اطلاعات

سال پانزدهم - شماره ۴۳۴۶ | دوشنبه‌ششم آبان ماه ۱۳۱۹ | تك شماره ۵۰ دینار

برای آگهی اهالی شهرستانها

اعلامیه وزارت دربارشاهنشاهی دیروز عصر درچاپ دوم انتشار یافت وچون‌برای شهرستانها ازچاپ‌اول‌فرستاده شده است بنابراین به تجدید طبع اعلامیه مبادرت میگردد.

وزارت دربار شاهنشاهی

اعـــــلامیه

وزیردربار شاهنشاهی با نهایت مسرت باطلاع عموم میرساند که‌خداوند متعال درروز یکشنبه پنجم‌آبان ۱۳۱۹ساعت دو ونیم بعد از ظهر دختری به والاحضرت همایونی ولایتعهد عنایت فرموده است.

برای عرض شادباش این‌مولود خجسته بپیشگاه والاحضرت همایونی ووالاحضرت همایون فوزیه پهلوی در کاخ ابیض دفتر ویژهٔ گشوده خواهد بود که هیئت دولت - افسران ارشد ارتش شاهنشاهی - نمایندگان مجلس ونمایندگان‌شهر از ساعت ۱۱ تا ۱۲ صبح روز ۳ شنبه هفتم آبان ماه وهیئت نمایندگان سیاسی بیگانه ازساعت چهار تا پنج بعد از ظهر آنروز برای امضاء حضور بهمرسانند.

وزیردربار شاهنشاهی : محمود جم

عرض شادباش

دیروز افرادملت‌ایران مژدهٔ مسرت‌بخشی شنیدند که همه‌را غرق سروروشادمانی ساخت.

این خبر مسرت اثر مژدهٔ‌تولد دختری بود که پروردگار توانا دو ساعت و نیم بعد از ظهر دیروز بوالاحضرت همایون ولایتعهد و والاحضرت همـایون فوزیه پهلوی ارزانی فرمود.

این مولودخجسته و والاگهرمیوه‌وصلت فرخنده ومبارك دوخانوادهٔ با عظمت سلطنتی خاور: ایران ومصرمیباشد واینك همانطور که خانواده شاهنشاهی ایران ومردم این کشوررا ازخرد وبزرك شادمان و مسرور ساخته موجب شاد کامی و مسرت خاطر افراد جلیل خاندان پادشاهی مصر و مردم آن کشور نیز گردیده است.

چیزیکه بیش ازهر چیز موجب مسرت و شادمانی افراد ملت را فراهم ساخته وتاثیر بسزائی در دلهـا و جانهای آنـان بخشیده اینست که‌این مولـود مسعود هنگامی دراین جهان پا مینهد که هنوز صدّ ها هزار مردم کشور شاهنشاهی ازانجام مراسم‌جشن بیست ودومین‌سال عیدمیلادپدر کامکار وبزرگوارش فراغت نیافته و همـه سر گرم شادی ونشاط بوده‌اند و این خود موجب افزایش سرور و نشاط مردم گردیده وباعث شد که‌همه قدوم این‌مولود خجسته‌را بفال نیك گرفته ومبارك شمرند.

***

دیشب تمام‌محافل وخانواده‌های تهران وشهرستانهای ایران چه‌بوسیله روزنامه وچه بوسیله‌رادیو ازاین مژده‌مسرت‌آمیز آگاه‌شدند گفتگوی این‌مولودمسعود نقل‌مجلس همه‌بوده وهمه ازاین خبر سرور انگیزلبهای پر خنده و دلهای شادمان و مسرور داشته اند.

چاپ دوم روزنامه اطلاعات که مشتمل بر اعلامیهٔ وزارت دربار شاهنشاهی و حاوی این خبر مسرت اثر بود همچنان دست بدست میگشت و در خیابانها و کوی ها، مردوزن هرچند تن گرد هم جمع‌آمده و یکی برای دیگری اعلامیه وزارت دربارا بلند بلند می خواند وهمه جاآثار شادمانی‌و نشاط وسرور وخوشدلی نمایان‌بود.

این مسرت و شادی عمومی واین نشاط و وجد قلبی ناشی از کمال علاقه و دلبستگی فراوان ملت حقشناس ایران‌نسبت بخانواده با عظمت شاهنشاهی میباشد.

ملت‌ایران دراین‌موقع‌ازروی کمال‌شادمانی و مسرت عرض شادباش خودرا از صمیم قلب تقدیم آستان مقدس شاهنشاه بزرگوار خود اعلیحضرت‌همایون شاهنشاهی وبپیشگاه مبارك علیا حضرت ملکه معظم‌پهلوی و والاحضرت همایون ولایتعهد و والاحضرت همایون فوزیه پهلوی و سایر افرادخانواده معظم شاهنشاهی نموده و همچنین به پیشگاه افراد خاندان‌جلیل پادشاهی مصر شادباش عرض میکنند.

مانیز ازموقع‌استفاده‌نموده بمناسبت‌این مولود مسعود بعموم هم میهنان گرامی ازصمیم قلب شادباش میگوئیم.

در ورزشگاه امجدیه - جشن بزرگ جوانان در پیشگاه مبارك

والاحضرت همایون ولایتعهد و والاحضرت همایون فوزیه پهلوی و والاحضرت شاهدختها و والاحضرت شاهپورها

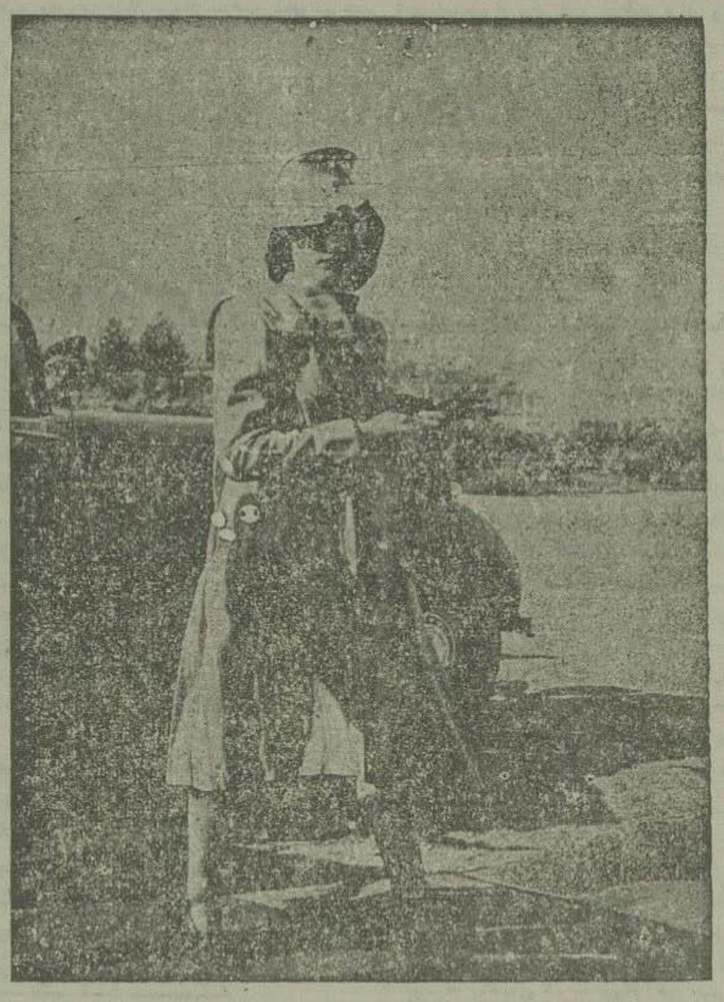

والاحضرت همایون فوزیه پهلوی

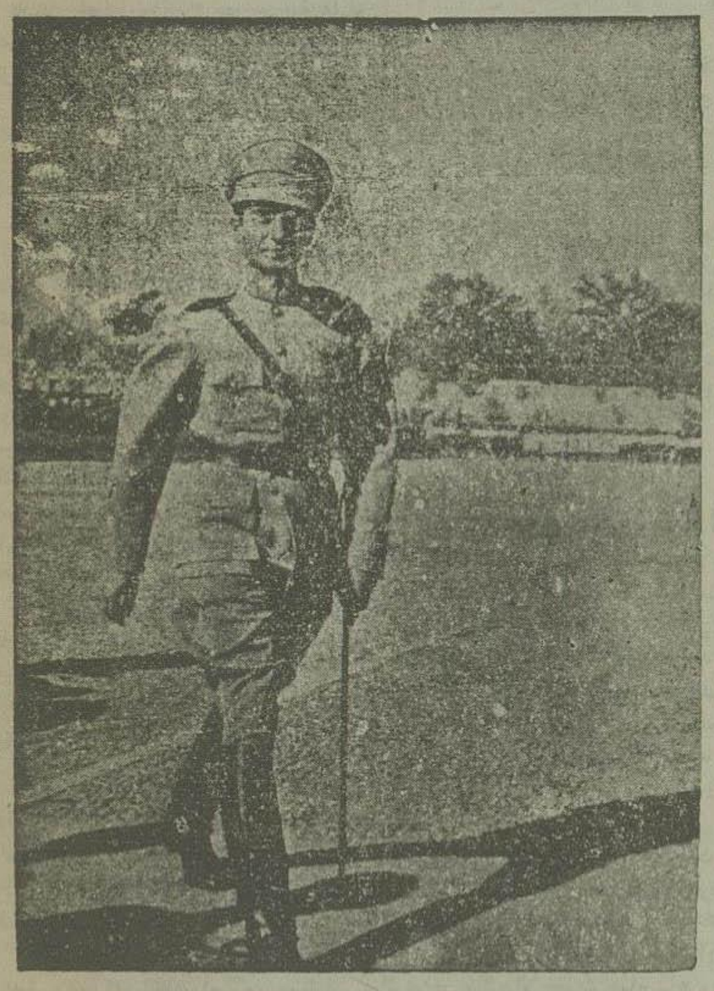

والا حضرت همایون ولایتعهد

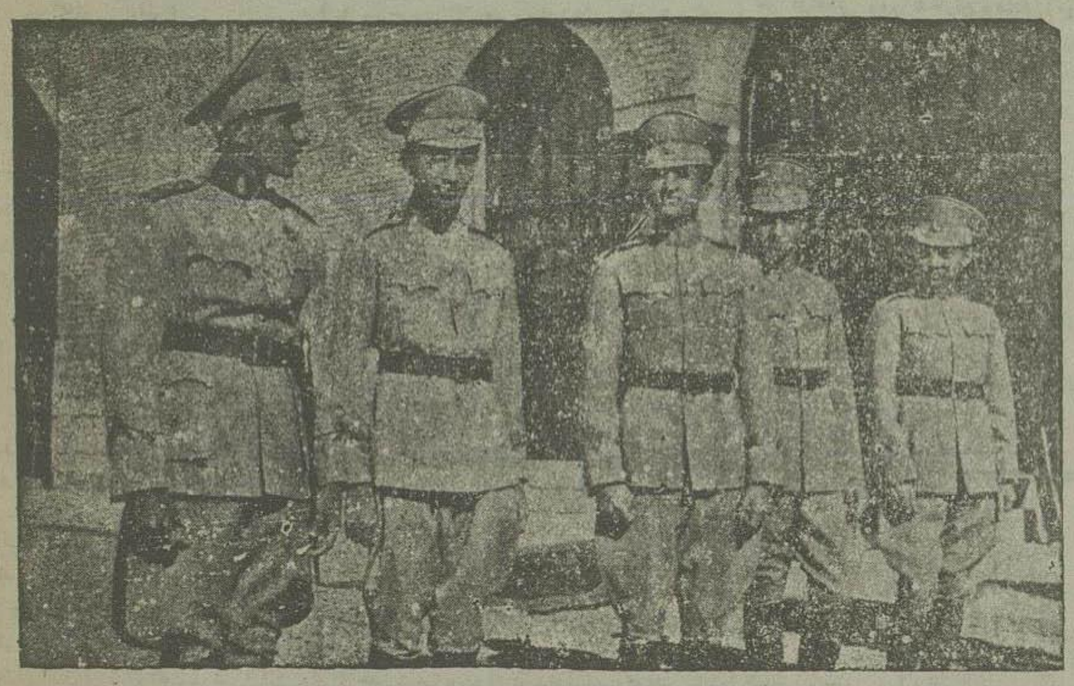

والاحضرت شاهپورها لحظهٔ پیش از تشریف فرمائی موکب والا حضرت همایونی

در مجلس

اعلام‌مژده مسرت بخش مولود خجسته

شصت و سومین جلسه مجلس شورای ملی عصر دیروز بریاست آقای اسفندیاری تشکیل گردیده وصورت جلسه پیش خوانده وتصویب شد.

آقای‌رئیس - دیروز آقایان وبنده ازتشرف بحضور والاحضرت همایونی وزیارت ایشان مشعوف ومسرور بودیم (نمایندگان صحیح است) امروز هم‌بحمدالله بابشارت‌ورود مولود مسعودی برای والا حضرت همایونی خوشوقت و شادمان هستیم (تمام نمایندگان صحیح است) الحمدالله بسلامتی این مولود مسعود بدنیا آمده وبنده‌ازصمیم قلب‌ازطرف مجلس و آقایان نمایندگان تبریکات عالیه اظهار میکنم (نمایندگان - صحیح است) وامیدواریم که انشاءالله قدم این‌مولود مسعود برای خانواده عظیم الشان پهلوی و برای عموم ایرانیان اسباب خیر وبرکت وفال نیك خواهد بود (وکلاء - صحیح است - مبارك است) روزسه‌شنبه هفتم‌آبان ماه ازساعت ۱۱ تا۱۲ درقصرابیض‌برای‌اینکه آقایان‌نمایندگان تبریك خودرا امضاء نمایند وقت‌معین شده در ساعت مقرر در قصرحاضرمیشوند ودروقت مقرراسم خودرا امضاء خواهند نمود.

***

پس ازنطق آقای‌رئیس لایحه‌دادگستری مطرح و مجلس شروع بکار نمود

قسمتی ازمواد این لایحه برای‌شور اول مطرح واز ماده ۴۶۱ تا ماده ۴۷۵ خوانده شد و پس از مذاکراتی که در اطراف مواد مزبور شد مجموع ان برای‌شور دوم بکمیسیون دادگستری ارجاع گردید.

پایان جلسه

ساعت پنج وربع بعد ازظهر جلسه‌خاتمه یافت وجلسه آینده روز یکشنبه ۱۲ آبان سه ساعت‌پیش ازظهرمو کول‌ودستورلوایح‌موجوده معین گردید.

تلگرافهای نمایندگان‌اداره

جریان جشن میلاد مسعود همایونی

در شهرستانها

از مشهد ۵ آبان

جشن در میدان ورزش دبیرستان

دیروز بافتخار میلاد والاحضرت‌همایون ولایتعهد ازطرف پیش‌آهنگان‌ودانش‌آموزان دختران و پسران مجلس جشن با شکوهی در در دبیرستان‌فردوسی تشکیل‌صفوف‌پیش‌آهنگان و دانش‌آموزان با لباسهای‌مخصوص‌و پرچمهای رنگارنك قبل از ظهر ازآموزشگاهها حرکت با کمال نظم‌وترتیب از خیابانها عبورو بمیدان بزرك دبیرستان فردوسی وارد و در جایگاه خود قرار گرفتندوبعدازظهر تیمسارسرلشکر افسران‌ارشد، روسای ادارات محترمین شهر با بانوانشان به میدان حاضر پس از زیارت تمثال مبارك همایونی در جلوی پوش بزرك تربیت بدنی توقف نمودند. بیدرنك‌ازطرف پیش‌آهنگان مراسم افراشتن پرچم مقدس با خواندن سرود ها و تشریفات مخصوص بعمل آمدساعت دوونیم رژه همگانی درمقابل تمثال مبارك شروع و بالغ بر چهار هزار نفر پیش آهنگان و دانش‌آموزان با سر های افراخته وقدم‌های محکم ازبرابر تمثال‌پیشواوسرپرست جوانان که مورد تحسین‌وتمجید حضار گردید گذشتند سپس قریب یکساعت ونیم مسابقه‌ها وبازی های دوچرخه‌هندبال وبارفیکس‌پارالل وغیره با طرز بسیار مهیج و جالبی بوسیله دانش‌آموزان‌ورزشکار بعمل‌آمدوساعت چهار ونیم‌مجلس‌باسلام‌شاهنشاهی‌درمیان سرورو کف زدن هزاران‌دانش‌آموز وپیش‌آهنك وهزاران نفر مدعوین پایان‌پذیرفت.

از همدان-۵آبان

جشن وتوزیع جامها ومدالها

سه ساعت بعداز ظهر روز شنبه چهارم آبان بمناسبت میلاد مسعود همایونی در زمین ورزش دبیرستان پهلوی جشن‌باشکوهی‌تشکیل شده بود کفیل فرمانداری روسای‌ادارهاجمعیت زیادی از اهالی با بانوانشان دعوت وشرکت

بقیه در صفحه دوم

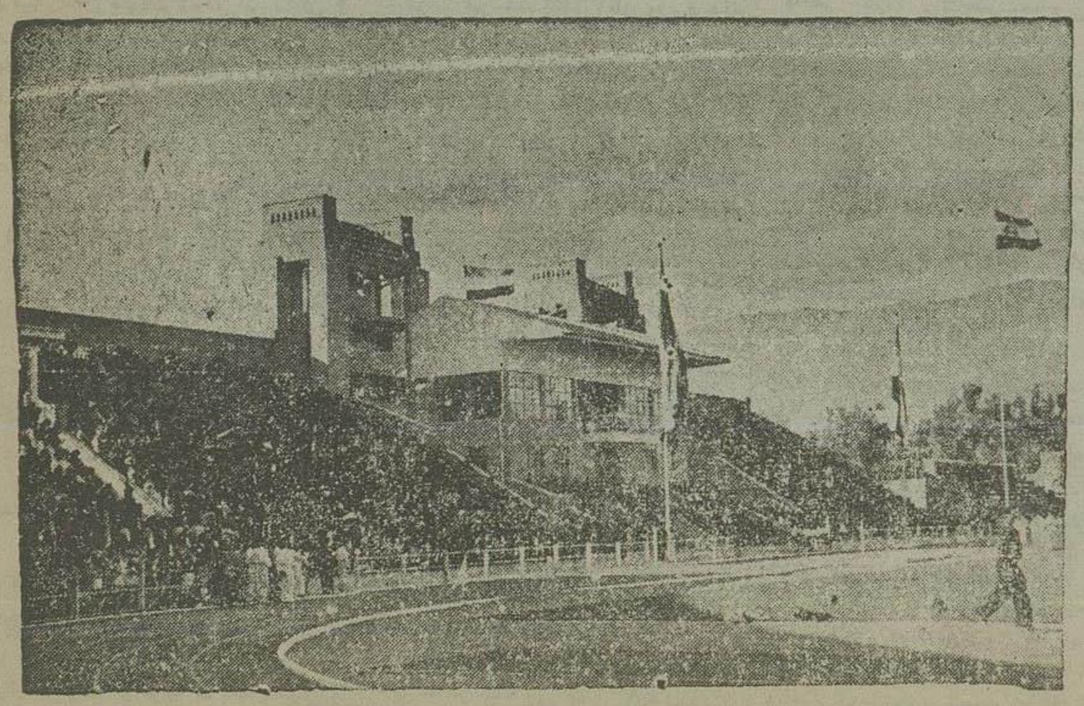

یك منظره از میدان ورزش و جمعیت مدعوین و جایگاه مخصوص سلطنتی

صفحه دوم:

خبرهای کشور وگزارش‌نمایندگان‌اداره راجع بجشن چهارم آبان و جریان شب نشینی دانش‌سرا در صفحه دوم چاپ شده است. مقالات ومطالب همیشگی صفحه دوم ازشماره فردا منظم منتشر خواهد شد.

خبرهای کشور

باب انداختن کشتی شن کش مازندران

پیش ازظهر فردا مراسم باب انداختن کشتی شن کش مازندران که عملیات نصب وسوار کردن آن بکلی بپایان رسیده در بندر پهلوی با تشریفات لازم انجام خواهد شد. آقای وزیر راه و چند نفر از روسای اداره‌های آنوزارتخانه درمراسم مزبورشرکت خواهند نمود.

رسیدن نخستین قطار راه آهن بایستگاه دامغان

بقرار اطلاعی که از نماینده اداره در دامغان رسیده ریل گزاری خط تهران بمشهد روز ۲۹ مهر ماه بایستگاه آن شهرستان رسیده و نخستین قطار روز ۳۰ مهر در میان هلهله وشعف ومسرت عمومی اهالی شهرستان دامغان وارد ایستگاه دامغان شده است.

اکنون ریل گزاری رو بایستگاه شاهرود ادامه دارد.

مسابقه دو چرخه سواری پنجاه کیلو متری

بطوریکه در شماره های گذشته اطلاع دادیم آقای محمدقهرمان تبریزی ازشهرستان اصفهان قهرمان دوچرخه سواری پنجاه کیلومتر کشور شناخته شد و روز چهارم آبان در جشن امجدیه بگرفتن مدال مفتخر گردید وآقای پرویز خسروانی درمسابقه مزبور دوم شد وچون جشن مسابقه همانطور که درجریان مشروح آن اطلاع داده شده بود تصادفی بین قهرمان اصفهان وتهران رخ داده است بفرمان والاحضرت همایون ولایتعهد برای اینکه حد نصاب صحیح وکاملی ازاین مسابقه بدست آید مقرر گردیده که بین آقای قهرمان و آقای خسروانی یکبار دیگر مسابقه دو چرخه سواری پنجاه کیلو متر جهت تعیین حد نصاب تجدید شود.

بازگشت قهرمانان بشهرستانها

بطوریکه اطلاع داده بودیم از صبح دیروز دسته‌های قهرمانهای شهرستانها متدرجا با تشریفات کامل از صحن عمارت دانشسرا هر حالی که ورزشکاران مرکز از آنها بدرقه مینمودند بطرف شهرستانهای خود عزیمت نمودند عده زیادی از قهرمانان با اتوبوس واتومبیل وعده ای باقطارراه آهن درظرف دیروز و دیشب حرکت نمودند بقیه آنها نیز امروز حرکت خواهند کرد.

سخنرانیهای پرورش افکار درکانون بانوان

بر طبق برنامه ایکه دبیر خانه سازمان پرورش افکار تنظیم نموده بود نخستین جلسه سخنرانیهای پرورش افکار در کانون بانوان روز یکشنبه پنجم آبان مرکب از عده زیادی از طبقات مختلف باحضور آقای وزیر فرهنگ وعده کثیری ازدانشمندان تشکیل گردید.

تالار کانون بانوان بطرز با شکوهی آراسته و چیزی ازساعت مقرر نگذشت که تمام جایگاه‌ها گرفته شد. نخست دختران دانش آموز کانون که لباس یکنواخت آبی رنگ در بر داشتند باآهنگ مهیج ونوای پیانو سرود ملی و سرود ستایش شاه را خواندند سپس چند نغمه موسیقی بوسیله پیانو نواخته شد آنگاه آقای دکتر شفق استاد دانشسرایعالی سخنرانی جامع وجالب توجهی راجع باداب معاشرت ایراد کردند که یکساعت طول کشید وبینهایت موردتوجه حضار واقع گردید.

آنگاه مطابق برنامه نمایش «سرنوشت» بوسینه آقایان فکری وآراء بمعرض نمایش گذاشته شد. در این نمایش بطرز مؤثری مزایای تشکیل خانواده مجسم و زیانهای معاشرتهای بیدرا بخوبی نمایان میساخت. هنرپیشگان که دو تن آنان از خردسالان بودند بخوبی نقش خود را بازی میکردند وتاثیرات اخلاقی این نمایش کاملا درمیان حضار محسوس بود.

جلسه ساعت ۸ ونیم باکمال مسرت وحسن ترتیب خاتمه یافت.

در شهرستانها

کشف پارچه ممنوعه

شیراز ۴ - ۱۶۲ توپ پارچه ممنوعه بوسیله مامورین کشف گردید پارچه‌ها تحویل دارائی شده و اکنون قضیه مورد بازجوئی است.

ساختمان پرورشگاه

بابل ۳ - شهرداری بابل مشغول ساختمان عمارتی برای پرورشگاه رو بروی دبیرستان شاهپور بابل میباشد واکنون مشغول پی‌ریزی بنا میباشند تا هرچه زودتر ساختمان آن خاتمه یابد

تعمیر ومرمت خیابانها وکوچه‌ها

بابل ۳ - شهرداری بابل مشغول تعمیر و مرمت سطح خیابانها و کوچه ها میباشد وسنگفرش خیابان ها و کوچه ها باجدیت پیش میرود

تلگرافهای نمایندگان اداره

جریان جشن میلاد مسعود همایونی

در شهرستانها

بقیه از صفحه اول

نموده بودند.

پیشاهنگان و ورزشکاران ودانش آموزان دبستانها ودبیرستانها ازبرابر تمثال والاحضرت همایون ولایتعهد رژه رفتند برنامه جشن بهترین طرزی درمیان کف زدن وهورای و رزشکاران ومدعوین انجام گردید ۱۰۶ مدال و ۸ گلدان نقره بوسیله کفیل فرمانداری بین قهرمانان و ورزشکاران توزیع وساعت پنج ونیم بعدازظهر مجلس باسرود شاهنشاهی بپایان رسید.

ازشیراز ۵ آبان

جشن دردبیرستان سلطانی و دانش سرا

شب چهارم آبان بمناسبت میلادمسعود همایونی جشن مجللی از طرف آقای مشیری دردبیرستان سلطانی برپا شده بود عده‌زیادی ازرؤسای اداراه های‌دولتی ومحترمین دراین جشن شرکت نموده بودند.

روز چهارم آبان نیزدر دانشسرا تمام پیشاهنگان و ورزشکاران جشن مفصل و با شکوهی برپا نموده‌وکلیه رؤسای اداره های دولتی ومحترمین و معاریف و جمعیت زیادی ازاهالی درآن شرکت وبا ابراز احساسات و شادمانی عملیات ورزشکاران استقبال می شد.

از اراك ۵ آبان

جشن درمیدان ورزش اراك

بمناسبت روز میلاد مسعود والاحضرت همایون ولایتعهد ریاست عالیه پیشاهنگان از طرف پیشاهنگان و ورزشکاران ودانش آموزان دخترو پسر شهرستان اراك ازساعت دوبعد ازظهر روزچهارم آبان جشن باشکوهی درمیدان ورزش برپا شده بود در این جشن روسا ومحترمین با بانوانشان دعوت وحضور یافته بودند بیش از ده هزار نفر از اهالی اطراف میدان راحاطه کرده بودند ساعت دونیم بعد ازظهر برنامه جشن شروع و بشرح زیر انجام یافت:

۱ - سرود شاهنشاهی توسط دوشیزگان ۲ - گزارش آقای احسنی رئیس فرهنگ ۳ - برافراشتن پرچم وخواندن سرود آن ۴ - رژه از برابر تمثال والاحضرت همایونی ۵ - عملیات اجتماعی پیشاهنگان ۶ - عملیات کردان نیرومند توسط ورزشکاران سالمند ونمایشات آقای ناظمی مدیر ورزشگاه ۷ - والی بال دختران وپسران ۸ - عملیات پیشاهنگی از طرف نوآموزان ۹ - سرود والاحضرت فوزیه توسط دوشیزگان ۱۰ - فوتبال ۱۱ - عملیات ورزشی اجتماعی نوآموزان وپایان جشن درساعت ۵ بعدازظهر

ازبندرپهلوی - ۵ آبان

تزئین بندر و جشن

دیروز بمناسبت مولود مسعود والاحضرت همایونی جشن مفصلی با حضور رؤساء دوایر لشگری و کشوری ومعارف وعده زیادی جلو دبیرستان فردوسی منعقد گردیده بود دانش آموزان وورزشکاران وپیشاهنگان ودوشیزگان رژه رفته ورزشهای مختلف خیلی جالب انجام دادند منازل وخیابانها ودکاکین تزئین شادی عمومی برپااست.

ازساری ۵ آبان

جشن ورژه ازبرابر تمثال همایونی

بمناسبت میلاد مسعود والاحضرت اقدس همایون ولایتعهد ساعت سه بعد ازظهر چهارم آبان ازطرف اداره فرهنگ دردبیرستان پهلوی جشن با شکوهی با حضور آقایان فرماندار رؤسای ادارات دولتی ودوهزار نفراهالی شهر منعقد پسران ودختران پیش آهنگ در برابر تمثال مبارك رژه رفته عملیات ورزشی جالب توجه انجام شدجشن باهلهله وشادی فراوان که احساسات وعلاقه اهالی رابوالاحضرت ولایت عهد محبوب نشان میداد ساعت پنج ونیم عصر پایان رسید.

از بروجرد - ۵ آبان

سخنرانی آقای اورنك در جشن میلاد همایونی

در روز شنبه چهارم آبان ماه جاری بمناسبت بیست ودومین سال میلاد والاحضرت همایون ولایتعهد جشن با شکوهی در میدان ورزش بروجرد تشکیل شده بود که درحدود ده هزار نفر اززن ومرد بروجرد درآن شرکت نموده بودند ابتدا آقای شکیبا رئیس فرهنگ بروجرد گزارش سالیانه را باطلاع حضار رسانید وبعد آقای اورنك برای دومین بار در بروجرد سخنرانی مفصلی درموضوع ترقیات وپیشرفت های روزافزون کشور درسایهٔ توجهات اعلیحضرت همایون شاهنشاهی نمودند وچنان شوروهیجانی در خلق ایجاد شد که بر وجرد نظیر آنرا ندیده بود ومجلس بافریاد های زنده باد وپاینده بادخاندان مقدس سلطنتی بپایان رسید.

ازعباسی - ۵ آبان

جشن دراداره فرهنك

بمناسبت مولود مسعود والا حضرت همایون ولایتعهد ازساعت ۴ تا ۷ بعد ازظهر روز چهارم آبان دراداره فرهنك باحضور روسای اداره های لشگری وکشوری وبازرگانان با بانوانشان جشن مفصلی برپابود وپس ازانجام یکسلسله عملیات ورزشی مجلس جشن با شادمانی تمام پایان یافت.

ازخرمشهر - ۵ آبان

جشن درمیدان ورزش خرمشهر

بمناسبت مولودمسعود والاحضرت همایون ولایتعهد دیروز جشن با شکوهی با حضور عموم روسای دوایر ومحترمین درحدود سه هزار نفر ازاهالی وورزشکاران ودانش آموزان در میدان ورزش برپا وپیشاهنگان و ورزشکاران شهرستانها نمایشات جالب توجهی دادند پس ازتوزیع جوایز وندالهای پیروزی مجلس باابراز احساسات بپایان رسید.

ازبابل - ۵ آبان

جشن دردبیرستان شاهپور بابل

دیروز بمناسبت بیست ودومین سال میلاد مسعود همایونی جشن باشکوهی درزمین ورزش دبیرستان شاهپور بابل باحضور رؤسای اداره ها وجمعیت زیادی از اهالی تشکیل گردید برنامه جشن بتفصیل باشکوه هرچه تمامتر در بین ابراز احساسات عمومی انجام و مجلس جشن بامسرت کامل خاتمه یافت

در دانشسرای مقدماتی

شب نشینی بافتخار قهرمانان شهرستانها

پریشب پس از ختم جشن ورزشی در ورزشگاه شماره یك و مراجعت موکب والاحضرت همایون ولایتعهد ازامجدیه کلیه قهرمانان پایتخت وشهرستانها بدانش سرای تهران عزیمت نموده وصرف شام باحضور آقای وزیر فرهنك و هیئت رئیسه انجمن پیشاهنگی وتربیت بدنی انجام گردیده است.

درسر میز شام ابتدا آقای وزیر فرهنك راجع بمحاسن اجتماع ورزشکاران و نبردهای ورزشی و توجه خاص والا حضرت همایون ولایتعهد به پیشرفت و موفقیت های قهرمانان بیاناتی نموده اند سپس آقای عباس روستائی مدیر تربیت بدنی خوزستان بنمایندگی ازطرف کلیه قهرمانان شهرستانها سپاسگزاری کلیه ورزشکاران را بشرح زیر ایراد نمودند:

بی نهایت مفتخرم از اینکه یکساعت قبل به بنده ماموریتی واگذار شد که از طرف ورزشکاران شهرستانها سپاسگزاری این نعمت گران را بحضور آقای وزیر فرهنك وآقایان کارمندان انجمن تربیت بدنی ایران عرضه بدارم بدوا اجازه میخواهم در حضور مقام وزارت متبوع شمه‌ای دراطراف ورزش بعرض برسانم بطوریکه گفته اند عقل سالم در بدن سالم است بدیهی است در سایه پرورش می توان بدن سالم و عقل سلیم بدست آورد اصولا ورزش بر دو نوع است یکی ورزشهای طبیعی ودیگری ورزشهای ارادی.

ورزشهای طبیعی عبارت است از یکسلسله حرکاتی که در شبانه روز ضمن کارهای روزانه بخودی خودانجام می گیرد از قبیل راه رفتن، نشستن، بر خاستن و غیره. دوم ورزشهای ارادی که عبارت است از حرکاتی که عمدا شخص بانجام آنها مبادرت میورزد از قبیل دوها، پرشها، کشتی وشنا وغیره بنابراین برنامه‌ای که از طرف وزارت فرهنك برای آموزشگاهها تنظیم و بموقع اجرا گذارده میشد بخوبی نظروزارت متبوعه را تامین میکرد ولی از آنجائی که نظر مبارك والاحضرت همایونی پیشوای جوانان کشور نه فقط پیشرفت نو آموزان ودانش آموزان بود بلکه منظور عموم توده است که از این نعمت بزرك بر خوردار باشند حسب الامر مبارك در سرتاسر کشور شاهنشاهی از نو ورزش که شعار ایرانیان باستان بود مردان و جوانان دلیر و شجاع بجامعه تقدیم میداشت شیوع بسزائی پیدا کرد بطوری که امروز در میدان نبرد ورزش جوانان کشور در حضور پیشوای خود زور آزمائی ها و آزمایشها بین قهرمانان بعمل آمد.

بدیهی است این اجتماع علاوه بر اینکه بما نیروی روحی وجسمی میبخشد تمام جوانان حاضر را نیز موظف خواهد نمود که پس از مراجعت از این مکان مقدس هر یك برای عده‌ای مربی وآموزکاری بوده وبرای آینده قهرمانان بهتری برای چنین روز بزرك آماده سازند تابتوانند طبق اصول و قوانین ورزشی کوی سبقت را ازرفقای خود بربایند.

درپایان از حسن نظر وپیشرفتیکه آقای وزیر فرهنك وکارمندان تربیت بدنی ایران باین امر حیاتی مبذول فرموده و میفرمایند بسی سپاسگزاروممنونیم وچون زبانمان ازعرض هر گونه تشکر واظهار سپاسگزاری کوتاه است لذا باین شعر اکتفا میکنم.

ازدست وزبان که برآید
کزعهده شکرت بدر آید

امیدواریم که درپرتو مراحم ملوکانه پدر تاجدار وپیشوای بزرك خود و کوشش وزارت فرهنك و انجمن تربیت بدنی دراجرای اوامر ملوکانه بیش از پیش پیشرفت نموده تابا عموم دراین امر برابر شویم.

بیانات آقای عباس روستائی درمیان شور وشعف واحساسات سرشار ورزشکاران بافریاد هورا بسلامتی ذات مبارك همایونی خاتمه یافت.

پرورش افکار

سخنرانیهای آقای اورنك

درتویسرکان - نهاوند - بروجرد

تلگرافهای نمایندگان اداره

ازتویسرکان - اول آبان

سخنرانی درمسجد جامع تویسرکان

دیروزمجلس سخنرانی بینظیری درتویسرکان تشکیل گردید که از هرحیث بی‌سابقه بود پیش از رسیدن ساعت موعود شبستان وسیع وغرفات ومقصوره‌های مسجدجامع از جمعیت زن ومرد مالامال بود آقای اورنك پشت میز خطابه قرار گرفته دو ساعت ونیم تمام در موضوع احترام وتعظیم وتجلیل ایام تاریخی مانند روز ولادت فرخنده شاهنشاه معظم وشاهنشاهزاده محبوب وشب مبارك سوم اسفند و روز تاجگذاری اعلیحضرت همایون شاهنشاهی و همچنین در موضوع تکریم و تعظیم تولد و وفات و شهادت و ظهور وقیام ونهضت پیشوایان دینی سخن گفتند حسن تاثیر بیان گوینده وزبردستی آقای اورنك و احساساتی که درجمعیت پدید آمد چیزی نیست که بقلم آید باید بچشم سر دید و بچشم دل یافت از اینرو ناچار بایددست بدامان شیخ زده گفت که:

«الحق حد همین است سخندانی و زیبائی را»

ازنهاوند ۳ آبان

سخنرانی در مسجد حاج خدارحمت

ساعت هفت ونیم بعدازظهر روز اول آبان بر حسب دعوت اداره فرهنك مجلس سخنرانی درمسجد حاج خدا رحمت تشکیل یافت دیوار مسجد باتمثال مبارك اعلیحضرت همایون شاهنشاهی وپارچه‌هائی که شعار فرهنك بر روی آن منقوش بود زیب وزینت یافته منظری بسیار دلکش و جاذب داشت ساعت ۷ بعد ازظهر شبستان و غرفه هاحتی بام مسجد راجمعیت زن ومرد فرا گرفته وچون جای خالی باقی نمانده بود عده زیادی درصحن مسجد ایستاده استماع می کردند ساعت هفت ونیم بعد ازظهر آقای اورنك پشت میز خطابه ایستاده مقدمتا شرح مبسوطی درفواید آشنائی وارتباط بیان کرده واین نکته را بخوبی توضیح دادند که مردم کشور ما سابقا بواسطه فقدان راه و وسائل وموجبات ارتباط ازنعمت آشنائی و آمیزش محروم بودند اکنون که دست قدرت شاهنشاه سنگهای خارا را درهم دریده و کوههای عظیم را شکافته وبرروی رودخانه های سیل انگیز پلهای قوی ومعتبر بوجود آورده وایران را بوسیله راههای شوسه وراه آهن بهم پیوسته بفرمان مقدس همایون باید ارتباط معنوی وآشنائی فکری را بوسیله اینگونه اجتماعات میان ملت پدید آورد پس ازاین مقدمه گوینده زبردست دراصل موضوع وارد شده با فصاحتی شگفت انگیز و منطقی شیرین وروشن ثابت کردند که علت بقاء و ثبات اجتماعات بسته بعشق وایمان واخلاص است شاهنشاه وپیشوای بزرك ما باعشق و ایمان کشور عزیز ایران وملت ایران را درمیان ملل واقوام جهان قرین سربلندی و افتخار فرموده مانیز باید باین رب النوع عشق و ایمان تاسی جسته بقدرت اخلاص وایمان این دوران نشو ونما را بحد کمال وحیات جاویدانی برسانیم.

مجلس سخنرانی ساعت ده شب بافریاد هاو نعره‌های زنده باد شاهنشاه باایمان ماخاتمه یافت

از بروجرد - سوم آبان

سخنرانی درمسجد سلطانی

برحسب دعوتیکه شده بود ساعت هفت بعداز ظهر روز پنجشنبه ۲ آبان تمام روسای ادارات بابانوانشان ودرحدود هزار نفرازطبقات مختلف اهالی بروجرد درزیر گنبد مسجد سلطانی وصحن مسجد حضور بهم رسانیده ومجلس بی اندازه مجلل فراهم آمده بود نخست آقای اورنك نماینده مجلس ورئیس کمیسیون سخنرانی همگانی پشت میز خطابه قرار گرفته ودرموضوع تربیت روح وجان دوساعت ونیم حرف زدند ناطق نامبرده رشته سخن را باهزاران امثله شیرین و اشعار مناسب ایراد فرمودند ودر ضمن بیانات خود توجهات ذات مقدس شاهنشاهی را نسبت به اصلاحات وپیش رفت‌های حاصله بیان فرمودند که خداوند بوجود مقدس این شاهنشاه عظیم الشان برمردم ایران منت گذاشته واین مربی مهربان رابه خلق این کشور ارزانی نموده بنور این مشعل هدایت خلق خودرا ازحضیض ذلت و خواری نجات داده باوج عزت و افتخار رسانیده‌اند. اکنون نیزباید دمی را نیاسوده وازموقع استفاده نمائید براثر ان سخنرانی ایمان وصدق جدیدی درقالب‌ها ایجاد شد که وصف و شرح آن ممکن نیست مردم لزوم تربیت جان وجسم را دانسته غلل وامراض تن وروان را باچشم دیدند مجلس درساعت ۹ ونیم بادعای بقاء ذات مقدس شاهنشاه باهلهله وشادی وفریادهای زنده باد وپاینده باد ذات همایون شاهنشاهی خاتمه یافت.

وزارت کشور
اداره کل بهداری
آگهی

بیماری آبله چنانکه همه میدانند بیماری خطرناکی است که باعث تلفات کودکان ودرصورت بهبودی نیز سبب زشت‌روئی و کوری و کری ومستعدساختن بیماریهای شدید دیگر ازقبیل بیماری سل میگردد واگر قبلا برضد این بیماری کودکان را بموقع آبله کوبی کنند خطر مرتفع و سلامت اطفال تامین میگردد بهداری کل کشور چندین سال است که درتمام نقاط کشور مامورین آبله کوب تعیین ودردسترس همه مردم کشور گذارده ولی مردم آنطوریکه باید این اقدام مفید را استقبال ننموده وهرساله موجب تلفاتی میگردند.

بنا براین بموجب این آگهی بهمه مردمان کشور اخطار مینماید که از تاریخ اول آبان ۱۳۱۹ تادوماه اطفال خودرا بوسیله مامورین بهداری آبله بکوبند وگواهینامه رسمی دریافت دارند که پس‌از دوماه اول درشهر تهران توسط بازرسان ویژه بهداری کل کشور بازرسی دقیق بعمل خواهدآمد وهرطفلی که آبله آن کوبیده نشده باشد باتوجه به ماده ۲۷۶ قانون کیفر همگانی بموجب ماده ۱ و۲ ازآئین‌نامه اساسی آبله کوبی همگانی مصوب مهر ماه ۱۳۱۱ و ماده ۱ آئین نامه مجازات متخلفین مصوب ۶ مهر ۱۳۱۱ اولیای اطفال متخلف شناخته شده و مورد تعقیب ومجازات قانونی قرار خواهند گرفت.

موادآئین‌نامه بشرح زیر باطلاع همه‌مردم میرسد:

ماده (۱) - کوبیدن آبله از ولادت تا ۲۱ سالگی چهاربار لازم‌است.

ولی خاص «پدر - جد پدری - وصی منصوب» یاقیم هرطفل مکلف است پس از ولادت تامدت شش‌ماه آبله طفلرا در یکی از پست‌های آبله کوبی مجانی دولتی یادر نزد یکنفر ازاطباء کوبیده وگواهی مایه کوبی دریافت نماید.

کوبیدن آبله اطفال در دفعه دوم از سن شش تاهفت سالگی ودرمرتبه سوم از ۱۲ تا ۱۳ سالگی بعهده اشخاص نامبرده دربالا و کوبیدن آبله درمرتبه چهارم از ۱۹ تا ۲۱ سالگی بعهده خود شخص است ودر تمام این مراحل بعد از مایه کوبی گواهی دریافت شود.

ماده ۲ - اگر ولی یاقیم طفل در کوبیدن آبله غفلت نماید پس از کشف باو اخطار ودوماه (غیراز موقع شیوع آبله) مهلت داده میشود که آبله طفلرا بکوبند ودر صورت تخلف مطابق نظامنامه خلافی تعقیب ومجازات خواهد شد.

همین حکم درباره اشخاصی که بموجب ماده اول اشخاص (۱۹ تا ۲۱ سالگی) وماده سوم مکلف بکوبیدن آبله خودهستند نیز جاریست.

ماده ۱ - آبله کوبان ثابت و سیار و پزشکان بهداری مکلفند که در حوزه ماموریت خود مراقب اجرای نظامنامه اساسی آبله کوبی رایگانی باشند وهرگاه کشف شود طفلی دریکی ازمراحل سه گانه از ۶ ماه تا ۱۳ سالگی مایه کوبی نشده یاشخصی در کوبیدن آبلهٔ خود در مرتبه چهارم غفلت نموده بولی خاص یا قیم یا شخص مایه کوبی نشده اخطار کنند که تا دوماه بکوبیدن آبله اقدام نماید والا متخلف محسوب وبوسیله مامورین مربوطه بحکمه خلاف جلب وبسه الی پنجروزحبس تکدیری وتادیه ۱۱ تا ۳۰ ریال غرامت محکوم خواهند شد. شماره ۱۰۵۱۸

آ-۵۸۰۷ ۱-۳ **رئیس کل بهداری - دکتر معاضد**

آگهی مزایده

خزانه داریکل مقدار ۳۲۴۹۰ کیلو کرام پالپلانش آهنی لارسن تحویل اندیشك را ازراه مزایده بفروش میرساند:

۱ - پیشنهاد دهندگان میتوانند همه روزه در ساعات اداری به خزانه داری کل قسمت امور تصفیه شرکت پیشین ساختمان مراجعه وازمشخصات وخصوصیات پالپلانش‌ها اطلاع حاصل نمایند.

۲ - پیشنهاد دهندگان بایدمبلغ ۱۵۰۰ ریال بحساب ۹۲۹ سپرده خزانه‌داریکل تحویل وقبض رسید آنرا بپیشنهادخود پیوست نمایند. بپیشنهاداتیکه بدون قبض سپرده باشد ترتیب اثر داده نمیشود.

۳ - پیشنهادات باید درپاکت سر بسته باذکر جمله (مربوط بمزایده پالپلانش) منتهی تاظهر روزسه‌شنبه بیست‌وهشتم آبان ماه ۱۳۱۹ درمقابل گرفتن رسید تسلیم دفتر خزانه‌داریکل بشود.

۴ - پیشنهادات درساعت ۴ بعدازظهر روزمزبور درخزانه‌داریکل بازوخوانده‌خواهد شد وحضور پیشنهاد دهندگان درجلسه آزاد است **خزانه دار - اردلان**

آ-۵۶۶۵ ۲-۳

آگهی مناقصه ساختمان گلخانه

اداره ثبت کل ساختمان یکدستگاه شاسی گلخانه مورد احتیاج عمارت ثبت کل راباکلیه مصالح آن مطابق نمونه موجوده بمناقصه میگذارد.

داوطلبان اقدام میتوانند بااراله مدارك فنی سابقه‌عمل پیشنهاد خودرابه ضمیمه مبلغ یکهزار ریال قبض سپرده صندوق تا آخر وقت اداری روز چهار شنبه ۱۵ آبان بدفتر کاربردازی ثبت کل تسلیم نمایند پیشنهاد های‌رسیده روز پنجشنبه ۱۶ آبان خوانده میشود اداره‌دررد یاقبول‌هریك ازپیشنهاد هاآزاداست. شماره ۲۱۴۶۶ آ-۵۸۲۳

رئیس اداره حسابداری ثبت‌کل - فرزین

آگهی مناقصه شماره ۲۱

اداره ساختمان وزارت دارائی ساختمان یك انبار ویك «کانتین» در زمین های سیلوی تهران بمناقصه میگذارد.

اشخاص یاشرکت هائی که داوطلب شرکت دراین‌مناقصه باشند میتوانند اسناد مربوط رابا پرداخت ۵۰ ریال از دفتر دبیرخانه اداره ساختمان وزارت دارائی خیابان شاهرضا شماره ۳۱۴ (تهران) دریافت دارند.

پیشنهاد هاباید منتهی تابیست وهفت آبان ساعت ۹ بدبیر خانه اداره‌کل ساختمان تسلیم گردند.

پیشنهاد های‌رسیده درروز وساعت پیش گفته بازوخوانده خواهند شد.

وزارت دارائی دررد کلیه پیشنهادها یاپذیرفتن یکی‌ازآنها مختاراست.

شماره ۳۸۱۶ آ-۵۸۳۸ **اداره‌کل ساختمان وزارت‌دارائی**

آگهی مناقصه شماره ۵

اداره کل ساختمان وزارت دارائی نمایندهٔ شرکت سهامی کشاورزی خوزستان تهیه ۲۰۰۰ در وپنجره دهکده های نمونه خوزستان را بمناقصه‌می گذارد.

اشخاص یا شرکت هائی که داوطلب‌شرکت در این مناقصه باشند می‌توانند اسناد مربوط را با پرداخت ۱۰۰ ریال از دفتر دبیرخانه اداره ساختمان وزارت دارائی خیابان شاه رضا شماره ۳۱۴ (تهران) یا از اداره دارائی بروجرد دریافت دارند.

پیشنهادها باید منتها تا ۲۱ آبان ماه ۱۳۱۹ ساعت ۹ بدبیرخانه اداره ساختمان در تهران یا بدفتر اداره دارائی بروجرد تسلیم کردند.

پیشنهادهای رسیده در روز وساعت پیش گفته باز وخوانده خواهند شد.

شرکت سهامی کشاورزی خوزستان در رد کلیه پیشنهاد ها یاپذیرفتن یکی از آنها مختار است. شماره ۳۷۹۸ **اداره‌کل ساختمان وزارت دارائی**

آ - ۵۸۳۹

قسمت تاریخی — نگارش : لئون تریش

نبرد «مازاگران» در ۱۸۴۰

یك مرحله از نبردهای عبدالقادر در الجزایر

در تاریخ دنیا همیشه وقایعی دیده میشود که گاهی ذکر آنها به تبلیغ و خود نمائی تعبیر میشود و زمانی بیان آنها موجب خوشوقتی کسانی است که آن را میشنوند.

هنگام نفوذ سفید پوستان در افریقا وقایعی روی داده است که اغلب آنها جنبهٔ قهرمانی داشته وشنیدنی میباشد.

مسلم است که آرام نمودن قاره بزرگی مانند افریقا با داشتن ساکنین نیمه متمدن ومتعصب کار آسانی نبوده و با دشواری های فراوان روبرو گردیده است.

یکی از این حوادث، حمله سواران «عبدالقادر» مشهور، پیادکان «مازاگران» می باشد.

نیروی فرانسه در ۲۹ ژوئیه سال ۱۸۳۳ وارد «مازاگران» گردید. این شهر در ۷۲ کیلومتری شهر «اوران» در روی جاده «مستغانم» به «ماسکارا» واقع شده است. این واقعه در آن زمان پیروزی مهمی بشمار میرفت، زیرا در آنموقع هنوز الجزایر آرام نشده بود، در صورتیکه سه سال از ورود نیروی فرانسه به این کشور میگذشت.

«مازاگران» شهر کوچکی است که در منطقه حاصلخیز وپرجمعیتی واقع شده وآب وهوای آن بسیار خوب میباشد. این شهر را میتوان یکی از بهترین نقاط الجزایر خواند.

امادر آن موقع ضدیت مردمان این سامان با فرانسویها بحدی بود که همین که نیروی فرانسه وارد شهر شد، بومیهای آنجا بکلی شهر را تخلیه نمودند. عبدالقادر و همراهان او خبرهای چندی انتشار دادند که مردم را سخت از فرانسویها ترساندند. ترس وتعصب باعث شد که شهر بکلی از سکنهٔ بومی خالی شود وپادکان ضعیفی از نیروی فرانسه در آن مستقر گردد. چندسال باراین گذشت. از سال ۱۸۳۳ تا ۱۸۳۷ به داز پیمان «تافنا» آرامش برقرار بود؛ ولی بعد از بهم خوردن پیمان مزبور مجددا اخبار خطرناکی انتشار یافت. پادکان فرانسوی در شهر مستقر بود واز ۱۳ دسامبر ۱۸۳۹ در حدود ۱۸۰۰ نفر سوار الجزائری بشهر حمله بردند ولی پادکان شهر آنهارا عقب راند. درهمین موقع کمك جدیدی بفرماندهی «سروان لولیور» بشهر رسید وسربازان قدیمی که توسط جاسوسان بومی اطلاعات مفیدی داشتند بتازه واردها توصیه نمودند که سخت مواظب خود باشند.

در ۳ فوریه ۱۸۴۰ ناگهان عده‌ای از مردم الجزائر در دشت هویدا شده و شروع بتیراندازی نمودند.

عده آنها متجاوز از ۱۲۰۰۰ نفر و «مصطفی بن تامی» فرمانده آنها بود این شخص از سرداران رشید عبدالقادر بشمار میرفت همراه ایندسته نیرو دوتوپ وجود داشت واین دو توپ را بالای تپه‌ای برده وبخوبی شهر را با آن تیرباران میکردند. نیروی فرانسه در جایگاهی قرار داشت که مرتفع تر از این تپه بود. اما عده سفیدپوستان در مقابل ۱۲۰۰۰ نفر الجزایری فقط ۱۲۳ نفر بوده این عده بیش از ۴۰۰۰۰ فشنك ویك توپ دردسترس نداشتند. در همان روز اول نیمی از فشنك های آنها مصرف شد اعراب الجزایری هم پشت سرهم حمله میکردند.

بیست ساعت تمام زد وخورد دوام داشت در اینموقع سروان لولیور تصمیم جسورانه ای گرفته وامرداد دیگر تیراندازی نکنند وحملهٔ اعراب را با سر نیزه رد نمایند.

در روز های ۴ و ۵ و ۶ فوریه نیروی سفید پوست با اسلحه سرد دربرابر حملهٔ اعراب مقاومت کردند.

آیا ممکن بود باین سربازان بموقع کمك برسد؟ تصور نمیرفت.. زیرا نیروی فرانسه در الجزایر خیلی ضعیف بود وشورش سراسر این سرزمین را فرا گرفته بود.

«سرهنك دوبارای» فرمانده پادکان «مستغانم» بیهوده سعی کرد خطوط اعراب را شکافته وخود را بکمك «مازاگران» برساند زیرا عده اوهم محدود بود ونمیتوانست جدا وارد زدوخورد شود.

درهرحال ... محاصره شدگان سعی کردند بتنهائی خودرا ازبلانجات دهند.

در روز ۶ فوریه حملهٔ الجزایری ها بی اندازه سخت بود وبسلاحهای تازه دست زده وامیدوار بودند استحکامات شهررا بزودی از بین بردارند. ولی پس از زدوخورد تن بتن سختی بازموفق نگشته وبعقب رانده شدند. چون شب فرارسید «سروان لولیور» دستورات سخت تر ازهمیشه بافراد خودداد.

مقدار زیادی فشنك بین افرادخود تقسیم کرد و شبانه شروع به تیراندازی نمود هوا صاف بود ومهتاب تشنگی در آسمان خودنمائی میکرد، تیراندازی تاصبح ادامه داشت چون صبح آفتاب برآمد، دشت وسیع از وجود شورشیها خالی بود.

گروهان دهم ازهنك اول نیروی افریقائی فرانسه بافتخار این نبرد وحشتناك اجازه یافت که پرچم سوراخ سوراخ شده از گلولهٔ خود را حفظ نماید، این پرچم درساعات تاریکی برفراز شهر مازاگران خودنمائی کرده بود.

از «کرنگوار»

از کتاب «لزتازونی و سوسیته انگلوساکسون» چاپ پاریس — -۱۴-

مستعمرات انگلیس

وضع جغرافیائی و سیاسی و اقتصادی آن ها

امپراتوری هند

بطوریکه مجموع شهرهائیکه جمعیتشان ازصد هزار نفر بیشتر باشد از ۳۰ متجاوز نیست و ازاین مراتب گذشته مردم اینکشور ذاتا مطیع ومعتقد بخرافاتند وهربلا وبدبختی که بایشان روی کند ازجانب خدا وجزء سرنوشت خویش دانسته وحتی بصبر وتحمل رنج عنوان ثواب داده و بدان واسطه خودرا درآخرت مصاب میشمارند بهر حال این ملت اکثرا مردمی صوفی مشرب و معتقد بقضا وتقدیر وکمتر بفکر مقاومت وعدم اطاعت میباشند و مجموع این مراتب پیشرفت خارجیانرا در اینکشور تسریع نموده موجب دوام ورسوخ قدرت ایشان میشود.

قبلا نیز اشاره شد که دراثر اقدامات وتدابیر دولت انگلیس عجالتا محصول هندوستان برای اعاشه اهالی آن کافی است وچون اراضی اینکشور برای زراعت بی استعداد نیست با اندکی دقت وصرف سرمایه میتوان میزان محصول را بالا برد بهرحال اکنون مدتهاست که هندوستان ازبلای قحطی که سابقا هر چند سال یکبار بروز مینمود مصون است.

هندوستان سابقا پیوسته درچنك سه بلیهٔ بزرك گرفتار بود واثرات مهلك این سوانح مانع افزایش جمعیت آن میشد وبلایای مزبور عبارت بودند ازجنگهای دائم داخلی وقحطی وبیماریهای مسری. انگلیسیها جنگهای داخلی وقحطی را تقریبا ریشه کن نموده وازشر آنها مردم این کشور راخلاصی بخشیده‌اند ولی بلیهٔ سوم یعنی بیماریهای مسری نیز در اثر اقدامات موثر و اجرای اصول بهداشت تخفیف کلی یافته لکن آداب اجتماعی وعادات مردم مانع آنست که این امراض کاملا نیست ونابود شوند

ازنظر اقتصادی محصول کشاورزی این کشور برای اعاشه جمعیت کنونی و اضافه بر آن نیز کافی است و بعلاوه منابع دیگری نیز درتوسعه وافزایشند که بعدها برای جمع زیادی وسیله جدید درآمد و تامین زندگی خواهند بود و از آنجمله تاسیس بنگاههای صنعتی میباشند که اینك درهند بسرعت روبافزایش است بطوریکه اکنون شهر بمبئی و کلکته ازمراکز صنعتی محسوبند و کارخانجات نساجی مهمی دربنگال تاسیس یافته‌اند

ازلحاظ اجتماعی نتایج اقدامات انگلیس هاواثرات سلطه ایشان روشن وخالی ازابهام نیست وباسانی نمیتوان عواقب آنرا پیش بینی نمود. علوم ومعلومات جدید بطورمختصر بدست ایشان دراین کشور وارد شده ورائج گشت واگرچه همانطور که گفتیم از حیث کمیت تاسیسات علمی هندوستان چندان قابل ملاحظه نیست ولی ازلحاظ کیفیت شایان توجه است زیرا جمعی از جوانان هنددر دبیرستان ودانشکده های محلی پرورش یافته اغلب به انگلستان رفتند ومعلومات خویش راتکمیل نموده بافلسفه وعلوم غرب آشنا شدند و بسی اسرار وحقایق اجتماعی اروپائیان واقف گشته بوجهی واضح معلومشان گشت که بین ایشان و ملل اروپائی کوچکترین فرق و اختلافی نیست وطبیعت آنهارا برای فرمانروائی واینها رابرای فرمانبری خلق ننموده است.

باری جوانان مزبور باسری پربادودلی پرشور بمیهن خویش بازمیگشتند ودرجستجوی مشاغلی شایان شان خویش میشدند ولی البته حکومت هند صلاح نمیداند که چنین اشخاصی باچنان افکار برا مصدر کار و صاحب قدرت و نفوذ نماید، بطوریکه تاچندی پیش، از قبول ایشان بمشاغل نظامی خود داری میشد خلاصه دراغلب کارها دربروی ایشان بسته بود وآنها نیزاز این رفتار آزرده شده درصدد انتقاد وتحریك مردم برمی آمدند.

اینعده چون غالبا تحصیل کرده وبااطلاع می باشند بکمك روزنامه و مطبوعات سیادت گذشته کشور وایام استقلال وتاریخ درخشان آنرا کوشزد مردم نموده آنها را بوجهی مؤثر بر علیه سلطه خارجیان بر میانگیزند واغلب اقدامات ایشان موجب نگرانی وتشویش عمال حکومت محل است واین نهضت وانقلاب اینك مدت پنجاه سال است که پیوسته روبشدت وتوسعه میرود.

رقابت میکنند و روی همین اصل است که دولت آرژانتین بااصل اتحاد اقتصادی پیشنهادی کشورهای متحد امریکا درانجمن «لاهاوان» مخالفت نمود. فقط دربعضی ازسالها که محصول کشاورزی دولت متحد امریکا بواسطه برخی عوامل طبیعی کم بوده باید باشد، محصول آرژانتین درآن کشور بفروش میرسد. باوجود این بتازگی دولت آرژانتین برای جلوگیری از اشکالات اقتصادی اخیر مجبور گردیده است در بانك واشنگتن اعتباری بمقدار ۲۰ میلیون دلار برای خود تحصیل نماید و دولت امریکا نیز از نظر احتیاط مقدار زیادی مواد خام خریداری کرده ودر آرژانتین بعنوان ذخیره انبار نموده است.

همچنانکه اشاره شد تا این اواخر یعنی تا ماه مه اثر جنك در وضعیت اقتصادی این کشور نمودار نبود، زیرا مقداری ازمحصولات کشاورزی خودرا تا آنموقع بانگلیس ومتصرفات آن وفرانسه حمل میکرد، لیکن اکنون که کرانه های فرانسه دراقیانوس اطلس بتصرف آلمان در آمده است دولت انگلیس از حمل کالا بفرانسه ممانعت بعمل میاورد. خلاصه در نتیجه توسعه جنك در اینمنطقه، تقریبا ثلث صادرات کشاورزی آرژانتین راکد مانده است دولت انگلیس که تابحال خریدار گوشت این کشور بود (گوشت راتوسط کشتیهائیکه دارای یخچال میباشد حمل وحمل مینمایند) تااندازه‌ای از خرید خودکاسته است، لذا آرژانتین جهة جلوگیری از فساد گوشت و تشویق کارخانه های کنسرو سازی مبلغ ۵۰ میلیون پزواعتبار باز نموده وامید وار است بلکه بدین وسیله از زیانها و لطمه های وارد یکلهداری کشور بکاهد.

بازار های خواربار آرژانتین نیز روی بنقصان گذاشته است. تاسال ۱۹۴۰ معمولا همه ساله دو ثلث از گندم خود را بخارج صادر میکرد لیکن در این سال محصول گندم باندازه ایست که تکافوی مصرف داخلی کشور را نیز نمی نماید لیکن در عوض محصول ذرت بسیار توسعه یافته ودر سالهای معمولی هفت تا هشت میلیون تن ذرت بخارج صادر میگردید که پنج تا شش میلیون آن بمقصد اروپا حمل میشد درنتیجه اوضاع کنونی اروپا و خود داری انگلیس از خریداری این محصول. (چون انگلیس عین این محصول را در کشور های متحد امریکا با ۲۵ در صد تخفیف بدست می آورد) مقدار زیادی ذرت یعنی قریب هفت میلیون تن در آرژانتین بدون مصرف باقی مانده وچون دولت انباری ندارد که آنها را ذخیره نماید، لذا مجبور شده است آنها را بسوزاند.

دومین جنگ بزرگ قرن بیستم — اقتباس از کتب ومجلات خارجی

بیست سال آشوب -۵۳-

۱۹۱۹-۱۹۳۹

بخش چهارم: چهارگوشه اروپا واوضاع سیاسی آنها

بعضی مستقیما از راه آسیای صغیر آمدند وبعضی ازجلگه شمال کارپات وروسیه هر یك از این اقوام که بعدها بشعبه های متعددی تقسیم شدند، در اطراف یکی از شعب مهم رود دانوب سکونت گزیده اند. تاقرن گذشته بالکان فقط یك منطقه کشاورزی مهمی بود و اهمیت صنعتی نداشت پس از کشف نفت رومانی وسایر موادمعدنی کشورهای دیگر، این موضوع براهمیت بالکان افزود. جلگه مهم رومانی جلگه مجارستان کوچك، جلگه مجارستان بزرك، جلگه یوگوسلاوی هریك بوسیله یکعده کوههائی ازهم جداشده اند واقوامی که درپشت هریك ازاین کوهها زندگی میکنند، دارای عادات واخلاق ومیزان ترقی بسیار مختلفی هستند.

ازلحاظ تاریخ نیز زمانی بیشتر این اقوام قدرت ونیروی فوق العاده داشتند مقدونیه زمانی مهد امپراتوری بزرگی بود، یونان وبلغارستان ومجارستان هر کدام دوره درخشانی داشتند وهریك ازآنها که ترقی میکردند، از گردنه‌ها ومعابر این کوهها عبور کرده ویااگر کوهی درمیانشان نبود ازراه آسانتری که رود خانه وجلگه باشد، بجان سایرین میافتادند شاید یکعلت مهم عدم ترقی بالکان، بجز سیاست خارجی دولت های بزرك کثرت عده اقوام وملل این ناحیه باشد که مهمترین آنها از سی تجاوز میکند.

مجارها، کرواتها، صربها، مقدونی‌ها، اهالی «بسنی» رومانیها، ترکها، یونانی‌ها، آلبانیها مونتنگروئیها، بلغارها، اسلونهاویك عده طوایف دیگر سرتاسر ناحیه بالکان ازمصب دانوب تامرز ایتالیا واز آنجا تاآخرین جزایر یونانرا اشغال کرده اند وتقریبا هیچیك ازاین طوایف ممکن نبوده با همسایگان خود جنك وخصومت نداشته باشند.

بررسی در احوال هریك از این طوایف مبحث بسیار شیرینی است بویژه طوایف صرب و کروات که همیشه با هم نزاع دارند وبسنی و «هرزه کوین» که مورد اختلاف دائمی بود زمانی تمام این طوایف باستثنای مجار ها تحت تسلط ترکها بودند و امپراتوری عثمانی مهمترین دولت مقتدری بود که توانست از رود «دنی بستر» تا «آدریاتیك» را مدت چندین قرن اداره کند در نقشه‌های تاریخی اروپا، قسمت جنوب شرقی این قاره و کشوری که امروز ترکیه آسیائی است بشکل سه گوشه بزرگی ترسیم میشد و لغت «عثمانی» یا «اتومان» تمام بالکان را پوشانده سپس کلمهٔ امپراتوری ترکیه، آسیا رافرا میگرفت.

مرز های این کشور ازرود «دنی بستر» یعنی مرز شمالی رومانی پیش از وقایع اخیر شروع میشد و کوههای ترانسیلوانی که بشکل سه گوشه در رومانی پیش رفته است، امپراتوری عثمانی را از قاره اروپا جدا میکرد. پس از آن رود دانوب مرز بود و سپس رود خانهٔ «ساو» که یکی از شعب رود دانوب است وقسمت شمالی یوگوسلاوی امروز را ازجنوب جدا میکند، حد فاصل بین امپراتوری عثمانی وجلگه مجارستان بود. اگر نقاطی را که گفتیم از روی نقشه اروپا ملاحظه کنید خواهید دید که قسمت اعظم رومانی، تمام بلغارستان، تقریبا تمام یوگوسلاوی و تمام یونان تحت تسلط ترکها بود. دامنه این کشور گشائی گاه کاهی از راه دانوب و ترانسیلوانی، بجلگه مجارستان نیز تجاوز میکرد و شاید یکی از علل توسعه اتریش ومجارستان، ترس ازهمین امپراتوری بزرك خاوری بود.

موقعیکه امپراتوری عثمانی شروع به انحطاط کرد ودولت های مغرب اروپا بعناوین مختلف از قبیل کمك بمسیویان بالکان درظاهر برای حفظ راههای تجارتی بازرگانی خود درباطن ودردست گرفتن نقاط حساس، بجان عثمانی افتادند وشروع بتجزیه وانحلال آن نمودند، یکایك این اقوام وملل شروع بترقی واستقلال نمودند وبکمك پیشوایان داخلی وتحریکات خارجی از تحت تسلط ترکها خارج شدند. بعضی از آنها دارای تاریخ گذشته درخشانی بودند وملیت مهمی بشمار میرفتند مانند یونانیها که باصطلاح مغرب زمینی ها پدر تمدن کنونی هستند ومقدونیها که زمانی امپراتوری وسیع شان نصف جهان را فراگرفته بود وصربها که در قرن چهاردهم میلادی با پیشوای معروف خود «استفان دوشان» دولت واقعا مقتدری داشتند بلغارها هم زمانی دولت مهمی تشکیل داده بودند. پس از تسلط ترکها بیشتر این اقوام وملل، احساسات ملی ورسوم وآداب خودرا در کمال جدیت نگاهداری کرده بودند واقدامات سخت ترکها برای محو کردن آنها به جائی نرسید. نخست یونان در ۱۱۰ سال پیش از این مستقل شد، بعد رومانی وسپس بلغارستان ودرآخر سر مقدونیه که فعلا بین یوگوسلاوی ویونان تقسیم شده است استقلال بدست آورد.

این استقلال در آن واحد بدست نیامد ودولتهای بزرگی که امپراتوری عثمانی را تحت فشار قرار داده بودند فقط بمرور ایام توانستند منظور خودرا عملی کنند. متاسفانه این دولتهای بزرك که برای جنك یاترکها وازبین بردن امپراتوری آنها باهم متحد شدند، نتوانستند ضدیتها ونظریات سیاسی واقتصادی خودرا فراموش کنند ودولتهای بالکانی رفته رفته ازخواب بیدار شده ومتوجه شدند که این دلسوزیهای خارجی که بنامهای مختلف باما ابراز میشد وکمکهائی که میرسید فقط برای استفاده شخصی دولتهای بزرك بود ودولتهای بالکان جز آلت دست و وسیله دسیسه بازی وسیاست چیز دیگری نبودند؛ بنابراین اراده سیاسیون سه دولت مهم بالکان یعنی بلغارستان یونان و صربستان در اواخر قرن نوزدهم براین اصل قرار گرفت که شخصا درصدد اداره امورخود برآیند و نخستین قدم برای اجرای این منظور، اخراج ترکها ازباختر بالکان یعنی مقدونیه وآلبانی بود.

این سیاست سبب جنك اول بالکان درسال ۱۹۱۲ شد که نتیجه بضرر کامل ترکها تمام شد وبعضیها تصور میکردند که با اخراج ترکها ازباختر بالکان دوره اتحاد این ناحیه فرارسیده است؛ ولی این اشخاص روزی بخطای خودپی بردند، زیرا این سه دولت فورا بین خود شروع بجنك کردند.

صربستان ویونان باهم متحد شدند واز سمت باختر ببلغارستان حمله کردند، ترکها هم موقع را مغتنم شمرده ازسمت خاور شهرستان «آدریان پول» را اشغال کردند بلغارستان درنتیجه این جنك خیلی ضعیف شد وقسمتی ازدوبروجا رابرومانی واگذار کرد وکرانه های دریای مدیترانه رانیز از دست داد.

ازروزنامه «دویچه آلکمینه سیتونك»

وضعیت اقتصادی آرژانتین

در این اواخر دشواریهائی در نتیجه بروز جنك در صادرات محصولات کشاورزی کشور آرژانتین پیش آمده است ۹۰ درصد از صادرات این کشور را چند رقم محصولات کشاورزی از قبیل: گندم، ذرت، کتان، پنبه، گوشت و پوست تشکیل میدهند. این محصولات که از حیث نوع کم میباشد، ازحیث مقدار بسیار زیاد است بطوریکه سالیانه ۶۰ درصد گندم وچاودار - ۸۰ در صد ذرت - ۹۰ درصد دانه‌های کتانی را ببازار های خارجه عرضه میدارد. این محصولات باندازه‌ای زیاد است که تقریبا بازرگانان آرژانتین بازار بعضی از آنها را منحصر بخود نموده اندمانند ذرت و دانه‌های کتانی که ۷۵ تا ۸۰ درصد ازاحتیاج دنیا را این کشور تهیه مینماید.

دو ثلث از صادرات آرژانتین باروپا حمل میشود که نصف آن بانگلستان میرود وثلث دیگر بسایر نقاط عالم فرستاده میشود.

محصولات آرژانتین در آمریکای شمالی خریدار مهمی ندارد، چون دولت کانادا وکشور های متحد آمریکا با داشتن منابع بیکران کشاورزی وزراعتی خود احتیاجی بمحصولات دیگران ندارند بویژه کشورهای متحد آمریکا که تقریبا در بازارهای دنیا دراین باب با آرژانتین

نویسنده: بازیل تازر — مترجم: ا. ش

اسرار جنگل

بخش پنجم

-۱۶-

«بسیار خوب، من کرایهٔ خانه کوچك مسکونی اورامیدهم و خودم خانه‌را برای او اجاره کرده‌ام. شاید همانطوری که مردم تصور کرده‌اند دخترهرزه ولگردی باشد. باوجود این وی ازدوستان من بشمار می آید. هم او پیشنهاد خرید خانه هرتون هاوس را بمن نمود.»

«عجب! پس شما مسائل خصوصی خودتان را نیز باوی در میان می‌نهید! اواز کجا راجع بخانه هرتون هاوس اطلاعاتی پیدا کرده است؟»

«او مدتی بالابان در آن خانه زندگی میکرده است.!»

«عجب!»

«البته، میدانم دراینخصوص تصورات عجیب وغریبی میکنید و افکار بدی در خاطر خودراه میدهید.»

«اگر شما بجای من بودید ازاین بدتر فکر میکردید کیست که این گونه سخنان را بشنود وذهنش مشوب نشود؟ چنین دختری یا هر دختری غیراز او که در یکخانه تنها با یکمرد اجنبی بدجنس وشریرزندگی کند...»

«کی من گفتم تنها بوده است؟»

«صراحتا نگفتید اما ازحرف شما اینطور استنباط میشد. دوستان آن دختر ودوستان لابان چه اشخاصی هستند؟ قطع دارم یکمشت مردمان بد و هرزه و پست!»

«آری سایر دختر ها غالبا همینطوراند»

«من نیز همین عقیده را دارم یعنی دخترهای همردیف او همین حال را دارند»

«مریم تو زن بیرحم و کم گذشت و بی اغماضی هستی مگر نشنیده‌ای که پیش آمد ها قضایا را تغییر میدهد یا بعبارت دیگر هیچ چیز شرط هیچ چیز نیست؟»

«آخر چگونه میتوان راجع بدختری که در جامعه بد نام میباشد تصوری غیر ازاین نمود؟»

«من بهمین زودی وسایل ملاقات ترا با این فراهم خواهم کرد میدانم که برای تو این ملاقات اهمیت ندارد زیرا تو مثل بعضی‌ها پاره‌ای اداهای زشت نداری هرچند حالا اظهار میداشتی که برای تو مشاهده این اوضاع قابل تحمل نیست ولی اطمینان دارم که بمحض آنکه این دختررا ملاقات کنی عقیده‌ات درباره او فورا تغییر خواهد کرد»

«من خیلی میل دارم این دختری که تو این همه از او تعریف میکنی ملاقات کنم و لو آنکه فقط برای دیدن و ارضاء حس کنجکاوی باشد. ولی الیدور اورا نباید به‌شرایشابر بیاوری زیرا اگر چنین کاری کنی مردم حرف ها خواهند زد هر چند ممکن است تو بحرف مردم وقعی نگذاری»

مریم نگاه محبت آمیزی بدو نموده گفت «الیدور من نمیدانم علاقه تو بمن تا چه‌حدودی است؟ آیا بهمان اندازه که این دختررا دوست داری بمن نیز علاقمندی؟»

«لانچستر» گفت «من بیش از آنچه شوهرت بتو علاقمند است دوستت میدارم»

خانم «بلیك‌مور» فریاد کرد «ترا بخدا از اینمرد نزدمن سخنی نگو زیرا اگر یکبار دیگر از او نزد من حرف بزنی بدان که ازتو نیز خواهم رنجید وحتی از تو منزجر خواهم شد»

«لانچستر» گفت «خیلی متاسفم مریم ولی آنچه بتو میگویم از روی صحت وواقع است»

«راست میگوئی؟ بسیار خوب اما من هیچ انتظار نداشتم که در عالم عشق تو با من اینگونه رفتار کنی و علاقهٔ خودت را با علاقهٔ شوهرم بمن بسنجی چه من انتظار داشتم که مرا خیلی بیش از اینها دوست داشته باشی.»

بغتتا قیافهٔ خانم «بلیك‌مور» تغییر نموده گفت:

«الیدور، ای کاش تو مرادوست میداشتی»

نگاه‌شان بیکدیگر تلاقی نمود. «لانچستر» قدمی بجلو برداشت وبازویش را بدور گردن وی حلقه نمود و لب بر لبش نهاده پس از آنکه چند بوسهٔ آبدار از صورتش برداشت گفت

«مریم! مریم جان آری ترا دوست دارم! چطور مگر تو نمیدانی یا شاید در صدق اظهارات من تردیدی داری؟ من از همان روز اول که تورا دیدم دل بتو دادم ولی جرات نکردم حقیقت حال را بتو بگویم... آیا آنروز را بخاطر داری؟

اولین روزی که بایکدیگر ملاقات کردیم در شکارگاه بود.»

خانم «بلیك‌مور» زیر لب حرفی زد ولی معلوم نبود چه می گوید. «لانچستر» اورا دربغل گرفته پی‌درپی می‌بوسید سپس دست از گردنش برداشته گفت:

«می‌خواهم یکبار دیگر راجع بشوهرتان باشما صحبت بدارم آیا میدانید که او از دوستان خیلی نزدیك و محرم لابان مانوئل شده است؟ مقصودم این است که شوهر شما دوست صمیمی اوست نه آشنای او چنانکه من هستم؟»

خانم «بلیك مور» گفت «من از اینموضوع بی اطلاع بودم ولیکن بعید نمیدانم که اینطور باشد و گمان میکنم لابان از همان اشخاصی است که اخلاقا با شوهر من جور درمی‌آید»

«لانچستر» گفت «آری ظاهرا این دونفر مصالح مشترکی دارند وهمین مسئله سبب دوستی اشخاص میگردد. اینمسئله داستانها وشایعات افسانه‌نمائی را بخاطر من میاورد که اخیرا زبانزد خاص وعام شده و آن راجع بخانه ای است که در جنگل واقع شده و یوستاس بیچاره در آنجا بدرود زندگانی گفت. گمان می کنم انتظار داری که تمام اخبار را در این‌جا بدست آوری وصحیح را ازسقیم تشخیص دهی هان چنین نیست؟»

«هم‌نه وهم‌آری. یکی دو روزقبل یکی از بچه‌هائیکه در مزارع اکنون بورنل کار میکرد یك چیز عجیبی نزدیك بخانه سنك سماق واقع درجنگل پیدا کرد وآنرا بدست نگاهبان اکنون بورنل داد نگاهبان نیز آنرا بمن نشان داد این چیزی که نگاهبان بمن داد مثل مجسمه است ولی نمی دانم از چه ساخته شده است در هر صورت آن را بشکل هیکل انسان ساخته اند.»

لانچستر پرسید «چه‌اندازه است؟»

خانم «بلیك مور» گفت «منتهی پنج شش اینچ باشد.»

«لانچستر» درفکر فرورفت سپس سربلند کرده گفت:

«اینموضوع خیلی جالب توجه است دو سال قبل که من در کالیفرنی بودم علاقه بمجسمه های کوچك و اینگونه چیز ها داشتم یکروز مرا بمحلی بنام باغ خدایان بردند که مقدار زیادی مجسمه‌های کوچك وبزرك در آنجا پیدا شده‌بود. هرچند آن محل باساحل خیلی فاصله داشت ولی مجسمه‌مخلوقات و جانورانی از قبیل ما موت یا شبیه بماموت وجانورهای قبل ازتاریخ در آن پیدا میشود که همه ازسنك سرخ تراشیده‌شده خدا میداند که این هیاکل عجیب وغریب درچند هزارسال پیش مورد پرستش آدمی‌بوده است. یکی ازغرائب آن است که تمام آنها صاف ودرنتیجه جریان آب‌دریا گردومدور شده اند ازهمین فقره مدلل میشود که باغ خدایان زیر اقیانوس بوده است وکم کم آب اقیانوس خشك‌شده تا آنکه امروز مجسمه‌ها درخشکی قرار گرفته ودوباره بدست آمده‌اند. مریم، حال راجع باین مجسمه چه‌عقیده داری؟ چطورشد که این یکدانه‌در جنگل پیدا شده است؟»

«چه عرض کنم من هم مثل شما؟»

«نگاهبان دراین‌خصوص چه‌عقیده دارد؟»

«نگاهبان میگفت بچه‌ای که این مجسمه‌را پیدا کرده‌است بدو گفته بود که وی درنزدیکی خانهٔ معروف بسنك سماق این‌مجسمه را درزیر خاروخاشاك پیدا کرده است»

خبرهای خارجه

خبر گزاری پارس

لندن - خبر گزاری انگلیس آگاهی میدهد طی اعلامیه‌ئی که انتشاریافته شرحی از حملات بزرگ و مهم هواپیماهای انگلیس داده شده است بدینقرار :

دیشب حوضچه ها و مراکز برق بندر های آلمان مهمترین آماج عملیات فرماندهی نیروی هوائی انگلیس گردید یک مرکز برق «کیل» ضربت مستقیم زده چند ودر کارخانه ها هم حریقهائی برپا گشت . مرکز برق «نوهوف» در «هامبورک» بسختی بمباران شد ودرساختمانهای حوضچه آن حریق روی داد باتشهار های ضد هوائی نیز حمله شد . در حوضچه های «برم» و «کوکسهافن» چندین فقره حریق بپا شد وچند کشتی که در بندر های آمستردام و «دن‌هلدر» واستاند لنگر انداخته بودند مورد حمله قرار گرفتند . در پالشگاههای هامبورک و «هانور» و «ایشولز» و کارخانه های اسلحه سازی بسیاری از مراکز صنعتی حمله‌هائی شد چند توپ در دماغه «کرینه» بمباران شد . چند دسته دیگر از هواپیماهای ما بر فراز اراضی اشغال شده پرواز نموده و چندین فرودگاه را میدان کردند . چند هواپیمای مخصوص بمباران کرانه‌ای کشتیهائی را که در بندر «آمستردام» لنگر انداخته بودند مورد حمله قرار داده و نتایج نیکوئی گرفتند. پس از انجام این عملیات یک هواپیمای ما نابود گشت .

از بررسی عملیات نیروی هوائی انگلیس در طی هفته‌ئی که به بیست و پنجم اکتبر پایان میابد معلوم میگردد که شب و نه حمله به بندر و نقاط دارای کشتیرانی و بیست و هفت حمله به راه‌های آهن و هشت حمله به پالشگاه ها و کارخانه های نفت و پنج حمله به تشکیلات هنکلی و همچنین به بسیاری از فرودگاهها و مراکز هواپیماهای دریائی صورت گرفته است .

لندن - خبر گزاری انگلیس آگهی می دهد «دریاسالار» که از ملتزمین رکاب «کارل» پادشاه سابق رومانی میباشد امشب با «سوار» وزیر امور خارجه اسپانیا ملاقات خواهد کرد «دوریانو» که استدعای ملاقات کرده از «سویل» تحت نظر مامورین شهربانی به (ماهون) آمده است .

واشنگتن - بقرار اظهار خبر گزاری انگلیس (کردل هول) وزیر امور خارجه امروز ضمن بیانات خود اشاره کرد که (روزولت) چند روز پیش برای دولت فرانسه راجع بمذاکرات کنونی فرانسه و آلمان و تاثیر آن در منافع آمریکا یاد داشتی فرستاده است .

واشنگتن - بنا باظهار خبر گزاری انگلیس «کردل هول» اظهار داشته است که (روزولت) هنگامیکه مارشال پتن و هیتلر برای بحث در پیرامون همکاری بیشتری با هم ملاقات کردند تلگرافی بمارشال پتن فرستاده است وزیر امور خارجه آمریکا در انجمن خبر نگاران روز نامه ها از افشاء متن این تلگراف خود داری نمود .

وی در پاسخ پرسش خبر نگاران درخصوص «دریای (کارائیب) خاطر نشان کرد که در انجمن «لاها وانا» در خصوص بعضی از متصرفات خارجی که ممکن است جریان جنگ باعث تغییر سامانی به آنها گردد تصمیماتی اتخاذ شده است . در این انجمن این مسئله صریحا مطرح شده بود که انتقال حق حاکمیت این متصرفات بیک کشور غیر آمریکائی باهر گونه اقدامی که بدین منظور صورت گیرد نقیض اصول سیاسی جمهوریهای آمریکا و مخالف حقوقی است که این کشور ها برای حفظ امنیت خود قائلند .

رم - بقرار اظهار خبر گزاری ایتالیا اعلامیه شماره ۱۴۱ که از مرکز ستاد نیروی ایتالیا انتشار یافته است چنین حاکی است .

درشمال افریقا هواپیماهای ما تاسیسات راه آهن «مرسی مطروح» و «نوکاه» و «الدابه» را بمباران نموده وچندین حریق تولید نموده وخسارت مهمی وارد ساختند . ناوهای دشمن شب هنگام مواضع ما را در منطقه «مقتله» واقع درمشرق «سیدی برانی» بمباران نموده لیکن هیچ خسارتی وارد نساختند .

یکی از هواپیماهای دشمن نوع «بلنهیم» بدست هواپیماهای شکاری ما سرنگون گردید ودو هواپیمای دیگر هم که یکی از آنها مورد اصابت گلوله آتشبارهای ضد هوائی ما قرار گرفت ظاهرا منهدم شد .

درمشرق افریقا یکی از دسته‌های نیروی هوائی ما فرودگاه دشمن را در «مالیندی» واقع در (کنیا) بمباران نمود . هواپیما های دشمن بر (گرا) واقع در (کنیا) حمله بردند ولی بدون از سربازان [illegible]

در (آسلم) نیز [illegible] دشمن بر (کاکمو) [illegible]

خبر های تلگرافی دیشب

دوشنبه‌ششم آبان ۱۳۱۹

ماند. ناوسروان (کستانتینو برسینی) فرمانده ناوشکن «تولو» پس از خلاص کردن ملوانان خود از مرگ خودرا با کشتی خویش غرق نمود.

ویشی - خبر گزاری فرانسه آگاهی می دهد عصر روز شنبه در «ویشی» یک آگهی حاکی از ملاقات مارشال پتن و هیتلر صدراعظم آلمان انتشار یافت وانتشار آن بیشتر این عقیده را تقویت نمود که گفتگوی جاری میان فرانسه و آلمان حائز اهمیت فراوان میباشد . مذاکرات رئیس دولت فرانسه با رئیس دولت آلمان در حقیقت تکمیل تبادل نظری بود که از چند روز پیش آغاز گردیده و بزودی بنتیجه رسید. (پیرلاوال) روز هفدهم ماه اکتبر بپاریس رهسپار شد و عصر روز یکشنبه بویشی باز گشت و نتیجه گفتگوی خودرا بعرض مارشال پتن رسانید و روز دو شنبه باردیگر بپاریس رفت روز بعد یعنی روز ۲۲ ماه اکتبر درنقطهٔ از خاك فرانسه مدت مدیدی با هیتلر بگفتگو پرداخت وروز ۲۳ این ماه بویشی باز گشته وبارئیس دولت فرانسه مذاکره کرد ساعت ۷ روز ۲۴ ماه اکتبر همراه مارشال پتن حرکت نمود و در همان روز وی و مارشال بملاقات پیشوای آلمان وفن ریبن تروپ وزیر امور خارجه آن کشور نائل گشتند .

درفاصله این دو جلسه در روز ۲۳ اکتبر مذاکراتی بین هیتلر و فرانکو درمرز (پیرنه) صورت گرفته است .

گفتگوی هیتلر با فرانکو مخصوصا از این لحاظ شایان اهمیت است که پس از مسافرت هیتلر باسپانیا و مسافرت «سرانو سوار» ببرلن وقوع یافته است . چنانکه میدانیم شخص اخیر بلافاصله پس از بازگشت از آلمان بوزارت امور خارجه کشور خود منصوب گردید . آخرین دیدار هیتلر و موسلینی دو (برنر) نیز هنگام مسافرت سوئر به پایتختهای آلمان و ایتالیا صورت پذیرفت .

درخصوص دیدار کنونی نامدار آلمان و ایتالیا که روزنامه‌های دو کشور در پیرامون آن قلمفرسائیها کرده‌اند هیچگاه اعلامیه رسمی منتشر نشد لیکن محافل رم و برلن مدعی بودند که نتیجه آن بزودی در اروپا آشکار خواهد گشت . اکنون از قرائن چنین بدست میاید که مذاکرات بسیاری که پس از دیدار هیتلر و موسولینی در (برنر) صورت گرفته نتیجه گفتگوهای دو پیشوای آلمان و ایتالیا بوده است . از این گذشته میتوان مذاکرات سرانسکار (آنتونسکو) و پیشوای ایتالیا را نیز مربوط بهمین امر دانست .

آنکارا - خبرگزاری ترکیه آگهی میدهد نتیجه رسمی سرشماری کل کشور معلوم میدارد جمعیت ترکیه بالغ بر هفده میلیون و هشتصد و شصت و نه هزار و نهصد و یکنفر میباشد و نسبت به سر شماری سال ۱۹۳۵ یک میلیون و هشتصد و یازده هزار و هشتصد و هشتاد و سه نفر اضافه شده باین معنی که در هر یکهزار نفر هیجده نفر زیاد شده . جمعیت ایالت «هتای» بحساب گذاشته نشده است .

واتیکان - خبر گزاری آلمان آگاهی می‌دهد (لئون برار) سفیر کبیر فرانسه مامور واتیکان روز پنجم ماه نوامبر رم خواهد شد .

شانگهای - خبر گزاری آلمان آگاهی می دهد نخستین دسته مرکب از چهل تن از امریکائیان که بیشتر آنها زن و بچه بوده‌اند از نقاط داخل چین حرکت کرده باینجا رسیده اند وچون قصد دارند بامریکا باز گردند در آن کشتی که دولت آمریکا بهمین منظور خواهد فرستاد نشسته وحرکت خواهند کرد قرار است این کشتی در آغاز ماه آینده از شانگهای حرکت کند . یک دسته یکصد نفری دیگر از آمریکائیان دیگر نقاط چین و منچوکوئو در پایان این ماه به شانگهای وارد خواهند شد اکنون شماره اتباع آمریکا که در نتیجه وخامت اوضاع خاور دور خیال حرکت بامریکا دارند بچهار هزار تن رسیده است .

برلن - خبر گزاری آلمان شب یکشنبه اطلاع حاصل کرده است که در روز شنبه هواپیماهای آلمانی بچندین آماج نظامی مهم واقع در انگلستان حمله برده اند . چندین کارخانه مهم اسلحه سازی در نقاط مختلف دستخوش آتش گشته‌اند و بر اثر انفجار بمبهای آلمانی ویرانیهای بسیاری وارد آمده است راه آهنها وایستگاهها نیز آماج بمب واقع شده‌اند .

چندین بمب مستقیما بیک کارخانه مواد شیمیائی واقع در نزدیکی «بیرمنگهام» اصابت کرده است . در بعد از ظهر روز شنبه یک هواپیمای آلمانی ناگهان بیک کارخانه صنعتی حمله برده چندین بمب روی ساختمانهای آن فرو ریخته وظاهرا مواد شیمیائی را که قابلیت احتراق بسیاری داشته اند آتش زده است . بالنتیجه فورا شعله زرد رنگی بهوا متصاعد شده تمام ساختمانهای اطراف کارخانه را روشن کرده است . همچنین بر اثر انفجاری که در کارخانه بوتوع پیوسته ناگهان پرتو آتش خیره کننده ای در وسط دودهای غلیظ مشاهده گشته است .

برلن . بقرار اظهار خبر گزاری آلمان در نتیجه مذاکراتی که بین دولت آلمان واتحاد جماهیر شوروی با توافق نظر دولت ایتالیا روی داده چنین مقرر گردیده است که کمیسیون بین المللی و کمیسیون اروپائی دانوب ملغی گردیده و بجای آنها کمیسیون جدیدی برای رسیدگی به مسئله دانوب مرکب از نمایندگان آلمان و ایتالیا و شوروی و رومانی و مجارستان و بلغارستان و یوگوسلاوی و اسلواکی تشکیل یابد .

خبر گزاری آلمان عصر شنبه ضمن انتشار این خبر اطلاع داده است که کمیسیون جدید دانوب در کلیه مسائل مربوط بکشتی رانی در سرتاسر رود دانوب از سرچشمه آن تا (پرسبورك) تجدید نظر خواهد نمود .

در تعقیب این تصمیم روز بیست وهشتم اکتبر مذاکرات در بخارست بین نمایندگان کارشناس آلمان و ایتالیا و شوروی و رومانی بمنظور وضع یک آئین نامه موقتی کشتی در رود دانوب از مصب این رود تا (برایلا) آغاز خواهد گشت .

برلن - خبر گزاری آلمان آگاهی میدهد کشتی «ایمپرس اف برتین» هنگامی که در یکصد کیلومتری شمال باختری ایرلند حرکت میکرد مورد اصابت چندتن از بمب افکن‌های آلمان قرار گرفت وطعمه حریق گشت . این کشتی را انگلیس برای حمل و نقل نیرو اختصاص داده و متعلق بشرکت کشتی رانی کاناد در اقیانوس کبیر بود واین شرکت از بزرگترین شرکت‌های نقلیه امپراتوری انگلیس بشمار میرود.

برلن - خبر گزاری آلمان آگاهی می دهد دریاسالار «دریشارد» رئیس اتحادیه آلمان وژاپن در عبارت «ادلن» بافتخار دریا سالار «بادو» که حرکت از برلن دارد ضیافتی ترتیب داد «کوروسو» سفیر کبیر ژاپن و ناوسرهان «یو کوئی» جانشین دریاسالار یادو ونمایندگان دریاداری و وزارت امور خارجه وتبلیغات و اولیای امور و بزرگان حزب سوسیالیست ملی در آن ضیافت حضور داشتند .

رم - خبر گزاری آلمان آگاهی میدهد «ریچازوی» وزیر بازرگانی نزد پیشوای ایتالیا پذیرفته شد ونتیجه گفتگوی خودرا با دکتر «فوبك» وزیر اقتصاد و رئیس بانك آلمان گزارش داد.

بخارست . آخرین دسته اتباع آلمان که در بنادر ایران اقامت داشته اند روز آدینه از (بروت) گذشته وبسپار آلمان شدند و بدین ترتیب انتقال آلمانیهای این ناحیه که شماره آنان به ۹۰،۰۰۰ تن بالغ بود پایان پذیرفت، دوازده هزار تن از آلمانیها هنوز در شهر (کالاتس) در یك بازداشتگاه اقامت دارند و بقیه از این شهر بوسیله کشتی عزیمت نموده‌اند . این ۱۲۰۰۰ تن نیز در روز ۲۸ اکتبر از (کالاتس) عزیمت اختیار خواهند کرد . چندتن از کارمندان کمیسیون انتقال تاچند هفته دیگر برای تصفیه امور این مهاجرین خواهند ماند وبقیه کارمندان کمیسیون نام برده به (دبروجا) خواهند رفت وچنانکه در پیمان منعقد بین رومانی و آلمان راجع بیاز گشت آلمانی های این ناحیه قید شده است هم خود را بانتقال آلمانی های مقیم دبروجا مصروف خواهند داشت .

در روز ۳۰ اکتبر (لورنتس) رئیس اداره مرکزی تصفیه امور طبقه ممتاز مهاجرین آلمانی که از طرف پیشوای آلمان بانتقال آلمانیهای مقیم این قسمت ماموریت یافته است بوسیله هواپیما وارد (کستانزا) خواهد گردید . آلمانیهای مقیم دبروجا در بندر (سرنا بودا) واقع در کرانه رود دانوب گرد خواهند آمد واز راه این رود رهسپار آلمان خواهند شد . انتقال این عده که شماره آنها به ۱۵۰۰۰ تن بالغ است در ظرف مدت کمی عملی خواهد گردید .

رم . بقرار اظهار خبر گزاری آلمان محافل صلاحیتدار عصر شنبه شایعات روزنامه ها را دائر بر اینکه سرویس هوائی بین رم و (آتن) بمناسبت وخامت مناسبات بین ایتالیا ویونان قطع گردیده است تائید نکرده اند . مانند معمول هواپیمای این سرویس روز سه شنبه از رم بسوی آتن حرکت خواهد کرد مشروط بر اینکه در حرکت هواپیما هائی که اکنون در آتن هستند بمناسبت بدی هوا تاخیری روی ندهد .

لندن . بقرار اظهار خبر گزاری انگلیس امروز دشمن دو باره برای حمله بر انگلیس دسته‌های نیروی هوائی کوچك بکار برد . اعلامیه‌ئی که از طرف وزارت هواپیمائی ووزارت امنیت داخلی انتشار یافته است چنین حاکی است :

امروز عده زیادی از دسته های کوچك هواپیمائی دشمن مرکب از هواپیماهای شکاری وهواپیماهای بمب افکن شکاری بر ناحیه (کنت) حمله برده و برخی از آنها خود را بمنطقه پایتخت رسانیده و برلندن و چند نقطه جنوب شرقی انگلیس بمب افکنده و بساختمانها خسارت وارد ساخته وعده‌ئی را کشته وزخمی نمودند در یکی از شهرهای «میدلند» پاسی ازظهر گذشته چند هواپیمای دشمن که بطور منفرد پرواز میکردند بساختمانها مختصر آسیبی زدند . هواپیما های شکاری و آتشبار های ضد هوائی ما در هرمورد بدفاع پرداختند . اخباری که تاکنون رسیده است حاکی است که امروز چهار هواپیمای دشمن منهدم گردیده ودوتا از هواپیما های شکاری ما نیز ازدست رفته است . دیشب هم یك هواپیمای بمب افکن دشمن منهدم گردید.

لندن - خبر گزاری انگلیس آگهی میدهد شاهزاده «برنارد» هلند که برای اضافه کردن چهل هواپیمای «اسپیت فایر» بر نیروی هوائی انگلیس شخصا ۳۳۴ هزار لیره انگلیسی اعانه داده بود امروز نیز برای خرید هیجده هواپیما ی بمب افکن از کارخانه «لکهیدهدسن» بابت اعانه‌ئی که در «هند هلند» جمع آوری شده یك چك معادل سیصد وبیست وسه هزار وسیصد و هفتاد و هفت لیره انگلیسی بوزارت ساختمان نیروی هوائی انگلیس فرستاده است . درحقیقت یك ماه پیش ملکه هلند پای رادیو اعلام داشت که اهالی «هند هلند» از وی درخواست کرده اند برای کمك به پیشرفت جنك ونجات هلند پنج میلیون «گلیدر» بملت انگلیس هدیه نمایند . لرد «بیور بروك» درنامه‌ئی که بعنوان رسید این اعانه بشاهزاده «برنارد» نوشته بویژه اشعار میدارد انتظار وآرزوی صمیمانه من اینست که این هواپیمای «هدسن» بدست خلبانان هلندی درراه رستگاری و نجات اروپا و هلند واروپا رل مهمی باز نمایند .

قاهره - بنا باظهار خبر گزاری انگلیس دیشب نیروی هوائی ودریائی انگلیس وسائل حمل ونقل و مراکز نیروی ایتالیا را بمباران کرده‌اند . اعلامیه نیروی هوائی انگلیس در اینخصوص چنین حکایت می کند بمب افکنهای انگلیسی مشعلهائی فرو ریخته بوسیله آنها آماج های نیروی دریائی را روشن کرده اند وخود نیز بمباران اردو گاهها و وسائل حمل و نقل موتوریزه دشمن مبادرت ورزیده‌اند . بر اثر حملات مشترك نیروی دریائی وهوائی حریقهائی بزرگی برپا شده و خسارت شایان توجهی بمواضع دشمن وارد آمده است . هواپیماهای انگلیسی حمله‌ای نیز بر «توبروك» واقع در لیبی انجام داده ساختمان سربازخانه های نیروی دریائی را منهدم ساخته‌اند . پرواز های اکتشافی سودمندی بر فراز «اریتره» و افریقای خاوری ایتالیا صورت گرفته است طی این عملیات هیچیك از هواپیماهای انگلیسی آسیبی ندیده است لیکن یك هواپیمای دشمن که برفراز «توبروك» درصدد جلوگیری از حملات بمب افکنهای ما برآمده باحتمال قوی سرنگون گشته است .

ویشی - بنا باظهار خبر گزاری آلمان بحکایت اعلامیه‌ایکه درعصر روزشنبه ازطرف وزارت مستعمرات فرانسه منتشر شده حمله تازه‌ای بمتصرفات افریقائی فرانسه صورت گرفته است بدین معنی که چند هواپیمای بیگانه بفرمان (لارمینا) پیشوای آشوبیان افریقای استوائی فرانسه بندر (لامباران) را در (کابون) بمباران کرده‌اند وبالنتیجه چند تن از اروپائیان و بومیان جان سپرده‌اند . هواپیماهای مورد بحث پیش از بمباران شهر یادداشت‌هائی فروریخته‌اند که طی آنها باهالی توصیه شده بوده است که یا باشورشیان هم دست شوند یا بتخلیه زنان و کودکان از شهر مبادرت ورزند . لیکن چون مهلتی که در یادداشت‌ها تعیین شده بود کافی نبوده است مردم بتخلیهٔ شهر موفق نشده‌اند . اعلامیهٔ وزارت مستعمرات باین جمله ختم میشود : بدین ترتیب یکباردیگر خون فرانسویان ریخته شده است .

ویشی - خبر گزاری آلمان آگاهی می دهد شایعه دائر بر اینکه نزدیك است وزیر امور خارجه فرانسه از کار کناره گیری کند عصر روزشنبه تائید گردید وانتظار میرود خبر استعفای وی منتها تاروز یکشنبه آگهی داده شود ممکن است لاوال عجالتا عهده‌دار مقام وزارت امور خارجه گردد .

بانك كك - خبر گزاری آلمان آگاهی میدهد چندی است دوتا از روزنامه‌های چاپ بانك كك شهرت داده اند که دولت سیام قصد دارد بعنوان دولت فرانسه اتمام حجتی فرستاده ودرخواست حقوق خویش را درهندوچین نماید ولی روز شنبه این شایعه در اینجا بطور رسمی تکذیب گردید هیئت وزیران سیام بنخست وزیر اخطار نموده که وی تاجلب رضایت وزیران را ننماید بدین کار اقدام نکند .

آتن . خبر گزاری آلمان آگاهی میدهد روز شنبه ازقاهره خبر رسیده میان انگلیس ومصر یك پیمان تکمیلی منعقد گردیده وبموجب آن بانگلیسها اجازه داده شده استحکامات بیشتری در مصر بسازند و این پیمان مخصوصا برای ساختن استحکامات دردلتای رود نیل و واحه‌هائی است که چند روز پیش بانگلیسها واگذار شده است دولت مصر هم درخواست نموده که عده‌ئی از افسران مصر هنگام اجرای عملیات ساختمانی حضور داشته باشند وبازرسی بر دازندو نقشه‌های ساختمان نیز بصحه اعلیحضرت ملك فاروق برسد .

ایچانك (ایالت هوبه) - خبر گزاری ژاپن آگهی می‌دهد (چوبوچیو) افسر پادگان چین در (وهایستن) واقع در ایالت (سزچوان) که درشمال «ایچانك» تسلیم زمامداران ژاپن شده گفته است دورنیست (چیانکای‌شك) دوائر دولتی خود را از (چونك کینك) به (کانك تینك) واقع در ایالت (سیکانك) انتقال دهد .

«چوبوچیو» ضمنا گفته است در «کانك تینك» بر دفاع ضدهوائی اقدامات سریعی جریان داود .

لندن . خبر گزاری انگلیس آگهی می‌دهد بموجب فرمانی که بدستور آلمان از طرف دولت رومانی صادر شده زمامداران رومانی کلیه کشتیهای اتباع انگلیس را که در آبهای ساحلی رومانی بازگیری شده تحت نظارت خود در آورده اند در فرمان نامبرده اشعار شده بدون اجازه مخصوص وزارت دریا داری رومانی برای کشتیهائی که در دریا یا در رود خانه با پرچم بیگانه حرکت مینمایند نام آنها در دفاتر بنادر رومانی ثبت نشده هیچگونه امتیازی منظور نمیشود . تمام امتیاز نامه ها باید تا آخر ماه اکتبر بوزارت دریاداری تسلیم شود تا در آن وزارتخانه معلوم نماید آیا امتیاز مزبور باید ادامه یابد یا خیر .

خبر های تلگرافی امروز

واشنگتن - خبر گزاری آلمان خبر می دهد که بقرار اظهار «تایلر» رئیس کمیسیون بودجه درمجلس نمایندگان امریکا بودجه کل که ازطرف مجلس در دوره اجلاسیه کنونی به تصویب رسیده است بالغ بر ۲۵،۵۷۲،۰۰۰،۰۰۰ دلار میگردد که ۱۸،۰۰۰،۰۰۰،۰۰۰ دلار آن به تسلیحات اختصاص دارد . فقط بودجه سال ۱۹۱۸ که بالغ بر ۳۶ میلیارد دلار بود بر بودجه کنونی فزونی دارد .

برلن - بقرار اظهار خبر گزاری آلمان محافل صلاحیتدار راجع بگزارشهای منتشر درروز نامه‌های خارجی درخصوص اینکه مجلس نمایندگان آلمان بهمین نزدیکی تشکیل خواهد یافت اظهار بی اطلاعی میکنند . ظاهرا انتشار این گزارشها ناشی از تصوراتی است که بمناسبت حوادث دیپلماسی اخیر بوجود آمده است .

رم - بقرار اظهار خبر گزاری آلمان روز شنبه در انجمن روزنامه نگاران شایعات دائر براینکه کنت چیانو بهمین نزدیکی بفرانسه خواهد رفت صریحا تکذیب گردیده است همچنین تصور نمیرود که «لاوال» در آینده نزدیکی برم مسافرت نماید .

باری خبر راجع باینکه موسلینی ژنرال فرانکو را در آینده نزدیکی ملاقات خواهد کرد تکذیب گردیده است .

ویشی - بقرار اظهار خبر گزاری ژاپن حکومت پتن تصمیم گرفته است پیشنهادهای هیتلر را برای استقرار یك صلح دائمی پذیرفته و بدسته دولتهای اروپا که درتحت راهنمائی کشور های محور بمنظور وادار نمودن انگلیس بمتارکه جنك تشکیل یافته است بپیوندد .

مسکو - بقرار اظهار خبر گزاری ژاپن یك هیئت نمایندگی شوروی مرکب از هفت تن کارمند بریاست «سوبولف» مدیر کل وزارت امور خارجه امروز رهسپار بخارست گردید تا درانجمن چهار دولت کرانه دانوب که روز دوشنبه گشایش خواهد یافت حضور یابد .

لندن - بقرار اظهار خبر گزاری انگلیس هربلیشا امروز تشکیل فوری جلسه پارلمان را بمناسبت سازش هیتلر با مارشال پتن خواستار گردید .

رم - بقرار اظهار خبر گزاری آلمان ژنرال «فوگیه» فرمانده کل نیروی هوائی ایتالیا که ایستگاههای آن در کرانه مانش قرار دارد حکمی منتشر کرده است باین مضمون ما از اینکه فرماندهی نیروی هوائی ایتالیا وظیفه همکاری با هواپیمائی آلمان در جبهه های شمال شرقی را عهده دار گردیده بسی مفتخریم . هیچ چیز از پرواز عقابهای رم که دست تقدیر اکنون آنها را بسوی آسمان شمال رانده است جلو گیری نخواهد کرد هیچ چیز مانع آن نخواهد شد که خلبانان ایتالیائی فصل زوال ناپذیری بر تاریخ پرافتخار خویش بیفزایند .

لندن - بقرار اظهار خبر گزاری انگلیس امروز در لندن اظهار اطلاع شده است که پادشاه برای مارشال پتن پیامی فرستاده و در طی آن نسبت بملت فرانسه که اکنون دوچار مصائب شدید است ابراز همدردی نموده است ظاهرا اعلیحضرت در این پیام بفتح قطعی انگلیس که در پرتو آن نیك بختی و آزادی فرانسه باز خواهد گشت اظهار اعتماد کامل نموده است .

لندن - بنا باظهار خبر گزاری انگلیس دیشب هواپیما های انگلیسی طی حملات بزرگی که از کرانه دریای بالتیك تا کرانه فرانسه و در سر زمینهای آلمان تا منطقه «روهر» انجام دادند بر اثر بدی هوا دستخوش اشکال فراوان شدند . از این حیث نیروی مدافع دشمن نیز با مشکلات بسیاری مواجه گردید . هواپیماهای انگلیسی بر فراز یکی از کارخانه های کشتی سازی بندر کیل بحمله دسته جمعی شدیدی مبادرت جستند که نزدیك بدو ساعت طول کشید و در نتیجه آن مسلما خسارات مهمی بحوضچه های بندری وانبارها و کشتیهای دشمن وارد آمده است .

ارتفاع ابرها بر فراز این بندر بسیار زیاد بوده است و از اینرو هواپیما های انگلیسی موفق شده اند که آماجها را تشخیص داده فورا حملات خودرا برفراز آنها تمرکز دهند لیکن آتشبار های ضد هوائی و نور افکنهای دشمن نیز از خوبی هوا استفاده کرده اند .

بر اثر اشعه نور افکنها وشلیك شدید آتشبار های ضد هوائی خلبانان انگلیسی نتوانسته اند چنانکه باید وشاید نتایج حملات خود را مشاهده نمایند با اینهمه بسیاری از آنها گزارش داده‌اند که خط درازی از شعله های آتش روی کارخانه کشتی سازی مشهود بوده است .

بمب افکنهای انگلیسی باوجود بدی هوا پیالشگاهها وانبارهای نفت هامبورك نیز حمله برده‌اند. درهامبورك نتایج حملات بهتر مشهود بوده است . در این شهر یك پالشگاه بزرك مدت یکساعت بمباران شده است . چندین حریق در پالشگاه ودر پیرامون آن در گرفته است درنتیجه فرو ریختن چند بمب بزرك انفجار شدیدی بوقوع پیوسته وسپس حریقی برپا شده است .

بعضی دیگر از بمب افکنها بعده‌ای از آماجهای مهم واقع در آلمان وسرزمینهای متصرفی دشمن حمله برده اند که از آنجمله حوضچه های بندری هامبورك وبرم وبلسد واستاند و کشتیهائی که دراین بندرها قرار داشته‌اند قابل ذکر است .

آماجهای صنعتی واقع در نزدیکی کاسل نیز بمباران شده است همچنین فرودگاههای «کوکسهافن» و «مشتاد» و «اور» واقع در نزدیکی بروکسل مورد حمله بمب افکنها قرار گرفته‌اند. فرودگاه «شیپول» که یکی از مهمترین فرودگاههای واقع در پیرامون آمستردام میباشد سه بار مورد حمله واقع شده است. هنگام حمله هواپیماهای انگلیسی هواپیماهای دشمن از این فرودگاه فراری شده‌اند. خلبانان مادر کرانه فرانسه آتشبار های دورزن آلمان را در نزدیکی دماغهٔ «گری نه» شدیدا مورد حمله قرار داده اند.

در اینجا نیز خلبانان برای تشخیص مواضع دشمن مشعلهائی فرو ریخته پس از روشن شدن آماج با وجود شلیك شدید آتشبارها واشعه نورافکن‌ها بمبهای انفجاری سنگین خودرا فروریخته‌اند . دو وزارتخانه هواپیمائی وامنیت داخلی امروز عصر اعلامیه‌ای انتشار داده وطی آن شمه‌ای درپیرامون این مسئله که بچه مناسبت نمیتوان بعضی از جزئیات حملات هوائی دشمن را بر فراز انگلستان منتشر نمود بحث کرده‌اند .

این اعلامیه حاکیست چگونه اطلاعاتی که درظاهر بی اهمیت مینماید در اثر تطبیق با اطلاعات دیگر برای دشمن بی اندازه مفید میباشد . از افشاء پاینهان داشتن شهرهائی که مورد حمله دشمن قرار گرفته است دشمن ممکن است راجع بنقاطی که پرواز نموده است اطلاعات کامل بدست آورد یا آنکه کاملا بیخبر ماند بدیهی است که این نکته مربوط بلندن نیست . اهالی لندن که اعلامیه‌های آلمان را راجع بتلفات جانی و مادی میخوانند خود بخوبی از عدم صحت اظهارات دشمن آگاه میگردند . کمترین توضیحی که راجع بخسارت بمباراتهای دشمن داده شود برای هواپیماهای دشمن به بی اندازه گرانبها خواهد بود زیرا بکمك آن حملات خود را اصلاح خواهند کرد .

برلن . بقرار اخباری که خبر گزاری آلمان از محافل صلاحیتدار بدست آورده است دیشب هواپیمائی آلمان عده زیادی از ایستگاههای دریائی وهوائی کرانه شرقی اسکاتلند را با موفقیت بمباران نموده و باشیانه‌ها و سربازخانه‌ها آسیب سخت زده ساختمانهای بزرك ایستگاهها را منهدم نموده و چند مبداء پرواز را ویران ساخته اند .

دسته های هواپیما های نوع «هنکل» از بلندی کمی بطور ناگهان یك ایستگاه هوائی دریائی ویك راه آهن متعلق باین ایستگاه را بسلسل سنگین بسته وچند آشیانه وسربازخانه وهواپیما را در زمین طعمه حریق ساخته اند . یك حریق بزرگی روی داده که شعله آن از مسافت صد کیلومتری مشاهده گردیده است .

ویشی - بنا باظهار خبر گزاری آلمان احتمال میرود «لاوال» معاون نخست وزیر فرانسه که پس از گفتگوی مارشال پتن وپیشوای آلمان بپاریس رفته است روز شنبه بویشی باز گردد جلسه کابینه پس از ورود وی تشکیل خواهد شد.

بقیه خبر های تلگرافی امروز

وین - خبر گزاری آلمان خبرمیدهد که دکتر « کوبلز » وزیر تبلیغات آلمان ضمن نطقی که روز شنبه در انجمن بزرگی در « وین » ایراد نمود چنین گفت : دولت انگلیس امروز از انهدام کامل و تسلیم یکی را باید بر گزیند .

« کوبلز » سپس نظری باوضاع سیاسی و لشگر کشی اروپا افکنده چنین اظهارداشت هیچکس از اینکه موفقیت قطعی هنوز بدست نیامده است نباید اظهار نا امیدی نماید زیرا وقتی که کمان تا منتها درجه خود کشیده شد ممکن است در هر لحظه بطور ناگهان درهم شکند . در حقیقت کسی نمیتواند باور کند که انگلیس قادر به ادامه جنك خواهد گشت و موقعی که معلوم شود چوب کمانش شروع بشکستن نموده است انهدام کامل آنرا قطعی باید دانست . دکتر « کوبلز » برای روشن کردن اوضاع انگلستان مثال دیگری آورده و جنك برعلیه انگلیس را تشبیه بیك مسابقه مشت زنی نموده گفت :

کمتر اتفاق میافتد که حریف قبل از یك مبارزه سخت ومبادله چند ضربت مشت محکم ازمیدان بدر رود .

در آغاز مسابقه یکتن کارشناس مبرزی تواند تعیین نماید که کدامیك از دو حریف بر دیگری برتری دارد با وجود این مشت زن ضعیفتر که باید آخر مغلوب گردد هواخواهانی دارد که پیوسته وی راتاموقع شکستنش تشویق میکنند . از اینرو است که (چرچیل) می کوشد مردم انگلیس را با شرح موفقیت‌های جعلی تشویق کند مثلا اومیگوید هواپیماهای انگلیسی پایتخت آلمان را ویران ساخته اند و (هامبورك) را باخاك یکسان نموده اند . (چرچیل) اخبار دروغ جعل میکند تا دنیا را متقاعد سازد که اوضاع انگلیس بسیار رضایت بخش است . شاید وی امیدواراست همینقدر بکشور های دنیا اطمینان دهد که طرفین متخاصم بوضع ناگواری دچار میباشند ومیزان تلفات طرفین نیز تقریبا بیك اندازه است . اخیرا انگلیسها ادعا میکردند که آلمان خیال حمله بخاك انگلیس داشت ولی نیروی انگلیس از آن جلوگیری نموده بدینطریق انگلیسها پیروزیهائی برای خود جعل کرده‌اند وحال آنکه هیچ خیال حمله‌ئی وجود نداشته است یکانه حقیقت بارز آنست که پیشوای آلمان وارتش وملت آن ضامن پیروزی کشور میباشند.

مادرید - خبر گزاری آلمان موجب اطلاعاتی که از « والترباستیان » فرستاده مخصوص خود باسپانیا بدست آورده آگهی میدهد محافل رسمی وسیاسی اسپانیا هنوزاز تفسیر نتایج ملاقات هیتلر بافرانکو خودداری نموده رویه احتیاط را از دست نمیدهند.

فرانکو با وزیر امور خارجه خود «سرانوسونر» بمادرید بر گشته وازروزشنبه بامداد وزیر نامبرده در وزارت امور خارجه مشغول کارشده‌است. در «مادرید» عقیده همگان اینست که احتمال دارد نخستین نتایج ملاقات هیتلروفرانکو بزودی معلوم گردد باوجود این هیچگونه پیش بینی صریحی نمیشود و اسرار سیاسی کاملا در پرده مستور است انتظار میرود هفته آینده هیئت وزیران تشکیل جلسه داده وتصمیمات مهمی بگیرد.

شانگهای - بنا باظهار خبر گزاری آلمان در بامداد روزشنبه لاشه ۷۴ تن چینی که هنگام شب براثر سرمای زیاد جان سپرده بودند در کوی بین المللی پیدا شده است . در آنشب باد سردی درشانگهای و (هانك چئو) و « نانکن » وزیده که ازحیث شدت تا کنون مانند نداشته است .

برلن - طبق اظهارخبر گزاری آلمان (هلموت ویك) سرگرد نیروی هوائی که از لحاظ موفقیتهائی که در سرنگون کردن هواپیماهای دشمن احراز کرده‌است درمیان خلبانان آلمانی رتبه سوم را داراست طی جنگی که روز شنبه در نزدیکی کرانه جنوبی انگلستان رخ داد یك هواپیمای انگلیسی دیگر را بزمین انداخت . بدین ترتیب سرگرد نامبرده تا کنون ۴۶ هواپیمای دشمن را سرنگون کرده است .

برلن - محافل صلاحیت دار راجع بفعالیت نیروی هوائی انگلیس بر آلمان در شب شنبه تائید میکنند که ادعای انگلیسها راجع بهدفهائی که دراین شب بمباران شده موهوم است زیرا درحقیقت ۲۶ بمب انگلیسی براراضی بازوسه بمب برآبهای حوض یك بندر وهفت بمب دیگر بر کنار چند خانه مسکونی وسه بمب هم بریك خط آهن واقع درشمال آلمان افکنده شده‌است .

بخانه های مسکونی نامبرده هیچ خسارتی وارد نیامده است لکن سرویس راه آهن مذکور مدت ۲۴ ساعت قطع شده‌است یك بمب آتش‌زای دیگر نیزیك خانه خصوصی را طعمه حریق ساخته وپنج بمب دیگر نیز که منفجر نگردیده بودپس از مدت کمی منهدم گردید . بایددانست که انگلیسها ادعامیکنند یك مرکز برق را در نزدیکی هامبورك وتاسیسات بنادر (برم) و (هامبورك) و(کوکهاون) و پالشگاهها و مخزن نهای هامبورك و (هانور) و (ایشهلز) بمباران کرده اند .

محافل برلن اظهار میدارند هدف‌هائی که بقول تبلیغات انگلیس بمباران شده است اصلا مورد حمله هواپیماهای دشمن قرار نگرفته‌است . بنابراین باید چنین نتیجه گرفت که وزیر اطلاعات انگلیس گزارش‌های خلبانان انگلیسی را بعلت‌های سیاسی تغییر میدهد . راجع بحمله‌هوائی انگلیس بربرلن که شب شنبه صورت گرفته خبر گزاری آلمان چنین آگاهی میدهد که چند هواپیمای دشمن تانزدیکی برلن رسیدند وآگهی خطرهوائی نیز داده شد ولی آن هواپیماها دربرابرشلیك سخت آتشبارهای ضد هوائی ما بمنطقه برلن نرسیده ناگزیر بفرارشدند فقط یکی از آنها در درون منطقه پایتخت راه یافت وبر حومه آن بمب افکند یکی ازبمبها بیك خانه آسیب رسانید .

بلگراد - خبر گزاری آلمان آگهی میدهد پیردوم پادشاه یوگوسلاوی که سال آینده بسن بلوغ خواهدرسید دراین هفته ایستگاه های هوائی (کرالژو) ودانشکده نظام کراگوژواك را دیدن نمود وی طی سیرو حرکت خویش که برای بازرسی مینمود بهر ناحیه‌ئی که میرسید مورد اعزاز واحترام اهالی قرار میگرفت .

آلیکانت - بنا باظهار خبر گزاری آلمان زن یك ماهیگیر مقیم یکی از دهکده های واقع درنزدیکی آلیکانت دو پسر بدنیا آورده است که از گردن تالگن خاصره بهم چسبیده اند . پزشکان پس از باز دید آن دو تشخیص داده اند که دستگاههای داخلیشان از هرحیث سالم است وبنابراین میتوانندزندگی خودرا ادامه دهند .

صوفیه. بقراریکه « والترفن‌ساس » فرستاده مخصوص خبر گزاری آلمان از بلغارستان آگهی میدهد شایعاتی که پس از بازگشت «با کریانف» وزیر کشاورزی بلغاراز مسافرت برلن و رم انتشار یافته است مشعر بر اینکه کابینه بلغار نیاز بتجدید سازمان دارد از طرف محافل پارلمانی بلغار جدا تکذیب شده‌است. درهرصورت ممکن است «باکریانف» که بنظر همگان دارای آینده درخشانی است بنخست‌وزیری بلغارستان نائل گردد ولی اکنون انتظار تغییر کابینه نمیرود بویژه برای آنکه دراین هنگام اقدام باین کار هیچ مناسب نمی باشد.

در «صوفیه» همه بر این عقیده اند که بلغارستان نیز مانند سایر کشور های بالکان باید باکمال دقت واحتیاط جریان وقایع قطعی را که در اروپای غربی بوقوع پیوسته است تعقیب نموده وبهر قیمت که هست مانع آن گردد که سیاست کنونی او دچار تزلزل گردد.

بخارست - طبق اظهار خبر گزاری آلمان (کارلیه) رئیس شرکت فرانسوی وبلژیکی (کنکوردیا) که در کمپانیهای نفت رومانی سهم‌دارد وارد بخارست شد. روزنامه (چورنتول) از یکی از منابع مالی اطلاع حاصل کرده است که «کارلیه» در رومانی مذاکراتی برای همکاری بنکاه خود بایکی از اتحادیه‌های صنعتی این کشور خواهد کرد.

وینشی - طبق اظهار خبر گزاری فرانسه نخست وزیر اعلامیه‌ای بشرح زیرمنتشر کرده است :

درروز ۲۴ اکتبر گفتگوی هیتلرومارشال پتن که فن ریبن ترپ وزیر امورخارجه آلمان و پیر لاوال نخست وزیر فرانسه نیز در آن حضور داشتند با تشریفات کامل صورت گرفت و ازمارشال چنانکه درخور مقام اوست پذیرائی شد . هنگامی که دو زمامدار آلمان وفرانسه از نوباهم دیدار کردند اوضاع رابکلی مورد بررسی قرار داده مخصوصا دربیرامون وسائل استقرارصلح دراروپابایکدیگر گفتگو نمودند . در نتیجه این مذاکرات بین آندو در خصوص همکاری اصولا سازش حاصل شد . چگونگی اجرای این سازش بعدا مورد بررسی قرار خواهد گرفت .

برلن . امروز نیزلندن لاینقطع بوسیله هواپیماهای آلمانی بمباران شده است ازهنگام دمیدن سپیده باین طرف هواپیماهای آلمانی دسته دسته بطرف انگلستان پرواز کرده اند .

تاهنگام ظهر چندین مرتبه حالت خطر درلندن اعلام شده و هر دفعه مدت زیادی طول کشیده است .

برلن - خبر گزاری آلمان آگاهی میدهد « کارونشو » رئیس سازمان پیشه‌وران اسپانیای ملی بهمراهی بزرگان پیشه اسپانیا دیروزوارد برلن شد . رؤسای پیشه وران آلمان افتخار آنهایك ضیافت رسمی برپا نمودندو (سهنرت) رئیس پیشه وران آلمان دراین هنگام که هیتلر بازنرال فرانکو ملاقات نموده ازدیدار نمایندگان پیشه اسپانیا اظهار خوشوقتی نموده واظهار امید کرد که مسافرت بزرگان پیشه‌وران اسپانیا ببرلن نه تنها موجب تقویت روابط پیشه‌وران دو کشور گردد بلکه پایه مناسبات صادقانه ودوستانه آلمان و اسپانیارا محکمتر نماید.

نمایندگان پیشه‌وران اسپانیا قصددارند درعرض چندروزاقامت خویش دربرلن باتمام بنگاههای بزرگ پیشه وران آلمان آشنائی پیدا کنند وبرای تکمیل سازمان پیشه وران اسپانیا اطلاعاتی کسب نمایند .

آمستردام - خبر گزاری آلمان آگاهی میدهد در «اوترخت» سازمان خارجی حزب سوسیالیست ملی هلاند باآئین مخصوص بدست سیس اینکوارت کمیسر آلمان در هلاند سپرده شد واین سازمان از این پس بنام سازمان فعالیت حزب سوسیالیست ملی هلاند نامیده خواهدشد.

استکهلم - خبر گزاری فرانسه آگهی میدهد دفتر نام‌نویسی سهام وام دفاع ملی سوئد درآخر ماه بسته خواهدشد . امید می رود مجموع وجوه حاصله بهفتصد میلیون «کورن» برسد.

پادشاه سوئد که تا کنون ۲۵۰ هزار کورن سهم خریداری نموده بتازگی دوباره معادل یکصدوپنجاه هزار کورن سهم برداشته است .

وینشی - خبر گزاری فرانسه آگهی میدهد شورای وزیران در ساعت هفده بسر پرستی مارشال پتن تشکیل یافته. (پتن) وپیرلاوال معاون نخست وزیر هیئت رااز جریان ملاقات خود باپیشوای آلمان که فن‌ریبن‌ترپ وزیر امور خارجه آلمان نیز در آن حضور داشت آگاه ساخته اند وهیئت وزیران باتفاق آراء بیانات آنهارا تصویب کرده اند .

کلرمن فراند - خبر گزاری فرانسه آگهی میدهدمارشال پتن درمراجعت ازملاقات هیتلربین راه‌در باز داشتگاه (آمواز) ازاسیران فرانسه‌دیدن‌نموده‌است . روزنامه (پاری‌سوار) مینویسد توقف مارشال پتن در باز داشتگاه (آمواز) تاثر انگیزبود. صدهااسیرفرانسوی گرد رئیس دولت جمع شده و سربازان‌قدیمی که‌در جنگهای سال ۱۹۱۴ تا سال ۱۳۱۸ شرکت داشتند در مقابل شخصی که تحت اوامری خدمت کرده اند میگریستند .

مارشال با کمال تاثر مدتی با آنها صحبت کرده و از تندرستی وخوبی روحیات آنها اظهار خرسندی نمود . پس از سرکشی به آشپز خانه ها و اطاقهای خوراك خوری وبیمارستانها وعمارات چوبی مسکونی سربازان مارشال پتن بار دیگر اسیران را دور خود جمع کرده باصدای لرزانی بانها گفت ماازخیال گرفتاری شما آنی غفلت نداریم و در زجر و مشقت شما شریك میباشیم . شکیبائی کنید من مشغول رسیدگی بکار شما هستم .

کلرمن فراند خبر گزاری فرانسه آگاهی می دهد «پیرنوس» در روزنامه دوپا چنین مینگارد . هیتلر می‌داند که مارشال پتن باجنك موافق نبوده ورویه وی‌بارویه تمام‌ملت فرانسه وفق می‌دهد ازاینروملت حق‌داردوحتی وظیفه‌دار است آگهی‌دهد که‌هرگز باجنك موافق نبوده و همواره از آن بیزار بوده ومیخواسته است هم‌خود وهم ملتهای دیگررا ازآفات آن‌بر کنار دارد . ملت فرانسه‌خبطها واشتباهات بیدماری نمود که از همه موحشتر دخول درجنك بود. ملت فرانسه وقتی‌دریافت زمامداران نالایق کشور برای حصول آمال فرانسه واستقرار صلح راه غلط پوئیده‌اند که کاراز کار گذشته بود فرانسه دراثر نابینائی برعلیه خود اقدام نمود ولی بدیهی است که بهیچ‌روی قصد ورود بجنك‌را ندارد .

بخارست - بطوریکه خبر گزاری فرانسه آگهی‌می‌دهد محافل سیاسی رومانی باستناد اخباری که ازبرلن بدانها رسیده‌است درخصوص مذاکرات هیتلر ومارشال‌پتن چنین‌اظهارعقیده می کنند که دولت آلمان در نظردارداتحادیه‌ای از کشور های اروپا تشکیل دهد که بتواند آخرین اقدام را در راه استقرار صلح بعمل آورد. ملاقات هیتلر وپتن دربخارست انعکاس شایان توجهی تولید کرده است.

خبرنگارروزنامه‌چورنتول‌از برلن‌تلگرافی بدین مضمون مخابره کرده است : محافل‌برلن براین‌عقیده اند که‌ضمن نقشه ای که آلمان‌برای اقدامات سیاسی‌خودطرح کرده تصفیه اختلاف فرانسه وآلمان‌بمرحله قطعی خود رسیده‌است.

لندن - خبر گزاری انگلیس آگاهی میدهد دیشب‌هواپیما های‌دشمن بقسمت‌بزرگی از خاك انگلیس حمله برده اند ولی حمله نیروی عمده آلمان متوجه لندن و میدلند گشته‌است. اعلامیه‌رسمی حاکی‌است که حمله دشمن پاسی ازشب گذشته آغاز گردیده وبا اینکه دراواخر ازشدت آن‌کاسته شده ولی‌تا اوایل بامداد ادامه داشت و در منطقه لندن بخانه‌ها ومغازه هازیان وارد آمده ودر چند جاحریق‌برپا گردیده ولی‌ازتوسعه آن‌جلوگیری شده است در نتیجه عده کمی زخمی و کشته شده‌اند. هواپیماهای‌دشمن بیکی ازشهر های میدلند بسختی حمله‌برده‌عده زیادی‌بمب آتشزا افکنده اند ودرچندین جاحریق برپا نموده‌اند ودراثر جدیت آتش‌نشانان بزودی آتش‌فرو نشسته است ولی عمارات این ناحیه آسیب دیده اند . بموجب نخستین گزارشهائی که رسیده شماره کشتگان و زخمی ها از شماره تلفات وارداز حمله های پیشین دشمن براین ناحیه بیشتر بوده‌است .

نواحی مختلف دیگر در جنوب خاور انگلیس نیز مورد حمله هوائی دشمن قرار گرفته است . بموجب اطلاعاتی که تاکنون رسیده‌هواپیماهای‌دشمن تك‌تك بحمله پرداخته‌اند وعده کمی تلفات و مختصر زیانی وارد آمده است . دیشب یك بمب افکن‌دشمن منهدم گردید وبطوریکه خبر رسیده تلفات نیروی هوائی دشمن که دیشب‌وارد آمده‌یك هواپیمای‌دیگر افزوده می شود .

واشنگتن - خبر گزاری آلمان آگهی میدهد بمناسبت روز جشن‌نیروی دریائی‌امریکا « روزولت» رئیس جمهور روز یکشنبه پیامی بعنوان سرهنك « نکس » وزیر دریا داری صادر کرده و در آن تائید نموده است که با توجه به مقتضیات کنونی باید اهمیت خاصی باین روز داده شود - رئیس جمهور در این پیام نگاشته است که من پیوسته بانچه‌مربوط بناوگان امریکا میباشد علاقمند بوده‌ام‌وامروز برای تسلیحات دریائی امریکاکلیه بنگاه ها وکارخانه های مربوطه کاملا بادولت امریکا همکاری مینمایند .

پیام رئیس جمهور باظهار شادباش ختم میشود . «روزولت» اظهار امیدواری‌میکند که دولت امریکا در پرتو ناوگان خود یك کشورآزاد ونیرومندی شده وصلح را حفظ خواهد کرد . محافل آگاه امریکا احتمال می دهند بهمین زودی خبر عقد یك پیمان دریائی بااسترالیا ونلاندجدید بمنظورحمایت اقیانوس ساکن‌انتشار یابد . روز شنبه کردل‌هول‌وزیر امور خارجه امریکا درباشگاه ملی روز نامه نگاران نطقی ایراد نمود که ظاهراآنزاباید بمنزله تنها مداخله کردل هول در مبارزه انتخاباتی تلقی نمود. نطق وی یك حمله به دولتهای ائتلافی بود . وزیر امور خارجه مبانی سیاست امریکا را این طور تشریح کرده است .

۱- صلح وآرامش برای تمام آمریکا وکلیه ملتهائی که طرفدار خلع سلاح همگانی میباشند .

۲ - حفظ قوانین و نظم بین المللی برطبق اصل عدم مداخله .

۳ - برقراری اصول اقتصادی صحیح

۴ - توسعه‌همکاری بین‌المللی بحداکثر

۵ - اتحاد و همر نگی بیشتر بوسیله مناسبات حسن همسایگی بین کلیه کشور های نیم کره غربی .

سپس وزیر نامبرده اظهار داشت برای جلوگیری ازحملات‌اقتصادی وسیاسی‌ولشگری وجود اقیانوس برای‌ما ضمانت کافی نمیباشد اهالی آمریکا باید باین مسئله اعتراف نموده خود را در مقابل هرگونه پیش آمدی حفظ نمایند .

روزنامه‌ها درشماره عصر شنبه‌خودتفصیل قطع مناسبات «جوئه‌لویس» رئیس سندیکاها را با «روزولت» انتشار داده‌اند. «لویس»در طی نطقی که روزآدینه‌جلو رادیو ایرادنموده شدیدا رئیس جمهور را مورد انتقاد قرارداده و او را متهم داشته است که اهالی امریکا را بجنك تحریك میکند و بکار گران خیانت می‌نماید. روزنامه‌هائی که‌هواخواه روزولت‌می باشند در صدد مبارزه با «لویس» برآمده او راخائن میهن‌قلمداد ونام‌نمایندگان‌سندیکالیست را که مخالف سیاست روزولت میباشند تذکر داده‌اند. از طرفی هم‌جمهوریخواهان ازاین واقعه خیلی‌خوشوقت میباشند زیراامید وار هستند در نتیجه این کشمکش «ویکلی» نامزد جمهوریخواهان پنج میلیون رای تازه بدست‌آورد.

لندن . خبر گزاری انگلیس آگهی‌می دهد اعلامیه وزارت‌هواپیمائی حاکی‌است که بامداد روز شنبه‌پیش از سپیده‌دم هواپیماهای انگلیسی برمرکز برق (برم) حمله برده واز حمله خود نتیجه نیکوئی گرفته اند . چندهوا پیمای دیگر کرانه‌ئی نیز بکشتیهائی که در کرانه‌روز لنگرانداخته بودند اژدر افکندند ویك کشتی دشمن راکه برنده خوار بار بود غرق کردند . یك دسته بزرك هوا پیما های شکاری دشمن بهواپیما های ماحمله بردندولی یکی از آن هواپیما های شکاری سر نگون گردید ودو تا از هوا پیما های ما بایستگاه خویش باز نگشتند . دیروز بعد از ظهر یك بمب افکن که برای جستجوی هوا نوردان ناپدید حرکت کرده بود یك کشتی هوائی دشمن را بر فراز دریای شمال ملاقات نموده وآن‌را سرنگون ساخت .

صوفیه- خبر گزاری انگلیس آگاهی میدهد رومانی باردیگرقانون بین‌المللی‌مربوط بناوگان پیشین فرانسه را که در رود دانوب حرکت میکردنقض‌نمود . این ناوگان‌مرکب از چهل و چهار کشتی بودکه بیست و پنج کرجی و دوازده یدك کش و چهارنفت‌کش جزو آن بودند . روز دوازدهم ماه ژوئن‌میان نمایندگان فرانسه و انگلیس برای خریداری وحرکت این کشتیها تحت پرچم انگلیس‌قرار دادی بسته شد وپیش از آنکه کشتیها تحویل انگلیسها گردد برای فرانسه پیش‌آمد ناگوار روی داد و اولیای امور رومانی بابرافراشته شدن پرچم انگلیس بر آن کشتیها مخالفت کردند و سربازان مسلحی برای نگاهداری آنها گماشتند وآنها را از برایلا بیالا دست روه دانوب بردند باین ترتیب که اخیرا یك هیئت رسمی از نمایندگان آلمان بدیدن کشتی های نامبرده رفت وآنها را با یدك کشهای آلمانی ازبرایلاحرکت داد ازآن‌پس‌تردیدی باقی نماند که این کشتیها بدست چه کسانی افتاد اولیای امورورومانی میگویند که دولت رومانی از لحاظ حقوقی حق دارد کشتیهائی‌را که انگلیس در تصرف دارد ویا درایه درده بعنوان اینکه نام آنها در بندر های رومانی بثبت رسیده‌ضبط کندولی‌اولیای امورانگلیسی تصویبنامه‌ئی را که رومانی درآنخصوص‌انتشار داده مخالف اصول قوانین بین‌المللی‌میشمرند

زیرا چون نام این کشتیها در ادارات کنسولی انگلیس بثبت رسیده است آنها می توانند از مزایای حقوق برون مرزی‌بهره‌مند گردند در اینجا منافع یونان نیز موردتهدید قرار گرفته‌زیرا شرکتهای کشتی رانی یونان بیست وچهارتا از آن کشتیها را با چهارده یدك کش اجاره کرده وبوسیله آنها در رود دانوب غله حمل می نماید از این رو اولیای امور یونان هم برعلیه صدور این تصویبنامه اعتراض کرده و خاطر نشان نموده‌اند نتیجه این تصمیم آن‌خواهد بود که برشماره کشتیهای آلمان افزوده شود زیرا آلمانیها بی اندازه بان نیازمندند وحال آنکه میزان اندوخته غله در جنوب خاور اروپا برای‌صادرات کافی نیست.

برلن- بنا باظهار خبر گزاری آلمان هوا پیما های آلمانی از بامداد روز یکشنبه باین‌طرف لاینقطع لندن را بمباران میکنند. پیش ازظهر دوبار خطرحمله هوائی‌درپایتخت انگلیس‌اعلام شده وهرمرتبه مدت‌زیادی‌طول کشیده است.

لیزبون . طبق اظهار خبر گزاری آلمان (سالازار) نخست وزیر ووزیر امور خارجه پرتقال « سروالفوردسلیبی» سفیر کبیر انگلیس را بحضور پذیرفته مدت زیادی باوی گفتگو کرد .

هیچگونه اعلامیه رسمی در خصوص موضوع مذاکرات آندو منتشر نشده است محافل دیپلماسی براین عقیده‌اند که ظاهرا مذاکرات این‌دومرد سیاسی بملاقات هیتلر با زمامداران فرانسه واسپانیا مربوط بوده‌است

هلسینکی . بطوریکه خبر گزاری آلمان آگهی‌می‌دهد کشتی فنلاندی «استرید» بظرفیت ۹۳۰ تن درشب بیست ودوم اکتبر درخاور خلیج فنلاند بقطعه سنگی اصابت کرده است براثر این‌واقعه ده‌تن کشته وسه‌تن دیگر که یکی ازآنها ناخدای کشتی بوده است زخمی شده‌اند . این کشتی مقداری نمك بار داشته واز لنین گرادرهسپار فنلاند بوده است .

لندن - بنا باظهار خبر گزاری‌انگلیس دیشب هواپیما های انگلیسی بالشگاههای واقع در « اشتیتن » و « لونا » و«کلنی» را مورد حمله قرار داده اند . از جمله آماج های آنها حوضچه های بندری هامبورك و کوکسهافن و برم و راه آهن های واقع در برم و دورتموند و بروکسل قابل ذکر است .

خلبانان انگلیسی یکبار دیگر بسیاری از فرودگاهها و همچنین به بندر های‌فلوشینك و آنورس حمله برده اند . در همه جااوضاع جوی نا مساعد بوده است . یکی از هوا پیما های انگلیسی باز نگشته است .

از قاهره خبر رسیده است که‌نیروی جلودار انگلیسی در سودان و کنیا پیوسته فعالیت خود را ادامه میدهند دیروز باد های مسموم شدیدی در باختر صحرا وزیده است.

رم - خبر گزاری ایتالیا آگاهی می دهدبموجب گفتگوئی که‌اخیرا میان‌دولت آلمان ودولت شوروی باجلب موافقت دولت ایتالیا صورت گرفت لازم شد کمیسیون بین‌المللی دانوب و کمیسیون اروپائی دانوب بر چیده شود وبجای آنها یك کمیسیون‌دانوب مرکب ازنمایندگان ایتالیاوآلمان وشوروی ومجارستان وبلغارستان وبوکوسلاوی‌ورومانی‌واسلواکی تشکیل یابد تامسائل مربوط بکشتیرانی در سراسر رود دانوب‌را ازمصب آن گرفته تا پرسبورك قطع وفصل کند . طبق‌توافق‌نظری که درآن مسئله حاصل شده روزبیست‌وهشتم ماه اکتبر میان کارشناسان ایتالیا و آلمان وشوروی ورومانی .درباره تنظیم آئین نامه موقتی قضائی بین‌الملل کشتیرانی در روه دانوب از مصب آن تابرایلا گفتگوهائی‌شده است .

تیرانا - خبر گزاری‌ایتالیاآگاهی‌میدهد امروز بامداد یکدسته مسلح یونانی‌بمرزداران آلبانی در نزدیکی « کورتیزا» بابمب دستی حمله نمودند . بزودی یکدسته از کشتیهای‌آلبانی اقداماتی کردندوچند دسته دیگر از سربازان مداخله نموده و دشمن را که‌واردخاك‌آلبانی شده بود بزودی عقب راندند و شش تن از آنها را اسیر کردند دو تن از سربازان آلبانی کشته و سه تن زخمی شدند دیروز عصر در اتاق کارستوان ایتالیائی در بندر(ادا) نزدیك (سیف) سه بمب‌ترکید . این بموقصد بعمال‌یونانی یا انگلیسی‌نسبت داده شده‌وبزودی اقدامات برای دستگیری آنها آغازشده است

برلن - بقرار اظهارخبر گزاری‌آلمان اعلامیه‌ئی که‌ازجبهه‌جنك‌رسیده‌است چنین‌حاکی است‌ازروزهفتم‌سپتامبر که حملات‌نیروی‌هوائی آلمان بعنوان‌معارضه بمثل برانگلیس آغاز گردید پنجاه‌روزمیگذرد .

درعرض اینمدت حملات نیروی هوائی آلمان شب‌وروز ادامه‌یافته وروزبروز توسعه بیشتری یافت. عده بیشماری ازهدفهای نظامی جنوب انگلیس و میدلاند بمباران گردید و خلبانان آلمانی بموفقیت های‌شایان نائل‌آمدند کشتی (امپرس اف بریتن) درصد کیلومتری مغرب‌ایرلندبدست یك‌هوا پیمای آلمانی‌بمباران گردید .

اعلامیه‌رسمی که‌امروز انتشار یافته‌است حاکی است که دوباره هوا نوردان آلمانی هنرنمائی شایان نموده و هوا پیماهای جنگی مامتجاوز ازهزار کیلومتر بسوی شمال‌انگلیس پیشرفته‌وشمال اسکاتلند وفرودگاههای انگلیس رابمباران کرده اند . اینحملات از بلندی کمی صوزتگرفته وبمبها درست بهدف اصابت‌نموده ودرآشیانه هاواردوگاههای دشمن حریقهای بزرك‌تولید کرده‌است .

کار و رند گی

بقلم : آقای مجید یکتائی

در ۴۰۰ صفحه باقطع بزرك و چاپ نفیس درشرکت علمی وسایر کتابفروشی های بزرك‌بفروش‌میرسد بها ۱۵ ریال برای‌شهرستان ها هزینه پست افزوده نخواهدشد .

آ - ۵۸۰۱ ۸ - ۱

آگهی مناقصه

وزارت پیشه و هنر ساختمان بنگاه نوغان واقع در شمیران را طبق نقشه شرائط موجود در دفتر اداره نوغان بمناقصه میگذارد . شرکت کنندگان برای دریافت نقشه وشرایط وسایرمدارك فنی‌میتوانند بدفتراداره نوغان واقع درخیابان شاه مراجعه نموده و پیشنهاد خودرا تا روز یکشنبه ۱۹ آبانماه ۱۳۱۹ بدفتر ادارهٔ نامبرده تسلیم ورسید دریافت دارند.

روز دوشنبه ۲۰ آبانماه ۱۳۱۹ در ساعت ۱۰ صبح پیشنهاد ها باز و قرائت خواهدشد. شماره ۳۶۰۴۶،۴۴۱۶

وزارت پیشه وهنر

آ - ۵۷۴۵ ۲-۲

در گذشت مادر عزیزمان را باطلاع دوستان و آشنایان میرسانیم مجلس یاد بود شب سه‌شنبه هفتم‌آبان ازساعت هفت‌ونیم بعدازظهر بنشانی زیر برپاست .

مجلس دیگری نیز درهمین منزل شب ٤ شنبه هشتم‌آبان برپا خواهد بود .

کوی کنی پشت مسجد سپهسالار سیدمهدی جمارانی - سید جعفر جمارانی

آ-۵۸۲۵

***

بیازماندگان آن‌مرحومه خصوصاآقایان‌جمارانی تسلیت می‌دهیم .

در گذشت پدر عزیزمان دکتر عبدالرحیم‌فیلسوف(فیلسوف‌السلطنه سابق) راباطلاع خویشاوندان و دوستان میرسانیم مجلس یادبود روز سه‌شنبه هفتم آبان از ساعت ٤ قبل‌از ظهر بنشانی زیر برپاخواهد بود .

خیابان (امیریه) کوچه سهیلی دست چپ کوچه دهستانی منزل‌شخصی آنمرحوم

آ-۵۸۴۱ احمد فیلسوف . سروان ابوالقاسم معتمدی-دکتر نصرالله فیلسوف

باکمال تاسف فوت شادروان آقای رضا پازوکی‌را بخانواده محترم پازوکی‌تسلیت میگوید .

لا طرف دانش‌آموزان ششم ادبی دارالفنون- امیرزاده

آ۵۸۴۳

نگارش آقای سیکاروری

کارمند پست تهران

-۱۰-

تمبر پست و تقسیمات آن

در دنیای امروز

مجموعه تمبری و جمع کنندگان آن

آنچه از تاریخ گذشتگان مستفاد میشود دوست داران وجمع کنندگان اشیاء درسده‌های قبل از هفدهم وهیجدهم فقط دربین طبقه اول هر کشور بوده اند . دربین این طبقه هم بایستی روسای کشورها وروحانیون را نامبرد که هر یك از آنها بمناسبت شغل و نفوذشان بجمع آوری اشیائی که مستقیما مربوط بمقامشان بوده است پرداخته‌اند- مثلا ازرؤسای کشور ها بشهادت تاریخ مجموعه هائی ازآلات و اسباب حرب وشکار زمانهای پیش ازآنها وخودشان بدست آمده که باذوق وسلیقه مخصوصی گردآوری وبیشتر اوقات سبب فخرومباهات آنهابشمار میرفته . همچنین روحانیون که ازآنهاهم مجموعه های بیشماری ازنسخه‌های خطی وکتیبه های نویسندگان معروف و کتابهای گوناگون که به مقتضای زمان برروی کاغذهای پوستی یابرك پاپیروس وغیره نوشته شده دردست است وبیشتر این مجموعه‌ها نسل بنسل و ارثا بیزرگترین شخص خانواده که سمت ریاست دارا بودمونکاه دارد پیش توصیه گردیده - بازرگانان وقت هم درتهیه این آثار سهمی داشته‌اند چه آنها برای رضایت خاطر وجلب مساعدت رؤسا وروحانیون که درآنزمان پایه هم برابر بوده‌اند ویابردن منافع شخصی باصدمات ومشقاتی که برای مسافرت درآنوقت موجود بوده جسته جسته اشیائی ازدور ونزدیك که مورد توجهشان قرارمیگرفت تهیه ویانها عرضه میداشتند- بدیهی است که داشتن اشیاء نفیسه وآنچه که نادرو کمیاب بودازیك طرف بمناسبت دارائی واز طرفی برای نفوذ وقدرت بهمین طبقه منحصر وچنانچه بتصادف واتفاق چیزی بدست طبقات دیگرمیافتادناچار یادربرابر ارزش ویابزور مجبور بتسلیم آن بودند - ازاینرو تاآنجاکه دارائی ونفوذ به این طبقه منحصر بود جمع اشیاءهم به آنها اختصاص داشته‌است ودرطبقات دیگر نشانی از آن یافت نمیشد.

درسده هفدهم وهیجدهم بواسطه تغییر سازمان حکومت‌ها برای طبقات دیگر مردم فراغت وآسایشی نمودار گردیده.

درسده نوزده وضع کار ادارات کشورها تغییرات بارزی نمود صنعت رونقی گرفت ودر اثر اختراعات گوناگون - اشیائی که بی سابقه بودبوجود آمد- پیدایش اشیاءتازه ومختلف کم‌بهامحرك این ذوق وسلیقه گردید - بایستی علت امریکا رادر دفعهٔ اول پیشقدم اینکاردانست زیراهم دراینکشور اختراعات ازدیگر کشور هابیش وهم فراغت وآسایش برای مردمانش بیشتر بود. بهمین نظر ترتیب جمع آوری اشیاء که قبل ازآن معمول نبودشروع وبدیگر کشورها سرایت نمود. دراین سده شغل ومقام در ذوق وسلیقه تاثیری نداشت . یك سرباز بجمع آوری مجسمه‌های گوناگون میپرداخت ویك صاحب کارخانه در عین حال بجمع آوری آلات حرب وشکار سر گرم بود - بولداری بجمع کتب وسخه های کهنه همت گماشته وحال آنکه شایدازادب ودانش بهره نداشته وهم‌چنین نفوذ و قدرت را تاثیری دراین کار نبود - مثل آن بود که پرورش این ذوق وسلیقه‌هم درطبقات دیگرمردم بصورت بهتری آشکار و نمودار گشته است. مجموعه های پول - کتاب - پرده های نقاشی - مجسمه ها- فرشها وغیره دراین سده زیاد دیده وشنیده شده است .

در سده بیستم این ذوق و سلیقه بحدی روبفزونی گذاشت که شایان توجه زیادی است امروزه در کشور های گیتی هر کسی از خود وکلان ایام فراغت خود را بجمع آوری چیزی‌میگذرانند - ترتیب مجموعه از اشیاء بحدی عمومی شده است که خود یکی از امور بازرگانی بشمار میرود - مخصوصا در امریکا این جمع آوری بصورتی در آمده. که شنیدنش سبب شگفتی و حیرت است .

مثلا جمع آوری مکاتبات عاشقانه - عکس هنرپیشه ها - قطعات منفصله از فیلم - جمع دکمه ها - جمع مداد ها . جمع چوب قلمها جمع سرقلمها - جمع قوطی کبریت - جمع جلد تیغه های ریش تراشی - جمع کلید و قفل - جمع زیور آلات بدلی و کاتوچوئی - جمع جعبه های پودرو کرم . جمع شیشه‌های عطر و غیره . جمع نشانه های کار خانجات . و چه بسا چیزهای دیگر که در جزء برنامه روزانه بچه های آنها یاد داشت شده است - البته بیشتر این اشیاء کم‌بها ودردسترس همه است. برای متمولین وثروتمندان جمع آوری اشیاء گران بها از قبیل . جمع سرویسهای نقره طلائی . سرویسهای عصرانه . کارد و چنگال های طلائی و نقرهٔ . سکه های زر و نقره وپارچه های کهنه و بربها . اشیاء زیرخاکی و غیره از اموری است که هر یك از آنها بداشتن مجموعه از آن معروفیت جهانی را دلوا بوده و هستند .

جمع تمبر هم از امور ذوقی است که پس از اختراعش در جهان بوجود آمده وبه پاره جهات بیش از هرچیز دیگر توجه‌عموم را بخود جلب نموده است .

اول - پست رابطه شخص را با همه گیتی دائر و بر قرار مینماید لذا دسترسی بتمبرپست هم‌آسان ونمونه های گوناگون آن رامیتوان بسهولت تهیه‌نمود .

دوم - هریك ازدوستداران آن باتنها خواهشی می‌توانند ازآشنایان وخانواده خود مقداری ازآن دریافت وبمجموعه خودبیافزایند بدون صرف هزینه بر خلاف پاره اشیاء که تنهاباپول تهیه آنها میسربوده ومیباشد .

سوم - گوناگونی و تغییراتی که هر روزه درچاپ وشکل وخصوصیات دیگر آن حاصل می‌شوداین ذوق وسلیقه رادائما تحریك و نمی گذارد دوستدارانش کسل یابیك حال باقی بمانند .

چهارم - رسمیت آن که ازطرف حکومت کشور ها انتشار می‌یابد ونام آنها وارزش پولی وشکل پادشاهان ورؤسای دولتها ویا مناظر کشوری آنها که خودبعلاوه ازسایرخصوصیات فنی تاریخچه کوچك گویائی ازخود آنکشور بوده وازاین نظربیشتر دارندگان ذوق رابخود جلب نموده است .

پنجم - ارزش آن که دروهله اول مورد نظر گرد آورندگان نبوده بلکه بعداخریداری مجموعه های چندی که بازرش قابل ملاحظه از گرد آورندگان آنها بعمل آمده موردتوجه صاحبان ذوق وسلیقه واقع وسبب گردید تا همگان و آنهائی هم که دارای ذوق اینکار نبوده متوجه جمع آوری آن گردند .

آگهی

کارخانه سیم‌باقی حسن نیکخواه بخریداران تورسیمی اطلاع می‌دهد پس‌از زحمات زیاد موفق گردیده ازهررقم تورهای سیمی سفید اعلارا که‌بانظر فنی بافته می‌شود بقیمت زیردردسترس عموم‌بگذارد . بدیهی است آقایان مقاطعه‌کاران وراه‌سازان بایکدفعه‌مراجعه صدق گفتار مارا ازخوبی وارزانی جنس‌تصدیق خواهند فرمود.

تورسیمی ۱ سانتی هرمتری ۱۶ر ریال — تورسیمی ۱ر۵ سانتی هرمتری ۱۴ر۵۰ ریال
« ۲ « « ۱۲ر۵۰ « « ۳ « « ۹ر۷۵ «
« ۳ونیم « « ۹ر۵۰ « « ۴ « « ۸ر۷۵ «

نشانی - خیابان بوذرجمهری روبروی بانك‌ملی بازار و جنب محکمه دکتر زمردیان

آ-۵۲۰۳ ۸-۴ کارخانه سیم باقی حسن نیکخواه

آموزشگاه شبانه کانون دانشوران

دانشپایه‌های همکانی «فرانسه - انگلیسی - آلمانی» و دوره های ابتدائی و متوسطه برای بانوان و فرزانگان وکارمندان ادارات و دانش آموزان آزاد عصرها وشبها گشوده است : خیابان پهلوی «امیریه» کوچه انشاء تلفن ۵۷۶۸

آ ۵۰۱۴ ۱۰-۱۰

کافه رستوران «ادب»

ازمشتریان محترم دعوت مینماید برای یکدفعه هم اگر شده باشد تشریف آورده خوراکهای تازه که باسلیقه مخصوص وباکره درجه اول درست شده امتحان نمایند .

نهاراز ساعت ۱۲ تا ۱۴ شام‌از ساعت ۱۹ تا ۲۳

نشانی : خیابان شاه (نادری‌سابق) شماره ۵۵۵

آ-۵۵۷۸ ۸-۵

قابل توجه آقایان پزشگان ودواسازان محترم

ایرومنیزی - تنهامسهل شیرین ومعطر : مرکب ازاکسیددومنیزی - قندواسانس انیس میباشد بسته‌های یك خوراکی آن‌در تمام داروخانه ها وبطورعمده درعمدهٔ فروشی اعتماد خیابان ناصر خسرو

آ-۵۵۹۴ ۱۴-۴

نیازمندیها

یکدستگاه اتومبیل شورلت

که برای مسافرت درخارج شهر کارمیکند فروخته میشود طالبین درخیابان کاخ بسدکان حاج محمدعلی کوره پزمراجعه نمایند

آ-۵۷۸۷ ۵-۱

یکنفرکه دارای خط خوب و اطلاعات دفتری است حاضر است دریکی ازشرکتها یا بنگاههای بازرگانی کار کند بنگاههائی که احتیاج دارند بدفتر روزنامه اطلاعات مراجعه فرمایند . آ- ۵۷۸۴

اجاره - فروش

یکدستگاه عمارت سه طبقه نوساز ازهر حیث کامل‌واقع‌در بیرون دروازه دولت‌خیابان بهاربفروش واجاره داده میشود طالبین به‌تلفن ۴۹۶۷ مراجعه‌نمایند آ-۵۸۴۳ ۵-۱

خانه فروشی

یکباب‌خانه نوساز بمساحت ۱۰۰مترداراى ۴ اطاق زیر و رو با تمام لوازمات واقع در بخش ۵ انتهای‌خیابان پهلوی چهارراه مختاری کوچه فیروزنده دست راست کاشی شماره ۷ برای فروش حاضر است طالبین به نشانی‌بالا مراجعه فرمایند آ-۵۸۱۸

جوانی‌که تحصیلات خودرا تاپایه۹ابتدائی رسانیده- ودرقسمت دفترداری‌هم اطلاع کامل داردمایل‌است دریکی ازتجارتخانه‌هاو بنگاهها و مقاطعه کاریها در شهر و یا اطراف خدمت نمایدخواستاران‌بدفتر روزنامه اطلاعات‌مراجعه نمایند . آ-

بواسطه مسافرت یکباب مغازه باقفسه واثاثیه وکانتور دربهترین مکان‌بفروش‌میرسد طالبین خیابان ناصر خسرو بمغازه گل شهر مراجعه فرمایند

آ- ۵۸۴۶ ۱-۴

یکدستگاه عمارت سه‌طبقه نوساز

که مشتمل برچهارده‌اطاق ودارای حمام ولوله‌کشی وبرق واقع درکوچه برمك‌خیابان ثبت اسناد است وبرای ادارات دولتی شرکتها و بنگاههای بازرگانی متناسب میباشد ابهای مناسب باجاره واگذار میشود طالبین‌بعلی‌اکبر جعفری پیشخدمت بالکملی مراجعه نمایند

آ- ۵۶۶۹ ۳-۴

رادیو لین کلن بخرید

رضایت شمارا کاملا ضمانت میکند

آ-۵۶۶۸ ۳-۰

یکنفر دانشجو میخواهد در یك فامیل پانسیون شود برستوران صداقت خیابان سپه باقامحمد باقر مراجعه‌شود .

آ-۵۶۵۷ ۳-۴

کارخانه آب نیکل شهاب

ازخیابان جلیل‌آباد بخیابان ناصر خسرو کوچه تویسرکانی انتقال یافته روی‌کلیه‌فلزات مخصوصا لوازم جراحی و تختخواب و سماور وچراغ‌وغیره توسط‌الکتریك آب‌نیکل‌و برنزومس وغیره داده‌میشود تلفن۷۲۳۴متخصص‌احمدلولائی

آ-۵۶۵۱ ۳-۴

انواع ماشینهای تحریر فارسی

برای تعلیم و تمرین فن ماشین نویسی حاضر است نشانی - خیابان ناصر خسرو ماشین نویسی شمس

آ- ۵۸۴۰ ۱-۲

فروش چهار قطعه باغچه مشجر

واقع درخیابان‌بیست‌متری درخیابان ویلا دارای بهترین موقعیت برای ساختمان منزل و سکونت از ساعت ۱۰ تا ۱۳ با تلفون ۹۶۱۲ واز ۱۴ ببعد با تلفون ۷۰۶۶ مذاکره بفرمائید

آ- ۵۵۴۹ ۵-۵

استخدام میشود

برای پیشخدمتی و نگاه‌داری خانه ویك بچه چهارساله بدوبانو نیازمندیم بانوانی که مایل هستند بچهار راه سید علی مقابل حمام نواب خانهٔ آقای مطهری مراجعه نمایند .

آ- ۵۱۸۳ ۱۱-۱۵

دبستان بانوان

دارای شش کلاس ابتدائی برای بانوان و دوشیزگان سالمند صبح و عصر دائر است خیابان پهلوی (امیریه) کوچه انشاء تلفن۵۷۶۸

آ-۵۴۶۲ ۵-۱۰

«بهداری ساختمان راه آهن دارو سازان دیپلمه و مجاز را با حقوق مکفی استخدام مینماید »

آ-۵۷۵۳ ۲-۳

خیاطخانه مادام وارتیتر

دیپلمه پاریس

مشتریان محترم خودرا مستحضر میدارد که محل خیاطخانه بخیابان لاله زار کوچه برلین خانه شماره ۴۵ انتقال یافته است .

آ-۵۶۹۲ ۳-۶

زرگرخانه

و نقره سازی ایران ؟

آ-۵۷۶۵ ۲-۱۰

بشتابید

بهترین آبلیموی دست افشار شیرازرا تا تمام نشده از کتابفروشی اسلامیه - خیابان ناصر خسرو ابتیاع فرمائید

آ-۵۷۳۶ ۳-۵

مرکب ابی سیاه ممتاز

که ازهر جهة مورد پسندهمگانی واقع شده درکلیه نقاط کشورنزدنوشت افزارفروشها موجود و بقیمت مناسب بفروش‌میرسد .

نماینده فروش بطور عمده :

تهران ، شمس‌العماره شرافت

آ۴۷۴۹ ۱۲-۱۶

تعمیر قلم اسمیا مجانی

اسمیا ضمانت دوام ۱۰ ساله‌و۲۵ ساله دارد.

اسمیا رنگهای گوناگون و خیلی قشنك دارد.

اسمیا قیمتهای مناسب که‌ابدا رقیب ندارد دارد.

اسمیا مدادهای خودکار وسرویس رومیزی دارد.

اسمیا درتهران‌مغازه روشنائی‌ورشت مغازه پیاده‌رو دارد.

آ-۴۹۵۵ -۹-

استخدام میشود

یکنفر جوان آزموده که از عهده نگاهداری دفاتر دوبل برآید وبزبان انگلیسی هم آشنا باشد استخدام میشودداوطلبان برای دریافت نشانی بتلفن شماره ۸۴۴۸ مراجعه نمایند . آ-۵۸۱۰ ۱-۵

بیمارستان نادری

روز های دوشنبه از بیماران بی بضاعت مجانا پذیرائی مینماید

نشانی خیابان‌نادری کوچه‌ارباب کیخسرو تلفن ۹۷۹۶ آ-۵۷۷۱ ۱-۲

شفای نیك

علاج سوزاك تازه وکهنه

آ-۵۵۵۱ ۵-۱۵

آگهی

ازتاریخ اول‌آبان ۱۳۱۹ دفتر کارخانهٔ کبریت میهن بمرکز شرکت کبریت میهن واقع‌در خیابان سوم اسفند شماره ۲۱۱ انتقال یافته - شماره تلفن ۶۷۴۶

آ-۵۵۵۰ ۵-۵

دکتر فریدی متخصص بیماریهای گوارش (هاضمه)

بواسطه‌تعدی امور بیمارستان فیروز آبادی‌اکنون بیمارانرا جمعه وتعطیل های رسمی از ۸ تا ۱۱ صبح وسایرروزهااز ۵ تا ۷ عصرمقابل سفارت انگلیس میپذیرد .

آ-۵۶۰۹ ۳-۵

بصرفه شماست

اگرماشینهای خیاطی دستی وپائی این بنگاه را از حیث جنس و قیمت ملاحظه فرمائید محققا ازجای دیگر خریداری نمیفرمائید .

نشانی. بنگاه تجارتی ب. خواجوی خیابان لاله‌زار مقابل رستوران ژاله تلفن ۷۵۷۷

آ-۵۳۲۴ ۴-۴

مطب دکتر نورالله حاذق

اوقات‌مطب صبح-عصر ۱-۳

ازگذر تقی‌خان به‌خیابان‌سپه‌عمارت‌مقابل‌مسجدمجدانتقال‌یافت‌تلفون۵۴۰۷

از فرداشب درسینما همای

جنك روس وفنلاند

ناطق روسی

درهم شکستن خط مانرهایم

آ-۵۸۲۹

هدف زندگی

نفیس‌ترین ارمغان سال

آ-۵۶۸۳ ۲-۱۰

آگی مناقصه

یکصد و پنجاه متر مشمع لاستیکی مارك کنتیننانتال خریداری میشود فروشندگان میتوانند با مراجعه بکاربردازی بهداریکل و گرفتن برك‌شرایط ومشخصات پیشنهاد های خود را تاروزچهارشنبه‌هشتم‌آبان‌به‌دفترحسابداری‌بهداریکل‌تسلیم نمایند . شماره ۱۹۰۷۹

آ-۵۷۴۳ ۲-۲ رئیس اداره‌حسابداری‌بهداریکل - فرهت

دبستان و دبیرستان بانوان

خیابان پهلوی (امیریه) کوچه انشاء - تلفن ۵۷۶۸

آ-۵۰۲۰ ۱۰-۱۰

موتوسیکلت های (دکاوه) DKW

بقوه‌چهارونیم‌اسب واردگمرك شد وتاچند روز دیگر تحویل میشود ازتجار شهرستانها وسایر مشتریانی که قبلا پیش‌بهاداده‌اند خواهشمندیم توسط بانك ملی مرکز برای تصفیه بقیه حساب خودشان اقدام نمایند سایدکارهای مخصوص ترکه وعده داده بودیم بزودی تحویل میگردد

بنگاه البرز - خیابان فردوسی - تلفن ۷۵۰۰

آ-۵۷۱۶ ۲-۴

آگهی مزایده

اداره کاربردازی اقتصادی پنجاه و یك اطاق کامیون ساخته شده را که در انبار شماره ۱۹ دخانیات واقعه درمیدان محمدیه (جنوب‌شرقی) میباشد بطور مزایده (حراج) بفروش میرساند.

طالبین میتوانند درساعت ۹صبح روز دوشنبه ۶ آبان ۱۹ درمجلس مزایده حضور بهمرسانند .

اداره کارپردازی - قسمت اقتصادی

آ-۵۷۴۰ شماره۱۱۸۳۳ ۲-۲

بیمارستانها وپزشگان محترم را بشارت

چند دستگاه اندازه‌گیر فشارخون جهت داروخانه حافظ رسید تا تمام‌نشده بشتابید

آ-۵۵۴۴ ۵-۵ داروخانه حافظ - خیابان‌نظامیه - تهران

فادا - رادیو

1940 - ۱۹۴۰

FADA - RADIO

اززیبا ترین رادیوهای درجه‌اول امریکائی ۳موج از۱۶الی۲۰۰۰متر ۵ و ۷ لامپ (دوبله) کوچك وبزرك باجعبه های‌کاتوچوئی ظریف ، قشنك والوان (دوکورانه از ۱۱۰ الی ۲۲۰ ولت) کنتینو والترناتیف وارد گمرك شد

نماینده انحصاری شرکت ارانوس تهران خیابان فردوسی تلفن ۹۰۱۴

آ-۵۵۴۹ ۱۰-۵

آگهی رسمی

طبق‌یك نسخه اختیارنامه مورخه۳۱ ژوبه۱۹۴۰ که ازشرکت‌بیمه‌رویال (پادشاهی) محدود رسیده آقای متیویید هیکس بنمایندگی قانونی شرکت نامبرده در ایران منصوب گردیده و حق امضاء نیز دارد . تهران مورخه ۵ آبان ۱۳۱۹

رئیس دایره ثبت‌شرکتها وعلائم تجارتی و اختراعات - محمد احسانی

آ-۵۸۱۶

آگهی مناقصه

اداره‌کل کشاورزی یکهزار کیلو ورقه سربی سه میلیمتری ویکصد متر لوله‌مسی یك انچی طبق شرایط مناقصه که در دائره کار پردازی موجود است و بمراجعه کنندگان داده میشود بمناقصه خریداری مینماید. پیشنهاد ها تاآخر وقت اداری روز دو شنبه ۱۳ آبان ۱۳۱۹ قبول و درساعت ده صبح روز سه‌شنبه ۱۴ آبان ۱۳۱۹ در دائره کارپردازی باز وخوانده میشود. شماره ۲۶۶۸۶ر۳۲۳۰۳ اداره کل کشاورزی

آ-۵۸۱۹

آگهی رسمی

طبق نامه شماره۱۸۳۹ مورخه۲۳ر۷ر۱۹ که‌پیوست صورت‌جلسه مورخه۴ر۷ر۱۹ ازطرف شرکت‌نامور بامسئولیت محدود رسیده نوع‌شرکت بشرکت نسبی شهاب‌خسروانی وشرکاء تبدیل گردیده است ونیز طبق ماده ۴ - اساسنامه هریك ازسه نفر شرکاء صاحبان امضاء مجاز درشرکت میتوانند بدیگری وکالت دهند که‌اسنادرا به‌تنهائی امضاء نمایند .

تهران مورخه ۵ آبانماه ۱۳۱۹ رئیس‌دایره ثبت شرکتها وعلائم‌تجارتی واختراعات

آ - ۵۸۱۷ محمد احسانی

جدول ها

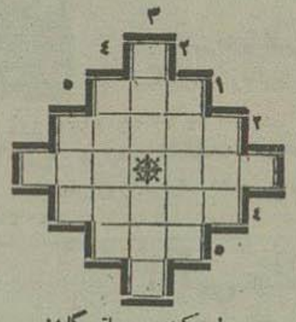

طرح کننده: باقر گلشنی

شرح ستونهای افقی

۱ ـ سالخورده ۲ ـ عبادت وستایش ۳ ـ درخت انگور ـ با اضافه یك سرکش بحر وف دوم مخفف و اگر است ٤ ـ .... که در لطافت طبعش خلاف نیست در باغ لاله روید و در شوره زار خس ٥ ـ یکی از کشورهای اروپا

شرح ستونهای عمودی

۱ ـ خالص ۲ ـ چنك ۳ ـ آزرم ـ طریقه ٤ ـ یکی از سبزیجات است ٥ ـ شکر .... شوند همه طوطیان هند زین قند پارسی که بنگاله میرود

جدول حل شده شماره پیش

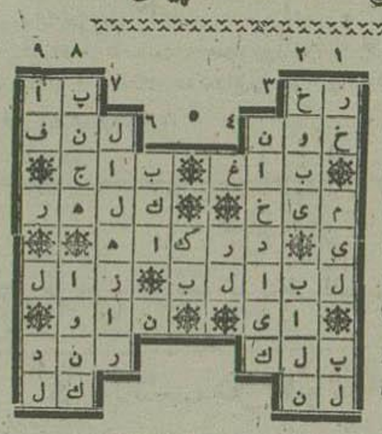

طرح کننده: ضیاء الحق ناوی

افقی

۱ ـ نام یکی از مهره های شطرنج ـ وسیله راه رفتن ۲ ـ مایع حیاتی ـ خون سفید ۳ ـ گلستان ـ کمرك و خراج ٤ ـ بافشاری و استقامت ..... سزدار عبرت بشر کردد برسرش هرچه بیشتر کوبی با فشاریش بیشتر کردد ـ ٥ ـ نام یکی از ایلات غربی ایران ٦ ـ آستانه ۷ ـ از حروف ندا ـ کشتی جنگی ۸ ـ حامل مؤکان است ـ آزاده ۹ ـ از حروف ناصبه ـ معشوقه بلبل

عمودی

۱ ـ چهره ـ یکی از ادوات ورزش ایرانی ـ زبر ... منزلگه رندان بود ۲ ـ نیکی ـ حیوانی است که روغن آن قیمتی است ۳ ـ سرهنك دریائی ٤ ـ عنان اتومبیل ٥ ـ بعضی اینطور و بعضی با «پ» بمعنی گفتگو استعمال کنند ٦ ـ کریه «عربی» ۷ ـ یکی از خیابانهای تهران ۸ ـ مجموع انگشتان ـ باندول ۹ ـ در موقع تاثر برزبان جاری شود ـ شکار دلبران

آگهی مناقصه

شرکت سهامی کبریت میهن ۳ قلم مواد اولیه مورد نیاز زیر را بطور مناقصه خریداری مینماید.

۱ ـ چوب کبوده تربقطر از ۲۰ تا ٥٠ سانتیمتر وبطول ۱۲۰ سانتیمتر ۳۰۰۰۰۰ کیلو که ماهی ۳۰۰۰۰ کیلو تحویل داده شود.

۲ ـ چوب چنار تر بقطر از ۲۰ تا ٥٠ سانتیمتر وبطول ۱۲۰ سانتیمتر ۳۰۰۰۰۰ کیلو که ماهی ۳۰۰۰۰ کیلو تحویل داده شود. توضیح آنکه چوبهای نامبرده بالا باید بی گره وصاف بوده وبوك نباشد.

۳ ـ نشاسته گندم ۱۶۰۰۰ کیلو

۱ ـ نازلترین بهای پیشنهادی را بامشخصات مربوطه ونشانی پیشنهاددهنده باتعیین مدت تهیه وتحویل وتوضیحات کاملتری درپاکت لاك شده که روی آن عبارت (راجع بمناقصه چوب ونشاسته کارخانه کبریت میهن) نوشته ویکریال تمبر مالیاتی چسبانده باشد تاآخر وقت اداری روز ۱٥ آبانماه ۳۱۹ مستقیما یا سفارشی دو قبضه بدفتر شرکت (خیابان سوم اسفند شماره ۲۱۳ دفتر شرکت کبریت میهن) تسلیم نمایند.

۲ ـ پیشنهاد دهندگان باید مبلغ یکهزار ریال بعنوان ودیعه بحساب امانی شرکت کبریت میهن در بانك سپه مرکز سپرده وبرك رسید آنرا پیوست پیشنهاد نمایند که در صورت اصابت مناقصه وعدم انجام تعهد مبلغ نامبرده بنفع شرکت برداشت شود.

۳ ـ پیشنهاد های رسیده ساعت ٤ بعد از ظهر روز ۱۸ آبانماه در کمیسیون متشکله در شعبه بازرگانی شرکت با حضور پیشنهاد دهندگانی که حاضر شده اند باز و رسیدگی خواهد شد.

٤ ـ پیشنهادهائی که حائز شرایط بالا نبوده وبموقع نرسند ترتیب اثر داده نخواهد شد توضیح آنکه پیشنهاددهندگان در پیشنهاد یك یاچند قلم ازمواد نامبرده آزاد خواهند بود برای توضیحات بیشتری بدفتر شرکت مراجعه فرمایند.

آ-۵۷۵۲ ـ ۲-٤ — شرکت کبریت میهن

تاریخ سیاسی اروپا

کمیسیون معارف پس از اتمام ونشر کتب زیر:

ترجمه دوره تاریخ عمومی عالم در ۷ جلد ۱۸۰٫٦ ریال

«۱ـ تاریخ ملل شرق ویونان ۱٦٫۸۰ ریال ۲ ـ تاریخ رم ۱۹٫۸۰ ریال ۳ـ تاریخ قرون وسطی ۲۴ ریال ۴ـ تاریخ قرون جدید ۲۴ ریال ٥ ـ تاریخ قرن هیجدهم و انقلاب کبیر فرانسه ۲٦ ریال ٦ ـ تاریخ قرن نوزدهم (معاصر) در دوجلد ٦۰ ریال»

چنگیز خان	دریك جلد	۱۰٫۸۰ ریال
تاریخچه نادرشاه	دریك جلد	٦ «
تاریخ مختصر ایران بعد ازاسلام	دریك جلد	٦ «
سیاحتنامه فیثاغورث درایران	دریك جلد	٦ «
یکروز از زندگی داریوش	دریك جلد	۲٫٥ «
تاریخ هند	دریك جلد	۲۴ «
تاریخ ترکیه	دریك جلد	۳۰ «

اینك «ترجمه تاریخ سیاسی اروپا» راکه ۱٥۲ صفحه است بقیمت ۹ ریال در معرض انتشار میگذارد علاوه بر کتب کمیسیون معارف «امثال وحکم آقای علی اکبر دهخدا» در ۴ جلد ۱۴۰ ریال بفروش می رسد خواستاران کتب فوق میتوانند از مرکز فروش «کتابفروشی ابن سینا» بطور کلی و جزئی خریداری نمایند.

آ-۵۵۱۳ ـ ٤-٦

آرایشگاه امیل

به مشتریان محترم آگهی میدهد که آرایشگاه خود را به جنب مغازه قدس چورابچی انتقال داده است. آ-۵٤٥٤ ـ ۷-۷

جواهرات گمشده

جواهرات گمشده داستانی است شیرین و مهیج، یکی از رومانهائی است که وقایع پلیسی و جاسوسی و داستانی عشقی را بصورت شیوائی باهم درآمیخته این داستان که در دو جلد و ۳٥۲ صفحه میباشد درتمام کتابفروشیهای تهران ونمایندگی‌های روزنامه اطلاعات بهای ۹ ریال بفروش میرسد. از هر کجا تمبر پست معادل مبلغ فوق بنشانی تهران (صندوق پست شماره ۱۸۷) فرستاده شود یکجلد ارسال میشود.

آ-۵٦٤۳ ـ ۲-۱۰

آگهی

بتاریخ بیست وپنجم مهرماه ۱۳۱۹ ـ آقای محمد حسن محسنی بوکالت مع الواسطه ازطرف آقای محمد یزدانفر طبق تقاضا نامه شماره ٦۳۷ سالمه ۱۰٫۷٫۱۳۱۹ بستند برك پرسشنامه ورونوشت مصدق شناسنامه تقاضای تصدیق حصروراثت نموده بدین توضیح که مرحوم ابوالقاسم یزدانفر در تاریخ سی ام خرداد ماه سال جاری وفات یافته وآقایان محمد ـ کاظم ـ و سرهنك علی یزدانفر پسران و بانوهاجر یزدانفر زوجه متوفی ووراث منحصر مرحوم مزبور میباشند لذا مراتب رادر مدت سه ماه ماهی یکمرتبه درمجله رسمی وزارت دادگستری ویکی از روزنامه‌های مرکز باطلاع میرساند چنانچه کسی نسبت بتقاضای مزبور اعتراضی دارد در مدت مرقومه تقدیم و الا پس از انقضاء موعد گواهینامه صادر خواهد شد ونیزدر صورتیکه وصیت‌نامه از متوفی نزد کسی موجود وتااین تاریخ رسما ابرازوافتتاح نشده درهمان مدت بدادگاه تسلیم نماید وبعداز گذشتن مدت مزبور هروصیت‌نامه باستثناء وصیت‌نامه رسمی وسری ابرازشود ازدرجه اعتبارساقط خواهدبود. نوبت اول ٦٫۸٫۱۹

آ-۵۷۹۹ رئیس دادگاه بخش تهران ـ حسن خشگنابی

آگهی مزایده

مقداری اموال واثاثیه از قبیل میز ونیمکت ودر وپنجره کهنه ـ صندلی ـ آلات وادوات ساخته شده از قبیل کشو وچفت ورزه و اشیاء متفرقه که مورد نیاز همکان میباشد موجوداست که بطریق مزایده حضوری (حراج) بفروش میرسد.

طالبین میتوانند برای خرید آنها در روز جمعه ۱۰٫۸٫۱۹ ساعت ۱۰ صبح درمحل هنرسرای عالی واقع در خیابان رفائیل (قوام السلطنه سابق) حاضرشوند.

حق حراج وصدی پنج مالیات بعهده خریدار است. شماره ۳٦۳۷٦

آ-۵۸۰۹ ـ ۱-۲ — وزارت پیشه وهنر

آگهی مناقصه

وزارت پیشه وهنر خریدیك ماشین جوش الکتریك کامل باتمام لوازم وسه تن خشکه گرد و ۲۰۰ متر لوله مانیسمان وغیره وتیر های چوب تبریزی طبق صورت مشخصات وشرایطی که در دفتر کارخانه سیمان موجود است و بشرکت کنندگان مجاناداده خواهدشد بمناقصه میگذارد.

پیشنهاد هاباید تا ساعت ۹ صبح روز یکشنبه ۱۲٫۸٫۱۹ بدفتر کارخانه نامبرده تسلیم گردد که در همان ساعت باز وخوانده خواهدشد شماره ۳٦۳۰٦

آ-۵۸۰٦ — وزارت پیشه وهنر

آگهی مناقصه

اداره خالصجات و تعویض املاك حمل ٤۱٥۰۰۰ کیلو چغندر امسال خالصجات نشاقویه و امین آباد را بکارخانه قند سازی کهریزك بمناقصه میگذارد طالبین باید مبلغ یکهزار ریال برای چغندر نشاقویه ودو هزار ریال برای چغندر امین آباد بعنوان سپرده بصندوق اداره خالصجات پرداخت وقبض سپرده آنرا ضمیمه پیشنهاد خود کرده تاآخر روز هشتم آبانماه ۱۳۱۹ بدفتر اداره خالصجات واقع در خیابان لاله‌زار کوچه خندان تسلیم و رسید دریافت دارند پیشنهادات روز پنجشنبه ۹ آبانماه سه ساعت قبل ازظهر باز و خوانده خواهد شد پیشنهاد دهندگان برای کسب اطلاعات بیشتری میتوانند باگهی مفصلی که در معابر همگانی الصاق شده ودر این اداره هم موجود است مراجعه نمایند شماره ۱٦۳٤۹

آ-۵۷۷۷ ـ ۱-۳ رئیس اداره کل خالصجات وتعویض املاك ـ احمدی

آگهی مناقصه

کمیسیون ساختمان هنك ۲۳ سوار بنای یکدستگاه ساختمان را در گنبد کاوس بمناقصه میگذارد.

۱ ـ پیشنهاددهندگان می‌توانند برای ملاحظه نقشه مذکور واستحضار ازشرایط مربوطه همه‌روزه درطهران اداره کارپردازی ارتش بنماینده لشگر ۱۰ گرگان ستوان بکم خانلری ودرخارج بکمیسیون هنك ۲۳ سوار واقع در گنبدکاوس در ساعت اداری مراجعه واطلاعات لازمه‌را کسب نمایند.

۲ ـ پیشنهادات باید تا ۲۰ آبان‌ماه ۱۳۱۹ بکمیسیون ساختمان واصل وروز ۲۱ همان‌ماه باز ورسیدگی خواهد شد.

۳ ـ حضور پیشنهاددهندگان درموقع باز کردن پیشنهادات آزاد و کمیسیون در ردوقبول آن آزاد است. شماره ٥٦۲

آ-۵۷۸۸ — کمیسیون ساختمان هنك ۲۳ سوار

آگهی مناقصه

اداره امور بیمارستانها وزارت فرهنك یکمددقبان زمینی ٥۰۰ کیلوئی بمناقصه خریداری می‌نماید فروشندگان میتوانند پیشنهاد خودرا باپرداخت صدی ٥ بهاء مورد مناقصه در آخر روز ۷٫۸٫۱۹ بدفتر امور بیمارستانها تسلیم دارند پیشنهادات رسیده روز ۸٫۸٫۱۹ در کارپردازی بازو خوانده میشود شماره ۸٤۷۳

آ-۵۸۰٥ — اداره امور بیمارستانهای مرکز

اگهی مناقصه شماره ۱۷۰

اداره کل راه شوسه عملیات مناقصه تکمیل ساختمان راه ازنا اصفهان (ازمنه تا ازنا واله وتکمیل راه از ازناواله به ازنا) را بمناقصه میگذارد.

داوطلبان شرکت دراین مناقصه که دارای صلاحیت فنی ومالی و حقوقی باشند میتوانند اسناد مربوطه بانرا درمقابل پرداخت مبلغ یکصدریال بصندوق وزارت راه از اداره کل راه شوسه (واقع درخیابان لاله‌زار) دریافت دارند.

پیشنهادات باید منتهی تا ساعت دوقبل ازظهر روز سه‌شنبه چهاردهم آبان‌ماه ۱۳۱۹ بدفتر اداره کل راه شوسه تسلیم گردد.

و در همان روز ساعت یازده از طرف کمیسیون مناقصه در این اداره باز خوانده خواهند شد.

حضور پیشنهاد دهندگان درجلسه مناقصه آزاد و اداره کل راه شوسه در رد وقبول هر یك از پیشنهادات مختار است. شماره ۹٦٥۳

آ-۵۸۰٤ — اداره کل راه شوسه

بفروش میرسد

اشیاء مختلف مورد احتیاج خانواده‌ها ازقبیل بوفه ـ کمد میز توالت وهمچنین قفسه‌های مختلف برای نقره‌جات وقالی وسایر چیزهای دیگر باقیمت مناسب بفروش میرسد بتلفون شماره ٤٤٥٦ مراجعه فرمائید.

آ-۵۷۷۸ ـ ۱-۲

بنویسید و بپرسید

از امروز ازهرموضوع که دلخواه شماست مکاتبه را با

راهنمای زندگی

مجلهٔ مصور اخلاقی، ادبی، اجتماعی، تفریحی

شروع کنید تا زود تر از همه از پاسخهای بیمانندما بهره‌مند شوید.

آ- ۵۷۸۵ جای اداره خیابان شاهپور بالای داروخانه جاوید

رادیو های معروف

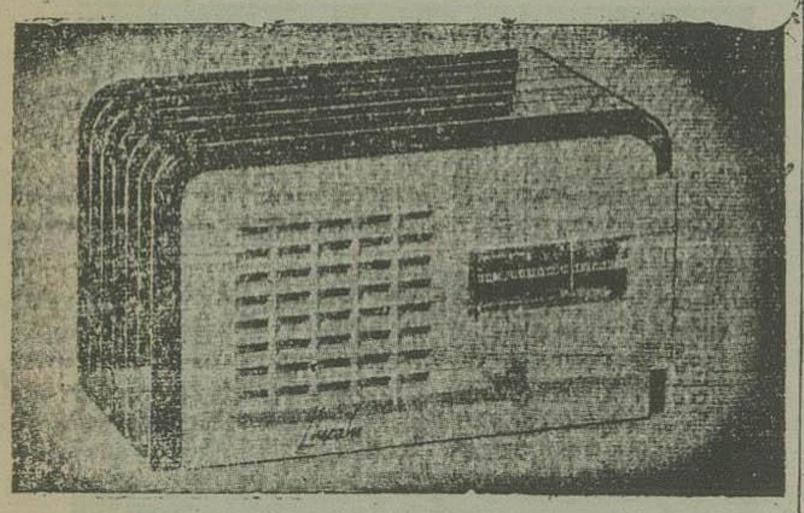

لین کلن

(دارای جای گرامافون ـ سه موج: دو جریان)

که انتظار آنرا داشتید وارد شد ـ مراکز فروش:

شرکت تجارتی رادیو شرق محدود

خیابان شاه (اسلامبول) تلفن ۹۷٦۳

تجارتخانه امین غنیمه

خیابان لاله زار تلفن ۹۰۱٥

مغازه حراچیك هاراطونیان

خیابان فردوسی ـ روبروی سفارت انگلیس تلفن ٦۸۰۷

آ ٤۹۷۲ ـ ۱۰-۱۰

خریداران اراضی وخانه

درشمال و شمالغرب شهر به (بنگاه میرشکرائی ـ منصور) در خیابان کاخ جنب دوچه ناهید تلفن (٤۷۱۱) رجوع فرمایند

آ-۵۵۷٥ ـ ٥-٥

برای تهیه بهترین بارانی های سه آستره

پالتوهای زمستانی، ربدشامبر، لباسهای دوخته وانواع پارچه‌های اعلا رجوع فرمائید به

مغازه مرتضی عزیزی اول لاله زار تلفن ۴٦۷٥

آ-۵۵۵۷ ـ ۵-۱٥

آگهی

اداره کاربردازی ارتش تعدادی جوراب پشمی دست بافت و ماشینی بمناقصه خریداری مینماید داوطلبان میتوانند باکسب اطلاعات وشرایط لازمه از کاربردازی مخازن تهران پیشنهادهای خود را بشرح پائین تهیه و ارسال دارند.

۱ ـ نازلترین ارزش پیشنهادی را با مشخصات مربوطه ونشانی پیشنهاد دهنده در روی پاکت لاك داری که روی آن عبارت (راجع بمناقصه جوراب پشمی) نوشته شده و یك ریال تمبر مالیاتی چسبانیده باشند تاآخرین وقت اداری روز دوشنبه سیزدهم آبان ماه مستقیما یا سفارشی دوقبضه بدفتر کاربردازی مخازن تسلیم نمایند.

۲ ـ ضامن معتبری که اعتبار دارائی اودرحدود نصف بهاء مورد معامله به گواهی شهربانی یا کلانتری مربوطه رسیده باشد تعیین ومعرفی نامه راپیوست پیشنهاد نموده مبلغ سه هزار ریال بنام این اداره درخزانه داری ارتش سپرده رسید آن را پیوست پیشنهاد بفرستند سپرده آنهائی که برنده مناقصه شناخته نشوند مسترد و سپرده برنده مناقصه در صورتیکه از امضاء پیمان خود داری کند بنفع ارتش بایگانی میشود.

۳ ـ پیشنهاد های رسیده ساعت ۹ روز سه شنبه چهاردهم آبانماه در کمیسیون متشکله درکاربردازی مخازن با حضور پیشنهاد دهندگانی که حاضر شده اند باز ورسیدگی خواهد شد.

٤ ـ به پیشنهاد هائی که حائز شرایط بالا نبوده و بموقع نرسد ترتیب اثر داده نمیشود. شماره ۳۳۰۳۰ — اداره کاربردازی ارتش

آ-۵٤۸٤ ـ ۳-۳

آگهی

حسن طاهری سنگتراشانی باستناد گواهی گواهان و رونوشت شناسنامه ها خودوقربانعلی ومعصومه وریحانه طاهری سنگتراشانی وحوریه مهدوی سنگتراشانی را اولاد و صغری طاهری سنگتراشانی را عیال دائمی و ورات منحصر مرحوم ذو الفقار طاهری سنگتراشانی معرفی وازدادگاه شهرستان ساری تقاضای گواهینامه حصروراثت رانموده لذا خلاصه تقاضای مشارالیه سه‌نوبت متوالی «ماهی یکمرتبه» درمجله رسمی وزارت دادگستری وروزنامه اطلاعات درج و آگهی میشود که ازتاریخ نشراولین آگهی الی مدت سه ماه هر که اعتراضی دارد کتبا بدفتراین دادگاه تقدیم دارد والابا گذشتن مدت ونرسیدن اعتراض گواهینامه مورد تقاضا صادرخواهد شد. نوبت سوم ٦٫۸٫۱۹ آ-٤۰۱٤

مدیر دفتر دادگستری ساری ـ رضا دادخواه

اطلاعات

صفحه ۸ — دوشنبه‌ششم آبان ماه ۱۳۱۹ — سال پانزدهم ـ شماره ۴۳۴۶

مناظر مختلفی از جشن باشکوه چهارم ابان

۱ - دختران ورزشکار خودرا آماده رژه مینمایند

۲ - هالتر : آقای عشقی علاوه بر بر داشتن هالتر ورزشکاری، هالتر و ورزشکار دیگری را روی زانوهای خود بلند کرده است

۳ - آقای طوسی ازتهران قهرمان کشتی نیم سنگین آزاد وآقای غلامرضا گل کار ازمشهد قهرمان میان‌وزن کشتی آزاد

۴ - ورزشکاران از برابر پیشوای محبوب خود عبور مینمایند

۵ - دختران ورزشکار هنگام رژه

۶ - یك منظره ازمیدان ورزش امجدیه هنگام مسابقه دو

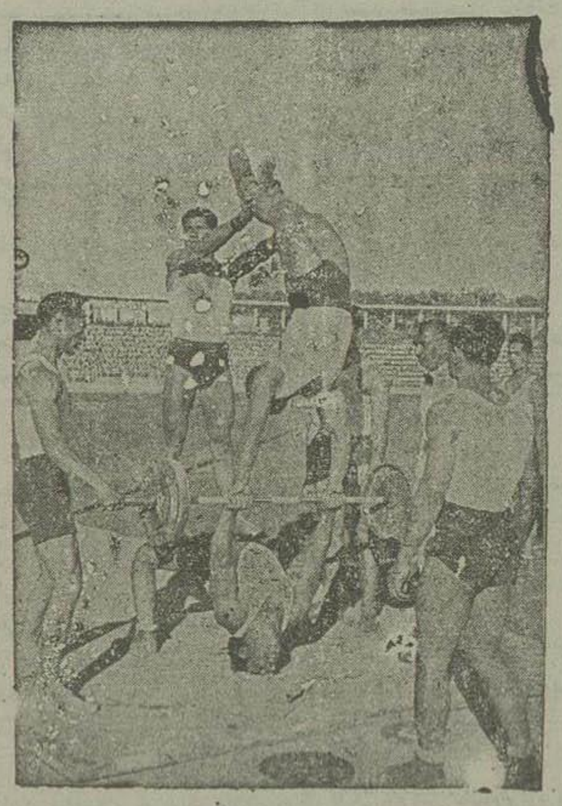

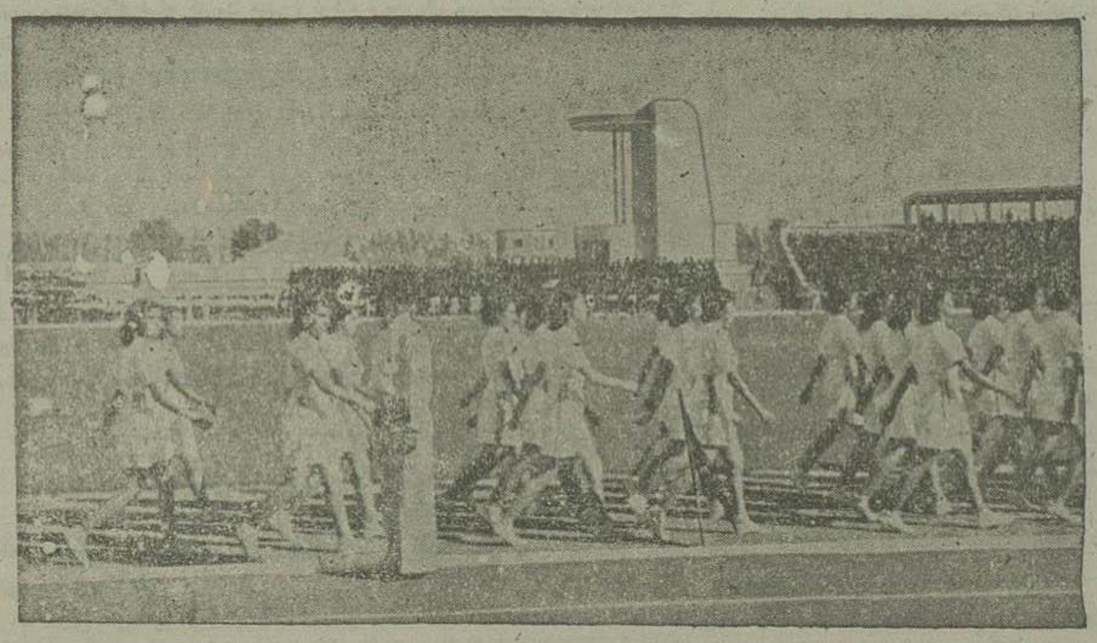

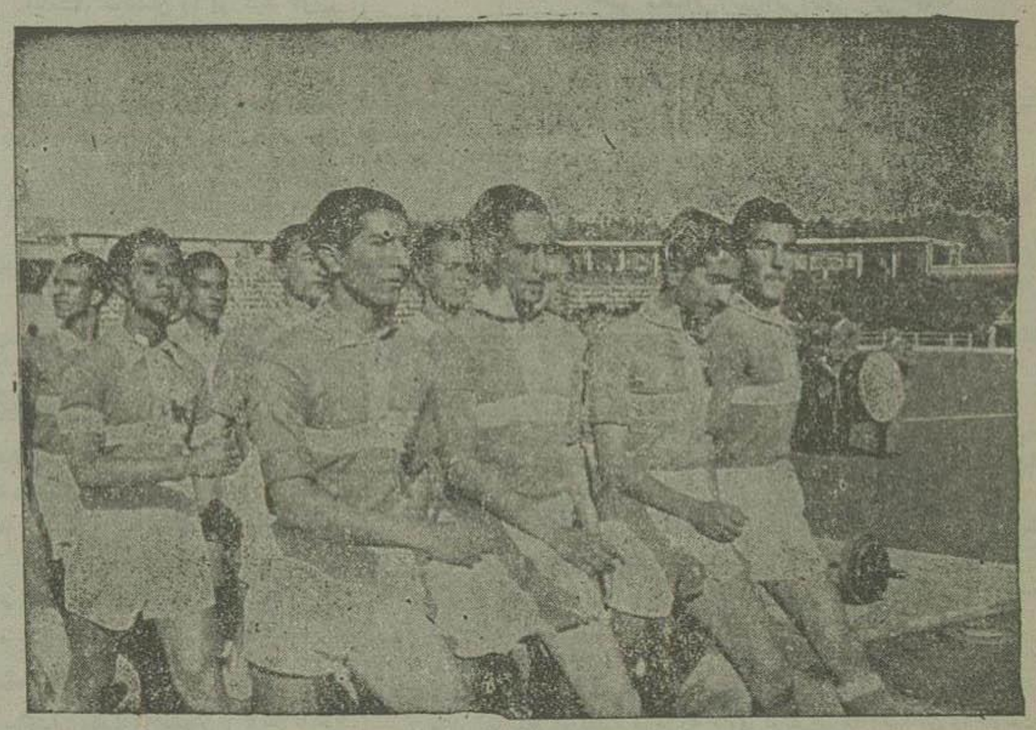

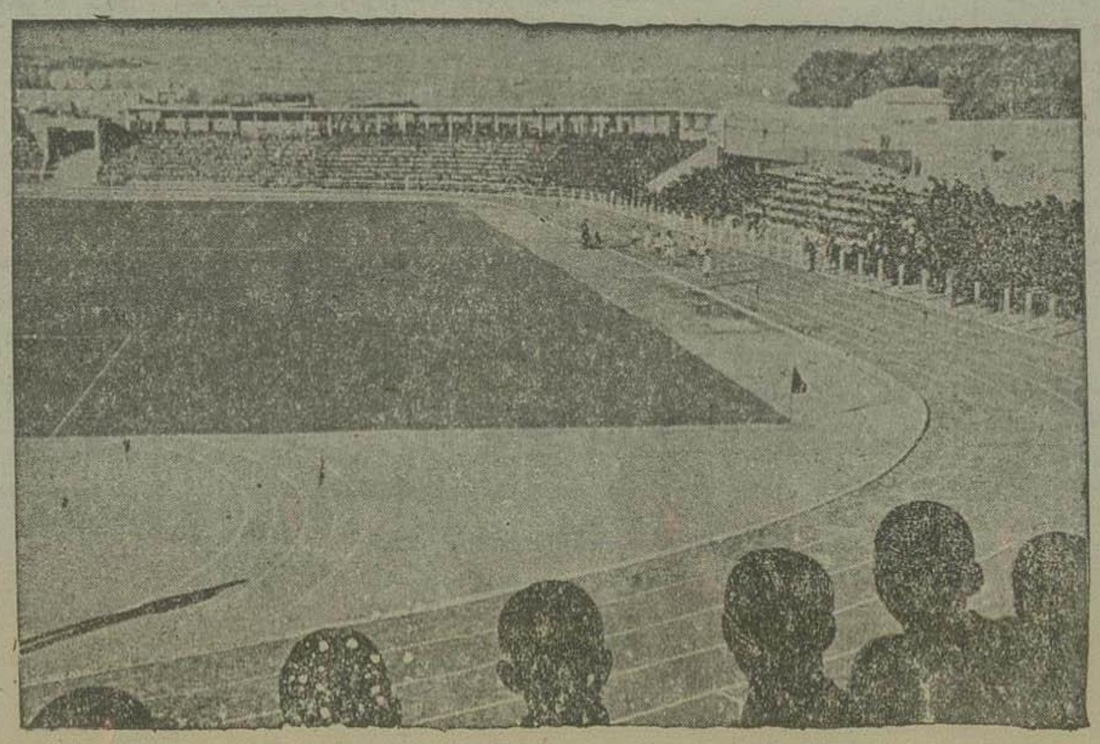

آگهی مزایده

شهرداری تهران در آمد حق‌الارض میدان سوخت را بمزایده میگذارد داوطلبان با پرداخت دوهزار ریال سپرده پیشنهاد خودرا تا ظهر روز ۱۳۱۹،۸،۱۸ در صندوق که در هیئت نظارت هزینه نصب شده بیندازند وبرای آگهی از شرایط ومشخصات می توانند باداره اموال شهرداری مراجعه نمایند پیشنهادات ساعت ۱۷ همان روز درهیئت نظارت هزینه باز وخوانده میشود. شماره ۱۲۳۷۵

شهرداری تهران

آ-۵۸۰۳

آگهی مناقصه شماره ۴۶

اداره کل معادن ۱۵ قلم لوازم معدنی از قبیل لوله - شیر برنجی و آهنی - مته توپر - تیرآهنی - تسمه چرمی و غیره موجود در تهران وتحویل انبار شماره (۱) مناقصه خریداری مینماید.

صورت ریز کالا های نامبرده و شرایط مناقصه در کارپردازی اداره کل معادن موجود ومجانا بمراجعه کنندگان داده میشود.

پیشنهاد ها تا ساعت ۹ صبح روز دوشنبه ۱۳ آبانماه ۱۳۱۹ در دفتر اداره کل معادن پذیرفته و در ساعت ده همانروز در کار پردازی باز و خوانده خواهد شد.

شماره ۵۶۷ر۱۵۶۶۵

اداره کل معادن

آ ۵۸۰۸ ۳-۱

تیغ نمره ۵

در نرمی برندگی و ارزانی رقیب ندارد

آ-۵۷۹۷ ۱-۲

فردا شب در هنرستان هنرپیشگی

علاقمندان به نمایش های خوب و هنرستان برای دیدن نمایشنامه کمدی مفرح و مفصل (تعدد زوجات) فردا شب ساعت هفت و نیم بعد ازظهر بهنرستان هنرپیشگی دعوت میشوند

آ-۵۸۲۷

بفروش میرسد

خانه چهارطبقه واقع در کوچه برلن که سه‌هزار ریال دراجاره یکی از ادارات دولتی است برای فروش حاضر است خواستاران بتلفن ۸۴۵۷ ویا مغازه مهتاب درخیابان رفاهی مراجعه فرمایند

آ-۵۶۵۸ ۵-۳

خانمهای شیك

برای خرید یك پالتو پوست نیم‌تنه بسیار زیبا ساخت بزرگترین کارخانجات اروپا بمغازه حمید چهارراه لاله‌زار مراجعه فرمائید.

آ-۵۶۴۶ ۲-

کنسرت عالی

روز شنبه ۱۸ آبان ۱۳۱۹ (۹ نوامبر ۱۹۴۰) ساعت ۸ونیم بعد ازظهر درسالون مهمانخانه تهران (پالاس سابق) ازطرف مادام لوسی بیلوسیان بیانیست دیپلمه ازکنسرواتوار دولتی برلن کنسرت عالی داده خواهدشد.

برنامه کنسرت نامبرده بشرح زیر میباشد.

باخ - بتهوون - سکارلاتی - شوپن - دوبوسی - لیست بلیط کنسرت قبلادرمغازه زنبورعسل (بچلا) وقنادی نوشین فروخته می‌شود.

آ-۵۸۲۴ ۱-۴

آگهی

ترازنامه سال ۱۳۱۸ شرکت سهامی کنیرای کرمانشاه در مجمع همگانی سالیانه تصویب وتقسیم سود ویژه آن مقرر گردیده بنابراین صاحبان سهام برای دریافت سود می توانند از روز یکشنبه دوازدهم آبانماه ۱۳۱۹ بدفتر شرکت (خیابان سپه جنب اطاق بازرگانی) مراجعه ودر مقابل کوپون ۱۳۱۸ سود خود را دریافت نمایند.

تبصره - چون اوراق سهام این شرکت بی‌نام است لذا دردست هرکس بوده باشد صاحب سهم شناخته خواهد شد

آ-۵۸۲۰ شرکت سهامی کنیرای کرمانشاه

هرچه را بخواهید میتوانید در

زهره

داستان آبانماه ۱۹ بیابید

آ-۵۸۲۸

صدریال مژدگانی

در شب دوشنبه هشتم ماه جاری درحدود خیابان بوذرجمهری از سبزه میدان الی خیابان فرهنك یك بقچه محتوی یکدست لباس فاستونی سه‌پارچه مفقود گردیده هر کس یافته است در خیابان ناصر خسرو به مغازه خاوری پارچه فروشی داده مژدگانی فوق‌را اخذنماید

آ-۵۸۳۴

ماتیك

برای تقویت ابرو ومژه بتازگی واردوبرای فروش‌در آرایشگاه خادم نزدیك بازار موجود است. تصدیق شده اداره بهداری ومعاونت همگانی شهرداری تلفن ۸۲۸۱

آ-۵۸۳۳ ۱-۳