سال سی وپنجم شماره ۱۰۴۱۷ — دوشنبه سوم بهمن‌ماه ۱۳۳۹ — تکشماره ۳ ریال

اطلاعات

اعلام آمادگی خروشچف برای ملاقات با کندی

سفیر امریکا گزارش ملاقات خودرا باخروشچف برای وزارت خارجه امریکا فرستاد ـ کندی پیشنهادهای خروشچف را با وزیرخارجه خود مورد بررسی قرارداد

جان کندی جانشین پرزیدنت آیزنهاور روز جمعه بعنوان جوان ترین رئیس جمهوری امریکا آغاز بکار کرد . در این عکس که پس از انجام مراسم تجلیف گرفته شده ، نیرو های امریکائی طبق یك سنت دیرین از برابر رئیس جمهوری جدید رژه میروند .

طبق تصمیم دیشب هیئت دولت :

بودجه سال آینده بارعایت برنامه تثبیت اقتصادی تهیه میشود

سیاست اعتباری دولت وبانکها ووضع پول درگردش درسال آینده مورد بحث جلسه دیشب هیئت دولت و شورایعالی اقتصاد بود

جلسه مشترك هیات‌دولت وشورای‌عالی اقتصاد ساعت چهارو نیم بعد ازظهر دیروز در کاخ مرمردر حضورشاهنشاه تشکیل شد .

مهمترین مسئله‌ای که‌در جلسه‌دیروز مورد مذاکره قرار گرفت طرح بودجه سال ۱۳۴۰ بودو ضمن آن افزایش نسبی بودجه و طرز تقسیم اعتبارات بین وزارت خانه ها و احتیاجات آنها مورد بررسی قرار گرفت و تصمیم گرفته شد که بودجه سال آینده‌کشور بادرنظر گرفتن‌سیاست‌تثبیت‌اقتصادی کشور تنظیم گردد .

بقیه در صفحه بیست‌وسوم

دنباله خاطرات شاهنشاه :

ماموریت برای‌وطنم

اوضاع ناگوار کشور در حیات زناشوئی من و ثریا تاثیری عمیق داشت

■ درآغاز کار امید همه این بود که مصدق سیاست مثبتی پیش خواهد گرفت ولی هر ماهی که میگذشت گزارشهائی که از رویه منفی او بمن میرسید ناراحت‌کننده تر میشد

■ در این روز نامزد من که تازه از بستر بیماری برخاسته بود آنقدر ضعیف بود که نمی توانست دامن لباس خودرا بلندکند و نزدیك بود در مراسم عقد از حال برود

بقیه فصل دهم

زن ایرانی در اجتماع

نامزدی من با ثریا

در میان شهر های بزرگ ایران شهر اصفهان بیشتر از سایر نقاط مظهر ایران کهن است و در این شهر ودر محیطی که‌چندین قرن تمدن‌وفرهنگ ایران در آن آثاری برجای نهاده این دختر جوان ایام تحصیل را طی می کرد . با آنکه پدر و مادر وی چندین بار ویرا باروپا برده بودند ، ولی آنچه در روحیه وی تاثیر عمیق کرده

بقیه در صفحه بیستو سوم

تاظهر امروز ۶۹ نماینده انتخاب شدند

امروز حزب ملیون کرسیهای بیشتری بدست آورد

بعدازظهرها در تهران اخذرای میشود

دکتراقبال ازنمایندگی استعفاکرد

درصفحه ۲۱

کشف جالب توجه ایران‌شناس بلژیکی

پروفسور «واندنبرك»

♥ **پروفسور «واندنبرك» درفارس موفق به کشف یك آرامگاه قدیمی زمان هخامنشی شده است**

♥ این آرامگاه تصور میرود متعلق به جد کوروش یاکورش اول باشد

دبیر کل شورای مرکزی جشن های شاهنشاهی ایران امروز اعلام داشت که یك اثر بسیار جالب‌دوره هخامنشی،توسط پروفسور واندن‌برك ایران شناس بلژیکی ، دبیر کمیته بلژیکی جشن دو هزار و پانصدمین سال شاهنشاهی ایران، در فارس کشف شده است .

پروفسور واندنبرك که سابقه ممتد کاوشهای باستانشناسی در ایران بخصوص در منطقه فارس

بقیه در صفحه بیست و یکم

سرهنگی که لومومبارا دستگیر کرده بود کشته شد

صدنفر بلژیکی برای اداره امور ارتش‌کنگو واردلئوپولدویل شده‌اند وموبوتو از درجه سرهنگی ناگهان به سرلشگری ارتقاعا یافت ■ دولت چومبه در برابر قتل‌سرهنك پونگوکه لومومبارا دستگیر کرده بود ، یکی از وزرای لومومبا را تیرباران کرد

در صفحه ٤

● خروشچف‌اظهارعلاقه‌کرده است که در آینده بسیار نزدیك پیرامون روابط آمریکا و شوروی‌مذاکراتی میان مقامات دو کشور آغاز گردد

● خروشچف تمایل خویش را برای ملاقات فوری با کندی به سفیرآمریکا اعلام کرد

در صفحه ۳ وآخر

ده‌ها هزار نفر در مراسم شب هفت مهوش حضور داشتند

درصفحه ۲۲

دیروز در یکساعت در تهران وشهرستانها

۲میلیون وپانصدهزارریال بین‌مردم تقسیم‌شد

در دومین‌قرعه‌کشی سالانه‌حساب‌سیاربانك بازرگانی‌ایران

حساب سیار خانم طاهره رحیم زاده‌ای هشتاد هزارریال جایزه برد

ساعت چهار بعد از ظهر دیروز قرعه کشی جوائز حساب سیاربانك بازرگانی در تهران و شهرستانها جداگانه در یك وقت انجام شد .

باید دانست که بانك بازرگانی سالی دو بار بین دارندگان حساب سیار درسراسر کشور جوائزی تقسیم می‌کند و جمع این جوائز به شش میلیون ریال بالغ میشود

قرعه کشی اول که بنام قرعه کشی فصلی نامیده میشود در تهران انجام می‌گیرد بین‌دارندگان حساب

بقیه در صفحه بیستوسوم

ساعت ۲ بعدازظهر روز جمعه هفتم بهمن ماه

بزرگترین مسابقه پیاده‌روی انجام میگردد

۱۰۰ قهرمان ورزیده در مسابقه نهائی پیاده روی شرکت دارند

ازطرف باشگاه ورزشی تاج بقهرمان‌اول مسابقه پیاده روی مدال طلا داده خواهدشد

همانطورکه قبلا اطلاع داده شد مسابقه نهائی پیاده روی بزرگ‌موسسه اطلاعات باشرکت صدنفر قهرمانان منتخب مسابقه نهائی ساعت ۲ بعد از ظهر روز جمعه هفتم بهمن ماه‌از ۱۵ کیلومتری‌جاده کرج آغاز خواهد شد . مسافت این مسابقه طبق‌تصمیم کمیته اجرائیه ۲۰ کیلومتر میباشد و شرکت کنندگان مسابقه را از کیلومتر ۱۵ جاده کرج آغاز نموده و پس‌از طی ۱۵ کیلومتر مسافت واردمیدان

بقیه در صفحه بیستو سوم

اهالی شهرستان نطنز وجوشقان

فقط به نماینده حقیقی و محلی خودجناب‌آقای علی اخوان رای میدهند

نطنز به منوچهر ریاحی

فرزند برومند خود رأی میدهد

محمود باقرزاده را انتخاب کنید

ماهنامه

کاوش

منتشرشد

صادق چوبك ـ دکترعلی امینی ـ مسعود فرزاد ـ نادر نادرپور ـ دکتر محمدجعفرمحجوب ـ کیکاوس‌جهانداری اسماعیل سعادت ـ محمد قاضی ـ عبدالله توکل ـ نجف‌دریا بندری ـ مسعود رجب‌نیا ـ محمدعلی موحد و ...

همکاران این شماره‌اند

آ ـ ۳۹۷٦٤ گردونه

۷۷ هزار تومان

حقوق دوسال یك وزیر است

بانك پارس

آ ـ ۳۹۸۲۸ سازمان فاکوپا

قطعنامه کشاورزان قراء تابعه شمیرانات بنفع

آقای حسین افشار قاسملو

کاندیدای منفرد شمیرانات درصفحه ۱٦

آگهی شهرداری تهران

بمنظور تامین رفاه و آسایش عموم اهالی محترم تهران‌بدین‌وسیله باطلاع میرساند که اداره کل درآمد شهرداری و کلیه دوائر درآمد برزنها تاپایان سال جاری همه روزه صبح و عصر باستثناء بعداز ظهر پنج‌شنبه‌ازساعت٤ونیم‌الی۷ونیم بعداز ظهر جهت رسیدگی به‌کار مراجعین محترم ووصول‌عوارض مقرره و صدور مفاصا حساب حاضر و آماده می‌باشد از اهالی محترم پایتخت تقاضا می‌شود که‌بااستفاده‌ازاین فرصت نسبت بواریز بدهی خود اقدام فرمایند تامشمول جرائم متعلقه نشوند . ضمنا تقاضا دارد هرگونه شکایتی از سوء رفتار مامورین و یابی‌ترتیبی اداری دارند مستقیما و یاوسیله تلفن ۳۷۹۸٦ باینجانب اظهار فرمایند و اطمینان داشته باشند دراسرع‌وقت رسیدگی خواهد شد .

۱ـ۳ آ ـ ۳۹۷۰۰ مدیر کل امورمالی ـ شاهق

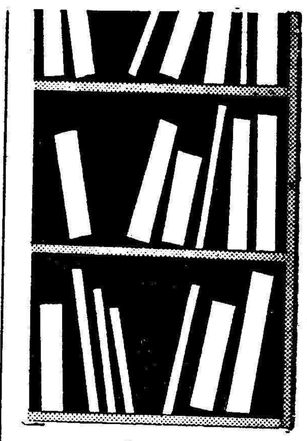

بهترین قفسه برای کتاب های‌شما درخانه ودر اداره، قفسه‌های فلزی ریالکو است .قفسه‌های ریالکو ، به‌اندازه‌های مختلف و قیمت های مختلف ساخته شده‌است .

نمایشگاه میدان کاخ تخت‌جمشید.

آ ـ ۳۹۷۱٤ ۱ـ۲

بازرگانان ـ شرکتها ـ مشاغل آزاد

اگر بدهی خودرا تادهم بهمن‌ماه بپردازند نسبت به‌ده روز آخر بهمن ماه ده در صد سود خواهید برد.

وزارت دارائی

آ ـ ۳۹٦۸٦ ـ۱ـ

ویلیام ایراهیمی

از آشوریها وکلدانیها تشکر وقدردانی مینماید

شرح در صفحه ۱٦

آ ـ ۳۵۹۰۳

مردم شاهدوست ومیهن پرست مجیدیه بابرپا کردن میتینك بزرگی ازآقای افشارقاسملو کاندیدای منفرد شمیرانات پشتیبانی کردند

شرح درصفحه ۲۱

چای جهان

۲۵۲ ۱۵۱

تخت طاوس

کوچه برلن

آ ـ ۳۹۷۲۰

مرس چوب مرس چوب مرس چوب مرس چوب

جریان روز

سازمان واحدی مخصوص پنبه

چندماه پیش سفر دوروزه‌ای باصفهان‌کردم ،مدیران کارخانجات اصفهان وقتی مرا دیدند بتصور اینکه اگر مشکلات خودرا بامن درمیان بگذارند و بوسیله اطلاعات باستحضار متصدیان امور برسد گره از کارشان گشوده خواهد شد جلسه‌ای تشکیل دادند ومطالب خود رادر باره گرانی و کمبود محصول پنبه ، عوارض سنگین شهرداری ، رقابت اجناس مشابه خارجی بمن گفتند و در مراجعت از اصفهان تحت‌عنوان «طلای سفید یا بلای اصفهان» مقاله‌ای منتشر کردم و حمایت از صنایع داخلی ، جلوگیری از سقوط کارخانجات اصفهان و یزد خاصه‌کارگاههای دستی را که چندین‌هزار نفر مردم قمی ، اصفهانی ، یزدی ، کرمانی از این راه امرار معاش می‌نمایند متذکر شدم و پیشنهاد نمودم که طلای سفید ایران یا محصول پنبه آنقدر اهمیت وارزش دارد که یك سازمان مخصوص برای کلیه امور مربوط به آن تشکیل شود، اینطور نباشد که وزارت کشاورزی از نظر کشت و استاندارد پنبه موضوع رارسیدگی کند ووزارت خانهٔ دیگر در مقام آن باشد هرقدر میتواند صادرات‌پنبه را افزایش دهد وستون بازرگانی خارجی رابالا برد، وزارت کار بدون اینکه توجه باوضاع و احوال موسسات صنعتی کند وگردش‌کارخانجات رارعایت نماید کارخانجات را مجبور بقبول تحمیلات نماید و بالاخره وزارت صنایع که حامی و پشتیبان کارخانجات است آن هم بر اثر همین پراکندگی امور مربوط به پنبه کاری مؤثر نتواند انجام دهد یا اگر کمکی میکند ، وام اعتبار تحصیل‌می‌نماید ، تحت تاثیرعوامل دیگر که ذکر شد خنثی گردد .

خلاصه در آن روز پیشنهادکردم دولت بیاید کار رسیدگی به پنبه را بیك سازمان واگذار کند، یعنی بجای پراکندگی موجود همانطور که دربیست و چندسال پیش دردوره اعلیحضرت فقیدعمل میشد یك سازمان مسئله کشت پنبه ، طبقه بندی پنبه ، میزان احتیاجات داخلی ، اعم از کارخانجات بزرك یاکارگاههای دستی ، مقداری که باید در هرسال صادرشود ، مسئله خرید و فروش پنبه، تعدیل قیمت پنبه ، همه را در اختیار بگیرد ، مخصوصا نظارت کند در محصول کارخانجات و رسیدگی بقیمت پارچه که نه اجحافی‌صورت گیردو نه در برابر مصنوع مشابه خارجی کارخانجات کمرخم کنند ودچار تعطیل وورشکستگی شوند ، دادن مساعده به کشاورزه جلوگیری از تورم محصول کارخانجات و خلاصه این کارها یك‌مرجعی میخواهد که تمام امور مربوط‌به پنبه رادرخود تمرکز دهدوآن سازمان مانند عقربك ساعت در مورد کلیه امور دقیقه‌شمارباشد ، نرخ های بین‌المللی راهرروز بدست آورد و بانرخ های ایران تطبیق دهد، مصلحت عمومی راچه از نظر توسعه کشت وزرع و چه از نظرصدور پنبه و چه از لحاظ مصرف داخلی و چه برای جلوگیری از زیان و خسارت و تعطیل کارخانجات همه را درنظر بگیرد

این بود اساس پیشنهادی که پس از مشورت باصاحبان صنایع اصفهان بدولت تقدیم کردم ولی چیزی نگذشت که سازمان پنبهٔ وزارت کشاورزی احصائیه‌ای به روزنامه اطلاعات فرستاد و حرفهای مدیران کارخانجات راتهی معرفی کرد، یعنی گفت کمبود پنبه‌دروغ است ، محصول پنبه باندازه کافی وجود دارد و ما میتوانیم مقدار خیلی بیشتری هم صادرات داشته باشیم ، این توضیحات آن روز چاپ شد و حالا معلوم میشودکه آن اعداد وارقامی که این سازمان داده‌است اشتباه بوده و محصول سالیانه پنبه در گذشته وحال اینقدرها نبوده‌است که صورت داده‌اند !

دیروز لایحه‌ای از آقای احمد حسین‌عدل‌رئیس سندیکای‌کارخانجات وصنایع اصفهان که احاطه‌ای بسیط بامرکشت پنبه دارند واحتیاجات داخلی را متوجه میباشند احصائیه‌ای جامع و جالب توجهی از محصول پنبه و مصرف کارخانجات و مقدار صادرات و کمبود پنبه در صفحه سیزدهم بچاپ رسیدکه البته علاقمندان آن را خوانده‌اند وبه اشتباهاتی که‌در ارقام سازمان پنبه که فقط مامور طبقه بندی ووظیفه‌اش کنترل کارخانه های پنبه پاك کنی و صدور گواهی‌نامه و تعیین درجه مرغوبیت جنس است واقف شده‌اند .

این‌توضیح سندیکای صنایع اصفهان مارایك‌باردیگر وادار کرد که‌توجه اولیای امور رابراین ماده خام که‌آنرا طلای‌سفیدنام گذارده‌ایم جلب کنیم و پیشنهاد سابق خودرا تجدید نمائیم .

احتیاجات داخلی‌کشور باتوسعه‌روزافزون کارخانجات پارچه‌بافی وریسمان ریسی روزبروز بیشتر میشود، این احتیاجات باید بحساب صحیح ودقیق درآید وآن رااز مقدار پنبه‌ای که‌درسال عمل می‌آید کسر کنند بعد میزان صادرات راتشخیص دهند ، نه‌اینکه این‌حساب راسرانگشتی درآورند !

گفته میشود مقدار محصول پنبه‌درسال جاری یکصدهزار تن میباشد درمقابل این ادعا صحبت‌از اینست که‌امسال دراثرکم آبیو خشکی رودخانه‌ها وقنوات هرگز محصول پنبه باین میزان وحتی بیست‌در صد کمتراز آن هم نمیرسد .

مصرف داخلی‌کارخانجات ماهه‌هزارتن تخمین زده میشودکه اگر از ۸۰هزارتن حداکثر محصول سالیانه پنبه کسرشود فقط۲۵ هزار تن قابل صدور باقی می‌ماند وحال آنکه دستگاههای صادراتی کشور رقم بالاتری را برای صادرات‌پیشنهاد می‌کنند و بدیهی است عمل کارخانجات رادرفشار ومضیقه کمبود مواد خام قرار میدهد و تاجار میشوند یاقسمتی ازدستگاههای خودرا تعطیل کنند وازمیزان محصول بکاهند یادچار زیان وخسارت کمرشکن میشوند که‌هیچیك بمصلحت کشور و ملت ایران نیست .

هم‌اکنون کارخانه زاینده رود اصفهان بواسطه گرانی و کمی پنبه یك‌قسمت‌از برنامه کارخانه‌اش راحذف وگردش ماشین ها را تقلیل‌داده است ، کارخانه متقال‌بافی تعطیل شده چون دربرابر رقابت محصول مشابه خارجی نمیتواند ایستادگی کند ، هم‌پنبه را بایدگران خریداری کنندو هم پارچه رااز قیمت تمام شده ارزان تربفروشند چون متقال خارجی ارزانتر وارد میشود !

بااین‌ترتیب چطور دولت‌میتواند ازصنایع داخلی حمایت کند ؟ باعتقاد ماموضوع‌آنقدر قابل توجه ومهم است‌که آقای نخست‌وزیر باید دستور بدهند باین مطلب رسیدگی دقیق‌بشود ودرنتیجه کارپنبه بیك سازمان محول گردد تاآن‌سازمان، تحت‌نظر هر وزارتخانه‌ای میخواهدباشد ، بسته بنظر دولت‌است . تمام امور مربوط به‌پنبه،از آنجا که‌زارع بکشت مشغول میشود تاآنجا که‌محصول برداشته‌میشود وتحویل کارخانه پنبه‌پاك کنی می‌گردد وبعددرمعرض فروش قرار داده میشود ودرکارخانجات بصورت پارچه ونخ‌درمی‌آید ودر بازار بفروش میرسد ویامازاد محصول پنبه بکشور های خارج صادرمیگردد ودرمقابل پارچه وارد میشود ، همه‌تحت کنترل ونظارت شدیدسازمان خاص درآید .

وقتی اینطورشد، دیگروزارت بازرگانی تلاش نمیکند هرقدر ممکن‌است پنبه صادرکند ورقم صادرات رابالا ببرد وبازرگانان‌صادر کننده پنبه مثل‌امروز خود رابی‌قید وبند نمی‌بینند که‌بهترین محصول ایران رابدون درنظرگرفتن مصلحت کشور واحتیاجات موسسات داخلی بخارج بفرستندو نفعی عاید دارند، همچنین تجار واردکننده پارچه واردات خودرا تحت قاعده واصول قرار میدهند میزان مصرف داخلی رامی سنجند وکمبود پارچه‌راروی دستور سازمان خاص‌پنبه ازخارج وارد میکنند، دروازه‌ها اینطور باز نمی‌ماند که پارچه های ژاپونی وروسی وضع‌کارخانجات وصنایع دستی را بخطر بیاندازد .

بالاخره کنترل شدیدی بایددرکار باشد که تحمیلات بکارخانجات ازلحاظ عوارض و غیره آنقدر نباشد که محصول‌داخلی گران‌تراز مشابه خارجی دردسترس مردم قرار گیرد .

اینیا نکاتی است‌که میتواند مورد توجه یك سازمان مسئول پنبه قرار گیرد، درغیراینصورت باید منتظر بودوروز بروز مشکلات کارخانجات افزایش‌یابد وراه تعطیل‌ووقفهٔ موسسات‌صنعتی مابازبماند.

سپاسگزاری واعتذار

از ذوات محترم ودوستان و همکاران ارجمندکه‌بمناسبت فوت مادرم باشرکت در مجلس ترحیم ویاکتبی و تلگرافی ابراز محبت وهمدردی فرمودند سپاسگذاری مینمایدچنانچه بعلت تالمات روحی موفق بعرض تشکر حضوری نگردید امید عفو دارد. آ_۳۶۰۴۹ **محمدعلی هنجنی**

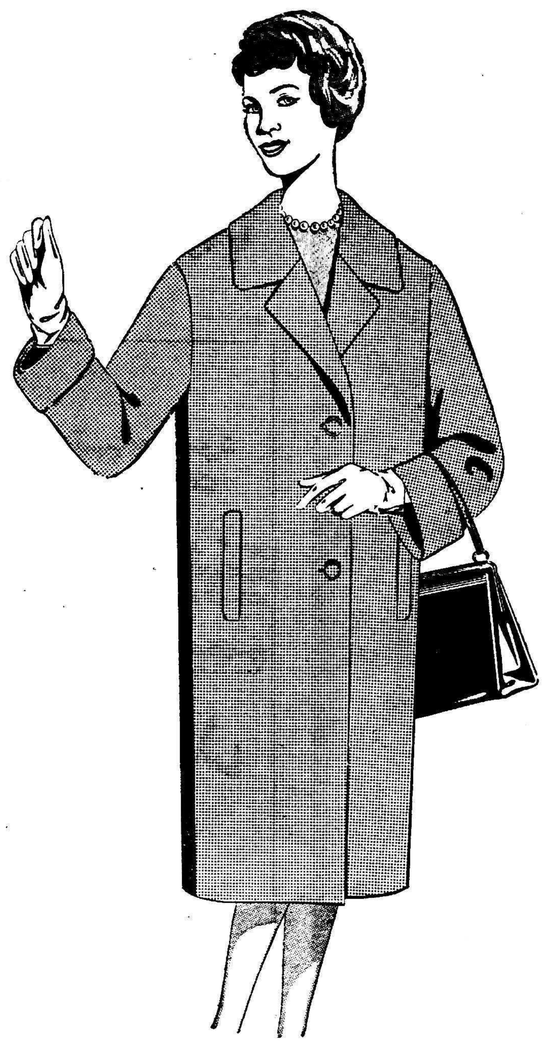

مانتو زنانه

تهیه شده از جنس عالی
«لاما»

محصول کارخانه معظم
گلداشمیت
انگلستان

باطرح ورنگ‌واندازه‌های کامل

۳۲۰۰ ریال

جنرال‌مد
کوچه برلن

آ_۳۹۷۱۶

۷۷ هزار تومان

حقوق ۲۸ مدیر کل است

سازمان فاکوپا — بانك پارس

حراج سالیانه کفش فردوس

شروع شد و بمدت ۱۰ روز ادامه دارد
کفش فردوس ـ خیابان شاه وشاهرضا

روزهای دوشنبه
علم وزندگی
را فراموش نکنید

ترجمه آخرین‌کتاب :
کاریل چسمان
جانی چراغ قرمز
که انتشارش در امریکا غوغائی برپا کرده ازاین هفته انحصارا در شماره ممتاز آسیای جوان آغازشده
چهارشنبه ۵ بهمن شماره ممتاز آسیای جوان در ٦٤ صفحه قیمت همان ۱۵ ریال
هرکس شماره ممتازآسیای جوان را دردست داشته باشد می‌تواند در جشن بزرك هنری ماشرکت کند

دنیای شاعران

اثر : دکترعزت‌الله همایونفر

دریکهزار صفحه بقطع بزرك وجلد زرکوب

توسط کتابفروشی ابن‌سینا روبروی فروردین ماه ۱۳۴۰ منتشر میشود

با کمال‌تاثر و تاسف باطلاع دوستان و آشنایان می رساند بمناسبت در گذشت ناگهانی مرحومه نا کام **معصومه شمس** مجلس ترحیم از ساعت ۳ الی ۵ بعد از ظهر (فردا) در مسجد فتوره چی واقع در جاده قدیم شمیران ایستگاه سید خندان و مجلس زنانه همانروز در جاده قدیم شمیران ایستگاه فرستنده پهلوی منزل آنمرحومه منعقد و شب هفت آنمرحومه روز جمعه۷ر۱۱ واقع درامامزاده عبداله منعقداست
ازطرف خانواده‌های شمس‌عسگرنیاپور ـ شجاعیان‌ـقاسم نیا
بعموم‌بازماندگان آنمرحومه‌مصیبت‌وارده راتسلیت میدهیم

بمنظور تجلیل از مقام علمی مرحوم **آیت‌اله سید حسن طباطبائی** وتسلیت‌خاطر فرزندایشان حجت‌الاسلام‌سید محمد مهدی طباطبائی‌مجلس ترحیمی‌ازساعت۵ونیم الی ۸ونیم شب چهار شنبه در مسجد لولاگر منعقد است
آ_۳۹۸۰٦ **سید شمس‌الدین بروجردی**

بمناسبت در گذشت **آقای احمد علمشاهی** رئیس‌اداره خارجه بانك اقتصادی ایران و پایور باز نشسته بانك ملی ایران مجلس ختم آنمرحوم روز سه شنبه چهارم بهمن ۳۹از ساعت ۳ تا ۵ بعد از ظهر در مسجد فخرالدوله واقع دردروازه شمیران منعقد میباشد **بانك اقتصادی ایران**

با کمال تاثر و تاسف در گذشت **آقای احمد علمشاهی** را باطلاع بستگان و دوستان میرساند مجلس ختم آنمرحوم روز سه شنبه چهارم بهمن ۳۹ از ساعت ۳ الی ۵ بعد ازظهر در مسجد فخرالدوله منعقد میباشد مجلس ترحیم زنانه در همانروز و همان ساعت در تهران نو خیابان فرح آباد کوچه مولوی منزل دلیری بر قرار است .
خانواده های علمشاهی ـ قاضی‌الشریف ـ دلیری ـ خانقلی ـ کدخدائی ـ بهروز ـ بهادر ـ زمانیان ـ نوذری
بعموم بازماندگان آنمرحوم مصیبت وارده‌را تسلیت‌میدهیم

خانواده های **اعتمادی ـ محرز ـ پیروز ـ انصاری ـ مستشار** را در گذشت شادروان **سید مرتضی** با کمال تاسف اصفهان باستحضار کلیه دوستان وآشنایان میرساند چون ختم مردانه و زنانه در اصفهان بر گذارخواهد شد لذا هزینه ختم تهران به مستمندان اختصاص داده شده است .
آ_۳۵۹۸۳
بعموم‌بازماندگان آنمرحوم‌مصیبت‌وارده را تسلیت میدهیم

بمناسبت شب هفتمین روز در گذشت شادروان سرهنك باز نشسته **حسین پور رستگار** از ساعت۱۵ تا۱۷ روز سه شنبه ٤بهمن ماه مجلس یاد بودی بر سر آرامگاه آن فقید سعید در شاهزاده عبدالعظیم (ع) باغچه علیجان بر گزار خواهد شد **خانواده پور رستگار**

تشکر و اعتذار

از سروران عزیز و دوستان گرام که در مراسم‌تشییع و ترحیم شادروان **علی اصغر النك** (اصفهانی) با تشریف‌ـ فرمائی خود و بوسیله تلگراف‌ونامه اظهار همدردی نموده‌اند بی نهایت سپاسگزاریم و چنانچه بواسطه تالمات روحی توفیق تشکر حضوری حاصل نشد پوزش می طلبیم
آ_۳۵۹٤۳ **خانواده النك**

ارمغان رمضان

در ماه مبارك صیام ماه نزول قرآن مجید باتهیه و مطالعه تفسیر قرآن بنام کشف الحقایق که‌ترجمه آن قابل فهم واستفاده عموم است کسب فیض و جلب برکت فرمایند .نشانی صندوق پستی ۱۰٦۱
آ_۳۵۱۵۳ ـ ۵_۱

سیمای شجاعان

اثر جان ـ ف **کندی** رئیس جمهوری منتخب آمریکا ترجمه سناتورمحترم‌جناب‌آقای **خواجه نوری** توسط‌مؤسسه چاپ وانتشارات پیروز خیابان شاه‌آباد منتشر گردید.
آ_۳۹۵۲٤ ۳_۱

بمناسبت فوت مرحومه مغفوره والده مقام اینجانبان همشیره جناب آقای **حاجی عبدالصمد چایفروشان** مجلس ترحیم روز سه شنبه هفتم شعبان المعظم مطابق چهارم‌بهمن ماه از ساعت نه الی یازده صبح در مسجد شیخ عبدالحسین مرحوم منعقد خواهد بود .
الاحقر حسن الحسینی انگجی ـ احقر مهدی‌الحسینی انگجی ـدکتر سید ابراهیم انگجی ـ دکتر سید محمودانگجی

خانواده های **انگجی ـ چایفروشان ـ ممقانیان ـممقانی زاده ـ رائیان‌ـچائی عطری ـحریرچیلر ـچایچی ـمیرزائی‌ـ کریم زاده ـمناف زاده ـ جوان ـخاشعی**
با نهایت تاثر و تاسف فوت مرحومه مغفوره متعلقه مرحوم حضرت آیت‌اله آقای انگجی اعلی‌اله مقامه همشیره آقای حاجی عبدالصمد چایفروشان را باطلاع میرساند مجلس ختم از ساعت ۹ الی ۱۱ روز سه شنبه ٤ بهمن ماه در مسجد شیخ عبدالحسین معروف به آذربایجانیهامنعقد خواهد بودو مجلس ختم زنانه عصر همانروز در منزل‌شخصی خیابان‌خیام گذر قلی بر قرار است
آ_۳۵۹۸۱
بخانواده محترم آنمرحومه بویژه بازماندگان مصیبت وارده را تسلیت میدهیم .

باستحضار سروران و دوستان کرامی میرساندبمناسبت چهلمین روز در گذشت پدر بزرگوارم شادروان **علی اکبر ساعت ساز** مجلس تذکری در منزل اینجانب واقع در دروس چهار راه رستم آباد روز سه شنبه ٤ر۱۱ر۳۹ از ساعت۳ تا۵ بعد از ظهر منعقد است **سرهنك ساعت ساز**

بدینوسیله فوت مرحومه **بانو جلیله یغمائیان** را باطلاع دوستان و آشنایان میرساند مجلس ختم آنمرحومه روز سه شنبه چهارم بهمن ماه از ساعت سه الی پنج بعد از ظهر در مسجد حاج حسن واقع در خیابان شاهپور اول خیابان بوعلی (ارامنه سابق) بر گذار خواهد شد .
صادق صدیقی ـ روح‌اله صدیقی ـ ایرج صدیقی ـ ناصر پورسیف ـرضا صدیقی ـ نصراله یغمائی ـ محمد یغمائی ـ غلامحسین اکبری‌ـابراهیم شجاعی‌ـعلی یغمائیان‌ـ جواد یغمائیان‌ـتقی یغمائیان ـمحمداکبری‌ـ پرویز حسینی‌ـ کمال شجاعی ـ جلال رفیع احمد احمدی ـ رضا یغمائی
بعموم‌بازماندگان‌آنمرحومه مصیبت‌وارده راتسلیت میدهیم

بمناسبت سال چهارم وفات جانگدازهمسرعزیزم‌مرحومه مغفوره **روشنك خانم اردلان** هزینه سال آنمرحومه بمصرف مستمندان میرسد **امان‌اله اردلان**

با نهایت تاسف فوت مرحوم **حاج ابراهیم خوش‌نقش** را باطلاع فامیل و دوستان محترم میرساند مجلس ختم آن مرحوم روز ۳ شنبه ٤ر۱۱ر۳۹ در مسجد حاج علی جانی‌واقع در سه راه سلسبیل مقابل گرمابه خورشید از ساعت ۳ الی ۵ بعد از ظهر بر قرار خواهد بود .
اصغر خوش نقش ـ اکبر خوش نقش ـ علی خوش نقش ـ کریم خوش نقش ـ حمید خوش نقش‌ـحسین‌فرشی‌ـ محمد خوش نقش ـ سرهنك بسیمی ـ حسن براتی ـ جعفر علیزاده ـ احمد باقر دائی ـ قنادیان
بعموم بازماندگان آنمرحوم مصیبت وارده‌را تسلیت‌میدهیم

بدینوسیله در گذشت **حسن دهنه گر** را باطلاع دوستان و آشنایان میرساند مجلس ختم آنمرحوم روز سه شنبه ٤ر۱۱ر۳۹ از ساعت۳تا ۵ بعد از ظهر در خیابان ری‌مسجد حاج ابوالفتح و ختم زنانه در منزل آنمرحوم بر قرار است
حاج غلام دهنه گر ـ رمضان ـ غلامحسین ـ محمد دهنه گر ـ مهدی مرادی ـ جواد محمد صادق
بعموم‌بازماندگان آنمرحوم‌مصیبت وارده راتسلیت میدهیم

خانواده های دانائی ـ طاهری
فوت **بانو معصومه دانائی** همسر مرحوم‌حاج آقا محمد دانائی را باطلاع بستگان و آشنایان میرساند طبق وصیت مرحومه مجلس ختم در سمنان بر گزار گردید و مجلس یادبود شب ۷ نامبرده روز سه شنبه چهارم بهمن در ساعت ۲ بعداز ظهر در امامزاده عبداله منعقد خواهد بود
محمد حسین دانائی ـ علی طاهری ـ محمد باقردانائی‌ـ یوسف دانائی
آ_۳۵۸٦۵
عموم‌بازماندگان‌آنمرحومه مصیبت‌وارده راتسلیت میدهیم

بدینوسیله باطلاع منسوبین و دوستان میرساند که مراسم چهلم مرحوم **اسداله فرجی شادان** روز چهار شنبه پنجم بهمن ماه از ساعت ۲ الی ٤بعد از ظهر بر سر مزارآن مرحوم در ابن بابویه بر گذار میشود .**خانواده فرجی شادان**

جامعه مهندسین فارغ‌التحصیل دانشکده فنی از فوت مرحوم **مهندس علی بیجاری پور** بینهایت متاثر بوده و بدین مناسبت مجلس تذکری در آمفی تاتر دانشکده فنی در روز یکشنبه ۹ر۱۱ر۳۹ از ساعت پنج بعد از ظهر از طرف جامعه تشکیل‌میگردد از کلیه آقایان مهندسین عضو جامعه ودوستان آن فقید تمنا میشود که برای شادی روح آن مرحوم‌در این مجلس تذکر حضور حاصل فرمایند .
جامعه مهندسین فارغ‌التحصیل دانشکده فنی

آگهی های تسلیت

کار کنان کراور ساری روزنامه اطلاعات با کمال‌تاسف مصیبت وارده را بخانواده های شمس ـعسگر نیاپور ـ شجاعیان ـ بخصوص همکار عزیز خود آقای داود شمس تسلیت میگویند . **کار کنان گراور سازی روزنامه اطلاعات**

تیمسار دکتر نورالدین فخرائی
مصیبت وارده را تسلیت عرض مینمائیم .
آ_۳۹٦۹۸ **شرکت ماهفر دکتر رحمانی**

تیمسار معظم سرتیپ حسن علوی کیا
مصیبت وارده را به حضور مبارك‌و خاندان‌پوررستگار تسلیت عرض نموده بقاء عمر و عزت‌و سعادت تیمسار را از خداوند متعال خواستارم **سرگرد شه ستا**

بقیه آگهیهای تسلیت درشماره فردا

«دنیای آزاد»

قدرت هر ملتی در آنست که در حقایق واصولی زندگی کندکه رهبران آن برزبان می‌رانند .شعار ها اگر تنها به صورت شعارباقی بمانند تبدیل به قالبهای توخالی می‌شوند . اما اگر برنامهٔ زندگی ملتی برآنها استوار گردد نیروی بزرگی دائمامانندچشمه‌از آنها سرازیر خواهد شد .

آمریکائیها تاسالهای بلافاصله پس از جنك دوم جهانی در اصول انقلابی خود زندگی می‌کردند . با همهٔ اشکالاتی که در روابط با آمریکای لاتین به چشم می‌خورد سیاست خارجی آمریکا در بقیهٔ نقاط جهان بر همان اساس‌احترام به حق ملتها در تعیین سرنوشت خود استوار بود . بزرگترین‌تظاهر این سیاست در مقیاس جهانی ۱۴ اصل ویلسن و پیشنهاد تاسیس جامعهٔ ملل بود که در طوفان های پس از جنك بزرك مستعمراتی ۱۸-۱۹۱۴ نابود شدو به‌کناره جوئی آمریکا از امور جهانی انجامید .

آزادیخواهان آمریکائی در سراسر جهان داوطلبانه به‌جنگها ومبارزات ضد استعماری می‌پیوستند . مادرخاطرات خوداسامی «باسکرویل» و«شوستر» را حفظ کرده‌ایم و آنها نمونه هائی از قوت ایدئالهای آزادی ملی و خود مختاری در میان‌فردفردآمریکائیان بودند . آمریکا بیش از هرکشور بزرك دیگری واقعا آزادیخواه بود .

اگر ضرورتهای جنك سردسبب اتحاد آمریکا بارژیمهائی شده است که هیچ وابستگی به اصول انقلاب آمریکا ندارند ، درارزش خود آن اصول برای آمریکاتردید نبایدکرد. و اکنون درست‌هنگام آنست که سیاست خارجی‌آمریکا بار دیگر به آن اصول باز گردد.

اگر آمریکائیها بیش از این بین مصالح سیاسی و اصول‌عقاید خود تفاوت گذارند نه تنها آن اصول را فراموش خواهند کردو در نتیجه در داخل جامعهٔ خودنیز با انعکاسات خطرناك سیاست خارجی خویش روبرو خواهند شد، جنك سرد رانیز خواهند باخت .

در سخنرانی‌خداحافظی‌آیزنهاور بملت آمریکا اشاره‌ای به این خطر وجود داشت . رئیس‌جمهور سابق توجه مردم رابه این‌حقیقت جلب کرد که از اتحاد دستگاه نظامی عظیم و صنایع جنگی‌شگرف آمریکا نیرونی پدیدار شده است که آزادی را در آمریکا به خطر خواهد افکند . سیاست خارجی باسیاست داخلی بستگی نزدیك دارد یکی در دیگری تاثیر می کند . یك جامعه تا ابد نمی‌تواند در داخل دمکرات و درخارج-اگر چه به ضرورت - ضد دمکرات باشد .

واگر آمریکائیها نمی‌خواهند اصول بزرك خودرا به فراموشی سپارند باید آنها را تمرین‌کنند. باید به مردمان دیگرعملا نشان دهند که از اصول انقلاب‌آمریکا پس از نزدیك به دو قرن چیزی بیش از پوست و قالب بیرونی باقی مانده است .

زمانهائی بود - وباز خواهد رسید- که آمریکا خود را ناگزیر می‌دید بارژیم های ضد ملی استبدادی همکاری کند. زیرابهر حال هر رژیمی از یك رژیم کمونیست بهتراست‌چون‌کمونیست ها را سرنگون نمی‌توان کرد .اما از زیر باردیگران سرانجام می‌توان بیرون آمد .

ولی از «دنیای آزاد»ی که آمریکائیان در راس آن قرار گرفته‌بودند، باافزایش تعداد این گونه حکومتها ، چیز زیادی‌نماند. دنیای آزاد عملا فقط تبدیل به دنیای غیر کمونیست و غیربیطرف شد. و از همانجا بودکه ناگهان خطر این پیش آمد که اتحادیهٔ غربی در اقلیت بیفتد .

خروشچف نیز همین حقیقت را دریافت . بزرگترین ابتکار سیاسی او کوشش در متحدساختن کمونیستها باملت های تازه‌مستقل وسپس سراسر دنیای آسیائی وآفریقائی بود .اوسیاست‌استالین را تغییر دادکه در ته دل خود خواهان تقسیم دنیا به مناطق نفوذ بود . در برابر ارزشهای اقتصادی و نظامی خروشچف ، ارزشهای سیاسی و تبلیغاتی‌را قرار داد.

استراتژی جهانی شوروی بی آنکه تغییری در مقاصد خودبدهد شیوهٔ خودرا دگرگون ساخت.جای استراتژی خشك و سخت‌استالین راکه طرفدار «دژ کمونیسم»بود، استراتژی انعطاف پذیرخروشچف گرفت که «اتحاد بزرك کمونیسم وناسیونالیسم» راجستجو می‌کرد. «دنیای آزاد» تحت رهبری آمریکا پس از چنین تحولی دیگر نمی‌توانست امیدوار به حفظ اکثریت قبلی خود درمیان ملتهای جهان باشد .

داریوش همایون

هواپیماهای میگ برای کمونیستهای لائوس

ژنرال فومی از جریان عملیات نظامی برضد کمونیستها نگران شده است

محافل غربی ادعاهای دولت لائوس را در موردمداخلات کمونیستها جدی نمیگیرند

وینتیان- ۲۲ژانویه - آسوشیتد پرس- حکومت شاهزاده بون‌اوم و ژنرال فومی نوساوان نگرانی‌خود را از تهدید جدید رادیو پکن‌ابراز داشته است.

این رادیو تهدید کرده است‌که هواپیماهای جت‌میگ -۱۵ دراختیار قوای طرفدار کمونیست گذاشته خواهد شد.

مقامات خارجی در لائوس فعلا درصدد کشف صحت این خبر هستند.

ژنرال فومی رسما به دیپلمات‌های خارجی گفته است که رادیو پکن دربرنامه چینی خود این خبر را منتشر کرده است.

ناظرین خارجی ارسال هواپیما- های جنگی را از طرف کمونیست های چین به لائوس مدتی است‌پیش بینی میکنند.

اززمانی که امریکائی ها چند هواپیمای مشقی خودرا با فشفشه مجهز کرده در اختیار قوای‌طرفدار غرب حکومت لائوس گذاشته اند احتمال‌ارسال هواپیمابرای‌کمونیست هاقوت گرفته است.

روز شنبه ژنرال فومی وشاهزاده بون‌اوم وسایر وزرای لائوس به پایتخت شاهی لوانك‌پرابانك‌عزیمت کردند تابا حضورپادشاه یك‌شورای عالی نظامی تشکیل دهند.

ژنرال فومی طبق گفته‌سیاسیونی که‌اورا دیده‌اند سخت از اوضاع نظامی لائوس نگران است.

درعین حال خلبانان امریکائی‌که درخدمت‌نیروی هوائی لائوس‌هستند کماکان حاضر نشده‌اند بامحمولات زیاد در فرودگاه وانك وی‌انك‌فرود آمده به قوای لائوس درآن نواحی خواربار ومهمات برسانند.

از اینرو پیشرفت قوای دولتی لائوس در شمال وانك‌وی‌انك‌متوقف مانده است.

قوای طرفدار کمونیست لائوس نیز ادعا کرده‌اند که تاکنون دو هواپیمای امریکائی را که دراختیار قوای دولتی لائوس است سرنگون کرده‌اند.

این خبر را رادیو شورشیان‌لائوس بنام «صدای لائوس» منتشر ساخته است.

ناظرین غربی معتقدند که وضع قوای دولتی لائوس نامساعد نیست.

گرچه اقدامات دولت‌لائوس‌برای پس‌گرفتن «دشت‌جارها» متوقف‌شده انتظار نمیرود بزودی تجدید شود. احتمال آنکه کمونیست ها خطر جدی ایجاد کنند نیز نمیرود.

فعلا قوای کمونیست شهر«ثوم» رادر ناحیه «سی‌انك‌خوانك» مورد حملات سختی قرارداده‌اند.

مقامات دولتی لائوس مرتبا ادعای خودرا درمورد اینکه باقوای ویتنام شمالی میجنگند تکرار می‌کنند و میگویند از قوای کونك‌له وباتت لائو واحد قابل توجهی باقی نمانده است.

اما سیاسیون فرانسوی‌وانگلیسی معتقدند مقامات دولتی لائوس بااین ادعاها میخواهند غرب را تهدید کنند که اگر به آنها کمك نکنند لائوس بدست کمونیست‌ها خواهد افتاد.

یکی ازوزیران لائوس به‌مخبرین گفت «اگر شما حرف مارا باور ندارید مختارید . اما من می‌دانم که‌قوای کمونیست ویتنام شمالی به‌لائوس آمده‌اند وباقوای ما می‌جنگند».

این وزیر گفت بنظردولت‌لائوس هواپیما های «ت-۶» امریکائی‌برای مقابله باکمونیستها کافی نیست.

از وقتی کمونیستها یکی ازاین هواپیماها راسرنگون کرده‌اندیگر هواپیماهای مذکور به عملیات‌جنگی نپرداخته‌اند.

فعلا جنك در ناحیه «فون خون» شدید است وقوای طرفدار کمونیست باشدت از این شهرمهم که‌مرکز تقاطع راهها است دفاع میکنند.

برنامه امشب سینماهای

نیاگارا و سهیلا

هردی که تنها بود

رنگی ، دوبله فارسی

ملکه انگلیس وشوهرش بر فیل نشستند

جی‌پور -۲۲ ژانویه- ملکه الیزابت و دوك- ادینبورك امروز بافیل‌به کاخ شهر رفتند تا در مراسم باشکوهی بنام «دوربار» که از طرف مهاراجه جیپور ترتیب داده شده بود شرکت جویند .

ملکه ومهاراجه در هودجی به ارتفاع چهار متر نشسته بودند .

دوك ادینبورك روی فیل دیگری سوار بود. سه فیل دیگر نیز بقیه مهمانان و میزبانان عالیرتبه را می‌آورد .

کاخ شهری راباشکوه تمام تزئین کرده بودند. درابتدای روز ملکه در مراسمی که درکلیسای بزرك دهلی‌تشکیل شده بود حضور یافت .رئیس جمهوری راجند راپراساد همراه آنها بود .

سپس ازآنجابفرودگاه رفتند تابه‌جی‌پور بروند.

هزاران تن درمسیر آنها ایستاده و ابراز احساسات میکردند و روستائیان به افرادپلیس فشار می‌آوردند تا جای بهتری برای تماشاداشته باشند .

در جیپوربعدامهاراجه نقاط مختلف کاخ زیبا وپرگل خودرا به ملکه نشان داد ملکه تصمیم گرفت به میان جمعیت برود .

مجاور شهرجیپورکه ملکه برای دیدار ازیك دهکده نمونه رفته بود تصمیم خودرا اجراکرد وباتفاق همسرش دوك- ادینبورك مدتی‌درراههای دهکده قدم زد.

پنجاه هزار تن در مسیر ملکه گرد آمده بودند . مدتی مامورین امنیت و تشریفات هندوستان ارتباطشان با ملکه‌و شوهرش‌قطع‌شده بود چه آندومیان‌جمعیت حرکت میکردند .

هنگام خروج ملکه از دهکده گروهی از نوازندگان دوره کرد برای ملکه طبل زدند .

این دهکده یکی‌از ۴۰۰۸۰ دهکده‌ای است که بموجب طرح های عمرانی هندوستان و با تاسیس شرکت تعاونی مخصوص آبادشده‌اداره میشود . بعدا ملکه در مهمانی حکومت‌راجستان شرکت جست .

سرقت ۱۰۰هزار لیره الماس

ژوهانسبورك -۲۲ ژانویه- خبرگزاری فرانسه -روزنامه «سندی اکسپرس» در آخرین شماره خودمینویسد در روزهای اخیر دو سرقت الماس‌بارزش کلی ۱۰۰ هزار لیره استرلینك توسط یك باندگانگستر جهانی که‌ستاد فرماندهی آنها درلندن است صورت گرفته .

سرقت اول(تقریبا ۸۰هزار لیره استرلینك) روز چهارشنبه گذشته و سرقت دوم (۲۰ هزار لیره استرلینك) روز جمعه گذشته روی داده‌است .

الماسهای از ژوهانسبورك برای لندن ارسال شده بود و در فرودگاه لندن بسرقت‌رفته است .

نگرانی از کناره‌گیری نهرو

دهلی جدید- ۲۲ ژانویه- رویتر -همکاران نهرو نخست وزیر هند از مندرجات‌یکی از جراید لندن مبنی‌بر خستگی‌نهرو واظهار تمایل وی به کناره‌گیری اظهار تعجب کردند .

یکی از وزرای کابینه هند اظهار داشته که نهرو مدتی قبل مطالبی در باره خستگی خویش اظهار داشته ولی این‌امر ارتباطی به تمایل وی برای‌کناره گیری از ریاست‌دولت هندندارد

روز گذشته روزنامه دیلی هرالد از قول خبرنگار خود در دهلی که بانهرو مصاحبه کرده بود مقاله‌ای انتشار داده و خبر تمایل نهرو رابه کناره گیری درج کرده‌بود .

۷۷

هزار تومان

حقوق ۵۱ کارمند عالیرتبه است

بانك پارس

سازمان فاکوپا

کندی وراسك درباره مذاکره باشوروی گفتگو کردند

واشنگتن -۲۲ ژانویه - خبرگزاری فرانسه- امروز جان کندی رئیس جمهوری امریکا با دین راسك وزیر امور خارجه آن کشور ملاقات و درباره روابط امریکا و شوروی مذاکره کرد .

موضوع مذاکرات بررسی گزارشی بود که لولین تامپسون سفیر کبیر امریکا در مسکوپیرامون مذاکرات اخیر خود با خروشچف نخست وزیر شوروی به واشنگتن ارسال داشته است .

پیر سالینگر سخنگوی کاخ سفید اعلام کرد که گفتگو های جان کندی و دین راسك سه‌ساعت طول کشید و در این مذاکرات چستر بولز معاون وزارت خارجه امریکا حضور داشت .

وی افزود مذاکراتی که تامپسون سفیر کبیر امریکا در مسکو با خروشچف بعمل آورده به‌نخست وزیر شوروی اجازه داد تا نظر خود را درمورد مذاکراتی که او علاقمند است در آینده باواشنگتن پیرامون مسائل مهم و لاینحل بین دو بلوك شوروی و غرب بعمل آیدبیان کند.

سالینگر تاکید نمود که گزارش ارسالی سفیر کبیر امریکا درمسکو بوزارت امورخارجه امریکا انتشار نمی یابد .

۷۰تن راسر ما کشت

نیویورك - ۲۲ژانویه - خبرگزاری فرانسه - تاکنون حد اقل ۷۰ نفر بر اثر سرمای شدیدی که سه روز است نواحی شرقی امریکا را دربر گرفته کشته شده‌اند .

اینك درجه‌حرارت در پوگکیپسی حوالی نیویورك ۳۵ درجه زیر صفر وکوچه وخیابان های نیویورك ۲۴ درجه زیر صفر است .

حتی در فلوریدا و جکسونویل درجه حرارت ۸ درجه زیر صفر و در لوئیزیان و نیواورلئان ۷ درجه زیر صفر است .

وبالاخره پس از مدتها انتظار وپس از رفع محظورات بسیار

از امشب

در سینماهای امپایر - سعدی

نمایش عمیق ترین و پرسرو صداترین اثر کمدی انتقادی سینمای ایتالیا آغاز میگردد

یك امریکائی در رم

وایداسکرین - دوبله بفارسی (درایتالیا)

باشرکت: آلبرتوسوردی

ماریا پیاکازیلو - جیولیوکالی- آنتیا دورافته

سینماهای سعدی وامپایر که پس از یك مدت طولانی موفق بنمایش این اثر جالب شده‌اند .به علاقمندان و مشتریان گرام خود توصیه مینمایندکه در اولین فرصت حتی در روزهای اول دیدن این فیلم را غنیمت بدانند .

خروشچف نواقص کشاورزی را شخصا رسیدگی میکند

مسکو - ۲۲ ژانویه - یونایتد پرس - رویتر - نیکیتاخروشچف نخست‌وزیر شوروی خود را جهت انجام یك مسافرت چند هفته‌ای آماده می‌کند .

وی دراین مسافرت به‌اوکراین، قفقازشمالی ، گرجستان ، سیبری، و جمهوریهای آسیای‌مرکزی‌خواهد رفت تانواقص برنامه‌های کشاورزی را از نزدیك مورد رسیدگی قرار دهد. خروشچف درهفته آینده‌عازم این مسافرت خواهد شد .

تصمیم خروشچف در مورد این مسافرت بدنبال بحث های شدیدی که در جلسات کمیته مرکزی‌روی داد اتخاذ شد .

دراین بحثها که از لحاظشدت حرارت پس از دوران لنین تاکنون بیسابقه بوده نخست‌وزیر شوروی بشدت رهبران بعضی از جمهوریها را مورد حمله قرار داد .

در چند جلسه خروشچف‌درحالی که مشت ها راگره کرده بودبسوی رهبرانی که دراجرای برنامه های خود توفیق نیافته بودند اشاره‌کرده و خاطر نشان ساخت این رهبران بی‌لیاقت نه‌تنها باید برکنارشوند، بلکه لازم است محاکمه ومجازات گردند .

اقدامات دامنه‌دار

کمیته مرکزی حزب کمونیست شوروی تصمیم گرفته است برای بهبود وضع کشاورزی اقدامات دامنه‌داری بعمل آورد . این‌اقدامات شامل تخصیص مبالغ بیشتری به کشاورزی جهت ایجاد سد های جدید وایجاد منابع تولید برق در جمهوریهای نظیر ازبکستان و قزاقستان می‌باشد .

بعلاوه تصمیم گرفته شده که درسازمان وزارت کشاورزی تجدید نظر شده و موسسات جدیدی در این وزارتخانه برای تدارك ماشین آلات مدرن جهت کشاورزی‌وکمك به‌دهقانان بوجود آید .

سرهنگ موبوتو به ژنرالی رسید

طرفداران لومومبا معاون موبوتورا اعدام کردند و چومبه نیز در مقابل یکی از وزرای لومومبا را کشت

لئوپولدویل - ۲۲ ژانویه - آسوشیتدپرس - در لئوپولدویل مقامات کنگو اعلام کردند که روز دو شنبه سرهنك موبوتو به‌درجه سرلشکری ارتقاء می‌یابد و از این پس ژنرال موبوتو خواهد بود

این ارتقاء درجه مقارن تشکیل کنفرانس میز گرد سیاسیون کنگو جالب توجه است .فعلا از اطرافی کشور سیاسیون و روسای قبایل کنگو به لئوپولدویل می‌آیند تادر کنفرانس میز گرد که به دعوت کازاووبو باید تشکیل شود شرکت کنند .

گرچه ظاهرا این کنفرانس‌باید به مسائل محلی رسیدگی کندولی کارواقعی آن طرح‌یك قانون‌اساسی فدرال برای کنگو است .

این قسمت کار کنفرانس در اجلاس بعدی آن که تاریخش‌بعدا اعلام میشود انجام خواهد گرفت

کازاووبو طی فرمانی که یکشنبه منتشر شد اجازه داده است که مشاورین خارجی نیز در کنفرانس شرکت کنند . اعلامیه دولت از مردم دعوت میکند که برای حفظ آبروی کنگو دربرابر دنیا درتقویت کنفرانس میزد گرد کوشا باشند

ضمنا طبق شایعات منتشره در لئوپولدویل صد تن از افسران بلژیکی برای تربیت قوای مسلح کنگو دعوت شده‌اند و بسیاری از این افسران نیز به کنگورسیده‌اند

در ایالت اوریانتال تاکنون ۶۰تن بلژیکیها را طرفداران لومومبا زداشت کرده‌اند .

راجشوار دایال نماینده هامر شولد درلئوپولدویل‌به سفرای‌خارجی اطمینان داده است که برای حفظ جان اروپائیان اقدام خواهد کرد و هواپیماهای سازمان را برای انتقال آنها اعزام میدارد .

اخبار رسیده به‌لئوپولدویل‌حاکی است که سرهنك پونگو یکی از معاونین موبوتو و افسری که‌لومومبا را دستگیر کرده بود و بعدا در راس قوای اعزامی موبوتو به‌کیوو حمله کرد و اسیر شد درزندان استانلی‌ویل‌بدست طرفداران‌لومومبا کشته شد .

در مقابل قتل او بدستور چومبه «ماهوبه میولو» ازوزرای لومومبا که باتفاق لومومبا به زندان کاتانگا منتقل شده بود اعدام شده است .

کوشش‌برای آزادی لومومبا

درنیویورك نماینده یوگسلاوی طی یادداشتی خطاب به مقامات ملل متحد از آنها خواسته است تا وسایل آزادی لومومبا را فراهم سازند و مانع ادامه عملیات وحشیانه مقامات کاتانگا نسبت به وی‌شوند

دول جمهوری متحد عرب‌وگینه و اندونزی و مراکش نیز تهدید کرده‌اند که به قوای خود در کنگو دستور خواهند داد از حکومت طرفدار لومومبا در استانلی ویل دفاع کند .

ژوستین بومبوکو وزیر خارجه کنگو اعلام کرده که‌لومومبا بجرم اعمال وحشیانه طرفدارانش درایالت کیوواوریانتال بزودی محاکمه‌خواهد شد .

در کنفرانس فوق‌العاده برخی از دول آسیائی افریقائی که اخیرا تشکیل شد اعلام گشت که قوای دول آسیائی افریقائی در کنگوباید هرچه زودتر از اوامر فرماندهی‌ملل متحد سرپیچی کرده به حمایت طرفداران لومومبا در کنگو اقدام کنند .

یك سخنگوی سازمان ملل متحد امروز گفت زدو خورد های سختی میان ژاندارمهای‌کاتانگا و قبایل‌بالوبا درناحیه معدنی «لوانا» جریان‌دارد.

لوانا مرکز تجمع قبایل بالوباست که‌در ماههای اخیر مرتبا علیه‌حکومت «مویزه چومبه» میجنگند .

این‌سخنگوی ملل متحد گفت از یك ماه قبل توافق شده بود که‌اداره نظم دراین ناحیه مشترکا توسط ژاندارمهای کاتانگا و قوای سازمان ملل متحد انجام گیرد .

فعلا برای اروپائیان اینجا ابراز نگرانی میشود . از اینرو مقامات سازمان‌ملل متحد به قوای خود دستور داده‌اند حفظ جان اروپائیان رابرعهده گیرند و کاری به زدو خورد طرفداران چومبه و ژاندارمهای او با قبایل‌بالوبا نداشته باشند .

از اینرو سربازان مراکشی ملل متحد پس از آنکه به ژاندارمهای کاتانگا اخطار کردند از لوانا برونده آنها خودداری کردند خودرا از میان دوگروه متخاصم بیرون کشیدند و جنك میان قوای چومبه و افرادبالوبا آغاز شد .

قبایل بالوبا به مامورین سازمان ملل متحد قول داده‌اند که به قطار های دارای علامت سازمان ملل‌متحد حمله‌نخواهندکرد .

قرارداد بازرگانی چین وکوبا

هاوانا - ۲۲ ژانویه -خبرگزاری فرانسه - امروزقراردادی بین کوباو چین کمونیست در هاوانا بامضاء رسید که به موجب آن‌موافقتنامه بازرگانی بین دو کشور بمورد اجراء گذاشته خواهدشد. درقرارداد های جدید پیش بینی شده است که کوبا یك میلیون‌تن شکر و ۵تن مس درسال‌جاری به چین کمونیست میفروشد .

قیمت شکر برای هرلیور چهار سنت درنظر گرفته‌شده است که بدین ترتیب قیمت مجموع فروش شکر کوبا به چین کمونیست برابر ۵۹۵ر۸۷۰ دلار خواهد بود .

ملکه الیزابت و پرنس فیلیپ همسر وی هنگام ورود به دهلی با هواپیمای مخصوص سلطنتی

به‌سرطان باید ازسه طریق حمله‌کرد

مسکو - ۲۲ ژانویه - خبرگزاری فرانسه - خبرگزاری رسمی شوروی «تاس» اعلام کردکه دانشمندان‌شوروی اینك با استفاده از جراحی ،تشعشع ومایعات شیمیائی مشغول معالجه سرطان میباشند .

پروفسور نیکلا بلوخین رئیس آکادمی پزشکی شوروی خاطرنشان ساخته است که دانشمندان شوروی برای معالجه سرطان از این سه‌طریق با هم استفاده میکنند .

دانشمند شوروی اضافه کرده‌است که برای معالجه سرطان تنها پزشکان نمیتوانند کاری انجام دهند بلکه‌باید پزشکان ، شیمی دانها ، فیزیك‌دانها، زیست شناسان و متخصصین‌فیزیك هسته‌ای مشترکا برای معالجه‌سرطان اقدام کنند .

نیکلابلوخین ضمن اشاره به اینکه اینك یك «کمیته سرطان» درکنار آکادمی پزشکی مشغول کار است گفت: **دانشمندان شوروی۹۵ در صد سرطان های پوست را معالجه‌میکنند.**

دانشمند شوروی ضمنا گفت که مسئله سرطان نزدیکی کامل بابررسی اسید های نوکلیك و فعالیت بیو شیمی و بیوفیزیك سلولهای بدن دارد.

بلوخین معتقد است که غالبا‌وقات بین سرطان وشکل زندگی وعادات انسانی روابطی وجود دارد.

ازامشب در سینماهای

رکس - آسیا

ماجرای حیرت آور سفر گالیور بکشور کوتوله‌ها و کشور بلند قدان، کشوری که دختران ۸ ساله آنها ۱۵ مترقددارند

اثرباشکوه وحیرت‌آور سینمای‌امریکا

سفرهای گولیور

رنگی- دوبله بفارسی

بطریقه اعجاب‌انگیز سوپرداینامیشن

باشرکت هنرپیشه فیلم «هفتمین سفرسندباد»

کروین‌ماتیوز

جوماروی- لی پاترسن

آ-۳۹۷۹۸

بالاخره پس از مدتها پرده از اسرارمفقودشدن‌کماندرگراب برداشته میشود

از ساعت ۱۰ر۳۰ صبح فردا

سینما حافظ

بانمایش فیلم مهیج و بینظیر **جدال دراعماق دریا** (دوبله بفارسی)

باشرکت: لارنس هاروی - دان آدامز - مایل گریک

این راز عجیب را برای شما روشن میسازد

جدال در اعماق دریا (دوبله بفارسی)

سرگذشت‌گراب مرد قورباغه‌ای‌انگلستان است‌که دراعماق دریاها مفقودگردید

کنیاك انقلاب دیده

فرانسه - امروز یکی از ساکنین دهکده ژارناك درناحیه «شارنت»سر زمین کنیاك اعلام کرد که یك بطری کنیاك مربوط بزمان انقلاب‌کبیرفرانسه دراختیار دارد.

وی خاطر نشان نمود که تاریخ ۱۷۸۹ کاملا روی دربطری خوانده میشود .

اخیرا دو بطری کنیاك مربوط به سالهای ۱۸۰۵ و ۱۸۱۱ درشارنت کشف شد که صاحبان آنها مدعی بودند قدیمی ترین بطریهای کنیاك جهان است .

خسارت گربه

توکیو -۲۲ژانویه‌خبرگزاری‌فرانسه یك‌زن وشوهر ژاپنی که‌سك‌گله‌گربه آنهارا کشته است تقاضای ۱۱۳هزار ین‌خسارت از صاحب سك کرده است اینزوج جوان درشکایتی که تسلیم دادگستری توکیو کرده‌اند خاطرنشان میسازند که‌مرك گربه آنها اعصاب‌آنها رابشدت متشنج وناراحت ساخته است هنوز معلوم نیست که دادگاهی که باین پرونده رسیدگی‌خواهد کرد چه رائی صادر کند .

قحطی سخت درچین

چینی‌ها خرابکاری، خشکسالی، آفت ودزدی رامسبب این قحطی میدانند

توکیو -۲۲ ژانویه - آسوشیتد پرس - در توکیو اعلام شدکه چین کمونیست دچار قحطی سختی است.

خود چینیها اعلام کرده‌اند که «خرابکاری و خشکسالی و آفت و دزدی» سبب کمی محصول واجرانشدن برنامه های تولیدی گشته است .

بهمین مناسبت در پکن رسماعلام شده‌است که بسیاری از سران‌مسئول کشاورزی برکنار شده بدادگاه تسلیم خواهند شد .

اما رادیو پکن میگوید دانشمندان چینی موفقیت‌های زیادی در پیشرفت طرق کشاورزی بدست آورده‌اند و توانسته‌اند تا حد زیادی باخشکسالی وطوفان و سیل و آفت که از صد سال قبل تاکنون بیسابقه بوده‌مقابله نمایند .

بی‌خانمان شدند

همین رادیو اشاره میکند که۱۵۰ میلیون هکتار از اراضی چین دچار آفت سیل شده کشاورزان آن که نیمی از کشاورزان چین بوده‌اند بی خانمان شده‌اند .

در برابر رادیو پکن از پیشرفت عظیم و سریع چین در تولید فولاد وذغال‌و ماشین سازی و ابزارسازی خبرمیدهد اما رقمی را منتشرنکرده است .

ظاهرا وضع بد کشاورزی چین سبب شده است که به برنامه ۱۲ ساله کشاورزی‌آن‌کشور لطمه بخورد.

بموجب این برنامه که در ۱۹۵۵ شروع باجرای آن شده بایدمیزان تولید غلات در چین از۲۷۰۰۰۰۰۰ تن در ۱۹۵۵ به ۳۷۵۰۰۰۰۰ تن در ۱۹۶۷ برسد . اما وضع بد تولید امسال باین نقشه لطمه سختی زده است .

خلاصهٔ اخبار

امروز متن قطعنامه مصوبه در کنگره زنان کشور های افریقائی و آسیائی انتشار یافت.

در قطعنامه مزبور خاطر نشان شده است که باید از ازدواج اجباری‌جلوگیری‌بعمل آید وبرای ازدواج دوشیزگان حداقل سن‌تعیین‌گرددهمچنین تعدد زوجات از بین رفته‌وحق یك طرفه مردان در طلاق نیز سلب گردد. در قطعنامه‌مزبور ضمنا تقاضا شده است که باید حقوق مردان و زنان در تمام سازمانهای‌مساوی‌باشد.

استانبول - سرمای شدیدی که در ترکیه وجود دارد موجب مرك ۷نفر گردیده .

چندین دهکده در اناتولی مورد هجوم گرك ها قرار گرفته وبنجاه راس گوسفند و یك چوپان طعمه گرگها شدند .

***

اورشلیم- شکافی که در کابینه اسرائیل بوجودآمده بود پس از آنکه بن‌گورین نخست‌وزیر این کشور تصمیم گرفت معذرت بخواهد و کابینه معذرت وی راقبول کرد برطرف گردید .

این شکاف پس از انتقاد شدید بن‌گورین از اکثریت اعضای‌کابینه بوجودآمد و نزدیك بود منجر به سقوط دولت ائتلافی اسرائیل‌گردد.

۱۵ بهمن

آخرین‌روز و آخرین فرصت است

بانك پارس

آ-۳۹۸۳۰ سازمان فاکوپا

مترجم: زندنیا

ده سال پس از جنگ کره

****
*** ده سال پیش در همین اوقات جنگ کره، بزرگترین جنگ دهۀ ششم قرن بیستم آغاز شد. این داستان جنگ کره است واکنون که بیم شروع جنگ دیگری ازآن نوع درلائوس میرود بازگشتی بگذشته خونین بی مناسبت نخواهد بود . این مقاله ازمجله لایف اقتباس شده است. ***
****

—o—

دومین وحتی بزرگترین اشتباه دست بالا گرفتن توانائی‌ارتش کره شمالی بود. بهترین افسران آنها گرچه از معلمین روسی تعلیم گرفته بودند اما تعدادشان برای چنان عملیات وسیعی بسیار اندك بود بیشتر آنان هرگز بر واحدی بزرگتر ازگردان یاهنك فرمان نرانده بودند —آنهم هرگز در شرایط میدان جنك نبود. از این بیش آنکه قدرت ارتش ایشان سطحی بود نه عمقی ین‌ارتش افراد ذخیره آموزش یافته جهت‌تحمل حملات‌متقابله‌نداشت.

در نخستین ماه رزم ارتش کرۀ شمالی ۴۰۰۰۰ تن یا تقریبا یك سوم قدرت رزمی خودراکشته و زخمی داد . از آن پس فرماندهان کره‌ای نگرانی زیادی نشان دادند . ایشان بارها بخاطر نجات‌افراد از عملیات دست کشیدند —چنانکه یکبار در حملات سخت به منطقه تقاطع «تیگو» عملیات را قطع کردند حال آنکه ادامه حملات همه‌جانبه در آنجا ممکن بود کار جنك را یکسره سازد .

افسران اطلاعات کرۀ شمالی خصوصا بیکفایت بودند .

در «اوسان »واقع در کرۀ جنوبی روز پنجم ژوئیه ۱۹۵۰قوای کرۀ شمالی با نخستین آمریکائیانی که به میدان آمده بودند برخوردند . چنانکه روشن شد اینها از پانصد تن یاتقریبا دو گردان از لشگر ۲۴آمریکا تجاوز نمیکردند که باعجله از ژاپن توسط هواپیما منتقل شده بودند. اما قسمت اطلاعات کرۀ شمالی گمان کرد که هرگردانی نمایندۀ یك لشگر کامل‌است —و این پندار خودبرای درنك ژنرالهای کرۀ شمالی کفایت میکرد. آنها به تجدید نظر در طرحهای عملیات پرداختند حال آنکه به آسانی میتوانستند حمله را ادامه دهند . در نتیجه فرصت مساعد را از کف دادند — زیرا آن روزها ارتش کرۀ جنوبی هراسان بود وجز دو گردان آمریکائی نیروئی برای بستن راه وجود نداشت . بسی از مستشاران شوروی ، منجمله ژنرالهای عالیمقام بخاطر خطای خود در تسخیر کرۀ جنوبی به مسکو فرا خوانده شدند . اما درواقع این خطا ازایشان نبود . این خطای رهبرانشان درمسکو— بویژه استالین بود که به توصیه‌های نظامی گوش فرانداده بودند. این بگفته افسران ستاد شوروی ،او بودکه‌شخصافرمان حمله را صادر کرد . تنها کاری که مستشاران روسی میتوانستند در کره‌انجام دهند مقابله بازیانهای کرۀ شمالی و کوشش برای تامین منافع آن بود .

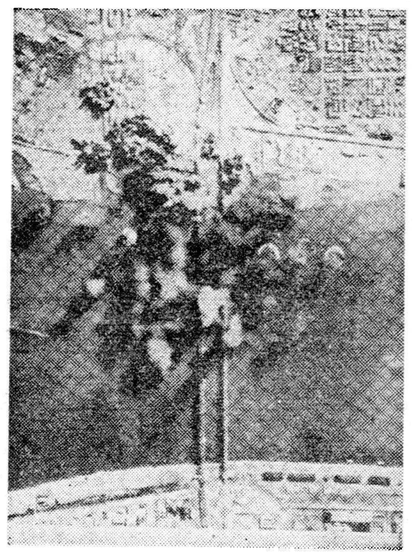

باران بمب بر «سینوجو» — بمب‌افکنهای ب — ۲۹ نیروی پنجم هوائی آمریکا نقشه‌های کمونیستها را برباد دادند

گر چه سرداران کرۀ شمالی مواد نا مناسبی در اختیارداشتند اما از روش خوب‌یابد سربازی باخبر بودندو آن را چون‌میدیدند میشناختند. مادام که در «پیونك‌یانك» وابسته بودم توانستم اوصاف کاملی را از روش جنگیدن آمریکائیان به ورشو ارسال دارم که مبتنی بر تجارب شخصی این‌سرداران بود. یکی ازژنرالها که لشگروی بسختی از آمریکائیان ضربت خورده بود درباب آنها نظری بسیار منفی داشت .وی بمن گفت :

«آنها آبجو قوطی بهمراه دارند و از تاریکی میترسند وتوانائی رزمی ندارند مگر آنکه درپی هرسربازی پنجاه تن تدارکات داشته باشند .» این ژنرال نکتۀ مهمی را در باب رزم شبانه بیان میکرد کره‌ای ها وبعدا چینیان بزودی دریافتند که میتوانند با حملۀ شبانه واحدهای آمریکائی را از پایگاه خودجدا کرده آن راسخت دچار تشتت‌سازند .

افسران کرۀ شمالی دراین نکته اصرار داشتند که نخستین آمریکائیان اعزامی به میدانهای کره برای نبرد آماده نبودند. گرچه بگفته کره‌ایها افراد آمریکائی فرد فرد بخوبی میجنگند اما آموزش کافی برای عملیات جمعی ندیده‌اند . ضمنا بشدت برای رفت‌و آمد به میدان رزم به وسایل نقلیه نیازمندند . هرگاه نیروهای کرۀ شمالی میتوانستند راه باریکی رابه بندند و آن را از جناحین زیر آتش بگیرند هرواحد کمکی آمریکائی —مرکب از تانك و جیپ و کامیون و آمبولانس —که به آنجا آمده بود بدام میافتاد. کره‌ایها قدرت کشندۀ نیروی هوائی آمریکا و قدرت آتش‌آمریکائیان را دریافته بودند. اما معتقد بودنداگر آمریکائیان میبایست در شرایطی چون ایشان به جنگند — یعنی پیاده باشند و بدون پشتیبانی هوائی و جیبشان پر از برنج باشد و جیره معدودی از فشنك و گلوله داشته باشند— درهمان ابتدای کار مغلوب شده بودند .

من داستانهای مثبت بسیاری‌نیز از قدرت جنگی آمریکائیان در کره به ورشو ارسال داشتم. شاید بهترین داستان کرۀ شمالیها را در بارۀ سربازی آمریکائیان گفیل ستاد کل آنها ژنرال «کیم کوانك —هیوپ» برای من گفته باشد . وی روزی به دیدار یك ستاد سپاه در کوهستانی بس‌دور از جبهه‌رفته بود. در مغارۀ فرماندهی چای مینوشید که افسری بدرون دوید وگزارش داد هم‌اکنون یك هواپیمای آمریکائی به ضرب گلوله سرنگون شده خلبان آن باچتر نجات در درۀ مقابل مغاره فرود می‌آید . ژنرال به فرمانده سپاه دستور داد نیروئی بفرستند و خلبان را اسیر کنند . آنگاه متوجه چای خود شده چنددقیقه بعد افسر دیگری دوان بدرون آمد تا گزارش دهد که جنبهای آمریکائی چنان‌پیادگان کره را بباد آتش گرفته‌اند که آنها نمیتوانند به خلبان نزدیك شوند ژنرال‌کیم‌فریادزد «احمق ! قوای بیشتری بفرست و هواپیماها را زیر آتش بگیر.» فرمانده سپاه یك گروهان ۱۲۰ نفری را اعزام داشت اما پیش از آنکه گروهان به خلبان نزدیك شود یك هلی‌کوپتر آمریکائی برفراز منطقه پدیدار شد . باز هم افسری داخل شدو فریاد زد «آمریکائیان یك عملیات رهائی را آغاز کرده‌اند »

اینبار دیگر کیم از خوردن چای دست بازداشت و برای ادارۀ عملیات بیرون رفت . وی به فرمانده سپاه دستور دادکه خود مسئولیت عملیات رابرعهده گیرد و بدون توجه به بهای عمل خلبان را دستگیر کند .

بودجه دفاعی انگلیس کاهش میابد

لندن ـ رویتر ـ ۲۲ ژانویه ـ هارولد مك میلان‌امروز بودجه‌دفاعی انگلستان را باحضور وزرای دفاع خارجه و دارائی خویش مورد بحث قرار داد .

بنظر میرسد که بودجه دفاعی امسال انگلستان نیز مانند سال گذشته درحدود۱۵۰۰ میلیون لیره استرلینك خواهد بود .

در دهساله اخیر همواره بودجه دفاعی انگلستان‌یك سوم بودجه کل این کشور بوده ولی بنظر میرسد که در سال۱۹۶۱ این نسبت‌کاهش خواهد یافت .

اوضاع جهان

علاوه بر مسئله بودجه مك‌میلان با وزرای درجه اول خویش اوضاع جهان را با توجه به آغاز زمامداری رسمی کندی مورد بحث وقرار داد

در این مذاکرات مسئله خلع‌ـ سلاح‌و مسائل دیگری‌نظیرتامین اسلحه‌سازمان‌دفاعی آتلانتیك‌شمالی مورد بحث قرار گرفته است .

همچنین مسئله نقش‌آینده دولت انگلستان در حوادث لائوس نیز مطرح گردید .

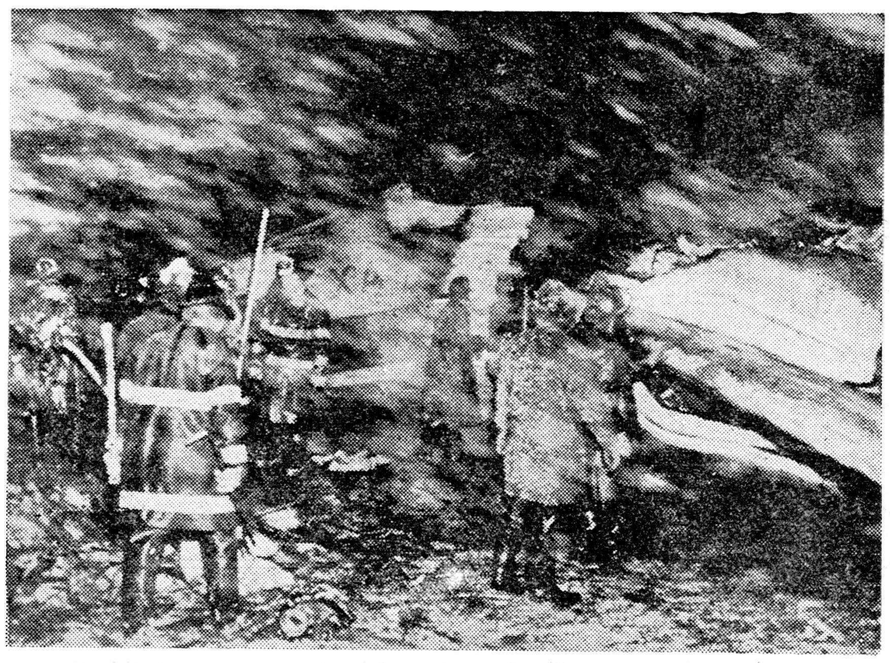

پس از آنکه هواپیمای چهار موتوره مکزیکی در کنار فرودگاه «ایدل وایلد» نیویورك سقوط کرد ، بلافاصله مامورین آتش نشانی برای نجات‌سرنشینان آن دست بکار شدند . هواپیما ۱۰۶ مسافر داشت و در لحظات اول ۴۲نفر از مسافران بسلامت از هواپیما بیرون آمدند .

کمونیستهای‌چین عقاید خروشچف را پذیرفتند

پکن —۲۱ ژانویه — خبرگزاری فرانسه — خبرگزاری چین جدید امروز متن قطعنامه‌ای را که در جلسه اخیر کمیته مرکزی حزب کمونیست چین بتصویب رسیده انتشار داد . در این قطعنامه از اعضای حزب کمونیست چین در خواست شده است که روابط خود را با اتحاد شوروی تقویت کرده و اتحاد اردوی سوسیالیستی و نهضت کمونیستی را استوار سازند .در این قطعنامه با اشاره باین نکته که ایجاد یك همزیستی مسالمت آمیز بین کشور هائی که دارای رژیم های اجتماعی متفاوتی هستند و مسئله جلو گیری از جنك جهانی جدید فوری ترین وظیفه ملت ما است تاکید شده که عصر کنونی عصر مبارزه بین سیستم اجتماعی مخالف است و اوضاع بین‌المللی ایجاب میکند که ملت ها نیرو های خود را در مبارزه علیه سیاست تجاوز کارانه امریکا متحد سازند .در قطعنامه خاطر نشان شده است در نتیجه تغییراتی که درتعادل بین‌نیرو ها روی داد .ممکن است براثر مساعی‌اردوی سوسیالیست و طبقه کار گر و ملت های صلح دوست از وقوع جنك جدید جلو گیری کرد . ضمنا در قطعنامه حزب کمونیست چین گفته شده است که تجربه نشان میدهد سیستم کمونها بهترین سیستم برای چین است و بر اثر دو سال خشکسالی شدید باید اساس اقتصاد ، بر روی کشاورزی قرار گیرد و صنایع سبك بایدمشکلات ناشی از کمبود مواد خام را جبران کنند و صنایع سنگین باید از توسعه دامنه دار از سال آینده خود داری کرده در عوض کیفیت محصولات بهتر شود .

محکومیت زنی‌که کتاب پاسترناك را بخارج فرستاده بود

لندن —۲۱ژانویه —رویتر — رادیو مسکو اظهارداشت‌که‌مادام«ایونسکایا» که از دوستان نزدیك‌بوریس‌پاسترناك بود ، در زمان حیات وی‌کتاب‌نویسنده روسی‌را بوسیله دانشجویان خارجی مقیم مسکو ، به خارج از شوروی فرستاد و از این بابت در حدود ۱۵۰ هزار دلار دریافت داشته است .دختر او نیز در این‌کار شرکت داشته‌است.

مادام ایونسکایا و دختر او هر دو به گناه خود در دادگاه اعتراف کرده و محکوم شده اند . مبلغ مزبور را بانو «ایونسکایا» از طریق سیاحان‌و یا خبرنگاران خارجی که ازسفارتخانه های مربوطه در مسکو پول می گرفتند دریافت داشته است .

شورشیان عمان فقط استقلال میخواهند

دمشق —۲۲ ژانویه — آسوشیتد پرس — شیخ طالب ابن علی برادر غالب ابن علی امام شورشی عمان اظهار داشت‌هرگونه مذاکره‌درباره آینده شیخ نشین عمان باید بر — اساس اعطای استقلال کامل باین کشور باشد .

شیخ طالب امروز با هواپیما دمشق را به قصد قاهره ترك گفت ولی هیچ دلیلی برای عزیمت وی به پایتخت جمهوری متحده عربی‌ذکر نشده است .

تقاضای تخلیه

وی به خبرنگاران اظهارداشت ما میخواهیم‌نیروهای انگلیسی‌بلافاصله این سر زمین را ترك گویند ، کلیه زندانیان سیاسی آزاد شوند و دولت انگلستان غرامت تمام کسانی که طی پنج سال شورش این‌ناحیه دچار خسران شده‌اند به پردازد .

منابع عربی میگویندااخیرا دولت انگلستان حاضر شده بر اساس اعطای‌خودمختاری‌به مقامات‌شورشی داخل مذاکره شود ولی کنترل سیاست خارجی ، بازرگانی و نفت کشور را کماکان در دست داشته باشد این موضوع از طرف سفارت انگلستان در بیروت تکذیب شده است .

یك خانواده درخواب طعمه حریق شد

کراچی — آسوشیتد پرس —۲۲ ژانویه — امروز بر اثر وقوع حریق دریك‌دهکده کوچك‌نزدیك«پیشاور» خانه‌ای سوخت وهفت تن ازساکنان خانه مذکور طعمه حریق گردیدند. تنها رئیس خانواده توانست ازشعله های آتش جان بسلامت بدر برد .

حریق زدگان چهار بچه و سه زن بودند که همگی هنگام خواب سوختند .

از صبح چهارشنبه

مولن روژ نیاگارا

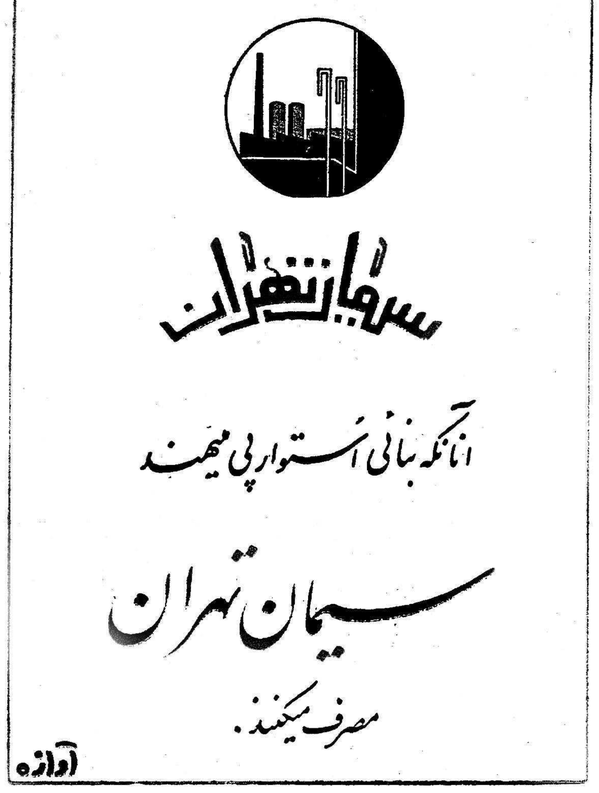

آ—۳۹۷۱۰

آگهی مناقصه شماره ۱۴۹۰۲/ن — ۱ر۱۱ر۳۹

مهندسی ژاندارمری کل کشور احداث ساختمان‌های واحد فرهنگی را در پادگان ژاندارمری واقع در ونك بشرح شرایط مناقصه و مدارك و مشخصات و نقشجات موجوده در مهندسی‌ژاندارمری واقع درمیدان ۲۴اسفند (ستاد ژاندارمری) بشرح‌زیر بمناقصه میدهد

۱ـ شرکت‌های منظوره در لیست طبقه بندی ممتاز ودرجه ۱ وزارت دارائی که در لیست درجه ۱سازمان برنامه‌هم منظور میباشند میتوانند بامراجعه به‌مهندسی ژاندارمری نقشجات .مدارك مناقصه را در قبال پرداخت ۱۲۰۰۰ریال دریافت دارند .

۲ـ پیشنهادات بایستی تاساعت ۱۲روز ۱۵ر۱۱ر۳۹ بدفتر کل ستاد ژاندارمری واقع در میدان ۲۴اسفند تسلیم ورسید دریافت دارند و هیچگونه پیشنهاد ی پس از انقضاء ساعت‌و روزمقرر دریافت نمی‌گردد .

۳ـ پیشنهاد دهندگان‌باید یك نسخه از شرایط آگهی مناقصه بالا را که جداگانه ضمن اسناد و مدارك مناقصه در اختیار آنان گذارده خواهدشد دریافت وامضاء کرده به‌پیشنهاد خود ضمیمه نمایند والا به‌پیشنهادات فاقد شرایط آگهی ترتیب‌اثرداده نخواهدشد .

۴ـ پیشنهاددهندگان‌بایستی مبلغ چهار میلیون ریال وجه نقد بعنوان سپرده درمناقصه‌بحساب ۷۳۰اداره حسابداری ژاندارمری به‌بانك ملی شعبه فردوسی تودیع و یابهمین مبلغ ضمانت نامه بانکی از یکی از بانك‌های مجاز بمدت ۲ماه از تاریخ تسلیم پیشنهاد بنام اداره‌حسابداری ژاندارمری کل کشور اخذ ورسید وجه نقد ویاعین ضمانت‌نامه بانکی را بضمیمه پیشنهاد خود بدفتر کل‌ستاد ژاندارمری تسلیم نمایند .

آ—۳۹۶۶۸

مهندسی ژاندارمری کل کشور

قدردانی از پزشك حاذق

اینجانبه محترم بوذری سالها مبتلا بمرض زنانگی بودم وبامراجعه باطباء بهبودی حاصل نمی‌شد و بالاخره بجناب آقای دکتر رهبان طبیب متخصص امراض زنان مراجعه‌و دراثر طبابت این پزشك حاذق‌بکلی بهبودی یافتم بدین‌وسیله از جناب آقای دکتر رهبان و کارکنان‌زایشگاه خصوصی ایران مخصوصا ازخانم دیبا اظهار تشکر واستفاده از معلومات این طبیب عالیقدر رابعموم هم‌میهنان توصیه می‌کنم .

محترم بوذری

آ—۳۵۷۶۵

ویستاویژن . رنگی . دوبله فارسی در استودیو مولن روژ

آ—۳۹۷۷۲

باشرکت: باربارا بل‌گدس — لوئی آرمسترانك

قدرت موبوتو روبزوال است

● **پولهائی که سرهنك «موبوتو» برای پرداخت حقوق سربازان داشته ته کشیده و سربازان باز دست به طغیانهای تازه‌ای زده‌اند**

● **تنها در صورت آزادی لومومبا میتوان انتظار داشت که هرج ومرج وجنك داخلی در کنگو پایان یابد**

انتقال نامبارك آقای «لومومبا» به‌الیزابت ویل در ایالت کاتانگانه نشانه‌ای از زوال قدرت حکومت سه نفری پرزیدنت «کاساووبو ،سرهنك موبوتو» و آقای چومبه» در کشور کنگو است . دلیل این اقدام یاآن بوده است که کاساووبو و موبوتو میترسیده‌اند شورش و احدهائی که در اختیار دارند منجر به کوششی جهت آزادی لومومبا گردد و یا چومبه احساس میکرده برای جلوگیری ازطغیان‌هواداران‌لومومبا در شمال کاتانگا لازمست او را همچون گروگانی در چنگال خود داشته باشد .

اعم‌از اینکه یکی از این دودلیل (و یا هردو) صادق باشد ، بخوبی روشن است که حکومت سه نفری (کاساووبو ، موبوتو ، چومبه) از نفوذ لومومبا حتی در زندان نیز اندیشناك است .

از طرف دیگر این موضوع نیز واضح است که انتقال لومومبا بدون اطلاع اطرافیان بلژیکی چومبه صورت نگرفته است .

اگر همانطور که ظاهرا بدیهی بنظر میرسد ، قدرت های غربی و آقای هامرشولد تشخیص‌داده باشند که پیدا کردن یك راه حل عملی برای کنگو فقط در صورت آزادی لومومبا امکان پذیر خواهد بودباید گفت انتقال لومومبا به‌الیزابت ویل اقدامی بوده که برای پیش گیری ازوقوع احتمالی این‌حادثه (آزادی لومومبا) صورت گرفته است .

دربرابر سازمان

اکنون زمان آن فرا رسیده‌که غرب بوضوح درك کند بلژیکی ها در مقابل سازمان ملل متحد قرار گرفته‌اند . هفته گذشته دول غرب بجای آنکه از انتقادات هامرشولد از بلژیکیها درباره اجازه عبور به نیروهای موبوتو از خاك« رواندا اورووندی» حمایت کنند، درشورای امنیت سازمان ملل متحد در برابر مانورهای تبلیغاتی شوروی اقدام دولت بلژیك را مورد تصویب قرار دادند .

اتخاذ این روش دربرابرسیاست بلژیك بطور روزافزونی از قاطعیت سیاست غرب خواهد کاست .

در داخل کنگو، حتی امریکائی ها نیز بفکر تجدید نظر در روش خویش افتاده‌اند .**قدرت سرهنك موبوتو علنا به نابودی میگراید . اگر این وضع ادامه یابد نتیجه‌ای جزتضعیف‌موقعیت کاساووبونخواهد داشت .**

حقوق سربازان

علت آنکه موبوتو بقدرت رسید آن بود که طرقی برای پرداخت حقوق سربازان خویش یافت . این امر موجب شد که وی بتواند نیرومندترین جناح ارتش کنگو را در اختیار بگیرد .

یکی‌از طرقی که وی پیدا کرد سازمان ملل بودولی این کارتوسط سازمان ملل فقط یك ماه دوام‌یافت و از آن‌پس موبوتو ناگزیر شد به منابع دیگری تکیه کند واحتمالا این منابع امریکائیها و بلژیکیها بودند .

اکنون بنظرمیرسد که این‌پولها نیز ته کشیده است‌و گروهی از سربازان که‌حقوقی دریافت‌نمیدارند علم طغیان برافراشته‌اند .

اعم از آنکه این مسئله موجب سلب اعتماد امریکائیها وبلژیکیها به موبوتو شده و یا درآن تاثیری نداشته باشد .

واقع امر اینست که بهمان‌نسبت که طغیان توسعه پیدا کند موبوتو اهمیت خود را از دست میدهد و کاساووبو نیز که قسمت عمده‌اعتبار سیاسی خود را بر دوش موبوتو گذارده واز او ونفوذ او استفاده‌می کند نیز در این میان دچار خسران فراوان میگردد .

جناح بلا دفاع

با آنکه چومبه در ایالت کاتانگا برای خود ارتش منظمی دارد وگروه کثیری از مستشاران بلژیکی رانیز بخدمت گمارده است ارتباط او با کاساووبو و موبوتو بمعنای آنست که با سقوط قدرت آنان یکی از جناحهای وی نیز آسیب خواهددید و بلادفاع خواهد ماند .

تاثیر این وضع و خطر جنك داخلی است که هامرشولد وقدرت های غربی را بفکر آن انداخته که یکبار دیگر لومومبا را وارد بازی کنند . **از طرف دیگر امید میرود که کنفرانس سران افریقائی کازابلانکا نیز از گذشته پندگرفته ودر صورت آزادی لومومبا او را از تکرار اشتباه گذشته ، یعنی سعی در برقراری یك حکومت مرکزی مطلقه برای کنگو برحذر دارند.**

دراین میان یکبار دیگر باید به آقای هامرشولد بخاطر سرسختی‌و استقامت رای خوددربرابر کاساووبو و امتناع از احضار نماینده خویش آقای راجشوار دایال از کنگو تبریك گفت . آقای دایال رانباید بخاطر حملاتی که در شمال‌کاتانگا صورت گرفت وُ اعزام نیروی‌کمکی به منطقه ای که در آن حکومت قانونی وجود نداشته مورد نکوهش قرار داد . اگر او برای آزادی « لومومبا » اصرار دارد. محق‌است زیرا لومومبا باید آزاد شود . بدون آزادی لومومبا تجزیه ،نفاق وجنك داخلی‌هرگز از کنگو دور نخواهد شد .

تنها امیدی که‌اکنون‌بوضع کنگو مانده آنست که دسته های مختلف سرانجام خسته شوند و گرد میزی اجتماع کنند .

اگر نبایستی نتایج‌آنچه را که سازمان ملل متحد در کنگو انجام داده برباد داد ،این سازمان وقدرت های غربی بایستی‌اثرات‌فاگواراتحاد چومبه را با بلژیکی ها در نظر بگیرند . چنانچه‌بایستی‌لومومبا آزاد شود و اهمیت این موضوع برای تشکیل یك کنفرانس میز گرد بدیهی بنظر میرسد ، شدید ترین اخطار ها برای انجام این امر باید متوجه چومبه باشد .

(نیواستیتسمن)

New Statesman

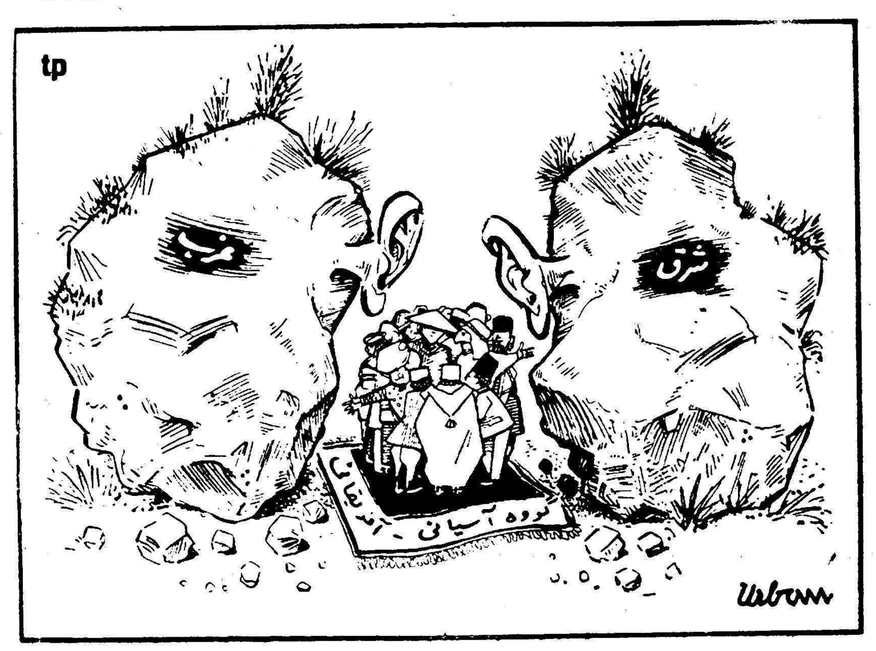

بین دو بلوك (تارانتل)

از: ارنست .ك . لیندلی

ترازنامه اقدامات مردی‌که کاخ‌سفیدراترك گفت

ایزنهاور ناتوان نبود

● **بزرگترین اشتباه ایزنهاوردراین بودکه نتوانست ارزش تبلیغاتی احراز مقام اول را درزمینه مسائل فضائی درك کند**

● **از رئیس جمهوری قدیم باید بعنوان یك مشاور خوب،رئیس جمهوری جدید ویك سفیر حسن‌نیت امریکا دردنیای خارج استفاده‌کرد**

Newsweek

آیزنهاور درآخرین کنفرانس مطبوعاتی خود با ملت آمریکا خداحافظی میکند

دراین‌هنگام که‌دوایت د .ایزنهاور کاخ سفید را ترك میکند حسن تفاهم دوستانه او با مردم امریکا بدون کم و کاست‌حفظ شده است. در مدت یك قرن و ربع گذشته هیچیك از روسای جمهور امریکا چنین محبوبیت و اعتمادباثباتی‌برای خود نیندوخته اند . چنانچه قانون اساسی‌اجازه‌میداد وشخص‌ایزنهاور هم تمایل نشان میداد بطور حتم برای دوره سوم نیز بسمت ریاست جمهوری انتخاب میگشت .

هماهنگی درداخل

کارهائیکه ایزنهاورنیمه‌تمام‌گذارده یا بخوبی انجام نداده یا اصولا انجام نداده خدمات فراوانی توسط نامبرده بعمل آمده‌است . او در سالهائیکه مملو از مشکلات بود سمت ریاست جمهوری را بعهده داشت و ناگفته نماند که بسیاری‌از مسائل فوق بی‌اندازه در هم وپیچیده بشمار میرفت . نامبرده تصمیمات مشکل و زیادی اتخاذ کرده و آنها رابه مرحله اجرا در آورده‌است .

ا زلحاظ سیاست داخلی ایزنهاور در ایجاد هم‌آهنگی و پیوند امور بالاترین موفقیت ها را بدست آورد. مملکت در دوران‌ضدارت اودرمقابل تعدادی چند از منازعات داخلی و سرخوردگی ها و از همه مهمتر وجود عدم اطمینان مسموم کننده‌ای که مولود دوره « مك‌کارتی » بود احتیاج به تسکین و آرامش داشتو نیز احتیاج به زمان‌داشت تا طی‌آن اصلاحات دوره روزولت و ترومن را هضم کند . اعمال عمده ایزنهاور فراهم کردن این احتیاجات بودکه بخوبی از عهده انجام آن برآمد و در بعضی جهات به توسعه‌آنهاهمت گماشت . سالهای تصدی او رکود اجتماعی در برنداشتند و روپهمرفته ایام پر سعادت و موفقیت آمیزی‌را ببار آوردند . اقتصاد امریکا در بسیاری جهات به پیشرفتهائی نائل آمد .

موفقیتهای حاصله

محتملا بزرگترین موفقیت های ایزنهاور مقید کردن امریکا به‌مسئولیتهای جهانی خود بود . بنظر من توجه به‌همین مسئولیت‌ها اورا وادار کرد که درانتخابات قبلی ریاست جمهور شرکت کند. او دریافته بود که تنهائی و گوشه‌گیری کوتاه ترین راه‌رسیدن به حوادث ناگوار است .حال‌هرسخنی درمورد علت و مفهوم بعضی از تصمیمات بخصوص او گفته شود نباید فراموش کرد که نامبرده تصمیمات فوق را علیه گسترش کشمکشهای جهانی گرفت . اگر ایزنهاور در بعضی مواقع از خود راضی بنظر میرسید این احساس درمیان عده اعضای کنگره هردو حزب و حتی کلیه مردم امریکا بیشتر دیده میشد . کنگره امریکا پشتیبانی را که ایزنهاور میطلبیداز او دریغ کرد .

معمول براین شده‌است که بگوئیم در طول سالهای ریاست ایزنهاور قدرت و حیثیت سیاسی‌ما زوبه‌افول گذارده درحالیکه ازآن روسیه ترقی کرده‌است البته در بعضی موارد این گفته صحیح‌است. مثلا هنگامیکه روسیه‌شوروی‌انباری از سلاحهای اتمی ووسائل پرتاب آنها را بدست آورد درموازنه‌قدرت و یادرماهیت آن تغییری ایجادشد ولی هیچکس نتوانسته است که بگوید پیشدستی دراین مورد چگونه میتوانست مقدور باشد مگر بوسیله جنگی که میتوانست درزمان حکومت ترومن و یااوائل‌زمامداری ایزنهاور از آن جلوگیری بعمل آورد . شخص دیگری هم نتوانسته است اعلام دارد ماچگونه قادر بودیم از ازدیاد تولیدشوروی ممانعت کنیم .

اشتباهات او

مامحتملا قادر بودیم لااقل‌بایك قمر مصنوعی کوچك اولین‌کشوری باشیم که بفضا دست بیابیم .غفلت در پیش بینی ارزش تبلیغاتی یك چنین مقام «اول » شاید زیان‌آورترین اشتباهات دستگاه اداری ایزنهاور بشمار رفت .

احتمالا بادوراندیشی بیشترممکن بود بتوان دردسرهای دیگر (در کوبا وسایر نواحی امریکای‌لاتین و قاره های دیگر) را برطرف‌کرد. هرچند دومنطقه وسیع‌و مهم‌دنیای آزاد درحال حاضر وضع‌بهتری از سال ۱۹۳۵ دارند که یکی اروپای غربی است ودیگری قاره آسیا . گرچه‌سازمان‌ناتوبه‌اصلاحات‌سیاسی و نظامی احتیاج دارد ولی اقتصاد اروپای غربی به‌توسعه و پیشرفت خود ادامه داده‌است . آسیای‌آزاد مناطق بی‌خطرخودرا حفظ‌کرده‌ولی بعضی نواحی آن بخصوص‌لائوس وضع بحرانی دارند .

معهذا بطور کلی صاحب قدرت بیشتری گردیده و این امر بطور فراوان مدیون سیاست‌ها و عملیات ایزنهاور بوده‌است .

دوره دوم

ممکن است ایزنهاور در شمار برجسته‌ترین روسای جمهورماقرار نگیرد ولی بطور قطع در ردیف زمامداران ناتوان نیز قرار نخواهد گرفت . در بسیاری ازموارددفعالیت های او در دوره دوم ریاستش‌موثر- تراز دوره اول زمامداریش بوده است کابینه دوم او بهتر از کابینه اول بود . در دوره دوم او ، رهبری شخصی بیشتری از خودنشان‌داد. محققا درحال حاضر او پرحرارت- تر وجدی تر از یکی دوسال بعداز حمله قلبی خود بنظر می‌آید . او همواره میکوشد تامقام‌خودرابعنوان یك مظهر اعتبار ملی حفظ نماید . امیدواریم پس از استراحت بتواند نه‌تنها به‌سمت مشاور رئیس جمهور جدید بلکه بسمت یك سفیرحسن نیت درمسافرتهای خارجی خودمورد استفاده قرار گیرد . (نیوزویك)

بدون شك آرزوی قلبی ایزنهاور اینست که کاش‌میتوانست‌موفقیت های بیشتری در راه تضمین ثبات صلح بدست آورد .معهذا هیچکس قادر نیست بااطمینان خاطر منکر سعی و کوشش صبورانه ومداوم او که اغلب بایك افکار سازنده توام بود گردد. امیدواری‌درموردبرقراری یك صلح وآرامش عمیق بستگی حیاتی به‌یك سوء تفاهم درمورد هدفهای کمونیستها داشته ودارد .

نام پارچه

چادری

ازکلمه

TEIJIN

ACETATE

1410 FAILLE!

آمده‌است

پارچه‌های عالی ماکه دارای رنك روشن استجنس بسیار مرغوبی است‌که تمام شرائط یك پارچه چادری خوب را دارا میباشد.

- سبك
- ابریشمی
- ضد بید وضد کیك
- دافع چرك وکثافت

اگر ازقیمت‌ها مطلع باشید خریدی بهتر ازاین نمیشود

Teikoku Rayon Co., Ltd. که خلاصه آن کلمه "TEIJIN" است- اولین مبتکر ساختن فیبر مصنوعی ازچهل سال قبل میباشد. امروز نیز هنوز دراین مو ضوع سرآمد همگان است.
کوشش مداوم عده‌ای ازافراد خبره وباکفایت در خلال سالهای متمادی همراه باتوسعه تکنیك این هنر در خارج باعث شده‌که "TEIJIN" عالیترین‌فیبر های شیمیائی باسامی زیر تهیه نماید.

"TEIJIN Tetoron" (فیبر پولیستر)
"TEIJIN Teviron" (فیبرکلورایدپولی‌ونیل)
"TEIJIN Rayon"
"TEIJIN Acetate"

برای دریافت کاتالوك مصور به آدرس زیر مکاتبه فرمائید.

TEIJIN TEIKOKU RAYON CO., LTD.
EDOBORI-MINAMIDORI, NISHI-KU, OSAKA, JAPAN
CABLE ADDRESS TEIJIN OSAKA

۳۹۷۷۸ آ

هدیه کُلمن

آب گرم کن

پاکیزگی وبهداشت تمام خانواده‌هاست!

آب گرم کن کُلمن

دربرموقع . برای هرمصرف وهرمقدار آب گرم را درخانه شما تامین میکند.

Coleman

فروشگاه کُلمن : خیابان سعدی جنوبی - ساختمان تقی‌نیا وسایر فروشگاهها

اقتصاد

دکتر حسن صدر حاج‌سیدجوادی

امان از تاکسی

هرگز میرس که ناقوس ، مرگ که‌را
میزند مرگ ترا میزند !

* * *

بانومهوش فدای مستی و بی بند
وباری دد رانندگی شدو یك نفردیگر
راهم فدا کرد . فیلم های فارسی
یتیم شد ! و پولسازترین ستاره‌های
خودرا از دست داد. مامورین‌سانسور
فیلم نفس راحتی‌کشیدند.وگردانندگان
کافه‌ها و رژیسورهاو کارگردانهای
فیلم‌های فارسی در عزا وماتم‌نشستند
من نه در غم کارگردانها ورژیسورهای
عزیزشریکم‌ونه‌باخوشحالی‌سانسورچی
ها همراه میباشم .

اما هرچه باشد بنی آدم اعضای
یکدیگرند و انسان از تاثر و رنج
دیگران متالم میشود .

وقتی طنین ناقوس را شنیدی‌هرگز
میرس که در مرگ چه کسی شیون
میکند ؟ او در مرگ تو بانك عزاسر
داده است !

مبهوش مرد: عامل قتل او وانسان
دیگری که در اتومبیل اوبود دردرجه
اول مستی وبی‌بندوباری خوداو بود
اما عامل دیگری نیز وجود داشت که
متاسفانه همانروز آزادشد . من‌گزارش
افسر اداره راهنمائی راخواندم .
وضع تصادف را نیز از روی عکسها
درنظر مجسم کردم .

کارشناس اداره راهنمائی باواقع
بینی و بی‌نظری قابل تحسینی عقیده
خودرا اظهار داشته و گزارش خودرا
تنظیم نموده بود .

در چند قسمت از گزارش وی
اشاره به سرعت و عدم رعایت‌مقررات
رانندگی از طرف راننده تاکسی‌شده
بود .

گذشته از این کارشناس بمسئله
دیگری نیز اشاره کرده بود و آن
مشاهده ۱۸ متر اثر ترمز تاکسی بر
روی زمین بود . کسانیکه در امر
رانندگی وارد هستند میدانند که‌اثر
۵متر ترمز برروی زمین در موقع
تصادف دلیل تقصیر راننده و سرعت
زیاد و عدم رعایت مقررات واصول
رانندگی از طرف راننده است تاچه
رسد به ۱۸ متر . وجود ۱۸ متر اثر
ترمز دلیل برسرعت فوق العاده و
سرسام آور میباشد .

اما راننده تاکسی همانروز از
طرف مقامات قضائی آزاد گردید و
بازپرس گفته بود چون کسی از او
شکایت نکرده‌است لذا بقید کفیل
آزاد میشود .

ماباربا نوشته‌ایم امان از دست
این تاکسی‌ها ! وناچاریم آنقدر
بنویسیم تا وضع تاکسی‌ها اصلاح
شود .اصلاح قسمتی ازوضع تاکسی
ها مربوط باخلاق و تربیت رانندگان
است و آنهم وقتی صورت عمل بخود
خواهدگرفت که همه مردم باصول
اخلاق و تربیت توجه نمایند .قسمتی
دیگر مربوط برعایت اصول‌و مقررات
رانندگی است .

این مسائل مربوط بامروز ودیروز
نیست . از روزیکه تاکسی در تهران
شروع بکار کرد مردم با این‌مشکلات
روبرو شدند . خدا بیامرزد پدر
درشگه‌چی‌هارا ،هیچوقت امکان‌نداشت
باداشتن یك مسافر دربین راه‌جلوی
مسافرین دیگر هم توقف نمایند و
مسافر دیگر سوار کنند .

تاموقعیکه تاکسی‌نیامده‌بودووضع
کسب و کار آنها از رونق نیافتاده
بود همیشه درشگه‌ها تمیز و مرتب
بود پوست اسبها برق میزد ، اما
امروز این تاکسی‌ها آنقدر کثیف
است که انسان رغبت نمیکند در آن
ها بنشیند . غالبا چرم هاو تودوزی
هاپاره شده و محتویات آن از قبیل
پشم و پنبه وفنربه بیرون ریخته ،
شیشه‌ها شکسته ، دستگیره‌هادرآمده،
سطح اتومبیل از گل و لای پوشیده
شده و پوشش صندلیها از شدت
چربی و چرك رنك اصلی خودرا از
دست داده‌است .

اغلب رانندگان بی‌تربیت هستند.
در برخورد بامسافر ادب و نزاکت
رارعایت نمیکنند .

باداشتن مسافر ، مسافر دیگری
رانیز سوار مینمایند ،هرکجا مسافر
ببینند اعم از اینکه در وسط‌میدان
باشد یا خیابان فورا توقف میکنند،
اگر راه قدری دور باشد بمسافر
جواب رد میدهند و بالاخره برخلاف
تمام مقررات رانندگی رفتار میکنندو
حیات وزندگی پیاده‌های بیگناه را
بخطر میافکنند .

این وضع بهر تقدیر باید اصلاح
شود. یکی از طرق اصلاح این وضع
تعیین ایستگاه‌های تاکسی و جلو-
گیری از حرکت تاکسی‌های بدون
مسافر میباشد که عبورو مرور رانیز
تسهیل خواهدکرد . ما این مسئله
را بارها پیشنهاد کردیم وخیلی‌میل
داریم بدانیم دلیل عدم اجرای این
پیشنهاد که در تمام شهرهای بزرك
دنیا بدان عمل میشود چیست ؟

کفتگوی مردم

در خارج کلاس

آقای شهبازی دانش آموز سال ششم ریاضی دبیرستان دارالفنون مینویسد صبح وعصر تا پنج دقیقه قبل از شروع‌درس در کلاسها بروی دانش‌آموزان باز نمیشود و اظهار میکنند چنانچه زودتر باز شود دانش آموزان کلاسها را کثیف میکنند . خوب است تا هوا سرد وابری‌است برای جلو گیری از سرما خوردگی دانش آموزان در این مورد راه حلی بیابند ضمنا در گرم نگاهداشتن اطاقهای درسی وتهیه وسایل آزمایشگاهها اقدامات مؤثری مبذول شود .

توضیح فرهنك شهرضا

آقای کیوان رئیس اداره فرهنك شهرستان شهرضا در مورد وضع کلاسهای سالمندان شهرضا که در شماره ششم دیماه چاپ شده است اطلاع میدهند : امسال چون حدنصاب درکلاسهای اکابر جدا کنترل شده ابلاغ بعضی از معلمین که عده‌کلاس آنها کافی نبوده لغو شد و برای آموزشگاههائی که کمتر از چهار کلاس داشتند ابلاغ مدیریت صادر نگردید دراثر اتخاذ این دو تصمیم که نتیجه‌اش بهبود وضع آموزشگاه های اکابر و کنترل دقیق کلاس ها میباشد عده‌ای ناراضی مبادرت‌بتقدیم نامه‌های خالی از حقیقت میکنندوضع کلاسهای اکابر درسال تحصیلی‌جاری خیلی بهتر از سالهای گذشته بوده وکلاسهای شهر و دهات کلا مرتب ومنظم و هیچ سالمندی سرگردان نمی‌باشد .

حفظ وسائل موتوری

از گنبد تلگراف میکنند غالب اهالی شهر گنبد براثرموقعیت‌خاص کشاورزی دارای‌وسائل‌موتوری نقلیه هستند که در نتیجهٔ امنیت موجود محلی با حسن نیت کامل تمام‌وسائل کار خود را در صحرا وشهر بدون محافظ میگذارند یکدستگاه فولکس واگنی که اخیرا سرقت شده امری کاملا استثنائی است وامید میرود بزودی مرتکب دستگیر واین امنیت موجود ادامه داشته باشد .

رسیدگی بشکایت

آقای حسن رشت بری از تبریز تلگراف میکند در خصوص شکایات ۱۴آذر و دهم‌دی ماه دستوررسیدگی سریع صادر گردد .

اطراف باغ فردوس

آقای علیمحمد نراقی پورمینویسد یکسال قبل اداره آب تهران برای نصب لوله کوچه‌های اطراف باغ فردوس منجمله کوچه حافظ راکنده است با آنکه عهده دار ترمیم‌اسفالتی که‌برای لوله کشی کنده می‌باشد تا کنون در این مورد اقدامی بعمل‌نیامده تقاضا میشود در این موقع که گل‌و لای برای عابرین ایجاد زحمت نموده اسفالت کوچه های مزبور را ترمیم نمایند .

از کرمان به گنبد

آقای علی اکبر خراسانی زاده مینویسد : مسافرینی که با قطار به گرگان وارد میشوند برای عزیمت‌به گنبد چنانچه به چند ماشین سواری محدود دسترسی پیدا نکنند ناچار باید به اتوبوسی که در این خط مشغول کار است مراجعه کنند ولی متاسفانه راننده این اتوبوس مطلقا بظرفیت وسیله خود توجهی ندارد هر قدر بتواند مسافر از ایستگاه گرگان و بین راه سوار میکند و مسافرین را ناراحت میسازدشایسته است پاسگاههای بین راه بظرفیت اتوبوسهای مسافربری توجه‌نمایند.

قهوه‌خانه‌های بین راه

آقای حمید دارائی‌مینویسد به منظور از بین بردن مراکز فساد و برای اینکه چندنفر اشخاص بی خبر از خدا در راه شمیران یا راه کرج وسیله عیاشی یك عده را فراهم می نمودند تصمیم گرفته شده بساط قهوه‌خانه‌های عرض‌راه را نیزبرچینند بدیهی است مبارزه بافساد موردتایید عموم خواهد بود ولی خوبست برای یك عده عمله راه یا چوپانی که در بیابان از سرما پناه به قهوه خانه میبرد اندیشه‌کرد وازآنهاکه سابقه‌ای در تهیه مواد افیونی ندارند حمایت شود و عده زیادی قهوه‌چی وکارگران آنها و خانواده‌شان را بیکار نکنند

نامه یك خواننده

اداره روزنامه اطلاعات

محترما معروض میدارد اخیرا اینجانب از فروشگاه دیور واقع در خیابان شاه یك قواره پارچه خریداری کردم اما دیروز هنگام حراج که به آن فروشگاه سری زدم متوجه شدم پارچه ای را که من به قیمت ۶۰۰ ریال خریدم به قیمت ۳۵۰ ریال به فروش میرساند به نظر شما این کار عادلانه است ونباید ترتیبی داد که یك قواره پارچه با ۵۰ در صد اختلاف قیمت به فروش نرسد ؟

با تقدیم احترام مریم ایرانی

مالیات سن

شاید عجیب‌ترین مالیاتی که‌تاکنون از طرف دولتها وضع شده ، مالیاتی است که پس از جنك اخیر از طرف دولت مجارستان روی سن گذاشته شد و ظرف چند ماه در حدود دو میلیون لیره مالیات گرفت .

جریان قضیه از اینقرار بود که‌هر کسی از بانوان و دختران میتوانند‌در مقابل مالیات‌معینی ، یك گواهی‌رسمی از سن دلخواه خود بگیرند .

در نتیجه هزارها تقاضا از بانوان‌سن که علاقه داشتند جوان تر شوند و هزاران دختر که میل داشتند چند سال بزرگ‌ترمعرفی شوند باداره‌مالیات برسن رسید با میل ورغبت مالیات‌را پراخت نمودند .

بهترین غذای روز

مهمترین وبهترین غذای روز صبحانه است .مطالعاتی که بعمل آمده ثابت کرده‌است که‌صبحانه‌کم‌وناقص‌سلامتی انسان رادرمعرض خطر قرار میدهد. آنهائی که صبحانه کم میخورندباید توجه کنند که‌چند ساعت کار و فعالیت روزانه باشکم تقریبا خالی مقاومت‌بدن راتقلیل میدهد وبرای‌قبول بیماریهائی که‌از ضعف ناشی میشود آماده تر میسازد .بهترین طریقه تغذیه اینست که صبح ناشتائی کافی صرف شود و ناهار سبك وشام کم مصرف گردد در اینصورت سلامتی بدن تامین میشود .

پزشکان ثابت نموده‌اند یکی‌ازعلل ناراحتی‌هائی که‌برای معده پیش‌می‌آید غذاخوردن باعجله‌وباعصاب ناراحت است وتوصیه میکنند غذارا باآرامش‌و تانی‌میل کنید .

از اینجا و آنجا

پاسخ رئیس جمهور

درجلسه کابینه فرانسه که‌بعداز پیروزی ژنرال دوگل‌دررفراندم‌تشکیل گردید یکی‌از وزراء پیشنهاد کرد رئیس جمهور فرانسه بیانیه‌ای صادر نموده وازملت فرانسه بمناسبت رای مثبتی که‌داده‌اند تشکرنماید .

ژنرال دوگل پاسخ‌داد معنای صدور این بیانیه‌اینست که‌ملت فرانسه از خودش تشکر کند وبااین‌ترتیب‌صدور بیانیه موردندارد . . .

حیوانات روی زمین

تعداد حقیقی حیوانات روی‌زمین را کسی نمیداند ولی برطبق عقیده علمای جغرافی‌درحدود دومیلیون نوع حیوان وجود دارد واز لحاظ تعداد و نوع حشرات دردرجه اول قراردارند .

انواع حشرات روی‌زمین به‌یك میلیون میرسد ، یکصد هزارنوع‌حیوان‌دریائی بدون ستون فقرات -چهل‌هزار نوع ماهی -چهل هزار نوع حیوان ذره‌بینی هشت هزار نوع پرنده و ۳۸۰۰ نوع حیوان پستاندار ودههزار خزنده نیز درزمین وجود دارد .

انواع نباتات روی‌زمین از۲۸۰۰۰ر تا۳۰۰۰۰ر نوع مختلف پیش‌بینی شده‌است .

زن در ژاپن

فعالیت اجتماعی زن‌در ژاپن روز بروز بیشتر میشود .درحال حاضر۱۱ نفر زن درمجلس شورای ملی و ۱۳نفر درمجلس سنای آن کشور سمت نمایندگی دارند .

درمدارس ژاپن نیز تعداد دانش آموزان دختر سال بسال زیادتر میشود اکنون درمدارس عالی ژاپن درمقابل هر دختر دانش آموز سه نفر پسر درس میخواند و در دانشکده ها نسبت پسران و دختران چهار بیك می‌باشد همچنین نزدیك به ۶میلیون نفر اززنان‌ژاپن‌درشته‌های مختلف صنعت آنکشورفعالیت‌میکنندو ۵۵درصد طبقه کارگر را تشکیل میدهند .

علامت سرطان

بطوریکه دکتر جمیزهاردی در روزنامه اتحادیه پزشکان آمریکا اظهار میدارد چاره این امر را باید در : سرطان ریه درمردان بزرك شدن پستانها میباشدو این آزمایشی‌است که از مشاهده چند مریض سرطانی حاصل شده‌است .

خواب

خواب کافی به‌سلامتی و طول عمر شماکمك میکند .دانشمندان میگویند صرف نظراز بعضی مردم که‌عادتا کمتر میخوابند بقیه باید سعی کنند در شبانه روز بقدر کافی بخوابندوتجدید قوا کنند .این دانشمندان پس‌از سالها مطالعه روی‌زنان‌ومردان‌مسنی که‌سلامت خودرا حفظ کرده‌اند باین‌نتیجه‌رسیده‌اند که‌اکثر این‌افراد درتمام طول عمرخود خواب مرتب وکامل داشته‌اند وراز عمرآنها نیزهمین است .

دانشمندان مزبور اضافه میکنندکه آنهائی که‌کارفکری‌دارندبیش‌ازافرادی که‌فعالیت بدنی میکنند بخواب احتیاج دارند زیرا برای تجدید نیروی‌عصبی وفکری بیشتر وقت لازم است تا تجدید نیروی بدنی .

فرودگاه فرانکفورت

طبق‌آماری که تهیه شده طی‌سال گذشته بطور متوسط روزی ۵۵۰۰نفر بفرودگاه «دین‌ماین »واقع در نزدیکی فرانکفورت رفت‌وآمد کرده‌اند و تعداد مسافر سال گذشته فرودگاه مزبور به دومیلیون نفر بالغ گردیده‌است .

اولین فرودگاه اروپائی از نظرکثرت رفت‌وآمدمسافرفرودگاه لندن و پس‌از آن‌فرودگاه ،پاریس می‌باشد وفرودگاه فرانکفورت دردرجه سوم قراردارد .

مسابقه انتخاب نام

شما که دارای ذوق و ابتکار هستید برای یك سینمای مدرن وجدید اسمی انتخاب وبه آدرس خودتان برای ما ارسال فرمائیدفرستنده بهترین نام از یکعدد ساعت قیمتی وسه ماه بلیط خانوادگی رایگان استفاده خواهد نمود مدت شرکت تا ۲۰ر۱۱ر۳۹ است آدرس انتهای سی متری نظامی چهار راه کارگران دفتر سینما آ-۳۵۷۸۱ ۱-۴

شمع لژ

دوباره درخدمت شماست
شمع لژ : عمر موتور را دو برابر می‌کند
نماینده انحصاری
شرکت‌سهامی ایران‌تراکتور
خیابان سعدی ۸۴۴
تلفن ۳۰۲۴۱۳
ازشهرستانها نماینده فعال‌میپذیرد

آگهی مزایده

سازمان تعاونی کادر نیرو های انتظامی واقع‌در خیابان سپه‌ایستگاه استخر (باستیون) مقدار بیست‌هزار کیلو گرم روغن نباتی غیر قابل مصرف خود را جهت صابون سازی بفروش میرساند کسانیکه مایل‌باشند میتوانند پس از رویت حضوری در اداره مرکزی سازمان بشرح زیر نسبت بخرید آن اقدام نمایند .

۱- مبلغ پنجاه هزار ریال به عنوان ودیعه بحساب ۱۳۱۶ سازمان در بانك ملی شعبه فردوسی پرداخت نموده و فیش بانکی را ضمیمه پیشنهاد خود در مقابل اخذ رسید بسازمان تحویل نمایند .

۲- به پیشنهاد های مشروط و یافاقد فیش بانکی بمبلغ فوق‌ترتیب اثرداده نخواهد شد .

۳- پیشنهاد های رسیده در صبح روز نهم بهمن ماه ۱۳۳۹ در حضور هیئت مدیره سازمان باز و پس از قرائت کلیه پیشنهاد های واصله حد اکثرقیمت خریدپیشنهاد شده رسیدگی و تصمیم مقتضی اخذ خواهد شد .

۴- هرگونه هزینه حمل و نقل وتهیه طرف و همچنین هزینه آگهی بعهده برنده مزایده خواهد بود.

۵- حضور پیشنهاد دهندگان در جلسه مورخه ۲۹ر۱۱ر۹ بلا مانع می باشد .

۶- در صورت اصابت مزایده بیکی از خریداران باید در مدت پنج‌روز قیمت‌کلیه روغنها راپرداخت نموده و روغن خریداری را از انبار مخازن سازمان خارج نماید ودر صورت استنکاف مبلغ پنجاه هزار ریال ودیعه آنان بنفع سازمان ضبط خواهد شد .

۷- سازمان در رد و یا قبول یك یا کلیه پیشنهاد های واصله مختار است .

مدیر عامل‌سازمان سرلشکر شیوائی
۳-۳ آ-۳۸۱۶۸

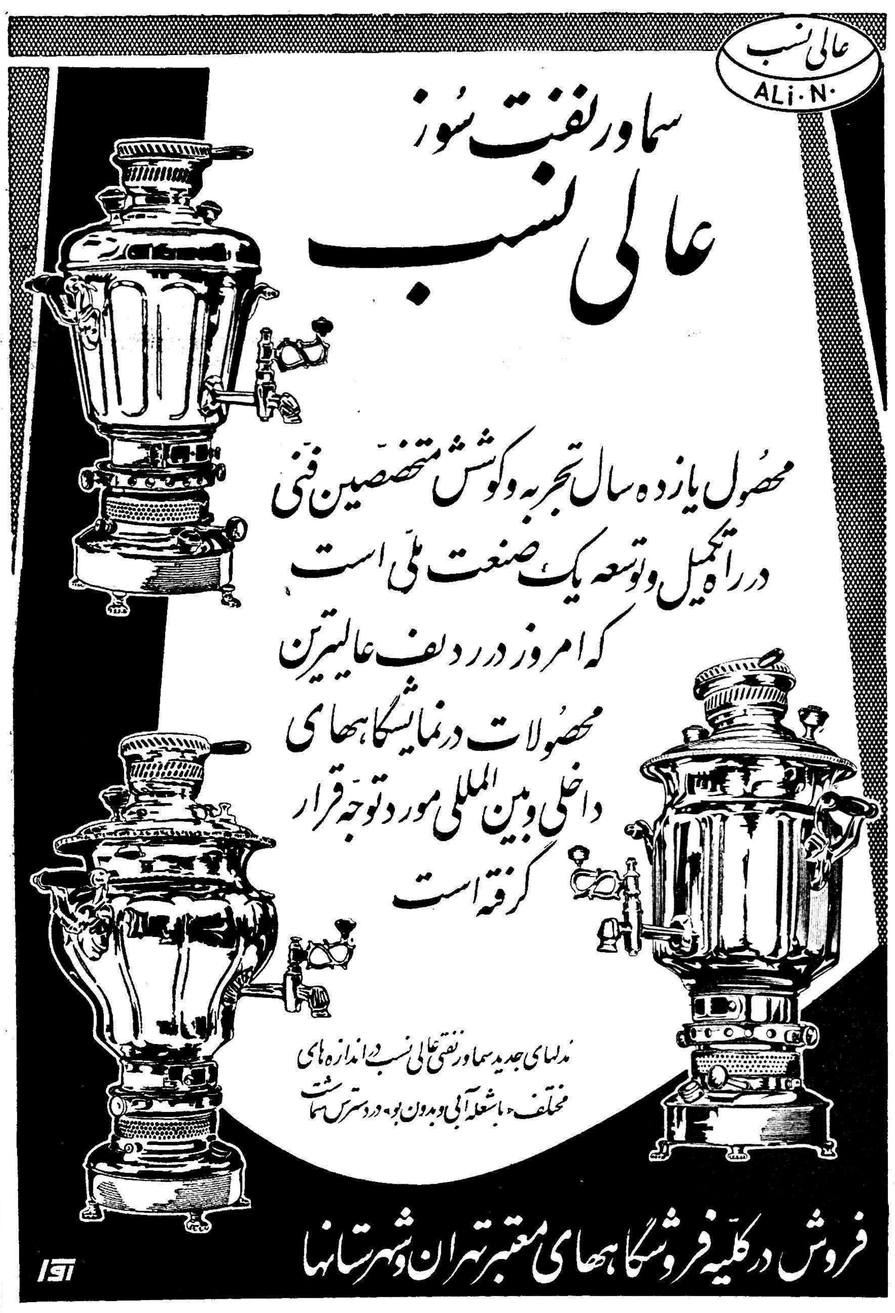

سازمان دکوراسیون داخلی وساختمانی
آرکادیا
پیمانکار
تزئینات داخلی وساختمان
تلفن ۴۱۰۲۳

جدول

کلمات متقاطع
شماره ۱۷۲۴

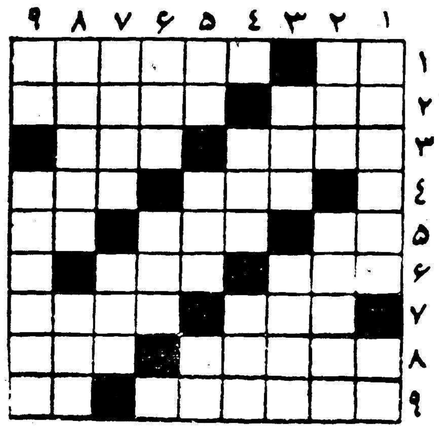

افقی : ۱ - حالا دیگرآرایش آن به شیوه ژاپنی مد شده است- میگویند زبان وحوشو طیور سرش میشد ۲- در تابستان دوکنار دریا در معرض تماشامیگذارند- البته بدون‌دلیل ومدرك نیست ۳ - از اسباب سفر قدیم برای حمل‌رختخواب- جوانمرد ٤ - تو لب رفته و پکر شده - شاعر گفته آدمیت است و جوانمردی و عمل ۵- قسمتی از هر گیاه - انشاالله مزاج شریف هست - بالانشین۶- این یکی بالاتر از همه بالانشین هاست - زبان سربر باد ده ۷- میشود بسیاری از اشعار نو وکهنه را چنین خواند - نزدیك شدن ۸- شهر لیموا - تازه از دل خوبان این عهد وزمان هم نرمتر است ۹- از صفاتی که متاسفانه در میان مارواج بسیار دارد - عددی است .

عمودی : ۱- خانه های مدرن بجای یکی دوتا وسه تادارد - محمد به اختصار! ۲- از چیز هائی که زدنش دردیار غربت آسانتر است - اگر امید مایه حیات باشد این یکی مرده است ۳- اگر سابقا دریك شهر دوتا نمیشد حالا درهر شهر هزار است - خوش قدوبالا ٤- درمقابل جوان میآید - این هم یکی از چیزهائی است که‌ما بمعنای واقعی آن‌کم داریم ۵- تکیه به پشتی - آرامگاه یکی ازمفاخر ادبی ایران - شهری دراروپا ۶- باآن تسبیح هم میسازند- مال شهر مایه بازی موش وگربه بسته است ! ۷- مربوط به کفر باشد یادین بهر حال مشتری دارد - از حیوانات ۸- شهری در اسپانیا - دوستی ۹- ضمیر متصل - محفظه بلوری برای چراغ غیر برق .

حل جدول شماره ۱۷۲۳

افقی : ۱- شحنه - ترسل ۲- ور - رك خواب ۳- خال - اتیلا ٤- منقل ۵- دیگی - نقره ۶- طوطی ۷- تعجیل - رحم ۸- ازدواج- ال ۹- دئیل - درنا .

عمودی : ۱- شوخ - دستار ۲- حرامی - عزت ۳- لنك-جدی ٤- هر- قی - یول ۵- گال - طلا ۶- تخت - نو - جد ۷ - روی - قطر ۸- مسال - ریحان ۹- لباده - ملا .

اطلاعات سالانه
درچهارصد صفحه
باهمکاری عده کثیری از نویسندگان ،
حاوی مطالب سیاسی ، علمی ، اجتماعی ،
ادبی ، هنری و ورزشی
درپایان اسفندماه انتشار خواهدیافت

انجمن پرستاران ایران

باینوسیله باطلاع اعضاء میرساند که جلسهٔ همگانی انجمن ساعت ۵بعداز ظهر روز سه‌شنبه ۱۱ر۱٤ر۳۹ درتالار کنفرانس اداره‌کل بهداشت واقع درخیابان کوشك تشکیل خواهد شد . از کلیه اعضاء ارجمند تمنا میشود دراین جلسه حضور یابند آ-۳۵۶۳۳

هنرستان آزاد موسیقی ملی
وابسته بهنرهای زیبای کشور

بمنظور تسهیل پیشرفت هنرجویان این هنرستان کادر تعلیماتی آن بشرح ذیل تکمیل شده است:

۱- کلاسهای تار وپیانو وضرب تحت تعلیم آقایان حاج‌علی‌اکبر شهنازی وصالحی -جواد معروفی وخانم امیر نظامی و آقای حسین‌تهرانی

۲- کلاسهای ویلن تحت تعلیم آقایان تجویدی وبدیعی -یاحقی‌و تاجبخش -ذوالفنون وگلپایگانی .

۳- کلاسهای سه‌تار ، آواز ، سنتور وآواز باسازتحت تعلیم‌آقایان زرین‌پنجه - دوامی وکریمی وصادقی وگلزاری .

٤- کلاسهای تئوری وسولفژ تحت تعلیم آقایان فروتن راد و نعمت‌اله مجیدکه عموم هنرجویان از این دوکلاس نیز استفاده خواهند کرد.

اوقات تعلیم هنرجویان جز جمعه وشنبه همه‌روزه از ساعت چهار تاهشت بعدازظهر است وبرای ثبت نام وشرکت هنرجویان با استعداد فقط تااول اسفند فرصت باقی است.

خیابان ارباب جمشید (ازخیابان منوچهری) تلفن ۳۰۵۵٤۰
۵-۱ آ-۳۸۶۰۸

دوچرخه موتوری و لوسولکس
بدون رقیب از لحاظ
زیبائی،قیمت ، قدرت‌واستحکام
نماینده انحصاری :
شرکت سهامی
ایران تراکتور
خیابان‌سعدی ۸٤٤ تلفن۳۰۲٤۱۳
ازشهرستانها نماینده‌فعال میپذیرد
آ- ۳۹۷۳۸

مخصوص دانشجویان ایرانی مقیم خارج

موسسه اطلاعات برای آنکه‌دانشجویان ایرانی مقیم خارج‌بسهولت بتوانند از اخبار و حوادث کشور خود اطلاع حاصل کنند بهای اشتراك اطلاعات‌هوائی نشریه مخصوص دانشجویان ایرانی راتا میزان۵۰ درصد تقلیل داده است . ضمنا برای همکاری بیشتر بادانشجویان ، این روزنامه هرنوع مشکل فرهنگی وتحصیلی که دانشجویان‌داشته باشنددرصورت مراجعه، رایگان‌ودراسرع‌وقت بامراجعه به مقامات مربوطه برفع آن اقدام خواهد کرد.

بنابراین اولیای محترم دانشجویان مقیم‌خارج میتوانند باآبونه‌شدن‌اطلاعات‌هوائی برای‌فرزندانشان علاوه برآنکه نشریه خبری مرتب وروزانه هوائی‌رابرای آنها ارسال میدارند وسیله موثری را نیز جهت رفع مشکلات تحصیلی آنان تامین نمایند.

حق‌اشتراك اطلاعات هوائی برای کشورهای‌اروپائی یکساله ۵۰۰ ریال ششماهه ۲۵۰ ریال و برای آمریکا یکساله ۸۰۰ ریال‌وششماهه ٤۰۰ریال تعیین شده است .
-۱-

تلویزیون المپیك
محصول ۱۹۶۱ آمریکا - مجهز بدستگاه رادارکه ازدور بدون سیم کنترل میشود
Olympic
نمایندگی انحصاری: شرکت جواهری خیابان بابا همایون سابق تلفن ۳۰۳۳۲۵

اطلاعات اقتصادی

بودجه سال ۱۳۴۰

اکنون وزارتخانه ها مشغول تنظیم بودجه سال آینده خودهستند و از قرار معلوم بودجه تنظیمی هر یك از آنها بین ۲۰ تا ۹۰ در صد بیش از بودجه سال جاری خواهد بود . این امر نشان میدهد که‌آنها توجهی باینکه در آمد کشور چه میزان میتواند باشد ندارند بلکه‌تنها باین امر اکتفاء میکنند که صورتی از هزینه هائیکه بنظر آنان لازم تشخیص داده میشود تنظیم نمایند .

ولی بد نیست واقعا به بینیم در آمد عمومی کشور در سال۱۳۴۰ چقدر میتواند باشد و چقدر میتوان در مقابل آن خرج کرد .

ابتداء وضع بودجه سال جاری را باید تشریح نمود و سپس ببودجه سال ۱۳۴۰ پرداخت در بودجه ۳۹ هزینه عمومی پیش بینی شده ۳۵٫۳۷ میلیارد ریال است و در آمد عمومی ۳۴٫۴۷ میلیاردریال است یعنی بودجه ۹۰۰ میلیون ریال کسری نشان میدهد ولی طبق برنامه تثبیت اقتصادی نه فقط بودجه امسال باید کسری نداشته‌باشد بلکه وزارت دارائی باید دو هزار میلیون ریال از بدهی خودرا بپانکملی بپردازد تا باعتبارات مردم اضافه شود و علاوه بر این ۷۵۰ میلیون ریال نیز به سازمان برنامه بدهد .

در سال جاری وزارت دارائی در حدود ۷۵۰ میلیون ریال بیش از در آمد پیش بینی شده از نفت و ۲۵۰ میلیون ریال از منابع دیگر در آمد خواهد داشت بطور کلی یك میلیارد ریال بیش ازمبلغ‌پیش‌بینی شده‌بدست می آورد در این صورت کل در آمد آن در سال جاری ۳۵٫۴۷ میلیارد ریال خواهد بود . از این مبلغ ۲۷۵۰ میلیون ریال بابت پرداخت بپانکملی و سازمان برنامه باید کسر شود و در آمدی که میتواند بهزینه عمومی تخصیص یابد مبلغ ۳۲٫۷۲ میلیارد ریال یعنی در حدود ۷٫۵ در صد کمتر از هزینه پیش بینی شده میباشد و بدین ترتیب در سال جاری وزارتخانه ها باید معادل ۷٫۵ در صدکمتر از بودجه پیش بینی شده خود خرج کنند ولی عملا این امر رخ نداده و هنوز وزارت دارائی دو میلیارد بدهی خود را ببانك نپرداخته‌است

اکنون باید دید وضع در آمد عمومی در سال ۱۳۴۰ از چه‌قرار است . اقلام عمده در آمد دولت از منابع زیر است : مالیات بردرآمد مالیات نفت و بنزین ـ حقوق و عوارض گمرکی ـ در آمد دخانیات و سهم دولت از در آمد نفت . حال باید سئوال کرد که وضع این‌مالیات ها در سال ۱۳۴۰ چه خواهد بود .

با در نظر گرفتن تضییقاتی که برنامه تثبیت اقتصادی بوجود آورده مالیات بر در آمد در سال ۱۳۴۰ فقط در حدود ده در صدبیش از سال جاری میتواند باشد در این صورت مالیات مزبور از ۳٫۶۵ میلیارد سال جاری بمبلغ ۴٫۰۱ میلیارد ریال در سال ۴۰ خواهد رسید .چون مصرف نفت و بنزین سالیانه در حدود ۱۲ در صد بالا میرود در این صورت بطور تقریب مالیات آن نیز بهمان نسبت بالا رفته و از ۲٫۰۷ میلیارد ریال سال جاری به ۲٫۳۲ میلیارد ریال در سال ۴۰ خواهد رسید . و اما راجع بدر آمد گمرکی باید گفت که اکنون سودبازرگانی سنگینی باکثر کالا های وارداتی تعلق میگیرد و بعلت کمی ارز کشور در سال آینده هم امید آزادی بیشتری در واردات نیست . در این صورت نمیتوان تصور کرد که در سال آینده وارداتی که حقوق‌گمرکی تعلق میگیرد بیش از سه در صد بالا رود در اینصورت عایدی گمرك‌از ۱۰٫۵ میلیارد در سال جاری به ۱۰٫۸۱ میلیارد در سال آینده خواهد رسید . در آمد دخانیات بعلت افزایش مصرف باحتمال قوی ۶ در صد بالا رفته و از ۳٫۶ میلیارد به ۳٫۸ میلیارد ریال خواهد رسید . در آمد نفت در سال جاری در حدود ۲۸۲ میلیون دلار بوده و اگر در سال آینده این در آمد ۱۰ در صد افزایش یابد در آمد مزبور درحدود ۳۱۰ میلیون دلار خواهد بود و پس از اینکه طبق قانون ۵۵ در صدآن بسازمان برنامه و ۲۰ میلیون دلار آن بشرکت ملی نفت داده شود معادل ریالی آن که برای وزارت دارائی باقی میماند ۸٫۹۶ میلیارد ریال خواهد بود .

حال باید دید که افزایش بعضی در آمد ها چه مبلغ بدرآمد عمومی بودجه ۴۰ اضافه میکند و بطور خلاصه در آمد سال آینده چه خواهد بود این را میگذاریم برای مقاله آینده

مصطفی علم

یك هیات بازرگانی از چك‌اسلواکی بایران میآید

ایران از چك‌اسلواکی کالاهای صنعتی بیشتری وارد خواهد کرد

روز جمعه ۷ بهمن یك هیات بازرگانی از چك اسلواکی بتهران خواهد آمد . هیات در ضمن مذاکراتی که از روز یکشنبه ۹ بهمن بایك هیات بازرگانی‌ایرانی (مامور از طرف دولت و وزارت بازرگانی) انجام خواهد دادمقدمات تجدید نظر در موافقتنامه بازرگانی ایران و چك اسلواکی را فراهم خواهد ساخت باید دانست که آخرین بار که در موافقتنامه بازرگانی ایران و چك اسلواکی تجدید نظر شد در سال ۱۹۵۷بود واین کار ضمن مذاکراتی که‌بین یك هیات ایرانی و مقامات وزارت بازرگانی چك اسلواکی در پراك صورت گرفت انجام شد .

قرار داد بازرگانی ایران و چك اسلواکی پس از قرار داد ایران و شوروی از لحاظ پایاپای مهمترین قرار داد های بازرگانی ایران با کشور های خارجی است موافقت نامه ای که در سال ۱۹۵۷ امضاء شده است ۵۵میلیون فرانك سویس است ولی درضمن مذاکراتی که بین طرفین انجام خواهد یافت میزان مبادلات دو کشور زیادتر خواهد شد .

خبرنگار ما اطلاع میدهد که وزارت بازرگانی سعی خواهد کرد که در صورت واردات ایران از چك اسلواکی حتی المقدور کالا های تولیدی یعنی ماشین آلات صنعتی گنجانیده شود وهمچنین در زمینه واردات سعی خواهد شد که چك اسلواکی از تمام کالاهای صادراتی ایران بیك نسبت‌خریداری کند .

بیشتر مذاکرات در این‌زمینه خواهد بود که‌باید وضع‌موافقتنامه بازرگانی ایران و چك اسلواکی با مقتضیات روز و امکانات جدید کشور و برنامه های تولیدی و اقتصادی و به خصوص وضع‌ارزی مملکت تناسب داشته باشد .

در هیات بازرگانی ایران که با چك اسلواکی مذاکره خواهد کرد اعضاء وزارت بازرگانی و خارجه و گمرکات و بانك ملی شرکت خواهند داشت ، پس از آنکه هیات چك اسلواکی روز شنبه ۸ بهمن با وزیر بازرگانی آشنا شدند از روز ۹ بهمن مذاکرات آغاز می شود . و بلا فاصله دو سو کمیسیون مرکب از اعضاء دو هیات ماموریت خواهند یافت که در اطراف امور بازرگانی وپرداخت جداگانه مذاکره و پروتکل لازم را تهیه نمایند .

آنگاه جلسه عمومی دو هیات برای رسیدگی کلی تشکیل خواهد شد و موافقت نامه‌جدید را برای امضاء آماده خواهد ساخت

سوکمیسیون پرداخت ایران ومجارستان

سو کمیسیونی که از طرف هیئت های بازرگانی ایران ومجارستان ماموریت یافته است در اطراف موافقتنامه پرداخت ایران و مجارستان مذاکره‌کند دیروز در بانك ملی تشکیل شد و مطالعات و مذاکرات خود را آغاز کرد.

نظر آن است ابتدا موافقتنامه پرداخت تهیه شود و پس از آنکه راجع بمسائل پرداخت موافقت شد سو کمیسیون بازرگانی لیست‌کالا هائی را که باید ایران و مجارستان مبادله نمایند تهیه کند .

آنگاه موافقتنامه کلی بازرگانی ایران و مجارستان امضاء شود.

تشکیل صندوق مشترك توسعه‌امور صنعتی

امروز کسب اطلاع شد که روز سه شنبه آینده اولین جلسه هیئات مدیره صندوق مشترك توسعه امور صنعتی تشکیل خواهد شد تا مقدمات‌کار صندوق را فراهم نماید و ممکن است تشکیل صندوق در این هفته عملی‌شود

در هیئات مدیره صندوق مشترك‌نمایندگان سازمان برنامه و وزارت صنایع و معادن و اطاق بازرگانی تهران و صاحبان مشاغل آزاد و هیئات عملیات اقتصادی امریکا در ایران عضویت خواهند داشت .

قرار است پس از آنکه صندوق مشترك قانونا کار خود را آغاز نمود کار های مربوط به پرداخت وامهای صنعتی کوچکتر از پنج میلیون ریال را بعهده بگیرد .

در پرداخت این وامها چند بانك از جمله بانك اعتبارات صنعتی و بانك ایرانیان و بانك اصناف و بانك رفاه کار گران ممکن است همکاری داشته باشند .

گمرك درهشت ماه اول سال کسر درآمد داشت

طبق آمار گمرکی در آبان ماه ۱۳۳۹در آمد گمرك بیش از ۷۶۴ میلیون ریال بود که نسبت به یك دوازدهم بودجه‌در حدود ۱۱۰میلیون ریال کسری دارد . در آمدگمرك در مدت هشت ماه اول سال جاری یعنی تا پایان‌آبان ماه ۶۴۳۶میلیون ریال بوده که‌نسبت به‌هشت دوازدهم بودجه در حدود ۲۲۰ میلیون ریال کسری دارد . حتی این در آمد نسبت بمدت مشابه یعنی هشت ماه اول سال ۱۳۳۸ هم در حدود ۴۴۱ میلیون ریال کسری دارد .

بطوریکه از اقلام ریز وصولی گمرك در ادارات گمرك مرزی و شهرستان های داخلی دیده میشود تقریبا تمام گمرك خانه های مهم از قبیل تهران ـ خرمشهر ـ بندر شاهپور اهواز ـ مهر آباد ـ تبریز حتی گمرك امانات پستی هم نسبت بمدت مشابه کسری وصول داشتند.

همانطوری که اشاره شد آمار مزبور مربوط بدر آمد آبان ماه و هشت ماه اول سال جاری است مهر و آبان از ماه هائی بود که فشار افزایش سود بازرگانی جدید بر روی فعالیت گمرکی‌شدت داشت بطوریکه خبرنگار ما اطلاع میدهد در ماه های بعدی یعنی در ماه آذردوی این کسری‌جبران گردید و حتی اضافه وصول هم داشته‌است. هنوز آمار رسمی وصولی دو ماه گذشته آماده نشده تا میزان آن معلوم گردد .

بررسی قرارداد وام ۱۵ میلیون دلاری

کالاهائی‌که با استفاده از دلار وام مزبور از آمریکا میتوان‌وارد کرد مورد مطالعه قرار گرفته است

طرح قرار داد مربوط به دریافت پانزده میلیون دلار وام‌ازبانك‌صادرات و واردات امریکا در قسمت سازمان برنامه تحت مطالعه قرار گرفته است بطوریکه خبرنگار ما کسب اطلاع‌کرده است بر رسی این قرار دادبخصوص از لحاظ نحوه مصرف «دلار» آن و معادل ریالی وام است .

در این بر رسی باید معلوم شود که معادل پانزده میلیون «دلاری» که در بانك مرکزی بریال تبدیل میشود چه کالاهائی ممکن است از امریکا خریداری شود .

از نظر تصویب مجلس چون‌قبلا اجازه‌دریافت‌وامی‌بمیزان۲۲میلیون‌دلار ازبانك صادرات و واردات از مجلس گرفته شده و از آن استفاده نگردیده است وام ۱۰ میلیون دلاری از محل وام ۲۲ میلیون دلاری محسوب شده و اجازه مجدداز‌مجلس گرفته نخواهد شد .

انتظار میرود کاربررسی وتصویب قرار داد وام برای ماه اسفند پایان یابد و قرار داد بامضای نمایندگان صلاحیتدار سازمان برنامه و بانك صادرات و واردات امریکا برسد .

تقسیم زمین بین تحصیل‌کردگان کشاورزی

امروز اطلاع حاصل شد که ۱۵ قطعه از اراضی‌زیر سد کرخه بین مهندسین کشاورزی که از داشکده کشاورزی فارغ التحصیل شده‌اند برای اشتغال بکار کشاورزی‌تقسیم خواهدشد.

اکنون مامورین وزارت کشاورزی مشغول نقشه ـ برداری‌ازاراضی‌مذکورهستند.

در این اراضی که از آب سد کرخه مشروب میشود مهندسین کشاورزی مزارعی ایجاد خواهند کرد که‌سبب تامین زندگی آنها خواهد شد و هم بصورت نمونه‌مورد تقلید سایر کشاورزان آن نواحی قرار خواهد گرفت.

این امرطبق قانون واگذاری زمین به تحصیل کردگان کشاورزی صورت میگیرد.

۶۹۴۵ اتومبیل درشش ماه اول سال واردشد

طبق آمار گمرکی در ششماه اول سال ۱۳۳۹ جمعا ۶۹۴۵ دستگاه اتومبیل بارزش ۸۷۵ میلیون و ۲۰۱ هزار ریال وارد کشورشد‌این‌اتومبیلها‌تقریباقبل ازتصویب واجرای سودبازرگانی از گمرکخانه ها مرخص شده است . تعداد اتومبیلهای‌سواری که قیمت آنها کمتر از ده هزار تومان است ۳۰۸۶ دستگاه‌به ارزش ۲۳۴٫۵ میلیون ریال از ده هزار تومان تا بیست‌هزار تومان ۲۷۰۸ دستگاه بارزش ۳۶۴٫۶ میلیون ریال بیش از بیست‌هزار تومان ۲۸۸دستگاه بارزش ۶۸ میلیون ریال بود . در همین مدت تعداد ۲۳ دستگاه اتوکار و ۸۰۴ دستگاه اتومبیل باری و بارکش وارد شده است .

چهارده میلیون ریال افزایش یافت

ورودوخروج کشتیها

● کشتی «اچیو» ایطالیائی روز ۲۸٫۱۰ به‌بندر خرمشهر واردشد.

● کشتی های «نیاس» هلندی و «اسکووارلو» ایطالیائی روز ۲۷٫۱۰ از بندرخرمشهر خارج‌شدند .

● کشتی «مارکی» انگلیسی روز ۲۸٫۱۰ از بندر شاهپور خارج‌شدند.

● کشتی «کوهستان» انگلیسی روز ۲۷٫۱۰ از بندر آبادان خارج شد .

● کشتی های «کوریز» و«دسته روسی روز ۲۶٫۱۰ از بندر پهلوی خارج شدند .

● کشتی های «کوتوسونو» هلندی و«دشوان فلس» آلمانی و «استاربلات ریکس» سوئدی و «پروسیستی» سوئدی روز ۲۴٫۱۰ازبندر خرمشهر خارج شدند .

● کشتی های «لوزدرخت» هلندی و «میهارامارا» ژاپنی روز ۲۳٫۱۰ از بندر خرمشهر خارج شدند

● کشتی های «کوریز» و «مانیچ» روز ۲۳٫۱۰ به بندرپهلوی وارد شدند

● کشتی های «پیونو» و «کولیما» و «کوریز» روز ۲۴٫۱۰ از بندر پهلوی خارج شدند .

● کشتی‌های‌هاری سوفیا«لیبریائی و«لوز درخت» هلندی و «پرسیان سیروس» ایرانی روز ۲۳٫۱۰ به بندر آبادان وارد شدند

جهان اقتصادی

بزرگترین ریخته‌گری آسیا در هند

دولت چك‌اسلواکی در هندوستان شروع بساختن یك‌کارخانه ریخته گری‌عظیم نموده‌است .

ساختمان این‌کارخانه‌که جزوبرنامه سوم‌هندوستان است پنج سال طول میکشد ومحل آن درشهرنچی‌درایالت بهار هندوستان می‌باشد .کارخانه در زمینی بمساحت ۹۷۰هکتار ساخته خواهدشد که ۱۴۰ هکتار آن زیر بنای کارخانه وبقیه برای ساختن منازلی جهت مسکن ۷۵۰۰ نفرخواهد بود .

چك‌اسلواکی‌دریك‌مناقصه بین‌المللی که‌درآن انگلستان و آلمان‌غربی‌شرکت کردند برنده شد .

قسمت‌اعظم ماشین آلات کارخانه مزبور را اشکودا خواهد ساخت .

محصول سالیانه این‌کارخانه درسال ۱۹۶۵درحدود ۶۵۰۰۰ تن ودرمرحله بعدی۱۵۵٫۰۰۰ تن قطعات فولادی ریخته‌شده خواهد بود‌وریخته‌گری‌مزبور بزرگترین کارخانه‌ازنوع خود درقاره آسیا میشود . این‌کارخانه شش هزار نفررابکار خواهد گماشت که‌پنج هزار نفرآنها مهندسین وکارگران‌فنی‌خواهند بود .

طرح مزبور از جمله طرحهائیست که‌چك‌اسلواکی طی‌برنامه عمرانی‌سوم هند (۶۵ـ۱۹۶۱)طبق موافقت‌نامه‌ای اجرای آنرا قبول‌کرده‌است . طبق‌قرار داد‌کارخانه ریخته‌گری‌فوق‌باجدیدترین وسائل‌مجهز گشته ودرساختمان آن بایدحداکثر استفاده از آنچه در هند میتوان‌تهیه کرد بشود در عین حال سبك ساختمان باید باسبك اصیل هندی سازگار باشد .

صادرات وواردات آلمان‌غربی

دفتر آمار وزارت بازرگانی خارجی آلمان غربی اعلام کرد که مجموع صادرات آلمان‌غربی‌درسال ۱۹۶۰ برابر ۴۷٫۹میلیارد دوج مارك بوده‌است در حالیکه صادرات آلمان غربی درسال ۱۹۵۹ برابر ۴۱٫۲ میلیارد مارك‌بوده دراعلامیه اداره آمار وزارت بازرگانی خارجی آلمان غربی خاطرنشان شده است که‌مجموع‌واردات آلمان غربی‌در سال ۱۹۶۰برابر ۴۲٫۷ میلیارد مارك ودرسال ۱۹۵۹ برابر ۳۵٫۸ میلیارد مارك بوده است بدین ترتیب واردات آلمان غربی طی‌یکسال ۱۹٫۱ درصد وصادرات این کشور ۱۶٫۴ درصد افزایش یافته‌است .

شرکت

* شرکت سهامی نی‌ـو‌ـاسکوئیپ‌ـ اند سنز ایران برای مبادرت به معاملات داروئی و محصولات طبی و اسپسیالیته ها از هر نوع واحداث کارخانجات داروئی و ساختن انواع داروها با سرمایه بیست ودومیلیون وپانصد هزار ریال بمدیریت آقایان گردون ك· فیلیپس و سامی ی‌حنبی و ریموند فرید ویرانی و هرمزثابت وحسن خواجه نصیری تشکیل‌گردید·

* سرمایه شرکت تجارتی صدف با مسئولیت محدود از دو میلیون ریال به سه میلیون ریال افزایش یافت و همچنین سرمایه شرکت سهامی پخش کتاب از دو میلیون‌ریال به سه میلیون و هفتصد هزار ریال افزایش پیدا کرد ·

* شرکت سهامی ساختمانی کنار که سرمایه آن پنج میلیون ریال‌بود منحل شد و آقای ابوالقاسم نراقی بسمت مدیر تصفیه انتخاب شد·

* شرکت‌نسبی حسابداران‌رسمی میلتون ریپروشر کاعبرای رسیدگی بترازنامه وحسابهای سود وزیان و صدور آگهی صحت محاسبات و مشاوره و راهنمائی در امور مالی و محاسباتی با سرمایه یکصد هزار ریال بمدیریت آقایان میلتون ریپر تبعه امریکا ومشئی تاسیس شد .

* سرمایه شرکت سهامی لعاب ایران از ده میلیون ریال به مبلغ بیست میلیون ریال افزایش یافت همچنین سرمایه شرکت بار سهامی مشهد از دو میلیون ریال بده میلیون ریال افزایش پیدانمود.

* سرمایه شرکت تجارتی وصنعتی پیشان بامسئولیت محدود از مبلغ ده میلیون وپانصد هزار ریال به

مزایده ومناقصه

* سازمان برنامه‌خرید لوازم‌فنی آموزشگاه حرفه‌ای نمونه شماره یك تهران تا ۸ ر۱۱ ر ۳۹ .

* اداره کل غله و نان حمل ۱۵۰۰ تن غله از بندر عباس به‌زاهدان تا ۱٫۱۱ر۳۹

* راه‌آهن دولتی ایران خرید سی هزار اصله تراورس چوبی از نوع مرس وبلوط ادجاملج نارون تا ۳۹٫۱۱٫۵

* اداره کل غله و نان حمل ده هزار تن غله از بندر شاهپور به سیلوی تهران تا ۹ر۱۱ر۳۹

* اداره کل حسابداری انتشارات و رادیو خرید یکصد و پنجاه بسته کاغذ گلاسه وششهزار ورق مقوای گلاسه تا ۴ر۱۱ر۳۹

* وزارت صنایع و معادن‌بهره ـ برداری از معادن‌زاج طلحه وملك‌آباد وابوزید آباد کاشان تا ۱۳ر۱۱ر۳۹

آگهی مجمع عمومی

مجمع عمومی عادی شرکت سهامی چرمسازی توکلیان بطور فوق ـ العاده در تاریخ روز یکشنبه بیست وسوم بهمن ماه ۱۳۳۹ ساعت چهار بعد از ظهر در محل شرکت واقع در سرای حاج حسن تشکیل‌خواهد شدابنك بدینوسیله ازعموم‌دارندگان سهام‌شرکت دعوت‌میشود با در نظر گرفتن مقررات اساسنامه در جلسه مزبور حضور بهمرسانند .

دستور جلسه :

۱ـ تمدید مدت شرکت

۲ـشور در خط مشی آتی شرکت

هیئت مدیره شرکت سهامی‌چرم‌ـ سازی توکلیان

آ ـ ۳۵۹۱۷

بانك بیمه بازرگانان شعبه آبادان

دائر و آماده قبول معاملات بانکی است .

۱ـ۲ آ ـ ۳۹۳۷۲

هجوم روستائیان‌سریعتر ازتوسعه‌صنایع است

مهاجرت روستائیان بیکاری شهری را جانشین بیکاری روستائی کرده

دبیر خانه شورایعالی اقتصاداخیرا مطالعاتی در زمینه مهاجرت روستائیان به شهر ها انجام داده و طی آن علل مهاجرت ها و نحوه جلو گیری ازآن را مورد بر رسی قرار داده است‌یکی از علل عمده هجوم روستائیان به‌شهر ها وجود بیکاری پنهان در روستاها است . در سال های اخیر بر اثر ازدیاد جمعیت ـ از بین رفتن‌صنایع دستی دهاتی و همچنین تا حدی ورود وسایل ماشینی بسیاری از روستائیان بیکار شده و با وجود اینکه در ظاهر بکار مشغولند نه خود در آمد مکفی بدست می آورند و نه چیزی به تولید ملی کشور میافزاید . بنحویکه اگر این دهقانان را از روستاها بشهر ها منتقل کنیم نه تنها زیانی بمحصولات کشاورزی نخواهدرسید‌بلکه‌دربسیاری موارد میزان تولید بالا خواهد رفت . از طرف دیگر وضع روستاها ازلحاظ اجتماعی بخصوص بهداشت و مسکن و خصوصا کمی در آمد روستائیان و روابط آنان با مالکین وسائلی‌بوجود آورده است که روستائیان دهات‌خود را ترك کنند در این گزارش اشاره شده که مهاجرت ازده‌به شهر هرچند یك تمایل عمومی جوامع در راه‌ترقی است ولی اگر اسباب و وسایل کار و زندگی برای این مهاجرین‌در شهر ها فراهم نباشد نه تنهاروتقی‌بفعالیت های اقتصادی نخواهد داد بلکه در بسیاری از موارد جز افزودن بگروه درماندگان در شهر ها نقشی نمیتواند داشت .

امروزه در همه ممالك در حال توسعه هجوم روستائیان سریعتر از تاسیس صنایع جدید انجام میگیرد در حالیکه کار در این صنایع بمهارت زیاد نیاز دارد .

نتیجه آن میشود که این‌روستائیان فقط در رشته های مانند صنایع ساختمانی که کار گر ساده رامیتواند بپذیرد مشغول می شوند و یا به کار های حقیری مانند مستخدمی در خانه ها یا فروش بلیط بخت آزمائی یا کار هائی کوچك تر از آن نیزدست میزنند و بعبارت دیگر بیکاری پنهان روستاها را به بیکاری پنهان شهری مبدل میکنند .

بیگمان پدیده‌مهاجرت روستائیان بشهر ها در کشوری که رو بتوسعه صنعتی است امری طبیعی باید تلقی شود اما باید کاری کردکه‌این‌مهاجرت صورت هجوم روستائیان به شهر ها را بخود نگیرد و بمیزانی که لازمه دوره تحول جامعه ایرانی بسوی‌شهر نشینی است محدود شود .

بازار کالاهای وارداتی

بازار آهن در هفته قبل عادی‌بود· در هفته گذشته هم مجددا بعضی از ارقام آهن تیر تنزل قیمت‌داشت این تنزل از کیلوئی ۵۰ دینار تایك ریال بود · متقابلا در آهن تیر چهارده ۵۰ دینار ترقی هم دیده‌شد لوله سفید که مصرف آن زیاد است در حدود ۵۰ دینار ترقی کرد مظنه آهن تیر از ۱۳ ریال تا ۱۳٫۵ ریال بود · نبشی از ۱۳٫۵ تا ۱۶ ریال تسمه جور ۱۴٫۵ ریال لوله سفید ۲۰٫۵ سیاه آن ۲۰ ریال ورق‌سفید بلژیکی ۲۷ ریال ژاپونی ۲۶ ریال تخته صنعتی ضخیم ۱۵ ریال تیر آن ۲۰ ریال بود ·

بازار نبل که یك قلم دیگر از کالاهای وارداتی است در هفته قبل وضع ثابت تری بخود گرفت نیل انگلیسی در چند هفته قبل مرتب تنزل قیمت داشت امادر هفته‌گذشته در حد فعلی خود ثابت باقی ماند مظنه نیل آلمانی صندوقی ۱۰۳۰۰ ریال سویسی ۱۲۰۰۰ ریال‌فرانسوی ۱۰۴۰۰ریال انگلیسی ۱۰۷۰۰ریال‌قلع نیز یکی دیگر از کالا های وارداتی است که در هفته قبل تنزل قیمت پیدا کرد مقدار تنزل ۲ ریال بود که در هر دو نوع آن دیده شد قیمت قلع زیر چاپ به کیلوئی۲۰۹ ریال و قلع صاف ۲۰۷ ریال رسید·

تحویل فوری ازگمرك تهران

یك کارخانه کامل بستنی پاستوریزه و

هوموژنیزه سازی بظرفیت ۱۰۰کیلو درساعت

ازعلاقمندان متمنی است بشرکت ایران سوئد شماره ۲۸ خیابان سوم اسفند تلفنهای ۳۶۷۶۱ و ۳۸۰۷۱ مراجعه فرمایند

۱ـ۲ آ ـ ۳۹۷۰۸

بعداز کتب آسمانی مفیدترین کتب برای راهنمائی بشر بیوگرافی است «آندره موروا»

سیمای شجاعان

اثر : جان کندی رئیس‌جمهوری منتخب آمریکا

(۲۳)

تبدیل بفارسی بقلم : ا . خواجه‌نوری

مبارزات شجاعانه دوسناتور «هوستن» برای جلوگیری از جداشدن «تگزاس» از کشورهای متحده آمریکا

اقامت زیادش در میان قبایل وحشی سرخ‌پوست، سدسلسله مراتب را در نظرش بطوری شکسته بود که دیگر برای هیچ مقامی حریم و احترام مخصوص قائل نمیسد . «چنانکه چند سال قبل بی پروا با طپانچه به یك وکیل مبرز مجلس . «آندریوجکسن» حمله کرده بود ، وبعدا که علت را ازو پرسیدند گفته بود «هرگز در عمرم خود راآنقدر کم اهمیت ندیده بودم ، اول خیال میکردم باسك بزرگی‌طرف هستم ، بعد دیدم که بایك عروسك حقیر ضعیفی طرف‌شده ام.»

خلاصه پس از دیدن منظره موحش شکست در صحنه سنا، هوستن ضمن یك حمله شدید برعلیه هیئت حاکمه تگزاس ، علنا اعلام‌کرد که درانتخابات ۱۸۵۷ داوطلب حکومت تگزاس میباشد .

میگفت من نه بعنوان کاندیدای دمکراتها ، نه‌بعنوان وابسته به هیچ دسته وروز نامه ای داوطلب شده‌ام.

حتی از سنا هم فعلا استعفا نمی دهم . من‌فقط بنام وبعنوان سام هوستن داوطلب حکومت تگزاس‌میشوم «تاتجدید حیاتی درسیاست تگزاس ایجاد کنم .چون میدانم مردم مابیش از هر چیز دیگر ، شور وهیجان میخواهند ، و من تاکنون بیش از هر کس دیگر به آنها شور و هیجان داده ام » .

وحقیقتا هم باید گفت که‌شور و هیجانی که‌او در این مبارزه شدید ، برای مردم تگزاس ، بر پا کرد هرگز سابقه نداشته است . مگرد اتفاق افتاد که در گرمای تابستان پیراهنش‌را بدر می آورد، و با نهایت شدت در هرگوشه و کنار نطق میکرد ، ومخالفین‌را و رقبا را با قوت هرچه تمامتر وکلمات سخت و کوبنده ، مورد حمله قرار میداد .باقامتی که بلندیش ازشش پا تجاوز میکرد ، مثل‌خدنگی راست ، با عضلات ورزیده قوی ، در مقابل‌شنوندگان ایستاد ، وباچشمانی‌که برق از آن میجهید‌بدشمنان و سیاستشان حمله میکرد ، بیان‌پرشور و هیجان انگیزش ، که در مدت نمایندگیش پشت تریبون سنا آراسته تر شده بود ، در دل حاضرین‌شعله‌ای برپا میکرد .

یکی‌ازجرائد مخالف برای خنثی کردن اثر بیانات او نوشت «نطق های او معجونیست از اتهام‌و خود خواهی ... بدون هیچگونه مدرك تاریخی ... و عاری از لطف بیان ... از ابتدا تاانتهای‌نطقش‌عبارات‌آن پر است از کلماتی نظیر این مردمان دزد، ایـــن جانیان حقه باز و امثال آن ...» هوستن در یکی از شهر ها ، وقتی شنید باو اجازه نمیدهند درطالار شهر نطق کند بابی اعتنائی و خونسردی خاصی گفت هیچ اهمیتی ندارد ، زیرا من که مالیات بده این شهر نیستم و هیچیك از آجر ها و میخهای‌این بنا بپول من ساخته نشده است ، ولی بکسانیکه میخواهند حرف مرا بشنوند و از من پیروی کنند باید بگویم که من حق دارم در تمام نقاطاین ایالت از خاك پاك تگزاس استفاده کنم ،زیرا ، گرچه‌باین شهر بخصوص مالیات نپرداخته ام ، ولی تمام خاك این ایالت را با خون خود آبیاری نموده ام «و این اشاره ای بود بجنگهای شجاعانه ای که برای استقلال تگزاس کرده ودر آنها جانفشانی درخشانی از خود بروز داده بود .»

در مقابل دشنامهائی که باو میدادند ، ازیکطرف خائن ، و از طرف دیگر بیسواد و نادانش می ـ خواندند ، در همان حال او برای زنش نوشت «تمام ین اراجیف مثل‌قطرات آبی‌که‌ازروی پر مرغابی‌میریزد از من‌هم خواهد گذشت وهیچ اثری درپرو بال من باقی نخواهد گذاشت .»

معذلك موکلین متغیر و متعصبش گوششان بتوجیهات اوبدهکارنبود ،وبهیچوجه‌نمی توانستند رویه او را در مورد لایحه کانزاس هضم کنند.بعضی از جرائد مخالف اصرار ورزیدند که‌باید او از سناتوری تگزاس استعفا کند . ولی وقتی هوستن دید مخالفینش دوسه رای بیش از او نداشته اند، باز جراتش زیاد شد و بسنا بر گشت،عجیب‌اینست که هنوز خودش تصور میکرد نفوذ و حیثیتش مثل سابق است .در همان اوان یکی ازسناتور های‌ایالات جنوبی ، در مجلس علنی ، باو سخت حمله کرد، وبرای رفتاریکه در مورد لایحه «کانزاس ـ نبراسکا» از خود بروز داده بود اورابشدت سرزنش‌نمودوگفت: حالا دیگر شکست او حتمی است «سام‌هوستن‌خود را از تك و تا نینداخت و با تبسم متینی جواب داد «راست‌است، زیرا خود موکلینم لطفا مرا مطمئن ساخته اند که از ادامه خدمت در اینجامعافم‌نمایند»

هوستن اشتباه نکرده‌بود . زیرا در دهم نوامبر ۱۸۵۰ ، اعضای قوه مقننه تگزاس ، بدون‌تشریفات زیاد اورا از مقام خود خلع نمودند و سناتوردیگری، که جدی تر و مطیع تر بدستورات جنوبیها توجه میکرد ، بجایش انتخاب کردند .

در آخر کار موقعی که میخواست از همکاران‌سنا خدا حافظی کند گفت : «خیلی خوشوقتم که با دست ووجدان پاك کناره گیری کنم . و آرزویم اینستکه روی قبرم بنویسند «این مرد مملکتش را دوست میداشت ،وطنخواه بود ، و نسبت به «اتحاد»فداکاری صادقانه ای داشت .» هیچ عیب ندارد که در راه این مقصود ، مظلوم و مورد شکنجه واقع شده‌باشم، چون در این صورت با تمام فدائیان راه‌حق همطراز خواهم بود .»

تاریخچه سیاسی هوستن باکناره جونیش از سنا خاتمه نمی‌یابد ، وقتی به مزرعه خود برگشت دید که طاقت نمی‌آورد درگوشه ای بنشیند وبه‌بیند شخصی که دوسال قبل موجب شکستش شده‌اکنون بر مسند حکومت قرار گرفته وکشور را بطرف تجزیه سوق میدهد .باینجهت در پائیز ۱۸۵۹ این سناتور سابق وسردار سالخورده ایام پیشین‌خود را نامزد حکومت تگزاس کرد ، وباز مثل سابق گفت :

«من نامزد هیچ حزب و دسته وروزنامه ای نیستم !» هوستن در این دفعه فقط یك نطق‌انتخاباتی ایراد کرد وبس .

مبارزه دموکراتها و جرائدشان بر علیه‌هوستن خیلی شدید بود . اتهامات وناسزاهای‌سابق را پیش کشیده و حملات دسته جمعی ودامنه -داری‌بر علیه‌ش تشکیل داده بودند ، ولی با تمام این ها محبوبیت سابقش ، باضافه تاثیر آخرین نطقش قبل از کناره گیری ازسنا ، و حضور خودش در تگزاس که از جان دوست تر میداشت ، تمام دست بدست هم‌داده و اورا باز بمسند حکومت تگزاس رسانیدند .

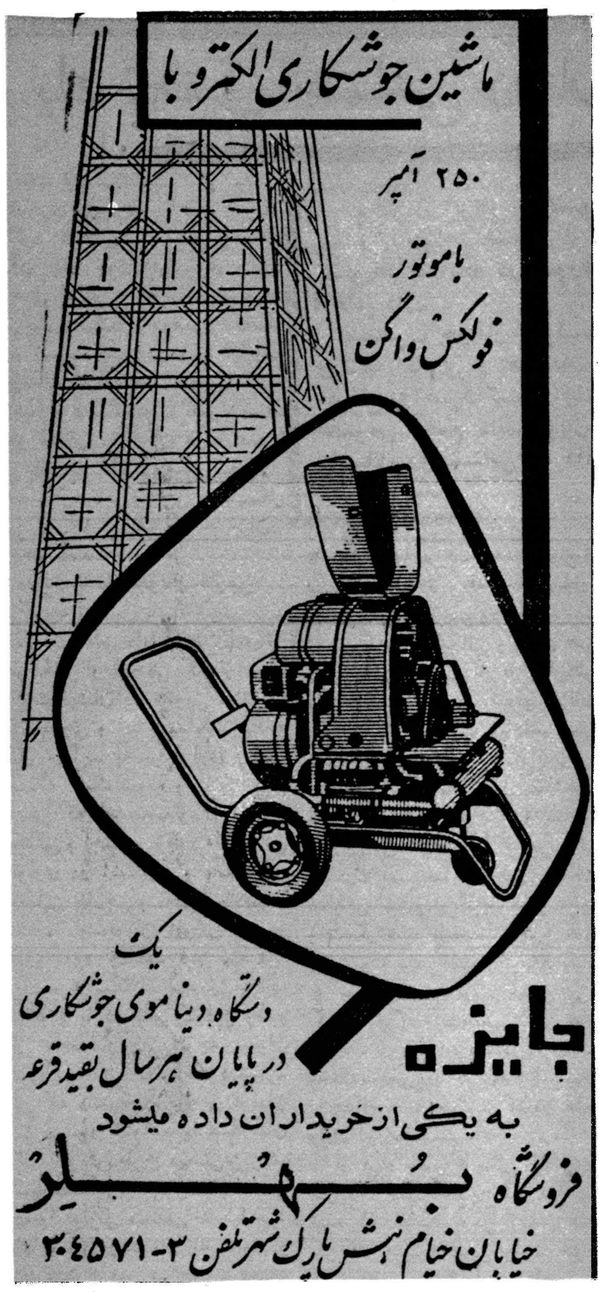

آ ـ ۳۹۷۲۶

قابل توجه آقایان اطباء دستگاه برقی کلیماماسك هیکو ساخت آلمان جهت معالجات آسم ـ برونشیت ـ سینوزیت وارد شد

محل فروش باب‌همایون پاساژ همایون

شرکت نسبی فرزان

Klimamaske HICO die wärme-intensive Heilmethode ndch Dr. med. Dobbelstein

آ ـ ۳۹۶۵۸ آگهی‌مصور

تشکرازاولیای‌محترم بخش‌پوست بیمارستان رازی ـ تهران

نظر باین که پدرم به نام حیدر هکی اراکی مبتلا به عوارض جلدی شده بود و تحت درمان استادان مجرب بهبودی حاصل و سلامت خودرا بازیافت لذا بدین وسیله وظیفه اخلاقی خود دانسته از جناب آقای پروفسور ملکی و آقای دکتر محقق و آقای دکتر رواقی همچنین خانم غفاری مدیره محترم و خانم همایونفر پزشکیار و کارکنان محترم صمیمانه سپاسگزاری نموده توفیق همه را از خداوند متعال خواهانم

حسین هکی آ ـ ۳۵۸۵۱

ایطالیدون ساندوز «محصول سویس»

ایطالیدون ساندوز را فقط در داروخانه‌های زرورفی که دارای علامت مخصوص ساندوز است خریداری فرمائید.

چرا شاه‌پسند مدال طلا گرفت

چرا شاه پسند مدال طلا گرفت

شاه پسند موفقیت خودرا در بدست آوردن این افتخار بزرك مدیون چه چیزاست

این سئوالی است که مابعنوان مسابقه برای هموطنان عزیـز مطـرح میکنیم و همانطور که معمول ممالك راقیه وموسسات بزرك صنعتی جهانست یك جایزه بزرك برای شرکت کنندگان دراین مسابقه درنظر گرفته‌ایم این جایزه

یك خروار پول نقره

رایج مملکتی است که بحکم قرعه بکسانیکه بسئوال ماجواب صحیح بدهند داده خواهد شد.

قرعه‌کشی روز پنجم اسفند انجام میشود

وشخصیت‌های مورد اعتماد شما برآن نظارت خواهند داشت جواب خودرا بنشانی قسمت روابط عمومی کارخانجات روغن نباتی شاه پسند (خیابان بوذرجمهری ـ سرای حافظ) ارسال فرمائید. موفقیت شمارا آرزو میکنیم

از مهیار نشات خبرنگار اطلاعات درخارجه

یك تحقیق اجتماعی درباره محصلین ایرانی درخارج

دختران ایرانی درکشورهای خارج با مشکلات‌روانی بیشتری مواجه هستند . اصول و نجابت و اخلاق در کشورما با آنچه درکشورهای خارج رایج است اختلاف فاحش دارد .

مسافرت جوانان غیرلیسانسیه که هنوز دارای نضج ورشد فکری و معلومات اساسی نیستند بهیچوجه بصلاح و صرفه‌کشور نیست ، یك بررسی دقیق در خصوص وضع دانشجویان ایرانی در خارجه از طرف علمای روانشناس و دانشمندان علوم اجتماعی لازم بنظر میرسد

بقیه از شماره قبل

دانشجوی دیگری با تاثر تعریف میکرد «شاهد جلسه بحثی بودم که درآن چند جوان فرانسوی و سه محصل ایرانی و دو دانشجوی‌عرب شرکت داشتند . موضوع گفتگو وجه تسمیه خلیج فارس و تبلیغات مغرضانه اعراب در استعمال کلمه (عرب) بود . استدلال گمراه کننده وغیر منطقی دو جوان عرب بقدری در مقابل‌بی اطلاعی سه محصل تحصیلکرده ایرانی حق بجانب‌بنظر میرسید که نزدیك بود خارجیان‌را متقاعد کنند.»

روابط با دانشجویان خارجی

گرچه تشکیل باشگاههای بین‌المللی در اغلب دانشگاههای‌اروپائی وامریکائی و توجهی که از طرف مقامات ذیشان در تشویق معاشرت بین خارجی و اتباع مملکت بیگانه بعمل می‌آید به بر قراری روابط دوستانه کمك نموده ولی اختلافات اساسی که درسطح‌معلومات‌وسوابق فرهنگی و اجتماعی وجود دارد‌موانع دشواری در آشنائی و مصاحبت محصلین خارجی و محلی‌ایجادنموده است . دانشجویان ایرانی نیز در اوایل ورود چنانچه قبلا متذکر گردیده با اشکالات مشابهی مواجه هستند و با در نظر گرفتن وضع فعلی محصلین در خارجه میتوان حدس زد تا چه حد خاصه درشهرهائی که دانشجوی خارجی فراوان یافت میشود میتوانند با همدرسان بیگانه خویش طرح دوستی‌بریزند. بالنتیجه متمایل‌به‌معاشرت‌با‌یکدیگر شده و کولونی مستقلی تشکیل‌می‌دهند و هر چند نفر بنا بذوق و علاقه مشترك دور هم جمع میشوند. جواب این دانشجو گرچه ممکن است به مزاح و شوخی نزدیك‌باشد جالب توجه است «بعضی ها ازلحاظ فکر صفرند هنوز فرق سمفونی و تانگو رانمیدانند چیست .. و به شکسپیر میگویند شکر پنیر .شما توقع دارید خارجی باآنها راغب‌به معاشرت باشد .. .ممکن است بفرمائید چه نفع و لذتی خواهد برد؟» .

دکتر رضازاده شق در کتاب یادگار مسافرت سویس راجع به ملاقات خود با جمعی دانشجویان ایرانی مینویسد «اغلب دانشجویان را در کار خود جدی دیدم ...البته ممکن است چند نفری وجود داشته باشند که نام دانشجوئی را بیخود بخود بسته اند و منظور آنان گشتن ودیدن و خوردن وخوابیدن‌وزندگی جسمانی راه انداختن و پول بسیار کمیاب این کشور را در آنجا غافلانه صرف کردنست ولی خوشبختانه اکثریت دانشجویان‌این نوع سبکسر و لاابالی نیستند و میدانند هر دینار پولی که‌درآندیار مصرف میکنند از اندوخته کم‌یك جامعه بیچاره و فقیریست چه از کیسه دولت به آنان فرستاده شود چه ازکیسه پدرومادر» این نظریات گرچه دوازده سال پیش اظهارشده لیکن بدبختانه هنوز منطبق با واقع بوده وروز بروز بر تعداد این قبیل محصل در خارجه که غافل‌از وظایف سه‌گانه خود منشرحه در فوق میباشند افزوده میشود .

امور جنسی :

گرچه مطالب گوناگونی‌پیرامون مضار مالی و معنوی وضع کنونی محصلین ما درخارجه‌منتشر گردیده لکن به اثرات تربیت غلط روانی و جنسی که باوجود اهمیت حیاتی‌آن در کشور ما بدان توجه کافی‌نمی‌شود کمتر اشاره شده است .

بیشتر دانشجویان ایرانی که‌برای اولین بار از محیط گرم و پرعاطفه خانواده و جامعه که اسیرقیود بندها و محرومیت های اجتماعی است بخارجه منتقل میشوند دستخوش انقلابات روحی واضطرابات‌روانی شده و این امر بقدری خطیر است که‌باید قبل از هر چیز مورداهتمام وعنایت مخصوص اولیای اموروواقع شود . عکس العمل دانشجو در دو حالت متضاد و مخالف بوده یا اینکه از محیط خارجی متنفر و بیزار گشته به گوشه گیری و انزوا متمایل میگردد و یا اینکه‌به‌افراط و تفریطهای عجیب خود را گرفتار مشکلات گوناگونی مینماید .

اغلب جوانان ما تاپا به مملکت خارجی میگذارند بعد از سالها محرومیت جنسی و فقدان‌معاشرت های اجتماعی با جنس مخالف به آلودگیهای معنوی ومالی دچارمی‌شوند و احیانا از درس و تحصیل دست میکشند . یك محصل‌ایرانی درنیویورك تعریف میکرد «بعضیها تا دختری را می‌بینند همان روزاول عاشقش میشوند و به دختر بیچاره که روحش از موضوع‌خبردار نیست وروی عادت امریکائی و بدون هیچ نظر خاصی یکی دو بار با اوگردش رفته بوسیله تلفن ـ کاغذو ملاقات اظهار عشق مینمایند ومایلند همان شب اول با او عشق کنند .

دانشجویان ما به اصول معاشقه غربی آشنائی نداشته و مفاهیم اخلاقی مردمان اروپائی و امریکائی را درك نمیکنند . برخی مرتکب عملیاتی میشوند که‌با قساوت و وحشیگری توام‌است.این کردارهای زشت و ناپسندوشهوترانیهای‌عجیب به اسم ایران و ایرانی شایع می‌گردد بحدیکه دربعضی شهر های کوچك اروپا و امریکا کردارناپسند وخطای یکی دو نفر تمام ایرانیان را بدنام و به حیثیت کشور لطمه وارد آورده است .

از قرار مسموع سال گذشته‌در امریکا رفتار عده محصل موجب شده که دانشگاه یکی از شهرهای کوچك جهت حفظ حیثیت خود دیگر تا مدت نامعلومی دانشجوی خارجی قبول نکند .

دختران دانشجو با مشکلات پسیکولوژی بیشتر مواجهند .اصول ونجابت و اخلاق در کشور ما با آنچه که در خارجه رایج است و دختران ما سالیان دراز آنرا یگانه راه‌حفظ نوامیس اخلاقی دانسته اند فرق‌دارد دختران ما مدتی با بی تکلیفیها ، سرگردانیها، هول‌وهراسها‌وخلاصه با وضع تاثرآوری باید خودرا به وضع جدید آشنا سازند . در دو مورد که این نگارنده شاهدبوده جریان منجر به اختلال حواس و جنون گردیده است .

یك دوشیزه ۱۹ ساله ایرانی میگفت (تکلیف ما معلوم نیست . اگر مانند دختران امریکائی رفتار کنیم پسران ایرانی ما را ملامت کرده مورد انتقاد قرار میدهند .من تاآنجا که بخاطر دارم از کوچکی به من گفته اند مرد یعنی شهوت پست فطرتی و اغوا و فریب . روز اولیکه با یك پسرامریکائی‌به‌سینما رفتم و موقع خدا حافظی خواست مرا بعادت امریکائیها ببوسدنزدیك بود از وحشت جابجا قالب تهی کنم)

دربعضی موارد نیز جوانان ماازروی نادانی و یا اجبار مبادرت به ازدواجهائی که بصلاح آنها وامور درس و تحصیلشان نیست مبادرت مینمایند .

نظارت سرپرستیهای فرهنگی ـ

دکتر صدیق در کتاب خود (یادگار عمر) نمونه یك سرپرست فدا کار، جدی و صمیمی را بنحو شیوا و موثری توصیف مینماید و خواننده از مطالعه‌آن بخوبی درك مینمایدیك سرپرست شایسته و لایق تا چه‌حد میتواند عامل مهمی در آشنا نمودن محصل بمحیط بیگانه و حفظ‌رابطه وی با میهن گردد . بحث درباره وظایف سرپرستیهای فرهنگی ما در خارجه از حوصله این مقاله خارج است لیکن امید واری دانشجویان ما در خارجه آنست که نمایندگان فرهنگی و سرپرستهای دانشجوئی در ممالك بیگانه به انجام وظایف من الوجوه بصلاح و صرفه کشورو جوانان ما نیست و مقامات مربوطه باید در اولین فرصت مانع ازمسافرت این دسته از محصلین ایرانی‌گردند.

۲ـ میبایستی علمای روانشناسی ودانشمندان علوم اجتماعی وتعلیم وتربیت بررسی دقیقی راجع بوضع دانشجویان ایرانی در خارجه (و مقایسه آن با قبل از جنگ دوم جهانی) نتایج مفید و مضر آن از لحاظ معنوی و مالی ، شماره کسانی که نه فقط در دانشگاهها بلکه در کودکستانها و دبستانهاو دبیرستانهای خارجی مشغول تحصیلند بعمل‌آورده ومیزان احتیاجات کشور را به‌رشته های فنی و علمی و تخصصی وفارغ‌التحصیل دانشگاهی طبق متد بحث وتحقیق علمی تعیین نمایند .

ضمنا از فرصت استفاده نموده از کلیه دوستان ارجمندیکه ویرادر تهیه این گزارش راهنمائی ومساعدت نمودند بویژه جمعیی از دانشجویان دانشگاه زنو صمیمانه تشکر و سپاسگزاری مینماید .

پایان

خبرنگاران اطلاعات در ژنو گزارش میدهند

از سقز کردستان

ایرانی شرافتمند در دل کوه‌ها جشن میگیرند

به خاطر اعطاء موهبت الهی بایران و ایرانیان و تولد فرزند والا گهر اعلیحضرتین و ولیعهد گرامی به کشور باستانی ایران هنوز ملت وافراد شاه دوست و میهن پرست ایرانی در دل کوه ها ومیان صحرا ها بشادمانی به آغاز سومین ماه‌تولد شاهزاده ارجمند جشنها تشکیل میدهند . در شب نهم دیماه از طرف آقای قهرمان حیدری‌پیمانکار شرکت محترم راه سازی آ ـ خانزادیان در کار گاه قطعه ۱۴ سقز مجلس جشن مجللی‌تشکیل ودر آن آقایان منهدس آبراهامیان وآقای خاچیك و مهندسین مشاور و کارگران مالکین‌حوزه دهستان (سنته) افراد پاسگاه ژاندارمری‌محل بسر پرستی سرکار گروهبان نامداری حضور بهم‌رسانیده ابتدا از طرف آقای قهرمان حیدری بانی مجلس شرح مبسوطی بشکرانه تفضل قادر متعال به‌ملت ایران‌و برآورده شدن آرزوی قاطبه ایرانیان تیمور در دارا شدن کشور پهناور به ولایتعهدی ،ضمن تبریك خالصانه به پیشگاه عالی ملت ایران وحاضرین در میان سرور و شعف و کف زدنهای ممتد مجلسیان ایراد نموده و پس از صرف شام وولیمه جشن تا پاسی از شب ادامه داشت در پایان از پیشگاه با عظمت‌خداوند متعال حفظ بقاعشاهنشاه معظم اعلیحضرت محمد رضا شاه پهلوی و ولیعهدارجمند ایران و خاندان جلیل پهلوی و مفتخرنمودن نسل بعد از نسل ملت ایران در تحت تسلط‌خاندان بزرك و کبیر پهلوی خواستار شدند .

آگهی مناقصه خرید دویست وپنجاه تن مفتول سیاه نرم چهار میلیمتری

شرکت سهامی پنبه و نوغان مقدار دویست‌وپنجاه تن‌مفتول سیاه‌نرم چهار میلی متری‌مخصوص عدلبندی پنبه‌را از طریق مناقصه خریداری می‌نماید. داوطلبان می توانند با دریافت شرایط مناقصه از دفترشرکت‌واقع‌در(خیابان پهلوی‌جنب کوچه‌بهرامی) پیشنهادات خودرا تاآخر وقت اداری روز چهار شنبه ۲۶ بهمن ماه بدفتر شرکت تسلیم و رسید اخذ نمایند .

پیشنهادات واصله در ساعت ده روز پنجشنبه۲۷ بهمن در دفتر هیئت مدیره شرکت بازو قرائت خواهد شد . ۱ـ۳ آ ـ۳۹۶۷۲

شرکت سهامی پنبه و نوغان

درکف فراوان شامپو گلمو

هزاران زیبائی ولطافت نهفته است

شامپو گلمو موهارا تمیزو درخشان میکند . زرده تخم مرغ ، کلسترین‌سیستین ولسیتین وسایر مواد مقوی که در گلمو بکار رفته رشد موی شما را بیشتر وآنرا لطیف وخوشبو میسازد .

شامپو گلمو حاوی زرده تخم مرغ تازه
مطمئن ترین وسیله شستشوی موی سر
ثمره تخصص وتجربه شصت وچهارساله کمپانی معظم شوارتسکف آلمان

برای رفع مشکلات راجع بموی‌سر باصندوق پستی شماره ۲۰۴۴ تهران مکاتبه فرمائید شوارتسکف آلمان بشما پاسخ خواهد داد

آ ـ ۳۹۷۴۲

جناب آقای حاج سید ذبیح‌الله ملك پور که از جمله‌بازرگانان‌وروشنفکر و متدین نیکو کار میباشد و خدمات حساس اجتماعی ایشان بخصوص اقدام در حل مشکلات امور هموطنان کمك بمستمندان بخوبی بثبوت‌رسیده است کاندیدای دوره بیستم مجلس شورای ملی در تهران میباشند طبقه روشنفکر بمعظم له رای خواهند داد .

۱ـ۸ آ ـ۳۵۱۰۵

بصورت قرص وشیاف برای اطفال وبزرگسالان مصرف همبورگ آلمان

آ ـ ۳۹۶۵۰

تجدید آگهی مناقصه شماره ۱۷ سال ۱۳۳۸ از شرکت سهامی تلفن ایران

شرکت سهامی تلفن ایران تعدادی تیر آهن و پیچ و مهره از طریق مناقصه تحویل یکی ازانبار های شرکت در تهران خریداری می نماید .

داوطلبان‌شرکت‌در مناقصه‌میتوانند با مراجعه باداره کارپردازی واقع درخیابان اکباتان‌و دریافت فهرست مشخصات وشرایط مناقصه وپیش نویس قرارداد پیشنهاد های خود را برابر مقررات و شرایط مربوطه تا آخر وقت اداری روز دوشنبه ۱۷ر۱۱ر۳۹ بدفتر شرکت واقع‌در خیابان عشرت آباد ارسال ورسید دریافت دارند .

شرکت سهامی تلفن ایران
آ ـ۳۹۶۶۶

عبور از پنج قرن تازه

دکتر امیر ناصر معزی

اداره شهر باید بدست مردم باشد

کرسی آزاد

شهرداری که قدیم بنام بلدیه نامیده میشد دستگاهی است از مظاهر اجتماعی مردم ،و بخاطر تامین رفاه عامه تشکیل شده . از موقعیکه بشر از حالت زندگی انفرادی خارج و بصورت دستجمعی شروع بفعالیت کرد متفکرین و عقلای قوم جهت جریان بهترکارها پیشنهاد کردند مقداری از قدرت هریك از افراد کسر و در عوارض این قدرت درسازمان‌های مختلف متمرکز شود تا باداره اموراجتماع بپردازد و قرار گذاشتند برای‌آنکه شیرازه امور مختلف از هم نپاشد و بهم نریزد هریك بسهم خویش مقداری از قدرت معنوی و فردی خودرا (حتی قدرت مالی که امروز صورت مالیات از افراد گرفته میشود) بحکومت تفویض کنند و درتمام موارد برای جمیع افراد فریضه است که‌ازدستورات‌حکومت زاین دستورات بصورت قوانینی است که نمایندگان خود مردم‌برای آسایش خویش بادر نظر گرفتن تمام شرائط عدالت اجتماعی که برای فقیر و غنی یکسان است‌باید وضع کنند ودرعمل هم باید درباره همگان بطور مساوی اجرا شود) سرپیچی نکند و برای‌اجرای‌عدالت قانونی کمك نمایند نه‌آنکه ازقدرت فردی سوء استفاده شود تاشیوه اجرای قانون بطور تساوی از بین برود .دراین صورت سوء ظن و بی‌اعتمادی درمیان مردم برقرار می‌شود و این بمثابه آن است که یکی برسرشاخ بنشیند وازته آن را اره کند . این شرط قوام‌اجتماع ومردم یك سامان است کلیه‌افراد و کلیه سازمانهای یك مملکت منجمله شهرداری برای بقاء ودوام خود باید هم‌آهنگی داشته باشد .

من وظایف شهرداری را بوجود یك‌کدبانویا کدخدای منزل‌مشابه میدانم‌همانطور که‌کدبانوی‌فرزانه‌و عاقل‌وپاکیزه یك‌خانواده چه‌پیرباشد چه‌جوان‌باید درهم آهنك کردن کارهای خانه و کلیه اهالی منزل دخالت تام داشته باشد شهرداری هم چنین وظائفی را در اداره امور شهر ومردم بعهده میگیرد کدبانوئی خوب و لایق‌است که نظیف‌وخوش سلیقه باشد و بهترین جنس را باقیمت ارزان تهیه کندودردسترس اهل منزل بگذارد . اگر درادارہ امور منزل شرائط نظافت‌وبهداشت را رعایت نکند چندی نخواهد کشید که کثافت از سروروی آن خانه بالامیرود بدیهی است بااین کثافت‌خانه تامین سلامتی افرادی که‌درآن زندگی میکنند کارآسانی نیست و چندی بعد صغیر و کبیر رنجور ومریض خواهدشدشهرداری برای مردم چنین سمتی را داردکه کدبانو یاکدخدای منزل بطور خلاصه شهر یك درجه بزرگتر از خانواده است وبامقدماتی تشکیل شده ازخانواده‌های متعدد تادور هم برفاه وخوشی و سلامت وارزانی و

بقیه در صفحه ۱۶

هدیه برای پاپ

بمناسبت ،عید نوئل یك‌خانم‌آلمانی اتومبیلی به «پاپ‌ژان سیزدهم» هدیه کرده است . این چهارمین اتومبیلی است‌که پاپ ازروزیکه به‌مقام پاپی رسیده باو هدیه شده است .

اندرز

در ایام نوئل روزنامهٔ انگلیسی «دیلی‌میرور» درصفحه اول خود چنین نوشته‌بود :« درایام نوئل بهیچوجه وقتیکه مشروب خورده‌اید پشت رل ننشینید . «دیلی‌میرور» پرخواننده‌ترین روزنامه انگلیسی دوست‌ندارد که‌خواننده هایش رااز دست بدهد.»

امروز چه میگذرد

۲۰ هزار فرسنگ روی زمین

ستاره‌لك‌لك‌ها در پاریس

دو روز قبل برای اولین بار «نمایش فیلم» ۲۰ هزار فرسنگ‌روی زمین در یکی از سینما های بزرك پاریس صورت گرفت . تاتیانا ساموئیلوا که ده روز است در پاریس بسر میبرد در اولین شب نمایش فیلم شرکت داشت .

سیمون سینیوره ستاره سینمای فرانسه ولئون زیترون ، ستاره‌روسی رابه‌تماشاچیان معرفی‌کرده واز او استقبال کردند .

در این عکس تماشاچیان برای تاتیانا ابراز احساسات میکنند ودر ردیف اول سیمون سینیوره هنگام کف زدن برای تاتیانا دیده‌میشود.

این فیلم با همکاری فرانسه و شوروی تهیه شده و کار گردان‌آن مارسل پالگیرو و سناریست آن میشل کورنو میباشد .

هنر پیشگان فیلم «۲۰ هزار فرسنگ روی زمین» عبارت هستنداز تاتیانا سا موئیلوا ، لئون زیترون ، ژان روشفو و ژان گاون ، داستان فیلم مربوط به یك نفر فرانسوی است که برای پیدا کردن دوست روسی خود که زمانی با او اززندان آلمانها فرار کرده باتفاق دوستان خود سراسر خاك شوروی را زیر پا میگذارد .

ملکه زیبائی فنلاند

طی‌مراسم باشکوهی که چندروز قبل‌در هلسینکی پایتخت فنلاند برپا گردید دوشیزه ریتوا واشتر که ۱۹ سال بیشتر ندارد بعنوان ملکه‌زیبائی فنلاند برای سال ۱۹۶۱ انتخاب شد. وی‌ازاهالی شهر ناآنتالی‌واقع‌درجنوب فنلاند می‌باشد و ضمنا دانشجوی موسسه‌زبانهای خارجه هلسینکی است .

پروفسوردانیل پتروچی اعلام کرداگر مخالفت محافل مذهبی ایتالیا با آزمایشهای او ادامه یابد خاك ایتالیا را ترك میکند

امروز پروفسور دانیل پتروچی که موفق شده است از آمیزش سلولهای تناسلی مرد و زن در آزمایشگاه ، جنین انسان بوجودآورد طی‌یك‌کنفرانس مطبوعاتی اظهار داشت : « من علاقمندم با هرکسی که واقعا صلاحیت قضاوت‌کردن در مورد آزمایش‌من‌را داشته‌باشد ملاقات کنم.»

چند روز قبل یکی از کارمندان سازمان بیمه های اجتماعی ایتالیا شکایتی برضدپروفسوردانیل پتروچی تسلیم دادستان شهر بولونی‌کرد که‌در آن دانشمند ایتالیائی متهم‌به‌بچه‌کشی شده بود .

این شخص که هنوز نامش افشا نشده‌است معتقداست پروفسورپتروچی سلولهای تناسلی زن و مرد را در آزمایشگاه بهم درآمیخته سپس از پرورش جنینی که از این آمیزش بوجود آورده است جلوگیری کرده بدین ترتیب عملا موجب قتل کودکی شده است و عمل او با بچه کشی و سقط جنین تفاوتی ندارد .

مغایرت بااخلاق

از طرف دیگر پس از اعلام موفقیت آمیز آزمایش پروفسور دانیل‌پتروچی محافل مذهبی ایتالیا سخت باوحمله کرده و از دولت ایتالیا درخواست کردند تا جلوی چنین آزمایشهائی‌را که با اخلاق مغایرت دارد گرفته‌شود.

پروفسور دانیل‌پتروچی‌که‌برای اولین بار در طول تاریخ بشر موفق شده‌است با آمیزش سلولهای زن و مرد در خارج از بدن انسان و در آزمایشگاه جنین انسان بوجود آورد در پاسخ سئوال یکی از روزنامه نگاران اظهار داشت که «آزمایشهای من هرگز مخالف اخلاق عمومی نیست و بدون شك باتمام مخالفت های محافل مذهبی مبارزه کرده‌و به آزمایشهای خود در زمینه پرورش جنین انسان در خارج از محیط بدن ادامه میدهم.»

پروفسور دانیل‌پتروچی سپس اضافه نمود ،که چنانچه محافل مذهبی ایتالیا مانع از ادامه آزمایشهای او گردنداو به کشور دیگری مسافرت میکند.

وی اخیرا دانشمندان انستیتو های مختلف زیست شناسی در سراسر جهان از او درخواست کرده‌اند تا با آنها همکاری کند ولی او فعلا تمام این درخواست ها را رد کرده‌است.

نامه‌های وان‌گوك برای اولین‌بار منتشر شد

«وان گوك» نقاش معروف در ۳۴ سالگی چنین نوشته بود : «در این راهی که در پایان آن باید پیر مرد کوچولوئی شوم بسرعت پیش‌میروم!» این حرفهای غریب که تمسخر و استهزائی نسبت به خود نقاش درآن پنهان است ودر عین حال‌از حساسیت عمیقی خبر می دهد ، برای اولین بار در کتابی بنام « متن کامل نامه های وان گوك» چاپ شده است .

این «متن‌کامل‌نامه ها » که‌بوسیله «ژ . سارانسون»و همکارانش پس از سالها جستجو و تحقیق در سه‌مجلد قطور جمع آوری شده و از طرف بنگاه انتشارات «گالیمار» انتشار یافته‌است در عین حال محتوی طرح های تازه و منتشرنشده ای‌است‌و هدیه ای به‌عالم هنر شمرده می شود . بخصوص‌جنبه های تازه ای از زندگی و روح نقاش را روشن می سازد و برای جهان «ادبیات نقاشی» سند تازه ای شمرده می شود .

همانطور که تاریخ هنر نشان می دهد کمتر نقاشی وجود دارد که در عین حال نویسنده نیز باشد . نمونه این قبیل هنرمندان ویکتور هوگو است‌که‌خودنویسنده‌بزرگی بود و در عین حال قدرت زیادی هم در نقاشی داشت . «لئوناردوداوینچی» و «میکل آنژ» هم در عین حال در نویسندگی مهارتی داشتند . اما «وان‌گوك»تاکنون بهیچوجه در خارج از عالم نقاشی . نویسنده شمرده‌نشده است.ومجموعه «نامه‌های وان‌گوك» از این لحاظ که ارزش او را در عالم ادب نیز روشن می سازد اثر پر اهمیتی است .

تاثیر امواج الکتریکی روی ساختمان فکری وبدنی انسان

دانشمند بزرك سوئدی اسوانت ـ آرینوس این‌سوآل را مطرح کرده است تاثیر امواج‌الکتریکی روی ساختمان بدنی و فکری ، چیست؟ او دو گروه پنجاه نفری کودك انتخاب کرده است ، این‌کودکان تا حد امکان از حیث سلامتی ، قامت و وزن در وضعیت طبیعی بوده‌اند .

گروه اول درسالن کار میکردند که در هوای آن امواج الکتریکی نوسان میکردند .

این امواج توسط سیم هائی که زیر کف اطاق نصب شده بودند منتشر میگردیدند.اطفال ومعلم‌شان از وجود این‌سیم ها بی اطلاع بودند .

بعد از شش ماه افراد این گروه بطور متوسط پنجاه و یك میلیمتر بزرك شده بودند .

از طرف دیگر پانزده نفر از آنها حد اکثرنمره راگرفته بودندو معدل متوسط این شاگردان ۱۸٫۴ بود . بعلاوه تمام معلمین اظهار میداشتند که مقاومت این شاگردان در مقابل خستگی بطرزقابل ملاحظه ای‌افزوده شده است .

در گروه شاهد میزان متوسط رشد سی و دو میلی متر بود و میزان متوسط نمره نیز از پانزده تجاوز نمیکرد و تنها نه‌شاگرد نمره حد اکثر را بدست آورده‌بودند .

تنها نکته مبهمی که وجود دارد تاثیر این روش روی سیستم عصبی اطفال میباشد که در این باره نیز مطالعاتی بعمل خواهد آمد .

شیك‌پوش‌ترین زن آمریکا درمراسم افتتاح ریاست جمهوری شوهر خود

ژاکلین کندی ، هنگامی که برای شرکت در مراسم افتتاح ریاست جمهوری شوهر خود می رفت ، دامن لباس های زیبائی را که بدین مناسبت پوشیده بود ،بالا گرفت . در پشت سر او جان کندی ، رئیس جمهوری امریکا و دیگران دیده میشوند . ژاکلین چند روز پیش ، به عنوان شیك پوش ترین زن امریکا انتخاب‌شد

همه‌چیز از همه‌جا

شهرداری و مردم

عنوان بحث تازه ستون کرسی آزاد است . شماهم لطفا با ارسال نظرات خود دربحث جدیدما شرکت‌کنید

سیزدهمین ستاره

-۲۶۳-

گفته بود تکرارکند . ولی سلیا خودرا برای جواب آماده نکرده بود ترس عجیبی سراپای وجودش را فرا گرفته بود . با خود فکر میکرد: «خوب است وارد شوم و باو بگویم که تصمیم خود را گرفته ام . و حاضرم با او ازدواج کنم . در این افکار بود که یکمرتبه در باز شد و دستهای نیرومند لوك او را گرفت و بداخل اطاق کشید .

لوك پس از آنکه با احتیاط تمام در را بروی خود بست با لحن نسبتا خشنی گفت :

خـدا را شکر می کنم که باز شما را دیدم . در عمرم هـرگز دوچار چنین ترس و وحشتی نشده بودم . حالا بگو به بینم ، حالت خوب است ؟

سلیا با تعجب جوا بداد .

ـبله ، حالم بسیار خوب است . نمیدانم چرا اینقدر مضطرب هستید ؟

لوك چنان با مشت محکم روی میز زد که سایه هائی که بروی دیوار افتاده بود بشدت بحال لرزش در آمد و با عصبانیت فریاد زد:

ـدیوانه کوچولو، این چه پیامی بود که فرستادی ؟

زانو های سلیا از شنیدن این حرف بلرزه افتاد و بزحمت‌چند قدمی برداشت و خود را به لبه میز تکیه داد و آهسته گفت :

ـخدا یا ، نکند این پیام من فاجعه ببار آورده باشد .

آیا ارابه ها در «دورچستر» نبودند ، آیا اطلاعاتی که کسب کرده بودم درست نبود ؟

ـچرا ، چرا . اتفاق پیام شما از هر جهت دقیق بود . ولی‌خانم سلیا ، احمق کوچولو پس از رفتاری که بالفور با خواهران «سارانز» کرد آیا فرستادن این نامه دور از احتیاط نبود . و اگر شما گرفتار می شدید چه وضعی پیش می آمد ؟

لوك‌برای تسکین اعصاب خود پیوسته در اطاق کوچك قدم میزد لحن صدا و حرکاتش بقدری خشن بود که سلیا را سخت دوچارشگفتی می کرد .

ـبله ، خانم ، دیوانه ، بالفور می توانست حکم توقیف شما را صادر کند و شما را بزندان«سنت‌اوگوستن»و یا هر زندان دیگر بفرستد از دست این حیوان وحشی هر کاری که بگوئی بر می آید ، آیا به این موضوع فکر نکرده بودی ؟

-۲۶۴-

سلیا سر خود را بعلامت نفی تکان داد .

و شاید هم می خواسته است موضوعی را که شش هفته پیش باو «لوك» همانطور که در اتاق قدم میزد بسخنان خود ادامه داد :

در این چند روز من خواب راحت نداشتم ، اگر فکر خودت‌نبودی لااقل فکر مرا میکردی . تصورش را بکن اگر این خبر هنگامی که در خارج از چارلستون بودم بگوشم میرسید چه حالی پیدا میکردم . سلیا از شنیدن صحبت های لوك به خنده افتاده بود و هر چه سعی میکرد نمی توانست خود را کنترل کند .لوك با عصبانیت شانه های او را گرفت و بشدت تکان داد و گفت :

ـحالا چرا میخندی ؟ من که حرف خنده داری نزدم ؟

سلیا آهسته گفت :

ـحالا میفهمی که دیگران بخاطر شما چه می کشیدند .

لوك با تعجب پرسید :

ـچطور مگر ؟بطوریکه میدانی ما اکنون در حال‌جنك هستیم.من سربازی پیش نیستم و سربازان . . . . در هر صورت با من کار نداشته باش . صحبت از خود شما است . سلیا حقیقتا نمیدانستی که . . . .

ـنه راستش فکر این چیز ها نبودم . هر گز خیال نمیکردم که جانم در خطر باشد . اینقدر نسبت به «بالفور» خشمگین بودم که دلم میخواست بهر ترتیب که باشد از او انتقام بگیرم .

ـبسیار خوب ، شاید در حال حاضر « بالفور» با شما کاری نداشته باشد ولی در هر صورت من از طرف شما خیلی نگران بودم. اکنون به آنچه که میگویم درست گوش کن .

ـعقیده من بر این است که شما باید هر چه زودتر از چارلستون خارج شوید .

ـچطور ، از چارلستون بروم ؟

ـبله ، باید هر چه زودتر به «سی گاردن» نزد مادرم بروید . درست است که «سی گاردن» هم جای امنی نیست و اکنون سراسر کارولین جنوبی زیر پای سربازان انگلیسی است ولی هر گاه پیش آمد خطرناکی روی دهد خواهید توانست از راهرو سری در همانجائی که «ماریون» مخفی شد خود را نجات دهید . مادرم راه این مخفی گاه را بشما نشان خواهد داد .

-۲۶۵-

سلیا با اعتراض گفت :

ـاما وجود من در اینجا مفید است . مغازه بانو «تورلی» بهترین محل برای بدست آوردن اطلاعات سودمند است خود شما نیز این موضوع را بارها تائید کرده‌اید .

«لوك» با لحن محکم گفت :

ـحالا دیگر این حرفها فایده ندارد . همانطور که گفتم بایدبه «سی گاردن» بروید .

سلیا باز کوشش کرد که «لوك» را از این تصمیم باز دارد وبا لحن ملتمسانه‌ای گفت :

ـآخر خوب نیست که کار خود را در خیاطخانه بانو تورلی از دست بدهم . درست است که من مثل شما سرباز نیستم ولی بالاخره کاری انجام میدهم . .

«لوك» با عصبانیت فریاد زد .

ـبس است ،سلیا ، کاری را که میگویم باید انجام بدهی

ـآخر ، نمیخواهید برای پیروزی در جنك از وجود من استفاده کنید ؟

ـنه ، میدانی ، سلیا ، در زندگی برای مرد ها لحظاتی پیش می آید که کشور ، وظیفه و اشتهار خود را از یاد می برد و فقط دل‌بندو زنی می شود .

من اکنون همین حال را دارم . باین جهت مایلم که بدون چون‌و چرا گفته های مرا عمل کنی همانطور که گفتم باید چارلستون را ترك کنی . در غیر این صورت مجبور خواهم شد دست پایت را بسته و بزور نزد مادرم بفرستم .

عجالتا برای من این موضوع اهمیت ندارد که احساسات شمارا نسبت بخودم بدانم . بعد ها هر وقت در این باره تصمیم گرفتی‌عقیده خودت را بمن خواهی گفت . فعلا مسئله مهم این است که جان شما نجات پیدا کند .

سلیا ناگهان صدای خود را شنید که میگفت :

ـاما من تصمیم خود را گرفته‌ام ، لوك شما را از صمیم قلب دوست دارم .

سلیا هنگامی که برای ملاقات با «لوك» میرفت ابدا پیش بینی نکرده بود که چنین جوابی باو بدهد ولی گفته های لوك باعث شد که

-۲۶۶-

دختر جوان تصمیم خود را گرفت .

لوك مدتی با تعجب به چشمان دختر جوان نگریست و ساکت مـاند .

سلیا به سخنان خود ادامه داد گفت .

ـبرای ازدواج با شما حاضرم . هر وقت فرصت شد بعقد ازدواج شما در خواهم آمد . پس از آن من در «سی گاردن» خواهم ماندوشمابرای‌ادامه پیکار به نواحی باطلاقی پیش افراد ماریون‌خواهید رفت .

«لوك» پس از شنیدن گفته های سلیا باز بنای قدم زدن را گذاشت . سپس ناگهان متوقف گردید و دختر جوان را محکم در آغوش گرفت .

«جیمی »سابقا چندین بار سلیا را در آغوش گرفته بود ولی رفتار و طرز نوازش «لوك» شباهتی به جیمی نداشت . باین ترتیب دلهای آنها بهم پیوند گردید .

فصل بیست و نهم

سلیا در ماه فوریه چارلستون را ترك کرد گودفری وسیله‌ای فراهم کرد که دختر جوان بتواند همراه خانواده ای بنام «پیچارد» به «سی گاردن» برود .

این‌خانواده که از وفاداران پادشاه انگلیس بشمار میرفتندعازم سر کشی به مزرعه خود در ناحیه «سانتی»بودند . گود فری ازسالها پیش با خواده «پیچارد» آشنائی داشت و کشتی های وی اغلب برای این خانواده بار نیل حمل میکرد . در ملاقاتی که با «پیچارد» روی داد «گود فری» گفت که خانم«سلیا»سابقابرای‌خانم«لیسی» خیاطی میکرد و اکنون مادرش مایل است دو باره دختر جوان به «سی گاردن » فرستاده شود .

همانطور که «گود فری»پیش بینی کرده بود خانواده «پیچارد» با کمال میل حاضرشدند سلیا را با خود به «سی گاردن»ببرند .سلیا زیاد از لحاظ اینکه ماموریت خود را در خیاطخانه بانو «تورلی» از دست داده است ناراحت نبود زیرا اکنون امیدواری به پیروزی شورشیان بیشتر شده بود در طرف شمال تارلتون متحمل بزرگترین شکست های‌دوران خدمت خود شده و افرادش از دور و بر او پراکنده

کودك ایرانی

درحضور ملکه مادر انگلستان و شاهزاده خانم مارگارت برنامه باله اجرا کرد

بطوریکه از هنرهای‌زیبای‌کشور اطلاع میدهند .

اخیرا در برنامه باله‌ای که از طرف آکادمی‌سلطنتی باله‌انگلستان در حضور ملکه مادر انگلیس و شاهزاده خانم مارگارت اجراء شد «فرزاد مشرف» کودك سیزده ساله ایرانی نیز شرکت داشت که برنامه او بی‌اندازه مورد توجه قرار گرفت و ازوی تشویق شد .

فرزاد مشرف از سه سالگی به انگلستان رفته ومدت ۱۰ سال‌است که در آنجا بسر میبرد. نامبرده فارسی را بخوبی صحبت میکند واز کودکی بباله علاقه‌زیادی نشان‌داده وبا استعداد مخصوصی که داشته است دیپلم های متعدد و شهادت نامه‌های‌مختلفی ازآکادمی سلطنتی باله انگلستان دریافت نموده است.

فرزاد مشرف در انگلستان نزد عموی خود که دردانشگاه لندن تدریس میکند بسر میبرد و مدت ۵ سال‌است که‌ازطرف دولت انگلیس کمك هزینه تحصیلی‌نیز باوداده‌می شود .

درنیمه دوم فروردین ماه سال ۱۳۴۰

مبارزه

فوتبال واحدهای ارتش در تهران آغاز میگردد

تیم فوتبال کلنی ارتش ازبین بازیکنان انتخاب خواهد شد

بنابتقاضای انجمن ورزشی‌ارتش و تصویب تیمسار ریاست ستاد بزرگ ارتشتاران مسابقات فوتبال قهرمانی کشور ارتش در فروردین ماه سال ۱۳۴۰ در تهران انجام خواهد شد .

دراین مسابقه تیمهای فوتبال ادارات پادگان مرکز،نیروی‌زمینی، نیروی هوائی ، نیروی دریائی ، شهربانی کل کشور و ژاندارمری کل کشور شرکت خواهند نمود .

مسابقات نیروی زمینی

در دسته نیروی زمینی مرکز تیمهای دانشکده افسری ، دانشگاه نظامی ، دبیرستان نظام، مرکز زرهی و سوار ، مرکزآموزش۵۰۱، قرارگاه‌نیروی زمینی ، واحدچترباز و سایر قسمت‌های تابعه‌نیروی‌زمینی که‌دارای تیمهای قوی‌فوتبال میباشند قرار گرفته‌اند و مسابقات بین این دستجات انجام خواهد گردید وتیم برنده قهرمان اول مسابقات نیروی زمینی مرکز بایستی دریك مسابقه دوره‌ای که باتیمهای نیروی زمینی شهرستانها انجام میگرددشرکت نموده و تیم قهرمان مسابقات‌دوره‌ای واحدهای نیروی زمینی بنام تیم نیروی زمینی ارتش درمسابقات قهرمانی کشور شرکت خواهدکرد مسابقات انتخابی تیم نیروی زمینی مرکز ازاین هفته درزمین دانشکده افسری زیر نظر هیئت فوتبال‌ارتش آغاز گردیده‌است و تاروز جمعه پنجم آذرماه ادامه خواهد داشت.

هیئت فوتبال ارتش طی‌بخشنامه‌ای بکلیه واحدهای ارتش اطلاع داده است که‌مسابقات‌فوتبال‌قهرمانی‌کشور ارتش در نیمه دوم فروردین ماه‌سال ۱۳۴۰ در تهران انجام خواهدشد. هریك از واحدهای ارتش در شهرستانها بایستی‌مسابقات‌انتخابی فوتبال خودرا زیر نظر افسران ورزش قسمت های مربوط درسال جاری انجام داده و صورت اسامی تیم قهرمان اول واحد خودرا تاپایان اسفندماه سال جاری بشعبه ورزشی نیروی زمینی ارسال دارند . در نیمه‌اول‌فروردین‌ماه‌سال‌آینده‌ازطرف هیئت فوتبال ارتش مسابقه‌ای بین تیمهای منتخب شش سپاه ولشگر خوزستان ، مرکز پیاده شیراز و مرکز توپخانه اصفهان در تهران یادریکی از شهرستانها ترتیب داده خواهد شد و تیم قهرمان اول این مسابقات درمسابقات قهرمانی‌فوتبال کشور شرکت خواهد کرد .

ادارات تابعه

برای انتخاب تیم فوتبال ادارات وواحدهای تابعه ستادبزرگ‌ارتشتاران بین تیمهای فوتبال اداره تسلیحات ارتش ، اداره اردونانس (موتوری) وسایر ادارات ارتشی که دارای‌تیم های قوی باشند مسابقاتی انجام خواهد شد و تیم برنده این‌مسابقات بنام تیم ادارات تابعه ستاد بزرگ ارتشتاران در مسابقات قهرمانی کشور شرکت خواهد کرد .

مسابقات انتخابی تیمهای‌ادارات نیز در بهمن‌ماه آغاز خواهد شد و مسابقات آن نیز درنیمه اول‌اسفند ماه سال جاری خاتمه میپذیرد .

آقای سرهنگ ایروانی رئیس هیئت فوتبال ارتش به‌خبرنگارما گفت که جوائز مسابقات فوتبال قهرمانی ارتش عبارت از یك کاپ بزرگ نقره و یازده عدد کاپ کوچك نقره ساخت کشور سوئیس‌میباشد که بنفرات تیم قهرمان اول ارتش داده خواهد شدضمنا درطول‌جریان مسابقات انتخابی و قهرمانی ارتش نفرات فوتبالیست ورزیده تیم های ارتش جهت تمرین در تیم کلنی ارتش انتخاب خواهد شد . نفرات انتخابی پس از خاتمه مسابقات فوتبال قهرمانی کشور زیر نظر هیئت فوتبال ارتش‌به تمرین‌خواهند پرداخت و خودرا آماده مسابقات احتمالی با تیم های فوتبال ارتش های کشور های خارجی خواهند نمود .

آقای سرهنگ ایروانی افزودکه مسابقات فوتبال ارتش طبق‌مقررات فدراسیون فوتبال کشورانجام‌خواهد شد .

فرهنگی- ورزشی

قرآن مذهب علمی

عالیترین چاپی است که از نظر زیبائی وشیوائی و ابتکار وحسن خط درخاورمیانه بی نظیر میباشد . صفحات این قرآن تمام زرکین وبخط بهترین نویسنده خط نستعلیق آقای سید حسین میرخانی فرزند مرحوم سید مرتضی برغانی خوشنویس معروف نوشته شده است قطع قرآن ۲۶×۳۶ وباجلد طلاکوب قاب زیبائی قرارگرفته و برای تیمن وتبرک اعیاد مذهبی ومجالس عقد بزرگترین ومقدس‌ترین میمنت بوده گوی زیبائی از قرآنهای نفیس خطی ربوده است . یکی از خصوصیات این قرآن فهرست سوره‌ها درحاشیه تمام صفحات میباشد که باکمال دقت نوشته شده است قرآن مذهب علمی عظمت آن از ظاهری که درخور شأن وحقیقت آنست آراسته ن بجامعه مسلمانان دنیا تقدیم میکند هدیه قرآن باجعبه یکهزار ریال و درکتابخانه محمدعلی علمی وسایر کتابفروشان معتبر تهران وشهرستانها در دسترس قرار داده شده است . ـ محل فروش تهران ـ خیابان ناصرخسرو کتابخانه محمدعلی علمی

جناب آقای وزیر محترم و معظم دارائی

از ابتکار آنجناب و زحمات شبانه روزی آقای‌جواد طباطبائی مدیریت کل سازمان تدارکات کشوری که با گماردن افرادی مجرب مانند آقای حسین‌سرخوش‌رئیس اداره فروشگاه شرق و دیگر کارمندان فراهم آوردن وسایل اولیه زندگی و جلو گیری از بازار سیاه و تورم پول که رضایت امضاء کنندگان زیر را فراهم آورده ایجاب نموده بر اصل تشویق ابتدا از آنجناب و جناب آقای جواد طباطبائی در ثانی از آقای سر خوش که مجری منویات ذات اقدس شهریاری میباشند سپاسگزاری نمائیم .

مهدی پرتوی ـ سرگرد مهندس ممتازی افسر شهربانی ـ دکتر سید محمود صدرائی ـ مهدی‌موحدی ـ عبدالحسین منصوریان ـ عبدالرسول امینی ـ علی‌اصغر نور محمدی ـ نقیبی ـ سرهنگ رضوی افسرشهربانی ـ مهندس مژدهیان ـ مهندس ادهمی ـ غلامحسین باباهادی معاون اداره کل ساختمان فرهنگ ـ مهندس هرمز خوجینی ـ حیدر قلی هرمزان بازرس وزارت کشور ـ مهندس طاهریان ـ حسین فروتن ـ مهندس شهرواـ محمد تقی منصوریان آ ـ ۳۵۸۴۵

آگهی شماره ۱ـ۱۶ر۷ر۳۹ فروش اشیاء فرسوده

سر رشته داری لشگر ۲ تبریز تعدادی ملبوس فرسوده ایرانی ـ تابستانی و زمستانی و لوازم متفرقه موجوده در انبار را از طریق حراج با شرائط زیرین بفروش می رساند .

۱ـ داوطلبان میتوانند برای کسب‌اطلاع بیشتری از تعداد و نوع اشیاء مورد فروش همه روزه تا موعد مقرره در آگهی منتشر شده درساعات‌اداری بسررشته‌داری مراجعه و اشیاء و صورت آنرا ملاحضه نمایند .

۲ـ اموال موجوده در انبار فرسوده در وضعی‌که شرکت کنندگان ملاحظه نموده‌اند بفروش خواهد رسید .

۳ـ بهاء اشیاء فروش رفته نقدا و تمام کمال درهمان روز با حضور کمیسیون مربوطه وسیله نماینده دارائی اخذ گردیده و پرداخت‌عوارض بعهده خریداران‌خواهد بود و خریداران بایستی بنسبت‌خریدحق‌الدرج آگهی روزنامه را بپردازند .

۴ـ اشیاءفروخته شده بایستی در مدت یك‌هفته از تاریخ حراج از انبار وسیله خریداران تحویل‌گرفته شود و حمل نمایند .

۵ـ حراج از حد اقل قیمت شروع در صورتی‌که هر کدام از اقلام مورد حراج بقیمت عادله مورد قبول کمیسیون نباشد از فروش آن خود داری خواهد شد .

۶ـ حراج اشیاء فرسوده از ساعت ۱۰ صبح‌روزچهار شنبه پنجم بهمن ماه ۳۹ در محوطه‌انبارسررشته داری واقعه در سرباز خانه با حضور شرکت کنندگان‌در مزایده بعمل خواهد آمد .

۷ـ شرکت کنندگان در حراج باید قبلا مبلغ دوهزار ریال نقدا بنماینده دارائی لشگر در کمیسیون پرداخت که چنانچه اشیاء را خریداری و از پرداخت‌وجه خود داری نمود یا از معامله عدول کرد مبلغ‌مزبور بنفع ارتش ضبط گردد .

سر رشته داری لشگر ۲ تبریز

۱ـ۲ آ ـ ۳۵۸۸۹

آگهی دعوت مجمع‌عمومی عادی شرکت تعاونی کارکنان بانك‌ملی ایران

از کلیه صاحبان سهام دعوت میشود که درساعت۲ بعد از ظهر روز شنبه ۲۲ بهمن ماه ۱۳۳۹ بادردست داشتن کارت معرفی عکس دار که از طرف دفترشرکت تهیه شده در جلسه مجمع عمومی فوق‌العاده شرکت که در سالن شعبه مرکزی بانك‌ملی ایران واقع در خیابان‌فردوسی تشکیل میشود حضور بهمرسانند .

طبق اساسنامه هر یك ازصاحبان‌سهام‌فقط‌حق‌یك رای دارند ولی میتوانند حداکثر بوکالت از طرف چهار نفر از صاحبان سهام دیگر رای بدهند وکالت نامه ها باید لااقل یك روز قبل از تشکیل مجمع بدفتر شرکت در تهران تسلیم و رسید دریافت شود . رسیدمزبور بجای وکالتنامه معتبر خواهد بود .

دستور جلسه عبارتست‌از :انتخاب دونفربازرس آ ـ ۳۹۷۷۶

آگهی برای مصرف کنندگان کرم نیوآ

نظر باینکه تقلباتی نسبت به کرم های نیوآساخت کارخانه بیرسدورف آلمان میشد بدینطریق که از قوطیهای خالی کرم سوء استفاده نموده و داخل‌آنرا با مایعات مضر برای پوست بدن پر نموده و بجای کرم نیوآ اصیل بمعرض فروش میگذاردند کارخانه‌مزبور شکایتی علیه جاعلین تسلیم مقامات قضائی‌نمود نتیجة شعبه ۲۱ دادگاه جنحه بموجب دادنامه شماره۷۸۳ ـمورخ ۳۰ر۹ر۳۶ آقای امین عدالتی ساکن حسن آباد کوچه حافظ را باتهام ساختن کرم های‌تقلبی به سه ماه حبس تادیبی و تادیه پنجهزار ریال هزینه داد رسی محکوم مینماید که پس از پژوهشخواهی محکوم علیه و دادستان شهرستان بجهت برائت‌احد از متهمین ـنتیجة دادگاه استان مرکز شعبه ۴ درپرونده کلاسه ۳۸ر۲۲۳۹ مورخ ۹ـ۶ـ۳۸ پس از رسیدگی‌های لازم مبادرت باصدار رای بر تائید و استواری دادنامه شعبه ۲۱ دادگاه جنحه نموده و پرونده جهت اجراء مفاد داد نامه بدایره اجراء احکام داد سرا ارسال‌گردیده است .

از : اسپهانی

عاقبت فرزند باد

خبرگزاریهای جهان اطلاع دادند: بدنبال محرومیت «لوتر»دونده معروف آرمین هاری رکورد دار ۱۰۰ متر دنیاو المپیك و دارنده دو مدال طلا نیز از طرف فدراسیون دوومیدانی آلمان یکسال ازشرکت درمسابقات داخلی وخارجی محروم گردید .آرمین هاری اولین بار که صدمتر را در ده ثانیه دویده بود «فرزندباد» عنوان گرفت و در دنیا سریعترین مردجهان شناخته شد . آیا بچه‌دلیل فدراسیون دوومیدانی آلمان بدون توجه به رکورد وشهرت این قهرمان یکسال محرومیت را برای او روا داشته‌است .

مادر مقالات سیرورزش ایران نوشته بودیم که در همه جای دنیا ورزشکار فقط راه باشگاهشرا میداند و حق ندارد در امور ومسائل دیگر ورزشی‌که از صلاحیت اوخارج است قضاوت کند . اتفاقا گناه هاری هم این‌بوده است که پایش را از گلیم خودفراتر گذاشته است .

دلایلی که منجر به محرومیت هاری شده است بی‌شماراست. ولی فدراسیون دوومیدانی آلمان بخاطر دو خلاف مهم و اساسی اورا تنبیه کرده‌است .

۱ـهاری پس‌از برگشت ازالمپیاد در یك مجله پر تیراژ آلمانی علیه فدراسیون دوومیدانی مقاله نوشته و بفدراسیون‌مزبور نسبت‌های واهی داده‌است . از طرف دیگر برای تهیه مقاله ۱۲ هزار تومان حق‌الزحمه گرفته است .

۲ـهاری برای شرکت در دو مسابقه از باشگاه خود هزینه سفر گرفته ولی به مسابقات مزبور باخرج رفقایش رفته‌است. چون معلوم گردید باشگاه هاری به ورزشکاران دیگر هم پول‌داده است از این جهت فدراسیون تصمیم گرفته است باشگاه هاری بمدت پنج سال از تشکیل مسابقات محروم گردد و رئیس باشگاه هم ده سال در امور ورزش دخالت نکند.

آرمین هاری جوانی است بسیار بد اخلاق و پول پرست .در آلمان هیچ ورزشکاری حاضر نبود با او معاشرت کند . یکی از دوستان سابق او تعریف میکند :«روزی هاری مراسوار ماشین خود کرد و میخواست گردش ببرد .وسط راه بمن گفت پول بنزین‌را بده والا ازماشین پیاده‌ات میکنم » روزنامه‌های آلمانی مینویسند «کسی که تا این اندازه خسیس و پررو باشد بدرد ورزش‌نمی‌خورد.»

هاری را از کشورهای ژاپن و آمریکا دعوت کرده بودندکه در مسابقات مهم شرکت نماید . هاری پس از محرومیت گفت : خیلی میل داشتم به آمریکا بروم و بادونده های آمریکائی باردیگر دست و پنجه نرم کنم . هاری در باره تصمیم فدراسیون ساکت ننشسته و از رای صادره فرجام خواسته است . ولی مقررات دوومیدانی بنفع اونمی‌باشد .

بهر صورت فدراسیون دوومیدانی بخاطر حفظ اصول آماتوری ومقررات ورزشی فرزند باد را فداکرد تا ورزشکاران دیگر تکلیف خودرابدانند : این تصمیم درس بزرگی است برای کلیه‌ورزشکاران دنیاکه گاهی از صلاحیت خود خارج میشوند .

افتتاح نمایشگاه نقاشی و مجسمه‌سازی

دراین عکس وزیر تحقیقات علمی وامور فرهنگی هند وسفیر کبیرشاهنشاهی ایران هنگام بازدید نمونه‌هائی از کار هنرمندان ایرانی دیده میشوند

خبر رسیده از دهلی نوحاکی است که نمایشگاه نقاشی نقاشان معاصر ایران وسیله‌آقای همایون کبیروزیرتحقیقات علمی وامور فرهنگی هند با حضور آقای مشفق کاظمی سفیر کبیر شاهنشاهی ایران در دهلی وعدهٔ کثیری ازشخصیتهای هنری و فرهنگی ایران و هند در دهلی نو افتتاح گردید .

هنگام افتتاح این نمایشگاه آقای همایون کبیر از شخصیتهای فرهنگی هندسخنرانی‌جامعی دراطراف هنرهای زیباوصنایع مستظرفه و مهارت نقاشان ایرانی ایراد کرد .

این نمایشگاه روز ۱۲ بهمن ماه در کلکته نیز افتتاح خواهد شد روزنامه‌های مهم هند در باره نمایشگاه نقاشیها و مجسمه‌های معاصر ایران مقالات تشویق آمیزی نوشته و تشکیل آنرا ستوده‌اند .این دومین بار است که آثار هنری ایران در هندوستان بمعرض نمایش گذارده میشود درنمایشگاه جدید در حدود ۳۰ نقاشی ، مجسمه و سرامیك ازآثار هنرمندان ایرانی بمعرض تماشا گذارده شده است .

مبارزه ۲۵ شهرستان در مسابقه وزنه برداری تشویقی

سومین دوره مسابقات تشویقی فدراسیون وزنه برداری در دسته سبك‌وزن در محل سالن وزنه برداری فدراسیون با شرکت تیمهای شهرستانهای ساری ، بروجرد خرم آباد ، تبریز ، ساوه ، کرج آبادان ، تهران ، خرمشهر ، بابل ، بهشهر ، ملایر ، کرمانشاه ، قم شاهی اراك اصفهان ، شیراز، فیروز آباد، اهواز ، مشهد ، سبزوار ، نیشابور قوچان ، مسجد سلیمان ، بداوری آقایان شاهپور ظلی، محمد زهتاب، واعظ تهرانی ، انجام گردید . در نتیجه آقایان عبدالله عطائی از تهران بارکورد ۳۵۰ کیلو گرم مهدی‌فاطری از بابل بارکورد ۵ر۳۲۷ کیلو گرم اسمعیل کوهنرادی با رکورد ۵ر۳۲۷ کیلو گرم مقام اول تا سوم مسابقات را بدست آوردند و آقایان اسمعیل کوهنرادی از اهواز محمود اقدسی از ملایر ، رافیك کاراپتیان از کرج علی دادپناه از شیراز مقام چهارم تا ششم را بدست آوردند .

در نتیجه در جمع امتیازات تیم تهران با۷ امتیاز اول تیم بابل باه امتیاز دوم تیم اهواز با ٤ امتیاز سوم مقام مسابقه را بدست آوردند.

درخاتمه مسابقه آقای سرهنگ رحیمی‌دبیر فدراسیون ضمن‌سخنرانی جامعی پیرامون فوائد و دلائل تشکیل مسابقات ماهانه تشویقی کشور را تشریح و یکایك قهرمانان شرکت کننده در مسابقه را مورد تشویق قرار دادند درخاتمه جوائزقهرمانان توزیع گردید .

دخانیات فاتح مسابقات بسکتبال‌کارگران

مسابقات تشویقی بسکتبال باشگاه های کارگری زیر نظر اداره‌تفریحات سالم وزارت کار با شرکت ۱۰ تیم ازده کارخانه درمحل باشگاه ورزشی دخانیات انجام گردید . مسابقات دوشب متوالی بطول انجامید ودر نتیجه تیم باشگاه دخانیات مقام‌اول مسابقات وتیمهای باشگاههای‌راه‌آهن کوکاکولا وقند ورامین بترتیب مقام دوم تا چهارم را بدست آوردند. درمسابقات بسکتبال کارگران‌مبارزه تیمهای راه‌آهن‌وقندورامین‌جالبترین مسابقه بود . پس از دو هاف تیم مسابقه بعلت تساوی امتیاز سه وقت ۵دقیقه بازی اضافه شد نتیجه گرفته نشد سر انجام تیم راه‌آهن بایك امتیاز پنالتی مسابقه را از باشگاه کارگری قند ورامین برد.

استادکاران نباید محل خدمت خودرا ترك کنند

چون بعضی از استادان روزمزد هنرستانها بعنوان اینکه در برنامه درس عملی ندارند کارگاهها راترك میکردند .

از طرف اداره کل امورحرفه‌ای وزارتفرهنگ دستور داده شداستادکاران روزمزد علاوه بر آنکه نمیتوانند محل خدمت خودرابعنوان مرخصی ترك کنند بلکه بایدتمام وقت صبح و عصر از موقع شروع تاپایان کلاسهای درس در محل خدمت خود حاضر بوده و زیر نظر سرپرستان هنرستان انجام‌وظیفه نمایند .

ساعات کار در هنرستان پسران ۴۸ ساعت و در هنرستان دختران ۴۴ ساعت درهفته می باشد واستادکاران که‌مسئول‌نگاهداری کارگاهها ووسائل فنی و ماشین آلات آن میباشند بهیچ عنوانی نمیتوانند محل کار خودراترك کنند .

ورود تیم‌کشتی راه‌آهن ایران بتهران

قهرمانان تیم راه آهن ایران درمیان مستقبلین

قهرمانان تیم کشتی راه‌آهن ایران که برای‌انجام سه دوره مسابقه دوستانه به کشور پاکستان رفته‌بودند دیروز بتهران بازگشتند .

هنگام ورود قهرمانان استقبال شایانی از آنان بعمل آمد و حلقه‌های گل که وسیله بنگاه راه آهن ایران تهیه شده بود بگردن قهرمانان انداخته شد .

نمایشگاه نقاشی دانشجویان

ساعت ۵ بعد از ظهر روزگذشته نمایشگاهی از آثارنقاشی‌دانشجویان دانشگاه در محل کانون‌دانشجویان افتتاح گردید .

در این مراسم آقایان دکتر فرهاد رئیس دانشگاه ،استاد بهزاد وجمعی‌از اساتیددانشگاه‌ودانشجویان شرکت داشتند .

ابتدا آقای دکتر فرهاد هدف کانون دانشجویان‌رادر موردتشکیل نمایشگاه نقاشی دانشجویان ستود وپیشنهاد کرد که هنرمندان کانون با قسمت نقاشی که در خوددانشگاه وجود دارد همکاری بنمایند .

سپس استاد بهزاد درمورد هنر نقاشی وارزش آن صحبت کرد و دانشجویان را در تهیه آثارنقاشی تشویق نموده درخاتمه جوائز ممه نفر از برندگان توسط آقای دکتر فرهاد داده شد .

موسیقی برای بیماران روانی

بطوریکه از دانشکده پزشکی اطلاع میدهند

چون تشخیص داده شدکه‌موسیقی و عملیات تفریحی در معالجه بیماران روانی موثر است .

از عده‌ای هنرمندان دعوت شد که برای بیماران روانی بیمارستان روزبه برنامه‌هائی اجراء نمایند

اولین برنامه مزبور توسط‌آقای ویکن در هفته گذشته انجام شدکه در این‌برنامه‌آقایان سورن ومقصدی نیز شرکت داشتند .

ویکن در این برنامه چندآهنك جالب ساخته های سورن را خواند و بیماران بیمارستان از او استقبال زیادی کردند .

این برنامه‌ها باشرکت سایر هنرمندان نیز متدرجا اجراء خواهد شد .

حل هفت‌اشتباه

۱ـدرسمت چپ ویترین‌یك چراغ اضافه شده‌است .

۲ـ یکی‌از چراغهای سمت چپ دارای کلید است .

۳ـقسمت بالای چراغ‌سیاه، رنك بلندتر شده‌است .

۴ـانگشتان دست‌خانم تغییر کرده‌است .

۵ـ کلاه خانم پهن‌تر است.

۶ـبالای‌روچراغی که‌فروشنده دردست دارد تغییر کرده است .

۷ـموهای فروشنده حجیم‌تر شده‌است .

صندوق اجتماعی

مردم حرف میزنند

شماره تلفن‌ما ۳۰۰۱۰ میباشد

شما هم میتوانید هر روز عصر (غیر از روزهای تعطیل) از ساعت ۶ تا ۷٫۳۰ بعداز ظهر بما تلفن کنید و مشکلات و درددلهای خودرا با مادر میان بگذارید

چکی بمبلغ یازده‌هزار تومان در وجه حامل پیدا کرده‌ام

* چکی بمبلغ یازده هزار تومان پیدا کرده‌ام این چك ازطرف آقای حسین اشتیاق دروجه حامل صادر شده وتاریخ آن ۳۶ مهر امسال می‌باشد مرا راهنمائی کنید که با این چك چه کنم .

دانشور نژاد

***

شهردار یوسف‌آباد اقدام کرد

* اداره روزنامه اطلاعات در ستون «مردم حرف میزنند» چند شماره پیش نوشته شده بود که انتهای خیابان همایون خاکروبه جمع میکنند شهرداری یوسف آباد در این مورد اقدام کرد و زباله هااز خیابان برداشته شد .

مهندس تیزهوش

***

پولدار خسیس حاضر نیست ..

* کوچه پشت مسجد سلمان را اهالی می‌خواهند با پول خود اسفالت کنند در این کوچه یکنفر پولدار خسیس زندگی می‌کند که حاضر نیست دراین همکاری که بنفع او هم می‌باشد شرکت کندواقعا جای تاسف است که آدم تا این حد در یك امر اجتماعی‌خساست‌بخرج دهد شما اینرا بنویسید شاید متنبه شود و در امر اسفالت کوچه شرکت نماید .

سرهنك عبدالهی

***

فرخ‌زاد دکتر و قابله ندارد

* فرخ‌زاد یعنی محلی که من ساکن آن هستم نه قابله داردنه دکتر ، امیدوارم بانوشتن این مطلب در روزنامه اطلاعات وزارت‌بهداری توجه مخصوص به‌وضع بهداشت این ناحیه نماید .

بانو مولود شریف

***

پشت چك تضمین‌شده را نوشتم از اعتبار افتاد

* من ندانسته پشت یك چك تضمین شده چیزی نوشتم این‌چك که مبلغ آن ۵۰۰۰ ریال بود طبق اظهار متصدی بانك از اعتبار افتاد خوبست بانك روی چك های تضمین شده در این‌باره تذکری‌بدهد.

پرویز شهرستانی

***

ازرقاصه‌های خارجی‌مالیات‌نمیگیرند

* میخواستم تشکر کنم از اینکه در روزنامه اطلاعات مطالبی در مورد براه آوردن زنان منحرف درج شده است این‌واقعا بصلاح اجتماع ما است ولی نمیدانم چرا دولت اجازه میدهد زنان هنرپیشه خارجی برای فساد اجتماع ما از خارج بایران بیایند ، اگر از درآمد آنها مالیات میگرفت حرفی نبود ولی مثل اینکه رقاصه‌ها مالیات هم نمیدهند .

مهری ـ جواهری

***

شهرداری نارمك‌بعهده مردم است نه‌شهرداری !

* مثل اینکه شهرداری نارمك از موضوع کار مردم بدست‌مردم استقبال کرده است! و نظافت کوچه‌ها خیابان‌ها گذاشتن پلها همچنین تمیز کردن جویها را بعهده مردم ساکن نارمك واگذارنموده‌است .

سید عبدالحسین رسولی‌نژاد ساکن‌نارمك

***

مارا از دست این برق نجات دهید

* حالا که برق «استوم» یکار افتاده است اداره برق،ماساکنین سه‌راه‌طرشت را از دست این‌برق‌فروزان نجات‌دهد .

مسعود حق شناس

***

جواب رئیس بمرئوس

* من کارمند بانك ساختمانی هستم،باوجود اینکه بانك‌ساختمانی در نارمك خانه اجاره‌ای دارد ، بما اجاره نمیدهد ما حاضریم‌ماهیانه ۳۵۰۰ریال اجاره‌کنیم‌ولی‌بدیگران بماهی۱۰۰۰ ریال اجاره میدهند .

سید حسن نبوی کارمند حسابداری

ـ آقای مهندس الهی رئیس هیئت مدیره بانك ساختمانی گفت ما خانه‌اجاره‌ای در هیچ نقطه نداریم اما چند خانه سازمانی در نارمك داریم که بکارمندانی که در نارمك مشغول کارند واگذار کردیم‌وقتی محل کارشان تغییر کند این خانه‌ها را بدیگران که بنارمك منتقل شدند میدهیم مبلغی هم که میگیریم اجاره نیست بلکه برای تعمیرات ومصارف دیگر درماه مبلغ جزئی دریافت میکنیم کوشش داریم‌که خانه سازمانی بیشتری بسازیم ولی تا وقتی موفق بساختن آن نشدیم قادر نیستیم توقع همه کارمندان خودمان را که خانه سازمانی‌میخواهند برآوریم.بهرحال هر کس که در خانه سازمانی مسکن دارد کارمند بانك‌ساختمانی است نه غیره .

***

از تیر های چراغ خبری نیست

* شهرداری مدتی است تیر های چوبی را عوض می کند و بجای آن ها تیر های سیمانی می گذارد ، بهمین منظور تیر های چوبی خیابان ادیب واقع در بخش ۱۴ را برداشته اند ولی از تیر های سیمانی خبری نیست این خیابان شبها در تاریکی محض فرو می رود .

محمود شیخ حسن

***

اتوبوس تا سه‌راه آذرین نمی‌آید

* آقا واله آدم بعضی وقتها خونش بجوش می‌آید . چندوقت پیش میخواستند خیابان فزوین را تاسه‌راه‌آذرین اسفالت کنند.بهمین علت شرکت واحد رفت و آمد اتوبوسها را تا این سه‌راه قطع کرد وحال آنکه در این محل جمع کثیری از مردم طبقه سه یعنی کارگر و کاسب زندگی میکنند و حالا هم که این فاصله اسفالت شده هنوز شرکت واحد تصمیم به دائر کردن مجدد خط اتوبوس نیافتاده است و این مردم بیچاره باید از سه راه آذرین تا انتهای ایستگاه اتوبوس های‌شرکت‌واحد که درحدود یك‌کیلومتر راه است ، با پای پیاده هر روز صبح در این سوز وسرما طی کنند ، این نهایت‌ظلم‌است.

ولی‌اله امین‌هرندی

***

باجه پست بسته است

*چند وقت است‌در اول خیابان سپهبد رزم‌آراء وزارت پست و تلگراف لطفی ناهالی کرده و گیشه پست و تلگراف و تلفن کار گذاشته است ولی این لطف را کامل نکرده است چون هنوز مسئول آن‌برای مراجعات‌مردم دست بکار نشده است .

پرویز جاهدمنش

***

وضع برق خصوصی خراب است

* وضع برق بین‌الملل ۵ ماه است که خراب می‌باشد .

محمد تقی ـ دهقان

درد دلها ، مشاهدات ، پیشنهادها ، سؤالات ، شکایات وخبرها از زندگانی روزانهٔ مردم

برق ضعیف است

* قبل از هر چیز از لطف شما تشکر میکنم . خانه ما در خیابان علائی‌کوچه‌ماجد واقع شده و برق شهرداری دارد ولی آنقدر ضعیف است که وقتی ترانسفورماتور میگذاریم برق ۱۱۰راهم نشان‌نمیدهد.

پ‌ـ زنگنه

***

اتوبوس‌های خط ۳۶ کم است

*تعداد اتوبوسهای خط ۳۶فرعی کفاف مسافران این خط را که اکثرا کارمند و محصل هستند نمی‌کند و حال اینکه اتوبوسهای‌بعضی از خطوط خالی درشهر رفت و آمد میکنند .

دوشیزه شکوه توکلی

***

آزمایشگاه ندارد

* دبیرستان فردوسی آزمایشگاه ندارد .

منوچهر رستگار

***

چهارراه چراغ راهنمای لازم دارد

* انتهای خیابان خانی‌آباد در خیابان مولوی چهارراهی وجود دارد که فاقد چراغ راهنما می‌باشد و اغلب تصادف های شدیدی روی می‌دهد .

غمام طبرستانی

***

حق اشتراك تلفن زیاد است

* من یکی از ساکنین منطقه دریان‌نو در شمالغربی تهران‌هستم سابق براین شرکت تلفن بابت حق‌اشتراك ۱۵۰ ریال اضافه میگرفت چون کابلهاهوائی بود ولی حالا هم که زمینی شده همان ۱۵۰ ریال اضافی‌رااز ما میگیرد .

مهدی کاتوزیان

***

لوله‌کشی راه را قطع کرده

سازمان آب برای لوله کشی مقابل سه راه سلطانی را گود برداری کرده است مدتی است که لوله‌کشی تمام شده ولی هنوزخاك هائی را که درپیاده‌رو ریخته‌اند جمع‌نکرده‌اند هم راه قطع شد وهم درمواقع بارانی گل زیادی تولید میشود بنویسید سازمان آب اقدام کند .

اسفندیار طباطبائی

***

این نانوائی گران میفروخت

* اینجا شهربانی ، من شخصا از یك نانوائی واقع در سه راه عظیم‌پور نان را کیلوئی ۹ریال خریدم بلافاصله صورتمجلس کردم و به‌برزن ارائه دادم اما برزن گفت بمن مربوط نیست و بااداره غله‌و نان است حال اداره غله ونان بیاید و جلوی گرانفروشی این نانوائی را بگیرد .

ناصر محرمی شهربانی شعبه‌موتوری

***

کوی فرشته را چرا جدول‌بندی نمیکنند

* بیشتر خیابانهای یوسف‌آباد جدول بندی شده است ولی کوی فرشته مدت زیادی است که قرار است جدول بندی شود اما اقدامی نمیشود علت چیست ؟

دکتر سنگر

***

ـ آقای مهندس تیزهوش شهردار یوسف‌آباد میگوید : این کوی جزوبرنامه جدول‌بندی قراردارد منتهی بعلت بارندگی‌ودستور شهرداری درمورد اینکه مقاطعه کاران فعلا بکار خود ادامه ندهند در جدول‌بندی این خیابان تاخیر روی داده است همانطور که قول داده‌ام برنامه را اجرا خواهم کرد .

***

اتوبوس‌های خط ۲۸ تا قیاسی بروند

* از شرکت واحد بخواهید تا ترتیبی دهند که اتوبوسهای خط ۲۸ از میدان سپه تا انتهای خیابان قیاسی بروند .

محمد علی ـ غفاری

در انجمن های محلی شهر

بزودی کوچه‌های ظهیرالاسلام و شیخ‌هادی خراب میشوند

ارزیابی این دوکوچه پایان یافت

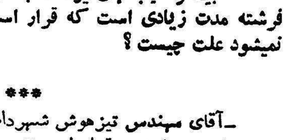

امروز آقای مهندس انوشیروانی مدیر کل فنی شهرداری تهران به خبرنگار ما گفت که ارزیابی وبر آورد ساختمان ها و اراضی مسیر کوچه‌ظهیر الاسلام وبازارچه شیخ هادی ـ از طرف مامورین شهرداری پایان یافته و به زودی اقدامات لازم برای خراب کردن و تعریض این دو کوچه آغاز خواهد شد.اکنون‌مقامات شهرداری در صدد هستند که قیمت‌ساختمان های این دو کوچه را که بوسیله مامورین تعیین گردیده پرداخت نمایند .

چهار راه جدید

بر اثر خراب کردن کوچه ظهیر الاسلام در خیابان شاه آباد چهار راه جدیدی بوجود می آید که این چهار راه شلوغ ترین خیابان تهران را از دو سمت به جنوب و شمال شهر مربوط می سازد چندی پیش کوچه سرتخت بریری ها از طرف شهرداری‌خراب شد و اکنون خیابانی دراین‌سمت احداث گردیده است که خیابان اکباتان را به امیر کبیر وصل می نماید و از طرفی تعریض کوچه ظهیر الاسلام موجب خواهد شد که شاه آباد به خیابان هدایت‌راه یابد و بااین ترتیب شمال تهران از طریق اکباتان به جنوب شهر مربوط خواهد شد .

تسهیلات عبور ومرور

کوچه ظهیر الاسلام از دو سمت در حدود هشت متر عریض میشود و کوچه شیخ هادی نیز از طرفین باز می شود با تبدیل کوچه‌شیخ هادی به خیابان جدیدی خیابان های اصلی شاهپور و پهلوی از طریق این خیابان جدید بهم راه یافته واز تمرکز عبور و مرور در سه راه بوذر جمهری کاسته‌خواهد شد اکنون کوچه شیخ هادی‌یك طرفه است و اتومبیل ها به سختی از آن می گذرند یك مقام در شهرداری امروز به خبرنگار ما گفت که در محل تقاطع کوچه شیخ هادی با هر دو خیابان اصلی دو چهار راه جدید احداث میشود که کمك بزرگی به رفع مشکلات عبور ومرور می نماید .

کمیتهٔ ملی تغذیه توصیه میکند :

اینقدر پلو نخورید !

غذاهای ایرانی لذیذاند ولی ارزش غذائی آنها کم است

* خانمهای خانه بیشتر فکر آقای خانه هستند تا بچه‌ها و خودشان
* بزرگترها غذای بهتری میخورند تا کوچکترها وبچه‌ها!
* بچه‌ها احتیاج بیشتری بغذای خوب دارند .

بنابه تصمیم وزارت بهداری کمیته تغذیه در ایران شروع بفعالیت کرده است و در مورد عملیات کمیته مزبور آقای دکتر هدایت مدیر عامل کمیته تغذیه مطالبی در اختیار خبرنگار ما گذاشت که ذیلا از نظر خوانندگان عزیز میگذرد .

س ـ کمیته ملی تغذیه

در اسفند ماه سال ۱۳۳۷ بموجب تصویبنامه هیئت وزیران کمیته ای بنام کمیته ملی تغذیه تشکیل گردید تا برای بهبود و رفع مشکلات غذائی کشور کلیه اقداماتی که در این امر ضروری بنظر میرسد تدابیری اتخاذ و عملی نماید کمیته فوق تشکیل میشود از معاون فنی وزارت‌بهداری (رئیس کمیته) ومدیریت‌عامل یکی از صاحب منصبان عالیرتبه وزارت‌مزبور وعضویت و نمایندگان وزارت کشور وزارت کشاورزی ، وزارت فرهنگ ، دانشگاه • رئیس انجمن ملی حمایت کودکان ورئیس‌آزمایشگاه های‌وزارت بهداری •

کمیته میتواندازنمایندگان سازمان های بین المللی وابسته بسازمان ملل متحد از قبیل سازمان بهداشت جهانی سازمان خواروبارکشاورزی‌ـ یونیسف و یونسکو در ایران برای شرکت در جلسات دعوت کند •

همچنین‌برای بررسی‌های‌علمی وعملی کمیته میتواند سوکمیسیونهای فنی تشکیل داده و از وجود کارشناسان داخلی یا خارجی دیگر نیز دعوت نماید .

بمنظور تامین هدفهای بالا کمیته وظائف ذیل را بعهده خواهد گرفت• ایجاد همکاری با دستگاههای مختلف دولتی و ملی برای مطالعه مشکلات غذائی کشور • بررسی وضع غذائی متداول کشور بوسیله اعزام تیمهای بررسی• تعیین روشهای مناسب‌برای تغذیه کلیه طبقات مخصوصا کودکان ونیز طرق حفظ و نگاهداری وتهیه مواد غذائی بنحوی که غذا های سالمی که خواص اصلی را حفظ نموده باشند مصرف نماید و نیز اتخاذ روشهای آموزشی در مدارس و غیره •

مطالعه طرق بهتر و مناسب‌تری جهت نگاهداری و حمل و نقل مواد غذائی و بالاخره تاسیس انستیتوی ملی تغذیه جهت متمرکز ساختن‌کلیه اقدامات علمی وآموزشی مربوط به تغذیه در یك مرکز •

بموجب تصویبنامه مزبور کمیته ملی تغذیه دارای شخصیت مستقل و مورد حمایت کامل دولت بوده و کلیه موسسات دولتی مکلف هستند که با تمام وسائلی که در اختیار دارند برای پیشرفت هدفهای بالا باکمیته ملی تغذیه همکاری کنند•

کمیته مزبور هم اکنون ماهیانه دو مرتبه جلسات خود را تشکیل میدهد • و ماهی دو مرتبه نیز یك سوکمیته فنی تشکیل جلسه داده ومشغول تهیه طرحهای لازم وآئین نامه های مربوطه میباشد •

جهت تاسیس انستیتوی ملی تغذیه‌نیز طرحهای لازم‌تهیه شده‌است ازجمله یك‌طرح برای سال‌مالی آتی ۱۳۴۰ که بیشتر مربوط به تعلیم افراد و کارمندان فنی است •

طرح دیگری جهت برنامه ۵ ساله سوم که در آن اعتبار جهت‌ساختمان وتجهیزات موسسه مزبور و سایر اقدامات مربوطه‌پیش‌بینی شده‌است•

از طرفی مقاوله نامه ای در دست تنظیم است • که بین وزارت‌بهداری از یك طرف سازمان بهداشت جهانی و سازمان خوار و بار کشاورزی‌ملل متحد ازطرف‌دیگر امضاء خواهدشدو بموجب آن طرفین متعاهدین کوشش های خود را مشترکا جهت تشکیل سازمان مزبور بکار خواهند برد•

راجع به بلوچستان

در سال ۱۳۳۵ بدستور جناب آقای دکتر صالح وزیر بهداری این‌ـ جانب‌بسرپرستی‌هیئتی‌ماموریت‌یافتم که باستان بلوچستان و سیستان رفته و وضع بهداشت و تغذیه آن سامان را مورد مطالعه قرار داده و گزارش تهیه و تقدیم دارم •

در این ماموریت روشن گردیدکه وضع مردم استان مزبور از سایر استانها بدتر و اقدامات سریعی‌باید انجام گیرد • در تعقیب گزارشات مزبور وزارت بهداری موفق شد با همکاری انجمن ملی حمایت کودکان و وزارت فرهنگ برنامه نسبتاوسیع وپر ارزشی تغذیه در مدارس را تنظیم و بمورد اجرا گذارد دربررسی های بعدی روشن گردید که تاثیر وعده غذائی متعادل در مدارس‌برای رشد روحی و جسمی کودکان فوق‌العاده موثر است • بطوریکه چادارد برنامه مزبور در سرتاسر کشور توسعه یافته بمنزله سرلوحه‌اقدامات مربوط به بهبود وضع بهداشت و تغذیه نسل جوان مورد توجه مقامات مربوطه قرار گیرد • خوشبختانه از بیانات چند روز گذشته علیا حضرت ملکه فرح پهلوی در مورد قبول سر پرستی کلیه موسسات حمایت مادران و کودکان معظم الیها بلزوم بهبود وضع تغذیه مردم و بخصوص کودکان و ترتیب یك وعده غذای گرم در مدارس اشاره فرمودندواميد می رود که این خود مقدمه‌ای‌برای آغاز این امر بزرك وحیاتی باشد

نواقص تغذیه در ایران

در مورد نواقص تغذیه درایران باید مطالعات دامنه‌داری‌درسرتاسر کشور و نواحی مختلف انجام گیرد ولی با اطلاعات موجود آنچه مسلم است اولا تولید مواد خواربار در ایران برای تامین احتیاجات کلیه مردم کافی نیست وبخصوص با ازدیاد سالیانه نیم ملیون نفر به جمعیت کشور این مشکل روزبروز جدی تر وبارز تر می گردد ولی خوشبختانه ظرفیت کشاورزی‌کشور به حدی است که با اجرای‌برنامه صحیح کشاورزی درمدت کوتاهی می توان احتیاجات حد اقل وحتی بهتر از حد اقل مردم را تامین و برای سالهای متمادی از ازدیاد جمعیت بیمی نداشته باشیم . ولی موضوع مهمتر از کمبود مواد غذائی نقائصی است که در طرق نگاهداری حمل و نقل و توزیع آنها وجود دارد که این نقائص باید بموازات بهبود وضع تولید و کشاورزی اصلاح گردند .

از طرفی بدبختانه به علت بی اطلاعی و وسعت دامنه داری عمومی بخصوص درمیان طبقات‌روستانشین طرق حفظ و نگاهداری توزیع و تهیه و طبخ مواد غذائی با روشهای بسیار غلط و غیر علمی و غیر بهداشتی انجام می گیرد بنحوی که به یقین می توان گفت بیش از نیمی از امراض و ناتوانی های‌ناشی از نقائص تغذیه ای به علت‌کمبود مواد مزبور نبوده بلکه به سبب‌بی اطلاعی مردم در نحوه مصرف مواد غذائی که در اختیار دارند می باشد . در خانواده های طبقه سوم توزیع موادغذائی بین افرادخانواده بسیار غیر عادلانه و نا صحیح است

به غذای کودکان خرد سال که چون در حال رشد و نمو و فعالیت زیاد هستند احتیاجات غذائیشان بیشتر از اشخاص بالغ و سالمندان است و به خصوص بمواد غذائی سازنده یعنی‌پرتئینها (پرتئینها موادی هستند که در انواع گوشت و ماهی تخم مرغ و شیر و غالب غلات و حبوبات وجود دارد و آنها را مواد بیاض البیضی یا سفیده‌ای می نامند) نیاز فراوان دارند . خوب توجه نمی شود . قسمت عمده غذای موجود به بزرك سالان بتناسب موقعیت بالاتری‌که در خانواده دارند اختصاص داده میشود . واز باقیمانده آن کودکان سهم می گیرند . بی جهت نیست که آقای دکتر تامپسون کارشناس تغذیه سازمان بهداشت جهانی هنگامی که در سال ۱۹۵۲ و ۱۹۵۵ بنا بدعوت وزارت بهداری به ایران آمده از نواحی مختلف کشور یك پژوهش تغذیه‌ای عملی به عمل آورد به این نتیجه رسید که علائم ناشی از فقر غذائی در میان‌خردسالان وازجمله شاگردان مدارس ابتدائی به خصوص در دهات و محلات فقیر نشین شهر ها خیلی زیاد و گاهی تا ۷۰ در صد علائم مزبور دیده میشود در اینجاست که وظیفه آموزش‌دویه صحیح تغذیه وارشاد عمومی مردم بمقیاس بسیار وسیعی درسرتاسر کشور ضروری و اجتناب ناپذیر به نظر می رسد وزارت بهداری تصمیم جدی دارد که با تمام قوا یك کادر تعلیم یافته‌ای در طی‌سال آینده تربیت نماید که این وظیفه بزرك یعنی بررسی و آموزش و ارشاد مردم را بعهده بگیرند .

از موضوعات بالا که بگذریم باید به عرض برسانم باوجودی که هنوز تجزیه کاملی از تمام مواد غذائی و انواع خوراکهای متداول در ایران بعمل نیامده و راجع به ـ بازرسی بیولژیك‌و حیاتی‌مواد مزبور و اینکه با طرق‌و سائل خاصی تهیه و طبخ چه تغیراتی در مواد غذائی حاصل میشود هنوز مطالعه کافی بعمل نیامده و جزء کار های آتی وزارت بهداری خواهدبود ولی بطور کلی میتوان گفت برنج به نحوی که مصرف میکنیم یعنی برنجی که نمام پوست آن گرفته شده فاقد ویتامین هائی بوده غذائی است که بیشتر برای تامین انرژی و کالری بکار خواهد رفت ولی مصرف برنج بشکل چلو کباب وضع را عوض میکند زیرا در خوراك مزبور علاوه بر برنج مقادیر نسبتا کافی کره گوشت و زرده تخم مرغ و دوغ به مصری میرسبد که مجموعا آنرایك غذای نسبتا کامل و مغذی و مقوی مینماید بطور کلی انواع پلو ها که در ایران متداول هستند یعنی مخلوط نمودن‌برنج با سایرحبوبات وگوشت و سبزیجات ومیوه‌و غیره خاصیت و ارزش غذائی آنرا از چلو (یعنی برنج ساده) خیلی بهتر میکند .

خورشت ها نیز بعلت تنوعی‌که دارند بر روی هم خوب بوده ولی طول مدت طبخ‌مقداری ازویتامین ها را خراب‌کرده و همچنین مثل‌غالب سرخ کرده ها چون مقدار زیادی روغن بخود میگیرد برای کسانی‌که دچار ضعف دستگاه گوارش و عوارض کبدی هستند و یا به چاقی وسایر امراض غذائی مبتلا میباشند غذا های بد هضم و نا ـ سالمی میباشند .

کوکو اگربا تخم مرغ و سبزی تازه تهیه گردد غذای مفیدی است ولی جذب مقدار زیاد روغن‌و چربی آنرا مثل خورشت ها بد هضم مینماید .

انواع آشها اگر بعنوان غذای اصلی مصرف نشوند وفقط برای تنوع یك ظرف با هر غذا بمصرف برسد چون حاوی انواع سبزیجات‌و حبوبات و گاهی میوه جات و احیانا ماست و کشك‌و غیره میباشندغذای مفیدی است مشروط‌بر اینکه تمام موادی که‌مصرف‌شده‌اند تازه‌باشند ـ زیرا سبزیجات وقتی مدتی بمانند و یاخشك شوند مقداری‌از ویتامین ها بخصوص ویتامین « ث »خودرااز دست میدهند در سبزیجات و میوه‌ـ جات‌خشك‌یااصلا ویتامین«ث»وجود ندارد یا مقدار آنها خیلی کم می‌ـ باشد .

پلونخورید :

پلو از غذاهای خاص ایرانیها است وبعضی از خانواده‌ها که قدرت مالی دارند روزانه یك وعده از غذا های آنان را پلو تشکیل‌میدهدودرمهمانیها برای رنگین بودن سفره ها از پلو استفاده میکنند ولی درپلوموادپروتئین یعنی‌موادی که باعث رشد سلولهای بدن میشود کم است‌درحقیقت می‌توان گفت آنها که مرتب پلو میخورند دائما کسری غذائی دارند باین معنی که پلو غذائی است حجمش زیاد ولی مواد غذائیش کم . لذیذ است ولی چندان نافع نیست .

رنگین و خوش ظاهر است ولی از حیث مواد لازم برای بدن ناقص وغیر کافی می‌باشد .

تلویزیون ایران

برنامه امشب

ساعت ۵٫۳۰ ـ برنامه آهنگ غربی درخواستی رادیوئی
ساعت ۶٫۰۰ ـ آغاز برنامه تلویزیونی
ساعت ۶٫۰۳ـ برنامه خردسالان
برنامه هفتگی هنرمندان سازمان هنری اطلاعات کودکان
ساعت ۶٫۳۰ـ درس آلمانی
ساعت ۷٫۰۰ ـ برنامه جوانان
برنامه هنرمندان انجمن هنرمندان جوان‌وابسته‌بباشگاه روزنامه‌اطلاعات
ساعت ۷٫۳۰ـ برنامه بانوان
ساعت ۸٫۰۰ هنرهای زیبا
ساعت ۸٫۳۰ـ اخبار و فیلم‌خبری
ساعت ۸٫۴۵ـ فیلم کوتاه
ساعت ۹٫۰۰ ـ تئاتر هنرهای‌زیبا
ساعت ۱۰٫۰۰ـ سخنرانی دکتر همایونفر
ساعت ۱۰٫۳۰ پایان برنامه

مورد مصرف طبقات مختلف در نواحی گوناگون به عمل نیامده است واین امر نیز از وظایف انستیتوی ملی تغذیه می باشدکه دنبال اقدامات و تجسسات سابق را بگیرد . ولی در آزمایشی که اینجانب از ۸ رژیم مختلف‌غذائی که بوسیله سه طبقه مالك . زارع و کارمند در فصول مختلف سال مصرف می گردد به عمل آوردم یعنی رژیمهای غذائی مزبور رادر انستیتوی تجسسات پزشکی در لندن مورد تجزیه شیمیائی و آزمایش بیولژیك (آزمایش روی حیوانات آزمایشگاهی) قرار دادم باین نتیجه رسیدم که بطورکلی مواد غذائی موجود در ایران از نوع خوب و مرغوب بوده وترکیب مواد مختلف با هم غذای متعادلی را برای کلیه گروه ها و دستجات سنی (یعنی کودکان و جوانان بالغین و سالخوردگان و هم چنین زنان بار دار و مادران شیر ده) تشکیل میدهد . بشرطی که مقدار آن کافی بوده و به خصوص در تهیه و نگاهداری و حمل و نقل و توزیع آن از روشهای صحیح‌عملی استفاده بعمل آید .

چه باید بخوریم

موضوع بسیار وسیعی است انسان بر حسب سنین و شرایط مختلف احتیاجات متفاوت دارد . اولا باید برای ادامه زندگی و کار و فعالیت روزانه یك حد اقل‌کالری یعنی حرارت و انرژی از غذا ها بگیرد . که کمتر از حد اقل‌ایجاد ضعف و ناتوانی و امراض ناشی از کم خوراکی نموده و زیاده روی در مصرف غذا ها نیز از طرف دیگر ایجاد چاقی و آسیب های ناشی از پر خوری خواهد کرد . ضمنا همان مقدار حداقل باید ترکیبی از انواع غذا ها باشد ، زیرا یك نوع غذا رفع احتیاجات فیزیولژیك و حیاتی را نمی کند علیهذا بهترین غذا ، غذائی است که متنوع باشد . نیمی از غذای مردم را می توانند غلات و حبوبات تشکیل دهند و نیم دیگر باید از مواد حیوانی ـ میوجات وسبزیجات ترکیب گردند . چون در ترکیب مواد غذائی مختلف عناصر متفاوتی موجود است علیهذاخوبست برنامه غذائی‌هفته طوری تنظیم‌گردد که از مواد مختلف مورد استفاده قرار گیرندتا درظرف هفته مجموعه احتیاجات بدن از غذا ها گرفته شوند .

چه بخورند و چه میخورند

بطور کلی در ایران غلات‌متجاوز از ۷۰ در صد غذای مردم راتشکیل میدهد یعنی در خوردن غلات کمی افراط میشود ـ در مقابل شیر و فرآورده های شیری که از بهترین دسته غذا ها بوده و بخصوص از لحاظ مواد سازنده و مواد معدنی و ویتامین ها بسیار غنی میباشند خیلی کم مصرف میشودو درمقایسه با کشور های مترقی مصرف آن مواد گاهی یك دهم میباشد . گوشت بخصوص گوشت طیور و ماهی نیز کمتر از احتیاجات بدنی مصرف میگردد ـ سبزیجات ومیوه‌ـ جات تازه . جز در بعضی فصول خیلی کم مصرف میشوند در حالیکه کشور ها با داشتن آب و هوای معتدل واقلیم های متفاوت یکی از مناسب ترین کشور های دنیا جهت تامین میوه و سبزی تازه در تمام فصول سال میباشد .

سئوال ـ انواع پلو و چلو کباب و انواع خورشت ها آشها کوکو و شامی و غیره چه فواعد وضررهائی دارند .

این‌بحث بازیك‌بحث خیلی‌مفصل و طولانی است ـ قبلا عرض شد که

لطفاً یادداشت فرمائید

امشب

در انجمن ایران وترکیه
سخنرانی آقای دکترمحمد خزائلی تحت عنوان وظیفه ادبیات ازساعت ۶ بعد ازظهر
در انجمن ایران و امریکا
بازی بینگو
از ساعت ۶ بعد از ظهر
در کانون دانشجویان
مکالمه انگلیسی
ازساعت ۵ بعد از ظهر
سخنرانی توسط‌دانشجویان
از ساعت ۶ بعد از ظهر
در انجمن ایران و انگلیس
سخنرانی دکتر کالدر
تحت عنوان
شعر مدرن انگلیسی
از ساعت ۶٫۳۰ بعد از ظهر
برنامه فردا
در انجمن ایران و انگلیس
فیلم سینمائی افسانه‌زمستان
ازساعت ۷٫۳۰ بعداز ظهر
در انجمن ایران وامریکا
فیلم سینمائی
وقتی که برگها میریزند
از ساعت ۶ بعد از ظهر
درباشگاه نفت
بازی لوتو
ازساعت ۶ بعد از ظهر
در انجمن ایران‌وپاکستان
کلوپ شطرنج
ازساعت ۵ بعد از ظهر
در کانون دانشجویان
مجلس معارفه
از ساعت ۵ بعداز ظهر

بازرسان شاهنشاهی در آذربایجان

اختلافات خانوادگی را با کدخدامنشی حل کردند

* تعداد کارمندان متخلف نسبت به سال گذشته کمتر شده است
* بعلت کمی بارندگی محصولات دیم آذربایجان صدمه دید
* اقدامات عمرانی درکلیه شهرهای آذربایجان به چشم میخورد

قبل از ظهر امروز تیمسار سرتیپ قلعه بیگی که چندی‌پیش از طرف بازرسی شاهنشاهی در راس هیئتی به آذربایجان رفته‌بود در یك جلسه مصاحبه مطبوعاتی اطلاعاتی‌ازاقدامات هیئت‌رادراختیار خبرنگاران گذاشت .

تیمسار قلعه بیگی پس ازشرح مقدمه‌ای پیرامون وظایف بازرسی شاهنشاهی گفت :

سال قبل هیئتی به آذربایجان اعزام شد و بازرسی های لازمه و رسیدگی بشکایات مردم معمول گردید و در اواخر بهار امسال یعنی ۱۳۳۹نیز هیئتی‌مرکب‌ازنمایندگان چند وزارتخانه تحت سر پرستی اینجانب برای بازرسی به‌آذربایجان مامور شد . مدت ماموریت هیئت اول ۱۲۲ و هیئت دوم ۱۲۹ روز بطول انجامید

اختلافات خانوادگی

کارمندان متخلف که از طرف هیئت قبلی به مرکز گزارش داده واز کار برکنار شدند ۴۱ نفر و آنچه از طرف هیئت اخیر گزارش و برکنار شدند فقط ۸ نفر می باشند عده‌ای نیز مورد تشویق‌واقع شده و براثر گزارشات تقدیمی به مرکز مورد تقدیر و حتی باخذ نشان مفتخر گردیدند .

اما راجع به تعداد شکایات باید باستحضار برسانم که در حدود ۵۰ در صد این شکوائیه هامربوط‌بوظایف بازرسی‌شاهنشاهی نبود باین معنی که اشخاصی از اشخاص دیگر شکایاتی داشتند که‌بدیهی است مرجع آنان‌ادارات ذیصلاحیت مربوطه بودوبهمین‌جهت شکوائیه‌آنان باداردت‌مربوطه‌ارجاع و شاکی به آنجا هدایت‌گردیدو حتی چند شکوائیه داشتیم که مربوطه به اختلافات خانوادگی‌بود ولی چون نخواستم جواب ردبکسی داده باشیم با بردباری این قبیل شکایات را هم پذیرفته و بطور کد خدا منشی حل کردیم و باز شکوائیه هائی داشتیم که پس از رسیدگی معلوم گردید شاکی از مهلت ومدت لازمه برای رسیدگی کار خود بی اطلاع است مثلا چند فقره شکایت از دادگستری داشتیم که پس از مراجعه و رسیدگی معلوم شد شاکی چند روز قبل به دادگستری مراجعه و طرح دعوی کرده است و منظورش از مراجعه به هیئت بازرسی شاهنشاهی آن بوده که‌در عرض چند روز تمام مراحل قانونی به نفع او طی گردد دراینجاست که تصور می کنم جرائد بتوانند با نشر مقالات‌مفیده به تنویر افکار و راهنمائی مردم کمك موثری بفرمایند باین معنی که مثلا اگر کسی دعوائی در دادگستری طرح کردو به جریان قضائی افتاد بناچار باید قدری‌صبر وحوصله داشته باشد تا سیر عادی پرونده خاتمه یابد .

اما در وضع مامورین ادارات باملاحظه‌ارقام‌متخلفین‌مندرج‌در بالا که در سال گذشته ۴۱ نفروامسال فقط ۸ نفر بوده‌اند این نتیجه به دست می آید که‌براثر این‌بازرسی ها عمل مامورین و کارمندان ادارات بهبود یافته‌و حتی دربازرسی امسال عده‌ئی هم مورد تشویق و تقدیر و حتی اخذ نشان مفتخر گردیده‌اند و به طوری که ملاحظه می فرمایند بهبود محسوسی‌حاصل شده است اما در مورد وضع‌ادارات در درجه اول باید از فعالیت ژاندارمری و دادگستری اسم‌برد وهمچنین فعالیت‌دارائی وانحصارات قابل تقدیر است از لحاظ‌فعالیت عمرانی مخصوصا ساختمان در آذربایجان علی الخصوص قسمت غربی آن‌عملیات قابل تقدیری‌انجام شده است .

بااختزا زاز اطاله کلام ازجزئیات صرفنظر می شود و همین قدر مختصرا باستحضار می رساند در هیچ یك از شهر های آذربایجان اعم از شرقی و غربی و همچنین مراکز استانها یا شهر های بزرك وکوچك جائی نیست که شیر و خورشید سرخ مریضخانه یا درمانگاه‌یا زایشگاه‌یا شیرخوارگاه مجهز ویادردست ساختمان‌نداشته باشد ساختمان های مهم وقابل ذکر یکی در شهر تبریزساختمان ایستگاه عظیم راه آهن است که طبق آخرین نقشه ایستگاه های ممالك مترقی در دست ساختمان است در رضائیه ساختمان دستگاه مفصل تصفیه آب آشامیدنی ولوله کشی آن شهر در شرف اتمام می باشد در مهاباد برای تقریبا تمام ادارات ساختمان های تازه‌ای ساخته شده و مخصوصا فعالیت ساختمان های شیرو خورشید و میل بند شهر قابل ذکر است ومی توان گفت شهر مهاباد تقریبا عوض شده است .

ساختمان های بسیاری برای ادارات دارائی و همچنین‌انحصارات و واحد های ژاندارمری همه جا یا ساخته شده یادر دست ساختمان است و خلاصه آنکه فعالیت عمرانی پرحرارتی در همه جا بالاخص آذربایجان غربی و مخصوصا رضائیه و شهر های‌تابعه آن استان علی الخصوص مهاباد مشهود و قابل تقدیر است .

برای تامین برق ـ لوله کشی وآب تصیه شده جهت نقاط معدود که فاقد آن است فعالیت زیادی می‌شود درتبریز اخیرا یك کارخانه مدرن‌شیر پاستوریزه بسرمایه‌آقای مجید عدل طباطبائی ساخته شده که در اول تابستان همین سال افتتاح و شروع به کار کرد در سایر شئون نیز اقدامات عمرانی مشهود است

سایر نیازمندی های مردم هم از طرف بازرسی شاهنشاهی طی گزارشات لازم به عرض رسیده و اوامر لازمه صادر شده است در وزارت خانه های مربوطه‌اقداماتی جریان دارد که‌در آتیه نزدیکی نتایج عملی آن مشهود خواهد گردید و بدین ترتیب انتظار می رود که‌در آتیه نزدیکی تمام نیازمندی های مردم آذربایجان بر آورده شود در خاتمه باکمال‌تاسف باید به اطلاع برسانم که به علت کمی بارندگی در بهار امسال ، به محصول آذربایجان که قسمت‌مهم آن دیم‌است لطمه شدید واردشده است که برای رفع مضیقه مردم شهر ها از لحاظ آذوقه وهمچنین بذرمرغوب جهت دهات ، گزارشات لازم داده شده است واز طرف‌دولت اقداماتی معمول گردیده که جای هیچ نوع نگرانی نیست .

آگهی ابلاغ دادخواست و ضمائم به‌آقای یوسف‌دار

آقای اسمعیل کوکبی فرزند هادی دوخته فروش ساکن بازار دوخته فروشها دکان اسمعیل کوکبی مستندا برونوشت یکفقره سفته های سر ـ رسید ۱۲ر۸ر۳۹ بمبلغ پنجاه هزار ریال بشرح دادخواست شماره ۳۹ـ ۷۷۴ این شعبه به طرفیت آقای یوسف دارشغل دوخته فروش مقیم طهران باب همایون فروشگاه نیکو ـ منش فعلا مجهول‌المکان بخواسته‌مبلغ پنجاه هزار ریال و خسارات طرح دعوی و درخواست رسیدگی و صدور حکم با منظور داشتن خسارات رانموده است و چون خوانده در محل معینه شناخته نشده است حسب‌التقاضای وکیل خواهان و طبق دستور ریاست دادگاه مفاد دادخواست و مدارك سه نوبت متوالی در روزنامه رسمی و روزنامه اطلاعات آگهی می شود که آقای یوسف دار در روز ۲۶ فروردین ۳۴۰ ساعت نه صبح جهت رسیدگی در شعبه سوم دادگاه بخش طهران حضور بهمرسانیده در صورت عدم حضور دادگاه غیابا رسیدگی و رای مقتضی صادر خواهد نمود و چنانچه بعد از این در این موضوع آگهی لازم شود فقطیك نوبت در روزنامه منتشر و مدت آن دم روز خواهد بود .

مدیر دفتر شعبه سوم دادگاه‌بخش طهران . کلاردشتی

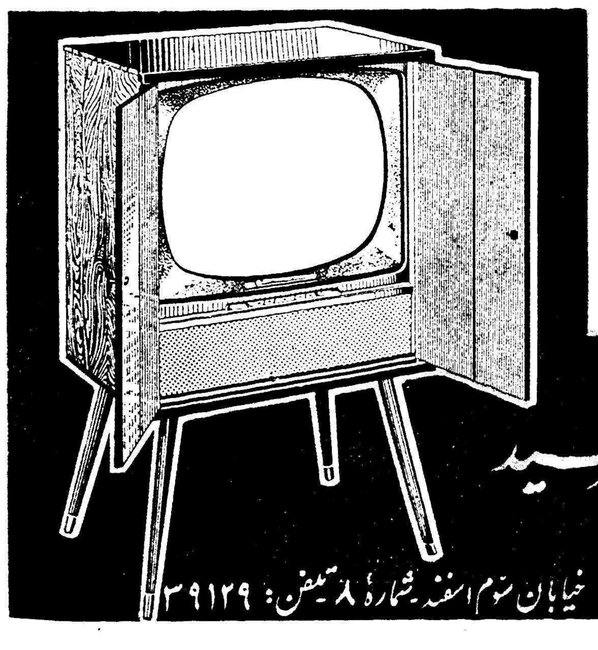

پارتی جدید
تلویزیون ارس هلندی رسید
مهندسین هندی رادیوتلویزیون ارس برای تعمیر وسرویس هرنوع رادیو ـ تلویزیون ـ بادبزن ـ جاروبرقی درخدمت شما میباشند
خیابان سوم اسفند شماره ۸ تلفن: ۳۹۱۲۹

خانم نویسنده‌ای که صدسال دارد و کتاب منتشر میکند

در اسکاتلند در کنار جاده زیبا وشاعرانه‌ای که با پیچ وخم از میان قصرهای قدیمی می‌گذرد ، دهکده‌ای بنام «انترارد» وجود دارد که همیشه برای سیاحان و جهانگردان نقطه‌جالبی است . به‌اولین کافه‌ای که می‌بینید وارد شوید و با صاحب آن در باره ادبیات صحبت کنید . فورا قیافه‌اش بازمی‌شود و می‌گوید :

ـ ما هم نویسنده داریم . آنهم چه نویسنده‌ای !

ـ مگر نویسنده شما چطور است؟

ـ در صد سالگی کتاب نوشته و چاپ کرده است . حالا هم کتاب دیگری می‌نویسد .

اول نمی‌خواهید باور کنید . کافه دار از اینکه شما حرفش را باور نکرده‌اید کمی دلگیر میشود و ناچار شمارا باخود برمیدارد و بسراغ آن نویسنده عجیب می‌برد . در بارهمین هم همین کار را کرد توی باغچه زیبا و منظمی دم درخانه بزرگی یك بانوی پرستار از ما استقبال کرد و گفت :

ـ با «میس ماریان جونس» کاردارید؟

بلی ، اینجا است . اما لطفا توجه داشته باشید که خسته‌اش نکنید . بمحض اینکه احساس کردید خسته شده‌است خدا حافظی کنید.

از توی خانه صدائی بلندشد .

ـ برت وپلانگو «گلایدی» . بگذار مهمانم بیاید و هرقدر که میخواهد صحبت کند . آدم وقتیکه مثل من در گوشه‌ای منزوی شد کمی حرف زدن برای او سعادتی است .

در گوشه‌ای از سالن پیرزن کوچك اندام و ینبه‌ای را دیدم که لباسهای پشمی پوشیده و در صندلی راحت بزرگی فرو رفته بود .

گفت :

نزدیکتر بیائید ! روزنامه نویس هستید ؟ چه حرفهائی میخواهید بامن بزنید ؟

ـ درباره کتابتان

ـ کتاب اولم را میگوئید ؟ اسمش «دفترخاطرات جمینا» است آنرا ندیده‌اید ؟

ـ شما صدسال دارید و کتاب نوشته‌اید ؟

ـ آری ! چرا تعجب کردید ؟ بزودی کتاب دیگری هم خواهم نوشت . این بار اشخاص کتابم را از دوره ویکتوریا انتخاب کرده‌ام . «دفتر خاطرات جمینا» چیزدیگری است . در آن زندگی یك دختر آموزگار روستائی را تشریح کرده‌ام . دختر آموزگاری در سال ۱۸۷۸ . آن دختر آموزگار خود من بودم . در آن زمان در دهکده کوچك و دور دستی تدریس می‌کردم . البته چندان داستان خارق‌العاده‌ای نیست. بلکه شرح زندگی روزمره‌است . کمی ازروزهای تابستان ، کمی آواز پرنده ویك دختر آموزگار کوچك .

« میس‌جونس » بسیار متواضع است و کتاب او بسیار شیرین است. وبخصوص این خانم صدساله در توصیف طبیعت مهارت عجیبی دارد. وبطورکلی کتاب او اثر پر ارزشی شمرده میشود .

این نویسندهٔ بی نظیر در سال ۱۸۵۹ در لندن بدنیا آمده درعمرش فقط یکبار سفری به فرانسه وسویس وایتالیا کرده بعد در اسکاتلند مانده وبه صد سالگی رسیده‌است . اززندگی خویش که دورانهای گوناگونی را دربرگرفته است خاطرات فراوانی دارد که الهام بخش آثار اواست .

وقتیکه میخواستیم خداحافظی کنیم دیدیم بی‌آنکه متوجه شده باشیم دوساعت تمام با او صحبت کرده‌ایم.

تشکیل نمایشگاه کودکان

روز بیستم اسفند ماه

برای اولین بار در ایران بزرگترین نمایشگاه کودکان بابتکار مجله اطلاعات کودکان در باشگاه اطلاعات برگزار میشود

برنامه نمایشگاه کودکان که مطابق با برنامه نمایشگاه کودکان درپاریس ترتیب داده شده از اینقرار است

۱ـ نمایش انواع اسباب‌بازیهای کودکان
۲ـ نمایش لباسهای کودکان
۳ـ نمایش کارهای دستی
٤ـ مسابقه سرعت بین اسبها و سگهای عروسکی
۵ـ خیمه شب بازی
٦ـ نمایش فیلم
۷ـ نمایش کتب مخصوص کودکان
۸ـ کنسرت هنرمندان خردسال
۹ـ مسابقه هوش
۱۰ـ مسابقه تیراندازی

نحوه مسابقات و ترتیب شرکت درنمایشگاه بتدریج باستحضار علاقمندان میرسد .

از هم‌اکنون کلیه مؤسسات تبلیغاتی و مؤسسات فروش لوازم مخصوص کودکان و مؤسساتی که در امور مربوط بکودکان فعالیت دارند دعوت میشوندکه برای ترتیب نحوه شرکت خود دربزرگترین نمایشگاه کودکان ایران بباشگاه اطلاعات واقع درخیابان فیشرآباد ـ کوچه خوشبین شماره ۲۹ تلفن ٦۷٤٤۱ و یا صبحها بدفتر مجله اطلاعات کودکان تلفن ۳۰٤۵۹۱ مراجعه نمایند.

ازدکتر طهمورث فروزین

خطر پیری

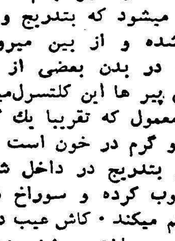

در حقیقت پیری خطری ندارد و نباید آنها که پیر میشوند از این لحاظ ناراحت شوند پیری که میتوان آنرا از نظر علمی فرسودگی وضعف سلولهانامید دارای عوارض وناراحتی هائی است که برای بعضی ها این عوارض و ناراحتی ها زیاد و برای برخی قابل تحمل و طبیعی میباشد

البته اگر بخواهیم راجع به‌عوارض پیری مطالبی بعرضتان برسانیم باید مدتهای مدید در این باره صحبت کرد ولی امروز بیکی از مهمترین آنها که سفت شدن جدار شرائین است می پردازیم .

میدانید که غذا هائی که میخوریم از مواد مختلف و از جمله چربی تشکیل‌شده این چربی دربدن بآسانی نمیسوزد و مصرف نمیشود از این چربی‌در پیکر انسان و کارخانه‌درونی بدن ماده ای نیز بنام کلسترل ساخته میشود که بتدریج و کم‌کم تجزیه شده و از بین میرود . متاسفانه در بدن بعضی از افراد بخصوص پیر ها این کلسترل‌میزانش از حد معمول که تقریبا یك گرم و نیم تا دو گرم در خون است تجاوز میکند و بتدریج در داخل شرائین بدن رسوب کرده و سوراخ داخلی رگ را کم میکند . کاش عیب در این مواد بهمین جاختم میشد بدبختانه در بعضی از همین افراد پیر جدار شریانها نیز سفت و سخت شده ودیگر نمیتواند مانند ایام گذشته بآسانی باز و گشاد شود . بچنین حالتی که عبارت از خشکی و سفت شدن شریانها است باصطلاح طبی تری اسکلروز نام نهاده‌اند . که مهمترین علائم‌آن فشار خون‌اختلالات بینائی و گاهی سکته و امثال آن است .

برای افراد پیر سیگار کشیدن و نوشیدن مشروبات‌الکلی و کار های خسته کننده از عواملی است که بسرعت این بیماری را تشدید میکند و راه پیشگیری پرهیز کردن از خوردن این نوع غذا هاست ضمنا باید از کارهای عصبی خسته کننده شب زنده داری غذا های محرك و امثال آن نیز خود داری نمود .

عریضه سرگشاده

پیشگاه بندگان اعلیحضرت همایون شاهنشاهی خلدالله ملکه و سلطنته

جان نثاران دانشجویان دانشکده ادبیات اصفهان بشرف عرض ملوکانه که همواره حامی طبقهٔ روشنفکر و تحصیل کرده و افراد محروم و مظلوم بخصوص فرهنگیان بوده و می‌باشند میرسانند در این موقع که ولادت با سعادت والاحضرت ولایتعهد موجب شادمانی و خرسندی قاطبه ایرانیان بخصوص طبقه جوان و تحصیل کرده گردیده است .

جناب آقای دکتر صدیق‌وزیر محترم فرهنگ دفعتا در وسط سال‌تحصیلی‌تصمیم گرفته‌اند دوره‌دانشکده های شبانه ادبیات شهرستان ها را از سه به پنج سال افزایش دهند این امر موجب نگرانی و آشفتگی خاطر بیش از دو هزار دانشجویان شبانه دانشکده های ادبیات شهرستانها را که اکثرا فرهنگی می‌باشند و همچنین خانواده های آنان را فراهم نموده است توضیحا بعرض بندگان اعلیحضرت همایونی میرسانند .

۱ـ دانشکده های ادبیات شهرستانها باشرایط سه سال بودن دوره دانشکده برای قسمت روزانه و شبانه دانشجو پذیرفته است و اینك نباید دوره آنها افزایش یابد .

۲ـ دانشجویان‌باتطبیق مقررات موجوددانشکده ها با اوضاع و مقتضیات زندگی خود نام نویسی نموده و مشغول تحصیل شده‌اند گذشته از اینکه تعداد زیادی از دانشجویان در اثر تشویق وزارت فرهنگ‌وفراهم‌آوردن وسایل انتقال آنان از نقاط دور دست با تحمل هزینه های طاقت فرسا وناملایمات بی‌حد و حصر خویش را بدانشکده ها رسانیده و دور ازنن و فرزند مشغول تحصیل گردیده‌اند بامید اینکه در آتیه بزندگی خود سرو سامانی خواهند داد .

۳ـ بخشنامه اخیر شماره ۱۰۵۳۳ ع.ت ـ ۱٦ آذر ۳۹ وزارت فرهنگ اساس وشالوده زندگی عموم دانشجویان دانشکده های شهرستانها را متزلزل ساخته و موجبات آشفتگی وناراحتی روحی و فکری آنها را فراهم نموده است .

٤ـ وزارت فرهنگ با افزایش دوره دانشکده از سه به پنج سال مرتکب نقض قانون گردیده است بخصوص که‌دانشجویان فعلی را نیز مشمول این‌بخشنامه دانسته است .

۵ـ در صورتیکه افزایش دوره تحصیلی دانشکده از سه به پنج سال موجبات موجهی داشته باشد نباید عطف بماسبق گردد .

٦ـ در پاسخ شکوائیه های دانشجویان اصفهان بمقام نخست وزیری وزارت فرهنگ طی نامه شماره ۱۲۳۵۵ رت.ع ـ ۱۸ دیماه ۳۹ القاء شبهه نموده و توضیحاتی بجناب آقای نخست‌وزیر داده‌اند که بهیچوجه مقرون به حقیقت نیست مثلا ساعات تحصیل شبانه دانشکده‌را شش ساعت گزارش داده‌اند و حال آنکه در هر شب بطور متوسط بیش از سه پنجاه دقیقه تدریس نمی‌شود .

۷ـ وزارت فرهنگ پس از آگاهی باشتباه خود دانشجویان سال سوم را از این بخشنامه معاف‌داشته و فقط یکدوره سه ماه تابستان برای آنها منظور نموده است و حال آنکه تمام دانشجویان سالهای اول و دوم و سوم با مقررات متساوی نام نویسی و مشغول تحصیل شده‌اند .

۸ـ وزارت فرهنگ اضافه نمودن دوره دانشکده را برای رفاه حال دانشجویان جلوه داده و حال آنکه هیچگونه تغییری در متن برنامه و مواد درسی نداده ودر حقیقت هر شب پنجاه دقیقه از ساعات کسر و دو سال بدوره آن اضافه نموده است و دانشجویان همان دوره سه ساله را بایستی در پنج سال طی نمایند .

اعلیحضرتا . دانشجویان دانشکده های ادبیات شهرستانها از پیشگاه همایونی استدعا دارند عنایت فرمایند وزارت فرهنگ بخشنامه صادره اخیر راملغی و در صورت ایجاب افزایش دوره تحصیلی از سه به‌پنج سال دانشجویان فعلی را معاف دارند .

دوام ملك و بقاءذات همایون فرهنگ پرور و عاشق دوست را از خدای بزرك مسئلت مینمائیم .

جان نثاران دانشجویان سالهای اول ودوم رشته های مختلف دانشکده ادبیات اصفهان

علی اشرف دولتشاهی ـ هاشم طباطبائی ـ احمد گلشیری ـ نصراله هاشمی ـ مرتضی کلباسی ـ علیمحمد مجد ـ مهدی اقاربپرست ـ محمدحسین‌رضائی ـ مرتضی رستمیان ـ رحمت‌اله بقائی ـ محمد علی‌فانیان ـ حسن جزی‌زاده ـ دوشیزه نسرین سروش ـ حسین ایزدی ـ دوشیزه پروین واثقی ـ عطاءاله آقائی ـ پوراعتدال ـ یحیی سجادیه ـ گشب بانوفغانی ـ بانو شایسته صدریه ـ دوشیزه ژاله رجائی ـ حشمت‌اله قدسی ـ حسین کریمی ـ محمدعلی زمانی ـ فصیحی ـ دوشیزه آذر ذرقونی ـ مصطفی صمیمی ـ اصغر غفاریان ـ ایرج دولائی ـ عبدالحسین ناطقی ـ مصطفی دائی زاده ـ ابوالحسن منوچهری ـ هرمز رنجبر ـ مهدی قاضی‌عسگر ـ امراله احمدیان ـ محمد رجبی ـ دوشیزه پروانه چم آسمانی ـ حسین شیرانی ـ اکبر شادبخش ـ حبیب‌اله صفوی ـ بزرگزاد ـ محمد علی گمینیان ـ کمال‌فدائی ـ عباس قلمزن ـ منصور رحمانی ـ دوشیزه مهرانگیز سیمعانی ـ علی‌نیکرو ـ احمد ذاکر ـ حسن ذکری ـ مسیح اله فرزانه ـ محمدعلی‌مهرکش ـ پرویزخرسندی ـ محمد رضازاهدی ـ صمد مشکلانی ـ مؤمنی ـ محمدعلی صادقیان ـ ارحام صدر ـ حسن عربزاده ـ عطاءاله شجاعی ـ مصطفی جعفری ـ جلال‌دری ـ سید علی‌محمود آبادی ـ سیف‌اله وحید ـ سید حسن ابطحی ـ دوشیزه فخری حدادی ـ ایران دخت ارفعی ـ محمد صمدانی ـ هوشنك گلشیری ـ عبدالحسین پارسامنش ـ سید حسین مدرس اسفه‌ای ـ علی اکبر حجتی ـ عباسعلی رفیعائی ـ کرامت‌اله روئی ـ محمود توکلی ـ مرتضی ذکراللهی ـ ناصر جهانگیری ـ قاسم صفوی ـ فخرالملوك دره‌بیما ـ جلال موسوی‌نسب ـ منتظرالقائم ـ عنایت‌اله صنیعی ـ فتح‌اله‌فتاحی ـ مرتضی طاهری ـ مهدی خیری ـ ابوالقاسم ریاحی ـ حیدرعلی خیری ـ علی مقانی ـ حیدری ـ حسن زارع ـ سید صادق حجازی ـ محمد علی ملکوتی ـ محمود عطارزاده آجودانیان ـ محمود عابدینی ـ صمد صنیعی ـ ایرج‌فرهمند ـ احمد دخانی ـ حکمت عنایتی ـ غلامعلی روستائی ـ اسداله شفاعی ـ عنایت اله ایرانپور ـ محمدشفیعی ـ محمدصدریه ـ امیرپهلوانزاده ـ هوشنك رحیمی عبدالعلی معلمی ـ هوشنك حکمت‌بناء ـ فخرالزمان نظامی ـ بانو عذرا ارشدی ـ احمد قلی مؤید ـ منوچهر برومند ـ دوشیزه بتول بنیادی ـ محمود هنربخت ـ محمدخطیب ـ محمد فرزامفر ـ پروین تحسینی ـ مرتضی انتشاری ـ جمال حکیمیان ـ سعادت‌اله مقربی و صد امضای دیگر دانشجویان دانشکده ادبیات اصفهان.

آ ـ ۳۹٦٦۲

STRICK & ELLERMAN LINE

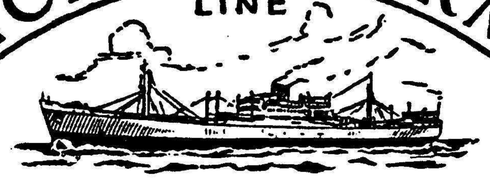

خط کشتیرانی استریك و الرمن

حالت کشتیهای استریك والرمن دربنادر ایران درتاریخ ۲۱ر۱ر۱۹٦۱

برنامهٔ حرکت کشتیهای استریك والرمن دربنادر ایران در تاریخ ۲۱ر۱ر۱۹٦۱

نام‌بندر	نام‌کشتی	تاریخ ورود تقریبی	تاریخ پهلو گرفتن و حرکت
بوشهر	سیدبوری‌هیل	درحدود ۲۸ ژانویه	برای تخلیه به بندر میرسد
	تریوس	درحدود ۹ فوریه	» » » »
	ارمنستان	درحدود ۱۸ فوریه	» » » »
بندرشاهپور	ترکستان (دفعه‌اول)	درحدود ۲٦ ژانویه	برای تخلیه به بندر میرسد
	ترکستان (دفعه‌اول)	درحدود ۱۵ فوریه	» » » »
	ارمنستان	درحدود ۱۵ فوریه	» » » »
	کوهستان (دفعه‌دوم)	درحدود ۱۷ فوریه	» » » »
خرمشهر	تانگستان (برای بارگیری)	درحدود ۲٤ ژانویه	برای بارگیری لیورپول و لندن و اون‌موت
	کوهستان	درحدود ۲۲ ژانویه	برای تخلیه به‌بندر میرسد
	فلورستان	درحدود ۲۲ ژانویه	» » » »
	کراجستان	درحدود ۲۲ ژانویه	» » » »
	سیتی‌اف‌کلکته	درحدود ۸ فوریه	» » » »
	سیدبوری‌هیل	درحدود ۹ فوریه	» » » »
	سربستان	درحدود ۱۸ فوریه	» » » »
	تریوس	درحدود ۱۸ فوریه	» » » »
	ارمنستان	درحدود ۵ مارس	» » » »

برای سایر مشخصات بآدرس زیر مراجعه فرمائید

فرانك س استریك و شرکاء (بصره) محدود

تهران ـ خیابان فردوسی شماره ۷۷
تلفن ۴۵۳۵۷ ـ ۴۰۴۱۹

خرمشهر ـ صندوق پستی شماره ۲
تلفن ۲۸٤٦ آ ـ ۳۹٦۸۲

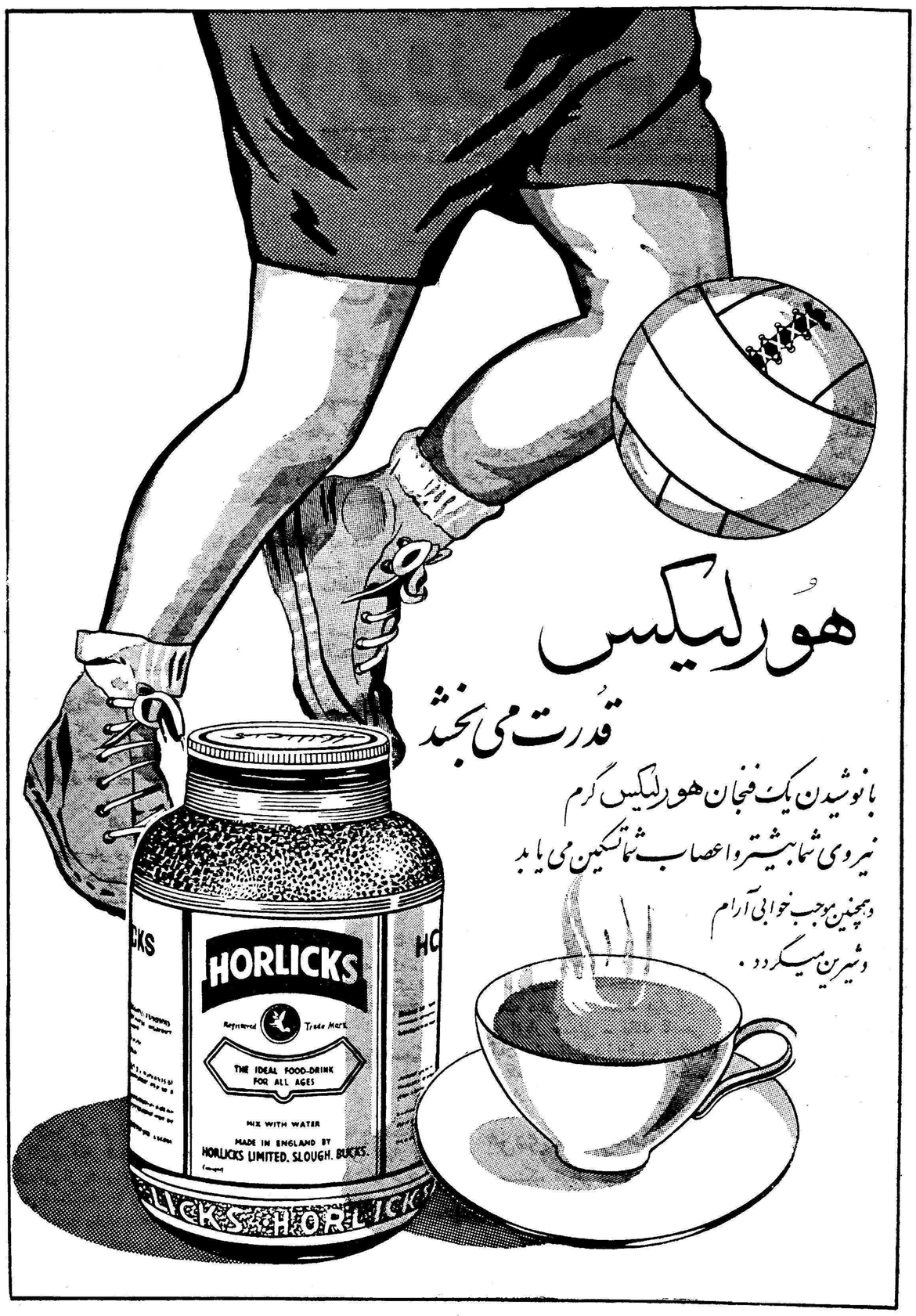

نماینده انحصاری ـ شکراله معراج خیابان سعدی. ساختمان شرکت کاردار تلفن ۳۳٤۲۵
آ ـ ۳۹٦٤۲ کانون آگهی‌زیبا

اداره شهر باید بدست مردم باشد

بقیه از صفحه ۱۱

وفور نعمت زندگی کنند مطابق مقدمه که گفته شد این عده از همشهریهای مقیم در یك شهر طبق سنن قدیمی برای کدبانوی اجتماع خویش می‌نشینند وسازمانی از عقلای قومشان درست میکنند و بنام انجمن که از طبقات مختلف تشکیل میشود برای مشاوره درامر تسهیل اداره و نظافت ارزانی خواربار و گوشت و آب آشامیدنی و رسیدگی بکارهای اصناف و غیره و غیره (که جزو وظائف شهرداری‌است)البته‌سازمان اداره شهر بدست مردم‌تازگی‌ندارد بلکه مطابق شواهد تاریخی در یونان ورم قدیم سازمانهای‌مجهزی وجود داشته که کار نظافت شهر وسایر مسائل زندگی همگانی را رسیدگی میکردند ـ حقیقتا اداره و سازمانی باسم شهرداری بااین اندازه مسئولیت و کارها ووظائف مختلف بسیار مهم‌است انجمن‌شهر از میان خود یکنفر را برای مدت محدودی برمیگزینند واسمش را میگذارند شهردار ـ شهرداری و اعضای آن وظایف سنگین کدبانو گری‌شهر را نباید فراموش کنند. اعضای آن همانطور که از جیب پرقوت‌مردم اجتماع ومالیاتهای متعددی که برآنان بسته شده مخارج سنگین سازمان عریض و طویلشان اداره میشود و حقوق خودشان پرداخت میگرددبایدبدانند که‌وجودشان وقف آسایش اجتماع است. درزیر تعدادی از وظائف بسیار مهم شهرداریها را نام‌میبرم.م

۱ـ تامین نظافت و بهداشت شهر ـ از بین بردن کثافات و آلودگیها ومواد زائدی که به بهداشت ساکنین آن شهر صدمه میزند نظارت در رفت و روب‌ونظافت خیابانها و کوچه

۲ـتامین خواربار ومواد غذائی صحیح وخوب که جمیع موارد بهداشتی در تهیه آن‌ها رعایت شود .درست کردن میدانهای‌فروش خواربار و غیره

۳ـ تامین گوشت شهر ونظارت درامور سلاخ خانه که هم تمیز و نظیف بوده باشد وهم‌اینکه گوشت مریض بمردم داده نشود . طبیب شهرداری ودامپزشك بی‌غرض‌باید باین کارها رسیدگی کند توزیع گوشت بین قصابها را هم‌شهرداری بعهده دارد .

۴ـمبارزه باامراض وجلوگیری از شیوع آنها در بین مردم ـ بمنظور پیش‌گیری باید شهرداری توسط مامورین و بازرسها همچنین اطباء متخصصین درامر بهداشت‌به اغذیه فروشیها ـ کافه‌ها ـکاباره ها ـ بستنی فروشیها ـ فروشگاه های خواربار و سینماها و تئاتر ها و سایر مجامع عمومی نظارت‌داشته باشد وهمه ساله برای‌اصناف‌مختلف کارتهای کسب صادر کند .

ناتمام

مقایسه نمایندگان انتخابات‌گذشته وکنونی

ذیلا منتخبین انتخابات گذشته دوره بیستم‌که باطل شناخته شد بانمایندگان انتخابات جدید ازشهرستانها مقایسه بعمل آمده‌است.

حوزه	منتخب انتخابات گذشته		نماینده فعلی	
اراك	علی‌هاشمی(ملیون)	گرکانی		(ملیون)
کرمانشاه	علامه وحیدی (مردم)	علامه‌وحیدی		(مردم)
کرمانشاه	سیدمجتبی‌ملك(ملیون)	جوادحریری		(ملیون)
ساوه	مهندس‌بهبودی(مردم)	مهندس بهبودی		(مردم)
زاهدان	امان‌اله‌ریگی(مردم)	اسدالله‌علم‌ـنفردوم‌ریگی		(مردم)
بناب	دکترداذفر(ملیون)	دکترداذفر		(ملیون)
مراغه	دکتراصلان‌افشار(مردم)	دکتراصلان‌افشار		(مردم)
شیروان	سعیدمهدوی(ملیون)	محمدعلی مهدوی		(مردم)
اردکان	محمودجلیلی(ملیون)	محمودجلیلی		(ملیون)
تویسرکان	علی‌اکبرجلیلوند(مردم)	علی‌اکبرجلیلوند		(مردم)
نائین	دکترحسن‌مصطفوی(ملیون)	دکترحسن‌مصطفوی		(ملیون)
کاشمر	دکترابوالقاسم‌تفضلی(ملیون)	دکتراقبال‌ـدکترتفضلی		«میلیون»
		نفر دوم		(ملیون)
صومعه‌سرا	محمودمحمودی(ملیون)	محمودمحمودی		(ملیون)
یزد	صرافزاده(منفرد)	صرافزاده		(منفرد)
تربت‌حیدریه	مهندس‌حبیب(ملیون)	عمادتربتی		(ملیون)
میمه‌وبرخوار	محمدباقربرومند(ملیون)	محمدباقربرومند		(ملیون)
بافت	محمد حسین‌اژدری(ملیون)	محمدحسین‌اژدری		(ملیون)
گلپایگان	دکترماشاءاله‌شجاع(ملیون)	اسدالله‌معظمی		(منفرد)
تفت	دکترحسن‌مرشد(ملیون)	مهدی‌لاری		(ملیون)
سبزوار	دکترقاسم‌رضائی(ملیون)	علی‌بزرك‌نیا		(ملیون)
فردوس	دکترهوشنك‌شهاب‌فردوس(ملیون)	کاظم‌مسعودی		(ملیون)
ملایر	محمدکشاورزیان(ملیون)	محمدکشاورزیان		(ملیون)
زنجان	محمودذوالفقاری(ملیون)	محمودذوالفقاری		(ملیون)
میناب	میرهاشم‌شمس(ملیون)	دکترعبدالصمدرفعت		(ملیون)
جوین	قراچورلو(ملیون)	قراچورلو		(ملیون)
نجف‌آباد	هوشنك‌صمصام(مردم)	هوشنك‌صمصام		(مردم)
بهشهر	محسن‌فریور(منفرد)	محسن‌فریور		(منفرد)
فریدن	ستاردلیری(ملیون)	محمدنصیردادخواه		(مردم)
بهبهان	دکتربهاءالدین‌موسوی(ملیون)	سلطانعلی‌سلطانی		(منفرد)
همدان	حسین‌یوسفی(مردم)	حسین‌یوسفی		(مردم)
لنجان	دکترسیدموسی‌آیت‌اله‌زاده(ملیون)	دکترسیدموسی‌آیت‌اله‌زاده		(ملیون)
بروجرد	غلامحسین‌فخرطباطبائی(مردم)	غلامحسین‌فخرطباطبائی		(مردم)
اردبیل	فضلعلی‌هدی(ملیون)	فضلعلی‌هدی		(ملیون)
اهر	دکترسعیدحکمت(مردم)	دکترسعیدحکمت		(مردم)
کرج	مهندس‌عبدالعلی‌دهستانی(مردم)	مهندس‌عبدالعلی‌دهستانی		(مردم)
رشت	اسمعیل‌اکبر(مردم)	اسمعیل‌اکبر		(مردم)
رشت	سرتیپ‌پور(ملیون)	مهندس جعفرودی		(مردم)
اصطهبانات	دکترجهانگیرآموزگار(ملیون)	عرب‌شیبانی		(منفرد)
قصرشیرین	دکترعباس‌حاتم(مردم)	دکترعباس‌حاتم		(مردم)
بیرجند	اسدالله‌علم(مردم)			
	نفردوم‌خزیمه‌علم(منفرد)	خزیمه‌علم		(منفرد)
سنقرکلیائی	عزیزاعظم‌زنگنه(مردم)	عزیزاعظم‌زنگنه		(مردم)
گرگان	سیدصادق‌شهیدی (ملیون)	حسین‌فلسفی		(مردم)
سقز	محمدعباسی (مردم)	محمد عباسی		(مردم)
ماکو	میراسدالله‌موسوی‌ماکوئی(ملیون)	میراسدالله‌موسوی ماکوئی		(ملیون)
فسا	مرتضی‌حکمت (ملیون)	مرتضی‌حکمت		(ملیون)
رفسنجان	محمودبهمنیار (ملیون)	محمود بهمنیار		(ملیون)
میانه	ابراهیم پاد (ملیون)	مهندس اسکندر فیروز		(مردم)
درگز	دکتر محمد حسین اسدی(ملیون)	دکتر محمد حسین اسدی		(ملیون)
آباده	امید سالار (ملیون)	امید سالار		(ملیون)
زابل	ابراهیم پردلی (مردم)	ابراهیم پردلی		(مردم)
قاین	دکتر محمد حسین اعتمادی (مردم)	دکتر محمد حسین اعتمادی		(مردم)
کوهدشت	علی محمد غضنفری (مردم)	علی محمد غضنفری		(مردم)
خرم آباد	فتح‌الله پور سرتیپ(ملیون)	فتح‌الله پور سر تیپ		(ملیون)
دشت میشان	محمد علی موسوی (ملیون)	معین زاده موسوی		(ملیون)
اردستان	سید محمد باقر نیری (ملیون)	سید محمد باقر نیری		(ملیون)
شاهرود	ساغر یغمائی (مردم)	علی وثوق		(منفرد)
ابهر	احمد افخمی (ملیون)	احمد افخمی		(ملیون)

جشن درخانه‌نمونه‌کودکان

بنابا‌ظهار سخنگوی‌شیر وخورشید سرخ ایران روز سه شنبه یازدهم بهمن ماه از ساعت چهار بعد از ظهر مجلس جشنی در خانه نمونه کودکان ترتیب داده میشود در این جشن برنامه هائی وسیله هنرمندان ایرانی اجرا خواهد شد .

هفت اشتباه

کاریکاتوریست‌ما ضمن کپی از روی تصویر اصلی عمدا هفت اشتباه مرتکب شده است . شما از روی تصویر تغییر یافته این هفت اشتباه را پیدا کنید .

حل‌درهمین شماره

تصویر تغییر یافته

تصویر اصلی

۷۷ هزار تومان

۷۷هزار تومان حقوق دوسال یك وزیر است

۷۷هزار تومان حقوق ۲۸مدیرکل است

۷۷هزار تومان‌حقوق۵۱کارمندعالیرتبه‌است

۷۷ هزار تومان

جایزه ممتاز بانك پارس است که بدارندگان حساب تامین آتیه تقدیم میکند

فقط با پرداخت ۱۰۰ ریال

شماهم میتوانید دربانك پارس حساب تامین آتیه داشته باشید واز

یك جایزه ۷۷۷ر۷۷۷ ریالی

و ۵ جایزه ۱۱۱ر۱۱۱ ریالی

حساب تأمین آتیه بانك پارس

استفاده‌کنید . تافرصت‌باقی است به‌شعبه‌های بانك‌پارس درتهران وشهرستانها مراجعه کنید . تهران ـ شعبه مرکزی خیابان فردوسی ـ شعبه بازار خیابان بوذرجمهری ـ شعبه سعدی خیابان سعدی جنب‌ایرانتور ـ شعبه میدان غرب‌خیابان رباط‌کریم ـ باجه نازی‌آباد خیابان نازی‌آباد مقابل‌کشتارگاه ـ باجه باغ‌جنت‌خیابان باغ‌جنت ـ باجه هدایت خیابان هدایت چهارراه خیام ـ باجه فروشگاه فردوسی ـ باجه حاجب‌الدوله تیمچه حاجب‌الدوله

درشهرستانها ـ شیراز ـ رشت ـ مشهد ـکرمانشاه ـ اصفهان ـ دزفول ـ اهواز ـ آبادان ـ خرمشهر ـ خمین شعب بانك پارس

برای بازکردن حساب تامین آتیه تا روز ۱۵بهمن وقت باقی است

۱۲ روز دیگر

دربانك پارس بحساب تامین‌آتیه شما ۶درصد سودکه بالاترین‌بهره‌هاست‌تعلق‌میگیرد

آ ـ ۳۹۷۴۶

سازمان‌فاکوپا

معرفی کاندیداهای بیستمین‌دوره قانونگزاری

بیانیه کانون خاندان خلعت‌بری وبستگان برای آگاهی مردم غیور شهسوار

اطلاعا اعلام میدارد چون مرد فدا کار ملی جناب آقای عادل‌خلعت بری رئیس انجمن داشوران ایران و کاندیدای منفرد مردم پاك نهاد شهسوار که سراسر عمر خودرا در خدمت بخلق و میهن گذرانیده برای حفظ وحدت خانوادگی از شرکت در انتخابات دوره بیستم مجلس‌شورای ملی منصرف هستند .

بنا براین وظیفه ملی و قومی ما ایجاب میکند که همه دوستان و بستگان وهم میهنان و مردان غیرتمند شهسوار نسبت بانتخاب آقای محمد رضاخان خلعت‌بری فرزند شایسته شادروان ساعدالممالك مجاهد صدر مشروطیت با وحدت کامل اقدام نمائیم .

رئیس کانون خاندان خلعت بری و بستگان ـ نصراله خلعت بری (اعتلاءالملك)

آ ـ ۳۵۸۵

آشوری‌های شاه دوست ومیهن‌پرست

آقای دکتر چارلیس دانیال کاندیدای منفرد خود که جوانی است لایق و دارای تحصیلات عالیه در رشته های حقوق و اقتصاد و از هرلحاظ شایسته احراز مقام پر مسئولیت نمایندگی میباشد رای خواهند داد .

مردم غیور اصفهان

از اینکه بار دیگر رشد فکری و اجتماعی خود را نشان داده دانشمندمحترم جناب‌آقای حسین معتمدی مدیر مجله‌سپاهان راکاندیدای نمایندگی دوره بیستم نموده‌اید بشما تبریك گفته موفقیت این مرد متدین و خدمتگزار را از خداوند متعال خواهانیم .

دانشجویان دانشکده حقوق : انصاری ـ غلامحسین رومینا ـ پاك نژاد ـ خاقانی ـ عبدالحمید امین ـ مرتضی اسمعیلی ـ منصوری ـ میر فخرائی ـ ایرج وزیری ـ محمود خانی ـ بهمن منصورنیا جهانگیرنواب کامبیز فروهر ـ مصطفی حائری ـ اسفندیاری

آ ـ ۳۵۷۱۳

آشوری‌ها و کلدانیی‌های شاه‌دوست ومیهن‌پرست ایران

اکنون که انتخابات بیستمین دوره قانون گذاری بنا باراده‌شاهنشاه عظیم الشان آغاز شده است به خود واجب میدانیم ضمن اظهار تشکر و قدردانی از پشتیبانی صمیمانه و بی شائبه شما همکیشان عزیز که همیشه خدمتگذار را مشمول عواطف بی‌پایان قرار داده‌اید اعلام نمایم که بار دیگر بیاری خداوند متعال و تحت عنایات و توجهات شاهنشاه عدالت گستر و رعیت پرور مبارزه انتخاباتی خود را آغاز و تازمانی که از پشتیبانی بیدریغ شما برادران عزیزم که از هیچگونه کمك و مساعدت در این راه مضایقه نفرموده‌اید برخوردار هستم‌برای انجام هرگونه خدمت بشاهنشاه بزرك و میهن عزیز واقلیت محبوبم حاضر و آماده‌ام انتظار میرود مانند گذشته با شرکت در فعالیت انتخاباتی ثابت نمائید که پیروزی در این امر فقط وفقط با خدمتگذاران صدیق‌میباشد.

ویلیام ابراهیمی

آ ـ ۳۵۹۰۳

از خرمشهر

استقبال از کاندیدای نمایندگی

آقای محسن موقر کاندیدای بیستمین دوره قانونگذاری ازخرمشهر که اکنون در حوزه انتخابیه خود هستند مورد پشتیبانی طبقات مختلف و عشایر خرمشهر و شادگان میباشند وبا استقبالیکه اهالی و عشایر خرمشهر و شادگان از آقای محسن موقر بعمل آورده‌اند انتخاب ایشان بنمایندگی دوره بیستم قطعی بنظر میرسد .

قطعنامه‌کارگران و کشاورزان شمیرانات لویزان ـ مبارك‌آباد ـ شمس‌آباد ـشیان حسین‌آباد و مجیدیه

در متینگی که در تاریخ ۲۹ر۱۰ر۳۹ساعت ۳بعد از ظهر در قریه لویزان از قاطبه اهالی محل های فوق تشکیل گردید ابتدا آقای حاجی مرشد ضمن بیانات مهیجی خطاب باهالی گفتند مردم شمیرانات رای فروش نیسند کانون هائی‌که پول خود را برخ مردم میکشند مورد تنفر اهالی شمیرانات است سپس آقای گل باز بیاناتی‌ایراد و خدمات گذشته آقای حسین افشار قاسم لو را اعلام و ازایشان خواستند که بیش از پیش طبق خواسته مردم شمیرانات مبارزه خودرا جهت پیروزی نهائی در امر انتخابات و حصول نتیجه ادامه دهند متینك در ساعت ۵ بعد از ظهر خاتمه یافت .

حاجی محمد مبارکی ـ علی محمد مبارکی ـ حاجی قنبر رضائیان ـ مشهدی حسین مبارکی ـ ابوالقاسم رضائیان ـ مرتضی سادگی ـ حاج محمد علی سنجرانی ـ نصراله مبارکی ـ سید اصغر رضائیان ـ مشهدی ابراهیم مبارکی ـ محمد تقی طاهری ـ ضیاء الدین ذوالفقاری ـ حاج ابوالقاسم رضائیان ـ محمد یزدیان ـ علی آذری ـ قلیچ ایرانیان ـ طهماسب مبارکی ـ قدرت بهاریان ـ اژدر رشید ـ ادریس بخشی ـ حسین اویار حسینی ـ مالك قاسمی ـ شعبای عزیزی ـ سید نصراله رضائیان ـ اسرافیل پرزیونست ـ نو روز علی کوثری ـ اسفندیار عباسی ـ محمد قاسمی ـ اکبر رضائی ـ محسن آخوندان ـ حبیب‌اله نجار پور ـ و یکهزار وسیصد امضاء دیگر .

آ ـ ۳۹۷۰۲

مردی از فراهان درانتخابات تهران

دستگاه قضائی ایران و کانون وکلا دادگستری شایستگی آقای محمد فراهانی وکیل پایه یك دادگستری را که نامزد شرکت در انتخابات تهران است تصدیق نموده‌اند ما وکلا درجه اول دادگستری به آقای فراهانی رای خواهیم داد از شما هم استدعا میکنیم که بمشارالیه رای دهید . رای دادن به رجال فراهانی پشیمانی نخواهد داشت زیرا خادم شاهنشاه و ملك و ملت بوده و خواهند بود .

اسمعیل دیبا ـ دکتر رفوگران ـ دکتر صدر طهوری ـ محمد علی پور مجید ـ دکتر حمید بهمن ـ علی سنبائی ـ ارامین ـاسرافیل‌مباهات ـ مدرس زاده ـتبله‌کن ـ قاسم غروی ـاسفنجانی ـ اعتماد امامی ابطحی .

آ ـ ۳۵۸۹۳

کالیفرنیا ـ خبرنگار مخصوص اطلاعات

ضایعه ای بزرگ برای دانشجویان ایرانی در امریکا

جنازه احمد زمردی دانشجوی فعال ایرانی درآمریکا روزشنبه بتهران خواهد رسید

فعالیتهای سفارت ایران درآمریکا واداره سرپرستی محصلین برای نجات این دانشجو بیش‌از حد انتظار بوده وجمعی‌از دانشجویان از اقدامات‌مجدانه سفارت ایران و اداره سرپرستی تشکر وسپاسگزاری نمودند

روز سه شنبه هفته گذشته یك دانشجوی ایرانی بنام احمد زمردی در امریکا درگذشت و مرگ او در ایالت میسوری تاسف عمیقی برای ساکنین آن شهر خاصه دانشجویان ایرانی مقیم میسوری ایجاد کرد •

برای نجات این دانشجوی ایرانی سفارت ایران در امریکا ، اداره سرپرستی محصلین‌ایرانی، همکلاسان وی و همچنین مقامات دانشگاهی فعالیتهای بسیاری نمودند ولی متاسفانه این اقدامات موثرواقع‌نشد و این دانشجوی جوان فعال‌درگذشت

این خلاصه خبری بود که هفته گذشته با عکس دانشجوی مزبور در اطلاعات بچاپ رسید • اینك به دنبال این گزارش خبر نگار اطلاعات در ایالت میسوری کالیفرنیا گزارش مفصل دیگری فرستاده که در زیر برای اطلاع خوانندگان عزیز بچاپ میرسد :

درگذشت احمد زمردی دانشجوی فعال دانشکده شیمی ایالت میسوری در میان کلیه دانشجویان ایرانی‌مقیم امریکا اثر عمیقی بجای گذاشت و تمامی محصلین‌در مرگ‌این دانشجوی ناکام اشك ریختند • با اینکه سفارت ایران درامریکا و مقامات سرپرستی محصلین ایرانی و همکلاسان وی ونیز اولیای دانشکده برای نجات او از مرگ تلاش کردند ولی این‌اقدامات موثر واقع نشد •

از طرف سفارت ایران و اداره سرپرستی محصلین ایرانی بمحض اطلاع از خبر بیماری احمد زمردی نماینده ای بایالت میسوری اعزام شد تا نماینده اعزامی بااو مرتبا در تماس بوده و از جریان ، سفارت ایران و اداره سرپرستی را مطلع سازد • آقای مهندس اردشیر زاهدی سفیر کبیر ایران در امریکا درمدت بیماری این دانشجو چند نوبت با تلفن با نماینده اعزامی صحبت‌کردند ودستورات لازم را برای بهبود وی به نماینده مزبور دادند •

گزارش خبر نگار ما حاکی است پس از اینکه اقدامات پزشکی برای نجات او موثر واقع نشد و دانشجوی مزبور بیش از چند قدم با مرگ فاصله نداشت آقای مهندس اردشیر زاهدی بوسیله تلفن از مقامات دانشگاهی خواستند که پایان نامه تحصیلی اورا صادر و بوی تسلیم دارند • این درخواست فورا مورد قبول مقامات دانشگاهی واقع شد وپایان نامه تحصیلی صادر و به احمد زمردی داده شد • اقدامات سفارت ایران در این زمینه اثرات عمیقی در میان دانشجویان ایرانی بجای گذاشت و کسانیکه از این اقدام فوق العاده ارزنده آقای مهندس اردشیر زاهدی و اداره سرپرستی مطلع شدند بوسیله تلفن و نامه و تلگراف از سفیر کبیر ایران و اداره سر پرستی سپاسگزاری نموده‌اند •

آقای مهندس اردشیر زاهدی پس از اطلاع از مرگ دانشجوی ایرانی برای تشییع جنازه او یك دسته گل زیبا بایالت میسوری فرستادند• مراسم تشییع جنازه احمد زمردی بوسیله دانشجویان ایرانی و مقامات دانشگاهی و اهالی که از این ضایعه اطلاع یافته بودند و همچنین با حضور نماینده سفارت با تجلیل فراوان انجام شد •

خبرنگار ما اضافه میکند که: جنازه احمد زمردی که ترتیب حمل آن‌بر طبق تقاضای خانواده آن‌مرحوم انجام گردیده قرار است روزسه‌شنبه بتهران برسد •

درباره مرگ این دانشجو اطلاعات دیگری که بوسیله خبر نگار ماکسب گردیده حاکی است که احمدزمردی درسال آخر دانشکده شیمی ایالت میسوری مشغول‌تحصیل‌و ازمحصلین بسیار خوب و لایق ایران بوده

مرحوم احمد زمردی اهل مشهد بود وبیش از ۳۲سال نداشت • جوان مذکور که از یکسال پیش به بیماری عفونت کلیه دچار شده بود چندی بود در بیمارستان بستری بود • در هفته آخر حیات وی دوستان و همکلاسهای او حتی خون خود را برای نجات او تقدیم کردند•

مرحوم احمد زمردی از سال۱۹۵۶ بامریکا رفته و مشغول تحصیل‌شده بود• احمد زمردی در سال ۱۳۳۱ بنا بدعوت اداره همکاری های فنی ایران و امریکا عازم بیروت شد وطی یکسال از دانشگاه امریکائی بیروت موفق بدریافت دیپلم‌دوره آزمایشگاه پزشکی شد و چون رشته عالیتری در دانشگاه مزبور تاسیس نشده بود بایران باز گشت و سپس با اخذ گذرنامه تحصیلی برای ادامه تحصیل و گذراندن دوره تخصصی بامریکا عزیمت نمود •

ما درگذشت نابهنگام این‌دانشجوی جوان را به بازماندگان آن مرحوم ودانشجویان ایرانی درامریکا تسلیت میدهیم •

دکتر جمال‌الدین نوربخش
متخصصین دربهداشت و بیماریهای کودکان
از دانشگاه پاریس
معتادین به‌الکل ، تریاك ، مرفین ، کوکائین و هروئین
را باآخرین متد درمدت کوتاهی بدون هیچگونه عارضه درمان مینماید
نشانی : خیابان شاهرضا چهارراه پهلوی
پذیرائی ٤ تا ۸ بعدازظهر تلفن مطب ٦۵۵۵۷
تلفن منزل ٤٤۷۸۹ (۱)

در آگهی مزایده فروش جیپ جنگی

چون شماره های ۷٦ دستگاه جیپ جنگی که‌در صفحه ۷ روز ۲۸ دی منتشر شد بعضی از شماره های اتومبیل دد چاپخانه تکرار و اعداد آنها مخدوش شده بود در زیر شماره جیپ های جنگی فرسوده تکرار و تجدید میشود :

۱۵٤۷۵_ ۱۵۹۲٦_ ۱۵۵۱۹ _۱۵۱٤۵_ ۱۵۹۲۸ _۱۵۱۷۱ _
۱۵۰۳۰_۱۵۸۹۳_۱۵۷۸۹_۱۵۱۰۸۱۵۹۵۹_ ۱۵۹۵۱_ ۱۵٤۵۱ _
۱۵۸۰۸_۱۵۰٦۱_۱۵۵۳۱_۱۵۸۸٦۱۵۷۲۰_۱۵۷٦۰_۱۵۷۵۹_۱۰۵۵۹
_۱۵۲۳۹_ ۱۵۹۱۳ _۱۵۷٦۹_۱۵۱۰۵_۱۵۲٤۷_۱۵٦۷٦_۱٦۲۰۲
_۱٦۳۸۳ _۱٦۳۹۰ _۱٦۲۸۷ _۱٦۵۱۲_ ۱٦٤۳٦_ ۱٦۹۵۱_
۱٦۰۳۲_۱٦۲۸۹_۱٦٤۰٤_۱٦٤۸۱_۱٦۸٦۵_ ۱٦٦۳۰_ ۱٦۹۳۳ _
۱٦۳۵۳_۱٦٦۹۲_۱٦٦۷٤_۱٦۰۰۷_۱٦۰۳٦_ ۱٦٦۰۳_ ۱٦۰٦۸ _
۱٦۹۱۲ _ ۱٦۸۹٤ _ ۱٦۲۰۸_۱٦۱۲۸ _۱٦۱۹۱_ ۱٦٤٤۳_
_۱٦٤۵٤_۱٦٦۲۳_۱٦٤۵۰_۱٦۰۰۵_۱٦۹٦۸ _۱٦۳۱٦_ ۱٦۱۷۵_
۱٦۱۷۱ _۱٦٤٤۲_ ۱٦٤۷۹ _۱٦۹۵۵_۱٦۱٤۸_۱٦۰٤۸_۱٦۱۳۷
_۱٦۲۵۸_ ۱٦٦۱۷_ ۱٦۰۰٦_ ۱٦۸۰٤_ ۱٦۵۳۸_ ۱٦٦٦۹ _
۱٦۸۲۵_ ۱۷۲۵۱ آ_۳۹۰۷٦

عریضه سرگشاده

پیشگاه بندگان اعلیحضرت همایون شاهنشاه خلدالله ملکه و سلطنه

در لیله ۲۵ر۱۰ر۳۹ کارخانه چایسازی آقای جواهر دشتی و اجارگاه که‌ارزش آن بالغ بر ده میلیون ریال بوده است طعمه حریق مدحشی قرار گرفته . کارخانه مزبور اولین کار خانه چایسازی که در این حدود بهمت صاحب آن آقای محمد حسین جواهر دشتی که جوانی تحصیل کرده و وارد بامر کشاورزی و این فن بوده است و با زحمات شبانه روزی این جوان ایجادگردیده بود که اکنون‌تبدیل به‌تل خاکی شده است این حریق نه‌تنها صاحب آن را که عمری در این راه زحمت کشیده فاقد هستی نموده است بلکه زارعین چایکار این حدود نیز از استفاده کارخانه مزبور محروم مانده‌اند استدعا از شاهنشاه مفخم و محبوب این است که امر مقرر فرمایند که دستگاه های مسئول بهر ترتیب که مصلحت میدانند جبران این ضایعه را نموده تا هر چه‌زودتراقدام باحداث ونصب موتورهای‌آن بنمایند .

یوسف یوسفی ـ سلمان محمدی لرزجانی ـ محمد تقی یوسفی ـ حاج هادی پور ـ سید داود عسکری ـ یداله کهنسال ـ نصرت الله کهنسال ـ محمد راغبندان ـ علی سلطانی ـ حسین پناهی ـ علی پناهی ـ رمضان بابا نژاد ـ محمد ابراهیم نظر زاده ـ یوسف یوسف نژاد ـ محمد اسمعیل غلامی ـ علی اکبر صفری ـ علی اکبر یوسفی ـ مائین‌رضائی ـ محمد عیسی زاده ـ علی پدر پور ـ اسفند یارلقمان پور ـ اسمعیل رستم پور ـ حسن آقائی ـ علی اصغر جعفرنژاد ـ علی غضوری ـ فتح‌اله‌طالبی ـ اسداله جعفر نژاد ـ مختار غضوری ـ خلیل خجسته ـ حسن طالبی ـ عطااله جراحی ـ علی اکبر جعفر نژاد ـ اسداله علی زاده ـ حسن زمانی ـ اسداله زاده ـ قربان زمانی ـ صمد جعفر نژاد ـ کربلائی علی اکبر ـ رمضانیان ـ باقر لطفی ـ میرزا محمد برزجانی ـ قاسم افراسیابی احمد احمدی ـ عنایت‌اله سیاهکلرودی ـ جواد جواد زاده ـ کربلائی علی الله بداشت ـ محمد کشتکار ـ محمد علی آقاجانی ـ فتح علی قاسمی ـ اسمعیل کیاه ـ عیسی بابائی ـ رحمان هاتفی ـ رضا رستم پور ـ محمد رغبندان ـ سید تقی عسکری ـ ابوالقاسم خلیلی ـ کریم جواهر دشتی ـ سهراب جواهر دشتی و عده امضاء دیگر آ_۳۹۷۸۳

تبریکات

جناب آقای حسین فلسفی
انتخاب شایسته جنابعالی را بنمایندگی دوره بیستم قانگزاری مجلس شورای ملی تبریك عرض می نمایم
تهران :سید عباس هاشمی

جناب آقای اسداله موسوی ماکوئی
انتخاب جنابعالی را بنمایندگی بیستمین دوره مجلس شورایملی ازصمیم قلب به آنجناب وقاطبه اهالی محترم حوزه ماکوتبریك میگوئیم
یوحنا ژوزف ـ فیلیپ ژوزف ـ پیوس ژوزف
آ_۳۵۸۷۳

جناب آقای دکتر جیب دادفر
انتخاب مجدد جنابعالی رابه بیستمین دوره مجلس شورای ملی از بناب آذربایجان صمیمانه تبریك می گوئیم
حاجی مختار ثقفی ـ حاجی محمد علی حیدرزاده ـ محمد علی‌فتحی ـ محمد علی پورصادق ـ غلامعلی ثقفی آ_۳۵۳۲۵

اهالی محترم شهرستان خوی
انتخاب بجای آقای علی همدانی را بعضویت انجمن شهر تبریك گفته امیدواریمکه منشاء اثردر خدمات مفید اجتماعی باشند .
سید ابراهیم علوی خوئی ـ دکتر سعیدی ـ سرتیپ دکترشریفی ـ حاجی سیدرضاضیائی ـ علی فروتن ـ دکترصالحی ـ دکترپورناکی بیوك همدانی ـ رحمت‌اله فرهودی ـ رشید شهیدی خوئی ـ حسن موتمن ـ حسین مقتصد ـ محمد خوئی ـ حسین نازکی ـ دکتر چنگیزساسانی ـ لطف‌العزاده ـ اسدپور ـ سلطان زاده ـ اکبر زاده ـ دکتر راستی ـ زمانی نژاد ـ میزانی ـ منشی‌زاده ـ حسن‌نژاد ـ خلیلی ـ محمد تقی صالحی آ_۳۵۷۹۹

جناب آقای مهندس کاظم جفرودی
انتخاب آنجناب را بنمایندگی دوره بیستم مجلس شورایملی ازشهرستان رشت صمیمانه تبریك عرض مینمائیم
رضا بقائی ـ سروان پاشا ـ مهندس خسروپاشا

جناب آقای مهندس عبدالعلی دهستانی
انتخاب مجدد جنابعالی را بنمایندگی‌دوره بیستم مجلس‌شورایملی‌صمیمانه تبریك عرض مینماید حاج حسین ذکائی

جناب آقای ابراهیم بقائی
انتصاب جنابعالی را بریاست برزن ۷ صمیمانه تبریك عرض میکنم
آ_۳۵۷۹۷ حاج حسین ذکائی

جناب آقای سید احمد خلیلی
انتصاب شایسته سرکار را بریاست فرهنك ناحیه پانزدهم تهران تبریك میکویم
آ_۳۵۸۱۳ عزیزاله مرادمند

جناب آقای لرستانی
انتصاب آنجناب را بسمت فرماندار محلات صمیمانه تبریك عرض مینمایم .
آ_۳۹٦۹٤ لرستان منوچهر فاتحی

جناب آقای لرستانی
انتصاب حضرتعالی را بسمت فرماندار محلات صمیمانه تبریك عرض نموده موفقیت جنابعالی را در راه خدمت بمیهن عزیز آرزومندم .
آ_۳۹٦۹٤ لرستان نماینده جراید ماشاءاله‌محمدی

جناب آقای سید حسن مصطفوی نماینده محترم نائین
انتخاب جنابعالی را بنمایندگی بیستمین دوره قانون گذاری‌تبریك عرض مینمائیم .
آ_۳۵۸٦۷ دکتر سید علی جلالی ـ محمود عرفانی

اهالی اردستان و زواره با انتخاب جناب آقای سید محمد باقر نیری به نمایندگی مجلس شورای ملی شخصیت و رشد عقلی و سیاسی خود را به ثبوت رساندند . این موفقیت را به جناب آقای نیری و همه‌مردم رشید اردستان و زواره تبریك عرض مینمایم .
آ_۳۵۸۹۹ سید حسن زوارهٔ

دوست ارجمندم جناب آقای میر هادی
انتخاب مجدد جنابعالی را بنمایندگی دوره بیستم مجلس‌شورایملی صمیمانه تبریك عرض میکنم .
آ_۳۵۸۳۷ دکتر فضل‌اله صدر

جناب آقای سید حسن مصطفوی نائینی
با کمال مسرت انتخاب مجدد جنابعالی را بنمایندگی بیستمین دوره مجلس شورای ملی تبریك عرض مینمائیم .
آ_۳۵۸۳۹ حسین بقائی نائینی ـ رضا بقائی

جناب آقای حسین فلسفی
انتخاب شایسته جنابعالی را بنمایندگی مجلس شورای ملی‌تبریك عرض مینمایم
آ_۳۵۸۳۳ احمد فرخنده

گرگان ـ جناب آقای حسین فلسفی
انتخاب شایسته جنابعالی را بنمایندگی دوره بیستم قانون گذاری مجلس شورای ملی بمردم شرافتمند و ترقی خواه گرگان تبریك میگوئیم .
عیسی ربیع‌نژاد ـ (اسپو محلی) ـ جواد محمودیان آ_۳۵۸۳۵

انتصاب آقای امیری را بریاست برزن بخش ۱۰
صمیمانه تبریك عرض و موفقیت ایشان را از خداوند متعال مسئلت مینماید .
آ_۳۵۸۲۷ قدرت‌اله گل کار

جناب آقای فرود شهردار محترم تهران
انتصاب آقای امیری را که از صاحبمنصبان لایق و میهن‌پرست وشاهدوست هستند بریاست برزن بخش ۱۰ به آن جناب تبریك عرض نموده سعادت و موفقیت سر کار و آقای‌امیری‌را در راه‌خدمت بمیهن‌و شاهنشاه محبوب از خداوند متعال مسئلت مینماید .
آ_۳۵۸۲۹ غلامحسین نعیم آبادی

جناب آقای سید حسن مصطفوی
انتخاب آنجناب را به نمایندگی دوره بیستم مجلس شورای ملی تبریك گفته و توفیقتان را در انجام خدمات ملی از خداوند خواستاریم .
کیومرث آبادیان ـ مهندس رستم آبادیان ـ منوچهر آبادیان .

کارکنان دبیرستان راشدی انتصاب جناب آقای کاظم افچه که از فرهنگیان لایق و کاردان است بریاست اداره امور فرهنگی سازمان برنامه بهمه فرهنگیان تبریك میگویند .
آ_۳۵۸۰۷

جناب آقای رضا بیجاری پور و جناب سرهنك بیجاری پور
شهادت مهندس علی بیجاری پور گل با طراوتی راکه همه‌دوستش داشتیم با قلبی داغدار بشما و پدر عزیزتان و کلیه فامیل تسلیت‌عرض می کنیم .
آ_۳۹۷۸٦ اهواز ـ حسین ماجدی

جناب آقای امیر هوشنك صمصام بختیاری
انتخاب مجدد شما را به نمایندگی بیستمین دوره مجلس شورای ملی از صمیم قلب تبریك عرض نموده سلامت و موفقیت روز افزون جنابعالی را از درگاه ایزد متعال خواستاریم.
آ_۳۵۸۵۷ محمد حاج حریری ـ بانو مهین حاج حریری

قابل توجه تیمسار سرلشکر نصیری ریاست شهربانی کل کشور

شرکت سهامی اتو توکل که قریب هشت سال‌است عهده دار اتوبوس رانی خط کرج و توابع می باشد در این مدت نهایت سعی و کوشش رادرتامین رفاه و آسایش مسافرین مبذول داشته و اینجانبان مسافرین واقعی و دائمی کرج از طرزرفتار شرکت مذکور و همچنین نظم و ترتیب‌ایاب وذهاب خود که طبق برنامه منظمی با همه گونه‌وسائل از قبیل اتوبوس و استیشن و سواری‌انجام می‌گردد کمال رضایت را داشته بدین وسیله از مقامات صالحه تقاضا می شود اولیاء شرکت نامبرده را به نحو شایسته تشویق فرمایند تا بیش از پیش‌به خدمت اجتماعی خود که حاصل آن متضمن آسایش بیشتری جهت مسافرین خواهد بود ادامه‌دهند با تقدیم احترام .

سرهنك محمد ژیمند افسر ارتش ـ سرهنك‌فرشاد ـ سرهنك سرتیپی سازمان نیروی مقاومت کرج ـ سرهنك نعیما افسر ارتش ـ سرهنك خاقانی‌علی مبصری رئیس فروشگاه تسلیحات ارتش ـ مهندس حسن امین ـ مهندس کوشان استودیوپارس فیلم ـ ستوان مسعود بهرامی افسر سازمان نیروی مقاومت ملی کرج ـ علی اکبر فخر افسرسازمان نیروی مقاومت ملی کرج ـ شمس الدین شیرازی استاد دانشگاه ـ محمد ملك میثمی رئیس‌دبیرستان دولتی لیستر ـ مهندس هوشنك آزرم مهندس مشاور سازمان سد کرج ـ دکتر خلدانی‌پزشك بیمه کرج ـ دکتر بوستان بیمارستان کرج دکتر تیمور از بهداری کرج ـ دکتر نوری افشار بهداری کرج ـ دکتر وفائی بهداری سد کرج ـ دکتر شاه مهری رئیس درمانگاه قاسم آباد شهریار ـ علی ذوقی مدیر بایگانی ثبت کرج ـ رحمت‌اله عالمی کارمند سازمان جنگبانی ـ سیاوش پهلوان‌زاده کارمند فرهنك کرج ـ دکتر قاسم انصاری پزشك بهداری کرج ـ ناصر محمودیان کارمندفرهنك کرج ـ منصور اقتصاد بانك بازرگانی کرج فیروز حیدر زاده دانشجوی دانشکده کشاورزی ـ جهانگیر فلسفی کارمند فرهنك کرج ـ بانو مفید افشار دبیر زبان خارجه ـ رضا ملاحت کارمندفرهنك کرج ـ پرویز طرافی کارمند فرهنك کرج میر فخرائی ـ صادق اسکندر زاده ـ لطیف سیار ـ ایرج هلاکوئی کارمندان فرهنك کرج ـ منصور هادی پور دانشکده کشاورزی کرج ـ جواد فلاح‌دانشکده کشاورزی کرج ـ احمد فراهانی ـ رضا رضائی ـ کارمند ثبت کرج ـ علی سلجوقی ـ نعمت‌اله سپهری ـ رحمت‌اله جمشیدی ـ هاشم‌قیاسی کارمندان ثبت کرج ـ حسن جامعی ـ یوسفی هشامی کارمند دادگستری کرج ـ مسعود قلیخانی ـ ابوالفضل حشمتی ـ ابراهیم افتخاری کارمند ثبت کرج ـ محمد شیرازی ـ سیف اله رایگان مسر ـ پرست کارخانه مقوا سازی ـ حسین خدا پرست کارمند جهان چیت ـ اکبر اسکندری کارمند ثبت کرج ـ صادق مراقب کارمند بانك کشاورزی کرج ـ علی اصغر رشیدی نماینده شرکت ملی‌نفت علی‌رحمتی ـ محمدحسین فاضل زاده واعظ ـ محمداقبالی متصدی سرویس راه کرج ـ مصطفی رهنما ـ مصطفی شریف مالك ـ حاجی محمد ابراهیم امینی مالك ـ حاجی‌نصراله شریف مالك ـ حسینعلی‌تاجیك مالك دهبان رسمی قاسم آباد ـ محمد رضاشوکتی ـ فتح‌اله دهشاد مالك ـ محمد علی طاهری مالك ـ رضا امینی ـ علی امینی مالك ـ حسن امینی مالك ـ اسماعیل امینی معمار ـ سعید امینی دانش آموز ناصر تاجیك مدیر رستوران راه کرج ـ علی کلاه‌دوز مدیر رستوران حصارك ـ حسنعلی مصیر گاراژ دار ـ حاج محب خسروی چوبفروش ـ حاج امیر تهی دست بازرگان ـ حاجی مجید تهی دست بازرگان ـ ولی‌اله‌احمدی دهبان شهسوار ـ غلامحسین قوامی ـ حاتم افشار دهبان آدران ـ احمد قانع‌مالك حسن قوامی مالك ـ جلال حسینی مالك ـ منصور تاجیك‌مالك ـ نصراله فرخی‌دهبان احمد آباد ـ ولی اله محمدی مالك ـ عباس قدسیان مالك ـ رضامیر کریمی ـ غلامحسین تاجیك دهبان حسن آباد ـ غلامعلی قشقائی مالك ـ علی قشقائی بازرگان ـ حاجی شعبانعلی تاجیك مالك ـ عبدالحسین مهدی زاده مالك ـ حسین رئیسی مالك ـ کدخدا حیدرعلی منصوری دهبان رسمی عبدآباد ـ سرهنك سابق بهزاد نوری ـ علی حیدری ـ حاج عبدالعظیم‌حیدری ابوالحسن احسان زاده ـ اصغر قانع ـ عین‌اله زندی صفر ایروانی ـ ناصر افزوده ـ باباخان بالائی ـ ابوالفضل فلاح ـ سید حسین حسینی ـ حاج محمد معدنچیان ـ حاج سیف‌اله پازوکی ـ حاج محمد عسگری ـ محمد باقر زند وکیلی ـ حاج محمود نیك بخت ـ حاج نصرت‌اله نوری ـ حاج اسداله شیرازی ـ حاج کدخدا حسین بختیاری ـ محمدباقر تهی دست ـ سلطان علی عشقی ـ حاجی ناصر بختیار ـ سید خلیل سفیداری کارمند وزارت دادگستری ـ وقریب دو هزار امضاء دیگر .

تقریظ جناب آقای صدرالاشراف ریاست معظم مجلس سنا درباره کتاب قوانین فقه اسلامی

اگرچه هنوز موفق بمطالعه تمام کتاب نشده‌ام ولی تا آنقدر که مورد ملاحظه واقع شده مخصوصاً مقدمه مبسوطی که مترجم فاضل محترم نگاشته‌اند و اطلاع وسیع ایشان در مبانی فقه همه فرق اسلامی و قوانین مدنی ممالك اسلامی و نیز مبادی قوانین مدنی بعضی از ممالك اروپا مورد اعجاب است

ثانیاً حسن سلیقه ایشان در ترجمه و تعبیر که گفته‌اند از اصل تالیف مشکلتر است موجب نهایت تمجید است

ثالثاً فواید ترجمه و نشر این قبیل مطالب همه مخصوصاً برای طبقه قضات و وکلاء دادگستری واضح است و حاجت به بیان نیست از خداوند توفیق مترجم محترم را در تهیه و نشر این قبیل مطالب خواستارم .

بیست و سوم دیماه ۱۳۳۹

رئیس مجلس سنا
محسن صدر

قوانین فقه اسلامی
کتابی است که کلیات‌فقه اسلامی باقوانین مدنی دنیای غرب تطبیق‌ومقایسه‌شده تالیف استاددکترصبحی محمصانی استاد حقوق دردانشگاه آمریکائی بیروت‌ترجمه دانشمند محترم آقای جمال‌الدین جمالی‌سردفتر دفترخانه‌اسنادرسمی‌شماره۲۹ تهران از طبع خارج ودرکتابفروشی دهخدا مقابل دانشگاه و انتشارات نیل ومؤسسه چاپ وانتشارات امیرکبیر بفروش میرسد ـ بهاء ۱۲۰ ریال
آ_ ۳۵۸۷۵ ۱_۲

دعوت از هنرمندان جوان

ازهنرمندان آماتوریکه مایلند در تروپهای مختلف هنری اطلاعات‌جوانان شرکت کنند ،خواهشمند است برای ثبت نام وکسب اطلاعات بیشتر روزهای شنبه وچهارشنبه هر هفته از ساعت یك الی ۷بعداز ظهر بدفتر مجله اطلاعات جوانان مراجعه فرمایند.

جناب آقای یوسفی نماینده محترم مجلس شورای ملی
انتخاب مجدد آن جناب را تبریك عرض نموده موفقیت شمارا در خدمتگزاری بمردم همدان از خدای بزرك آرزومندم
آ_۳۹۷۸٤ فرودگاه اهواز ـ اسدی زاده

انتخاب دانشمند محترم جناب آقای موسوی ماکوئی معاون دبیرستان البرز رابه نمایندگی دوره بیستم قانونگزاری به عموم فرهنگیان تبریك عرض می کنیم
آ_۳۵۹۱۵ ابوالقاسم نوربخش ـ جواد حیدری ـ عبدالعلی زنهاری

خشکبار فرد شاهرضا

تهیه کننده عالی ترین و خوشمزه ترین خشکبار گرم و سرد از ساعت ۷ صبح تا نیم بعد از دوازده شب از مشتریان محترم پذیرائی می ـ نماید.

شاهرضا چهارراه پهلوی تلفن ٤۰۸۰۲

۱_۵ آ_۳٤٦۰۱

کازرون عقب رفته است

رئیس هیئت بازرسان شاهنشاهی درکازرون گفت :

دربهداری توپ هست ولی توپچی نیست!؟

فقط وضع فرهنگ رضایتبخش میباشد

خبر نگار ما در کازرون می نویسد چند روز قبل هیئت‌بازرسان شاهنشاهی به ریاست تیمسارسر لشکر محمد علی علوی مقدم‌برای بازدید ادارات دولتی و رسیدگی به خواسته های اهالی کازرون‌باین شهروارد‌شدند ودرعمارت‌شهرداری مستقر گردیدند پس از ورودهیئت عده‌ای از معتمدین کازرون در شهرداری حضور یافتند ونیازمندی های عمومی شهر را باستحضار رسانیدند تیمسار علوی مقدم‌اظهار داشت متاسفانه از تیر ماه سال گذشته تا کنون در وضع عمومی کازرون پیشرفتی حاصل نشده‌است برای این که در آنموقع کازرون آب نداشت و حالا هم آب ندارد وباید برای تامین نیازمندی های اهالی‌شهرستان اقدامات موثری به عمل آید اولین اداره ای که‌مورد بازدید هیئت بازرسان شاهنشاهی قرار گرفت‌اداره فرهنگ بودتیمسار علوی مقدم از پیشرفت های امور فرهنگی کازرون اظهار خشنودی کرد و ضمن مخابره تلگرافی‌برای آقای رهائی رئیس اداره فرهنگ تقاضای مدال و نشان نمود پس از بازدید اداره دارائی نوبت بازدید بهداری این شهر رسید تیمسار علوی مقدم از نظم و ترتیب امور بهداری اظهار رضایت کرد ولی در باره کمبود پزشک‌وپرستار گفت که در بهداری کازرون توپ هست ولی توپچی نیست !؟ یعنی وسائل هست ولی پزشک نیست در بازدید ایستگاه‌تحقیقاتی انستیتو مالاریا-لوژی مساعی آقای دکتر قدیریان مورد تقدیر قرار گرفت وضع شهربانی و حوزه نظام وظیفه جلب توجه کرد و از آقایان سروان امین رئیس شهربانی و سرگرد بیضائی رئیس حوزه نظام وظیفه تشویق و تقدیر شد هیئت‌بازرسان شاهنشاهی پس از رسیدگی به خواسته های عده‌ای از اهالی‌بصوب شیراز عزیمت کرد .

تشکیل کلاس بهداشتی در بهداری شمیران

خبرنگار ما در شمیران گزارش میدهد پریروز بدستور آقای دکتر بسیطی رئیس بهداری شمیرانات برای راهنمائی و آشنائی صنف چلوکبابی و قهوه چی بامور بهداشتی کلاس مخصوصی در بهداری تشکیل شد دراین کلاس مسئول بهسازی بهداری در باره بیماریهای مسری و نحوهٔ جلو گیری از شیوع این بیماری ها سخنرانی کردوسپس یك حلقه فیلم بهداشتی بمعرض نمایش گذاشته شد .

والاحضرت شاهپور غلامرضا درفریدونکنار

خبرنگار مادر فریدونکنار گزارش میدهد پریروز والاحضرت شاهپور غلامرضا با اتومبیل بفریدونکنار وارد شدند و از طرف‌معتمدین وجمعی از اهالی مورد استقبال قرار گرفتند . بطوریکه گفته میشود منظور والاحضرت از این مسافرت شکار مرغابی میباشد.

در تهران سرقت کرد و درمشهد دستگیر شد

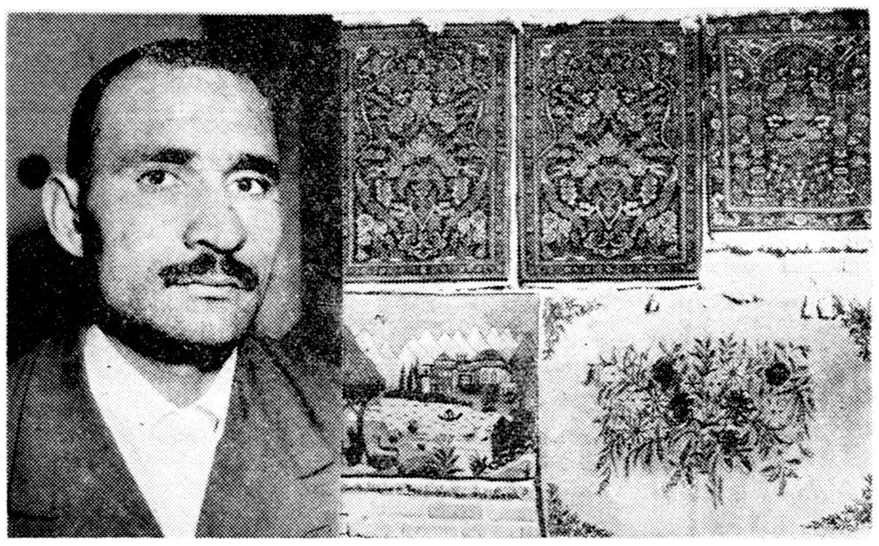

خبرنگار ما در مشهد می نویسد چند روز قبل سارقی به نام پرویز ناصری که برای فروش ۵قطعه قالی مسروقه از تهران بمشهد آمده بود به وسیله مامورین آگاهی این شهرستان دستگیرشد صادق در بازجوئی اعتراف کرد که قالی‌های مزبور را بانضمام مبلغی وجه نقد و یکعدد ساعت مچی از منزل مرحوم سرهنگ مدرسی در تهران سرقت نموده است در عکس بالا پرویز ناصری در کنار قالیهای مسروقه دیده میشود .

سردفتر اسناد رسمی بازداشت شد

اتهام سردفتر مزبور شرکت درجعل سند است

خبرنگار ما در شهسوار گزارش میدهد پریروز سردفتر اسنادرسمی شماره ۶شهسوار باتهام مشارکت در جعل سنداز طرف دادسرای این شهرستان تحت تعقیب قرار گرفت.

سر دفتر مزبور با صدور قرار ازطرف بازپرس شعبه یك دادسرا زندانی گردید و بزودی بموجب این اتهام محاکمه خواهد شد.

سرفهٔ مرگ

براثر سرفه ناگهانی

گلوله بحلق کودکی فرورفت واو را خفه‌کرد !

«پرویز» گلوله را بدهان گذاشته بود تاسرفرصت آنرا منفجر کند

دربعضی مغازه‌های آبادان یکنوع ترقه می‌فروشند که‌بین کودکان به «گلوله»معروف است کودکان این شهر گلوله‌های مزبوررا بقیمت دوریال میخرند وضمن بازی کودکانه آنهارا منفجر میکنندولی‌گاهی اوقات این گلوله‌ها تلفاتی ببار می‌آورد خبرنگار مادرآبادان گزارش میدهد چند روز قبل کودك چهارساله‌ای بنام پرویز فرزند یکی از اهالی آبادان باگرفتن مبلغی پول از والدین خود تعدادی گلوله خرید و در کنار شط‌العرب مشغول‌بازی باهمسالان خودگردید . پرویز تعدادی‌از گلوله‌هارا باتفاق دوستان خود منفجر کرد ودرپایان بازی یکی از گلوله‌هارا در دهان خود گذاشت تا سرفرصت آنرامنفجر نماید ولی براثر سرفهٔناگهانی گلوله بحلق پرویز فرورفت وراه تنفس اورا مسدود کرد .والدین پرویز بااطلاع از جریان بلافاصله اورا به‌بیمارستان شرکت نفت منتقل کردند ولی متاسفانه دربین راه براثر خفگی جان سپرد. جنازه پرویز پس‌از انجام تشریفات قانونی مدفون گردید

توضیح سازمان برنامه :

درباره لوله‌کشی آب تربت جام

اداره روابط عمومی سازمان برنامه در باره مقاله «بامید آنروز» مربوط به لوله کشی آب آشامیدنی شهرستان تربت جام که‌در این صفحه‌چاپ شدتوضیح میدهد: درسال ۱۳۳۵ شهرداری تربت‌جام بحفر یك حلقه چاه عمیق آب در این شهر اقدام نمود ولی به علت نبودن اعتبار کافی نصب موتور پمپ آن به تعویق افتاد باین جهت در همان سال بین سازمان برنامه و شهرداری تربت جام قرار دادی بمدت چهار سال تنظیم گردید و بموجب آن قرار داد سازمان برنامه یکدستگاه موتور پمپ خریداری ودر محل چاه نصب نمود و به شهرداری تحویل داد . در مورد لوله کشی آب شهر دو قرار داد بین سازمان برنامه و شهرداری تربت جام امضاء شده .واولین چاه آزمایشی نیز حفر گردیده است ونتیجه کاملا مثبت می باشد .

. بدیهی است با پرداخت بقیه اقساط تعهدی از طرف شهرداری تربت جام سازمان برنامه بلافاصله برای شروع عملیات لوله کشی آب این شهرستان اقدام می کنند .

از : عبدالحسین رهبر خبرنگاراطلاعات درآبادان

نیروی دریائی ما درچه حال است؟

رئیس‌کل مستشاران آمریکا درایران

ازموفقیت نیروی‌دریائی اظهارخشنودی کرد

« ۶ »

تیمسار دریادار جاکسن

مسئوال کردم که تصورمیکنید نیروی دریائی آمریکا برای بالا بردن قدرت رزمی نیروی دریائی ایران کمك کند یانه ؟ فرمانده ناوگان آمریکا در آبهای خاورمیانه اظهار داشت : استعداد افسران وافراد نیروی دریائی ایران قابل تحسین و تمجید است و ناگفته نماند که افسران نیروی‌دریائی ایران آمادگی رزمی قابل توجهی‌دارند و خوب است بیش از پیش بتمرینات خود ادامه دهند .

من جریان مانور مشترك دریائی ایران و آمریکا را یادداشت کردم که‌باطلاع نیروی دریائی‌آمریکابرسانم ولی‌کار من فقط عملیات است و این سئوال شما را هم یاد داشت می‌کنم و باطلاع نیروی دریائی و دولت آمریکا میرسانم و میگویم خبرنگار بزرگترین روزنامه کشور ایران از من چنین سئوالی کرده است آنوقت تقاضا میکنم که‌باین موضوع‌رسیدگی نمایند تا کمکهای بیشتری نسبت به نیروی دریائی ایران بشود .

در اینجا مصاحبهٔ من با تیمسار دریادار جاکسن فرمانده نیروی دریائی آمریکا در آبهای خاورمیانه پایان یافت و من پس از تشکر از تیمساردریادار جاکسن و عموم افسران ناوداکس بری‌بی که از من به بهترین وجهی‌پذیرائی کرده بودند بناو پلنك بازگشتم وروز بعدهم به‌آبادان مراجعت کردم .

ناگفته نماند که پس از پایان‌مانور مشترك دریائی ایران و آمریکادر حالیکه تیمسار رسائی فرمانده نیروی دریائی ایران و فرماندهان ناوها به تیمسار دریادار صفوی فرمانده مانور از اینکه مانور به بهترین وجهی انجام شده تبریك میگفتند اطلاع داده شد که ژنرال «هیدن» رئیس کل مستشاران آمریکا در ایران برای ملاقات با تیمسار رسائی بناو پلنك مقر فرماندهی‌مانور خواهد آمد .

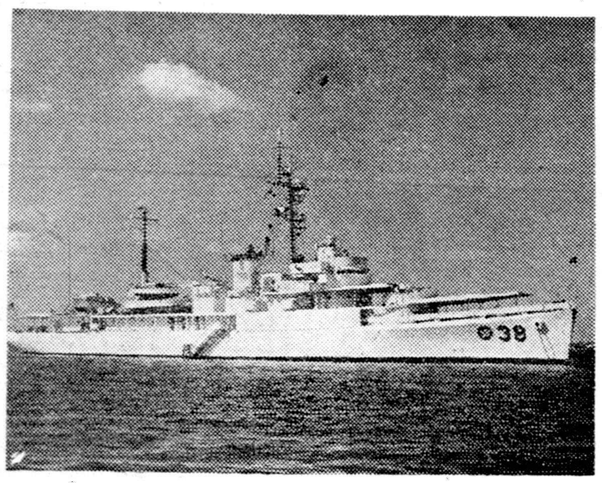

دریکی از اطاقهای ناو «داکس‌بری‌بی» با دریادار جاکسن‌فرمانده ناوگان آمریکا درآبهای خاورمیانه مصاحبه کردم

ژنرال هیدن در میان استقبال تیمساران دریابان رسائی و دریادارصفوی بعرشهٔ ناو پلنك آمد و طی مذاکراتی از موفقیتی که در این مانور نصیب نیروی دریائی ایران شده است اظهار خشنودی نمود .

دریابان تیمسار دریابان رسائی فرمانده نیروی دریائی ایران باردیگر از فرماندهان و افسران و درجه داران و افراد نیروی دریائی ایران که موفقیت کامل دراین مانور کسب کرده بودند اظهارقدردانی نمود .

پایان

انتخابات انجمن شهر در شهرستانها

زابل ـ انجمن شهر جدید زابل اعضای هیئت رئیسه خود را باین شرح انتخاب کرد : آقایان اسماعیل قائمی رئیس ـ عباس کلانتری نایب رئیس ـ فضل‌اله غفاری ناظرمالی درشهرداری . ضمنا انجمن‌شهر زابل در جلسهٔ اخیر خودآقای غلامحسین فیروز کوهی را بسمت شهردار این شهرستان انتخاب کرد.

خوانسار ـ پریروز اولین جلسهٔ انجمن شهر جدید خوانسار برای انتخاب شهردار تشکیل گردید .دراین‌جلسه پس‌از مذاکرات مفصل‌و شورو مشورتهای لازم آقای محمد رفعتی باتفاق آراء بسمت شهردار این شهر انتخاب شد.

ساری ـ چند روز قبل آقای میرمیران رئیس اداره فرهنگ‌ساری از دبستان حمید آباد شهر بازدید بعمل آورد .

در این بازدید مسئولین دبستان گزارشی دادند که اولیای دانش‌آموزان با جمع آوری مبلغی در نظر دارند که برای این دبستان ساختمان جدیدی بنا کنند .

مشهد ـ چند روزقبل اتومبیل وانت اداره راه بازنی بنام معصومه فرزند ابراهیم یکی از اهالی مشهد تصادف کرد و موجب مرگ او شد گفته میشود رانندهٔ اتومبیل وانت یکنفر مهندس بوده ولی به جای وی شخصی بنام امیر را معرفی کرده‌اند .

ساوه ـ چندروز قبل‌جلسه کمیسیون خوار بار در شهرداری ساوه‌تشکیل گردید .

در این جلسه نرخ گوشت از کیلوئی ۴۸ ریال به کیلوئی ۵۶ ریال افزایش داده شد .

انجمن های همکاری خانه و مدرسه

زابل : طبق دعوت آقای غلامعلی یاسینی مدیر دبستان پهلوی زابل اولیای دانش آموزان در محل دبستان حضور یافتند و پس ازاخذ رای هیئت رئیسه انجمن همکاری خانه ومدرسه دبستان مزبور باین‌شرح انتخاب شدند آقایان سلوکی رئیس ، محمد اسلام قادری نایب رئیس، شیخزاده خزانه دار ، یاسینی منشی ، استوار جی‌زهی و هاشمی نسب عضو

بنادر جنوب : اولین جلسه انجمن همکاری خانه ومدرسه دبستان دخترانه دشتی بندر بوشهر باحضور اولیاء دانش آموزان تشکیل گردید و پس از اخذ رای آقایان : علی اکبر بیات ابراهیم هوشمند و احمد اهری نژاد بترتیب بسمت رئیس نایب رئیس و خزانه دار انتخاب شدند

بازدید تاسیسات فرهنگی

خبرنگار ما در ساری مینویسد چند روز قبل آقای مهندس‌نفیسی معاون فنی وزارت فرهنگ برای بازدید تاسیسات فرهنگی ساری به این شهر وارد شد و مورداستقبال قرار گرفت .

آقای مهندس نفیسی ازکلیه آموزشگاه های ساری بازدید بعمل آورد و در مراسمی که بافتخار ایشان در محل دبیرستان پهلوی برپا شده بود شرکت کرد .

کشف تریاك

خبرنگار ما در فومنات اطلاع میدهد چند روز قبل آقای میر منصف فرمانده ژاندارمری فومنات از شخصی بنام رجب «بی غم» یکی از ساکنین «جمعه بازار» این شهرستان مقداری تریاك کشف کردند .

رجب بی غم پس از تشکیل پرونده او تحویل دادسرای‌فومنات شد و قرار بازداشت وی صادر گردید .

آشنائی بارئیس جدید

خبرنگار ما در ملایر مینویسد چند روز قبل بمناسبت آشنائی فرهنگیان‌ملایربا‌آقای سیدمصطفی لواسانی رئیس جدید اداره فرهنگ این شهرستان مجلس معارفه‌ای در سالن دبیرستان بر پاشده .

در این مجلس آقای لواسانی طی نطقی اهالی ملایر را بهمکاری با فرهنگ دعوت کرد و آقای میر علی اکبری یکی از دانشمندان ملایر به آقای لواسانی خوش آمد گفت .

زندگی در زیر خاك !

قطاربازی با کودکی تصادف کرد

خبرنگار ما در اهواز مینویسد چند روز قبل یکی از قطار های مخصوص حمل نفت هنگام عبور از خط آهن ناحیه خزعلیه اهواز با کودکی به نام محمد علی احمدی تصادف کرد و او را به فاصله چند متر پرتاب نمود بطوری که کودك مزبور در زیر تلی از خاك نرم مدفون گردید مادر محمد علی پس از چند ساعت جستجو وفعالیت زیاد کودك خودرا که در زیرخاك بی هوش شده بود پیدا کرد واو را به بیمارستان جندی شاپورمنتقل نمود دراین واقعه یکی ازانگشتان دست محمد علی قطع و چهار انگشت دیگرش از مفصل جدا شده است ضمنا دست راست اونیز ازناحیه آرنج شکسته و پزشکان بیمارستان دست اورا گچ گرفته‌اند

محمد علی در کنار یکی پرستاران بیمارستان

تاسیس کلاس کارآموزی ورزش

خبرنگار مادر فردوس مینویسد چند روز قبل آقای جعفریان رئیس اداره تربیت بدنی استان خراسان برای تشکیل و افتتاح یك کلاس کار آموزی ورزش درفردوس بایز تسهر وارد شد .

آقای جعفریان ضمن تشکیل کلاس مزبور از تاسیسات فرهنگی این شهرستان نیز بازدید کرد .

سارق فراموشکار !؟

کیف بغلی خودرا دریك مغازه جا گذاشت

خبرنگار مادر شیروان مینویسد چندشب قبل سه‌نفر سارق باسامی حیدر ، خداوردی وقربان مغازهٔ کریلائی محمود ولی یکی از اهالی قریه «درین» از توابع شیروان رامورد دستبرد قرار دادند و مقداری پارچه ووجه‌نقد بسرقت بردند . بااطلاع جریان بمامورین ژاندارمری حیدر یکی از سارقین که‌کیف بغلی خودرا در مغازه جا گذاشته بود دستگیرشد وبرای دستگیری همدستان اونیز اقدام‌گردید

دستگیری تریاك فروشان

خبرنگار مادر ورامین مینویسد چندروز قبل پنجنفر از ساکنین‌قراء اطراف ورامین باسامی حسین‌فرزند زین‌العابدین ، حسین داودی ، عبدالعلی ، عبدالعلی طاهری وسید رضا رضوی بجرم فروش تریاك وسیله مامورین‌ژاندارمری‌بازداشت شدند.

این عده پس‌از تشکیل پرونده مقدماتی تحویل دادگاه ورامین گردیدند.

فرزند خسته‌ٔ دیوانه

درآتش بخاری سوخت

خبرنگار ما در رودسر می نویسد چند روز قبل دختر بچه پنجساله ای به نام زهرا فرزند خستهٔ رودسری یکی از اهالی رودسر که‌در غیاب والدینش برای گرم کردن خود نزدیك بخاری رفته بود ناگهان براثر سرایت آتش بخاری به لباس وی ، دچار آتش سوزی شد مادر زهرا هنگامی به کمك فرزندش رسید که از او جز جسدی نیمه جان باقی نمانده بود ، زهرا پس‌از لحظه ای براثر شدت جراحات وارده در آغوش مادر خود جان سپرد . پدر زهرا از مدتی پیش به جنون مبتلا شده است .

انتقام عاشق

چند شب قبل در قریه «کانرود» از توابع آستارا جوان عاشقی که معشوقه او را بدیگری شوهرداده بودند در شب عروسی معشوقه‌اش خانه ویرا آتش زد وباین ترتیب از والدین او انتقام گرفت جریان مشروح واقعه طبق گزارش‌خبر ـ نگار ما در آستارا از این قرار است: محمد قلی یکی ازثروتمندان قریه «کانرود» دختر زیبائی دارد که چند تن از جوانان قریه‌عاشق دلخسته او هستند ولی این‌شخص تصمیم داشت دختر خودرا بجوان ثروتمندی شوهر دهد و بهمین جهت بود که با تقاضای ازدواج محمد یکی از جوانان ثروتمندقریه موافقت کرد .

تشریفات مقدماتی طی شد و روز عقد و عروسی نیز تعیین‌گردید ولی در شب عروسی یکی ازعشاق دختر زیبای محمد قلی که از این جریان فوق‌العاده ناراحت شده بود با ریختن مقداری نفت خانه‌دلدار را آتش زد و متواری شد گرچه آتشب محمد قلی از ادامه جشن عروسی دخترش منصرف گردید ولی از فردای آنشب اقدام بساختن خانه جدیدی کرد و قرار شدپس از پایان ساختمان جدید مجلس عروسی مفصلی بر گزار گردد ضمنا مامورین انتظامی برای شناختن جوانی که خانه محمدقلی را آتش زده است فعالیت میکنند

جوانی درشب عروسی معشوقه‌اش خانه ویرا آتش زد

تشکیل جشن عروسی تا ساختمان خانهٔ جدید بتاخیر افتاد

فعالیتهای انتخاباتی در شهرستانها

ورامین : چند روز قبل آقای مظفر امیری کاندیدای حزب مردم در بیستمین دوره قانونگزاری مجلس شورایملی از ورامین باین شهر وارد شد و مورد استقبال عده ای از اهالی قرار گرفت .

ایلام : پریروز آقای غلامحسین عرفانی کاندیدای منفرد در بیستمین دوره قانونگزاری مجلس شورایملی‌از شهرستان ایلام‌در میان‌استقبال عده‌ای ازاهالی باین شهر وارد شد و فعالیتهای انتخاباتی خود را شروع کرد .

علمدار . چند روز قبل آقای‌دکتر بیوك لطفی کاندیدای بیستمین دوره قانونگزاری مجلس شورایملی از حوزه شهرستان مرند بعلمدار وارد شد مورد استقبال عده‌ای از اهالی قرار گرفت .

آستارا : فعالیت های انتخاباتی در شهرستان آستارا شدت یافته‌است وهریك از کاندیداها برای کسب پیروزی بشدت فعالیت میکنند

نیازمندیها و آگهی های کوچک

استخدام میشود

بچند نفر کارگر متخصص
جوشکار - لوله کش و سیم کش ساختمان برای امور جاری مورد نیاز است اشخاصیکه انگلیسی بدانند حق تقدم دارند واجدین بخیابان ثریا کاشی ۱۳۹ مراجعه فرمایند •
۱-۳ آ-۳۹٤۸۲

آگهی استخدام
جمعیت شیر و خورشید سرخ ایران برای خدمت در موسسات درمانی شهرستانها جراح متخصص • پزشك امراض داخلی قابله باحقوق مکفی استخدام مینمایند داوطلبان با مدارك مربوطه همه روزه باستثناءایام تعطیل از ساعت ٤ تا هشت بعداز ظهر بکار گزینی جمعیت مرکزی میدان ارك مراجعه فرمایند •
۱-۳ آ-۳۹٤۹۰

آگهی استخدام
دوشیزه یا بانوئی که بماشین نویسی و زبانهای انگلیسی و فارسی آشنائی داشته و تجربه کار داشته باشد برای تمام روز با حقوق مکفی استخدام میشود واجدین شرایط به آقای درهوانسیان در شرکت سهامی پرس اکسپرس خیابان سعدی ساختمان نمازی تلفن ۳٤۲۹۱ الی ۳٤۲۹٥ مراجعه نمایند •
۱-۳ آ-۳٥۲٥٥

ماشین نویس فارسی با حداقل معلومات دیپلم و تجربه کافی تمام روز مورد احتیاج است . مشخصات کامل خودرا باذکر شماره تلفن بصندوق پستی شماره ٦۹۲ مرقوم فرمائید .
۱-۲ آ-۳۹٦٤۸

دانشسرایعالی بدینوسیله
باطلاع عموم داوطلبانیکه جهت انتخاب دبیر شیمی ثبت‌نام نموده‌اند میرساند که امتحان مسابقه درساعت سه بعد از ظهر روز پنجشنبه ششم بهمن ماه ۳۹ در محل دانشسرای عالی انجام خواهد شد •
دکتر بیانی رئیس دانشسرایعالی
آ - ۳۹٦٦٤

نیروی هوائی برای تکمیل
کادر دانشجوئی دانشکده خلبانی داوطلبان حائز شرایطی را که ذکر میشود میپذیرد •
الف - شرایط پذیرفتن داوطلب:
۱- تابعیت ایران
۲- حد اقل سن ۱۸ و حد اکثر آن ۲۲ سال
۳- دارا بودن سلامتی کامل و حد اقل قد ۱٫٦۰ متر
٤- نداشتن سابقه بد
٥- دارابودن دیپلم ششم دبیرستان (رشته ریاضی یا طبیعی و یاادبی) وآشنائی بزبان انگلیسی
٦- سپردن تعهد خدمت و تضمین بمبلغ ٥۰۰۰۰ ریال طبق قوانین جاریه ارتش •
ب- حد اقل تحصیل دو سال و داوطلبان دوره تعلیمات نظامی و مقدماتی را درایران و دوره خلبانی را در خارج از کشور طی خواهند نمود •
ج- دانشجویانیکه دوره دانشکده خلبانی را با موفقیت طی نمایند به درجه ستوان دومی مفتخر و از مزایای افسران دانشکده‌دیده بهره‌مند وترفیعات بعدی آنان تابع قانون استخدام نیرو های مسلح شاهنشاهی خواهد بود •
د - کلیه هزینه تحصیلی وزیست آنان بعهده نیروی هوائی میباشد •
هـ- در طول طی دوره مقدماتی و خلبانی دانشجویان معادل چهارهزار ریال (٤۰۰۰) بعنوان معاش تحصیلی واز بدو شروع به‌پرواز ماهیانه مبلغ دوهزار ریال (۲۰۰۰) ریال دیگر نیز بعنوان سختی‌خدمت دریافت‌خواهند نمود •
و - در طول مدت دوره خلبانی در خارج از کشور دانشجویان از فوق العاده تحصیلی خارج از کشور طبق مقررات استفاده خواهند نمود•
ز - نیروی هوائی در موردکسانی که موفق بخاتمه دوره دانشکده و اخذ گواهینامه خلبانی نگردند هیچ گونه تعهد استخدامی نخواهدداشت
۲- محل ثبت نام ومدارك لازم داوطلبان برای ثبت نام میتوانند بادر دست داشتن گواهینامه قبولی شش ساله ریاضی و طبیعی و یا ادبی دبیرستان باسه‌قطعه‌عکس همه‌روزه‌از ساعت۸تا۱۲ به‌تیپ تعلیمات نیروی هوائی واقع در جاده تهران نو ایستگاه فرودگاه مراجعه و ثبت نام نمایند •
بقیه مدارك مورد نیاز پس از بذیرفته شدن از معاینه پزشکی و آزمایش هوش و استعداد اخذخواهد شد :
آ - ۳۹٦۸۰

مستغلات

تهران‌پارس- نارمك - تهران‌نو نیروی‌هوائی - وحیدیه
برای خرید و فروش نقد و اقساط زمین و خانه وهر گونه معاوضه به بازرگانی امینی
اول سی متری نارمك
تلفن ۹۱۰۰۹۰ مراجعه فرمائید

ویلا و مستغلات مدرن
شما را در شهر و شمیرانات به اتباع خارجی اجاره میدهیم بتلفنهای ٦۲۹٦٤ - ٤۹۷۱۳ مراجعه نمائید•
۱-۱٥ آ-۳٥٦۸۱

هفتصد هزار ریال در مقابل
وثیقه ملکی حاضر است به تلفن ۳٤۳۰۷ مراجعه فرمائید •
۱-۲ آ - ۳٥۷۳۳

خانه شخصی ساز بسیار مدرن
بر شمالی خیابان ۲۰ متری تکش بمساحت ٤۲۰ متر دارای ۹اطاق دو زیر زمین و تاسیسات سوفاژ دو طبقه و نیم بابرق ده آمپر وتلفن وشوفاژ سانترال بعلت مسافرت‌مالك آن برای فروش - معاوضه - رهن تصرف اجاره‌در اختیار بنگاه‌بازرگانی شهپر اول خیابان ایرانشهر میباشد تلفن ٤۰۳۰٤
۱-۳ آ-۳٥٦٤۹

یك منزل مبله دربست
در شهر برای سکونت یك‌خانواده انگلیسی مورد نیاز است تلفن : ۳۲۳٦۸
۱-۲ آ-۳٥۹۱۹

گم شده

دو فقره چك
بشماره ۷۳٦٤۳۸بانك پارس‌شعبه باغ جنت بمبلغ دو هزارریال‌مورخه ۱۰ار۱۱ر۳۹ وچك شماره ٦۸۲٦بانك بیمه بازرگانان شعبه‌ری در وجه آقای حیدر قربانی مفقود گردیده‌و از درجه اعتبار ساقط است •
مقدم ثابت
آ-۳٥٦٤۳

یك قطعه سفته بمبلغ یکصدهزار
ریال متعهد کاظم داد رس بحواله‌کرد رضاسامی بسررسید پنجم اردیبهشت ماه ۱۳٤۰ مفقود شده هر گونه‌معامله روی سفته مذکور از درجه اعتبارساقط است
کاظم داد رس
آ-۳۹٥۲۳

جویای کار

مهندس برق و مکانیك
تحصیل کرده انگلستان برای ترجمه کاتالوگهای فنی شما آماده است به تلفن ۲۳۲۰۸ آقای مهندس متوسل مراجعه فرمایند •
۱-۲ آ - ۳٥۹۱۳

جوانی با معلومات
دیپلم پنجم علمی و تصدیق‌ماشین نویسی فارسی و دفترچه خاتمه خدمت و سه سال سابقه کار جویای کار است صبحها بتلفن ٦٥۸۳۲ از ساعت ۹ تا ۱۲ و عصر ها از ساعت ٤ تا۸ مراجعه شود •
آ-۳٥۷۹٥

جوانی فعال با داشتن تخصیلات
عالی درایران و امریکا که زبان انگلیسی را بخوبی تکلم نموده و از عهده ترجمه مکاتبات تجارتی‌برآمده وماشین نویسی لاتین نیز میداند از ۲ الی ۱۰ بعد از ظهر جویای کار است صبح ها تلفن ۳۰۲٥٤۳ بعد از ظهر ها تلفن ٤٤٤۷۹
آ-۳٥۸۷۱

جوانی که تحصیلات شش ابتدائی
دارد و رانندگی پایه یکم را دارا می باشد جویای کار است بتلفن ٥۳۰٥۸ مراجعه فرمائید
آ-۳٥۸۳۱

ماشین نویس لاتین
آماده کار برای روزی دو ساعت از ٦ تا۸ بعد از ظهر تلفن ٤۹۲۰۱ شماره داخلی ۲۳۲۲

صاحب امتیاز و مدیر مسئول عباس مسعودی
چاپ: اداره خیابان خیام چاپخانه اطلاعات

یکنفر راننده درجه ۱ متاهل
که سن آن بیش از ۳۰ باشد نیازمندیم شرکت موند خیابان آبان کاشی ۱٥ تلفن ٦۲٤۹۸
آ-۳٥۷٥۹

بچند نفر دوشیزه یا بانو
نیازمندیم میدان سپه‌اول فردوسی ساختمان سلامت جنب شرکت‌ذخیره مسکن دفتر پناه
آ-۳٥۹۱۳

بفروش میرسد

خانه فروشی
یکباب خانه نوساز لوکس دارای ۸ اطاق در دو طبقه‌مستقل و مجهز در خیابان ملك.گنجه‌ای نقد و یامعاوضه بفروش میرسد طالبین به بنگاه‌کاج تلفن ۳۹۰۱٤ مراجعه فرمایند •
۱-۲ آ-۳۹۳۷٤

فروش خانه و زمین آکازیون
۱- خانه ۳۰۰ متری بر ۲۰ متری اسفالت ۳ طبقه مستقلاتی ۱۲ اطاق ٦۰۰ متر ساختمان سرویس کامل با برق ۲۱۰ هزار تومان
۲- خانه ۲٦۰ متری با برق تلفن ٥اطاق ٥۰ هزار تومان
۳- ٥قطعه زمین ساختمانی‌داودیه متری ۹۰ تومان
٤- خانه ۳۰۰ متری دو نبش یك طبقه و نیم ٥ اطاق زیر زمین‌گلخانه بابرق ۱۲٥ هزار تومان
٥- خانه ۳۰۰ متری‌دو نبش ۲۰ متری ۸ متری شمالی ۳ اطاق آب برق ۱۰۰ هزار تومان
٦- دوباب خانه ۱٥۰ متری ۱٦اطاق ماشین وارد حیاط میشود وصل‌بهم ۷۰ و۸۰ هزار تومان توضیحات‌بیشتر با تلفن ۳٦۸۱۰
آ-۳٥۷۲۹

اجاره داده میشود

آپارتمان اجاره
طبقه اول چهار اطاق و سرسرا وتمام لوازم در خیابان ویلا نزدیك چهار راه تخت جمشید بتلفن٤۱۹۳۹ مراجعه فرمائید •
۱-۲ آ-۳٥٥۹۹

خانه اجاره
یکباب منزل دارای چهار اطاق با برق و آب وتلفن واقع در خیابان ۱٦ متری داودیه (ظفر) شماره۱۰٥٥ تلفن ۸٦۸۹۲ از ساعت ۳ تا ٦ بعد از ظهر مراجعه شود •
۱-۲ آ-۳٥٦٦۹

یك‌باب خانه دارای ۹ اطاق
حمام برق ساعتی لوله کشی آب گاراژ تلفن اجاره داده میشود بتلفن ۳٤۲۳۸ از ساعت ٦ الی ۸ بعداز ظهر روز های پنجشنبه و جمعه مراجعه فرمائید •
آ-۳٥۸۷۹

سه باب زیر زمین
خیابان پهلوی کوچه ملك شماره ۳ اجاره داده میشود طالبین به تلفن ٦۱٦٦۲ مراجعه فرمایند •
آ - ۳٥۷۷۷

اجاره داده میشود
۱- باغ ۳۰۰۰ متری دو طبقه ساختمان ۷اطاق سوویس کامل‌اروپائی برق و تلفن آب بر خیابان نزدیك تجریش از پهلوی ۲٦۰۰ تومان
۲- دو باب خانه ۱٥۰ متری‌وصل بهم بر خیابان ۲۰ متری اسفالت ٤۰۰ تومان
۳- خانه ۳۰۰ متری دو طبقه ۸ اطاق مستقل با آب و برق سرویس کامل ۱٥۰۰ تومان توضیحات‌بیشتر با تلفن ۳٦۸۱۰
آ - ۳٥۷۲۹

آپارتمان بزرگ ۷ اطاقی
طبقه چهارم‌برخیابان تخت‌جمشید برای اجاوه تلفن ۳٥۰۹۱
۱-۷ آ-۳٥۷٥٥

فروش اتومبیل

تریامف
یك دستگاه اتومبیل تریامف مدل ٦۰ کروکی مجهز بتمام وسائل برای فروش تلفن ۸٦۸۹۲ از ساعت ۳تا ٦ بعد از ظهر
تریامف
۱-۲ آ-۳٥٦٦۹

ماشینهای زیر باشرایط آسان‌بفروش میرسد
۱٥ دستگاه فولکس واگن ازمدل ٥٦ تا ٦۰ - ۸ دستگاه بنز معمولی ودیزل از ٥۲ تا ٥۹ - ۸ دستگاه دکاو وفیات ۱۱۰۰ و فورد تاموس شمنا ده دستگاه دوفین و سیمکا مدلهای بالا برای تاکسی و شخصی موجود است تلفن ٦۱٤٤۰
آ-۳۱۹۸٥

فورد آلمانی مدل ٦۰
بفروش میرسد بتلفن ٤۱۳۸۰ از ساعت ۸ تا ۱۲ قبل از ظهر مراجعه شود
آ-۳٥۸۱٥

لامیدال
تخته مصنوعی رویه پلاستیك‌سیاه سفید • عنابی • افراموجی موجود خیابان رفائیل شماره٦۸ تلفن٤٤۱۱۰
آ- ۳۹۷٥۸

آموزشگاههای فنی

نقشه‌کشی و استخدام
یك کلاس جدید نقشه کشی و نقشه برداری روز پنجم بهمن درکاخ علم
«آموزش فرهنك»
تشکیل میگردد چهار راه دروازه دولت روبروی خیابان سعدی‌آموزش فرهنگ
آ- ۳۹٦۳۲

نقشه‌کشی
دوره جدید کلاس نقشه کشی زیر نظر استادان دانشمند از ششم بهمن ماه تشکیل میشود در این‌کلاس شرکت کنید و بلافاصله با معرفی ما استخدام شوید •
کاخ دانش
نادری- نرسیده‌بچهار راه اسلامبول
آ- ۳۹۷٥٤

کلاس رادیو پاریس
چهاردهمین سال تاسیس
نام نویسی شصت و سومین‌دوره درس علمی و عملی رادیو (در ٤ماه) تا اول اسفند - شروع دوم اسفند برای شهرستانها تدریس با مکاتبه خیابان اسلامبول - پاساژ میزبان
آ- ۳۹۷٦۲

ماشین نویسی
فارسی ولاتین
را با ماشین های تحریر رویال مجهزترین ماشین تحریر دنیا در کاخ دانش فرا گیرید و بلافاصله بامعرفی ما استخدام شوید •
کاخ دانش
نادری-نرسیده بچهار راه اسلامبول
آ- ۳۹۷٥٦

نقشه‌برداری
املاك واراضی تلفن ۳۰۲٦۰۱
۲۰ - ۲۰ آ-۳۲۱۸۷

آگهی های کوچک

دوزندگی لوور
اسلامبول پاساژ مرکزی
مدیر حسین ارشادی
۱٥-۳ آ-۳۷۸۷۸

آگهی حصر وراثت
در تاریخ ۱۳ر۱۰ر۳۹ آقای عاشور فرزندحوه‌قربان شهرت‌فرخنده برادر مرحوم الله‌وردی فرخنده مقیم عرب‌قره حاجی دادخواستی بخواسته حصروراثت بدادگاه گنبد کاوس تقدیم و توضیح داده استکه مرحوم الله‌وردی فرخنده فرزند حوه قربان در تاریخ ۳ر۱۰ر۳۹ در شهر گنبد در اثر تصادف ماشین فوت کرده و حین‌الفوت دارای سه پسر بنام‌قربان فرخنده‌فرزندالله‌وردی‌شماره‌شناسنامه ۲۸۰-۲ عبدالمجید فرخنده دارای شماره شناسنامه ۳ر۳ پسر مرحوم۳ عبدالله شهرت فرخنده‌فرزند الله‌ورد دارای شماره شناسنامه ٥۳٦ و ۱ دختر باسم ۱ بی‌بی فاطمه فرزند الله وردی شهرت‌فرخنده‌دارای شماره شناسنامه ۳ر٦ -۲ قیزخونی نیازی فرزند فاله‌وردی دارای‌شماره‌شناسنامه ۲۰٤ عیال دائمی آنمرحوم‌بوده ووارث دیگری نداشته پس‌ازثبت دادخواستی بکلاسه ٥-٤٦٥-۳۹ مدنی‌و تحقیق از گواهان مراتب سه نوبت متوالی هر نوبت بفاصله یکماه در روزنامه رسمی کشور شاهنشاهی و روزنامه کثیرالانتشار اطلاعات درج‌و آگهی می شود هرکس اعتراض و یاوصیتنامه‌ای دارد در ظرف مدت مقرر ارائه دهددر صورت انقضاء مدت هیچگونه‌اعتراضی (جز وصیتنامه رسمی وسری) پذیرفته نخواهد شد .
مدیردفتردادگاه بخش‌گنبد کاوس‌ناطق
۱-۳ ۳۷۷۳۰آ

تقویم اطلاعات

دوشنبه سوم بهمن ۱۳۳۹
دوشنبه ششم شعبان ۱۳۸۰
دوشنبه بیست و سوم ژانویه ۱۹٦۱
اذان صبح : ساعت ٥ و۲۱ دقیقه
طلوع آفتاب : ساعت ۷ و ۱٦دقیقه
غروب آفتاب : ساعت ۱۷ و ۱٤ دقیقه

احتیاجات زندگی

رستوران ژاله مخصوص خانواده‌ها
است دارای چلوکباب مطبوع وسایر اغذیه متنوع ولذیذ ایرانی و فرنگی اول لاله‌زار نوجنب سینما مترویل تلفن ۳۳۳۳۱ ناهار کامل ٥٥ ریال

مهندسین دفترفنی‌مساش
وشرکت ساختمانی‌بلوار تهیه کننده وسازنده بهترین نقشه های ساختمانی نشانی خیابان نادری کوچه نو بهار تلفن ٦۲۱۱۱و٦٤۹٤۹
۱-٦ آ-۳٥۰۰۳۹

آموزشگاههای علمی

درس خصوصی انگلیسی
ایرانشهر میدان سنائی کوچه زند کاشی ۱٤ مسیز بیات
۱-٤ آ-۳٥٤٤۱

تدریس خصوصی انگلیسی
بعد از ظهر ها تلفن ٥۳۱٥۳
۱-۳ آ-۳٥۸۹۷

آگهی مناقصه
اداره حسابداری‌عملیات مخصوص وزارت فرهنگ احتیاج به ۱٦٥بند کاغذ ۷۰ گرمی ٥ر٤ برگی سوئدی سفید دارد پیشنهاد دهندگان باید مبلغی معادل ٥٪ بهای کاغذ مورد لزوم بحساب ۹۰۲ بانك ملی -شعبه فردوسی تحویل و فیش آنرا ضمن پیشنهاد خود تا آخر وقت اداری روز ۱٦ بهمن ماه ۳۹ بدفتر این اداره واقع در خیابان سپه گلو تقی خان تسلیم نمایند به پیشنهادات فاقد سپرده بانکی ترتیب اثر داده نمیشود پیشنهادات رسیده ساعت ۱۰ صبح روز ۱۷ بهمن ماه ۳۹در محل اداره باز و قرائت میگردد حضور پیشنهاد دهندگان آزادو اداره در ردوقبول یك یاکلیه پیشنهادات مختار است •
آ-۳۹۷٦٦

آگهی مناقصه
اداره کل حسابداری دانشگاه ترخیص و تحویل کالاهای وارداتی دانشگاه را در گمرکات جنوب وشمال باستثناء کالا های دانشکده پزشکی وبیمارستانها طبق مفاد برگ شرایط معامله بمناقصه میگذارد داوطلبان شرکت در مناقصه میتوانند بامراجعه به کار پردازی دانشگاه واخذ شرایط و مشخصات مناقصه و ضمائم آن پیشنهاد های خود را تا آخروقت اداری روز دو شنبه دهم بهمن ۱۳۳۹ به اداره دفتر اداره کل دبیرخانه دانشگاه واقع در خیابان شاهرضا (بین میدان فردوسی و دروازه دولت در مقابل اخذ رسید تسلیم دارند •
رئیس اداره‌کل حسابداری‌دانشگاه
اشرف
۱-۲ آ-۳۹٦۷۰

راهنمای پزشکی اطلاعات

دکترمیری - دکترامیرفضلی
دکتر عفت میری :متخصص بیماری های کودکان -دکتر گیتی امیر فضلی: متخصص بیماری های زنان زایمان از امریکا پذیرائی بعد از ظهر ها خیابان پهلوی نرسیده‌به تخت جمشید .

دکتر محمد رضا مسدد
رزیدنت سابق‌بیمارستانهای امریکا درمان قطعی بیماری های مقاربتی دروازه دولت روبروی ساختمان فیات تلفن ۳۰۲٥٤۸ -پذیرائی عصرها از ساعت ٥الی ۸ بعد از ظهر .

دکتر دانشگر
امراض مقاربتی و جلدی وسوزاك تازه وکهنه‌ورم پرستات ضیق مجرا سستی و بواسیر امراض زنانه و نازائی خیابان صبه مقابل پستخانه تلفن ۳۰۲٤۱٦

دکتر عباس نیك‌نژاد
متخصص از دانشگاه پاریس در بیماریهای معده - روده کبد - لوزالمعده درمان بواسیر بدون عمل فیستول -فیسور بامتد مولر دروازه شمیران خیابان گرامی

دکتر رفیعی
متخصص بیماریهای جهازهاضمه
از دانشگاه پاریس معده کبد . روده - پذیرائی ٤ تا ۸ بعد از ظهر خیابان جامی اول کوچه پاریس تلفن ٦۳۰٦۰

دکترا - پولوسا
متخصص بیماریهای مقاربتی‌مجاری ادرار و تناسلی خیابان فردوسی‌بالا کوچه صادق تلفن ٤٦٥۸۹ پذیرائی صبح و عصر

دکتر رحمانی
متخصص امراض اعصاب و روح از دانشگاه لندن خیابان پهلوی بالاتر از چهارراه امیراکرم تلفن ٤٥۱۱٤ پذیرائی صبح‌و عصر

دکتر مرتضی شریفی
متخصص امراض قلب .عروق از دانشگاه پاریس خیابان جامی -خیابان استخر - اول کوی خواجوپذیرائی عصرها -تلفن ٤۹۷٤۸

پلی کلنیك
دکتر صدیقی -دکتر مجاهدی
رزیدنت‌سابق بیمارستانهای امریکا بیماریهای داخلی اطفال مقاربتی ترك تریاك وسایر مواد مخدره‌ترك‌الکل مجهز به دستگاه های رادیوسکپی و انروسل تراپی(بخور پنی‌سیلین و غیره) دیاترمی
پذیرائی بعداز ظهر ها و ایام تعطیل وشبها تا صبح خیابان شاه روبروی مسجد سجاد شماره‌تلفن ٤۹٥۲٦

دکتر معانی
امراض مقاربتی-مجاری ادرار - معالجه سوزاك‌تازه و کهنه -ورم پروستات و مستی و ناتوانی-ضیق مجرا امراض زنانه خیابان‌فردوسی مقابل بانك ملی مرکز

کلنیك فیزیوتراپی‌دکترخطیبی
مجهزبکامل‌ترین وسایل برقی‌جهت دردها و عوارض‌بعد از اعمال جراحی وشکسته‌بندی-فلجی‌ها-فلج‌اطفال-درد های رماتیسمی -بیماری جلدی . چاقی های‌موضعی .اکسیژن تراپی شبانه روزی جهت بیماران همکاران محترم آماده‌است .
خیابان پهلوی پائین تر ازسه‌راه شاه تلفن٤۱۷۷٦

علاج قطعی بواسیر
بدون عمل جراحی
دکتر ابراهیم سعید
خیابان قاآنی -شماره ۱۰۰

صورت کشیك دائم پزشکان دریکماه بهمن‌ماه ۱۳۳۹
آقایان دکتر حسن احمدی میدان ثریا کوچه پلیس شماره ۱۷ - دکتر اسلام دوست خیابان حشمت‌الدوله چهار راه گلشن تلفن ۲۳۰٦۷ -دکتر محمود انگجی خیابان دروازه دولت مقابل پمپ بنزین تلفن ۳٥۱٤٤ - دکتر خلیل رسولی خیابان امیرآباد خیابان نصرت کاشی ۹٥- دکتر کرامت الله‌فرهودی خیابان شاهرضا چهار راه پل چوبی تلفن ۳۸٥۱۰ - دکتر محمد تقی اسفندیاری خیابان پاستور چهار راه مختاری تلفن : ۲۰۹۱۸ - دکتر مهرداد پاك نیا خیابان آذربایجان چهار راه خوش تلفن ٦٥۰۷۳ - دکتر حسین منشی زاده خیابان مولوی بازارچه‌قنات‌آباد دکتر غلامحسین مهر علی خیابان سلسبیل (چهار راه) تلفن ٦٦٦٦۰ دکتر سید علی میر احمدی خیابان هاشمی بین چهار راه قصر دشت تلفن: ٦۳٦۸٥ -دکتر کاظم نجم‌آبادی خیابان شاهرضا چهار راه‌بیمارستان پهلوی تلفن ٤۷۳۲۳- دکتر عطاالله نیری خیابان شاهپور چهار راه مختاری تلفن ۳۸۷٦۰ - دکتر سید جعفر امیرحمزه خیابان ژاله‌ایستگاه بهنام پلاك ۱٦۳ تلفن ۳۲۸۱۰ دکتر محمود عالم خیابان شمیران مقابل سینما مولن روژ تلفن ۳٤۸۳٥ - دکتر حسین فرهمندی سه راه‌امین حضور اول خیابان ری - دکتر مسعود لاهیجانی خیابان امیر آباد کوچه مهر تلفن ٦۲٤۳٦ - دکتر شاهپور سیاهپوش خیابان امیریه ایستگاه البرز جنب مسجد فخریه دکتر علی نصیری خیابان شاهرضا جنب سینما دیانا کوچه انوار ٦۲۱۷٦-دکترعلی‌اصغرسعادت‌شمیران نیاوران روبروی بهداری شمیرانات دکتر نادر یاسمین خیابان نواب شمالی - چهار راه لولاگر - دکتر حسین گلستانیان خیابان خواجه نظام الملك ایستگاه مدرسه - دکتر دندانپزشکی و دندانسازی شاداب خیابان ری اول صدر الاشراف - دکتر صانعی‌دندانپزشك (پزشك‌مجاز) تخت جمشید انصاری تلفن ٤٥۰۲۹ دکتر حسن فامیلی خیابان شاه‌بیست متری اول - دکتر نعمت الله مقبلی نیاوران - دکتر علیرضا طیاری امیریه - چهار راه مختاری - دکتر بیژن ریاحی خیابان نواب چهارراه اناری تلفن ٥۲۱۳۷- بانو دکترفاطمه آریا خیابان نواب چهار راه اناری دکتر جلال استقامت (دندانپزشك) خیابان پهلوی بلوار کرج کوچه‌فرخی کاشی ٥۳ تلفن ٦۸٤۱۹- دکترمحمود علم آموز میدان ۲٤ اسفند کوی‌بهرام ٦۸۲۸٥ - دکتر حسن داروگرخیابان تخت جمشید - وصال شیرازی تلفن ٤۲۹۹۲ - دکتر اکبر امین هنجنی حشمت‌الدوله غربی نرسیده بچهار راه گلشن ٦۳۹۷۷ - بانو کبری سلیمی ماما خیابان شهناز ایستگاه کلانتری

امشب بکدام سینما میروید؟

سینماهای درجه یک

سینما آسیا تلفن ٤۲۹۰۹
سفر های گولیور (سوپردانیامیشن) رنگی - دوبله بفارسی) با شرکت : کروین ماتیوز - جومارو . شروع : ۱۰ر۳۰ صبح - ۳-٥-۷-۹ بعدازظهر

سینما امپایر تلفن ٦۷۲٥۲
یك امریکائی در رم (دوبله بفارسی) با شرکت : آلبرتوسوردی . شروع: ۱۰ر۳۰ صبح -۳-٥-۷-۹بعد از ظهر

سینما ایران (تلفن : ۳٦۳٥٤)
پیمان با شرکت : ژاله - تابش - روانبخش • شروع : ۱۰ر۳۰ صبح - ۲- ٤ - ٦ -۸ بعد از ظهر

سینما پلازا (تلفن : ٤٤۲٥٥)
ترس و موفقیت (ویستاویژن - دوبله بفارسی) با شرکت : آنتونی- پرکینز -کارل‌مالدن •شروع ۱۰ر۳۰ صبح - ۳ - ٥ - ۷ - ۹ بعد ازظهر

سینما تخت جمشید(تلفن:٤۳٥٥۰)
سرگذشت جین‌ایگلز باشرکت : کیم‌نواك -جف‌چندلر . شروع :۳-٥-۷-۹ بعد از ظهر .

سینما حافظ تلفن ۳٤۰۷٤
سرگذشت دوناخدا (رنگی - زیرنویس فارسی) شروع: ۱۰ر۳۰ صبح-۲ر۳۰-٤ر۳۰-٦ر۳۰- ۸ر۳۰ بعد ازظهر .

سینما دنیا تلفن ۳۳۸۱۲
ارث خونین (سینما سکوپ - رنگی دوبله بفارسی) با شرکت : رابرت میچم - الینور پار کر شروع: ۱۰ر۱٥ صبح -۱- ۳ر۳۰- ٦ -۸ر٤٥ بعد از ظهر

سینما رادیو سیتی تلفن ٤۳۳۲۰
ارث خونین (سینما سکوپ - رنگی دوبله بفارسی) با شرکت : رابرت میچم - الینور پارکر شروع: ۱۰ر٤٥ صبح -۱ر۳۰- ٤- ٦ر۳۰ -۹ر۱٥ بعد از ظهر

سینما رکس تلفن ۳٤۱٦۹
سفر های گولیور (سوپردانیامیشن) رنگی - دوبله بفارسی) با شرکت : کروین ماتیوز - جومارو . شروع : ۱۰ر۳۰ صبح - ۲ر۳۰ - ٤ر۳۰ - ٦ر۳۰ - ۸ر۳۰ بعد از ظهر

سینما سعدی تلفن ۳٦٤٦۸
یك امریکائی در رم (دوبله بفارسی) با شرکت : آلبرتوسوردی . شروع: ۱۰ر۳۰ صبح - ۲ر۳۰-٤ر۳۰-٦ر۳۰- ۸ر۳۰ بعد از ظهر

سینما سپیلا تلفن ۳٦٤۲٤
مردی که تنها بود (رنگی - دوبله بفارسی)باشرکت : ری‌میلاند- مری مورفی . شروع : ۱۰ر۳۰صبح- ۲ر۳۰ - ٤ر۳۰ - ٦ر۳۰ - ۸ر۳۰ بعد از ظهر

سینما مولن‌روژ (تلفن : ۳۰۳۰۳۰)
تله (ویستاویژن - رنگی -دوبله بفارسی) باشرکت: ریچاردویدمارك- تینالوئیز شروع : ۱۰ر۳۰ صبح- ۳- ٥-۷-۹ بعد از ظهر

سینما میامی تلفن ۳۷۳٤۹
پیمان با شرکت : ژاله -تابش- روانبخش شروع : ۱۰ر۳۰ صبح - ۲ر۳۰ - ٤ر۳۰ - ٦ر۳۰ - ۸ر۳۰

سینما نیاگارا تلفن ٦٥۳۰۷
مردی که تنها بود (رنگی - دوبله بفارسی)باشرکت : ری‌میلاند- مری مورفی . شروع : ۱۰ر۳۰صبح- ۲ر۳۰ - ٤ر۳۰ - ٦ر۳۰ - ۸ر۳۰

سینما آریا
اتللو (رنگی - دوبله بفارسی)با شرکت : سرگئی بوندارچوك .شروع: ۱۰ر۳۰صبح ۲ر۳۰ - ٤ر۳۰ - ٦ر۳۰ - ۸ر۳۰ بعد از ظهر

سینما المپیا تلفن ٦٥۷۹۸
ناخنك نزن (دوبله بفارسی) با شرکت :سیلواکوشینا شروع : ۲ر۳۰-٤ر۳۰-٦ر۳۰-۸ر۳۰ بعدازظهر

سینما ایفل(تلفن:٤۰۱۱٦)
لیلی‌و مجنون(رنگی -دوبله‌بفارسی) شروع : ۱۰ر۳۰ صبح- ۲-٤-٦-۸ بعد از ظهر .

سینما اسکار (تلفن :٤۰۰۹۷)
ایستگاه اتوبوس (سینما سکوپ- رنگی - دوبله بفارسی)با شرکت مرلین مونرو - دان موری - شروع ۱۰ر۳۰ صبح -۲ -٤ -٦ -۸بعدازظهر

سینما برلیان (تلفن :۳۳٥۳٥)
تله (ویستاویژن - رنگی -دوبله بفارسی) باشرکت: ریچاردو یدمارك- تینالوئیز شروع : ۱۰ر۳۰ صبح-۲-٤ -٦-۸ بعد از ظهر

سینما تهران (تلفن : ۳۸۱٦٥)
افسانه های روستائی (دوبله به فارسی) باشرکت : راج کاپور -نوتان شروع : ۱۰ر۳۰ صبح - ۲ر۳۰ - ٤ر۳۰ - ٦ر۳۰ - ۸ر۳۰ بعد ازظهر

سینما پارك تلفن ۳۹٦۳۷
پیمان با شرکت : ژاله -تابش- روانبخش شروع : ۱۰ر۳۰ صبح - ۲ر۳۰ - ٤ر۳۰ - ٦ر۳۰ - ۸ر۳۰ بعد از ظهر

سینما چارلی تلفن ٦۸٤٦۱
نگاه کن ، ناخنك نزن (سینماسکوپ) دوبله بفارسی) با شرکت : چلوآلونسو - اگوتونیاتسی ، شروع ۱۰ر۳۰ صبح -۳-٥ -۷ -۹بعدازظهر

سینما دیانا تلفن ٤۲۰۱۰
پیمان با شرکت : ژاله -تابش- روانبخش شروع : ۱۰ر۳۰ صبح - ۲ر۳۰ - ٤ر۳۰ - ٦ر۳۰ - ۸ر۳۰

سینما رویال تلفن ٤۹۷۸٥
همه فن حریف (سینماسکوپ - رنگی -دوبله بفارسی) با شرکت : ادی کنستانتین .ژولیت گرکو .شروع ۱ر۳۰ صبح - ۳-٥-۷-۹بعدازظهر

سینما زهره (تلفن :۳۰٤۸۰۸)
آخرین قطار ازگان‌هیل (ویستاویژن- رنگی - دوبله بفارسی باشرکت : ۱۱صبح -۱¼-۳¼-٥¼-۷¼ بعد ازظهر

سینما کارون (تلفن : ٤۰۰٦٥)
افسانه های روستائی (دوبله به فارسی) با شرکت راج کاپور -نوتان• شروع : ۲ر۳۰ - ٤ر۳۰ - ٦ر۳۰ - ۸ر۳۰ بعد از ظهر

سینما کریستال (تلفن : ۳۷٦۷٥)
تله (ویستاویژن - رنگی دوبله بفارسی) باشرکت : ریچاردویدمارك تینالوئیز شروع : ۱۰ر۳۰ صبح - ۲ر۳۰ - ٤ر۳۰ - ٦ر۳۰ - ۸ر۳۰ بعد از ظهر

سینما متروپل تلفن ۳۹٤۱۰
همه فن حریف (سینماسکوپ - رنگی -دوبله بفارسی) با شرکت : ادی کنستانتین .ژولیت گرکو .شروع ۱۰ر۳۰ صبح-۲ر۳۰-٤ر۳۰ - ٦ر۳۰- ۸ر۳۰ بعد از ظهر

سینما همای تلفن ٤۳۱٦۹
همه فن حریف (سینماسکوپ - رنگی -دوبله بفارسی) با شرکت : ادی کنستانتین .ژولیت گرکو .شروع ۱۰ر۳۰ صبح -۲ -٤ -٦ -۸بعدازظهر

سینماهای درجه دو

سینماپردیس
ملاقات در هندوراس (رنگی) با شرکت : گلن‌فورد -زاخاری‌اسکات.

سینما تاج تلفن ۳۳۰٦٤
مردی از آلمو (رنگی -دوبله‌بفارسی) با شرکت : گلن فورد . شروع : ۱۰ر۳۰صبح-۲ر۳۰-٤ر۳۰ - ٦ر۳۰- ۸ر۳۰ بعد از ظهر
٤ر۳۰- ٦ر۳۰- ۸ر٤٥ بعدازظهر

سینما سیلوانا (تلفن : ۳۳۰۷۷)
دراکولا و مهرویان (سینما سکوپ رنگی - دوبله بفارسی) با شرکت: سیلواکوشینا - رناتوراشل شروع ۲ر۳۰ - ٤ر۳۰ - ٦ر۳۰ - ۸ر۳۰ بعد از ظهر

سینما فردوسی تلفن ۳٥۷۸٤
دلاوران دوران (سینما سکوپ‌رنگی دوبله بفارسی) شروع : ۹ر۳۰صبح- ۱۲ر۳۰-۲ر۳۰-٤ر۳۰-٦ر۳۰-۸ر۳۰بعدازظهر

سینماافری (تلفن: ۳۷۸۹۳)
انصاف (دوبله بفارسی) شروع : ۳-٥-۷-۹بعد از ظهر .

سینما مراد (تلفن: ۳۷۳۸۹)
پمپئی درآتش (سینما سکوپ- رنگی- دوبله بفارسی) با شرکت : استیوریوز-شروع:۲-٤-٦- ۸بعد از ظهر

سینمامشعل (تلفن:۳۳۸۳٦)
دومین شانس (رنگی) با شرکت رابرت میچم - جك‌پالاس . شروع: ۱۰ر۳۰ صبح -۲ر۳۰-٤ر۳۰-٦ر۳۰- ۸ر۳۰ بعد از ظهر .

تئاتر ها

جامعه باربد (تلفن : ۳۲۲٦٥)
مستنطق با شرکت جعفری -شهلا قدکچیان شروع ۸ر۳۰ بعد از ظهر

تاتر پارس (تلفن:۳۸۸۱۱-۳۳٤۳۳)
سقوط باشرکت شفیع -پوراندخت (کنسرت آفت) شروع : ۸بعداز ظهر (جمعه ها ۳-٥-۸ بعداز ظهر)

تاتر تهران (تلفن: ۳۰۲۳۹۹)
صحرای مراکش‌باشرکت :رخشانی- مینو.شروع: ۸ر۳۰ بعد از ظهر .

عمده‌فروشی و مرکز پخش سرشوی گیاهی کمند شرکت تولیدی کمند با مسئولیت محدود ـ تهران ـ خیابان شاه‌آباد مقابل سینما سعدی

تلفن ۳۷۵۷۳ و ۳۹۱۷۹

آ ـ ۳۹۴۱۰

تاظهر امروز ۶۹ نماینده انتخاب شد

انجمن نظارت مرکزی انتخابات تهران مقدمات انتخابات پایتخت را فراهم کرده و بمرحله شروع اخذ رای نزدیك شده است .

جلسه امروز انجمن نظارت انتخابات تهران از ساعت ۹ تا دوازده در فرمانداری تهران تشکیل بود پس‌از پایان جلسه آقای عیسی بهزادی سخنگوی انجمن اظهار داشت .

امروز نیز محل ۲۰ حوزه فرعی دیگر و اعضای انجمن آنها باین‌شرح تعیین شد و مقرر شد که اعضای این ۲۰ شعبه روز پنجشنبه آینده برای انتخاب هیئت رئیسه خودبفرمانداری تهران دعوت شوند .

محل های ۲۰ حوزه بشرح زیر است :

مسجد لشگری ـ مسجد لولاگر ـ مسجد صادقیه ـ مسجد علی ـ دبستان مخامنش ـ مسجد حضرت امام حسن مجتبی ـ دبیرستان شهر زاد ـ مسجد اعتماد ـ مسجد مهدوی ـ مسجد یزدیهای سجاد ـ مسجد محمدیه ـ مسجد اخوان ـ مسجد علوی ـ دبستان آذرآبادگان ـ بقعه امامزاده حسین ـ دبیرستان پیرایش ـ دبستان راه‌آهن ـ مسجدمیرزا شفیع ـ مسجدالرسول ـ دبیرستان بهروز

یکسره خواهدبود.

سخنگوی انجمن اضافه کرددر جلسه امروز انجمن تصمیم گرفته شد که مدت اخذرای در حوزه های انتخاباتی یکسره‌باشد یعنی اخذ رای از ساعت۸تا۲ بعدازظهرخواهد بودوعصر دیگر رای گرفته‌نخواهد شد.

دردوره‌های گذشته اخذ رای صبح‌ها وعصرها انجام میشد

هیئت رئیسه هفت شعبه

ازساعت ۹صبح امروز اعضای انجمن ۷شعبه انتخابات‌درفرمانداری خودرا انتخاب نمودند.

اکثریت پیدا نکرد

سخنگوی انجمن افزودازاعضای پنج‌حوزه دیگر دعوت شده است که‌امروز بعدازظهر برای انتخاب هیئت رئیسه خود درفرمانداری تهران حضور یابند.

چون سه‌شعبه از شعبات فرعی امروز اکثریت پیدانکرد تااعضای هیئت رئیسه خودرا انتخاب کنند لذاقرارشد برای پیداکردن‌اکثریت از اشخاص دیگر دعوت شود.

ملاقات بارئیس

درپایان جلسه امروز خبرنگاران باآقای معتمدی رئیس انجمن‌ملاقات نمودند. آقای معتمدی‌به خبرنگاران اظهار داشت دراین دوره دیگر کارت ورودی حوزه‌ها بااشخاص برای نظارت داده نخواهد شد وهمهٔ مردم میتوانند در هنگام اخذ رای وقرائت آراء در حوزه‌ها حضوریافته ونظارت کنند.

اولین اعتبارنامه

خبرنگار ماامروز کسب اطلاع کرد که **اولین اعتبارنامه بیستمین دوره مجلس‌شورای ملی امروزتسلیم** رئیس دفتر مجلس شورای ملی گردید.

اولین اعتبارنامه که امروز تسلیم شدمربوط‌به آقای‌محمدکشاورزیان نماینده مردم ملایر دردوره بیستم میباشد.

عصردیروز آقای معینی فرماندار تهران از ۴۰حوزه فرعی انتخابات که ازطرف انجمن نظارت تعیین شده‌است دیدن نمود .

فرماندار تهران امروز گفت محل حوزه های‌فرعی انتخابات بسیارمناسب میباشد و فرماندارتهران اضافه کرد درهنگام اخذرای در هرحوزه فرعی یکنفربازرس وزارت کشور از طرف فرمانداری مامور نظارت براخذ رای‌و قرائت آراء خواهد بود . وبطورکلی ۸۰نفر بازرس از طرف فرمانداری از ۸۰حوزه انجام وظیفه خواهند کرد .

دکتر اقبال از نمایندگی کاشمر استعفا کرد

آخر وقت امروز کسب اطلاع شد که آقای دکتر اقبال که از کاشمر بعنوان نماینده دوره بیستم مجلس شورایملی انتخاب شده بود استعفای خود را اعلام داشت .

انجمن نظارت کاشمر طی‌تلگرافی که دیروز به آقای دکتر اقبال مخابره نمود از وی درخواست کرد که‌انجمن رااز‌تصمیم خوددرباره قبول‌نمایندگی از کاشمر مستحضر سازد امروز آقای دکتر اقبال از قبول نمایندگی حوزه کاشمر خود داری نمود و استعفای خود را تلگرافی باطلاع انجمن‌کاشمر رساند و بدین ترتیب آقای دکتر ابوالقاسم تفضلی از حزب ملیون که نفر دوم شده بود نماینده کاشمر شناخته شد .

نمایندگان جدید

نمایندگان جدید که‌در ۲۴ساعت اخیر انتخاب‌شده‌اندبشرح‌زیرمیباشند:

نماینده رزن ـ خبرنگار ما در همدان تلفنی اطلاع داد قرائت‌آراء درزن پایان یافت و آقای احتشام‌الدوله قراگزلو کاندیدای حزب مردم‌باکثریت آراء بنمایندگی انتخاب شد.

نماینده لاهیجان ـ قرائت‌آراء در لاهیجان ساعت شش‌صبح امروز پایان یافت وتیمسار صفاری کاندیدای‌حزب ملیون‌باکثریت۱۲۲۲۵رای‌بنمایندگی مجلس انتخاب شد نفردوم آقای رحیم صفاری ۲۵۴۳ رای داشت .

نماینده بیجار

همانطوریکه دیروز اطلاع دادیم قرائت آراء دربیجار بپایان رسید و در نتیجه آقای مصطفی نوالفقاری کاندیدای‌حزب‌ملیون باکثریت۸۵۵ رای‌بنمایندگی‌مجلس‌شورایملی‌انتخاب شد .

نماینده نوشهر ـ قرائت آراء در نوشهر پایان یافت و از مجموع ۱۳۰۰۰رای ماخوذه آقای حسینعلی هیراد کاندیدای حزب ملیون با اکثریت ۱۲۴۷۲ رای بنمایندگی انتخاب شد .

حائزین اکثریت دراهواز

خبرنگار ما دراهواز تلفنی گزارش داد قرائت آراء در اهواز ادامه داردو تا ظهر امروز آقایان سید محمد علی مرتضوی کاندیدای حزب مردم با ۷۸۴ رای ، سید اسداله موسوی کاندیدای حزب ملیون با ۵۲۶ رای نصراله‌آذری‌کاندیدای‌حزب‌ملیون‌با۳۸۰ رای ، حاج احمد عامری کاندیدای حزب مردم با ۲۷۵ رای و عباس‌حکیم کاندیدای منفرد با ۱۷۸ رای حائز اکثریت شده‌اند مجمع آراء ، حوزه در اهواز باستثنای آراء صندوق‌حوزه های قرعی ۱۱۰۴۱ رای میباشد .

دستور جدید وزارت دارائی

درباره ممیزی املاك مزروعی

اخیرا در مورد ممیزی املاك مزروعی دستورالعملی از طرف وزارت دارائی برای ادارات دارائی تهران‌وشهرستان ها ارسال شد بعضی از دفترچه های ممیزی املاك مزروعی بدون رعایت کامل دستورات وزارت دارائی تنظیم شده بود لذا وزارت دارائی برای‌رفع این نقائص دستورالعمل زیر راصادر کرد .ادارات دارائی باید در موقع ممیزی املاك مزروعی رعایت الاهم ـ فالاهم را نموده یعنی در درجه اول املاکی که‌بصرفه‌وصلاح دولت است ممیزی گردد . همچنین محصولات قابل تسعیر بجنس باید تعیین گردد تاهر سال بتوان بنرخ آن سال تسعیر شود .

در مواردی که مالك عمل زراعت را شخصا وسیله ماشینهای زراعتی و کار گر دستمزد بگیر انجام میدهد و زارعی که از محصول سهم ببرد در بین نباشد باید یك پنجم از کل محصول را بنام سهم زارعانه و چهار پنجم بنام در آمد مالکانه تعیین ودر دفتر چه های ممیزی منعکس گردد ،

اگر ملکی دارای چندین مالك بوده و فقط یکی از آنها بنظر هیئت‌ممیزی تسلیم و دفتر چه را امضاء نماید لازم است‌نظرسایرمالکین‌نیز نسبت‌به تشخیص ممیزی روشن و در دفترچه منعکس گردد این دستورات برای تکمیل کار ممیزی املاك مزروعی شهرستانها است که بعضی از آنها هنوز در جریان است و بعضی هم کار خود را خاتمه داده‌اند .

مردم شاهدوست ومیهن پرست مجیدیه بابرپاکردن میتینك بزرك از

آقای افشار قاسملوکاندیدای منفرد شمیرانات پشتیبانی کردند

بمناسبت انتخابات دوره بیستم قانونگزاری مجلس شورای ملی‌از ساعت ٤بعدازظهر دیروز میتینك بزرگی در مجیدیه شمیران باحضور کلیه ساکنین محل برپا بود که در آن آقای حسین افشار قاسملو کاندیدای منفرد شمیرانات حضور داشت موقع ورود آقای افشاربمحل میتینك چندگوسفند قربانی‌گردید درابتدای میتینك چندنفر از اهالی محل بنمایندگی از طرف ساکنین مجیدیه سخنرانی نموده و بااعلام پشتیبانی ازکاندیدابودن آقای‌افشار خواسته‌های اهالی رابسمع ایشان رسانیدند آنگاه آقای افشار در میان ابراز احساسات شدیدساکنین مجیدیه پشت میکرفون قرارگرفته چنین اظهار داشت: بنده بینهایت مفتخر وخوشوقتم که بهریك از نواحی شمیران پامیگذارم بااستقبال قاطبه اهالی محل روبرو شده ومرا بعنوان کاندیدای خود در مجلس معرفی مینمایند آقای افشار پس‌از اظهار تشکر از حضار در مورد خواسته های‌اهالی مجیدیه چنین گفت بنده تااندازه‌ای به خواسته های‌شما آشنا شدم وانتظار دارم‌تا تمام تقاضاهای قانونی شما بوسیله نمایندگان شما وشوراهای کارگری این ناحیه به‌بنده داده شود چنانچه از طرف شما بمجلس بروم بیکایك آنها جامه عمل بپوشانم وقبل از هرکاری اقدام بتاسیس شرکت‌های تعاونی روستائی بادست شما و سرمایه شما برای عمران وآبادی این مناطق وبالابردن سطح زندگی شما بانجام خواهم رسانید . آقای افشار ضمن شرح مبسوطی اظهار داشت هرکس‌درایران پیدا شد که یك‌نقطه ضعف چه‌ازنظر سیاسی و چه‌از نظر اجتماعی واخلاقی‌اززندگی من نشان داد حاضرم تمام زندگی خودرا باوتقدیم‌کنم آقایان‌شاهنشاه بزرگ‌ما درتمام حال بفکر رفاه ملت وانجام خواسته‌های آنها میباشندو من افتخارآنرا دارم که در این مکان قول دهم مجری منویات ملوکانه خواهم بود . آقای افشار دربایان اظهار داشت امیدوارم سرگذشت سیاسی وزندگی مراکه عرض شد برای سایر کسانی که دراین محل نیستند وبروحیه من آشنائی ندارند بیان کنید من در حال حاضر بکمك معنوی‌شمااحتیاج دارم ودرصورتی که بشما ثابت‌شد افشار بدرد نمایندگی از طرف شما میخورد باورای بدهید من خدمت‌گزار شما مردم شاهدوست و وطن پرست میباشم وتاجان دربدن دارم دراین راه کمك خواهم کرد .

آقای افشار درحال سخنرانی

پس‌از سخنان آقای افشار که مرتبا باابراز احساسات و کفزدن اهالی مجیدیه‌روبرو میشدقطعنامه‌ای مبنی برپشتیبانی از نامبرده بامضاء رسید و میتینك پایان یافت.

آقای افشار درمیان اهالی مجیدیه

۶ درصد سود

بالاترین بهره‌هاست

بانك پارس

آ ـ ۳۹۸۳۰ سازمان فاکوپا

کشف جالب توجه ایران شناس بلژیکی

آرامگاهی‌که ایران شناس‌بلژیکی‌کشف کرده

بقیه از صفحه اول

دارد ، و صاحب اثر تحقیقی نفیسی بنام «باستانشناسی ایران‌کهن»است که سال گذشته در هلند مورد تقدیر خاص شاهنشاه قرار گرفت دوماه پیش از بلژیك بایران آمدو از طرف دبیرخانه مرکزی جشنهای شاهنشاهی به منطقه فارس رفت .

وی در تحقیقات خود موفق به کشف یك آرامگاه قدیمی متعلق‌به آغاز دوران هخامنشی در جنوب حسین آباد فارس شد که یکی از آثار بسیار معدود هخامنشی مربوط به پیش‌ازتخت جمشید است،اهمیت خاص‌آن‌دراین است که‌این بناعینا مطابق اسلوب آرامگاه کورش‌کبیر در پاسارگاد ساخته است پرفسور وان‌دن برك معتقد است که ممکن است این آرامگاه متعلق به(تیس‌پس) جد بزرك کورش، یابه کورش اول پدر بزرك کورش کبیر باشد.

این کشف ،یکی از جالب ترین اکتشافات باستانشناسی است وبه زودی اطلاعات مربوط بدان به آگاهی محافل باستانشناسی جهان خواهد رسید .

پرفسور وان دن‌برك که روزجمعه آینده عازم بلژیك است ،در این‌دو روزه بدعوت دبیرخانه جشن‌ها ، توضیحات کاملتر در این باره در اختیارمطبوعات‌ایران خواهد گذاشت

ایران یك سوم احتیاجات نفتی افغانستان را تامین‌میکند

امروز یك‌مقام مطلع شرکت ملی نفت‌ایران بخبرنگارماگفت روزپانزدهم بهمن‌ماه هیئتی ازطرف دولت‌افغانستان وارد مشهد خواهند شد این‌عده که میهمان شرکت‌ملی‌نفت‌ایران میباشند باطرز کار ونحوه تحویل مواد نفتی آشنا خواهند شد همچنین از طرف شرکت ملی‌نفت ایران یك نماینده به هرات اعزام‌خواهد شد تادرمدت‌تحویل محمولات نفتی درافغانستان باشد. روز اول اسفندماه اولین کاروان تانکرهای نفتکش ایران عازم کابل خواهد شد.

خبرنگارما در گزارش خوداضافه میکند طبق قرار داد نفتی ایران و افغانستان قرار است دولت ایران سالیانه مقدار هفده‌هزار تن محصولات نفتی به‌دولت دوست‌ما بفروشد واین مقدار تقریبا یك سوم احتیاجات‌نفتی آنکشور را تامین خواهد کرد .

طبق محاسبه‌ایکه بعمل‌آمده نفت ایران ارزانتر از نفت‌شوروی که دو سوم نفت افغانستان راتامین میکنددر هرات تحویل دولت افغانستان خواهد شد .

طبق قرارداد نفتی ایران وافغانستان قراربود محمولات نفتی ایران دریك منطقه مرزی بنام «اسلام‌قلعه»تحویل افغانستان گردد ولی چون تاسیسات مخازن نفت دراین‌منطقه باتمام‌نرسیده است دراثر مذاکرات اخیرنمایندگان دوکشور قرار است محمولات نفتی به هرات که‌دریکصد کیلومتری «اسلام‌قلعه» واقع‌است حمل گردد .

انتخابات در شهرستانها

خبرنگاران مادر شهرستانها جریان انتخابات راچنین گزارش داده‌اند

نهاوند ـ دیروز آقای دکتر سینا معاون استانداری کرمانشاهان برای رسیدگی بوضع انتخابات‌وارد نهاوند شد و چون عده‌ای در یکی از مساجد شهر اجتماع کرده‌بودند پس از مذاکرات لازم قرار شد اجتماع‌کنندگان بکرمانشاه عزیمت نمایند تاباحضور استاندارتصمیمات لازم‌درباره انتخابات نهاوند گرفته شود فعلاوضع‌نهاوندعادی‌واجتماع مردم خاتمه یافته‌است .

برازجان ـ از دیروز اخذ آراء در برازجان شروع شد و تاعصر امروز ادامه دارد بازرس وزارت کشوربرای‌رسیدگی‌بوضع انتخابات این شهرستان به‌برازجان وارد شد

جهرم ـ دیروز پنج‌نفر اعضای انجمن نظارت برانتخابات جهرم هریك بعللی استعفا کردند وبااین وضع احتمال متوقف شدن‌انتخابات دراین شهرستان میرود .

سیرجان ـ از دیروز اخذ آراء در سیرجان شروع گردید وتاعصر امروز ادامه خواهد داشت تاعصر دیروز ٦٠٤ تعرفه ، توزیع و رای گرفته شده‌بود .

دزفول ـ نماینده انجمن مرکزی نظارت برانتخابات دزفول باتفاق آقای رسول بابابور بخشدار حومه این شهرستان برای تشکیل پنج حوزه فرعی انجمن‌نظارت‌برانتخابات به‌بخشهای اطراف عزیمت کردند و طبق تصمیم انجمن مرکزی نظارت برانتخابات دزفول قرار شد روز های چهارشنبه پنجم‌وپنجشنبه‌ششم ۷ حوزه فرعی شروع شد مدت اخذ آراء تا پایان روز ششم بهمن ماه میباشد کاندیدا های این شهرستان آقایان دکترمحمد صالح امیری وقلی امیرلك از حزب ملیون وآقای امامی کاندیدای منفرد میباشد .

محلات ـ انجمن نظارت برانتخابات شهرستان محلات حوزه‌های فرعی انتخاباتی را تشکیل داد و انجمن فرعی خمین نیز باشش حوزه فرعی تشکیل شد امروز از طرف انجمن نظار تبر انتخابات محلات آگهی اخذ رای منتشر خواهد کرد .

در دزفول اخذ رای شود .

مریوان ـ اخذ آراء درمریوان از دیروز شروع شده و تاعصرفردا ادامه دارد کاندیدای این منطقه آقای آصف‌وزیری از حزب مردم می‌باشد که ظاهرا رقیبی ندارد و موفقیت ایشان قطعی بنظر میرسد

میاندوآب ـ بنابتصمیم انجمن نظارت برانتخابات میاندوآب روز های جمعه هفتم و شنبه ۸ بهمن‌ماه برای اخذ رای درمیاندوآب تعیین گردیده‌است .

بندر پهلوی ـ از طرف فرمانداری بندر پهلوی از ۳۶ نفر نمایندگان طبقات ششگانه دعوت شده‌است‌تا عصر امروز در فرمانداری حضور یابند و اعضای انجمن نظارت‌بر انتخابات تعیین شوند .

تعداد آراء دراهر

درتعقیب خبری که راجع به انتخاب نماینده اهر درج گردید امروز خبر رسید که مجموع آراء ماخوذه در شهرستان اهر ۹۲۴۰ رای بود که آقای دکتر سعید حکمت کاندیدای حزب مردم به اکثریت ۹۱۰۸رای بنمایندگی انتخاب شد .

تعداد آراء درماکو

درتعقیب خبر راجع بانتخاب نماینده ماکو گزارش رسید که‌از مجموع ۱۱۲۶۰ رای‌ماخوذه درماکو آقای اسداله‌موسوی‌ماکوئی کاندیدای حزب ملیون باکثریت ۱۱۱۴۶ رای بنمایندگی انتخاب‌شد

در خوی

از صبح امروز اخذ آراء در شهرستان خوی در یك حوزه اصلی‌و

انتصابات

دروزارت خارجه

این انتصابات دروزارت خارجه صورت گرفته‌است :

آقای دکتر محی‌الدین نبوی‌بسمت دبیراول نمایندگی دائمی ایران در سازمان ملل متحد آقای جهانگیر جهانداری بسمت کفالت اداره انتظامات وزارت‌امورخارجه آقای جواد وکیلی بریاست اداره گذرنامه

طغیان کارون وکرخه

خبرنگار ما درسوسنگرد تلفنی اطلاع داد طی یکهفته بارندگی در سوسنگرد و دشت میشان رودخانه کرخه طغیان کرد و سیل چند خانه ازاهالی بخش بستان از توابع سوسنگرد را خراب کرد .

براثر بارندگی سیلاب سرتاسر خیابانها را فرا گرفت و مزارع کشاورزان را سیل منهدم ساخت گرچه از امروز بارندگی قطع شده است ولی طغیان رودخانه کرخه ادامه دارد و مزارع کشاورزان را سیل فرا گرفته و سیلاب درخیابان ها عبور و مرور اهالی را مشکل کرده است اهالی وکشاورزان دشت میشان ازشدت جریان سیل طغیان رودخانه نگرانند .

طغیان کارون ـ خبرنگارما در اهواز تلفنی اطلاع داد از امروز هوای اهواز آفتابی شد ولی‌سرمای هوا افزایش یافته و براثر بارندگی های دوسه روز اخیر طغیان‌رودخانه کارون بیشتر شده‌است بطوریکه تاکنون علاوه‌برکپرهای حصیری ساحل رودخانه سیل چند خانه از اهالی را که‌درساحل رودخانه قرار داشت خراب کرده‌است وهرلحظه طغیان کارون بیشتر و سرمای‌هوا شدیدتر میشود .

معافیت مشمولین خارج از صف قطعی است

بطوریکه قبلا اطلاع دادیم بودیم معافیت سیصد نفر از مشمولین‌دیپلمه معلول که هر یك بعللی بخدمت اعزام نشدند و حتی در قرعه کشی نیز شرکت نکرده بودند قطعی است . در قرعه کشی مشمولین دیپلمه متولد ۱۳۱۲ تا۱۳۱۹ ، مشمولین معلول که برك معافیت موقت داشتند شرکت نکردند ولی پس از معافیت دو هزار و سیزده نفر از مشمولین دیپلمه‌ایکه قرار بود در اردیبهشت و شهریور ماه آینده بخدمت اعزام شوند ، تکلیف این عده از مشمولین معلول معلوم نبود امروز خبرنگار ما که در صددتحقیق بیشتری پیرامون معافیت دائم مشمولین معلول بر آمد در گزارش خود اضافه میکند که بنظر مقامات مسئول معافیت این مشمولین قطعی بنظر میرسد و باید در انتظار صدور اعلامیه اداره نظام وظیفه در این زمینه بود .

سخنرانی پروفسور ای‌زوکا استاد دانشگاه توکیو

ساعت ٥ بعداز ظهر روزگذشته آقای پروفسور « کوجی ـ ایزوکا» استاددانشگاه‌توکیو و مدیرموسسه فرهنك خاور زمین دردانشگاه‌مزبور در تالار موزه ایران باستان در مورد « تمدن جدید ژاپن » بزبان‌انگلیسی صحبت کرد .

پروفسور « ایزوکا »اظهار داشت : بسیار خوشحالم از اینکه جوانان ایرانی با تاریخ باستانی‌خود بخوبی آشنا هستند و این خود پشتیبان روحی برای نسل جوان ایران خواهد بود .

سپس پروفسور ای زوکا درباره ترقیات وتمدن ژاپون صحبت کرد .

پس از سخنرانی آقای پروفسور «کوجی ـ ایزوکا » آقای دکتر شگفیان معاون فنی اداره کل باستانشناسی بیانات ایشان‌رابفارسی ترجمه نمود .

نمایندگانی‌که انتخاب آنها بزودی اعلام میشود

بطوریکه خبرنگاران ما از شهرستانها اطلاع میدهند قرائت‌آراء در شهرستانهای شاهپور ، آذربایجان ، سنندج ، قوچان و تربت جام ادامه دارد و باحتمال قوی آقایان زیر بنمایندگی انتخاب خواهند شد:

شاهپور : آقای حسام‌الدین پرویزی کاندیدای حزب ملیون

سنندج : آقایان عباسقلی اردلان کاندیدای حزب ملیون و سالار سنندجی کاندیدای منفرد

قوچان : آقای سعید مهدوی کاندیدای حزب ملیون

تربت جام آقای دکتر خلیل ضیائی کاندیدای حزب ملیون

۱۵۰ خانه درشهرهای خراسان ساخته میشود

بقرار اطلاع روز پنجشنبه هیئتی از مهندسین سازمان تهیه‌مسکن برای مطالعه درباره ساختن یکصد و پنجاه دستگاه خانه برای روستای ادارات استان خراسان بمشهد عزیمت خواهند کرد این عده طی‌پانزده روز از شهر های استان خراسان دیدن خواهند کرد و از نزدیك وضع زمینهائی را که دولت برای ساختن این خانه ها در نظر گرفته‌بررسی خواهند کرد .

ساختمان یکصد و پنجاه خانه مزبور از اوائل سال آینده‌شروع خواهد شد و تا اواخر تابستان بپایان خواهد رسید .

وزیرراه گفت:

افزایش‌حقوق کارمندان وکارگران راه‌آهن موردنظراست

باتصویب بودجه تکلیف اضافه حقوق کارکنان راه‌آهن روشن میشود

امروز آقای مهندس بهنیا وزیر راه ضمن یك مصاحبه تلفنی به خبرنگارما گفت که وزارت راه و راه‌آهن دولتی در نظر دارند پس از تصویب بودجه راه‌آهن درباره افزایش اشل حقوق کارمندان و کارگران راه‌آهن اظهار نظر نمایند وزیرراه گفت این بودجه هم‌اکنون درهیئت وزیران مطرح‌است‌واحتمال دارد درهفته آینده از تصویب‌نهائی بگذرد .

آقای مهندس بهنیا گفت کارمندان و کارگران راه‌آهن مطمئن باشند که حقی از آنان تضییع نخواهد شد و هیچگونه‌مخالفتی‌در کارنیست. درست‌است که برای صرفه جوئی پیش‌بینی‌هاو اظهار نظر هائی در هیئت نظارت شده‌است ولی اظهار نظر نماینده وزارت دارائی نظر قاطعی نیست نظر این نماینده در اجرای کارها و برنامه‌های وزارت راه صددرصد نمیتواند موثر باشد این نظرات صرفا باصرفه جوئی مربوط است وارتباطی باحق وحقوق کارگران و کارمندان ندارد‌و کارمندان مسلما حق خودشان را دریافت خواهند کرد .

روز گذشته عده‌ای ازکارمندان راه‌آهن باداره روزنامه اطلاعات مراجعه‌کرده ودرباره افزایش‌حقوق خود مطالبی بیان داشتند کارمندان گفتند که وزیرراه و مدیر کل‌راه آهن بانهایت حسن‌نیت مسئله بهبود درنظردارند ولی درهیئت نظارت‌راه کارمندان مخالفت شده و چون آهن باپرداخت اضافه حقوق به باافزایش حقوق مهندسین و کمك

معافیت مشمولین خارج از صف قطعی است

بطوریکه قبلا اطلاع دادیم بودیم معافیت سیصد نفر از مشمولین‌دیپلمه معلول که هر یك بعللی بخدمت اعزام نشدند و حتی در قرعه کشی نیز شرکت نکرده بودند قطعی است . در قرعه کشی مشمولین دیپلمه متولد ۱۳۱۲ تا۱۳۱۹ ، مشمولین معلول که برك معافیت موقت داشتند شرکت نکردند ولی پس از معافیت دو هزار و سیزده نفر از مشمولین دیپلمه‌ایکه قرار بود در اردیبهشت و شهریور ماه آینده بخدمت اعزام شوند ، تکلیف این عده از مشمولین معلول معلوم نبود امروز خبرنگار ما که در صددتحقیق بیشتری پیرامون معافیت دائم مشمولین معلول بر آمد در گزارش خود اضافه میکند که بنظر مقامات مسئول معافیت این مشمولین قطعی بنظر میرسد و باید در انتظار صدور اعلامیه اداره نظام وظیفه در این زمینه بود .

هیئت‌آلمانی دیشب‌رادرتهران توقف‌کرد

وبامداد امروز بسوی خاور دور پرواز نمود

همانطور که درشماره دیروز اطلاع دادیم هیئت بیست‌وچهارنفری آلمان غربی که عازم خاوردور بودند ،ساعت ده‌بعدازظهر دیروز واردتهران شدند وشب رادرتهران توقف کردند و درساعت‌هفت‌ونیم بامداد امروز تهران راترك گفتند.

ریاست این هیئت‌با آقای «مرکاتز» وزیر امور پارلمان و پناهندگان آلمان بود وشخصیت های برجسته سیاسی و اقتصادی و همچنین‌چندتن از روزنامه‌نگاران همراه این هیئت بودند.

ازجمله اعضای این هیئت آقای «دوك‌وتیس»مدیر کل وزارت‌خارجه آلمان هستند که‌چندی قبل‌باتفاق آقای«ارهارد»وزیراقتصادآنکشوربتهران آمده بودند.

مدیر کل وزارت خارجه برای مذاکره پیرامون تجارت خارجی آلمان باکشورهای خاور دور همراه این هیئت شده است.

درفرودگاه مهرآباد آقای دکترمصطفی‌نامدارازطرف‌اداره کل تشریفات وزارت خارجه از این هیئت استقبال نمود ورئیس هیئت‌ازمیهمان نوازی دولت شاهنشاهی تشکر کرد.

مطالبات و فوق‌العاده قضات پرداخت میشود

امروز آقای هدایت معاون ثابت وزارت دادگستری بخبرنگار ماظهار داشت جهت پرداخت مطالبات قانونی آقایان قضات و تامین اعتبار پرداخت فوق‌العاده قضاتی که بایستی مطابق قانون بخارج اعزام شوند اقداماتی در جریان است که بزودی نتیجه مثبت حاصل خواهد شد .

همچنین برنامه ساختمانهای جدید دادگستری در شهرستانها مرتبا دنبال میشود و با تشکیل کمیسیون ساختمانی در هر هفته امید است‌بزودی ساختمانهای جدید دادگستری سبزوار و سقز خاتمه یابد .

ده‌ها هزار نفر در مراسم شب هفت مهوش جمع شدند

جاده شهرری درنتیجه کثرت وسائط نقلیه بسته شدوبیش‌ازصد هزارنفربااتومبیل سواری، اتوبوس کامیون، گاری، درشگه وپیاده درحالیکه تصنیفهای مهوش‌را میخواندند بطرف‌ابن‌بابویه میرفتند

★ ناگهان مشایعین دوجنازه تابوتهارا بزمین انداخته بطرف قبرمهوش هجوم بردند ولی‌معلوم شدکه این تابوتها ابتکاری برای ورودبمحوطه گورستان بود

★ بانو پوران در اواسط جاده شهرری در گارازی محبوس شد، دلکش بصورت ناشناسی ازابن بابویه خارج‌گردید وآفت را مامورین نجات دادند

سرپرست‌امورگورستان ابن‌بابویه میگوید: **در ۳۰ سال اخیر چنین مراسمی‌ازلحاظ تعداد جمعیت دراین بابویه سابقه‌نداشته است**

زنها باچادرسیاه ازدیوار بالا میرفتند ـ جیب‌برها از فرصت استفاده می‌کردند ـ مردم بدون بلیط سوار اتوبوس و بدون‌تعارف‌سواراتومبیل سایرین میشدند ـ ۸نفر مجروح شدند و در بیمارستان بستری گردیدند ـ چندین قبر خراب شد ، مقدارزیادی نرده آهنی قبور از جا کنده شد و شیشه های مقابر شکست

بعدازظهر دیروز مراسم‌شب‌هفت مهوش که چندروز قبل براثر یك حادثه اتومبیل در چهارراه باستان خیابان شاه بقتل رسیده بود بطرز بی‌سابقه‌ای باشرکت دهها هزارنفر درابن‌بابویه برگزار گردید.

خبرنگار ما که‌از ساعت ۲بعداز ظهر برای شرکت دراین مراسم از میدان شوش بطرف ابن‌بابویه حرکت کرده‌بود گزارشی‌ازجریان مذکور تهیه کرده که اینك ازنظر خوانندگان محترم میگذرد:

ا‌بنوه جمعیت بطرف ابن‌بابویه

ازیکساعت بعدازظهر دیروزکسانی که از میدان سپه واول خیابان امیرکبیر عبور میکردند ازنزدیك میدیدند که چگونه انبوه جمعیت‌و طبقات مختلف قصد رسیدن به ابن‌بابویه وتماشای مراسم شب‌هفت مهوش را دارند . این موضوع‌حتی برای اشخاص تازه‌وارد تهران محسوس بود.

تاکسی‌ها فرار میکردند

ازساعت دوبعدازظهر دیروزهیچیك از رانندگان تاکسی مسافری‌بحوالی میدان شوش نمیبردند . این رانندگان باپیش‌بینی جمعیتی که قبلا درحوالی میدان شوش دیده بودند حاضر نبودند مسافربحوالی میدان شوش برسانند، زیرا از ساعت یازده دیروز جنبو جوش بیسابقه‌ای درمیدان شوش و جاده شهرری دیده شده بود که از نظر تیزبین رانندگان تاکسی مخفی نبود.

بهمین جهت رانندگان تاکسی از ساعت ۲بعدازظهر مطلقا مسافر بحدود میدان شوش نمیبردند.

بی‌سابقه‌بود

من تصور میکردم برای شرکت درمراسم شب هفت که از ساعت سه‌بعدازظهر ببعدتشکیل میشود، یکساعت‌فرصت‌تارسیدن بابن‌بابویه کافی باشد ولی موقعی که امتناع رانندگان تاکسی را از رفتن‌بمیدان شوش مشاهده کردم اطمینان پیدا کردم که کار باین آسانی ها هم نیست . بالاخره سوار تاکسی شدم راننده تاکسی وقتی فهمید کجا میخواهم بروم باالتماس گفت آقا من از ساعت یازده صبح تایك بعد بعدازظهر درحوالی میدان شوش گرفتار بودم وحالا شمابازهم می‌خواهید مرابه‌آنجا ببرید. هنگامی که‌راننده فهمید من خبرنگارم‌حاضر شد تاآخرین نقطه‌ای که ممکن است مرابرساند. خیابان شاهپور راتامیدان گمرك پشت سرگذاشتیم ودربین راه دیدم بیش‌از بیست‌نفر مسافر در فواصل مختلف عازم‌رفتن بابن‌بابویه بودند.

میدان در محاصره بود

تاکسی بمیدان شاه رسید در این میدان جمعیت آنقدر زیادبود که‌اتومبیل بسختی میتوانست حرکت کند. بالاخره از تاکسی‌پیاده شده بطرف میدان شوش راه افتادم . میدان شوش هم از چهار طرف درمحاصره مردم ووسایل نقلیه‌بود

جاده بند آمده بود

مامورین انتظامی خیابان سپهبد رزم آرا (جاده شهرری) را بعلت ازدیاد وسایل نقلیه بسته بودندو مانع ورود اتومبیلها بجاده شهرری میشدند زیرا آنقدر اتومبیل در جاده بودکه جاده ظرفیت بیشتر نداشت ضمنا برای تسریع در امر عبور ومرور جاده را از ساعتها قبل یك طرفه کرده بودند .

ولی اینکار هم در انجام منظور مامورین کوچکترین اثری نداشت زیرا هرلحظه بر تعداد وسایل نقلیه‌که با عده‌ای سرنشین عازم شهرری بود افزوده میشد .

از گرج آمده بودند

در میان اتوبوسهاووسایل نقلیه‌ای که برای شرکت درمراسم‌شب هفت مهوش بمیدان شوش رسیده بودند چندین دستگاه اتوبوس باعده زیادی سرنشین از گرج و شمالی ترین نقاط شمیرانات دیده میشد سرنشینان تمام اتومبیلها را زن و مردو بچه پیر و جوان و طبقات مختلف مردم تشکیل میدادند .

کرایه گران شد

دراین ساعت نرخ اتومبیل‌کرایه باتاکسی ازمیدان شوش‌تا ابن‌بابویه برای‌هرنفر ۵۰ تاصد ریال ترقی‌کرده بود. عده زیادی در ساعات اول‌بااین نرخ خودرابابن بابویه رساندند ولی یکساعت بعد حتی با پرداخت یکصد ریال هم کسی نمیتوانست سوار تاکسی یا اتومبیل کرایه شود .

باگاری و کامیون آجر کشی

مردمی‌که باین ترتیب وارد محوطه اطراف میدان شوش شده بودندبتصور آنکه با داشتن وسیله نقلیه میتوانند بابن‌بابویه برسند در صدد برآمدند از کلیه وسایل موتوری و غیرموتوری نزدیك خود استفاده کنند بهمین‌جهت اول سراغ کامیونهای آجر کشی و بعد سروقت سه‌چرخه های موتوری و درشکه و گاری اسبی رفتند.

باین‌ترتیب این وسایل نقلیه بر تعداد وسایل نقلیه شخصی که‌قبلا در جاده بانتظار حرکت ایستاده‌بودند اضافه شد .

شرکت خوانندگان رادیو

درمیان جمعیت و داخل اتومبیلهائی که عازم ابن بابویه بودند عده‌ای از خوانندگان رادیومنجمله بانوان‌دلکش، پوران ، آفت،روح‌پرور دیده‌میشدند. همین موضوع سبب شد که عده‌ای ترجیح دادنددرکنار اتومبیل‌خوانندگان مورد علاقه خود پیاده بابن‌بابویه بروند ، زیراسرعت اتومبیلها بعلت کثرت وسائط نقلیه در جاده بیشتر از سرعت پیاده روما نبود .

جمعیت تصنیف میخواند

دراین موقع‌دوصف دردوطرف‌جاده شهرری بحرکت درآمده بود وصدای شعرو تصنیف کسانی که پیده‌بودند ویا سوار موتورهای سه‌چرخه ای یا درشگه وگاری شده بودند بگوش میرسید . این عده اغلب تصنیف‌های مشهورمهوش‌راباصدای بلندمیخواندند ودست میزدند همین مسئله موجب‌شده بود که عده‌زیادی از کارگران کوره های آجر پزی نیزمحل کارخود را ترك گفته داخل جمعیت شوند .

جنوب شهر تعطیل بود

درحدود ساعت‌سه بعداز ظهرتقریبا جنوب شهر واطراف جاده شهر ری بحال تعطیل درآمده بود و جمعیتی‌که نتوانسته بودندتا ظهرخود رابابن‌بابویه برسانند دسته دسته پیاده بطرف ابن‌بابویه براه افتاده بودند .

این جمعیت را بیشتر جوانان ۱۸ تا۲۶ساله و زنان جوان باچادر سیاه واطفال خردسال تشکیل میدادند .

دوکامیون شیرینی و میوه

قبلا بستگان ودوستان وآشنایان مهوش وسایل‌مورداحتیاج‌رابابن‌بابویه رسانده بودند درمیان این وسایل دو کامیون پراز پرتقال وسیب و یك کامیون شیرینی برای‌تقسیم درمراسم شب‌هفت بابن‌بابویه رسیده بود و بعلاوه عده‌ای از آشنایان ودوستان وعلاقمندان مهوش قبلا تعدادی حجله تهیه کرده‌بودندکه‌سرقبروی بگذارند ازاین حجله‌ها که‌بطرز زیبائی تزئین شده بودفقط سه‌دستگاه سرقبررسید وسه دستگاه آن بعلت ازدحام زیاد مردم در جاده وعدم امکان عبور طبق کشها برگشت داده شد .

در ابن بابویه چه خبر

بهر ترتیبی بود از بیراهه خود را به شهر ری و از آنجا به ابن‌بابویه رساندم‌جمعیتی‌در حدود ۵۰هزارنفر در بیرون محوطه ابن‌بابویه اجتماع کرده بودند داخل محوطه شلوغ تر بود در مقابل دروروردی ابن‌بابویه عده زیادی افسر وپاسبان ایستاده بودند جمعیتی که بیرون‌ایستاده بودندمیخواست‌وارد محوطه‌شود ولی چون داخل محوطه نیز مملو از جمعیت‌بود مامورین از ورود آنها جلوگیری میکردند .

هردم بر عده جمعیت افزوده‌میشد وقتی‌مردم میدیدندکه‌آنهارا راه‌نمی دهند از دیوار های ابن‌بابویه بالا میرفتند ، هزاران نفر نیز باین ترتیب‌واردگورستان ابن‌بابویه‌شدند جالب آن بود که زنها در حالیکه چادر سیاه بسر داشتند ویاکودکی در آغوش گرفته بودند از دیوار بالا میرفتند تا خود را به سر قبر مهوش برسانند .

یك ابتکار جالب

جمعیتی که بیرون در ابن‌بابویه ایستاده بود چند بار بطرف درهجوم برد که‌واردمحوطه شودولی‌مامورین آنها را عقب زدند در این هنگام ناگهان‌صدای‌جمعیتی که‌دوتابوت‌را بردوش گرفته بودند بگوش رسید مامورین راه دادند و تابوت ها در حالیکه در حدود چند صدنفر آنها را مشایعت میکردند .وارد محوطه ابن‌بابویه شدند اما هنوز چند قدمی رد نشده بودند که کسانیکه‌تابوتها را بدوش داشتند هر دو تابوت را بگوشه‌ای انداخته بطرف قبرمهوش دویدند و جمعیتی هم که بدنبال‌سر تابوتها آمده بودند آنها را تعقیب کردند بالاخره معلوم شد عده‌ای‌پس از اینکه فهمیدندچون‌دیر رسیده‌اند آنها را بداخل محوطه راه نمیدهند دو تابوت خالی فراهم کرده ببهانه اینکه مرده‌ایرا بداخل گورستان میبرند .تابوتهای خالی را بدوش گرفته اذان گویان بطرف دروروردی راه افتادند وعده‌ای نیز ببهانه‌تشییع جنازه‌ها بدنبال آنها رفتند وباین ترتیب توانستند خود را بمحوطه داخل‌ابن‌بابویه برسانند .

خوانندگان رادیو

جمعیتی که داخل محوطه بودکار معینی نداشت ، بعضی ها روی قبر ها راه میرفتند عده زیادی نیز در اطراف مقبره مهوش اجتماع کرده بودند، جمعی‌نیزروی شیروانی مقبره ها سنك پرتاب میکردند و سوت‌می کشیدند . در بین جمعیت نام خوانندگان‌رادیوبرده‌میشدو هرچند دقیقه‌یکبارناگهان‌شایع میشد که‌مثلا فلان خواننده رادیو وارد ابن‌بابویه شده است جمعیت هوزاکشان‌بطرف دروروردی میرفتند و چون کسی را نمیدیدند دوباره برمیگشتند.

آفت را نجات دادند

درداخل مقبره‌ای که مهوش‌در ایوان آن دفن شده بود عده‌ای از بستگان و نزدیکان مهوش‌منجمله پسر و دختر خردسال او دوشوهر سابق مهوش و مادر وسایربستگان اوحضور داشتند.

بانو آفت خواننده نیروی هوائی که‌اورا رقیب مهوش در خوانندگی لقب داده‌اند بایکدسته گل بطرف ابن‌بابویه آمده بود ولی دسته‌گل اوبمقصد نرسید وتنها توانست‌خود رابابن‌بابویه برساند . جمعیتی که داخل محوطه بودند باشنیدن نام آفت بطرف مقبره هجوم بردند ولی مامورین انتظامی‌جلو آنهارا گرفته وبالاخره پس‌از ساعتی آفت را از پشت محوطه از روی دیوار عبور دادند تابشهر مراجعت کند .

درمحوطه مقبره بانودلکش نیز بود که‌وی‌نیزدرحالیکه چادرسیاهی بسرداشت توانست خودرا نجات دهد وبطور ناشناس بشهر برگردد

پوران حبس‌شد!

اماسرنوشت پوران خواننده‌رادیو بدتراز این بود چه جمعیتی که از جاده شهرری بطرف ابن‌بابویه‌می‌آمد میان راه اورا که بادسته گل هفت مهوش آمده بودند به سه‌دسته تقسیم شده بودند ، یکدسته که از صبح راه‌افتاده بودندتوانستند خود را بداخل محوطه ابن بابویه برسانند دسته دوم که دیرتر رسیده بودند مقابل در وروردی و اطراف ابن بابویه ایستاده بودند و دسته آخر هم که وسیله ای پیدا نکرده بودند و پیاده میآمدند و یا گرفتار شلوغی جاده شده بودند بین راه مانده بودند

تابحال شهر ری در هیچیك ازمراسم این چنین شلوغ نشده بود ،جمعیت از درو دیوار ابن‌بابویه بالا میرفتند که در میان این عده هزاران نفر زن چادر سیاه بودند.

برای فراموشی مرگ مهوش

درمیان جمعیتی که‌بیرون ایستاده بودند عده زیادی مشروب خورده بودند از این عده بندرت واردمحوطه ابن بابویه شدند آنها در حالیکه تصنیف های مهوش را میخواندند و فریاد میکشیدند در اطراف قدم می زدند و اغلب آنها میگفتند : مابرای اینکه مرگ مهوش را فراموش کنیم مشروب خورده ایم .

مادرها بدنبال گمشده‌ها

از ساعت ٦ بعد از ظهر در حالیکه هنوز عده‌ای خودرا پیاده بابن‌بابویه میرساندند ، عده‌ای که داخل محوطه بودندپس از آنکه فهمیدند خوانندگان رادیوبطور ناشناس از ابن بابویه بیرون رفته‌اند راه تهران را درپیش گرفتند.

ازدحام‌این عده‌باردیگر کارمامورین انتظامی رامشکل کرد زیرا عده‌ای‌می خواستند حالا که تا ابن‌بابویه‌آمده‌اند لااقل سری هم بگور مهوش زده‌باشند

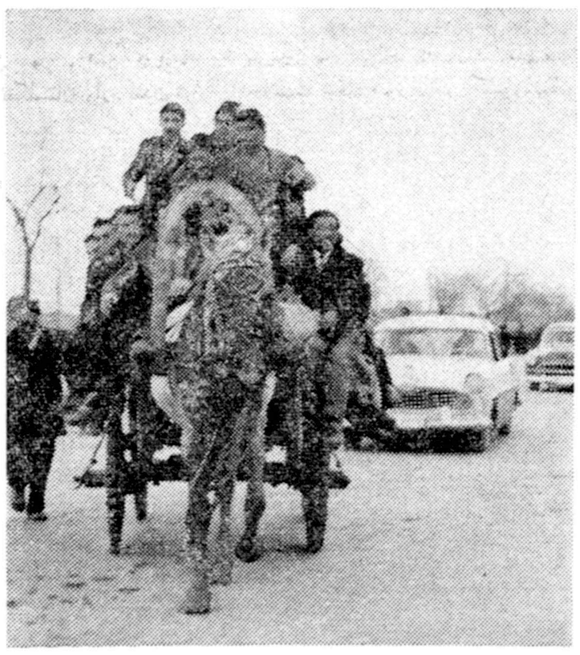

عده‌ای سوار گاری وعده‌ای هم سوار اتومبیل‌آخرین‌سیستم وعده بیشتری هم پیاده بطرف ابن‌بابویه میرفتند

زیبائی عازم شرکت در مراسم‌شب هفت بود شناخت وبطرفش هجوم برد ولی مامورین انتظامی بدادش رسیدند واتومبیل پوران را داخل گاراژی درمیان راه بردند و در گاراژ رانیز بستند ولی عده زیادی پشت درگاراژ اجتماع کرده در میزدند ویکصدا فریاد میکشیدند: پوران برای مابخوان! باین ترتیب پوران ساعتی درگاراژ حبس شدو نتوانست در مراسم شرکت کند.

همانطور که گفتیم جمعیتی که برای شرکت و تماشای مراسم شب وعده زیادتری هم قصد خروج از محوطه ابن بابویه را داشتند . در این جریان عده زیادی اطفال خردسال مادران خودرا گم کردند و در میان جمعیت عده زیادی زن دیده میشدکه در بدر دنبال بچه‌های خود میگشتند رشیون میکشیدند .

بازار جیب برها

دراین موقع بود که بازار جیب‌برهای وقت شناس نیز رونق گرفت جیب‌برها ازفرصت استفاده کرده در صدد باز کردن ساعت یا بریدن جیب مردم برآمدند که چند نفر از آنها بوسیله مردم شناخته شده تحویل مامورین انتظامی گردیدند .

باخروج مردم از محوطه ابن‌بابویه وحرکت آنها بطرف تهران‌یك باره تمام اتومبیل های کرایه و تاکسی که پس از ساعتها خودرا بابن‌بابویه رسانده بودند پر از مسافر شده و بطرف شهر حرکت کردند در حالیکه بانتظار فراهم کردن وسیله مراجعت هنوز بیش از صد هزار نفر ازجمعیت سرگردان بودند .

۸ نفر مجروح

خبرنگار ما در شهر ری مینویسد:

در مراسم هفته مهوش ده ها هزار نفر شرکت کردند وشهرری تا کنون در هیچیك از مراسم چنین شلوغ نشده بود . موقع مراجعت با اینکه جاده شهرری یکطرفه شده‌بود کثرت عبور و مرور بحدی بود که‌جاده شهرری بسته شد و مردم اجبارا با پای پیاده بتهران رفتند. مردم از شیشه‌های اتومبیلهای دو طبقه بالا میرفتند بطوریکه کنترل ازدست راننده‌و کمك‌راننده اتوبوسهای‌شرکت واحد خارج شده بود و مردم بدون خرید بمیط و پرداخت پول ازپنجره اتومبیل های شخصی دریاشیشه‌اش بازبود مردم بدون توجه سوار آنها میشدند. دراین جریانات باآنکه مامورین کلانتری شهر ری نهایت کوشش را کردند معذالك ۸نفربسختی مجروح شدند که در بیمارستان‌فیروز آبادی بستری شدند .

قبرها خراب شد

درمراسم شب هفت تعدادزیادی از قبور بعلت زیادی جمعیت ،خراب شد همچنین جمعیت تعداد زیادی از نرده‌های آهنی قبور بین راه را نیز ازجاکندند!! . تعداد زیادی از شیشه‌های اتوبوسها و مقابر اطراف نیز براثر پرتاب پاره‌آجر از طرف جمعیت شکست .

سابقه نداشت

آقای حسین جلوه که بیش از ۳۰سال است درابن‌بابویه‌سرپرستی امورگورستان اطراف آنجارابعهده دارد میگفت : در طول سی سال اخیر چنین مراسمی از لحاظ‌جمعیت درتهران وابن‌بابویه سابقه نداشته است .

موقع مراجعت مردم نیز همان برنامه آمدن آنها تکرار شد . دسته‌دسته از جوانان باخواندن تصنیف‌های مهوش جاده شهرری را باتاکسی ، اتومبیل کرایه ، اتوبوس پیاده پشت‌سرمیگذاشتندو عده کثیری بالاخره نیمه شب‌بخانه های خود رسیدند .

ساعت ودستبند فلور پیدا شد

امروز کسب اطلاع شد که دستبند و ساعت و دیگر لوازم فلور حاجی میرزا آغاسی که مفقود گردیده بود بدست آمده است .

گفته میشود که سعداله دربازجوئی های دیروز که از وی بعمل آمده است اعتراف نموده که دستبندوساعت و دیگر لوازم او را بدو نفر از منسوبین نزدیك خود که اکنون‌جزو باز داشت شدگان میباشند سپرده است که بدستور باز پرس اشیاء مزبور ازدرون‌خانه آنها کشف‌وتسلیم باز پرس مربوطه گردیده است .

باند سارقین‌اتومبیل کشف شد

اخیرا مامورین شعبه ششم اداره آگاهی باندی از سارقین اتومبیل راکشف کرده اعضای آنرادستگیر کردند جریان دستگیری اعضای این‌باند بزرك که‌در تهران مبادرت بسرقت اتومبیل میکرد ،درشماره آینده بنظر خوانندگان محترم خواهد رسید.

زیر کرسی سوخت

دیشب پسر بچه ٤ساله‌ای بنام محمد حاجیلو فرزند حسن که زیر کرسی خوابیده بود و مادرش ازاطاق خارج شده بود بعلت آتش گرفتن کرسی سوخت وکشته شد .

پرونده این حادثه امروز به‌دادسرا فرستاده شده‌است .

در جاده شهرری زن ومرد پیاده براه افتاده بودند

درمیدان شوش اتومبیلها وآدمها راه را بند آورده بودند

پارچه ضدحرارت
اسکاچ
بصورت لباس ـ دستکش ـ پیش بند
صورت بند و پارچه برای کارگران:

ریخته گری ـ شیشه گری
وکار در مقابل کوره
نماینده کل: شرکت شبرنگ
خیابان فردوس کوی اتابك تلفن ۴۲۴۸۷ ـ ۴۰۲۴۹۱

۷۷ هزار تومان
بانك پارس
آ ـ ۳۹۸۲۸ سازمان فاکوپا

ماموریت برای وطنم

بقیه از صفحه اول

بود همان اقامت در اصفهان و مسافرتهائی بود که پدرش و افراد ایل درهنگام کوچ بقریه ملکی خودمی کردند • پس از چندی پدر و مادرش او را برای کسب معلومات عالیه به کشور سویس ، همان کشوری که‌پدرم نیز مرا برای تحصیل بدانجا روانه کرده بود ، فرستادند و مدت دو سال درآن کشور بفراگرفتن معلومات پرداخت • ثریا در آنموقع بزبان های فارسی و آلمانی و فرانسه تسلط کامل داشت و کمی هم انگلیسی می دانست ، ولی چون مایل بود که بزبان انگلیسی کاملا مسلط شود ، قرارشدتابستان‌سال۱۳۲۹رادرانگلستان بسربردو در این زمان بود که‌خواهرم با وی ملاقات نمود • پس از این دیدار ثریا بایران باز گشت و خبر نامزدی ما اعلام گردید • امیدواری ماباین بود که‌مراسم ازدواج مابزودی برگزار شود • ولی نامزد زیبای‌جوان من ناگهان دچار عارضه حصبه گشت و روز بروز هم بیماریش شدت یافته و همه ما را دچار نگرانی ساخت • ناگزیر انجام مراسم زناشوئی ما بعهده تعویق افتاد ، تا پس از طی دوران نقاهت وی تشریفات عقد و ازدواج ما در نهایت سادگی در یك روز برگزار شد • در اینموقع دختر بیچاره بحدی کم بنیه و ناتوان بود که نمیتوانست دامن لباس عروسی خود را بلند کند و نزدیك بود که در میان مراسم عقد از حال برود •

در دیماه سال ۱۳۲۹ من و تازه عروس خود در کاخ زمستانی خود اقامت‌گزیدیم درایران‌برگزار کردن‌ماه عسل (که ترجمه اصطلاح فرنگی‌است) جزو آداب و رسوم ما نیست و عادت براین جاری است که خویشاوندان عروس ویرا تا خانه داماد بدرقه می کنند و پس از آن آنها را بحال خود میگذارند • ولی من و ثریا اینقدر از طرز زندگانی جهان متمدن آگاهی داشتیم که بخواهیم برای ماه عسل به مسافرت کوتاه برویم اما این تدبیر باتقدیر موافق نیآمدو در اثر تشنجات‌سیاسی‌که‌درکشورورخ‌داده‌بود از مسافرت صرفنظر کردیم •

چنانکه در فصل پنجم گفته شد چند روز پس از ازدواج ما رزم‌آراء نخست وزیر وقت بقتل رسید و مصدق برسر کار آمد و نیرو های بیگانه آینده ایرانرا بمخاطره‌انداخت چنانکه ذکر شد بالاخره بجای سفر ماه عسل اوضاع طوری پیش آمد که من و همسرم از ایران خارج شده و به بغداد و رم مسافرت کردیم •اما این مسافرت بدوره عشرت مصدق و اعوان او که میخواستند عروس ملك رادرآغوش بکشند پایان بخشید ، زیرا درمدت این مسافرت کوتاه که دوسال ونیم پس‌از ازدواج اتفاق افتاده بود ملت میهن‌پرست ایران از عواقب‌سیاست وی آگاه شدند و دستگاه وی و یاران اورا سرنگون ساختند.

درآن دوسال ونیم‌که از ازدواج ما میگذشت اوضاع ناگوار کشور درحیات زناشوئی ماتاثیری عمیق داشت وشك نیست که آن‌ایام‌برای من وهمسرم وبرای‌قاطبه مردم‌ایران روزهای خوش بشمار نمی‌آمد. در بادی‌امر امیدهمه‌این بود که‌مصدق سیاست مثبتی پیش خواهد گرفت ولی هرماهی‌که میگذشت گزارش هائی‌که از نتیجه رویه منفی اویمن میرسید ناراحت کننده ترمیگردید پیشرفت امور اقتصادی و اجتماعی کشور متوقف ، مردم نگران و متوحش وناامید وسازمانهای‌مخالف وخطرناك درامور ملی ما رخنه‌کرده تقریبا سراسر کشور را زیر نفوذ خویش آورده بودند. از نظرشخص من ناراحت کننده تر از همه‌مسائل شکیبائی و حوصله‌ای بود که باید برای رسیدن موقع مناسب واقدام متقابل بخرج دهم.

هرلحظه ازاطراف‌و جوانب‌کشور گزارشهائی از اوضاع وخیمی که دچار آن بودیم بمن میرسید ومن بخوبی متوجه وخامت مخاطراتی که‌ملت ما راتهدید میکردبودم.اما پدرم از آن حس وقت شناسی و اغتنام فرصت مناسب که در وی بحد کمال وجود داشت چیزی‌بمن بارث بخشیده بود و می‌دانستم‌که هراقدام نسنجیده‌ای ممکن است نتیجه زیان‌بخش‌تری بدهد و اگر زودتر از موقع مناسب دست‌باقدامی زده میشد، بمثابه آن بود که سند اضمحلال کشور را که بطرف فنا میرفت تسجیل کرده باشم.

من میدانستم که به‌تنهائی و با دستیاری عده‌ای معدود کاری‌ازپیش نخواهد رفت‌وبرای توفیق‌درمبارزه‌ای که درپیش داشتم ، باید از حمایت وپشتیبانی عموم مردم‌ایران‌برخوردار باشم وبرای اینکه مردم ازخطریکه آنهارا بواقعی تهدید میکرد آگاه شوند و احساسات حقیقی آنهابرای رفع آن بهیجان آید، زمان لازم بود. هرماه که میگذشت می‌دیدم دربرابر افکاری که در کشور رخنه پیداکرده بود عقیده مخالف آن‌روز بروز قوت میگیردودر ترازوی‌عدالت الهی کفه‌بقای ایران سنگین تر میشود . ازیکسوی اوضاع کشور روزبروز بیشتر در خطرفنا و زوال بود واز سوی دیگر مردم دروفاداری بمن راسختر ودر مقابله و معارضه باعوامل فانی کننده بهم نزدیکتر میگردیدند این جنبش و هوشیاری روز افزون در روح من هیجانی‌ـ شگرف بوجود می‌آورد ومیدانستم که هرچند اوضاع بازوخیم‌ترخواهد شد، ولی چاره‌آن نیز موجود و فراهم است واین‌بارقه‌امید و ایمان مرا بوجود نیروئی قوی‌تر ازنیروی بشری که برسرنوشت کشور من موثر است مستحکمتر ساخت.

رودخانه‌الوند طغیان کرد وزنی را بکام کشید

طوفان وسرما در اشنویه موجب تعطیل مدارس گردید

در بروجرد باران چند ساختمان را خراب کرد و مردم دست بدعا برداشته‌اند که بارندگی تمام شود

خبرنگاران ما در شهرستانها وضع هوا را طی ۲۴ ساعت اخیر چنین گزارش داده اند

الیگودرز

از نیمه شب پریشب بارندگی در الیگودرز شروع شد و هم اکنون این بارندگی تبدیل به برف شده وبشدت ادامه دارد •

بروجن

در حدود ۳۶ ساعت استکه بارندگی شدیددر بروجن ادامه داردو چون اغلب ساختمان خانه های‌اهالی با خشت و گل ساخته شده بیم خرابی ساختمانها میرود •

بروجرد

چندین شبانه روز است بارندگی ربروجرد بشدت ادامه داردو براثر این بارندگی تاکنون دیوار چندین ساختمان خراب‌شده است درخیابان بهداری دیوار گاراژی فرو ریخته و اتومبیل سواری شماره ۲۱۰همدان زیر آوار مانده است اغلب سقف خانه های اهالی چکه میکند و بیم خرابی خانه ها میرود خوشبختانه خرابی های وارده تاکنون تلفاتی نداشته است‌مردم دست بدعا برداشته اند تا بارندگی پایان یابد•

قروه سنندج

۳۶ ساعت متوالی استکه درقروه ریزش برف‌و باران ادامه داردبیشتر درختها بر اثر سنگینی برف شکسته و ارتباط تلفنی و تلگرافی قطع‌شده است هم اکنون باد شدیدی میوزد و بارندگی بشدت ادامه دارد و بطوریکه اهالی قروه از شدت باد وباران قادر بخارج شدن از خانه ها نیستند •

قصر شیرین

بر اثر بارندگی شدید دو قصر ـ شیرین رودخانه الوند طغیان کرده و اغلب خانه های اطراف رودخانه وباغات را آب فرا گرفته است پل بزرگ «تنگاب کهنه» که در مسیر جاده قصر شیرین ـ نفت شاه می باشد براثر طغیان رودخانه منهدم گردیده و عبور و مرور در این‌راه قطع شده است ـ دیروز زنی ازاهالی بنام طوبی که بکنار رودخانه الوند رفته بود بعلت طغیان رودخانه‌طعمه امواج شد و تاکنون جنازه اش‌بدست نیامده است شوهر این زن در تهران است واز غرق شدن همسرش‌اطلاعی ندارد • هنوز هم باران بشدت می بارد و بیم خرابی های بیشتری میرود •

بنادر جنوب

از بعد از ظهر دیروز هوای بندر بوشهر و بنادر جنوب طوفانی شد و بارندگی شدیدی شروع گردید شدت بارندگی بحدی‌بودکه سیلاب‌سرتاسر خیابانهای بندو بوشهر و سواحل جنوب را فرا گرفت و دریا نیز طوفانی شد فعلا نیز هوا مستعد بارندگی است •

اشنویه

از دو روز قبل طوفان شدیدی در اشنویه شروع گردیده شدت طوفان و سرما بحدی استکه شهر بصورت تعطیل عمومی در آمده و مدارس تعطیل شده است از شدت طوفان و سرمای بیسابقه مردم‌نگران و متوحش شده اند •

بزرگترین مسابقه پیاده‌روی انجام‌میگردد

بقیه از صفحه اول

۲۴ اسفند گردیده و از میدان ۲۴ اسفند بطرف چهارراه پهلوی(از خیابان شاهرضا) خواهندرفت . پس از رسیدن بچهارراه پهلوی واردجاده شمیران شده و بطرف بلوار کرج بحرکت درخواهند آمد . در ابتدای جاده بلوار کرج وارد بلوار شده و پس از یکدور تمام گردش بدوربلوار مسابقه در انتهای جاده بلوار(پهلوی) خاتمه می‌پذیرد .

حرکت کاروان

از صدنفر قهرمانان منتخب‌مسابقه پیاده روی دعوت میشود که ساعت نیم بعد از ظهر روز جمعه هفتم‌بهمن ماه در مقابل سالن ورزش‌دانشگاه واقع در میدان ۲۴ اسفند اجتماع نموده و پس‌ازدریافت شماره‌مخصوص مسابقه بطرف محل شروع مسابقه حرکت نمایند .

قبل از شروع مسابقه آقای دکتر گدیس‌سرپرست‌مسابقات یکبار دیگر روش صحیح پیاده روی را بشرکت کنندگان نشان خواهد داد وتذکرات لازم را باطلاع آنها میرساند درمسابقه نهائی پیاده روی تصمیم گرفته شده است که اشخاصیکه برخلاف مقررات پیاده‌روی درمسابقه رفتار نمایند و مرتکب خطا و اشتباه شوند بلافاصله نمره مسابقه او اخذ گردد و اجازه ادامه مسابقه باو داده نشود .

از سازمانهای پلیس ـدژبان ، راهنمائی ، ژاندارمری دعوت بعمل آمده است که در برگزاری این‌مسابقه بزرك باموسسه اطلاعات همکاری نمایند .

مدال طلا

صبح امروز آقای‌سرهنك خسروانی رئیس سازمان ورزشی تاج کشور بخبرنگار ما گفت که از نظرتشویق وترغیب قهرمانان مسابقه‌پیاده روی از طرف سازمانهای ورزشی تاج‌کشور بقهرمان اول مسابقه نهائی پیاده‌روی یك قطعه مدال طلا اهدا خواهدشد.

در شماره بعد پیرامون جوائز مسابقه پیاده روی باشما صحبت خواهیم کرد .

درتابستان امسال پاکستان یك نمایشگاه در تهران تشکیل میدهد

امروز اطلاع حاصل شد که در اواخر بهمن و حداکثر در اوائل تابستان سال ۱۳۴۰ دولت پاکستان یك نمایشگاه از کالاهای صنعتی و صادراتی خود در تهران تشکیل خواهد داد .

دولت ایران نیز در ظرف سال ۱۳۴۰ و مسلما پس از پایان تابستان در کراچی نمایشگاهی از کالاهای صادراتی و صنعتی خود ترتیب میدهد . باید دانست که چندی پیش دولت پاکستان اظهار علاقه کرد که در تهران یك نمایشگاه از کالای صادراتی و صنعتی‌خود تشکیل دهد و متقابلا خواست که ایران نیز نظیر چنین اقدامی رادر کراچی معمول دارد . وزارت بازرگانی نیز وعده داد که کمال مساعدت را بنماید و تسهیلات لازم را فراهم کند .

معاون وزارت کشاورزی ایران درلندن

لندن ـ۲۲ژانویه ـ آسوشیتدپرس ـ دکتر اسفندیار اسفندیاری معاون فنی وزارت کشاورزی ایران‌یکشنبه‌شب برای یك دیدارسه‌هفته‌ای از انگلستان وارد لندن شد. وی درمدت توقف خود دراین کشورمهمان رسمی دولت انگلیس خواهد بود.

آقای دکتر اسفندیاری‌ازمراکزکشاورزی دیدن کرده وبا مقامات انگلیسی گفتگو خواهد کرد.

کمیته نظامی سنتو بعد از نیمه آوریل تشکیل میشود

آنکارا ـ۲۰ژانویه ـ پیرو اطلاع قبلی مبنی بر عقب‌افتادن کنفرانس وزیران کشورهای عضو سازمان پیمان مرکزی چون دولت تازه ایالات متحده آمریکا در ظرف ماههای آینده گرفتار بررسی امورات ارتشی واداری وغیره خواهد بود نماینده دولت آمریکا در سنتو توصیه کرده است که جلسه کمیته نظامی نیز ببعد از نیمه‌ماه آوریل موکول گردد وشورای سنتو نیز بااین توصیه موافقت کرده است.

وزش بادگرم برای دومین بار قریه‌ای را به آتش کشید

دو انبار بزرك جو وبرنج و ۹ مغازه بکلی سوخت

بازهم‌در این هفته وزش بادگرم درشمال موجب حریق مدهشی گردید ودر قریه «حسن‌رودهتازه‌ـ آباد» واقع درچهارده کیلو متری بندر پهلوی خسارات زیادی وارد آورد.

خبرنگار مادر بندر پهلوی گزارش میدهد وزش بادگرم درگیلان و دهات اطراف بندر پهلوی ادامه‌دارد وقراء گیلان را به‌آتش سوزی تهدید میکند . پریروز براثروزش بادگرم‌حریق مدهشی در قریـهٔ حسن‌رودهتازه آباد از توابع بندر پهلوی رخ داد ابتدا دوانبار بزرك جووبرنج آتش گرفت و متعاقب‌آن ۹باب مغازه باتمام اجناس واثاثیه طعمهٔ حریق گردید .بااطلاع‌جریان بژاندارمری وآتش نشانی بندر ـ پهلوی ماموربن ژاندارمری وآتش نشانی‌های شهرداری و نیروی‌دریائی بمحل عزیمت کردند وبافعالیت‌زیاد از توسعهٔ حریق جلوگیری نمودند ولی دوانبار و ۹مغازه که آتش گرفته بود باکلیهٔ اجناس و اثاثیه سوخت و خاکستر شد . در این حریق خسارات زیادی باهالی قریه وارد آمد و هنوز هم وزش بادگرم درگیلان ادامه دارد.

رفع خطر شد

خبرنگار ما در بندر پهلوی آخر وقت امروز تلفنی گزارش داد از ساعت ده صبح امروز وزش بادگرم در گیلان پایان یافت و تبدیل بباد سرد گردید و هم اکنون وزش باد سرد موجب سرمای هوای بندرپهلوی وشهرستانهای‌گیلان گردیده‌است‌باین ترتیب خطر حریق در دهات گیلان مرتفع شده است .

ودجه‌سال آینده

بقیه از صفحه اول

شاهنشاه تاکید فرمودند که‌اصول سیاست تثبیت اقتصادی که‌اجرای آن مورد موافقت قرار گرفته است کاملا رعایت شودو تنظیم بودجه‌سال آینده کشور باتوجه کامل به‌برنامه تثبیت اقتصادی صورت گیرد .

آنگاه موضوع توزیع اعتبارات بانکی درسال آینده مطرح شد ومقرر گردید که سال آینده نیز،اولویت‌کار های تولیدی در استفاده از اعتبارات بانکی همچنان رعایت شودو از طرف دیگر سیاست تشویق صادرات‌و اقدامات‌لازم در زمینه آن مورد توجه کامل قرار گیرد .

سپس موضوع سیاست اعتباری دولت وبانکهای مرکزی و ملی تعادل حجم پول در گردش باتوجه به برنامه سیاست تثبیت اقتصادی در سال ۱۳۴۰ مطرح گردید و پیرامون‌آنها مدتی بحث گردید و نظریاتی‌ابراز شد .

درمورد برنامه‌های عمرانی درجلسه دیروز مقرر گردیدکه در تنظیم برنامه عمرانی پنج ساله سوم کشور تسریع شود و در اجرای کارهای عمرانی ترتیبی داده شود که به‌نتایج سریعتر برسد و در ضمن مجددا تاکید گردیدکه در برنامه عمرانی آینده موضوع کشاورزی وبخصوص عمران روستاها و مسئله آبیاری و ایجاد راههای فرعی در درجه اول قرار داده شود .

جلسه هیئت دولت وشورایعالی اقتصاد پس از سه ساعت مذاکره در اطراف مسائل مهم اقتصادی کشور واخذ تصمیم در مورد آنها درساعت هفت و نیم‌پایان یافت .

۲میلیون و پانصد هزار ریال بین مردم تقسیم شد

بقیه از صفحه اول

سیار درسراسر کشور بیش از۲٫۵ میلیون ریال جوائزی تقسیم میگردد تاریخ انجام این قرعه دوم مرداد هر سال است .

قرعه کشی دیگر که قرعه کشی جوائزمحلی‌است درهمه‌شهرستانها جداگانه انجام می‌گیرد و این قرعه کشی درسال روز تاسیس بانك بازرگانی یعنی روز دوم بهمن انجام می‌گیرد .

طی این قرعه کشی نیز بیش از ۲٫۵ میلیون ریال جایزه بین دارندگان حساب سیار در تهران و شهرستانها تقسیم می‌گردد .

باید دانست که در قرعه کشی دیروز شمیران و کرج نیز خود مانند همه شهرستانها قرعه کشی و جوائز جداگانه‌ای داشتند .

درمراسم دیروز که در تهران انجام گرفت عده زیادی‌از دارندگان حساب سیار حضور داشتند وسالون معاملات بازرگانی مملو ازدارندگان حساب سیار بود .

قبل از آغاز قرعه کشی سرود شاهنشاهی نواخته شد وسپس آقای رئیس حساب سیار بانك بازرگانی مطالبی‌باین شرح ایراد کرد .

حضار محترم بنا م‌خدوند متعال و تحت توجهات اعلیحضرت‌همایون شاهنشاهی دومین قرعه کشی سال ۳۹ یعنی قرعه کشی محلی حساب سیار درسالروز تاسیس بانك در تهران وتمام شهرستانها دریك‌موقع بطور جداگانه انجام میشود .

قبل از آغاز مراسم قرعه کشی بیمورد نمیداند مختصرا مطالبی را بعرض حضار محترم برساند :

بطوریکه استحضار دارند یازده سال پیش در چنین روزی بانـك بازرگانی ایران بهمت جناب آقای مصطفی تجدد رئیس هیئت مدیره و مدیر عامل بانك وباهمکاری‌واشتراك مساعی شما مردم میهن پرست‌ایران تشکیل یافته و فعالیت اقتصادی‌خود را آغاز کرد .

بانك بازرگانی ایران اولین‌بانك خصوصی و غیر دولتی است که در این کشور تاسیس شدمو موردتوجه شخص اول مملکت و قاطبه ملت ایران قرار گرفته است پیشرفت و توسعه سریع این موسسه ملی‌سبب شد که بعد از چند سال بانکهای غیر دولتی دیگری در این کشور تشکیل یابند در حقیقت باید گفت که بانك بازرگانی مبتکر تاسیس بانك غیر دولتی و پیشاهنك بانکهای خصوصی درایران بوده‌که باسرمایه ایرانی بدست ایرانی و برای ایرانی تاسیس شده و موقعیت خاصی در جامعه اقتصاد کشور احراز نموده است . طبیعی است که رمزموفقیت این مؤسسه خدمتی است که‌بانحاء مختلف برای مردم این کشور انجام میدهد .

یکی‌از ابتکارات بانك بازرگانی ایران ایجاد حسا بسیار است که نظیر این حساب‌نه تنها درایران‌نبود و نیست بلکه درخارجه هم وجـود ندارد .

حساب سیار همانطورکه میدانید حسابی است که دارنده آن‌بوسیله دفترچه مخصوص‌میتواند ازموجودی حساب خود در تهران وشهرستان ها یعنی هرکجا که بانك شعبه‌دارد استفاده کند در واقع دفترچه‌حساب سیار دارندگان این حساب را از مشکلات حمل و نقل پول آسوده کرده است بموجودی حساب سیار دریایان هرسال‌بهره‌قابل ملاحظه‌ای تعلق میگیرد بعلاوه حساب سیارهر سال نزدیك به شش میلیون ریال جایزه دارد که ضمن دو قرعه‌کشی فصلی و محلی در اختیار برندگان قرار میگیرد. بنابراین امتیاز حساب سیار بانك بازرگانی ایران بحساب های پس انداز مشابه اینستکه :

اولا ـ درتمام شعبه ها چه در تهران و چه درشهرستانها قابل استفاده است .

ثانیا ـ حساب سیار هر سال‌دو بار درمرداد ماه و بهمن ماه قرعه کشی میکند و هربار بیش از ۲٫۵۰۰٫۰۰۰ (دو میلیون و پانصد هزار ریال) جایزه میدهد .. درواقع حساب سیار سالی دو بار راه‌ثروتمند شدن را پیش پای مردم میگذارد و خانواده ها را در مسیر دو شانس بزرك قرار میدهد بانك بازرگانی ایران همانطوریکه روز بروز توسعه و تکمیل یافته و باتاسیس شعبه ها و نمایندگیها در تمام شهرستانهای ایران و درشهرهای لندن وهامبورك بر موقعیت و اهمیت خود میافزاید بهمان نسبت خدمات خود را نسبت بمردم این کشور افزوده و هر سال امتیازات بیشتری‌برای مشتریان‌خود در نظر میگیرد .

خوشبختانه مردم ایران بااستقبال بی‌نظیر از حساب‌سیار حسن خدمت سرعت و صحت عمل این بانك را تائید و کارکنان این موسسه ملی را بانجام خدمات بیشتری تشویق و ترغیب نموده اند •

حساب سیار بانك بازرگانی ایران ضمن ۳ قرعه کشی گذشته‌خانواده های زیادی را از جوائز هنگفت بهره‌مند ساخته است •

قرعه کشی فصلی مرداد ماه‌جایزه ممتاز حساب سیار پانصد هزار ریال یعنی پنجاه هزار تومان میباشد که تاکنون‌دونفر یعنی‌عبدالکریم بدرالهی ساکن تربت حیدریه و یوسف محبی آبکناری ساکن تهران موفق ببردن آن شده اند • و در قرعه کشی‌امروز که چهارمین قرعه کشی دو سال‌اخیر میباشد با توجه باینکه هر شعبه‌بطور جداگانه جوائزی بین برندگان تقسیم خواهد کرد مجموع جوائز تعیین‌شده برای مرکز ۷۳۰٫۵۰۰ ریال است که مرکب ازیك جایزه ممتاز هشتادهزار ریالی (۸۰۰۰۰ ریال) و ۱۷ جایزه ۲۵۰۰ ریالی و ۱۷۴ جایزه یکهزار ریالی ۱۷۳۶ جایزه دویست و پنجاه ریالی میباشد •

پس‌ازآن‌آقای کمال الدین‌مستجاب الدعوه پشت میکروفون قرار گرفت و مراسم قرعه کشی بانظارت کامل دارندگان حساب آغاز شد •

در نتیجه کلیه کسانیکه شماره حساب آنها به صفر ختم میشد هر کدام ۳۰۰ ریال‌وکلیه کسانیکه‌شماره حساب آنها به (۰۹) ختم میگردید هزار ریال و کلیه کسانیکه شماره حسابشان به ۷۴۶ ختم میگردید برنده دوهزار و پانصدریالی شدند وهمچنین یکی از دارندگان حساب سیاریعنی‌خانم‌طاهره‌رحیم‌زاده پی‌که شماره حساب سیارش ۲۲۲٫۱۲۲و شماره ردیف وی‌درقرعه‌کشی‌دیروز ۲۸۳۶۰بود برنده هشتاد هزارریال شد .باید دانست که چون عده‌ای از دارندگان حساب بواسطه کمی وجه درحساب بابسته شدن حساب نمی‌توانستند از مزایای قرعه‌کشی استفاده کنند لذا بانك بازرگانی برای واجدین شرایط شرکت در قرعه‌کشی شماره ردیف جدیدی‌که بامضاء نماینده دادستان نیز رسیده تهیه کرده بود .

بنابراین کلیه قرعه‌کشی دیروز روی ردیف جدیدی بود که دیروز معین شده بود و بانك بعدااسامی تمام‌برندگان‌را اعلام‌خواهد کرد .

برندگان جوائز ۲۵۰۰ ریالی‌دیروز باین شرح بودند .

آقای محسن میرلوحی . آقای تمیرحیامارخ .آقای شاهین قائم مقامی ، آقای شکراله فرهمند ، آقای لطف‌اله زاهد ، آقای عباس کیان مسعود ،آقای مسعودفتحی، آقای حسن صباغی خامه‌ای ، آقای انوشیروان هرفانیان ، آقای رحیم شاریه ،آقای فروز فرشچیان ،آقای کورش سبارلو ،آقای سیدحسین ظریفی ،اینها همه دارندگان‌حساب در شعبه مرکز بودند .

بقیه برندگان ۲۵۰۰ریالی باین شرح می‌باشند . آقای هادی‌بزرك منش شعبه باختر ، آقای حسن لشگر از شعبه رازی ، آقای‌خسرو شیخ جوادی شعبه بازار .آقای غلامحسین هزاردستان شعبه بازار خانم سیمین رفیعی اول شعبـه سعدی .

امشب درسینماهای رادیو سیتی دنیا

آخرین اثر جالب و پرشور سینمای امریکا کاندیدای «اسکار» ۱۹۶۰ هالیوود شاهکار بینظیری که فراموش نمیگردد

رابرت میچم ـ النور پارکر

و باشرکت دوچهره جوان هالیوود :

جورج پیپارد ـ لانا پاتن

اثر کارگردان مشهور وینسنت مینلی

بعلت طولانی بودن فیلم شروع سئانسها بدین قرار است :

رادیوسیتی: ۱۰٫۴۵ صبح ـ ۱٫۳۰ ـ ۴ ـ ۶٫۳۰ ـ ۹٫۱۵ بعدازظهر

دنیا: ۱۰٫۱۵ صبح ـ ۱ ـ ۳٫۳۰ ـ ۶ ـ ۸٫۴۵ بعدازظهر

تبریکات

جناب آقای میر احمد خلیلی

انتصاب جنابعالی بریاست فرهنك ناحیه ۱۵ موجب امیدواری‌قاطبه فرهنگیان تهران گردید بافعالیت وصداقت که‌از صفات برجسته‌جنابعالی است موفقیت درخشانی را آرزو میکنم

علی‌اکبر داداشی

جناب آقای کاظم افجه‌ای

فرهنگیان یوسف آباد انتصاب شما را بریاست اداره کل امور فرهنگی سازمان برنامه تبریك میگویند .

از طرف فرهنگیان‌یوسف‌آباد‌مبشر ـ مرتضی‌شکرائی ـ وفائی ـ نوروزی آ ـ ۳۵۹۲۹

جناب آقای ابراهیم بقائی و خسرو فرهادپور

انتصاب آن سروران گرامی بریاست برزن ۷ و مدیریت کل‌امور شهر تبریك عرض مینماید .

توسلی وبانو

جناب آقای مهندس عباس شریفی

انتصاب جنابعالی رابریاست امور سیلوها تبریك عرض میکنم . موفقیت جنابعالی را خواستارم .

محمود حاجی جعفری

جناب آقای سید اسداله موسوی

انتخاب جنابعالی را بنمایندگی بیستمین دوره مجلس شورای ملی تبریك عرض نموده موفقیت آن استاد گرامی را در راه خدمت بفرهنك و ایران عزیز از پیشگاه قادر متعال مسئلت می نمایم .

دانش آموزسال سوم شبانه روزی البرز ـ احمداخلاقی

جناب آقای حسن مصطفوی نماینده محترم مجلس شورای‌ملی

انتخاب آنجناب رابنمایندگی دوره بیستم مجلس شورای ملـی صمیمانه تبریك میگوییم.

کرج آقاخان شکوهی

جناب آقای مصطفوی نماینده محترم مجلس شورایملی

افتخار دارم انتخاب مجدد جنابعالی رابنمایندگی اهالی رشیدنائین صمیمانه تبریك بگوییم

کرج قدرت‌اله دانائی

جناب آقای حسن مصطفوی

انتخاب مجدد آنجناب رابنمایندگی مجلس شورای ملی صمیمانه تبریك عرض مینمایم.

کرج کنفچیان

جناب آقای سیدحسن مصطفوی

مفتخرم انتخاب مجدد جنابعالی رابنمایندگی دوره بیستم‌قانونگذاری مجلس شورای ملی صمیمانه تبریك عرض نمایم.

کرج ـ منوچهر منوچهری‌نائینی آ ـ ۳۵۹۳۳

جناب آقای سیدحسن مصطفوی

انتخاب جنابعالی را بنمایندگی مجلس شورای‌ملی از طرف مردم رشید نائین‌صمیمانه تبریك‌عرض مینمایم

کرج ـ حسن‌حاجی‌آبادی

جناب آقای میراسداله موسوی ماکوئی

انتخاب جنابعالی رابنمایندگی بیستمین دوره مجلس شورای‌ملی به‌آنجناب واهالی شاهدوست ماکو وعموم فامیل معظم تبریك عرض‌نموده وموفقیت حضرت‌عالی رادرراه خدمت بشاهنشاه‌محبوب‌و مملکت‌ازخداوند مسئلت مینمائیم . ازبندر پهلوی **غلامحسین قامساین و جعفر قامساین‌و اسماعیل بحرپیما وحسن سیمدار** آ ـ ۳۹۸۰۴

جناب آقای ویشکائی وزیرمحترم گمرکات وانحصارات و جناب آقای صالح اعظم مدیریت کل غله‌ونان

ازانتصاب آقای مهندس عباس شریفی معاون فنی اداره سیلوی تهران باحفظ سمت سرپرست فنی بریاست امور سیلوهای‌ایران‌صمیمانه تشکر و همانطوریکه آنجناب استحضار دارند آقای مهندس شریفی‌یکی از مهندسین مطلع وورزیده بویژه درامور سیلو میباشند در خاتمه‌موفقیت وپیشرفت مشارالیه را ازخداوند بزرك خواستاریم .

رئیس کارخانه برق ودیزل سیلو مهندس تاروردی ـ رئیس کارخانه آسیا وسیلو مهندس نیلی ـ رئیس کارخانه تعمیرگاه سیلو ـ ذوالفقاری رئیس قسمت ساختمان سیلو چیت‌ساز آ ـ ۳۹۸۰۸

تامین آتیه بالاترین حساب زندگی است

بانك پارس

آ ـ ۳۹۸۳۰ سازمان فاکوپا

اومالیتین ساخت معظم ترین وبا سابقه ترین کارخانجات سویس مورد مصرف صبحانه وعصرانه تمام ملل مترقی جهان و ارتش های نوین میباشد

اطلاعات

دوشنبه ششم شعبان‌المعظم ۱۳۸۰ـ بیست‌وسوم ژانویه ۱۹۶۱

سال سی وپنجم ـ شماره ۱۰۴۱۷

اعلامیه دربار شاهنشاهی

درباره مسافرت علیاحضرت ملکه انگلستان بایران

نظر بعوالم مودت فیمابین دولتین ایران و انگلستان بنابدعوت اعلیحضرت همایون شاهنشاه علیا حضرت الیزابت دوم ملکه انگلستان باتفاق همسر خود والاحضرت پرنس فیلیپ (دوك اف ادینبورو)از روز یازدهم اسفند (دوم مارس) تا روز پانزدهم اسفند ۱۳۳۹ (ششم مارس ۱۹۶۱) بطور رسمی بایران مسافرت فرموده و میهمان‌اعلیحضرت همایون شاهنشاه خواهند بود .

وزیر دربار شاهنشاهی ـ حسین علاء

رئیس جمهوری پاکستان درکاخ مرمر پذیرائی میشوند

درساعت ده بعداز ظهر امروز حضرت فیلد مارشال ایوب خان رئیس جمهوری پاکستان باتفاق ده‌نفر همراهان که از اروپا عازم کشور خویش هستند وارد تهران میشوند .

حضرت رئیس جمهوری و همراهان امشب را درتهران‌بسرخواهند برد و در ساعت یك بعداز ظهر فردا تهران را بسوی کراچی ترك خواهند گفت :

حضرت رئیس جمهوری پاکستان امشب را در کاخ مرمراقامت خواهند داشت وزیر دارائی و کفیل وزارت خارجه پاکستان پس از صرف شام در کاخ مرمر برای استراحت بمنزل سفیر کبیر پاکستان و بقیه همراهان نیز بیکی از هتلهای تهران خواهند رفت .

عصر امروز نمایندگان سیاسی خارجی بحضور علیاحضرت فرح پهلوی میرسند

بقرار اطلاع درساعت پنج بعد از ظهر امروز هیئت‌های نمایندگی سیاسی خارجی مقیم دربار شاهنشاهی بابانوانشان در کاخ اختصاصی بحضور علیا حضرت فرح پهلوی ملکه ایران خواهند رسید .

سفیرکبیر امریکا دراین هفته وارد تهران میشود

مقامات سفارت کبرای امریکا در تهران‌انتظار دارند که آقای «ویلز» سفیر کبیر امریکا روز چهارشنبه پنجم بهمن (بیست‌و پنجم ژانویه) وارد تهران شود .

سفیر کبیر امریکا دوماه قبل با استفاده از مرخصی بوطن خود مسافرت کرد و در مراجعت از طریق هاوائی و خاور دور عازم ایران شده است .

وزیر دارائی تقاضای ابطال امتیاز ماشین دودی را کرد

بطوریکه خبرنگار ما اطلاع حاصل کرد آقای وزیر دارائی طی نامه‌ای به نخست وزیر تقاضای ابطال امتیاز قطار تهران و شهرری راکرده‌است

قبلا در وزارت دارائی کمیسیونی با حضور نمایندگان کلیه‌وزارتخانه‌ها باستثناء وزارت کشاورزی و گمرکات تشکیل شده بود این کمیسیون‌تمام جوانب قضیه رامورد بررسی قرار دادو باین نتیجه رسید که قطار مزبور بهیچ وجه قابل استفاده نیست و در ظرف یکی دو ماه اخیر بیش از صد نفر کشته داده است قطارمزبور از لحاظ‌فنی‌وریل گذاری وواگن و لکوموتیو هیچ یك سالم نیست واز آن گذشته مخاطرات زیادی هرآن‌مردم این نواحی را تهدید میکند .

وزیر دارائی باستناد گزارش این‌کمیسیون‌ازدولت تقاضای تعطیل آنرا کرده‌است .

جدول منتخبین دوره بیستم

ونسبت آنها تاساعت چهار بعدازظهر امروز

از نتایج انتخابات تاکنون استنباط میشود که دو حزب ملیون و مردم بااختلاف یك یا دو نماینده پابپای یکدیگر پیش میروند .

بدین ترتیب هنوز نمیتوان اظهار نظر نمود که کدامیك از دو حزب اکثریت قطعی را بدست خواهد آورد .

منفردین نیز برخلاف انتخابات گذشته کرسیهای بیشتری‌بدست آورده‌اند .

ملیون	مردم	منفردین
۳۱	۳۱	۷

ملیون

آقایان : ۱ـ علی بزرگنیا از سبزوار ۲ـ دکتر ابوالقاسم تفضلی کاشمر ۳ـ کاظم مسعودی از فردوس ٤ـمحمد حسین ازدری از بافت٥ـ حسنعلی گرکانی از اراك ٦ـمحمد باقر برومندازبرخوار۷ـحسن‌مصطفوی از نائین ۸ـ محمد جواد حریری از کرمانشاه ۹ـمحمد کشاورزیان از ملایر ۱۰ـمهدی لاری از تفت ۱۱ـ دکتر حبیب دادفر از بناب۱۲ـمحمود ذوالفقاری از زنجان ۱۳ـ محمود محمودی از صومعه سرا۱٤ محمود جلیلی از اردکان ۱٥ـعماد تربتی از تربت حیدریه ۱٦ـخانلر قره‌چرلو از جوین ـ۱۷ دکتر آیت‌الله زاده موسوی ـ از لنجان ۱۸ـ سید فضلعلی هدی از اردبیل ۱۹ـ معین زاده موسوی از دشت میشان ۲۰ـسید محمد باقر نیری از اردستان ، ۲۱ ـ امید سالار از آباده ۲۲ـ فتح‌اله پور سرتیپ از خرم‌آباد ۲۳ ـ مرتضی حکمت از فسا ۲٤ ـ محمود بهمنیار از رفسنجان ـ۲٥ ـ میر اسداله موسوی ماکوئی از ماکو ۲٦ـ سید محمد میرهادی از تفرش ۲۷ ـ احمد افخمی از ابهر ۲۸ـمصطفی ذوالفقاری از بیجار ۲۹ـ سرتیپ محمد علی صفاری از لاهیجان ۳۰ ـ حسینعلی هیراد از نوشهر۳۱ـ حسام‌الدین خسرو پرویزی از شاهپور

مردم

آقایان : ۱ـمحمد علی مهدوی ازشیروان ۲ـدکتر عبدالصمدرفعت از میناب ۳ـ حسن بیات ازشاه‌زند ٤ـ مهندس ناصر بهبودی از ساوه ٥ـاسداله علم از زاهدان ٦ـمحمد علی علامه آل وحیدی از کرمانشاه ۷ـعلی اکبر جلیلوند از تویسرکان ۸ـدکتر اصلان افشار از مراغه .

۹ـ حسین یوسفی از همدان ۱۰ـ دکتر سعید حکمت از اهر ۱۱ـ مهندس افراسیاب کیا از بابل ۱۲ـ دکتر حسن متین از بابل ۱۳ـ مهندس عبدالعلی دهستانی از کرج ۱٤ـ غلامحسین فخر طباطبائی از بروجرد ۱٥ـ هوشنك صمصام از نجف آباد اصفهان ۱٦ ـ محمد نصیر دادخواه از فریدن ۱۷۰ ـ زین‌العابدین سالار بهزادی از بم ، ۱۸ـ دکتر عباس حاتم از قصرشیرین ، ۱۹ عزیزاعظم زنگنه از سنقر کلیائی ، ۲۰ـ رستم امیربختیار از شهر کرد ۲۱ـ مهندس اسکندر فیروز ازمیانه ۲۲ـ حسین فلسفی ازگرگان ،۲۳ دکتر حسین‌اسدی‌از درگز،۲٤محمد عباسی از سقز ۲٥، مهندس کاظم جفرودی از رشت ۲٦، اسماعیل‌اکبر از رشت ۲۷ ـ ابراهیم پردلی از زابل ـ ۲۸ یارمحمد شادلو از بجنورد ۲۹ ـدکتر محمد حسین اعتمادی‌از قاین۳۰ـ علی‌محمدغضنفری از کوهدشت . ۳۱ـ احتشام الدوله قراگزلو از رزن ،

منفردین

آقایان : ۱ـرضا صراف‌زاده از یزد ۲ـاسدالله معظمی ازخوانسار. ۳ـ سلطان علی سلطانی از آغا جاری و بهبهان ٤ـ محسن‌فریوراز بهشهر ٥ـخزیمه علم از بیرجند ، ٦ـ عرب شیبانی از اصطهبانات ۷ـ علی وثوق از شاهرود

نمایندگانی‌که در۲٤ ساعت اخیر انتخاب شده‌اند

مصطفی‌ذوالفقاری
نماینده بیجار

دکترابوالقاسم تفضلی
نماینده کاشمر

سرتیپ‌محمدعلی‌صفاری
نماینده لاهیجان

حسینعلی هیراد
نماینده نوشهر

غلامحسین‌قراگوزلو
نماینده رزن

معاون فنی وزارت بازرگانی

امروز آقای دکتر حیدر غفاری‌مدیر کل اقتصادی وزارت بازرگانی بسمت معاون فنی آن وزارت خانه منصوب گردید .

آقای دکتر غفاری تحصیلات عالیه خود را در دانشکده حقوق تهران بپایان رسانیده سپس برای تحصیل دکترای اقتصاد به ژنو عزیمت نموده است.وی مدت بیست سال دروزارت بازرگانی و اقتصاد ملی و پیشه و هنر خدمت کرده و چندین سال ریاست ادارات پایاپای و آمار و مطالعات و چند اداره دیگر وزارت بازرگانی و اقتصاد ملی را عهده دار بوده است .

دادستان جدید تهران

امروز از طرف وزارت دادگستری آقای بهروز افشار بدادستانی تهران منصوب گردید .

آقای بهروز افشار به ترتیب‌مشاغل زیررا در دادگستری عهده دار بوده است . بازپرس دادسرای تهران بازپرس دیوان کیفر .ریاست اداره سرپرستی دادسراهای نواحی دسر- پرستی دادسرای تهران پس ازانتخاب آقای فلسفی‌دادستان تهران‌بنمایندگی بیستمین دوره مجلس شورایملی از گرگان آقای بهروز افشار بدادستانی تهران منصوب گردید .

فرمانداران جدید

از طرف وزارت کشور آقایان صادق نواب بسمت فرماندار قم و حیدرعلی مترجم پور بسمت فرماندار گرمسار و ذوقی‌بسمت فرماندار نائین تعیین شدند . فرماندار سابق نائین چندی پیش بتهران احضار شده بود .

آخرین خبرتا ۲٤ بعدازظهر

تمایل خروشچف بملاقات فوری باکندی

واشنگتن ـ۲۲ ژانویه ـ آسوشیتد پرس ـ گزارشی که دیروزسفیر کبیر امریکا در شوروی پیرامون ملاقات خود با خروشچف‌بواشنگتن فرستاده در محافل سیاسی با اهمیت فراوان تلقی شده است . دیشب کندی مدتی در باره این گزارش با دین راسك وزیر امور خارجه خود به گفتگو پرداخت. ناظرین سیاسی اظهار عقیده می کنند که نخست وزیر شوروی در مذاکرات دو ساعته خود با سفیر کبیر امریکا تمایل خویش را برای ملاقات فوری با پرزیدنت کندی ابراز داشته‌است گزارش سفیر امریکا در مسکو قرار است بار دیگر امروز در جلسه‌ای که با حضور کندی و وزیران امور خارجه و دفاع امریکا تشکیل میشود مورد بررسی قرارگیرد .

پاسخ‌کندی درصفحه اول پراودا

مسکو ـ۲۳ژانویه ـرویتر ـ امروز روزنامه پراودا ، تلگرام جان‌کندی رادر پاسخ به‌تبریك خروشچف‌در صفحه اول خود چاپ کرده بود .کندی اعلام کرده است که دولت آمریکا آماده برای همکاری باتمام کسانی است‌که حاضرند درراه یك زندگی بهتر برای جامعه بشری،همکاری کنند. ضمنا گزارش میرسد که تمام روزنامه‌های امروز مسکو اظهار امیدواری کرده‌اند که باآغاز ریاست جمهوری پرزیدنت کندی، مناسبات شوروی و آمریکا بهبود یابد.

۵۰ نفر در دریا غرق شدند

رانگون ـ۲۲ژانویه ـرویتر ـامروز هنگامی که‌یك کشتی کوچك بخاری درکانالی نزدیك بندر «رانگون» غرق شد پنجاه‌تن که غالب آنانرا کودکان‌خردسال تشکیل میدادند غرق شدند .

کشتی مذکور که‌متعلق بدولت برمه بوده‌است با۱۱۰نفرمسافر ازرانگون حرکت‌کرد ولی‌درفاصله چندکیلومتری بندر بابقایای یك زیردریائی مغروق تصادم کرد وبلافاصله غرق شد .

سطح آب دریای خزر بالا میآید

مسکو ـ۲۲ژانویه خبرگزاری‌فرانسه‌درشوروی طرح‌جدیدی برای‌برگرداندن آبهای رودخانه«پچورا»و«ویچگدا» که‌اکنون باقیانوس منجمد شمالی‌میریزد، بطرف‌رودولگا مورد بررسی قرارگرفته است .

حجم آبی که‌بدین طریق برودخانه‌ولگا میریزد ٤۰ کیلومتر مکعب‌درسال افزایش خواهدیافت .آب‌رودخانه‌ولگابدریای خزر میریزد روزنامه کومسو- مولیسکا پراودا که‌این‌خبررانتشارداد‌خاطر نشان میسازد که طرح مزبور مدت هفت‌سال اجراشده‌وبدین‌ترتیب‌سطح آب‌دریای خزر بالامی‌آید .

تشکیل‌لژیون‌اروپائی‌برای مداخله درکنگو

لندن ـ ۲۳ ژانویه ـ خبرگزاری فرانسه ـ روزنامه دیلی تلگراف در شماره امروز خود اطلاع میدهد که یك «لژیون خارجی» اروپائی مرکب از داوطلبان بلژیکی ، ایتالیائی ، فرانسوی آلبانی وانگلیسی‌که مرکزنام نویسی‌آن در بروکسل قرار دارد در الیزابت ویل در شرف تشکیل شدن است .

فرستاده مخصوص روزنامه دیلی تلگراف در «کاتانگا» در گزارش خود از الیزابت ویل نوشته است که دیروز هواپیمائی که حامل داوطلبان اروپائی بوده برای تقویت نیرو های چومبه وارد این شهر شدند . بهر سرباز ساده داوطلب ماهانه ۱٤۰ لیره انگلیسی حقوق داده خواهد شد . گفته میشود بعضی از این داوطلبین ملیت کاتانگا را پذیرفته اند

اطلاعات سالانه

درچهارصد صفحه

پایان اسفندماه انتشارمییابد

شماره بهمن‌ماه مجله

شکار وطبیعت

منتشر شد

شکار کروکودیل در ایران

بقلم تیمسار سپهبد جهانبانی

* * *

جنك بااژدهای پرنده

* * *

پرنده عجیبی که فقط ٦ سانتیمتر طول دارد

* * *

سك چترباز

* * *

ماجرای حمله شیر بیك عکاس

* * *

وده‌ها مقاله خواندنی وعکسهای بسیارجالب و ده جایزه نفیس

درشماره بهمن ماه مجله

شکار وطبیعت

۷۷ هزار تومان

یکی از جوائز حساب تامین آتیه بانك پارس است

بانك پارس بکسانیکه تاپانزدهم بهمن ماه (۱۲ روزدیگر) دربانك پارس حساب تامین آتیه باز کنند

یك‌جائزه ۷۷۷۷۷۷ ریالی

وه جائزه ۱۱۱۱۱۱ ریالی

بحکم قرعه جائزه میدهد ازآخرین فرصت استفاده‌کنید

٦ درصد سود که بحساب تامین آتیه شما دربانك پارس تعلق میگیرد بالاترین بهره‌هاست

۱۲ روز دیگر

وقت باقی است دراین فرصت کوتاه بیکی ازشعبه‌های بانك پارس درتهران وشهرستانها مراجعه‌کنید

تهران ـ شعبه مرکزی خیابان فردوسی ـ شعبه بازار خیابان بوذرجمهری ـ شعبه سعدی خیابان سعدی جنب‌ایرانتور ـ شعبه میدان غرب‌خیابان رباط‌کریم ـ باجه نازی‌آباد خیابان نازی‌آباد مقابل‌کشتارگاه ـ باجه باغ‌جنت‌خیابان باغ‌جنت ـ باجه هدایت خیابان هدایت چهارراه خیام ـ باجه فروشگاه فردوسی ـ شعبه حاجب‌الدوله تیمچه حاجب‌الدوله

درشهرستانها ـ شیراز ـ رشت ـ مشهد ـ کرمانشاه ـ اصفهان ـ دزفول ـ اهواز ـ آبادان ـ خرمشهر ـ خمین شعب بانك پارس

آ ـ ۳۹۸۲٦ سازمان فاکوپا

آگهی استخدام

سازمان ریشه‌کنی مالاریا جهت تکمیل کادر پزشکی خود در استانها به عده‌ای پزشك احتیاج دارد حائزین شرایط برای دیدن دوره اختصاصی که مدت آن چهار ماه میباشد بانستیتو مالاریولژی معرفی ودر صورت موفقیت در امتحانات مربوطه بکار گمارده خواهند شد داوطلبان میتوانند برای کسب اطلاعات بیشتر و ثبت‌نام‌تاروز۱۰ر۱۱ر۳۹ به قسمت خدمات اداری سازمان ریشه‌کنی مالاریا واقع در خیابان‌بهار ایستگاه ۲۸ مرداد بین ساعت ۱۲ تا ۱٤ مراجعه فرمایند .

۱ـ۲ آ ـ۳٦۰۲۹ سازمان ریشه کنی‌مالاریا

مالکین محترم مستغلات واراضی

برای استفاده از بخشودگی جرایم واخذ مفاصاحساب مالیاتی تسهیلات زیر برقرارشده است

اگر بدهی خودرا تادهم بهمن ماه بپردازید از ۹۰ در صد جریمه معاف خواهید شد

اگر بدهی خودرا تابیستم بهمن ماه بپردازید از ۸۰ درصد جریمه معاف خواهید شد

اگر بدهی خودرا تاآخر بهمن ماه بپردازید از ۷۰در صد جریمه معاف خواهیدشد .

وزارت دارائی

ـ۱ـ آ ـ۳۹٦۹۰

اهالی محترم نائین

انتخاب بسیار بجا و پسندیده آقای حسن مصطفوی نائینی را بنمایندگی مجلس شورای ملی که از نخبه افراد تحصیلکرده شاهدوست و میهن پرست و از صاحبمنصبان عالیمقام و شریف و پاکدامن وزارت کشور و عضو موسس انجمن یاران میباشند صمیمانه تبریك میگوئیم .

هیئت موسس انجمن یاران

دکتر فتح‌اله اعلم ـ ابوالقاسم‌انوری پور ـمصطفی‌امیربناهی ـ ابوالحسن احتشامی ـ مهدی افتخاری ـ سید حسین خلیلی ـ احمد دادپرور ـ منوچهر سعید وزیری ـ مهندس شروقی ـسید علی اکبر طباطبائی مدنی ـ قوام الدین عدنانی ـدکتر منوچهر قاهری ـ سرلشگر گلشائیان ـ عبداله معقول ـ مهندس ناصر گلسرخی ـ محسن مدرسی ـ حسین مصطفوی ـ قوام صدری ـ علی نوروزی ـ دکتر نصرت ـ سرلشگر حسن هاشمی حائری ـ ساغر یغمائی

آ ـ۳۵۹٤٥

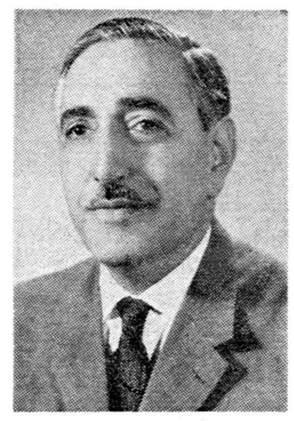

جناب آقای سید محسن طاهری‌متولی مسجد جامع گوهر ـ شاد کاندید حقیقی مردم شاهدوست و متدین مشهد میباشند

۱ـ۲ آ ـ۳۹۹۰۲

آگهی استخدام

شرکت ملی نفت ایران برای تدریس درآموزشگاه عالی فنی‌آبادان به‌خدمات یکنفر استاد امور حسابداری و بازرگانی که دارای درجه‌دکترا (P H.D) از یك دانشگاه معتبر در رشته امور اداری و بازرگانی (یاماده درسی حسابداری) بوده و لااقل هفت سال سابقه کار در امور بازرگانی و حسابداری داشته و یکسال دریکی از دانشگاه ها تدریس نموده باشد نیازمند است .

متقاضیان واجد شرایط میتوانند همه روزه بادردست داشتن‌مدارك تحصیلی و سوابق‌کارشان تاپایان روز دهم بهمن ماه ۱۳۳۹بین‌ساعت ۹الی ۲ بعداز ظهر باداره استخدام شرکت واقع در خیابان پهلوی‌نزدیك بلوار کرج مراجعه نمایند .

جناب آقای دکتر حسن متین

انتخاب آنجناب را بنمایندگی بیستمین دوره‌قانونگزاری مجلس شورایملی صمیمانه تبریك میگوییم

آ ـ۳۵۹۰۷ شاهرخ کیانپور

اهالی شاهدوست آذربایجان

بادادن رای به جناب آقای‌دکترضیاءالدین هیئت به پیشرفت واصلاح اقتصادیات کشور کمك نمائید

نطنز منوچهر ریاحی رامیخواهد