بدنبال وقوع کودتا درویتنام جنوبی و تصرف سایگون توسط واحدهای شورشی:

امریکا اعلام کرد فقط «خان» را برسمیت میشناسد

درصفحه ٤

نمایشگاه بین‌المللی ایران

دیروز مورد بازدید شاهنشاه وشهبانو قرار گرفت

* علیا حضرت شهبانو ریاست عالیه نمایشگاه بین‌المللی تهران‌را قبول فرمودند.

مخالفت امریکا و اختلاف رهبران ارتش منجر بشکست کودتا شد

اطلاعات

۲۰ صفحه

دوشنبه ۲۳ شهریورماه ۱۳٤۳ . . . . . شماره ۱۱٤۸۷

. . . . . سال سی و سهم . . . . . تکشماره ٤ ریال

امپراطور اتیوپی

میهمان عالیقدر ایران نیمساعت بعد ازظهر امروز وارد تهران شدند

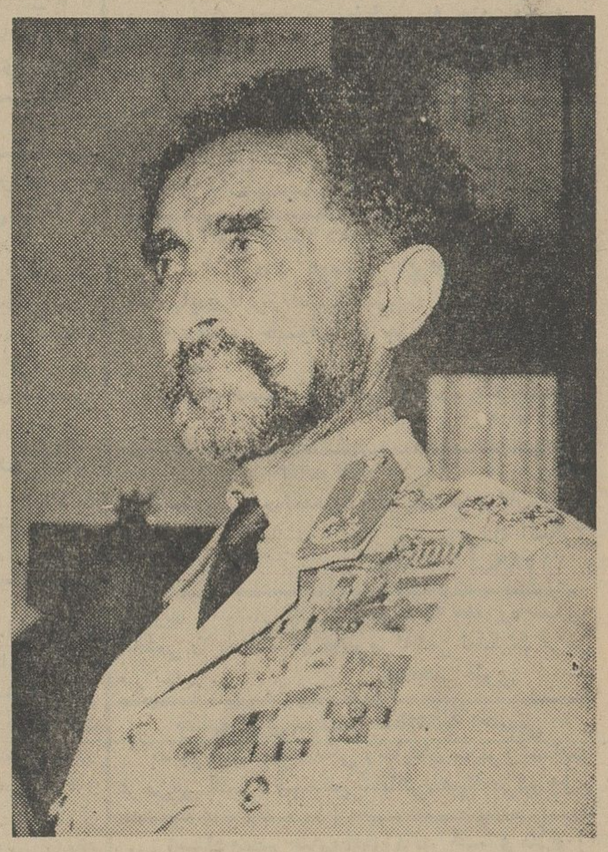

مقدم اعلیحضرت هیلاسلاسی ، امپراطور اتیوپی، کشور باستانی ودوست ایران بعنوان میهمان عالیقدرشاهنشاه ومردم‌ایران گرامی‌باد.

این دیدار دوستانه سرفصل تازه‌ایست که در روابط عمیق واستوار دو کشور گشوده میشودومردم ایران صمیمانه آرزومندند که میهمان عالیقدر شاهنشاه ازاین مسافرت کوتاه خاطرات خوشی بارمغان ببرند.

سرمقاله امروز ما را در باره‌میهمان عالیقدر در صفحه دوم مطالعه فرمائید

- **شاهنشاه از میهمان‌خود شخصا استقبال فرمودند**
- کلید طلائی شهرتهران بوسیله شهردار بحضور امپراطور اتیوپی تقدیم‌شد

٤۰دقیقه‌بعداز ظهر امروزاعلیحضرت هیلاسلاسی امپراتور اتیوپی که به دعوت‌شاهنشاه مدت‌سه روز ازایران دیدن میکنند با هواپیما بتهران وارد شدند.

درفرودگاه‌مهرآباد شاهنشاه‌شخصا ازمیهمان عالیقدر خوداستقبال‌کردند اعضای‌خاندان‌سلطنت ،آقایان‌نخست وزیروزراء ، روسای مجلسین،رئیس ستاد بزرك ارتشتاران ، آجودان‌های شاهنشاه‌وجمعی از رجال و شخصیت ها و دیپلماتهای خارجی مقیم تهران درمراسم استقبال حضور داشتند.

معرفی شدند

شاهنشاه در مقابل پلکان هواپیما از اعلیحضرت هیلاسلاسی استقبال

بقیه درصفحه‌هفدهم، ستون دوم

باتحصیل اجازه ازمجلسین

اضافات فرهنگیان

ازمحل بودجه عمومی کشور پرداخت‌میشود

در شماره‌های گذشته اطلاع دادیم که بعضی از وزارتخانه ها از جمله وزارت فرهنك و وزارت اقتصادقادر به تامین اعتبارات مورد لزوم برای پرداخت اضافات و ترفیعات کارکنان خود نیستند .

اضافات و ترفیعات وزارتخانه ها بایستی از محل صرفه‌جوئی هر وزارتخانه و سازمان دولتی پرداخت گردد اما مسئولین وزارت فرهنك و وزارت‌اقتصاد میگویند که برای‌تامین چنین اعتباری از صرفه‌جوئی ، پول در این وزارتخانه ها وجودندارد.

● **دروزارت فرهنك**

در این مورد امروز آقای دکتر

بقیه درصفحه‌هفدهم ستون پنجم

صید ماهی در شمال

برای یکسال محدودشد

در صفحه ۱۷

●

دکترسام درمراسم‌افتتاح کلاس کارآموزی آموزش بزرگسالان گفت :

شورایعالی

مبارزه‌با بیسوادی

تحت ریاست عالیه شاهنشاه‌تشکیل‌میشود

درصفحه آخر

●

وزیر کشاورزی هنگام توزیع اسناد مالکیت در شیراز گفت:

۸ هزار سند مالکیت فارس به ٤ خانوار تعلق داشت

درصفحه ۱۹

●

اتوبوسی با ۳٦ مسافر بدره سقوط کرد

دراین حادثه ۳نفرکشته و ۳۳نفرمجروح گردیدند

در صفحه‌حوادث

●

دو میلیون سال از عمر انسان میگذرد

درصفحه ۱۰

●

طوفان وحشتناك

در کره جنوبی

در صفحه ۳

شاهنشاه و علیاحضرت شهبانو نمونه هائی از خشکبار ایران رادر نمایشگاه دائمی بین‌المللی ایران ملاحظه میفرمایند .

آقای دکتر عالیخانی وزیر اقتصاد (نفر اول ازسمت چپ) مشغول ادای توضیحات است .

شاهنشاه و علیا حضرت شهبانو، ساعت پنج و نیم بعد از ظهر دیروز، از نمایشگاه بین‌المللی‌ایران وابسته بوزارت اقتصاد بازدید فرمودند .

دراین بازدید آقای منصورنخست وزیر ، چند تن از آقایان وزراء ، روسای مجلسین‌سنا و شورا وگروهی از نمایندگان دو مجلس ، رئیس ستادبزرك ارتشتاران‌و مقامات‌کشوری بابانوانشان حضور داشتند .

وزیر اقتصاد ، پس از تشریف فرمائی اعلیحضرتین‌گزارشی معروض داشت‌که متن آن در صفحه (۱٦) امروز درج شده است .

پس از اظهارات آقای دکترعالیخانی شاهنشاه و شهبانو بازدید خودرا از نقشه ها و ماکت نمایشگاه آغاز فرمودند . در تمام قسمت ها آقای مهندس موید عهد طراح و مسئول فنی نمایشگاه ، توضیحاتی معروض میرساندشاهنشاه درچندمورد نظراتی ابراز داشتند و اوامری برای‌اصلاح نقشه و ماکت صادر فرمودند .

پس از پایان بازدید از نقشه ها و ماکت‌نمایشگاه ، شاهنشاه و علیا

بقیه درصفحه‌هفدهم ستون‌سوم

وزیر بهداری بخبرنگار ماگفت بموجب طرحی که‌دردست تهیه است:

برای مطب‌پزشکان، پروانه صادرمیشود

طرح بیمه دارو ودرمان دریکی دونقطه بصورت‌آزمایشی اجرا میشود

- **طبق بخشنامه‌ای اسامی تمام پزشکان مشمول که در سپاه بهداشت‌شرکت نکردند، بوسیله بهداری های محل بمرکز گزارش میشود و با همکاری مامورین انتظامی بخدمت اعزام خواهند شد**

آقای دکتر آموزگار وزیر بهداری دیروز بخبرنگار ما اظهار داشت : برای کنترل و نظارت دقیق در کار مطب‌پزشکان طرحی در دست تهیه است ، که بموجب آن وزارت بهداری به تمام پزشکان که بخواهند مطب داشته باشند ، پروانه خواهد داد .

باصدور این پروانه ، مقرراتی‌نیز برای نحوه و شرایط کار پزشکان تهیه میشود ودرصورت تخلف‌پزشکان ازاین مقررات ، پروانه آنها لغو خواهد شد

بقیه درصفحه‌هفدهم

مشمولین فارغ التحصیل خارجه

طی سه ماه باید وضع نظام وظیفه خودرا روشن کنند

فارغ‌التحصیلان خارج از کشورفقط سه‌ماه پس ا زفراغت از تحصیل فرصت دارندپرونده‌خودرا درشورای عالی فرهنك تکمیل وتکلیف خود را از نظر نظام‌وظیفه روشن کنند، پس از انقضای فرصت مزبور مشمولین فارغ‌التحصیل بادرجه سربازی بخدمت احضار میشوند .

دراین مورد از طرف اداره نظام وظیفه عمومی نیز اعلامیه‌ای انتشار خواهد یافت .

● **سه ماه فرصت**

خبرنگار ما امروز در مورد این

بقیه‌در صفحه‌هفدهم ستون چهارم

۱۰۰۰ گاراژ بخارج تهران انتقال داده میشود

- **بجای گاراژهای بارو مسافربری توقفگاه ایجاد میگردد**
- انتقال گاراژها بخارج تهران عبور ومروردرشهر را آسانتر میکند

امروز شهرداری تهران باپیشنهاد اداره راهنمائی و رانندگی مبنی بر انتقال گاراژهاو موسسات‌مسافربری بخارج شهر موافقت کرد .

بقیه‌در صفحه‌هفدهم ستون دوم

تغییرات تازه در دانشگاه

کلیه امور تحقیقاتی وآموزشی دانشگاه زیر نظر سازمان ثبت‌نام و برنامه‌ها قرار میگیرد

- **عذر دانشجویان کم ـ استعداد از اولین سال تحصیلی‌خواسته‌خواهدشد**

امروز خبرنگار دانشگاهی ماکسب اطلاع کرد که دانشگاه‌تهران‌تغییرات تازه ای در وضع آموزشی و اداری دانشگاه داده است که این مقررات‌از اول سال تحصیلی جاری به مرحله

بقیه درصفحه‌هفدهم ستون پنجم

کمپانی اندوستریل دوتراوو (شرکت سیترا)

مقاطعه کاری شنایدر

بدینوسیله باطلاع میرساند که آدرس شرکت سیترا از روز ۱۵ سپتامبر ۱۹٦٤ تعویض شده و بخیابان ثریا شماره ۱۳۹ انتقال یافته.

ضمنا شماره تلفن ٤۳۵۷۱ وصندوق پستی۲٤۵۸ میباشد. آ-۱۱۵٦۹

رستوران لارزیدانس

باطلاع مشتریان محترم میرساندکه پس از تعمیرات وتغییرات کلی در دکوراسیون ازتاریخ شنبه۲۸ شهریور ماه ۱۳٤۳ افتتاح وآماده پذیرائی خواهدبود.

تلفن : ٤٦٤۱٤ خیابان ویلا شماره ۱۱۸ ۱-۳

آگهی قبول دانشجو

سازمان تربیت معلم و تحقیقات تربیتی برای کلاسهای اول دوره لیسانس (درسال تحصیلی ٤٤-٤۳) بر طبق احتیاجات وزارت فرهنك از میان‌دارندگان گواهینامه کامل متوسطه برای‌تحصیل درتهران و در صورت احتیاج درشهرستانها دانشجومیپذیرد . داوطلبان این پرسشنامه را پاسخ گفته و از صفحه روزنامه جداکرده تاروز اول مهر ماه٤۳ بوسیله پست‌سفارشی (تاریخ ارسال تقاضاملاك خواهد بود) به نشانی : (تهران ـ خیابان‌روزولت ـسازمان تربیت معلم و تحقیقات تربیتی ـ دفتر ثبت نام) ارسال دارند داوطلبانی هم که‌قبلا تقاضای ثبت‌نام کرده‌اند برای تکمیل اطلاعات بهمین‌منوال عمل خواهندکرد .

سازمان تربیت معلم و تحقیقات تربیتی

تقاضانامهٔ ثبت‌نام

دورهٔ لیسانس ـ سال تحصیلی ٤٤-٤۳

اینجانب :

نام‌خانوادگی _____ نام آقای خانم _____ دارندهٔ شناسنامهٔ شمارهٔ _____

صادر از _____ متولد درشهر _____ سال _____ که نام پدرم _____

وشغل‌او _____ است‌وگواهینامهٔ‌کامل متوسطه را در سال ۱۳ _____ دررشتهٔ _____ ازدبیرستان

_____ شهرستان _____ بامعدل کتبی _____ دریافت‌داشته‌ام علاقمندبه‌کار معلمی‌هستم

ومایلم درسازمان تربیت‌معلم وتحقیقات‌تربیتی به‌ترتیب تقدم در شهرستانهای تهران ☐ اصفهان ☐

تبریز ☐ مشهد ☐ (با شماره ۱و۲و۳و٤ به انتخاب خود مشخص نمائید) ثبت نام کنم . زبان

خارجه‌ای که می‌دانم _____ است وداوطلب تحصیل دریکی‌ازرشته‌های : علمی ☐ ادبی ☐ ویا

رشتهٔ‌تربیت‌بدنی ☐ هستم (باعلامت × مشخص کنید)

نشانی درتهران _____ شمارهٔ تلفن _____

نشانی درشهرستان _____ امضاء _____

این تقاضانامه بامدارك موجود دروزارت فرهنك تطبیق‌می‌شود .

روی این خط بریده شود

در صورتیکه معدل کتبی‌در دسترس نباشد بجای‌آن معدل کل را بنویسید ودر متن پرسشنامه متذکر شوید

حاصل ذوق وابتکار مهندسان ایرانی

تحول بزرگی درکار ایجاد تاسیسات خنك کننده‌وسیستم تهویه مطبوع بوجودآورده

درسیستم اختراعی جدیدکه به‌ثبت رسیده تاسیسات تهویه مطبوع چهل درصد ارزانتر تمام میشود، مصرف برق بیك چهارم میرسد وعلاوه بر تهویه عمل تصفیه‌هوا نیز صورت میگیرد

- **شرکت‌مهندسی ساراول که بهره برداری از این اختراع را بعهده دارد به خوبی و عملا توانسته‌است مزیت سیستم اختراعی جدید را باانواع مشابه دیگر ثابت کند**
- **سازمانها و موسسات متعددی که این سیستم تهویه مطبوع در ساختمان آنها نصب شده نتیجه بسیار مطلوبی گرفته‌اند**
- **در ساختمان جدید روزنامه اطلاعات برای خنك کردن‌سالن‌ها واطاقها ازاین سیستم استفاده شده است**

ایجاد ساختمانهای بزرك وچندین طبقه‌در تهران‌و افزایش روز افزون آنها مردم‌تهران را با مسئله تازه‌ای روبرو ساخته است . تهران با توجه بوسعت و جمعیتی که داراست پارك و درخت کم دارد و اطراف‌آنرا هم بجای باغات سر سبز و جنگل های طبیعی یا مصنوعی بیابانهای شنی احاطه کرده‌است آفتاب داغ و توان فرسای تابستان و حتی بهار وپائیز، وقتی باسفالت خیابانها و کوچه های شهر و شیروانی ساختمانهای شهر میتابد طاقت کار و فعالیت راازهر کسی سلب میکند. نسیمی نمی وزد و اگرهم‌بوزد هوای دم کرده و داغ بحلقوم مردم فرو میبرد .

ساختمانهای بزرك

سالها عدم وجود وسیله نقلیه مناسبی مانند آسانسور مانع ایجاد ساختمانهای بلند و چندین طبقه بود

بقیه در صفحه

آگهی سازمان تربیت معلم

پیرو آگهی مربوط به‌ثبت‌نام داوطلبان دوره کارآموزی‌دبیری سازمان تربیت معلم و تحقیقات تربیتی (لیسانسیه ها) باطلاع می‌رساند :

معاینه پزشکی از داوطلبان در روزهای چهارشنبه و پنج‌شنبه اول و دوم مهرماه جاری به ترتیب زیر بعمل خواهد آمد .

روز چهارشنبه اول مهرماه از شماره ۱ تاشماره ۲۵۰

روزپنج‌شنبه دوم مهرماه از شماره ۲۵۱ تاشماره آخر

داوطلبان باید بادر دست داشتن کارت ورودی در روزهای فوق از ساعت ۸ صبح الی ۱۲ به‌محل سازمان مراجعه کنند .

امتحان مسابقه ورودی روز شنبه چهارم مهرماه بعمل خواهدآمد الف ۳۹۵۹ .

قائم مقام وزیر فرهنك درسازمان تربیت معلم و تحقیقات تربیتی- دکتر علی اکبر بینا

آ-۲۰۹٦۰ ۲-۳

کارپل کشنده حشرات

حریر برداری؟ HARIR حریر

دیروز طی مراسم جالبی باحضور آقای‌آذرفر ونمایندگان‌مالکین کامیونها

مدیرعامل شرکت‌بیمه‌ایران‌اولین‌بیمه‌نامه‌های کامیونها را بصاحبان کامیون تسلیم‌کرد

متن رپورتاژ درصفحه دهم

آگهی استخدام جراح

وزارت بهداری برای خدمت در شهرستانها پنج‌نفر جراح‌باحقوق مکفی استخدام مینماید داوطلبان واجدشرایط میتوانند برای اخذ اطلاعات بیشتر باداره کل امور اداری مراجعه نمایند . الف ٤۰۰۵

از طرف وزیر بهداری

آ-۲۱۲۸٦ ۱-۳

رستوران ساندیز

درخیابان تخت جمشید بامین ویلا وبهجت‌آباد ازاول مهرمجدداً دایرخواهدشد .

بیسکویت گرجی

بیسکویت نیس «نارگیلی» بانارگیل تازه جدید وبی سابقه

جریان روز

میهمان عالیقدر
از سرزمین افسانه‌ای ملکه سبا

امروز اعلیحضرت امپراطور اتیوپی ، وارث یکی از کهنسال‌ترین خانواده های سلطنتی جهان ، به تهران میآیند و سه روز میهمان رسمی شاهنشاه و شهبانوی ایران خواهند بود .

ملت مسلمان ایران با افسانه بلقیس وسلیمان که در کتاب مذهبی اسلام ، قرآن کریم ، نیز از آن ذکری بمیان آمده آشنائی دارد. بلقیس یا «ماکیدا» ملکه مقتدر سبا نخستین امپراطوری است که قرنها پیش برکشور اتیوپی یاحبشه سلطنت میکرد و چون آوازه جاه و جلال سلیمان نبی را شنید رغبت بدیداروی پیدا کرد. طبق افسانه‌های مذهبی مدتی میان سلیمان وبلقیس نامه‌هائی ردوبدل شد که حامل آن «هدهد» بود. وسپس ملکه سبا بملك سلیمان رفت وازوصلت آن دو امپراطور مقتدر روزگاران باستان خانواده‌ای بوجود آمد که اعلیحضرت «هیلاسلاسی» امپراطور کنونی اتیوپی از اعقاب آن خاندان است .

واما روابط باستانی ایران و اتیوپی ، از روزگار کشور گشائی کمبوجیه فاتح مصر آغاز میشود. کمبوجیه فرزند کورش بزرك پس از فتح مصر بجانب حبشه شتافت وبرآن سرزمین دست یافت و سرزمین حبشه تامدتی ساترابی ششم ازساتراپی‌های بیستگانه ایران بزرك بشمار میرفت .

براثر این آمیزش و اختلاط ، عده کثیری ازمردم حبشه بسرزمین ایران کوچ کردند وتا سواحل «سند» و «گنك» نیز رسیدند ومدتهای مدید دراین سرزمینها زندگانی داشتند.

همچنین طبق روایات مشهور ، هنوز اقوامی از اخلاف و اعقاب سربازان هخامنشی که برای فتح مصر رفته بودند درسرزمینهای شمالی حبشه سکونت دارند و آنها را «دین گل» مینامند واسامی‌شان عموما فارسی است.

درسال ۱۳۲۹ پس از قرنها باردیگر باب روابط سیاسی میان ایران و اتیوپی مفتوح گشت و سفیر و نماینده فوق‌العاده‌ای ازجانب اعلیحضرت همایون شاهنشاه ایران بسرزمین اتیوپی رفت واینك بامسافرت رسمی اعلیحضرت هیلاسلاسی امپراطور اتیوپی بایران امید میرود که روابط دوکشور درزمینه های مختلف گسترش یابد ومناسبات ملتین ودولتین وارد مرحله جدیدی شود.

اعلیحضرت امپراطور اتیوپی ، صرفنظر از مقام شامخ سلطنت ، دربین ملت خود بعنوان یك قهرمان ملی اشتهار ومحبوبیت دارند. بطوریکه مهمترین سوگند مردم اتیوپی بنام امپراطور است .

امپراطور اتیوپی ، درجنك دوم بین‌المللی که خاك آن کشور به تصرف ایتالیای فاشیست درآمد درسواحل تونس ارتش نجات بخشی تشکیل دادند و بکمك متفقین درسال ۱۹۴۱ کشور خودرا ازسلطه اشغالگران نجات بخشیدند .

پس ازآن اعلیحضرت تمام قدرت خود را درراه ارتقاء سطح فرهنك واقتصاد و ترمیم عقب‌ماندگی های کشورخود مصروف داشتند واینك اتیوپی روزبروزمراحل ترقی را می‌پیماید وبهمین اعتبار ، برمراتب اعتبار واحترام اعلیحضرت امپراطور اتیوپی که کشور خودرا بسوی کمال و اعتلاء سوق میدهند افزوده شده است چنانکه امروز اعلیحضرت امپراطور هیلاسلاسی درزمرهٔ سلاطین محترم جهان نزد قاطبه ملل عالم شناخته میشوند .

ورود یك چنین شخصیتی بکشور باستانی ما ، باعث بسی تفاخر است وما در عرض خیرمقدم باعلیحضرت امپراطور ترجمان احساسات ملت ایران هستیم .

امیدواریم ملاقات دوپادشاه ، که هردو باکوشش خستگی ناپذیر جهت ارتقاء سطح زندگی و اصلاحات عمیق اجتماعی درمملکت خود کوشش میکنند منشاء اثرات مفیدی برای هردو ملت باشد و پس ازین دیدار، روابط صمیمانه‌تری در جمیع شئون مابین ملتین ایران و اتیوپی برقرار گردد .

سپاسگزاری

از ذوات محترمی که در مجلس فاتحه سرافرازم فرموده‌اند سپاسگزارم وبواسطه ضعف مزاج از تشکر حضوری معذورم .

آ-۱۱۵۸۱ **سید علی حائری شاه باغ**

مجالس ترحیم و یاد بود

خانواده کاتوزیان درگذشت نابهنگام جوان ناکام **منوچهر کاتوزیان** را به اطلاع خویشان و دوستان می رساند .

مخارج مجلس ترحیم مردانه صرف خیریه و مبرات خواهد شد و مجلس ترحیم زنانه روز سه شنبه ۲۴ شهریور ازساعت ۵ تا ۷ بعد از ظهر در منزل مادر آنمرحوم واقع در خیابان مولوی کوچه شهاب‌الدوله برقرار خواهد بود .

آ-۲۱۳۳۲

مصیبت وارده را بعموم بازماندگان آنمرحوم تسلیت میدهیم .

بانهایت تاسف فوت ناگهانی آقای **بهلول زنوزی** یکی از بازرگانان نیکوکار آذربایجان وبرادر آقای عبدالله زنوزی نماینده سابق مجلس شورای ملی را به اطلاع دوستان وآشنایان می رساند مجلس ترحیم آنمرحوم روزسه شنبه ۲۴ شهریور از ساعت ۴ تا ۶ بعد از ظهر در مسجد مجد منعقد خواهد شد .

دکتر شفیع امین . احمد بهادری . محمد دیهیم . کریم اهری . رحیم زهتاب فرد . غلام زنجانچی

به مناسبت درگذشت ناگهانی شادروان **بهلول زنوزی** که از بازرگانان نیکوکار ایرانی مقیم ایتالیا بوده‌اند مجلس ترحیمی از ساعت ۴ تا ۶ بعد از ظهر روز سه شنبه ۲۴ شهریور در مسجد مجد منعقد خواهد شد .

آ-۱۱۵۸۷ **دکتر حسن ارسنجانی**

خانواده‌های زنوزی. صدقیانی پور. خلیل نیا. نورآذر حبیب‌الهی . خطیبی . اعتماد . مرندیان . صدرائی علی‌شاه جهانی . مشیری . باکمال تاثر درگذشت ناگهانی **آقای بهلول زنوزی** را به اطلاع دوستان وآشنایان می رساند . مجلس ختم آن مرحوم روز سه شنبه ۲۴ شهریورماه ازساعت ۴ تا ۶ بعداز ظهر در مسجد مجد و مجلس ختم زنانه در همان روزوساعت در خیابان امیرآباد شمالی بالای پمپ‌بنزین کوچه زمرد ، کاشی ۴۶ برگزار خواهد شد .

معصومه پرویز زنوزی. کیان زنوزی . کیوان زنوزی . ابوالفضل زنوزی . ابوالفتح زنوزی . دکتر مهندس هدایت‌الله زنوزی . عبدالله زنوزی سرهنك رضا زنوزی . عباس صدقیانی‌پور . نادر خلیل‌نیا . فیروز خلیل‌نیا . میرهدایت نورآذر . مجید زنوزی . دکترسیروس زنوزی . سرلشگر شجاعی . سرتیپ صدرائی . سرهنك اسماعیل زنوزی . سرهنك یدالله زنوزی . سرهنك دیده‌بان سرهنك علی‌نقی هشترودی . ستوان یکم فیروز زنوزی. مهندس فریدون زنوزی. بهروز زنوزی حسن زنوزی. هوشنك زنوزی . جمشید زنوزی. سرگرد دکتر محمد تقی زنوزی . سروان دکتر محمد علی زنوزی . شهرود زنوزی. محمداسماعیل زنوزی وبرادران. مهدی بهزاد زنوزی. محمدعلی افروز . سرگرددکتر راحسانی. سرهنك ابوالفتحی مهندس ابراهیم عبدالله زاده . محمدعلی رستم‌پور حاجی سید ابراهیم بهنژاد . سید رضا سبطی . حاجی مرتضی حدادفرشی . حمید طوسی. مشیری اعتمادو برادران . ابوالحسن انسان‌زاده. شهلاپور حبیب‌الهی . لطیفی . علیمراد مرندیان . حسین علی‌زاده کاغذچی . علی‌زاده شرق. جعفر تبریزچی هدایت‌الله سروش . دکترسیاه‌پوش . وصالی و برادران . محمد ناطقی . محمود کوتوانی. ابراهیم آذرنژاد . نقی‌زاده . دکتر بهجت‌نیا . طالبی زنوزی خجسته زنوزی . عبدالله کمالی زنوزی . دکتر سرگرد شفیع شاهید . هوشنك رصدی. اخوت. ترابگر . حمیدی . شاه جهانی

آ-۱۱۵۸۳

درگذشت آقای بهلول زنوزی را که ازبازرگانان نیکوکار ومعروف آذربایجان بود به خانواده محترم آنمرحوم وعموم بازماندگان تسلیت میدهیم .

اذا مات العالم ثلم فی الاسلام

بانهایت تاسف فوت مرحوم مغفور حجت‌الاسلام **آقای سید حبیب‌الله قاضوی بزرك خاندان قاضوی درفرخی (جندق بیابانك)** را به اطلاع عموم اقوام و دوستان و آشنایان می رساند . مجلس ترحیم فقید سعید روز چهارشنبه ۲۵ شهریور ماه از ساعت ۴ الی ۶ بعد از ظهر در مسجد انبار واقع در خیابان ری منعقد می‌باشد امید است عموم طبقات خاصه علمای اعلام و اقوام و آشنایان در این مجلس شرکت فرمایند .

حاج شیخ مرتضی کاتوزیان . سید فضل الموسوی القاضوی . نجم‌الدین قاضوی . سید عبدالرسول قاضوی . الاحقر سیدمحمدانموسوی القاضوی . سید ابوالمحسن قاضوی . سید فخرا قاضوی . سید جعفر قاضوی . سیداحمد قاضوی سید محمد قاضوی . انوری صفوی. محمدصفوی فرخی . فروغی . آل‌داود . معین آل داود . صدر آل‌داود . اقبال یغمائی. حبیب‌الله بیضائی. ولی‌الله موسوی . ولی الله فیضی . دکتر فیاض فیضی . هدایت‌الله علوی. سید هاشم علوی . سید هاشم صمیمی . سیدابوالقاسم داودی . سید جعفر داودی . ابوتراب ترابی . محمد غلامرضائی . حاج حسن فرخ . سید محمود قاضوی . سیداسدالله قاضوی . سید جواد قاضوی

آ-۲۱۳۳۸

به خانواده محترم آنمرحوم بویژه بازماندگان مصیبت وارده را تسلیت میدهیم .

کل نفس ذائقة الموت

به مناسبت درگذشت مرحومه **سکینه بیگم کاظمی** عیال آقای علی اکبر کاظمی کارمند وزارت کشاورزی مجلس ختم مردانه روز سه شنبه ۲۴ر۶ر۴۳ ازساعت ۴ الی ۶ بعد از ظهر درمسجد کمپل واقع در خیابان پهلوی مقابل بیمارستان شماره یك منعقد است و مجلس ختم زنانه نیزدر همانروزوساعت در منزل شخصی آقای کاظمی واقع در خیابان پهلوی مقابل بیمارستان شماره یك خیابان فتحی کاشی ۲۶ منعقد خواهد بود .

سرهنك قاسم پرنیانفر . احمد مهاجر . محمد مرو. ابوالقاسم پرنیان . غلامرضا علویان. حاج سید علی جاریانی . حسین کاظمی. مرتضی کاظمی . مصطفی کاظمی . حاجی امان‌الله مشهدی سید مصطفی میرشفیعی . حاجی سید هاشم و حاجی سید قاسم و آسید احمد میر شفیعی

آ-۲۱۲۵۰

بعموم بازماندگان آنمرحومه مصیبت وارده را تسلیت میدهیم .

خانواده های بلوچ . میرمهدی . فرج‌نیا. مهاجر ناصح . خانبکی . مقدم . نقدیانی . سلحشور

بانهایت تاسف درگذشت شادروان مرحوم **حسین بلوچ** را به اطلاع بستگان و آشنایان می‌رساند . مجلس ختم فقید سعید روز سه شنبه ۲۴ شهریور جاری ازساعت چهار الی شش بعداز ظهر در مسجد ارك واقع در میدان ارك و ختم زنانه همانروزو همان ساعت در منزل آنمرحوم واقع در شمیران خیابان نیاوزان خیابان مژده کوچه دانش شماره ۲۱ برگزار می گردد .

آ-۱۱۵۷۵

بعموم بازماندگان آنمرحوم مصیبت وارده را تسلیت میدهیم .

خانواده های **داوطلبی . پرچگانی . ابراهیمیان راه‌پیما. کدخدائی. محجوبی. آرمینی. شادین. اسکندر افشار . اسدپور . محسنی . طاهری . خلج و لایقی** باطلاع اقوام و دوستان محترم می رسانند مراسم شب چهلمین درگذشت جوان ناکام **غلامعلی داوطلبی (فرهنك)** ازساعت ۱۶ الی ۱۸ روز چهارشنبه ۲۵ شهریور ماه جاری درسر مزار آنمرحوم واقع درابن‌بابویه برگزار خواهد شد .

آ-۱۱۵۷۷

بدینوسیله درگذشت جانگداز مرحوم ، مغفور **محمد بهلولی** بزرك خانواده بهلولی را به اطلاع همشهریان عزیز و دوستان و آشنایان و فامیل می رساند . مجلس ترحیم مردانه روز سه شنبه ۲۴ر۶ر۴۳ ازساعت چهار تا شش بعد از ظهر در مسجد اردبیلیها (گلوبندك - گذرمستوفی) و مجلس ترحیم زنانه در همان روز از ساعت ۴ تا ۷ بعد از ظهر در منزل شخصی آنمرحوم (خیابان نصرت - چهارراه بیمارستان پهلوی - خیابان بوستان کوچه بدر پلاك ۲ر۲۵) برگذار خواهد شد .

حسن بهلولی . حسین بهلولی . رحمان بهلولی طلعت . سروش . وفریبرز بهلولی . خانواده‌های شریفپور . ادیب . صباحی . شهبندی . صمیمی شکیبا. هاشمپور . نجات بخش . چکاوه. مختاری سعیدی . پیرعلی . قابل رحمت

آ-۲۱۳۲۴

روزسه شنبه بیست و چهارم شهریور ماه که مصادف است با سالروز درگذشت مرحوم **سید محمد تقی گلستان** مجلس یادبودی از ساعت ۵ تا ۷ بعد از ظهر درمنزل مصطفی بصیری جاده پهلوی روبروی نمایشگاه بین‌المللی کوی شادی برپا خواهد بود .

خانواده گلستان

آ-۱۱۵۰۳ ۲-۲

خانواده‌های: **سپهرداد. صفری. مهروری شیخان. مرادی. روشن‌ضمیر. شالچی. شفیعی**

باکمال تاسف درگذشت دوشیزه ناکام **افسر سپهرداد** را به اطلاع اقوام ودوستان می رساند . مجلس ختم روز سه شنبه بیست‌وچهارم شهریور ازساعت ۳ الی ۵ بعد از ظهر در مسجد ولی‌عصر واقع در خیابان حشمت‌الدوله و مجلس ختم زنانه همانروز بعد از ظهر در منزل شخصی ومراسم هفته نیز روز جمعه ۲۷ شهریور از ساعت ۳ الی ۵ بعدازظهر درابن بابویه مقبره حاجی حسین شفیعی برگزار می شود .

بعموم بازماندگان آنمرحومه مصیبت وارده را تسلیت میدهیم .

انالله و اناالیه راجعون

خانواده های : پرجفا . سیفی پور . اخلاق‌پور

باکمال تاسف مرك نابهنگام جوان ناکام **پرویز پرجفا همدانی** را به اطلاع دوستان وفامیل محترم می رسانند مجلس ترحیم مردانه از ساعت ۳ تا ۶ بعد از ظهر روز سه شنبه ۲۴ شهریور در مسجد هدایت واقع در دروس برگزار می شود و مجلس ختم زنانه نیز در همان روز در منزل شخصی آنمرحوم واقع در قنات دروس منعقد است .

آ-۲۱۳۰۰

مصیبت وارده را بعموم بازماندگان آنمرحوم تسلیت میدهیم .

تسلیت

جناب آقای عنایت‌الله نور آذر

مرك جانگداز برادر عزیزتان را به جنابعالی و خانواده محترم تسلیت عرض می نمایم .

ابوالقاسم چهره‌سا و بانو

جناب آقای حسین دهلوی ریاست محترم هنرستان عالی موسیقی ملی

درگذشت والده گرامتان را از صمیم قلب تسلیت می گوئیم وبقاء وسعادت آن استاد محترم وخاندان جلیل را از خداوند خواهانیم .

هنرجویان سال چهارم هنرستان عالی موسیقی ملی

جناب آقای حسین دهلوی

فوت مادر عزیزتان را به جنابعالی وخانواده محترم دهلوی تسلیت عرض نموده ودر غم شما خودمانرا شریك میدانیم .

افلیا پرتو . هوسپیان . طارخانیان . فروزگان یوسف زاده . جعفری . خطیبی . فرجاد . ایزدی . احمد مستان

آ-۱۱۵۵۹

آقای مهندس احسنی

مصیبت وارده را به آنجناب وخاندان محترم تسلیت عرض می کنیم .

آ-۱۱۵۵۳ **مهندسین شرکت ساختمانی مهران**

جناب آقای حسین دهلوی ریاست هنرستان عالی موسیقی ایران

بانهایت تاثر وتاسف مصیبت وارده را بخاندان جلیله دهلوی خصوصا به جنابعالی تسلیت عرض می نمائیم .

سرهنك حسین تسبیحی وبانو - فریدا تسبیحی

آ-۱۱۵۷۹

جناب آقای ملاح

مصیبت جانگداز فوت پدر عزیزتان را از صمیم قلب تسلیت می گویم .

بزرك لشگری

آ-۱۱۵۸۹

فوت جانگداز تالم آور مرحومه مغفوره سکینه کاظمی را به خاندان محترم کاظمی تسلیت عرض می نمایم .

غلامعلی نثری

جناب آقای مهندس عطاءالله احسنی

بدینوسیله بجنابعالی وخاندان محترم تسلیت عرض می کنیم . **مهندس شفاهی - مهندس فیروزی**

استاد معظم جناب آقای دکتر خسرو ملاح

مصیبت وارده را به آن استاد ارجمند تسلیت عرض می نمایم .

دانشجوی دانشکده اقتصاد عبدالله میرهاشمی

---

۱۹۰ هزار گوسفند

بقیه از صفحه اول

● **بررسی پیشنهادها**

این مقام افزود ، بهرحال درصورت خرید گوسفند مجدد از خارج واردات آن قبل از تحویل ۶۰ هزار گوسفند از ترکیه انجام نخواهد شد .

درمورد نحوهٔ خرید باید گفت ، چون گوشت منجمد درترکیه خیلی گران است لذا درصورت لزوم ایران ازترکیه فقط گوسفند (زنده) خریداری خواهد کرد .

استرالیا- افریقای جنوبی ونیوزیلند حاضرند گوشت منجمد راباشرایط سهل بایران بفروشند وباتوجه بکرایه حمل وبعدمسافت ، بازهم خرید گوشت یخزده ازاین کشور ها صرف میکند .

● **مسئله عادت**

موضوعی که تاکنون از خرید گوشت منجمد توسط ایران جلوگیری نموده یکی مساله فقدان سردخانه های کافی ودیگری عادت نداشتن مردم به مصرف گوشت یخزده است . باآنکه گوشت منجمد ازهرجهت با اسلوب علمی آماده میشود . معهذا مدتی طول خواهد کشید تامردم بمصرف این قبیل گوشت‌ها عادت نمایند. چنانچه مصرف گوشت منجمد درایران معمول شود ، این نوع گوشت ارزانترین گوشتی است که میتوان خریداری و دراختیار مردم گذاشت .

● **نحوه پیشنهادها**

ترکیه طبق پیشنهاد خود حاضر است ۱۹۰ هزار گوسفند رادر ۳ نوبت دراختیار ایران بگذارد. نوبت اول ۱۲۰ هزار ، نوبت دوم ۲۰ هزار و نوبت سوم ۵۰ هزار .

کمك بارزانی

واردات گوسفند از خارج ، تاثیر زیادی درکاهش قیمت گوشت ومبارزه باگرانفروشی آن دارد، بطوریکه ورود گوسفند های اخیر ازترکیه سبب شده هم ازاحتکار گوشت جلوگیری شود وهم گوشت باقیمت مناسب تردر اختیار مردم گذارده شود .

از موسسات تعلیماتی «اتحادیه دینی» که با وسیله کامل ایاب و ذهاب مجهز تحت رهبری دقیق آیة الله فومنی حایری اداره میشود در تمام سال استفاده کنید « دبستان نو مخصوص دوشیزگان » « دبستان نو ویژه پسران » - اولین کودکستان تربیت دینی

برای اطلاعات بیشتر بدفتر اتحادیه دینی - مسجد نو - خیابان خراسان و تلفن شماره ۲۰۴۲۰ مراجعه فرمائید

کانون بازنشستگان کشوری

در جلسه هفتگی عصر چهارشنبه ۲۵ شهریور که از ساعت ۵½ تشکیل میگردد ساعت ۶¼ آقای حسین گویا عضو هیئت مدیره کانون زیر عنوان (زبان شیرین پارسی و قلمرو وسیع آن) سخنرانی مینمایند . بعد دوحلقه فیلم نشان داده خواهد شد . ورود علاقمندان آزاد است .

دبیر کل کانون - وزیری الهی

آ-۱۱۵۹۳

ازصبح چهارشنبه درسینماهای

ب.ب.پلازا

دبستان ملی هاشمی

ثبت‌نام مینماید. تهران‌نو - فرح‌آباد - سازمان فرهنگی هاشمی.

مراجعت

دکتر جهانستان از اروپا واز بیماران پذیرائی مینماید .

تلفن ۶۹۱۹۰

گروه فرهنگی نراقی

دبیرستان ودبستان زیرنظر MISS SMITE متخصص زبان واختر الملوك نراقی فارغ‌التحصیل تعلیم وتربیت از دانشگاههای اروپا همه‌روزه ثبت‌نام مینماید.

نشانی: یوسف‌آباد - چهارراه مهر تلفن ۶۲۶۹۶۵

چهارده مقاله

ازچهارده نویسنده معاصر ایران

استاد سعیدنفیسی - دکتر محمدمشایخی - جلال آل‌احمد - دکتر صبور - احمد کسروی - دکتر علی محمد کاردان - احمد ترك‌زاده - دکترسامی راد - دکتر سجادی و عده‌ئی دیگر ازنویسندگان مبرز ایران

بکوشش ابراهیم یلان

ناشر

کانون انتشارات وکتابخانه کندی وابسته به موسسه مطبوعاتی کورش کبیر تلفن ۲۴۳۹۷ به قطع جیبی باجلد ۴ رنك ازچاپ خارج واز امروز دردست روزنامه فروشهاست.

آ-۲۱۲۲۶

دکتر طهمورث فروزین

رزیدنت آسیسنت سابق بیمارستانهای انگلستان

متخصص جراحی عمومی (جراحی شکم) معده . روده . کبدوعروق

* اسلامبول : جنب کافه قنادی فردوسی ۵ تا ۸ بعدازظهر تلفن ۳۷۲۲۲

جشنواره

مجله اطلاعات بانوان

ازروزسه‌شنبه ۲۴ شهریور ماه، بمدت چندشب برگزارمیشود چگونه‌میتوانید کارت دعوت این جشنواره‌رابدست‌آورید؟

بمناسبت تعطیلات تابستان ، از طرف مجله اطلاعات بانوان و انجمن دوشیزگان وبانوان، جشنواره‌ای بمدت چندشب - از روز سه‌شنبه ۲۴ شهریور ماه برگزار میشود . دراین جشنواره ، همه خوانندگان اطلاعات بانوان واعضای انجمن . باتفاق خانواده ودوستان خودمیتوانندشرکت کنند . برای شرکت دراین جشنواره بزرك وباشکوه ازبرجسته‌ترین هنرمندان کشور وسرشناسترین شکوفه‌های هنردعوت بعمل آمده و چندبرنامه هنری ابتکاری تهیه‌شده‌است که برای اولین باربمرحله اجرا درمی‌آید طبق دعوتی که صورت گرفته‌است ، دوشیزه «ناهید» خواننده معروف اصفهان ، برای شرکت دراین جشنواره هفته آینده به تهران خواهد آمد .

شرایط تهیه کارت ورودی جشنواره مجله وانجمن ، در شماره‌های اخیر اطلاعات بانوان چاپ شده وتوزیع کارت‌ها چندروزی است، آغاز یافته است .

برای تهیه کارت های این جشنواره فراموش نشدنی به دبیرخانه انجمن (خیابان شاه‌رضا - خیابان فرصت شماره ۷۳) مراجعه فرمائید .

سازمان ملل با هلیکوپتر برای ترکها آذوقه فرستاد

نیکوزیا ۱۴ سپتامبر

سخنگوی نیروهای سازمان ملل متحددر قبرس اعلام کرد مقادیر زیادی خواربارو پوشاك باهلیکوپتر وکامیون به دهکده ترك نشین «کوکینا» فرستادند. این دهکده در محاصره یونانیان است و ساکنین ترك‌نشین آن باقحطی روبرو هستند.

کامیونهای سازمان ملل متحد باچند زره پوش اسکورت شدند دولت ترکیه تهدیدکرده بودکه اگر ترکهای قبرس همچنان در محاصره باقی بمانند دولت ترکیه مداخله نظامی میکند یك سخنگوی سازمان ملل متحد گفت سازمان ملل متحد بافرستادن خواربار و پوشاك بدهکده «کوکینا» جلو مداخله ترکیه راگرفته است.

ابتکار دیروز سازمان ملل متحد در رساندن آذوقه وپوشاك به ترك های قبرس بااستقبال دولت ترکیه روبرو گشت.

دولت ترکیه اینك انتظار دارد که سازمان‌ملل متحدبتواندااقدامات موثرتری دراین زمینه بعمل آورد.

تحولات مهم جهان در ۲۴ ساعت گذشته

کودتای عقیم

حمایت‌قاطع امریکا از ژنرال خان و اعلام این امر که‌حکومت او از لحاظ دولت ایالات‌متحده تنها حکومت قانونی ویتنام - جنوبی است ،همراه با اختلاف نظر سران ارتش کودتای دیروز را علیه وی عقیم ساخت و خان بار دیگر توانست موقعیت خود را مستحکم نماید . اما این جریان بمعنی پایان‌کار نیست و عوامل بحران چنان نیرومند است که هر لحظه امکان دارد حوادث جدیدی باز برضد دولت ویتنام جنوبی روی دهد .

تیراندازی شدید در مرز دو برلن

برلین -۱۳ سپتامبر- خبرگزاری فرانسه -سحرگاه امروز تیراندازی شدیدی بین نیروهای مرزی آلمان شرقی ونیروی پلیس برلن غربی روی داد .

تیراندازی هنگامی شروع شد که افراد گاردمرزی آلمان شرقی بروی یك مرد۲۱ ساله که‌در حال فرار بسوی برلن‌غربی بود تیراندازی کردند.

این مرد میخواست‌ازسیم‌های خاردار ودیوار برلن عبورکند .کسانی که شاهد این منظره بودند خاطرنشان میسازند کمی بعد، یعنی درساعت۵ صبح بوقت محلی نگهبانان مرزی آلمان شرقی پناهنده رادر حالیکه در «منطقه مرك» به‌پشت خوابیده بود در ده متری دیوار برلن یافتند .نگهبانان آلمان شرقی بروی او آتش کردند ومرد پناهنده هرچند که شدیدامجروح شده بود توانست خودرا به دیوار برساند . دراین هنگام یك‌افسر ویك سرباز مرزی آلمان شرقی بسوی او دویدند تاویرا بازداشت کنند ، اما پلیس برلن غربی بسوی نگهبانان‌برلن شرقی تیراندازی کردند . عده‌ای از مردم برلن غربی که‌ناظر این حادثه بودند بسوی پناهنده طناب انداختندو موفق‌شدند اورا باینطرف مرزبیاورند. پناهنده ۲۱ ساله‌اینك دربیمارستان بسر میبرد .

منابع‌موثق خاطر نشان میسازند که تیراندازی مامورین مرزی آلمان شرقی به‌چند خانه در آلمان غربی خسارت واردساخت ویك زن بعلت شکسته شدن شیشه مجروح گشت .

طوفان وحشتناك در کره جنوبی

سئول- ۱۴سپتامبر- خبرگزاری فرانسه- آخرین گزارش رسیده از کره جنوبی حاکی است که تلفات طوفان وگردباد شدید دراین کشور ۴۰۳ تن‌کشته‌و ناپدیداست. همچنین عده‌زیادی دراین حادثه زخمی‌شده‌اند شدت طوفان درسئول ومرکز کره جنوبی شدیدتر بوده است .

براثر طوفان‌خسارات بسیاروارد شده‌وهزاران تن‌بی‌خانمان گردیده‌اند

دوساعت مذاکره

عصمت اینونو نخست‌وزیرترکیه امروز با ارکین وزیر امور خارجه وژنرال سونای رئیس ستاد ارتش دوساعت مذاکره کرد . منابع موثق خاطرنشان میسازند مذاکرات پیرامون در مضیقه بودن ترکهای قبرس از نظر خواربار و پوشاك بود.

بموجب گزارشی که از قبرس برای دولت ترکیه رسیده ، اینك ۱۵۰۰ تن ترك قبرسی درغارزندگی میکنند و یونانیان اجازه نمیدهند کسی به‌آنها آذوقه برساند .

منابع موثق میافزایندطبق گزارشی که کاردار سفارت ترکیه درقبرس برای دولت ترکیه فرستاده است ماکاریوس رئیس جمهوری قبرس به فرمانده نیروهای سازمان ملل متحد در قبرس اطلاع داده تا آخر این هفته به محاصره اقتصادی‌ترك هاپایان میدهد .

مسئله کنگو راه‌حل افریقائی

لئوپلدویل-۱۴ سپتامبر -خبرگزاری فرانسه - موسی چومبه نخست‌وزیر کنگو درضیافتی که‌دیروز بافتخارتمام روسای هیئتهای‌دیپلماسی مقیم‌پایتخت کنگو ترتیب دادگفت سازمان وحدت آفریقا راه‌حل افریقائی مسئله کنگو را میگشاید .

موسی چومبه قطعنامه نهائی‌سازمان وحدت افریقارا بعنوان پیروزی بزرگی برای کشورش تلقی کرد . نخست وزیرکنگوازاینکه«جوموکنیاتا»نخست وزیرکنیارئیس کمیسیون‌سازمان‌وحدت افریقا رابرای کنگو تعیین کرده است تشکر نمود .

وی افزود بزودی درسراسر کنگو نظم‌برقرار میشود .

در چهارگوشه جهان

شکارچی شکار شد

برت-مردی که برای شکار «کانگورو» رفته بودخود بدست شکارچی دیگری شکارگردید.

شکارچی اولی که لباس مخصوص استتار پوشیده بود شکارچی دیگررا باشتباه‌انداخت واورا بجای «کانگورو» هدف‌تیر قرار دادو بشدت مجروح‌ساخت.

کاسموس- ۴۵

مسکو - خبرگزاری تاس گزارش داد که دانشمندان شوروی ماهواره جدیدی ازنوع «کاسموس» بفضا پرتاب کردند.

«کاسموس ۴۵» که دارای وسایل علمی برای تحقیقات فضائی است با موفقیت درمدار خود قرار گرفته است .

برسمیت میشناسد

امان- حدری توکان وزیر خارجه اردن‌امروز پیش‌بینی کرد که‌عربستان سعودی در آینده نزدیك جمهوری یمن رابرسمیت خواهد شناخت .

وی گفت‌ملك‌حسین دردومین کنفرانس سران‌کشور های‌عربی کوشش زیادیکاربرد تاعربستان سعودی این کشور را برسمیت بشناسد .

کنگره ضد الکلیسم

فرانکفورت- بیست و هفتمین کنگره ضد الکلیسم که با شرکت بیش‌از ششصد نفر از سی‌ویك کشور در فرانکفورت تشکیل شده‌بود بکار های خود پایان داد .

پروفسور تئوگلاس یکی از دانشمندان آلمانی شرکت‌کننده در این کنگره در یك نطق تلویزیونی گفت کلیه دولتهای جهان باید یك‌درصد از درآمدی را که از مالیات مشروبات‌الکلی عایدشان میشود برای مبارزه‌با الکل اختصاص دهند .

وی گفت درآلمان که‌کشور «معجزه‌اقتصادی» است سیصدو پنجاه هزار الکلی وجود دارد که ۲۵درصد آنها زن هستند .

کنفرانس بین‌المللی انرژی اتمی

وین - کنفرانس بین‌المللی انرژی اتمی امروز با شرکت نمایندگان ۸۸ ملت در وین پایتخت اطریش گشایش یافت.

بسیاری از مسائلی که در این کنفرانس مطرح میشودقبلا درکنفرانس «اتم درخدمت‌صلح» که‌در ژنو تشکیل شده‌بود مورد بررسی قرارگرفته‌است بنابراین تصور میرود که مذاکرات این کنفرانس بیش‌از شش روزطول نکشد .

اتوبوس واژگون شد

استانبول -یك اتوبوس‌مسافر بری براثر ترکیدن چرخ جلو در۱۵۰کیلومتری عدنه درترکیه واژگون شد .دراین حادثه یازده نفرکشته شدند و چهل ویك نفر بسختی زخمی گردیدند .

مبارزه‌انتخاباتی‌الجزایر

الجزایر - مبارزه انتخاباتی برای برگزیدن نمایندگان جدید پارلمان الجزایر رسما آغاز شد از دیروز درسراسر این کشور میتینك‌های انتخاباتی تشکیل میشود .دولت الجزایر ازمردم درخواست کرده است که‌کلیه آنهائی که حق‌رای‌دادن دارند در انتخابات شرکت کنند درحالیکه مخالفان بن‌بلا اصولا انتخابات را تحریم کرده‌اند .

نخستین ماهواره فرانسه

مون‌دومارسان - گاستون پالووسکی وزیر تفحصات اتمی و فضائی فرانسه در یك‌مصاحبه مطبوعاتی اظهارداشت که‌فرانسه دوسال دیگر نخستین ماهواره خود را درمدار کره زمین قرار خواهد داد .

یك محصول جدید داروگر

حاوی انواع ویتامینهای مورد نیاز پوست

استحمام باشامپو حمام داروگرپوست را لطیف‌وخستگی روزانه را ازشما دورمیکند. شامپوحمام داروگر بسرعت گرد وغبار وچربیهای‌روی پوست را درخود حل میکند ودیگر نیازی باستعمال وسایل معمولی از قبیل لیف و کیسه‌نیست. بایك پیمانه‌کوچك شامپوحمام داروگر، یك وان پر ازکف معطر در اختیار خواهید داشت .

شامپو حمام داروگر در دو نوع :

* سبز رنگ با عطر کاج
* صورتی رنگ با عطر شکوفه سیب

Darugar داروگر

آوازه

شوروی اعلام کرد چین قاچاق تریاك میکند

مسکو- ۱۴سپتامبر- آسوشیتدپرس - رویتر روزنامه پراودا نوشت چین کمونیست سالی ۵۰۰ میلیون‌دلارازقاچاق تریاك و مواد مخدره بدست می آورد، و این مبلغ منبع عمده در آمد ارزی آن کشور است.

قسمتی ازاین پول کلان بمصرف تبلیغات ضد شوروی‌و کمك به تفرقه اندازان‌هوادارپکن میرسد.

این روزنامه از قول رئیس کمیته ژاپنی مبارزه با اعتیادمواد مخدره نوشته است چین کمونیست‌بزرگترین تولید کننده خشخاش درجهان میباشد که از آن تریاك و مرفین و هروئین بدست می‌آید . چین سالی ۱۷۰ میلیون دلار تریاك قاچاق به‌ژاپن می فرستد و بقیه رابه آسیای جنوب شرقی‌و امریکا ارسال میدارد .

● **افزایش تولید**

روزنامه پراودا افزوده است‌تصمیم به‌تولید عمده مواد مخدره دریك کنفرانس در چین کمونیست باحضور وزیر دارائی ووزیر بازرگانی خارجی گرفته شد و اکنون چین تولید مواد مخدره را از سالی ۲۰۰۰ به سالی ۸۰۰۰ تن افزایش داده و این کارطبق نقشه «جهش بزرك بجلو » انجام‌گرفته است .

درچین سالی شصت میلیون جریب زیرکشت خشخاش قرار دارد .

● **مخالفت باشوروی**

عناصرمخالف‌دستگاه رهبری حزب کمونیست فرانسه که‌طرفداریکن‌هستند «فدراسیون‌محافل‌مارکسیست‌لنینیست» راتشکیل داده مخالفت خودرا باشوروی وحزب کمونیست فرانسه اعلام‌داشتند.

عده‌ای که بمناسبت هواداری ازپکن ازحزب اخراج شده یاکنارگرفته‌اند دراین فدراسیون عضویت دارند . فدراسیون مزبور از اتحاد محافل مارکسیستی «مارسی» ،«بردو » ، «گرنوبل» وغیره تشکیل شده‌است

● **سرنوشت چوئن لای**

غیبت طولانی چوئن‌لای درمراسم علنی چین کمونیست مایه تشدید شایعات درباره وضع‌و محل اقامت‌او شده است.

خبررسمی دراین باره‌منتشر نشده، اما مقامات مطلع میگویند چوئن‌لای «درخارج ازپکن است » یا« استراحت میکند » دلیلی در دست نیست که وضع مزاجی چوئن‌لای‌آنقدروخیم‌باشد که‌چنین استراحت طولانی را ایجاب نماید . آخرین خبری که نام‌چوئن‌لای درآن برده شد، حضور وی درسفارت لهستان درپکن برای تسلیت مرك «زاوادسکی» رئیس جمهوری سابق لهستان بود .

روزقبل‌ازآن نیز درمیتینك‌اعتراضی به‌عمل‌آمریکا درخلیج تونکن شرکت کرده بود وبعدا دیگر خبری از او نیست .

آگهی حراج

قسمت کارپردازی سازمان برنامه ۳۲۴ قلم لوازم و اثاثیه اداری (چوبی وفلزی)را که در انبار این قسمت واقع‌درخیابان شاهرضا خیابان رامسر شماره ۷۸موجود است از طریق حراج عمومی که در ساعت ۹ صبح روز یکشنبه ۴۳٫۷٫۵ که درانبار فوق‌الذکر بعمل خواهد آمد بفروش میرساند داوطلبین خرید میتوانند قبل از تاریخ‌بالا اشیا مورد حراج را همه روزه غیر از روزهای تعطیل درساعات اداری باردید نمایند هزینه ارزیابی‌وحراج ومالیات و عوارض متعلقه و چاپ آگهی حراج بعهده خریدار است ووجه کلا نقدا وفی‌المجلس دریافت خواهد شد . الف۳۹۸۲

قسمت کارپردازی

آ-۲۱۰۹۶ ۲-۳

بدنبال انتشار قطعنامه کنفرانس اسکندریه :

اسرائیل اعلام کرد تجاوز را دفع میکند

تل‌اویو - ۱۴ سپتامبر -رویتر - خبرگزاری فرانسه - یك روزنامه اسرائیلی که ارگان حزب مذهبی و ناسیونالیست اسرائیل است امروز خواستار شد که قوای دفاعی اسرائیل در برابر تصمیمات متخذه ازطرف کنفرانس اسکندریه تقویت گردد . روزنامه همچنین نوشته است که باید فعالیت‌های سیاسی آغاز گردد‌و به آمریکائیها فهمانده شود که‌نباید تصمیمات کنفرانس اسکندریه رابا آرامش خاطر تلقی کنند .

روزنامه «واوار»، ارگان کارگران سوسیالیست اسرائیل نوشته است کنفرانس اسکندریه نشان داد که‌در سیاست سران عرب ، در دشمنی با اسرائیل تغییری حاصل نشده است.

● **مقاومت**

دراعلامیه ای که بعد از تشکیل جلسه‌کابینه ازطرف دولت اسرائیل منتشرشدگفته میشود دولت اسرائیل هرگونه اقدام تجاوزکارانه راعلیه خویش دفع خواهدکرد دربرابر هر اقدام یك‌جانبه ازطرف سران عرب مقاومت خواهد نمود. دراعلامیه تاکید شده که دراسکندریه تصمیمات‌تجاوز کارانه علیه اسرائیل گرفته شده و هدف اعراب انهدام اسرائیل اعلام گردیده است .

● **تمام تلاش**

سناتور کنت کتینك رقیب ربرت کندی بری انتخاب سناتوری ایالت نیویورك امروز اعلام کرد که ازدولت آمریکا خواسته است تمام تلاش خود رابکار برد تااز تجهیز نمایندگان عرب علیه‌اسرائیل جلوگیری شود.

وی افزود تصمیم دول عربی جهت تشکیل یك ارتش بکمك نمایندگان عرب جهت نابود کردن اسرائیل تهدیدی بزرك برای صلح‌درخاورمیانه بشمار میرود .وی‌افزود اگر از ایجاد ارتش فلسطین جلوگیری نشود صلح اعراب و اسرائیل مبدل بیك جنك خاورمیانه بهم خورده و کشمکش جهانی خواهد شد .

از همین هفته

رکس- سالن امپایر همای. تراس نیاگارا

ماجرای حقیقی و باور نکردنی زبردست ترین دزد امریکائی که درمدت دو سال یك میلیون دلارجواهرسرقت کرد!

دزد جواهر

دوبله بفارسی

بازیگر: دیوید برایان

از صبح چهارشنبه در سینماهای

سانترال - حافظ

ویلیام هولدن - الك گینس - جك هاکینز

پل رودخانه کوای

THE BRIDGE ON THE RIVER KWAI

برنده ۷ جایزه اسکار

تهیه‌کننده : سام‌اسپیگل

کارگردان : دیویدلین

(سازندگان لورنس عربستان)

محصول: کمپانی کلمبیا سینماسکوپ . رنگی . دوبله بفارسی

از اول مهر درسینماهای

آسیا - رکس سعدی - رویال - پلازا - همای

تفیلاه

مراسم خواندن تفیلا درشب وروز کیپور طبق معمول سنواتی بوسیله جناب آقای حاخام یدیدیاشوفط و جناب آقای حاخام اوریئل وسایر شالیح صیبورهای منتخب در حیاط مدرسه اتفاق واقع درخیابان آناتول فرانس جنب دانشگاه برگذار خواهدشد.

کانون خیرخواه

آ-۱۱۵۷۳

بدنبال وقوع کودتا درویتنام جنوبی وتصرف سایگون توسط واحدهای شورشی:

امریکا اعلام کرد فقط خان را برسمیت میشناسند

سایگون - ۱۵ سپتامبر

گزارشهای رسیده از سایگون حاکی است که ۲٤ ساعت پس از وقوع کودتای نظامی علیه ژنرال خان، بعلت اختلاف نظر رهبران کودتا علائم شکست در میان آنها پدیدار شده و با این ترتیب خان که ظرف ۲٤ ساعت گذشته متواری و مشغول فعالیت بود باز هم بزمامداری خود در ویتنام ادامه خواهد داد رادیو سایگون شکست شورشیانی را که دیروز برای برانداختن حکومت ژنرال خان کودتا کرده بودند اعلام داشت وگفت: کودتاچیان میخواستند رژیم مستبدانه ایجاد کنند و از دانشجویان خواست که برای شکست قطعی کودتاچیان متحد شوند.

بعد پیام دیگری ازطرف کمیته رهبری دانشجویان از رادیو پخش شد که درآن رهبران کودتا «خائن» نامیده‌شدند.

شروع شکست کودتا ازآنجا آغازشد که فرمانده نیروی هوائی توانست واحدهای وفادار به دولت رامتحدنماید.

● شروع مذاکره

بعد از آنکه مقاومت کائوکی شروع شد ، ژنرال خان ازدالات به سایگون آمد و در فرودگاه موضع گرفت و باجانسون معاون سفیر آمریکا بمذاکره پرداخت . بعد از این مذاکره ژنرال خان و ژنرال «مین» عازم مقصد نامعلومی شدند و ۲۰ تانك در جلوی عمارت ستاد نیروی هوائی صف کشیدند . هواپیماها برفراز شهر به‌پرواز در- آمدند و در نقاط خلوت شهر شعله هائی فروریختند تا در نور آن از حرکت ورفت‌وآمد قوای کودتائی خبرداشته باشند . کائوکی نیز کودتاچیان را تهدید کرد که مخالف هرنوع کودتا است وبرای عملیات آماده است . بدنبال این ماجرا بود که ژنرال «فات» وژنرال «وان‌دوك» رهبران کودتا به‌قسمتی از سپاهیان خود دستورداد‌ندپایتخت را ترك کنند . .

● معلوم نیست

بابیرون رفتن قسمتی از قوای کودتاچی از پایتخت محل اقامت رهبران کودتا ژنرال «فات »وژنرال «وان‌دوك» معلوم نیست ظاهرا آندو که از حمایت واحدهای ارتشی از ژنرال خان نگران شده‌اند خودرا درجائی مخفی نموده‌اند .

در یك مصاحبه مطبوعاتی کائوکی پس از بیرون رفتن قسمتی از قوای کودتاچی اعلام داشت که از چهار لشکر ویتنام دولشکر از ژنرال‌خان طرفداری میکنند ، اما لشکر سوم در وضع‌مشکلی است زیرا ستاد آن را لشکر چهارم (کودتاچیان) اشغال کرده‌اند . کائوکی گفت: ژنرال خان درصورت لزوم حاضر است بجنگد اما همچنین آماده‌است با رهبران کودتا مذاکره کند وبه آنها «امان» بدهد .

محل بیطرف

ازکائوکی پرسیده‌شد آیاژنرال خان در محل بیطرفی با رهبران کودتامذاکره خواهد کرد.اوجواب داد :نه او نخست‌وزیر است چرا در محل بیطرف مذاکره کند؟اعلام شد که قوای ژنرال خان ایستگاه رادیو راهم از دست کودتاچیان‌پس، گرفته‌اند و ازآن‌اخبار دولتی پخش میشود آخرین خبر حاکی است که «مقصدنامعلوم» ژنرال خان و ژنرال مین دماغه سن‌ژاك بوده و ظاهرا خیالشان از طرف کودتاچیان‌راحت شده است .

این عکس که یك روز قبل ازکودتای ویتنام گرفته شده جلسه فوق‌العاده کاخ سفید را باشرکت جانسون ، راسك، مك‌نامارا و ژنرال تیلورسفیر امریکا در ویتنام جهت مذاکره درباره اوضاع ویتنام نشان میدهد .

جریان کودتای نافرجام

سحرگاه دیروز ، اندکی بعد از اعلام وقوع کودتا ژنرال «لام‌وان‌فات » رهبر کودتا با ۲۰۰۰ سپاهی شورشی ووسائل زرهی وارد «سایگون»شد و بسرعت بر اوضاع مسلط گردید وی‌از رادیو اعلام کرد ژنرال خان بعنوان خائن توقیف شده و از مردم خواست‌از او حمایت کنند . ازسرنوشت خان‌در آن موقع اطلاعی در دست نبود .

نزدیکی های ظهر هنوز گزارش میرسید که ژنرال خان در فرودگاه سایگون و در معیت «کائوکی»فرمانده نیروی هوائی است . «کائوکی » به خبرنگاران گفت آماده است که هواپیما های خود را برای بمباران شورشیان بفرستد و اعلام کرد وضع بسیار وخیم است .

فرودگاه سایگون با سیم خاردارو مسلسل بشکل سنگری در آمده بود وهواپیما های شکاری بمب افکن روی سایگون دور میزدند . تا نزدیك ظهر گلوله ای شلیك نشده بود . اما امکان داشت جنك داخلی در گیرد . ژنرال «فات» که کاتولیك است در راس گروهی از افسران قراردارد که همه آنها در هفته گذشته از طرف ژنرال خان از کار برکنار شدند . وی‌سابقا وزیر کشور ژنرال خان‌بود.

● تشکیل کمیته

پس‌از وقوع کودتا ژنرال «پیت» از رادیو سایگون تشکیل کمیته « نجات خلق و ارتش»را اعلام کرد که‌جانشین حکومت خان خواهد شد .

سپس صدای یك رادیو دیگر از ویتنام شنیده شد که در آن از قول ژنرال خان گفته می شد کودتای«فات» فقط بنفع چریکهای کمونیست است وکشوررا به فاجعه خواهد کشاند . محل تقریبی این رادیودر ۱٦۰ کیلو- متری سایگون تعیین شده است .

● ژنرالهای برکنار شده

آخرین کسی‌که قبل از کودتا توسط ژنرال خان بر کنار شدژنرال «دوکائوتری» بود که مقام فرماندهی لشکر دوم را داشت . بودائیهاو رامتهم می کردند که دوماه پیش خانه های بودائیان‌راسوزانده وبا رژیم‌دیکتاتوری نگودین‌دیم ارتباط داشته‌است.

نام این ژنرال باضافه ژنرال «تیور» رئیس ستاد خان وپنج‌نفر ژنرال دیگر در لیست‌سیاه بودائیان بود و احتمال میرود که آنان نیز در کودتای دیروز دست داشتند .

● مجازات میشوند

ژنرال «فات» در طی‌یك پیام‌رادیوئی دیگر گفت حکومت ژنرال خان می خواست آتش جنك مذهبی روشن کند و بین افراد ارتش تفرقه بیاندازد . وی اعلام کرد حکومت «غیرقانونی » ژنرال‌خان‌منحل‌شده واو و همکارانش بعنوان مجرم مجازات خواهند دید .

ژنرال «فات» افزود که همچنان از آمریکا و کشورهای دوست دیگر کمك خواهد گرفت و ممکن است شورای نظامی کودتا کننده پس از آرام شدن اوضاع حکومت را به‌دست افراد غیر نظامی بسپارد .

● نیروی دریائی وهوائی

تا صبح امروز وضع نیروی هوائی و دریائی ویتنام مشخص نبود . یك پیام رادیوئی از سایگون که درتوکیو شنیده شده حاکی بودکه آنها نیز بکودتاچیان پیوسته‌اند و طی تلگرافی به ۹ ژنرال کودتاچی حمایت خود را ازآنان اعلام داشته‌اند .

● برنامه ده ماده‌ای

حکومت کودتائی ویتنام جنوبی‌یك برنامه پنج ماده‌ای برای خود بشرح زیر اعلام کرد :

۱- تقویت نیروی ملی برای مقابله با همه توطئه‌های کمونیستی وسرکوبی کمونیستهائی که نقاب ناسیونالیسم بچهره زده‌اند .

۲- ریشه‌کن‌کردن ویت‌کنك و عمال آن .

۳- متحد کردن ارتش‌و ملت‌بدون درنظر گرفتن اختلاف مذهبی .

٤- جداکردن مذهب از سیاست و تعیین مرز روشنی بین آن دو .

۵- همکاری با ملل جهان آزاد ، احترام به منشور ملل متحدو غیره .

از رادیو سایگون اعلام شد که فرماندهان نظامی ناحیه دلتای‌مکونك از جمله تیپ هفتم ونیرو های مذهبی بشورای ژنرالهای کودتاچی اظهار وفاداری کرده‌اند .

● پیام خان

پس از آنکه برنامه کودتا انتشار یافت صدای آمریکا گزارش داد که ژنرال‌خان از مردم طی‌یك پیام‌رادیوئی درخواست کرد که باکودتا وافسران شورشی مخالفت کنند زیرا کودتا بنفع کمونیستها بوده و کشور را به مصیبت میکشاند .

یك خبر دیگر حاکی‌بود که ژنرال خان بارهبران کودتا مشغول‌مذاکره است و افسران شورشی باو گفته‌اند هدفشان ایجاد یك حکومت نظامی مقتدر و جداکردن مذهب ازسیاست میباشد یکی از افسران کودتاچی‌برای مذاکره باخان،به «دالات»استراحتگاه ژنرال خان رفت و آمریکائیها نیزجدا خواهان مذاکره بین‌خان وکودتاچیان بودند گفته میشد که ارتش براثر کودتا بدو دسته تقسیم شده ونیرو های هوائی و دریائی هنوز به ژنرال خان‌وفادارند و نیروهای زمینی بیشتر در تحت تسلط ژنرال های کودتاچی میباشند .

● آخرین حادثه

کودتای دیروز آخرین حادثه یك سلسله حوادث خونین‌بودکه از زمان روی‌کار آمدن ژنرال‌خان در ویتنام بوقوع پیوسته است. او در شش ماه اول حکومت خود میکوشید که حمایت مردم راجلب کند. اما بعداز واقعه خلیج‌تونکن‌و برخوردامریکائی ها باویتنام شمالی وضع فوق‌العاده اعلام کردوخودرارئیس کشورنامید. اما تظاهرات دانشجویان علیه اوو برخورد های مذهبی آغاز شد ودر ۲۵اوت اورا از کاربرکنار کرد. دو روزبعد گروه نظامی حاکم ویتنام اورا بکاردعوت کردند و رهبری‌خود رابدست او سپردند امااو بعنوان معالجه در آسایشگاه خوددر«دالات» ماند وبعدازمدتی بسایگون‌برگشت‌و بابودائیان وکاتولیکهاو دانشجویان برای ایجاد وحدت ملی بمذاکره پرداخت و سپس ظاهرا بتقاضای بودائیان عده‌ای از ژنرال های‌خود رااز کاربرکنار کرد وباآنها از در دشمنی‌درآمد، تاآنکه «کودتای‌دیروز برضد اوانجام گرفت .

ژنرال «تیلور» سفیر کبیرامریکا درویتنام‌جنوبی که‌پس‌از وقوع کودتا از هاوائی بسوی سایگون حرکت کرد گفت تمام ژنرالهای ویتنام جنوبی طرفدار امریکا هستند .وی حاضر نشد در باره کودتای دیروز اظهار نظر کند و فقط افزودانتظار میرود ویتنام جنوبی هرچه زودتر ثبات یابد .

سفیر کبیر آمریکادر«سایگون» پس از اطلاع از کودتای دیروز با دریاسالار «گرانت‌شارب» فرمانده ناوگان آمریکا در اقیانوس آرام مذاکره نمود.

ژنرال «تیلور» قبل از آنکه‌سوار هواپیما شود در پاسخ سئوال یکی از روزنامه‌نگاران گفت کودتای دیروز موجب تعجب فراوان اوشده است .

● سنگربندی فرودگاه

اخبار پی‌درپی که از سایگون میرسید حاکی بود که فرودگاه سایگون سنگربندی شده و ژنرال خان در آن مستقر گردیده و بمبارزه باکودتاچیان ادامه میدهد کائوکی فرمانده نیروی هوائی برای صبح روز دوشنبه خبرنگاران را احضار کرد تا یك مصاحبه مطبوعاتی تشکیل دهد .

شهر سایگون آرام بود.دکانها باز وباوجود اینکه کودتاچیان از مردم خواستند که در خیابان ها ظاهر نشوند باز هم مردم در خیابان ها بودند. نیروهای‌نظامی کودتاچیان تمام روز باکامیون‌ها در خیابان‌های شهر پرسه میزدند و همینکه آفتاب غروب کرد سربازان دسته دسته‌به حالت «چمباتمه» کف پیاده‌روها نشستند و بگفتگو و صرف غذا پرداختند ، وباوجود آنکه تهدید ضد کودتا جدی‌بود خیالی فارغ و روحیه های قوی داشتند. .

تفسیرهای خارجی

سناتور هوبرت همفری نامزدحزب دموکرات برای مقام معاون ریاست جمهوری امریکا طی‌نطقی که‌درالیوکوك ایرادنمود گفت :

هرگز نباید کودتای دیروزویتنام جنوبی رابعنوان شکستی برای‌امریکا تلقی کرد سناتورهوبرت همفری‌افزود ماپلیس امپریالیست نیستیم .مایك دولت دوست‌ویتنام هستیم و بهمین عنوان به‌ویتنام جنوبی کمك میکنیم و هرگز امریکا قصد ندارد ویتنام رابه کمونیستها تسلیم کند .

● لطمه میزند

محافل صلاحیتدارانگلیسی‌معتقدند دگرگونیهای تازه سیاسی و نظامی درویتنام جنوبی لطمه بزرگی‌به‌تلاش های امریکا جهت حفظ ثبات این کشور وارد میسازد .مقامات رسمی وزارت‌امورخارجه انگلستان‌ازهرگونه اظهار نظر رسمی پیرامون کودتای ویتنام خودداری میکنند .

در لندن گفته میشود که نباید فراموش کرد اوضاع ویتنام جنوبی همزمان باوخامت اوضاع بین اندونزی ومالزی وخیم میگردد .

خبرگزاری ویتنام شمالی درباره کودتای ویتنام جنوبی گفت ویتنام جنوبی بهیچوجه نمی‌تواند از بحران احتراز کند، زیرا تناقضات موجوددر دستگاه دولتی آن،منشاء دائمی‌بحران است .

خبرگزاری چین نیز خبرکودتا را دادو گفت آمریکا و عمال آن از یك بحران به بحران شدیدتری وارد می شوند ونمی‌توانند از «منجلاب» کنونی راهی‌بخارج پیدا کنند .

رادیو مسکو خبرداد که‌ترتیب کودتا ازقبل‌توسط امریکائیها داده‌شده بود واساس پوسیده خارجی آمریکا در ویتنام منشاء آن است. نتیجه کودتا هنوز معلوم نیست، اماهرچه باشد سبب نومیدی ژنرال «تیلور» وعلامت شکست نقشه‌های جدید اوست .

امریکا فقط خان‌را برسمیت‌میشناسد

واشنگتن - ۱٤ سپتامبر - خبرگزاری فرانسه - وزارت امور خارجه امریکا در یك اعلامیه رسمی که نیمه شب گذشته صادر کرد اعلام داشت دولت امریکا از هیچ حکومتی در ویتنام جنوبی جز حکومت ژنرال نگوین خان پشتیبانی نخواهد کرد .

در این اعلامیه اضافه شده است : وقایع دیروز موجب سقوط قطعی حکومت نگوین خان‌نگردید . وزارت امور خارجه امریکا سپس خاطرنشان ساخته است که در شهر سایگون زدو خورد های خونینی روی نداده و امید است که مذاکره رهبران ویتنام جنوبی به حکومت اجازه دهد فورا کشور را به حال عادی باز گرداند .

در اعلامیه تائید شده است که هیچ یك از اتباع امریکا در وقایع دیروز مورد حمله قرار نگرفتند . این وقایع فقط به پایتخت ویتنام جنوبی محدود بوده است بموجب گزارشهای رسیده بوزارت امورخارجه امریکا در سراسر کشور آرامش حکمفرما است .

در اعلامیه وزارت امور خارجه‌امریکا اضافه شده که حکومت سه‌نفره‌مین ،خان ،خیم ،همچنان مورد حمایت دولت امریکا است و ژنرال نگوین خان نخست وزیر ویتنام جنوبی است .

رابرت مك نامارا وزیر دفاع امریکا و دین راسك وزیر امور خارجه این کشور چند لحظه پس از کودتا پرزیدنت جانسون را تلفنی از وقایع تازه این کشور مطلع کردند .

چند ساعت بعد وزرای امور خارجه امریکا در کاخ سفید حضور یافته و با جانسون پیرامون اوضاع ویتنام جنوبی مذاکره کردند . وزارت امورخارجه امریکا سپیده دم امروز صبح اعلامیه تازه ای پیرامون کودتای‌ویتنام جنوبی صادر کرد در این اعلامیه مجددا تائید شده است حکومت ژنرال خان تنها حکومت قانونی ویتنام جنوبی است و دولت امریکا با تمام قوا از حکومت ژنرال خان حمایت میکند .

در جستجوی ژنرال خان

سایگون - کودتای‌غافلگیرانه درسایگون سبب شد که حتی یك تیر برای تسخیر شهرشلیك نشود . وقتی نیرو های شورشی وارد شهر شدند و سربازان قوای دولتی بیش از آنکه وحشت زده باشند حیرت زده شده‌بودند ونمی دانستند چه بکنند . در اطراف کاخ ریاست جمهوری سربازان محافظ تفنك در دست ایستاده بودند آنها به مهاجمان شلیك نکردند .اما حاضرنشدند دررا باز کنند و قوای شورشی را راه بدهند . تا آنکه ۵۰ نفر از نیرو های شورشی از نرده ها بالارفتند و واردساختمان‌شدند ودر ها را باز کردندوآنجاراموردتفتیش قراردادند . وقتی ژنرال خان را در آنجا نیافتند برگشتند وسربازان محافظ‌را خلع‌سلاح کرده خود به پاسداری کاخ پرداختند.بطوری‌که به‌تماشاگران این‌احساس دست داده بود که یك مانورمعمولی درجریان‌است. در این جریان شهر پر ازسرباز شورشی می‌شد ، اما فقط‌عده‌ای از این سربازان اسلحه‌داشتند. بقیه «بقلاوی» هاشان را سر چوب کرده بودند و غذا می- خواستند .

بمحض خبر کودتا در حومه شهر که مرکز ارتباطی امریکا در آن قراردارد دو زره پوش امریکائی برای جلوگیری از نفوذ شورشیان موضع گرفتند و سربازان و دژبانهای امریکائی پشت کیسه های شنی دراز کشیدند تا از آن مرکز دفاع کنند ، وقتی نیرو های شورشی به آن حوالی رسیدند ،به‌دژبان های امریکائی دستور دادند از حالت حمله در آیند و به سر کار های خود برگردند .

جهان تحت سلاح اتم

اگر پسر باشد صد تیر توپ شلیك خواهدشد

اگر دختر باشد مراسم تیراندازی موقوف خواهد شد

نابل - امروز بعد از ظهر ملکه بلغاری وارد ایطالی گردید و با ملکه ایطالیا و ولیعهد بقصر سلطنتی رفتند و درآن قصر زن ولیعهد ایطالی از او پذیرائی بعمل آورد .

تمام ایتالیائیها امیدوارند که بچه ولیعهد که بزودی بدنیا خواهد آمد پسر باشد چنانچه پسر بشود صد توپ از طرف قشون و ۲۱ توپ از طرف بحریه باحترام او خواهند انداخت ولی اگر دختر باشد مراسم تیراندازی موقوف خواهد شد .

نقل از اطلاعات ۲۳ شهریور ۱۳۱۳

نور بیشتر و بهتر با لامپ فلورسنت

SYLVANIA سیلوانیا

DIVISION OF GENERAL TELEPHONE & ELECTRONICS GT&E

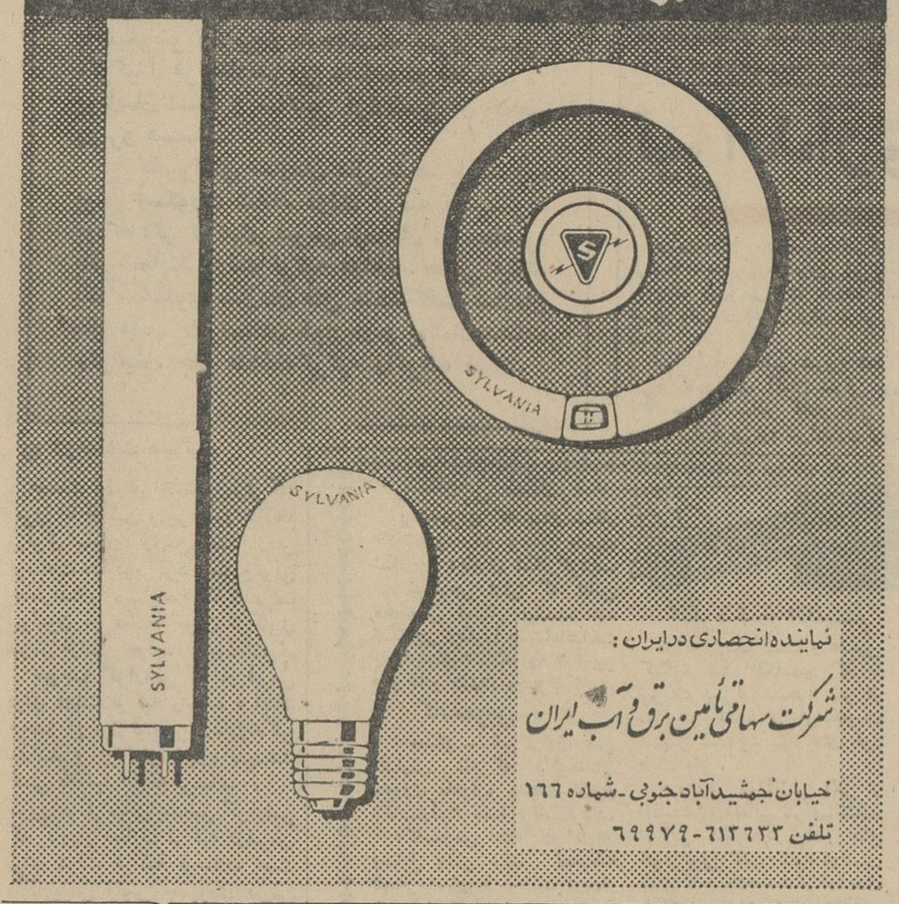

نماینده انحصاری درایران :

شرکت سهامی تأمین برق و آب ایران

خیابان جمشیدآباد جنوبی - شماره ۱٦٦

تلفن ٦١٣٦٣٣ - ٦٩٩٧٩

حاصل ذوق و ابتکار مهندسان ایرانی

بقیه از صفحه اول

و موسسات بزرك قادر به تمرکزدادن همه تشکیلات خود در یك واحد ساختمانی نبودند. وقتی این مشکل حل شد . مسئله خنك کردن و گرم کردن اطاقهای این ساختمانها پیش آمد. طبیعی است برای یك‌ساختمان بزرك دویست اطاقی گذاشتن دویست بخاری در زمستان یادویست دستگاه کولر یاباد بزن در تابستان و مرتب نگهداشتن آنها همراه با هزینه نگهداری و بهره برداری کاری‌مشکل و پر خرج بود .

هوای خفقان آور

امکان ایجاد تاسیسات حرارت مرکزی و بعد نصب تاسیسات‌دستگاه های مرکزی تهویه مطبوع این مشکل را نیز حل کرد بطوریکه امروز ساختمانهای بزرك اغلب مجهز به دستگاههای حرارت مرکزی و تهویه مطبوع است و در سایه آن دراین ساختمانها که اغلب اختصاص‌بادارات وموسسات بزرك دولتی یا ملی دارد، کارمندان می توانند در گرمترین و خفقان آور ترین روزهای تابستان در هوای خنك‌ودلپذیر مشغول کارباشند تا چرخ‌فعالیتهای ادارات وموسسات مزبور بخاطر گرمی یا سردی هوافلج نشود .

ذوق وابتکار مهندسان ایرانی

تااینجا موضوع از نظر کلی اهمیت دارد ولی آنچه موضوع راجالب‌توپر اهمیت ترمیکند بکار افتادن ذوق و ابتکار مهندسان ایرانی است این موضوع بارها ثابت شده که‌مهندسان ایرانی که‌دررشته تحصیلی‌خودکارمیکنند اختراعات‌جالبی‌چه‌درایران‌وچه درخارج ثبت نموده‌اند و روزی نیست که‌ما در روزنامه‌ها راجع به موفقیت شایان مهندسان جراحان ودکترهای ایرانی مقیم اروپا یاآمریکا چیزی نخوانیم.

در این تردیدی نیست که کشورهای صنعتی جهان پیش ازایران بفکر بکار بردن دستگاه های تهویه مطبوع‌بوده‌اند و زودتر از آن استفاده کرده‌اند. در سالهای اخیر دراین‌رشته از صنعت پیشرفت های زیادی حاصل شده‌وتاسیسات تهویه مطبوع‌روزبروز کاملتر شده‌است .

با ایجاد ساختمانهای بزرك ، لزوم وارد کردن‌ونصب دستگاه های‌تهویه از خارج احساس گردید وبرای‌تعدادی از ساختمانها با هزینه گزاف واردو نصب شد.

مهندسان شرکت ساراول که این نیاز تازه را دیدند دست‌بکاراختراع سیستم جدیدی در صنعت تهویه‌مطبوع شدند زیرا نصب دستگاه های معمول خارجی بعلت گزاف بودن قیمت و هزینه هنگفت برق‌مصرفی آن‌بهیچوجه مقرون بصرفه برای عموم نبود .هدف اختراع مهندسان شرکت ساراول این بودکه هم بهای دستگاه تهویه خیلی ارزان تمام شودو هم هزینه بهره- برداری ازآن بحداقل ممکن کاهش یابد تا استفاده از آن برای همه امکان پذیر باشد . اختراعی که‌شد دارای همه این مزایا و مزایای دیگر بودو برتری آن به‌سیستم های‌معمول خارج‌بخوبی ثابت گردید و بهمین جهت در اداره ثبت اختراعات وزارت دادگستری بثبت رسید و شرکت مهندسی ساراول که امتیاز بهره - برداری از این اختراع رابعهده‌دارد تاسیسات فنی مجهزی را برای تهیه و نصب دستگاه تهویه مزبور دایر کرده است .

امتیازات برجسته

از امتیازات برجسته‌ای که اختراع مزبور دارد یکی این است که بعلت ساده بودن و در عین حال کامل تر شدن سی‌الی چهل در صد ارزانتر از انواع مشابه تمام میشود و این خود از نظر صرفه اقتصادی برای موسسات نصب کننده حائز اهمیت فراوان‌است نکته دیگر مصرف برق آن است که ۷۵ در صد کمتر ازدستگاه های‌مشابه است‌واین خودبه تنهائی اهمیت فراوان دارد.

انتظاری که از دستگاههای تهویه مطبوع‌میرودتنها دادن‌هوای سردوگرم نباید باشد . این اختراع گذشته از اینکه هوای خنك و مطبوع درهمه قسمت های ساختمان بطور یکنواخت پخش میکند، کوچکترین ذرات گرد و غبار راکه در هوا باشد میگیردباین ترتیب هو عمل تصفیه هوا نیز در این دستگاه انجام میگیرد در صورتی که در دستگاه های معمول خارجی یك عمل تصفیه انجام میگیرد .

نشانه موفقیت

با آنکه مدت کوتاهی از فعالیت عملی شرکت مهندسی ساراول می گذرد موفقیت فنی‌شرکت بسیارجالب بوده و تاکنون درچندین ساختمان تهران این سیستم تهویه نصب شده و نتیجه آن فوق‌العاده رضایت بخش بوده‌است و این خود سبب شده که استقبال روز افزونی از آن بعمل‌آید

ساختمان هیئت مدیره‌بانك عمران ساختمان شعبه مرکزی بانك عمران درمانگاه بهداشت مادران و کودکان واقع در خیابان حشمت الدوله ،هتل میامی‌واقع‌درجاده پهلوی، رستوران تی سرا در جاده پهلوی ، فروشگاه نان توتك درخیابان ثریا و درچندین دستگاه آپارتمان و منازل خصوصی توسط شرکت مهندسی ساراول به دستگاه تهویه مطبوع انحصاری‌شرکت ساراول مجهز شده‌است .

ساختمان جدید اطلاعات

ساختمان جدید موسسه اطلاعات نیز مجهز باین نوع دستگاه تهویه میباشد با آنکه دستگاه تهویه‌موسسه اطلاعات برای خنك کردن‌سالن ها و اطاقهای شش طبقه ساختمان ساخته شده بود ولی موسسه اطلاعات‌تصمیم گرفت دو طبقه‌به ساختمان اضافه کرده و ساختمان را هشت طبقه بسازد و دستگاه تهویه بخوبی توانست‌سالن ها و اطاقهای دو طبقه دیگر را نیز خنك کند بطوریکه خنکی هوا طوری شد که کارکنان سالن ها واطاقها ناچار شدند دریچه های هوا را بعلت ازدیاد سرما به بندند

نه‌تنها موسسه اطلاعات بلکه سایر موسسات که این نوع تهویه را در ساختمانهای خود بکاربرده‌اند ازنتیجه کار آن ابراز رضایت فوق‌العاده‌ای میکنند. چون اصولا تاثیری که‌تهویه مطبوع در راندمان کار داشته فوق- العاده جالب است بدین معنی که کار ها بهتر و سریعتر انجام میگیرد و دیگر کارکنان از گرما کلافه‌نیستند ووقتشان به عرق پاك کردن و بادزدن خویش صرف نمیشود. این ابتکار جالب تامین این راحتی رابرای عموم عملی ساخته است و موسسات‌اقتصادی بخصوص سازمانهای ملی که هر دقیقه کار کارکنانشان برای آنان ارزش دارد و قابل ارزیابی است خیلی دقیق اینگونه حساب هارا میکنند.

اگر روزگاری هنرمندان چیره‌دست ایرانی با هنر کم نظیر خود سر آمد عصر خود بودند امروز مهندسان ایرانی در همان راه قدم بر می دارند تااین اصل همواره باقی‌بماند که ایرانی با هوش‌و استعدادسرشاری که‌دارد در صورتیکه مختصر محیط و شرایط مساعد پیدا کند میتواند جوهر خود و قدرت فنی خویش را نشان دهد و خیلی زود خودرا از دیگران بی نیاز کرده و آنچه را احتیاج‌دارد خود فراهم سازد .

H.I.L.

وابسته بانجمن فارغ‌التحصیلان دانشگاه‌های‌بیروت کلاسهای‌انگلیسی مقدماتی - متوسط - عالی زیرنظر متخصصین ایرانی و خارجی . تدریس باکمك FILMSTRIP نمایش فیلم - چای ومکالمه برای اطلاع و ثبت‌نام از ۵ تا ۸عصر به‌خیابان شاهرضا اول کاخ شمالی شماره ۸مراجعه فرمائید . آ_۲۰۱۸۸ ۱_۷

دکتر جمال‌الدین نوربخش

متخصص در بهداشت و بیماریهای کودکان

از دانشگاه پاریس

معتادین به‌الکل، تریاك. مرفین

کوکائین و هروئین

را باسابقه سی سال مطالعه‌وتجربه‌وبهترین‌متد درمان مینماید ... نشانی: خیابان‌شاهرضا

چهارراه پهلوی‌پذیرائی ٤تا۸ بعدازظهر

تلفن‌مطب: ٦٥٥٥٧ منزل ٤٤٧٨٩

(۱)

از : هرالدتریبون

قمار بزرك جانسون در ویتنام

اکنون روشن شده است که جانسون قصد دارد در ویتنام دست به قمار بزند و شانس خود را بیازماید . این قمار باین ترتیب خواهد بود که در دو ماه آینده درجنوب شرقی آسیا بهیچ اقدام قاطع و خطرناکی دست نزند .

بدون شك ضروریات سال انتخابات در اتخاذ این تصمیم نقش عمده‌ای داشته است. اما برای تائید اقدام، باید گفته شود که طراحان نادر سیاست امریکا که تجربه زیادی در مسئله ویتنام دارند تاکنون دراتخاذ تصمیم دیگری اصرار نداشته‌اند .بطور مجمل پیشگوئی در مورد این امر که باتوجه باستراتژی انتخاباتی ، اگر ژنرال ماکسول تیلور برای توصیه انجام اقدامات جدی در ویتنام به امریکا آمده بود، رئیس جمهوری چه اقداماتی میتوانست انجام دهد جالب است. اما ژنرال تیلور اصولا چنین توصیه‌ای نکرد .

ژنرال تیلور درگفتگو های خود با پرزیدنت جانسون وسایر رهبران امریکا ازوضع موجود ویتنام اظهار رضایت نکرده اما بااین عقیده عمومی مردم جهان که باحوادث اخیر بی‌تباتی بیسابقه‌ای درآنجابوجود آمده مخالفت کرده است. ژنرال تیلور گفته است که ارتش ویتنام وضع مستحکمی دارد وآماده هرکاری هست بجز تسلیم . وی گفته است که ارتش کلید تحولات سیاسی است و ادامه مقاومت در ویتنام بتمایل نیروهای مسلح برای مقاومت بستگی دارد. یکی از توصیه های ژنرال تیلور این بوده است که امریکا بایداقدامات تازه‌ای بعمل آورد تااین مقاومت راتقویت وتحکیم نماید. اما اواز توصیه اقدام مستقیم تلافی‌جویانه علیه ویتنام شمالی خودداری کرده است .

بنا بدلایل انسانی و سیاسی این عدم توصیه «تیلور» باید مورداستقبال رئیس جمهوری قرار گرفته باشد . اما این امر برای آن دسته ازطراحان سیاسی که معتقدند اوضاع در جنوب

شرقی آسیا به شدت وخیم میشود کمتر جالب بوده‌است . اما این مردان در وضعی نبودند که بتوانند برئیس جمهوری اقداماتی خشن تر وجدی تر ازآنچه نماینده مشخص او در ویتنام لازم میداند توصیه کنند. باین ترتیب آنچه در مورد ویتنام صورت میگیرد درحقیقت یك قمار بزرك است. گرچه درعین حال قماری است قابل درك و قابل دفاع .

اما اوضاع در ویتنام بصورتی است که قضاوت صحیح درباره آن رابسیار مشکل میسازد واکنون ممکن است قضاوت نیلور هم مانند قضاوت های دیگران درست نباشد

اما اگر هم علائم موجود حاکی از کمترین امکان درستی نظرات تیلور باشند ، باید گفت که اوضاع سیاسی ونظامی دراین کشور هرآن روبه‌بدتر شدن است .

حتی اگریك انفجار بزرك هم صورت نگیرد، این وخامت روزافزون اقدام تلافی جویانه آینده را علیه شمال بیش از پیش مشکل میسازد ـ واگر این بدتر شدن اوضاع ادامه یابد سرانجام آن چیزی نخواهد بود جز باختن جنك مگر آنکه اقدامات موثر ومستقیمی علیه شمال صورت گیرد. کمونیست ها و دستگاه اطلاعاتی فرانسه شب و روز کار می کنند . آنها بموازات هم قدم برمیدارند اما هدفشان یکی است و ان آوردن یك دولت بیطرف است. کودتائی که هدفش آوردن چنین دولتی باشد مقاومت را پایان میدهد. ونتیجه آن مذاکرات مستقیم با کمونیست هاست وبعد ازامریکاخواسته خواهدشد که کمکش را قطع کندو نیروهای نظامی‌اش را فراخواند .

درکنگره حزب کارگر بدولت محافظه کار شدیدا حمله شد

رهبران حزب کارگر انگلستان در کنگره اخیر این حزب برنامه حزب کارگررابرای مبارزات انتخاباتی تعیین کردند. هارولد ویلسون رهبر حزب کارگر ضمن حمله شدید به دولت محافظه کار انگلستان گفت: طی مدت زمامداری حزب محافظه کار انگلستان در صحنه سیاست داخلی و خارجی با عدم موفقیت روبروگردید در این عکس هارولد ویلسون را که احتمال زیاد دارد نخست‌وزیر آینده انگلستان گردد در حال سخنرانی مشاهده میکنید . عکس از اسوشیتدپرس

کارخانجات دستمال کاغذی حریر ایران

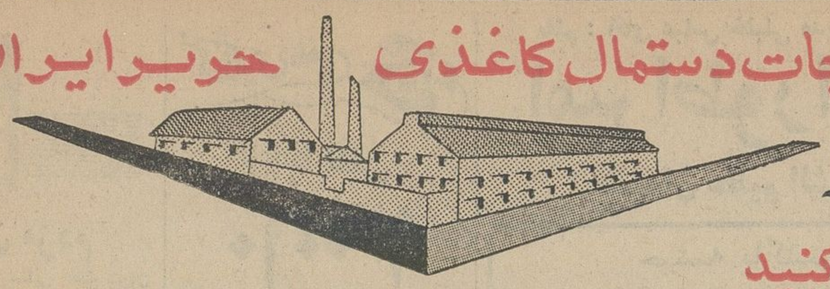

قیمت برای همه

حساب کنید

۲ × ۲ = ۴

مرکز پخش : موسسه ساداب ـ تهران

تلفن ۲۱۱۹۰ ـ ۵۱۰۴۱

نوسیتکس دستمال ۲۰۰ برگی نرم ولطیف	۲۳ ریال
دستمال کاغذی حریر ۲۰۰ برگی در ٤ رنگ	۲٤ «
دستمال سفره حریر ۹۶ عدد (۳۲ عدد سه لا)	۲٦ «
دستمال سفره حریر ۹۶ عدد (٤۸ عدد دولا)	۲٤ «
دستمال کاغذی حریر نوع ۱۰۰ برگی چهار رنگ	۱۳ «
دستمال حریر مخصوص جیب و کیف	۵ «
دستمال گلدار مخصوص زیر شیرینی و میوه نمره ۱	۱۵ «
« « « « « نمره ۲	۱/۵۰ «
حوله حریر بعرض ۲۵ سانت یک توپ	۳۹ «
کاغذ حریر مخصوص تخت معاینه پزشکان یک توپ	٦۵ «
کاغذ توالت حریر از بهترین نوع جنس	۱٦ «
کاغذ توالت "کالدوس"	۱/٦ «

پیشنهادات و انتقادات خود را بصندوق پستی شماره ۲٤۷٦ بنویسید متشکریم

از : لوموند (چاپ پاریس)

کشمکش تازه چین و شوروی برای اشغال مغولستان

از سال ۱۹٤۹ پیش بینی میشد که دیر یازود مغولستان خارجی مسئله مورد اختلاف حادی را میان دوقدرت بزرك کمونیستی جهان بوجود خواهد آورد.

سر زمین مغولستان خارجی که سابقاجزء امپراطوری چین بود اندکی پس از انقلاب ۱۹۱۷ زیر نفوذمسکو قرار گرفت . این کشور سپس مستقل شدوراه دموکراسی توده‌ای رادرپیش گرفت و مغولستان عقب مانده تقریبا بصورت سرزمین تحت‌الحمایه شوروی درآمد درسال ۱۹٤۵ در قرار دادی که دولت چیانکای شك با اتحاد شوروی امضاء کرد استقلال مغولستان خارجی را برسمیت شناخت ولی آیا استقرار یك قدرت قوی سوکمونیست در پکن ماهیت مسئله را عوض نمی کرد ؟

بدون شك «مائوتسه تونك» می توانست در صدد جدا کردن رهبران «اولان باتور» از مسکو بر آمده و به آنها پیشنهاد کند که باایالت مغولستان داخلی چین یك مغولستان بزرك تشکیل دهند .

ولی بطور رسمی تائید میشد که هیچگونه نزاع و کشمکش در مورد مغولستان ممکن نیست بین مسکو و پکن بوجود آید بلکه بر عکس مغولستان خارجی بصورت یك وسیله رابط بین چین واتحاد جماهیر شوروی در خواهد آمد .

ولی از مدتی قبل مسلم شده است که این یك تصور باطلی بیش نبوده است .

مقاله‌ای که روز دوم سپتامبر در روزنامه پراودا ارگان حزب کمونیست شوروی انتشار یافت نشان میدهد که از سال ۱۹٥٤ مائوتسه تونك ادعا های ارضی چین کمونیست را با خروشچف درمیان گذاشته ومخصوصا بارها حقوق تاریخی کشور خودرا نسبت به مغولستان خارجی یاد آور شده‌است .

ظاهرا از همان وقت دبیر اول حزب کمونیست شوروی نقش دفاع از طرف ضعیف رابعهده گرفته و اعلام داشته است که سرنوشت مغولستان را نمی توان در پکن یا مسکو تعیین کرد بلکه این مسئله باید در «اولان باتور» حل شود .

طولی نکشید که مبارزه‌ای در داخل حزب کمونیست مغولستان آغاز شد و دبیر اول حزب مزبور فراکسیونی تشکیل داد که ظاهرا هدف آن برقراری روابط نزدیکتری با چین کمونیست بود . ولی بدست «تسدنبال» رئیس دولت مغولستان که ازطرفداران باوفای شوروی بود مورد تصفیه قرار گرفت .از آن پس مغولستان در اختلافات ایده ئولوژیکی میان مسکو و پکن که جنبش کمونیستی را بدو گروه متمایز تقسیم کرد همیشه جانب شوروی را گرفته است زیرا شك نیست دولت شوروی خیلی بیش از چین کمونیست می تواند بمغولستان خارجی که (ازسال ۱۹٦۲ عضو سازمان اقتصادی کشورهای بلوك کمونیست است) کمك کند و بنظر بسیاری از مغولها خطر وجودشوروی هادر خاك مغولستان بمراتب کمتر از خطری است که از جانب چینی ها متوجه این کشور میشود . از چند ماه پیش حوادث تازه‌ای در روابط مغولستان خارجی با چین کمونیست بوجود آمده است دولت اولان باتو هزاران نفر از کارشناسان و کارگران چینی را باتهام فعالیتهای تبلیغاتی از خاك خود اخراج کرد

پس از آن نسبت بروش اتباع پکن در مغولستان خارجی که میخواستند روز اول اوت بااستفاده از یك جشن ورزشی در پایتخت این کشور آشوب و فتنه بر پا کنند بشدت اعتراض کرد. اکنون نیز مسئله اختلافات ارضی با مغولستان پیش کشیده شده‌است

مسکو و اولان باتور تهدید پکن را درین منطقه خیلی جدی تلقی میکنند بهمین جهت در تابستان امسال بین رهبران نظامی دو کشور مذاکرات محرمانه‌ای صورت گرفت .

اخیرا روزنامه ارگان ارتش شوروی نوشته بود :«سربازان مغولستان از مرز های جامعه سوسیالیست نگهبانی می کنند» یعنی مرزهای مشترك شوروی و چین .

از طرف دیگر در مسکو شایع است که چین واحد های نیرومندی از نیروهای خود را در نزدیکی مرز مغولستان خارجی متمرکز کرده‌است بدیهی است یك میلیون و دویست هزار مغول در برابر هفتصد میلیون چینی رقم بسیار ناچیزی است .ولی این عده سر زمینی بمساحت یك میلیون و پانصد هزار کیلو متر مربع را اشغال کرده‌اند که سپر دفاعی آسیای شوروی بشمار میرود .

در زیر سایه پرده کرکره

لولر ماسکو

عمری سلامت و شاداب باشید

ماسکو خیابان شاه‌رضا نبش نیما تلفن ٤۷۱۲۵

خیابان پهلوی شمال پارک ساعی تلفن ٦۲۱۳٤۹

اینجانب وظیفه خود میدانم که از آقایان دکتر اصلانی ودکتر عالمی و دکتر صدری و دکتر شهراد که دربهبودی ومعالجه اینجانب کمال کمك وهمراهی رانموده‌اند سپاسگزاری نموده و اززحمات کلیه کارمندان بیمارستان رضاپهلوی تشکر نمایم : **پزشکیار درمانگاه سازمان شاهنشاهی سوسنگرد محمد رضا مهتدی .**

از صبح ۵ شنبه در مولن روژها

عظیم ترین فیلم تاریخ سینما با شرکت سیصد هزار سپاهی لشکر ارتش بزرگترین عجایب هفت گانه جهان

دیوار چین

سوپر تکنی راما ۷۰ میلیمتری رنگی ـ تکنی کالر

دوبله بفارسی در استودیو مولن روژ

پنجمین نشریه سالیانه مولن روژ

جالب تر ـ خواندنی تر ـ دیدنی تر از هر سال

فردا منتشر میشود

بها همان ۵ ریال محل فروش گیشه سینماهای مولن روژ

وکلیه روزنامه فروشها

پمپ اطریشی فوگل

عالیترین پمپ عالم

تهروپ ـ میدان فردوسی

سینما «یك ـ دو ـ سه»

باشتراك جیمس کاگنی ـ هورست بوخهولتز ـ پاملا تیفین و ارلن فرانسیس .

فردا سه‌شنبه ۲٤ شهریور ۸ عصر

انجمن ایران و آمریکا ـ عباس‌آباد

چرا سوفیا حاضر ببازی در پنج میل به نصف شب شد ؟

بعد از آن که سوفیالورن در ردیف یکی دونفر هنرپیشه یك میلیون دلاری دنیا درآمد و دیگربه آسانی حاضر بشرکت درهرفیلمی نمیشد و مثل ریك پیشنهاد شرکت درهرفیلمی بود که این وضع برقرار بود تاآناتول لیتواك کارگردان شهیر امریکائی (سازنده فیلم هائی چون آیابرامس را دوست دارید سوژه‌ای نزدسوفیا آورد و باو پیشنهاد کرد آن رابخواندونظرش رابگویدسوژه آن چنان نو اوبتکاری و بی‌سابقه بود که سوفیا نتوانست «نه» بگوید بااین وصف لیتواك برای اینکه خاطر سوفیا از هرلحاظ راحت شود بالحنی پرمعنی اضافه کرد .

ضمنا باید بگویم رل مقابل ترا دراین فیلم آنتونی پرکینزبازی می کند خبرطوری برای سوفیا جالب بود که نتوانست تظاهر به بی‌اعتنائی کند آناتول لیتواك میدانست و همه دنیا میدانستند که بعد از بازی در فیلم «هوس زیردرخت نارون» زمینه محبتی آتشین بین سوفیا و آنتونی برقرار شد و فقط ضروریات مادی وشرایط زندگی اقتضا کرد که آندوبانهایت تاسف ازهم جداشوند .

حالا گردش روزگار باردیگر این دودلداده را که از آن پس بقصد دیدار هم اجتناب می کردند دربرابر هم قرارمیداد و مهم‌تراز همه آن که ایندو درفیلم باید رل زن و شوهری را بازی می کردند بااین حساب معلوم است فیلم پنج میل به نصف شب بخصوص بادا ستان داغ وپرآنتریکی که دست فیلم های هیچکاك را از پشت بسته شوهر سوفیا از این بابت بسیار نگران شده بودوحتی کاربه دعواو مرافعه نیز کشیده است ولی سوفیابرای شرکت دراین فیلم دیدنی و مخصوصا همیاری بودن بامرد محبوبش پیه همه‌چیز رابه‌تن مالیده بود .

آ ـ ۲۱۲۷۰

תפילה של כפור

تفیلای کیپور در حیاط وسیع انجمن واقع در شرق فلکه بولوار پهلوی توسط شالیح‌صیبورهای لایق با ترجمه خوانده میشود .

انجمن فرهنگی صدق

موسسه فرهنگی آلمان انستیتو گوته تهران

دفتر کلاسهای انستیتوگوته تهران از تاریخ ۲۵ شهریور ماه ٤۳ الی ۸ مهرماه ٤۳ برای ثبت نام درکلاسهای مبتدی ـ متوسطه وعالی و همچنین کلاس مخصوص فرهنگی هر روز غیر از پنجشنبه ها از ساعت ۱۵٫۳۰ الی ۱۹ مفتوح میباشد . تلفن ٤۲۲۲٦

دفتر کلاسهای انستیتوگوته تهران

آ ـ ۲۰۱۰٦ ۱ـ۳

انتقاد

از زبان مردم

آقای علیرضا شهرستانی تحت عنوان «شورایعالی فرهنگ چه میکند می نویسد»:

در صفحه ششم روزنامه شماره ۱۱۴۷۶ـ اطلاعات در ستون انتقاد خانم دکتر پارسای شمه‌ای‌ازیکی از علل بیسوادی دیپلمه ها را روشن نموده‌و شورایعالی فرهنگ و اداره آموزش و پرورش‌را مسئول این‌وضع شمرده‌اند ضمنا توضیح‌داده بودند که شورائی ها باداشتن چند نوع کار مختلف پست شورایعالی فرهنگ راهم اشغال ومثل‌چند پست دیگر آنراهم یدك‌می کشندو بعلت نداشتن وقت شورای عالی فرهنگ اغلب تشکیل‌نمیشود.

این مسئله قابل توجه است که شورایعالی فرهنگ اولین مرجعی است که محصلین در باز گشت بوطن با آن سرو کارپیدا میکنند ووقتی با عدم تشکیل جلسات شورا وبی‌اعتنائی ها واشکالتراشی ها و احیانا بایگانی شدن تقاضای آنان‌مواجه میشوند از باز گشت بوطن پشیمان و آنکسرا به رفقای خود هشدار میدهند که مبادا بایران بیایند و مثل آنها گرفتار بلاتکلیفی شوند.

جوانهای محصل ما که از خارج‌می آیند مثل خانم دکتر پارسا اطلاع پیدا میکنند که شورائیها هر یك‌با داشتن چند شغل مختلف با تشبث و اعمال نفوذ عنوان عضویت شورا را برای مزید جلال و جبروت خود و استفاده از حقوقیکه به آن تعلق می گیرد اشغال میکنند و باز آنرا هم میفهمند در موقعیکه عده‌ای جوان دکتر و لیسانس با انرژی کافی‌بیکار وچشم براه پیدا شدن کار هستند بدست آوردن چند پست جورواجور واستفاده از حقوق و عناوین معنوی آنهاو درعین حال نرسیدن بانجام وظیفه در مقامات مزبور برای آنها وبخصوص بیکار های کم بضاعت چقدر سوز و تاثر ایجادمیکند و تا چه اندازه مانع بازگشت محصلین بایران میشود.

یك نمونه از بلاتکلیفی محصلین ایرانی که از خارج برگشته‌اندبرای فرزند خودم رخ داده که مدارك زنده آنرا ذیلا باطلاع شما میرسانم.

مدارك لیسانس فرزندم را اداره هنرهای زیبا طی شماره ۱۸۵۵ ـ ۴۲٫۸٫۲۱ بشورایعالی فرهنگ فرستاد وشورای‌مزبور آنرادرلابلای‌اوراق‌محکوم به‌خاك خوردن نمود.اداره هنرهای‌زیبا مجددا طی نامه‌شماره ۸۸۲ـ۴۳٫۴٫۲۳ از دبیرخانه شورا درخواست‌رسیدگی نموده است متاسفانه این در خواست هم که‌از یك اداره رسمی مورد علاقه اجتماع بشورا رسیده تااین تاریخ منشاء اثر نشده تا چه‌رسد به تقاضاهائی که از ناحیه جوانان‌محصل راسا بشورا میرسد.

آیااین طرز کار کردن شورا موجب یاس و بدبینی محصلین تازه وارد بوطن نمیشود و آیا به آنها حق نمیدهد تاجائی که ممکن است در خارج بکار مشغول شوند و خودرا دچار ذلت ماندن پشت در اطاقهای‌شورا نکنند بهر تقدیر از روزنامه‌اطلاعات باید متشکر بود که لااقل این دردها رابامید درمان در روزنامه مطرح می کند ولی اتکاء به نفوذ و مقام‌شخصی شورا نشینان گوششانرا آنقدرسنگین کرده است که آنچه البته بجائی نرسد فریاد است.

***

آقای دکتر... مینویسد:

در سرمقاله روزنامه اطلاعات‌مورخ ۱۷٫۶٫۴۳از طبیب و طبابت و وجدان بحث شده‌بود که بنده دراین مورد گله هائی دارم بدین نحو که اگر وزارت محترم بهداری توجه نماید کمك موثری خواهد نمود.

اول بنده از همکاران گله دارم که متاسفانه تعدادی معدود ازاین عده دیر آمده‌اند و میخواهند زود بروند ولی سخت در اشتباهند ومی خواهم بگویم: همکار محترم، در مطب بدون وسائل ودستگاه رادیو ـ شکمی ضعیف و ساده نمی توان رخم معده و سنك کیسه صفرا و سنك کلیه و یا عوارض دیگر را تشخیص داد این را خودتان میدانیدولی‌بیماران را اغفال نکنید زیرا اینگونه‌اعمال از دیوار مطب شما خارج می شود و بدانید با دریافت حق معاینه ۴۰۰الی ۳۰۰۰ ریال مقام و معلومات شما بالا نمیرود و ایضا با نوشتن نسخه نیم متری و داروهای چپ و راست، ترش و شیرین جز اینکه بیماران شما بهبود پیدا نکنندگواهی نیز بر سواد و معلومات شمادردست همکاران دیگرتان میباشد.

ودیگر آنکه آیا وزارت بهداری مسئله فروش دارو رادر داروخانه ها حل کرده‌است‌یانه؟ آیا معلوم‌کرده که داروساز حق فروش دارو رابدون نسخه ندارد،حق فشار خون گرفتن ندارد، حق تزریقات و پانسمان ندارد حق اظهار عقیده روی نسخه طبیب ندارد و حق تعویض دارو را بدون اجازه طبیب ندارد. این اعمالی‌است که‌هر روزه فصل میشود مثلا شماچه مقدار قرص لومنال میخواهید تابنده در عرض ده دقیقه توسط یك کودك ۱۰ـ۱۵ ساله خودمان نسخه آنرا تقدیم نمایم. تصور نمرود جلو گیری از این گونه اعمال بودجه‌ای لازم داشته باشد.

***

آقای صادق ایمان زاده مینویسد چون مسئله تاکسیرانی همیشه موضوع‌روز بوده و تصور میکنم باز هم موضوع روز باشد این چند کلام را بنده جهت مزید اطلاع مسئولین امور به عرضتان میرسانم:

بنده‌دیکسیونری دارم که‌درآن لغات انگلیسی بانگلیسی معنی وتشریح شده است امروز که داشتم این کتاب دیکسیونر رامرور میکردم دفعتا چشمم بلغت تاکسی افتاد دیدم تاکسی را اینطور تفسیر کرده‌که تاکسی‌عبارت از اتومبیلی است با دستگاهی که مقدار پولی راکه‌وسیله مسافرپرداخت میشود نشان میدهد. من تعجب‌کردم از اینکه‌واقعا تاکسیمتر چقدرصراحت دارد که‌باین‌صراحت‌درمعنی کلمه تاکسی ذکر شده‌است ولی‌در مملکت ما تاکسی حکم اتوبوس‌راپیداکرده‌است. بنده چندروز پیش سوار تاکسی‌شدم وراننده با ناراحتی تمام بمن گفت که‌هم‌اکنون مسافری‌سوار کرده‌است که‌راه خیلی زیادی راطی کرده‌است وافزود مسافرین هنگامی که‌مسیرشان کوتاه است در قیمت چانه‌میزنندولی وقتی راه طویل است ما مجبوریم که مسافررا بمقصد برسانیم باهمان نرخ معمولی دیدم واقعا حرف درستی‌میزند وهمانوقت بفکر اشکال کار تاکسی رانها وموضوع تاکسیمتر افتادم. همانطور که‌واقفید یکی ازاشکالات مهم تاکسی رانی همین مسئله تاکسیمتر است که امید وارم بنحوی حل شود

گفتگوی تلفنی

با تلفن ۳۰۰۱۰

اهالی محترم تهران ازساعت ٦ تا ۷٫۳۰ بعد از ظهر هر روز میتوانند گرفتاریهاودرد دلهای خودرا با ما در میان بگذارند.

● **«دکور» سازی**

ما ساکن خیابان دولت درقلهك هستیم‌در این خیابان که یکطرفه است یك خط اتوبوس کارمیکند ولی حتی یك باجه بلیط فروشی هم ندارد از طرفی وزارت پست‌و تلگراف در خیابان ما یك صندوق پست نصب کرده ولی فکر نکرده است که‌مردم تمبر پست را از کجا باید تهیه کنند اگر قرارباشد برای تهیه تمبر و پست کردن یك نامه به‌پستخانه برویم نامه راهم در همانجا در صندوق میاندازیم احتیاجی باین صندوق پست نبود اگر هم مسئله «دکور» سازی‌مطرح است بنده حرفی ندارم.

الف ـ الف

● **بچه دلیل ؟**

بارسال فرزند من در کلاس اول دبیرستان طبا مشغول تحصیل بود و من برای شهریه او فقط صد وپنجاه تومان دادم اما نمی دانم امسال بچه علت پانصدتومان از من گرفتند بالا بردن شهریه مدارس دلبخواهی است یا نظر وزارت فرهنك شرط است و اگر وزارت فرهنك بااین تصمیم دبیرستان مذکورموافقت‌کرده بچه دلیل بوده است ممکن است مرا روشن کنند ؟

م ـ مادر

● **سه مساله**

رو بروی سینمای رادیوسیتی پاتوق بچه های ولگرد شده‌است بعلاوه سگها هم دراین محل دور هم میلولند و ازهمه بدتر اینکه یك کامیون حامل زباله در این محل توقف همیشگی دارد مسئول این سه مسئله در یکی ازبهترین مناطق شهر کیست ؟

ه ـ ر

● **توصیه**

میخواستم بوزارت‌فرهنك توصیه کنم که‌ازآموزگاران پیمانی جدیدالاستخدام‌برای‌شهرستانهااستفاده کنند و معلمین شهرستانها را به تهران منتقل کنند که آنها هم قدری آب‌وهوای‌تهران را بخورند.

آموزگار شهرستانی

● **دعاگو اضافه کنید !**

از خیابان خراسان سه خط اتوبوسرانی میگذرد از این سه خط یکی را خوبست از ادیب‌الممالك رد کنند که بتعداد دعاگو اضافه شود.

شهناز ـ مفاخریان

● **قیمت شکر !**

شکر در بازار آزاد کیلوئی ۲۳ ریال هم پیدا میشود ولی دولت کیلوئی ۲۵ ریال و دهشاهی بما عاملین‌میفروشد میخواستم‌وزارت دارائی تکلیف ما عاملین فروش را روشن کند.

زمانی ـ شهباز

● **دعوت به‌شناختن‌گداها**

در کوچه مروی گداها به‌آدم می چسبند و تابول ندهی ول نمیکنند از سرپرست اردوی کار دعوت‌می شود یکروز باسرو وضع مرتب از این کوچه بگذرند تا صدق‌عرایض مخلص دستگیرشان شود.

اهل محل

● **توصیه یك مادر !**

برای نامنویسی پسرم بدبیرستان رهنما مراجعه کردم و چون پول نداشتم شهریه اورا یکجا بدهم و بطور اقساط هم‌ازمن قبول‌نکردند نام اورا ننوشتند، البته اگرقرار باین باشد که قطعا این پول را تهیه کنم و یکجا بدهم چاره‌ای جز این ندارم که امتثال فرمان کنم وازنان آلوی‌بچه‌های کوچکترم ببرم و برای‌کمك بفرهنك یاهرچه اسمش را میگذارید بپردازم من حرفم روی بچه خودم نیست بلکه میخواهم به‌همه مسئولان‌دبیرستان های دولتی توصیه کنم که اقلا ملاحظه داشته‌باشند وحالا که‌این پول را اجبارا باید پرداخت اگر مقدور است رعایت حال مردم را بکنند و قسطی بگیرند.

یك مادر

بقلم: آقای عباس خلیلی مدیر دانشمند اقدام

امپراطور اتیوپی

میهمان عظیم الشان ایران

حبشه یاکشور عجایب

ـ۳ـ

بهشت دنیا یاجنت عاد

اینکه گفته شده‌اگر بناشودخداوند بهشت را درهمین کره زمین بسازد در حبشه که خود بهشت روی زمین‌است آنرا بنا می کند. در تاریخ یا افسانه های قدیم وجود بهشت عاد ذکرشده. درقرآن هم چنین آمده: «ارم ذات العماد. التی لم یخلق مثلهافی‌البلاد» ارم همانا بهشت عاد است وترجمه آیه قرآن این است: ارم که دارای ستونهاست که مانند آن در بلاد(روی زمین) ساخته نشده. بعضی‌ازمورخین و مفسرین قوم عاد را همان مردمی دانسته‌اند که درحبشه و یمن‌زیست میکردند. حبشه و یمن هم تقریبا یك مملکت بوده یایمن مستعمره حبشه‌بود وتاریخ‌هردو کشور بتاریخ ایران قبل‌از اسلام خصوصا زمان انوشیروان‌ارتباط کامل دارد و تسلط حبشه بریمن و سراسر جزیرةالعرب و حمله سپاه اتیوپی بمکه که ابرهه فرمانده آن پرفیل سوار بوده و در قرآن هم ذکر آن درسوره فیل آمده و خود آن‌واقعه تاریخ و منشاء حوادث حجاز حتی تولد پیغمبر که سال هفتم تاریخ فیل بوده شرح عبرت‌آور دارد که درفرصت‌دیگر ذکر میشود. اما آن بهشت باید گفت نه از حیث خرمی و زیبائی واعتدال آب و هوا و مناظر روح‌پرور طبیعت و فزونی نعمت است بلکه از حیث عدالت و آسایش وجدان وضمانت‌آن وامان است «بهشت آنجاست کازاری نباشد. کسی را باکسی کاری نباشد»

بدین سبب وقتیکه فشار و آزار قریش نسبت برسول اکرم و یاران‌آن بزرگوار شدت‌یافت‌پیغمبر فرمودیاران بی‌یاور و پناه بکشور حبشه که بهشت روی زمین و مرکز عدالت بشر است مهاجرت کنند. برای نخستین بار گروهی از حیث عدد کم واز حیث‌ایمان بسیار فداکار بازن و فرزند مهاجرت نمودند و درآن بهشت که قبل‌از بهشت آخرت نصیب آنها شده بود آسوده زندگانی کردند. بعد از اندك مدتی شنیده شد که پیغمبر برمشرکین غلبه یافته آنها با اشتیاق بمکه مراجعت کردند ولی آزار قریش نسبت به‌آنها و پیغمبر اسلام شدت یافت واین بار عده هشتاد و دو تن با خانواده خود مهاجرت نمودند. میان آنها خویشان پیغمبر مانند جعفر طیار پسرعم‌پیغمبر وبرادر علی و زبیر فرزند صفیه عمه پیغمبر و عثمان داماد پیغمبر وبالاخره دختر پیغمبر بودند که درآن بهشت درگذشت و همان‌جا دفن شد و این افتخار از آن روزگار برای حبشه و مردم آن دیار باقی ماند. هنگامی که موسولینی مردم آرام آن بهشت را قتل‌عام نمودآنها بمسلمین توسل‌کرده مفاخر خودرا که نامه پیغمبر و قبررقیه دختر رسول اکرم است ظاهر کرده و از مسلمین مدد و حمایت خواستند. این نخستین هسته مسلمین در آن سرزمین بود بعداز آن فاتحین و مهاجرین و بازرگانان عرب اسلام را منتشر نموده تا اکثر بلاد را گرفتند که اکثرمردم آن دیار مسلمان‌هستند وبهترین‌استانهای‌آبادرامانندهزارتملك کرده‌اند. بهشت حبشه یامرکزعدالت پناه‌گاه مسلمین‌شده بود وچون‌قریش مرکزونیرو وپناه اسلام رادیدند دوتن از بزرگان خود را عمروبن عاص و ابوجهل باهدایای‌گرانبها نزدامپراطور حبشه (نجاشی) فرستادند و مهاجرین را از او خواستند. او هدایا راپس داد وبحمایت مسلمین کوشید. باو گفتند: اینها دشمن مسیح‌هستندزیرا خود او مسیحی بودگفت: امتحان می کنم، آنهارا خواند و درباره مسیح که نام او درقرآن آمده پرسید. آنها گفتند: او بنده خداست. مسیحیان اورا فرزند خدا ویکی‌از سه‌جزء آب‌این و روح‌القدس میدانند، نمایندگان قریش این گفته‌را سند قرار داده‌تکفیر مسلمین را ثابت کردند ولی امپراطور گفت: من‌هم اورا بنده خدا میدانم. (قال‌انی عبدالله) بدین سبب‌مسلمین معتقد شدند که او هم اسلام را قبول کرده‌است. بنابراین نخستین‌امپراطور حبشه بقول بعضی از مورخین درآغاز اسلام مسلمان شده و اخرین‌امپراطور هم قبل‌از هیلاسلاسی مسلمان شده بود و میان اول و آخر عده مسلمین فزونی یافت و امروز بهترین استانهای آباد را ساکن می‌باشند و حوادث و وقایع آنها بسیار است که در صورت امکان بیان خواهد شد.

اسلام در حبشه

بطوریکه اشاره شده اسلام درزمان حضرت پیغمبر درحبشه غرس‌شده بود وبا اینکه امپراطور وقت «نجاشی» که پادشاه دادگر و مهربان بود مسلمین را یاری‌کرده و بادعای بعضی اسلام را هم پذیرفت آن دین مبین چندان پیشرفت نکرد درآن سرزمین. برای نجاشی دشمنی سرسخت پیدا شد و او بجنك کمربست و مسلمین پناهنده چون برشرکت درآن جنك و یاری امپراطور قادر نبودند. بدعا پرداختند ونماز و دعای آنها نسبت بحامی‌اسلام مورد قدردانی واقع شد و چون‌بحجاز برگشتند و اثری از خود که قبردختر پیغمبر باشد درآنجاگذاشتند عده‌که درخور شمار نبودند اسلام آوردند و انتشار اسلام بکندی پیشرفت‌کرد تا قرن چهاردهم میلادی‌که گروهی از قریش از بنی‌هاشم (قوم پیغمبر) و بنی‌عبدالدار بحبشه مهاجرت‌ودرجبرت (زیلع ـ استان بزرك) اقامت نمودند. آنها باصول اسلام کاملا عمل‌میکردند مردم راستگو، شریف، پرهیزگار، امانت‌دار و بالاخره دارای صفات‌ممتازه مومنین حقیقی بودند پس‌از مدتی یکی از آنها بنام عمر ظهور کرد که مسلمین اورا شمع روشن لقب دادند. حطی که از ملوك‌الطوایف حبشه بودکشور امهره را باو سپرد و اوشهر «اوفات» را مرکز امارت خود نمود. او درآن سرزمین فرمانفرمای مقتدر و پادشاه عادل و مردم‌دار و صاحب جاه و جلال بود. اسلام در زمان او عظمت یافت ودربسیاری از نقاط دور ونزدیك‌منتشر گردید. یکی از عجایب تاریخ این است که مقارن همان زمان عمر دیگری درچین ظاهر شدکه السیدالاجل لقب داشت و او نزد پادشاهان مغل بسیار محترم و حائز بزرگترین مقام بود. دریکی‌از جنگها خط مراجعت بر او بریده شد ناگزیر درچین سر درآورد و مردم آن سرزمین را باسلام دعوت نمود و امروز از برکت او هشتاد میلیون مسلمان درچین زیست‌میکنند که تاچندی پیش بعضی از وزراء بنام عمر هم درحکومت شرکت میکردند.

نامه‌های مردم

سوار و پیاده

از نخستین روزیکه اوراق سهام صندوق تعاونی جوانان را انتشار دادند، با فروختن فرش زیر پای خود سی برك از اوراق سهام مذکور رابهای سی‌هزار ریال‌بنام دوفرزندم خریداری نمودم و باین خیال بودم که روزی فرزندانم بتوانند از این سهام استفاده کنند ولی در حدود پنج سال است که این پول بیزبان در دست اشخاصی قرار گرفته که اصلاصاحبان‌سهام‌رابرسمیت‌نمیشناسند هر تصمیمی اتخاذ مینمایند بدون اطلاع صاحبان سهام است، درنتیجه آنها که پولها را در دست دارند سوار و صاحبان سهام با یك مشت اوراق و قبوض پیاده بدنبال آنها میدوند و بجائی نمیرسند. لطفا راهنمائی فرمائید که شکایت خود را در این مورد باید بکدام مرجع ببریم. زیرا بار ها راجع باین موضوع در روزنامه شما نوشته‌شده و شکایات‌زیادی از سهامداران‌منعکس شده است ولی هیچکس از مراجع صلاحیتدار، جواب کافی و قانع کننده‌ای نداده‌اند.

ق. الف

داوطلبان سال قبل رادعوت کنید

باتوجه باینکه دانشگاه تهران ـ نتوانسته است احتیاجات دانشکده های خود را تامین کند پیشنهاد می کنم از قبول شدگان کنکور عمومی سال گذشته (که از نظر سنگینی و سختی با کنکور امسال فرقی‌نداشت) که در امتحانات اختصاصی دانشکده ها رد شدند استفاده کنند و بآنان اجازه‌دهند که در امتحان اختصاصی دانشکده ها مجددا شرکت کنند. اینکار هم عده ای دانشجوی داوطلب را بآرزوی خود میرساند و هم احتیاج بسیاری از دانشکده ها را که با کمبود دانشجو مواجه هستند تامین مینماید.

غلامحسین باقرزاده

این بچه‌ها را بایدادب کرد

دریکی از کوچه های فرعی بین خیابان فرهنك‌و پل امیربهادر، چندتا بچه مدرسه کوچك، یك پسر بچه همسن وسال خودشان را که‌باچرخ‌دستی بستنی میفروخت بیاد کتك و مسخره گرفته بودند، معلوم شد که پسرك شاگرد مدرسه است‌وتابستان ها برای کمك خرج خانواده‌اش‌بستنی میفروشد و آنوقت روزی چند مرتبه بچه‌های محله دست بیکی میکنند. از او ببهانه اینکه چرا بستنی نسیه به‌آنها نمیدهد ایراد میگیرندوکتکش میزنند یا بستنی هایش را میخورند وپولش را نمیدهند. آنروز هرطور بود پسرك گریبان خود را از چنك آنها خلاص کرد. اما واقعا، چشم‌پدر ومادرهائی روشن‌که بچه‌هایشان زبن سن ولگرد ومتجاوز بار می آیند و اینطور لات‌بازی در می‌آورند. بنظر من این بچه‌ها را از لاتهای خیابان شدید تر باید تنبیه کرد چون اگر اینکار صورت نگیردفرداازمیان‌همین بچه ها ممکنست خدای نکرده عناصر خطرناکی ظاهر بشوند.

آدم متاثر میشود

خیابان سی متری، قسمت بین باغشاه و دروازه قزوین بعد ازصدها مرتبه خراب شدن‌حالا بوضعیتی‌افتاده است که‌از همه‌چیزگذشته آدم‌رامتاثر میکند. آخر یك خیابان مهم واصلی پایتخت که‌بایستگاه راه‌آهن هم‌منتهی میشود چرا باید اینطور ویران‌بشود؟ اقلاچراجای خاك برداری ها را طوری پر نمیکنند که خیابان پست و بلند نشود؟

سید مهدی میرانی

پاسخ شکایات

معرفی کنند

اداره محترم روزنامه اطلاعات عطف بخبر مندرجه‌درشماره ۱۱۴۷۶ روزنامه اطلاعات (من‌زنده نیستم) بامضاءآقای مجید ابراهیم‌زاده شیرازی متمنی‌است مقرر فرمایند نشانی مشارالیه رااعلام ویادر صورت امکان خودآقای ابراهیم زاده شیرازی را هدایت فرمایند به اینجانب مراجعه نماید تا رسیدگی و ترتیب کار ایشان سریعا داده شود.

رئیس ادارات ثبت احوال استان مرکز و شهرستان تهران. بهزادی

اطلاعات ـ آقای مجید ابراهیم‌زاده خودرابه آقای بهزادی معرفی کنند

نانوا دادگاهی شد

جریده شریفه اطلاعات محترما عطف بشرح مندرج پنجشنبه ۱۵امرداد ماه درستون گفتگوی‌تلفنی آن‌جریده شریفه بامضای «آقای صدیق» تحت عنوان نانوائی‌شماره ۳۱۰۸۷ اجحاف میکند اشعار میدارد: طبق گزارش شهرداری ناحیه ۵ متصدی نانوائی سنگکی واقع در خیابان مختاری‌جنب مسجد یزدی بعلت گرانفروشی به دادگاه شماره ۵ شهرداری معرفی گردیده است.

رئیس اداره کل روابط عمومی و انتشارات. واقفی

بمجازات میرسد

جریده شریفه اطلاعات محترماعطف بشرح مندرج دوشنبه ۱۹ امرداد ماه درستون گفتگوی تلفنی آن جریده شریفه بامضای «مشتری» تحت عنوان نانوائی چهارراه مشاور نان را یك من چهار تومان میفروشد اشعار میدارد:

طبق گزارش شهرداری ناحیه ٦ نانوای متخلف و گرانفروش جهت تعقیب و مجازات قانونی بدادگاه کیفر گرانفروشان معرفی گردیده است.

رئیس اداره کل روابط‌عمومی و انتشارات. واقفی

پنج‌دستگاه تلفن‌عمومی‌هست

اداره محترم روزنامه اطلاعات عطف بشرح مندرج(درستون گفتگوی‌تلفنی) درشماره ۱۱۴۵۱ مورخ ۱۲٫۵٫۴۳ آن روزنامه از قول آقای (محمداحمدی) اشعار میدارد:

در خیابان شهباز از ایستگاه‌ناصری تا میدان خراسان پنج دستگاه تلفن همگانی واقع دراول‌جهان‌پناه‌وداروخانه ارسطو وخواربارفروشی انتهای ادیب الممالك و فروشگاه شهپر و خواربار فروشی رضا صابری دائر میباشد.

بنابراین ادعای‌آقای (محمداحمدی) مبنی برنبودن تلفن همگانی در آن خیابان تکذیب میشود.

شرکت سهامی تلفن‌ایران

ضرورت داشت

روزنامه‌گرامی اطلاعات عطف‌به‌خبر مندرج درشماره ۱۱۴۸۲ مورخ ۱۷٫٦٫۴۳ آن جریده محترم تحت‌عنوان «لوله‌آب در غرب تهران قطع‌شد» اشعارمیدارد.

نظر باینکه لوله‌آب کوچه ورزشگاه شکستگی جزئی داشته واحتمال خطر برای خانه‌های مجاور میرفت لذاساعت ۱۸½ روز ۱٦٫٦٫۴۳ لوله‌آب کوچه مزبور و کوچه‌هزارخانی که‌به‌آن‌متصل است قطع گردید وازساعت ٦ صبح‌روز بعد تعمیر لوله‌شروع ودرساعت ۸½ صبح همانروز تعمیر خاتمه یافته وآب باز گردید ومطالب مندرج مبنی‌بر ـ اینکه ظاهر تعمیر ادامه داشته و ساکنان این محلات بدون آب بودند تکذیب میشود. ش سازمان آب

او ل سال ۴۳

اداره محترم روزنامه اطلاعات عطف به‌گفتگوی تلفنی مندرج درشماره ۱۱۴۸۴ مورخ۱۹٫٦٫۴۳ آن جریده شریفه تحت عنوان «حسرت کشها» بامضای آقای حسین اشراقی اشعار میدارد که آگهی قبول درخواست انشعاب خیابان یاسین ـ سه‌راه سلیمانیه دراوایل سال ۱۳۴۴ منتشر خواهد شد.

سازمان آب ـ ۲۲٫٦٫۴۳

عریضه سرگشاده

پیشگاه مبارك اعلیحضرت همایون محمدرضاشاه پهلوی شاهنشاه محبوب و دادگستر ایران

احتراما بشرفعرض مبارك میرساند پیرواستدعای‌ساکنین زرتشتیان تهران کاخ‌درتاریخ ۱۵٫٤٫۱۳۴۳ که امر مبارك شاهنشاه والا گهربشماره ۳۲۲٤ مورخه ۸٫٥٫۱۳٤۳ از دفتر مخصوص شاهنشاهی به‌ناحیه۱ ژاندارمری مبنی‌براینکه پاسگاه تهران کاخ‌سلیمانیه‌را مجددا برقرار نماید بعرض پیشگاه‌مبارك‌میرساند تاکنون پاسگاه مذکور بمحل اولیه برنگشته‌است اعلیحضرتا مایکعده مردم زحمت کش و کارگر و کشاورز که روزها بسرکار خود رفته شبها در بیابان باید بازن وبچه خود باترس و لرز زندگی کنیم و اکنون هیچگونه آسایش و راحتی نداریم اعلیحضرتا ماجز پدر تاجدار خویش‌نمیتوانیم بجائی دیگر پناه ببریم مدت ۸ سال است که‌پاسگاه‌تهران کاخ برقرار بوده و محل پاسگاه درحدود شصت‌هزارتومان‌ازپول‌مامردم بیچاره ساخته شده که‌انجمن محترم زرتشتیان مخارج آن را نموده است واخیرا محل پاسگاه ژاندارمری تهران کاخ را بااثاثیه آن که متعلق به‌شرکت عمرانی تهران کاخ بوده است بجای دیگر منتقل نموده‌اند اینك ازپدرتاجدار معظم استدعا داریم بعرایض ماشاهدوستان که‌همیشه باعلیحضرت ووالاحضرت‌ولیعهددعامیکنیم‌عنایت ویژه فرمائید وبه‌ژاندارمری کل‌کشور اوامر ملوکانه شرفصدور یابد که پاسگاه تهران کاخ‌را مجددا برقرار نمایند تابتوانیم بافکر آسوده بازن وبچه‌هایمان زندگی کنیم ایام شوکت‌ونصرت‌پاینده‌ومستدام باد

آ ـ ۱۱۵۳٦ جان نثاران ساکنین تهران کاخ واقعه درفرح آباد جنب شکارگاه شاهنشاهی

تبریکات

جناب آقای خسروانی وزیر محترم کار و اموراجتماعی

انتصاب شایسته آقای منوچهر پروشانی را که از صاحبمنصبان لایق وشریف وزارت کار میباشند بمدیریت کل امور اداری به‌آنجناب تبریك عرض مینماید.

مهدی کارگر

جناب آقای خسروانی وزیرمحترم‌کار و امور اجتماعی

انتصاب شایسته آقای عنایت‌الله دستغیب را که از جوانان فعال و لایق میباشند بریاست دفترکل وزارتی به آنجناب تبریك عرض مینماید.

مهدی‌کارگر

جناب آقای احمد پورشمس ریاست محترم اداره فرهنك ناحیه ٤ تهران

انتصاب جدید را صمیمانه بجنابعالی تبریك عرض مینمائیم.

حسین طیاری ـ آزاد برومند

آگهی حراج

اداره فروش کالای متروکه و ضبطی کل گمرك واقع‌در اول جاده رامگاه جنب اداره گمرك تهران کالاهای مشروحه زیررا در روزهای مندرج در پائین از ساعت ۹ صبح از طریق حراج همگانی بمعرض فروش میگذارد. طالبین میتوانند بامراجعه قبلی باین اداره و رویت نمونه کالای مورد حراج در جلسه حراج شرکت نمایند.

۱ـ چهارشنبه ۲۵٫٦٫۴۳ـ پلاستیك ـ شیشه عینك ـ آبجو ـ کاشی‌سفید ـ کاغذ کاهی ـ مشمع ـ قوطی حلبی خالی بمارك روغن نباتی اطلس ـ ظروف لعابی ـ آب میوه‌گیری و غیره.

۲ـ شنبه ۲۸ـ٦ـ۴۳ـ مواد شیمیائی ـ پرمرغ ـ جای‌ظرف ـ رنك ـ دوزه قاب عکس ـ لیوان بستنی الدورادو ـ دارو ـ لوازم لابراتوار ـ لوازم حمام و غیره.

۳ـ دوشنبه ۳۰٫٦٫۴۳ـ بست آهنی ـ لوازم اتومبیل ـ لوازم تراکتور ـ عرابه دستی ـ کمپرسور باموتور برقی بامنبع هوا و لوازم مربوطه ـ مفتول ـ لوازم برق ـ زنجیر ـ روکش نرده پروفیل پلاستیك و غیره الف ۳۹٦۰

رئیس اداره فروش کالای متروکه و ضبطی کل گمرك ـ هوتن

آ ـ ۲۱۰۹٤ ۱ـ۲

اطلاعیه مهم

از کلیه‌خانمهائیکه‌ازاول‌شهریورماه ۴۲ تااول شهریورماه ۴۳ در رشته خیاطی از کاخ دانش فارغ‌التحصیل شده‌اند خواهشمند است بادر دست داشتن گواهینامه بدفتر کاخ دانش شعبه خیابان فرانسه مراجعه فرمایند. در پایان مهرماه امسال طی مراسم‌رسمی یکنفر از بین این‌عده‌بحکم قرعه‌بمدت یکماه‌بپاریس‌اعزام‌خواهدشد

کلاس عالی خیاطی

جهت تکمیل معلومات فارغ‌التحصیلان رشته خیاطی یك کلاس عالی برای کسانی که دیپلم خیاطی در دست دارند زیرنظر استاد فارغ‌التحصیل از پاریس تشکیل می‌شود. در این کلاس آخرین پیشرفت‌های مدرسه گرلاوین پاریس در اختیار علاقمندان گذارده خواهد شد. کلاس از روز اول مهرماه تشکیل می‌شود. برای تامین محل قبلانامنویسی کنید.

کلاس آشپزی

کلاس آشپزی کاخ دانش استفاده ازمدرن‌ترین وسائل لازم وزیرنظر خانم منصوره امیر ابراهیمی که معروفترین استادفن آشپزی در ایران هستند از روز چهارم مهرماه تشکیل می‌شود. دراین کلاس طرز تهیه غذاهای ایرانی و فرنگی انواع سالاد، سس، ترشی و غیره تعلیم داده خواهد شد، برای رزروجا قبلا نامنویسی کنید.

کلاسهای خیاطی کنتراتی

یکدوره جدید کلاس خیاطی بطور کنتراتی باروش گرلاوین پاریس از اول مهرماه‌در کاخ دانش تشکیل می‌شود. در این کلاس بطور قراردادی و درمدتی کوتاه برش و دوخت طبق جدید ترین متد ابداعی گرلاوین بشاگردان آموخته می‌شود. برای تامین محل قبلانامنویسی کنید.

کلاس منشیگری

دوره جدید کلاس منشیگری از ٤ مهرماه در کاخ دانش تشکیل می‌شود. ماشین‌نویسی فارسی و لاتین. نامه‌نگاری‌اداری و تجاری. آداب معاشرت. حسابداری و دفترداری ساده وبایگانی از دروس این کلاس‌است.

موسسات و ادارات مهم منشیان خود را از فارغ‌التحصیلان کاخ دانش استخدام میکنند. قبلانامنویسی کنید

کاخ دانش

خیابان نادری ـ پاساژ معتمد
خیابان فرانسه ـ کوچه مرجان

در جلسه دیشب کمیته اصناف اعلام شد :

تعطیل جمعه یك امر مذهبی واجتماعی است

روسای اصناف بزرك تهران اعلام کردند که طرح تعطیل باقاطعیت ادامه خواهد یافت

اطلاعات اجتماعی

● با کار عصر جمعه مشروب فروشیها بخاطر سلامت جامعه ورعایت شعائر مذهبی موافقت نشد

● جلسه عمومی روسای اصناف تهران برای تائید تعطیل جمعه هفته آینده در شورایعالی اصناف تشکیل میشود

کمیته اصناف ، مامور تهیه واجرای طرح تعطیل جمعه دیشب جلسه هفتگی خودرا برای بررسی مسائل مربوط به تعطیل جمعه تشکیل داد .

کمیته در جلسه دیشب خود اتحاد و اتفاق و علاقه همه جانبه اصناف در مورد تعطیل جمعه موفقیت این طرح را در پنجمین هفته اجرای تعطیل یکبار دیگر مورد تحسین و ستایش قرار داد .

روسای چندصنف مهم تهران درجلسه دیشب کمیته حضور داشتند واعلام کردند که اصناف و پیشه‌وران تهران بخاطر رفاه وآسایش خود وخانواده خود و بخاطر منافع بزرك اجتماعی و خانوادگی و بهداشتی طرح تعطیل جمعه ، اجرای آنرا با قاطعیت دنبال خواهد نمود .

● جلسه عمومی روسای اصناف

درجلسه دیشب کمیته اصناف اعلام شد که هفته آینده ، بدعوت شورای عالی اصناف ، مجمع عمومی شورا با شرکت روسای یکصدوهفت اتحادیه صنفی وابسته بشورایعالی اصناف و بیست و پنج صنف وابسته به اطاق بازرگانی تهران تشکیل خواهد شد تا پیرامون موفقیت اصناف در اجرای طرح تعطیل جمعه وادامه اجرای این طرح مفید اجتماعی وصنفی ونیز مسائلی که در طول پنج هفته اجرای تعطیل جمعه پیش آمده است مذاکره وتبادل نظر کند .

● مسئله مشروب فروشیها

کمیته درجلسه دیشب خود مسئله تعطیل جمعه مشروب فروشیها واغذیه فروشیها رانیز مورد بررسی قرارداد. هنگام بحث دراین مورد آقای مانوکیان رئیس صنف اغذیه‌فروش و آزادمعاون رئیس صنف حضور داشتند .

بعضی اغذیه فروشیها از تعطیل نیم‌روز جمعه ناراضی و شاکی هستند وبوسیله روسای صنف خود از کمیته تقاضا کرده‌بودند برای آنان کشیك معین شود تا بتوانند از تعطیل جمعه برای فروش متاع خود استفاده کنند

کمیته هنگام مذاکره دراین باره اعلام داشت که بنا باظهار مقامات شهری اجرای طرح تعطیل جمعه و بسته بودن مشروب فروشی‌ها در عصر روز های جمعه میزان جرائم و تخلفات را در تهران بنحو بیسابقه‌ای کاهش داده است واین امر مورد ستایش وتحسین همه اصناف مردم تهران است .

کمیته همچنین نظر داد که هنگامی که طرح تعطیل اجرا میشود واصناف وپیشه‌وران بازن و بچه خودبرای تفریح وگردش ازخانه‌ها بیرون می‌آیند نمیتوان اجازه داد که مشروب فروشی ها باز باشند و خدای نکرده باعث ایجاد ناراحتی هائی ازطرف افراد ناراحت برای عامه بشوند .

بهمین جهت کمیته به مسئولان صنف اغذیه فروش اعلام کرد که در صورتی که اغذیه فروشی ها عصرروز جمعه از فروش مشروبات الکلی مطلقا خودداری ورزند میتوانند باز باشندو یك روز دیگررا در هفته تعطیل کنند، همچنین بازبودن اغذیه فروشی ها ازطرف کمیته مستلزم این امرشد که در این مغازه ها جز اغذیه هیچ کالای دیگری فروخته نشود .

پیشنهادات کمیته درمورد کارعصر جمعه اغذیه فروشی ها که باتوجه بسلامت و رفاه اجتماع و درنظر گرفتن اصول مذهبی بعمل آمده بود مورد موافقت نمایندگان اغذیه فروشی ها قرار نگرفت و بهمین علت باز بودن اغذیه فروشی ها در سداز ظهر های جمعه بهر صورت و کیفیت اعم از کشیك یا دسته جمعی صلاح دانسته نشد .

● وظیفه دینی است

نامه صنف باطری ساز تهران نیز در جلسه دیشب کمیته اصناف مطرح شد .

در این نامه آقای حسین موتمنی رئیس صنف پیرامون فوائد و محاسن اجتماعی ودینی تعطیل جمعه نوشته‌شده است:

مسئله تعطیل روز های جمعه که علی‌التحقیق موضوع مهم مربوط به بهداشت عمومی و سلامت اجتماع است واساس وپایه آن به موازین شرع مقدس اسلام مقرر وابتکار اجرای این سنت اجتماعی و وظیفه شرعی را موسسه اطلاعات عهده‌دار شده امری است که بلاتردید مورد قبول جامعه اصناف قرار دارد ، صرف نظر از محاسن عدیده موجود درتصمیم به تعطیل روز های جمعه از لحاظ تعصب مذهبی چرا این نکته را انتقادکنندگان معدود از نظر دورمیسازند که درمملکت اسلامی ایران ما می‌بینیم کلیمیان ایرانی که برای جلب منفعت کوشا هستند و لحظه‌ای وقت خودرا برای تحصیل نفع تلف نمیسازند و حتی کوشش و مساعی علی‌الدوام دراین زمینه را از تکالیف شرعی خود میدانند ، روزهای شنبه را عموما تعطیل میکنند و بکار نمی پردازند ، همچنین هستند ملت مسیح که روزهای یکشنبه را دست از کار کشیده وروبکلیسا میگذارند، دراین صورت چرا ملت مسلمان درمملکت اسلامی که وظیفه خاص برای اجرای نماز جمعه دارد واساسا این روز بنام تعطیل محمدی(ص) درجامعه اسلامی علم شده ، نباید تعطیل داشته باشند؟ خدا کند که حس حسادت درامر خیری که شروع شده سبب بعضی، نغمه‌های نارسا نشده باشد و همه واقعا از روی عقیده برای سلامت اجتماع و اجرای یك دستور ضروری شرعی همکاری کنند

باتقدیم احترامات

رئیس اتحادیه صنف باطری سازتهران و حومه ـ حسین موتمنی

عکس روز:

از گردونه خارج‌شده‌ها ..

تخلفات رانندگی

گزارش فعالیت پلیس در ۲۴ ساعت روز شنبه حاکیست که توسط افسران پلیس راهنمائی به ۳۸۰ فقره تخلف رانندگی رسیدگی شدو متخلفین جریمه شدند، ۱۴ نفر بعلت تخلف سرعت غیرمجاز، ۱۹ نفر بعلت انحراف بچپ و ۱۴ نفر بعلت تخلف عبور از چراغ قرمز تحت تعقیب قرار گرفتند .

درهمین روز از ۵۸۷ نفر متخلف رانندگی از طریق دایره اخذ جرائم جریمه نقدی دریافت گردید

روز شنبه ۸۹۸ نفر درمراحل مختلف آزمایش رانندگی شرکت کردند و ۱۶۱ نفر قبول شدند .

ساعات کار رانندگان تاکسی

بایستی حداقل ۸ وحداکثر ده ساعت درروز باشد

اتحادیه‌ها و اصناف

● تاکسیرانان و تاکسی‌داران روابط نزدیکی برقرارمیکنند

امروز سندیکای دارندگان تاکسی اعلام کرد که برای کسب نظر مردم راجع بامر تاکسیرانی در شهر تهران «رفراندم» خواهد کرد اینکار با چاپ یك میلیون برك اوراقی که طی آنها سئوالاتی از مردم و مسافران تاکسی میشود صورت میگیرد و رسیدگی باین نظریات بوسیله هیئتی که مورد اعتماد مردم شهر باشند انجام خواهد شد.

سندیکا اعلام کرد که باسندیکای رانندگان همکاری نزدیکی درپیش میگیرد وبرنامه کارخود را بشرح زیر منتشر کرد :

۱ـ تاسیس شرکت تعاونی مصرف تاکسی‌دارو راننده برای لوازم یدکی وارزاق .

۲ـ طرح برنامه درخواست نظریات مردم تهران بوسیله اعلامیه و پرسشنامه جهت تنظیم برنامه های اصلاحی تاکسی‌رانی شهر تهران .

۳ـ بهبود روابط مسافر با راننده .

۴ـ بهبود روابط راننده با تاکسی‌دار .

۵ـ ایجاد مناسبات دوستانه بین تاکسی‌دار وراننده ومقامات انتظامی و شهرداری تهران و سایر مقامات دولتی .

۶ـ ارشاد و هدایت برای بهبود وضع تاکسی رانی .

۷ـ طبقه بندی و تعیین حدود شهر تهران.

۸ـ تعیین ساعت کار جهت راننده حداقل ۸ ساعت وحداکثر ۱۰ ساعت .

۹ـ ایجاد بیمه و بهداشت جهت راننده و شخص ثالث .

۱۰ـ جلب همکاری موسسات اقتصادی جهت پرداخت وام بتاکسی دار ها و رانندگان با بهره مناسب .

جدول کلمات متقاطع شماره ۲۷۸۸

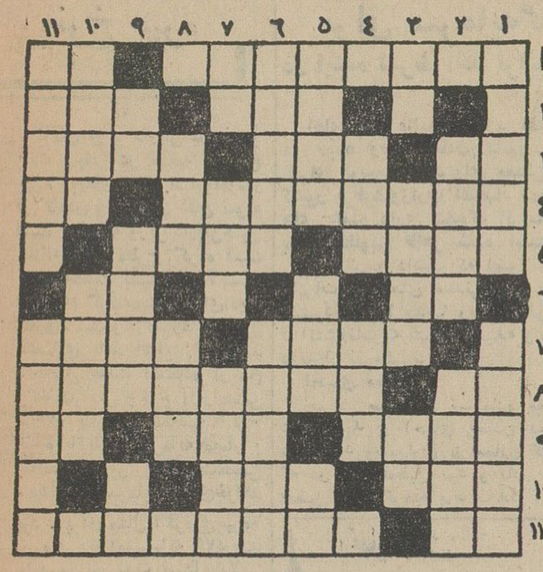

افقی : ۱ـ کارش بافتن حصیر است ـ زیاد نجوئید کم است ۲ـ از دشمنان ملخ ـ ازدستگاه‌های موسیقی ایرانی ۳ـ درویش غنیمت شمارد ـ از یاران گل ـ قال دنیا ٤ـ نویسنده معروف سرخ و سیاه ـ علامت جمع ۵ـ جای زود آمدن و اقامت گزیدن ـ گیسوی یار را نیز از سیاهی ودرازی به آن تشبیه کرده‌اند ٦ ـ بوی ماندگی ـ پیچ مختصر ۷ـ از مردان سیاسی عصر حاضر ـ گشت و گذار ۸ ـ مایه حیات ـ قسمتی از آثار عظمت ایران باستان را در آنجا توان یافت ۹ـ کتابی از یك خانم آمریکائی که چند سال پیش شهرت بسیار یافت ـ ماه فرنگی ـ ضمیری است ۱۰ـ بزرگترین آرزوی دلداده ـ کوه ۱۱ ـ جنس قوی‌تر ـ ملکه سباهم چند صباحی دایر کرده بود .

عمودی : ۱ـ درباره شکوفه‌های آن لامارتین اشعار زیبائی دارد ـ از بیماری‌های خطرناك ۲ـ دندانساز ـ یکی از انگشتان دست ۳ـ از غزال خوش باشد ـ لقب گروهی از پادشاهان قدیم روسیه ـ مخترع تلفن ٤ـ دائی ـ ازبس سبك است بی‌پروبال می‌پرد ۵ـ دشوار نیست ـ تغییر قیافه داده ورویش ازدنیابرگشته ـ دربازی میزنند ٦ـ شوخی وخوشمزگی ـ از اقسام ایستادن در جاهای شلوغ ۷ـ اگر باشد ـ تاپایان ـ این هم از دوندگان است ۸ـ چابك ـ به‌پایان رسید !۹ـ شکوه گری جدائی ـ از نخریدن معروف عرب که بزش ازخودش معروفتر شده است ـ گونه ۱۰ـ شامش معروف است ـ از گلهای خوشبو ۱۰ـ جای زیبا وخوش منظری در نزدیکی کرمان ـ شکایتش را ازنی بایدشنید .

حل جدول شماره ۲۷۸۷

	۱	۲	۳	٤	۵	٦	۷	۸	۹	۱۰	۱۱
۱	ب	ی	س	ت	و	ن	■	م	ح	م	د
۲	ا	■	ف	ر	ا	س	ت	■	ق	ش	ر
۳	ر	خ	■	ت	■	ر	ن	ا	س	ا	س
٤	ت	ل	■	گ	■	د	ا	■	و	س	ع	ت
۵	و	■	خ	ر	■	س	ر	د	ا	ر	■
٦	گ	ی	م	ی	ا	■	ه	م	ر	ه	ی
۷	■	ا	ی	ب	س	ن	■	ت	ی	■	ق
۸	ص	د	ر	ا	■	ا	ش	د	■	ن	ل
۹	ر	گ	■	ن	ق	ر	ه	■	ع	ص	ا
۱۰	ی	ا	د	■	د	و	ل	ا	ب	■	و
۱۱	ح	ر	م	ت	■	ن	ا	د	ا	ن	ی

در پیشگاه والاحضرت شاهدخت اشرف پهلوی ریاست عالیه شورایعالی جمعیت های زنان ایران :

باشکوه ترین گاردن پارتی سال

بنفع امور خیریه جمعیت بیداری زنان ، پنجشنبه ۲٦ شهریور (شب جمعه) در محل فانفار افتتاح میشود و بمدت هفت شب ادامه خواهدداشت

● چند تن از خوانندگان مشهور درهفت شب گاردن پارتی افتخارا شرکت خواهند داشت . خانم ژاله هنرپیشه معروف بسینه خیرخواهان گل میزند .

● چرخ فلك آسمان‌پیما، جت‌های فضانورد، ماشین های برقی «دلهره» ، تاب گریز از مرکز ، خیمه‌شب بازی ، از جمله وسائل سرگرمی اطفال و بزرگسالان است که در این گاردن پارتی باشکوه میباشد.

فانفار سه‌راه ونك

تاسیسات ساختمانی تال

باسهل‌ترین شرایط زمین‌های شما رامی‌سازد خیابان تخت‌جمشید ویلای شمالی دست راست خیابان خیبر شماره ٤۲

مرکز پخش : شرکت دیبا ـ خیابان فردوسی ـ ساختمان آفتاب شرق ـ تهران ـ تلفن ۳۹٦۸۱

نماینده انحصاری ، شرکت میار محدود ـ تهران صندوق پستی ۱٤۲ تلفن ۵۱۹۵۲ ۵۰۵۰٤

Moulinex

آگهی شهرداری بجنورد

آگهی مناقصه خاکبرداری و اسفالت و پل‌سازی و جدول ریزی خیابانهای بجنورد

شهرداری بجنورد بموجب تصویبنامه شماره ۲۷۲ـ۱۰ر٦ر٤۳ انجمن شهرو عملیات خاك‌برداری وزیرسازی واسفالت وجدول ریزی سواره‌رو وپیاده‌رو شهررا طبق‌واحد بهاء مشخصات موجوده باشرائط زیر از طریق مناقصه واگذار مینماید

۱ـ مدت انجام کار دوسال ازتاریخ امضاء قرارداد خواهدبود .

۲ـ مبلغ کل کار درحدود بیست‌وپنج میلیون ریال میباشد که‌عنداللزوم صدی‌بیست‌و پنج به‌آن اضافه یاکسر خواهدشد .

۳ـ پیشنهاد دهندگان بایستی دارای صلاحیت فنی وکارت درجه‌بندی طبقه یك ازسازمان برنامه بوده وسابقه انجام کارهای فوق‌راداشته باشد.

٤ـ پیشنهاد دهندگان بایستی صدی پنج مبلغ پیشنهادی خود را اسناد خزانه تسلیم نمایند

۵ـ پیشنهاد دهندگان بایستی دارای ماشین های کمپرسی (بولدوزر ـ لودر ـ مالاکسور ـ ترمل و کنکاسور وغلطك های مختلف ازنوع‌جدید بوده واسناد مالکیت وکارت شهربانی آنها رادر جلسه مناقصه بشهرداری ارائه نمایند .)

٦ـ پیشنهاد دهندگان بایستی دارای تعداد کافی مهندس و کارگر وکارمند فنی بوده ومدارك فنی آنها رابشهرداری تسلیم نمایند .

۷ـ پیشنهاد دهندگان بایستی جهت خرید وواحد بهاء وبرك مشخصات مبلغ سه‌هزار ریال بصندوق شهرداری بپردازند تا دربرابر رسید مشخصات‌وواحدبهاء به‌آنها تسلیم شود .

۸ـ به‌پیشنهادات مشروط ومبهم وفاقدسپرده ترتیب‌اثر داده نخواهدشد

۹ـ پیشنهادات واصله بایستی دردو پاکت الف وب بشرح‌زیر در مقابل اخذرسید بدفتر شهرداری بجنورد تسلیم شود پاکت الف‌محتوی مدارك‌فنی واسناد مالکیت ماشین‌آلات واسنادخزانه ومدارك‌انجام کارهای اسفالت کاری پاکت ب‌محتوی تعهدنامه باذکر تخفیف.

۱۰ـ پیشنهادات بایستی لاك‌ومهر شده تاساعت ۱۱ صبح روز سه‌شنبه چهاردهم مهرماه ٤۳ درمقابل اخذرسید بدفتر شهرداری تسلیم گردد.

۱۱ـ پیشنهادات واصله درساعت ۱۲ صبح همان‌روز باحضور اعضاء کمیسیون مربوطه باز و قرائت خواهد شد

۱۲ـ برنده مناقصه بایستی ده‌روز پس‌از اخطار شهرداری جهت عقدقرارداد حاضر شودوالی سپرده بنفع‌شهرداری ضبط خواهدشد

۱۳ـ برنده مناقصه موظف است یکماه پس‌از امضاء قرارداد کلیه وسائل وابزار کاربجنورد حمل‌وپس‌از دوماه از امضاء قرارداد اقدام بنصب ماشین‌های اسفالت پزی وغیره خود به‌نماید ودرصورت تاخیر سپرده او بنفع شهرداری ضبط میشود .

۱٤ـ پیمانکار حق‌ندارد تاخاتمه کار بدون اجازه شهرداری هیچ‌یك ازماشین‌آلات خودرااز بجنورد خارج‌ویابهر عنوان بدیگری‌واگذارنماید ودرصورت تخلف بایستی مبلغ یکمیلیون ریال برای دستگاهی که بدون اجازه شهرداری ازبجنورد خارج کند مجانا وبلاعوض بشهرداری بپردازند و چنانچه درپرداخت تعهد مسامحه نماید شهرداری بامراجعه بمقامات صالحه مجازاست سپرده وده‌درصد حسن انجام‌کار پیمانکار را ضبط ونسبت به‌لغو قرارداد بدون جلب‌نظر پیمانکار اقدام نماید و پیمانکار حق‌هیچگونه ادعائی دراین مورد نخواهد داشت .

۱۵ـ شهرداری دررد ویا قبول یك یا کلیه پیشنهادات مختار است .

۱٦ـ کلیه هزینه‌های متعلقه ازقبیل نشرآگهی ـ مالیات ـ عوارض ـ حق‌الثبت و غیره بعهده برنده مناقصه است .

۱۷ـ حضور پیشنهاد دهندگان درجلسه مناقصه آزاد است .

۱۸ـ بهاء کارهائی که انجام خواهد شد از تاریخ تسلیم ستواسیون که‌بگواهی مهندس ناظر رسیده باشد یکربع آن‌نقدا وبقیه‌با تسلیم سفته باقساط متساوی پنج ساله خواهد بود .

۱۹ـ پیشنهادات‌بایدبارعایت (قانون منع‌مداخله کارمندان دولت وشهرداری درمعاملات دولتی تسلیم شود).

شهردار بجنورد ـ پرویزشادلو

آگهی قبول دانشجو

دانشکده ادبیات تهران در سال تحصیلی ٤۳ـ٤٤ برای دوره های دکتری زبان وادبیات‌فارسی ـ فلسفه ـ جغرافیا از طریق مسابقه دانشجو میپذیرد داوطلبان باید بادردست‌داشتن مدارك‌ذیل

۱ـ گواهی‌نامه لیسانس مربوطه

۲ـ رونوشت شناسنامه دوبرك

۳ـ عکس ٤×٦ چهارقطعه

٤ـ رسید پرداخت حق‌نام‌نویسی از حسابداری دانشکده ادبیات از تاریخ شنبه ۲۸ شهریورماه تاآخر وقت اداری روز پنجشنبه ۲ر۷ر۱۳٤۳ (از ساعت ۸ الی ۱۲ صبح) بدفتر دانشکده مراجعه و ثبت‌نام کنند . تاریخ‌امتحانات‌و رودی روز شنبه ٤ مهر ٤۳ در دانشکده ادبیات آگهی‌خواهدشد .داوطلبان میتوانند برای کسب اطلاعات بیشتر بدفتر دانشکده مراجعه نمایند.

۱ـ۲ آ ـ ۲۰۵۳٤ دانشکده ادبیات

آگهی مجمع عمومی

مجمع عمومی شرکت تعاونی مصرف خیاطهای تهران و حومه بطور فوق‌العاده در تاریخ ۳شنبه ۷ر۷ر٤۳ در ساعت ۳ بعدازظهر تشکیل از کلیه سهامداران تقاضا میشود درساعت مقرر در محل اتحادیه صنف خیاط بادر دست داشتن سهام خود حضوربهمرسانند دستور جلسه :

۱ـ گزارش هیئت مدیره

۲ـ تغییر بعضی از مواد اساسنامه

۳ـ تجدید انتخابات هیئت‌مدیره و بازرسان

رئیس هیئت‌مدیره شرکت تعاونی‌مصرف‌خیاطهای تهران وحومه

آ ـ ۱۱۵۳۵

کلاسهای جدید خیاطی

٤ ماهه ـ ٦ ماهه ـ ۹ ماهه

خصوصی و عمومی درانجمن دوشیزگان وبانوان

علاوه‌براین ، درانجمن این کلاس‌ها در اختیار شماست :

کمك‌های اولیه ـ انگلیسی (فوری ـ عادی ـ لویر کمبریج) ـ آشپزی ـ گل‌آرائی ـ گلسازی ـ نویسندگی وروزنامه‌نگاری ـ منشیگری ـ کاردستی ـ شمع‌سازی ـ رانندگی ـ ماشین‌نویسی (یك‌ماهه ـ سه‌ماهه)

برای کسب اطلاعات بیشتر ونامنویسی و شرکت در کلاس بدبیرخانه انجمن (خیابان شاه‌رضا ـ خیابان فرصت ـ شماره ۷۳ ـ تلفن ٤۰۲۱۱ـ٦۹۷۱۵)مراجعه فرمائید (۱)

آگهی مناقصه

سازمان مراتع وزرات کشاورزی برای محصورنمودن مراتع واقع در داراب فارس و تکمیل سیم کشی ایستگاه‌های همندآبسر دودلند گرگان وسیم کشی یکهزار هکتار از مراتع طبیعی قزوین مقدار ٦۵۰ حلقه سیم خاردار گالوانیزه (بصورت بسته‌های ۲۵ کیلوئی که هربسته کمتر از ۲۵۰ متر باشد) و تعداد ۱۰٤۰۰ شاخه‌پایه آهنی سپری نمره پنج باندازه‌های دومتری مورد احتیاج خودرا از طریق مناقصه خریداری مینماید .

داوطلبان شرکت در مناقصه میتوانند با دریافت برك شرایط مناقصه از دفتر سازمان مراتع ومطالعه آن پیشنهادخودرا تاساعت ۱۰ صبح روز چهارشنبه اول مهرماه ٤۳ بدفتر سازمان مراتع واقع درخیابان وصال شیرازی جنب سازمان دامپروری کل کشورتسلیم و رسید دریافت نمایند .

پیشنهادات واصله ساعت ۱۱ صبح همان‌روزدر کمیسیون مناقصه باز وقرائت خواهد شد حضور پیشنهاد دهندگان یانماینده آنان که کتبا معرفی شده باشند درجلسه مناقصه آزاد و کمیسیون در رد و قبول یك یا کلیه پیشنهادات مختا راست . الف ۳۹٤٤

آ ـ ۲۰۸۰۰ ۱ـ۲ مدیرکل مراتع

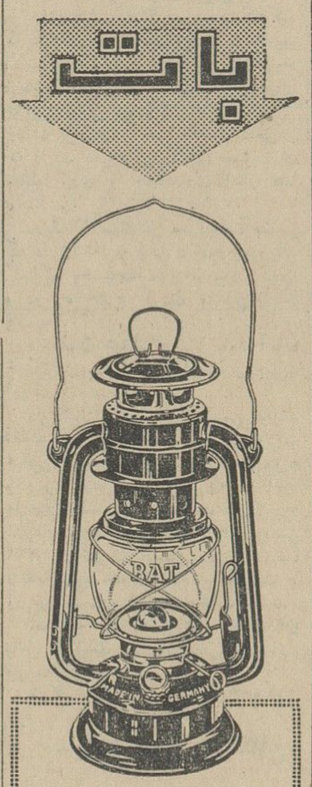

چراغ بادی «پات»

ساخت آلمان

WMW-EXPORT
Berlin W 8

پمپ برقی اسپرایر

جهت رنگ پاشی . سم پاشی وحشره کشی

خیابان نادری بندرانزلی فروشگاه بشارت تلفن ۲۷٦۲۲

جویای کار

جوانی فعال جویای کار

ماشین نویسی ، حسابداری ، نقشه کشی ، نویسندگی است به راهنما ۲۸۷ اطلاعات مراجعه فرمائید.

یکنفر متخصص طرح

ونقشه پارچه‌حاضر است‌در کارخانجات نساجی ملی (تهران کارکند‌براهنمای شماره ۲۸۹ اطلاعات مراجعه شود .

آ ـ ۱۱٤۳۳

باغبان وآشپز حاضراست

براهنمای شماره ۲۸۸ مراجعه فرمائید

معلمه انگلیسی با سابقه

جویای کار تلفن ۷۸۵۸۹

آ ـ ۱۱۳۷۷ ۱ـ۵

کاهش نرخ بهره

آقای وزیر دارائی در مجمع بانك جهانی در توکیو به نرخ بهره وام‌های بانك اشاره نموده و از کاهش وتنزل آن دفاع نموده است . اینکه وزیر دارائی چنین مساله‌ای را مطرح کرده است بعلت اهمیت بسیارزیاد آنست. وقتی وام گرفته میشود برای انجام کاری است و ازنظررعایت اصول اقتصادی باید افزایش درآمد حاصل بعلت استفاده از وام پرداخت اصل و فرع آن رامکن سازد. بنابراین مقایسه نرخ بهره با بازده سرمایه معیار و شاخص خوبی برای تشخیص سودآوری سرمایه گذاری خواهد بود . برای مثال اگر نرخ بهره ۷ در صد وبازده سرمایه ۱۴ درصد باشد وبرای مدت نسبتا طولانی (دوره پرداخت وام)این اختلاف حفظ شود مسلما پرداخت وام سهولت انجام خواهد گرفت . همیشه باید اختلافی بین ایندو موجود باشد چون عملا هزینه های دیگری برنرخ بهره افزوده میشود . ولی اگر بازده سرمایه هذر صد ونرخ بهره ۶ یا ۷ در صد باشد پرداخت وام ازطریق فعالیتی که درآن از وام استفاده میشود امکان پذیر نیست و بایستی ازوسایل وطرق دیگر استفاده نمود .

از طرف دیگردر کشور های درحال توسعه با رژیم سرمایه داری مترقی کلیه سرمایه گذاری ها بعهده دولت نیست بلکه دولت باید سرمایه گذاری های عام‌المنفعه وآنها که از حدودقدرت اقتصاد خصوصی خارجست را بعهده بگیرد مطلب مهم و تا حدودی اشکال کار در اینست که بازده سرمایه در کارهای عام‌المنفعه وبعضی طرح‌های بزرگ که مربوط بزیر سازی اقتصاد مملکت است بسیار کمتراز بازده سرمایه در فعالیت های تولیدی دیگر است . این امر موجب میگردد که دولت نتواند در بازار داخلی سرمایه بافعالیت های تولیدی خصوصی رقابت نماید بخصوص که نرخ بهره دراین کشور هابالاست وفقدان سرمایه کافی هم ازخصوصیات مشترك وحتی وجه تمایز این کشور هاست. با این وصف دولت های کشورهای کم توسعه یافته ویا در حال توسعه در مقابل نیازبه سرمایه و عدم تکافوی منابع مالی داخلی ناگزیرند که از بازار سرمایه بین‌المللی وام بگیرند متاسفانه در بازارسرمایه بین‌المللی که مرکب از بازار های سرمایه کشور های توسعه یافته است اعتبار کشورهای درحال توسعه به آن اندازه نیست که بدون تضمین دولت مربوط اخذ وام میسر باشد (البته اعتبارات تجارتی وبعضی حالات خاص مقصود ما نیست) بدینترتیب بانك جهانی وبعضی موسسات مشابه آن منبع سرمایه گذاری را برای کشور های در حال توسعه تشکیل می‌دهد بخصوص که کارشناسان بانك بامطالعه طرح‌ها وبرنامه‌ها در توسعه اقتصادی کشور های مزبور را کمك مینمایند.

بانك جهانی به نقش اساسی خود پی برده وسعی کرده است تا آنجا که ممکن باشد تسهیلات بیشتری رابرای مشتریان خود فراهم نماید ولی دومساله دیگر دربازپرداخت وام و تحصیل وام اهمیت دارد . نخست بانك جهانی اغلب منابع خودرا از کشور های توسعه یافته بخصوص آلمان وامریکا تهیه میکند و چنانچه بخواهد نرخ بهره راپائین بیاورد ناچار است این منابع یاسپرده ها (اوراق قرضه) را بنرخ کمتری قبول کند ودرنتیجه احتمال میرود که در بدست آوردن آنها موفقیت فعلی خودرا از دست بدهد . ثانیا چون کشورهای در حال توسعه نیاز شدیدی به سرمایه دارند اولیاء بانك میترسند مبادا باکاهش نرخ بهره وام‌های بیشتری تقاضا کنند ودرنتیجه برای انجام امور غیر ضروری هم به بانك متوسل شوند. ودرنتیجه وام برای طرح های ضروری از بانك استفاده لازم نشود . نکته دیگر دربازپرداخت وام مساله پرداخت آن بارزاست که چنانچه وام موجب افزایش صادرات نگردد پرداخت به‌ارز که از محل افزایش صادرات طبیعتا باید صورت بگیرد دچار اشکال میگردد. زیرا انتقال وجوه از یك بخش به بخش دیگر و بخصوص تبدیل آن بارز کار آسانی نیست .

باآنچه گفته شد اگر کاهش نرخ بهره برای طرح های بسیار ضروری صورت بگیرد و ضمنا سعی شود کمك‌های کشورهای توسعه یافته ومتمول در یك سازمان متمرکز گردد تا کاهش نرخ بهره در موارد فوق‌الذکر را جبران نماید در توسعه و پیشرفت اقتصادی کشورهای در حال توسعه پرفایده وبا ارزش خواهد بود ..

بیژن فرخ

شرکتهای مهم معدنی خارج

برای سرمایه‌گذاری در معادن ایران داوطلب شده‌اند

در آینده شرط اخذ ترفیع برای مهندسان معدن اینست که ده‌تاپانزده سال در معادن کشور کار کرده باشند

آقای دکتر عالیخانی وزیر اقتصاد در مورد وضع معادن کشور گفت «برای توسعه فعالیتهای معدنی در کشور ازطرف وزارت اقتصاد فعالیت های دامنه داری شده که اثرات آن بنحو مطلوبی ظاهر شده است.

باید توجه داشت که اصولا نتیجه واثرات کار های معدنی دیر ظاهر میشود . زیرا مدتها وقت میخواهد تا اکتشافات به نتیجه رسیده وتولید دربازار بفروش برسد

احیای معادن

جوایز صادراتی سنگهای معدنی در تجدید و احیای معادن بسیار موثر بود وبسیاری از معادن کشور که در حال تعطیل بود و یادر خطر تعطیل قرار گرفته بود مجددا رونق پیدا کرد و فعالیت خود را به نحو بهتری شروع کردند .

جوایز ما برای سنگهای معدنی به تناسب بازار های جهانی در نوسان خواهد بود ، زیرا شرایط مختلف ممکن است صادرات یك نوع سنك معدن را به خطر تهدید کند و در اینجا است که باید بحمایت صادرات این سنك معدن رفت و بآن جایزه داد و یامیزان جایزه را بالابرد البته برعکس آن نیز اگر بازار سنك معدن خوب بود دیگر احتیاج به حمایت نخواهد داشت . بهمین دلیل بود که جایزه سنك روی را قطع کردیم ومیزان جایزه سرب را پائین آوردیم. ثبات وضع معادن ایران وبخصوص کمکهای وزارت اقتصاد بحدی است که تعداد قابل توجهی از شرکتهای مهم معدنی خارج برای سرمایه ـ گذاری در ایران داوطلب شده‌اند و بعضی از آنها نیز کار خودرا شروع کرده‌اند .

نقشه زمین‌شناسی

وزارت اقتصاد برای تهیه نقشه زمین شناسی کشورکه تابحال متاسفانه در اختیار نبود اقدام کرده است. ضمنا ترتیبی داده شده است که تمام مهندسین جوان قسمت معادن برای کار به معادن کشور بروند این کارمندان درآینده در صورتی به ترفیعات قابل توجه خواهند رسید که حد اقل دو تا پانزده سال در معادن کار کرده باشند . بدیهی است اجرای این فکر باعث خواهد شد که مهندسان جوان باعلاقه بیشتری بکار بپردازند و دلسوزی بیشتری بکار خود نشان دهند .

اطلاعات اقتصادی

یك ریال حق مستمندان

ازشکر وارداتی اخذ نشده است

طبق تصویبنامه دولت این مبلغ ازشکرهای واردشده اخذ خواهد شد

امروز یك مقام دولتی گفت یك ریال عوارضی که دولت مقرر کرده است از واردات قند و شکر اخذ شود عوارض جدیدی نیست .

این عوارض را از حدود یکسال و نیم قبل اداره قند و شکر بدولت پرداخته ولی وصول آن از وارد‌کنندگان انجام نگرفته است .

یك منبع رسمی دولتی در این مورد به خبرنگار اطلاعات گفت از قریب یکسال ونیم قبل ۳ ریال عوارض برای قندوشکر وضع شده است.

از این مبلغ ۲ ریال آن عوارض شهرداری و یکریال دیگر عوارض مستمندان میباشد .

این عوارض کلا از تولید قند و شکر داخلی دریافت شده است ولی از واردکنندگان فقط مبلغ ۲ ریال عوارض شهرداری وصول شده و یکریال مستمندان دریافت نشده است.

چون وصول کامل این عوارض بموجب تصویب دولت حتمی است . بدین جهت دولت اخیرا از طریق وزارت دارائی نسبت به وصول یك ریال عوارض مستمندان اقدام کرده است .

بدین معنی که مقرر شد ازسوم شهریور ماه هر مقدار شکر ازخارج وارد شده باید کیلوئی یکریال عوارض مستمندان پرداخت کند .

آقای دکتر بهرون در اجتماع انجمن ایران و آمریکا گفت:

اقتصاد نوین آمریکا

دراغلب موارد باهدفهای اقتصاد اسلامی مطابقت دارد

آقای دکتر مهندس خسرو بهرون در جلسه اخیر انجمن ایران وامریکا تحت عنوان «سیستم اقتصادی امریکا» **صحبت کرد وی طی سخنرانی خود گفت : اقتصاد نوین امریکا دراغلب موارد با هدفهای اقتصاد اسلامی مطابقت دارد .**

آقای دکتر بهرون اظهار داشت: سیستم اقتصاد امروزی امریکا به صورت سرمایه داری انحصاری قرن هیجدهم و نوزدهم که «کارل مارکس» تئوری خود را علیه آن بیان نموده نمیباشد . بلکه سیستم فعلی اقتصاد امریکا براساس دموکراسی آزاد است وهمه افراد و موسسات در تصمیمات اقتصادی شرکت میکنند . امریکا پیوسته بایك اقتصاد در حال تغییر بصلاح عامه پیش میرود و در هیچ موضوع اقتصادی صرفا ازنظر تعصب بیك مکتب خاص اقتصادی برای حل مسئله‌ای پای‌بند نیست . فقط به تجربه عملی و نتایج سودمند اقتصادی روز توجه دارد .

آقای دکتر بهرون افزود اقتصاد جدید امریکا بسه عامل جدید یعنی کرپریشن‌های بزرك (شرکتهای تعاونی مصرف و توزیع) باسهام زیاد ـ تشکیلات و امور کارگری و نقش دولت توجه زیادی دارد . امریکا که خود موقعی مستعمره بوده هم اکنون براثر فعالیت های بسیار توانسته است درآمد سرانه رادر این کشور سالانه به ۲۷۷۹ دلار برساند . (طبق آمار سال ۱۹۶۱) . لذا ازاین حیث در جهان امریکا مقام اول را دارا است .

امریکا با جمعیتی متجاوز از ۱۸۶ میلیون نفر در ۵۰ ایالت و تولید ملی ۶۰۰ میلیارد دلار در سال طبق آمار (سال ۱۹۶۳) مقام رهبری کمك بتوسعه و رشد اقتصادی کشور های آزاد را بعهده دارد . اقتصاد نوین امریکا باانحصار ـ احتکار ـ تقلب (خصوصا در مواد غذائی) تجمع ثروت ومالکیت های بزرك مبارزه میکند . در ضمن برای تامین اجتماعی بیکاران مستمندان و و اشخاص ناتوان اقدام میکند .

شرکت کشتیرانی جنوب

کارخودرا باپنج کشتی تجاری آغاز میکند

شرکت کشتیرانی ساحلی جنوب ایران کارخودرا باه کشتی شروع خواهد کرد .

این کشتیرانی باسرمایه سرمایه گذاران ایرانی و با حمایت دولت ایجاد میشود .

دربدو امر مبلغ ۲۰ میلیون ریال برای سرمایه گذاری در این خط تامین شده ولی بتدریج بر میزان سرمایه گذاری و تعداد کشتیها افزوده خواهد شد .

کشتیرانی ساحلی جنوب درآبهای جنوبی ایران از جمله کارون ـ شط‌العرب ـ خلیج فارس و بحرعمان رفت و آمد خواهد کرد و بارو مسافر بین بنادر و جزائر خلیج فارس وشیخ نشینها حمل خواهد نمود .

در حال حاضر بین بنادر وجزائر خلیج فارس یك شاهراه دریائی ویا راه سراسری وجود ندارد .

باایجاد کشتیرانی ساحلی بین بنادرو جزائر جنوب ارتباط بیشتری برقرار خواهد شدودر ضمن صادرات ایران به شیخ‌نشینهای فارس توسعه خواهد یافت .

در حال حاضر یکی از عللی که توسعه صادرات ایران را به شیخ نشینها محدود میکنند نبودن وسیله حمل و نقل دریائی کافی و ارزان قیمت میباشد .

ساختمان بندر عباس

از موعد مقرر زودتر پایان خواهد یافت

برای تجدید ساختمان بندرعباس قریب ۵۰۰ ایرانی و خارجی فعالیت میکنند .

از این تعداد ۴۴۰ نفرایرانی و ۶۰ نفر خارجی هستند.

پیشرفت عملیات

با تسریعی که در ساختمان بندر ـ عباس میشود زودتر ازموعد مقرر پایان خواهد یافت .

طبق برنامه بندرعباس یکی از مهم ترین بنادر تجاری ایران میشود . هم اکنون عملیات خاکبرداری و خاکریزی و جاده کوبی بین بندرعباس و محوطه بندر در دست اقدام است.

همچنین طرح ساختمان خانه برای کارکنان بندر در دست اجرا است ودرسایر قسمت ها نیز پیشرفتهای زیادی از لحاظ عملیات ساختمانی بدست آمده است .

مناقصه ومزایده

* امور بهره‌برداری کارخانه های سازمان برنامه حمل پانزده هزارتن سیمان ازکارخانه سیمان لوشان تا انبار کارخانه درقزوین .قبول پیشنهادات الی ۲۵ر۶ر۴۳ .

* شرکت سهامی تلفن ایران خرید تعداد ۶٫۰۰۰ عدد پایه رکاب آهنی قبول پیشنهادات الی ۱ر۷ر۴۳ .

*اداره کل کارپردازی وزارت پست وتلگراف وتلفن خرید ۳۷۰۰ کیلومتر کابل تلفنی . قبول پیشنهادات الی ۹ر۹ر۴۳ .

*شرکت سهامی کارخانجات ایران خرید ۶۵۰ تن گوشت گوسفند برای مصرف کارخانه کنسروشامی قبول پیشنهادات الی ۲۹ر۶ر۴۳ .

*سررشته‌داری دانشگاه جنك خرید لوازم استنسیل . قبول پیشنهادات الی ۲۵ر۶ر۴۳

* وزارت اقتصاد بهره‌برداری از معادن سنك مرمر «زاین» کرمان قبول پیشنهادات الی ۳۰ر۶ر۴۳ .

وزارت اقتصاد بهره‌برداری از معدن شن وماسه مسیل (سرخه‌حصار)قبول پیشنهادات الی ۳۰ر۶ر۴۳

اطلاعات کودکان

مجله محبوب پسران ودختران روزهای سه‌شنبه منتشر میشود

تصحیح آگهی

در آگهی شماره ۲۰۳۹۰ مربوط بابلاغ داد خواست دادگاه بخش بابل که در شماره های ۱۱۴۸۲ر۱۱۴۸۳ و ۱۱۴۸۴ نام ولی‌الله امیری اشتباها ولی‌الله رهبری چاپ شده که بدینوسیله تصحیح میشود. ۱ـ۳

آگهی مناقصه

اداره فرهنك ورامین برای تکمیل ساختمان دانشسرای روستائی دختران قلعه نو واقع در ۸ کیلومتری راه فرعی ورامین و انجام کارهای ساختمانی بشرح زیر

۱ـ ساختمان یك دستگاه منزل مسکونی برای معلمین دانشسرا بمساحت دویست متر مربع زیربنا طبق نقشه موجود در اداره فرهنك ورامین (از مصالح ساختمانی ، آجر ، سنك ، گچ ، تیرآهن و غیره)

۲ـ اسفالت کلیه معابر داخلی دانشسرا جمعا دوهزار وششصد و پنجاه مترمربع

۳ـ تعمیرات ساختمان‌های موجود (سالن نهار خوری و آشپزخانه) در حدود هفتصد مترمربع

۴ـ احداث یك مخزن نفت زیرزمینی بگنجایش ده‌هزار لیتر از مصالح ساختمانی

را بمناقصه میگذارد .داوطلبان شرکت در مناقصه میتوانند باملاحظه نقشه ساختمان مذکور پیشنهادات خودرا تاآخروقت اداری روز شنبه بیست و هشتم شهریورماه ۴۳ پنجاه هزار ریال اوراق اسنادخزانه را ضمیمه پیشنهادخود نموده و بدفتر اداره فرهنك ورامین تسلیم و رسید دریافت دارند و پیشنهاددهندگان میتوانند درساعت نه صبح روز یکشنبه بیست و نهم شهریورماه ۴۳ که پاکات رسیده در حضور پیشنهاددهندگان باز و قرائت می‌شود حضور بهمرسانند . ضمنا مالیات و عوارض متعلقه بساختمان وهزینه نشر آگهی و نقشه بعهده پیمانکار خواهد بود و به‌پیشنهاداتیکه فاقد سپرده‌بوده‌ویامشروط‌باشد ترتیب‌اثر داده نخواهد شد و سپرده نفرات اول و دوم نیز تاعقد قرارداد نگهداری می‌شود .

رئیس اداره فرهنك ورامین ـ مهدویان

آ ـ ۲۱۰۰ ۱ـ۲

آگهی مناقصه شماره ۳

شرکت سهامی کارخانجات ایران (قسمت صنایع نساجی) نوزده‌قلم تسمه چرمی و بست تسمه مورد نیاز کارخانجات چیت سازی بهشهرو گونی بافی‌شاهی ساخت خارج کشور را از طریق مناقصه خریداری می‌نماید پیشنهاد دهندگان میتوانندشرایط و مشخصات مربوطه راازدفتر قسمت صنایع نساجی واقع در خیابان استخر کاخ شرکت سهامی کارخانجات ایران دریافت دارند .

موعد قبول پیشنهادات تا آخروقت اداری روز شنبه نهم آبانماه ۴۳ (۹ر۸ر۴۳) خواهد بود .

۱ـ۳ آ ـ ۲۰۷۹۶ الف ۳۹۳۹

قسمت صنایع نساجی

آگهی ثبت نام در کلاسهای

سازمان مدیریت صنعتی

سازمان مدیریت صنعتی برای کلاسهای زیرکه در مهرماه تشکیل میشود داوطلب می‌پذیرد :

۱ـ کلاس مدیریت صنعتی
۲ـ کلاس مدیریت و سرپرستی
۳ـ کلاس تعلیمات سرپرستی
۴ـ کلاس بازاریابی و فروش
۵ـ کلاس نگهداری و مراقبت ماشین‌آلات

دوره کلاسها هر یك چهار ماه است وساعت تشکیل آنها از ۴ بعد از ظهر ببعد میباشد . خواهشمند است برای اطلاعات بیشتر و ثبت نام از تاریخ دهم تاسی‌ام شهریور ماه جاری صبح‌ها وعصرها بسازمان مدیریت صنعتی واقع در خیابان شاهرضا، خیابان فخررازی شماره ۹۶ تلفن شماره ۶۵۷۸۰ مراجعه فرمایند

۱ـ۹ آ ـ ۱۹۴۳۲ سازمان مدیریت صنعتی

کشتی‌ها

*کشتی تجارتی ایدالارو ایطالیائی برای تخلیه ۳۹۶ تن کالای تجارتی به بندر بوشهر وارد شد.

*کشتی تی‌بود نروژی برای تخلیه ۸۰۹ تن کالای تجارتی به بندربوشهر وارد شد .

*کشتی اسوندمرسك دانمارکی برای تخلیه ۱۲۱۷ تن کالای تجارتی به بندر خرمشهر وارد شد.

*کشتی کنکوردیا نروژی ببندر خرمشهر وارد شد .

*کشتی استواك تروس پانامائی با مقدار ۸۲ تن کالای تجارتی ازبندر خرمشهر خارج گردید .

*کشتی کیپ ویك‌هال انگلیسی بامقدار ۱۰۳ تن کالای تجارتی ازبندر خرمشهر خارج گردید .

*کشتی پایارد نروژی با مقدار ۹۰ تن کالا از بندر خرمشهر خارج شد .

*کشتی فسل‌افجل نروژی پس‌از تخلیه کالای خود از بندر خرمشهر خارج شد .

نیازمندیها

استخدام

آگهی استخدام

انجمن دوشیزگان وبانوان یك دوشیزه یا بانوئی که آشنائی کلی بامور حسابداری و بایگانی داشته باشد با حقوق مکفی استخدام مینماید علاقمندان میتوانند بمحل انجمن خیابان فرصت پلاك شماره ۷۳ همه روزه از ساعت ۵ الی ۷ بعداز ظهر مراجعه نمایند .

۱ـ۳

کار و دانش

درکلاسهای رادیو و تلویزیون و ترانزیستوری این انجمن شرکت نموده وبا معرفی ما استخدام شوید .بین امیر اکرم وشاهرضا تلفن ۴۹۴۹۴

آ ـ ۲۲۸۴ ۱ـ۱۵

دکتر داروساز یا مجاز

استخدام میشود. تلفن ۳۰۳۳۴۳

آ ـ ۲۳۰۷ ۱ـ۳

به ۵ نفرجوان که تحصیلاتشان

درحدود دیپلم باشد برای سرپرستی امور ساختمانی بعد ازکار آموزی نیازمندیم چهارراه دروازه‌دولت مقابل خیابان سعدی کانون مهندسین و معماران سمنار

آ ـ ۲۳۸ ۱ـ۳

بده نفر جوان دیپلمه یا لیسانسیه یادکترا نیازمندیم

به ده‌نفر جوان باحداقل حقوق ده هزار ریال باپورسانتاژ که دارای شرایط ذیل باشند بمنظور ویزیتوری و نمایندگی کارخانه ولابراتوار در تهران وشهرستانها یازمندیم .

۱ـ داشتن دیپلم یالیسانس دکترا (حقوق وپورسانتاژ تفاوت میکند)
۲ـ عدم سوء پیشینه
۳ـ سپردن ضامن معتبر
۴ـ کسانیکه باشرایط مذکور رانندگی بدانندحق تقدم‌خواهندداشت.

مراجعین از ساعت ۶ تا ۸ بعدازظهر با در دست‌داشتن مشخصات و یك قطعه عکس خود بخیابان نادری پاساژ نادری شرکت پارفم طبقه اول و دوم مراجعه نمایند .

۱ـ۲ ۱ـ۲۱۰۷۲

آگهی استخدام

اداره کل امور اجتماعی و عمران دهات وزارت‌کشور درنظر دارد تعدادی لیسانسیه و مهندس کشاورزی جهت خدمت در ادارات عمران استان ها و همچنین چند نفر مهندس راه و ساختمان جهت تصدی امور فنی ادارات عمران استانها بصورت روزمزد موقت از طریق امتحان و مصاحبه استخدام نماید داوطلبان میتوانند بادر دست داشتن مدارك زیر

۱ـ رونوشت آخرین مدرك تحصیلی
۲ـ رونوشت برك خاتمه خدمت و یا معافیت از خدمت نظام‌وظیفه
۳ـ ۴ برك رونوشت مصدق‌شناسنامه
۴ـ معرفی نامه ازسازمان هدایت فارغ‌التحصیلان
۵ـ ۶ قطعه عکس ۴×۶ که درسال جاری گرفته شده باشد
۶ـ برك عدم سوء پیشینه

حداکثر تا آخر وقت اداری روز پنجشنبه دوم مهرماه بکارگزینی اداره کل امور اجتماعی و عمران دهات واقع درخیابان تخت‌جمشید جنب ساختمان شرکت ملی نفت شماره ۸۰ مراجعه نمایند تاریخ ومحل امتحان بعدا اعلام خواهد شد ـ الف ۳۷۱۳

۱ـ۶ ۱ـ۱۹۶۲۰

دانشکده علوم دانشگاه تهران

برای تدریس کانی شناسی احتیاج بیك تن استاد یار دارد که ازطریق مسابقه انتخاب واستخدام مینماید . داوطلبان میتوانند از تاریخ نشراولین آگهی تامدت دو ماه همه روزه باستثنای ایام تعطیل با تسلیم مدارك مشروحه زیر .

۱ـ کلیه مدارك تحصیلات عالی و دانشنامه دکتری در رشته مربوطه یا دانشنامه معادل دکتری
۲ـ برك انجام خدمت زیر پرچم یا معافی از خدمت
۳ـ مدارك و سوابق استخدامی (در صورتیکه سابقه استخدامی داشته باشد)
۴ـ شش قطعه عکس و دو برك رونوشت مصدق شناسنامه
۵ـ برك معرفی از سازمان هدایت فارغ التحصیلان کشور بدفتر دانشکده مراجعه و ثبت نام نمایند.

۱ـ۲ ۱ـ۱۸۹۶۲

یکنفر بانو یا دوشیزه

برای قسمت تلفن و یکنفر ماشین نویس لاتین وفارسی که بزبان انگلیسی آشنائی داشته باشد مورد نیاز است داوطلبین از ساعت ۵ تا ۷½ به تلفنهای ۷۵۰۵۰ و ۷۱۲۷۷ مراجعه فرمایند .

آ ـ ۲۱۲۵۲

استخدام

موسسه هاله برای اجرای طرح جدید و نوین خود احتیاج به ۵۰ نفر دوشیزه و آقا دارد . تقاضا میشودهمه روزه از ساعت ۹ تا ۱۰ صبح و ۵ تا ۷ بعداز ظهر به‌لاله‌زار جنب کوچه مهران پاساژ جعفر مهران مراجعه فرمایند تلفن ۳۰۱۰۰

آ ـ ۱۱۴۱۱

دانشکده دامپزشکی دانشگاه تهران

برای گروه تغذیه دام احتیاج به یك تن استادیار دارد که از طریق مسابقه انتخاب واستخدام مینماید .

داوطلبان که بایستی لااقل دوره سه‌ساله دستیاری رشته مربوطه رادر یکی از دانشگاهها یا موسسات علمی مشابه ایران یا خارج که مورد قبول دانشگاه تهران باشد طی کرده باشند میتوانند از تاریخ نشر اولین آگهی تا مدت دوماه همه روزه باستثنای ایام تعطیل باتسلیم مدارك مشروحه زیر :

۱ـ کلیه مدارك تحصیلات عالی و دانشنامه دکتری در رشته مربوطه یا دانشنامه معادل دکتری
۲ـ برك انجام خدمت زیرپرچم یا معافی از خدمت .
۳ـ مدارك و سوابق استخدامی (در صورتی که سابقه استخدامی داشته باشد)
۴ ـ شش قطعه عکس و دو برك رونوشت مصدق شناسنامه
۵ـ برك معرفی از سازمان هدایت فارغ‌التحصیلان کشور

بدفتر دانشکده مراجعه و ثبت نام نمایند . انتخاب وامتحان داوطلبان بر طبق آئینامه مصوبه اخیر خواهد بود ومتذکر میگردد که سن داوطلبان نباید از ۳۹ سال متجاوز باشد. الف ۴۰۱۷

۱ـ۲ آ ـ ۲۱۲۸۰

آگهی استخدام

یك شرکت مقاطعه کاری خارجی در ایران برای انجام یکی از پروژه‌های خود به افراد زیر که دارای سوابق ممتدی درحرفه‌های خود نزد کمپانیهای بزرك باشند جهت خدمت در جنوب ایران دارد :

ردیف ۱ـ چهارنفر مهندس مکانیك باتجربه درقسمت لوله‌های بسیار بزرك فولادی که یکی از این مهندسین متخصص خم کردن این لوله‌ها .درمناطق کوهستانی باشد .

ردیف ۲ـ دونفر مهندس سویل با تجربه در قسمت طرح و مهندسی و سرپرستی ساختمان حریم خط لوله باوسائل سنگین .

ردیف ۳ـ یك نفر نقشه‌بردار باتجربه درنقشه‌برداری مناطق کوهستانی

ردیف ۴ـ یك نفر نقشه کش باتجربه بسیار درخط و لوله وکارهای نفتی

ردیف ۵ـ سه نفرسرپرست جوشکاری که دارای سوابق زیاد درجوشکاری لوله های بسیار بزرك باشند .

ردیف ۶ـ شش نفر جوشکار متبحر باسابقه درجوش دادن لوله های نوع XC-60

ردیف ۷ـ شش نفر جوشکار متبحر باسابقه کار با دستگاههای جوش خودکار .

ردیف ۸ ـ شش نفر متخصص اتصالات دوبل برای لوله‌های بزرك با دستگاه اتصال خودکار .

ردیف ۹ـ پانزده نفر جوشکار لوله باتجربه درجوش لوله‌های بزرك .

ردیف ۱۰ـ دو نفر متصدی ماشین انحراف لوله باتجربه درقسمت لوله‌های بزرك .

ردیف ۱۱ـ ده‌نفر سرپرست ساختمان خط لوله باسوابق زیاد در قسمتهای دقیق لوله‌های بزرك .

ردیف ۱۲ـ سه‌نفر متصدی ماشین های لفاف پیچی لوله

ردیف ۱۳ـ یك نفرسرپرست کوبیدن باسابقه کار باچکشهای دیزلی .

ردیف ۱۴ ـ دونفرسرپرست کارگاه که یکی دارای سوابق زیادی درماشین آلات بزرك و دیگری دارای سابقه‌زیاد درماشینهای برقی از قبیل ماشینهای جوش معمولی وخودکار باشند .

ردیف ۱۵ـ دونفر حسابدار کارگاهی که دارای تجربه فراوان در حسابداری مقاطعه کاری و حسابداری انبار ها باشند .

ردیف ۱۶ ـ یك نفر سرپرست اجناس که دارای تجربه کافی درامور ومقررات گمرکی مخصوصا مقررات ـ وارد کردن و دوباره خارج کردن ماشین آلات باشند .

داوطلبان شغلهای بالا باید آماده خدمت درمناطق دور از شهر جنوب ایران باشند .

داوطلبین واجد شرایط می توانند تقاضاهای خودرا باذکر شماره ردیف شغلی که میخواهند وشرح کامل تجربه ونام و آدرس شرکتهائی که در آنجا ها قبلا مشغول کار بوده‌اند قبل از دوم مهرماه جاری به آدرس صندوق پستی ۱۸۶۲ درتهران ارسال دارند. تقاضا نامه بایستی حاوی تمام مشخصات و آدرس وشماره تلفن داوطلب باشد.

مصاحبه های حضوری با داوطلبان واجد شرایط درتهران وخرمشهر انجام خواهد گرفت .

۱ـ۲ آ ـ ۱۱۵۳۳

سازمان جهانی لینگافن

برای دفتر تهران و کویت و کراچی بچندنفر خانم وآقا بامشخصات زیر نیازمند است ۱ـ تحصیلات در حدود دیپلم ۲ـ سن بین ۲۵ تا ۳۵ سال ۳ـ ظاهر آراسته و خوش بیان .

متقاضیان میتوانند همه روزه بین ساعت ۵ تا ۷ بعداز ظهر بدفتر مرکزی سازمان جهانی لینگافن درایران و خاورمیانه واقع درساختمان آلومینیوم خیابان شاه مستقیما به مدیر سازمان مراجعه نمایند . کسانی که به زبان عربی یاانگلیسی آشنائی داشته باشند مقدمند .

آ ـ ۲۱۲۳۸

آگهیهای متفرقه

یك ابتکار جدید

باطلاع بتلفن ۶۱۳۵۶۷ مبل های کثیف سرجای خود شسته میشود

۱ـ۲۷ آ ـ ۲۰۷۵

شستشوی مبل

سرجای خود بدون شکافتن وسیله موسسه مهر تلفن ۶۱۱۵۴۷

آ ـ ۲۱۱۰ ۱ـ۲۶

سوپر کارولین افتتاح شد

کارولین فر اورده های شیری خود و انواع مواد غذائی رااز امروز دراختیار شما میگذارد تخت جمشید چهار راه بهار تلفن ۷۲۳۸۹

آ ـ ۲۲۹۵ ۱ـ۱۵

بنگاه شین آب

آب تصفیه شده که درخیابان شهباز چهارراه صفا بود بخیابان نیروی هوائی صددستگاه کاشی ۷۰۱ انتقال یافت نرسیده بکارخانه کوکاکولا صددستگاه تلفن ۳۷۴۴۴

۱ـ۳۰ آ ـ ۲۲۴۲

شرکت صنعتی پشم فلزی

STEEL WOOL ROYAL

آگهی ازطرف شرکت صنعتی پشم فلزی ایران بطوریکه مشاهده شده عده‌ای شیاد محصولات پشم فلزی این شرکت را از بسته‌های کارخانه خارج و وزن آنرا کم نموده و براده هائی از آهن و غیره داخل آن نموده و بدست مصرف کنندگان میرسانند خواهشمند است در مواقع خرید دقت فرمائید که این نوع اجناس بشما تحویل ندهند چنانچه مشاهده شد بلافاصله باشماره تلفن ۵۲۶۸۹ بما اطلاع دهید .

۱ـ۳۰ آ ـ ۲۲۲۵۸

با ارزان‌ترین قیمت در فروشگاه ژان اول خیابان منوچهری روبروی سفارت انگلیس تلفن ۳۰۲۹۴۲

۱ـ۱۰ آ ـ ۲۳۳۱

دوعدد سشوار تمیز مارك مرغوب بفروش میرسد تلفن ۳۰۳۹۴۲

۱ـ۱۵ آ ـ ۲۳۳۰

هرنوع فیلم ۱۶ میلیمتری ناطق

(اپتیك) خریداریم بانسیون شبانه‌روزی کاخ کودکان تلفن ۳۶۳۲۲

۱ـ۱۰ آ ـ ۲۳۱۲

ماشینهای چوب بری بزرك

خارجی ارزان بفروش میرسد ۳۶۸۷۰

۱ـ۱۰ آ ـ ۲۲۳۵

کارگاه فلزی ایران تکنیك

سفارشات فلزی کمد لباس ویتریتن یخچالی میز بایگانی فایل اسکلت فلزی آشپزخانه مدرن مقابل زمین ورزش راه‌آهن تلفن ۵۴۳۵۷

آ ـ ۲۳۲۱ ۱ـ۱۰

نمایشگاه تمبر سالکی

خیابان نادری مقابل تولید دارو اول کوچه شاهرخ از شهرستانها سفارش پذیرفته میشود تلفن ۶۴۱۲۹

۱ـ۱۰ آ ـ ۲۳۲۴

فروشگاه ژان

خانم ودخترخانم عزیز کلیه لوازم آرایش موی خودرا از فروشگاه ژان تیاع فرمائید ضمنا بهترین سشوار

آموزگار مجرب استخدام میشود

تهران‌نو ـ فرح‌آباد ـ سازمان فرهنگی هاشمی

۱ـ۲ آ ـ ۲۱۱۲۴

آگهی استخدام ژاندارمری مرکز

ناحیه ۱ ژاندارمری مرکز عده‌ای افراد واجد شرایط زیرین را جهت خدمت درهنك ۴ احتیاط ویادرقسمت های دیگر ژاندارمری کل کشور (بهر قسمتی که اداره مرکزی تعیین نمایند) باحقوق ومزایای ژاندارمی استخدام می‌نماید .

۱ـ تابعیت ایران
۲ ـ داشتن دفترچه پایان خدمت سربازی درصف
۳ـ حداقل ۱۸ و حداکثر سن ۲۵ سال
۴ـ قد حداقل ۱۶۰ سانتیمتر
۵ـ معرفی ضامن معتبر .
۶ ـ داشتن سواد فارسی حداقل نوشتن و خواندن . کسانیکه دارای مدارك تحصیلی یا مدارج تحصیلی بالاتر باشند حق تقدم خواهند داشت.
۷ـ سپردن تعهد خدمت درژاندارمری
۸ـ نداشتن اعتیاد بالکل و مواد مخدره .
۹ـ داشتن تندرستی واستعداد کامل جسمانی باگواهی بهداری ژاندارمری کل کشور
۱۰ ـ نداشتن سوء سابقه

داوطلبان جهت اخذ اطلاعات بیشتر وانجام امر استخدامی بهنك ۴ احتیاط واقع درپادگان ژاندارمری مرکز مراجعه نمایند . الف ۴۰۰۷

فرمانده ناحیه ۱ ژاندارمری مرکز ـ سرتیپ خسروانی

۱ـ۲ آ ـ ۲۱۲۷۸

ورزش جهان

ورزشکاران جهان آماده شرکت در المپیک میشوند

ازشوروی ۵۰۰ ورزشکار زن ومردوازاندونزی ۷۹ ورزشکارعازم توکیوخواهند شد

● تیم والیبال آلمان شرقی از تیم رومانی برد و تیم دوچرخه‌سواری هلند مقام قهرمانی جهان‌را بدست‌آورد

کمیته المپیك شوروی تصمیم گرفت که پانصد قهرمان به بازی های المپیك توکیو اعزام دارد . قهرمانان شوروی درهمه رشته‌های بازیهای المپیك به غیر از فوتبال که تیم شوروی در مسابقه های پره المپیك حذف شده‌است شرکت دارند تیم شوروی در هوکی روی چمن نیز شرکت نخواهد کردزیرا در شوروی‌این ورزش متداول‌نیست تیمهای شوروی ده‌روزپیش ازآغاز بازیها به توکیو وارد میشوند .

جاکارتا

۷۹ورزشکاروسی‌نفرهمراه گروه‌ورزشی اندونزی رادر هیجدمین المپیاد نوین تشکیل میدهند باید دانست که گروه قابل ملاحظه‌ئی ازورزشکاران‌اندونزی بتوسط فدراسیونهای بین‌المللی‌شنا و دوومیدانی بسبب شرکت دربازی های گانفر معلق هستند .

برن

مجمع اروپائی تشکیلات فوتبال اروپا اعلام داشت که قرعه‌کشی یك هشتم فینال کاپ باشگاه‌های اروپا وکاپ برندگان کاپ‌اروپا درپانزدهم اکتبر در بروکسل انجام خواهدیافت. درمسابقه رفت‌نخستین دورکاپ‌باشگاه های‌قهرمان‌فوتبال‌اروپا تیم(لوکوموتیو) صوفیه ازتیم سوئدی مالموئد ۸به ۳ برنده شد .

برلن

تیم والیبال آقایان آلمان شرقی در برلن شرقی از تیم رومانی سه‌به یك برنده شد .

پاریس

تیم گروئن هلندی عنوان‌قهرمانی دوچرخه سواری جهان رادر قسمت تعقیبی آماتورها بدست آوردمسابقه ها در پارك شاهزادگان‌پاریس انجام یافت .

بروکسل

درمسابقه بین‌المللی و دوستانه والیبال که در بروکسل انجام یافت تیم لهستان از تیم بلژیك سه‌بردو برنده شد .

بوداپست

در مسابقه های بسکتبال بانوان اروپا در قسمت حذفی تیمهای‌شوروی. چك‌اسلواکی ، بلغارستان ، رومانی برگزیده شدند تا مسابقه‌های نیمه فینال را انجام دهند .

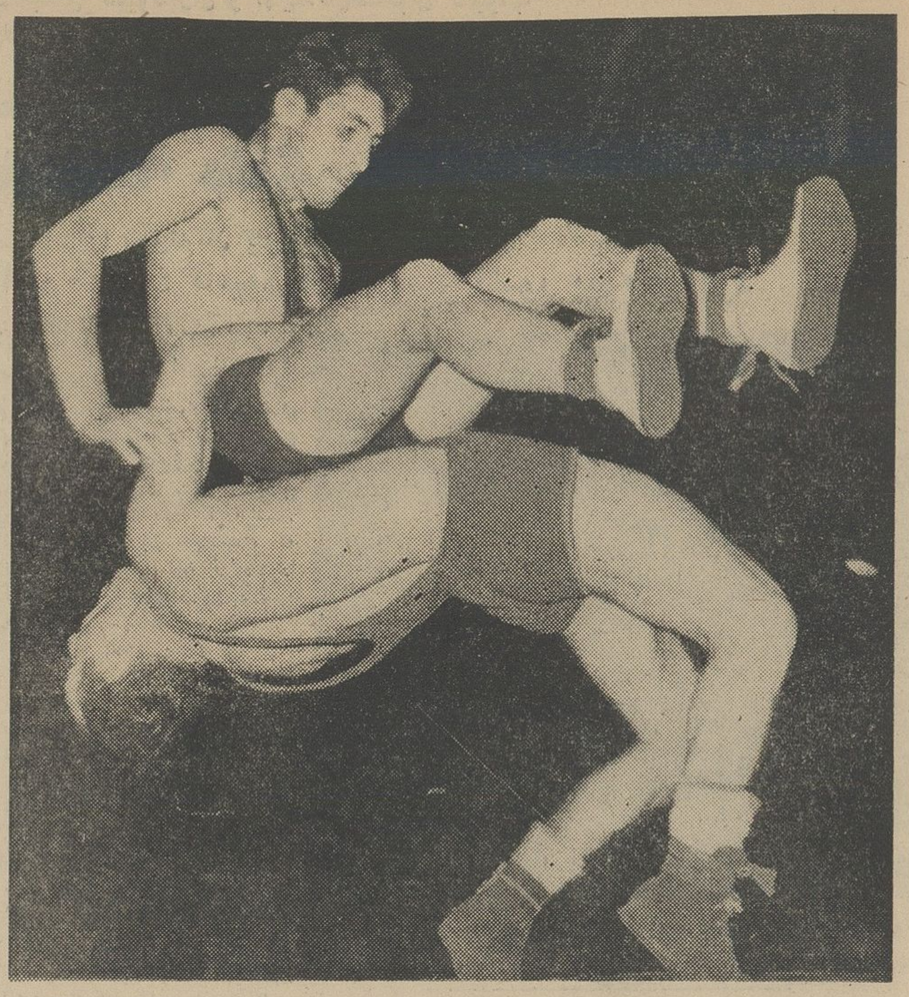

میرمالك قهرمان وزن سوم کشتی فرنگی ایران در مسابقات انتخابی بسیار خوب درخشید . درعکس بالا نامبرده هنگام «سالتو» حریف خود دیده میشود
مطلعین پیش بینی میکنند که میرمالك در المپیك مقام‌ارزنده‌ای بدست‌خواهد آورد.

۳۰۰ تن قبولشدگان کنکور بلاتکلیف هستند

امروز کسب اطلاع‌شد که درحدود ۳۰۰ تن از قبول‌شدگان دانشگاه‌به علت اینکه نمراتشان در سطح‌پائین است در دانشکده‌های دانشگاه‌تهران باستثنای دانشکده ادبیات پذیرفته نخواهند شد .

آقای دکتر کاردان رئیس اداره آموزش دانشگاه در این مورد به دایر شده است وافرادی که‌بلاتکلیف خبرنگار ماگفت در دانشکده علوم اصفهان رشته‌های فیزیك و ریاضی مانده‌اند دراین رشته هادراصفهان و همچنین دررشته‌های‌تاریخ وجغرافیا وزبان شناسی‌وفلسفه دانشکده‌ادبیات تهران میتوانند بتحصیل بپردازند .

همچنین در رشته عربی دانشگاه اصفهان نیز محل خالی برای‌داوطلبان وجود دارد . ضمنا در دانشکده هنر های زیبا امسال ۵نفر برای رشته دراماتیك و ۵نفر برای رشته‌موسیقی پذیرفته میشوند .

دکتر کاردان گفت : غیر از دانشجویان‌دانشکده‌های معقول‌ومنقول دانشجویان کلیه دانشکده‌ها مطابق مقررات شورای مرکزی دانشگاهها وبا موافقت هیات نظارت انتخاب شده‌اند ودانشجویان دانشکده‌مذکور نیز بزودی انتخاب خواهند شد .

برنامه کوهنوردان اطلاعات

درمرداد ماه امسال درآنموقع که عموم دوستان کوهنورد ، وابسته‌بسازمان ها وباشگاه های مختلف برنامه های وسیع خودرا انجام میدادند-سازمان کوهنوردی و اسکی موسسه اطلاعات نیزبرنامه بزرك خودرا برای اولین‌بار باعلامت گذاری برمنطقه علم‌کوه آغاز کرد این برنامه که‌مدت آن کم ومحدود بود با شرکت ۲۰ نفر کوهنوردان سازمان موسسه اطلاعات و سازمان کوهنوردی بیستون انجام شد و از سه‌جهت حمله به منطقه‌علم کوه آغاز گردید .

دسته‌اول: بسرپرستی آقایان‌اکبر بشردوست (عضو سازمان کوهنوردی واسکی اطلاعات) مهدی حکیمی ،رضا دانش، قباد واسعی، هدایت آراسته (سازمان کوهنوردی بیستون) دیواره معروف علم‌کوه‌را باموفقیت طی‌کردند.

در دسته دوم :آقایان اکبر سلام تبریزی، مهری‌مینوئی ،سرورمینوئی، پیروزروگر (از سازمان کوهنوردی بیستون)باموفقیت ازتیغه‌دندان اژدها تخت سلیمان گذشتند .

دسته سوم: شامل آقایان محمد شهرستانی، حسن‌میرزاعلی، قدرت‌اله رئیسی، قربان‌رحمانی، احمدفتوره‌چی (سازمان کوهنوردی موسسه‌اطلاعات) وآقایان :پیش بین، قاجار ، مرزبان، دکتر مظهری ، علی رهبانی (سازمان کوهنوردی‌بیستون) که مشکل ترین برنامه‌هارا انجام‌دادند منطقه علم‌کوه را علامت گذاری نمودند و باصعود به‌قله‌های سیاه‌قوك ، رستم‌نیشت ، تخت سلیمان، شانه‌کوه وبازدید از یخچال های علم‌کوه ، پس از ۲۵ ساعت‌راه‌پیمائی مداوم بتهران‌مراجعت کردند .

امسال جشن فارغ‌التحصیلی دانشگاه برای اولین بار بالباس مخصوص وآئین ویژه‌ای برگزار شد.این‌عکس بیادگار این جشن پرشکوه درمحوطه چمن دانشگاه گرفته شده‌است .

باشگاه دیهیم فردا افتتاح‌خواهدشد

ساعت‌پنج بعد ازظهرفرداوالاحضرت شاهپور غلامرضا پهلوی باشگاه . ورزشی مدرن‌دیهیم تاج را در نارمك افتتاح مینمایند .

از طرف تیمسارسرتیپ خسروانی رئیس سازمانهای ورزشی تاج کشور عده‌ای از شخصیتهای مملکتی دعوت شده که در مراسم افتتاح‌وبازدیداز محل جدید باشگاه دیهیم تاج‌شرکت نمایند .

دو قهرمان دیگر که بالمپیك خواهند رفت

آقایان جعفر کلانی و غلامحسین مبصر قهرمانان ملی تیراندازی ایران نیز برای شرکت در بازیهای‌المپیك ۱۹۶۴انتخاب شده‌ودرمعیت‌دوقهرمان دیگر تیراندازی که معرفی شدند و سایرقهرمانان ایران بالمپیك خواهند رفت .

رکورد شنای پاپیون شکسته شد

ستوان جعفربای

مسابقات شنا وشیرجه قهرمانی باشگاههای‌تهران زیرنظرآقای‌سرگرد **ایران پناه** دبیر فدراسیون شنای کشور طی دو روز در استخر امجدیه انجام گردید و در نتیجه تیم شنا و وشیرجه باشگاه دارائی مقام اول را بدست آورد و تیم پاس که برای اولین سال شرکت میکند بااختلاف بسیار کم مقام‌دوم‌را بدست اورد. در این مسابقات آقای محمد جعفریان عضو باشگاه پاس قهرمان شنای پاپیون موفق شد ۲۰۰ مترراا درمدت ۳ر۳دقیقه طی بنماید ورکورد قهرمانی کشور ریك ثانیه بشکند .

از فدراسیون شنای کشور اطلاع داده شد که پنجشنبه و جمعه آینده نیز مسابقات بین شناگران تهران انجام خواهد شد .

شناگران تاج انتخاب شدند

مسابقات شنای بانوان باشگاه تاج زیرنظر شورای ورزشی بانوان بداوری خانم بازرگان وآقای‌دوست محمدی‌دراستخراستادیوم فرح‌انجام شد و نتایج زیر بدست آمد،درکرال سینه ،پرنیان دریائی‌اول ماریانجومی دوم وایران صدری سوم شد .

در شنای قورباغه ، سیماالیهو، مهوش جمع‌پور دوم و ماریا نجومی سوم شدند.

در کرال پشت ، پرنیان دریائی سوم شد .

اول ماریا نجومی دوم شد .

درشنای پاپیون، ایران صدری اول مهوش جمع پور وی مغری اول تا دوقورباغه کودکان،مائده‌کارعامری اول کسری‌داوری دوم‌ومهری مختاری سوم شد .

جوائز قهرمانان مزبور در جشن سالیانه باشگاه‌تاج توزیع خواهدشد

بخاری

ارج

کادو

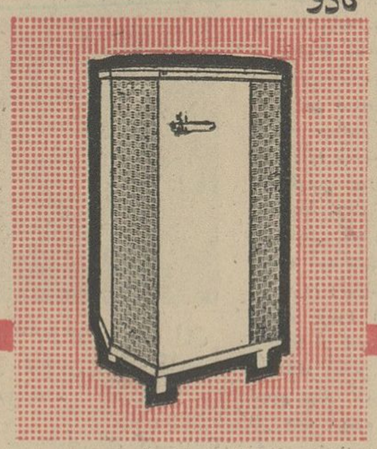

سوزان

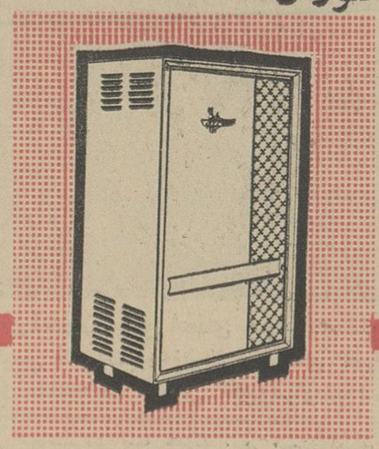

شفق

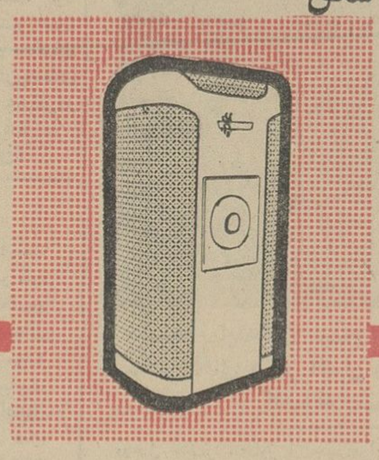

فروزان

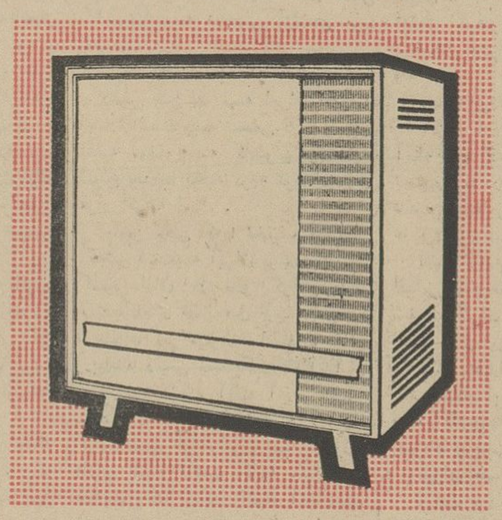

شهاب

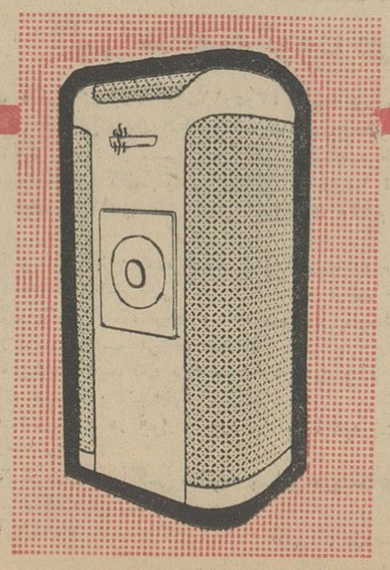

ایده‌آل

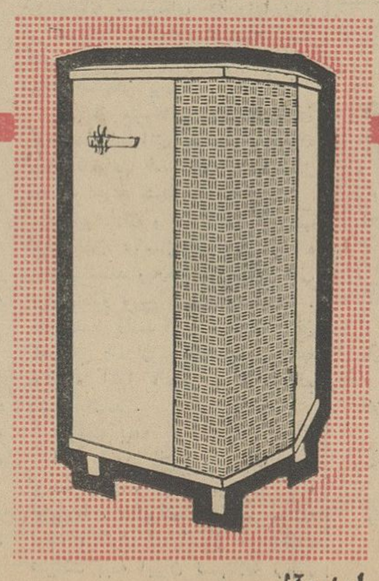

مرجان

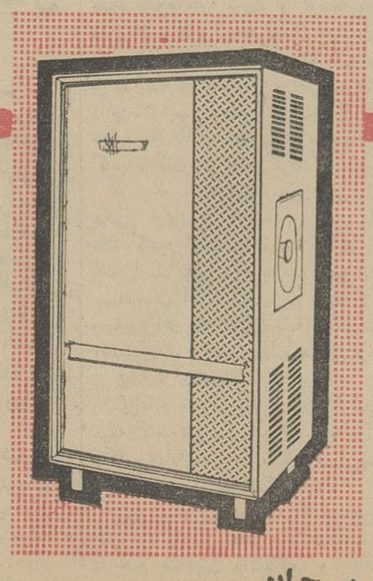

باستانشناسان انگلیسی پس از سالها کاوش دریافتند برخلاف آنچه که تصور میشد عمر بشر ۵۰۰ هزار سال نیست بلکه

۲ میلیون سال از عمر انسان میگذرد

دریکی از تابستانهای چند سال پیش بود که دکتر لیکی وخانمش ماری که هردو از باستانشناسان مشهور می‌باشند برای تحقیق در باره‌چگونگی پیدایش انسان‌و یافتن‌فسیل‌های مربوطه به نواحی افریقائی رفتند.

محلی راکه آنهاانتخاب کرده‌بودند در جلگه «سرجتی» از جلگه های تانگانیکا بود.

۳۰ سال تجسس

دکتر لیکی وخانمش در حدود ۳۰ سال از عمر خودرا در این راه‌صرف کرده بودند و آنها زمانهای طولانی وجب بوجب نواحی مختلف این‌جلگه رابررسی نموده بودند.

جنوب افریقا از لحاظ دارابودن ـ فسیلهای مربوط بدوران ماقبل تاریخ غنی‌ترین سرزمین بشمار می‌آمدچارلز داروین طبیعی‌دان مشهور در حدودصد سال پیش اظهار نظر کرده‌بود که‌آن محل ،جائی بوده که نوع‌بشر درابتداء در آنجا بوجود آمده .

جاوه وپکن

پیش از این در جاوه‌و پکن‌پایتخت چین دانشمندان باستان شناس‌بقایائی از انسان ماقبل تاریخ پیدا نموده‌بودند وانسانی رابنام پکینك در نزدیکی‌پکن یافته بودند که عمر وی رابالغ بر سیصد هزار سال تخمین زده بودند. اما انسانی راکه دکتر لیکی وخانمش کشف نمودند خیلی قدیمی‌تر ازانسان پکینك بوده و عمر وی رابالغ بر ۲ میلیون سال دانسته‌اند.

چگونگی کشف

دریکی از روزها که حال دکتر لیکی چندان خوش نبود ، خانمش‌ماری اورا تحت مراقبت بومیان‌ناحیه‌ئی که در آنجا چادر زده بودند قرار داد و خود وی بدون هیچگونه محافظ یا اسلحه‌ئی تنها با دوسك سوارماشین لندرور شد و بطرف‌محل کشف‌رهسپار گردید. آنروز روز جمعه ۱۷ ژولای سال ۱۹۵۹ بود.

محل کاوش‌جائی‌سنگلاخی وبسیار گرم بود (حرارت درحدود ۴۳ درجه سانتی گراد)ودرآن نواحی اثری از سایه دیده نمیشد . بمجرد رسیدن ، ماری وسگهایش‌از ماشین پیاده‌شدند وقبل از شروع بکار وی تمام نواحی‌را بادقت نگریست تاخیالش ازهرجهت آسوده باشد زیرا در آنجا میزبانان خطرناکی مانند پلنك ، افعی، مارهای سمی و کژدم بحد وفور یافت میشد.

باستانشناسان پس از سالها کاوش باین نتیجه رسیدند که قدیمترین انسان تاریخ در آفریقا میزیسته است

ماری کار خود را در بستر شماره یك از محلی شروع کرد که روز پیش خود و شوهرش کار خود را درآنجا خاتمه داده بودند .

پس از قدری کاوش بود که‌یکباره ماری دستخوش هیجان عجیبی‌گردید و قلب او بشدت میزد زیرا در چند اینچی‌جلو چشم خود استخوان‌فسیل شده‌ای را دید که مربوط به اسکلت پسر یك انسان بود و قدری بالاتر آن دو دندان فسیل شده را نیزپیدا نمود .باتجاربی که در باستان‌شناسی داشت هیچ شکی برای وی نماند که استخوان های پیدا شده مربوط به انسان میباشند .

ماری چنان در خود فرورفت که سگها مشغول لیس زدن گونه اوبودند زیرا خیال میکردند پیش آمدی‌برای صاحبشان رخ داده و فورا از جای خود بلند شد و سوار ماشین شدو با سرعت خودش را بطرف شوهرش رساند .

عجله کن عجله کن

دکتر لیکی آن دور صدای پارس سگها و داد و فریاد زنش راشنیدو قدری نزدیکتر که شدند فهمید که زنش فریاد می کند :

انسان خودمان را جستم ، خودش است ، عجله ، عجله !

«دکترمیکی‌که هنوز در اثر استعمال دارو حالت گیجی داشت تا خواست بخود بیاید خود را در محل‌کاوش دید ـ تنها یك نگاه بآن استخوان های فسیل شده برای انسان شناس مشهوری چون دکتر لیکی کافی بود که همه چیز را برای او روشن‌سازد، نه‌تنها فهمیده بود که فسیل انسانی قدیمی را یافته اند بلکه دکتر میکی پی برد که این انسان از انسان‌پکینك بمراتب قدیمی‌تر و از لحاظ انسان شناسی مهم تر می باشد .

دکتر میکی سه روز باوسائل‌دقیق حفاری در آنجا سرگرم بررسی بود و پس از آن هم در عرض ۱۶ روز چندین تن سنك و خاك اطراف آن ناحیه را غربال و بررسی نمود تا توانست تمام‌قسمتهای مختلف‌جمجمه بجز آرواره پائینی را پیدا نماید.

۴۰۰ قطعه

اسکلت جمجمه در اثر ماندن زیر طبقات و تحمل فشار زیاد به‌بیشتر از ۴۰۰ قطعه تقسیم شده بود و بهم جور کردن این قطعات برای‌دکتر میکی در حدود یکسال طول کشید و یکی از دوستان باستان‌شناس‌دکتر میکی دشواری کار وی را باین عمل تشبیه کرد که ما بخواهیم تمام‌قسمت های منفك شده یك تخم مرغ را که یك لاری از روی آن گذشته بهم جور کنیم و بچسبانیم .

دکتر میکی نام انسانی را که‌کشف نموده بود زینگانتروپ نهاد (قسمت اول کلمه عربی است و بجنوب‌افریقا اطلاق میشود و قسمت دوم یونانی و بمعنی انسان می باشد) . ولی‌امروزه در بین تمام انسان شناسان انسان کشف شده بوسیله دکتر میکی بنام انسان زینك معروف است .

بقاء نسل

تنها سئوالی که دراین مورد پیش می‌آید این‌است که چگونه آن حیوانات عظیم الجثه با آن همه‌قدرت ازبین رفته‌اند وانسان زینك بجا مانده و به بقاء نسل خودادامه داد ؟

جواب این سئوال همانا دردارا بودن احتیاج زیاد به مواد غذائی آن جانوران بوده زیرا غالب آنها درروز به چند تن علوفه وسایر مواد غذائی احتیاج داشتند که‌به آسانی گیرشان نمی آمد و عدم تغذیه کافی باعث از بین رفتنشان میگردیده . درصورتی که انسان زینگانتروپ نسبت به‌آنها احتیاج کمتری داشته که می‌توانسته هر طور شده آنرا بر طرف سازد .

دندان های‌آسیائی انسان‌زینگان تروپ دوبرابر دندان آسیائی انسان کنونی بوده ولی دندانهای انیاب و پیش کوچکتر بوده‌اند .

مدارك موجود نشان داده که انسان زینك توانسته بود از خرد کردن سنگها وسائل برنده‌ای‌برای خود بجای چاقو و اره و تبربسازد بعد ها بامسلح بودن بدین سلاح هامی توانسته حیوانی را که‌شکار کرده در عرض ۲۰ دقیقه پوست کنده و قطعه قطعه نماید .

بااینکه کشف اسکلت فسیل شده انسان زینگان تروپ کلی از رازهای مربوط به‌پیدایش انسان را آشکار نموده ولی محققا نمی تواند بفهماند که انسان‌تاریخی بعداز انسان زینك ازچه موقعی وارد حیات مشابه انسان کنونی گشته، اما شکی نیست که‌میلیون هاسال طول کشید تا انسان زینگان تروپ بتدریج تغییر شکل وعادت داد و بصورت انسان کنونی در آمده .

امروز محل کشف دکتر لیکی که در تانگانیکامی باشد نزد باستان شناسان‌بسیار مشهوراست واحتمال زیاد میرود که در سالهای آتیه دراین محل دانشمندان‌باستان شناس بتوانند کشفیات عجیبی‌در رشته انسان شناسی بنمایند .

(پایان)

شاگردان ممتاز

آقای بهمن تقی‌خانی
فرزند سرکار ستوان سعید تقی‌خانی شاگرد کلاس دوم دبستان ملی مهداسلام با معدل ۱۸٫۵۶ بین ۶۷ نفر شاگرد اول شده است .

آقای سیدجعفر ـ حسن‌پوراقدام
دانش‌آموز کلاس‌دوم‌دبیرستان پهلوی شهرستان مهاباد با معدل ۱۷٫۴۷ در امتحانات خرداد ماه۴۳رتبه اول راحائز گردیده است .

دوشیزه‌پروین‌دخت‌تاجیك
فرزند آقای محمدباقر تاجیك دانش آموز ممتاز دبیرستان ستوده‌بامعدل ۱۸٫۵۱ دربین ۹۱ نفر دانش‌آموزان سال سوم دبیرستان شاگرد اول شده است .

آگهی مناقصه شماره ۴۰۰۴ ـ آ
حبوبات ۴۳٫۶٫۱۳

آمادگاه ۲۰۱ ارتش دوم درمشهد ده‌قلم حبوبات نیازمندی ومصرفی یکساله لشگر ۶ مشهد وواحدهای عناصر ارتش دوم را ازطریق مناقصه یاشرایط زیروبمقدارمشرحه برای مدت یکسال (۴۳ـ۴۴)خریداری می نماید .

۱ـ نوع جنس برابر نمونه ممهور درآمادگاه قسمت خرید که پیشنهاد دهندگان میتوانند رؤیت نمایند ۱ـ نخود درشت مرغوب ۸۰تن ۲ـ لوبیا بلبلی ۷۰تن ۳ـ عدس ۱۲۰تن ۴ـ لپه نخود ۶۰تن ۵ـ لوبیا مرمری سفید ۱۵۰تن ۶ـ لوبیا قرمز ۸۰ تن ۷ـ کشمش‌سبز ۶۰ تن ۸ـلیموی جهرمی ۷تن ۹ـ زردچوبه قلمق ۶تن ۱۰ـ نمك سنك ۳۰۰ تن خواهد بود

۲ـ محل تحویل جنس درب انبار آمادگاه پادگان شماره ۷ مشهد می باشد.

۳ـ مدت تحویل اجناس ازتاریخ انعقاد پیمان بمدت یکسال که‌طرز تحویل درقرارداد منعقد وثبتی قید خواهد شد میباشد .

۴ـ پیشنهاددهندگان بایستی معادل پنج‌درصد ارزش کل اجناس که حاضر بمعامله میباشند بعنوان سپرده منحصرا اسناد خزانه تهیه و ضمیمه پیشنهاد خود درپاکت لاك ومهر شده‌که روی پاکت نوشته شده باشد مربوط به‌آگهی مناقصه حبوبات آمادگاه میباشد بنمایند .

۵ـ پیشنهاددهندگان بایستی یکنسخه از عین پیشنهاد تسلیمی به آمادگاه را سفارشی پستی بعنوان اداره بازرسی ستاد بزرك ارتشتاران بمرکز ارسال ورسید سفارشی را ضمیمه پیشنهاد تحویلی به آمادگاه بنمایند .

۶ـ پیشنهادات بایستی حداکثر تااخر وقت اداری روز دوشنبه‌سی‌ام شهریورماه چهل وسه بدفتر آمادگاه ۲۰۱ ارتش دوم درمشهد رسیده باشد ورسید دریافت نمایند .

۷ـ پیشنهادات‌واصله در دفتر آمادگاه۲۰۱ ارتش دوم واقع‌درساختمان ناحیه‌مرزی‌مشهدساعت ۹صبح روزسه‌شنبه سی‌ویکم‌شهریورماه چهل‌وسه درحضور کمیسیون مناقصه باز وقرائت میگردد .

۸ـ حضور پیشنهاددهندگان یانماینده‌های قانونی‌آنها درجلسه‌مناقصه اختیاری است .

۹ـ آمادگاه ارتش دوم میتواند اجناس مورد معامله را برحسب‌میزان مصرفی بمیزان۲۵٪ کمتر یا اضافه‌تر از مقدار مورد پیمان دریافت‌نماید.

۱۰ـ حبوبات و اجناس مورد پیمان بایستی‌کاملا مرغوب و صددرصد خالص بدون مواد خارجی طبق نمونه ممهور و مورد قبول بازرس مواد غذائی باشد .

۱۱ـ حبوبات بطور خالص دریافت وگونی‌ها مسترد نمیگردد

۱۲ـ هزینه‌های متعلقه از قبیل هزینه ثبت سندرسمی و چاپ و درج آگهی ومالیات(طبق مقررات وزارت دارائی) و غیره بعهده پیمانکار است

۱۳ـ پیشنهاددهنده‌ایکه حائزحداقل نرخ باشد برنده مناقصه شناخته شده وپیمان بااومنعقد خواهدشد

۱۴ـ پیشنهاداتیکه برخلاف بوده ودیرتر از موعد مقرر واصل گردد یامشروط و مبهم باشد مردود شناخته شده‌به‌آنها ترتیب اثر داده‌نمیشود

۱۵ـ پیشنهاددهنده‌ایکه برنده مناقصه اعلام‌گردد چنانچه از انعقادپیمان خودداری نماید سپرده وی بسود ارتش ضبط خواهد شد

۱۶ ـ سپرده نفر دوم بعداز برنده مناقصه تا انعقاد قراردادبابرنده مناقصه نگهداری و پس‌ازعقد قرارداد مسترد خواهدشد

۱۷ـ پیشنهاددهندگان بایستی مشمول قانون ممنوعیت درمعاملات‌دولتی مصوب دیماه ۳۷ نباشند .

۱۸ـ مدت بررسی به‌پیشنهادات واعلام نتیجه مناقصه بغیراز ایام‌تعطیل ده روز خواهدبود .

۱۹ـ از برنده مناقصه پس‌از عقد پیمان صدی‌ده کل معامله بعنوان تضمین حسن انجام پیمان درحساب دارائی ارتش دوم تربت حیدریه تاپایان پیمان نگهداری خواهد شد

۲۰ـ آمادگاه ارتش دوم در ردیاقبول یك یاکلیه پیشنهادات مختار است .

آمادگاه ۲۰۱ ارتش دوم ـ مشهد

آگهی انتشار تمبر یادگاری

وزارت پست و تلگراف و تلفن باطلاع عموم میرساند که‌بمناسبت تشکیل کنگره دندان پزشکی یك سری تمبریادگاری مرکب از دو قطعه بارزش۲ ریال و ۴ ریال طبع گردیده و در تاریخ بیست وسوم شهریورماه ۱۳۴۳ بانتشار گذارده میشود علاقمندان تمبرهای یادگاری میتوانند بامراجعه بباجه‌های پستی تمبرمورد احتیاج‌را خریداری نمایند ضمنا تمبریادگاری مزبور تاروزبیست وسوم اسفندماه ۱۳۴۳ در جریان بوده ودارای ارزش و اعتبار پستی است و پس از انقضای مدت مزبور چنانچه روی پاکت های پستی الصاق گردداین پاکت‌ها بدون تمبرتلقی‌خواهدشدالف۳۹۶۲

انجمن روابط فرهنگی ایران و پاکستان

شروع ثبت نام سه ماهه پائیز کلاسهای انگلیسی‌را تحت نظر دبیران ایرانی و استادان آمریکائی و انگلیسی اعلام می‌دارد .

نشانی : خیابان پهلوی .بین چهارراه امیراکرم و کافه شهرداری کوچه اتفاق . تلفن ۴۸۳۰۰

۱ـ۵ آ ـ ۱۱۳۹۳

شماره ۱۵۷۲۵
تاریخ۴۳٫۶٫۲۳

وزارت کشاورزی

آگهی اجرای مواد الحاقی بقانون اصلاحات ارضی در کلیه مناطق تابعه استان آذربایجان شرقی (تبریز)

در اجرای ماده سوم مواد الحاقی بقانون اصلاحات ارضی و آئین‌نامه مربوط کلیه مالکین مناطق استان آذربایجان شرقی (تبریز) موظفند در مورد دهات و مزارعی که مشمول قانون‌اصلاحی قانون اصلاحات ارضی نبوده و درملکیت یااختیار آنها باقی مانده است باداره کشاورزی و اصلاحات ارضی شهرستان مربوطه مراجعه و پس از دریافت اظهارنامه باتوجه بمفاد آئین‌نامه اصلاحات‌ارضی مصوب سوم مرداد ماه ۱۳۴۳ کمیسیون خاص مشترك مجلسین تصمیم خودرا مبنی‌برانتخاب هریك ازشقوق مذکوردرمواد الحاقی بقانون اصلاحات ارضی یاشمول خودرا نسبت بمواد آئین‌نامه مزبور حداکثر ظرف یکماه از تاریخ صدور این آگهی بادرج در اظهارنامه اعلام و دونسخه ازاظهارنامه را بانضمام دونسخه از رونوشت مصدق اسناد مالکیت یامستندات تصرف باداره کشاورزی و اصلاحات ارضی محل تسلیم و رسید دریافت‌دارند .

مالکین و کسانیکه درمهلت مقرر نسبت بانتخاب یکی از شقوق و تسلیم اظهارنامه اقدام نکنندطبق ماده۳۷ آئین‌نامه مصوب کمیسیون خاص مشترك مجلسین و مقررات قانون اصلاحات ارضی باآنان رفتارخواهد شد .

آ ـ ۲۱۱۰۰

وزیر کشاورزی

باحضور رئیس سندیکای کامیونداران و نمایندگان صاحبان کامیونها

رئیس شرکت بیمه ایران اولین بیمه نامه های کامیون ها

را بنمایندگان کامیونداران تسلیم کرد

متجاوز از ۴۰٫۰۰۰ کامیون در سراسر کشور بیمه میشود

- **کامیونها ـ رانندگان و کمك رانندگان آن‌دربرابر حوادث ـ فوت وشخص ثالث بیمه میباشند .**
- شرکت بیمه ایران ۳۰تا ۵۰ در صد در بیمه کامیونها تخفیف داده است
- **بزودی‌دراستانهای‌اصفهان ـ آذربایجان ـ فارس و سایر نقاط بیمه کامیونها شروع میشود**

پیش‌از ظهر دیروز طی مراسم باشکوهی درحضور رئیس سندیکای کامیونداران و نمایندگان صاحبان کامیونها ، رئیس شرکت بیمه‌ایران اولین بیمه‌نامه کامیونها راباولین‌مالك کامیون که‌کامیونهای‌خودرا براساس قرارداد اخیر بیمه کامیونها بیمه‌نموده تسلیم داشت .

دراین جلسه آقای دکتر اهری رئیس هیات مدیره‌ومدیر عامل‌شرکت بیمه‌ایران‌وآقای آذرفررئیس‌سندیکای کامیونداران ـو نمایندگان مالکین کامیونها حضور داشتند .

سخنان رئیس شرکت بیمه‌ایران

ابتدا آقای دکتراهری رئیس‌شرکت بیمه‌ایران اظهارداشت: خیلی‌خوشوقتم که‌امروز بنام نامی شاهنشاه اولین بیمه‌نامه کامیونهابنمایندگان کامیون‌داران تسلیم میشود. مسئله بیمه و بیمه کامیونها موضوعی است که از دیرباز موزد نظربوده و خوشبختانه هم‌اکنون بافعالیت های‌بسیار مسئولین سندیکای کامیونداران و شرکت‌بیمه ایران جامهٔ عمل پوشیده است .

درحال حاضر متجاوز از چهل‌هزار کامیون درایران وجود دارد که‌تابحال اقدامی جهت بیمه‌آنها نشده بود و این طبقه تامین برای آینده خود نداشتند . ولی‌با اقدام اخیر وقرارداد کلی که بین شرکت بیمه‌ایران و سندیکای کامیونداران منعقد شد بتدریج کلیه کامیونها درایران بیمه خواهند شدوازاین‌پس صاحبان کامیون ها ـرانندگان و خانواده آنها تضمین مالی وجانی خواهند داشت .

رئیس شرکت بیمه ایران افزود کامیونداران و رانندگان کامیونها همیشه علاقمند بیمه‌بوده‌اند . لکن بواسطه گرانی نرخ تاکنون بیمه کامیونها جنبه عملی بخود نگرفته بود .

شرکت بیمه‌ایران از لحاظ اینکه غیراز انجام بیمه‌های تجارتی . یك سازمان بیمه همگانی و اجتماعی‌نیز میباشد وهدفش تعمیم و توسعه‌بیمه درایران و تامین جان ومال افرادمی‌باشد لذا حاضرشد تسهیلات فراوانی برای بیمه کامیونداران درنظربگیرد . بدین ترتیب که‌شرکت بیمه ایران تخفیف‌های قابل‌توجهی‌برای سندیکای کامیونداران در نظر گرفت .

درنتیجه سندیکای مزبور نیز که یکی‌از قوی‌ترین و منظم‌ترین‌سندیکا های کشور است پس‌از مذاکرات‌زیاد یك‌قرارداد کلی راجع‌به‌بیمه کامیونهاو سرنشینان آن بابیمه‌ایران منعقدکرد ونمایندگان خودرابرای‌بیمه کامیونها به‌سندیکای کامیونداران معرفی‌کرد.

بیمه در سندیکا

بااعلام خبر مربوط به انعقاد قرارداد بیمه کامیونها بین شرکت بیمه‌ایران وکامیونداران صاحبان کامیون ازبیمه مزبور استقبال‌زیادی کرده‌اند .

بطوریکه بزودی بیمه کامیونها در شهرستانها نیز عملی خواهد شد . تا همه صاحبان رانندگان و کمك رانندگان کامیونها تامینی نسبت به آینده داشته باشند .

افراد مومن

آقای دکتر اهری‌افزود کلیه‌اعضای سندیکای کامیونداران از افرادمومن ووفادار هستند . بدین جهت شرکت بیمه ایران خوشوقت است که باچنین طبقه‌ای قراردادبیمه‌منعقد کرده است. شرکت بیمه ایران بناباعتمادی که بکامیونداران دارد این قرارداد را منعقد کرده وحتم‌دارد دراین کارضرر نخواهد کرد .

۳۰۰بیمه نامه

مدیر عامل شرکت بیمه ایران سپس اظهار داشت باآنکه بیش‌ازچند روز ازانعقاد قرارداد بیمه کامیونداران نمیگذرد معهذا تابحال‌متجاوز از۳۰۰ بیمه‌نامه برای بیمه کامیونها وسرنشینان آن صادر شده است .

مراجعه کامیونداران و بیمه آنان بتدریج انجام میشود تادر نتیجه‌پس‌از مدتی کلیه دارندگان و کارکنان کامیونها ازمزایای‌بیمه استفاده کنند.

تقسیم منافع

آقای دکتر اهری آنگاه اظهار داشت برای تعمیم امور خیردر کشور وکمك ببهداشت کامیونداران قرار شد ۵۰درصد منافع بیمه کامیونداران بسندیکای کامیونداران برگشت‌داده شود تا ازاین محل یك بیمارستان برای استفاده کامیونداران و خانواده آنان تاسیس شود .

نوع بیمه

قرارداد بیمه کامیونداران شامل سه‌قسمت میباشد. بدین معنی که غیر از بیمه کامیونها سرنشینان کامیون که‌عبارت ازراننده و کمك راننده‌آن میباشد نیز بیمه هستند . در ضمن کامیونها بیمه شخصی ثالث‌هم می‌باشند .

بیمه اجباری

رئیس شرکت بیمه ایران افزودبا اجباری شدن بیمه شخص ثالث وسائط نقلیه موضوع‌بیمه کامیونها و سایر انواع وسائط نقلیه مورد توجه‌بیشتری قرار گرفته است .

بدین معنی که‌با تخفیف های‌کلی که‌شرکت بیمه ایران برای‌سندیکای کامیونداران در نظر گرفته سایر سندیکاهای حمل‌ونقل ازجمله‌صاحبان تاکسی‌ها نیز میتوانند استفاده کنند

بیانات رئیس سندیکای کامیونداران

دراین هنگام آقای آذرفر رئیس سندیکای کامیونداران بیاناتی ایراد کرد وضمن خوشوقتی‌از بیمه کامیون‌داران اظهار داشت وظیفه سندیکاها حمایت وحفظ منافع اعضاء آنهااست. خوشبختانه سندیکای کامیونداران‌در طی عمر ۱۵ ساله‌خود توانسته است گام های مفیدی برای رفاه حال این طبقه زحمتکش بردارد .

یکی از مشکلاتی که سندیکای کامیونداران باآن مواجه بودمسئله بیمه کامیونها است که تابحال‌بعلل مختلف اجراء نشده بود .

کامیونداران و کارکنان کامیونها ظرف این ۱۵سال‌هیچگونه پشتوانه بیمه نداشتند وبارها اتفاق افتاد شب خوابیدند و صبح بی‌سرمایه شدند .

چه‌بسیار رانندگان‌و کمك‌رانندگان که‌دراین راه ازبین رفتند بدون‌آنکه خانواده آنها تامینی برای آینده داشته باشند .

عمومیت بیمه

آقای آذرفر افزود ولی بتدریج با توسعه تمدن و توسعه بیمه در کلیه کشورها ، درایران نیز باین مسئله توجه بیشتری شدوامسال خوشبختانه شرکت بیمه ایران تسهیلات زیادی برای بیمه کامیونداران در نظرگرفت واینکار بخوبی انجام شد .

پشتوانه دولتی

هیات مدیره سندیکای کامیونداران مسئله بیمه‌و بهداشت کامیونداران‌را امسال دردستور کارخود قرارداد و با شرکت بیمه‌ایران که یك سازمان دولتی وپشتوانه دولتی دارد قرارداد مزبور را امضاء کردو امیدامست برای طرفین نتایج مفیدی دربرداشته باشد. درمورد نرخ بیمه‌هم بایدبگویم بیمه ایران نرخ‌عادلانه‌ای‌برای کامیونداران درنظر گرفت و ۳۰تا ۵۰ درصد از نرخهای مقرربطبقه کامیونداران‌تخفیف داد .

مسئله پرداخت حق‌بیمه

آقای آذرفر سپس گفت برای آنکه بیمه کامیونها و سرنشینان آن تحمیلی به رانندگان آن نکندقرار شد حق‌بیمه‌این بیمه‌را صاحبان‌کامیون ها پرداخت نمایند .

اقدام انقلابی

اقدامی که‌درخصوص بیمه‌کامیونداران صورت گرفت یك عمل واقدام‌انقلابی است که‌از این‌پس بزرگترین کمکها را بکامیونداران خواهد نمود . بطور کلی انعقاد این‌قراردادباعث شدمسئله بیمه کامیونداران از صورت تخیل بصورت واقعیت درآید .

میزان خسارات

ترتیب پرداخت‌خسارات باین‌ترتیب است که‌تا ۷۵درصد خسارات کامیون ازهرقبیل پرداخت میشود . مبلغ‌بیمه رانندگان کامیون تا ۲۰۰ هزار ریال وکمك راننده‌ها تا ۱۰۰ هزارریال میباشد . بیمه شخص ثالث کامیون نیزاز ۲۰تا ۵۰هزارریال در نظرگرفته شده است .

پرداخت اقساط

شرکت بیمه ایران درپرداخت‌اقساط حق‌بیمه نیز تسهیلاتی‌در نظر گرفته استو حق‌بیمه کامیونها در طی‌شش قسط پرداخت میشود .

اعتماد به‌سندیکا

شرکت بیمه ایران بنا باعتمادی که به سندیکای کامیونداران دارد خسارات وارده تا ۶۰ هزار ریال رابه تشخیص خود سندیکا وازاین مبلغ بالاتر رابه تشخیص نمایندگان طرفین پرداخت خواهد کرد .

مدت این بیمه یکساله است ولی بزودی تا۳سال تعمیم داده میشود .

اظهار رضایت

آقای آذرفر سپس ، رضایت کامل اعضای سندیکای کامیونداران رااز آقای دکتر اهری رئیس و کارکنان شرکت بیمه ایران در انعقاد قرارداد بیمه کامیونداران اعلام داشت .

توجهات شاهنشاه

رئیس سندیکای کامیونداران‌افزود کلیه این مساعی براثر توجهات ذات شاهانه میباشدکه همواره تامین‌رفاه حال کلیه طبقات ازجمله کامیونداران رابمسئولین امور تاکید میفرمایند .

ارتباط دولت بامردم

توفیقی که درانعقاد این‌قرارداد بدست آمد نشان دادکه تا چه‌اندازه بین مردم وسازمانهای دولتی همکاری نزدیك بوجود آمده است .

بیمه در شهرستانها

آقای آذرفر درپایان گفت برای تعمیم بیمه کامیونها در شهرستانها نیز هفته آینده به اصفهان خواهیم رفت‌وسپس در آذربایجان ـخراسان‌ـ فارس ومازندران وسایر نقاط بسندیکا های کامیونداران استانها اختیار داده میشود تانسبت به‌بیمه کامیونهااقدام کنند .

اعطای بیمه‌نامه

دراین هنگام بیانات آقای آذرفر پایان یافت و آقای دکتر اهری رئیس شرکت بیمه ایران اولین بیمه‌نامه‌های کامیونها را بنمایندگی کامیونداران تسلیم داشت .

بقیه بیمه‌نامه‌هانیز بتدریج صادر و بصاحبان کامیونها تسلیم خواهد شد. بطور کلی پیش‌بینی میشود بااستقبال زیادی که کامیونداران‌ازبیمه کامیونها نموده‌اند درظرف‌مدت کوتاهی ومسئله بیمه کامیونها در سراسر کشور انجام شود و صاحبان و کارکنان و عائله کامیونداران از حیث جان و مال تامین کافی پیدا نمایند .

آقای دکتر اهری رئیس شرکت بیمه ایران بیمه‌نامه کامیون یکی از صاحبان کامیونها را بمالك آن‌تسلیم‌میدارد.

جلسه نمایندگان بیمه‌وکامیونداران‌بمنظوراعطای بیمه نامه‌های کامیونها . در این عکس آقای دکتر اهری رئیس شرکت‌بیمه‌ایران ـ آقای آذرفر رئیس سندیکای کامیونداران و نمایندگان مالکین کامیونهادیده میشوند .

آگهی مناقصه نوبت دوم

پیرو آگهی شماره ۱۸۰۵ـ۱۱ر۵ر۴۳ شهرداری رودسر یکدستگاه نردبان کشوئی بدون اتکاء ده متری باچرخ‌های مربوطه را برابر کاتالوك موجود در شهرداری از طریق مناقصه خریداری مینماید

۱ـپیشنهاددهندگان بایستی پیشنهادات خودرا تاآخروقت اداری روز دوشنبه ۱۳مهر ۴۳ بدفتر شهرداری تسلیم ورسید دریافت دارند .

۲ـپیشنهادات رسیده درساعت (۱۰)صبح روزسه‌شنبه (۱۴مهر ۴۳) باحضور ناظر مالی شهرداری باز و قرائت خواهد شد

۳ـبه‌پیشنهادات مشروط و فاقد سپرده و یااینکه خارج از موعد مقرر برسد ترتیب اثرداده نمیشود

۴ـپیشنهاددهندگان باید بماخذ ۵درصد مبلغ پیشنهادی اسناد خزانه ضمیمه پیشنهادخود بنمایند .

۵ـشهرداری در قبول و یارد یك و یاکلیه پیشنهادات رسیده مختار است

۶ـهزینه نشر آگهی ومالیات وسایر هزینه‌ها ی مربوطه بعهده برنده مناقصه میباشد

آ ـ ۲۱۱۴۶

شهردار رودسر ـ حبیبی

بازدید از تاسیسات شرکت سهامی ماشینهای راه سازی

نماینده انحصاری کاترپیلار در ایران

پرس زنجیر

معمولا در هر نقطه دنیا اعم از کشور های مترقی و یا کشورهای در حال توسعه آنچه که مبین پیشرفت یك واحد صنعتی اقتصادی و یا تجاری است جز فروش مناسب محصولات و استقبال مردم از فر آورده های آن واحد نمی باشد. بارها به ثبوت رسیده است که حتی تبلیغات فراوان و دیگر عوامل هرگز نتوانسته است جز برای مدت کوتاهی معرف یك محصول نامرغوب باشد. بنابراین حسن شهرت و توسعه مصرف مصنوعات کارخانجات کاترپیلار در ایران و استقبال گرم و بینظیر مردم از آن نشانه مرغوبیت فر آورده های آن است.

بعلت وجود هزاران دستگاه از ماشین های گوناگون کاترپیلار در ایران که درامور راهسازی - ساختمانی سد سازی، کانال سازی، آبیاری و ایجاد بنادر و فرودگاههای طبق برنامه‌های عمرانی بخش دولتی و خصوصی بکار اشتغال دارند تاسیس تعمیر گاه مجهز و فروشگاه قطعات یدکی مدرنی که احتیاجات دارندگان ماشین‌های کاترپیلار راتامین نماید مورد توجه مدیران شرکت سهامی ماشینهای راه سازی قرار گرفت و جهت ترضیه خاطر وجلب اطمینان کامل‌دارندگان این دستگاه هاباصرف هزینه گزافی نسبت به تشکیل سازمانهای سرویس و تعمیرات ثابت وسیار وماشین آلات روکش سازی کفشك و زنجیر و فروشگاه قطعات یدکی اقدام و در اندك مدتی اغلب موانع و اشکالات موجود بر طرف و آمادگی عرضه حداکثر وسائل‌ولوازم یدکی مورد احتیاج دارندگان ماشین ها و دایره سرویس مجهز شرکت برای تعمیرات اساسی اعلام گردید.

دوائر سرویس و فروشگاه‌لوازم یدکی کاترپیلار شرکت سهامی ماشینهای راه سازی‌در محوطه بسیار وسیعی درانتهای خیابان نصرت «غرب بیمارستان پهلوی» بنا گردیده وطبق برنامه روز چهار شنبه ۱۸ شهریورماه عده بسیاری از دارندگان ماشین آلات راه‌سازی و کشاورزی کاترپیلار مهندسین وزارت راه و بنگاه راه‌آهن مدیران شرکت‌های مقاطعه کاری‌درجه اول و بنگاههای اقتصادی کشورو سایرعلاقمندان از قسمتهای مختلف این تاسیسات دیدن نمودند که‌موجب تحسین و دلگرمی بازدیدکنندگان ودارندگان ماشین های کاترپیلار قرار گرفت.

برنامه تنظیمی شامل دو قسمت‌بود

قسمت‌اول بازدید دایره سرویس و فروشگاه‌قطعات یدکی در محل‌تعمیر گاه در سراسر روز و قسمت دوم نمایش فیلم و توزیع جوایز و کوکتیل در منزل آقای وهابزاده که اینك تاسیسات موجود در تعمیرگاه و جریان قسمت دوم برنامه به تفصیل درج میگردد.

الف-دایره سرویس:

تراکتور هاوبولدوزر های‌راه‌سازی - ساختمانی وکشاورزی- گریدر-اسکر- پیر لودر زنجیری وچرخ‌لاستیکی و سایرفرآورده‌های کاترپیلار بامشخصات هریك در محوطه تعمیرگاه بمعرض نمایش گذارده شده‌وبوسیله ماموران مخصوص توضیحات کافی بمدعوین داده میشد.

۱-تعمیر گاه اصلی - دراین‌قسمت اکمك جرثقیل های عظیم‌سقفی کلیه قسمتهای شاسی-انتقال نیرو،فرمانهای هیدرولیك و فرمانهای کابلی بازوپس از تعمیر و تعویض قطعات مورد لزوم مجددا جمع‌آوری میگردند.

۲-موتورخانه «تعمیرات موتور»- موتور های دیزل -بنزینی و موتور های راه انداز ماشینهای کاترپیلار

دستگاه روکش سازی غلطك

پس از اینکه در تعمیر گاه اصلی پیاده میگردند بلافاصله باین‌قسمت منتقل و هریك از آنها برروی پایه های مخصوص سوار شده که‌همگام با تعمیر کلیه قسمت های‌دیگراقدام به تعمیر موتور نیز بشود تاپس از اتمام و آزمایش در قسمت آزمایش موتور مجددا به تعمیر گاه اصلی فرستاده شده و بر روی تراکتور یا دستگاههای مربوطه نصب گردد.

۳- دستگاه های آزمایش موتور- جهت اطمینان‌ازصحت انجام تعمیرات کلیه موتور های تعمیر شده باین قسمت منتقل گشته و بوسیله‌دستگاه های مخصوصی در زیر فشار، وبار مورد نیاز آزمایش شده و پس ازرفع کلیه‌نقایص به تعمیر گاه اصلی فرستاده میشود. «اخیرا نیز دستگاه های مجهز دیگری جهت انجام این کار به آمریکا سفارش داده شده‌که طبق‌اطلاع بطرف بنادر ایران حمل و در آتیه نزدیکی آماده بهره برداری خواهد گردید.

٤-دستگاههای تنظیم پمپ گازوئیل و انژکتور -کلیه پمپ های گازوئیل موتورهای دیزل و انژکتور های آنها باین قسمت منتقل و توسط‌دستگاه های اتوماتیك تنظیم و تعمیر و پس از آزمایش و اطمینان از صحت عمل به قسمت تعمیر موتور فرستاده‌شده و نصب میگردد.

هـ- قسمت‌های جوشکاری - آهنگری -برق«باطریسازی -الکتریکی»-تراش کاری -اگر چنانچه در حین تعمیر احتیاج بانجام هریك از کارهای جوشکاری آهنگری و تراش کاری پیدا شود بلافاصله به قسمت مربوطه منتقل و بادستگاه های مخصوص تعمیر آنها صورت میگیرد.

ضمناقسمت های برق‌والکتریکی دستگاههای کاترپیلار بطور جداگانه در قسمت مخصوص موردبازدید و تعمیر قرار می گیرند.

٦- کارگاه شستشو با بخار

ماشینهائی که‌برای تعمیر بدایره سرویس آورده میشوند قبل ازتعمیر دراین قسمت باوسائل مخصوص‌وبخار شستشو و سپس به تعمیر گاه‌اصلی یا بقسمت های مربوطه منتقل می گردند و یاپس از اتمام تعمیرات در این قسمت سرویس و روغنکاری‌نهائی آنها انجام می پذیرد.

۷-کارگاه نقاشی - جهت رنك کاری کلیه ماشین آلات پس ازاتمام تعمیرات و یادر مورد لزوم.

۸-کارگاه‌ماشین آلات نو-دستگاه های جدیدی که‌به‌ایران حمل وبه تعمیر گاه وارد میشونددراین کارگاه ها کاملا رسیدگی شده و در صورت مشاهده هر گونه کسرو کمبودی در تکمیل آن اقدام لازم بعمل آمده و لوازم و متعلقات مربوطه بروی آنها نصب میگردند که پس از آزمایش نهائی و تعلیم نکات لازم فنی و طرز نگهداری آن بخریداران تحویل داده میشوند.

۹-کارگاه خودکار روکش‌ونوسازی قسمت های زیرین و زنجیر تراکتور های کاترپیلار -یکی از مسائل‌مهمی که همواره دارندگان ماشینهای سنگین راهسازی و کشاورزی باآن مواجه هستند سائیدگی در زنجیرها چرخهای هرزگرد جلو چرخهای‌عقب غلطکهای‌بالاو پائین ماشین آلات زنجیری میباشد. از آنجا که تعویض این قطعات متضمن صرف مبالغ‌زیادی بوده‌است کارخانجات بزرك سازنده در صدد تعمیر این وسائل‌از طریق روکش کردن محل های سائیده شده برآمدند. وخوشبختانه این فن‌اکنون سیر تکاملی خودراپیموده بطوریکه امروزه موفق شده‌اند بسادگی توسط ماشین های جوشکاری اتوماتیك وبا کنترل الکترونیکی عمل روکش کاری و نوسازی را بنحو احسن انجام‌دهند. شرکت سهامی ماشین‌های راهسازی از بدو شروع کار نسبت باین‌موضوع نیز کاملاتوجه نموده و پس ازمطالعات فراوان و در نظر گرفتن احتیاجات روز افزون کشور جهت انجام این امر نسبت بسفارش دستگاه های کامل اقدام‌لازم بعمل آورده که دستگاهها اخیرا وارد و در کارگاه مخصوصی در تعمیر گاه مرکزی این شرکت نصب و آماده بهره برداری گردیده است باورود این دستگاهها زنجیر ها وغلطك های ماشینهای راه سازی باقیمت‌مناسبی نوسازی و از خروج مقدار زیادی ارز بخارج جلوگیری وبنفع دارندگان ماشین هاصرفه - جوئی‌خواهدشد. کارگاه‌روکش‌سازی شرکت‌سهامی‌ماشینهای‌راهسازی‌یکی ازمدرن‌ترین کارگاه ها درنوع خود بوده که‌نه تنها در خاور میانه بلکه حتی دربرخی از ممالك اروپائی نیز منحصر بفرد وبرای اولین بار درایران مورد استفاده قرار گرفته است. این کارگاه‌تحت‌نظر مهندسین ومتخصصین ورزیده خارجی وایرانی اداره میشود که اینك قسمتهای مختلف آن بطور اختصار باستحضر میرسد:

پرس هیدرولیك -این پرس‌مخصوص باز کردن و یاجمع‌آوری اتوماتیکی کلیه قطعات زنجیر هااست و نیروی پرس این دستگاه بالغ بر ۱۵۰ تن میباشد. بجز درباز کردن کلیه‌قطعات زنجیرها و آماده نمودن قطعات برای تعمیرات بعدی در بعضی موارد میتوان با چرخاندن بوش و پین های مستعمل زنجیرها مجددا از آنهااستفاده‌نمود. کلیه کارهای این دستگاه هنگام حرکت برروی میز انتقال بطورخودکار بانیروی معینی برای هریك از قطعات انجام می پذیرد. ضمنا پرس‌دیگری نیز جهت پیاده و خارج کردن و یا سوار کردن محورها و بوشهای‌چرخ های جلو و غلطکهای زنجیر تهیه‌شده که عمل دقیق پیاده و سوار کردن آنها رابه ترتیب خاص و دقیقی‌انجام میدهد.

ماشین جوشکاری خود کارمخصوص روکش سازی ریل زنجیر -این‌ماشین درامتداد طولی مسیرپایه خود برروی ریل زنجیر حرکت کرده و توسط کابل های قابل انعطاف بواحد قدرت دستگاه متصل میشود «واحد قدرت از نوع جریان D.C. باولتاژ ثابت و مجهز به رکتیفایر سیلینیم ریل زنجیر توسط موتور الکتریکی میباشد». حرکت این ماشین‌برروی با کنترل الکترونیکی انجام می‌پذیرد باحرکت‌این‌ماشین برروی ریل زنجیر عمل روکش و جوشکاری کناره‌های زنجیر بطور خود کار و باندازه معین صورت میگیرد. این دستگاه‌روکش سازی مجهز بفرمان فتوسل میباشد که عمل جوشکاری را بطوراتوماتیك در محل لولاهای زنجیر متوقف‌ساخته وبرای هریك‌ازلولاها مجددا بکار می اندازد.

ماشین روکش چرخهای هرز گردجلو وغلطکها-درقسمت‌فوقانی‌ماشین‌روکش سازی دستگاه دیگری نصب شده که چرخهای‌جلو و غلطکهای بالاو پائین زنجیر «رولرها»رادر حالیکه درموقعیت مخصوص قرار میدهد روکش سازی مینماید.

دراین عمل مقدار سائیدگی‌چرخ ها و غلطکها بطور دقیق معلوم شده که‌بعداز روکش شدن باندازه صحیح ومقرره درمی آید.برای انجام اعمال فوق و روکش کاری سیم فولادی مخصوص بکاربرده میشود که‌توسط کارخانجات الاندبی (L & B) که بزرگترین کارخانه سازنده وسائل اتوماتیك روکش سازی آمریکامی باشد تهیه میشود.

ماشین فلاکس خورد کنی -

فلاکس ماده‌ای است بصورت گرد سیاه رنك که اعمال زیر رادر روکش سازی انجام میدهد:

-هدایت جریان و کمك به عمل جوشکاری.

-جلو گیری از اکسید اسیون و دور نگهداشتن محل ذوب شده‌از هوا

-نگهداری حالت فلز ذوب شده بطور یکنواخت.

-جلو گیری از هر گونه ناخالصی و تصفیه فلز ذوب شده.

ماشین سخت کاری«عمل آبدادن- لبه غلطکها و چرخهای جلو باید کاملاسخت بوده تادرمقابل ضربه و سایش های شدید مقاومت نمایند. برای‌این منظور توسط این ماشین آنها را آب داده و بدین ترتیب سختی و مقاومت لازم به آنهاداده میشود. این دستگاه توسط شعله اکسیژن -استیلن کار میکند و درجه حرارت تولید شده در آن در حدود ۵۶۳۰ درجه‌فارنهایت‌است. بااین عمل مرحله نهائی کارروکش‌سازی انجام شده وقطعات مربوطه برای نصب آماده میگردند.

دستگاه برش الکتریکی- توسط این دستگاه طوقه دندانه دار محیط خارجی چرخهای عقب بدون اینکه کوچکترین تغییر شکلی در چرخ ایجادنماید بریده‌شده وطوقه جدیدی برروی قسمت باقیمانده آن جوش داده میشود. (برای انجام این امراز الکترو دگرافیتی باپوشش مسی و فشار هوای ۱۰۰ پوند در اینچ مربع استفاده میشود).

بجز وسائل و لوازم فوق الذکر کلیه ابزار و پرسهای گوناگون مورد لزوم جهت تعمیر کلیه قسمتهای ماشین آلات کاترپیلار در انبار جداگانه‌ای گرد آوری شده‌که وجود این وسائل و ابزار کمك بزرگی بکار کرد کلیه کارکنان دایره سرویس مینماید.

۱۰- سرویس سیار - تعدادهشت دستگاه ماشینهای مجهز بکلیه‌لوازم و ابزار مورد لزوم کاترپیلار آماده میباشند تا بمجرد مشاهده هرگونه نقصی در هر یك از دستگاههای کاترپیلار در هر نقطه کشور بمحض اطلاع بدایره سرویس بلافاصله به کمك‌بشتابند. وجود این دستگاههای سرویس برای دارندگان ماشینهای کاترپیلار در اقصی نقاط کشورجای هیچگونه نگرانی باقی نگذاشته‌است. بعلاوه در دایره سرویس کاترپیلار سالن و کلاسی جهت تعلیم وتربیت کلیه کارکنان این قسمت‌باوسائل کمك آموزشی فراهم گردیدکه طی تشکیل کلاسهای مرتب و منظم کلیه نکات فنی‌وآخرین پیشرفتهای کارخانه بررسی شده وبه‌افراد و کارگران قسمت سرویس تعالیم لازمه‌داده‌شود. وازاین راه تاکنون نتایج شایان توجه‌ای حاصل گردیده است.

ب- دایره قطعات یدکی:

بموازات تهیه دستگاههای مجهز تعمیراتی‌وسرویس‌لزوم آماده‌نگهداشتن قطعات یدکی‌نیزباسرعت و جدیت‌دنبال وبا ارسال سفارشات مرتب و دقیق بکارخانجات کاترپیلاروفراهم نمودن وسائل وآمار مورد لزوم در اینمورد کوتاهی نشده است وبدون تردید میتوان گفت‌که این دستگاه سیر تکاملی خودرا بنحو احسن وسریعی پیموده است. لازم میداند متذکر شودکه بسبب وجود تعدادگوناگون متمرکز گردیده که بسبب دوری‌راه‌و عدم وجود وسائل کافی‌وحمل و نقل وارتباط دربیشتر موارد تهیه‌قطعات یدکی وسرویس تولید اشکالاتی‌جهت دارندگان این دستگاهها بوجودمی آورد برای رضایت خاطرآنان ازهمان شروع کارشعبه شرکت در اهواز تاسیس ودرنتیجه تعمیرات و سرویس وقطعات یدکی ازشعبه مذکور بطور جداگانه توزیع میگردد. وبا این‌اقدام مفید مالکین ماشینهای کاترپیلار در ناحیه خوزستان وجنوب میتوانندبدون لزوم مراجعه بتهران کلیه احتیاجات خودرا وسیله شعبه اهواز برطرف نمایند. وبهمین ترتیب اخیرا شعبه شرکت سهامی ماشینهای راهسازی‌با وجوداشکالات وموانع‌بیشمار وهمچنین مخارج سنگین و گزاف دربندر عباس افتتاح ورسماشروع بکارنموده است که در اینمورد نیزجای هیچگونه نگرانی برای مشتریان نواحی‌دوردست بندرعباس باقی نمانده ومیتوانند با اطمینان خاطر دستگاههای خود را در آن حوزه هم مورد استفاده قرار دهند.

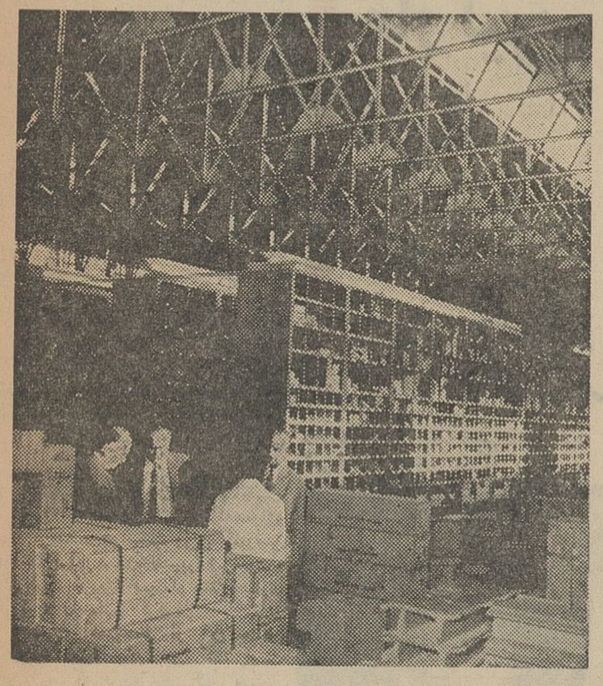

قسمتی از انبار قطعات یدکی

گوشه‌ای از تعمیرگاه مرکزی کاترپیلار

یکی از دستگاه های سرویس سیار کاترپیلار

دستگاه نوسازی قسمت های زیرین کاترپیلار

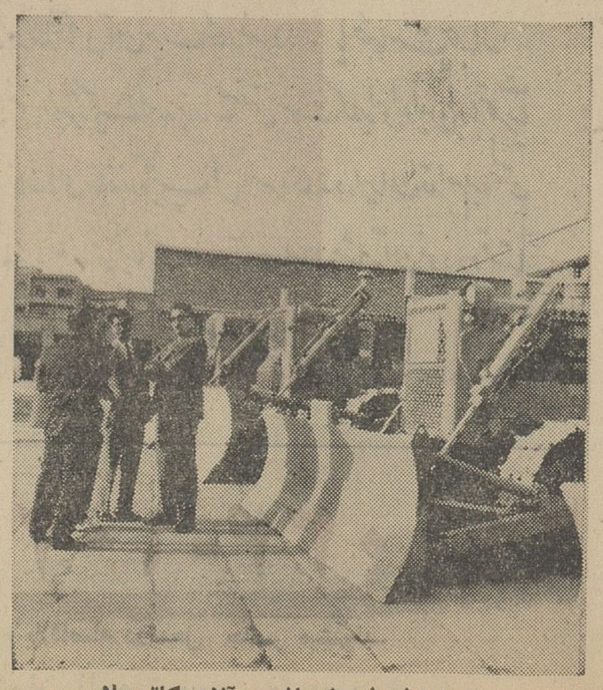

چند نمونه از ماشین آلات کاترپیلار

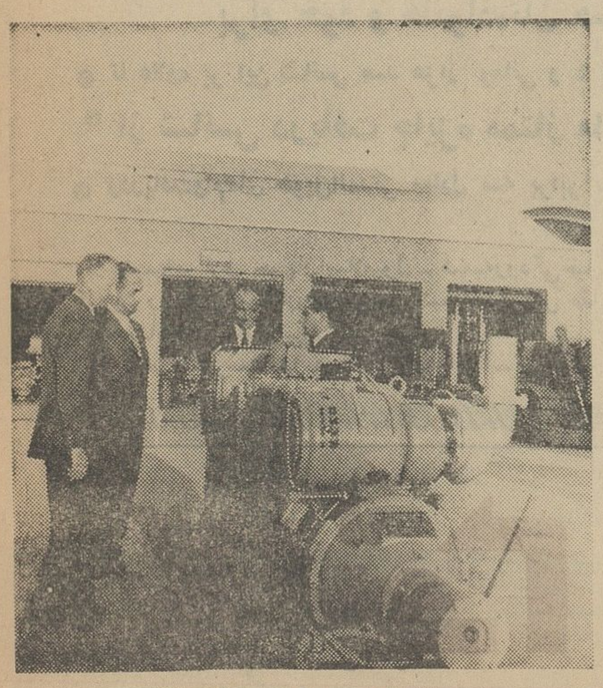

موتور تعمیر اساسی شده

قسمت دوم:

دومین قسمت از برنامه موردبحث شرکت در میهمانی باغ زعفرانیه بود که‌باشور و هیجان فوق‌العاده‌ای آغاز وتا ساعت ۲۲ ادامه داشت.

دراین مجلس عده زیادی ازبازدید کنندگان تعمیرگاه وسایر مدعوین حضور داشتند وچون‌هریك‌ازمیهمانان هنگام‌ورودبه‌تعمیر گاه‌شماره‌مخصوصی برای شرکت درقرعه‌کشی جوائز این بازدید دریافت می‌داشتند لذا مقرربود در قسمت دوم برنامه مراسم قرعه - کشی نیز انجام گیرد.

درساعت هفت‌وچهل‌وپنج‌دقیقه فیلم رنگی جهان سرویس کاترپیلار که بطرز جالبی بفارسی دوبله شده بود بمعرض نمایش گذارده شدو مورد توجه حضار واقع گردید

بعدازخاتمه فیلم که درحدود نیم ساعت بطول انجامید.آقای احمدوهاب زاده یکی از مدیران عامل شرکت سهامی ماشینهای راه سازی پشت میکروفون قرار گرفته وضمن خوش آمدبه میهمانان وتشکر ازبازدید - کنندگان تعمیرگاه شمه‌ای‌ازفعالیت های شرکت نامبرده راازبدونمایندگی انحصاری کاترپیلار در ایران بیان داشتند.

دراین هنگام مراسم قرعه‌کشی با نظارت یکی‌از مدعوین انجام شد و برندگان بشرح زیر انتخاب شدند:

۱- آقای‌دکتر کریم اخوان-شرکت ایران راه برنده‌یك بلیط دوسره هوائی اروپا وپنج‌روز اقامت.

۲- آقای شفیع نصیری -شرکت خرمشهر اندیمشك برنده یك قلم خودنویس ومداد پارکر ۵۱

۳- آقای مهندس پرویزفتاحی - شرکت ملی نفت ایران یك قلم خودنویس ومدادپارکر ۵۱

٤- آقای زراندرز -راه‌آهن‌دولتی ایران یکعدد ساعت رومیزی

۵- آقای شوکت فرد - اداره راهداری وزارت راه یکعدد ساعت رومیزی

برندگان ردیف‌های دو تا پنج بلافاصله جوائز خودرا دریافت‌داشتند واز برنده ممتاز دعوت شددر محل شرکت حضور یابند تاترتیب‌مسافرت ایشان داده‌شود.

آ-۲۱۱۵٤

مارلین الهه عشق که هرگز عشق خود را نیافت

بامداد یکشنبه ۵ اوت ۱۹۶۲ «مارلین مونرو» ستاره درخشان هولیوود بدست خویش کشته شد. خودکشی «الهه عشق قرن ما» در صفحات اول روزنامه های سراسر جهان منعکس شد و یک سلسله اظهار نظر را پیرامون خودبرانگیخت. سردبیران روزنامه ها، مفسران سیاسی، نویسندگان خلاق، منتقدان تئاتر و ادبیات، هنرمندان دوستان و دشمنان «مارلین» گوئی همه‌تن مقابل مسئله خودکشی «الیه عشق» حیرت‌زده شده بودند. «مارلین مونرو» چرا خودکشی کرد؟

او که زیبائی، شهرت و ثروت را باهم وبحد اکمل داشت، چرا با وجود همه این امتیازات آنقدر از زندگی میترسید ویا از آن نفرت داشت که نمی‌توانست دیگر با آن روبرو بشود؟

همه‌اورا قربانی بیگناهی دانستند که فدای تمایل دیگران شده‌است.

در مسکو «ایزوستیا» نوشت که هالیوود «مارلین» را پرورش داد و بعد اورا کشت.»

روزنامه «نیویورک دیلی ورکر» آن دسته از تهیه کنندگان فیلم را متهم ساخت که هرستاره سینمارا بیک تکه گوشت تبدیل می کنند ونه تنها جسم بلکه روح اورا نیز می‌فروشند.

«واتیکان» «ابزرواتوررومانو» وابسته بدربار واتیکان گناه رادر سقوط معنویات واخلاق دانست ونوشت «مارلین» قربانی راه بیخدائی است که هولیوود اورا واداشت سمبل ونشانه آن باشد.

«منچستر گاردیان» تماشاچیان «مارلین» را مقصر دانست که همواره اورا برهنه میخواستند واین کابوسی هولناک برای ستاره شهیر شده‌بود.

«نیویورک تایمز» سیستم ستاره‌سازی هولیوود را متهم کرد.

اکنون که دوسال از آن هنگام میگذرد آنچه بخصوص گفتنی است این است که هرچه وهر کس مسئول خودکشی «مارلین» باشد هولیوود در آن نقشی نداشته است. هولیوود شهرت و دوشوهر محترم و مشهور «جودیثا گیوو آرتورمیلر» باو ارزانی داشت. همه اینها سبب شد که مرگ «مارلین» ۱۰ سال بتعویق افتد.

«مارلین» چند هفته قبل از مرگش به خبرنگار «لایف» گفت: «من فکر می کنم مسائل جنسی تنها هنگامی کشش وجاذبه دارند که طبیعی باشند... شکر که همه بااین احساس خلق شده‌ایم. اما تاسف‌آور است که مردم که این احساس طبیعی رامی کشند و نابود میسازند این احساس، هنر، هنر واقعی رابوجود می‌آورد. چه‌چیز است که از آن منشا نمی گیرد؟ من - این سمبل جاذبه‌جنسی - هیچوقت این مسئله را درک نکرده‌ام. من همیشه فکر کرده‌ام که سمبول چیزی‌است که انسان رسم می‌کند و بوجود می‌آورد. مسئله اساسی برای من در اینجا است. باین ترتیب سمبل مسائل جنسی. یک «چیز» ویک «شیئی» است.

ومن ازاینکه یک «شیئی» باشم نفرت دارم «مارلین» معتقد بود که بزرگترین امتیازش زیبائی فراوان است ووضع او در اواخر عمر شاید شبیه نقاشی بود که می بیند دارد کور میشود ویا پیانیستی که دستهایش از حرکت باز میماند. وقتی انسان استعدادی دارد که آن‌را معنای زندگی وعلت وجودی خودش می داند از دست دادن آن برایش طاقت فرساست واغلب کار بخودکشی می انجامد.

مارلین درسراسر دوران هنرپیشگی‌اش تماشاچیانی در سراسر جهان داشت که بمحض دیدن او روی پرده سینما فریاد می کشیدند. و مارلین از آن بیم داشت که این گروه فریاد کش رااز دست بدهد. و بی گمان هنگامی که دستش بطرف قرصهای مرگ آور دراز شد این ترس سراپای وجوداورا فرا گرفته بود. او بخوبی میدانست که این تماشاچیان تنها چند سال دیگر بخاطر او ابراز احساسات می کنند. وروزی میرسد که آنهمه زیبائی ناگزیر محو میشود. مارلین بهنگام مرگ ۳۶ ساله بود. یعنی درسنی قرار داشت که آینه اخطارش رابانسان آغاز می کند. آینه ها در زندگی دختران و بخصوص دختران امریکائی نقش جالبی دارند.

مارلین بعداز آنکه سنش از سی گذشت روابطش با آینه استودیوی محل کار دیگر دوستانه نبود.

دراین اواخر روحیه‌ای کاملا خصومت آمیزو مهاجم یافته بود و رفتارش با مردم و بخصوص با همکاران مردش بسیار خشن بود. همه اینها باضافه تغییر دادن مداوم لباس و ساعت ها صرف آرایش کردن هم‌نشانه آن بود که مارلین میترسید همه آن مردان و زنانی که بخاطر اوبه سینما ها هجوم میبردند اورا فراموش کنند. در آنصورت مارلین چه‌باید میکرد؟ اگر چنان میشد از او چه‌باقی میماند؟

اگر آن دخترک دوست‌داشتنی رو پرده سینما وآن موجود زیبائی که خودش در آینه میدید ناپدید میشدند دیگر حتی در نظر خودش چه‌ارزشی میداشت؟

مارلین یکبار دریکی از ساعات موفق زندگیش گفت: همه چیزعالی است، همه مردم‌مهربانند. امابااین حال من فکر میکنم که‌تمام این‌موفقیت متعلق‌به کسی است که در کنار من است. او نزدیک‌من‌است، من‌وجودش را احساس میکنم و صدایش رامی شنوم. اما او، من «نیستم» «مارلین» میدانست که این «او» کیست. امامی‌خواست از این دانستن فرار کند.

مارلین تلاش کرد که ستاره فیلم های درام باشدو خود را بادبیات و موزیک علاقمند سازد.

بهمسری شوهر هنرمندونویسنده چون آرتورمیلر درآمد. تلاش کرد تادوست روشنفکر و همسرخانه‌داری برای شوهرش باشد. همه اینها گوشه‌ای از تلاش مداوم مارلین‌برای فراراز واقعیت شناسائی «او» بود. این «او» دخترک کوچک غمگین و وحشت‌زده‌ای بود که «نورما» نامیده میشد. که‌بعدها هولیوود اورامارلین مونرو خواند.

«از: لایف»

مراسم تدفین مارلین‌مونرو

یک امتیاز بی سابقه

مدلهای جدید چرخهای تمام اتوماتیک زیگزاگ و گلدوزی باجای سه قرقره و کارکردن باسه سوزن

کُهلر آلمان

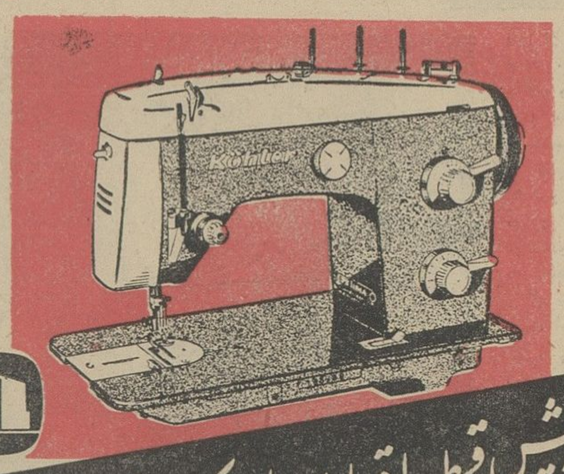

بدون پیش قسط باقساط ماهانه یکصد تومان

برای ملاحظه خریدید:

تهران - خیابان شاهرضا روبروی بیمارستان زنان - خیابان فردوسی روبروی بانکملی - خیابان بوذرجمهری پاساژ نیکپور

شیراز و مشهد - نمایشگاههای کهلر آلمان مراجعه فرمائید

KÖHLER

کارخانجات صنعتی البرز

سازنده:

- انواع کارخانه‌های یخچال از ظرفیت ۵ تا یکصد تن.
- تهویه مطبوع از کندیشن برای ساختمانهای کوچک و بزرگ
- تاسیسات اسکی روی یخ پاتیناژ.
- سردخانه‌های بزرگ میوه و تره بار و گوشت تا ۳۰۰۰ تن

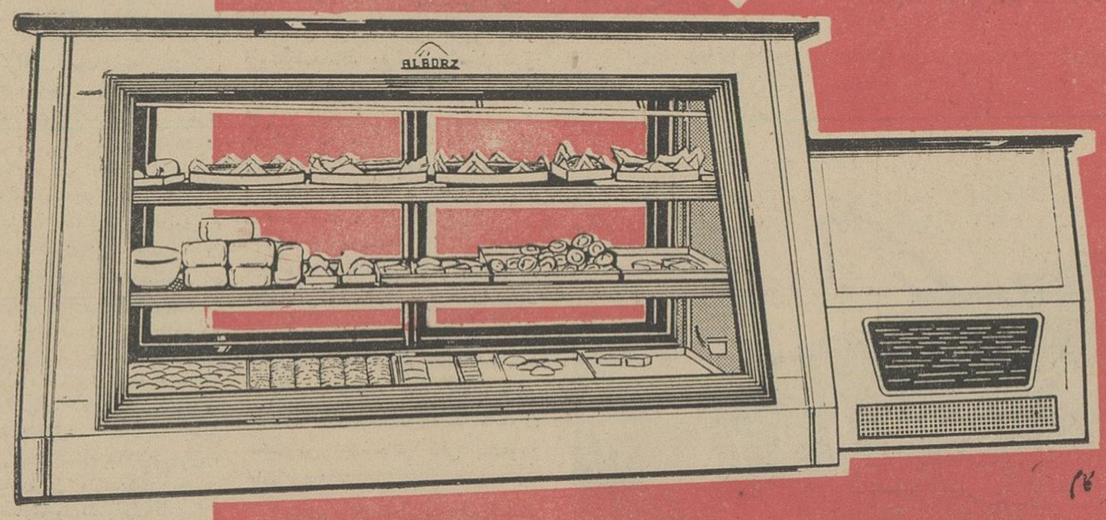

مدلهای جدید سردخانه‌های کوچک فریزر برای جستی انواع یخچالهای ویترینی، قنادی، لبنیاتی، قصابی و اغذیه، که مجهز به عالیترین کمپرسورهای دنیا بوده و از نظر ساختمانی با سایر یخچالهای همنوع خود بکلی تفاوت داشته و در ساختمان آن چوب بکار نمیرود. با ضمانت پنجساله

کارخانه‌های صنعتی البرز یک واحد بزرگ صنعتی هست که برای اولین بار با تجربیات بزرگترین کارخانه‌های سازنده یخچال و سردخانه در ایران اقدام بساختن انواع سردخانه ماشینهای یخسازی و سایر تاسیسات مشابه آن نموده و قیمتها بسیار نازل و تکنیک کار بسیار جالب و عالیست.

ALBORZ

تقاضای نمایندگی آذربایجان، جاده جنوبی کرج مقابل کارخانه تولید دمود

کارخانجات صنعتی البرز - تلفن ۵۷۲۷۵

از شهرستانها نماینده قبول میپذیریم

بدون آنکه حتی یکشاهی ضرر کنید

صد هزار تومان

وام بدون بهره بشما پرداخت میگردد

زیرا پولی که شما برای افتتاح

حساب تشکیل سرمایه

میپردازید

بعلاوه ٤ درصد بهره دائمی همیشه مال شما است

بانک عمران

با مراجعه به نزدیکترین شعبه

برای خود و خانواده‌تان حساب تشکیل سرمایه بازکنید

- تا علاوه بر این شانس صد هزار تومانی و ٤ درصد بهره دائمی.
- از شانس دریافت جایزه ممتاز مادام‌العمر ماهی هزار تومان
- ودریافت وام‌های طویل‌المدتی معادل سه برابر سپرده خود

بهره‌مند شوید

شعبه مرکزی خیابان اسلامبول - شعبه رودکی خیابان سلسبیل چهارراه دامپزشکی - شعبه مخصوص خیابان قزوین روبروی خیابان مخصوص شعبه تجریش مقابل سینما آستارا - شعبه کنسرسیوم منافزاده خیابان شاه ساختمان آلومینیوم طبقه چهارم.

شعب شهرستانها: شاهی - بابل - بابلسر - شهسوار - مشهد - بجنورد - گنبد - آمل - گرگان

مکالئوم

«با دقت مخصوص آلمانی»

موزائیک های شکسته و کف های سینمائی کثیف را با:

متر مربعی ۲۸ تومان

روکش کنید.

مکالئوم با دقت مخصوص آلمانی بلافاصله مدرن‌ترین کف بهداشتی را بشما تحویل میدهد.

بایک اطلاع تلفنی بشماره‌های: ۶۱۳۰۸۴-۶۰۲۰۱-۶۱۱۰۳۴

نمایندگان یاطراحان مکالئوم بلافاصله در محل حاضر میشوند.

خیابان شاه - ساختمان آلومینیوم - طبقه چهارم

فروش اتومبیل

فروشگاه اتومبیل شرق
معاملات همه نوع اتومبیل خیابان شاهرضا شرقی ایستگاه آسیا ۷۵۸۰۰۰

د.کا.و
اتو سوپر خریدار همه نوع اتومبیل د.کا.و از مدل ۵۶ الی ۶۴ امیریه . منیریه . تلفنهای ۴۸۰۰۷ و ۶۷۵۶۹
۱ـ۳۰ آـ۲۲۲۵

کابج بار اثاثیه منزل شما را بسته بندی، و بیمه مینماید تلفن ۶۱۱۱۱۱

اولین بازار اتومبیل درایران
دربازاراتومبیل ۹۴۰ خریدوفروش یامعاوضه‌اتومبیل بقیمت روز و عادله انجام‌میشود سرچشمه توفقگاه‌کاروان تلفن ۳۱۳۲۷

دو دستگاه فورد مدل ۵۹
ویکدستگاه جیپ استیشن مدل۵۹ ویکدستگاه فولکس‌واگن استیشن‌مدل ۶۰ از طریق مزایده بفروش میرسد برای‌مشاهده اتومبیلها ومطالعه‌شرایط مزایده بدفتر نمایندگی سازمان‌ملل متحد واقع درخیابان تخت جمشید ـ خیابان بندرپهلوی پلاك ۱۲ مراجعه شود .
۱ـ۳ آـ۲۱۱۹۴

یکدستگاه اتومبیل بنز
۱۸۰ بنزینی‌مدل ۶۱ ترانزیت‌بدون واسطه بفروش میرسد تلفن ۵۸۶۰۰
۲ـ۲ آـ۱۱۲۵۹

کرایه
اتوکار
اتومبیلهای آخرین سیستم برای جشن های عروسی شما آماده است تلفنهای ۶۸۴۵۷ و ۶۵۹۷۵
۱ـ۱۵ آـ۱۹۳۵

تعمیرات

تلفن ۳۹۱۳۰
مهندسین : تلویزیون ، یخچال‌و تهویه شمارا در منزلتان تعمیرخواهند نمود

سرویس‌تلویزیون‌گارانتی
تعمیر انواع مارکهای تلویزیون در منازل باسرویس مجهزسیارتحت نظر متخصص ازموده تلفن ۲۲۴۷۲ ۶
۲۶ـ۳۰ آـ۱۹۱۱

تعمیرگاه تلویزیون‌تلفونکن
خیابان منیریه تلفن ۵۸۱۳۱۱
۱ـ۲۶ آـ۲۲۲۱

شیرومارکاریان‌تلفن ۶۱۲۹۲۰
تعمیر انواع تلویزیون پاساژرستم آبادیان
۱ـ۲۶ آـ۲۲۴۶

تعمیرگاه‌و یخچال سازی آرشاك
متخصص فنی سابق یخچال های تورز تلفن ۷۵۰۴۸
۱ـ۲۶ آـ۲۳۲۷

سرویس تلویزیون عمادی
تعمیر هرنوع تلویزیون تلفن۴۸۵۳۳
۱ـ۲۶ آـ۲۳۲۹

تعمیرگاه‌فنی کلمن ۳۴۳۵۸
تعمیر یخچال و نصب قفل‌ویخچال
۱ـ۲۶ آـ۲۳۲۸

سالن مد و آرایش

آموزشگاه آرایش هنگامه
باامتیاز رسمی وزارت فرهنك
دیپلمه‌پاریس و رم کلیه متدآرایش سروصورت را علمی و عملی با ۳۰۰ تومان درمدت کوتاهی تااخذ گواهینامه رسمی تضمین مینماید .
خیابان‌شاه جنب ایران کالا خیابان دقیقی شماره ۱۵۵
۱ـ۱۵ آـ۲۱۳۵

آموزشگاه آرایش زیبائی‌هنر
با امتیاز رسمی وزارت فرهنك
تعلیم ارایش سروصورت درمدت کوتاه ۳۰۰۰ ریال ـ رنك مو ۲۰۰ ریال ـ فرتنی ۲۰۰ ریال ـ میزانپلی ۲۰ریال ـ اصلاح‌سر ۲۰ ریال ضمنا سه‌نفر از دانشجویان واجد شرایط مجانا باروپا اعزام سه‌راه ژاله مقابل ساختمان مجلس تلفن ۳۰۴۴۷۳

آموزشگاه آرایش زیبائی‌موج باامتیاز رسمی وزارنفرهنك
دوره کامل ارایش‌را درمدت کوتاهی با ۲۵۰ تومان تعلیم میدهد شاهرضا مقابل دانشگاه خیابان فخررازی‌شماره ۵۳

آموزشگاه آرایش ماهدخت
برای‌دوره‌جدیدهنرجو میپذیرد نارمك اول جویبار تلفن ۷۹۹۹۴
۱ـ۲۶ آـ۲۲۴۱

سفارش کلاه گیس
وگیس های تکه‌ای پذیرفته میشود سالن آرایش فیونلا
خیابان کاخ نرسیده بمیدان کاخ تلفن ۶۴۶۸۱
۱ـ۳۰ آـ۲۱۴۹

مستغلات

نارمك ـ بازرگانی امینی ۷۹۰۰۹۰
معاملات زمین‌و خانه‌نقدو اقساط‌و پول

زمینهای عباس‌آباد را نقدا خریداریم
خیابان پهلوی بالای پمپ بنزین بازرگانی جلالی تلفنهای ۶۲۶۴۱۱ ـ ۶۲۴۱۹۳ مراجعه فرمائید

خرید زمینهای نیروی هوائی۳۱۸۰۳
۱ـ۲۶ آـ۲۰۷۳

بر جاده مازندران کیلو متر ۸
یك انبار بمساحت ده‌هزار مترمربع که ۲۱۰۰ متر آن انبار ساخته شده (سوله)میباشد با دو دستگاه ساختمان بابرق وتلفن مناسب شرکتهای‌تجارتی وموسسات دولتی و صنعتی است به فروش یااجاره واگذار میشود طالبین به‌تلفن ۲۰۴۲۷ یا ۷۸۱۹۴۷ مراجعه فرمایند .
۱ـ۳ آـ۱۱۵۳۷

از تخت جمشید ببالا
چندباب منزل دربست اجاره برای سکونت شخصی و موسسات ملی و دولتی‌مورد نیاز میباشدتلفن ۶۲۴۴۶۰

تعدادی منازل مدرن باشوفاژ وفضای مشجر در بهترین نقطهٔ شهر وشمیرانات برای فروش واجاره عرضه میشود تلفن ۶۰۰۰۰

برای فروش یا خرید املاك در شهر و شمیران
رجوع ۳۹۷۸۴ به : بنگاه کوشان
۱ـ۱۰ آـ۲۰۹۴۶

بفروش میرسد

موسسه رجبی‌پور
مشاوراملاك درتجریش توجه‌اعضای محترم

شرکت ملی نفت
را برای ملاحظه چندین خانه مدرن نوساز در تجریش که آماده فروش است جلب مینماید تلفن ۸۳۷۰۵

عکاسی کاترین
دربهترین محل باتمام لوازم‌بفروش میرسد خیابان سلسبیل بالاترازوتوق
۱ـ۳ آـ۳۰۵

باغ با عمارت در قلهك ۲۴۰ هزار تومان
رجوع ۳۹۷۸۴ به :بنگاه کوشان
۱ـ۲ آـ۲۰۹۴۴

خانه کوچك برخیابان شاه برای سکونت‌ـ مطب‌ـ دفتر
باتلفن وشش اطاق۹۵ متر ۳۹۷۸۴ بنگاه‌کوشان
۱ـ۲ آـ۲۱۲۰۴

ویلا فروشی در قلهك ۱۴۰۰ متر بااشجار کهن
بنای دوطبقه مهندسی لوکس‌هشت اطاق استخر چاه‌آب اطاق خدمه رجوع فرمائید لاله‌زار ۳۹۷۸۴ به :
بنگاه‌کوشان
۱ـ۲ آـ۲۱۲۰۸

یکدستگاه ساختمان‌مستغلاتی
برخیابان ۲۵ متری نیروی‌هوائی به ۴۰ هزار تومان بفروش میرسد ۳۰۳۰۷۴
۱ـ۱۰ آـ۴۳۲۰

ویلای فروشی در قلهك اوکاذیون
۱۴۰۰ متر بابنای دوطبقه مهندسی ساز لوکس هشت اطاق استخر چاه‌آب اطاق خدمه رجوع فرمائید لاله‌زار ۳۹۷۸۴ به‌بنگاه کوشان
۱ـ۲ آـ۲۱۲۰۶

یك‌خانه بمساحت ۱۲۰۰متر
با دوانشعاب برق و ۲ انشعاب آب وتلفن‌وباغ‌مشجربمبلغ مقطوع ۱۶۵۰۰۰۰۰ ریال بفروش میرسد .
طالبین به‌تلفن ۵۲۷۰۰ مراجعه فرمایند
۲ـ۲ آـ۲۰۳۶۲

مستغل نوساز دوبر
سه‌طبقه ۱۸ اطاق با لوازم و حمام کامل و حیاط وگاراژ وتلفن ۶۲۴۴۶۰

اجاره داده میشود

(باغ صبا خیابان سلیم)
یکباب خانه دارای سالن ۵×۸و۴ اطاق با تمام وسائل تلفن ۷۰۶۷۳
۱ـ۳ آـ۱۱۴۷۷

خیابان استخر حسن‌آباد
کوچه آزمایش شماره ۳طبقه دوم ۴ اطاق و کلیه لوازم اجاره داده میشود تلفن ۸۵۱۷۲۵
۱ـ۳ آـ۲۲۹۹

موسسه نیازمندیهای خارجیان
خانه شمارا به خارجیان اجاره میدهد تلفن ۶۱۱۷۲۳

واگذار می شود

مغازه برای داروخانه
یکباب مغازه بزرك نواب‌شمالی‌اول خیابان شهرآرا بسیار مناسب برای تاسیس داروخانه بتلفن ۴۳۶۱۹
۵ـ۶ آـ۱۹۳۶۴

واگذار میشود
سینمای ستاره‌آبی واقع در انتهای خیابان گرگان میدان ثریا بعلت مسافرت واگذار میشود بتلفن ۳۴۰۵۳ مراجعه شود
۱ـ۱۰ آـ۲۱۲۳۴

قبوض اصلاحات ارضی

خیابان پهلوی روبروی کافه‌شهرداری بازرگانی آذر تلفن ۶۶۹۴۴ مبصر
۱ـ۱۵ آـ۱۰۵۸۷

فرخی بورس قبوض
اصلاحات ارضی تلفن ۴۵۱۴۲
۱ـ۲۶ آـ۲۰۸۷

قبوض اصلاحات ارضی
موجود است تلفن ۴۲۴۹۱
۱ـ۲۰ آـ۲۰۳۶

بورس تهران
خرید و فروش قبوض اصلاحات ارضی سهام و اوراق بهادار پاساژ آلومینیوم شماره ۱۲۰ تلفن ۴۲۷۱۶
۱ـ۱۵ آـ۲۲۵۷

بورس خرید و فروش
اوراق اصلاحات ارضی بقیمت روز و معاوضه باملاك مرغوب بدون کسر قیمت نشانی شاهرضا روبروی کافه شهرداری دفتر صراف یزدی تلفن ۶۸۷۳۸
۱ـ۳ آـ۲۳۱۱

ساختمان

ساختمان باقساط پنجاه الی یکصد ماه ساخته میشود ۶۹۰۲۵

تاسیسات ساختمانی‌تال
باقساط امور ساختمانی اسکلت فلزی بتون‌مسلح نقاشی ودکوراسیون را قبول مینماید تلفن ۶۸۴۱۴
۱ـ۱۵ آـ۲۲۴۴

رنگ آمیزی عباس جانقرا تلفن ۷۸۱۹۷۲

اسفالت فیر وگونی ساختمان۷۳۵۶۸
۱ـ۱۵ آـ۲۲۴۹

مقاطعه کاری‌ساختمان تلفن۷۳۵۶۸
۱ـ۱۵ آـ۲۲۴۸

صاحبان اراضی عباس‌آباد توجه فرمائید
شرکت M.B.M
باقساط ده ساله برای شما خانه میسازد تلفن ۷۵۶۲۰۳ و ۷۵۶۰۸۲
آـ۲۲۲۴

معاملات پول

تاپنجاه میلیون ریال‌بیواسطه
برای مستغلات و خرید قبوض اصلاحات ارضی‌موجود پاکپور۲۲۷۲۹ـ ۶۶۸۴۵

پول‌تومانی‌دوشاهی۷۳۲۴۲
۱ـ۸ آـ۲۳۳۲

پول شرطی‌موجود تلفن ۶۹۵۴۴
۱ـ۲۶ آـ۲۰۴۶

موسسه‌ای با دادن تضمین ملکی احتیاج به وامی به مبلغ چهارمیلیون ریال داردکه اصل وفرع آن را درمدت شش سال مستهلك نمایدلطفا برای‌مذاکره بین ساعت ۵ تا ۷ بعداز ظهر با تلفن ۲۷۸۹۳ تماس بگیرند
۱ـ۵ آـ۲۱۲۶۲

معاملات تلفن

خرید و فروش و معاوضه تلفن و فیش تلفن نقدواقساط ۶۰۰۲۵و۴۴۲۲۰
۱ـ۲۶ آـ۲۰۷۱

تلفن نقدو اقساط فروشنده‌ایم۵۵۴۹۶
۱ـ۲۶ آـ۲۲۶۴

خرید شماره تلفن نقدا ۵۶۳۳۹
فروش شماره تلفن باقساط ۵۳۸۴۰
وام درمقابل شماره تلفن ۵۳۸۴۰

تلفن‌وفیش تلفن‌خریداریم ۵۵۴۹۶
۱ـ۲۶ آـ۲۲۶۵

هرنوع تلفن خریداریم ۲۶۶۸۸
۱ـ۱۵ آـ۲۲۴۳

بورس تلفن شبیری
تلفن‌و فیش خریداریم تلفن ۵۰۰۰۰
۱ـ۳۰ آـ۲۲۳۷

فروش تلفن نقدو اقساط ۳۰۳۳۳۳
۱ـ۲۶ آـ۲۰۶۵

شماره تلفن‌وفیش خریداریم۳۰۳۳۳۳
۱ـ۶ ۲ آـ۲۰۶۶

بورس تلفن البرز ۳۹۳۲۰
۱ـ ۲۰۱۸ ۱ـ۳۰
تلفن نقد واقساط فروشی۴۵۰۰۸
آـ۲۳۲۵ ۱ـ۲۶

تلفن و فیش خریداریم ۴۵۰۰۸
آـ۲۳۲۶ ۱ـ۲۶

آموزشگاههای فنی و فرهنگی

انگلیسی وماشین‌نویسی‌نژاد
خیابان سوم اسفند عزیزخان
آـ۶ آـ۲۲۵۹

دبیرستان شبانه روزی
مسیحی انونتیست
برای سال اول دبیرستان دانش‌آموز میپذیرد آدرس‌ـ تجریش فرمانیه ایستگاه سبتیه (صندوق پستی‌شماره ۵تجریش)دبیرستان ادونتیست تلفن ـ ۸۸۰۱۷۲
۱ـ۱۵ آـ۲۱۱۶

دبستان وکودکستان نوآموز
تدریس انگلیسی کودکستان تماموقت تدریس بروش علمی روزولت بین شاهرضا وتخت جمشید تلفن۶۹۵۲۶
۱ـ۲۰ آـ۲۱۲۱

دبیرستان مریم ساوجی
همه روزه برای دوره اول نام‌نویسی میکند نشانی : روبروی چهارصد دستگاه چهلمتری مهام تلفن ۷۵۹۹۲۴
۱ـ۱۵ آـ۲۰۷۷

دبستان و کودکستان فخر
خیابان شاهرضا ایستگاه آسیاب برای کلاس اول و ششم ثبت نام مینماید تلفن ۷۵۸۴۴۵
آـ۲۳۳۲ ۱ـ۱۰

پذیرش و دعوتنامه
از امریکا ـ آلمان ـ انگلستان ـ اطریش
پذیرش رسمی و پذیرش زبان و دعوتنامه از کالج و انستیتو های‌شبانه روزی ودانشگاههای آمریکا و اروپا برای دوره دبیرستان ـ دیپلمه ، پرستاری، کشاورزی و رشته های مختلف لیسانس دوره‌مهندسی ودوره های‌دکتری(ورشته‌های‌مخصوص‌دوساله مامائی در آلمان غربی برای‌دوشیزگان وبانوان باداشتن قبولی سوم متوسطه به بالا) در مدت ۱۵ روز الی یکماه نشانی لاله زار پائین روبروی‌تماشا‌ـ خانه دهقان (تهران) طبقه فوقانی‌سرای طاهباز بتوسط دکتر رضوانی تلفن ۳۵۴۹۲ ـصبحها از ساعت نه تایك بعداز ظهر و عصر ها از ساعت ۶ تا ۹بعد از ظهر .
آـ۲۲۹۴ ۱ـ۳

دبیرستان روزانه آذر
گروه فرهنگی آذر
برای تمام کلاسهای دبیرستان شعبه های طبیعی وریاضی همه روزه ثبت نام می کند
خیابان شاه ـ چهارراه شاه تلفن ۴۲۵۰

آموزشگاههای رانندگی

آموزشگاه رانندگی مهران
یك دوره کامل ۳۰۰ تومان تا اخذ گواهینامه شاهرضا پیچ شمیران
آـ۱۹۷۶ ۱ـ۲۶

آموزشگاه رانندگی شهاب
خیابان امیرآباد شعبه مقابل‌سینما امپایر تلفن ۶۱۱۲۲۱
۱ـ۳۰ آـ۲۰۷۴

دبیرستان ارس
دورهٔ اول ـ دوم
(طبیعی ـ ریاضی ـ ادبی)
ثبت‌نام میکند تلفن ۴۵۲۱۰
میدان ۲۴ اسفند ـ اول امیرآباد

تلفنهای اطلاعات

تلفنخانه	۳۰۰۱۱ تا۳۰۰۱۹
سردبیر روزنامه	۳۰۴۷۹۱
سرویس حوادث	۳۰۳۵۶۹
سرویس اقتصادی	۳۰۴۵۹۱
سازمان شهرستانها	۳۱۵۳۲
قسمت آبونمان	۳۰۰۱۰
شعبه آگهیها	۳۰۲۶۳۳
نیازمندیها	۳۱۵۳۳
حسابداری روزنامه	۳۱۰۷۹
تهران ژورنال	۳۰۴۷۹۲
آگهیهای تهران‌ژورنال	۳۴۹۴۲
چاپخانه اطلاعات	۳۰۳۹۶۵
کانون‌طوطی	۳۰۴۵۹۳
اطلاعات هفتگی	۳۰۴۸۷۸
اطلاعات کودکان	۳۰۳۳۱۳
اطلاعات بانوان	۴۰۲۱۱
مجله الاخاء	۳۲۰۸۹

نیازمندیهای روزنامهٔ اطلاعات تلفن : ۳۱۵۳۳

خرید اثاثیه

نمایشگاه‌وفروشگاه ایران کالا خیابان شاه‌نرسیده‌بچهارراه گلشن‌تلفن ۴۵۶۸۹و۴۵۶۸۶
کلیه لوازمات منزل شما رابهراندازه ومبلغی که‌باشدبقیمت‌عادلانه درمنزل خریدار است در ضمن قالی و قالیچه های کهنه و مستعمل شما را برای صادرا ت‌به‌امریکاواروپا بقیمت‌بسیار خوب خریداری میکردد .

فروشگاه فروردین ۶۱۱۶۵۵
قالی ،یخچال ، تلویزیون، رادیو گرام وسایر اثاثیه منزل شمارا خریدار است خیابان شاه مقابل سینماچارلی نرسیده به چهار راه سی‌متری شماره ۳۵۱
۱ـ۲۶ آـ۲۱۱۷

فروشگاه گلشن‌تلفن۶۸۷۱۴
منصف‌ترین‌خریدار کالای دست‌دوم درهرموقع آماده است که بایك اطلاع تلفنی درخدمت شما حاضر شده وهر نوع قالی و قالیچه ، یخچال ، ضبط صوت ، ماشین رختشوئی ، مبل،چراغ گاز وکلیه لوازم منزل شما را نقدا خریداری نماید .
۱ـ۲۶ آـ۲۰۶۷

کیتی بار
بارواسباب کشی شهروحومه
تلفن ۴۹۴۰۵

نمایشگاه و فروشگاه خالقی
هرنوع‌قالی ، قالیچه، یخچال ، تلویزیون ، رادیو گرام و اجاق‌گاز را بقیمت عادلانه خریداریم سه راه امین حضورتلفن ۳۰۳۰۸۰ـ۳۰۳۰۹۰
۱ـ۲۶ آـ۲۳۰۲

فروشگاه حاجیان
یخچال ـقالی ـ تلویزیون‌ـرادیو گرام وسایر لوازم منزل شمارا‌عادلانه خریداریم سه‌راه امین‌حضور ۳۸۸۳۸
۱ـ۲۶ آـ۲۰۶۸

فروشگاه فردوست ۷۵۷۶۸۵
باحسن شهرت‌ده‌ساله منصف‌ترین خریدار کالای دست دوم زیر نظر کارشناس مطلع لوازم منزل شما را بیش ازسایرین خریداری مینماید . خیابان شهناز
۱ـ۳۰ آـ۲۲۸۹

فروشگاه‌سلیمی(خالقی‌سابق)
مجهز ترین‌و باسابقه ترین‌موسسه خرید لوازم‌منزل‌هرنوع‌قالی، یخچال، تلویزیون، رادیو گرام، اجاق گاز شمارا نقدا در محل بقیمت عادلانه خریداری مینمائیم سه‌راه امین‌حضور تلفن ۳۲۸۷۶

فرش پیروز
خریدار فرش نو و کهنه‌وهر نوع اثاثیه منزل بقیمت عادلانه۶۸۱۳۸
۱ـ۲۶ آـ۲۲۶۶

فروشگاه سمساری صمد
خریدار همه رقم فرش کهنه وسایر لوازم منزل واشیاء قدیمی ـ اجناس کلی را درموقع فروش بما اطلاع‌دهید تلفن ۴۹۹۸۵
۱ـ۳۰ آـ۲۰۶۴

فروشگاه‌سلطانی تلفن۳۸۵۷۷
یخچال . تلویزیون . ضبط‌صوت قالی وقالیچه شمارا خریدار است
۱ـ۲۶ آـ۲۲۱۸

فروشگاه ماه تلفن ۳۳۶۷۵
کلیه اجناس‌شمارا بانضمام فرش نوو کهنه بیشتر از دیگران‌خریداریم
۱ـ۳۰ آـ۲۲۵۴

فروشگاه محمد حسان
تنها فروشگاهی است که میتواند کلیه اثاثیه منزل شما را بقیمت عادلانه خریداری کند تلفن۵۸۱۵۵۸
۱ـ۲۶ آـ۲۱۰۹

درشمیرانات‌سمساری‌جعفری
خریدار هر نوع فرش و اشیاء دست دوم تلفن ۸۳۱۲۱

تهران کالا فروشنده کالا
تهران‌کالا بهترین خریدار کالا فرش . یخچال . تلویزیون تلفن ۷۵۷۲۱۶

فروشگاه نیك تلفن۷۵۷۵۴۶
هرنوع لوازم دست دوم منزل شما را نقدا در محل خریداریم .
۱ـ۳۰ آـ۲۳۰۴

فروش اثاثیه

فروشگاه شایان و حریری
تلفنهای ۶۱۲۷۲۳ و ۳۲۸۳۴
خرید و فروش کلیه اثاثیه منزل و معاملات املاك و رهن واجاره
۱ـ۳۰ آـ۱۹۰۸

راهنمای پزشکی اطلاعات

درمان قطعی‌سوزاك تازه وکهنه‌وتقویت قوای تناسلی
دکتر عباس جناب‌زاده دارای گواهی نامه از دانشکده طب فرانسه ـ خیابان منوچهری مقابل کوچه ژاندارك اول کوچه مهر پذیرائی صبح وعصرها

علاج خون ریزیهای مغزی و فلج های عارضه
دکتر حسن‌بهره‌مند خیابان‌شاه‌آباد مقابل سینما حافظ تلفن های۳۶۶۳۸ و۸۶۳۲۸

پلی کلینیك‌رازی
زیر نظر پزشکان متخصص از ۸ صبح تا۸شب‌آماده پذیرائی ازبیماران محترم خیابان‌شاه‌روبروی مسجدسجاد ۴۹۵۲۶

ترك تریاك دکتررحمانی
متخصص امراض اعصاب و روح‌از دانشگاه لندن خیابان پهلوی بالاتر از چهارراه امیراکرم تلفن ۴۵۱۱۴

درمان کامل سوزاك
ناتوانی جنسی و تقویت قوای تناسلی دکتر احتیاطی ـگواهی نامه‌ازامریکا قصردشت‌چهارراه هاشمی ۶۸۸۲۹

دکتر عباس نیك‌نژاد
متخصص از دانشگاه پاریس‌بیماری های معده ، روده ،کبد ، لوزالمعده ، درمان بواسیر بدون عمل ، فیسول فیستور ، مثد مؤثر دروازه شمیران خیابان‌گرامی پذیرائی ۳تا۷بعدازظهر

دکتر فرنوش تلفن ۴۸۵۵۵
داخلی، مقاربتی (سفلیس‌وسوزاك) گواهینامه ا زدانشگاه پاریس‌پذیرائی صبح‌و عصر امیریه اول منیریه

ترك تریاك و هروئین
بامتد جدید دکتر اسلامدوست حشمت‌الدوله چهارراه گلشن تلفن ۶۱۳۰۶۷

درمان کامل سوزاك تازه ـکهنه
بیماری های آمیزشی، سستی و ناتوانی مردان خیابان صفی علیشاه‌ـ دکتر یحیی صدری

دکتر تراب همایون
جراح‌و متخصص چشم پذیرائی عصرها سه راه شاه تلفن ۶۸۷۶۸

دکتر در طب پولوسا
متخصص بیماری های مقاربتی ، (سوزاك‌تازه و کهنه‌وسیفلیس) امراض مجاری ، ادرار و تناسلی ـ خیابان فردوسی شمالی‌کوچه صادق پذیرائی ۹تا ۱۲ و ۵تا ۸ تلفن ۴۶۵۸۹

دکتر فرهودی‌ـچهار راه پل چوبی شاهرضا بعداز ظهرو شب۷۵۶۲۸۳

دکتر آسایش
بیماریهای امیزشی و مجاری‌ادرار خیابان منوچهری کوچه ارباب‌جمشید شماره ۱۱ پذیرائی ۵تا۸ونیم‌بعدازظهر

بیماریهای داخلی
ترك تریاك و هروئین . دکترصفائی تلفن ۳۰۴۱۵۳ با ۲۵ سال سابقه و متد جدید . سعدی . جنوب بیمه .

دکتر مرتضی عنایت
جراح و متخصص بیماری های زنان وزایمان از آلمان نشانی ـ خیابان شاه ـخیابان رازی شماره ۱۲۶ تلفن ۴۲۱۳۹

دکتر دانشگر
امراض مقاربتی وجلدی و سوزاك تازه و کهنه ورم پروستات ضیق مجرا مستی و بواسیر امراض زنانه وفلزائی خیابان سپه مقابل بسنخانه ۳۰۲۴۱۶

درمان‌کامل سوزاك وامراض مقاربتی
خیابان شاهپور جنب سینما جهان نرسیده‌بسه‌راه بوذرجمهری دکترجلال بهزاد

دکتر رضا نوریان
جراحی وامراض مجاری بول‌خیابان پهلوی روبروی بزرگمهر تلفن۷۰۷۹۵

ترك تریاك و هروئین
بامتد جدید دکتر اسلامدوست حشمت الدوله چهار راه‌گلشن تلفن ۶۱۳۰۶۷

دندانپزشکان

دکتر جمهری دندانپزشك دیپلمه‌پاریس
از مسافرت مراجعت نمودجنب‌سینما مولن‌روژ خیابان شمیران ساعت ـ پذیرائی صبح۹ تا ۱۱ عصر ۴ تا ۹ تلفن ۷۱۷۹۱

دکتر قدیریان
میدان فردوسی تلفن ۳۷۰۴۳

صاحب امتیاز و مدیر مسئول : عباس مسعودی
جای اداره خیابان خیام چاپخانه اطلاعات

برنامه سینماها ....

- **معما** ـ رنگی ـ کاری‌گرانت ـ ادری‌هپبورن
  راك‌یوسیتی (۴۳۳۲۰) ۱۱ـ۱۵ر۳ـ۱۵ر۵ـ۱۵ر۷ ـ۱۵ر۹ رکس(۳۴۱۶۹) آستارا (۸۴۰۲۲) ۳۰ر۱۰ـ۳۰ر۲ـ۳۰ر۴ـ۳۰ر۶ـ۳۰ر۸ اثئون(۳۸۱۱۸) ۴۵ر۱۰ـ۳ـ۵ـ۷ـ۹ آسیا (۴۲۹۰۹) ۱۵ر۱۱ـ۳ر۳۰ـ۵ر۳۰ـ۷ر۳۰ـ۹ر۳۰
- **مبارزین غرب**ـ سینماسکوپ‌ـ رنگی‌ـ اودی مورفی
  رویال (۴۹۷۸۵) ۱۱ـ۳ـ۵ـ۷ـ۹ حافظ (۳۴۰۷۴) همای (۳۰۲۱۶۹)۳۰ر۱۰ ۳۰ر۲ ـ۳۰ر۴ـ۳۰ر۶ـ۳۰ر۸
- **یك زندگی**ـ رنگی‌ـ ماریاشل‌ـ پاسکال‌پتی
  نیاگارا (۶۵۳۰۷) ۱۱ـ۳ـ۵ـ۷ـ۹ تراس امپایر ۳۰ر۷ـ۴۵ر۹ ب . ب (۶۹۶۴۱) ۳۰ر۱۰ ـ۳۰ر۲ـ۳۰ر۴ـ۳۰ر۶ـ۳۰ر۸
- **شیطان درمیزند**ـ آرمان‌ـ شهلاـ بوتیمار
  انیورسال (۶۶۹۵۳) ۱۱ـ۳ـ۵ـ۷ـ۱۵ر۱۹ایران (۳۶۳۵۴) میامی(۷۴۳۲۹) تهران (۳۸۱۶۵) ۳۰ر۱۰ ـ۳۰ر۲ـ۳۰ر۴ـ۳۰ر۶ـ۳۰ر۸
- **غروب خونین** ـ سونیل‌دات ـ وحیده‌رحمان
  پلازا (۴۴۲۵۵) ۱۱ـ۳ ـ ۵ـ۷ـ۹ نادر (۳۹۰۹۵) ۹ـ۱۱ـ۱ ـ۳ . ۵ ـ۷ـ۹ دنیا (۳۳۸۱۲) ۳۰ر۱۰ ـ۳۰ر۲ـ۳۰ر۴ـ۳۰ر۶ـ۳۰ر۸ مراد(۷۳۳۸۲) ۱۰ ـ۱۲ـ۳۰ر۲ ـ ۳۰ر۴ ـ۳۰ر۶ـ ۳۰ر۸ رامسر (۵۲۰۶۰) جهان (۶۰۳۰۵) ۱ـ۳ـ۵ـ۷ـ۹
- **پلکان آسمان**ـ سینماسکوپ‌ـ رنگی‌ـ جف‌چندلر
  سهیلا (۳۶۴۲۴) ۳۰ر۱۰ـ۳۰ر۲ـ۳۰ر۴ـ۳۰ر۶ـ۳۰ر۸
- **وحشی‌های جوان** ـ ربرت‌لنکستر ـ دینامریل
  مولن‌روژ (۷۲۹۲۹) مهتاب (۴۷۷۷۷) ۱۱ـ۳۰ر۳ـ۳۰ر۵ـ۳۰ر۷ـ۳۰ر۹ کریستال (۳۷۶۷۵) دیانا (۴۷۳۶۵) ۳۰ر۱۰ـ۳ـ۵ـ۷ـ۹ برلیان (۳۳۵۳۵) ایفل (۳۷۲۷۷)۱۰ ـ۱۲ ـ۲ـ ۴ ـ ۶ـ۸ـ۱۰ـ اسکار (۴۵۷۹۷) ۳۰ر۹ ـ ۳۰ر۱۱ ـ۳۰ر۲ ـ ۳۰ر۴ـ۳۰ر۶ ـ ۳۰ر۸ زهره (۳۰۴۸۰۸) ۳۰ر۱۲ـ۳۰ر۲ـ۳۰ر۴ـ۳۰ر۶ـ۳۰ر۸
- **غول** ـ رنگی ـ جیمزدین ـالیزابت‌تیلور ـ راك‌هودسن
  تخت جمشید (۴۳۵۵۰) ۱۱ـ۳ـ۶ـ۹
- **صحرای خونین**ـ سینماسکوپ ـ رنگی‌ـ ریچاردویدمارك
  مشعل (۳۳۸۲۶) ۳۰ر۱۰ـ۳۰ر۲ـ۳۰ر۴ـ۳۰ر۶ـ۳۰ر۸
- **اختراع جدید پرفسورکم‌حافظه** ـ فردمك مورای
  چارلی (۶۸۴۶۱) ۳۰ر۱۰ـ۳ـ۵ـ۷ـ۹
- **ماجرای یك یاغی** ـ رنگی ـ روری‌کالهون
  متروپل (۳۹۴۱۰) ۳۰ر۱۰ـ۳۰ر۲ـ۳۰ر۴ـ۳۰ر۶ـ۳۰ر۸
- **هاد** ـ سینماسکوپ ـ پل‌نیومن‌ـ پاتریشیانیل
  تراس دیانا ۳۰ر۷ـ۳۰ر۹ تراس کریستال ۸بعدازظهر
- **حماسه روث**ـ سینماسکوپ‌ـ رنگی‌ـ تام ترایون
  سعدی (۳۶۴۶۸)ـ۳۰ر۱۲ـ۳۰ر۲ـ۳۰ر۴ـ۳۰ر۶ـ۳۰ر۸
- **آنچه خدابخواهد** ـ رنگی‌ـ ـ راك هودسن
  تراس نیاگارا (۶۵۳۰۷) ۳۰ر۷ـ۳۰ر۹ سالن امپایر (۶۲۳۹۴۲) ـ۱۱ـ۳ـ
- **۷ ماجرای حاجی بابا** ـ مهی‌پال ـ هلن
  ونوس (۳۵۱۱۵) پارك (۳۹۶۳۷) سیلوانا ۳۳۷۷۷ خورشید ۳۳۵۷۸ ۳۰ر۱۰ـ۳۰ر۲ـ۳۰ر۴ـ۳۰ر۶ـ۳۰ر۸
- **هدیه عشق** ـ سینماسکوپ ـ رنگی ـ رابرت‌استاك
  سانترال (۶۹۲۸۱) ۱۱ـ۳ـ۵ـ۷ـ۹ر۱۵ درایوین (۷۸۱۵۴۳) ۳۰ر۷ ـ۳۰ر۹
- **طغیان بردگان** ـ سینماسکوپ ـ رنگی ـ روندافلمینك
  المپیا (۶۵۷۹۸) ۳۰ر۱۰ـ۳۰ر۲ـ۳۰ر۴ـ۳۰ر۶ـ۳۰ر۸
- **شمشیر فاتح** ـ سینماسکوپ ـ رنگی ـ جك‌پالانس
  پرسپولیس (۵۸۱۰۸۳) ۳۰ر۱۰ ـ ۳۰ر۱۲ ـ ۳۰ر۲ ـ ۳۰ر۴ ـ ۳۰ر۶ـ۳۰ر۸
- **تاراس‌بولبا** ـ سینماسکوپ ـ رنگی ـیول‌برینر
  فردوسی (۳۵۷۸۴)۹ ـ۳۰ر۱۹ـ۳۰ر۲ـ۳۰ر۴ـ۳۰ر۷ـ۳۰ر۹ ژاله (۳۰۴۱۲۰) ـ ۳۰ر۱۰ـ۳۰ر۱ـ۳۰ر۳ـ۳۰ر۶ـ۳۰ر۸
- **عروس‌فرنگی**ـ وحدت پوری بنائی ـ سپهرنیا
  فری (۲۷۸۹۳) ۳۱ـ۵ـ۷ـ۹
- **پرفسور کم حافظه** ـ فردیك‌مورای
  البرز (۳۰۴۲۵۸) ـ ۳۰ر۱۰ ـ ۳۰ر۱۲ ـ ۳۰ر۲ ـ ۳۰ر۴ ـ ۳۰ر۶ـ۳۰ر۸
- **صفرعلی** ـ فارسی ـ وحدت ـ شمیین
  باغ گلستان (۵۳۲۷۶) ۳۰ر۷ بعدازظهر
- **خلیج بوتانی** ـ آلن لد
  مونت‌کارلو (۷۹۷۴۱) ۳۰ر۱۰ـ۳۰ر۲ـ۳۰ر۴ـ۳۰ر۶ـ۳۰ر۸
- **شبهای داغ** ـ سینماسکوپ‌ـ رنگی ـ دوبله‌بفارسی
  آریا (۳۹۸۸۴) ۱۰ـ۱۲ـ۲ـ۴ـ۶ تراس ۷ـ۹
- **دنیای دلباختگان** ـ سینماسکوپ‌ـ رنگی
  ماندانا (۷۹۹۸۲) ۳۰ر۲ـ۳۰ر۴ـ۳۰ر۶ـ۳۰ر۸

گم شده

دو برك چك
بشماره‌های۱۷۹۲۳۵ ت‌ـ۲

از شهرستانها

خبرنگاران ما گزارش میدهند

استاندار آذربایجان شرقی دریك مصاحبهٔ مطبوعاتی گفت:

ازشاهنشاه استدعامیکنم به‌آذربایجان تشریف‌فرماشوند

مطالعاتی انجام شده‌تا یك‌شرکت مجهز اتوبوسرانی درتبریز تشکیل گردد

بعد از ظهر پریروز ، یك جلسه مصاحبه مطبوعاتی با حضور تیمسار سرتیپ صفاری استاندار آذربایجان شرقی و عده‌ای از نمایندگان وخبرنگاران جرائد تشکیل شد .

در این جلسه تیمسار سرتیپ‌صفاری درمورد برنامه های عمرانی واصلاحی وسیعی که برای شهر های آذربایجان تنظیم شده اطلاعاتی در اختیار خبرنگاران گذاشت و ضمن بیانات خود گفت : بزودی بتهران خواهم رفت‌وضمن‌شرفیابی بحضورشاهنشاه از معظم‌له استدعا خواهم کرد که بآذربایجان تشریف فرما شوند واز نزدیك وضع این استان را مورد بازدید قرار دهند .

آقای استاندار سپس راجع‌بوضع اتوبوسرانی تبریز که مشکلاتی‌برای مردم‌ایجاد کرده‌اشاره کرد و گفت: مطالعاتی انجام شده است که یك شرکت واحد اتوبوسرانی در تبریز تشکیل شود و کار اتوبوسرانی در شهر سر و صورتی بخود بگیرد . فعلا برای اینمنظور طرحی تهیه‌شده که با انجام مطالعات کافی بمرحله اجراء درخواهد آمد .

ایجاد دو دبستان

طبق‌گزارش خبرنگارما در گرمسار، براثر مساعی‌آقای حمیدشفاهی سپاهی دانش قریهٔ «محله‌باغ» گرمسار ، ساختمان یکباب دبستان که زمین آنرا آقای علی باقری یکی‌از نیکوکاران بفرهنك اهداء‌کرده است‌شروع شد .

همچنین ساختمان دبستان قریهٔ «قشلاق حاجی» گرمسار بکوشش‌آقای تقی فریبرسپاهی دانش محل ،آغاز گردید .

حادثه در تونل

گزارش خبرنگار ما در میانه حاکیست، پریروز یکی از کارگران راهسازی قریه «حلیمچی» میانه که‌در یکی ازتونلهای راه مشغول کار بود ، براثر ریزش تونل درزیر خروار ها سنك وخاك مدفون شد .

پس‌از ساعتی‌تلاش‌بوسیلهٔ‌کارگران راهسازی جسد نیمه‌جان کارگرمزبور اززیر آوار خارج‌شدو ببهداری میانه منتقل گردیدولی براثرشدت جراحات فوت کرد. این کارگر اسمعیل نام داشتو ۲۶ساله‌وساکن‌قریهٔ «حلیمچی» بود .

لوله‌کشی آب‌علی آباد افتتاح گردید

اولین کلنك ساختمان کشتارگاه نیز بزمین زده شد

خبرنگارمادرعلی‌آبادگرگان گزارش میدهد: پریروز آقای‌صدری استاندارمازندران باتفاق آقایان ناظمی فرماندار گرگان ،رهبر نماینده مجلس شورایملی و عده‌ای از روسای ادارات‌و معاریف بمنظور افتتاح لوله‌کشی آب علی آباد وبزمین زدن اولین کلنك ساختمان کشتارگاه واردعلی آباد شدو مورد استقبال قرارگرفت .

در مراسم افتتاح لوله کشی ، ابتداروسای‌ادارات واعضای انجمن شهر ومعتمدین محلی بوسیلهٔ آقای کریمی بخشدار باستاندار معرفی شدند و سپس آقای کریمی احتیاجات‌اهالی را بطور مشروح باستحضار آقای صدری استاندار رسانید .

دراین هنگام آقای استاندار بیاناتی ایرادکرد و باقطع نوار سه رنك لوله‌کشی آب‌آشامیدنی علی‌آباد راافتتاح کردواولین کلنك ساختمان کشتارگاه‌رابزمین زد.آقای استاندار وهمراهان سپس علی‌آبادرابمقصد گنبدکاوس ترك کردند .

درگردنه (دارهل) خرم‌آباد

سارقین مسلح مردی راکشتند

خبرنگار ما در خرم آباد گزارش میدهد پریروز سه‌برادر باسامی‌هاشم جعفر و مهدی که باتفاق چند نفردیگر ازقریه (آبدانان) جهت خرید گندم عازم سیمره بودند در گردنه(دارهل) مورد حمله عده‌ای سارق مسلح قرار گرفتند . سارقین مسلح هاشم را بقتل رسانیدند و پس از ربودن پول و لباس اینعده متواری شدند .جریان از طریق ژاندارمری خرم آباد تحت رسیدگی است .

موتوربرق دهکده‌ای در یزد افتتاح شد

طبق گزارش خبرنگار مادر یزد ، چندروزپیش آقای مهندس اعتضادی فرماندار یزد بقریهٔ محمدآباد واقع در ۱۸کیلومتری یزد رفت وکارخانهٔ برق آن‌قریه رابنام شاهنشاه افتتاح کرد .

کارخانهٔ برق این قریه بهمت آقای خزعلی‌یکی‌از نیکوکاران وبامساعی سپاهی‌دانش و معتمدین محل تاسیس شده است . عکس‌بالا آقای مهندس اعتضادی فرماندار یزد را هنگام افتتاح کارخانهٔ برق نشان میدهد :

فقط ۹ درشگه‌چی

اجازه دارند در خارج شهر قم‌کار کنند

کلیهٔ درشکه‌هائی که‌در شهر قزوین کار میکردند جمع‌آوری گردید وتنهابه ۹نفردرشکه‌چی‌اجازه داده‌شد که‌در خارج شهرکارکنند .

خبرنگارما در قزوین مینویسد ، این ۹ نفر درشکه‌چی هائی بودند که‌سالها باینکار اشتغال‌داشتند. بهمین جهت ۹دستگاه درشکه مرتب و تمیز به‌آنها داده شد که‌در خارج‌ازشهر کارکنند وزندگی خود و عائله‌شان را اداره نمایند .

هم‌اکنون نمرهٔ درشکه‌های جمع‌آوری شده بتاکسی‌ها داده شده است وفعلا درقزوین ۱۶۰ دستگاه تاکسی کار میکند .

بقرار اطلاع ازطرف آقای سرهنك فریدی رئیس شهربانی قزوین ترتیبی داده‌شده که‌کاری ها نیز جمع‌آوری‌گردد وبجای آنها موتور سه‌چرخه بکار انداخته شود. این اقدامات شهربانی قزوین موجب‌خشنودی اهالی گردیده است .

قربانی تصادف

خبرنگار ما در اهوازاطلاع میدهد تانکر نفتکش به رانندگی محمد بین‌راه دارخویه‌ـ اهواز بامرد عابری بنام رمضان فرزند حسین تصادف کرد وباعث مرك او شد .

افتاد و لال شد !

پیرمر د ۵۵ساله‌ای از بالای بام منزلش بزمین سقوط کرد و لال‌شد !

بنابگزارش خبرنگاز مادرمیانه ، پیرمرد مزبور عباس مختاری نام‌دارد و۵۵ ساله‌است . وی‌برای انجام کاری به‌پشت‌بام منزل رفته‌بود که بزمین سقوط کردو مجروح شد و توسط آشنایانش ببهداری میانه انتقال‌یافت ولی پس‌از پانسمان جراحاتش معلوم شد براثر سقوط ازبالای‌بام لال‌شده است .

آب چاههای همایونشهر کاهش‌یافته !

هر روز آب چاهها چند سانتیمتر پائین میرود

آب‌چاههای همایونشهر بسرعت کاهش مییابد واهالی این شهر ازلحاظ آب‌در مضیقه شدیدی قرار گرفته‌اند .

خبرنگار ما در همایونشهر مینویسد : ازدوماه‌قبل آب چاههای همایونشهر روبکاهش گذاشته و بقول یکی‌از مطلعین هرروز سطح آب چاهها چندسانتیمتر پائین میرود .تادوسال قبل چاههای همایونشهر درعمق ۱۲متری به‌آب میرسید ولی بعلت کاهش آبهای تحت‌الارضی ینمنطقه اکنون باید چاهها راتا ۲۸ متر حفر کرد وتازه آب آنهم بسیار ناچیز است. درحال حاضر عدهٔ زیادی ازمردم همایونشهر آب مصرفی خودرا ازباغهای اطراف تامین میکنند ومردم درمضیقهٔ آب قرار گرفته‌اند. باتوجه باینکه شهردار همایونشهر درمحل نیست واینمنطقه‌فاقد انجمن شهرنیز میباشد ،اهالی دچار نگرانی شده‌اند و تقاضا دارند برای تامین آب‌این‌شهر اقدامی صورت گیرد .

سه نفر در یك حادثه مجروح شدند

طبق گزارش خبرنگار ما درساوه، چندروز قبل تانکر شماره ۹۵۴۲۳ برانندگی سرفرازکه‌از آبادان بمقصد تهران حرکت کرده بود در ۲۰کیلو متری جاده ساوه‌ـ همدان براثربریدن «سگدست» وجدا شدن چرخ آن واژگون شد .

دراین حادثه سه‌نفر از سرنشینان اتومبیل، باسامی محمدعلی ،محمودو علی‌اکبر مجروح‌شدند که بوسیلهٔ مامورین‌پاسگاه‌ژاندارمری‌به‌بیمارستان فرح پهلوی منتقل شدند و بستری گردیدند . اکنون راننده اتومبیل متواری است .

مغزش متلاشی شد

خبرنگار مادراهواز گزارش‌میدهد، پریروزسه‌نفر کارگرکه‌باجرثقیل‌تیر آهن بداخل کامیونی تخلیه‌میکردند، یکی‌از تیرآهنها از قلاب‌جرثقیل جدا شدو بروی یکی از آنها بنام موسی افتاد .

دراین حادثه مغز موسی متلاشی شد ودونفر کارگردیگر مجروح‌شدند که پس‌از پانسمان‌دریکی ازبیمارستان های اهواز مرخص گردیدند .

۳۴۳ کیلوتریاك که درفریمان کشف شد

قبلاباستحضار خوانندگان عزیز رسید که‌مامورین پاسگاه ژاندارمری فریمان درمحلی بنام (چاه‌کفتری) باعده‌ای قاچاقچی مسلح روبروشدند.طی زدوخوردی که درگرفت یکی از مامورین ژاندارمری بنام گروهبان یکم محمدسراجی شهید گردید و ۳۴۳ کیلوتریاك بدست مامورین افتاد.

عکس‌بالا تریاکهای مکشوفه و همچنین یکی از قاچاقچیان که‌دستگیر شده است درمیان مامورین ژاندارمری دیده میشود .

میوه فروش متقلب

هندوانه هارابا «مرکورکرم» رنك‌میکرد!

چگونه مشتری باهوش مشت میوه‌فروش متقلب‌رابازکرد؟

میوه فروش متقلب ، برای آنکه هندوانه های «کال» مغازه خود را زودتر بانرخ گرانتری بفروش‌برساند، چند عدد آنهارا دونیم کرده و با «مرکورکرم» رنگین ساخته بود و پی در پی فریاد میزد «خون گفتره هندوانه... مثل شکره هندوانه ...»

خبرنگار ما در اردبیل مینویسد: پریروز آقای غلامعلی عباس قلی‌زاده ساکن اردبیل که از مقابل یك مغازه میوه فروشی میگذشت ، هندوانه های قاچ شده ای که رنك آنهابقول صاحبش مثل «خون کبوتر!» وروی هندوانه های دیگر گذاشته شده‌بود توجه وی را جلب کرد وبرای خرید چند هندوانه بامیوه فروش بنام شکور اروج‌زاده وارد گفتگو شد.

چون وی اطمینان بشیرین بودن هندوانه نداشت ، با چاقو مقداری از یك هندوانه قاچ شده را برید تابخورد و بداند که شیرین هست یانه ولی بمحض بریدن آن مشاهده کرد فقط قشر نازکی ازروی‌هندوانه قرمز رنك است وزیر آن سفیدی باشد .

مشتری مزبور که متوجه رنگین شدن تیغه چاقو نیز شده بود به تقلب هندوانه فروش‌پی‌برد ودانست با «مرکورکرم» رنگین شده است، بلافاصله اورا تحویل پلیس داد و میوه فروش بکلانتری ۲ جلب گردید وی پس از اعتراف بعمل خود با پرونده متشکله روانه دادسراگردید.

اتومبیل واژگون شد

بطوریکه خبرنگاز ما در اصفهان اطلاع میدهد، چندروز قبل اتومبیل شمارهٔ ۲۷۱۲ که بسرعت ازخیابان محمدرضاشاه پهلوی اصفهان عبور میکرد، برای جلوگیری از تصادف با دوچرخه‌سواری اتومبیل را بطرف چپ‌جاده هدایت کردودرنتیجه اتومبیل بداخل جوی‌آب افتادو پس‌از شکستن درختی واژگون شد .

دراین حادثه دوچرخه‌سوار مزبور که‌علی‌اصغر شمس نام داشت جراحت مختصری برداشت و راننده اتومبیل دستگیر گردید .

بعلت اختلافات خانوادگی

دختری در تبریز خودکشی کرد

مجید که‌براثر خوردن سم پاراتیون مسموم شده‌بود به‌بیمارستان رازی‌تبریز انتقال یافت‌ولی معالجات پزشکان‌دربارهٔ وی به‌نتیجه‌ای نرسید ودلبرپس از ساعتی فوت‌کرد. دلبر درآخرین لحظات حیات اظهار داشت: بعلت اختلافات خانوادگی مبادرت بخودکشی کرده است . خبرنگار مادر گزارش خود اضافه میکند: جنازهٔ دلبر پس‌از انجام تشریفات قانونی مدفون شد .

طی حادثه اتومبیل در جادهٔ تبریز ـ میانه

برادر نماینده مجلس کشته شد

طبق‌گزارش خبرنگار ما در تبریز، اتومبیل فیات شماره موقت ۹۷۵۲ برانندگی آقای دکتر بهلول‌زنوزی، (برادر آقای زنوزی نمایندهٔ مجلس شورای‌ملی) درجاده تبریز ـمیانه در محلی بنام «ترکمن‌چای» براثربریدن ترمز واژگون شدوراننده و یکنفر سرنشین آن بشدت مجروح شدند.

باحضور مامورین ژاندارمری در محل،مجروحین به‌بهداری میانه‌منتقل شدند ولی آقای دکتر زنوزی براثر شدت جراحات درگذشت و مجروح دیگر که هنوز هویتش معلوم نشده بستری گردید .

بقرار اطلاع آقای دکتر زنوزی با اتومبیل از ایتالیا بایران بازمیگشته که‌در جادهٔ میانه ـتبریز دچار این حادثه شده است .

سقوط‌ازالاغ

پریروز شخصی بنام شعبان شعبان‌پور ساکن بخش‌سه کرمانشاه براثرسقوط از الاغ دچار خونریزی مغزی شدو درگذشت .جنازه باحضور آقای‌طعامی بازپرس دادسرا بوسیله آقای دکتر بناپور معاینه‌شد واجازه دفن صادر گردید .

خوابیدودیوانه شد!

چندروز پیش هفت نفراز اعضای یك خانواده تبریزی برای زیارت‌حرم مطهر حضرت رضا (ع) بمشهد رفتند ولی پس ازسه‌روز به‌تبریز بازگشتند و معلوم شد یکی از همراهان آنهادرمشهدبطور ناگهانی دیوانه شده وبهمین‌جهت بلافاصله به‌تبریز مراجعت کرده‌اند !

خبرنگارما در تبریز مینویسد ، کسیکه دیوانه شده زنی‌است ۴۵ ساله‌بنام زهرا فرزند جوادپور که اکنون دریکی از بیمارستانهای تبریز بستری است .

بناباظهار بستگان «زهرا» ،وی پس‌ازورود به‌مشهد در اطاقی که همراهانش اجاره‌کرده بودند میخوابد و همسفرانش اورا تنها میگذارند و برای انجام کاری ازخانه خارج میشوند ولی موقعیکه بخانه بازمیگردندمشاهده میکنند وضع اطاق بهم‌ریخته واز «زهرا» حرکات عجیب وغریبی! سرمیزند. چون حرکات جنون‌آمیز اوباعث ترس ووحشت همسفرانش شده بود، همگی بدون آنکه موفق بزیارت حرم مطهر شوند قصد بازگشت میکنند و همسفر دیوانهٔ خودرا به‌تبریز می‌آورند !

کودك بیمار

در اصفهان مسموم شده‌بود

خبرنگارما دراصفهان مینویسد : چندروز قبل کودك ۱۰ ساله‌ای‌اهل یکی‌از قراء اطراف اصفهان بنام درویشعلی چشمك که مبتلا به بیماری‌اگزما بود باتفاق عمو و دوخواهرش برای‌معالجه باصفهان آمد ولی یکروز بعد کودك مزبور وخواهرانش دچارمسمومیت شدید غذائی شدندو درویشعلی براثر شدت مسمومیت فوت‌کرد.

بناباظهار خواهران درویشعلی ، آنها شب از مسافرخانه‌ای که‌در آن سکونت داشتند مقداری چلو وخورشت خریداری و صرف کرده بودند . چون‌احتمال میرفت که خورشت فاسد بوده و موجب مرك درویشعلی شده است آشپزمسافرخانه دستگیر گردیده ولی وی مدعی شدکه خورشت اوفاسد نبوده و مسمومیت طفل علت دیگری داشته‌است. سرانجام امعاو احشاء درویشعلی بوسیله پزشك‌قانونی بتهران فرستاده شد تاپس‌از آزمایش علت قطعی مسمومیت معلوم شود. ضمنا خواهران درویشعلی که‌بشدت‌مسموم شده بودند معالجه شدند .

دو خبر از شمیران

*اتومبیل فولکس‌واگن برانندگی ابراهیم عبدالرحیم شمیرانی‌هنگام‌عبور درخیابان نیاوران درحال سبقت ازیك کامیون باعابری بنام شمس‌الله‌تصادف کرد واورا بسختی مجروح نمود . مجروح که‌حالش رضایتبخش نیست در بیمارستان رضاپهلوی تجریش‌بستری شدو راننده تحت تعقیب قرار گرفت.

*پریروز دختری بنام فرنگیس‌ساکن خیابان آب‌نمای شمیران درجادهٔ قدیم باتهام سرقت اثاثه از خانه همسایگان دستگیر شد وتحت تعقیب قرارگرفت. فرنگیس در بازجوئی اظهار داشت : چون پدرومادرم بی‌بضاعت میباشند و قادر نیستند برای من جهیزیه تهیه کنند باینجهت من دست بدزدی‌زدم.

در کنار خرمن گندم مردی را در خواب سر بریدند

گزارش خبرنگار مادر تبریز حاکیست پریشب درقریه (تازه‌کند) ازتوابع بناب مردی‌بنام حاج‌محمود حامدی درحالیکه کنار خرمن گندم در مزرعه خود خوابیده بود بوسیله شخصی یااشخاص ناشناسی بضرب تبر بقتل رسید وسراز تنش‌جداشد ، بااعلام مراتب بپاسگاه ژاندارمری ،مامورین درمحل واقعه حضور یافتند وجنازهٔ پس‌از انجام تشریفات قانونی مدفون گردید. فعلا مامورین برای دستگیری قاتل‌یاقاتلین حاج‌محمود فعالیت‌میکنند.

امتحانات تجدیدی

خبرنگارما در سروستان گزارش میدهد : چندی قبل امتحانات‌تجدیدی دانش آموزان سروستان دردبیرستان سیریه سروستان زیر نظردبیران و آموزگاران مربوطه شروع گردیدو هنوز ادامه دارد .

عزیمت باصفهان

خبرنگار ما در شیراز گزارش می دهد :چندروزپیش‌تیم والیبال شیراز بسرپرستی آقای فرش‌نشان بمنظور شرکت در مسابقات قهرمانی کشور باصفهان عزیمت کرد .

چون ظرف خاکروبه را خالی نکرده‌بود

ازترس‌دامادش۷ شبانه روزدرامامزاده‌ای‌مخفی‌شد!

پیر مرده‌ساله ای بنام«مصطفی» ساکن اصفهان از ترس دامادش با شتاب به «تیران» فرار کرد و ۷ شبانه‌روزدریکی‌ازحجره‌های‌امامزاده احمد «تیران» پنهان شد !! بالاخره عده ای میانجیگری کردند واورا با دامادش‌صلح‌دادند ومصطفی دوباره باصفهان برگشت !

خبرنگار ما در «تیران» اصفهان مینویسد : یکی از روزهائیکه مصطفی خود را در امامزاده پنهان کرده‌بود بسراغش رفتم و علت پنهان شدنش را سئوال کردم .

او در حالیکه فوق‌العاده ناراحت وهراسان بودگفت : چند روز پیش دامادم و دخترم بعنوان میهمانی‌بخانه ما آمدند ... موقعیکه دورهم جمع بودیم و صحبت و گفتگو میکردیم ، زنم بمن دستور داد که ظرف خاکروبه رابکوچه ببرم و درزباله‌دانی بریزم! من گفتم: بچه‌های‌من‌بیکار نشسته‌اند قبیح است من پیر مرد ظرف‌خاکروبه رابه کوچه ببرم و خالی کنم ...!

نمیدانم چه شد که حرف حسابی من همه آنهارا ناراحت کرد ودامادم که قبلا هم از من زهر چشمی گرفته بود !! بطرفم هجوم آورد که کتکم بزند ... منهم دیگر معطل نکردم وپای برهنه بکوچه زدم و در اتوبوس نشسته به «تیران» آمدم تااو نتواند مرا پیدا کند ، ولی مطمئن هستم که بالاخره پیدایم میکند و کتك مفصلی نوش جان خواهم کرد!»

این پیرمرد که از ترس دامادش لحظه‌ای آرام و قرارنداشت مدت ۷شبانه روز در یکی از حجره های امامزاده پنهان بود تااینکه همسرش به «تیران» آمد واورا پیدا کرد و عده‌ای میانجیگری کرده ، مصطفی را بادامادش آشتی دادند و پیرمرد بینوا دوباره بخانه اش برگشت!

واینهم خیار۱۱کیلوئی...!!

در دو شماره پیش ،عکس یك هندوانهٔ ۲۳ کیلوئی محصول بخش حاصلخیز رامیان گرگان که۲۳ کیلووزن داشت و بعلت بزرگی زیاد از حدآن ،کودکی براحتی درپشت آن پنهان‌شده‌بود چاپ‌گردیدکه قطعا خوانندگان عزیز ملاحظه کرده‌اند .

اکنون خبرنگار ما درکنگاور باارسال عکس‌بالا ضمن گزارشی‌نوشته است: اگردربخش «رامیان» هندوانهٔ ۲۳کیلوئی بعمل می‌آید، درشهرما خیارچنبرهائی پرورش مییابد که ۱۱کیلو وزن‌ودرحدود دومتر قددارد !!و خیارچنبری‌که دراین عکس بدست کودك۱۳ ساله‌ای می‌بینید یکی‌از خیارـ چنبرهای‌یازده‌کیلوئی شهرما است !حتما تعجب میکنید اگربگویم این‌خیار هنوز نرسیده است واگربدرستی میرسنید قدش متجاوز از یك‌مترونیم‌میشد!

نمایندگان اطلاعات در خدمت مردم

مردم شهرستانها بوسیلهٔ نمایندگان اطلاعات خواسته‌های خود را شرح میدهند

در انتظار ایجاد ۱۵ کیلومتر راه

عده‌ای‌از معتمدین محلی‌دهستان «لفور»شیرگاه‌بدفتر نمایندگی‌اطلاعات مراجعه کردند و ضمن تسلیم طوماری گفتند :مدتها است پانزده هزارنفر سکنهٔ دهستان «لفور» که‌از ۲۲قریه تشکیل شده ، تقاضای ایجاد راه‌بین‌این دهستان و شیرگاه رادارند ولی تابحال برای‌ایجاد این راه که فقط ۱۵ کیلو متر طول خواهد داشت اقدام نشده است این عده میگفتند: جاده‌ای که فعلا منطقه «لفور» رابه شیرگاه متصل میکند بعلت کوهستانی بودن آن‌باندازه‌ای ناهموار و صعب‌العبور است که حتی ماموراداره آمار حاضر نیست سالی‌یکبار برای صدور شناسنامه باین محل بیاید بدیهی‌است که به چنین منطقه‌دور افتاده و فراموش شده‌ای فرهنك و بهداشت نیز راهی ندارد .

آیاهنوز موقع آن نرسیده است که‌این پانزده کیلومتر راه ساخته شود و پانزده هزار نفر سکنه «لفور» ازاین لحاظ راحت‌و آسوده خاطر گردند ؟

اداره بهداشت بوعده‌اش وفا نمیکند؟

عده‌ای ازنمایندگان اهالی جوقین شهریار ،بامراجعه بدفتر نمایندگی اطلاعات گفتند :

چندی قبل مااهالی جوقین باکمك وهمکاری یکدیگر ساختمان غسالخانه‌ای رادراینمنطقه شروع کردیم و ادارهٔ بهداشت شهریاروعده دادکه ۱۰ کیسه سیمان و تعدادی لوله‌و مخزن آب ویکدستگاه تلمبهٔ آ ب‌برای‌انجام اینکار دراختیار مابگذاردولی اکنون‌که ساختمان غسالخانه خاتمه یافته ادارهٔ بهداشت برای‌ایجاد مخزن آ بو تهیهٔ لوله‌وتلمبهٔ‌آب امروز وفردا میکندومعلوم نیست که‌بالاخره بوعدهٔ خود وفا خواهد کردیانه ؟

برنامهٔ تلویزیون ایران

فرستندهٔ آبادان

سه‌شنبه : ۲۴ر۶ر۴۳

ساعت۶ بعداز ظهر ـموسیقی باتصویر
ساعت۶ر۳۰ـ سلام شاهنشاهی واعلام برنامه
ساعت ۶ر۳۲ـبرنامه‌خیریهٔ فرح‌پهلوی
ساعت۷ تدریس زبان انگلیسی
ساعت ۷ر۱۵ـ خیاطی بانوان
ساعت ۷ر۳۰ـمسابقهٔ ۲۰سئوالی
ساعت ۸ـ فیلم او.اس.اس
ساعت ۸ر۳۰ـ اخبار
ساعت ۸ر۴۵ـ تازه‌های علمی ـعربی
ساعت۹ـ فیلم سینمائی
ساعت ۱۱ـپایان برنامه

لازر، بزرگترین «جادوگر» قرن بیستم

این‌روزها نام اشعه نورانی وبسیار قوی«لازر»وردزبان دانشمندان جهانست چون این‌اشعه باقدرت‌شگرف واسرار آمیز خود میتواند چهره زندگی بشر را عوض کند.

میگویند بااشعه لازر میتوان از روی زمین نقطه‌ای ازکره ماه‌را روشن کرد،سخت‌ترین فلزات رادریك‌چشم بهم‌زدن سوراخ نمود و بعنوان‌چاقوی جراحی آنرا بکار برد .وحتی بوسیله آن میتوان درته چشم اعمال جراحی انجام داد بدون اینکه احتیاج‌بسوراخ کردن سطح خارجی کره چشم باشد.

درصحنه جنك بااشعه لازر میتوان ازفاصله ۱۵۰۰ متری لباس سرباز دشمن را آتش‌زد . دراینصورت‌سرباز مزبور لخت‌مادرزاد میشود بدون‌اینکه جراحتی بردارد ومجبور میشود خودرا پنهان سازد. این‌بدون شك «انسانی ترین» نوع‌جنك خواهد بود .

بدین‌ترتیب میتوان‌لازررا «جادوگر قرن بیستم»لقب‌داد. اما «لازر»عبارتست ازاشعه نورانی متراکم شده‌واین‌عمل تراکم که‌قدرت زیادی بدان میبخشد بوسیله یك‌تکه یاقوت‌صورت میگیرد.

موضوع را قدری دقیقتر بررسی میکنیم :

هرجسم ازمقداری اتم تشکیل شده وهراتم باهسته مرکزی والکترونهای محیطی خود شبیه یك منظومه‌شمسی میباشد.موقعیکه جسم‌گرم شدبعضی الکترونها ازیك مدار بمدار دیگر «میجهند» این «جهش» مدت‌بسیار کوتاهی طول میکشد والکترون مجددا بسرجایش برمیگردد . نتیجه این‌دو حرکت ایجاد مقداری نور ،اشعه‌ماوراء قرمز ،اشعه ایکس و ... میباشدکه وارد فضا میشوند .

با اشعه لازر اشیاء را میتوان از فاصله ۴۰۰ هزار کیلو متری روشن کرد

ازمدتها پیش دانشمندان قادرشده‌اند نور را بکمك عمل تخلیه الکتریکی ایجاد کنند منتهی تابحال عمل‌تغییر مدار الکترونها وایجادنور بدون‌دخالت بشردر اسبابهای نورانی انجام میشد.

حال‌آنکه دردستگاه مولد لازراین عمل تحت اختیار دانشمندان انجام میشود .

گفتیم که عمل تمرکز نور توسط یك‌تکه یاقوت صورت میگیرد . یاقوت عبارتست از یك هسته مرکزی از آلومین که محتوی مقدار کمی کروم میباشد . موقعیکه دراطراف این‌تکه یاقوت عمل‌تخلیه الکتریکی انجام‌شود نور حاصله وارد یاقوت میشود ،اتم های‌کروم راتحت تاثیر قرار میدهد و ناگهان تما م‌الکترونهای آنهارا به حرکت وجهش وامیدارد. نتیجه این روش که‌مبتکر آن پروفسور«کاستلر» فرانسویست ایجاد اشعه لازر یااشعه نورانی پرقدرت ومتراکم میباشد .

بدین نحو بااین اشعه‌بسیار متراکم نورانی میتوان اجسام رادر فاصله ۴۰۰ هزار کیلومتری هم‌روشن کرد .

بوسیله اشعه لازر میتوان فعل و انفعالات عجیب‌شیمیائی ایجاد نمودو منجمله نیروی بمب‌های هسته‌ای را کنترل کرد .

اشعه لازر میتواند درامر فضانوردی درعلم اتمی ، درجراحی ودر صنایع مختلف بخدمت بشردرآید و میتوان بکمك آن کارهائی انجام دادکه بکلی چهره زندگی بشررا عوض میکند .و مهمترآنکه لازر برخلاف اشعه رادیو-آکتیف بهیچوجه آثار زیان آوری‌از خود در فضا برجای نمیگذارد .

سرویس علمی آسوشیتدپرس

عبور از پنج قاره

عمل برروی مغز بکمك انجماد

دانشمندان آلمانی - آمریکائی و فرانسوی بکمك آزمایش بر روی حیوانات به‌یك فن جدیددرعمل‌جراحی دست‌یافته‌اند. متد آنها عبارتست از منجمد ساختن اطراف‌محل عمل‌جراحی باهوای مایع تا بدان وسیله بدون خونریزی زیاد بتوانند عمل جراحی را ادامه دهند .این‌روش باعث‌تحسین متخصصین فن شده است. بااین‌متد امید موفقیت در عملهای جراحی‌دشوار از قبیل عمل برروی مغز بسیار است موسسه تحقیقات علمی آلمان برای آنکه کار علمی دراین رشته‌سریعتر بپیشرفت نماید مخارج مالی آنرا متقبل شده‌است . پروفسور «یواختم‌کرلاخ» و دسته محققین وی از طرف‌قسمت جراحی دانشگاه ووریسبورك مامور تهیه و تکمیل لوازم مربوط باین‌نوع عمل جراحی شده‌اندروش یخ زدن محل جراحی برای عملهای عمومی جراحی و عمل اعصاب در نظر گرفته شده . هوای مایع بوسیله لوله‌های فلزی مخصوص به محل جراحی‌منتقل میشود. این دستگاه سرد کننده تا صددرجه سانتیگراد زیر صفرمیتواند سرمابدهد .

«بیغم» را ۲۲۰ هزار تومان فروختند

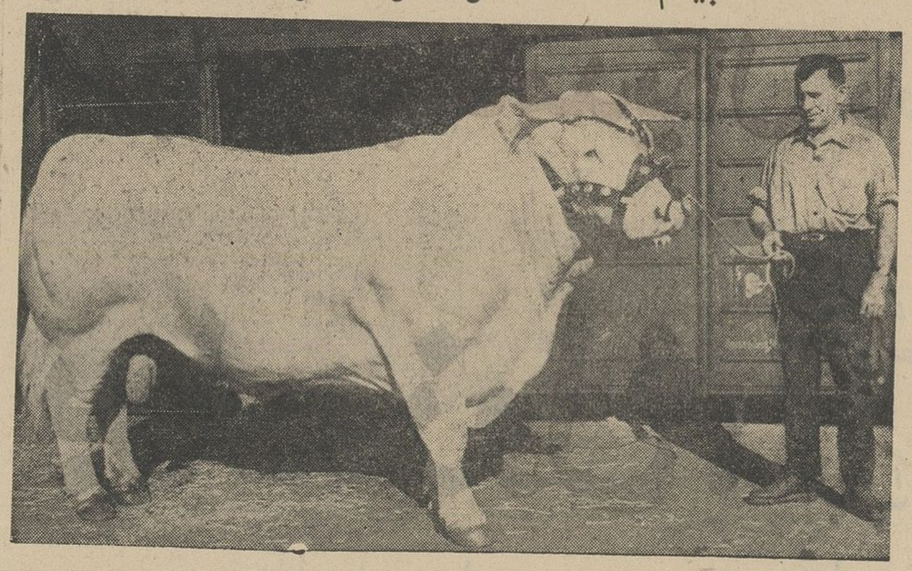

قهرمان گاومیش های فرانسه که لقب «بهترین گاومیش فرانسوی را گرفته است بقیمت ۲۲۰ هزار تومان بفروش رسید . این گاومیش که «بیغم» نام دارد ۳٫۵ سال سن و ۱۳۲۰ کیلو گرم وزن دارد .

صاحب این گاومیش بنام «لوسین فولرو» حیوان گرانبهای خود را بیك موسسه دامداری آرژانتینی‌بنام «گرندیول پنر» فروخته است .

بعد از انجام معامله «بیغم» رادر بندرهاور سوار کشتی لانسرو کردند تا ببوئنس آیرس سفرکند .

دراین عکس «بیغم» رادر محضر وداع با صاحبش ملاحظه میفرمائید.

عکس از خبرگزاری فرانسه

هیپنوتیزم بجای داروی بیهوشی

در آینده در اعمال جراحی «هیپنوتیزم» جای داروهای بیهوشی را میگیرد .

دکتر «فیلیپ‌کارت » متخصص بیهوشی بیمارستان «سارك» انگلستان در مجله بهداشت عمومی انگلستان اعلام نمودکه ظرف دوسال گذشته‌بار ها بیمارانی راکه تحت عمل جراحی بوده‌اند بجای تزریق داروی بیهوشی آنها را «هیپنوتیزم»کرده وباموفقیت عمل آنها بپایان رسیده است .

دکترکارت که ادعا میکند استاد «هیپنوتیزم» میباشد نوشته است‌عمل هیپنوتیزم بیماران درموقع عمل‌جراحی ساده‌تر وبسیارکم خطرتر ازبیهوشی نمودن بیماران بوسیله تزریق و یا خوردن قرص میباشد .

نامبرده خاطرنشان کرده است در سال گذشته یکی‌از مامورین انگلستان را که درجنگهای رودزیا مجروح‌شده بود درحالیکه یکی‌از پاهای اوشکسته ویك تیر زهردار نیز بسینه او زده بودند با هواپیما فوراً به بیمارستان سارك حمل نمودند وی درحال‌بیهوشی مورد عمل جراحی قرارگرفت و پس‌از بهوش آمدن‌درد شدیدی احساس‌نمود بطوریکه فریادهای او بیمارستان را گرفته بود . از طرف پزشك معالج دستور تزریق هرسه ساعت یك‌مرفین داده شد ولی من بلافاصله او را هیپنوتیزم نمودم واو تا مدتی درحدود ۳۲ساعت ساکت روی تخت خود دراز کشیده‌بود وپس‌ازرفع هیپنوتیزم‌مجددا درد او شروع شد بطوریکه با فریاد التماس میکرد اورا مجددا هیپنوتیزم نمایم .

دکترکارت اظهار داشت برتری عمده هیپنوتیزم بربیهوشی این است که مدت محدود ندارد و میتوان‌شخص هیپنوتیزم شده را ساعتهای متمادی بهمان حال نگاهداشت .

شوخی

تبلیغ موثر

مدیر کارخانه‌ئی بیکی از دوستانش میگفت :

-چند روز پیش چند آگهی برای استخدام یك نگهبان‌شب درروزنامه ها منتشر کردم ...

-خوب بعد چه‌شد ؟

-هیچ! شب همانروز دزدها هرچه دلشان خواست‌از کارخانه بردند .

دقت زنانه

پلیس یك چهارراه بسرعت خودرا بخانمیکه بعداز تصادف‌با یك اتومبیل بزمین افتاده می‌رساند . اتومبیل که خانم‌شیك پوشی راننده آن‌بود فرار کرده وخانمی که بزمین افتاده چندان صدمه‌ای ندیده است . پلیس ازاو میپرسد :

-توانستید شماره اتومبیل را بخاطر بسپارید ؟

-متاسفانه نتوانستم چون‌وقت نبود. ولی خانمی که اتومبیل میراند یك‌کلاه‌سبز بسرداشت، پالتوی پوست هشترخان پوشیده بود نوالت غلیظی کرده‌بود ، گردن بند گرانبهائی داشت و سه‌انگشتر الماس بدست‌راستش کرده بود . زوردوفرانس

درعصرما

انسان سریعتر میدود یا حیوانات

انسان یکی از سریعترین و چالاك ترین موجودات روی زمین است . فیلهای افریقائی وقتیکه بسن بلوغ میرسید چنان سنگین میشوند که ترجیح میدهند اصلا حرکت نکنند. فیل هرگز نمیتواند باسرعتی بیش از ۱۵ کیلومتر در ساعت حرکت کند چون‌وزنش درحدود۶تن میباشد. **فقط چهار پایان سبك وزن قادر هستند باسرعتهای در حدود ۶۰-۵۰ کیلومتر در ساعت حرکت‌کنند . ویك نوع یوزپلنك حتی میتواند باسرعت ۱۰۰ کیلومتر در ساعت بدود . ولی حرکت بااین سرعتهای زیاد فقط‌در مسافتی کوتاه برای حیوانات مزبور امکان پذیر است .**

اکنون عده‌ای دانشمند مشغول بررسی «عوامل و قدرتهای تحرکی» انسان هستندو سعی میکنند تا راه هائی برای «سریعتر» ساختن انسان بیابند .

البته در این شکی نیست که موجودات زمینی هیچوقت نمیتوانند بسرعت حشرات و پرندگان حرکت کنند . بعضی حشرات بآسانی با سرعت ۵۰ کیلومتر در ساعت حرکت میکنند و بعضی پرندگان هم میتوانند خود را با سرعت صدکیلو متر در ساعت در فضا جابجا نمایند .

بااینهمه ثابت شده است که در بین موجودات زمینی انسان سریعتر از اکثر حیوانات میتواند بدود و شنا کند . منتهی دانشمندان برای سریعتر ساختن حرکت انسان درصدد هستند که از بعضی پدیده هائی که در پرواز پرندگان مشاهده نموده‌اند استفاده‌نمایندوامیدوارند که‌سرانجام روزی بتوانند افسانه «انسان‌پرنده» را بواقعیت تبدیل نمایند .

ریدر دایجست

شیطان سبز

نوشته : احمد احرار

-۶-

چهارجوان اسبهای خودرا سوار شدند و رفتند . تیمور شبح آخرین نفرشان را تاوقتی‌که درسینه تاریکی‌گم شد ورفت بانگاه تعقیب‌کرد . بعد ، مدتی‌هم ایستاد و عاقبت‌او نیز باسب خود سوار شد وحرکت‌کرد. اما نه بطرف شهر . بلکه بسوی چادرهائی‌که صدها خانواده ایلاتی و صحرانشین را درانتهای دره ، پناه داده بودند . همانجاکه «نگار» از وی جدا شد و بطرف یکی‌از چادرها رفت !

بجای بازشکاری ، آنشب سك‌شکاری تیمور همراه او بود. در منتهی‌الیه دره ، تیمور از اسب بزیر آمد وتکه‌ای پارچه راکه همراه آورده بود جلو بینی سك‌گرفت وگوشهای سك را مالید . سك‌لحظه‌ای چند آن پارچه راکه تکه‌ای از پیراهن دریده‌نگار بود بوئید و سپس‌آن را با بدندان‌گرفت و درحالیکه دم‌کوتاهش را بالاگرفته بود لابلای چادرها از نظر پنهان‌گشت . تیمورهم روی تخته سنگی نشست و بخانه‌های نمدی وزیلوئی مردم چشم دوخت .

طولی نکشید که صدای پارس‌کردن سك ، درحالیکه نزدیك‌میشد، بگوش رسید . تیمور این صدا را میشناخت و میدانست‌که اعلام‌پیروزی است.لبخندی‌روی لبهایش ریخت وبلند شد ایستاد. لحظه‌ای‌بعد، نگار نفس زنان خودرا باینسوی چادرها رساند . سك نیز پشت سرش میدوید و پارس میکرد .

***

دیدارهای تیمور و نگار تجدید شد. هر دوروز یاسه روز یکبار، در انتهای‌دره بزرك ، پشت تخته سنگی که پناهگاهی مطمئن برای دیدار های پنهانی زیر شکم‌پیش آمده خود بوجود آورده بود ، نگار می نشست‌و برای تیمور که دستهایش را زیر سر میگذارد و دراز میکشید از اینطرف و آنطرف سخن میگفت. نگار میدانست که‌تیمور علاقه زیادی بشنیدن حوادث روز و ماجراهای مربوط بزندگانی مردم دارد . از اینرو برای اوخبرهای تازه جمع‌میکرد وزیرآن‌تخته‌سنك‌بزرك باز میگفت .

تیمور از زبان نگار می شنید که آرامش شهر سبز را حوادث عجیبی بهم زده‌است . داستانهائی عجیب وغریبی راکه‌مردم درباره کشته شدن یك مغول و زخمی شدن رفیقش ساخته‌بودند و نگار از این زبان و آن زبان سنیده بود بالحنی آمیخته به تمسخر برای تیمور میگفت . ظاهرا رفیق دومی که نمرده‌بود ، طبق خبرهای موثق، حافظه و مشاعر خود را بکلی ازدست داده بود. نگار میگفت :

- اگر تیری که سینه‌آن یکی‌راشکافته‌بوددیده نمیشدهمه مردم عقیده پیدا میکردند که این کار ، کارآدمیزاد نیست و حتما برای مدتی از ترس دیو و غول یا حیوان درنده دیگری که آدمیان را آنطور تکه‌پاره میکند وچشمهایشان راازحدقه‌بیرون‌میکشد،رفت‌وآمد دراین دره قطع میشد !

روزهای بعد ،نگار با حیرت برای تیمور نقل کردکه در آنسوی دروازه آهن قافله‌ای را لخت کرده‌اند و عجب اینکه نیمی از مردم بینوای چادر نشین ، سپیده دم همانشب که به قافله حمله شده‌است در کنار چادر های خود بسته های غذا و لباس و پول و جواهریافته‌اند!

یکروز دیگر نگار گفت :

-میدانی تیموربیك !حالا دیگر من یقین کرده‌ام این شهر آبستن حوادثی است . شهر سبز وشاید هم شهرها ودهکده های اطراف باید دوره آرامش و سکون را فراموش کنند. تنها من‌نیستم که این عقیده را دارم ، همه همین را میگویند !

تیمور وانمود میکرد که چون پسر امیر قبیله است میل دارد این حرفها رابداند و بکمك آن پدرش رادر اداره امور شهر ومردم یاری کند. سر انجام روزی نگار گفت :

-تیمو بیك! امروز شایع‌بودکه روسای قبایل ازامیر ترغای خواسته‌اند شورائی تشکیل دهد و با حضور آنها راجع بامور شهر مذاکراتی صورت بگیرد. اینطور که مردم میگفتند گویا توطئه‌ای از طرف روسای قبایل طرح شده ومیخواهند بحکومت امیر ترغای خاتمه دهند .

نگار سپس با لحن حزن آوری به‌تیمور نگریست و در حالیکه میکوشید انعکاس‌این کلمات را جزء بجزء روی خطوط چهره وی بخواند،پرسید :

-این خبر خیلی‌بدی بود. نیست اینطور تیموربیك؟!

تیمور سرش را تکان داد :

-نه!حقیقتش اینستکه پدرم سالهاست از حکومت کناره‌گرفته است. سالهاست که او گوشه خانقاه‌رابه مسند حکومت ترجیح داده‌و معاشرت شبانه روزی او باسادات و دراویش ، بکلی فکرش راازدنیا و مظاهر دنیا بکار عاقبت و عافیت متوجه ساخته‌است. پدرم دیگر اهل حکومت نیست . اینرا هم خودش میداند ، هم من و هم کسانیکه برای او توطئه چیده‌اند.

آنشب ، تیمور ساعتها بیدار ماند و فکر کرد . گرگهای‌خاکستری ظرف دو هفته که از شروع دوران جدید مبارزاتشان‌میگذشت ، سرو صدای فراوانی در شهر سبز و نواحی اطراف براه انداخته بودند. آنها مثل اجل ، از فراز کوههاواز پشت تخته سنگهابه کاروانهائی که در راههای اطراف میرفتند حمله میکردند ، از کسانیکه سرو وضع مرتبی داشتند هر چه می توانستند میگرفتند و سپس چون گردباد در دشتها پراکنده می گشتند به دراویش و مساکین‌کاروانها کار نداشتند . زنها و بچه ها را آزار نمی رساندند و عجب ترآنکه هر چه از کاروانیان بغارت میرفت ، شبانگاه بوسیله دستهائی‌مرموز در خانه مردم فقیر و آبرو دار شهر توزیع میشد .

از همه جا چیزی

- **پاریس : اتومبیل روباز برای ژنرال دوگل ممنوع شد**

*رئیس محافظان ژنرال دوگل اعلام کرد که درهیچ کشوری اجازه نمیدهد که رئیس جمهوری فرانسه بااتومبیل روباز در خیابان ها حرکت کند .

- **بن : ارهارد ۶ کیلو لاغر شد**

*دکتر ارهارد صدر اعظم آلمان غربی که مدتی پیش رژیم لاغری گرفته بود توانسته تاکنون ۶کیلو لاغرتر شود.

- **واشنگتن : جیپ پرنده**

*امریکائیها یك «جیپ پرنده» ساخته‌اند که‌میتواند ازروی جاده های کم عرض بحرکت درآید وبا سرعت ۵۰۰ کیلو متر در ساعت پرواز کند .

- **لندن : لباس شب نما**

*کارخانه های نساجی انگلستان برای زمستان امسال پارچه‌های زنانه شب‌نما بافته‌اند . لباسیکه بااین پارچه هادوخته شود درتاریکی شب هم اندام خانمها رابخوبی نشان میدهد .

- **گرجستان : قند و لیمو**

*در گرجستان روسیه جعبه‌های قند جدیدی ببازار آورده‌اند که محتوی گرد لیمو هم میباشد . بدین ترتیب دو جعبه ازاین قند را در چائی میندازند و یك چای ترش وشیرین آماده میشود.

- **مسکو : معالجه بیماری قند با اشعه**

*پزشکان شوروی از چندی پیش روش درمان مرض‌قند بااشعه ماوراء صوت‌راتحت آزمایش قرارداده‌اند و نتایج درخشانی‌گرفته‌اند.

- **توکیو : کنتور تشخیص رادیوآکتیف**

*ژاپنیها یك کنتور رادیو آکتیف ساخته‌اند که میتواند وجود مواد رادیو آکتیف را حتی در عمق چهارهزار مترهم نشان بدهد.

مطبوعات‌جهان

آگهی مناقصه

پیرو آگهی مناقصه شماره ۶۲۹۱۳ سازمان بیمه‌های اجتماعی برای مصرف سالیانه بیمارستان‌های تابعه خود در مرکز درحدود چهل هزار مرغ کشته (خشکه‌پر بدون پاوسر وروده) از طریق مناقصه طبق‌شرایط زیر خریداری مینماید .

داوطلبین شرکت درمناقصه باید ۵درصد بهای کل پیشنهادی خودرا بحساب ۱۰۰۰۲ سازمان نزد بانك رفاه کارگران شعبه مرکزی تودیع نموده و قبض رسید را ضمیمه پیشنهاد خود نمایند. ضمانت‌نامه بانکی بهمین مبلغ در صورتی‌قابل قبول خواهد بود که بدون قید و شرط بوده و مدت آن کمتر از دوماه نباشد وحتما از بانك رفاه کارگران اخذ شده باشد به‌پیشنهادهای فاقد سپرده وهمچنین پیشنهادهائیکه بعد از مدت مقرر در این آگهی برسد یامفاد آن مبهم باشد ترتیب اثرداده نخواهد شد .

پیشنهادات باید تاآخروقت اداری روز ۲۵ شهریورماه ۴۳ لاك ومهر شده تسلیم اداره سرویسهای تدارکات و انبار گردد . روی پاکت باید کلمه (مربوط بمناقصه مرغ) قید گردد . پیشنهادات درساعت ۱۰ صبح روز ۲۶ شهریورماه۴۳ در کمیسیون مناقصه باز وخوانده خواهد شد . حضور پیشنهاددهندگان در کمیسیون‌مناقصه آزاد است -چنانچه پیشنهاددهنده‌ای‌برنده مناقصه اعلام‌و ازامضاء قرار داد و انجام معامله امتناع ورزد سپرده او بنفع سازمان ضبط خواهد شد هرگونه مالیات و عوارض و هزینه چاپ آگهی بعهده فروشنده خواهد بود - سازمان درقبول یارد یك یاتمام پیشنهاد ها مختار خواهد بود-طالبین شرکت درمناقصه میتوانند برای کسب اطلاعات بیشتر ودریافت برك شرایط کامل مناقصه وفرم قرارداد همه روزه درساعات اداری باستثناء ایام تعطیل قبل از انقضا مدت مقرراداره سرویسهای تدارکات و انبارها مراجعه نمایند .

رئیس‌هیئت‌مدیره ومدیرعامل - دکترمحمودخواجه‌نوری

آگهی مناقصه

سررشته‌داری لشگر مراغه اجناس فاسد شدنی مصرفی‌بیمارستان و غذای نیمروز افسران را از طریق‌مناقصه خریداری مینمایند

داوطلبان بامراجعه بسررشته‌داری مشخصات اجناس راهمه‌روز میتوانند دریافت دارند .داوطلبان باید پیشنهادات خودرا در دو نسخه تنظیم یك نسخه آن را باداره بازرسی ستاد بزرك‌ارتشتاران در تهران ارسال و قبض سفارشی ضمیمه نسخه دیگر نموده و بسررشته‌داری لشگر ارسال دارند .

داوطلبان مبلغ چهل‌هزار ریال وجه نقدیااسنادخزانه‌بابت سپرده بایستی تحویل دارائی لشگر ۳بنماید .

کلیه مخارج مالیات و عوارض بعهده برنده مناقصه می‌باشد محل تحویل جنس پادگان رضاپاد می‌باشد .

پیشنهادات بایستی تاروز ۵مهرماه ۴۳ بدفتر سررشته‌داری‌لشگر برسد و روز ششم مهرماه در حضور کمیسیون باز و قرائت خواهد شد .

حضور پیشنهاددهندگان در جلسه آزاد است

سررشته‌داری لشگر در رد و قبول پیشنهادات مختار است به‌پیشنهاداتیکه بعد از وقت برسد یامبهم و مشروط باشد ترتیب اثرداده نخواهد شد

آ-۲۱۱۹۸ سررشته‌داری لشگر ۳

هنرستان ملی باله‌ایران

وابسته به

هنرهای زیبای کشور

تاآخر شهریورماه جاری همه روزه از ساعت ۸٫۵الی ۱۲ و بعداز ظهرها از ساعت ۵ الی ۷٫۵ نام‌نویسی می‌نماید علاقمندانی که‌سن آنان ۸ تا۱۵ سال باشند میتوانند باارائه یکبرك‌رونوشت شناسنامه و دوقطعه عکس و گواهی‌صحت مزاج از پزشك بمحل هنرستان ملی باله‌ایران - خیابان ارفع‌شماره ۵۳تلفن ۴۷۴۰۶ مراجعه و ثبت‌نام نمایند . الف۳۶۶۶

آگهی مناقصه

قسمت صنایع مصالح ساختمانی واسته بشرکت‌سهامی کارخانجات ایران ۴۵ قلم آهن‌آلات مورد نیاز کارخانه سیمان ری را ازطریق مناقصه خریداری مینماید فروشندگان میتوانند بااخذ شرایط مناقصه و طرح قرارداد از دفتر قسمت واقع‌درخیابان پهلوی کوچه فیروزگر شماره ۱۱ پیشنهادات خودرا تاپایان وقت اداری بیستم مهرماه بدفتر قسمت تسلیم و رسید دریافت دارند . پیشنهادات واصله ساعت ۱۰ روز بعد باز و قرائت خواهدشد.الف۴۰۰۶

آ-۲۱۲۸۴ ۱-۲

آگهی مناقصه

۱-سررشته‌داری لشگر ۳ مراغه حبوبات مصرفی سالیانه لشگر را از طریق مناقصه خریداری مینماید

۲-نخود . لوبیا سفید .عدس . لوبیا بلبلی . لوبیا چیتی .نخود. لپه تبریزی . نمك .لیموخشك. زردچوبه .

۳-داوطلبان جهت دریافت اطلاعات بیشتر همه روزه میتوانند در مراغه بسررشته‌داری لشگر ودر تهران باداره‌سررشته‌داری ارتش مراجعه نمایند .

۴-پیشنهادات خودرا در دونسخه تنظیم یك نسخه آنرا باداره بازرسی ستاد بزرك ارتشتاران ارسال و قبض سفارشی پستی آن را ضمیمه پیشنهادخود نموده وبسررشته‌داری لشگر ۳ارسال‌دارند

۵-مبلغ چهارصد هزار ریال سپرده بایستی بصندوق دارائی لشگر ۳مراغه تحویل یا اسنادخزانه‌ارائه نمایند

۶- به‌پیشنهادات بدون قبض سفارشی و فاقد سپرده و مشروط ومبهم ترتیب اثرداده نخواهد شد

۷-پیشنهادات بایستی تاروز ۲٫۷٫۴۳ بدفتر سررشته‌داری‌لشگر رسیده باشد

۸-در روز ۴٫۷٫۴۳ در حضور کمیسیون باز و قرائت خواهد شد حضور پیشنهاددهندگان در جلسه آزاد است

۹-کلیه هزینه‌های ثبتی ومالیات و عوارض بعهده برنده‌مناقصه می‌باشد .

۱۰-سررشته‌داری لشگر در رد و یاقبول کلیه پیشنهادات مجاز است

آ-۲۱۱۹۶ سررشته‌داری‌لشگر ۳

آگهی مناقصه شماره ۵۲۶

شهربانی کل کشور خریددویست‌وشصت‌تن کاه گندم‌وشصت‌و پنج تن یونجه خشك مرغوب را طبق برك شرائط جداگانه بمناقصه میگذارد -داوطلبان شرکت‌در مناقصه میتوانند جهت دریافت برك شرائط باین اداره مراجعه و سپس پیشنهادا ت‌خودرا تاآخر وقت اداری روز (۸٫۷٫۴۳) بدائره دفتر تسلیم و رسید دریافت دارند- پیشنهادات رسیده درساعت ۱۷ همان روز (۸٫۷٫۴۳) در جلسه کمیسیون باز و قرائت خواهد شد حضورپیشنهاددهندگان درجلسه کمیسیون الزامی است - کمیسیون مزبور در ردیاقبول یك یا کلمه پیشنهادات مختار است . الف ۴۰۱۰

آ-۲۱۲۸۸ ۱-۲ رئیس اداره کارپردازی -سرهنك ناظمی افشار

آگهی مناقصه شماره ۵۲۴

شهربانی کل کشور دستمزد دوخت تعدادی بلوز و شلوارزمستانی وپالتو وشنل بارانی افراد ولباس زندانیان را بمناقصه میگذارد - داوطلبان شرکت درمناقصه (مشروط براینکه دارای‌کارگاه صلاحیتدار کاملا مجهز بوده و قادر باشند که‌قیمت پارچه دریافتی برای دوخت راتضمین بسپارند) میتوانند جهت دریافت برك شرایط و دیدن‌نمونه ها باین اداره مراجعه وپیشنهادات خودرا طبق مقررات و شرایط دریافتی تنظیم و تاآخر وقت اداری روز ۷٫۷٫۴۳ بدائره دفتر تسلیم ورسید دریافت دارند - پیشنهادات رسیده درساعت ۱۸ همان روز (۷٫۷٫۴۳) در کمیسیون خرید باز ورسیدگی خواهد شد - حضور پیشنهاد دهندگان درجلسه کمیسیون الزامی است وکمیسیون مزبور دررد ویا قبول یك‌یاکلیه پیشنهادات مختار است . الف ۳۹۵۴

رئیس اداره کارپردازی - سرهنك ناظمی افشار

آگهی مناقصه

اتحادیه کشتارکنندگان تهران و حومه بدین‌وسیله باطلاع صاحبان سردخانه های موجود در تهران میرساند که برای‌بهبود نمودن لاشه‌های گاو مبتلا به‌انگل بمیزان حد متوسط پنجاه راس در روزکه‌ممکن است تابستانها تا۳۰راس وزمستان بالغ بریکصد راس باشد لاشه گاو درسردخانه درسرمای ۳۰درجه برای مدت ده روز جهت انجماد و نگهداری بمناقصه میگذارد طالبین‌میتوانند صبحها برای کسب اطلاعات بیشتری درساعات اداری بسازمان کشتارگاه تهران واقع درنازی آباد مراجعه نمایند و تاتاریخ ۲۷ شهریورماه جاری تقاضای خودرا تسلیم ودر روز ۲۹٫۶٫۴۳ کمیسیون مربوطه تقاضاهارا قرائت خواهد نمود .اتحادیه صنف کشتارکنندگان گاو در رد یاقبول پیشنهادات مختار است

هیئت‌مدیره صنف کشتارکنندگان گاو

آگهی مناقصه شماره ۲۶-۱۳۴۳

سازمان برق تهران خرید و نصب پنجهزار اصله تیربتونی ده متری وخرید هفتصد وسی‌اصله تیربتونی دوازده متری رابمناقصه میگذارد

داوطلبان شرکت درمناقصه میتوانند باپرداخت مبلغ دویست ریال بصندوق سازمان و ارائه رسید آن باداره قراردادها و مناقصه ها اوراق شرائط و مشخصات فنی‌تیرهارا اخذوپیشنهادات خودراتا آخروقت اداری روز ۵٫۷٫۱۳۴۳ بصندوق پیشنهادات بیندازند .

الف ۴۰۱۴ سازمان برق تهران

آ-۲۱۲۹۰ ۱-۲

آگهی شهرداری تهران

چون شهرداری تهران در نظر دارد سالن ومحوطه پارك‌پهلوی (کافه شهرداری سابق) راکه اخیرا بصورت آبرومند وزیبائی تزئین شده برای برگزاری جشنها ومراسم خصوصی در اختیار همشهریان محترم بگذارد .

مراتب را بدین‌وسیله باطلاع میرساند تادرصورتیکه‌همشهریان گرامی مایل باستفاده از باغ و محل مذکور باشند بشهرداری ناحیه ۲ مراجعه تاترتیب انجام آن‌داده شود . الف۴۰۱۳

آ-۲۱۲۸۲ شهرداری تهران

آگهی ثبت نام

بدین‌وسیله باطلاع کلیه دانشجویان سالهای‌اول‌ودوم‌دانشکده ادبیات و علوم دانشگاه پهلوی میرساند که‌موعد ثبت‌نام آنان بشرح زیر است :

دانشجویان سال اول دانشکده ادبیات و علوم روزهای شنبه ویکشنبه ۲۸و۲۹ شهریورماه دانشجویان‌سال دوم دانشکده ادبیات وعلوم روزهای دوشنبه وسه‌شنبه ۳۰ و۳۱ شهریور ماه .

از روز اول مهر ماه کلیه کلاسهای دانشکده ادبیات و علوم دائر خواهد بود .ب

آ-۲۱۲۰۰ رئیس اداره آموزش - حسن صدر

۱-۲

متن گزارش وزیر اقتصاد

در مراسم بازدید شاهنشاه و شهبانو از نمایشگاه دائمی تهران

شاهنشاها

تشریف‌فرمائی اعلیحضرت همایونی وعلیا حضرت شهبانو برای بازدید عملیات سازمان نمایشگاهها باعث نهایت سربلندی و افتخار چاکر و کلیه خدمتگذاران وزارت اقتصاد میباشد. لزوم ایجاد نمایشگاه دائمی در تهران ازمدتها پیش حس میشد درسال ۱۳۳۶ به‌پیروی ازاوامر ذات اقدس شهریاری یکصد هکتار ازاراضی اوین باین منظور تخصیص داده شدو مقرر گردید از محل بودجه تشویق صادرات مقدمات ساختمان نمایشگاه فراهم شود. از آن سال ببعد تدریجا عملیاتی صورت گرفت که‌اهم آنها عبارت بودند از ایجاد کارخانه برق، حفر چهار حلقه چاه‌عمیق ساختمان دفتر واحداث‌حصار شرقی و شمالی و همچنین درختکاری خیابانها واحداث کاجستان ونهالستان. ولی مهمترین کاری که میبایست صورت پذیرد این بود که توپوگرافی زمین دقیقا معلوم شود وباتوجه به‌آن نقشه کامل شهرسازی نمایشگاه‌طرح گردد وسپس براساس نقشه کلی و باتوجه به‌کلیه احتیاجات وتوسعه های آتی عملیات اجرائی باسرعت هرچه تمامتر آغاز شود.

نقشه عمومی نمایشگاه

دراجرای این هدف ازسال پیش یك دفترفنی برای تهیه کلیه نقشه های مورد نیاز تاسیس شدوزیر نظر مهندس پرویزمویدعهد استادانشگاه شروع به‌کار کرد وپس‌از یکسال کوشش شبانه‌روزی موفق به تهیه نقشه عمومی نمایشگاه وانجام‌مطالعات مقدماتی شد که اجمالا به‌شرف عرض اعلیحضرتین میرساند:

۱-تهیه‌نقشه توپوگرافی از کلیه اراضی فعلی نمایشگاه بمقیاس یك پانصدم

۲-تهیه ماکت از اراضی نمایشگاه دروضعیت کنونی بمقیاس یکهزارم

۳-مطالعه و تنسیق راههای اصلی و فرعی.

۴-تهیه نقشه‌های اجرائی خیابانهای اصلی و طرح‌پروفیلهای طولی وعرضی.

۵-مطالعات فنی برای شبکه عبور ومرور داخلی (سواره‌روها وپیاده‌روها) وخطوط تله‌فریك وتله شیئرو ایستگاه هلیکوپتر.

۶- طرحهای ورودی‌اصلی نمایشگاه بامحاسبه تراسمان.

۷-مطالعه برای پلهای هوائی و راههای دوطبقه بترتیبی که عبور و مرور قطع‌نگردد.

۸-تهیه نقشه های مختلف برای پارکینك اتومبیلها (مجموعا دوهزارو پانصد اتومبیل وقابل توسعه برای‌سه هزار وپانصد اتومبیل درصورت‌تنسیق شبکه اصلی عبور ومرورشهر)

۹-مطالعه و تهیه طرح قسمت‌های ارتباطی اتوبوت کمربندی تهران با نمایشگاه وپاساژهای زیرزمینی وپل های هوائی مربوطه از فرودگاه به هیلتن هتل.

۱۰- مطالعه و تهیه طرح کلیه تراس بندیها بامحاسبه خاکبرداری‌و خاکریزی.

۱۱-مطالعه محل پاویونها نسبت بوضع زمین.

۱۲- مطالعه و تهیه حجم وگابازی پاویونهای مختلف.

۱۳- تهیه شاسی راهها و منطقه بندی ومحاسبه مساحت قابل استفاده برای پاویونهای مختلف.

۱۴- تهیه اسکیس های مختلف برای نمایشگاه گل.

۱۵-تهیه اسکیس و طرح مجموعه موزه کتیبه‌ها(دژنبشته) وزارت‌فرهنك.

۱۶-تهیه اسکیسهای مختلف به صورت نمودارهائی اززاه‌حلهائی که برای طرح‌مجموعه نمایشگاه پیش‌بینی شده است.

۱۷-مطالعه وتهیه اسکیس یك‌تاتر درهوای آزاد برای حداکثر دوهزار نفر.

۱۸- مطالعه وتهیه اسکیس های مختلف بنای‌یادبود مواد شش‌گانه در قسمتی ازاراضی نمایشگاه که‌بوسیله کمیسیون مخصوص هنرهای زیبای کشور انتخاب شده است.

۱۹- تهیه طرحهای اجرائی منازل کارگران.

آثار کهن ایران

ساختمان این‌نمایشگاه حائزاهمیت بسیاری‌در توسعه‌صنایع کشورخواهد بود. هم‌اکنون بدست کارگران با استعداد این کشور محصولات متنوع وجالبی تهیه میشود که در صورت گرد آوردن‌آنهادریك‌نقطه هربیننده‌ای متعجب خواهد شد وبه مردم میهن‌ما اطمینان‌بیشتری‌درامکان تولیدبسیاری ازمحصولات صنعتی در داخل کشور خواهد داد. ازاین گذشته خریداران داخلی وخارجی فرآورده های ایران امکان وسیعی‌برای‌آشنائی بامحصولات کشور خواهند داشت. باین ترتیب طبعا کالاهای کشوربه بازار بزرگتری دسترسی پیدا میکنند. در ضمن کشورهائی که با ایران دارای‌روابط بازرگانی هستند خواهند توانست کالاهای خودرادراین نمایشگاه عرضه کنند. درنتیجه‌پس‌از پایان‌ساختمان نمایشگاه میتوان هرساله فصل‌معینی را برای نمایشگاه بین‌المللی تهران انتخاب کرد که‌در آن محققا بسیاری از کشورها شرکت خواهند جست. وجود چنین نمایشگاه سالیانه‌ای‌باعث شناساندن بهترایران‌و جلب‌سرمایه های خارجی وآشنا شدن صنعتگران و بازرگانان مابه آخرین تحولات تکنولوژی وتهیه محصولات موردنیاز به‌بهترین قیمت خواهد شد ومتقابلا خارجیان نیز میتوانند همه امکانات صنعتی و صادراتی ایران بسنجند وبیش از پیش روابط اقتصادی خود را باکشور ما توسعه دهند. البته این امر درتوسعه توریسم و بسیاری از مسائل دیگر موثرخواهد بود که‌بحث درباره آنها خارج ازحدوداین گزارش است.

در تهیه نقشه‌های این نمایشگاه فقط به جنبه صنعتی وتجارتی توجه نشده بلکه سعی‌گردیده بانظر وسیع تری از امکانات این محل استفاده شود. بهمین‌دلیل‌نیز تاسیسات‌دیگری پیش بینی‌شده که‌اهم آنها «دژنبشته» و«گردآوری» آثار کهن‌و چندین هزار ساله تمدن این مرز وبوم‌برافتخارمی باشد. همچنین ساختمان هائی برای نمایشگاه گل«هنرهای دستی»فرآورده های کشاورزی صنعت نفت تخصیص داده شده ومحلی برای ایجاد احتمالی کاخ کنفرانس‌های‌بین‌المللی پیش‌بینی گردیده است.

هنر مهندسین ایرانی

بیگمان چنین مجموعه‌ای‌در نوع‌خود کم‌نظیر است ونشیب وفراز زمین‌و هنرمهندسین ایرانی‌برای بهره‌برداری ازآن باعث شده که پس از پایان ساختمان های مختلف‌از هرنقطه‌زمین بتوان بخوبی هریك ازاین ساختمان هارا مشاهده کرد.

عملی‌شدن این نقشه ها پیوندی است میان‌تاریخ‌باشکوه کهن‌وترقیات معاصر ما میان آنچه نیاکان ما در تخت‌جمشید کردند و آنچه مادر این دوره با استفاده از آخرین تجربیات معماری میتوانیم بکنیم. پیوندی‌است میان شهریاران آزاد بخش ما و شاهنشاهی که به توده عظیم این کشور آزادی واقعی عطا فرمودند و خاطره آن به صورت سنك یادبود اصول شش گانه ملی بر بالای این تپه‌ها قرار خواهدگرفت‌و دوام وثبات شاهنشاهی و سنن آزادگی ما رابرای نسل های آینده به یادگار خواهد گذاشت.

باتوجه به اهمیت این امر بزرك ازپیشگاه مبارك اعلیحضرت همایون شاهنشاه استدعا دارد اجازه فرمایند علیا حضرت شهربانوی ایران‌ریاست عالیه نمایشگاه بین‌المللی تهران را بپذیرند و بااین‌قبول‌همه‌خدمتگذاران وزارت اقتصادراقرین مباهات‌فرمایند.

آقای دکتر عبدالاحداحدی

که پس از اخذ دیپلم دکترای طب از آلمان برای گذراندن دوره تخصص امراض داخلی به‌آمریکا رفته بود اخیرا گواهی تخصص‌خود را ضمن جشن مفصلی که از طرف رئیس بیمارستان سنت‌لوئیز میسوری بافتخار ایشان تشکیل شده بود اخذ نموده و در آینده نزدیکی برای ادای دین‌خود به‌میهن عزیز مراجعت مینماید.

تعمیر دورمین های مهندسی
باتضمین ۲ ساله
گارانتی در صحت عمل
خیابان سکندری
آدرس: خیابان شهرداری شرقی، رمانیه
کاشی ۱۱۰
مهندس ج عبدالیان

اطلاعات کودکان
مجله محبوب
دختران و پسران
روزهای سه‌شنبه
منتشر میشود

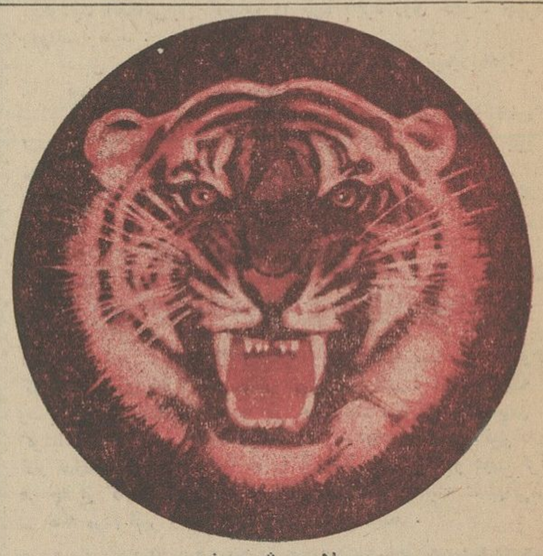

علامت ثبت شده
قابل توجه مصرف‌کنندگان و علاقمندان محترم
نشاسته - گلوکز - کلوتن

بزودی کارخانه معظم شرکت سهامی نشاسته وگلوکز ایران که با ماشین‌آلات مدرن و تمام اتوماتیك که ازممالك آمریکا ،آلمان ،هلند و دانمارك وارد ونصب گردیده‌است.

بزودی مشغول بهره‌برداری میگردد و بهترین‌نشاسته وگلوکز را که بدون دخالت‌دست‌تهیه میگردد در دسترس کارخانجات شیرینی‌سازی‌ونساجی و داروسازی وعطاران محترم قرار خواهد داد.

تاریخ افتتاح در جرائد اعلان خواهد شد.

آدرس کارخانه - تهران سلطنت‌آباد دهکده مهران پشت ضرابخانه تلفن ۶۲۷۸۷۲

۱-۳ آ-۱۱۵۴۹

CIBA

قابل توجه دندانپزشکان محترم

کشف جدید عالم دندانپزشکی

دانشکده دندانپزشکی بال سویس پس از تحقیقات و آزمایشهای زیاد خمیر دندان بینا کامدیکال را بعنوان بهترین و کاملترین خمیر دندان طبی جهان توصیه نموده است.

خمیر دندان **بینا کامدیکال** دارای دو عامل مؤثر است:

براد وزول:
«عامل حمله»
BRADOSOL

آخرین کشف کارخانجات سیبا - سویس بخاطر قدرت ضد جرم اعجاب انگیز خود میکربهای بیماریزای دهان را ازبین برده و از تشکیل جرم برروی دندانها جلوگیری میکند.

فلورایدِ:
«عامل دفاع»
FLUORID

سدیم فلوراید موجود در خمیر دندان بینا کامدیکال با پوشاندن سطح مینای دندان مقاومت واستحکام آنرا در برابر میکربها وسایر عوامل بنحو حیرت انگیزی بالا میبرد.

باعرضه نمودن بینا کامدیکال کارخانجات سیبا سویس کاملترین ومطمئن ترین خمیر دندان جهان را برای مبارزه با فساد وپوسیدگی دندان بعالم دندانپزشکی تقدیم داشته است.

بینا کامدیکال فرآورده بهداشتی کارخانجات سیبا - بال سویس

Binaca medical

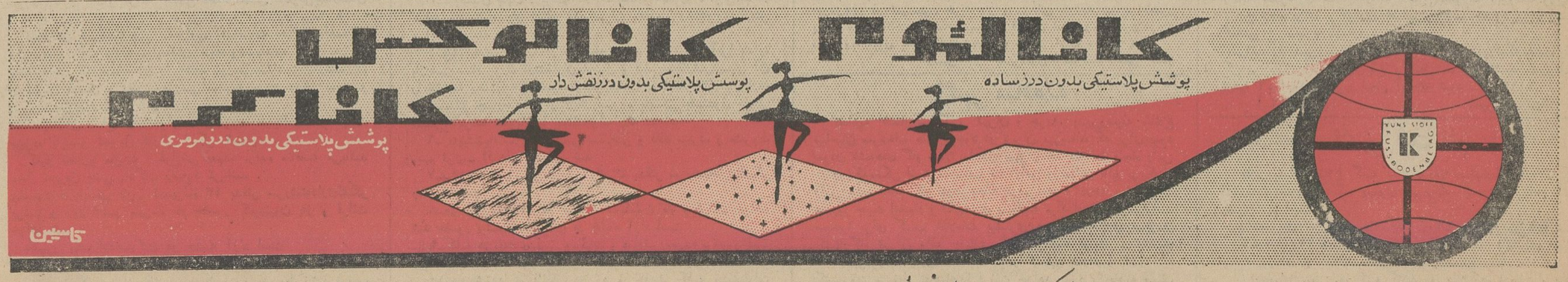

نماینده رسمی وانحصاری در ایران: شرکت سهامی کانالوم ایران - تهران خیابان حافظ جنب بانک ایرانیان شماره ۷۲ تلفن: ۶۸۸۹۳

بعلت تغییر فصل

زکام و آنژین

درخانواده‌ها شیوع یافته

درچند روزاخیر بعلت تغییر فصل و تغییر هوا زکام وسرماخوردگی در تهران شیوع یافته واغلب بیمارانی که بمطب های خصوصی ودرمانگاه ها مراجعه میکنند مبتلایان به زکام و سرماخوردگی هستند .

صدی شصت بیماران

خبرنگار بهداشتی ما ضمن تماس بامسئولین درمانگاههای دولتی و مطب های‌خصوصی پزشکان گزارش‌میدهد، درحدود صدی ۶۰ از بیماران مراجعه کننده به این مراکز مبتلا به‌گریپ وسرماخوردگی هستند و نسبت این بیماری مسری‌بین‌بزرگسالان‌و کودکان تقریبا مساوی است .

روساو پزشکان درمانگاهها اظهار میدارند: تغییر هوا و پائین آمدن درجه حرارت مخصوصادرشب هاموجب سرما خوردگی مردم گردیده است ، بدین معنی که‌اوایل شب هوا تقریبا گرم است وباتکای همین گرما براثر عدم مراقبت وپوشش کافی‌در سحرگاه که‌درجه حرارت هوا پائین میرود ، کودکان و بزرگان باصطلاح گرفتار چایمان یاعرق‌چا میگردند .

همچنین عده‌ای درحالیکه بدن‌آنها گرم و عرق‌کرده‌است از دوش آب سرد استفاده میمایند و همین امر موجب سرماخوردگی شدید میگردد .

رئیس درمانگاه کانون خیرخواه اظهار داشت: بعلت تغییرفصل بیماری زکام وسرما خوردگی و آنژین زیاد شده است و تعداد زیادی از بیماران سرپائی که‌بدرمانگاه مراجعه‌میکنند به‌زکام وآنژین مبتلا هستند ، که دستورات داروئی به‌آنها داده میشود.

● کاهش اسهال وقی

خبرنگار ما میافزاید ، آماردرمانگاه ها نشان میدهد، که‌نمونه های بیماری های قی واسهال در اطفال کم‌شده است ودرعوض بیماری «چایمان» و زکام افزایش یافته است .

توضیح برق تهران

در مورد حکمیت میان برق دولتی وبرقهای خصوصی سازمان برق‌تهران امروز اطلاع داد که ارجاع حکمیت طبق قوانین ایران از طرف سازمان‌های دولتی باشخاص ممنوع گردیده است اما چون آقای مهندس ریاضی‌ریاست مجلس شورای ملی اضافه بر مقام شامخ خود از شخصیت های علمی کشورند وبر کلیه طبقات‌تحصیل کرده خاصه مهندسان کشورسمت استادی داشته و دارند ، هرگاه قبول کرده‌و در مواردی که از ایشان تقاضا شود نظریات ارشادی اظهار بفرمایند کلیه دستگاههای فنی و صنعتی کشور از این هدایت برخوردار خواهند بود ودر مورد برقهای اختصاصی هیچگونه تقاضائی از معظم‌له بعمل نیامده‌است.

ورود

آقای دکتر علی راسخ متخصص بیماریهای زنان از مسافرت اروپا بتهران بازگشت .

تقویم اطلاعات

دوشنبه - بیست‌و سوم شهریور ماه ۱۳۴۳- هفتم‌جمادی‌الاول ۱۳۸۴- چهاردهم سپتامبر ۱۹۶۴

اذان صبح ساعت ۴و۱۳ دقیقه

طلوع آفتاب ساعت ۵و۴۵ دقیقه

غروب آفتاب ساعت ۶و۶ دقیقه

برنامه امشب

تلویزیون ایران

۶٫۰۱ اعلام برنامه
۶٫۰۴ فیلم‌سینمائی«شهردار شهرما»
۷٫۴۵ جستجو درجهان کودك
۸٫۰۰ هنرهای زیبا
۸٫۳۰ عجائب خلقت
۹٫۰۰ مسابقه بی سابقه
۹٫۳۰ اخبار
۱۰٫۰۰ مردان عمل
۱۰٫۲۰ تئاتر
۱۱٫۵۰ پایان برنامه

تلویزیون امریکا

۱۶٫۰۰ کاپیتان کانگرو
۱۷٫۰۰ برنامه هوش‌دانشگاه
۱۷٫۲۵ بعدا اعلام خواهد شد
۱۷٫۵۵ اخبار
۱۸٫۰۰ سرگذشت
۱۸٫۳۰ رازمن چیست ؟
۱۹٫۰۰ برنامه (سزار)
۱۹٫۳۰ برنامه دانی‌تامس
۲۰٫۰۰ واریته
۲۰٫۵۰ مدافعین
۲۱٫۴۵ استوالن (فیلم)

پیش بینی هوا

اداره هواشناسی پیش بینی وضع هوای ایران را تاظهر فردا بدینقرار اعلام داشت :

هوای سواحل دریای مازندران‌نیمه ابری دربعضی نقاط تمام ابری همراه بابارندگیهای خفیف میباشد .

هوای تهران‌و بقیه نقاط صاف ، گاهی همراه باکمی ابر، و دربعضی نقاط کمی غبارآلود پیش بینی میشود گرمترین نقاط اهواز باحداکثر ۴۶درجه‌وحداقل ۳۶درجه بودوخنك‌ترین نقاط کرمان باحداکثر ۳۳درجه ،و حداقل ۷ درجه بوده است .

حداکثر درجه حرارت تهران ۳۳ وحداقل آن ۲۰ درجه‌بود .

حداکثر میزان بارندگی ازرامسر ۴میلیمتر باران گزارش شده است

امپراطور اتیوپی

بقیه از صفحه اول

کردند وسپس آقایان حسنعلی‌منصور نخست وزیر ، روسای مجلسین ، وزیر امور خارجه ، تیمسار ارتشبد حجازی رئیس ستاد بزرك ارتشتاران تیمسار ارتشبد دکتر آریانا ، رئیس کل تشریفات دربار و فرمانده گارد شاهنشاهی را که در طرف راست پلکان ایستاده بودند به اعلیحضرت امپراطور اتیوپی معرفی فرمودند - اعلیحضرت امپراطور اتیوپی نیز همراهان خود را به شاهنشاه معرفی کردند .

پس از مراسم معرفی ۲۱ تیرتوپ بمناسبت ورود اعلیحضرت امپراتور اتیوپی شلیك شد و هشت فروند هواپیمای جت‌نیروی‌هوائی‌شاهنشاهی که‌ازهواپیمای‌حامل امپراطوراستقبال کرده بودند از فراز فرودگاه‌مهرآباد عبور کردند .

● درجایگاه مخصوص

آنگاه‌شاهنشاه ومیهمانان‌عالیمقدرشان بجایگاه مخصوص تشریف فرما شدند و گارد احترام مراسم احترام نظامی بجای‌آورد و سرود امپراطوری‌اتیوپی و سلام شاهنشاهی ایران نواخته‌شد. پس‌ازبازدیداعلیحضرتین‌ازگارداحترام شاهنشاه‌هیئت‌دولت وسایرمستقبلین را به اعلیحضرت امپراطور اتیوپی معرفی کردند و سپس اعلیحضرتین با اتومبیل بسوی تهران حرکت فرمودند .

● تقدیم کلید طلائی شهر

مسیر اعلیحضرتین با پرچم های دو کشور زینت یافته بود و اهالی پایتخت‌ازمیهمانان شاهنشاه استقبال گرمی بعمل میآوردند ، در میدان ۲۴ اسفند شاهنشاه و امپراطور اتیوپی به‌جایگاه‌مخصوص تشریف فرماشدند دراین‌محل آقای دکتر شادمان‌شهردار تهران پس از عرض خیر مقدم کلید طلائی‌شهر را به اعلیحضرت‌امپراطور اتیوپی تقدیم کرد .

در این مراسم آقایان نخست‌وزیر ورئیس‌کل تشریفات شاهنشاهی‌و سه نفر از ملتزمین اعلیحضرت امپراطور اتیوپی افتخار حضور داشتند.

● در کالسکه سلطنتی

ازمیدان ۲۴ اسفند شاهنشاه و اعلیحضرت امپراتور اتیوپی بوسیله کالسکه سلطنتی از طریق خیابان‌های شاهرضا و پهلوی به ابتدای بلوار کرج عزیمت فرمودند و از آنجا بوسیله اتومبیل به کاخ صاحبقرانیه تشریف فرماشدند.

هنگام ورود اعلیحضرتین به کاخ صاحبقرانیه‌درمدخل کاخ‌میهمانداران اعلیحضرت امپراطور بمعظم‌له معرفی شدند .

● هدیه اهالی شهر

در ساعت پنج و نیم بعد از ظهر امروز آقای دکتر شادمان شهردار تهران در کاخ صاحبقرانیه بحضور اعلیحضرت امپراتور اتیوپی بار می یابند و هدیه اهالی شهر تهران را که شامل یك جعبه بسیار نفیس‌میناکاری و آلبوم فوق العاده نفیسی است از طرف اهالی پایتخت به اعلیحضرت امپراطور اتیوپی تقدیم مینماید .

میهمانی شاهنشاه

امشب‌ازطرف شاهنشاه وشهبانوی ایران‌بافتخارامپراتور اتیوپی‌ضیافتی بشام در کاخ سعد آباد داده خواهد شد در این ضیافت اعضای خاندان جلیل‌سلطنت ، هیئت دولت وعده‌ای ازشخصیت‌های مملکتی‌حضورخواهند داشت .

آشنائی باکشور اتیوپی

اتیوپی که‌در کشور ما هنوز بنام حبشه شهرت‌دارد ازکشور های آفریقای شرقی است و مساحت آن بالغ بر ۶۳۵ هزار کیلو متر مربع است .

بموجب آماری که‌در سال۱۹۵۶ انتشار یافته جمعیت اتیوپی‌به ۱۹ میلیون وپانصد هزار نفر بالغ میگردد .اتیوپی یك کشور کوهستانی است و پایتخت آن آدیس‌آبابا نام دارد .

رژیم‌اتیوپی مشروطه‌سلطنتی است واعلیحضرت هیلاسلاسی دویست‌و بیست‌وپنجمین وارث تاج و تخت حضرت سلیمان هستند، معظم‌له در تاریخ ۲۳ ژوئیه سال ۱۸۹۲ بدنیا آمدند ودر ۲ نوامبر ۱۹۳۰ به تخت سلطنت نشستند.

اعلیحضرت هیلاسلاسی در سال۱۹۳۱فرمان تشکیل‌پارلمان را صادر کردند و یك قانون اساسی جدید برای اتیوپی انتشار دادند .پارلمان اتیوپی ازدو مجلس سناو نمایندگان تشکیل میشودسنای اتیوپی۲۰۵ عضو دارد ودوره نمایندگی آن شش سال است .

مجلس نمایندگان‌از ۲۱۰نفر تشکیل میشود واعضای آن‌برای مدت چهار سال از طرف ملت انتخاب میگردند .

اتیوپی در سال ۱۹۳۵ از طرف موسولینی ، دیکتاتور سابق ایتالیا، بدون اعلان جنك مورد حمله قرار گرفت‌و عملا بوسیله ایتالیائی ها اشغال گردید. اعلیحضرت هیلاسلاسی تاآخرین حد توانائی بجنك‌ادامه دادند ولی سرانجام ناچارشدند کشور را ترك کنند .

موسولینی کشور اتیوپی را به ایتالیا ملحق ساخت و «ویکتورامانوئل» سوم پادشاه آن‌کشوررا امپراطوراتیوپی‌اعلام کرد، ولی در سال ۱۹۴۱ ، در بحبوحه جنك جهانی دوم ،نیرو های انگلیس اتیوپی را آزاد کردند .

مبارزه بابیسوادی

بقیه از صفحه

بیسوادی فعالیت نماید .

ضمنا پیشنهاد خواهد شد که ریاست عالیه این‌شورا رانیز شاهنشاه بعهده بگیرند .

این‌شورا باشرکت اغلب آقایان وزراء و باشرکت کلیه نمایندگان سازمانهائی که‌درامرمبارزه بابیسوادی کوشش میکنند تشکیل میشود . تا بااجرای یك برنامه صحیح جهل و بیسوادی از کشور ما ریشه‌کن شود وپس‌از اجرای آن طی ۸سال دیگر بیسواد درمملکت یافت نشود .

● گزارش کار

دراین مراسم‌آقای نقیب‌زاده رئیس اداره کل آموزش بزرگسالان ضمن گزارشی گفت :

دراین کلاس ۱۷۰ تن از مسئولان آموزش بزرگسالان شرکت دارند . مدت ۵روز دوره این کلاس ادامه‌ا خواهد داشت، ودر پایان‌دوره کلاس ، پیشنهاد های مسئولان آموزش بزرك‌سالان بصورت‌قطعنامه‌ای تسلیم‌مقامات فرهنگی خواهد شد .

درپایان آقای‌کیانی مسئول‌آموزش فرهنك خراسان مطالبی در زمینه مشکلات کارمسئولان آموزش، فرهنك دراستانها و شهرستانها بیان داشت:

نمایشگاه

بقیه از صفحه اول

حضرت شهبانو به غرفه موسسه استاندارد ها راهنمائی شدند ودراین غرفه وسیع و طولانی انواع میوه و سبزیجات حبوبات‌وخشکبار وهمچنین جایگاه خشك کردن،و اتاقك گوگرد مخصوص برگه قرار داشت . آقای دکتر عالیخانی وزیراقتصادو مهندس شایگان مدیر کل موسسه‌استاندارد طی بازدید توضیحات کافی بعرض میرساندند .

محصولات مزبور ، همه از نوع محصولات صادراتی ایران است‌که بوسیله موسسه استاندارد ها برای صادرات آماده می باشد و فعالیت موسسه استاندارد ها را در زمینه افزایش‌و بهبود صادرات نشان‌میدهد.

مراسم بازدید در ساعت شش ونیم بعداز ظهر پایان یافت و شاهنشاه‌و علیاحضرت شهبانو محوطه نمایشگاه را که در جنوب هتل‌هیلتون قرار دارد ترك فرمودند .

۱۰۰۰ گاراژ

بقیه از صفحه اول

باانتقال ،موسسات مسافربری و باربری بحومه‌تهران یکهزار توقفگاه خالی میشود و بااین اقدام میتوان در سراسر تهران پارکینك احداث کرد.

● تصویب شورای ایمنی

خبرنگار ما مینویسد : پیشنهاد اداره راهنمائی و رانندگی درمورد انتقال موسسات مسافربری بخارج شهر بتصویب شورای ایمنی شهر تهران رسیده و از طرف شور ابه بنگاههای مسافربری و باربری توصیه شده که قبل از هرگونه اقدام از طرف شورا گاراژهای خود رابخارج شهر منتقل کنند و فقط در شهر دفتری برای مراجعه اشخاص داشته باشند .

مقامات راهنمائی‌و رانندگی‌اظهار میدارند:چون شهر تهران گنجایش وسائط نقلیه بیشتری ندارد برای جلوگیری از کندی «ترافیك» باید سعی شود امکانات بیشتری برای سهولت رفت‌وآمد در شهر فراهم گردد ، بهمین منظور گاراژ های بنگاههای مسافربری وباربری باید بخارج شهر منتقل گردد ، محل گاراژها پارکینك های خوبی برای شهر خواهد بود ، ضمنا شهرتهران از اتوبوسهای مسافربری و کامیون های سنگین خالی میشود.

● توقفگاههای عمومی

برای اجرای این طرح پیش‌بینی های لازم شده است، باین ترتیب که در ابتدای جاده های کرج ، جاجرود ، شهرری ، ساوه‌وخراسان توقفگاههای بزرك تاسیس میگردد

دراین توقفگاهها که عمومی‌خواهد بود اتوبوسها و کامیونها برای حمل بار و مسافر متوقف میشود و بنگاههای مسافربری مسافران‌خود رابه این توقفگاهها راهنمائی می‌کنند.

تاسیس توقفگاههای مزبور در درجه اول باشخاصی که حاضربه سرمایه‌گذاری هستند واگذار می شود و در صورتیکه کسی برای اینکار اقدام نکند شهرداری راسا اقدام به تاسیس توقفگاه میکند و بااخذ کمیسیون وحق توقف اجازه میدهد اتوبوسها و کامیونهای بنگاه های مسافربری وباربری از این توقفگاه‌ها استفاده کنند.

شکست کودتای ویتنام قطعی شد و رهبر آن بگریه افتاد!

سایگون- ۱۴ سپتامبر - رویتر- یونایتد پرس- امروزشکست کودتای نظامی ویتنام جنوبی‌قطعی شد وژنرال های شورشی‌اعلامیه‌وفاداری بحکومت ژنرال‌خان را امضاء واعلام کردند که بوی وفادارند .

برای اعلام شکست‌کودتا امروزیك کنفرانس مطبوعاتی ترتیب داده شد که ژنرال «نگوین کانوکی» فرمانده نیروی هوائی که‌در حوادث دیروز به‌خان وفادار مانده بود، وهمچنین عده‌ای از ژنرال‌های کودتاچی درآن شرکت داشتند .

ژنرال «کی» گفت دیروز اصولا کودتائی روی نداد بلکه تنها نقل و انتقالات نظامی صورت گرفته بود .

گریه میکرد !

ماژور ژنرال «نگوین‌وان‌دوك» فرمانده نیروهای کودتا در مصاحبه در کنار ژنرال «کی» نشسته بود. وی کاملا خشمگین بود و تقریبا بحال گریه افتاده بود.

درکنفرانس اعلام شد که‌در مذاکرات ژنرال های‌هوادار ومخالف خان‌توافق شده است که پیشنهاداتی تسلیم حکومت شود که‌از جمله آنها اخراج کمونیست هااز دستگاه های دولتی‌و جدائی مذهب از سیاست است .

مقامات امریکائی امروز رضایت عمیق خود را از شکست کودتا ابراز داشتند ودر حقیقت پشتیبانی قاطع امریکا ازخان نقش مهمی در اعاده قدرت او بازی کرد .

چند ساعت بعداز اعلام قطعی‌شکست کودتای ویتنام باردیگر هزاران نفر ازمردم سایگون به خیابانها ریخته و اعلام کردند اگر خان‌قول ندهدکشور رابسوی دموکراسی رهبری کند به مخالفت بادولت ادامه خواهند داد . تاآخرین قطره خون خودبرای‌استقلال وآزادی مبارزه خواهند کرد .

درتمام مدت تظاهرات سه هلیکوپتر نظامی برفراز تظاهر کنندگان پرواز میکرد .

داغستانی محاکمه میشود

بغداد -۱۴ سپتامبر -خبرگزاری فرانسه - ژنرال محمد نافع فرماندار نظامی عراق اعلام داشت که گروه ارتجاعی که رهبری آنها را غازی داغستانی بعهده داشت به زودی در دادگاه نظامی محاکمه خواهند شد .

وی‌اضافه کردکه ادعانامه دادستان علیه این عده بزودی پایان خواهد یافت .

ژنرال نافع هفته گذشته بیك‌توطئه خرابکارانه تازه اشاره کرده بودولی باین موضوع در اعلامیه ای که روز جمعه در بغداد انتشار یافت اشاره‌ای نشده بود .

در این اعلامیه فرماندارنظامی عراق از نود و یك تن از متهمینی که در دادگاه نظامی محاکمه می شوند نام برده شده بود .

ساختمان پارك جلالیه

برنامه ساختمان پارك های مختلف در تهران در جلسه ای با حضور وزرای آبادانی و مسکن - و آب و برق و شهردار تهران مورد بررسی قرار گرفت .

در این جلسه آقای جواد منصور معاون نخست‌وزیر - آقای مهندس نیرومند مدیر عامل سازمان مسکن - سرکار سرهنك معصومی مدیر عامل بنگاه‌جنگلبانی‌و چندتن ازکارشناسان وزارتخانه ها حضور داشتند .

دراین جلسه‌برنامه آغاز ساختمان پارك جلالیه که تا چند روز دیگر شروع میشود مورد رسیدگی و تایید قرار گرفت .

همچنین برنامه ایجاد پارك‌بی‌سیم پهلوی - پیشرفت کار های‌ساختمانی پارك ولیعهد واقع در بیسیم نجف آبادوپارك نازی آباد باطلاع‌کمیسیون رسید .

این‌کمیسیون‌هفته ای یکبارتشکیل خواهد شد و در آن مسائل مربوط به احداث پارکهای عمومی در تهران مورد رسیدگی قرار خواهد گرفت.

تیرانداز ناشناس

طبق گزارش خبرنگار مادرکرمان بعداز ظهر دیروز در صحرای «سرسبیل» کرمان از طرف‌شخصی ناشناس بطرف پسربچه ۹ساله‌ای که زیرسایه درختی نشسته بود، گلوله‌ای شلیك شد . در این‌حادثه انگشتان دست راست پسربچه که حسین نام دارد قطع گردید و از ناحیه سینه و شکم نیز بسختی مجروح شد . کودك مجروح رابه بیمارستان محمدرضاشاه پهلوی منتقل کردندوفعلا برای دستگیری تیرانداز ناشناس فعالیت میشود.

تغییرات تازه‌در دانشگاه

بقیه از صفحه اول

اجرا گذاشته خواهد شد .

یك مقام مطلع دانشگاهی در مورد این تغییرات به خبرنگار ما گفت : برای اجرای این برنامه ها سازمانی بنام ثبت‌نام وبرنامه ها در دانشگاه تشکیل خواهد شد و کلیه امور تحقیقاتی و آموزشی‌را بعهده خواهد گرفت .

همین مقام گفت طبق تصمیماتی که اتخاذ گردیده است دانشجویان سال اول که امسال وارد دانشگاه میشوند اگر بعدازمدتی‌نشان‌بدهند که‌استعداد تحصیل دردانشگاه‌را ندارنددانشگاه عذر آنان را خواهد خواست . برای مثال چون امتحانات دانشگاه بصورت سمستری انجام میشود اگر دانش جوئی در یکی از سمستر ها نمره‌قبولی دانشکده خودرا بدست‌نیاورد یاو تذکر داده می شود که برای جبران عقب ماندگی‌خود در«سمستر» بعدفعالیت کند واگر پیشرفتی در وضع تحصیلی وی حاصل‌شد، میتواند ادامه‌تحصیل بدهد

ضمنا دانشگاه‌برای هر یك ازسال های تحصیلی در دانشکده ها واحد هائی تعیین کرده است که‌دانشجویان باید درطول‌مدت سال واحدهای‌تعیین شده‌را بدست بیاورند .

خبرنگار ما می نویسد از امسال ماشین های مخصوص آ ی . بی . ام در دانشگاه نصب خواهد شد که کلیه کار های تحقیقاتی آماری در مدت کوتاهی بوسیله آن انجام شود .

مثلا بوسیله ماشین های مزبور معین خواهد شد که تعداد دانشجویان هر دانشکده را تا چه میزان از اهالی شهرستانها تشکیل میدهند و هرکدام از آنها ازکدام شهرستان هستند ویا اینکه دانشجویان در کدام یك از دروس خود در دوران دبیرستان‌ضعیف بوده‌اند .

خبرنگار ما می‌نویسد دانشجویان دانشکده فنی وموسسه ژئوفیزیك وسایر دانشجویان دانشکده هائی که کار های تحقیقاتی دارند کار های‌خود را بوسیله این ماشین ها انجام میدهند تاکنون موسسه ژئوفیزیك کار های تحقیقاتی خودرا برای مطالعه و اظهار نظر به بلژیك می‌فرستاد در صورتیکه بانصب‌دستگاههای جدید دیگر این مشکلات مرتفع میگردد .

ضمنا برای کار های صنعتی ازقبیل سد سازی و غیره نیز از ماشین های مزبور استفاده خواهد شد .

قهرمانان تیراندازی امریکا و پاکستان وترکیه مورد پذیرائی ارتش شاهنشاهی قرارگرفتند

اداره روابط عمومی ستاد بزرك ارتشتاران اعلام داشت :

از طرف تیم تیراندازی ارتش شاهنشاهی ایران در ساعت شش و نیم بعد از ظهر دیروز بافتخار تیم های تیراندازی امریکا - پاکستان و ترکیه مجلس ضیافتی در باشگاه افسران تیپ‌گارد شاهنشاهی ترتیب داده شده بود .

دراین ضیافت تیمسار سرتیپ‌هاشمی نژاد و سرکار سرهنك بهره‌ای و کلیه افسران ستاد گارد شاهنشاهی و افسران ستاد سازمان مسابقه های تیراندازی حضور داشتند .

ابتدا بوسیله تیمسار سرتیپ‌هاشمی نژاد بمدعوین خوش آمد گفته‌شد و پس از مراسم معارفه پذیرائی از میهمانان تاساعت ۸ بعداز ظهرادامه داشت .

ساعت ۶و نیم بامداد امروز نیز مراسم توجیه تیم ها در آمفی‌تاتر دانشکده افسری انجام گردید ابتدا سرتیپ ایرج انصاری رئیس هیئت مدیره مسابقه های تیراندازی ضمن اظهار خیر مقدم شرح مبسوطی در باره نحوه اجرای برنامه ها بیان داشت سپس بوسیله معاون و رئیس ستاد و افسر عملیات سازمان اداره کننده مسابقه های تیراندازی مطالبی باطلاع اعضای تیم های شرکت کننده رسانیده شدو تیم ها پس از پایان مراسم درساعت ۷و ربع بامداد امروز بمنظور شرکت در تمرین های ابتدائی تیراندازی بمیدان تیر پرندك اعزام گردیدند .

برای مطب پزشکان

بقیه از صفحه اول

● طرح بیمه

وزیر بهداری سپس به طرح بیمه دارو و بیمه درمان‌اشاره کردو متذکر گردید که متاسفانه سنگینی بودجه بیمه همگانی بحدی است که با امکانات فعلی کشور ما چنین کاری محال است . البته این آرزوی ماست که روزی بتوانیم با تامین بودجه لازم ، بیمه همگانی را در کشور اجرا نمائیم .

نظر ما اینست که فعلا بیمه دارو و بیمه درمان رادریکی‌دو نقطه‌بصورت آزمایشی عمل کنیم وبه‌بینیم نتایج آن‌چیست واشکالات آن کدام است؟ البته‌برای اجرای این‌نظر احتیاج به فراهم کردن مقدماتی داریم که وزارت بهداری اکنون سرگرم تهیه آنها است،درصورتیکه نتایج مطلوب‌بدست آمد بتدریج بیمه دارو و درمان رادر نقاط دیگر کشور توسعه خواهیم داد .

● برنامه بازدید

آقای‌دکترآموزگار گفت: برنامه‌بازدید از داروخانه های کشیك را ادامه می دهیم و همچنین به مطب پزشکان کشیك نیز سرکشی خواهم کرد . این بازدید ها صددرصد بدون‌اطلاع قبلی خواهد بود .

در بازدید داروخانه ها بجز یك داروخانه در تجریش که دکترمسئول آن حضور نداشت ، خوشبختانه‌بقیه خوب‌کار میکردند ، طبق دستوریکه دادم داروخانه تجریش تعطیل شد .

● پزشکان مشمول

وزیر بهداری در پایان اظهارات خود متذکر گردید . پزشکان‌مشمولی که در اولین دوره سپاه بهداشت شرکت نکرده‌اند و در حقیقت فراری بحساب می‌آیند ، طبق بخشنامه‌ایکه صادر کرده‌ام در هرجا که باشند بوسیله بهداری محل بمرکز اطلاع داده میشود و با همکاری ماموران انتظامی به‌اداره نظام وظیفه‌راهنمائی خواهند شد .

باین‌ترتیب پزشکانی که‌نام آنها بوسیله اداره نظام وظیفه جزو غائبین اعلام شود اعم از اینکه مطب‌خصوصی داشته باشند و یابرای دولت کار کنند به خدمت اعزام خواهند شد .

مشمولین

بقیه از صفحه اول

اعلامیه گزارش داد که‌چون‌عده‌ای از فارغ‌التحصیلان اقدام فوری ، در مورد تکمیل پرونده و تعیین ارزش تحصیلی خود برای تسلیم به‌شورای عالی فرهنك بعمل نمی‌آورند واغلب دو -سه سال تعیین ارزش تحصیلی آنان بطول می - انجامد .

از طرف اداره نظام‌وظیفه عمومی اقدام شده است‌وطبق صورت جلسه کمیسیون مشترك فرهنك و اداره نظام‌وظیفه مشمولین فارغ‌التحصیل خارج از کشور فقط سه ماه فرصت دارند جهت تکمیل پرونده خود اقدام کنند در غیر اینصورت پس از انقضای مهلت مقرر مشمولین مزبور بعنوان مشمول عادی شناخته شده و بادرجه سربازی به خدمت اعزام میشوند .

اضافات فرهنگیان

بقیه از صفحه اول

سام معاون کل وزارت فرهنك به خبرنگار ما گفت :

بکلیه وزارتخانه ها اجازه داده شده است که از محل صرفه‌جوئی های‌خودترفیعات کارکنان وزارتخانه ها را پرداخت نمایند ولی وزارت فرهنك چون هیچگونه صرفه‌جوئی ندارد از این جهت بعد از خاتمه تعطیلات‌تابستانی‌ماازمجلس خواهیم خواست که اجازه داده شود از محل بودجه‌عمومی کشورترفیعات فرهنگیان پرداخت گردد .

آقای دکتر سام گفت یکهفته پس از باز شدن مجلس ما تقاضای خودرا تقدیم خواهیم کرد .

ازدواج نامتناسب

بقیه از صفحه ۱۸

شد که فریده متوجه جریان شودو به پاسگاه بیاید .

● اگر میگفت ...

فریده میگفت : جمشید جوان خوبی‌است و اگر از همان روز اول بمن راست گفته بود کارش باینجا نمیکشید ، زیرا اگر بمن میگفت که پدرش عاقش کرده من دوباره بدنبال کارم میرفتم و مخارج خود و اورا تامین میکردم تا کارمناسبی پیدا کند . ولی او حاضر نشد از غرور خود دست بردارد و کارش باینجا کشید که سرش رابتراشند وبزندانش بیندازندحالا منهم‌چاره‌ای ندارم جزاینکه‌طلاقم‌رابگیرم .برای اینکه حاضر نیستم بامردیکه‌بجرم دزدی بزندان رفته زندگی کنم.

جمشید صبح‌امروز بدادسرااعزام گردید تا بمجازات برسد .

دکتر علی راسخ

متخصص بیماریهای زنان

ازمسافرت اروپا بازگشت

ومطب کماکان دائر است

۱-۲ آ-۲۱۳۳۶

صیدماهی در شمال

برای مدت یکسال محدود میشود

بطوریکه خبرنگار ما کسب اطلاع کرده است ، در کمیسیونی که در نخست‌وزیری باشرکت آقایان جواد منصورمعاون نخست‌وزیرودکترفرهنك مهرمعاون کل وزارت دارائی وعده‌ای دیگر تشکیل گردیده در باره صید ماهی در شمال تصمیماتی اتخاذ شده است .

بقرار اطلاع قرار است فعلا برای یکسال صید ماهی در شمال محدود شود .

یك مقام مطلع بخبرنگار ما گفت: این محدودیت لازم‌و ضروری بود . زیرا در غیر اینصورت تا دو سال دیگر نسل ماهی سفید ، سوف وچند ماهی دیگر در دریاچه شمال (غازیان) ازبین میرفت .

بعلاوه برای جلوگیری ازنابودی نسل ماهی در شمال تصمیم گرفته شده‌است که‌درمرداب غازیان‌اقداماتی برای تکثیر مصنوعی ماهی ولاروبی بعمل آید و از صید ماهی با تور های نایلونی وکم‌قطر و همچنین از صید بی‌رویه بشدت جلوگیری شود .

تهران قهرمان پینك پنك شد

صبح امروز مسابقات تیمی پینك‌پنك قهرمانی کشور دختران زیر نظر فدراسیون پینك پنك در سالن محمد رضا شاه پهلوی خاتمه یافت و درنتیجه تیم دختران تهران‌مرکب‌از دوشیزگان وبانوان : سیما احمدیه‌رامونا داربین آذرنصیری وقدسی فیضی‌قهرمان اول کشورشدند . و تیمهای مشهد ،تبریز رشت و شیراز به ترتیب دوم تا پنجم شدند مسابقات تیمی پسران و انفرادی دو دسته ادامه دارد .

بازداشت ٤ نفر عراقی

٤٠ نفر ایرانی‌که دربصره زندانی بودند تحویل ایران شدند

خبرنگار مادر خرمشهر گزارش‌می دهد، دیروز چهارنفرعراقی که‌درحدود یکماه پیش بطور قاچاق وارد ایران شده وبزیارت آستان قدس رضوی رفته بودند هنگامی که قصد داشتند ازمنطقه مرزی خرمشهر بعراق‌بروند بازداشت شدند و تحویل دادگستری خرمشهر گردیدند .

ضمنا صبح امروز ٤٠ نفر ایرانی که‌در حدود سه‌ماه قبل بطور قاچاق بخاك عراق رفته ودر بصره زندانی بودند ازطرف مقامات مرزی عراق تحویل مامورین ایرانی شدند و از طریق دادگستری‌خرمشهر تحت‌تعقیب قرار گرفتند .

انجمن فرهنگی ایران وفرانسه

INSTITUT FRANCO-IRANIEN

ثبت‌نام درکلاسهای انجمن فرهنگی ایران وفرانسه درسال تحصیلی ۱۳۴۳-۱۳۴۴

داوطلبان میتوانند از شنبه ۲۸ شهریور ماه الی پنجشنبه ۲ مهر ماه همه روزه‌ازساعت سه و نیم‌تاشش و نیم‌بعد از ظهر در محل انجمن خیابان شاهپور علیرضا (حشمت‌الدوله سابق) شماره ۵۸ ثبت نام نمایند . داوطلبان به تناسب پایه تحصیلات و قدرت در زبان فرانسه میتوانند در کلاسهای زیر ثبت نام نمایند :

۱- کلاسهای مقدماتی و تمرین زبان فرانسه

در پایان دوره دوساله داوطلبان مفتخر بدریافت گواهینامه انجمن خواهند شد .

۲- کلاسهای موسسه آموزش سمعی و بصری انجمن برای دانشجویان مبتدی که مایل‌باشند بزبان فرانسه و مکالمه دراین زبان بمدت کوتاهتری آشنا شوند .

۳- کلاسهائیکه دانشجویان‌راپس از گذراندن امتحان مفتخر به دریافت شهادتنامه های :

"Certificat Pratique de Langue Française"

و

"Diplôme d'Etudes Françaises"

مخصوص دانشجویان خارجی‌دانشگاه پاریس (سوربن) خواهد ساخت کلاسها از روز شنبه ٤ مهر ماه در محل انجمن دائر خواهد بودو پس‌ازاین تاریخ تقاضای ثبت‌نام پذیرفته نخواهدشد. ازداوطلبان جدید تقاضا میشودبرای ثبت نام‌دوقطعه عکس ٤×٦ ارائه دهند و دانشجویان‌قدیم انجمن کارت تحصیلی سال ۱۳۴۲-۱۳۴۳ خود را همراه داشته باشند .

۱-۳ آ-۲۱۲۹٤

ازهمین هفته در

تراس نیاگارا- سالن امپایر

عصیان بزرگ

باشرکت الك گینس - درك بوگارده

Damn the Defiant

محصول کمپانی گلمبیا

سینماسکوپ - رنگی

دوبله بفارسی

آگهی فروش اتومبیل

فرماندهی کل نیروهای مسلح کشور اردن هاشمی آگهی مینماید که سیزده اتومبیل سالن را در مزایده علنی در ساعت ۱۱ بامداد روز چهارشنبه ۲۳ر۹ر۱۹۶٤ درپادگان الغباوی بفروش میرساند. علاقمندان بخرید باداره مهندسی برق و میکانیك ملکی (معاون انبارها) درپادگان محطه‌دروقت اداری مراجعه نمایند و تفصیلات لازم را بموجب شروط زیر دریافت کنند.

۱- مالیات‌و عوارض گمرکی از طرف‌خریدار پرداخت میگردد باستثنای اجرت آگهی که از طرف ارتش پرداخت میشود . مالیات وعوارض گمرکی ۱۳ اتومبیل مورد بحث بموجب ماده اصلاحی ماده (۱٤) قانون گمرکات و مکوس شماره (۱۳) سال ۱۹۶۳ دریافت میگردد.

۱- شرکت‌کنندگان در مزایده باید۲۰٪ را بعنوان تامین فوری پرداخت نمایند .

آ-۲۱۳۸۸ رئیس کمیسیون فروش سرهنك دوهندام الجنده

اتوبوسی با ۳۶ مسافر بدره سقوط کرد

دراین حادثه که درجاده زیرآب ـ شاهی رخ داده ۳ نفر از مسافرین کشته وبقیه مجروح شدند

عصر دیروز اتوبوسی که با ۳۶نفر مسافر و مقداری بار از زیرآب‌عازم شاهی بود در هفت کیلومتری‌زیرآب بعلت بریدن ترمز بدره سقوط کردو در همین حادثه سه نفر کشته شدند و بقیه مسافرین مجروح گردیدند .

خبرنگار ما در زیرآب حادثه را چنین گزارش میدهد :

بعد از ظهر دیروز اتوبوس شماره ۶۷۰۶۸ برانندگی علی حمزه نژاد که در خط زیرآب ـ شاهی کار میکند با ۳۵ نفر مسافر از زیرآب عازم شاهی شد . در نزدیکی قریه (جوارم) برسر راه‌شاهی ، سربالائی تند و خطرناکی وجود دارد و در این سربالائی بودکه اتوبوس بعلت زیادی مسافرین و سنگینی بارنتوانست بالا برود و به اصطلاح«نکشید» و شروع بعقب‌رفتن کرد راننده که متوجه شده بود ترمز اتوبوس نیز بریده است ، سعی‌کرد بوسیله استفاده از دنده اتوبوس را متوقف سازد ، ولی اتوبوس مسافتی رابعقب طی کرد و از لبه پرتگاهی در یك دره ۴۰ متری سقوط کرد .

● ۳ نفر کشته

درهمین‌حادثه‌سه نفر ازسرنشینان اتوبوس که دو پسربچه و یك پیرمرد بودند کشته و بقیه مسافرین ، از جمله راننده و کمك راننده اتوبوس مجروح شدند که حال ۸ نفر از مجروحین‌وخیم است . با اعلام‌مراتب بژاندارمری‌زیرآب و شاهی بلافاصله از طرف سازمان بیمه های اجتماعی کارگران شاهی دو دستگاه آمبولانس بمحل حادثه اعزام شد و کلیه مجروحین بشاهی انتقال یافتند و در بیمارستان بستری گردیدند .

● اسامی مجروحین‌ومقتولین

ساعت۸ بعد از ظهر دیروزخبرنگار ما در شاهی در باره این حادثه تلفنی گزارش‌داد.نیمساعت‌قبل ازمجروحین حادثه جاده زیرآب ـ شاهی در بیمارستان عیادت کردم ، حال ۸ نفر از مجروحین فوق العاده خطرناك است ولی بقیه مجروحین جراحات مختصری‌برداشته‌اند و اینك پزشکان بیمارستان برای معالجه آنان تلاش میکنند .

در این حادثه محصل ۱۳ ساله‌ای بنام‌کیومرث‌شیرکش و پسر ۷ساله‌ای بنام درویش قربانی و مردی که‌هنوز هویت اومعلوم نشده ، کشته‌شده‌اند

مجروحین‌حادثه‌عبارتند از ، محمد علی حیدری ، ابراهیم ابوالقاسمی، منوچهر خلیلی ، امین خلیلی ، سید حسین تقوی ، حسین خلیلی ، برآرجان حسنی ، علی ـ ابراهیمی ،علی‌جان‌قربانی ، جانبخش یزدانی ، هاشم رضائی ، تیمورخلیلی، ضیاءالدین پراکنده ، رحمت نژاد ، قاسم امیدی ، عباسعلی رسولی ،خرم محمدی،اسدالله صفربور ، بانو باور شاه‌بابا ، ام‌لیلا کوچکی ، درویشعلی قربانی ، بابادرزی ، باب الله داودی

چند حادثه

دیروز دریك حادثه رانندگی ،در ابتدای جاده ورامین پسر ۱۱ ساله‌ای بنام ابوالفضل میرزائی کشته شد.

ابوالفضل هنگامیکه‌درجاده‌دوچرخه سواری می‌کرد زیر چرخهای عقب کامیون نفتکش شماره ۹۵۵۰۴ رفتو کشته شد .

کارشناس تصادفات علت تصادف را دور زدن ناگهانی دوچرخه سوار تشخیص داده است . نورعلی راننده نفتکش صبح امروز بدادسرا اعزام گردیده است .

دیروز چوب‌بست‌ساختمان‌نیمه‌تمامی درسه‌راه شاه درهم شکست‌وکارگری بنام حسن پرك ازروی آن به‌پائین افتادو کشته شد .

همچنین مردی که‌دریکی‌ازساختمان های کرج مشغول کار بود درنتیجه سقوط از چوب‌بست مجروح شدودر بیمارستان کمالی کرج‌درگذشت .

* دیروز بانو فاطمه گودرزی ۶۰ ساله دراثر سقوط ازبلندی‌درگذشت وی‌درحالیکه مجروح بود، توسط بستگانش به‌بیمارستان سینا منتقل شده بود .

دزد،قالیچه خانه‌پدرش‌را هم بسرقت برد!

شعبه چهارم دادگاه جنائی پرونده اتهامی ٤نفر سارق راکه بچند خانه دستبرد زده بودند مورد رسیدگی‌قرار داد. چون متهمین هنگام سرقت‌سلاح سرد همراه داشتند و ساکنان خانه‌ای را تهدید کرده بودند ، در دادگاه جنائی محاکمه میشوند .

دراین پرونده علی‌متقیان فرزند اصغر ، اصغر متقیان فرزند غلامرضا، حسین مجردی فرزند حسین و غلام متقیان متهم هستند، سال گذشته خانه‌ای را دریکی از محلات قم تحت نظر گرفته و پس از ورود به خانه فیوز برق را قطع کرده و تعدادی فرش ازخانه دزدیده‌وبفروش‌رسانده‌اند

متهمین ضمن تحقیقات مدعی شده بودندکه علی متقیان رهبری باند را بعهده داشته و موقعی که آنها می‌خواستندبمامورین‌خبربدهندتهدیدشان کرده که اگر خبر بدهید شکم‌شما راباچاقو پاره خواهم کرد !

سرقت از منزل پدر

نکته‌جالب‌این‌پرونده آن‌بودکه‌هنگامی مامورین دنبال سارقین‌می‌گشتندمعلوم شد غلام متقیان یکی از متهمین،قبل ازدستبرد اخیر یك تخته قالیچه‌هماز منزل پدرش سرقت کرده است . مامورین برای پیدا کردن «ردپا» بمنزل پدر غلام رفتند اما وی ضمن اظهاربی‌اطلاعی ا زمحل پسرش گفت سه‌روز قبل غلام قالیچه‌ای از منزل من سرقت کرده واگراورا‌پیدا کردید قالیچه مرا هماز او بگیرید !

دادرسی ازمتهمین که‌بریاست‌آقای صفائی انجام میشود تاآخر وقت‌ادامه داشت ودنباله‌آن بصبح‌فردا موکول‌شد

متقلبین درمواد غذائی

بزندان، پرداخت جریمه و محرومیت ازکسب‌محکوم‌شدند

شعبه ۲۱ دادگاه جنحه سه نفر را که دست بتقلب در مواد غذائی زده بودند محکوم کرد و پروانه کسب آنها را نیز لغو کرد .

یکی از این سه نفر صاحب یك چلوکبابی میباشد که بعلت فروش گوشت‌مرغ فاسد تحت تعقیب قرار گرفته بود به یکماه و نیم زندان، پنجهزار ریال جریمه ومحرومیت از کسب محکوم گردید .

دومین نفرصاحب یك مغازه‌اغذیه فروشی میباشد که وی نیز بجرم فروش عرق تقلبی بیکماه زندان و ۵۰۰ تومان جریمه محکوم شده است .

همچنین خواربارفروشی که‌متهم بود روغن‌تقلبی میساخته و بنام‌روغن کرمانشاهی بمردم میفروخته‌در این دادگاه به۵۰۰۰ ریال‌جریمه و۵۰۰۰ ریال غرامت محکوم گردید .

این‌سه نفر بموجب حکم دادگاه از اشتغال به کسب مواد غذائی‌نیز محروم شده‌اندآخروقت دیروزآقای دکتر قوامی دادیار مقیم کاخ‌وزارت اقتصاد دستور اجرای احکام را که بصورت قطعی در آمده است صادر کرد .

آقای دکتر قوامی به خبرنگار ما گفت : از طرف دادگاه رونوشت احکام باداره اماکن شهربانی و بهداری‌شهرداری‌فرستاده شده‌است

زن گمشده پیداشد

وی میگوید یك زن پیراورا ۳۵ روز درخانه‌اش‌حبس کرده بود

دیروز مامورین ژاندارمری‌مرکز زن شوهردار۱۶ ساله‌ای‌بنام‌نصرت راپس از ۳۵ روز پیدا کردند و به شوهرش محمد تسلیم کردند .

نصرت ۳۵ روز پیش پس از یك نزاع‌خانوادگی بامادر شوهرش قهر کرد وسوار اتوبوس خط ۳۳ شد واز آن پس ناپدید گردید .

نصرت دربازجوئی حرفهای عجیبی زد او گفت‌وقتی در اتوبوس نشسته بودم ناراحت بودم ، پیرزنی کنارم نشست علت ناراحتیم را پرسید ، چون عصبانی بودم هرچه در دل داشتم برایش گفتم او مرابخانه‌اش برد بمن گفت شوهرش مرده و خانه مال خودش است و چون فرزندی ندارد حاضر است مرا به فرزندی قبول کند . چون عصبانیت من هنوز باقی بود قبول کردم ولی خیلی زود پشیمان شدم وقتی پیرزن پشیمانی مرا احساس کرد ۳۵روز مرا در خانه‌اش توقیف کرد ، او وقتی از خانه خارج میشد مرا در زیرزمین زندانی میکرد و وقتی برمیگشت از عمل خود عذرخواهی مینمود من کم‌کم حوصله‌ام سر رفت بطوریکه نزدیك‌بودخودکشی کنم تا اینکه امروز بهرترتیب بود بوسیله همسایه‌هاجریان رابپاسگاه خزانه‌اطلاع دادم . در اثر شکایت این زن‌وشوهرش ، پیرزن که ۶۵ سال دارد و فاطمه نام داردستگیر شد اوگفت در خواب دیدم که‌خدا چنین دختری بمن داده باینجهت‌او را چون برك گل نگهداری میکردم ونمی‌گذاشتم از خانه خارج شود. پیرزن امروز باتهام توقیف‌غیرقانونی بدادسرا روانه شد .

غارت کردندومحکوم‌شدند

شعبه دوم‌دادگاه عالی جنائی‌پرونده اتهامی ۵نفراز کسانی راکه باتهام غارت دردهات خمین دستگیر شده بودند رسیدگی کردوهریك‌رابه۶ ماه زندان محکوم ساخت .

دراین پرونده ۵نفر به‌اسامی:حاجی بابا و عزیز و مرتضی وبنی‌اسدی و اکبر فرزند داراب وامیر فرزند کریم متهم بودند که بدنبال یك سلسله اختلافات محلی اموال واثاثیه دونفر از ساکنین باسامی قاسم بنی اسدی وشکرالله سرانی راغارت کرده‌اند . ریاست دادگاه را آقای دکتر علمیه بعهده داشت .

ازدواج نامتناسب

آینده جوانی را تباه کرد

یك‌جوان محصل که‌بخاطر ازدواج بازنی که‌ده سال‌از وی بزرك‌تر بود، ازخانه رانده شده است‌و برای تامین مخارج این زن دست بدزدی زد ولی درهمان اولین‌بار دستگیر شد .

ساعت یك‌بامداد امروز مامورین ژاندارمری مرکزدرامیرآباددر خیابان لعل متوجه‌جوانی شدندکه کت‌گشادی برتن داشت .آنها بطرف این جوان رفتند واو را که قصد فرار داشت دستگیر کردند. دربازرسی که‌از جیب های این جوان بعمل آمددر حدودیك هزار تومان پول، سه عدد ساعت، دوگردن بند ودو انگشتری طلابدست آمد.

وی بدون‌تردید در جواب‌سئوالات رئیس پاسگاه گفت که این اموال را ازسه خانه سرقت کرده است !

اوخود را جمشیدغلام‌زاده ۲۰ساله معرفی کرده‌گفت ساعت ۱۰ شب‌من‌در خیابان لعل میگشتم ، مشاهده کردم درخانه‌ای بازاست وارد خانه شدم‌در گوشه‌ای‌خودم‌را‌پنهان کردم،صاحبخانه که خوابید وارد اطاقهاشدم ، ازجیب وی‌مبلغی پول‌و از روی میز یك‌ساعت زنانه متعلق بخانمش را برداشتم و چون نتوانستم درخانه را بازکنم از دیوار وارد خانه دیگری شدم و پس ازسرقت ازآنجاداخل خانه مجاورشدم ودرآنجا نیز سرقت کردم . چون‌جیب های شلوارم پرشده بود، کت آقا را پوشیدم اما همین کت مرا بچنك ژاندارمها انداخت !

● آشنائی بایك زن

وقتی‌از این جوان سئوال شد که چرا دست‌بدزدی‌زده‌گفت: اول‌تابستان ازتبریز بتهران آمدم تا از بستگانم دیدن کنم. روزی زنی را در خیابان دیدم و تعقیبش کردم ،او بکافه‌ای رفت، منهم وارد کافه شدم .درآنجا متوجه شدم که‌این زن رقاصه است. بالاخره من‌بااین زن که‌فریده نام‌دارد آشنا شدم وپس از چندبار ملاقات فریده یك شب مرا بکافه دعوت کرد ودر جواب پیشنهاد ازدواج من گفت:

ـ من‌زنی هستم که‌ده سال از تو بزرگترم مخارجم بعلت عادت کردن به‌ولخرجی زیاد است . کوچك ترین خرج من کشیدن‌سیگار است که‌روزی ۶۰دانه است .

فریده سپس ازمن پرسید کارم چیست جواب دادم پسر یك تروتمند تبریزی هستم و دراینجا بکارهای تجارتی پدرم میرسم .

● پدرم عاقم کرد

فریده پیشنهاد ازدواج مرا قبول کردو روز بعد من‌واو باهم ازدواج کردیم وخانه‌ای اجاره نمودیم و بنای زندگی را گذاشتیم.. من در آن موقع سه هزار تومان پول داشتم که ظرف ۳۰ روز تمام شد. کاغذی برای پدرم نوشتم وباو اطلاع دادم که مریض هستم واحتیاج به پول دارم. پدرم دوهزارپانصد تومان برایم فرستاد، این‌پول نیز مخارج ۴۰ روز دیگر ما را کفایت کرد .

من همه امیدم به‌پدرم بود چون اطمینانداشتم پدرم‌که‌فروشگاه معتبری درتبریز دارد،فرزند «عزیزدردانه‌اش» را بی‌پول نخواهد گذاشت .

بیست روز پیش یکروز که با همسرم به سینما رفته بودیم ، در آنجا ناگهان دائیم را دیدم و در جواب سئوال‌اوراجع‌به فریده‌حقیقت را گفتم.دائیم ماجرای‌عشق وازدواج مرا برای پدرم در تبریز نوشت و پدرم که آرزو داشت من مهندس شوم ، سخت ناراحت شد و طی تلگرافی مرا عاق کرد .

● اشتباه بزرك

جمشید سپس گفت : من از این پس نگران شدم اما چیزی بروی فریده نیاوردم کم‌کم پول‌ما رویاتمام بود و من باید فکری برای پول میکردم . بهر کجا که رفتم دستم بجائی نرسید . بدنبال کار رفتم ، چون‌حرفه‌ای نمیدانستم‌هیچکس حاضر نبود با بیش از روزی ۱۰ تومان مرا استخدام کند و این پول فقط‌برای خریدسیگار فریده کفایت میکرد . دراینجا اشتباه بزرگی مرتکب شدم‌وتصمیم بدزدی گرفتم ولی درهمان اولین دستبرد دستگیر شدم .

رئیس پاسگاه بتصور اینکه‌جمشید باز هم دزدی کرده بخانه او رفت و آنجا را مورد تفتیش قرار داد ولی چیزی پیدانکرد ،اما همین امرسبب

بقیه در صفحه ۱۷

فریده در پاسگاه گفت: من باجوانی‌که بجرم دزدی زندانی میشود زندگی نمیکنم

جمشید بااحساس پشیمانی ازگذشته به‌آینده‌خودمیاندیشد

آگهی انتشار تمبر یادگاری

وزارت پست و تلگراف و تلفن باطلاع عموم میرساند که‌بمناسبت دیدار رسمی اعلیحضرت هایل‌سلاسی اول امپراطوراتیوبی یك قطعه تمبر یادگاری بارزش ۶ریال طبع گردیده ودر روز بیست‌و سوم شهریورماه ۱۳۴۳ بانتشار گذارده می‌شود علاقمندان تمبر های یادگاری میتوانند بامراجعه بباجه های پستی تمبر مورد احتیاج را خریداری‌نمایند ضمنا تمبریادگاری مذکور تا روز بیست وسوم اسفند ماه ۱۳۴۳ در جریان بوده و دارای ارزش و اعتبار پستی است و پس از انقضای مدت مقرر چنانچه روی پاکت‌های پستی الصاق گردد آن پاکتها بدون تمبر تلقی‌خواهد شد . الف ۳۹۶۳ آ ـ ۲۱۰۸۶ ۱ ـ ۲

آگهی مزایده

پیرو آگهی شماره ۶۸۵۹ ـموضوع مزایده ۱۱۰ قلم اساس زائد واسقاط شهرداری کرج چون پیشنهادات رسیده مبهم و قیمتهای تعیین‌شده‌عادلانه‌نبودبنابراین بدینوسیله آگهی مزایده تجدید وپیشنهاددهندگان میتوانند از تاریخ صدور این آگهی همه‌روزه از ساعت ۸ صبح الهی ۱بعدازظهربدایره اموال‌شهرداری واقع در خیابان پهلوی جنب پمپ بنزین مراجعه و بااخذ مشخصات اجناس مورد مزایده را از نزدیك کاملا بطور دقیق بازدید و پیشنهادات خودرا باتوجه به‌برك مشخصات وشرایط تاآخر وقت اداری روز چهارشنبه اول مهرماه ۴۳ در پاکت لاك و مهر شده باذکر مشخصات کامل خود بدفتر شهرداری تسلیم و رسید اخذ نماید .

پیشنهادات رسیده در روز پنجشنبه دوم مهرماه ساعت ۱۰ صبح باحضور کمیسیون مربوطه باز وقرائت خواهد شد حضور پیشنهاد دهندگان در جلسه آزاد وشهرداری در رد یاقبول یك یاکلیه پیشنهادات مختار است

شهردار

آ ـ ۲۱۲۹۲

آگهی دعوت صاحبان‌سهام شرکت سهامی بوبین‌ایران

بدینوسیله باطلاع عموم صاحبان سهام شرکت سهامی بوبین ایران میرساند که در ساعت شش بعداز ظهر روز شنبه هشتم مهرماه ۱۳۴۳ در محل کارخانه شرکت واقع در سعادت‌آباد ونك مجمع عمومی فوق‌العاده صاحبان سهام بمنظور افزایش سرمایه شرکت و اصلاح ماده (۳) اساسنامه تشکیل خواهد شد . ازکلیه صاحبان سهام دعوت میشود که بارعایت مقررات اساسنامه در ساعت مقرر در مجمع مذکور حضور بهمرسانند .

مدیر عامل شرکت سهامی بوبین ایران ـ سرهنك بازنشسته
محسن‌مافی ـ فرخ‌مهدوی عضوهیئت‌مدیره

آ ـ ۲۱۲۹۸

آگهی تشکیل مجمع عمومی عادی

مجمع عمومی عادی صاحبان سهام شرکت‌سهامی ایران‌اسکاندیناو در ساعت (٤) بعدازظهر روز پنجشنبه ۲ مهرماه ۱۳۴۳ در دفتر شرکت منعقد خواهد شد از دارندگان سهام خواهشمند است در روز وساعت معینه در جلسه مزبور حضور بهمرسانند .

(دستور جلسه)

۱ـ استماع گزارش هیئت مدیره و گزارش راجع بعملیات‌و محاسبات سال گذشته .

۲ـ انتخاب هیئت مدیره و مدیر عامل وبازرس

۳ـ بحث و تصمیم نسبت بمشی آینده شرکت

شرکت سهامی ایران اسکاندیناو ـ طهران

آ ـ ۱۵۷۱

تیغ تندو ـ به‌تیزی‌شمشیر به‌نرمی‌پر

تیغ تُندو

نماینده‌انحصاری فردوسی شماره۹۱ تلفن ۴۹۰۷۷

آ ـ ۱۱۵۴۷

از امشب بمناسبت آغاز دومین هفته

گاردن پارتی باغ گلستان

نغمه روح‌افزای آفت ـ رقص‌خیال‌انگیز سوزان ـ شیرینکاری های برادران تقدسی ـ آواز دلپذیر خیرخواه عملیات پرهیجان نردبان خطر ـ حماسه سرائی پر شکوه عباس شیرخدا

بسرپرستی گوینده‌خوش‌بیان نوذر کاوه

شما را در یك شب فراموش نشدنی،رویائی و خیال‌انگیز غرق میکند .

سینمامجانی ـخیمه‌شب‌بازی ـقایقرانی ـآتش‌بازی‌ودهها وسایل تفریحی وسرگرمی های دیگر توام باجوائز ارزنده**شرکت‌هانه**«درخدمت افکار وامور اجتماعی» و واکس **مایع‌کوردوبا** و **بیسکویت گرجی مجانی** وجوائز بیسابقهٔ **چای کبوتر** فقط با :

ورودیه بیست ریال

گاردن پارتی باغ گلستان ـ سه‌راه سلسبیل

ازصبح ۵شنبه همین‌هفته درسینماهای

سیامی ـ ایران ـ تهران ـ سیلوانا

شهرستانها **مشهد** فردوسی ـ ایران **تبریز** متروپل **اهواز پارس**

ازهمین هفته در سینماهای

آسیا ـ سهیلا

رویال ـ درایوین

جزیره افسون شده

وزیر کشاورزی هنگام تقسیم اسناد مالکیت هشتهزار دهقان درشیراز گفت:

قانون اصلاحات ارضی یاغیان فارس را خلع سلاح کرد

هشتهزار برك اسناد مالکیتی که تقسیم شد قبلا به چهار خانوار فارس تعلق داشت

● مرحله دوم اصلاحات ارضی در فارس از روز ۳ مهرماه اجرا میشود

تیمسار سپهبد ریاحی وزیر کشاورزی ضمن سخنانی در اداره کشاورزی فارس گفت : نیت شاهنشاه همان هدف های اصلاحات ارضی است ، یعنی تامین عدالت اجتماعی در تمام روستا های مملکت . بدانید که عدالت اجتماعی هرگز استقرار نخواهد یافت مگر آنکه مردم از حداقل زندگی برخوردار باشند .

وزیر کشاورزی اعلام داشت که مرحله دوم اصلاحات ارضی درمنطقه فارس از روز سوم مهر ماه اجرا خواهد شد .

● وظایف ماموران

آقای پیرنیا استاندار فارس و همچنین فرمانده نیرو های جنوب که در تهران بودند ، دیروز به اتفاق وزیر کشاورزی به شیراز عزیمت کردند

وزیر کشاورزی باتفاق استاندار فارس از فرودگاه شیراز مستقیما به استانداری و سپس از آنجا به اداره کل کشاورزی استان رفتند و ازفعالیت های این اداره بازدید کردند .

وزیر کشاورزی در این بازدید وظایف ماموران کشاورزی را یادآوری کرد و سپس باحترام شادروان بنی هاشمی خلبان وزارت کشاورزی که در هنگام انجام وظیفه شهیدشد یك دقیقه سکوت اعلام شد و جزئیات وظایف ماموران کشاورزی و اصلاحات ارضی فارس را برای آنان تشریح کرد .

ساعت یازده و نیم آقای وزیر کشاورزی از کارخانه شیر پاستوریزه شیراز و از آزمایشگاه کشاورزی آن شهر دیدن کرد .

● دراجتماع دهقانان

تیمسار سپهبد ریاحی وزیر کشاورزی بعداز ظهر دیروز دراجتماع دهقانان فارس اعلام کرد که مرحله دوم اصلاحات ارضی از روز بیست و سوم مهرماه در استان فارس اجرا میگردد .

این اجتماع درمیدان استانداری شیراز برگزار گردید ودر آن علاوه بر دهقانان نقاط مختلف استان فارس آقای پیرنیا استاندار این استان ـ روسای سازمان های انتظامی واداری وگروهی ازمعتمدان شیراز حضور داشتند .

اجتماع دهقانان فارس با سخنان آقای پیرنیا استاندار فارس گشایش یافت پس از استاندار فارس مدیر کل کشاورزی استان فارس گزارشی خواند واظهار داشت که بطور کلی از آغاز اجرای قانون اصلاحات ارضی درمنطقه فارس ۲۰۲ دهکده شش دانك و ۱۱۶۰ دهکده کمتر ازشش دانك بدولت منتقل گردیده ومیان سیوپنج هزار خانواده کشاورز تقسیم شده است که اگر تعداد عائله آنهارا نیز بحساب آوریم ۱۷۵ هزار نفر صاحب آب و زمین شده‌اند .

پس از پایان گزارش مدیر کل کشاورزی استان فارس آقای وزیر کشاورزی هفت هزار وهشتصد سند مربوط به ۱۶۶ دهکده ازدهکده های فارس رامیان کشاورزان تقسیم نمود وسپس خطاب به دهقانان اظهار داشت مراسم باشکوهی که در این مکان ودر این شهر زیبای شیراز برگزار میشود و این شور وهیجان و احساساتی که از طرف حضار محترم نسبت بهرهبر عالیقدر وتوانای ملت ایران اعلیحضرت شاهنشاه ابراز میگردد برای این است که اسناد مالکیت املاکی که دراجرای مرحله قانون اصلاحات ارضی یا بطور داوطلب ازمالکان خریداری شده است میان کشاورزان زحمتکش ورنجدیده تقسیم میگردد وما قدمی درراه بثمررساندن این انقلاب ملی پیش میرویم .

● چهار خانوار

آقای وزیر کشاورزی پس ازاشاره بسوابق تاریخی استان فارس ووطن پرستی وشاهدوستی مردم آن اظهار داشت: متاسفانه این استان تاریخی که قبله‌گاه وطن پرستان ایران است براثر خودپرستی وجاه‌طلبی وسودجوئی یك عده معدودی سالیان دراز دچارزجر وشکنجه بود که من خود نیم قرن آنرا بخاطر دارم. مردمی ازخدا بیخبر واز انسانیت بدور برای ارضای شهوت های نفسانی وغرور وخودخواهی خودشان با یاغیگری ـ باچپاول با ایجاد هرج و مرج میکوشیدند که این منطقه آباد راویران کنند وبا جمع آوری پول فقر رادراین منطقه توسعه بدهند .

من هشت هزار برك اسناد مالکیت را که دراینجا تقسیم کردم قبلا به چهار خانوار تعلق داشت آیا این عدالت است؟ آیا این بامقدسات مذهبی ما تطبیق میکند ؟ بدون چون و چرا نه .

خوشوقتم که بگویم قانون اصلاحات ارضی اهریمنان یاغی را خلع سلاح کرد . سلاحی که اینها دراختیار داشتند همین دهکده های وسیع بود که ما امروز تقسیم کردیم و شاید امروز بتوانیم ادعا کنیم که محیط فارس یك آمادگی کامل برای اجرای انقلاب شاه و ملت بدست آورده است. امروز امنیت به اعماق فارس رسوخ کرده است. قانون اصلاحات ارضی با وجود تلاش مذبوحانه مردمی جاهل و نادان بثمر رسید و ما امروز آخرین اسناد مرحله اول اصلاحات ارضی را در منطقه فارس یعنی کانون مقاومت علیه اصلاحات ارضی تمام کردیم .

من آمده‌ام تا اعلام کنم که از روز ۲۳ مهر ماه مرحله دوم قانون اصلاحات ارضی در منطقه فارس اجرا خواهد شد و ماقدم دیگری را در راه اجرای قانون و در راه بثمر رساندن انقلاب بر خواهیم داشت .

نخست‌وزیر درملاقات باروسای اطلاعات وزارتخانه‌ها گفت:

مقصود از تبلیغات گزاف گوئی نیست

اگر برنامه‌های دولت

● هردینار درآمد مملکت باید بمصرف رفاه مردم برسد

دولت بایستی اول اقدامات مثبت بکند و بعد بگوید که این کارها انجام شده است ودراین صورت خود مردم بهترین مبلغ دولت هستند .

این سخنان را آقای منصور ، نخست وزیر ، درجلسه ملاقات باروسای ادارات اطلاعات و مطبوعات وزارتخانه هاوسازمانهای اداری عنوان کرد .

● چشم حقیقت‌بین

دراین جلسه که در محل ییلاقی نخست‌وزیری تشکیل شد درآغاز آقای معینیان وزیر اطلاعات پیرامون وظایف روسای ادارات اطلاعات و مطبوعات وزارتخانه ها سخن گفت :

سپس آقای نخست‌وزیر طی سخنانی اظهار داشت :

وقتی مسائل مملکتی باچشم حقیقت بین دیده شود، طرز کار سازمان‌های اداری و دستگاه های دولتی متکی بر اساسی میشود که دوام و بقاءخواهد داشت فعالیت های انتشاراتی امروزه یك علم است و دردنیای وسیعی که مادرهر ثانیه از جزئی‌ترین حوادث نقاط دور افتاده دنیا با خبر میشویم مسائل اطلاعاتی و انتشاراتی و اخبار چه از لحاظ اقتصادی ، چه از لحاظ اجتماعی وچه از نظر جنبه‌های دیگر اهمیت بسیار دارد .

امروز مقصود از تبلیغات گزاف‌گوئی ویاستایش از رئیس دولت و وزرای خدمتگزار نیست .

برای این دولت مسائل هرگز خصوصی وشخصی نداشته است و خود وزیر اطلاعات شاهد این حقیقت هستند .

تفاوتی که این دولت باحکومت‌های گذشته دارد این است که این دولت با برنامه ای روی کار آمده که از انقلاب شاه ومردم الهام گرفته شده است و درواقع همان افکار بلند وعالی بصورت علمی روی کاغذ آورده شده است این دولت متکی به حزب است و حزبی که دولت به آن اتکاء دارد خود متکی به اکثریت مجلس است .

دولتی است که برای تحقق بخشیدن به هدفهای انقلاب شاه و مردم وبرای اجرای برنامه های وسیع اقتصادی و اجتماعی روی کار آمده و البته نیازمند عواملی است که بوسیله آن بتواند در کوتاهترین مدت ممکن وبه بهترین وجهی هدفهای انقلاب را لباس عمل بپوشاند . بدین ترتیب این دولت دیگر نمیتواند مسائل مملکتی را سرسری بگیرد .

خوب بمرحله عمل درآید مردم بهترین مبلغ دولت هستند

فلسفه تشکیل وزارت اطلاعات نیز همین بود که انتشارات و تبلیغات و مطبوعات برای حفظ جنبه‌های روانی کار و توجه باهمیت ارشاد افکارعمومی دردستگاه واحدی متمرکز شود و تنظیم یابد .

● هماهنگی دولت

دراین دولت با هم‌آهنگی کامل پیرامون مسائل مختلف تصمیم گرفته میشود وشاید این هم‌آهنگی درتاریخ معاصر ایران بی‌نظیر باشد، برای تشکیل ادارات اطلاعات و مطبوعات وروابط عمومی وزارتخانه ها و سازمان های اداری از طرف وزیران کابینه بانهایت علاقه عمل شد و آئین‌نامه لازم تصویب گردید وبمرحله اجرا درآمد .

آقای منصور خطاب به مسئولان اطلاعات ومطبوعات وزارتخانه‌ها افزود: شما که اجرای این وظیفه خطیر را بعهده گرفته‌اید باید توجه داشته باشید که بهیچوجه منظور دولت این نیست که مسائل غیر واقع بمردم گفته شود.

برای ایجاد هم‌آهنگی در فعالیت‌های انتشاراتی لازم است همکاری وسیعی دربین ماموران اجرای این طرح بوجود آید و وزارت اطلاعات نیز بر این موضوع دقیقا نظارت کند ومن بسیار خوشحالم که می‌بینم دراین مدت کوتاه اجتماعی روی کار آمده و البته نیازمند عواملی است که بوسیله آن بتواند در کوتاهترین مدت ممکن وبه بهترین وجهی هدفهای انقلاب را لباس عمل بپوشاند . بدین ترتیب این دولت دیگر نمیتواند مسائل مملکتی را سرسری بگیرد .

فلسفه تشکیل وزارت اطلاعات نیز همین بود که انتشارات و تبلیغات و مطبوعات برای حفظ جنبه‌های روانی کار و توجه باهمیت ارشاد افکارعمومی دردستگاه واحدی متمرکز شود و تنظیم یابد .

● هماهنگی دولت

دراین دولت با هم‌آهنگی کامل پیرامون مسائل مختلف تصمیم گرفته میشود وشاید این هم‌آهنگی درتاریخ معاصر ایران بی‌نظیر باشد، برای تشکیل ادارات اطلاعات و مطبوعات وروابط عمومی وزارتخانه ها و سازمان های اداری از طرف وزیران کابینه بانهایت علاقه عمل شد و آئین‌نامه لازم تصویب گردید وبمرحله اجرا درآمد .

آقای منصور خطاب به مسئولان اطلاعات ومطبوعات وزارتخانه‌ها افزود: شما که اجرای این وظیفه خطیر را بعهده گرفته‌اید باید توجه داشته باشید که بهیچوجه منظور دولت این نیست که مسائل غیر واقع بمردم گفته شود.

برای ایجاد هم‌آهنگی در فعالیت‌های انتشاراتی لازم است همکاری وسیعی دربین ماموران اجرای این طرح بوجود آید و وزارت اطلاعات نیز بر این موضوع دقیقا نظارت کند ومن بسیار خوشحالم که می‌بینم دراین مدت کوتاه بهترین مبلغ دولت هستند چه در تهران وچه درشهرستان ها وظایف وزارت اطلاعات همه بمرحله اجرا درآمده است.

آقای نخست‌وزیر سپس اظهارداشت: خود مردم بهترین مبلغ دولت هستند. باید اول اقدام مثبت بکنیم وبعد بگوئیم که اینکار شده است ونکته مهم دراین موضوع توجه دقیق بحقیقت است زیرا باچشم بسته نمیتوان بینارا هدایت کرد. ما باید اول خودمان بچگونگی برنامه کاردولت وبه مشکلات موجود واقف باشیم ودرعین حال باید بکوشیم که مردم نیز بمشکلات کار دولت آشنا باشند.

امروز مشکلات اقتصادی و اجتماعی نقاط مختلف کشور روز بروز کمتر میشود ولی هرچه مادر اجرای برنامه های توسعه اقتصادی و اجتماعی جلو میرویم درمقابل توقعات هم زیادتر میشود، بدین ترتیب ما بایداز هردینار درآمد مملکت استفاده کنیم تامردم شهرستان ها وروستاها از زندگی مرفه‌تری برخوردار باشند .

بعنوان رئیس دولت بشما یادآوری میکنم که شما مبلغ برنامه‌هائی هستید که براساس هدفهای اقتصادی واجتماعی انقلاب ششم بهمن ودر جهت تامین سعادت ملت ایران اجرا میشود و وزارت اطلاعات باتمام نیرو و ایمان قوی ومحکمی که دارد شمارا راهنمائی میکند .

سپس رئیس اداره اطلاعات ومطبوعات وزارت پست و تلگراف و تلفن ازطرف همکاران خود از توصیه آقای نخست‌وزیر وراهنمائی های وزارت اطلاعات سپاسگزاری کرد .

هنرمندان شوروی در تهران

ده برنامه اجرا خواهند کرد

ساعت ۷ بعداز ظهر دیروز ۱۷ نفر ازهنرمندان شوروی که برای اجرای چند کنسرت و برنامه هنری واردتهران شده‌اند در یك مصاحبه مطبوعاتی شرکت کردند .در جلسه مزبور سرپرست هنرمندان شوروی گفت : ما بدعوت انجمن فیلارمونیك تهران به کشور ایران آمده‌ایم ودر مدت ۱۲ روزاقامت خود درتهران ده کنسرت اجرا خواهیم کرد و چنانچه انجمنهائی از ما دعوت کنند تابرنامه های بیشتری اجرا کنیم آمادگی کامل برای این منظورداریم.

سرپرست هنرمندان شوروی گفت ما از کابل بتهران آمده‌ایم و در مدت اقامت خود در کابل ۲۱ کنسرت اجرا کردیم .

هنرمندان شوروی که بایران آمده‌اند ازبرجسته‌ترین هنرمندان ملی شوروی انتخاب شده و برنامه های متعددی به زبانهای مختلف و بزبان فارسی اجرا مینمایند .

برنامه های این گروه در تالار فرهنك ، انجمن ایران و شوروی وسینما سعدی اجرا خواهد شد واولین برنامه آنها امشب در تالار فرهنك برگزار میشود .

کودکستان ودبستان

سزاوار

باهمکاری آقایان:

دکتر شاملو دکترای روانشناسی ازآمریکا .

دکتر شکوهی دکترای تعلیم و تربیت از سویس

محمود پاکزاد دارای درجه فوق‌لیسانس در تعلیم وتربیت ازآمریکا

کلیه مواد درسی بامتد سمعی وبصری زیر نظر آقای **دکتر بهروز سعیدی** وباهمکاری ورزیده‌ترین معلمین زبان انگلیسی تدریس میشود.

برای اولین‌بار درایران بمنظور راهنمائی صحیح ویکنواخت آموزشی مطابق متد مدارس اروپا وآمریکا دانش‌آموزان تکالیف درسی را در دبستان زیر نظر معلم مربوطه انجام خواهند داد.

ازدانش آموزان پس از ثبت نام قبل ازآغاز سال تحصیلی باجدیدترین تست‌های رایج در مدارس اروپا وآمریکا آزمایش **هوش وشخصیت** بعمل خواهدآمد

موسس حسن‌پورکاظمی

نامنویسی همه روزه صبح وعصر

نشانی: خیابان صبا شمالی ـ نرسیده بتخت‌جمشید تلفن ۴۷۴۱۶

آموزشگاه **شبانه همایون**

همه روزه غیراز ایام تعطیل صبح و عصر از داوطلبان متفرقه بانوان برای کلاسهای متوسطه وابتدائی ثبت‌نام مینماید کلاسها تحت‌نظر دبیران مبرز از روز اول مهرماه ۴۳ شروع بکار خواهد کرد.

آدرس : خیابان شاهرضا مقابل دانشگاه تلفن ۴۴۵۳۲

موسسه فرهنگی فخریه.دخترانه تجریش

برای دوره ابتدائی و سال اول دبیرستان با امتیاز رسمی وزارتفرهنك تعداد معینی ثبت نام مینماید .

نشانی تجریش ـ انتهای کوچه اسدی اول خیابان حکمت تلفن ۸۵۳۷۹

وسیله آمدورفت مهیا است

کودکستان و دبستان ملی

جهان کودك

زیر نظر هرمز پیشوائی

متخصص تعلیم و تربیت و روانشناسی

وابسته بمهمترین انستیتوی علوم تربیتی وروانی انگلستان

MISTERKAY

وبااستفاده ازآخرین روشهای تربیتی اروپاو آمریکا

برای نخستین بار سیستم آموزش تمام وقت رادرایران عملی می کند

دانش‌آموزان از ۸ صبح تا ۶ بعدازظهر دردبستان خواهند بود

وضمن انجام کلیهٔ تکالیف ورفع مشکلات درسی بوسیلهٔ معلمین مربوطه استعداد های نهفته آنان را در رشته های مختلف هنر وموزیك پرورش داده خواهدشد.

ساختمان نوبنیاد جهان کودك با تاسیسات تهویه مطبوع ومجهز به‌تازه ترین وسایل آموزشی درخیابان پهلوی ـ مقابل هتل ونك بناشده وبزودی رسما گشایش میابد.

نام‌نویسی همه‌روزصبح وبعداز ظهردر محل سابق: خیابان پهلوی ـ کوچهٔ فیروزگر ـ تلفن ۴۳۰۲۳

گروه فرهنگی انوشه

جاده پهلوی ـ جنب پست وتلگراف یوسف آباد ـ دبیرستان شماره ۱ پسران انوشه .

همه‌روزه ثبت‌نام مینماید تلفن ۶۲۰۹۷۶

دبیرستان کمال نارمك

بامحیط مناسب ومجهزی که فراهم‌آورده‌است ازدانش آموزان دوره اول‌ودوم (طبیعی‌وریاضی) صبح وعصر ثبت‌نام مینماید.. درضمن وسیله آمدورفت برای محصلین نواحی مختلف آماده‌است.

نارمك ـ خیابان سمنگان ایستگاه دبیرستان تلفن ۷۹۴۹۷

دبستان ملی نورافشان «ادونتیست»

خیابان شاه جنب کوچه رم کاشی ۲۱۸ تلفن ۴۴۵۲۵

زیرنظر معلمین لیسانس در علوم تعلیم وتربیت از بیروت علاوه بربرنامه فرهنگی کلاسهای انگلیسی و(ارمنی برای ارامنه) دایر میباشد.

نامنویسی همه روزه از روزهای یکشنبه تاپنجشنبه ازساعت ۷ صبح تا ۱ بعدازظهر :

وسیله آمدورفت برای دانش آموزان مهیا است و از وسایل سمعی وبصری جهت تدریس باروشهای نوین استفاده میشود. ۱ـ۷ آـ۱۱۳۳۵

دبیرستان شماره ۱ پسران

گروه فرهنگی علوم

گروه فرهنگی علوم (متشکل از دبیران دانشگاه)

برای دوره اول ودوره دوم (ریاضی وطبیعی) همه روزه صبح و بعداز ظهر ثبت‌نام مینماید

نشانی ـ خیابان فیشرآباد ـ نرسیده به تخت جمشید شماره ۱۰۰ تلفن ۶۱۲۵۷۰

چرا دبیرستان پسرانه (ایران آینده)

مقید به تبلیغ مداوم نیست ؟

چرا با اخذ شهریه بسیار ناچیز هردانش‌آموز را با هر معدل قبولی میپذیرد؟

برای آنکه افتخار مینماید که عالیترین وسائل تعلیم و تربیت و دبیران کارآزموده را در اختیار داشته‌واعتماد کامل به پشتکار خود در پیشرفت دانش‌آموزان دارد.

«ثبت‌نام شاگردان قوی سایر مدارس با اخذ شهریه گزاف افتخار ندارد»

پانسیون شبانه روزی جهان کودك

زیر نظر: هرمز پیشوائی متخصص تعلیم وتربیت وروانشناسی وابسته بمهمترین انستیتوی علوم تربیتی وروانی انگلستان

MISTERKAY

دریك ساختمان نوبنیاد ومجهز بتاسیسات تهویه‌مطبوع واقع‌درخیابان پهلوی ـ مقابل هتل ونك

نام‌نویسی همه روزه صبح وبعدازظهر درمحل‌سابق: خیابان پهلوی ـ کوچه فیروزگر ـ تلفن ۴۳۰۲۳

کلاسهای متفرقه

گروه فرهنگی آذر

برای امتحانات اردیبهشت ازاول مهرماه ۴۳ درمحل‌های زیر دایراست :

۱ـ سه‌راه شاه : محل دبیرستان شماره ۱ آذر تلفن ۴۳۵۰۲

۲ـ خیابان سعدی شمالی ـ جنب سینما ادئون تلفن ۳۶۰۲۸

۳ـ خیابان شاه‌آباد ـ محل دبیرستان بوعلی سینا تلفن ۳۵۰۴۴

آـ۲۱۲۲۲

دبستان ملی عزیزی

یازدهمین سال فعالیت فرهنگی خود را آغاز میکند ساعات کار این دبستان شش ساعته بوده‌وعلاوه بربرنامه وزارت فرهنك در تمام کلاسها همه روزه انگلیسی (بسبك سمعی وبصری) فن‌بیان ـ کارهای دستی ،هنری وموسیقی تدریس میشود .

کودکان متولدین ۳۷ شما را در کلاس اول پذیرفته وپس‌از ۲ماه خواندن و نوشتن‌رابخوبی خواهند دانست ضمنا اطفال کمتراز ۳۷ را در کلاس ویژه می‌پذیرد وسیله رفت و آمد مهیا است .

اسکندری شمالی ـ چهارراه ساسان تلفن ۶۰۱۸۳

۱ـ۳ آـ۱۱۴۹۹

دبستان وکودکستان آریو

ARIO SCHOOL & KINDERGARTEN

موسسه نمونه درایران

باملعلمین ایرانی و آمریکائی

خیابان پهلوی بین شاهرضا وتخت جمشید ، اول خیابان رشت

پلاك ۴ ـ تلفن ۴۷۹۵۲ ثبت نام همه روزه

نمونه یکتا

دبستان ـ دبیرستان و کودکستان (دخترانه‌وپسرانه) درمحلهای مجزا همه روزه ازساعت ۸ تا ۱۲ وعصرازه تا ۷ نامنویسی میکند.

آدرس باغ صبا **انتهای ملك** خیابان میرهادی

وسیله رفت‌وآمد مهیا است

۱ـ۱۲ آـ۱۸۹۵۴ تلفن ۷۰۲۶۸

کلاسهای انگلیسی انجمن ایران و آمریکا

ثبت نام برای کلاسهای سه روزدر هفته که در ساعات ۶ تا ۸ بعد از ظهر روز های یکشنبه و سه‌شنبه و پنجشنبه تشکیل میشوند در روز های سه‌شنبه ۲۴ و چهارشنبه ۲۵ شهریور از ساعت ۴ تا ۸ بعد از ظهر بعمل خواهد آمد.

امتحان تعیین قوه برای دانشجویان جدید در روزهای فوق تا یك ساعت قبل از خاتمه ثبت نام انجام‌خواهدشد.

نشانی ـ خیابان شاه ساختمان آلومینیوم طبقه چهارم قسمت عقب تلفن ۴۰۵۰۱ و ۴۷۱۴۰

۱ـ۲ آـ۲۱۰۷۰

اطلاعات کودکان مجله محبوب دختران و پسران روزهای سه‌شنبه منتشر میشود

موسسه فرهنگی جام جم

زیر نظر بانو دکترملکه طالقانی (کریمی)

برای کودکستان ، دبستان ، سیکل اول دبیرستان و چهارم طبیعی ، ریاضی وپانسیون شبانه روزی همه روزه صبح و عصر نام‌نویسی مینماید . وسیله‌رفت و آمد هم آماده است تلفن ۷۸۳۶۳

نشانی ـ مقابل حمام تهران‌پارس

دبیرستان

دبستان : کودکستان

تلفن ۷۱۰۴۸

دبیرستان دخترانه

دبستانهای دخترانه‌و پسرانه

«کودکستان تمام وقت»

زیرنظر بانو دکتر آذر احمدیه

ثبت‌نام مینماید

وسیله رفت‌وآمد برای شهروشمیران فراهم است.

نامنویسی صبحها ازساعت ۸ الی ۱۲

آدرس: خیابان‌شمیران. بین‌چهارراه حقوقی‌وآمل کوی مشایخی تلفن ۷۱۰۴۸ **دفتر راه زندگی**

اطلاعات

دوشنبه
- ۱۴ سپتامبر ۱۹۶۴
- ۷ جمادی‌الاول ۱۳۸۴
- شماره ۱۱۴۸۷
- سال سی و نهم

نمایندگان ایران در کنفرانس منطقه‌ای کار در بغداد شرکت جستند

دراین هفته نمایندگان دولت ایران درجلسات کنفرانس منطقه‌ای سیزده کشور خاور نزدیک و خاور میانه که در بغداد تشکیل شد شرکت کردند.

در جلسات این کنفرانس که از طرف سازمان بین‌المللی کار ترتیب یافته، و مدت سه هفته طول خواهد کشید، مسائل مربوط به اداره موسسات وبازار کار مورد بررسی قرار خواهد گرفت.

خبرگزاری فرانسه گزارش میدهد که روز گذشته کنفرانس منطقه‌ای مذکور باشرکت نمایندگان کشور های ایران، عراق، اردن، سوریه لبنان، مصر، سودان، الجزایر تونس، مراکش، یونان، قبرس وترکیه توسط طاهریحیی نخست وزیر عراق گشایش یافت.

آقایان مهندس فرزانه مدیر کل مطالعات و بررسیهای وزارت کارو خدمات اجتماعی و دکتر موفقیان از سازمان برنامه بنمایندگی از طرف دولت ایران درجلسات این کنفرانس شرکت دارند.

افتتاح کنگره جامعه دندانپزشکان ایران

ساعت پنج بعداز ظهر امروز دومین کنگره جامعه دندان پزشکان ایران با پیام اعلیحضرت همایونی در محل تالار ابن‌سینا واقع در اشکده دندان پزشکی افتتاح می‌یابد.

این کنگره تا روز جمعه همه روزه تشکیل میگردد و کلیه دندان‌پزشکان عضو جامعه کنفرانس هائی ایراد خواهند کرد.

اساسنامه سازمان جوانان بتصویب رسید

جلسه هیئت‌مدیره جمعیت ایرانی طرفدار حکومت متحده‌جهانی عصر دیروز بریاست آقای مهندس شریف امامی تشکیل گردید. ابتدا اساسنامه سازمان جوانان طی ۱۴ ماده بتصویب رسیدو دستور تهیه مقدمات اجرای ان یکمیسیون عضویت داده شد سپس کارنهای عضویت داوطلبان عضویت که بتصویب هیئت مدیره رسیده بودصادر گردید وبعده‌ای از تقاضاهای جدید عضویت نیز رسیدگی شد.

مرحله دوم قانون اصلاحات ارضی در اذربایجان شرقی

طبق گزارش خبرنگار ما در تبریز ساعت نه صبح امروز بمنظورتشریح مرحله دوم قانون اصلاحات ارضی بوسیله آقای سالور معاون وزارت کشاورزی ورئیس سازمان اصلاحات ارضی کشور مراسمی در باشگاه فرهنگیان تبریز برگزار شد.

دراین مراسم ابتدا آقای یوسفی رئیس سازمان اصلاحات ارضی آذربایجان و سپس تیمسارسرتیپ صفاری استاندار آذربایجان شرقی مطالبی دربارهٔ اجرای قانون اصلاحات ارضی بیان داشتند. آنگاه آقای سالور ضمن ایراد بیاناتی در باره اجرای مرحله دوم قانون اصلاحات ارضی توضیحات لازم را داد و به اشکالاتی که از طرف آقایان ملك قاسمی و مرتضوی دونفر از خرده مالکان آذربایجان مطرح شد پاسخ گفت

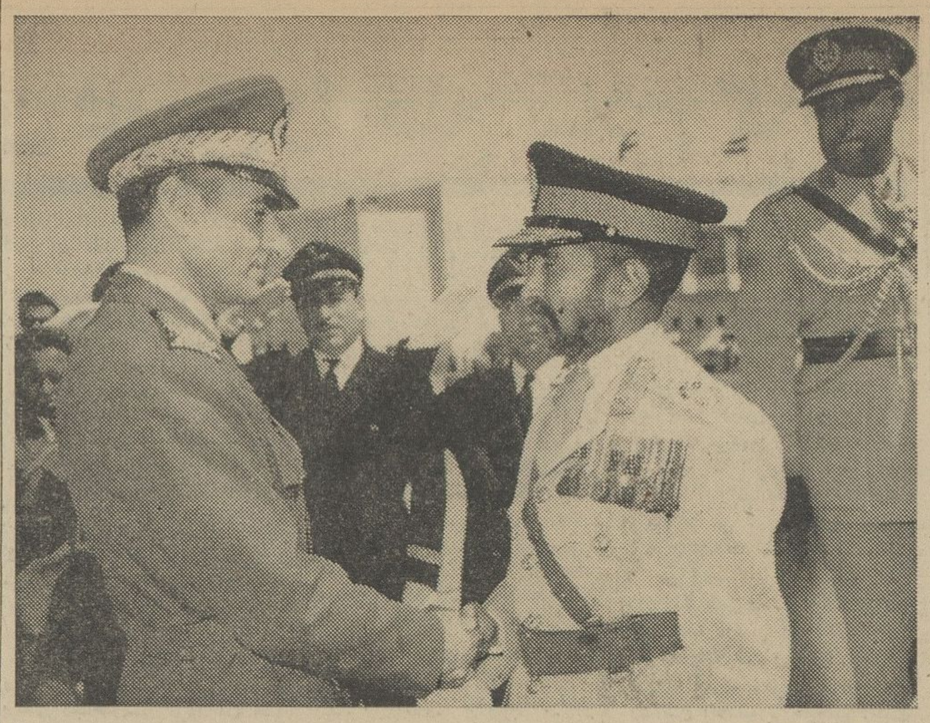

شاهنشاه در فرودگاه به اعلیحضرت امپراطور اتیوپی خیرمقدم گفتند.
نفر سمت راست آجودان مخصوص امپراطور اتیوپی است

استانداران و فرمانداران بتهران فراخوانده شدند

از طرف وزیر کشور طی بخشنامه ای تلگرافی بکلیه استانداران وفرمانداران کل ابلاغ شده است که برای شرکت در جلسات سمینار استانداران و فرمانداران کل که از روز یازدهم مهرماه برای مدت سه روز در کاخ وزارت کشور تشکیل می شود حضور یابند.

گاوش درتخت سلیمان

سخنگوی فرهنگ امروز اعلام داشت بر اثر عملیات حفاری هیات علمی مشترك ایران وآلمان در تخت‌سلیمان واقع در آذربایجان غربی. آتشکده مربوط بدوره ساسانی و چند آثار ساختمانی متعلق بادوار قبل از اسلام ودوران اسلامی و تعدادی اشیاءعتیقه سفالی و کاشیهای نبش‌دار کشف گردید. اشیاء مزبور بانظارت هیات کارشناس و قائم‌مقام وزیر فرهنگ در باستانشناسی بموزه ایران باستان تحویل گردید.

تشکیل سمینار تغذیه کودك در شیراز

بنابگزارش خبرنگار ما درشیراز صبح دیروز ازطرف ادارهٔ فرهنگ فارس سمیناری درزمینه تغذیه صحیح کودك باشرکت روسای فرهنگ شهرستان‌های استان فارس و بنادر در محل دبیرستان نمازی شیراز تشکیل شد و آقای حبیبی مدیر کل فرهنگ اولین جلسه سمینار رابنام شاهنشاه افتتاح کرد.

دراین سمینار نمایندگان قسمت اغذیه درانجمن حمایت کودکان و رئیس موسسه خیریه کاره نیز شرکت دارند.

قرار داد مالیات آبجو

بین وزارت دارائی وصاحبان کارخانه‌ها منعقد میشود

هیئت وزیران در جلسه اخیرخود تصویب کرد که قرارداد مالیات آبجو بین وزارت دارائی و صاحبان کارخانه‌ها برای ۵ سال از اول امسال و بمبلغ ۹۳۰ میلیون ریال منعقد شود.

ضمنا برای سال جاری که طبق قرارداد قبلی وزارت دارائی محق برای دریافت ۷۰ میلیون ریال بود طبق قرارداد جدید ۱۵۰ میلیون ریال دریافت خواهد کرد و برای سالهای بعد طبق ماده ۱۷ قرارداد وزارت دارائی در هرسال میتواند نسبت به تجدید نظر و یافسخ قرارداد یك طرفه اقدام کند.

ظرف نیمه اول ماه جاری دردادگاههای جنائی وجنحه

۷۱۷ نفر محکوم شدند

آماری که امروز از طرف وزارت دادگستری منتشر شده حاکیست که در ۱۵ روز اول شهریور ماه ۸۹ نفردر دادگاههای جنائی تهران و ۲۸ نفردر دادگاههای جنحه تهران محکوم شده‌اند.

دردادگاههای جنائی اغلب محکومین دارای جرم نگهداری مواد مخدره می باشند و محکومین دادگاه جنحه در درجه اول سارقین و بعد صدور چك بی محل ورانندگی بدون پروانه هستند.

آمار حاکیست که در یازده روز اول ماه جاری در دادگاههای جنائی ۴۳ نفر باتهام نگهداری مواد مخدره ۱۳ نفر باتهام قتل غیر عمد، ۱۷ نفر باتهام ضرب وجرح، ۱۰ نفر باتهام جرائم دیگر محکومیت یافته‌اند

در دادگاههای جنحه ۱۳۸ نفربجرم سرقت، ۷۹ نفر بعلت صدور چك بی محل، ۶۰ نفر باتهام ضرب و جرح، ۳۴ نفر معتادین مواد افیونی، ۶۸ نفر باتهام قمار بازی علنی، ۱۵ نفر بجرم کلاهبرداری و خیانت درامانت، ۶ نفر باتهام اعمال منافی عفت و ۸ نفر بعلت ترك انفاق محکوم شده‌اند.

۱۲۳ نفر نیز بعلت جرائم دیگر از قبیل مزاحمت بانوان، اهانت، تخریب، پیاله‌فروشی محکومیت یافته‌اند.

دانشجویان دانشسرا یعالی

ازروی معدل کل انتخاب میشوند

صبح امروز ثبت‌نام دانشسرایعالی شروع شد.

آقای آرین‌پور رئیس دبیرخانه دانشسرای عالی به خبرنگار ما اظهار داشت: که از میان داوطلبان دوره لیسانس ۴۰۰ نفر از روی معدل کل برای رشته های مختلف پذیرفته خواهند شد.

این عده به نسبت معینی از میان دیپلمه های ریاضی ـ طبیعی و ادبی انتخاب می شوند.

قرار بود که دانشجویان از روی معدل کتبی پذیرفته شوند ولی چون صبح امروزعده زیادی از داوطلبان به دانشسرا مراجعه کرده و اظهارداشتند که نمره کتبی آنها در دسترس نیست قرار شد که داوطلبان از روی میزان معدل کل (معدل دیپلم) انتخاب شوند.

تقاضانامه های داوطلبانی که معدل کتبی خودرا برای دانشسرا فرستاده‌اند بررسی‌شده و معدل کل آنها ازوزارت فرهنگ گرفته خواهد شد و باوجوداین بهتر است این داوطلبان مجددا ثبت نام کرده و این بار معدل کل خود رادر پرسشنامه بنویسند.

در ضمن پس از انتخاب دانشجویان ازروی معدل، رشته مورد علاقه آنها بوجه کاملتری در دانشسرایعالی مورد بررسی قرار می گیرد.

بقرار اطلاع آقای دکتر بیناقائم مقام وزارت فرهنگ در دانشسرای عالی تا پایان هفته برای بررسی تاسیس شعبه دانشسرای عالی در تبریز به آن شهر مسافرت خواهد کرد.

طرح ایمنی جاده‌ها

دردادگستری در دست تهیه میباشد

امروز کسب اطلاع شد که دروزارت دادگستری مطالعاتی برای تهیه «طرح ایمنی جاده ها» شروع شده است.

در کمیسیونی که صبح امروز با شرکت نمایندگان شهربانی کل کشور، ژاندارمری کل، وزارت راه و دادسرای تهران در بازرسی کل کشور تشکیل شده بود تصمیم به تهیه این طرح گرفته شد.

دراین جلسه نظرات آقای دادستان قزوین درباره حوادث سوئی که در جاده های قزوین ـ رشت وقزوین ـ تهران اتفاق افتاده مورد بررسی قرار گرفت و سرانجام قرار شد که وزارت دادگستری طرح ایمنی جاده ها را تهیه نماید. دراین طرح تقویت پلیس راه وسیله افسران و ماموران شهربانی و ژاندارمری در جاده و افزایش کادر پلیس راه در جاده هائی که عبورو مرور درآنها زیاداست، تعریض جاده ها، نصب علامات راهنمائی ومقررات تازه برای کامیون ها و اتومبیل‌هائیکه درجاده بعلت نقص فنی متوقف میشوند در نظر گرفته شده است.

قرار است این طرح هرچه زودتر در دادگستری تهیه شده و پس از موافقت آقای دکتر باقر عاملی وزیر دادگستری برای تصویب هیئت‌دولت و مجلسین تقدیم شود.

اکوشار شهرساز معروف فرانسوی گفت:

تهیه قانون شهرسازی

برای کشور ایران یك امر ضروری است

آقای «اکوشار» شهرساز معروف دیشب درسمینار شهرسازی موسسه مطالعات و تحقیقات اجتماعی گفت: تهیه قانون شهرسازی برای ایران ضروریست واین قانون در کشورشما بعلت فقدان موانع موجود در کشورهای غربی میتواند ساده‌تر و کاملتر به‌صورت یك قانون مترقی تدوین گردد ومسلما بااستفاده ازتجارب کشورهای غربی، همکاری نزدیك میان شهرسازان و جامعه شناسان وحقوقدانان ایرانی قادر است چنین قانونی را بوجود آورد.

ضمنا آقای «اکوشار» در اشاره به تحولات اجتماعی ایران گفت «تحولاتی که در کلیه شئون زندگی شما بوجود آمده است مستلزم دارابودن یك طرح ریزی اساسی و منطقی است که دامنه آن باید شامل کلیه مسائل اقتصادی واجتماعی، از جمله شهرسازی باشد رشد و توسعه سریع شهر ها که نتیجه تحولات اقتصادی و قدرت روز افزون فن ساختمان میباشد ایجاب می کند برای جلوگیری از هرج و مرج یك طرح جامع وسنجیده پیروی شود.

دراین سمینار آقایان معاون و مدیران کل وزارت آبادانی مسکن و معاون شهرداری تهران واساتید و محققان موسسه مطالعات و تحقیقات اجتماعی و عده‌ای از شهر سازان شرکت داشتند.

دکتر سام درمراسم افتتاح کلاس کار آموزی آموزش بزرگسالان گفت:

شورایعالی

مبارزه با بیسوادی

تحت ریاست عالیه شاهنشاه و باشرکت همه واحد های فرهنگی تشکیل میشود

آقای دکتر سام معاون کل وزارت فرهنگ دیروز هنگام افتتاح کلاس کارآموزی مسئولان آموزش بزرگسالان گفت:

برای تسریع در کار مبارزه با بیسوادی مابزودی شورائی بنام شورای عالی مبارزه با بیسوادی تشکیل خواهیم داد و کلیه سازمانهای مبارزه با بیسوادی از قبیل سپاه دانش، آموزش بزرگسالان و کوشش های فرهنگی بانوان، بصورت واحدی درمی آید تابرای کارمبارزه با

بقیه درصفحه هفدهم

عریضه سرگشاده

پیشگاه مبارك بندگان اعلیحضرت همایون شاهنشاه ارواحنا فداه

مفتخرا بشرفعرض اقدس همایونی میرساند چندی قبل شخصی در شهرداری ناحیه ۶ تقاضای صدورپروانه ساختمان گرمابه در میدان شوش نمود که تقاضای مشارالیه از طرف شهرداری جهت اظهارنظر حدود صنفی باین اتحادیه فرستادند پس از بازدید محل چون مورد تقاضا نزدیکی چند گرمابه دائر واقع شده بود و با مقررات و حدود صنفی مغایرت داشت اتحادیه مخالفت خودرا با صدور پروانه ساختمان گرمابه بشهرداری ناحیه ۶ اعلام نمود بعدا متقاضی مزبور جهت اخذ پروانه بشورایعالی خواروبار متشبث گردید و شورایعالی خواروبار مدعی گردید که یکی از گرمابه های دائر قدیمی است و بایستی تجدیدبنا شود و نامه‌ای تحت شماره ۸۰۷۱ ـ ۴۳/۵/۳ از طرف شهرداری ناحیه ۶ کتبا بمتصدی گرمابه گمرك اخطار شد که هرچه‌زودتر اقدام بتخریب وتجدید ساختمان گرمابه خود بنماید و مشارالیه درصورتیکه مستاجر گرمابه مزبور میباشد بلحاظ اینکه سرقفلی ودستمزد سی‌ساله او ازبین نرود گرمابه خودرا تعطیل وپس از تخریب باگرفتن مبالغی قرض شروع بتجدید بنا مینماید که هم‌اکنون گرمابه مزبور مدتی است تعطیل و مشغول ساختمان میباشد وپرونده قطوری در اینمورد در شورایعالی خواروبار وشهرداری ناحیه ۶ موجود است. اینك شهرداری ناحیه ۶ برخلاف مقررات وآئین‌نامه صنفی مشغول صدور پروانه ساختمان گرمابه جهت متقاضی اولی میباشد بدیهی است در صورت ساختن گرمابه مزبور نه‌تنها متصدی گرمابه گمرك بلکه متصدیان چند گرمابه دیگر هم که در نزدیکی محل موردتقاضا میباشند بکلی از هستی ساقط و ازبین‌خواهند رفت و از طرفی دیگر شهرداری ناحیه ۶ موجودیت این اتحادیه رانادیده گرفته و این عمل باعث خواهدشد که عده‌ای از اشخاص عادی از کار ترغیب بعمل خلاف شده و وضع نابسامانی درموردساختمان گرمابه بوجود خواهد آمد که باعث نابودی وازبین‌رفتن هزاران نفر از افراد زحمتکش این صنف خواهد شد.

شهریارا. از پیشگاه مقدس آن‌پدر تاجدار و یگانه ملجاء و پناه ملت ایران بخصوص ضعفا و مظلومین استدعا دارد که اوامر ملوکانه بشهرداری تهران شرفصدور یابد که نسبت باین موضوع رسیدگی و دستور جلوگیری از صدور پروانه مزبور بشهرداری ناحیه ۶ صادر نمایند در خاتمه سلامتی و دوام عمر وبقای سلطنت آن شهریار دادگستر و والاحضرت ولایتعهد عظمی و خاندان جلیل پهلوی را از خداوند بزرك مسئلت دارم.

جان‌نثار ـ سید حبیب مصطفوی رئیس اتحادیه صنف گرمابه‌دار تهران وتوابع

آ ـ ۱۱۶۱۳

پیشنهاد فروش

۱۹۰ هزار گوسفند

ازطرف ترکیه تسلیم ایران شد

نیوزیلند ـ افریقای جنوبی واسترالیا پیشنهادفروش گوشت منجمد بایران نمودند

ترکیه پیشنهاد فروش ۱۹۰٫۰۰۰ گوسفند زنده دیگر تسلیم ایران کرد. نیوزیلند ـ افریقای جنوبی و استرالیا نیز پیشنهاد فروش گوشت منجمد، بایران نمودند.

شرکت معاملات خارجی ایران که عامل خرید های دولتی منجمله عامل خرید وتامین گوشت میباشد پیشنهاد های رسیده راموردبررسی قرارمیدهد.

یك مقام رسمی امروز دراین مورد، بخبرنگار اطلاعات گفت، باآنکه پیش بینی میشود با ۶۰ هزار گوسفندی که از ترکیه خریداری شده ومرتبا بپایتخت واردمیشود وباافزایش زمینه داخلی احتیاج زیادی بواردات گوشت ازخارج نباشد، معهذا چنانچه درپائیز وزمستان که فصل حداکثر مصرف گوشت است. کمبود ویا گرانفروشی درقیمت گوشت رخ‌دهد دراسرع وقت مبادرت بواردات گوسفند وگوشت از خارج خواهد شد.

بقیه در صفحه ۲

PETROF
پیانو
پتروف
مکمل پیانوهای جهان، مدل ۱۹۶۴ نقد و اقساط

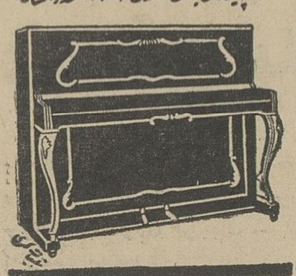

نمایندگی فروش پیانوهای پتروف وانواع رادیوگرام‌های سیمو
بازرگانی پیمان
خیابان پشت شهرداری پاساژ فرشته تلفن ۳۸۱۲۳۳ ـ ۲۲۲۵۹۶

روزنامه فردا

چهارشنبه‌ها منتشرمیشود

پیشه‌وران محترم تهران و حومه

کلیه پیشه‌وران محترم حتی آنهائیکه کرایه محل پیشه آنان ازدو هزار ریال درماه بیشتر است و یا سابقه قطعی شده مالیاتی بیش ازده هزار ریال دارند فقط تابیست ودوم مهر ماه ۴۳ مهلت‌دارند که بدهی مالیاتی خودرا مقطوعا پرداخت و از مزایای قانون تسهیلات بهره‌مند شوند در غیر اینصورت مشمول جریمه وزیان دیر کرد خواهند شد.

مدیر کل وصول تهران ودارائیهای حومه

آ ـ ۱۸۳۰۸ ۱ ـ ۱۰

مجلل‌ترین شب نشینی باشرکت خواننده‌محبوب

(بانو مرضیه) و ارکستر هتل ونك

پنجشنبه‌دوم‌مهرماه

بنفع کانون بهبود وپرورش معلولین

اولین و تنها سازمانیکه بدست معلولین وبرای حمایت از معلولین تاسیس شده است.

محل فروش بلیط ـ هتل‌ونك ـ آبیتا ـ هتل‌مرمر

آ ـ ۱۱۵۴۳ ۱ ـ ۵

دوکارخانه بزرگ صنعتی از اروپا به آسیا ایران انتقال یافت

شرح آن را روز پنجشنبه همین هفته در این صفحه ملاحظه فرمائید...

فقط ۲ روز دیگر

۵۰۰ هزار تومان

از پنجشنبه ۲۶ شهریور

۲ تومان به ۲۵۰ هزار تومان

بطوریکه هموطنان عزیز اطلاع دارند، بلیط‌های ۵ تومانی اعانه ملی با ۵۰۰ هزار تومان جایزه ممتاز بطور فوق‌العاده وفقط بمدت ۴ هفته انتشار یافت و از روز ۲۶ شهریور ماه بلیط‌های ۲ تومانی اعانه ملی با ۵۰ هزار تومان افزایشی که برای جایزه آن در نظر گرفته شده، یعنی با ۲۵۰ هزار تومان جایزه ممتاز انتشار میابد.