متن اصلاحیه‌های جدید قانون استخدام

در مجلس سنا ، یکی از مواد اصلاحیه حذف شد ودر تعدادی از مواد اصلاحاتی صورت گرفت

پیش‌بینی میشود اصلاحات جدید بدون تغییراتی در مجلس شورایملی تصویب شود

در صفحه ۱۷

شاهنشاه: دنیا، دوران بحرانی وحساسی را میگذراند

پیام شاهنشاه

بمناسبت جلسات سخنرانی و بحث درباره زبان فارسی

در صفحه ٤

کلی

قهرمان افسانه‌ای بایک نبرد خونین رینگ را فتح کرد

اطلاعات

۲۰ صفحه

سه‌شنبه ۵ آبان‌ماه ۱۳٤۹ ـ شماره ۱۳۳۳۰

سال چهلل و پنجم ـ تکشماره ٤ ریال

سالروز تولد والاحضرت شاهدخت شمس پهلوی

فرداششم آبان مصادف است باسالروز تولد والاحضرت شاهدخت شمس پهلوی خواهر نیکوکار و نوعدوست شاهنشاه آریامهر .

والاحضرت شاهدخت شمس پهلوی ریاست عالیه جمعیت شیروخورشید سرخ ایران را عهده دارند و با احساسات پاك‌نوعدوستانه خوداین جمعیت را در انجام کار های‌بزرك انسانی وخدمات‌بشردوستانه‌رهبری میفرمایند .

در صفحه چهارم

کلی، حریفش را از رینگ به بیمارستان فرستاد!

«فریزر را هم خواهم برد ! من‌دوباره قهرمان‌رینگ خواهم شد !» ـ کلی وقتی که‌دیشب در روندسوم‌جری‌کواری راناک‌اوت کرد بارها این جملات را تکرار نمود و اینهم‌یکی از همان دفعات است که با فریاد حرفهایش را اظهار میدارد. عکس رادیوئی اطلاعات

کلی فریادزد :جوفریزررا میکشم !

عظیم‌ترین مسابقه کلی را مردم ٥ قاره‌عالم‌تماشا کردند

پدر جری‌کواری برای نجات فرزندش از دست کلی وسط رینك پرید ! بیوه لوترکینك فریادزد: کلی تو قهرمان صلح و برادری در جهان هستی

درآمدکلی‌ازمسابقه‌امروز ۸ میلیون تومان است !

در صفحه ٤

جوفریزر گربه سیاه رینگ برای رسیدن بعنوان‌قهرمانی بوکس‌دسته سنگین وزن جهان همان راه کلی را با کسب مدال طلای بازیهای المپیک پیمود .

جری کواری دررونده سوم ناک‌اوت شد

جری کواری بوکسور ۲۵ ساله کالیفرنیائی ناقبل از دیدار کلی به پیروزی خود صددرصد اطمینان داشت

جنجال بچه‌ای که در شکم مادرش حرف میزند

زهرا خانم گفت :

اگر بچه‌ام حرف نزد مرا بکشید!

در صفحه ۳

اعلامیه شهربانی کل در مورد متقاضیان گذرنامه حج

رسیدگی به‌مدارك متقاضیان گذرنامه‌حج در کلانتریها صورت میگیرد

شهربانی کل‌کشور امروز در باره چگونگی تشریفات صدور گذرنامه حج و تاریخ مراجعه متقاضیان ومحل مراجعه آنها اعلامیه‌ای به این شرح انتشار داد :

« شهربانی کل کشور باطلاع متقاضیان گذرنامه حج میرساند :

در اجرای اوامر مطاع اعلیحضرت همایون شاهنشاه آریامهر بزرك ـ ارتشتاران ، برای تامین رفاه و آسایش زائران خانه خدا ، تشریفات صدور گذرنامه حج را بشرح‌زیراعلام میدارد :

بقیه در صفحه ۱۹

هر بحران محلی خود بخود خطر تبدیل به‌یك‌بحران بین‌المللی را همراه دارد

در صفحه چهارم

دیروز جوانان ورزشکار، دانش آموزان پسرو دختر تهران‌باشرکت بیش از ۲۵ هزار نفر تماشاچی میلاد فرخنده شاهنشاه آریامهر را جشن گرفتند .

عکس شاهنشاه را درحالی که علیاحضرت شهبانو در کنار معظم‌له نشسته‌اند، هنگام تماشای عملیات نرمش جوانان وابراز مرحمت‌نسبت به‌آنها نشان میدهد .

اخطار شدید اللحن شوروی به‌امریکاوترکیه

در صفحه ۲

خبرمربوط به‌آئین گشایش رسمی موزه ملی کاشان

در صفحه ۷

اطلاعیه

شرکت تعاونی مصرف سپه

دومین سوپر مارکت شرکت تعاونی مصرف سپه در شمیران «پل تجریش ، اول خیابان پهلوی » دیروز بوسیله تیمسار سپهبد آقاولی ریاست هیئت مدیره شرکت‌افتتاح گردید.

ساکنین محترم شمیران میتوانند احتیاجات خودرا از بهترین نوع و در اسرع وقت باکمترین قیمت روز از این سوپر مارکت خریداری و تهیه فرمایند.

راکی‌رابرت

خواننده معروف سیاه‌پوست آمریکائی در

چاتانوگا

رزرومیز تلفن های ۷ـ۸۹۲۵۹۶

وزارت بهداری

اداره کل بهداری تهران

اطلاعیه

معاینات پزشکی داوطلبان زیارت خانه‌خدا

به منظور رفاه داوطلبان تشرف به‌خانه خدادر سال‌جاری ۹ مرکز بهداشتی ودرمانی‌از دهم آبان ماه لغایت پانزدهم آذرماه سال جاری بشرح‌زیرجهت‌انجام معاینات پزشکی‌وواکسیناسیون های‌لازم‌آماده پذیرائی می باشد :

۱ـمرکز بهداشتی ودرمانی پارك شهر	نشانی : خیابان جنوبی پارك شهر (خیابان‌بهشت)
۲ـمرکز بهداشتی ودرمانی رستم	نشانی خیابان آیزنهاور روبروی‌دامپزشکی فلکه فرمانفرمائیان
۳ـ مرکز بهداشتی‌ودرمانی ژاله	نشانی‌خیابان ژاله ایستگاه آب‌سردار
٤ـ مرکز بهداشتی و درمانی خزانه	نشانی :خیابان قزوین دوراهی امامزاده حسن
٥ـمرکز بهداشتی ودرمانی دریفوس	نشانی خیابان شهباز ایستگاه خرابات
٦ـ مرکز بهداشتی و درمانی مهدیه	نشانی میدان شوش‌اول جاده شهر ری
۷ـ مرکز بهداشتی ودرمانی یوسف آباد	نشانی‌یوسف‌آباد خیابان محمدرضاشاه‌خیابان نیکو
۸ـمرکز بهداشتی ودرمانی صلواتی	نشانی خیابان فرح‌آباد ۲۰متری دوم نیروی هوائی
۹ـ مرکز بهداشتی ودرمانی همایون	نشانی‌مجیدیه خیابان اردیبهشت ،خیابان‌سوسن آب

ازمراجعین محترم خواهشمند است که‌باتوجه به محل سکونت خود به نزدیکترین مرکز مربوطه مراجعه نمایند وسه قطعه عکس ٤×۳ وشناسنامه همراه داشته باشند .

۱ـ۲ آ ـ ٤۹۹۱۰ **مدیر کل بهداری تهران دکترسعید ط . موتمنی**

سازمان‌مدیریت‌صنعتی

برای کلاسهای زیر که در تاریخ ۱۰ آبان ماه ۱۳٤۹ شروع میگردد نام‌نویسی مینماید

دوره عمومی مدیریت ، تئوری‌سیستم‌وفنون کمی مدیریت علمی ، آشنائی با ماشین های محاسب الکترونیك (Computer) برنامه‌نویسی کامپیوتر (Fortran, Cobol & RPG) طرح‌سیستم های اطلاعاتی ، برنامه‌ریزی خطی ، سیستم‌کنترل پروژه ، برنامه ریزی و کنترل تولید ، تئوری مقابله و تصمیم‌گیری ساختن مدلهای ریاضی و غیر ریاضی ، آشنائی بامفاهیم مدیریت ، اصول مدیریت تولید ، نگهداری تعمیرات و ایمنی ، حرکت وزمان سنجی در صنایع ، اقتصاد صنعتی علم آمار ، علوم نوین مدیریت و ملاحظات‌انسانی سرپرستی ، تشکیلات ، مدیریت کارگزینی ، ارزیابی و طبقه‌بندی مشاغل ، بایگانی مدیریت اسناد ، حسابرسی ، حسابداری مدیریت حسابداری ، بازرگانی و صنعتی ، سیستم کنترل انبار ، بازاریابی ، فروشندگی ، مدیریت فروش پرسرسی بازار

آدرس : خیابان تخت‌جمشید ـ نبش ملك الشعرای‌بهار ، سازمان مدیریت صنعتی شماره ٤۳۵

تلفن : ۷۵۷۲۵۳ ـ ۷٦٤٤۵۸ـ ۷۵٦۲۷۵

توجه

دانشجویانی که در نیمسال اول سال تحصیلی جاری موفق به‌ثبت‌نام‌نشده‌اندوهمچنین دانشجویانی که موقتا ترك تحصیل نموده ولی طول مدت ترك تحصیل آنان ازچهار نیمسال تجاوز نکرده است درصورتیکه بخواهند درنیم سال دوم سال تحصیلی ۵۰ـ٤۹ ثبت‌نام نمایند باید تقاضای خودرا حداکثر تاآخر آبان‌ماه ٤۹ به دفتر دانشکده مربوط تسلیم نمایند تا در صورتیکه حائز شرایط بودند ترتیب‌ثبت‌نام‌آنها داده‌شود.به تقاضاهائی که پس از این تاریخ برسد ترتیب‌اثر داده نخواهدشد . م. الف۷۸۲۹

دانشگاه تهران

عظیم‌ترین کارخانه گچ جهان درایران

ایران‌دارای بزرگترین‌ومدرنترین کارخانه‌گچ جهان خواهد بود

شرح در صفحه ۱۹

عکس‌بالا مصاحبه مطبوعاتی معاون‌موسسه تحقیقاتی و تولیدی «کناف» آلمان را که بزرگترین مرکز توسعه و تحقیق درباره جهان است نشان میدهد .

در این عکس به‌ترتیب از چپ براست دومین نفر«شلاکوسکی» معاون «کناف»دکتر خداداده همکار ایرانی «کناف» ودو تن از مدیران شرکت گچ تهران نیز دیده‌میشوند.

جشن فرهنگ و هنر در صفحه ۵

آگهی استخدام رسمی

درموسسه‌دولتی در صفحه ۱۲

خانواده خانلری وخانواده‌های وابسته

باکمال تاسف درگذشت **بانو ملیحه خانلری**مادر آقای دکتر پرویز ناتل خانلری‌را باطلاع‌خویشان ودوستان میرسانند مجلس‌ترحیم (زنانه‌ومردانه) روز چهارشنبه ششم آبانماه از ساعت ۹ تا ۱۱ صبح در مسجد مجد منعقد خواهد بود .

فقط تا فردا فرصت دارید

جوایز بلیطهای اعانه‌ملی مخصوص ۲٤ آبان

جایزه قهرمانان شانس

۷ دستگاه پیکان ۴۹

۷ خم خسروی پرازاسکناس

جایزه ممتاز

۳۰۰ هزار تومان

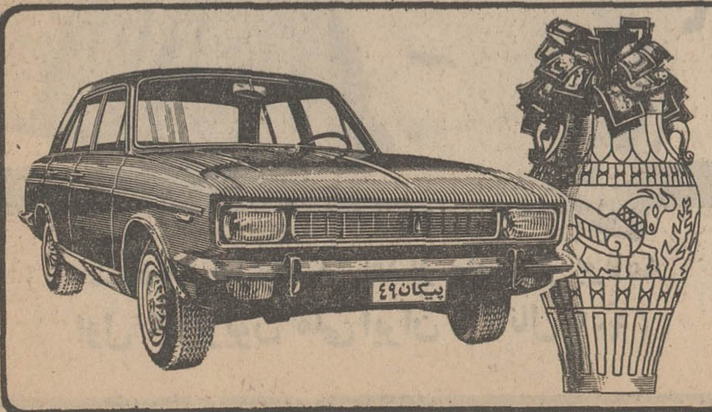

سرمقاله

فردا در آستارا

فردا طی مراسمی که در آستارا «مرز ایران و شوروی» بر گزار میشود خط لوله سراسری گاز رسما افتتاح خواهد شد .

این‌مراسم در حضور رهبران ایران وشوروی صورت میگیرد وبهمین منظور حضرت نیکلای .و. پادگورنی صدر هیئت رئیسه شورایعالی اتحاد جماهیر شوروی بنابدعوت شاهنشاه ایران به آستارا سفر خواهند کرد .

آستارا، نقطه استقرار آخرین قسمت از لوله هائی است‌که گاز ایران راازمنابع نفت جنوب‌به‌کشور شوروی منتقل میسازد. درین نقطه کنتور مخصوصی نصب شده است که میزان‌گاز صادره را مشخص میکند و براساس ،این‌اندازه‌گیری قیمت گاز محاسبه خواهد شد .

گازی که بدین‌ترتیب سراسر خاک‌ایران راازجنوب تاشمال می‌پیماید، سپس وارد خاک شوروی خواهدشد و ازآن ببعد مسیر خود را در جمهوری های اتحاد شوروی ادامه داده نیازمندی های کشور بزرگ همسایه را تامین خواهد کرد .

مراسمی که فردا در حضور رهبران ایران و شوروی وبا شرکت گروهی از شخصیت های دوکشور در آستارا برگزار میشود، درعین حال قرینه‌ایست بر مناسبات سالم و اصیل و ثمربخشی که روابط ایران و شوروی را بصورت نمونه شایان تحسینی از همزیستی و همکاری بین‌المللی در برابر جهانیان‌قرار داده است .

جنبه اخیر مراسمی که فردا در آستارا صورت میگیرد ، بخصوص درین‌ایام که دنیای قرن‌ما بیست‌و پنجمین سال تاسیس سازمان ملل‌متحد راجشن میگیرد ودر سراسر جهان از اختلافات نژادی و مسلکی و مذهبی و ناسازگاریهای منطقه‌یی ابراز نگرانی ونسبت به‌سالم ساختن محیط مناسبات ملل ودول اظهار اشتیاق میشود ، حائز بسی اهمیت است .

ایران و شوروی ، دو عضو خانواده ملل بشمار می‌آیند که باتفاوت های عمده درشرایط طبیعی و سازمانی ، مجاور یکدیگر قرار گرفته‌اند و فرسنگها فرسنگ مرز مشترک دارند . برای این دوکشور ، بهانه‌های ناسازگاری و اختلاف و اتهام و کشمکش ، همیشه فراهم است و تاریخ روابط ایران وشوروی حکایت دارد که بدفعات و کرات همین بهانه ها ، موجب تیرگی مناسبات‌دو کشور واقع‌شده و در مواردی کار تقاروکدورت رابه بحران های وخیم و تهدید کننده کشانیده است . معهذا فصول دیگری نیز در همین تاریخ هست که نشان میدهد وقتی امر بر بهانه‌جوئی وبهانه‌گیری دائرنبوده وروح حسن‌نیت برروابط دوکشور همسایه حکومت داشته، بهمان سهولت که‌بادابرها را پراکنده میسازد، این بهانه ها بکناری رفته و آفتاب دوستی و همکاری و حسن همجواری‌تابیدن گرفته است .

درخشانترین این‌فصول ،فصل‌اخیر مناسبات ایران وشوروی است. فصلی که در نخستین دیدار شاهنشاه ایران از شوروی، در جریان تبادل‌نظر های رهبران‌دو کشور ، اساس آن ریخته شدو این حقیقت بطور جدی مورد توجه قرار گرفت که مناقشات وکشمکش‌ها، فقطو فقط زمینه های مساعد رابرای دوستی و همکاری ثمربخش دوکشور همسایه ضایع میسازد و هرگز نه ایران ازین رهگذر طرفی خواهد بست ، نه شوروی فایده‌یی عاید خواهد کرد .

دیدار شاهنشاه ایران از شوروی و مذاکرات معظم‌له با رهبران کرملین، نقطه تحولی بود که‌یك سلسله دگرگونی‌های اساسی رادر روابط ایران و شوروی بدنبال آورد و شروع همکاری های فنی و بسط مناسبات اقتصادی از مظاهر فوری این تحول بشمار می‌آید . همکاریهائی که دوپروژه بسیار مهم‌وعمده آن- صنایع ذوب‌آهن و خط لوله‌گاز- یکی در دست اختتام‌است ودیگری از فردا وارد مرحله بهره‌برداری میشود .

این‌هردو پروژه -و بسیاری طرحهای کوچك و بزرك دیگر که‌در زمینه های مختلف براساس همکاریهای ایران و شوروی صورت تحقق پذیرفته و یا دردست اجراست - سند قاطعی است برارزش واقعی همزیستی سالم و همکاری شرافتمندانه واصولی ملت‌ها ، مخصوصا ملل همسایه . مللی که امکان همکاری و اشتراك سعی برای آنها بیشتر فراهم است و بیرتقدیر در شرایط آسانتری میتوانند درمقام افاده‌واستفاده برآیند .فایده ببرند و فایده برسانند و بوسیله این همزیستی و همکاری اساس صلح‌و امنیت بین‌المللی را استوارتر سازند .

افتتاح لوله سراسری و صدور گاز ایران بشوروی در حضور رهبران عالیقدر دوکشور ، دیگرباره فرصتی بدست میدهد برای نمایش ثمرات یك‌همکاری مثبت ومفید که‌درسایه دوستی بی‌ریا وعاری از شوائب و اغراض ، یك دوستی سالم واصیل بین دو کشور و دو ملت همسایه حاصل گشته است .

داستان شورانگیز
محلهٔ پیتون
هرهفته در اطلاعات بانوان

سازمان‌ملل‌متحد - خبرگزاری فرانسه-

محمود ریاض وزیر خارجه مصر در نطق خود امریکا را متهم کرد که باکمك نظامی به اسرائیل صلح جهان را بخطر انداخته‌است. ریاضی گفت منشور ملل متحد امریکا را متعهد میسازد که از قربانیان تجاوز حمایت کند نه از کشور متجاوز .

محمود ریاض وزیر امور خارجه مصر در مجمع عمومی سازمان ملل متحد آمریکا واسرائیل‌را در موردنقض مقررات آتش‌بس بشدت موردحمله‌قرار دادو اعلام داشت‌که‌جمهوری متحده عرب همچنان مایل است که اختلافات موجود با اجرای قطعنامه مورخ ۲۲ نوامبر ۱۹۶۷ شورای امنیت سازمان ملل متحد حل و فصل شود .

وزیر امور خارجه مصر افزود که ایالات متحده تمام کوشش خود را بکار می‌برد تا از برقراری صلح در خاورمیانه جلوگیری کند و باین ترتیب پایه های صلح جهانی را بخطر انداخته‌واستفاده از زور و نیروی نظامی را در مناسبات بین‌المللی رواج میدهد .

وزیر امور خارجه مصر ضمنا در نطق خود از حقوق فلسطینی‌ها دفاع‌کرد و گفت ملت فلسطین که قربانی سیاست توسعه طلبی ونژادپرستی اسرائیل شده شایسته پشتیبانی کلیه ملت های جهان می‌باشد .

رئیس اداره اطلاعات ستاد ارتش اسرائیل گفت :

شوروی مدرن‌ترین سیستم موشکی را در کانال سوئز بوجود آورد

تل آویو - رئیس اداره اطلاعات ستاد ارتش اسرائیل امروز گفت که‌مصر وشوروی پیشرفته ترین و مدرن‌ترین سیستم سلاح های موشکی‌را در حاشیه کانال سوئز کار گذارده‌اند .ژنرال «یاریو » گفت هم اکنون بین ۵۰۰ تا ۶۰۰ پایگاه موشکی‌درفاصله ۵۰ کیلو متری کانال سوئز ساخته شده است . وی‌گفت سیستم موشکی که شوروی در ویتنام بوجود آورد خیلی ساده‌تر از آن چیزی است که اکنون در مصر بوجود آورده است .

رئیس اداره اطلاعات ستاد ارتش اسرائیل اضافه کرد که اکنون سه هزار نفر از نظامیان شوروی در داخل‌این منطقه بعنوان مشاور تکنیکی یا مامور شلیك موشك های «سام ۲و سام ۳ » مشغول خدمت هستند . فاصله‌موشك هائی که شوروی ها در این منطقه کارگذاشته‌اندازساحل کانال بین ۳۰ تا۵۰ کیلومتر است .

رئیس اداره اطلاعات ستاد ارتش اسرائیل افزود که هدف اصلی استراتژی جدید شوروی و مصر این است‌که باتحت فشارقراردادن‌اسرائیل یك راه حل سیاسی برای اختلافات اعراب و اسرائیل به این کشور تحمیل کنند.

بدون شك باقرار دادن‌این موشك ها در ساحل کانال سوئز عملیات هوائی دراین منطقه برای نیروی هوائی اسرائیل بسیار گران تمام خواهد شد و ما باید به‌وقت محل و موقع ، حمله تلافی‌جویانه خود را به این‌پایگاه های موشکی تعیین کنیم .

ژنرال «یاریو » گفت مسئله تحویل سلاحهای امریکائی به اسرائیل که روزنامه های بین‌المللی از آن بحث می کنند ممکن است‌تاحدی‌تعادل قوا را در خاورمیانه برقرار کند. وی افزود که اگرمصر و شوروی نتوانندشرایط‌خود رابرای حل سیاسی اختلافات موجود به اسرائیل تحمیل کنند جمهوری متحد عرب‌بار دیگر جنگ فرساینده راعلیه اسرائیل آغاز خواهد کرد. مصریها علاوه بر موشك‌های «سام ۲و سام ۳» اکنون به سرعت مشغول کار گذاشتن توپهای دور زن ۲۰۳ میلی‌متری در طول ساحل کانال سوئز و فراهم ساختن وسائل حمله از راه خشکی و آب به مواضع اسرائیل هستند.

در واشنگتن محافل رسمی امریکا اظهار داشتند جای تردید نیست که‌مصرمقررات آتش بس را در ساحل غربی کانال سوئز نقض کرده‌است. دولت امریکا اخیرا توضیحات جدیدی در باره‌مقررات آتش‌بس به مصر و اسرائیل‌داده و طرفین رابه رعایت آن دعوت کرده‌است .

«جانی کینك » سخنگوی وزارت امور خارجه امریکا امروز در یك کنفرانس مطبوعاتی گفت ایالات متحده مایل است که مقررات آتش بس در کانال سوئز تمدید شود زیرا هر قدر مدت‌آتش بس تمدید شود بهمان‌اندازه نیز شانس حل و فصل اختلافات از راه های سیاسی افزایش می یابد . وی گفت نفع اسرائیل و مصر نیز ایجاب می‌کند که پس از هفتم ماه نوامبر با تمدید آتش‌بس موافقت کنند.

وزیر خارجه مصر گفت: امریکا صلح جهان را بخطر انداخته است

محمود ریاض افزود که ظلم وستمی که براثر تجاوز اسرائیل به ملت فلسطین واردشد ریشه بحران‌خاورمیانه را تشکیل میدهد.

برقراری صلح خاورمیانه وبازگشت اوضاع بحال عادی در این منطقه درصورتی امکان‌پذیرخواهد بود که ملت فلسطین مانند ملت های دیگر از حقوق خودمختاری و تعیین سرنوشت خود برخوردار باشد .

محمود ریاض گفت هدف ما از مطرح ساختن مسئله خاورمیانه در مجمع‌عمومی سازمان‌ملل متحد این است که جامعه‌بین‌المللی از وخامت اوضاع در این منطقه و خطری که متوجه‌ملت های خاورمیانه است آگاه شود و اسرائیل رابرای تخلیه‌سرزمین های‌اشغالی تحت فشار قرار دهدو تنها باین ترتیب است که صلح‌وآرامش در منطقه عربی خاورمیانه برقرارمی‌شود .

وزیر امور خارجه مصر در پایان گفت اوضاع خطرناکی که اکنون در منطقه خاورمیانه‌حکمفرماست ایجاب می‌کند که سازمان ملل متحدبطورجدی‌و سریع نقش موثری‌برای رفع‌بحران ایفاء کند . جمهوری متحد عرب بارها اعلام کرده که حاضر است مفاد قطعنامه ۱۹۶۷ شورای امنیت را به مورد اجرا گذاشته و به نماینده‌ویژه دبیرکل‌سازمان ملل‌متحد درانجام ماموریتش کمك کند و ما اکنون نیز در سیاست خود تغییری نداده‌ایم .

اکنون برجامعه‌بین‌المللی است که برای حفظ صلح‌و تامین‌خود- مختاری ملتها برای بکار بستن مفاد قطعنامه های شورای امنیت ابتکار عمل‌بخرج دهد .

پس‌از پایان نطق محمود ریاض اعلام شد که گروه کشور های افریقائی طرح قطعنامه‌ای را برای پایان دادن‌به‌بحران خاورمیانه‌تهیه کرده‌اند که‌بزودی به‌مجمع‌عمومی سازمان ملل متحد تسلیم خواهد شد .

قطعنامه جدید

در این قطعنامه پیشنهاد شده است که اختلافات خاورمیانه از راه بکاربستن قطعنامه شماره۲۴۲ شورای امنیت سازمان ملل متحد حل‌و فصل شود .

خلاصه مفاد قطعنامه پیشنهادی گروه کشور های افریقائی باین شرح است :

۱- تخلیه سرزمین های اشغالی عربی از نیرو های اسرائیل

۲- بازگردانیدن اوضاع به حال عادی وحل و فصل‌مسالمت- آمیز بحران خاورمیانه با بکار بستن مفاد قطعنامه شماره ۲۴۲ شورای امنیت.

۳- پشتیبانی کامل از ماموریت نماینده دبیر کل سازمان ملل متحد در اجرای مفاد قطعنامه ۲۲ نوامبر شورای امنیت .

۴- طرفین به نمایندگان خود دستور دهند که‌هرچه زودتر گفتگو های خود را با گونار یارینك ازسر گیرند.

۵- از دبیر کل سازمان ملل‌متحد درخواست می‌شود که تا دو ماه دیگر گزارشی در باره جریان اوضاع و فعالیت‌هائی که برای بکار بستن مفاد گفته شده است که احترام‌بدون قیدو شرط به حقوق ملت عرب فلسطین یکی از شرایط مقدماتی برقراری صلح عادلانه و پایدار در منطقه عربی خاورمیانه است .

درمقدمه طرح قطعنامه‌پیشنهادی

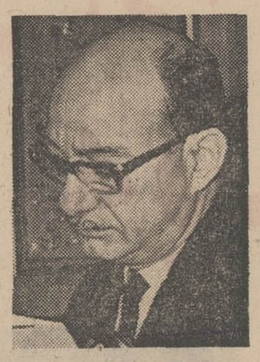

ابا‌ایان وزیر خارجه اسرائیل پس از نطق محمود ریاض در سازمان ملل ضمن یك مصاحبه مطبوعاتی گفت :

نطق محمود ریاض نشان‌میدهد که او سازمان ملل و افکارعمومی جهان را زیاد جدی نمی گیرد . ابا‌ایان گفت اگرمصربخواهدباطرح مسئله بحران خاورمیانه درسازمان ملل واقداماتی نظیر آن جار و جنجال راه بیاندازد اسرائیل‌ممکن است در عقیده خود در مورد قبول قطعنامه نوامبر۱۹۶۷ شورای‌امنیت تجدید نظر کند .

یك مجله مصری نوشت اگر آتش‌بس بشکند

جنگ بزرگ مصر بااسرائیل اجتناب‌ناپذیر است

قاهره - آسوشیتدپرس -ژنرال محمد فوزی وزیر جنك مصر گفت ، نیروهای ما کاملا آماده‌اند تاباخیانت اسرائیل‌مقابله کنند . از خلاصه نطقی که فوزی در جلسه کمیته مرکزی حزب واحد سوسیالیست مصر پس ازمرك ناصرایراد کرد ودیروز منتشر شد بر می آید که فوزی گفته است آتش‌بس ۹۰ روزه که در ۵ نوامبر منقضی‌می‌شود برای بالابردن کارائی‌جنگی وآماده کردن قوای مسلح مصرمورد استفاده قرار گرفته است .

وی گفت ، کمك نظامی شوروی به مصرنقش مهمی در خنثی کردن اثر تحویل سلاح‌های جنگی‌نوین‌امریکائی به اسرائیل داشته است.

وی‌افزود ، موشك‌های مامی توانند تعداد زیادی‌از تازه‌ترین هواپیما های اسرائیل‌را سرنگون کنند .

مجله روزالیوسف چاپ قاهره نوشت مصر آماده است‌برای نجات سرزمین‌های اشغالی وارد نبرد شود واگر آتش‌بس فعلی بشکند دیگربه جنك فرسایشی قدیمی در اطراف کانال‌سوئز نقض‌خواهد بود .برخوردنظامی‌بااسرائیل اجتناب ناپذیراست مگر آنکه اسرائیل روش خودرا عوض کند .

این مجله از قول مقامات عالی نظامی نوشت ،لیاقت ارتش مصر درادامه‌جنك فرسایشی‌دیگر درحساب‌فرماندهی عالی نمی آید ، بلکه نقشه‌های جدید نظامی بر اساس شروع به جنك آزادی‌بخش است.

مصر اصرار دارد که هرگونه تمدید آتش‌بس باید همراه با تلاش های مثبت گونار‌یارینك برای صلح باشد وهرتاخیری در مذاکرات صلح سبب‌از سر گرفتن جنك خواهد شد و تدارك این جنك از طرف ما ادامه دارد و قطع نخواهد شد .

گلدامایر: اسرائیل ۴ هواپیمای میگ شوروی را سرنگون کرد

نیویورك -یونایتدپرس -گلدامایر نخست وزیر اسرائیل در برابر دانشجویان آمریکائی گفت که قبل از آنکه آتش بس ۷ اوت در کانال سوئز بموقع اجرا درآید چهار هواپیمای میك روسی که توسط خلبانان شوروی هدایت میشدند توسط قوای اسرائیل سرنگون شدند .

وی افزود که با هر آتشبار موشك سام -۳ در حدود ۲۰۰نفر کارشناس روسی‌واردمصر میشوند زیرابرای‌هرکدام از این‌موشك‌ها ۲۰۰ نفر کارکن لازم است .

گلدامایر گفت ، به این دلیل میداند که خلبانان شوروی در مصر هستند که اسرائیل‌هواپیمای چندتا از آنها را سرنگون کرده است . وی توضیح بیشتری‌درباره موقع ماجرا و نوع هواپیما نداد .

گلدامایر گفت ، «ما این‌قضیه را برای آن قبلا فاش نکردیم که مایل نیستیم خود را قهرمان‌نشان دهیم و برای جنگیدن با روسها آمادگی نداریم .»

منابع مطلع اسرائیل گفتند از چهار هواپیمای شوروی که‌توسط اسرائیل سرنگون شده ،خلبانان سه‌تای آنها با چتر نجات بیرون پریدندوخلبان چهارم باهواپیمایش سقوط کرد.

آنها گفتند که سقوط هواپیما ها بعدازظهر ۳۰ ژوئیه در قسمت جنوبی کانال سوئز رخ داده‌است و این موقعی بود که یك‌اسکادران میك ۲۱ شوروی به مقابله با هواپیماهای اسرائیل که برای بمباران مصررفته بودندبرخاستند

این نبرد چهار دقیقه طول کشید و هواپیماهای اسرائیل با توپ و موشکهای هوا بهوا به هواپیماهای روسی شلیك کردند و چهارفروند از آنها را سرنگون کردند بی‌آنکه خود تلفاتی بدهند .

در آن موقع گزارش داده‌شد که کارشناسان اسرائیلی‌مکالمات رادیوئی بزبان روسی را میان خلبانان ضبط کرده‌اند . وقتی برای نخستین بار این خبرمنتشر شد سخنگوی اسرائیل حاضرنشد آنرا تائید کند - اما روز بعد فرمانده نیروی هوائی شوروی ناگهان وارد مصر شد . از آن پس هواپیماهای اسرائیل تاشروع آتش بس به بمباران این منطقه نپرداختند .

اخطار عراق به‌شرکت های نفتی

بیروت - آسوشیتدپرس -رادیو بغداد دیشب خبرداد که عراق به شرکت های نفتی اخطار کرده که از شرکت جستن در امتیازات نفتی فلات قاره خلیج فارس ، در آنجا که با منافع عراق برخورد میکند خودداری نمایند .

رادیو بغداد افزود که شرکت ملی نفت عراق پس از نشر آگهی مزایده بین‌المللی برای حفاری‌نفت در فلات قاره از طرف ایران ، این اخطار را داده است .

ایران و عراق بر سر تعیین‌مرز های فلات قاره خود در خلیج‌فارس اختلاف دارند ، اما در اخطارعراق مسئله به ایران محدود نشده است بلکه به همه بخش هائی که با منافع عراق مربوط است اشاره شده است .

گروميكو وارد لندن شد

لندن - گرومیکو وزیر خارجه شوروی‌برای یك‌دیدار دوروزه واردلندن شد و تفت، کشور ما پیوسته میکوشد روابط انگلیس و شوروی را بهبود دهد .

گرومیکو که پس از پنج سال از انگلیس دیدن میکند از نیویورك آمده است . دوگلاس هیوم وزیر خارجه انگلیس از گرومیکواستقبال کرد .

روابط انگلیس و شوروی پس از هجوم به‌چکسلوا کی در سال ۱۹۶۸ سرد شده‌بود.

در فرودگاه در حدود ۱۲ نفر برضد گرومیکو تظاهرات کردند ، اما او آنها راندید.

گرومیکو در فرودگاه گفت : مسائل بسیاری وجود دارد که شوروی و انگلیس و دیگر کشور ها باید در راه حل آنها بکوشند . ازجمله‌مسئله کنفرانس‌امنیت اروپائی‌است. گرومیکو از امروزمذاکرات خود را با هیوم شروع میکند. مذاکرات در باره روابط بین شرق و غرب خاورمیانه ، هندوچین و بازرگانی شوروی و انگلیس خواهد بود .

جایزه اقتصادی نوبل به همکار کندی داده شد

استکهلم - جایزه نوبل‌در اقتصاد ، به پروفسور «پل - ساموئلسون » اقتصاد دان امریکائی تعلق گرفت .

این پروفسور۵۵ سال دارد و استاد اقتصاد انستیتو تکنولوژی ماساچوست است و سابقا مشاوراقتصادی‌پرزیدنت کندی بوده است.

او تئوری دان برجسته اقتصادی است و در بنیان - گزاری‌توسعه اقتصاد آمریکا در دهسال اخیر نقش مهمی داشته است .

در حکم جایزه نوبل‌گفته شده پروفسور ساموئلسون بیش از هراقتصاد دان‌معاصر سطح تحلیل‌علمی را درتئوری اقتصاد بالا برده است .

مقدار جایزه ششصد هزار تومان است که تماما به «ساموئلسون» تعلق میگیرد .

افزایش فوق‌العاده قوای‌زرهی اعراب و اسرائیل

تل‌آویو- ژنرال «ابراهام ادن » فرمانده نیروهای زره‌پوش‌اسرائیل در یك‌مصاحبه‌مطبوعاتی‌اظهارداشت که پس‌از پایان جنك شش روزه نیروهای زرهی این کشور ازلحاظ افراد وساز و برك بطور قابل توجهی تقویت شده‌است . وی افزود که تقویت‌واحد های زرهی اسرائیل همچنان ادامه خواهد داشت .

ژنرال‌ابراهام اضافه کرد که نیروهای زرهی کشور های عربی نیز پس‌از جنك ژوئن ۱۹۶۷ بشدت تقویت شده‌است‌واگر جنك‌جدیدی بین‌اعراب و اسرائیل درگیر شود اسرائیل درسراسر جبهه های نبرددربرابر واحد های زرهی عظیمی قرار خواهد گرفت . بااین حال نیروهای زرهی اسرائیل از قدرت تحرك بیشتری برخوردار هستند .

اطلاعیه

مرکز سازمانهای فداج توجه هموطنان عزیز را بنکات زیر جلب مینماید .

۱- نام وآرم فداج و هرگونه مشابه آنها برای کلیه خدمات و طبقات طی شماره ۲۶۱۴۳ به ثبت رسیده و درانحصار آقای جمشید شوروی میباشد .

۲- چون اخیرا برخی اشخاص سودجو، از حسن اعتماد و اطمینان مردم نسبت بفداج‌سوء استفاده نموده برای کارهای مختلف موسساتی بنام فداج یامشابه آن درشهرستانها دایر مینمایند لذا باین قبیل اشخاص اخطار مینماید که ازطریق قانونی تحت تعقیب قرار خواهند گرفت .

۳- بخش آموزش سازمانهای فداج بعلت مسئولیت خطیری که بعهده دارد در هیچیك از شهرستانها شعبه ندارد .

۴- چنانچه‌بخش‌های فنی‌و تجارتی سازمانهای فداج شعباتی درشهرستانها دایرنمایدرسما باطلاع هموطنان عزیز خواهد رسید .

سرزمینهای سبز
برنامه تلویزیونی
شرکت مالتوم ایران

سه‌شنبه‌ها ساعت ۱۰ بعداز ظهر از برنامه اول تلویزیون ملی ایران (کانال ۹-۷)

وجود سازمان ملل در خاك امریکا باین کشور فرصت میدهد هرسال از عده زیادی از سران ممالك دوست‌ودشمن پذیرائی‌کنند. رهبران امریکا نیز از این فرصت استثنائی برای ملاقات با این رهبران استفاده میکنند . امسال‌عده زیادی از سران و نمایندگان عالیمقام کشورهای‌خارجی که‌برای شرکت در مراسم‌سالگرد سازمان ملل به نیویورك رفته بودند با نیکسون و سایر رهبران امریکا ملاقات و مذاکره کردند . یکی از آنها پرزیدنت ماکاریوس‌رئیس جمهوری قبرس‌بود.عکس نیکسون وماکاریوس راهنگام گفتگو در کاخ سفید نشان میدهد . عکس رادیوئی اطلاعات

افتتاح مطب
دکتر سیف‌اله رضائی
متخصص و جراح بیماریهای زنان و زایمان ونازائی ازدانشگاه دوسلدورف آلمان .
آدرس - میدان ۲۵ شهریور - چهارراه دیبا - اول امیر اتابك جنوبی
تلفن ۷۶۴۰۴۹
آ-۴۹۷۲۰
۱-۲

بمناسبت جشن های فرهنك و هنر

نمایشگاه نقاشی دوشیزگان و بانوان نقاش وطراح

هفتم آبان ماه ، در تالار اجتماعات موسسه اطلاعات ...

از کلیه خانم‌های نقاش و طراح دعوت میشود که برای شرکت در این نمایشگاه، باتلفن های ۳۱۱۲۰۰ و ۷۵۶۸۳۱ تماس بگیرند .

بمناسبت برگزاری جشن های فرهنك و هنر ، اطلاعات بانوان، بمنظور معرفی آثار دوشیزگان و بانوان نقاش و طراح در صدد برگزاری یك نمایشگاه از این آثار برآمده ، و چون این روزها طبقات مختلف مردم برای بازدید از تاسیسات جدید موسسه‌اطلاعات مراجعه میکنند ، تالار اجتماعات موسسه را برای این منظور در نظر گرفته است .

از کلیه دوشیزگان و بانوان که آثاری برای ارائه در این نمایشگاه دارند خواهشمند است صبح و بعد از ظهر ، توسط‌تلفن های ۳۱۱۲۰۰ و ۷۵۶۸۳۱تماس بگیرند .

سازمان هنری اطلاعات‌بانوان و انجمن دوشیزگان و بانوان، سرگرم گفتگو با گروهی از بانوان نقاش سرشناس هستند که ترتیب نمایش آثارشان در نمایشگاه داده شود . اما ،چون هدف این است که این‌نمایشگاه نمودار ذوق و هنر همه خانم های نقاش باشد ،ازهمه بانوان‌هنرمند، انتظار همکاری در این زمینه را داریم .

مؤسسهٔ انتشارات امیرکبیر
دورهٔ مختصر
مکانیك استدلالی
والفبایی از
مکانیك‌موجی و نسبیت
چاپ دوم
تالیف : نصرالله حاج‌سیدجوادی
شامل بخشهای : بردار - جنبش شناسی - نیروشناسی - ایست شناسی - الفبایی از مکانیك موجی - نسبیت دورهٔ مطالب به کمك مسائل .
این کتاب وسایر کتب دلخواه رااز تلفن ۳۳۶۹۳۵ بخواهید تا فوری ارسال شود .

تفسیر سیاسی

گرومیکو در لندن

گرومیکو وزیر خارجه شوروی پس از مذاکرات «جالب و ثمربخشی» که در کاخ سفید با نیکسون بعمل آورد اکنون برای انجام مذاکرات «خلاقه» با رهبران انگلیس وارد لندن شده‌است. این مذاکرات درست درزمانی شروع میشود که مسکو اخطار شدیداللحنی علیه فعالیت های نظامی امریکا در مرز های شوروی و ترکیه بعمل آورده ووقوع یك سلسله حوادث روابط مسکو و واشنگتن را تاحدی تیره کرده است .

گرومیکو وزیر خارجه شوروی ظاهرا برای مسئله امنیت اروپا در مذاکرات خود با رهبران انگلیس اهمیت درجه اول قائل شده است .مسائل دیگری که مورد مذاکره قرار خواهد گرفت عبارتند از: اول تمدید آتش بس خاورمیانه و از سر گرفتن مذاکرات صلح که زیر نظر گونار یارینك انجام میشد .دوم جنك ویتنام که چون انگلیس وشوروی روسای مشترك کنفرانس ژنو هستند مسئولیت مشترکی در پایان دادن به آن دارند .اما احتمالا انعقاد کنفرانس ژنو در حال حاضر کاملا منتفی است .

سوم حل و فصل مسئله برلن و بهبود شرایط رفت و آمد و تامین ارتباط بین غرب وبرلن غربی . چهارم بهبود روابط بازرگانی انگلیس و شوروی که در حال حاضر به ۳۰۰ میلیون دلار در سال بالغ میشود .

سفر گرومیکو از این جهت بااهمیت تلقی شده که در پنج سال اخیر وی نخستین وزیر خارجه شوروی است که به انگلیس سفر میکند .

درسال ۱۹۶۷ کاسیگین نخست‌وزیر شوروی از انگلیس بازدید کرد وباویلسون نخست وزیر وقت درباره ویتنام مذاکره کرد.اما این مذاکرات بجائی نرسید و انگلیس و شوروی موفق نشدند فرمول صلح مشترکی تهیه نمایند.

در مورد کنفرانس امنیت اروپائی که مسئله مهم مورد مذاکره خواهد بود انگلیس ها عقیده دارند باید با دقت واحتیاط رفتار کنند .پیشنهاد این کنفرانس ازطرف کشور های عضو پیمان ورشو مطرح شده است وحتی آنها حاضر شده‌اند آمریکا و کانادا را دراین کنفرانس شرکت دهند.

اما انگلیس با آنکه در اصل لزوم توافق برسر امنیت اروپا را پذیرفته است درعمل تاآرام‌شدن اوضاع بین‌المللی باچنین کنفرانسی موافقت ندارد .

گرومیکو که تازه مذاکرات خودرا باپرزیدنت نیکسون به پایان رسانده‌رسما گفته‌است که برای «تبادل نظر، خلاقه» به انگلیس آمده است .این بدان معنی‌است که گرومیکو بااطلاع از نظریات آمریکا، قصد دارد بنحوی رهبران انگلیس راباتشکیل کنفرانس امنیت اروپا موافق سازد .

درمورد فعالیت‌های نظامی امریکا در ترکیه

شوروی به‌امریکا و ترکیه شدیداً اخطار کرد

مسکو ـ خبرگزاری فرانسه ـ اسوشیتدپرس ـ دولت شوروی امروز نسبت به فعالیت های‌نظامی امریکا در ترکیه به امریکا و ترکیه شدیدا اخطار کرد واعلام داشت که امریکا و ترکیه باید بدانند این گونه فعالیت ها در مرز های شوروی عواقب وخیمی‌به بار میاورد.

با صدور این اخطاریه دولت شوروی‌بالحن‌خشنی ادعای‌واشنگتن را در مورد ماجرای دو ژنرال امریکائی که بایك هواپیمای«یو ۸» ناچار به فرود آمدن درارمنستان شوروی شده‌اند ردکرده و انتظار نمی‌رود که ماجرا باین زودی از راه های سیاسی معمول حل شود. رهبران کرملین نسبت به ترکیه نیز لحن خشنی اتخاذ کرده‌اند در حالیکه روابط دو کشور از دو سال قبل بطور قابل توجهی‌بهبود یافته بود . دولت شوروی دراعلامیه خود که توسط خبرگزاری تاس انتشار یافت توضیحات مقامات امریکائی را در مورد فرود آمدن هواپیمای «یو ۸» در ناحیه‌لنینا ـ کان» ردکرده و آن رایك نوع فعالیت نظامی و جاسوسی جدید که امریکا از سالیان دراز در مرزهای شوروی به آن دست می زند به شمار آورده است .

شوروی در اعلامیه خود خاطر نشان ساخته است که طی سه سال اخیر دهها بار مرز های هوائی شوروی مورد تجاوز قرار گرفته است . در اعلامیه تاس ضمنابه‌ماجرای هواپیمای یو ۲ که در سال ۱۹۶۰ به خلبانی سرهنك «پاورز » هنگام پرواز برفراز خاك شوروی سرنگون گردید اشاره شده‌است .

دولت شوروی با اشاره‌به‌سوابق تجاوز های هوائی امریکا به قلمرو هوائی این کشور خاطر نشان‌ساخته است که برقراری پایگاه های امریکائی در اطراف اتحاد جماهیر شوروی بااظهارات مقامات‌واشنگتن در مورد بهبود روابط شوروی و امریکا مغایرت کامل دارد .

دولت شوروی در اعلامیه‌دیگری خطاب به مقامات ترکیه اخطار کرده است که اقدامات لازم برای جلوگیری‌ازتکرار این گونه حوادث بعمل آورند.

رهبران کرملین . دراعلامیه خود ضمن اشاره به فعالیت واحد های هوائی امریکا در پایگاه های ترکیه زمامداران آنکارا را متهم کرده‌اند که به آمریکائیان اجازه‌داده‌اند از قلمرو فضائی آن کشور برای مقاصد تجاوز کارانه استفاده کنند . دولت‌شوروی پس از چند روز به دو نفر از نمایندگان کنسولی‌امریکا در شوروی اجازه داد که با دو ژنرال آمریکائی که روز ۲۲ اکتبر در خاك شوروی فرود آمده‌اند ملاقات کند . این دو نفر دیشب به وسیله هواپیما وارد « ایروان » پایتخت‌ارمنستان‌شوروی‌شدند واز آنجا به منطقه«لنیناکان» حرکت کردند.

این دو نفر پس از ملاقات با ژنرال های امریکائی گزارشی به واشنگتن ارسال میدارند.

در آنکارا اعلام شد که پاسخ دولت ترکیه به اعلامیه شوروی در مورد ماجرای هواپیمای « یو ۸» تهیه شده و متن آن امروزفاش خواهد شد.

سخنگوی وزارت امور خارجه ترکیه از هرگونه اظهار نظری در باره اعلامیه شوروی خودداری کرد و گفت دولت ترکیه هنوز متن یادداشت اعتراض‌آمیز شوروی را دریافت نکرده است . در این یادداشت دولت شوروی ترکیه‌را متهم کرده است که به هواپیمای امریکائی اجازه داده است به قلمرو هوائی این کشور تجاوز کند.

از طرف دیگر سیزده روز پس از ماجرای ربودن یك هواپیمای شوروی بدست یك پدر و پسراهل «لیتوانی » دولت ترکیه هنوز در باره سرنوشت دو راهزن هوائی تصمیم قطعی نگرفته است و همین امر سبب شده است که مسکو در ماجرای هواپیمای یو ۸ روش خشن‌تری در پیش گیرد.

دولت شوروی تاکنون چندین بار از مقامات ترکیه خواسته‌است که این دو نفر را برای محاکمه در دادگاه های شوروی به مقامات قضائی این کشور تحویل دهند.

جنجال کودکی که در شکم مادرش حرف میزند

زهرا خانم ممکن است به ۴ سال حبس محکوم شود

جاکارتا ـ زهرا فونا ، زن ۲۳ ساله اندونزی که مدعی است کودك نازاده او در شکمش حرف میزند و قرآن میخواند، دیروز گفت ، اگر ادعایش دروغ درآید حاضر است او را بکشند .

وی به خبرنگاران که به خانه‌اش رفته بودند گفت ، واقعا من نمیدانم با این همه سر و صدا که در اطراف بچه‌ام ایجاد شده چه بکنم .

زهرا گفت ، مشغول مطالعه است تابه‌تصمیم انجمن پزشکان اندونزی‌اعتراض کند پزشکان ادعای این زن را واهی دانسته‌اند ولی او میگوید : فقط یك‌دکتر مرا با خشونت معاینه کرد بطوریکه بعد از آن دچار خونریزی شدم .

وی امروزتوسط عده‌ای‌دیگر ازپزشکان معاینه میشود تا به این بحث‌پایان داده شود . عده‌ای از اعضاء کابینه اندونزی ادعای این زن را تائید کرده‌اند ولی یك روزنامه کاتولیکی خبر داده است که زهرا اصلاحامله نیست ، زیرا وقتی یك روان پزشك با خشونت و خشم باو گفت، شما حامله نیستید و دروغ میگوئید ،باد شکم او فروکش کرد .

در جریان معاینه پزشکان گفتند که زهرا خانم نه فقط حامله نیست بلکه احتمال دارد چند ماه پیش زائیده باشد . ظاهرا او یك ضبط‌صوت‌لای پایش‌میگذاشته و گروه‌هائی از مردم را معتقد میکرده که صدا از شکمش درمی‌آید و فرزندنازاده‌اش معجزه میکند .

منابع مطلع میگویند اگر زهرا خانم زائیده باشد و آنرا قبول نکند تحت‌تعقیب قرار خواهد گرفت زیرابموقع برای‌بچه‌اش شناسنامه نگرفته است و اگر بچه‌اش مرده باشد مجازاتش شدیدتر است زیرا خبر مرك را گزارش نداده است . در هرحال اگر بچه‌اش را زائیده باشد و نگفته باشد ممکن است به چهار سال حبس محکوم شود .

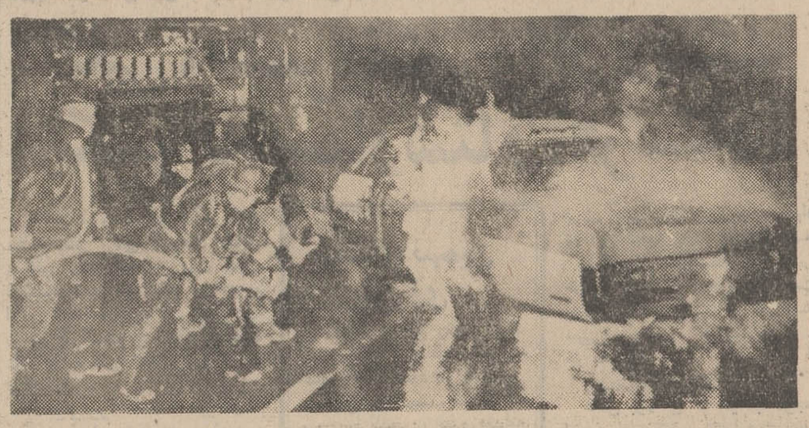

دیروز بین افراد سازمان‌سیاهان انقلابی امریکا موسوم به« پلنگان‌سیاه» و افراد پلیس امریکا در «دتیرویت» زدوخورد شدیدی روی‌داد که طی آن پلنگان سیاه یك پلیس را کشتند و دو اتومبیل پلیس را آتش زدند . در عکس مامورین آتش‌نشانی هنگام‌خاموش کردن یکی از اتومبیل های پلیس دیده میشوند.
عکس رادیوئی اطلاعات

ملاقات نیکسون و چائوشسکو

واشنگتن ـ چائوشسکو رئیس جمهوری رومانی که برای شرکت در جلسات یادبود بیست و پنجمین سالگرد سازمان ملل متحد وارد نیویورك شده است امروز در کاخ سفید واشنگتن با پرزیدنت‌نیکسون ملاقات و مذاکره کرد .

امشب‌از طرف نیکسون ضیافتی به افتخار رئیس‌جمهوری رومانی‌در کاخ سفید برپا خواهد شد .

به مناسبت ورود چائوشسکو به واشنگتن خیابانهای پایتخت‌امریکا باپرچمهای رومانی تزئین‌شده‌است.

بیماری منتژیت آسیا را تهدید میکند

برازاویل ـ سازمان جهانی بهداشت اعلام داشت که در هفت کشور افریقائی بیماری «منتژیت» به شدت‌شیوع یافته است .

در اعلامیه سازمان بهداشت جهانی گفته شده‌است که «چاد»و «داهومی» از جمله کشورهائی هستند که‌بیماری «منتژیت» درآن شیوع پیداکرده است . از آغاز ژوئن ۱۹۷۰ تاکنون ۴۱۵۰۵ مورد بیماری دراین کشورها دیده شده واز این عده سه‌هزاروچهارصدویك نفر مرده‌اند.

در اعلامیه اضافه شده است که اگر اقدامات‌سریعی برای مبارزه با این بیماری بعمل نیاید بیم آن‌می‌رود که دامنه بیماری به کشورهای دیگر آسیائی نیز کشیده‌شود.

کشف ۵۲ کیلو هروئین درپاریس

پاریس ـ ماموران مبارزه با قاچاق مواد مخدردرفرانسه ضمن یك عملیات دامنه‌دار ۵۲ کیلوهروئین به ارزش‌صد میلیون فرانك کشف کردند . کشف این مقدار هروئین که تاکنون در فرانسه سابقه نداشت از نظر مقامات فرانسوی آنقدر مهم است که اعلامیه ویژه‌ای‌از طرف پلیس فرانسه درپاریس انتشار یافت . در اعلامیه گفته‌شده است که هروئین قاچاق به‌دنبال عملیاتی که از چند ماه قبل آغاز شده بود کشف شده‌است .

هروئین بایك اتومبیل «سیتروئن» حمل می‌شد وماموران پلیس پس از کشف هروئین‌های قاچاق سرنشینان آن‌را نیز بازداشت کرده‌اند .

نمایندگان غیر دائمی شورای امنیت

سازمان ملل متحد ـ مجمع عمومی سازمان ملل متحد دولتهای آرژانتین ، ایتالیا، بلژیك ، سومالی و ژاپن را برای مدت دوسال به‌عضویت غیردائمی شورای امنیت سازمان ملل متحد انتخاب کرد . نمایندگان این کشور ها جانشین نمایندگان کلمبی فنلاند ، اسپانیا ، زامبیا و نپال خواهند شد که مدت عضویت آنها در شورای امنیت به‌پایان رسیده است.

تلویزیون پارس جام جهان نما

شرکت ماجدی
گلچینی ازبهترین محصولات سازندگان بزرك ماشینهای دوزندگی صنعتی دنیارا باامکانات وسیع و شرایط سهل دراختیار شما میگذارد .
خیابان نادری ساختمان فرقانی تلفن ۴۲۴۲۱ـ۲۹۲۲۲

اطلاعات هوائی
نشریه‌ای که برای دانشجویان‌ایرانی‌منتشر میشودوهرروز بخارج ازکشور ارسال‌میگردد
قیمت‌آبونمان اطلاعات هوائی برای امریکایکساله ۲۲۰۰ریال‌وبرای‌اروپایکساله ۱۸۰۰ریال تعیین شده‌است .
بدانشجویان ۲۵در صد تخفیف داده خواهد شد.

محصولات ایران ابزار
از لحاظ قیمت‌واستحکام بااجناس خارجی رقابت دارد لطفادرموقع خرید بمارك ایران ابزارتوجه‌فرمائید
درشهرستانها برای هرنوع خرید وسفارش بنمایندگان مامراجعه نمائید
ایران ابزار
سازنده انواع ابزار صعتی

تهران: اول خیابان خیام(جلیل آباد) تلفن دفتر ۳۰۲۸۲۲-۳۰۲۲۸۶
تلفن کارخانه ۷۸۱۸۳۵ صندوق پستی ۱۳۲۰

جناب آقای دکتر نیك‌پی شهردار محترم پایتخت
بدینوسیله از زحمات و خدمات شبانه‌روزی آقای مهندس فریدون شفیعی شهردار ناحیه ۱۱ و معاونت ایشان آقای‌شالکوئی که در برگزاری جشن میلاد مسعود مبارك شاهنشاه آریامهر با ما همکاری کرده‌اند همچنین‌در موردعمران‌و آبادی کوی‌آریامهر اقدامات وسیعی انجام داده‌اند تشکر وسپاسگزاری نموده موفقیت روز افزون ایشان را از درگاه ایزد یکتا خواستار است.
سید کاظم دهقانی
آ ـ ۴۹۸۰۸

بابل آپ
بابل آپ بنوشید
بابل آپ لذت بخش وگوارا

اطلاعات دختران وپسران یکشنبه‌ها منتشر میشود

از صبح پنجشنبه فقط در
سینما ایفل
آلن دلون ـ آن مارگرت درفیلم پاناویژن
زمانیکه دزد بودم
باشرکت: جك پالانس ـ وان هفلین

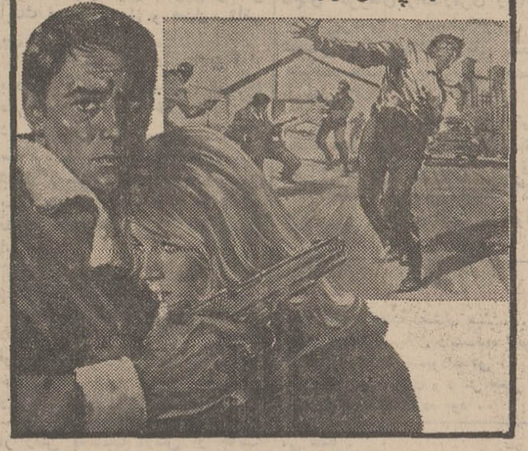

از فردا در سینما تخت جمشید
بازگشت به آزادی

از فردا صبح
یکی از مجلل ترین سینماهای پایتخت
سینما دروازه طلائی
بافیلم سینماسکوپ و رنگی
روزهای افتخار
افتتاح میگردد
آدرس ـ خیابان ری ـ تلفن ۳۵۲۱۶۰

از فردا صبح درسینماهای
سهیلا ـ نادر ـ الوند
کیهان ـ مراد
وبرنامه افتتاحیه سینما
دروازه طلائی (خیابان ری)
یك اثر جنگی وپرحادثه ازشجاعت وفداکاری

روزهای افتخار
تکنی‌اسکوپ ورنگی

باشرکت: ایوان راسیموف
مونیکا استربل. کرك موریس. جوآنا ساندرز

از فردا صبح سینما کاپری فقط در
یکی از مشهورترین وپرماجراترین کتابهای جاسوسی دهه‌اخیر بصورت فیلمی بزرك و خاطره‌انگیز بشما تقدیم میشود.

ریچارد بون . اورسن ولز . پاتریك اونیل . جرج ساندرز
باربارا پارکینز درفیلمی بکارگردانی: جان هوستن

نامه‌ای از کرملین
پاناویژن و رنگی
محصول کمپانی فوکس قرن بیستم
THE KREMLIN LETTER

شاهنشاه: دنیا دوران بحرانی و حساسی را میگذراند

خبرهای روز

تلگرام تبریک شاهنشاه

از جانب شاهنشاه آریامهر، بمناسبت سالروز جشن ملی آتریش تلگرام تبریکی بعنوان حضرت دکتر (فرانس‌یوناس) رئیس جمهوری فدرال آتریش از تهران به وین مخابره شد.
شاهنشاه در این پیام تندرستی و شادکامی شخص حضرت رئیس جمهوری و سعادت ملت آتریش راآرزو فرموده‌اند.

آجودان کشوری شاهنشاه

آقای دکتر منصورپرتوی پزشك متخصص گوش و حلق و بینی دربار شاهنشاهی همچنین آقای پروفسوربویان رئیس دانشگاه ملی بفرمان مطاع ملوکانه بسمت‌آجودان افتخاری کشوری شاهنشاه آریامهر منصوب گردیدند.

مسافرت به جنوب

سفر سردبیر ایزوستیابه جنوب کشور امروز شروع شد.
آقای تولکونف باتفاق خانم خود و دبیر اول‌وابسته مطبوعاتی سفارت شوروی، «خانم لیلید احمدجان‌نوا» مترجم و هم چنین مخبر ایزوستیا مقیم آنکارا که‌به تهران آمده است، درمعیت آقای حمید مشهور سردبیر اطلاعات هوائی صبح امروز با هواپیما عازم آبادان‌شدند و پس از دوروز اقامت در خوزستان و بازدیداز تاسیسات نفتی بشیراز و اصفهان عزیمت خواهند کرد.
این هیئت دیروز درجشن باشکوه ورزشی امجدیه شرکت داشت.

جشن سالروز تولد والاحضرت شاهدخت شمس‌پهلوی

جشن سالروز میلاد فرخنده والاحضرت‌شاهدخت شمس پهلوی ریاست عالیه جمعیت شیرو خورشید سرخ ایران در روز ششم آبانماه بوسیله سازمان مرکزی جمعیت جوانان شیروخورشید سرخ ایران برگزار خواهد شد. در این مراسم‌برنامه هائی بوسیله هنرمندان‌عضو جمعیت جوانان شهرستانهای شیراز - بابل - تبریز- رضائیه- سنندج - همدان‌و کرمانشاه شامل رقصها و آواز های محلی اجراخواهد شد محل برگزاری جشن تالار فرهنگ خواهد بود.

افتتاح کنگره انجمن متخصصین

صبح امروز باپیام‌علیاحضرت شهبانو که به وسیله آقای امیرآسداله علم وزیر دربار شاهنشاهی درهتل ونك قرائت شد، ششمین کنگره انجمن متخصصین بیماریهای زنان و مامائی افتتاح گردید.
در جلسه‌افتتاح این کنگره که در حدود ۸۰۰ تن‌ازپزشکان ایرانی و دنیا شرکت دارندابتدا دکتر صالح رئیس‌انجمن‌و کنگره مطالبی بیان داشت‌وسپس‌چندتن از اعضای کنگره‌صحبت کردند.

سفر مدیر عامل سازمان برنامه

دکتر خداداد فرمانفرمائیان مدیر عامل سازمان‌برنامه‌در راس هیاتی از مقامات و کارشناسان این بانك عازم تبریز و رضائیه شد.
مدیر عامل سازمان‌برنامه در این سفر ضمن بازدید از فعالیتهای عمرانی دواستان آذربایجان شرقی و غربی، در مورد طرحهای عمرانی که حق‌اولویت خواهند داشت مذاکراتی با استانداران و مقامات محلی انجام خواهد داد.

مدیر کل امور اداری وزارت آموزش وپرورش

آقای مجید سرتیپی مدیر کل سابق دفتر وزارتی بسمت مدیر کل امور اداری وزارت آموزش و پرورش منصوب شد.
این سمت در وزارت‌آموزش وپرورش‌تاکنون‌سابقه نداشت مدیر کل امور اداری، کارگزینی و کلیه قسمت‌های اداری را زیر نظر خواهد داشت.

دریافت نشان

آقای سمیعی معاون‌وزارت اطلاعات بدریافت نشان درجه سه همایون مفتخر شد.

سمینار بین‌المللی ژئوتکنیك در شیراز

بامداد امروز، نخستین اجلاسیه سمینار بین‌المللی ژئوتکنیك بنام شاهنشاه آریامهر در تالار امیر کبیر دانشگاه مهندسی دانشگاه پهلوی گشایش یافت.

شاهنشاه آریامهر در مراسم سلام رسمی چهارم آبان در پاسخ تبریك«سردنیس‌رایت» سفیربریتانیا بعنوان مقدم السفرا فرمودند:

«دنیای ما امروز دوران بحرانی و حساسی را میگذراند که‌مواجهه با مشکلات آن بیش از هر چیز مستلزم واقع بینی و دوراندیشی و توجه به حل این مسائل ازدیدگاه جهانی است».

مراسم سلام همانطوریکه قبلا اطلاع دادیم ازساعت ۸ و ۳۰دقیقه صبح دیروز آغاز شد در شرفیابی آقایان علما و روحانیون شاهنشاه درپاسخ عرض‌تبریك آنان‌فرمودند:

انشاءاله خداوند بما توفیق عنایت فرماید تا آنجا که در حد قدرت ما است در اعتلای دین‌مبین اسلام و تامین پیشرفت و رفاه‌ترقی این مملکت و ملت کوشا باشیم.

بعد از علما به ترتیب روسای دربار شاهنشاهی - هیئت رئیسه بنیاد پهلوی، اعضای شورای فرهنگی سلطنتی - مسئولان کمیته های اجرائی جشن دوهزار وپانصد سال شاهنشاهی ایران، هیئت رئیسه کمیته ملی پیکار بابیسوادی وروسای‌سازمان بازرسی‌شاهنشاهی، هیئت وزیران، نمایندگان مجلسین سنا و شورایملی شرفیاب شدندو تبریك عرض کردند.

تبریك روسای‌هیئت های‌سیاسی

در ساعت ده و پانزده دقیقه روسای هیئت های سیاسی خارجی مقیم دربار شاهنشاهی برای عرض تبریك بحضور شاهنشاه رسیدند و آقای «دنیس‌رایت» سفیر بریتانیا بعنوان مقدم‌السفرا چنین معروض داشت:

شاهنشاها، برای اینجانب خرسندی و افتخار بزرگی است که در این سالروز میلاد فرخنده ان اعلیحضرت نه‌تنها بعنوان‌سفیر علیاحضرت ملکه انگلستان بلکه بعنوان‌مقدم‌السفرادردربارشاهنشاهی ایران تبریکات خالصانه خود و همکارانم را تقدیم کنم.

بیانات آن اعلیحضرت بهنگام گشایش دوره جدید پارلمان‌ایران که همه ما افتخار داشتیم آنرا از نزدیك بشنویم و ترقیات درخشان ایران درسال های اخیر در زمینه های مختلف فرهنگی اجتماعی، کشاورزی، صنعتی و بازرگانی‌همه مارا سخت تحت تاثیر قرارداده است.

این ترقیات چشمگیر برای هرکس از نزدیك قابل درك‌ولمس است. روزششم مهرماه نیز ماباین افتخار را داشتیم که‌بهنگام گشایش کنگره نزدیك به سه هزارنماینده انجمن های استان وشهرستان بیانات الهام‌بخش‌آن اعلیحضرت‌را استماع کنیم که سرآغاز فصل تاریخی جدیدی در توسعه‌وپیشرفت دموکراتیك ایران‌بود. در حالیکه در طول ۲۹ سال سلطنت آن اعلیحضرت ایران پیوسته رو به توسعه رفته است. این کشور همواره به صورت یك جزیره ثبات سیاسی در جهان متلاطم باقی‌مانده ودرعین حال ازاین لحاظ که چگونه می توان مساعی جمیله سازمان ملل متحد رادر حل مسائل مختلف تحقق بخشید کشورنمونه‌ای بوده‌است. من و همکارانم‌باردیگر خالصانه‌ترین تبریکات خود را به خاطر کسب پیروزیهای همه جانبه ایران که با رهبری و هدایت شخص آن اعلیحضرت‌بدست‌آمده است‌ودر عین حال با استفاده ازاین فرصت بهترین آرزوهای خویش‌را برای سلامت‌وسعادت‌آن‌اعلیحضرت وهمچنین علیاحضرت شهبانو، والاحضرت همایون ولایتعهد وهمه اعضای خاندان سلطنتی‌ایران‌تقدیم میداریم.

بیانات شاهنشاه

درپاسخ اظهارات سفیرانگلستان شاهنشاه فرمودند:

آقای مقدم‌السفرا، ازتبریکاتی که به مناسبت سالروز تولد ماازجانب علیاحضرت ملکه انگلستان و نیز بسمت مقدم اسفراء از جانب روسای‌کشورهائی‌که‌همکاران شما باشایستگی نمایندگی آنهارا دردربار شاهنشاهی به عهده‌دارند ابراز داشتید، کمال‌تشکررا داریم وهمچنین ازسخنان محبت‌آمیز شما نسبت‌به کشور وملت ما قدردانی می کنیم و بنوبه خود سلامت و سعادت همه سران‌کشورهای‌دوست را آرزومندیم. مطالبی که درباره نقش سازمان ملل متحد در حل مسالمت‌آمیز اختلافات بین‌المللی‌و لزوم احترام جهانی به تصمیمات این‌سازمان بیان‌داشتید مورد تایید کامل ما است. همه میدانیم که امروزه دنیای ما براثر تحولات عظیمی که در عصر حاضر در ترکیب سیاسی و اجتماعی‌و صنعتی وفرهنگی جامعه بشری حاصل‌شده وخواه‌ناخواه‌مسائل تازه متعدد و دشواری‌را در پیش آورده است دوران بحرانی و حساسی‌را می‌گذراند که مواجهه با مشکلات آن بیش از هر چیز مستلزم واقع‌بینی‌ودوراندیشی وتوجه به حل‌این مسائل ازدیدگاهی جهانی‌است‌زیرا دردنیای کنونی ما که‌عصروابستگی روزافزون ملل‌است دیگر هیچ اختلافی جنبه محدود نمی تواند داشته باشد و هر بحران محلی خود بخود خطر تبدیل به یك بحران بین‌المللی را همراه دارد. در چنین شرایطی بنظر ما راهی‌جزهمزیستی‌وهمکاری ملل جهان و پیروی صمیمانه آنها از تصمیمات سازمان ملل متحددر مورد اختلاف‌نظر هائی که درپیش می‌آید وجود ندارد و این سیاستی است که کشورما باکمال صداقت وصمیمیت دنبال می کند زیرا اعتقاد راسخ ما این‌است که‌صلح جهانی (که امروزه شرط اساسی بقای هرملت وضامن انجام برنامه های سازندگی و پیشرفت آن‌است) جزدر پرتو چنین سیاستی تامین نخواهد شد.

توفیق همه‌مردم نیك‌اندیش‌جهان رادراداه‌راه صلح‌و دوستی وتفاهم بین‌المللی و موفقیت شما روسای هیئت های نمایندگی کشور های جهان رادر دربار شاهنشاهی در حسن ایفای مسئولیت خطیری که به سهم خود در این راه بعهده دارید خواستاریم.

سپس شاهنشاه از برابر صف روسای هیئت های نمایندگی‌خارجی گذشتند و بعرض شادباش یکایك ایشان که ازجانب روسای کشور های متبوعه آنان اظهار می شد پاسخ گفتند.

آنگاه هیئت دولت، قضات دادگستری، روسای ادارات‌دولتی، روسا واستادان دانشگاهها، مدیران بنگاههای ملی‌وبازرگانی ومدیران جراید باریافتند و شاهنشاه در پاسخ عرض تبریك آنها اظهار امتنان فرمودند.

ازساعت ۱۱ و ۴۵ دقیقه تاساعت ۱۲و۳۰ دقیقه که مراسم پایان یافت نمایندگان انجمن شهر، شهرداری‌پایتخت، نمایندگان‌اصناف وانجمن های محلی‌و کارگران، امراء ارتش شاهنشاهی ونمایندگان افسران بازنشسته برای عرض شادباش به حضورهمایونی‌رسیدند.

یک ضربه سنگین راست «کلی»چشم حریفش «جری کواری» رادرید! و همین زخم که بشدت از آن خون جاری شد موجب عدم‌توانائی کواری برای ادامه مسابقه گردید. کلی درروند سوم بانك‌اوت پیروزشد و عکس‌دقایق آخرمسابقه را نشان میدهد.

کلی، حریفش را از رینگ یکسر به بیمارستان فرستاد!

*آتلانتا، جورجیا (آمریکا)- محمد علی کلی قهرمان سابق بوکس دسته سنگین وزن جهان دوشنبه شب طی یك نبردخونین اولین حریف خود «جری کواری» را در بازگشت به رینگ شکست داد به محض اعلام پیروزی‌اش فریاد زد:

- جوفریزر که‌حالا قهرمان بوکس جهان شناخته می‌شود، آسانتر از کواری مغلوب من خواهد شد!»

برطبق مقررات فدراسیون جهانی بوکس حرفه‌ای، جوفریزر دارنده کنونی عنوان قهرمانی‌در صورت پیروزی برباب فاستر که ماه آینده او را دیدار خواهد کرد، بزودی برای دفاع از عنوان قهرمانی‌اش باید با کلی مسابقه دهد.

کلی پس از کسب پیروزی بر کواری‌اولین‌حرفی که‌به‌خبرنگاران زد این بود:

- کواری خیلی سخت تر از فریزر در برابر من مقاومت کرد!

محمد علی کلی که پس از ۴۳ ماه دوری از رینگ درمسابقه کواری تمام خصوصیات استثنائی خود را همچنان حفظ کرده بود، هم چنین به خبرنگاران اظهار داشت.

- من لحظاتی قبل از مسابقه، همان احساسی را که درگذشته قبل از هر پیروزی داشتم باردیگر داشتم بازهم پیروز خواهم شد.

محمد علی کلی که حالا ۲۸ سال دارد اصلا اهل فیلادلفیا است و حریف دیشب او ۲۵ساله و اهل کالیفرنیا است. داور مسابقه دیشب توفی‌پرز نام‌داشت و بجز او یك هیات ژوری سه‌نفره و دو قاضی مسابقه را زیر نظر داشتند، و در مجموع سه روند مسابقه کلی با امتیاز (۵-۱۷) کواری را مغلوب کرد.

پر تماشاگر و پردرآمد

مسابقه دیشب که اولین مسابقه او پس از نبرد سال ۱۹۶۷ با «ارنی‌ترل» بود در حضور ۵هزار تماشاگر انجام شد که ده درصد این عده را روزنامه‌نگاران‌تشکیل میدادند.ولی جریان کامل‌مسابقه‌از آه تلویزیون و مستقیما از محل استادیوم «مونی‌سپال‌آدیتوریوم» آتلانتا به‌سراسر امریکا فرستاده میشد. گذشته از امریکا بسیاری ازمردم‌کشورهای اروپائی، آفریقای جنوبی، استرالیا، شوروی وآسیا نیز از راه تلویزیون جریان کامل مسابقه را تماشا کردند.

بیست‌ونهمین پیروزی

«کلی» سلطان رقص رینگ که پس از نبرد ششم فوریه سال ۱۹۶۷ خود در هوستون ویاارنی‌ترل، دیشب پس‌از ۴۳ ماه بازگشتی پیروزمندانه داشت نخستین بار در ۲۹ اکتبر سال ۱۹۶۰ در لوئیز- یویل امریکا نخستین مسابقه حرفه‌ای خود را با «تونی هانساکر» انجام داد ودر راند ششم حریف خود را ناك‌اوت کرد و پیروزی عجیب و خیره کننده دیشب‌او به‌جری‌کواری، بیست و نهمین پیروزی کلی از ۲۹ مسابقه‌ای است که او تاکنون بعنوان یک بوکسور حرفه‌ای انجام داده است.در حالیکه حریف‌دیشب‌او کواری که وقت مسابقه ۸۵ر۸۹ کیلو وزن داشت بایاخت دیشبش دچارپنجمین شکست‌خودطول ۴۶ مسابقه حرفه‌ای‌که تابحال انجام داده است گردید. ولی کواری قبلا هرگز اینچنین در برابر حریفی از خود ضعف نشان نداده‌بود. حتی درنبردی که با «فریزر» قهرمان حال حاضر جهان انجام داد. کواری‌درروند هفتم دیدارخود بافریزر ناك‌اوت شده بود.

برطبق نظر مخبرین امریکائی، پس از آخرین مسابقه کلی در سال ۱۹۶۷، هنوز مسابقه‌دیگری به اهمیت مسابقه دیشب کلی با جری کواری انجام نشده بود و از نظر درآمد نیز این مسابقه‌یکی از پردرآمدترین مسابقات بوکس چند ساله اخیر در امریکا و حتی جهان است.

مسابقه کلی و کواری از همان روند اول با ضربات سنگین کلی آغاز شد و چند ضربه هوك چپ او در طول دو روند اول مسابقه موجب گردید، حریف جوان کلی ساله رینگ در پنسیلوانیا و در شهر «استروسبرك شرقی» این ایالت جوفریزر دارنده کنونی عنوان قهرمانی بوکس‌دسته‌سنگین وزن به خبرنگاران اعلام داشت:

- من از هم اکنون برای نبرد آینده خود باکلی احساس‌شادمانی میکنم، چون اطمینان دارم او را مغلوب خواهم کرد.

بر طبق پیش بینی های مقامات مسئول مسابقات بوکس حرفه‌ای قهرمانی جهان، باحتمال بسیار کلی و فریزر در ماه فوریه آینده برابر با بهمن ماه سال جاری در استادیوم مادیسون اسکوئر کادن نیویورك مسابقه خواهند داد.

دیشب حین خروج کلی از استادیوم مونی سیپال آدیتوریوم- آتلانتاوضی خبر اظهارنظرجوفریزر در مورد مسابقه احتمالی او و کلی به محمد علی رسید، سلطان‌بزرك رینگ باخنده کوتاهی گفت:

- اگر جری کواری را در روند سوم مغلوب کردم، جوفریزرگربه سیاه رینگ را در همان روند اول خواهم کشت. مطمئن باشید، من فریزر را خواهم کشت!!

کاسیوس کلی که آخرین مسابقه‌اش را در ششم فوریه سال ۱۹۶۷ در هوستون با «ارنی ترل» انجام داد و با امتیاز درروندپانزدهم به پیروزی رسید به جهت‌سرپیچی از رفتن بخدمت ارتش از جانب دولت امریکا از عنوان خود خلع شده بود. لیکن باتلاش های بسیاری که در چندماه‌اخیرجهت بازگشت کلی به رینگ انجام شد، دو ماه قبل اولین اجازه مسابقه کلی از جانب ایالت آتلانتا به او داده شد و تاکنون تمام ایالت دیگر این کشور، بازگشت کلی را به رینگ بلامانع اعلام کرده‌اند.

کلی در ایالت فیلادلفیا اقامت دارد و بتازگی یك خانه جدید به قیمت ۹۲ هزار دلار در این‌ایالت خریداری کرده که در آنجا با همسرش بلینداودختر سه ساله‌اش مریم و دوقلو های قازه تولد یافته‌شان که آن دو دختر هستند و رحیمه و جمیله نام دارند، زندگی می کنند.

دستگاه کامپیوتر

کلی در مدت دوری اقامت خود از رینگ برای امرار معاش به کار های مختلفی روی آورد، از جمله شرکت در نمایش های تئاتری، نویسندگی و حتی یکی دوبار با دریافت مبلغ معتنابهی قبول کرد بین او و قهرمانان افسانه‌ای گذشته چون مارسیانو نبرد های خیالی بوسیله«کامپیوتر» انجام گیرد که در آخرین نبرد خیالی بین او و مارسیانو، برطبق نظر دستگاه کامپیوتر او مغلوب مارسیانو گردید.

جریان کامل مسابقه بزرگ و خونین کلی را در شماره روزشنبه آینده مجله دنیای ورزش مطالعه فرمائید.

پیام شاهنشاه

به بیست و ششمین اجلاسیه انجمن حمل و نقل غذائی بین‌المللی

آقای رئیس، نمایندگان‌محترم، خانم ها و آقایان:

تشکیل بیست‌و ششمین‌اجتماع عمومی سالانه مجمع بین‌المللی حمل‌و نقل هوائی را که‌نمایندگان بیش از ۸۰ کشور جهان در ان شرکت دارند با کمال خوشوقتی‌به نام خودم و از جانب ملت ایران به همه شما شادباش میگویم.

لازم به تذکر نیست که ظهور عامل تازه‌ای بنام صنعت حمل و نقل هوائی بازرگانی درعصر ما، تاثیرحد در تحولات کلی جامعه انسانی امروز، از جهات مختلف سیاسی، اجتماعی و اقتصادی اثر بخشیده است، زیرا با پیدایش این عامل تازه در صحنه روابط بین‌المللی، وضع وتناسب‌عناصری که در طول قرنهای متمادی تعادل قدیمی اجتماع بشری بر آن تکیه داشت دگرگون شده است. تا عصر حاضر، اساس این وضع، وجود فواصل جغرافیائی و نقش جدا کننده موانع طبیعی از قبیل کوه ها و دریا ها و صحرا ها و جنگل ها و غیره بود که طبعا جوامع مختلف بشری را نه تنها از لحاظ مرز های سیاسی و جغرافیائی کشور ها، بلکه ازنظر طرز فکر و روحیه و راه و رسم زندگی از یکدیگر جدا نگاه می داشت و همین جدائی ها که‌خواه ناخواه کوتاه بینی هاو خود خواهی ها و تعصبات گوناگون به دنبال داشت مایه بروز بسیاری ازبرخورد ها و اصطکاکهائی میشد که تاریخ گذشته آکنده از آنها است .ولی امروز با دخالت وسیع حمل‌و نقل هوائی در زندگی روزمره مردم جهان، این فواصل و موانع جغرافیائی عملا از میان برداشته شده و از نظر ارتباطی هرنقطه‌ای از نقاط گیتی به آسانی‌دردسترس عموم افراد قرار گرفته است. نتیجه منطقی‌این وضع تازه‌این‌است که افراد هریك از جوامع جهان امکان آن یافته‌اند که به‌آسانی با مردم جوامع دیگر و با طرززندگی و تفکر و خصائص آنها آشنا شوند، و این آشنائی خود بخود یکنوع تفاهم و نزدیکی وهمبستگی بین آنها بوجود آورد که تقویت روزافزون آن‌یکی از شرائط‌ایجاد جامعه آینده بشری بر اساسی جهانی خواهدبود. بدین ترتیب، شاید بی آنکه خود شمانمایندگان شبکه عظیم حمل‌ونقل‌هوائی جهان اختصاصا بدین جنبه از نتایج کار خویش توجه داشته باشید، کار- شناسان فنی وخلبانان‌ومیهمانداران شما و صد ها هزار افراددیگری که در گوشه و کنار جهان در صنعت حمل‌و نقل هوائی انجام وظیفه میکنند، از عوامل موثر بنیانگزاری اینده‌ای بشمار می- روند که یکی از اصول عمده ان اشنائی روز افزون مردم جهان‌با یکدیگر و تفاهم بیشتر آنان در درك مسائل مشترك بشری است.

توسعه فوق‌العاده دامنه عمل هواپیمائی بازرگانی در سالهای اخیر، که کمتر نظیری برای آن در سایر رشته های صنعت و اقتصاد جهانی میتوان یافت، بهترین نماینده این حقیقت است که امروزه حمل‌و نقل هوائی به صورت یك عامل اصلی و تفکیك ناپذیر تمدن بشری درآمده است. برای احساس این واقعیت شاید کافی باشد که در نظر بگیریم تنها در طول ده سال اخیر، تعداد مسافران سازمان های هواپیمائی عضو «یاتا» از ۲۰ میلیون نفر به ۶۵ میلیون نفر، طول پرواز هااز یك میلیارد کیلو متر به ۲ر۳ میلیارد کیلو متر، تعدادساعات پرواز از ۲ر۷ میلیون ساعت به ۳ر۷ میلیون‌ساعت، و رقم کارکرد از کمتر از ۵ میلیارد دلار به قریب ۱۶ میلیارد دلار افزایش یافته است. مسلم است که این آهنگ افزایش در سالهای آینده با احتیاج و علاقه روزافزون مردم جهان به مسافرت های‌هوائی و با پیشرفت های فوق‌العاده‌ای که پیوسته در ساختمان هواپیما های جدید از نظر کمیت‌وکیفیت‌حاصل میشود، همچنان ادامه خواهد یافت.

خانمها و آقایان،

اجتماع امروز شما هنگامی‌انجام میگیرد که صنعت هواپیمائی در آستانه یك عصر تازه و هیجان - انگیز، یعنی عصر هواپیما های مافوق سرعت صوت و حمل‌و نقل های عظیم هوائی است. آرزوی‌من این است که این اجتماع درعین حال ضامن تامین نقش بزرگتری از جانب شما در توسعه صلح و تفاهم بین‌المللی باشد، زیرااجتماع و همکاری شما سر مشقی جالب از کوششی است که میتواند دردنیای آشفته ما در راه خدمت بمصالح جامعه آینده بشری بر اساسی بین‌المللی بکار رود، و امیدوارم مذاکرات و تبادل نظر های شما دراین راه به نحو اکمل مورد استفاده قرار گیرد.

توفیق شما را در نیل بدین‌هدف عالی آرزومندم.

کنفرانس نواب امارات خلیج‌فارس شکست خورد

* اختلاف‌نظر برسر چگونگی تقسیم قدرت است

* پیشنهاد بحرین در زمینه برقراری نظام دموکراتیك در انتخاب نمایندگان پارلمان فدراسیون مورد قبول دیگر امارات نیست

ابوظبی - آسوشیتدپرس - کنفرانس معاونان حکمرانان‌امارات خلیج فارس با اختلاف نظر کامل درمورد چگونگی تقسیم قدرت نمایندگان در پارلمان فدراسیون پیشنهادی پایان یافت.

هیئت‌نمایندگی قطر دیشب به قطر بازگشت و هیئت‌نمایندگی بحرین نیزبامدادامروز بدون‌تعیین تاریخ تشکیل اجلاسیه‌حکمرانان‌به بحرین بر می گردد.

معاونان حکمرانان در آخرین جلسه که دیشب تشکیل شدتصمیم گرفتند اختلاف نظر دراین مورد و موارد دیگررا برای حصول راه حلی‌به حکمرانان خود اطلاع‌دهند واختلاف نظر میان بحرین و قطر اینك غیرقابل حل و فصل تلقی می شود.

مذاکرات نواب حکمرانان قرار بودراه رابرای تشکیل شورای عالی‌اتحادیه امارات خلیج فارس با شرکت‌امیران نه شیخ‌نشین هموار سازد. اما اینك چنین‌احساس می- شود که‌سرنوشت‌تشکیل‌فدراسیون بسته به‌حصول راه حلی در تقسیم قدرت دردولت مرکزی فدراسیون است.

فرمول‌انگلیس

زمانی‌تصور میرفت فرمولی که دراین زمینه باهمکاری «سرویلیام لوس» درمسافرت اخیروی‌به منطقه خلیج فارس تهیه گردیده بودمورد قبول همه‌امارات قرار گیرد.

به موجب این فرمول امارات بحرین، قطر وابوظبی و دوبی هر یك شش کرسی، راس‌الخیمه و شارجه هریك چهارکرسی‌وعجمان، ام‌القوین و فجیره هریك‌سه کرسی درپارلمان فدراسیون خواهند داشت.

ولی‌امارت بحرین ظاهراخواستار این است که در قانون اساسی فدراسیون پیش‌بینی شود که حداقل در آینده نزدیك اکثریت نمایندگان پارلمان از طریق رای مردم انتخاب شوند و این پیشنهاد برای‌دیگر امارات قابل قبول نیست.

هیئت نمایندگی بحرین میگوید نمی تواند دربازگشت به بحرین به‌دویست هزار نفر جمعیت مترقی وباطلاع از مسائل سیاسی بگوید اجرای رفورم اجتماعی ودموکراتیك تامدت‌نامعلومی امکان‌پذیر نیست.

یك کیلو هروئین در رضائیه کشف شد

بامداد امروز مامورین مبارزه با قاچاق گروهان ژاندارمری رضائیه به سرپرستی ستوانیکم نوبری از شخصی بنام عبداله دریلی مقدار هشتصد هشتادگرم‌هروئین کشف کردند.

خبرنگار ما در رضائیه گزارش داد: مامورین ژاندارمری رضائیه از شخص دیگری بنام «ازدرقلی زاده» مقدار یکصد وبیست گرم هروئین و تعدادی آلات و ادوات هروئین سازی کشف کردند.

توضیح

در خبر انتخاب اعضای هیئت‌مدیره انجمن فارغ‌التحصیلان دانشکده حقوق که دیروز چاپ شده‌بود‌اسامی آقایان عمادالدین میرمطهری و دکتر جعفر - بوشهری از قلم افتاده بود.

سرکتهای هواپیمائی

بقیه ازصفحه آخر

قوانین ملل وتهیه‌یك سیستم‌قانونی که براساس آن تمام رابیندگان هواپیماها در سراسر جهان تعقیب گردند.

رئیس ك - ال - ام در ادامه سخنان خود گفت در آینده فقط راه حل سوم است که میتواند سلامت و امنیت را به پرواز های هوائی باز گرداند.

ناطق در پایان سخنان خود از پیشنهاد دبیر کل «یاتا» درزمینه کسب پشتیبانی دولت‌ها به ترغیب سازمان ملل‌در اعلام‌ساختن سرقت هوائی بعنوان «جنایت» پشتیبانی کرد.

سخنان مدیر عامل «هما» سخنان دیگر جلسه تیمسار

سپهبد علیمحمد خادمی مدیر عامل «هما» بود که در باره پیشرفت‌های شرکت هواپیمائی ملی ایران، وضع و موقعیت حمل و نقل هوائی بین‌المللی در خاورمیانه، تحولات صنعت هواپیمائی، انتظارات مردم و مسئله سرقت های هوائی سخن گفت.

تیمسار خادمی در سخنان خود از اعضای «یاتا» خواست که دولت های خود را در کنترل شدید مسافران و تکوین قوانین مبارزه با سرقت های هوائی تشویق کنند. نیز از راه تلویزیون جریان کامل مسابقه را تماشا کردند.

دیروز در مراسم جشن چهارم‌آبان ورزشکاران باستانی در میدان‌امجدیه به‌میانداری آقای شعبان جعفری عملیات جالبی اجرا کردند.عکس منظره‌ای‌ازعملیات‌ورزشکاران‌باستانی را نشان میدهد.

سالروز تولد والاحضرت شمس پهلوی

بقیه‌از صفحه‌اول

والاحضرت شاهدخت شمس‌پهلوی دارای مکارم‌اخلاقی‌وفضائل انسانی قابل ستایش هستند و تمام هم خود را مصروف رفع گرفتاری ها، آلام ومصائب‌هم‌میهنان‌خویش میفرمایند. جمعیت‌شیروخورشیدسرخ‌امروزدر- اثرراهنمائی‌های‌مدبرانه والاحضرت توانسته استدر خدمت‌به هموطنان مصیبت دیده و دردمند موفقیت های چشمگیری حاصل نماید.

خدمات این جمعیت اینك به فراتر از مرز های کشور رسیده و در انجام خدمات انسانی شهرت جهانی یافته است.

والاحضرت شاهدخت شمس‌پهلوی که قلبی پاك‌و رئوف دارند در هر موقع که مصیبتی برای هموطنان ما در هر گوشه کشور روی داده علاوه بر دستوراتی که برای التیام دردها و ناراحتی های آنها به سازمان های شیرو خورشید سرخ صادر کرده‌اند شخصا نیز بیاری مصیبت دیدگان شتافته‌اند و آنهارا تسکین داده‌اند و در غم و مصیبت آنها شریك شده‌اند. ما با استفاده از این فرصت نیك سالروز فرخنده میلاد والاحضرت شاهدخت شمس پهلوی را به والاحضرت نیکوکارو خاندان جلیل‌سلطنت‌تهنیت وتبریك میگوئیم و سلامت و طول عمر و توفیق بیشتر معظم‌لها را آرزومندیم.

پیش‌بینی هوا

هوای کرانه های دریای مازندران نیمه‌ابری در استان گیلان‌گاهی کمی ابری همراه‌با رگبار پراکنده- هوای‌استانهای آذربایجان کمی تا قسمتی ابری که بتدریج گاهی همراه با رگبار پراکنده بویژه در ارتفاعات هوای شهرستانهای غربی و جنوب غربی ایران‌صاف گاهی همراه با مقداری ابر وباد نسبتا شدید در سطح زمین. هوای تهران‌صاف گاهی‌غبارآلود که بتدریج همراه با مقداری‌ابر خواهد شد، هوای بقیه نقاط صاف که در بعضی از این نقاط همراه با لکه های ابر و یاغبار محلی پیش‌بینی‌میشود.

ضمنا درجه حرارت امروز تهران نسبت بروز گذشته ۱تا۲ درجه کرمتر خواهد شد.

گرمترین نقطه در ۲۴ساعت گذشته بندرعباس باحداکثر۳۵ وحداقل ۲۱ درجه، سردترین نقطه همدان با حداکثر ۲۳ و حداقل ۳درجه زیر صفر، هوای تهران با حداکثر۲۱ وحداقل ۹ درجه بوده است.

سپاهیان دانش دختر دوره‌اول استخدام‌میشوند

محسن فتحی

کلیه زنان و دختران سپاهی منقضی خدمت دوره‌اول که‌اوطلب خدمت در روستا ها باشند به استخدام وزارت آموزش و پرورش درمی‌آیند. عده سپاهیان دختر دوره اول نزدیك به ۲ هزار نفر است.

این افراد می توانند با مراجعه به ادارات آموزش‌وپرورش مربوط به عنوان آموزگار رسمی به استخدام وزارت آموزش و پرورش درآیند.

این خانم آموزگاران در درجه اول در روستا های محل خدمت سابق خود و یا در روستا هائی که ادارات آموزش و پرورش برحسب احتیاجات خود تعیین نمایندخدمت خواهند کرد. سایر احتیاجات وزارت آموزش و پرورش بعد از استخدام دختران،ازمیان سپاهیان پسر دوره سیزدهم که خدمت خود را به پایان رسانیده‌اند انتخاب‌می شوند. ضمنا در صورت احتیاج از سپاهیان دوره اول تا دوره دوازدهم نیز استفاده خواهد شد.

معافیت دختران

برك معافیت از خدمت ۴۳۵۰ نفر از زنان و دختران دیپلمه‌ولیسانسیه مازاد براحتیاج و غائبین سال های گذشته (که ثبت‌نام کرده‌اند) از روز ۱۵ آبان صادر و دراختیار آنان قرار خواهد گرفت.

اعزام پسران

۴ هزار نفر از دیپلمه های‌پسر دوره هفدهم که‌ازطرف اداره‌وظیفه عمومی احضارشده بودند به‌پادگان های مشهد، گرگان، مراغه سرای و قوشچی رضائیه اعزام میگردند.

«آنفلوآنزا» دراهواز عده زیادی را بستری کرد

بیماری‌آنفلوآنزا در اهوازشایع شده و ظرف دو روز گذشته عده کثیری از اهالی این شهر مبتلا به آنفلوآنزا شده‌اند چند تن از پزشکان اهوازی نیز جزو مبتلایان هستند!

خبرنگار ما در اهواز گزارش داد: آنفلوآنزا چند تن ازروسای ادارات و محصلین مدارس را بستری کرده است بهمین علت، عده زیادی از دانش آموزان در کلاس های درس حاضر نشده‌اند، آقای دکتر علم پزشك قانونی‌اهواز به خبرنگار ما گفت: تغییر هوا باعث شیوع آنفلوآنزا در اهواز شده است.

از: علیرضا طاهری
عکس‌از: رضانور بختیار ومحمود محمدی

تهرانگرایی

قسمت سوم

مرض از وبا بدتر تهرانزدگی بیداد می‌کند . بایدهرچه زودترشهرستانیها را علیه این بیماری واکسیناسیون کرد

گزارشهای دو شماره‌ی گذشته، نگاهی گذرا بود برمساله‌ی تهرانگرایی و طرحی از تصویر این مهم را بدست داد که باید آن را تکمیل کنیم.

از آن‌چه که در دوشماره گذشته‌رفت، چنین میتوان برداشت که نیرو های جذب شده به مرکز - نیروهای فعاله یا دستکم نیروهایی که می‌تواند فعاله باشد- هرز میرود . برای شما از یك جوان‌شهرستانی یاد کردیم که بزودی از هدف خود -ادامه تحصیل- منحرف شد و روغنمالی درهای کرکره‌یی دکانها را پیشه ساخت ، نیز نمونه‌های دیگر و دیگر ...

حال بیائیم مساله‌ی «تهرانگرایی» را گسترش بدهیم و در میدانی وسیعتر آن‌را بررسی کنیم . تردید نیست که اگر به مساله‌ی تهرانگرایی و آن چه در این گزارش می‌آیدتوجه‌کنیم، می‌توانیم‌نتیجه‌ی درخشانی در تنظیم ریتم توسعه اقتصادی و تسریع آن بگیریم.

دیگرگونی مردم

برای روشنتر شدن قضیه ، بیائیم مردم را به سه بخش جدااز هم تفکیك کنیم :

اول - گروهی که پیشه‌شان کشاورزی است وبه‌اصطلاح «روی زمین کار می‌کنند.»

دوم -گروهی که‌دست اندرکار «صنایع» هستند.

سوم - کسانی که پیشه‌شان‌را می‌توانیم «خدمات» بخوانیم . .. ..مثل کارمندان دولت، بخشهای خصوصی و بطور کلی «پشت میز نشینان»

حالا ببینیم با پیش‌آمدن توسعه‌ی اقتصادی‌چه دیگر- گونیهایی در وضع این سه گروه پدیدار میشود ... در اولین مراحل‌اقتصادی -خواه ناخواه- از تعداد کشاورزان کاسته میگردد . چرا که کشاورزی مکانیزه می‌شود، پس نیروی انسانی کمتری می‌تواند روی زمین کار کند وهمان محصول را بدهد ... در این مرحله ، بر حجم اشتغال در «صنایع» افزوده میگردد . ساده‌تر آن که بالا رفتن‌حجم اشتغال‌صنعتی، پائین آمدن تعداد کشاورزان بزرگترین عاملی است که کشاورز را به‌سوی‌بخش«صنایع» دفع‌میکند. در آغاز کشاورز چندان تمایلی ندارد که از کار کردن روی زمین دست بکشد ولی بزودی آمادگی گرایش بسوی کارخانه های شهر در او ایجاد می شود. در فاصله زمانی این آمادگی ، نوعی«بیکاری پنهانی » در روستاهاخود می نماید. مثلا خانواده‌یی را می بینیم که روی یك زمین کار می کنند. در حالی که اگر تعدادی از افراد این خانواده را کنار بگذاریم باز همان اندازه محصول بدست می‌آوریم که قبلابدست می آمد.

بنابر همین اصول است که اقتصاد دانان ،نسبت‌جمعیت کشاورز به جمعیت کل را معیار توسعه اقتصادی می دانند .به‌زبان گویاتر این که هرچقدر درصد کشاورزان در کل جمعیت اندکتر باشد ، توسعه اقتصادی بیشتر است و بالعکس .البته این وقتی صدق می کند که با پائین آمدن درصد کشاورزی ، درصد مشاغل صنعتی هم بالا برود .

افزایش جنایت وخشونت

بیشتر اقتصاد دانان ، در تائید هجوم روستائیان به شهر ، چنین می گویند :

- توسعه‌ی اقتصادی زمانی ممکن است که نیروی کار لازم و کافی در اختیار داشته باشیم . روستائیان می‌توانند جوابگوی نیروی لازمه‌باشند و برای پیشرفت صنعت که حاصلش توسعه اقتصادی‌است به شهر ها بیایند .

گروهی اندك برایند که : -به این ترتیب ، روستاها از نیرو های مفید انسانی‌خالی می شود .بعضی ازروستائیان خود را با شهر و شهرنشینی هماهنك می کنند و به کسب درآمد بیشتر وبالا بردن‌سطح «زندگی شخصی» تشویق می شوند . گروهی دیگر از روستائیان نیز در هماهنك ساختن خود با شهر، ناکام می مانند و همین ناکامی اثرات‌نامطلوب‌روانی بر آنها می گذارد . اینان دچارعقده های گوناگون می شوند و بنابر طبیعت آدمی ،واکنش هایی خشونت آمیز از خود نشان می دهند ، به دزدی روی می آورند و مرتکب جنایت می شوند . بطورکلی حالت تدافعی به خود می- گیرند و نیروی خود را در راه تخریب و خرابکاری‌بکار می اندازند .

اما گروه اول اقتصاد دانان ، معتقدندکه تمام اینها ، پدیده‌هایی صددرصد طبیعی است . در هرحال نیروی مورد احتیاج صنعت راتامین می کند .

وقتی هم این نیرو تامین شد ، دردسر هایی از قبیل واکنش های خشونت آمیز را نیز باید به جان بخریم .

تهرانگرا مشکل می‌سازد

اما گرایش روستانشینان به شهر ، دشواری های بزرگ دیگری را نیز پدید می آورد که جای‌بحث فراوان دارد .

مثلا همین مسئله‌ی تهران گرایی را در نظر بگیرید : هجوم شهرستانی ها به‌تهران همیشه یك عامل بزرگ برای تشدید بعضی مشکلات اشنا بوده است . برای نمونه از ترافیك تهران ، آب تهران وتلفون تهران یاد کنیم که کمتر کسی از آنها بدون‌قید وشرط راضی‌است. یا مشکل بزرگتری بنام مسکن ...جای هیچگونه‌تردیدنیست که‌یکی از عوامل بالابرنده‌ی نرخ مسکن و نیز کمبود مسکن در پایتخت ، همین تهران- گرایی است .

در برابر تقاضا ، مسکن کم داریم ان هم در حالی که قطار ، اتوبوس و وسائل‌نقلیه دیگر روزانه ، هزاران نفررا به تهران می آورد . پس چه جای شگفتی دارد اگر نرخ اجاره خانه و زمین بصورت تصاعد هندسی بالا رفته است وبا قدر نسبت بیشتری بالامی رود ؟

بیکاران پنهانی

اما در ایران‌اگر بخواهیم‌مسئله هجوم روستائیان به شهر رابررسی کنیم ، آن را باید فقط و فقط در چهارچوب تهران‌گرایی نگاهداریم چرا که روستائیان تنها به تهران چشم دوخته‌اند وفقط میل گرایش آنان بسوی پایتخت است. آن هم شهری که‌برای‌جذب کارگردیگر گنجایش ندارد و روی همین اصل است که وقتی نیرویی به‌تهران می‌رسد ، هرز میرود و بهره‌یی نمی‌دهد . باز روی همین اصل است که مشاغل عجیب و غریب رخ‌می‌نماید که نمی‌توان‌آنها را بحساب آورد و یا صاحب‌ارزش خواند .

وقتی نیرویی از روستا به شهر میگرود برای آن است که بکار گرفته شود نه آنکه هدر برود . اما زمانی که‌در شهری - مثل تهران -دیگر جایی برای بهره‌برداری از نیروی تازه نباشد ، گریزی نیست مگر نیروی وارده صرف کار های بیهوده شود.

به تهران نگاه کنید که هرروز نه ، هرساعت به تعداد شغل‌های عجیب وغریبش افزوده می‌گردد صاحبان این‌مشاغل عجیب وغریب را باید درگروه «بیکاران پنهانی» جای داد . مثلا «ماشین‌پایی» ، آواز خواندن در کوی وبرزن و اتوبوسها ، از انواع بیکاریهای پنهانی است که نیرو های فعاله را فاسد می‌کند . زمانی هم که از بیکاری پنهانی جلوگیری نشود ، نیروهایی که‌می‌توان‌از آنهابراستی سود برد ، باز به‌تهران می‌آیندو همین قصه‌ی همیشگی پیوستن به یك کار پنهانی ، ادامه خواهد یافت .

امید بی‌حاصل تهرانگرا

در بسیاری‌از ادارات‌دولتی، برسختگیری درانتقال کارمند به مرکز افزوده‌اند و دیگر کمتر کارمندی می‌تواند به سادگی خود را به مرکز منتقل کند . اما خطر جدی تهرانگرایی بیشتر درگرایش روستائیان است و اگر باید فکری بشود ، این فکر باید برای روستائیان باشد

بیائید پای صحبت یکی از این همه روستائیانی که هر روز به تهران می‌آیند بنشینید و ببینید چه میگویند ، چرا آمده‌اند و یادر تهران چه میکنند ؟ صد در صد آنان بدنبال کار آمده‌اند . بدنبال این آمده‌اند که قطب‌های صنعتی آنان را جذب کند ولی در تهران خبری ازاین‌جاذبه نیست وروستایی دو راه .بیشتر در پیش ندارد :اول بازگشت به‌روستا - دوم ماندن در تهران ... اما این دوحالت درمعنا کوچکترین اختلافی با یکدیگر ندارند . ماندن‌درتهران همان است که بازگشتن‌به روستا ...روستایی، در تهران که می‌ماند ناچار به بیکاری پنهانی تن‌درمیدهد . تعداد ماشین‌پا های یك کوچه‌بطول ۵۰۰ متر را از چهار نفر به پنج نفر می رساند و یا خلاصه بنوعی دیگر بیکاری پنهانی تن درمیدهد .

از سوی دیگر در روستا نیز چیزی انتظار روستایی تهرانگرا را نمی‌کشد مگر نوعی دیگر بیکاری پنهانی ! چرا که کار کردن یا نکردن روی زمین این روستایی علی‌السویه است . بابودن‌او همان قدر محصولی بدست می‌آید که بانبودن او ... و ازیادنبریم اگر روستایی به تهران گرایش پیدا می‌کند ، این حکمی است طبیعی که ناگزیر به اجراء آن است و در نتیجه به تهران می‌آید تاکاری برای خود دست‌و پا کند ، بی‌آنکه بداند در تهران نیز همان بیکاری پنهانی چشم براه اوست .

* در شماره فردا از راه مبارزه با بیکاری پنهانی و جلوگیری از تهرانگرایی سخن خواهیم گفت و اینکه چگونه می‌توان جلوی هجوم سیل جمعیت به تهران را گرفت تادشواریهای امروزی تهران ، بیش‌از این تقویت نشود .

تهرانگرایان ناکام، جنایتکار میشوند !

باافزایش هجوم به شهر، موج خشونت وجنایت بالا می‌گیرد

تهرانگرا ، گرهٔ مشکلات را کور می‌کند ...

چرا برای یك کوچه ۵ ماشین پا داریم ؟

موج تهرانگرایی بالا گرفته است . تهران با هجوم روستائیان شلوغتر می‌شود و هماهنك بادشوار تر شدن مشکلات کنونی پایتخت، مشکلات تازه تری‌هم‌رخ مینماید.. روستایی به شهر می‌آید تا کار کند ، اما در تهران تنها «بیکاری پنهانی» چشم براه او است .

بیکاری پنهانی
چشم به‌راه تهرانگرایان

پوشاك پائیزه و زمستانی

زنانه - مردانه - پسرانه - دخترانه - بچگانه و نوزاد

با استفاده از آخرین طرحها ومدهای اروپا

ارزان و مرغوب

در فروشگاه بزرگ ایران جاده پهلوی

نشانی جاده پهلوی روبروی خیابان تلویزیون‌ملی نبش بولوار جانسپار

فقط ۴ روز فرصت دارید

تا با افتتاح حساب تشکیل سرمایه بانک عمران امسال

در قرعه‌کشی ۹ هزار تومان جایزه مادام العمر

شرکت جوئید

۳ جایزه مادام العمر

ماهی ۳ هزار تومان امسال

جایزه ایست فوق تصور

تبریك

انتخاب بجا وشایسته دوستان گرامی را درانجمن شهرستان خوی تبریك عرض میکنم .

اسماعیل طبقچی

تجدید آگهی مناقصه

مهندسی نیروی هوائی شاهنشاهی حفر سه حلقه چاه عمیق (دو حلقه در دزفول ویك‌حلقه در تبریز)رابه مناقصه می گذارد، پیشنهاد دهندگان می توانند جهت دریافت‌برك‌شرائط ومشخصات فنی مربوطه حداکثر تاساعت ۱۵ روز شنبه ۴۹٫۸٫۱۶ به مهندسی نیروی هوائی واقع در خیابان فرح آباد مراجعه و پیشنهادات خود را تنظیم نموده و حداکثر تاساعت ۹ صبح روز شنبه ۴۹٫۹٫۹ در مقابل رسید به دفتر آجودانی ستاد فرماندهی نیروی هوائی تسلیم دارند . م‌الف ۷۸۲۱

مهندسی نیروی هوائی شاهنشاهی
آ-۴۹۷۹۴ ۱-۲

بقیه از صفحه اول

نمایشگاه‌های جشن فرهنگ‌وهنر

بمناسبت جشن فرهنك وهنر نمایشگاههای زیر از روز ششم آبانماه از ساعت ۹ تا ۱۲صبح و۳ تا ۷ بعدازظهر درساختمان نوین موزه ایران باستان برای بازدید عموم دائر است .

۱- نمایشگاه اشیاء باستانشناسی‌بدست آمده از کاوشهای اخیر باستانشناسی .
۲- نمایشگاه عکس از مظاهر فرهنگی ، اجتماعی وهنری استانهای‌خراسان - اصفهان و فارس .
۳- نمایشگاه گلیم وگلیمهای دیواری
۴- نمایشگاه کتابهای سال
۵- نمایشگاه بهترین عکس‌های هنری
۶- نمایشگاه کاریکاتور
۷- نمایشگاه نقاشی

بازدید ازاین نمایشگاهها برای عموم آزاد است . م . لاف ۷۷۵۹

آ-۴۸۴۴۲ ۱-۳

شرکت ملی نفت ایران

آگهی‌مزایده‌شماره۱۳۵

شرکت ملی نفت ایران یکدستگاه کارخانه آرد سازی ، یکدستگاه ماشین‌شن شوئی ، دو دستگاه تراکتور، یکدستگاه‌حفاری‌متحرك، یکدستگاه‌جرثقیل، ۱۰۰عدد الکتروموتور، ۵۹ دستگاه‌تلمبه، ۱۴دستگاه جرثقیل وونیچ، ۱۱ دستگاه تراکتور، ۱۲ دستگاه سیمان مخلوط کن ، ۱۶ دستگاه‌ونیچ وهایستروا‌توتراك ، ۱۱ دستگاه آجر خردکنی و سنك خردکنی وقیر آب‌کن و سیمان زنی‌که‌کلیه‌مستعمل‌واسقاط‌میباشند واقع درانبار شماره ۲و۳ آبادان و انبار مازاد اهواز ومسجد سلیمان‌وبندرماهشهر بوضع موجود در ۱۲ گروه مجزا از طریق مزایده عمومی بفروش میرساند .

۱- علاقمندان میتوانند برای دریافت برك مشخصات وشرایط شرکت درمزایده درتهران به اطاق ۱۲۲۵ طبقه‌دوازدهم‌اداره مرکزی شرکت واقع درخیابان تخت‌جمشید ویا در خرمشهر به اداره اجناس مازاد جنوب مراجعه نمایند .

۲- پیشنهاد دهندگان میتوانند قبل ازتسلیم پیشنهاد ازساعت ۹ بامداد الی۱۲ روزهای ۴۹٫۸٫۱۰ و ۴۹٫۸٫۱۱ و ۴۹٫۸٫۱۲ درانبار مازاد شماره ۲ و ۳ آبادان و انبار مازاد اهواز و مسجدسلیمان و ماهشهر حضور یافته وباتفاق نماینده اداره اجناس مازاد جنوب‌اجناس‌موردمزایده‌را رویت نمایند .

۳- سپرده شرکت در مزایده طبق مبلغ ذکر شده در مقابل هرگروه در برك مشخصات وشرایط شرکت در مزایده می باشد که میباید یابصورت وجه‌نقدبصندوق حسابداری شرکت درتهران یاآبادان‌تسلیم گردیده ورسید آن ضمیمه پیشنهاد گردد ویابصورت تضمین نامه بانکی مورد قبول شرکت برای هرگروه بطور جداگانه‌که۶۰ روز ازتاریخ آخرین مهلت قبول پیشنهاد معتبر بوده وضمیمه پیشنهاد گردد .

۴- پیشنهادات درروزشنبه۴۹٫۸٫۱۶ تاساعت ۲٫۳۰ بعدازظهر در دفتر قسمت بازرگانی طبقه ۱۱ اطاق ۱۰۷ در تهران وتاساعت ۲ بعدازظهر در اداره اجناس مازاد جنوب در خرمشهر پذیرفته‌شده ودرساعت ۹ صبح روز سه‌شنبه ۴۹٫۸٫۱۹ درکمیسیون معاملات واقع درطبقه۱۰ اداره مرکزی شرکت در تهران‌بازوقرائت‌خواهد شد .

۵- به پیشنهادات ناقص ، مبهم ، مشروط وفاقد سپرده و پیشنهاداتی که باشرائط مندرج در آگهی و برك‌مشخصات وشرایط شرکت در مزایده مغایرت داشته ویا بیش ازیك شخص حقیقی ویا حقوقی آنرا امضاء نموده باشد ویا پس از موعد مقرر واصل گردد مطلقا ترتیب‌اثر داده نخواهد شد .

۶- شرکت در رد یاقبول یك یاکلیه پیشنهادات واصله بدون آنکه محتاج بذکر دلیل باشد مختار خواهد بود .

حضور پیشنهاددهندگان‌ویانمایندگان‌آنها بادر دست داشتن معرفی نامه‌درجلسه قرائت پیشنهادات آزاد است .

آ-۴۸۴۰۸ ۱-۲

از : فیگارو

پکن در «دروازه‌های» خاورمیانه عربی

سیاست جهانی و مفسران جهان

پس از یک دوران کوتاه‌مدت رهبران چین کمونیست مجدداً درصدد نفوذ درخاورمیانه عربی برآمده‌اند

یکسال و اندی قبل هنگامی که چین کمونیست پس از پایان انقلاب فرهنگی بار دیگر به صحنه بین‌المللی قدم گذاشت توجه خاصی به منطقه خاور میانه و کشورهای عربی ابراز داشت.

اینکه امروزه نفوذ پکن در این منطقه پیوسته روبافزایش میرود و سیاست چین عملا کشور های عربی را به مبارزه علیه اسرائیل و «امپریالیسم» امریکا تشویق می کند و چریکهای فلسطینی مورد حمایت کمونیست های چین است، حقیقتی است که رژیم پکن آن را پنهان نمی کند. حتی زور آزمائی ملک حسین و سازمان مقاومت فلسطین سبب شد که برای نخستین بار چین کمونیست روش خود را در ماجرای اردن طی یک اعلامیه «دولت جمهوری توده‌ای چین» که اخیرا انتشار یافت رسما تعیین کند. و نفوذ خود را تا دروازه های خاور میانه عربی گسترش دهد.

در اعلامیه گفته شده است که تحولات اوضاع خاورمیانه توجه و علاقه ملت چین را بخود جلب میکند. دولت چین کمونیست رسما امریکا را متهم کرده بود که با ایجاد این حوادث میخواهد «نیرو های مسلح انقلابی» را مورد تصفیه قرار دهد.

اعلامیه بشدت «این تهاجم و تجاوز جدید نظامی را در خاورمیانه» محکوم کرده و به نیرو های مسلح خلق فلسطین وعده «پشتیبانی کامل» داده بود.

بدنبال آن روزنامه مردم ارگان حزب کمونیست چین و روزنامه های دیگر نوشتند که عملیات چریکی فلسطینی ها جزئی از مبارزه جهانی علیه امپریالیسم است و بدینسان مستقیما به مبارزه ملت‌های هندوچین درراه آزادی‌شان کمک میکند. چین درجریان انقلاب فرهنگی از صحنه خاور میانه و بطور کلی از صحنه سیاست بین‌المللی خارج شد کلیه سفرای خود را در کشور های عربی باستثنای مهمترین آن ها (مصر) به پکن فراخواند.

سفارتخانه های چین کمونیست در شش کشور عربی دیگر الجزایر، مراکش، سودان، سوریه عراق و یمن با اینکه منحل نگردیدند بکلی از فعالیت باز ماندند و روسای هیئت ها پایتخت های این کشور را ترک گفتند.

صفحه شطرنج

پکن روابط خود را با تونس از سال ۱۹٦۷ قطع کرده بود همانطور دفتر سازمان آزادی‌بخش فلسطین که در سال ۱۹٦۵ احمد شقیری در پکن تاسیس کرده بود از فعالیت باز ماند. ولی از سال ۱۹٦۹ پس از پایان دوران انقلاب فرهنگی چین کمونیست در صدد برآمد با استفاده از شرایط مساعدی که بوجود آمده بود بسرعت رشته های گسسته شده را پیوند دهد.

از ماه آوریل تا ژوئیه ۱۹٦۹ بار دیگر سر و کله سفرای چینی در سوریه، الجزایر، یمن و سودان ظاهر شد و یک سفارتخانه جدید در عدن پایتخت کشور جدید یمن جنوبی گشایش یافت. سفارت مصر در پکن که مدتها بدون متصدی بود سفیر جدیدی پیدا کرد. بدینسان صفحه شطرنج سیاسی باستثنای خانه اردن، لبنان و لیبی از مهره ها پر شد.

هنگامی که یاسرعرفات رئیس نهضت فلسطینی «الفتح» در ماه های فوریه و مارس سال جاری به ترتیب ازمسکو و پکن دیدن کرد دریافت که روی توجه و علاقه چینی ها نسبت به جنبش فلسطین بیش از شوروی ها می‌تواند حساب کند وی ضمن نطقی در پکن گفت که بر هیچکس پوشیده نیست که الفتح نخستین کمک خود را از چین دریافت کرده است» در این جا این سئوال پیش می آید که سازمان های فلسطین چه کمکی از چین کمونیست دریافت میکنند و میزان این کمکها چقدر است؟

حتی اگر میزان این کمکها آنطور که گفته میشود محدود باشد از لحاظ سیاسی و تبلیغاتی کمک های پکن به سازمان های فلسطینی دارای اهمیت زیادی است.

در ۲۵ ماه مه دو ماه پس از دیدار یاسرعرفات از پکن چوئن‌لای نخست‌وزیر چین کمونیست ضمن نامه‌ای از اینکه فدائیان الفتح توانسته بودند نیرو های اسرائیل را از لبنان عقب برانند رسما به یاسرعرفات تبریک گفت.

جناح افراطی

از طرف دیگر بنظر میرسد که پکن به جناح افراطی سازمان مقاومت فلسطین «جبهه دموکراتیک خلق» علاقه مخصوص پیدا کرده است. اگر گفته های «نایف‌هواتمه» راست باشد بعضی از کادر های این سازمان زیردست مربیان چینی تعلیم یافته‌اند. بطوریکه میدانیم «نایف‌هواتمه» خود را از پیروان جدی افکار مائوتسه‌تونگ میداند.

نخست‌وزیر چین کمونیست قبلا (روز ۲ فوریه) نیز نامه‌ای خطاب به جمال عبدالناصر رئیس جمهوری فقید مصر نوشت و بوی اطمینان داده بود که جمهوری خلق چین ازمبارزه آزادی‌بخش ملت های عرب پشتیبانی میکند. رئیس‌جمهوری مصر در پاسخ چوئن‌لای تنها به ابراز سپاسگزاری از جمهوری چین توده‌ای اکتفا کرد. زیرا در آن هنگام کمک شوروی به جمهوری متحد عرب بمراتب مهمتر از کمکی بود که پکن می‌توانست باین کشور بدهد.

در هر حال مسکو و پکن در خاور میانه بیک جنگ تبلیغاتی دست زده‌اند که از یکسال قبل پیوسته دامنه آن گسترش پیدا می کند.

مثلا در ماه ژوئیه ۱۹٦۹ رادیو مسکو سیاست چین را در خاور میانه و افریقا بشدت مورد حمله قرار داد و در همان روز پکن یک سفارتخانه جدید در عدن که سابقا دژ امپراتوری انگلیس بود باز کرد.

وزیر امور خارجه یمن جنوبی که درسال ۱۹٦۸ از پکن دیدن کرده بود در اوت ۱۹۷۰ بار دیگر در راس یک هیئت مهم‌سیاسی وارد پایتخت چین شد و مائوتسه‌تونگ شخصا اعضای این هیئت را بحضور پذیرفت. بطور کلی علاقه‌ای که چین کمونیست اکنون به خاورمیانه نشان میدهد و وسعت دامنه سیاست جدید پکن را نمودار میسازد در این است که بین شوروی و امریکا از یکطرف و چین کمونیست ازطرف دیگر ممکن است برخورد شدیدی روی دهد.

جنگ در کامبوج ادامه دارد

پس از ماهها تردید سرانجام «لون نول» رئیس دولت کامبوج رژیم جمهوری در این کشور اعلام کرد و رسما به حکومت سیهانوک پایان داده شد. در این عکس «لون‌نول» را ضمن بالا بردن پرچم جمهوری کامبوج مشاهده میکنید درحالیکه جنگ در کامبوج هنوز ادامه دارد.
عکس از: خبرگزاری فرانسه

از : اکسپرس

شیلی: هیچ چیز انقلابی تر از دمکراسی نیست

« گوستادوارگاس » که در دهه ۴۰ در برزیل حکومت میکرد همیشه دوست داشت بگوید : من انقلاب خواهم کرد برای آنکه ملت بانقلاب دست نزند . »

در آنموقع در امریکای لاتین دوران انقلابات و هنگام بازگشت امواج کودتا بود و این وضع تا ٤ سپتامبر ۱۹۷۰ طول کشید.

در آن روز رای‌دهندگان شیلی با دادن ۳٦ درصد آراء خود به سالوادورآلنده کاندیدای سوسیالیست ثابت کردند که هیچ‌چیز انقلابی‌تر از دموکراسی نیست.

کودتاهای امریکای جنوبی در انحصار فرماندهان نظامی است اما ارتش‌ها تمایلی برای تغییر جوامع ازخودشان نمیدهند. همانطور می‌بینیم که امروزه ژنرال «خوزه‌تورز» در بولیوی امید جوانان و کارگرانی را که برای او هورامی کشیدند مبدل بیاس کرده‌است.

در شیلی وضع غیر از این خواهد بود زیرا کسانی که سالوادورآلنده را بریاست جمهوری برگزیده‌اند میتوانند او را مجبور کنند بوعده‌هائی که به‌رای‌دهندگان داده است جامه عمل پوشانیده و تغییراتی در اوضاع بوجود بیاورد.

« ژرژبوخر » فرستاده مخصوص مجله اکسپرس در سانتیاگو در مورد حوادث اخیر شیلی چنین گزارش داده است :

این شدیدترین زلزله‌ای است که تاکنون شیلی نظیر آن را بخود ندیده است زیرا این بار زمین نیست که شکاف برداشته بلکه روحیه مردم است . رای دهندگان شیلی با اکثریت ۳۰ هزار رای روز چهارم سپتامبر مارکسیسم را بطور ثانوی وارد قاره امریکا کردند و برای نخستین بار بدون‌فشار اتحاد جماهیر شوروی بیم آن میرود که کمونیستها سرنوشت کشوری را که در ۱۵ هزار کیلومتری مسکو قرار گرفته‌است بدست بگیرند.

ملت تحول یافته

در عوض شیلی در آرامش کامل بسر میبرد ولی ملت شیلی یک ملت تحول یافته است همه از یک بحران اقتصادی که ممکن است وضع فاجعه بخود بگیرد ترس دارند . دلار که قبل از انتخابات به ۱۵ « پزو » تسعیر میشد از هشت روز قبل با ۲۸ تا ۳۵ پزو مبادله میشود . بسیاری‌از مردم کشور را ترک میکنند بسیاری از خانواده‌ها بسوی بوئنوس ایرس یا اروپا فرار کرده‌اند .

تعداد کسانی که از شیلی خارج شده‌اند بین سه تاده هزار نفر است . باین ترتیب قیمت آپارتمانها دربوئنوس ایرس طی یک ماه اخیر ۱۵ در صد افزایش یافته است یکی از اهالی شیلی به من (خبرنگار اکسپرس) می گفت :

من فقط یک چیز قیمتی داشتم و آن ویولونم بود و آن را نیز فروختم و اکنون میخواهم از کشور فرار کنم .

یک راننده تاکسی می گفت :

مابرای سالوادورالنده رای دادیم زیرا این کار « مد » شده بود در حالیکه خود کاسترو شکست خورده‌است .

«النده » که تنها ۳٦ در صد آرارا بدست آورده میخواهد در شیلی دولتی تشکیل دهد که در آن حزب کمونیست شیلی که از هر حزب دیگر کمونیست بیشتر طرفدار استالین است دست کم سه وزیر خواهد داشت .

اما خود حزب کمونیست شیلی روش احتیاط آمیزی در پیش‌گرفته است زیرا عقیده دارد که اوضاع هنوز برای‌این‌حزب مساعد نیست زیرا رهبران حزب فراموش نمیکنند که ٦٤ درصد رای‌دهندگان شیلی کم و بیش با تجربه‌ای که در این کشور آغاز میشود مخالفند .

از : اکونومیست
ترجمه : شاهین شهیدی

نیکسون هنوز بر «فقر» پیروز نشده است

امروز در واشنگتن دیگر کسی مانند «سرخیث شرایور» معتقد به‌ازبین رفتن فقر در امریکا بسال ۱۹۷٦ یعنی زمانی که جمهوری امریکا دویست‌ساله میشود، نیست کاملا صحیح است که در دهه ۷۰-۱۹٦۰ گامهای بلندی درازبین رفتن فقر در امریکا برداشته شد و تعداد افرادی که فقیر شمرده می شوند از ۳۹میلیون در ۱۹٦۰ به ۲٤٫۳ میلیون نفر در ۱۹٦۹ تقلیل یافته، یعنی طی این مدت در صد افراد فقیر در کل جمعیت از ۲۲ در صد به ۱۲ در صد رسیده‌است ولی باید درنظر داشت که طی این مدت اقتصاد امریکا در حال توسعه و گسترش بوده و ازاین رو مشاغل فراوان برای افراد وجود داشته‌است.

مردمی که به آسانی کار بدست می آوردند حین کار نیز با اشکالی روبرو نبودند.

اقتصاد شکوفان شد ولی مبارزه اصلی واساسی بافقر همچنان درپیش بود. حتی اگر بر تعداد مشاغل اضافه شود بازهم کاری برای کودکان یا برای زنانی که مجبورند بین کار و زندگی خانوادگی یکی را انتخاب کنند یافت نخواهد شد. علاوه بر این بسیاری از مردانی که مشغول کارند پول کافی برای داشتن حداقل زندگی بدست نمی آورند.

هنگامی که پرزیدنت نیکسون به ریاست جمهوری رسید و بیلان کمک خانواده را تقدیم سنا کرد گروه‌های فوق‌الذکر را کاملا بخاطر داشت. او این بیلان را «کلید استراتژی درآمد برای از بین بردن فقر» نامید ولی پیش از اینکه دوره نمایندگی اخیر پایان یابد، سناتور ها جز قسمت محدودی از آنرا تصویب نکردند. دولت هنوز امیدوار است که پس‌ازانجام انتخابات کنگره این برنامه کمک خانواده را تصویب کند.

اگر برنامه کمک خانواده به‌تصویب رسد گامی عظیم به جلو برداشته شده‌است چرا که تاحدودی برای افراد فقیر درآمد های جدید ایجاد خواهد شد و زمانی که اصل تضمین حداقل درآمد ها پذیرفته‌شود منافع اندک، افزایش خواهد یافت.

دولت نیکسون گمان دارد که حفظ درآمد فعلی خانواده ها همراه با معین کردن سهمی ازدرآمد های فدرال برای ایالاتی که برنامه های فدرال را در مورد از بین بردن فقر اجرا می کنند، می‌تواند بسیاری از اشکالات برنامه های ضد فقر را ازمیان بردارد. ولی حتی اگر کنگره دراین مورد انعطافی بیش از حد نشان دهد، فقر درسال های آینده درامریکا دوام خواهد داشت.

بیش از آنچه به حداقل درآمد توجه میشود باید به آموزش و پرورش، بهداشت، وسایل کنترل موالید، کارآموزی و تعلیم بهتر برای مشاغل، مسائل بهتر و غیره متوجه بود تا از این‌راه فقر نابود شود.

از طرف «دفتر امکانات اقتصادی» امریکا در جهات و زمینه های مذکور مطالعات فراوان بعمل آمده‌است. در روزهای اول این دفتر بسان چشمه‌ای جوشان از عقاید جدید بود ولی پول باندازه کافی نداشت. اینک «رونالد مسفلد» یکی ازجمهوریخواهان ریاست دفتر مذکور را بر عهده دارد ولی «رامسفلد» هرگز نتوانست بسان «شرایور» رئیس سابق این دفتر موفق باشد.

«رامسفلد» در مقام ریاست دفتر امکانات اقتصادی یکی از برگزیدگان پرزیدنت نیکسون بود که معمولا در ضیافت های صبحانه رئیس‌جمهوری و رایزنان عالی مقام اول شرکت داشت و به نظر میرسد پرزیدنت نیکسون از گفته های او چندان ناراحت نباشد چرا که شایع است هنگامی که «دانیل مونیهن» رایزن فعلی نیکسون در مسائل شهری و اجتماعی سال آینده به‌دانشگاه «هاروارد» مراجعت کند «رامسفلد» جای اورا اشغال کرده دفتر امکانات اقتصادی را رها خواهد کرد.

روزنامه «واشنگتن پست» در شماره اخیر خود طی مقاله‌ای نوشته‌است که بودجه سال آینده دفتر امکانات اقتصادی نصف خواهد شد و نیم دیگر به بودجه سایر وزارتخانه ها اضافه میشود تا برای تعلیم و تربیت دانش‌آموزان جوان بکار رود. در هر صورت انتقادی که اینک بر دولت و کنگره وارد است جز نبودن بودجه‌ای کافی در این زمینه نیست. اینک انتخابات سنا در پیش است و بطور قطع تعدادی از سناتور ها تغییر خواهند کرد. پیروزی یا شکست یکی از دو حزب نمی‌تواند تعیین کننده راه و روشی باشد که نیکسون در پیش خواهد گرفت اما سیاستی که او اتخاذ میکند از این جهت قابل توجه است که نشان میدهد او امکانات خود را در جهتی صحیح بسوی هدف ۱۹۷٦ تجهیز کرده است یا خیر. رئیس‌جمهوری امریکا با تصمیمات آینده خود نقاط تاریک بسیاری را روشن خواهد کرد که شاید در وهله اول بعید به نظر برسند.

از : ژون‌افریک

رئیس‌جمهوری زامبیا :

غرب نباید بافریقای جنوبی اسلحه بفروشد

پرزیدنت «کواندا» رئیس جمهوری «زامبیا» در یک مصاحبه اختصاصی قبل ازعزیمت به‌سفر افریقائی بسئوالات مجله «ژون‌افریک» پاسخ داده‌است که در اینجا قسمت هائی از آن نقل میشود :

–آقای رئیس جمهوری منظورتان از این مسافرت چیست ؟

– امیدوارم بتوانم به‌غربیها بفهمانم که اوضاع در افریقای جنوبی بیش از آنچه که آنها تصور میکنند رو به وخامت گذاشته‌است.

این مسئله‌ای است که من ازسال ۱۹٦۵ پیوسته مورد توجه قرار داده‌ام ولی در خارج اقدام مهمی در این زمینه بعمل نیامده‌است. پس از کنفرانس اخیر کشور های غیر متعهد خوشوقتم از اینکه می بینم بعضی از دوستان ما این مسئله را جدی تلقی میکنند.

تمام اینها درست‌است ولی هیچ قرینه‌ای در دست نیست که‌نشان‌بدهد دولت انگلیس حاضرشود باردیگر صدور موادجنگی رابه‌افریقای جنوبی تحریم کند. تصور نمی‌کنید در این مورد بایداقدامات جدی‌تری علیه‌انگلیس بعمل آید ؟

– شما کاملا حق دارید، باید اقدامات جدی دراین مورد بعمل آید. ولی عجالتا ماسعی میکنیم قبل از آنکه به‌تهدید متوسل شویم بعضی از دولت های اروپائی راقانع کنیم که در روش خودنسبت به‌افریقای جنوبی تجدیدنظر کنندوامیدوارم که‌نیازی به تهدید نباشد در هر حال این مسئله برای ماجنبه مرگ‌وزندگی‌دارد.

س –وقتی که شما در اوایل سال جاری به‌دارالسلام (تانزانیا) رفتیدشایع شد که رهبران «زامبیا»، «تانزانیا»، «اوگاندا» و «کنیا» طرحهائی تهیه کرده‌اند که در صورت خودداری انگلیس از تحریم افریقای جنوبی بموردا جرا خواهند گذاشت. می‌توانیدبگوئید که این‌طرحها از چه قرار است ؟

–من در شرایط فعلی نمیتوانم بگویم که چه نقشه هائی‌برای این‌کارتهیه‌کرده‌ایم. ولی میدانید که وزیرخارجه کنیابرای ماموریت خاصی به لندن فرستاده شده است. اگراین‌اقدامات درروش انگلیس موثر نباشدآن وقت‌نقشه هائی که طرح شده است بمورد اجراگذاشته خواهدشد.

–میگویند که زامبیا امضای قرارداد خرید چند هواپیمای «هارلند» را از انگلیس به مبلغ یک میلیون لیره بتعویق‌انداخته‌بخاطر آنکه از ماجرای تحویل سلاح های انگلیسی به‌افریقای جنوبی سخت ناراحت است.

–آنچه که‌می‌توانم بگویم‌این‌است که‌موضوع‌منحصر به‌انگلیس نیست. مامشغول مذاکره درباره خرید کالا هائی‌ازکشور هائی بودیم که اکنون می توانیم آنها را در ردیف کشور های فروشنده اسلحه بافریقای جنوبی قرار دهیم. از این‌روعجالتا مذاکرات دراین زمینه متوقف‌شده است.

– بعضی‌ها میگویندکه بسیاری ازکشورهای افریقائی در مورد فروش اسلحه بافریقای جنوبی تنهاانگلیس را هدف قرار داده‌و کاری بفرانسه‌ندارند در صورتی که فرانسه همیشه یکی از کشور های فروشنده اسلحه به افریقای جنوبی‌بوده‌است. آیاتصور نمی‌کنید که حق آن است‌بیشتر لبه تیز حملات خود را متوجه فرانسه کنید ؟

–درسال ۱۹٦۷ هنگامی که برای نخستین بار اطلاع یافتیم که فرانسه بافریقای جنوبی اسلحه تحویل داده‌است باپرزیدنت دوگل‌تماس گرفتیم. در همانموقع دریافتم‌که ممکن‌نیست این‌مرد سالخورده راوادارکردکه نظریات ما رابپذیرد وضمن‌صدوراعلامه‌ای ازروش‌دولت‌فرانسه اظهار تاسف کردم وامیدوار بودم که‌دولت‌فرانسه روش خودراتغییر خواهدداد.

اکنون همانطور که بار هاگفته‌ایم تاکید می کنیم که زامبیا ازکشورهائی‌که به‌افریقای جنوبی اسلحه می‌فروشند اعم از انگلیس یافرانسه اسلحه‌نخواهد خرید. اگرشوروی ها، چینی هاوآلمان شرقی یاهر کشوردیگر اروپای‌شرقی همان‌کاری راکه‌کشورهای اتحادیه‌آتلانتیک شمالی میکنند انجام دهند با آنهانیزهمین معامله راخواهیم کرد واین‌یک مسئله اصولی‌است.

ژنرال دوگل

ومسائل جهانی

-۱۹-

ژنرال دوگل: خروشچف از آلمان بیمناک بود

روز ۲۳ مارس ۱۹٦۰ در فرودگاه «ارلی» خطاب به خروشچف نخستین رئیس دولت‌شوروی که از فرانسه دیدن می کرد گفتم : « ما امروز از رهبر کشوربزرگی که ملت آن پیوسته دوست ملت فرانسه و در دو جنگ جهانی متحد مابوده‌واکنون وجودش برای‌صلح ضروری است‌استقبال میکنیم .

در راه‌بین‌فرودگاه و کاخ‌وزارت امور خارجه عده نسبتا زیادی‌جمع شده وباکنجکاوی عبور مهمان ما را می نگریستند. این‌احتیاط نسبی در استقبال از نخست‌وزیر شوروی با تظاهرات پر هیاهوئی که‌دسته های کمونیستی براه میانداختند تباینی زیادداشت. پس از آن در مدت اقامت خروشچف در پاریس اتمسفر پایتخت حرارت‌بیشتری پیداکردو خود خروشچف نیز در ایجاد این اتمسفر کوشش‌می کرد. او باتفاق همسر، پسر، دو دختر و دامادش به‌پاریس آمده بود همه جا باخنده ها و ژست های صمیمانه خودمحیط گرمی‌بوجود می‌آورد پس از سه روز اقامت در پاریس و اجرای برنامه‌ای که برای این مدت‌تهیه شده‌بود نخست‌وزیر شوروی به ترتیب همراه لوئی ژوکس، لوئی‌ژاکینو، وژان‌مارسل از بسیاری شهر های فرانسه دیدن کردزیرا من میخواستم او به همه جا برودو مردم شهر های فرانسه او را از نزدیک به‌بینند. خروشچف‌پس‌از گردش دراین شهرها به«رامبویه» بازگشت و مادوروز در آنجابسر بردیم. من در این مدت اغلب با خروشچف مذاکره می کردم و همسرم زنان روسی‌را که باتفاق‌او بفرانسه آمده‌بودند برای گردش در قسمت های مختلف پاریس همراهی می کرد.

در کاخ‌الیزه و«رامبویه» که ما ساعت های‌طولانی در کناریکدیگر بودیم زیاد بایکدیگر مذاکره می کردیم ولی‌این مذاکرات جنبه صحبت های پوچ‌نداشت. من از همان نخست‌به خروشچف گفتم: من شما را تنها از نظر رئیس‌دولت فعلی شوروی‌نگاه می کنم خواهش میکنم شمانیز تنها مرابعنوان‌رئیس جمهوری فرانسه تلقی کنید. باین‌ترتیب مذاکرات در باره‌منافع ملی‌دو کشور ووسائل هم آهنگ کردن آنها دورخواهدزد.

خروشچف در پاسخ گفت :
« شماحق‌داریدومن‌هم برای چیز دیگر به‌اینجا نیامده‌ام »

موضوع مذاکرات و کنفرانس‌هائی که‌باوزیران‌خودمان« کاسیگین وگرومیکو از یکطرف، دبره و کوودموررویل از طرف دیگر و سفیران دوکشور تشکیل میدادیم مسائل غیرپیش بینی شده‌نبود و بنابراین اگراختلافی هم پیش می آمد دوطرف را ناراحت نمیکرد.

در مورد آلمان خروشچف بی اعتمادی نسبت بدولت بن نشان میداد. اوخاطره آلمان را در دو جنگ جهانی مصائبی را که از این راه‌بملت شوروی واردشده‌فراموش نکرده‌و ادامه وضعی را که‌مسکو باتوافق انگلو ساکسون ها در کنفرانس یالتا برای کشور های اروپای مرکزی‌وشرقی تحمیل کرده ضروری میدانست. وقتی که باو گفتم اکنون بین‌قدرت‌رایش هیتلر و جمهوری فدرال هیچگونه تناسب ووجه تشابهی وجود ندارد و قدرت نظامی واقتصادی‌وسیاسی شوروی امروزه باسابق قابل سنجش‌نیست خروشچف این‌مسئله را تائید کرد ولی گفت که تهدید بحال خود باقی‌است‌زیرا دولت بن سیاست ضد کمونیستی را در آلمان غربی رواج‌میدهدوباین ترتیب‌هر لحظه ممکن‌است بار دیگر شعله های آتش برافروخته شود. از این‌رو تقسیم آلمان بدو منطقه بصورت کنونی ضروری‌است.

خروشچف بدنبال سخنان خود افزود «از این گذشته تقسیم‌آلمان بدومنطقه بسود فرانسه نیز می‌باشد. ازاین‌رو برای چه شمادولت آلمان شرقی رابرسمیت نمی‌شناسید ؟ گفتم : کشور من که‌از حملات آلمان‌صدمات‌شدیدی دیده می‌تواند اقدامات احتیاطی موثری دراین مورد به عمل آورد. من پیشنهاد هائی راکه در سال ۱۹٤٤ درباره آلمان به‌استالین داده‌بودم بار دیگر با خروشچف در میان گذاشتم وگفتم با اجرای این پیشنهاد می‌توان بدون نابودی‌ملت آلمان وضع سیاسی طبیعی باین ملت دادو موجب‌این راه حل هر یک از مناطق آلمان بعنوان‌یک ایالت خود مختاری سابق خود را باز می‌یابد وباین‌ترتیب یک دولت فدرال بوجود می آید.

کاریکاتور از : فرانس سوآر

اطلاعات ۱۳۲۶
صفحه ۷
سه‌شنبه ۵ آبان‌ماه ۱۳۴۹
شماره ۱۳۳۳۰

جشن ورزشی چهارم آبان باشکوه فراوان برگزار شد!

عبدالله موحد کاپیتان تیم ملی کشتی ایران و تیمور غیاثی رکورد دار پرش ارتفاع مورد مرحمت قرار گرفتند

برنامه دانشکده پلیس شکوه و عظمتی خیره کننده داشت

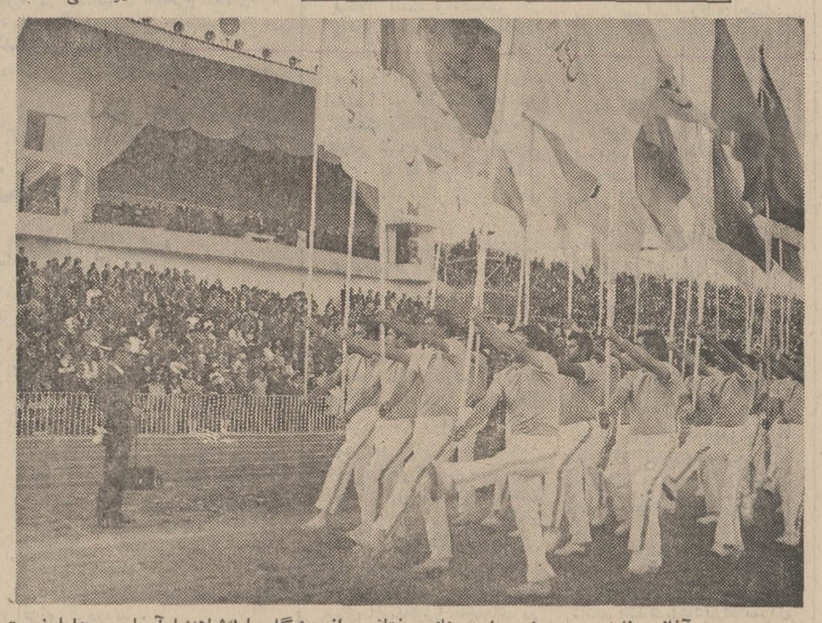

در آغاز برنامه دیروز واحد های مختلف از پیشگاه مبارک شاهنشاه آریامهر وعلیاحضرت شهبانو فرح رژه رفتند.

در پیشگاه شاهنشاه آریامهرو علیاحضرت شهبانوی ایران بعداز ظهر روز گذشته جشن ورزشی چهارم آبان‌باشکوه هرچه بیشتر در ورزشگاه امجدیه انجام گردید.

در این جشن‌والاحضرت شاهپور غلامرضا پهلوی ریاست عالیه کمیته ملی المپیك ایران ، چند تن از خاندان جلیل سلطنت ،آقای‌هویدا نخست وزیر ، روسای مجلسین‌سنا وشورای ملی ،آقای اردشیرزاهدی وزیر امور خارجه ، چند تن از اعضای هیئت دولت ، آقای دکتر اقبال رئیس هیئت مدیره و مدیر عامل شرکت ملی نفت‌ایران،رئیس ستاد بزرك ارتشتاران و مقامات عالیرتبه کشوری و لشگری وبیش ز بیست و پنج هزار تن ازطبقات مختلف مردم حضور داشتند .

تشریف فرمائی

شاهنشاه آریامهر و علیاحضرت شهبانو فرح پهلوی ساعت ٤ بعداز ظهر دیروز با هلیکوپتر به‌امجدیه تشریف‌فرما شدند و مورد استقبال قرار گرفتند .

دربرابردرورودی‌امجدیه‌عبداله‌موحد کاپیتن تیم ملی کشتی ایران‌خوش آمد گفت و همراه با تیمور غیاثی قهرمان پرش ارتفاع کشور دسته گل هائی به پیشگاه اعلیحضرتین تقدیم کردند .

غیاثی قهرمان دیگر ایران اشاره می نمودند فرمودند :

ـ غیاثی هم درپرش‌ارتفاع‌رکورد فوق‌العاده‌ای بدست آورده است.

مرود میلاد شاهنشاه

آنگاه ،اعلیحضرتین‌بس ازانجام مراسم احترامات نظامی در میان شور و شعف حاضران دراستادیوم به جایگاه مخصوص تشریف فرما شدند .

در این هنگام دسته موزیك سلام شاهنشاهی را نواخت،سپس تیمسار سرلشگر پرویز خسروانی معاون نخست وزیر و سرپرست سازمان تربیت بدنی ضمن عرض خیرمقدم و خوش‌آمد به نمایندگی از طرف جامعه ورزش‌ایران میلاد مسعود شاهنشاه‌را تبریك عرض کرد و پس از اجرای سرود میلاد شاهنشاه بوسیله دانش آموزان دبیرستان دخترانه ولی‌الله نصر و دبیرستان پسرانه دارالفنون ، دنباله برنامه جشن بارژه واحدهای‌مختلف انجام شد .

در پیشاپیش رژه روندگان‌تیمسار سرلشکر خسروانی سرپرست سازمان تربیت بدنی و بعد روسای فدراسیون هاو سپس‌شرکت کنندگان‌درچهارمین دوره مسابقات کشتی بین‌المللی جام آریامهر و آنگاه اعضای فدراسیون های ورزشی کشور، ورزشکاران‌وزارت علوم و آموزش عالی ، وزارت‌آموزش و پرورش و سایر واحدهای فرهنگی و واحدهای مختلف ارتش شاهنشاهی نمایندگان باشگاههای ورزشی و کارگران از پیشگاه‌اعلیحضرتین رژه رفتند .

برنامه پلیس مورد توجه‌بود

جشن ورزشی چهارم آبان روز گذشته جمعا در پانزده قسمت انجام شد و آنچه بیشتر جلب توجه میکرد شرکت دوشیزگان ، از جملـه دوشیزگان افسری شهربانی در این مراسم بود !

برنامه مربوط به دانشکده‌افسری پلیس خصوصا ساختن کیك تولد و همچنین قسمت‌آتشبازی از جمله‌قسمت های جالب برنامه جشن دیروز بود

سرکار سرهنك فریدون صادقی و سرگرد بهروز سرشار طراح‌ومجریان این برنامه بودند و گروهی ازافسران از جمله سروان‌محمد علی صنعتکاران و سروان قاجار مربیان قسمت های مختلف بودند .

درهنگام اجرای برنامه واحد های دانشکده‌افسری وشهربانی دانش‌آموزان دبیرستان نظام که در تریبون مقابل جایگاه مخصوص بودند ، تمثال مبارك شاهنشاه آریامهر ، علیاحضرت شهبانوفرح پهلوی ووالاحضرت‌همایون‌ولایتعهد را میساختند .

مسابقه دوچهارصد متر

از جمله قسمتهای مورد توجه برنامه دیروز انجام مسابقه دو٤٠٠ متر بین قهرمانان ایرانی، آلمان وبلژیك بود. دراین مسابقه جمعا پنج شرکت کننده حضور داشتند که قهرمان آلمانی، «المرمولر» با زمان ٤٧٫٤ ثانیه بمقام اول رسید وبعد از او «دوپیش» از بلژیك با زمان ٤٧٫٧ و رضا انتظاری بازمان ٤٩٫١ ثانیه دوم وسوم شدند .

در پایان مراسم در ساعت‌هفت وده دقیقه اعلیحضرتین در میان شادی‌حاضران دراستادیوم جایگاه مخصوص را ترك فرمودند .

تابلوی نقاشی زیبا

پیش از ترك ورزشگاه از طرف دانشگاه پلیس تابلوی نقاشی‌بسیار زیبائی از شاهنشاه آریامهر و والاحضرت ولایتعهد بحضور شاهنشاه آریامهر تقدیم گردید . این تابلو بوسیله سروان رضا عابدینی افسر پلیس کشیده شده بود و این هشتمین سالی است که وی کارهای خود را تقدیم شاهنشاه آریامهر مینماید .

گروه فرهنگی هدف

برای کلاسهای جدید کنکورادبی ومدارس عالی نامنویسی می نماید

شروع کلاسها از ٥ آبانماه در دبیرستان شماره٤ هدف

تلفن ٤٧٨٥٢

فرمایشات ملوکانه

شاهنشاه آریامهر در حالی که بسوی موحد اشاره می نمودند فرمودند :

ـ موحد هنوز مصمم است برای ما مدال بیاورد .

شاهنشاه آنگاه اضافه فرمودند:

ـ موحد کشتی گیری است که مغز خود را بکار می‌برد و نشان می دهد وقتی قدرت جسم با قدرت مغز همراه شود چه پیروزی های درخشانی ببارمی آورد .

آنگاه شاهنشاه در حالی که‌به

یکی از گوهرهای نایاب «فوروم» که نشانه‌ای از تاریخ کامل رومیان است .

۶، ۱۲ ویا ۲۴ ساعت

از وقت خود را در اختیار ما بگذارید تا در همین مدت کوتاه شما را با قرنها زندگی بشر از نزدیك آشنا سازیم.

فقط آلیتالیا میتواند شهر رم را آنطور که رومیان می‌دیدند بشما نشان دهد.

وقتی عازم سفری به خارج هستید تصمیم بگیرید از شهر رم عبور کنید و ۶ یـا ۱۲ و یا ۲۴ ساعت از وقت خود را دراختیار ما بگذارید تا شهر رم راآنطور بشما نشان بدهیم که برای دیگری ممکن نیست. ما در رم زندگی میکنیم و شهر خودمـان را بهتر می‌شناسیم بدین‌ترتیب در عرض یك روز و حتی کمتر ما میتوانیم تمام دیدنیهای رم را بشما نشان بدهیم .

شما کاری ندارید که انجام بدهید جز اینکه در تمام مدتی که با ما هستید به صندلی خود تکیه کنید و بتماشای مناظر جالب بپردازید . شما هرکاری را کـه بخواهید میتوانید انجام دهید ، تورهای مجهز مـا در اختیارشماست، شامیتوانید تورها را انتخاب کنید ویا هرنوع برنامه اعم از بازدید جواهر فروشیها تا آب‌تنی در پلاژها برای خود تنظیم کنید.

برنامه کار

بمحض ورود شما به فرودگاه رم نمایندهٔ ما به ملاقات شما میآید و تشریفات فرودگاه را بسرعت‌برای شما انجام میدهد . رانندهٔ مـا فـوراً شما را بـه هتل میرساند و شما فرصت خواهید داشت استحمام کنید و برای اجرای برنامه آماده شوید . شما برای صبحانه‌و نهار و شام میهمان ما هستید . برنامه‌های جالب بازدید از شهر رم در اختیار شما قرار میگیرد تا هرکدام را که مایلید انتخاب‌کنید . شما میتوانید هرطورکه‌دلتان میخواهد عمل کنید و بجای بازدید از آثار تاریخی و مذهبی‌شهررم از فروشگاهها بازدیدکنید. شما میتوانید یکی از رستورانهای بی‌نظیررم را بـرای صرف غذا انتخاب‌کنید. بـه‌کلوبها بروید و اگر بخواهید، چند روز اضافه‌تردر رم اقامت کنید .

بدین‌ترتیب شما یـك روز خـوب و خـوشی را می‌گذرانید و در پایان برنـامه اتومبیل مـا در جلوی هتل‌منتظرشما خواهد بود تاشما را به فرودگاه‌برساند.

مقدمات کار

قبل از هراقدامی نوع برنامه‌ای را کـه دوست دارید انتخاب کنید. به آژانس مسافرتی خود مراجعه کنید و یا به شرکت آلیتالیا سری بزنید و برنامه‌خود را با آنها در میان بگذارید .

لطفاً این اقدامات را لااقل دوهفته قبل ازشروع سفرخودانجام بدهید برای اینکه مابتوانیم وقت‌بیشتری برای تنظیم یك برنامه دلخواه شما داشته باشیم و برای سفرهای بعدی نیز در اختیار شما باشیم

FLY Alitalia
ITALY'S WORLD AIRLINE

در صورتیکه قصد شما یـك سفر فـوری است میتوانید از خطوط ارتباطی فوری ما برای هرنقطه از اروپا یا از سریعترین پرواز تهران ـ نیویورك ما استفاده کنید

روزهای چهارشنبه و جمعه ـ حرکت از تهران ساعت ۷/۴۵ صبح و ورود به نیویورك ساعت ۳/۵۰ بعدازظهر همانروز .

با سوپر جت «جمبوجت ۷۴۷» آلیتالیا پرواز کنید.

آقای مدیر شرکت هواپیمائی آلیتالیا ـ تهران
تهران : خیابان شاهرضا ـ شماره ۲۴۹
تلفن‌های ۳ـ۴۹۱۷۱ و ۶۹۸۱۳
لطفاً برای اطلاع بیشتر اینجانب از برنامه‌های بازدید رم توضیحات بیشتری ازقبیل بروشور وقیمت به آدرس زیر بفرستید
نام و نام خانوادگی .....
آدرس .....
.....

به مناسبت برگزاری آئین گشایش رسمی موزه ملی کاشان

بیاری پروردگار تعالی در سایه عنایات ذات خجسته شهریاری اعلیحضرت همایون شاهنشاه آریامهر طبق موافقت وزارت محترم فرهنگ وهنر مقرر است آئین گشایش رسمی موزه ملی کاشان روز پنجشنبه هفتم آبان ماه ۱۳۴۹ ساعت ده‌بامداد در محل موزه (باغشاه فین) انجام گیرد.

بدینوسیله باکمال احترام چگونگی را باطلاع تمام اعضاء محترم انجمن‌حفاظت آثارباستانی کاشان ونطنز وسایر سروران گرامی و همشهریان‌عزیزی که در راه تحقق‌بخشیدن باین خدمت‌ملی وفرهنگی همکاری و همگامی فرموده‌اند میرساند.

انجمن حفاظت آثار باستانی کاشان ونطنز

گروه فرهنگی هدف

بااجازه‌وزارت آموزش وپرورش

برای کلاسهای دوره اول و دوم

دبیرستان شبانه نامنویسی می نماید

محل کلاسها: دبیرستان شماره ٤ هدف خیابان شاه تلفن ٤٧٨٥٣

اتومولی ماده معجزه آسائیست که بزرگترین مراکز تحقیقاتی جهان آنرا برای عمر ابدی هرنوع موتوری برگزیده‌اند.

نامخلوط نمودن یك قوطی اتومولی در روغن موتور اتومبیل شما تا ۶۰۰۰ کیلومتر از هرگزندی محفوظ خواهد ماند.

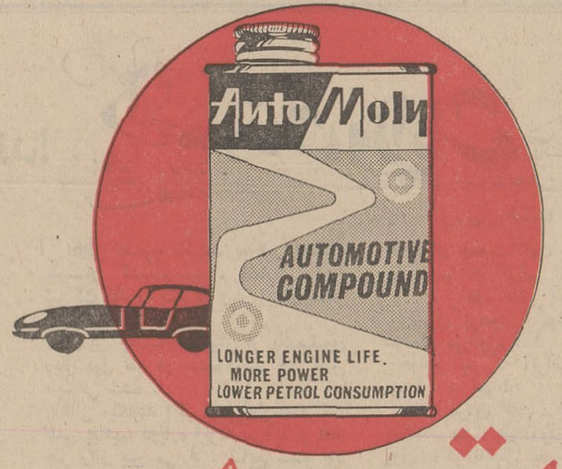

اتومولی

• موتور اتومبیل شما را از فرسودگی محفوظ نگهمیدارد.

• روغن سوزی اتومبیل شما را برطرف کرده باعث زیادشدن کشش موتور میشود.

• موتور اتومبیل شما را در مقابل ۱۰۰۰ درجه فارنهایت حرارت و ۱۰۰ درجه فارنهایت سرما بیمه خواهد کرد.

• حداقل ۱۰٪ مصرف سوخت اتومبیل شما را کم میکند.

• کشش اتومبیل شما را زیاد و موتور نرم و بی صدا کار میکند.

• ضد چسبندگی فلزات «گریپاژ» میباشد وحتی اتومبیل قادر خواهد بود تا ۲۰۰ کیلومتر بدون داشتن آب و روغن بپیماید بدون آنکه بموتور صدمه‌ای برسد .

نمایندگی انحصاری در ایران و کشورهای همجوار
شرکت تجارتی ایمن
تهران: خیابان ایرانشهر: بین شاهرضا و نرپا شماره ۹۰ ـ ۳۰ تلفن ۲۸۱۰۱ ـ ۵۰۸۶
فروش درکلیه روغن فروشیها

نمایندگان اطلاعات

در خدمت مردم

سیگار زر نایاب است

اخیرا سیگار زر در تربت جام نایاب شده و کسانیکه به کشیدن این سیگارعادت کرده‌اند ، در مضیقه بسر میبرند . شعبه دخانیات‌تربت جام قادر به تامین احتیاجات مصرف کنندگان سیگار زر نیست و بهمین علت ، هربار که سهمیه سیگارزر وارد تربت‌جام میشود ، ظرف چند روز تمام میشود ، عده‌ای از اهالی تربت جام که به دفتر نمایندگی روزنامه اطلاعات مراجعه کرده بودند ، پس از عنوان کردن مطالب بالا تقاضا کردند ، مقامات‌مسئول در مورد تامین سیگار زر در تربت جام اقدام کند .

مسئله برق درشاه آباد غرب

قبل از اینکه ، مردم‌شاه‌آباد غرب ازبرق منطقه‌ای‌بهره‌مند شوند ، به هفته‌ای یکبار خاموشی عادت کرده بودندو باصطلاح برایشان عادی‌شده بود، اما از وقتیکه در این منطقه برق منطقه‌ای تاسیس شده هرشب نیمی‌از شاه‌آباد غرب در خاموشی فرومیرود! وگرانی برق نیز برای مردم قوزبالای قوز شده است . مردم شاه آبادغرب تقاضا دارند. اولا وضع برق بهبود یابد، ثانیا در بهای آن تجدید نظر بعمل آید.

۱۰هزار کشاورز

آمادهٔ اجرای طرح افزایش تولید گندم درگرگان وگنبدکاوس‌شدند

طرح افزایش تولید گندم‌امسال در سطح بیش از چهل هزارهکتار زمین در مناطق مختلف گرگان‌و گنبدکاوس اجرا میشود.

این طرح بانظارت سپاهیان ترویج وآبادانی، مروجان‌کشاورزی وکارشناسان اداره کل کشاورزی گرگان و دشت‌بمورد اجراگذاشته میشود.

طرح تولید افزایش گندم در سال گذشته ، در سطح دوازده هزار وسیصد هکتار در کشتزارهای گندم مناطق‌گرگان‌و گنبدکاوس اجرا گردید . و از هر هکتار بطور متوسط سه تن وپانصد کیلوگندم خود را به اداره کل کشاورزی گرگان و دشت تسلیم داشته‌اند.

بموجب این طرح ، بذر گندم اصلاح شده وکود ومساعده نقدی به‌کشاورزان داده میشود.

بنابگزارش خبرنگارما درگرگان: برای اجرای این طرح ، تاکنون بیش از ده هزار کشاورز تقاضای

رئیس واعضای هیئت امناء دانشکده مدیریت‌کرمان طی جلسه‌ای انتخاب شدند

در اولین جلسه هیئت امناء دانشکده مدیریت کرمان که‌بامداد دیروز تشکیل شد، پس از اخذآراء آقای معتمدی استاندار کرمان به ریاست هیئت امناء انتخاب شد و آیت‌الله مدنی ، جواد ابراهیمی و دکتر عیسی ضیاء ابراهیمی به ترتیب به سمت نایب رئیس، خزانه‌دار ومنشی هیئت امناء برگزیده شدند.

خبرنگار مادر کرمان گزارش داد: در این جلسه هیئت امناء آقای دکتر ابوطالب مهندس را به سمت رئیس دانشکده مدیریت کرمان انتخاب کرد و آقای دکتر عیسی ضیاء ابراهیمی به سمت‌معاون دانشکده برگزیده شد.

صفحه ۸ سه‌شنبه ۵ آبان‌ماه۱۳۴۹ـ شماره ۱۳۳۳۰

۵۰ ضربه‌شلاق..!

سزای مردی‌که حاضر بترك دهکدهٔ خودنبود

مردی که حاضر نبود، قریه مسکونی خود را ترك کند، مورد حمله ۸مرد قرار گرفت و بشدت مجروح شد. این حادثه درروستای «علی‌آباد» از توابع «خوراسگان» اصفهان رویداد.

بعدازظهر پریروز مرد ۳۵ساله‌ای بنام «کریم بشیری» در حالی که بشدت‌مجروح و بیهوش شده‌بود، توسط عده‌ای از اهالی روستای «علی‌آباد» بیکی از کلینیك‌های اصفهان انتقال یافت و بستری گردید.

«کریم»پس از بهوش آمدن ، علت مضروب شدن خودرا برای خبرنگار ما در اصفهان اینطور شرح داد :

من در مزرعه خود واقع در«علی آباد» مشغول آبیاری بودم ، که ناگهان اتومبیلی جلوی من‌توقف کرد و پنج نفر از آن پیاده‌شدند. «حسین صابری» معروف به «حسین سبیل» یکی از این پنج تن جلو آمد و بمن گفت : باید بدون هیچگونه قید وشرطی‌زن وبچه‌هایم را بردارم و قریه «علی‌آباد» راترك کنم. من زیر بار نرفتم و علت‌این امر را جویا شدم . در همین‌موقع سه موتور سوار ناشناس نیز سر رسیدند و «حسین» باتفاق آنهاکه ۸ نفر بودند بمن حمله کردند. مهاجمین با کارد، بیل و «قراقچی» (نوعی داس کوچك) مرا شدیدا مجروح و مضروب کردند .آنها دستور «حسین» مرا به پشت خوابانیدند و بازنجیر ۵۰ ضربه‌بر پشتم زدند و من درزیر ضربات زنجیر آنها از هوش رفتم .

کریم اسامی آنان را باین‌شرح ذکر کرد : حسن خیاط معروف به «حسن پالان‌دوز» ، مصطفی ، حسین ورضا .

جریان این امر از طریق‌مقامات ذیصلاح تحت رسیدگی است.

بارهای قاچاق بمقصد نرسید!

مامورین ژاندارمری مهاباد و«بناب» مراغه اجناس قاچاق‌را توقیف‌کردند

از عده‌ای قاچاقچی در اطراف بناب مراغه‌و مهاباد، مقداردویست وسی وپنج‌کیلو چای قاچاق وتعداد ده کارتن سیگار خارجی کشف شد و سه قاچاقچی بدام افتادند.

در مهاباد

مامورین گروه مبارزه باقاچاق هنك ژاندارمری مهاباد درارتفاعات «سعیدآباد» این شهر بدو نفر به اسامی رحیم عبداللهی و حیدر رسولپور حامل کالای قاچاق مشکوك شدند و آنها را دستگیر کردند و مقدار هفتاد کیلو چای وتعداد ده کارتن سیگار خارجی‌و سیصدو پنجاه وپنج دست کت مردانه قاچاق بدست مامورین‌افتاد.

دربناب مراغه

در بازرسی از تانکر نفتکشی در حوالی «بناب» مراغه مقداریکصدو شصت‌و پنج کیلو چای قاچاق کشف شد.

کشف چای قاچاق بوسیله‌مامورین پاسگاه ژاندارمری بناب بسرپرستی استوار دوم شیبانی صورت گرفت‌و مصطفی بردباری راننده تانکر پس از دستگیری با پرونده متشکله بدادسرای تبریز اعزام گردید.

سمپاشی مزارع پنبه

یکصد وبیست و سه هزار و یکصد و هشتاد وسه هکتار از اراضی زیر کشت پنبه‌در گرگان ودشت ،علیه آفات پنبه و آفت «کرم‌خاردار» سمپاشی شد .

گزارش خبرنگار مادر گرگان حاکی است: سمپاشی مزارع‌پنبه وسیله چند فروند هواپیمای‌سمپاش صورت گرفته است.

مبارزه با آفات پنبه در منطقه گرگان ودشت ادامه دارد .

خانه‌ای باآثاثه‌اش سوخت

یك خانه روستائی طعمه حریق شد و کلیه اثاثه آن تبدیل به خاکستر گردید .

این آتش سوزی در قریه «بدره» واقع در دو کیلومتری شاه‌آباد غرب روی داد و مدت دو ساعت ادامه داشت .

خبرنگار ما در شاه‌آباد غرب گزارش داد : آتش سوزی ، سرانجام باکوشش مامورین انتظامی اطفاء گردید .

هنوز علت آتش سوزی برای مامورین روشن نشده است .

خانه‌ای که دچار حریق شد، متعلق به آقای باقر اسکندری بود .

پیکره فلزی شاهنشاه آریامهر بر قله «بینالود» خراسان نصب گردید

بامداد دیروز پیکره فلزی شاهنشاه آریامهر توسط یك گروه هفت نفری بر قله کوه «بینالود» نصب گردید .

اعضای این گروه که وابسته به‌کاخ جوانان تهران‌و عضوکمیته کوهنوردی می‌باشند ، چند روز قبل وارد مشهد شدند و دیروز که مصادف بازادروز شاهنشاه‌آریامهر بود پیکره فلزی معظم‌له را در ارتفاع ۳۵۰۰ متری قله«بینالود» نصب کردند .

این گروه‌هفت‌نفری عبارتند از: آقایان حسن‌شه‌روان ، عزت‌الله ولی‌زاده ، غلامرضا باقری ،ابراهیم امیرخسروی ،عباس بزیان ،حسین کیانی و اسدالله امیرابراهیمی سرپرست گروه .

چشمه‌های آب‌معدنی

درآذربایجان آزمایش میشود

از آب چشمه‌های معدنی آذربایجان غربی، برای آزمایش نمونه برداری شد.

چشمه‌هائیکه آب آنها برای آزمایش نمونه‌برداری شده عبارتند از : چشمه آبگرم معدنی «قوشچی» در رضائیه ، آبگرم معدنی‌سیه چشمه ، آبگرم معدنی «قطور» در خوی ، آبگرم معدنی «احمدآباد» در تکاب ، آبگرم معدنی شاه‌آباد ماکو ، آب معدنی «هفت‌آباد» درمرگور رضائیه، آب معدنی «میران» سردشت و آب معدنی «چهارچشمه» در رضائیه .

آزمایش چشمه‌های آبمعدنی آذربایجان غربی ، از نظرشیمیائی وجود املاح معدنی از طرف اداره کل بهداری استان ، صورت‌میگیرد.

اختلاف ۴ پسرعمو، بجنایت انجامید!

«قشون‌خان» بادشنه پسرعمویش را بقتل رساند

در نزاع خونینی که بین‌چهار پسر عمو در قریه «چنانقبلاغ» از توابع اردبیل روی‌داد یکی ازآنها بنام فرهاد فرزند سعدالله تیموری بضرب چاقو از پای درآمد.

بنابگزارش خبرنگار ما دراردبیل: از مدتها قبل دو برادر بنامهای سرخوش و فرهاد با پسر عموهای خود قشونخان وسرتیپ‌خان که‌این دونفر نیز برادرهستند برسرمسائل خانوادگی اختلاف داشتند . وکار این اختلاف بارها به مشاجره کشیده بود تاآنکه چند روز پیش هنگامیکه فرهاد وسرخوش از مزرعه بخانه باز میگشتند باپسر عموهای خود قشونخان وسرتیپ‌خان واین دونفر نیز برادرهستند برسرمسائل خانوادگی اختلاف داشتند . وکار به بین آنها روی داد، قشون‌خان با دشنه به فرهاد حمله کرد وپس از وارد آوردن ضربات متعدد دشنه او را بقتل رساند.

قشون‌خان وسرتیپ‌خان پس از وقوع این حادثه متواری شدند و هنگامیکه قصد فرار به تهران را داشتند توسط مامورین انتظامی‌و باراهنمائی سرخوش برادر مقتول دستگیر شدند باپرونده متشکله از کلانتری به دادسرای اردبیل اعزام گردیدند .

دادستان اردبیل رسیدگی باین پرونده رابعهده‌آقای لکیان‌بازپرس شعبه دوم دادسرا محول‌نمود و بازپرس مربوط پس از رسیدگی به‌پرونده متهمین را روانه زندان کرد.

کارمندپست گمشد!!

آقای محمد خضری مسئول پستی اداره پست و تلگراف مهاباد ازیك هفته قبل ناپدید شده است.

خبرنگار ما در مهاباد مینویسد : محمدخضری یك هفته قبل ورقه‌ای مبنی بر تقاضای دو روز مرخصی روی میز رئیس اداره پست‌و تلگراف مهاباد گذارد و بدنبال آن دیگر کسی وی را ندید. خانواده وی نیز از وی بی‌اطلاع هستند. فعلا مامورین دربدر بدنبال گمشده میگردند !

ساختمان ۱۴ دبستان درآذربایجان غربی آغاز گردید

عملیات ساختمانی چهارده دبستان جدید درچهارده روستای‌آذربیجان غربی آغاز گردید.

اداره کل آبادانی و مسکن استان آذربایجان غربی اعلام کرد: این دبستانها در روستاهای تابع شهرهای اشنویه ،میاندوآب ، نقده‌و مهاباد ساخته میشود و برای ایجاد آنها هزینه‌ای بالغ بر چهار میلیون ویکصدو هشتاد و دوهزار ریال پیش‌بینی شده است .

همچنین کار تکمیل ساختمان حمامهای روستاهای تکان‌تپه و گرك‌تپه از توابع میاندوآب آغاز شد.

پایان ساختمان سردخانه کرمانشاه

ساختمان سردخانه کرمانشاه پایان یافت و کار نصب ماشین آلات‌آن آغاز شد.

این سردخانه در زمینی بوسعت بیست هزار متر مربع ایجادشده وظرفیت آن دوهزار وچهارصد متر مکعب میباشد .

بنابگزارش خبرنگار ما در کرمانشاه : سردخانه کرمانشاه،برای نگهداری گوشت ،میوه و لبنیات مورد استفاده قرار خواهد گرفت.

«توضیح»

درخبر مربوط‌به تصادف‌اتومبیل شماره ۴۷۶۹۸ تهران ب با غلطك راه‌سازی که در صفحه حوادث پریروز درج شد .بجای نام‌مهندس یدالله زنگنه، اشتباها نام آقای مهندس عباس زنگنه . چاپ شده بود، که بدینوسیله توضیح داده میشود.

۴ درمانگاه ایجاد شد

ساختمان چهار درمانگاه درفارس خاتمه یافت و برای بهره‌برداری تحویل اداره کل بهداری استان شد.

این درمانگاهها، در «دهنو» فراشبند، سروستان ، صغاد و «ایزدخواست» آباده ایجاد شده است .

خبرنگار ما در شیراز گزارش داد: این طرحها با نظارت اداره کل آبادانی و مسکن و باهزینه هشت میلیون وهشتصد هزار ریال اجرا گردیده است.

ایجاد خانه پیشاهنگی

نهصد متر مربع زمین از اراضی پارك‌شهر شاهی‌برای ایجاد خانه پیشاهنگی در این شهر ، اختصاص‌داده شد.

باایجاد خانه‌پیشاهنگی درشاهی یکی از آرزوهای دیرینه جوانان این شهر تحقق میابد.

خبرنگار ما در شاهی گزارش داد: آقای‌شیبانی استاندارمازندران موافقت خود را در مورد واگذاری این زمین‌جهت‌ایجادخانه پیشاهنگی درشاهی ، اعلام کرده است.

اولین کلنك پل چهارم اهواز

وسیله استاندار خوزستان ، به زمین زده شد

دیروز طی مراسمی ، که در اهواز برگزار شد ، آقای‌سالور استاندار خوزستان اولین کلنك ساختمان پل چهارم اهوازرا به‌زمین‌زد.

گزارش خبرنگار ما در اهواز حاکیست : در این مراسم‌ابتدا شهردار اهواز پیرامون پل‌های اول ودوم‌وسوم وهمچنین تاریخچه پل چهارم گزارشی داد، بعد آقای سالور در همین زمینه مطالبی بیان‌داشت واولین کلنك ساختمان پل چهارم را به‌زمین زد.

بیمارستان یکصد تختخوابی رضائیه

باهزینه ۵۰ میلیون ریال ساخته میشود

یك بیمارستان یکصد تختخوابی در رضائیه ایجاد میشود .

طرح ایجاد این بیمارستان در جلسه‌ای که با حضور آقای دکتر کیانپور استاندار آذربایجان غربی ، مدیر کل نظارت برمواد مخدر کشور و آقایان دکتر خسروشاهی مدیرکل بهداری و مهندس چنگیزی مدیرکل آبادانی ومسکن‌استان آذربایجان‌غربی در کاخ استانداری تشکیل شد ، به تصویب رسید .

به‌موجب گزارش خبرنگار ما در رضائیه : ساختمان بیمارستان یکصد تختخوابی رضائیه در زمینی به‌وسعت یکهزار و ششصد متر مربع ایجاد میگردد .

این بیمارستان که مجهز به سالن های کتابخانه ، خوابگاه ، مرکز درمانی و سالن‌های غذاخوری وسینما و تاتر خواهد بود ، با هزینه پنجاه میلیون ریال ساخته میشود .

کنکور «بورس»

کنکور دانش آموزانی که‌مایل به استفاده از بورس تحصیلی «آمریکن فیلد سرویس» میباشند باشرکت عده‌ای از داشآموزان دبیرستانهای مشهد ، در تالار کنفرانس اداره کل آموزش و پرورش خراسان ،انجام شد .

آقای شه‌روان مدیر کل‌آموزش وپرورش خراسان و آقای‌کبیری معاون مالی واداری این اداره از نحوه برگزاری‌این امتحانات‌بازدید کردند.

بازرسان شاهنشاهی درگرمی وعجبشیر

هیات بازرسی شاهنشاهی به ریاست تیمسار مبین که برای رسیدگی به نیازمندیهای مردم گرمی وارد این منطقه شده بود، پس از بررسی درخواستهای‌مردم به مشکین شهر مراجعت کرد .

بازرسان شاهنشاهی اعزامی به آذربایجان شرقی در عجبشیر از ادارات دولتی و دبیرستان رازی عجبشیر بازدید نمودند.

کوتاه خواندنی تلخ شیرین

بلای زمینی وبلای‌آسمانی

در این دوره وانفسا که ابناء بشر در شرق و غرب با سلاح های آخرین سیستم خون یکدیگر را میریزند اگر از آسمان سنك ببارد جای تعجبی باقی نیست این مختصر را برای اطلاع اهالی « گهواره » شاه‌آباد غرب نوشتیم تا منعبد ، ریزش تگرگهای درشت رابلای آسمانی پندارند ظاهرا سه روز پیش در گهواره تگرگ های درشتی ریزش کرده و سر چند عابر را که دیرتر جنبیده‌اندشکسته‌ودلخورشان کرده است و عده‌ای در کوچه ها ندا درداده‌اند که ایهاالناس این بلای آسمانی است و دنیا به آخر رسیده است ! بهرحال قضیه به‌خیر گذشت وبلااز سر گهواره‌ای هارفع شد ، ولی حقیقت‌این است که ما خود نیز بلائی هستیم ، بالاتر از بلا های آسمانی !!

غروب بی بازگشت

«اسماعیل» مثل‌همیشه، صبح زود، سفره نانش‌را برداشت و راهی محل کارش گردید، در آن ساختمان که او کار میکرد ، عده زیادی کارگر دیگر در تلاش بودند . همه آنها از بام تا شام عرق می‌ریختند ، زحمت میکشیدند ، تاشب را در خانه و در کنار زن و فرزندانشان به راحتی بیارامند و غصه قوت فردا را نداشته باشند ، اما آن روز برای «اسماعیل» فاجعه‌ای در پیش بود و برای خانواده‌اش غروبی‌غم‌انگیزو تلخ،اسماعیل برای بستن یك پیچ به‌بالای داربست فلزی رفت ، هنوز لحظه‌ای به‌کار نپرداخته بود که دست اجل گریبانش را گرفت و اورااز بالای‌داربست به پائین افکند ، اسماعیل را که بیهوش شده بود به بیمارستان جندیشاپور اهواز منتقل کردند ولی ،خونریزی شدید مغزی ، قبلا حیات را از او سلب کرده بود و آن شب همسر و تنها فرزند اسماعیل ، پس‌از ساعت ها انتظار تلخ‌از مرك او واقف شدند .

انتقام هووها ؟

«حبیبه خانم» هرجا می‌نشست از محسنات اخلاقی شوهرش عوض‌خان اردبیلی سخن میراند و وفا و احساس و نجابت مشارالیه را به‌رخ دوستان میکشید،اما عوض‌آقا که زن اول دلش را زده بود، دربدر بدنبال‌زن‌دوم میگشت! بالاخره «شکوفه» ۲۰ ساله‌را پسندید ، اما قانون حمایت خانواده موی دماغش شد و عوض‌خان بناچار ،«شکوفه»را خیلی خودمانی پیش یکی از ملا های خودمانی تر! برد و باصطلاح عقدش کرد البته بطور غیررسمی ! از آنجاکه روزگار دورخیز کرده بود تا بزند به‌پس گردن عوض‌خان، راز او را فاش کرد! «حبیبه» از وجود «شکوفه» مطلع شد و «شکوفه» از وجود «حبیبه»! جنك مغلوبه گردیدوهوو ها با لگنه کفش به حساب هم رسیدند و بعد که خوب خسته شدند ، عوض‌خان را غافلگیر کردند و تا میخورد کتکش زدند !

عوض‌خان و زوجین روانه دادسرا شدند.وداد یارادسرای اردبیل ، عوض‌خان را باتهام ازدواج‌غیررسمی تسلیم‌زندان کرد ، که عقلا گفته‌اند ، هرکی خربزه میخوره پای لرزش هم میشیند !

اتومبیل بی‌صاحب در قعر دره!

این اتومبیل که بشماره ۳۷۷۸۴ تهران «ج» میباشد و بقعر دره‌ای افتاده است، پریروز با پنج سرنشین از قشم عازم «لالان» بود، ولی بعلت سرعت‌زیاد و انحراف از جاده ،بدره‌ای سقوط کرد وپس از چند معلق به داخل رودخانه «لالان» واژگون‌شد.. ولی بحث‌در اینجا است که به‌سرنشینان اتومبیل آسیبی نرسید و آنان پس از حادثه فرار کردند !

علت فرار راننده و سرنشینان اتومبیل هنوزمعلوم نیست ولی گفته میشود یا راننده گواهینامه رانندگی نداشته ویا اتومبیل مسروقه بوده‌است.

ماپول داده‌ایم آنها تلفن رانداده‌اند!

سوغات ولایات

از: هادی خرسندی

سوغات ولایت زلزله‌خیز لار

مردم لار،شب که میخوابند ، صدای زنگ‌تلفن بلند میشود ، وقتی از خواب می‌پرند و میخواهند گوشی رابردارند ، می‌بینند خواب دیده‌اند !

مردم لار آنقدر هوس تلفن دارند که وقتی بهم میرسند ، بجای سلام‌وعلیك میگوید ـالو !

مثلا دو نفر توی خیابان میرسند بهم :

ـالو مرتضی خان !

ـعلیك‌الو ، جعفرخان !

ـالو ، حال مبارك چطوره ؟

ـصداتون نمیرسه الو !

ـکجا میری ؟

ـ میرم اداره تلفن پول بدم !

ـپس گوشی دستم باشه !

ـآره . گوشی خدمتتون تابرگردم !!

ادارهٔ تلفن محترم ولایت لار، چندسال قبل آگهی‌کرد که افرادی که مایل به اشتراك تلفن هستند ، هرچه زودتر ، تقاضانامه خود را بانضمام ۵۰ درصد هزینهٔ کل تلفن پرداخت کنند ، تا بلافاصله ، تلفن به آنها داده شود .

مردم خوش‌باور و صادق لار ، در پرداختن وجه‌اشتراك‌برهم سبقت‌گرفتند. درولایت شایع شده بود که هر کس اسکناس‌های نوتری‌بدهد، زودتر تلفنش میدهند !

در کوتاه مدتی فلك ها شکسته شد، پولها از زیرفرش درآمد ، قرض هاروی قرض آمد ، سفته ها امضاء شد و زنك تلفن درگوش اهالی پیچید .

اهالی تصمیم داشتند بمحض اینکه تلفنشان کشیده شد ، شمارهٔ رئیس شرکت تلفن‌را بگیرند و از ایشان‌تشکر کنند .

دراین چندساله ، بیش از یك‌میلیون ریال پول نقد در صندوق شرکت تلفن بایگانی شده .

اهالی میگفتند اگر نرویم‌پول به‌شرکت تلفن بدهیم، دوباره زلزله می‌آید و همه چیز رااز بین می‌برد . شایع شده بود که مقامات شرکت تلفن ، طی یك نامهٔ اداری،از مقامات‌آسمان‌هفتم خواسته‌اند، برای ترسیدن اهالی، هرچه زودتر یك زلزله‌نازل بفرمایند !

دراین‌مدت نه‌از تلفن‌خبری شد ، نه‌از سیم تلفن ، نه حتی از تیر تلفن اهالی شب که میخوابیدند ، صبح زود بلند می‌شدند از پنجره به خیابان نگاه‌می‌کردند که‌آیا تیرها را کارگذاشته‌اند یا خیر ؟ولی میدیدند نه خیر ! فقط یك روز در ولایت پیچید که‌یك نیر تلفن دیشب از تهران وارد کرده‌اند ، اهالی رفتند به‌آن دخیل‌بستندوبرایش زیارت‌نامه بخواندند وماچش کنند ، ولی ،نبود که‌نبود !

عده‌ای از ریش‌سفیدان ولایت شور کردند و گفتند ما فقط نصف پول را داده‌ایم ، اگر تمامش را میدادیم ، حتما تلفنمان حاضر بودااهالی گفتند پس‌بدویم برویم نصف دیگرش را هم بدهیم .یکی از میان جمعیت گفت حالاکه نصف پول را دادیم اقلا گوشی تلفن‌را بمابدهند ، خود تلفن بماند برای بعد

دیگری پرسید گوشی تلفن به‌چه دردمان می‌خورد ؟

جواب آمد که آنرامیگذاریم توطاقچه وبادش میزنیم !

عاقله مردی گفت ـ نه‌جانم . تازه این پنجاه درصد راهم‌بیخودی گرفته‌اند ،این پول‌را اگر تابحال تجارت سیب‌زمینی‌می‌کردیم . هرکداممان یك سرمایه‌دار حسابی بودیم ...

صحبت دراین زمینه همچنان ادامه دارد ، بعضی ها تلفن های بی‌مصرف را خریده‌اند گذاشته‌اند توی منزل و قرار است تااطلاع‌ثانوی که‌سیم وپریز کشیده شود. اهالی دوشاخه را بکنندتوی‌سوراخ دماغشان و شماره‌اش را بگیرند و بهر کس دلشان خواست ، بطور «نودماغی» حرف بزنند .

عده‌ای هم عریضه‌ای نوشته‌اند برای مرحوم «گراهام‌بل» و ضمن آن شدیدا اعتراض کرده‌اند که مرد حسابی مگر آزار داشتی تلفن اختراع کردی ؟مگر میخواستی پنجاه درصد مابرود توی‌جیب شرکت تلفن ؟

در حال حاضر مردم لار ، وقتی در خواب هستند . خواب تلفن می‌بینند . وقتی بیدار هستند پول به‌شرکت ،تلفن میدهند ونمی‌دانند تکلیفشان چیست .

سوغاتچی ـفعلا گوشی خدمتشان باشد!

تهران میزبان بیست و ششمین اجلاسیه انجمن حمل و نقل بین‌المللی هوائی است

۵۱ سال بعداز نخستین پرواز بین‌المللی

۴۰۰۰ هواپیمای جت در خدمت سرویس حمل‌ونقل هوائی دنیا هستند

بیست وششمین اجلاسیه انجمن حمل‌ونقل بین‌المللی هوائی «یاتا» امروز در تهران تشکیل شد. تشکیل یك چنین اجلاسیه‌ای در سطح بین‌المللی وبا شرکت یکصد وچهار موسسه خطوط هوائی‌عضوانجمن مزبور به میزبانی هواپیمائی ملی ایران «هما» مبین‌مقام برجسته ایست که «هما» درمیان خطوط هواپیمائی جهانی احراز کرده و بی شك ورق ارزنده‌ای دیگر بر کتاب خدمات «هما» می‌افزاید

اکنون که چنین اجلاسیه مهم وبی سابقه‌ای در تهران تشکیل میشود ، بجاست برزمینه‌شناسائی هرچه بیشتر «یاتا» و تشکیلات ونحوهٔ خدمات‌وسابقه‌پیدایش آن وبالاخره حساسیت نقشی که‌در سطح‌جهانی برعهده دارد، برای‌مزید آگاهی خوانندگان بنویسیم .

«واندروال» رئیس هواپیمائی ك‌ال‌ام در شرفیابی دوشنبه‌شب اعضای هیئت اجرائی انجمن حمل و نقل بین المللی هوائی یك‌قطعه قالیچه نفیس ایران را که آرم کنفرانس ۱۹۷۰ «یاتا» در تهران روی ان نقش بسته است به پیشگاه اعلیحضرتین تقدیم‌میکند. در سمت راست تیمسار سپهبد خادمی مدیر عامل‌هما افتخارحضور دارد.

بنیان یاتا

درآغاز براه‌افتادن خطوط حمل ونقل‌ومسافربری هوائی ، تنهاشش شرکت هواپیمائی فعالیت داشتند که‌از هواپیما های جنگی استفاده می کردند .اولین هواپیمائیکه به‌این طریق‌وارد فعالیت شد تنها معادل ۴۰۰پوند یعنی کمترازوزن دومسافر سنگین‌وزن ظرفیت داشت .

واضح است‌در چنان شرایطی علیرغم همه تلاشهائی که بکار میرفت ، پرواز ها تحت نظم و ضابطه‌ای معین صورت نمی گرفت. بسیاراتفاق می‌افتاد که خلبانان‌مثلا برای طی مسافتی معادل ۵۰۰ کیلومتر ،دوروز وقت صرف می کردند. درآن زمان‌گاهی بعلت بدی هوا ، این مسافت با۳۳ فرود اجباری طی می‌شد .تازه‌مسافران‌درون‌اتاقکهای روباز ،درسخت ترین شرایط قرار می‌گرفتند وشرکت های هواپیمائی قبل‌از پرواز ، دستکش ، کلاه‌وکت ضخیم و حتی شیشه های‌آب‌جوش برای‌گرم نگهداشتن‌خود بمسافران میدادند . همچنین مسافران ناچار بودند در فرودگاه مبدا ، جعبه های بسته‌بندی شده غذای مخصوص‌را به قیمت های گزاف خریداری کنند .

بعلاوه ، بیشترپرواز ها درامتداد خطوط راه آهن صورت می گرفت تاخلبانان باخواندن علاماتی که‌بر روی تخته های سیاه بزرگ‌درامتداد جاده ها نصب شده بود ، مسیر خویش‌را تعیین کرده و از وضع هوا و طوفان و باران و نیز سرعت باد ، مطلع شوند .

در چنین شرایط نابسامانی بود که برای نخستین بار بسال ۱۹۱۹ میلادی یعنی حدود ده سال پس از اینکه برادران رایت هواپیمای‌خود راازامریکا به اروپا آورده بودند، «هلت‌توماس» رئیس شرکت هواپیمائی انگلیسی اقدام به‌تاسیس سازمانی متشکل از شش شرکت هواپیمائی وقت نمود .در اوت‌همان سال نخستین جلسه مدیران شش شرکت مزبوردر شهر لاهه(هلند) قطعنامه مربوط به به تاسیس‌انجمن حمل ونقل هوائی‌را تصویب وامضاء کرد ودفتر مرکزی انجمن درلاهه درسال ۱۹۲۰ گشایش یافت .

قطعنامه تصویب شده در واقع اساسنامه انجمن حمل و نقل هوائی بشمار می آمد که بعد ها بسالهای ۱۹۲۶ و ۲۷ تغییراتی که ضروری بنظرمیرسید، درآن داده‌شد ومقرر گردید جلسات‌انجمن هرششماه یکبار برپا شود .

ازجمله کار های انجام شده‌در این جلسات یکی‌این بود که‌برنامه های معین و مرتبی برای پروازهای اروپائی تنظیم شد ، و در زمینه تعیین نرخهای واحدی مطالعاتی به عمل آمد .به موجب آمار موجود **جمع کل‌مسافرانیکه بوسیله شش شرکت‌موسس‌انجمن‌درسال۱۹۱۹-۱۹۳۰ پرواز کردند فقط ۳۵۰۰نفر بود حال آنکه دامنه تشکیلات و فعالیت های انجمن ترافیك هوائی تدریجا بدانجا رسید که تا شروع جنك‌جهانی‌دوم ، مجموعا۲۵شرکت هواپیمائی به عضویت‌انجمن‌درآمده بودند ورقم مسافران بهمان نسبت افزایش میبافت تابجائیکه امروزبه ۳۰۰،۰۰۰،۰۰۰ نفر درسال رسیده است .**

بعداز جنگ دوم

جنك‌جهانی‌دوم عملابه‌فعالیت‌های انجمن حمل ونقل هوائی پایان‌داد . حدود یکسال پس‌از پایان این جنك یعنی اواخر سال۱۹۴۵ میلادی شرکت های هواپیمائی چند کشور اروپائی بمنظور مقابله با موانع و مشکلات ناشی‌از توسعه پروازها، بفکر احیای انجمن پیشین حمل و نقل‌هوائی منتهی در سطحی وسیعتر افتادند .اساسنامه قبلی به بررسی کشیده شد ودر آن تجدیدنظرهائی بعمل آمد و براساس این‌تجدید . نظرها برانجمن جدید ،نام انجمن حمل و نقل بین‌المللی هوائی«یاتا» نهاده شد . این‌انجمن زیر پرچم کشورهای عضو به عنوان سازمان همبستگی جهانی‌آن گروه‌ازشرکت های هواپیمائی شناخته شد

امروز متجاوز از ۱۰۴ شرکت هواپیمائی در سراسر جهان عضویت «یاتا» را پذیرفته‌اند .

بعبارت دیگر «یاتا» توانسته است شخصیت دسته جمعی۱۰۴ شرکت‌عضوخودرا که‌سهمی‌عمده در حمل ونقل هوائی‌بازرگانی‌ومسافری بطور منظم در سطح جهانی‌دارند ، بخوداختصاص دهد وباز به زبانی روشنتر ، وسیله توسعه صنعت‌حمل ونقل هوائی بین‌المللی و اقتصاد جهانی باشد .

امروز «یاتا» بعنوان عاملی شناخته شده که‌از آن ،برای یافتن‌راه حل مشکلات مشترك اعضاء بخوبی استفاده میشود «یاتا» یك مرکز بین‌المللی برای جمع آوری وتبادل اطلاعات وتجربیات و روشهای گوناگون واداره سرویسهای‌تولید مشترکی است که‌شرکت های هوائی بهریك از آنها، نیاز وافر دارند .

پارلمان‌هواپیمائی

«یاتا» از یکطرف ،پارلمان جهانی شرکتهای هواپیمائی بین‌المللی است ،واز یکطرف هم دارای این امتیاز است که نمایندگی هریك از اعضای خود را ،در سایر سازمانهای جهانی برعهده گرفته است .

ازنظر دولتها «یاتا» وسیله موتری برای مذاکره وتوافق پیرامون نرخ های بین‌المللی حمل بار و مسافر و پست ،تلقی میشود واز نظر مردم نقطه اعتماد واتکائی برای عملیات پرواز بااستاندارد عالی و ابراز نهایت‌استعداد و لیاقت است که حداکثر راحتی وپرهیز ازتشریفات بیمورد وزائد رابرای آنان تامین می کند وارزانترین نرخهای ممکن رادر چهار چوب اقتصاد سالم ، در دسترس آنان قرارمیدهد .

ازطریق وجود «یاتا» است که شرکت های هواپیمائی ، هریك از جنبه های مختلف ،عملیات‌وخدمات خودرا بیش‌از پیش بهبود می‌بخشند ومجهزترین و مدرنترین وسایل حمل‌ونقل‌هوائی‌رادر‌مناطق گوناگون جهان، عرضه می کنند .

برای رفع مشکلات‌عمده‌ای که شرکت‌های‌هواپیمائی در کار ها و خدمات خود مشاهده می کردند ، ازانجمن حمل و نقل هوائی بین‌المللی رفع آنراخواستار میشوند .

ازکمیته های اصلی می توان کمیته های امور پستی ،امور رادیو تلگراف ، حقوقی ، همکاری با موسسات حمل‌ونقل زمینی،ترافیك واموربالی را نام برد .

کمیته های فرعی متعددی نیز تشکیل یافت که کمیته های فرعی «نگهداری‌جا »و کمیته فرعی «نظامنامه» ازآن جمله‌اند . کمیته فرعی «نظامنامه» همان است که پیش‌نویس معروف مقررات کلی هواپیمائی را تهیه و تنظیم کرد .

مجموع امور سازمانی « یاتا » توسط یك مدیر کل ـ دومعاون وروسای‌دیگر واز جمله دبیر ، خزانه‌دار ،مشاورحقوقی،مدیرروابط عمومی ـو مدیر اجرائیات اداره می‌شود .

مقرمرکزی انجمن در شهر «مونترال» در کانادا تعیین شده، و مرکزداری کنفرانسهای ترافیك درمحل شعب یاتا ،یعنی‌درنیویورك، ژنه ، سنگاپور قراردارد و این به آن علت‌است که «یاتا» تمام‌ادارات مرکزی‌خود را که قبلا در پاریس مستقر کرده بود از تیر ماه سال ۴۷ درسویس استقرارداد .

بودجه عمومی «یاتا» از محل حق عضویتی که اعضاء با توجه به‌نسبت حجم ترافیك بین‌المللی آنهامی پردازند تامین می‌شود ... قسمتی از فعالیت های «یاتا» نیزخود بخودازمحل عوارض تامین میشود که‌بابت خدمات مربوط دریافت‌می دارد .

فعالیت ۱۰۴ شرکت هواپیمائی زیر پرچم «یاتا»

شرکت های هواپیمائی عضو «یاتا» جمعا وابسته به بیش‌از هشتاد و پنج کشورهستند و مسیر های پروازی آنها ، بطور تقریب، ودست‌کم هرچند یکبار ،ازتمام کشورهای جهان میگذرد ...

از برجسته ترین هدفها و بلکه وظیفه مهم واولیه «یاتا» اینستکه هواپیما ها در حالیکه مردم ومسافران را بنقاط گوناگون حمل میکنند بتوانند باحداکثر ایمنی و آسایش ، و تحت مقررات صریح و روشن، که درك و فهم آنها در سراسر نقاط دنیا آسان وروان باشد ، عملیات پروازی خودرا انجام دهند .

...وماموریت بازرگانی «یاتا» نیز تامین این هدف است که مردم و کالاهای انها، ازطریق این شبکه‌عظیم جهانی، ازنقطه‌ای بنقطه دیگردنیا در رفت‌وآمد باشند و این نقل وانتقال طوری بسهولت انجام شود که هنگام مسافرت های داخلی کشور هامیسر است .

ازاین مطلب ، باین نتیجه میرسیم که فعالیت های «یاتا»دراین دو رشته که یادشد خودبخود باهم ملازمه دارد ، یعنی منظور اینستکه بین (تامین حداکثر ایمنی پرواز مسافران)و (هزینهٔ عملیاتی شرکت های هواپیمائی با نرخهای دریافتی شرکت ها از مردم) وبالاخره (تمایل هرچه‌بیشتر شرکت های هواپیمائی به‌تقلیل‌نرخها) یکنوع‌ارتباط نزدیك همیشه برقرار باشد .

«یاتا» بطورمستمرسعی دارد که‌تسهیلات لازم وروشهای تنظیم اسناد فیمابین شرکت های هواپیمائی و دولت ها و کارخانه های سازنده هواپیما و همچنین سایر سازمان های بین‌المللی ، بصورت بسیار ساده و ساده تر بانجام برسد و از ایجاد هرگونه مشکلات یا موانع مزاحم و بیهوده درروابط موسسات بین‌المللی مطلقا پرهیز شود .

وظایف «یاتا» ازنظرجهانی

از کمیته های مهم و مشهوری که‌در داخل تشکیلات «یاتا»فعالیتی چشم‌گیردارد، کمیته حقوقی است . این نکته از طرف تمام‌شرکتهای عضووبنفع‌همان‌شرکتها،ضمن اخذتماس دائم باسازمان های بین‌المللی که برای بحث و مذاکره پیرامون موضوع‌های مورد توجه دولت ها یا موسسات خصوصی برزمینهٔ حقوق هواپیمائی یا احتمالا تناقض قوانین هوائی‌وحقوق‌هوائی ویاحکمیت میان شرکتها تشکیل میشود، خلاصه‌ای از نتایج آن مذاکرات راجمع و آماده میکند و در دسترس شرکت های عضو قرار میدهد .

بقیه در صفحه ۱۷

26th ANNUAL GENERAL MEETING

1970 IATA

OCTOBER 1970 * TEHRAN-IRAN

هدف های «یاتا»

در اساسنامه انجمن « یاتا»سه اصل بعنوان هدفهای اساسی‌انجمن قید گردیده است:

۱ـ توسعه امکانات حمل و نقل هوائی بیخطر و مرتب و مقرون به صرفه بنفع مردم جهان و توسعه بازرگانی هوائی و بررسی‌وتحقیق در باره مشکلات‌مربوطه .

۲ـ فراهم ساختن وسایل و امکانات همکاری و همفکری بین منابع فعال در حمل و نقل هوائی اعم از این که مستقیم و یا غیر مستقیم در حمل و نقل بین‌المللی هوائی اشتغال دارند.

۳ـ همکاری با سازمان هواپیمائی کشوری بین‌المللی « ایکائو » و سایر سازمان های بین‌المللی .

این اصول با اندیشه و تدابیر عالی‌بعنوان‌هدفهای‌اساسی‌برگزیده شده است ولی در عین حال هدف واقعی انجمن «یاتا» پیشبردمقاصد و مصالح مشترك اعضاء میباشد.

دراین تعریف یك واقعیت‌محض که پایه و اساس انجمن راتشکیل میدهد نهفته است و میتوان آنرا در مورد هر انجمن تجارتی صادق دانست و آن حقیقت عبارتست از این که اگر شرکت های‌هواپیمائی باپیوستن به انجمن « یاتا » نمی‌ـ توانستند منافع و مصالح خودشان راحفظ کنند هیچ دلیلی نداشت که باهم متحد و هم‌عهد و پیمان شوند.

آنچه برای شرکت های‌هواپیمائی مفید است اغلب برای مسافران نیز مفید میباشد یك مثال‌خیلی برجسته کار های انجمن « یاتا»و «ایکائو » در زمینه فراهم ساختن تسهیلات ، و کاستن تشریفات است که اساسا برای رفع مشکلات گمرکی و گذرنامه در فرودگاه‌ها است و بطور مسلم گروه مسافران و حمل کنندگان هر دو از نتایج این مساعی منتفع میگردند . ولی از نظر شرکت های هواپیمائی‌هر گونه تسهیل و کاهش که‌در موانع حاصل شود همراه باتنزل هزینه های زمینی و تسریع پرواز وتردد هواپیما ها خواهد بود .

کاهش در بهای مسافرت هوائی

در جلسه کنفرانس ترافیك‌یاتا که سپتامبر آینده تشکیل میشود، یکی از مهمترین موضوعات مورد مذاکره ، کرایه هوائی حواهد بود .

به عقیده گروهی «یاتا» چون غولی است که با یك دست‌شرکت های هواپیمائی را محکم گرفته وبا دست دیگر منافع آنها را تحت کنترل قرار داده است .

اما باید توجه داشت که نظرات «یاتا» با نظریه های ۱۰۴ شرکت عضو که نماینده ۸۵ کشور است تعیین می گردد و «یاتا» بارعایت دموکراسی آزاد و به توسط‌کمیته های مختلف خود در مورد مسائل اقدام می کندو باین ترتیب یك سیستم بدون اشکال برای اقتصاد حمل و نقل هوائی بوجود می‌آورد.

در بسیاری موارد و مخصوصادر مواردی که مستلزم قبول تعهدات از طرف شرکت های هواپیمائی است ، تمام تصمیمات باتفاق آراء اتخاذ می شودوباز هماین‌تصمیمات بدون تصویب دولت های‌ذینفع‌قابل اجرا نیست .

شرکت های هواپیمائی کشور هائی که در حال جنك‌و منازعه هستند می توانند در چهارچوب مقررات «یاتا» با همدیگر تماس‌ها و مذاکراتی داشته‌باشند‌که اکثرا در سطح دولتی عملی نیست .

باتوسعه حمل و نقل هوائی و همچنین با افزایش قابل ملاحظه بازرگانی در مقیاس‌جهانی ، کرایه حمل بسیاری از کالاهاو خدمات در سطح بین‌المللی‌باید موردتوافق فرار گیرد .

پس ملاحظه می شود که تعیین کرایه هوائی و توافق بین‌المللی‌در این مورد چیزی فوق‌العاده نیست بلکه بر عکس نیاز به توافق دراین زمینه بیشتر از سایر صنایع است زیرا هیچ صنعت دیگر مانندصنعت هواپیمائی کشوری جنبه های بین‌ـ المللی ندارد .

امروز «یاتا»خرید بلیط‌استاندارد شده هواپیما را از آژانس ها و نمایندگی هائی که از طرف «یاتا» به رسمیت شناخته شده‌اند ، برای مسافرت از هر نقطه جهان به‌نقطه دیگر به توسط هر هواپیمائی که مسافر مایل باشد ، با پرداخت‌پول نقد یا به اقساط در هر واحد پولی با اطلاع کامل قبلی ، ممکن‌ساخته است .

اگر تمام شرکت های هوائی طبق شرایط و مقررات جداگانه ، مخصوص به خودکار می کردند، مسافری که بلیطی برای یك سفر هوائی از یك شرکت هواپیمائی خریداری‌می کرد ، نمی دانست‌که آیا بهای عادلانه‌ای پرداخته است یا نه ، وهمچنین پذیرائی و رفاه استاندارد شده‌ای که درهواپیماهای همه شرکت های‌حمل ونقل‌مسافری هوائی جهان امروز وجود دارد و همگی طبق مقررات «یاتا»به وجود امده است ممکن نمی شد .

شرکت هائی که‌درامد کمتری دارند وبهمان نسبت خرج کمتر ، به افزایش عملیات حود علاقمندند و برای این می خواهند هرچه زدوتر کرایه ها کاهش پیدا کند تا مسافر بیشتر شود . ازطرف‌دیگر شرکت هائی که هزینه انها بالا ست از ترس اینکه مجبور شوند کرایه ارزانتری را قبول کنند با کرایه نسبتا پائین موافق خواهند بود .

در هر حال نمی توان گفت شرکت های هواپیمائی فقط با تقلیل بهای بلیت قانع خواهندشد زیراافزایش روزافزون در قیمت‌هتل هاوهمچنین عدم وجود اطاقهای کافی هتل در بسیاری از شهرها ،افزایش‌ترافیك هوائی را تا اندازه‌ای محدود می سازد . برای اینکه‌درظرفیت هتل ها افزایشی پدید آید ، بعضی از شرکت های هوائی مجبور شدند که خود وارد کار مهمانخانه داری شوند .

سیستم حاضر «یاتا» برای تعیین کرایه هوائی به نفع عموم مسافران تمام شده است . امروزه مسافر بیشترین تسهیلات را با حداقل پرداخت در اختیار دارد‌چون‌شرکت های هوائی از سود غیر معقول استفاده نکرده‌اند بلکه برعکس سود شرکت‌های هوائی زیادنیست وورو به تنزل هم میرود .

نخستین مسافر پرواز بین‌المللی روزنامه‌نگار بود

«پیش از اینکه مسافر شما را تسمه پیچ کنیم آیا میخواهید یکبار دیگر او را ببینید ؟» این سئوالی بود که کارکنان فرودگاه «هانسلو» بامداد روزی‌حدود پنجاه و یکسال پیش بهنگام آغاز نخستین پرواز منظم برنامه‌ای‌بین‌المللی ازخلبانان کردند . این پرواز بین لندن به پاریس صورت میگرفت و با سرعت حداکثر ۱۵۲ کیلومتر در ساعت ظرف دو ساعت و ۲۰ دقیقه انجام میشد و بلیط رفت و برگشت ۴۰ لیره قیمت داشت .

خلبانیکه هواپیمای «هاویلند ـ ایرکو ۴» را در آن روز تاریخی به‌پرواز درآورد ، «ستوان لافورد» نام داشت .

مسافر این‌هواپیما «استیونسون ریس» نویسنده و خبرنگار روزنامه «ایوننیك» استاندارد » چاپ لندن ومحموله آن‌مقداری روزنامه ،اقلام چرمی و چند قلم دیگر بود.

این هواپیماها با وجود تکامل نیافتگی و فقدان تسهیلات وسایل فنی و کمکی امروزه ۹ پرواز های خود را از دو طرف دریای مانش با نظمی قابل توجه انجام میدادند.

اهمیت این‌موفقیت‌هنگامی جلوه‌گر میگردد که توجه شود ، در آن هنگام پروازبا ارتفاع حداکثرچهار هزار پا و برفراز ایستگاههای راه‌آهن صورت میگرفت وخلبان‌و مسافران سفری پردغدغه از سر میگذراندند .

امروز ، پرواز های یك نفره اوت ۱۹۱۹ جای خود را به ۶۰ پرواز روزانه در همین مسیرداده که با هر یک از پرواز ها حدود یکصد مسافر حمل میشوند.

شخصیت حقوقی «یاتا»

«یاتا» در عرصهٔ فعالیت های جهانی ، بعنوان یك سازمان غیر دولتی شناخته شده‌است.

شخصیت حقوقی و موجودیت قانونی « یاتا» براساس لایحه مخصوصی که از تصویب پارلمان کاناداگذشته ، تائیدو اعلام گردید ه‌است .

همانطور که میدانیم ، سازمان بین‌المللی هواپیمائی کشوری «ایکائو » نیز سازمان وسیع و مجهزی است که آنهم از سال ۱۹۵٤ میلادی بوجود آمده‌است . این‌سازمان در مقام نمایندگی دولتها در سطح جهانی ، مسئول تهیه و تدوین استاندارد های بین‌المللی برای مقررات فن‌مربوط باموور هواپیمائی کشوری است و «یاتا» چه از نظرسازمان، و چه بلحاظ فعالیت های گوناگون ، باآن سازمان« یعنی ایکائو » نیز همبستگی و تشریك مساعی کامل دارد.

اما از نظر سازمانی ، عضویت در «یاتا» همگانی ـ اختیاری و غیر سیاسی و بر اساس روشهای‌دموکراتیك است . هریك از شرکت های هواپیمائی که دارای برنامه پروازی منظ م‌هستند و از جانب دولتی که واجدشرایط برای عضویت در «ایکائو » باشد پروانه سرویس منظم پروازدریافت کنند ، میتوانند بعضویت « یاتا» درآیند.

ضمنا آن گروه از شرکت های هواپیمائی که خود راسا دارای پرواز های بین‌المللی باشند، (عضو پیوسته) و شرکت های باپرواز های داخلی ، (عضو وابسته) یاتا شناخته میشوند .

در سطح هریك از کشور هائی که شرکت یاشرکت های هواپیمائی آن بعضویت «یاتا» درمی‌آیند ، فعالیت های «یاتا» از زمانی آغاز میشود که دولت ها ابتدا تصمیم به صدور پروانه برای شرکت یا شرکت های هواپیمائی‌خود بگیرند و همچنین چگونگی ترافیك و حقوق مربوط را در میان آن شرکت ها تقسیم و تسهیم کنند.

بمحض آنکه این تصمیمات بمرحلهٔ اجراء درآمد ، نظارت و فعالیت «یاتا» نیز درباره هریك ازجزئیات و مراحل گوناگون بعدی عملیات حمل و نقل هوائی شرکت یا شرکت‌های عضو آغاز میشود...

هر شرکت هواپیمائی عضو ، یاتا» صرفنظر ازوسعت و حدود عملیات خود در مجمع عمومی و دیگر مجامع«یاتا» تنها حق یك‌رای دارد.

در مسائل راجع به ترافیك و مخصوصا مسائلی که مربوط به تعرفه های حمل باریا مسافر باشد، کلیه تصمیمات بایستی باتفاق آراء اتخاذ شود. در چنین‌مواردی معمولا تصمیمات «یاتا» مادام که از طرف دولت های ذینفع بررسی و تصویب نشده ، بمرحله اجراء در نمی‌آید.

منشاء قدرت و اختیارات « یاتا» مجمع عمومی سالانه است که در آن، کلیه اعضای پیوسته ، حق رای مساوی دارند.

تنظیم خط مشی سالانه بوسیله هیئت اجرائی وبیشتر کار های خلاقه « یاتا» توسط کمیته های ملی ، حقوقی، پزشکی و فنی صورت میگیرد. هرنوع مذاکره در باره تعیین تعرفه های حمل و نقل بارو مسافر، در کنفرانس های ترافیك مطرح میشود و بابررسی مشخصات امور مسافر و ترافیك ، باز کنفرانس های جداگانه‌ای درنظر گرفته شده است .

نقش «یاتا» در استاندارد

برای این که نقش‌حیاتی‌ایکائو و انجمن یاتا رابه خوبی دریابیم لازم است نسبت باهمیت فوق‌العاده استاندارد کردن امور و وسایل ، دید روشنی داشته باشیم و بدانیم تاچه اندازه حمل و نقل هوائی بین‌المللی وابسته به استاندارد کردن بسیاری از امور ووسایل می باشد.

هواپیما یاسرنشینان آن مرز و بوم نمی شناسند هواپیما را نمی توان بمانند یك کشتی در مرز ها از حرکت متوقف کرد تا هنگام ورود بکشور خارجی خلبانی‌از آن کشور هدایت آنرا بعهده بگیرد شرکت های هواپیمائی‌و فرودگاه ها و وسایل و مقررات هواپیمائی باید کاملا بصورت یك نواخت و استاندارد درآیندتا انجام پرواز های بیخطر و بین‌المللی هواپیما های تجاری امکان داشته باشد .

تلاش های موفقیت آمیز یاتا در راه استاندارد کردن وسایل وامور هواپیمائی در حقیقت شگفت انگیز میباشد .

بطور مثال خلبانی آلمانی به هدایت یك هواپیمای ساخت‌امریکا که مجهز به وسایل الکترونی ساخت کشور انگلستان است در حالیکه در آسمان بمبئی پروازمی کند اطمینان دارد و مسلم میداند که دستگاه های الکترونی هواپیما مستقیما با دستگاه های زمینی کشور هند ارتباط برقرار خواهند کردو مقررات و اقدامات‌وتسهیلات کنترل ترافیك هوائی همان اصول استانداردی است که با آنها آشنائی دارد و باند فرودگاه و چراغهای باندوکلیه سایرتسهیلات که مشاهده می کند و یادرعملیات خود در بمبئی بکار می برد بهمان منظور و مقاصدی است که‌در کشور متبوع او رواج دارد.

یك میلیون کیلومتر در یك ساعت طی میشود !

توجه به این مطلب خالی از لطف نیست که شرکت های هواپیمائی عضو یاتای قدیم‌در سال تقریبا یك میلیون کیلومتر پرواز داشتند و در حدود سه هزاروپانصد مسافر حمل می کردند اکنون‌شرکت های هواپیمائی عضو یاتا این یك میلیون کیلومتر را هر دو ساعت بدو ساعت پروازمی کنند و همین تعداد مسافر را در هر ده‌دقیقه با هواپیماحمل می نمایند . یك هواپیمای‌جت جدید مانند وی.سی. ۱۰ به تنهائی از نظر حمل مسافر برحسب کیلومتر همان‌کاری را که‌سابق‌براین هواپیماهای کلیه اعضای یاتا در یکسال تمام انجام می دادند در یك یا دو روز انجام می دهد .

برای شرکت‌در بیست‌وششمین اجلاسیه انجمن حمل و نقل بین المللی هوائی روسا و هیئت های نمایندگی یکصد و پنج‌عضو «یاتا» از هفته گذشته بتدریج‌وارد تهران شدند.

عکس تیمسار خادمی مدیرعامل «هما» را در استقبال از«گرانویل» رئیس هیئت مدیره شرکت«بی او ا سی» هنگام ورودبه‌تهران در مهرآباد نشان میدهد.

آخرین تحقیقات پزشکان درباره ویروس سرطان

نقش ویروس در معالجه و یا توسعه سرطان

بار ها اتفاق افتاده‌است که یك کشف علمی بیش از آنکه به تحقیقات علمی ممتد واصولی مربوط باشد مدیون یك تصادف یا حادثه‌است .

واقعه هائی که تقریباشصت سال قبل در ایتالیا اتفاق افتاد مویداین نظریه می‌باشد یك پزشك ایتالیائی مشغول معالجه یکی‌از مریض هابود واین مریض خانمی بود که مبتلا به‌سرطان دهانه رحم بود . یکی‌ازروز هاسگی پای خانم مریض را گزید و پزشك نامبرده مجبور شدیك آمپول ضد مرض هاری و برای‌جلوگیری از عواقب‌این‌گزیدگی به مریض تزریق کند با تزریق این‌آمپول ، پزشك با حال تعجب مشاهده کرد که درد سرطان دهانه رحم بطور قابل ملاحظه‌ای تخفیف یافته است .

طبیب نامبرده شکی‌نداشت که رابطه‌ای نزدیك بین بهبود حال مریض و تزریق آمپول وجوددارد و بالاخره باین نتیجه رسید که بعضی از واکسن ها یعنی ویروسها چه‌خفیف وچه‌شدید میتوانند بروی عده‌ای از غدد تاثیر کرده وآنهارا‌التیام بخشند.

از آنروز تحقیقات دراین زمینه ادامه یافت تا جائی‌که تجربیات بهتر و عالیتری صورت گرفت‌ونتایج‌مثبت‌تری بدست آمد واخیرا مجله طبی انگلیس بنام (لانست) مقاله مبسوط وعلمی باارزشی دراین باره چاپ‌کرده است.

هرچند شواهد ذکرشده معدود و منفرد هستند ولی دلایل علمی بآن‌اندازه کافی هستند که علماء طب‌ومحققان یکبار دیگر به موضوع علاقمند شوند : سال هابود که‌این نظریه یعنی واکسن هاوویروس ها در تخفیف‌درد بعضی از غدد موثرند کاملا ردشده بود .

معالجه باویروس

اخیرا در انگلستان تجربیات عملی دقیقی دراین‌موردصورت گرفته است . پزشکان کوشیدندتانوعی‌سرطان‌پوست راکه به (ملانوم) موسوم است بکمك تزریق نوعی واکسن آبله حیوانات معالجه کنند (دراین مورد از واکسن مخصوصی که برای معالجه گاو یااسب آبله داربه کار میرود‌استفاده کردند) .نوزده مریض سرطانی را تحت معالجه بااین‌روش قرارداند شش‌نفر از آنهابخوبی وکاملا معالجه شدندوسرطان یکی ازین رفت و پنج‌نفر از آن هااکنون دیگر کوچکترین ناراحتی ندارند.

البته‌پزشکان که این روش رابه‌کار می برندمعتقد نیستند که واکسن آبله گاوی بهترین نوع داروی قطعی معالجه سرطان پوست است‌بلکه عقیده دارند که این‌واکسن اثرات خوب و مفیدی برروی‌بعضی ازسرطان ها دارد .

باوجود براین پزشکان هنوز علت‌این‌تاثیر پذیری رانمیدانندونمی توانند با استدلالات علمی ثابت کنند که‌علت‌این کار چیست .

حالا براساس‌این تحقیق فرضیات متعددی بیان می‌شود.

سه فرض

امکان دارد که ویروس هاوقتی دریافت های سلولی غدد‌قرار گرفتند بسرعت‌رشد و نمو کرده‌و مقدارشان زیاد شود در حالی که وقتی در بافت‌های سلولی معمولی قرار گیرند فقط بهمان زندگی عادی ویروسی خودادامه می‌دهند وگاهی نیز معدوم می شوند و اصلا تکثیرو تولید نمیشوند . دراین‌حالت باید گفت که‌تولید وتکثیر ویروس ها به‌نسبت ازبین رفتن غدد چرکی خواهدبود . بعبارت دیگر وجود ویروس باعث از بین رفتن غدد است . و یا بفرض‌دیگر اینکه وجود ویروس در سلول های غدد چرکی‌باعث میشود که‌بدن بطور کلی عکس العمل قوی ترومثبت تری علیه ترشحات غدد‌نشان دهد .و یا بعبارت دیگر دفاع بدن در مقابل (تومور)زیادتر گردد .

دراین‌جاسئوالی مطرح‌می شود : علت‌چیست که‌سیستم دفاعی بدن در مقابل‌غدد و در حالت عادی اینقدر آرام و گاهی نیز بی اثر است در حالی که بمحض دخول بافت های خارجی ،این‌نیروی‌دفاعی شدت میگیرد.

غده که یك جسم خارجی است‌آیا دارای‌وسایلی است که‌جلوی دفاع خودبخود بدن رامیگیرد ویانیروی دفاعی ارگانیسم را خنثی میکند ؟

اماویروس ها که درواقع دشمنان خارجی‌هستندعکس‌العمل بدن را زیادتر می‌کنند .

و یااینکه بایدقبول کرد که حمله‌ویروس ها تولید (انترفرون)را در بدن زیادتر میکند (انترفرون) عبارت از ماده مخصوصی‌است که بدن درمبارزه خود علیه ویروس هاتولید میکند . اگر فرض شود که علت غدد سرطانی وجودنوعی ویروس‌است پس می‌بایست (انترفرون) فورا برروی آن اثر کرده و دردرا از بین ببرد .

سئوال بزرگ

لاجرم باین نتیجه میرسیم که‌سئوال عمده اینست که آیاعلت‌اصلی بعضی‌ازسرطان ها همان ویروس‌ است یا اینکه دلیل قاطع و مثبتی در این مورد وجود دارد فرض عمده و باصطلاح‌ظواهر علمی چنین‌امری را ثابت می کندو بایدقبول کرد که‌تا حدی ویروس های سرطان زاوجود دارد.

البته در تجربیات و تحقیقات علمی پی وجودنوعی ازویروس ها بردند که در کنار غدد موذی زندگی کرده و باآن هانوعی تجمع دارند ولی از این‌فرض نمی‌توان‌چنین‌نتیجه کلی‌وقاطع گرفت که علت عمده سرطان ویروس‌است .

شاید غدد فقط محیطی موافق‌برای زندگی ویروس هابوجود آورند.

دو محقق امریکائی‌اخیرا اظهار نظرجالبی کردند که می‌تواند سرآغاز تازه‌ای‌برای مطالعات گردد . به عقیده آنها در دستگاه‌تولیدی بدن بخصوص زنها عوامل و یا چیزی وجود دارد که می‌تواند روزی باعث تولیدنوعی غده آزار دهنده و یا موذی گردد .امااین قسمت های ویروسی ویاشبه ویروسی کاملا مجزا است و سرانجام روزی خواهدرسید که به عللی(که شاید بعد هاکشف شود)این قسمت های‌ویروس فعال‌تر شوند وبعضی از آن ها مولدسرطان گردند .

پس اصل و منشا فساددر خودمان است‌واین خود مبین این‌اصل است‌که بدن در مقابل خودش دارای نوعی انفعال،تاثر پذیری و عدم فاعلیت دارد در این صورت اگرویروس های دیگری از خارج وارد بدن شود این انفعال وتاثر پذیری از بین میرود.

(از سرویس علمی‌خبرگزاری فرانسه)

بهترین عکس طفلی که ملاحظه میکنید ازغذای خود روی برتافته و با رل آشپز را بازی میکند و بچه هم رل خورنده راوشاید هم هردو میپزند و با هم می خورند .

عکس مذکور در نمایشگاه‌عکس لندن بمعرض نمایش‌گذاشته شده و مورد توجه فراوان «هیئت ژوری» که قرار است بهترین عکس را انتخاب‌کرده جایزه دهد قرار گرفته و ممکن است برنده جایزه‌ای‌نیز شود عکس از : دیلی اکسپرس

صحرا
پاورقی‌مصور اطلاعات

۸

«صحرا» دنیارازیرپامیگذارد ازیك‌دانشگاه وارد دانشگاه دیگر میشود وبرموز تکنیك‌واسرار اقتصاد وسیاست آشنائی پیدا میکند و اسرار فلسفه‌های فراموش شده را مطالعه میکند .

خجسته ولادت باسعادت شهریاری‌و
سالروز پرشکوه تاریخی
جشن تاجگذاری اعلیحضرت شاهنشاه‌آریامهر وعلیاحضرت شهبانوی گرامی را به پیشگاه مبارك اعلیحضرتین تهنیت گفته بقای سلطنت وشوکت روزافزون پدر تاجدار و شهبانوی محبوب و والاحضرت همایون ولایتعهد را از درگاه الهی مسئلت مینماید.
رئیس دبیرستان ارس ـ حمیدی

A LEADING AMERICAN GAS CHLORINATOR MANUFACTURER SEEKS AN ENERGETIC EXCLUSIVE AGENT IN IRAN. INTERESTED COMPANIES PLEASE CONTACT:
Middle East regional office
P.O. Box 2109,
Beirut, Lebanon
publirizk - lebanon

میلاد باسعادت همایونی وسالگرد
جشن‌پرشکوه تاجگذاری
شاهنشاه آریامهر وعلیاحضرت شهبانوی
محبوب رابه قاطبه ملت‌شریف وحق شناس ایران
تهنیت گفته دوام شوکت خاندان جلیل‌سلطنت‌را
از خداوند متعال خواستارند
مدیردبستان‌شهرستانی ـ فخرالملوك‌شهرستانی

برندگان جوایز بزرك بلیطهای اعانه‌ملی:

پولهای خودرا چگونه خرج میکنند؟

آقای حسین پاك‌زاد ، کارگر ، ساکن مشهد برنده جایزه‌ممتاز و قهرمان شانس دوم بلیطهای اعانه ملی سری ۱۰۳۴ که علاوه بر دریافت یکصد هزار تومان‌پول نقد هموزن خود ۶۶ کیلو پول گرفت .

آقای تقی مژده فروشنده‌جراید و مطبوعات ساکن رشت برنده جایزه پانصد هزار ریالی

و با بردن جوایز آن به خوشبختی می رسند .

تاکنون تعداد بیشماری ازهموطنان ما به خصوص هموطنان کم درآمد ما باید با بدست آوردن جوایز بزرك مسیر زندگیشان تغییر یافته و به خوشبختی رسیده‌اند .

در هفته گذشته نیز آقای‌حسین پاکزاد ، کارگر مصالح فروشی ساکن مشهد که مرد پاك اندیشی است با بدست آوردن دو جایزه بزرك به خوشبختی رسید .

آقای پاکزاد علاوه بر بردن جایزه ممتاز یکصد هزارتومانی ، قهرمان شانس هم شد و هموزن خود ۶۶ کیلو پول نقد دریافت داشت .

آقای پاکزاد که با خلوص نیت سخن می گفت ، اظهار داشت : «همه هفته بلیط اعانه ملی می خرم تا بسهم خود در کار خیر شرکت کرده باشم »وبالاخره نیکوکاری ثمره خوشبختی برایم به بار آورد و مرا صاحب دو جایزه بی نظیر کرد .

برنده خوشبخت جایزه ممتاز این هفته در نظر دارد ابتدا خانه‌ای خریداری کند وسپس با افتتاح‌یك مغازه خواروبار فروشی تغییر شغل بدهد وی همچنین تصمیم گرفته است و نظر به اینکه بدلیل مشغله زیاد امکان مسافرت به تهران و دریافت جایزه برایش‌فراهم نیست، از من خواست که به جای اوبه تهران بیایم و جایزه‌اش را دریافت دارم . منهم با کمال میل پذیرفتم و این کا را به عهده گرفتم .»

آقای محمدتقی‌مژده ، کتابفروش ساکن رشت که جایزه پنجاه‌هزار تومانی هفته پیش را دریافت می‌داشت سپس اضافه کرد :

«آرزودارم روزی هم برای دریافت جایزه خود ، به بنگاه اعانه ملی مراجعه کنم .»

قهرمان شانس اول :

آقای قاسم تریزه ، دندانسازساکن بندر بوشهر از خریداران پروپا قرص‌بلیط های اعانه ملی است و تاکنون جوایز زیادی نیز بدست آورده است .

آقای تریزه تا هفته پیش ۵ جایزه دو هزار تومانی و یك جایزه ده هزار تومانی را صاحب شده بود و هفته گذشته نیز دو جایزه پی‌درپی بدست آورد . وی ابتدا یك جایزه پنج هزار تومانی را به‌خوداختصاص داد و سپس بعنوان اولین قهرمان شانس ، یکدستگاه پیکان ۴۹نیز تحویل گرفت .

آقای قاسم‌تریزه علاوه‌بردریافت یکی از جوایز ۵ هزار تومانی‌بلیط های اعانه ملی اولین قهرمان‌شانس نیز شد و یکدستگاه پیکان ۴۹ تحویل گرفت .

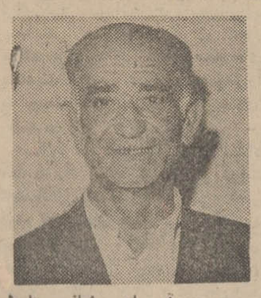

قهرمان شانس اول ، در نظر دارد لابراتوار دندان سازی خویش را توسعه‌بخشد و پیکان را در خدمت خانواده خویش بکار گیرد.

قهرمان شانس سوم

سومین قهرمان شانس بلیط های اعانه ملی سری ۱۰۳۴ آقای‌میرزا عظیمی است که علاوه‌بر یك‌جایزه ده هزار تومانی ، هموزن خود ۶۹ کیلو پول نقد نیز تصاحب کرد.

آقای عظیمی که‌میوه فروش‌وساکن اصفهان است گفت :

«با بدست آوردن این دو جایزه اینك دیگر می توانم بیکی از آرزوهای دیرینم برسم و خانه‌ای خریداری کنم تا عائله تحت تکلفم از اجاره نشینی خلاص شوند.»

سومین قهرمان شانس بلیط های اعانه ملی آقای میرزاعظیم می‌باشد که علاوه بر دریافت‌یکی از جوایز ۱۰ هزار تومانی هموزن خود ۶۹ کیلو پول دریافت‌داشت.

از راست بچپ خانمها وآقایان طامارا چلوخواریان خانه‌دار ساکن تهران ـ بهرام شکری پیشه‌ور ساکن قم ـ محمود رادمند مهر کارمند ساکن تهران غلامحسین خان اکبرزاده‌پیشه‌ور ساکن‌اراك ـ عبدالکریم معدلی قصاب ساکن تهران ـ آقامیرزا عظیم میوه‌فروش ساکن اصفهان میناس طهماسبی پیشه‌ور ساکن تهران (شرکتی) همایاك آیوازیان راننده ساکن تهران (شرکتی) رسول فرج‌پور مژدهی محصل ساکن تهران ـ حسن تقوا کشاورز ساکن‌خشکه‌ـ بیجار رشت (شرکتی) ـ قدرت قوت‌بیگی میکانیك ساکن‌شاهی‌ـ یعقوب رستمی قلزم کارمند ساکن تهران .

برندگان ۱۰ هزار تومانی

حسین عبدی دوچرخه‌ساز ساکن خشکه‌بیجار رشت (شرکتی)

از راست بچپ خانمها وآقایان: بتول نوابی‌خانه‌دار ساکن‌اصفهان مواسس شاهویان نقشه‌کش ساکن تهران شجاع کاظمی کارمندساکن صومعه‌سرا میرآدم قنبری‌راننده ساکن تهران (شرکتی) سعید مهدی‌راننده‌ساکن تهران(شرکتی) یعقوب عسگری کشاورز ساکن کرند غرب قهرمان بهرامی کارگر ساکن مراغه محسن‌آزاد منجری پیشه‌ور ساکن مشهد عزیزالله کاظمی مطبوعات فروش ساکن شیراز بهروز نصیری دانشجو ساکن تهران جعفر رستمی کارمند ساکن تهران زهرابزرگی‌خانه‌دار ساکن‌اشنویه.

برندگان جوایز ۷ هزار تومانی

از راست بچپ خانمها وآقایان نصرت بابزن خانه‌دار ساکن تهران سیدسلیمان صدر کارمند ساکن تهران عین‌الله علیمحمدی آرایشگر ساکن‌تهران ـ علی‌اصغر ریحانیان مشهدی راننده ساکن تهران سیدابوالحسن موسوی سیرت نقاش ساکن‌تهران ـ بهمین معینی گربگندی آموزگار ساکن مسجدسلیمان ـ محمدتقی ادیبی کشاورز ساکن کرج نقی‌باقریان جاوید نقاش ساکن تهران ـ حمید بقای آقاجان‌آبادی پیشه‌ور ساکن تهران (شرکتی) عبدالله سومخ پیشه‌ور ساکن تهران (شرکتی) علی مسعودی تنکابنی کارمند ساکن شهسوار تقی صبوری‌راننده ساکن کرمانشاه (شرکتی) ـ حسن نادرعبدالهی‌راننده ساکن کرمانشاه (شرکتی) ـ محمدحسن نظری کارمند ساکن زاهدان .

برندگان ۶ هزار تومانی

از راست بچپ خانمها وآقایان: پوراندخت عقابی خانه‌دار ساکن تهران ـ ایرج رحمتی پزشك‌ساکن تهران عمران مصطفی‌زاده خواربار فروش ساکن‌تهران ـ محمداسمعیل اعوانی پیشه‌ور ساکن تهران ـ نصرت‌الله‌موسوی آموزگارساکن ملایر قاسم جهانگیری پیشه‌ور ساکن کرمان ـ محمدرضا منصوری کشاورز ساکن بهبهان ـ سیدمجتبی میرکریمی پیشه‌ورساکن گرگان ـ سیف‌الله مخبری درجه‌دار ارتش ساکن رضائیه (شرکتی) ـ محمد حسین امیرآذر درجه‌دار ارتش ساکن‌رضائیه (شرکتی) ـ غلامحسین اصغری‌راننده‌ساکن‌رشت(شرکتی) ابوالفضل اقبال حضوری راننده ساکن رشت (شرکتی) .

برندگان جوایز ۵ هزار تومانی

از راست بچپ خانمها وآقایان: بتول نوابی‌خانه‌دار ساکن‌اصفهان مواسس شاهویان نقشه‌کش ساکن تهران شجاع کاظمی کارمندساکن صومعه‌سرا میرآدم قنبری‌راننده ساکن تهران (شرکتی) سعید مهدی‌راننده‌ساکن تهران(شرکتی) یعقوب عسگری کشاورز ساکن کرند غرب قهرمان بهرامی کارگر ساکن مراغه محسن‌آزاد منجری پیشه‌ور ساکن مشهد عزیزالله کاظمی مطبوعات فروش ساکن شیراز بهروز نصیری دانشجو ساکن تهران جعفر رستمی کارمند ساکن تهران زهرابزرگی‌خانه‌دار ساکن‌اشنویه.

خوانندگان ارجمند اطلاع دارند

که عواید بلیط های اعانه ملی به امور خیریه و عام‌المنفعه اختصاص دارد و به مصرف امور بهداشتی وفرهنگی و آموزشی می رسد ولی علاوه براین خدمات ، خریداران بلیط های اعانه ملی خود نیز از برکت‌وجود آن بهره‌مند می‌شوند

Atlas Copco

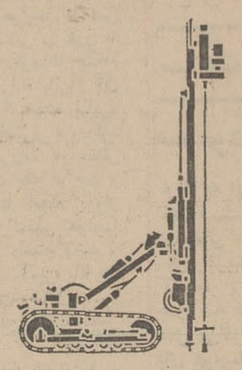

ماشین‌آلات وابزارهای حفاری ساخت کارخانجات اطلس کوپکو سوئد

۱ـ واگن دریل حفاری‌خودرو مدل ROC 600 که دارای قدرت حفاری فوق‌العاده میباشد ودرضمن موتور چرخش مته جداگانه بوده و این مزایا باعث برتری از دیگر دستگاههای مشابه در بازار میباشد.

این نوع واگن در یلها جهت سخت‌ترین سنگها بسیار ایده‌آل بوده وسرعت حفاری‌آن بی‌نظیر است .

۲ـ دژبرهای هوائی سری TEX دارای محسنات بسیار بوده که از جمله‌کارکردن ونگهداری‌آن بسیارساده بوده ودر نتیجه‌کارگر دیرتر خسته شده واین امر باعث راندمان بیشتر کارمیگردد.

۳ـ پمپ‌های لجن‌کش دیافراگمی مدل DOP که با وزن ۲۵ کیلوگرم درنوع خود از سبکترین تلمبه‌هامحسوب میشودظرفیت آن ۴۰۰ لیتر در دقیقه بوده وباآسانی درسخت‌ترین شرایط بدون احتیاج به سرویس دائمی‌کار مینماید ودرضمن ازلحاظ طول عمر بی‌نظیر میباشد .

درفهرست زیربچند نوع از دستگاهها ولوازم موردنیاز پیمانکاران وصاحبان معادن اشاره شده است.

۱ـ دژبروزن های مختلف ۲ـ انواع تلمبه‌ها
۳ـ چکش‌حفاری ۴ـ لودرهای بیلچه‌ای
۵ـ مته‌ها وسرمته‌های فولادی ساندویك‌کرومانت ۶ـ میله وسرمته الماسی.

شرکت ایران و سوئد
قسمت اطلس‌کوپکو
خیابان سوم‌اسفند ۲۸
تلفن ۹ـ۳۱۴۱۶۰

کارگاه سرویس وانبار
جاده‌کرج ـ کیلومتر ۱۴
(روبروی ایران‌جیپ)

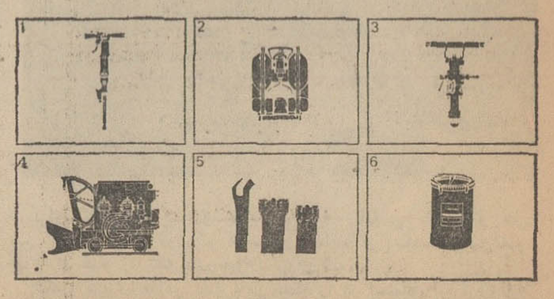

شماره آبانماه
مجله روشندل

که مطلع آن به مناسبت تقارن با میلاد های مسعود خاندان سلطنت تنظیم شده است ، منتشر شد .

خواهشمند است آنها که باید مجله دریافت دارند (در تهران تا پنج روز ودرشهرستانها قاده روز) چنانچه پست مجله آنها رانرساند، به‌نشانی ذیل مرقوم فرمایند .

خیابان شاه‌آباد، خزائلی، مجله روشندل .

آ ـ ۴۹۴۵۲

افتتاح بیمارستان امدادی و زایشگاه ایزدی قم

کلنك ساختمان مرکز انتقال خون و توسعه بیمارستان نیز طی مراسم پرشوری بزمین‌زده شد

روزشنبه دوم آبانماه به نام نامی شاهنشاه آریامهر بیمارستان امدادی و زایشگاه ایزدی قم وابسته به جمعیت شیروخورشید سرخ‌ایران گشایش یافت و اولین کلنك بخش‌انتقال‌خون‌و توسعهٔ‌این بیمارستان در میان ابراز احساسات عمومی نسبت به شاهنشاه آریامهر بزمین زده شد برحسب امریه والاحضرت شاهدخت شمس پهلوی ریاست عالیه‌جمعیت شیرو خورشید

مرحوم حاج ابوالقاسم ایزدی بانی نیکوکار بیمارستان و زایشگاه ایزدی قم

سرخ‌ایران‌بمنظور افتتاح‌بیمارستان امدادی‌و زایشگاه ایزدی هواپیمای جمعیت شیروخورشید سرخ‌ایران حامل‌آقایان‌مهندس عبدالله‌ریاضی ریاست مجلس شورایملی و نیابت ریاست عالیه جمعیت شیروخورشید سرخ ایران ، دکترخطیبی مدیر عامل جمعیت شیروخورشید سرخ ایران و نایب‌رئیس مجلس‌شورای ملی ، عبدالوهاب اقبال تولیت آستانه مقدسه قم ، دکترصدر نماینده قم در مجلس شورای‌ملی و چند تن از شخصیت های‌سازمان برنامه در ساعت ۳ بعدازظهر روز شنبه دوم آبانماه در فرودگاه اختصاصی شیروخورشید قم بزمین نشست و مورد استقبال آقایان دکتر رضوانی نماینده کاشان در مجلس شورای‌ملی ، ابوقداره فرماندار قم روسای سازمانهای انتظامی و ادارات دولتی ، هیئت مدیره مرکزی شیر و خورشید سرخ ، نمایندگان انجمن شهر و شهرستان و جمعی از معاریف‌قرار گرفتند ابتدا دوشیزه خردسال ترانه وفائی دسته‌گلی تقدیم نمود و آقای فرماندار ضمن خیرمقدم مستقبلین را معرفی کردو تیمسار سرتیپ امین شهردار بنمایندگی از طرف انجمن شهر و قاطبه مردم خیرمقدم گفت آنگاه آقای دکتر عباس وفائی‌مدیرعامل‌جمعیت شیرو خورشید سرخ وکفیل بهداری قم گزارش مختصری از فعالیت های این جمعیت و پیشرفت های درمانی و بهداشتی‌باستحضار رسانیدسپس آقایان مهندس ریاضی و دکتر خطیبی و همراهان بحرم مطهر حضرت معصومه‌علیهاالسلام مشرف شدند . در مسیر راه مردم نسبت به شاهنشاه آریامهر و شهبانوی نیکوکار و والاحضرت ولایتعهد و والاحضرت شاهدخت شمس پهلوی ابراز احساسات می‌نمودند . پس‌از زیارت مرقد مطهر حضرت فاطمه معصومه و صرف چای و میوه و شیرینی در سالن پذیرائی آستانه به بیمارستان امدادی و زایشگاه ایزدی وارد شدند و در میان‌شورو احساسات حضار سلام شاهنشاهی نواخته شد و آقای دکتر وفائی مدیرعامل جمعیت شیروخورشید سرخ قم ضمن عرض خیرمقدم گزارش جامعی‌ازچگونگی احداث بیمارستان معروض داشته و گفت که بیمارستان ایزدی در اجرای وصیت‌مرحوم حاج‌ابوالقاسم ایزدی یکی از بازرگانان نیکوکار این شهرستان بنا شده و با فعالیت و همت جوانمردانه برادران ایزدی باتمام رسیده و مساحت کل‌زمین این بیمارستان ۶۰۰۰ متر مربع است که در دوهزارو دویست و پنجاه متر مربع آن ساختمان گردیده و توسط برادران ایزدی به جمعیت شیروخورشید سرخ ایران اهداء شده و بالغ بر ۱۲ میلیون ریال برای خرید زمین و ساختمان آن پرداخت گردیده است و این بیمارستان دارای سی تخت می‌باشد و با احتساب کلیه مخارجی که شیروخورشید سرخ ایران برای محل و ساختمان های محل سکونت بهیار و پزشك و رختشویخانه و تهویه مطبوع و شوفاژ و محوطه سازی پرداخت نموده بهای هرتخت در حدود هفتادو دو هزار تومان برآورد گردیده و اگر تخت‌های‌بیمارستان تاشصت تخت افزایش یابد این مبلغ به پنجاه هزار تومان تقلیل می‌یابد و امید است باتوجه والاحضرت شاهدخت شمس پهلوی خواهر نیکوکار شاهنشاه آریامهر و آقای دکتر خطیبی مدیرعامل جمعیت‌شیروخورشید این‌بیمارستان را تایکصدتخت گسترش دهیم سپس آقای دکتر وفائی ضمن‌درود بروح پرفتوح مرحوم حاج‌ابوالقاسم ایزدی بهمت جوانمردانه برادران ایزدی نسبت به واگذاری حدود چهار هزار متر مربع زمین‌در ضلع غربی بیمارستان بمنظور ساختمان مرکز انتقال خون و گسترش بیمارستان اشاره نمودو ازاشخاص خیری که در تجهیز و واگذاری این بیمارستان به جمعیت شیر و خورشید سرخ کمك نموده‌اند تشکر کرد آنگاه آقای مهندس عبدالله ریاضی پیرامون پیشرفت های اخیر مملکت بعداز انقلاب شاه و مردم بتفصیل صحبت کرد و اظهار داشت ما هرروز شاهد گشایش بیمارستان‌ها و درمانگاه ها در اقصی نقاط مملکت هستیم. وی‌خدمات ارزنده‌و همت‌جوانمردانه برادران ایزدی را ستود و بپاس قدردانی‌دوقطعه‌مدال شیروخورشید به سینه آقای علی ایزدی به نمایندگی برادران ایزدی نصب نمود و باقطع نوار سه‌رنك بیمارستان امدادی و زایشگاه ایزدی قم را بنام نامی شاهنشاه آریامهر گشود . سپس آقایان مهندس ریاضی و دکتر خطیبی و مدعوین از قسمتهای مختلف بیمارستان بازدید نموده و آقای دکتر وفائی و مسئولین قسمتهای مربوطه توضیحات لازم میدادند.در هرقسمت وسایل و تجهیزات و ساختمانهای این بیمارستان مورد توجه قرار گرفت و دفتر یادبود بیمارستان را امضاء نمودند دراین هنگام یك قاب میناتور که‌نسخه خطی قرآن‌مجید مربوط به‌حضرت سیدالشهداء در آن قرار داشت از طرف جمعیت شیروخورشید سرخ قم توسط آقای دکتر وفائی‌به‌آقای مهندس ریاضی اهداء گردیدپس‌از آن اولین کلنك ساختمان مرکز بخش انتقال‌خون‌و توسعه‌بیمارستان به نام نامی شاهنشاه آریامهر پس‌از بیانات‌آقای دکتر وفائی پیرامون اهمیت این مرکز وسیله آقای ریاضی بزمین زده شد و در ساعت ۵ بعدازظهر آقایان مهندس ریاضی و دکتر خطیبی وهمراهان در میان بدرقه پرشور حضار با هواپیماقم رابسوی تهران ترک‌نمودند

آقای دکتروفائی مدیر عامل جمعیت شیرو خورشید قم درحال ادای گزارش

آقای مهندس ریاضی در حال سخنرانی

آقای مهندس ریاضی رئیس مجلس‌شورای ملی هنگام نصب مدال‌شیروخورشیدبسینه آقای علی ایزدی

رئیس مجلس شورایملی نوار سه رنك بیمارستان امدادی وزایشگاه ایزدی قم را قطع میکند .

اولین کلنك ساختمان مرکز انتقال خون‌و‌توسعه بیمارستان توسط آقای مهندس ریاضی بزمین زده میشود .

چهارم آبان

میلاد مسعود همایونی وسالگرد جشن‌فرخنده تاجگذاری شاهنشاه‌آریامهروعلیاحضرت‌شهبانوی گرامی را به پیشگاه اعلیحضرتین و ملت شریف ایران تبریك عرض نموده ودوام شاهنشاهی و بقای مجدوعظمت خاندان جلیل سلطنت را از درگاه خداوند متعال مسئلت مینماید .

کودکستان و دبستان پروین بهنام

چهارم آبان

میلاد مسعود همایونی وسالگرد جشن فرخنده
تاجگذاری شاهنشاه آریامهر وعلیاحضرت شهبانوی گرامی
را به پیشگاه اعلیحضرتین وملت شریف ایران تبریک
عرض نموده ، دوام شاهنشاهی وبقای مجدوعظمت
خاندان جلیل سلطنت را از درگاه خداوند متعال مسئلت مینماید
مدیران وکارکنان کارخانجات

سیمان ـ صنایع پشم وشهناز اصفهان

چهارم آبان

میلاد مسعود همایونی وسالگرد جشن فرخنده تاجگذاری شاهنشاه‌آریامهروعلیاحضرت شهبانوی گرامی را به پیشگاه اعلیحضرتین‌وملت شریف ایران تبریك‌عرض نموده،دوام‌شاهنشاهی وبقای مجد وعظمت خاندان جلیل سلطنت را از درگاه خداوند متعال مسئلت مینماید .

شرکت ساختمانی پل تبریز

اطلاعات دختران وپسران
یکشنبه‌ها
منتشر میشود

تبریکات فرهنگیان اصفهان بمناسبت سالروز میلاد شاهنشاه آریامهر وتاجگذاری اعلیحضرتین

مدیروکارکنان دبستان اللهوردیخان اصفهان
خجسته‌میلاد باسعادت ولیعهد والاگهر رابه‌قاطبه‌ملت ایران‌تبریك میگویند.
صدرنصیری

پیشگاه مبارك اعلیحضرت همایون شاهنشاه آریامهر
میلاد مسعود شهریار عدالت گستر را کارکنان دبستان مشتاق صمیمانه‌تبریك عرض نموده دوام و بقاء خاندان جلیل سلطنت را از خدای بزرك‌مسئلت مینماید.
مدیردبستان مشتاق‌ـفرزین

جشن‌فرخنده وپرشکوه ولادت مسعودهمایونی وسومین سالگرد تاجگذاری اعلیحضرتین را بهم میهنان عزیز تبریك گفته فروشکوه شاهنشاهی وسعادت روزافزون ملت ایران را آرزومندیم.
از طرف کارکنان کودکستان‌ودبستان ودبیرستان و کودکان و دانش‌آموزان ملی‌رودابه ـرییس کودکستان دبستان ودبیرستان ملی رودابه ـ حکمی

باکمال افتخار میلاد فرخنده شاهنشاه آریامهر را به پیشگاه مبارك اعلیحضرت همایون شاهنشاه آریامهر ملت ایران صمیمانه شادباش میگوئیم .
مدیروکارکنان دبیرستان‌ادب‌اصفهان

مدیروکارکنان دبستان اللهوردیخان اصفهان میلاد فرخنده اعلیحضرت شاهنشاه آریامهر را صمیمانه تبریك عرض مینمایند.
صدر نصیری

پیشگاه مبارك اعلیحضرت همایون محمدرضا پهلوی آریامهر شاهنشاه ایران
کارکنان دبستان دخترانه صاحب اصفهان با قلبی آکنده ازشادی سالروزمیلاد باسعادت‌شاهنشاه‌آریامهر رهبر خردمند ومحبوب ملت‌ایران را تبریك و تهنیت عرض نموده بقای ذات مقدس شاهانه و خاندان‌جلیل سلطنت را از یزدان پاك‌خواستارند.
ازطرف کارکنان دبستان‌دخترانه‌صاحب ـایران‌آقابیکی

کارکنان دبستان ودبیرستان سرهنك زاهدی
میلاد مسعود شاهنشاه آریامهر را از صمیم قلب تبریك عرض مینمایند.

پیشگاه مبارك اعلیحضرت همایون شاهنشاه آریامهر
کارکنان دبستان هدایت اصفهان با قلبی آکنده از شادی‌سالروز میلاد باسعادت شاهنشاه آریامهر رهبر خردمند و محبوب ملت ایران را تبریك و تهنیت عرض نموده‌بقای ذات مقدس شاهانه و خاندان جلیل‌سلطنت را از یزدان پاك خواستارند .
ازطرف کارکنان دبستان هدایت ـ مهدی صحت

میلاد باسعادت رهبر تاجدار ووالاحضرت والاگهر ولایتعهد را بعموم هم‌میهنان گرامی تبریك‌عرض می ـ نمایند .
اصفهان ـدبستان شیخ‌بهائی

مولودباسعادت رهبرتاجدار ووالاحضرت والاگهر ولایتعهد را بعموم هم میهنان گرامی تبریك عرض‌می‌ـ نماید.
اصفهان ـدبستان دولتی دخترانه‌بیژن

میلاد مسعود رهبر عالیقدر وسالروز تاجگذاری شاهنشاه آریامهر و شهبانوی گرامی‌ایران‌را
کارمندان ودبیران دبیرستان صائب اصفهان به پیشگاه مبارك اعلیحضرتین‌وملت ایران‌صمیمانه‌تبریك عرض میکنند.

کلیه کارکنان دبیرستان ملی خلدبرین
تبریکات صمیمانه خود را نسبت به ولادت باسعادت اعلیحضرت همایونی شاهنشاه آریامهر بعموم ملت ایران‌شادباش وتبریك عرض مینمایند.
رئیس‌دبیرستان ملی خلدبرین میرسید علی خلدی‌نسب

کلیه‌کارکنان دبیرستان ملی دخترانه مهردانش
تبریکات صمیمانه خودرانسبت به‌ولادت باسعادت اعلیحضرت همایونی شاهنشاه آریامهر بعموم ملت ایران‌شادباش وتبریك عرض مینمایند.
رئیس‌دبیرستان ملی‌دخترانه‌مهردانش‌زهرا بزرك‌زاد

سالروز میلاد باسعادت شاهنشاه آریامهر
وآغاز جشن‌های تاجگذاری معظم له وشهبانوی‌گرامی را افتخار دارد بعموم‌هموطنان‌عزیز‌تبریك‌گفته موفقیت ملت ایران را از ایزد یکتامسئلت نمائیم .
ازطرف کارکنان دبیرستان ۲۵ شهریورـ تاج نیا

دبیران ـآموزگاران و کارمندان‌دبستان و دبیرستان فارابی اصفهان
خجسته میلاد مسعود اعلیحضرت همایون شاهنشاه آریامهر رابملت ایران تبریك عرض مینمایند.

ازطرف کلیه کارکنان دبستان دختران‌آذرمیدخت میلاد مسعود ولایتعهد را تبریك وتهنیت عرض مینمائیم.
مدیردبستان دخترانه آذرمیدخت ـ شجاع‌اکبر

مدیرو کارکنان دبستان حکمت اصفهان
خجسته میلاد مسعود شاهنشاه آریامهر رهبر عالیقدر ملت‌ایران را که مصادف با سالروز آئین پر شکوه تاجگذاری اعلیحضرتین است‌بعموم ملت ایران صمیمانه‌تبریك میگویند.

مدیر وکارکنان ودانش آموزان دبیرستان ملی دخترانه رحمت آئین اصفهان
مباهی و مفتخر هستند که میلاد مسعود همایونی و سومین سالگردجشنهای فرخنده‌تاجگذاری شاهنشاه آریامهر و علیاحضرت شهبانوی گرام را به پیشگاه اعلیحضرتین وملت شریف‌ایران تهنیت‌وتبریك عرض نموده ودوام شاهنشاهی وبقای مجدو عظمت خاندان جلیل سلطنت‌راازدرگاه‌خداوندمتعال مسئلت‌مینمایند.

مدیر وکارکنان دبستان دولتی نصرآبادی اصفهان
میلاد مسعود همایونی و سالگرد جشن فرخنده تاجگذاری را به پیشگاه مبارك اعلیحضرت محمدرضا شاه پهلوی شاهنشاه آریامهر و علیاحضرت ملکه فرح پهلوی شهبانوی ایران شادباش میگویند .

میلاد مسعود همایونی‌وسالگردجشن فرخنده‌تاجگذاری رابه‌پیشگاه‌مبارك‌اعلیحضرت‌شاهنشاه آریامهرشادباش میگوئیم.
مدیردبستان کازرونی ـکریم منصف

دراین‌روز فرخنده وپرشکوه مفتخروخرسندیم که ولادت مسعود پدر تاجداروسالگرد تاجگذاری شاهنشاه آریامهر وعلیاحضرت‌شهبانوی گرامی‌را به‌پیشگاه‌ملت شریف‌ایران تبریك وتهنیت میگوئیم .
اصفهان ـ دبستان پروین

مفتخروخرسندیم که تبریکات صمیمانه خودرابمناسبت سومین‌سالروزجشنهای فرخنده تاجگذاری شاهنشاه آریامهروعلیاحضرت‌شهبانوبه‌پیشگاه‌مبارك اعلیحضرتین و عموم هم‌میهنان عزیز تقدیم داریم.
ازطرف کارکنان‌دبیرستان اتحاد پسرانو دختران‌ـ محمد باقر داورپناه

کارمندان و دانش‌آموزان دبیرستان بهار
میلاد مسعود اعلیحضرت محمدرضاشاه‌پهلوی‌آریامهر رابه‌پیشگاه مبارك همایونی و خاندان جلیل سلطنت وملت‌شریف ایران تبریك‌وتهنیت میگویند.
رئیس‌دبیرستان بهار ـمشگین کلك

باکمال افتخار چهارم آبان میلاد مسعود همایونی و سومین سالگرد جشن فرخنده تاجگذاری را به پیشگاه مبارك‌اعلیحضرت محمدرضا پهلوی شاهنشاه آریامهر وعلیاحضرت ملکه‌فرح‌پهلوی شهبانوی ایران‌شادباش وتهنیت میگوئیم.
اصفهان ـدبستان ودبیرستان مولوی

ولادت مسعود رهبر ترقی‌خواه‌وسومین سالروز فرخنده تاجگذاری اعلیحضرت همایون شاهنشاه آریامهر و علیاحضرت شهبانوی محبوب را به‌پیشگاه‌اعلیحضرتین وعموم هم‌میهنان عزیز تبریك‌و تهنیت‌گفته‌توفیق روز‌ـ افزون ملت‌ایران را در سایه‌عنایات شهریار عظیم ـ الشان آرزومندیم.
ازطرف مدیروکارکنان کودکستان ودبستان رحمت اصفهان ـهاراپطیان

کارمندان و دانش‌آموزان دبیرستان دخترانه رابعه اصفهان میلاد مسعود اعلیحضرت همایون شاهنشاه آریامهر را به‌پیشگاه ملوکانه صمیمانه تبریك عرض مینمایند.
ازطرف کارمندان ودانش آموزان دبیرستان رابعه اصفهان آزرمیدخت شیبانی

جشن‌فرخنده وپرشکوه ولادت مسعود همایونی و سومین‌سالگرد تاجگذاری اعلیحضرتین را بهم‌میهنان عزیز تبریك‌گفته فروشکوه‌شاهنشاهی‌وسعادت روز‌ـ افزون ملت ایران را آرزومندیم.
دانش‌آموزان ـدبیران وکارکنان دبیرستان ملی نظامیه اصفهان

پیشگاه شاهنشاه آریامهر
اینجانبه ودیعه نقنهٔ به نمایندگی از طرف‌کارکنان ومحصلین‌دبستان ستاره میلادمسعود شاهنشاه‌آریامهر رابه پیشگاه مبارك شاهانه تبریك عرض میکنم .

مفتخروخرسندیم که تبریکات صمیمانه خود را به مناسبت‌سومین‌سالروز جشنهای فرخنده تاجگذاری شاهنشاه آریامهر وعلیاحضرت شهبانو به پیشگاه مبارك اعلیحضرتین وعموم هم میهنان عزیز تقدیم‌دارم.
اصفهان ـاز طرف کارکنان دبستان پروین اعتصامی‌ـ همدم‌الملوك حکمت

کارکنان دبستان‌دخترانه‌لقمان‌میلاد مسعود اعلیحضرت همایون شاهنشاه آریامهر ووالاحضرت رضا پهلوی ولیعهد محبوب را صمیمانه‌تبریك وتهنیت عرض‌می‌ـ نمایند.
اصفهان ـمدیره‌دبستان لقمان ـعسگری

مدیر وکارکنان این دبستان سالروز تولدشاهنشاه آریامهر را تبریك عرض مینمایند.
مدیردبستان علیرضا عباسی ـدانش‌بخش

مدیروکارکنان ایندبستان سالروزتولد شاهنشاه آریامهر را تبریك‌عرض مینمایند.
مدیردبستان مهر ـدیده‌بان

سالروز میلاد باسعادت اعلیحضرت‌همایون شاهنشاه آریامهررا ازطرف‌کلیه‌کارکنان‌ودانش‌آموزان‌دبیرستان ابن‌سینا صمیمانه تبریك میگوید .
رئیس دبیرستان ابن سینا ـطالقانی

در این روز فرخنده وپرشکوه مفتخرو خرسندیم‌که ولادت مسعودپدر تاجداروسالگرد تاجگذاری‌شاهنشاه آریامهر وعلیاحضرت شهبانوی گرامی رابه پیشگاه ملت شریف ایران تبریك و تهنیت میگوئیم .
ازطرف صاحب امتیاز وکارکنان دبستان خورشید امیر نیرومند

باطلیعه روز چهارم آبان
فروشکوه ایزدی برجبین شاهنشاهی‌ایران درخشانتر گردید
دبیرستان دخترانه امین الدوله سرفراز است که تبریکات خویش‌رابه‌این مناسبت به‌پیشگاه شاهنشاه آریامهر وملت‌ایران تقدیم میدارد .
رئیس دبیرستان امین‌الدوله ـعفت‌رحیم‌پور

میلاد مسعود شاهنشاه آریامهر را از طرف کلیه کارکنان ودانش آموزان دبیرستان صارمیه تبریك عرض نموده بقای سلامت خاندان جلیل سلطنت رااز خدای بزرك مسئلت دارد .
رئیس دبیرستان صارمیه اصفهان

دبیرستان شبانه دخترانه بهمنیار
برای دوره‌های اول ودوم ازشاگردان جدید ثبت نام مینماید .
آدرس :امیریه ـقلمستان تلفن ۲۲۵۳۳

میلاد باسعادت همایونی وسالگرد
جشن‌پرشکوه تاجگذاری شاهنشاه آریامهر وعلیاحضرت‌شهبانوی محبوبرا به پیشگاه مبارك همایونی و خاندان‌جلیل‌سلطنت و هموطنان عزیز تهنیت‌عرض مینماید.

مدارس اتفاق

چهارم آبان

روز میلاد باسعادت شهریار عظیم الشأن

و

جشن تاجگذاری اعلیحضرتین

را بملت حق شناس ایران

تهنیت میگوید

مدیر و کارمندان **شرکت راش**

میلاد باسعادت همایونی

و سالگرد

جشن پرشکوه تاجگذاری

شاهنشاه آریامهر و علیاحضرت شهبانوی محبوب

را به هم میهنان عزیز تهنیت گفته سلامت

و طول عمر شاهنشاه آریامهر را آرزو دارند

مدیر و کارمندان :

هتل سیروس یزد

میلاد باسعادت همایونی و سالگرد

جشن پرشکوه تاجگذاری

شاهنشاه آریامهر

و علیاحضرت شهبانوی محبوب

را به قاطبه ملت شریف و حق شناس ایران

تهنیت گفته طول عمر و سلامت خاندان جلیل سلطنت

را از خداوند مسئلت دارند.

مدیر و کارمندان :

سینما سهیل یزد

تاریخ ۲۳ر۷ر۱۳۴۹ شماره ۱۷۰۹

وزارت کشور

اطلاعیه شهرداری نطنز

شهرداری نطنز دراجرای تبصره ۲ ماده ۱۶ قانون نوسازی و عمران شهری و تصویبنامه شماره ۳۲۴-۳۱ر۶ر۴۹ انجمن‌شهر وتاییدیه شماره ۲۸۲۴۴- ۱۳ر۷ر۴۹ مقام استانداری اصفهان قائم مقام وزارت کشور بدینوسیله اجرای‌طرح احداث خیابان‌علیاء نطنزرا به اطلاع عموم می رساند :

خیابان مذکور بعرض ۲۵ متربر طبق نقشه مصوبه که در محل شهرداری موجوداست احداث خواهد شد .

مبلغ کل غرامت پیش‌بینی شده ۸۵۳۴۴۲ ریال

وحق‌مرغوبیت‌مورد مطالبه شهرداری ۶۴۰۹۴۶ ریال می باشد .

تاریخ شروع طرح آذرماه ۴۹ و مدت اعتراض از تاریخ نشر اولین آگهی تادو ماه‌و محل قبول اعتراضات دفترشهرداری نطنز است . مفاد فهرست‌جامع طرح در کریدور شهرداری برای ملاحظه عموم الصاق‌شده است اعتراض دهندگان باید ذیل برك اعتراض نشانی کامل وروشن خودرا قید نمایند و همزمان‌با این آگهی نتیجه ارزیابی بوسیله پست‌سفارشی برای هر مالك ویا متصرف واقع در طرح ارسال و مفاد آگهی در معابروتابلو اعلانات شهرداری نطنز الصاق گردیده است .

شهرداری نطنز

آگهی استخدام

یك موسسه دولتی برای تامین نیازمندیهای خود به تعدادی نگهبان و خدمتگزار با شرایط زیر احتیاج دارد . داوطلبان می توانند ظرف ۱۰ روز از تاریخ انتشار آگهی با صندوق پستی شماره ۳۳۶۱ مکاتبه نمایند .

۱- حداقل داشتن گواهینامه ششم ابتدائی (دارندگان‌مدارك بالاتر حق تقدم دارند) .
۲- انجام خدمت زیر پرچم
۳- حداکثر سن ۳۰ سال
۴- حداقل قد ۱۶۶ سانتی متر
۵- داشتن صحت مزاج و توانائی انجام کار

آ-۴۹۷۰۴ ۱-۲

آگهی مناقصه شماره ۵۲
تاریخ ۲۷ر۷ر۴۹

اداره سررشته‌داری نیروی زمینی شاهنشاهی یك قلم جنس مشروحه زیر را

ردیف	نوع	میزان جنس
یك قلم	دوخت زیلوی انفرادی	بتعداد مندرج در

برك شرائط معامله از طریق منافصه خریداری مینماید.

پیشنهاد دهندگان میتوانند با مراجعه به دائره خرید وپیمانهای اداره سررشته‌داری نیروی زمینی شاهنشاهی و ملاحظه نمونه مشخصات اجناس و دریافت برك شرایط و مشخصات معامله پیشنهاد خود را طبق مفاد مندرج در شرایط معامله تنظیم و تاساعت ۹ صبح روز ۲۵ر۸ر۴۹ به اداره سررشته‌داری نیروی زمینی شاهنشاهی تسلیم نمایند .م‌الف ۷۸۲۳

آ-۴۹۷۹۰ ۱-۲

آگهی استخدام

اداره بهداریکل یزد بمنظور خدمت در واحد های بهداشت وتنظیم خانواده افراد واجد شرایط زیر را بطور پیمانی استخدام مینماید ازداوطلبان و متقاضیان شغل خواهشمند است حداکثر تاآخر وقت اداری روز ۱۵ آبان ۴۹ تقاضای کتبی خودرابانضمام فتوکپی مدارك تحصیلی به دفتر بهداریکل ارسال دارند .

۱- پزشك ۲ نفر دکترای پزشکی
۲- مددکار اجتماعی یکنفر لیسانس مددکاری
۳- کارشناس آموزش یکنفر لیسانس
۴- آمارگر یکنفر دیپلم و تخصص یا کارآموزی
۵- منشی و ماشین نویس فارسی یکنفر دیپلم وگواهی ماشین نویسی
۶- مددیار ۲نفر حدود دیپلم کامل دبیرستان
۷- بهیار ۲ نفر حدود دیپلم کامل دبیرستان
۸- کارمند دفتری یکنفر حدود دیپلم کامل دبیرستان
۹- راننده‌وپروژکتوریست ۲نفر سواد خواندن ونوشتن

دکتر هوشنك طرزی
رئیس بهداریکل یزد

آ-۴۸۶۳۰ ۱-۳

آگهی استخدام

وزارت تولیدات کشاورزی و مواد مصرفی برای تقویت کادر فنی سیلو های کشور به‌تعدادی کار آموز در رشته های زیر احتیاج دارد .

دیپلمه مکانیك یا ریاضی ۷۱ نفر
دیپلمه کشاورزی یا طبیعی ۴۲ نفر
دیپلمه برق یا ریاضی ۴۲ نفر
سیکل اول متوسطه ۷۱ نفر

متقاضیان میتوانند از تاریخ انتشار آگهی بمدت ۱۰ روز با مراجعه به دفتر اجرای طرح سیلو های کشور واقع در خیابان ملك‌شماره ۳۲ و ارائه فتوکپی آخرین مدرك تحصیلی و برك خاتمه خدمت یا معافیت ازخدمت زیر پرچم شرایط انتخاب کارآموزی واستخدام را دریافت دارند. م‌الف ۷۷۶۰

وزارت تولیدات کشاورزی و مواد مصرفی

آ-۴۸۴۳۰ ۱-۳

لوفت هانزا

خط هوائی بین‌المللی «ساخت آلمان»

هرخط هوائی میتواند در مورد مهمانداران متبسم ، تخصص داشته باشد.

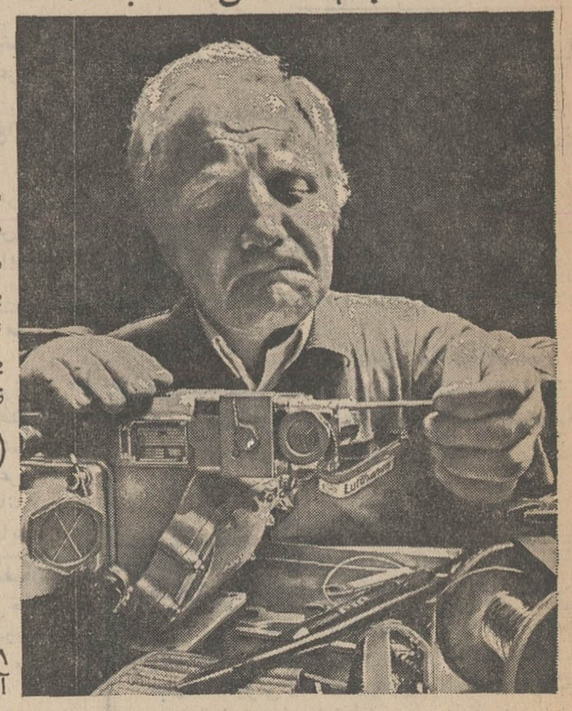

تخصص لوفت هانزا ، تمرکز توجه برقسمتهای فنی است .
وباید در این باره بسیار جدی بود .
بخاطر شما .
بدینجهت است که، تیل بمقام یك سر مکانیك لوفت هانزا ، وقت بیشتری لازم دارد تا دریافت دیپلم دکترای فلسفه.
وبدینجهت است که، هرقطعه از جتهای لوفت‌هانزا همه ماهه دقیقاً بررسی فنی میشود .
وبدینجهت است که ، پنجاه سنت از هر یك دلاری که شما برای بلیط مسافرت می‌پردازید ، بمصرف هواپیما و نگاهداری آن میرسد .
برخی اوقات ، یك قیافه جدی صمیمانه ، زیباتر از یك تبسم ظاهری است .

۳۱۱ خیابان تخت‌جمشید تلفن : ۶۰۲۸۵/۷
آبادان : هانزالاین تلفن : ۲۴۸۰

شرکت سهامی سیمان فارس وخوزستان
یك‌محصول ارزنده دیگر برای کارهای ساختمانی عرضه‌میکند
پودرگچ بسته بندی شده طبق استاندارد های بین‌المللی محصول اولین ومدرن‌ترین کارخانه تولید گچ در ایران

شیراز

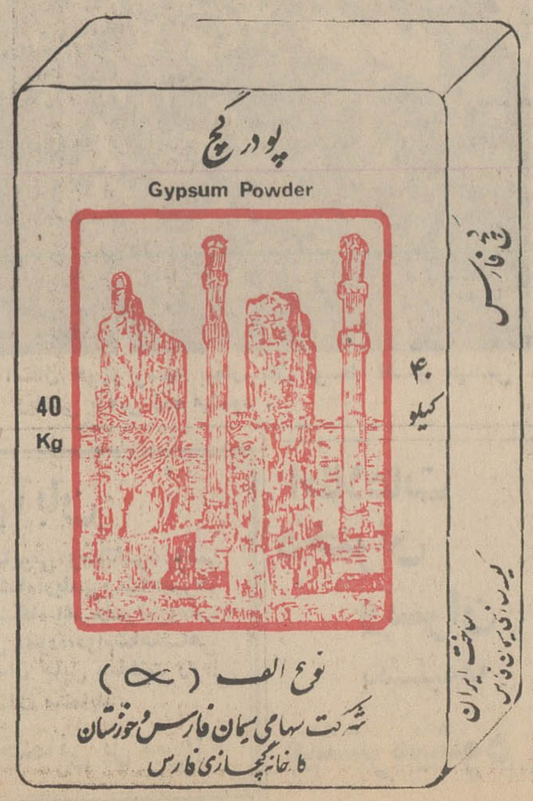

بسوی ۲۰۰۰۰۰۰۰ ریال

جایزه

گاندی فصل جدیدی در تاریخ هندوستان گشود

چهل سال قبل در همین روز

روزنامه اطلاعات مینویسد : این روزها مسئله هندوستان در لندن مطرح بحث ومذاکره میباشد .اسم هندوستان که برده میشود نام مهاتما گاندی نیز مترادف با آنست ، در حقیقت گاندی فصل جدیدی در تاریخ چند هزار ساله هندوستان باز کرد ، یك ملت خمود و خموش که متجاوز از دو قرن است زیر بارسنگین استعمار کمر خم کرده و همیشه سپر بلاها و مصائب امپراطوری بریتانیای کبیر بوده است یکمرتبه چنان نهضت و جنبشی پیدا کرد که تمام دنیا را متوجه قیام خود نموده دچار حیرت میکند .

یکنفر هندی اجازه نداشت در مقابل یك صاحب منصب انگلیسی بنشیند . یکنفر هندی بدون رخصت حق تکلم و حرف‌زدن در امور زندگی و شئون حیات خود نداشت ولی گاندی این حق را برای هموطنان خود محرز نمود که امروز در لندن با نمایندگان ووزرای بریتانیا گرد یك میز نشسته وبرای تعیین سرنوشت آینده هندوستان بطرح نقشه استقلال می‌پردازند .

جلسات بدون زعیم هند

در زمستان سال گذشته که نخستین جلسات کنفرانس امور هندوستان در لندن تشکیل گردید اولیای امور انگلستان گمان کردند بدون نماینده حقیقی ملت هند می توانند یك تصمیم قاطعی در تغییر رژیم هندوستان بگیرند ولی بعدها احساس کردند که نماینده حقیقی ملت هند در چهار دیواری زندان هندوستان است و بدون وجود و حضور او اتخاذ هر تصمیمی نقش برآب است .

آنوقت مستر ماکدونالد رئیس‌الوزرای انگلیس نطق معروف خود را درآخرین جلسه کنفرانس ایراد کرد و به حکمران کل هندوستان اطلاع داد که بعرض زعیم بلافصل هندوستان یعنی مهاتما گاندی برساند و عقیده اورا نسبت به تشکیل کنفرانس ورژیم اتحاد هندوستان جلب نماید و این لقب زعیم بلافصل درهمان تاریخ بوسیله آژانس بریتانیا ازطرف ماکدونالد اعلام گردید .

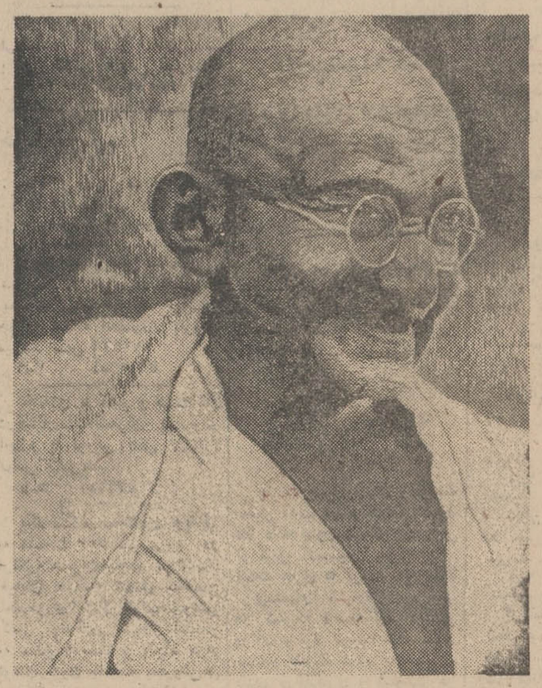

غریب اینست که در همان موقع گاندی حاضر نبود به‌تنهائی ازمجلس خارج شود و رسما اعلام کرد که تا سایر محبوسین ورفقای‌اورا از مجلس خارج نسازند او از مجلس بیرون نخواهد رفت و در اینجا بود که بیش از پیش خود را در نظر اولیای امور انگلیس بزرك کرد ونماینده امپراطوری بریتانیای کبیر حاضرشد که با گاندی عقد قراردادی دایر بر متارکه مبارزه ملیون هند منعقد نماید .

گاندی با دست خالی ، بدون داشتن هیچگونه اسلحه، بدون داشتن ذخایر و وجوه نقدینه ، با تبسم و تواضع ، با فروتنی و مسالمت چنان ضربتی بر پیکر باعظمت انگلیس وارد آورد که فریاد ناله و شکایت آنها از محیط کارخانجات ساجی لانکشیر و منچستر ازحلقوم صدها هزار وبلکه میلیونها نفر کارگر بلند شد.

همین ضربت مسالمت کارانه گاندی و ملیون هندوستان بود که گاندی را از پلکان قصر نایب‌السلطنه هندوستان در دهلی بالا برد . نایب‌السلطنه را به استقبال او کشانید و با بدن نیمه عریان خود دریك سمت نایب‌السلطنه جلوس کرد و قرارداد متارکه رامنعقد ساخت که بعدها بقرارداد دهلی معروف گردید .

برای تاسیس کارخانه سیمان

وزارت طرق برای خرید کارخانه‌ای که روزی صد تون سیمان تولید کند با یکی از کمپانی های خارجی مذاکره کرده بود و قرارداد خرید آن را در ماه گذشته منعقد ساخت و چون فروشنده کارخانه متعهد شده بود که یکنفر مهندس مجرب برای تعیین محل کارخانه در نواحی اطراف تهران اعزام دارد اینك آقای پیدرسن دانمارکی برای منظور فوق وارد وباتفاق یك شیمیست متخصص ایرانی آقای دکتر معاضد مشغول تجسس ومطالعات لازم برای تعیین محل کارخانه میباشند.

افزایش محصول تریاك

کلیه محصول تریاك مطابق مقررات قانون ، تحویل انبار های انحصار میشود . امسال محصول تریاك در اغلب نقاط خوب بوده مثلا در عراق (اراك) که سال گذشته از بیست خروار تجاوز نمیکرد در هذه السنه قریب به یکصد خروار محصول داشته . در نهاوند بهمچنین یکصد خروار محصول تریاك بوده ، در اصفهان به تنهائی قریب هشتصد خروار تریاك عمل آمده و بطور کلی میزان محصول امسال فوق‌العاده بوده است .

توسعه زراعت پنبه

کشت وزرع پنبه در دو ساله اخیر در شهر عراق (اراك) پیشرفت شایانی داشته و سابقه نداشته است . این پیشرفت در اثر تشویق هائی که شده صورت گرفته وبطوریکه اطلاع میدهند تخم پنبه سردسیری روسیه بخوبی نمو و رشد نموده که از تخم پنبه امریکائی محصول پنبه امسال این صفحه خوبتر میباشد .

نه فقط بادوام ترین

بلکه با دوام‌ترین و قشنگترین کفش های فرنگی را امروز در ایران شرکت سهامی کارخانه کفاشی تهران محدود به تنهائی میتواند به نظر مشتریان محترم برساند . محل فروش کنتوار راغبیان بازار و روبروی شعبه نمایشگاه زردشتیان شعبه کارخانه و برای عمده فروشی در خود کارخانه اول تکیه دولت .

(نقل از اطلاعات ۵ آبانماه ۱۳۱۰)

ربع قرن مطالعه!

محمدعلی سفری

انتقاد

دریك گزارش رسمی از وزارت آب وبرق خواندم که در زمره طرحهای تهیه شده برای ازدیاد آب درتهران یکی هم طرح «مطالعه» سدلار است باهزینه‌ای بمبلغ پانصد وهفتاد وسه میلیون و پنجاه وهفت هزار ریال .

این طرح از دو جهت نظر نگارنده راجلب کرد ومناسب است که شما ساکنان تهران هم از آن باطلاع باشید به خصوصی که درهمین گزارش رسمی اعلام خطر شده است که آب موجود از سال ۱۳۵۴ بعد تکافوی احتیاجات آب مصرفی تهران را نخواهد نمود .

باچنین اخطاریه‌ای حال . بهردازیم باصل مطلب یعنی تاریخچه مطالعه سد لار و برای اینکه فردا هیچ حرف وسخنی در این زمینه نباشد که نگارنده راه مبالغه پیموده است عین گزارش ازصفحه (۵۷) کارنامه سال ۱۳۴۸ وزارت آب و برق نقل میشود بااین توضیح که اگر در متن گزارش بجمله‌ای در بین الهلالین برخوردید برای مزید استحضاراست ازجانب نویسنده و اینك مستخرج از گزارش :

سابقه و خلاصه طرح :

مطالعات پروژه واحد لار و لتیان طی سالهای گذشته در مراحل مختلف بشرح زیر صورت گرفته است :

«... اولین گزارش درسال ۱۳۲۴ (ربع قرن پیش) توسط سرالکساندر کیب و شرکاء برای وزارت کشاورزی تهیه گردید و گزارشهای بعدی به‌ترتیب در سال ۱۳۲۶ برای شهرداری و در سال ۱۳۳۷ برای سازمان برنامه و در سال ۱۳۴۰ برای سازمان آب منطقه‌ای تهران تنظیم گردیده است ...»

ملاحظه میفرمائید طی ۲۵ سال چهار گزارش بموسسات نام رفته داده شد ومتاسفانه باید باطلاع برسانم که این مطالعه هنوزهم باتمام نرسیده است .چون در همین گزارش رسمی یادآوری کرده‌اند که طرح مورد بحث بااین رقم هزینه فقط بمنظور مطالعات تهیه و تنظیم شده و برای انجام ساختمان سد لار و شبکه آبیاری مازندران طرح جداگانه‌ای بمبلغ نه میلیارد ودویست و پنجاه میلیون و هفتصد وده هزار ریال برآورد شده‌است. اجازه میدهید باهم، همصدا شویم وبگوئیم خدا بدهد برکت !

اما نبایدناامید باشیم چون باز درهمین گزارش وعده داده شده است که از سال ۱۳۵۰ (سال آینده) عملیات شروع میشود و لابد با آن التیماتومی هم که برای کمبود آب داده‌اند حداکثر درسال ۵۴ وقبل از بروز قحطی آب کار سد تمام میشود که اگر تمام شود آنوقت بازهم به موجب همین گزارش رسمی از آب رودخانه لار که حدود صد میلیون متر مکعب در سال برآورد کرده‌اند استفاده بعمل می‌آید و ضمنا در مرحله مطالعات فنی نظر بر اینست که ارزیابی شود آیا علاوه بر انتقال آب لار برای شبکه آب مصرفی تهران بزرك صلاحست که کمبود آبیاری دشت ورامین رانیز تامین نمودیا اینکه آب اضافی رودخانه لار بمصرف کشاورزی دشت مازندران برسد . و باز در فواید این طرح «که می‌بینید دراجرایش هم تردید هست که ورامینی استفاده جلب توجه نگارنده را کرد، جهت اول طول مدت مطالعه بود که ملاحظه فرمودید .

اما قسمت دوم که ازنظر اهمیت دست کمی ازقسمت اول ندارد آنکه رقم پانصدو هفتاد وسه میلیون ... که در متن گزارش بنظر کیمیا اثر رسید فقط مربوط است به «مطالعه» این طرح ، چون در توضیح مسئله در همین گزارش اشاره رفته است که طرح مورد بحث بااین رقم هزینه فقط بمنظور مطالعات تهیه و تنظیم شده و برای انجام ساختمان سد لار و شبکه آبیاری مازندران طرح جداگانه‌ای بمبلغ نه میلیارد ودویست و پنجاه میلیون و هفتصد وده هزار ریال برآورد شده‌است. اجازه میدهید باهم، همصدا شویم وبگوئیم خدا بدهد برکت !

اما نبایدناامید باشیم چون باز درهمین گزارش وعده داده شده است که از سال ۱۳۵۰ (سال آینده) عملیات شروع میشود و لابد با آن التیماتومی هم که برای کمبود آب داده‌اند حداکثر درسال ۵۴ وقبل از بروز قحطی آب کار سد تمام میشود که اگر تمام شود آنوقت بازهم به موجب همین گزارش رسمی از آب رودخانه لار که حدود صد میلیون متر مکعب در سال برآورد کرده‌اند استفاده بعمل می‌آید و ضمنا در مرحله مطالعات فنی نظر بر اینست که ارزیابی شود آیا علاوه بر انتقال آب لار برای شبکه آب مصرفی تهران بزرك صلاحست که کمبود آبیاری دشت ورامین رانیز تامین نمودیا اینکه آب اضافی رودخانه لار بمصرف کشاورزی دشت مازندران برسد . و باز در فواید این طرح «که می‌بینید دراجرایش هم تردید هست که ورامینی استفاده جلب توجه نگارنده را کرد، جهت اول طول مدت مطالعه بود که ملاحظه فرمودید .

اما قسمت دوم که ازنظر اهمیت دست کمی ازقسمت اول ندارد آنکه رقم پانصدو هفتاد وسه میلیون ... که در متن گزارش بنظر کیمیا اثر رسید فقط مربوط است به «مطالعه» این طرح ، چون در توضیح مسئله در همین گزارش اشاره رفته است که طرح مورد بحث بااین رقم هزینه فقط بمنظور مطالعات تهیه و تنظیم شده و برای انجام ساختمان سد لار و شبکه آبیاری مازندران طرح جداگانه‌ای بمبلغ نه میلیارد ودویست و پنجاه میلیون و هفتصد وده هزار ریال برآورد شده‌است. اجازه میدهید باهم، همصدا شویم وبگوئیم خدا بدهد برکت !

اما نبایدناامید باشیم چون باز درهمین گزارش وعده داده شده است که از سال ۱۳۵۰ (سال آینده) عملیات شروع میشود و لابد با آن التیماتومی هم که برای کمبود آب داده‌اند حداکثر درسال ۵۴ وقبل از بروز قحطی آب کار سد تمام میشود که اگر تمام شود آنوقت بازهم به موجب همین گزارش رسمی از آب رودخانه لار که حدود صد میلیون متر مکعب در سال برآورد کرده‌اند استفاده بعمل می‌آید و ضمنا در مرحله مطالعات فنی نظر بر اینست که ارزیابی شود آیا علاوه بر انتقال آب لار برای شبکه آب مصرفی تهران بزرك صلاحست که کمبود آبیاری دشت ورامین رانیز تامین نمودیا اینکه آب اضافی رودخانه لار بمصرف کشاورزی دشت مازندران برسد . و باز در فواید این طرح «که می‌بینید دراجرایش هم تردید هست که ورامینی استفاده جلب توجه نگارنده را کرد، جهت اول طول مدت مطالعه بود که ملاحظه فرمودید .

اما قسمت دوم که ازنظر اهمیت دست کمی ازقسمت اول ندارد آنکه رقم پانصدو هفتاد وسه میلیون ... که در متن گزارش بنظر کیمیا اثر رسید فقط مربوط است به «مطالعه» این طرح ، چون در توضیح مسئله در همین گزارش اشاره رفته است که طرح مورد بحث بااین رقم هزینه فقط بمنظور مطالعات تهیه و تنظیم شده و برای انجام ساختمان سد لار و شبکه آبیاری مازندران طرح جداگانه‌ای بمبلغ نه میلیارد ودویست و پنجاه میلیون و هفتصد وده هزار ریال برآورد شده‌است. اجازه میدهید باهم، همصدا شویم وبگوئیم خدا بدهد برکت !

اما نبایدناامید باشیم چون باز درهمین گزارش وعده داده شده است که از سال ۱۳۵۰ (سال آینده) عملیات شروع میشود و لابد با آن التیماتومی هم که برای کمبود آب داده‌اند حداکثر درسال ۵۴ وقبل از بروز قحطی آب کار سد تمام میشود که اگر تمام شود آنوقت بازهم به موجب همین گزارش رسمی از آب رودخانه لار که حدود صد میلیون متر مکعب در سال برآورد کرده‌اند استفاده بعمل می‌آید و ضمنا در مرحله مطالعات فنی نظر بر اینست که ارزیابی شود آیا علاوه بر انتقال آب لار برای شبکه آب مصرفی تهران بزرك صلاحست که کمبود آبیاری دشت ورامین رانیز تامین نمودیا اینکه آب اضافی رودخانه لار بمصرف کشاورزی دشت مازندران برسد . و باز در فواید این طرح «که می‌بینید دراجرایش هم تردید هست که ورامینی استفاده کند یا مازندرانی» آمده است که وقتی انشاءالله این سد ساخته شد که حدودصد هزار کیلووات انرژی باتوجه به ۹۰۰ متر اختلاف ارتفاع بین دو دریاچه لار ولتیان تولید می‌کند ...

وحال که به‌همه جزئیات طرح ساختمان سد لار از ۲۵ سال پیش تاکنون واقف شدید بی‌مناسبت نیست بدانید که برای انجام این «مهم» این حضرات اعم از شخصیت های حقیقی و حقوقی و ایرانی وغیر ایرانی دست‌اندر کارند:

دستگاه اجرائی : سازمان آب منطقه‌ای تهران

مهندس مشاور :سرالکساندر گیب وشرکاء

پیمانکار : شرکت ساسر- سولتانس برای کارهای اکتشافی و سونداژ.

کمپانی ژنرال ژئوفیزیك برای عملیات لرزه نگاری .

شرکت الکتروسوند برای مطالعات آبهای زیر زمینی مازندران .

شرکت سهامی آبیاری سرتاسری برای مطالعات آبهای زیرزمینی تهران و بالاخره سازمان نقشه‌برداری کشور برای عملیات نقشه - برداری .

بار دیگر اجازه میخواهم، باهم همصداشویم و ازسازمان آب منطقه‌ای تهران که وارث چنین ارثیه‌ای با همچو سابقه‌ای کهن بخواهیم که بشتابید برای اجرای طرح قبل از آنکه برای پنجمین بار حوالی سال ۱۳۶۰ گزارش دیگری از «مطالعات» به‌وارث قانونی یا غیر قانونی دستگاه داده شود .چون همانطور که در این ربع قرن بار گناه بگردن گذشتگان است از این پس‌ادامه وضع طبعا تقصیر را متوجه مسئولان فعلی می‌کند !

مبارزه با ۶ نوع آفت عمومی اعلام شد

اطلاعات مردم

۳۱۱۰۸۰

همه روزه ازساعت ۶ تا ۷ بعد ازظهر نظریات شمارا منعکس می کنند

بیکاران درلاله‌زار

از صبح تاآخر شب عده‌ای بیکار در خیابان لاله‌زار پلاس هستند و اغلب با متلك گوئی میکنند ومانع کسب وکار دیگران میشوند یا اینکه مشغول قمار میشوند که مانع کسب میباشد . از مقامات مسئول تقاضا میشود این آقایان را ازشاد فرمایند .

کاسب لاله‌زار

بلافاصله آمدند

پس از مدتها دوندگی و این‌دروآن در زدن بالاخره شهرداری موافقت کرد که خیابان خاور واقع در نارمك را اسفالت کند و این کار هم‌شد .ولی‌درست‌از موقعیکه کار اسفالت این خیابان تمام شد ومقاطعه کار وسائل خود را جمع کردورفت بلافاصله مامورین آب آمدند وپس‌از آنان مامورین برق‌سررسیدند وتمام اسفالت خیابان را زیررو کردندو تشریف‌بردند وحالا این‌خیابان طوری خراب شده که‌ازاول‌هم که‌اسفالت نبود بدتر است‌از شهرداری تقاضا میشود بر اساس موافقتی که با سازمانهای مذکور دارد دستوردهند این خیابان را ترمیم کنند شاید اهالی‌چند روزی‌رنك اسفالت خیابان را ببینند .

مجتهدی

کلك مرغابی

شهرداری به‌صنف خشك شوئی ولباسشوئی باآب‌وتاب فراوان اعلام کرد که باتوافق اعضاء بمنظور رفاه حال مشتریان نرخهای قبلی را شکسته وارزان نموده‌اند . مردم نیز در وهله اول از لطف صنف لباسشوئی و شهرداری که‌در تثبیت‌قیمت ها وشکستن نرخها قدمی برداشته بودند متشکرشدند ولی حالا معلوم شد که تمام این کارها باصطلاح «کلك مرغابی »است چون نرخ شستشوواطوی یك پیراهن مردانه سالها ۱۰ ریال بود و حالابه لطف این «توافق» ۱۵ ریال شده است ، لذا از شهرداری تقاضا میشود چگونگی را روشن کنند .

حبیب‌اله -م

کیوسك پست تعطیل بود

برای سفارشی کردن یك نامه به کیوسك پست تلگراف و تلفن واقع در خیابان نظام آباد ایستگاه اسلامی مراجعه کردم بسته بود . مگر ساعت کار کیوسکهای مزبوراز کی شروع و کی خاتمه می‌یابد . ساعت ده صبح که مردم کار دارند بایستی کیوسك باز باشد تا ناگزیر نباشیم کیلو مترها راه برویم تا نامه‌ای را به پست برسانیم .

اسعدعامری

ساعت ۱۰ صبح روز ۴۹٫۷٫۲۹

ورقه المثنی لیسانس بدهند

اطلاع دارید که در صورت مفقود شدن گواهینامه یا اصل مدرك تحصیلی دانشده‌ی دانشگاه تهران ازدادن دیپلم مجددخودداری و پس از درج سه نوبت اگهی درروزنامه به جای ورقه لیسانس یا مدرك بالاتر یك گواهی مختصر و ناقص می دهند که غالبا صاحب چنین برگی در مراجع و موسسات اداری و فرهنگی چه در داخل و یا خارج دچار محظور میشود . در حالی که معلوم نیست دادن یك برگ دیگر دیپلم چه اشکالی برای دانشگاه می تواند داشته باشد .

اولا ممکن است اگر تصور شود که شخص دیگری ممکن است از آن سوء استفاده کند صرفنظر از مقررات جزائی که هست هیچ اشکالی ندارد زیرا کسی که قصد چنین کار خلافی را داشته باشد اصل دیپلم را هم جعل و چاپ می کند و اصولا این مطلب هیچ ارتباطی با صاحب ورقه اضافی ندارد حالا چه سوء استفاده بشود و یانشود.

ثانیا اگر گفته شود که مدرك مفقودشده وصاحب اصلی بخواهد از دو مدرك ازیك رشته استفاده کند اینهم تصوری غیرمنطقی است .

ثالثا - گم شدن مدرك تحصیلی هیچ ارتباطی به پرونده تحصیلی صاحب مدرك در دبیرخانه دانشگاه نداشته و بعبارت‌دیگر وقتی مدرك گم شد همراه آن پرونده و سوابق کم نشده و از اعتبار هم نمی افتد . بنابر مراتبی که گفته شد روی چه دلایلی دانشگاه از دادن مدرك مجدد خودداری می کند امری غیر معلوم است و شاید دلایل دیگری باشد که ما از آن بی اطلاعیم .

بجهات بالا از دانشگاه تهران درخواست می شود در این‌مورد تجدید نظر و لااقل مثل اسناد سجلی نسخه المثنی صادروبرای دقت و توجه بیشتر تحصیل کرده ها تمبر اضافی به دانشنامه راحتی تا پنجهزار ریال برقرار کنند و اگر مقررات این اجازه را نمی دهد همان گواهینامه دبیرخانه را به صورت عین برگ لیسانس بدون کم‌وکاست تسلیم نمایند نهایت درصدر آن جمله گواهینامه دبیرخانه دانشگاه را اضافه کنند .

جواد علیزاده

جاده نیمه‌کاره باشد

جاده ۴۵ متری سید خندان‌تا نارمك رسیده‌و در این قسمت تسهیلات فوق‌العاده در امرعبورو مرور این منطقه ایجاد کرده است ولی امتداد این جاده که طبق طرح بایستی‌به تهران‌پارس منصل میگشته بعهده تعویق افتاده است و آنچه فعلا مورد استفاده قرارمیگیرد جاده‌خاکی میباشد که‌عبوراز آن بلااشکال نخواهد بود. اگر شهرداری‌فعلا بودجه اسفالت این جاده را ندارد میتواند با ریختن نفت سیاه در آن از گردوخاك جلوگیری‌کند تاااهالی تهران پارس هم عوارض‌نوسازی‌را پرداخته‌اند حداقل بتوانند از یك جاده نیمه کاره استفاده کنند .

خداداد خدامردای

جدول کلمات متقاطع

شماره ۴۸۶۹

افقی :
۱- بزرك ترین نویسنده فلسفی قرن بیستم فرانسه که «سکه سازان» از تالیفات اوست - پایتخت کشور قایلند ۲- دوری - ازامراض ریوی - انتظاری از بزرگتران ! - دلیرو پهلوان ۳- تنش را بیکاره دارد ! - مردم کشوری را گویند - آزاد - مرطوب ٤ - حشره‌ایکه درچسبیدن مثل است - دستگاهی در بدن ! - شاعر ،بی هنر و پیچ پیچش خوانده !٥- درمان دردکند - کتابخانه‌یی در ایران - اسب اضافی - گاهی‌سردش را کشند ٦- قربانی معروف - عزیز عرب - از امراض چشمی ۷ - ضمیر اشاره - اینهم شب عید کارش سکه باشد - گونه - پیرو دین موسی را گویند ۸- مستی - نوعی تنبیه وادب کردن است - آنطرف چیزی را گویند۹- از بردنی‌هاست و آوردنی ها ! - واحدی در وزن - متاع فروش دوره‌گرد - ازآفات نباتی ۱۰- خانه و کاشانه - خسته بسیار زند - اینهم در افسون و جادو مهارت دارد ۱۱- زیادش ، پیشرفت آورد !- اگر نقلی باشد، نیکوتر است - دیواراست و پایه ساختمان - دردی شراب ۱۲ - واحدی در طول - از صفات پسته مرغوب -مجلسی‌برای ازدنیارفته‌یی ۱۳- فلز سرخ‌روی - در تیم‌فوتبال پست حساسی دارد - می‌زنند تا جنس فروشند- علامت نداشتن ۱٤- عددیست - نوعی بیماری که بر گلو می‌افتد - گاهی کله را بدان تشبیه کنند ! - روغنی در نقاشی ۱۵- خارجی ، روزنامه را گوید - کتاب معروفی از جامی .

عمودی :
۱- اثری از داستایوسکی - ریاضی‌دان مشهور فرانسوی که اصول هندسه ترسیمی را اختراع کرد ۲- رل کمترین در سینما - اثر معروف سروانتس - درویش کشد ۳- درنده و وحشی- رسوائیش که صدا کند مصیبت است ! - هم صحبت برهمن - پایتختی دراروپا ٤- کسی که ظاهرش ، برخلاف باطنش باشد - تیره و کدر - قدر و ارزش مرد بدان معلوم شود ٥- خرمن ماه - عیب‌وعار - اگرمربوط به اجناس است ، مرتب بالا میرود -رمق و توانائی ٦- از گرفتنی‌ها - پیوسته و ثابت قدم- از معروفترین خلیجهای آسیائی ۷- دریای عرب- بلبل به پایش ، چهچهه زند ! - از سلاح‌های سرد -جامه درویشان ۸- کتابی‌از فروید -در بین‌حبیبان خدا بجوئیدش ۹- ارزش وقیمت- گلی که در ساختن بنا روی‌سنك و آجر می‌کشند - رودی در اروپا- کوچك ۱۰- کم‌کم باید بسراغش رفت - از وسایل جدید آشپزی برقی - سوا شده ۱۱- گاهی با جایش رود - سختی و تنگی‌زندگی - دوست و رفیق - یکی از جهات ۱۲- ترشح‌آب - شهری چسبیده به تهران - براکثر سیگار هاتوان دید ۱۳- از کمپانیهای معروف داروسازی - چشمش در زیبایی شهره باشد - از باد های خطرناك - از انواع هواپیما ۱٤- ضمیرمفرد -مقرفرمانروائی لوئی‌پانزده‌وشانزده در فرانسه بود- از نازل شدنی ها ۱۵- از شاعران قرن یازدهم هجری که به سبك هندی شعر میسرود و ملك‌الشعرای دربار شاه‌جهان بود- چیزی که حاجتی به بیانش‌نباشد !

حل‌جدول شماره ۴۸۶۸

اژدها

-۲۳۴-

III

نوسنده : احمداحرار

سالها بود که امامقلیخان در اوایل شب به بستر میرفت و حتی در سفر نیز این نظم را بهم نمیزد . کهولت سن اقتضا میکرد که از بیخوابی پرهیزد و بیشتر مراقب سلامتی‌خود باشد . اما این زمان دیگر نه خواب بچشمش می‌آمد،نه‌از بیخوابی آزرده میشد، نه رعایت نظم‌و اعتدال برایش مفهومی داشت. حس میکرد که به انتهای راه،بنقطه پایان‌زندگی رسیده است. حس میکرد درست روی مرز هست ونیست آیستاده وفراروی او ، کران تابکران ، ابدیت همچون صحرای بی‌انتها وناشناسی درتاریکی شب دامان گسترده است. تا این وادی بی‌انتها قدمی بیشتر فاصله نداشت. درین فاصله فقط میتوانست بگذشته فکر کند و خاطرات تلخ و شیرین زندگی رادر خاطر مرورده‌د. اما خاطر افسرده و نژند او جز به تلخی‌ها تسلیم نمیشد.

ساعات درازی را در آن شبانروز دیرگذر، امامقلیخان یکسره باخدای خویش راز گفته وزاریها کرده بود. بعد از سالهای سال این اواخر عادت کرده بود که گاهی دروازه‌های‌چشم رابروی اشك بگشاید،اما هرگز در همه عمر خویش ، حتی در سالهای کودکی ، آنچنان نگریسته بود . بنظرش میرسید که دانه‌های اشك غبار اندوه را از دلش میزداید و بار غم را در سینه‌اش سبب میکند. بهمین سبب نیز سیلاب اشك را بعنوان مونس و ندیم خلوت خویش پذیرفته بود واز گریستن خسته نمیشد .

امامقلیخان مردی نبود که ازسختی وتلخی زندگانی روی ترش کند،اما انتظار آنرا هم نداشت که زندگی‌او بدانگونه تمام شود. بگونه یك زندگانی ننگین و عاری از افتخار . باخود می‌اندیشید که شاید آن سرنوشت یکفاره گناهی در حق او مقدر شده است و براثر این فکر، ذهن خود را میکاوید اما به‌گناهی که شایسته آن عقوبت باشد دست نمی‌یافت .

عمر او یکسره در خدمت صادقانه بدودمان صفوی گذشته بود .زندگی خود را بالمره وقف آن کرده بود که باآنچه در قوه‌دارد برآبروی‌دین ودولت قزلباش بیفزاید . در تمامی حیات طولانی خود هدف و مقصودی نداشت مگر آنکه یگانگی ویکرنگی ویکجهتی ومراتب ارادت و اخلاص خود را در قبال دولت صفوی ظاهر ساخته سرمشقی برای سایرخدمه‌و تربیت یافتگان این دولت بشمارآید. وعجبا که اینك نقش‌آفرین تقدیر ، او را دستخوش سرنوشتی عجیب و حیرت‌انگیز قرارداده، طومارحکومت وحیاتش را بامهر باطله بیدولتی و نمك بحرامی و طمع کردن در تاج‌و تخت و شوریدن و دسیسه چیدن‌بر ضد پادشاه و دولت صفوی درهم می‌نوردید .

شانه‌های والی‌فارس ، علیرغم‌استحکام واستقامت پولاد گونه‌اش ، از کشیدن چنین‌اتهامی ناتوان بود.این بارسنگین‌تر ونگین‌تر از ان بود که امامقلیخان بردوش کشیده بحود بوادی ابدیت از فشار آن نالان وگریان نباشد.

جان‌باآنکه میدانست آنقدرها زنده نخواهد ماند نامجبور باشد داغ چنان ننگی را برجبین خود تحمل کند و باوجود آنکه حدس میزد شاه‌صفی عزم خود را جزم کرده‌است تا دولت فارس را ازهم بپاشد و خاندان او را تارومار ساخته از موضع قدرت بزیر بکشد، معهذا حتی قادر نبود خود را بدین بهانه تسکین‌بدهد وعذرپذیر شود که دنیا، پس مرگ‌ما چه دریا -چه سراب . از تصور آنکه در گور تیره نیز دامان کفنش به‌لکه نمك ناشناسی و ناسپاسی آلوده باشد رنج‌میبرد وبرسرنوشت‌خودمیگریست.

این رنج وسرشکی که اندیشه‌های تلخ ورنج‌آمیز او بدنبال می‌آورد ، فضای جادی را که امامقلیخان در آن خلوت‌گزیده‌بود می‌انباشت‌وجایی برای هیچ چیز بافی نمیگذاشت .

رنجها و اشکهای سردار سالخورده، تنها همدم او در آن کنج انزوابود. بجز آن نه‌فکری در خاطرامامقلیخان راه می‌یافت ، نه او را بچیز دیگری اعتنابود .کوشش امامقلیخان برای تغییر دادن تقدیر و التیام بخشیدن به‌شرایط ناگواری که با شورش داود و عکس‌العمل‌های فرزندانش در قبال سلطنت شاه‌صفی‌پیش‌آمده بود، به‌شکست قطعی انجامیده و کمترین امیدی نگذاشته بود . ازینرو دیگر برای او اهمیتی نداشت که ببیند یا نبیند درآنسوی چادر چه میگذرد .

بزم ، جنك ، عدالت ، شقاوت ، سکست ، فتح ،کامیابی، ناکامی همه وهمه در قاموس زندگی و تفکرات‌او مفاهیم خود را از دست داده بودند. حتی دلش در هوای دیدن پسرانش نمی‌تپید . همه‌چیز را گنك وهمه‌کس را غریبه می‌انگاشت . غرور در وجودش مرده بود. خون دررگهایش بسردی میگرائید . عشقی در قلبش شعله نمی‌کشید . سودائی در سرش نمی‌جوشید .این‌علقه‌هاهمه اززندگی، از شور زنده بودن ریشه میگرفت و برای مردی که طومار زندگی او به انتها رسیده بود، مردی‌که اززندگی جدا شده بود، چه معنی میتوانست داشته باشد ؟

امامقلیخان چنان در خلسه تلخ و محنت‌زای خویش فرو رفته بود که حتی صدای‌غریدن فشفشه‌ها وتوپهای آتش‌بازی‌را درنمی‌یافت. دنیای‌آنسوی چادر را بکلی فراموش کرده بود و از اینکه دیگر کسی برای داخل شدن بچادر مراجعه نمیکرد ، از اینکه ساعتها میگذشت‌و پسرانش هم سراغی از وی نگرفته بودند تعجب نمیکرد.

حتی ورود مردانی هم‌که بدون‌اطلاع واجازه ، ناگهان بحریم خلوت وی وارد شدند، تعجبش رابرنیانگیخت .

نیـــــازمندیهـــــای شمـــــا

اثاثیه

خرید

بازرگانی کیهان
تلفن ۷۶۳۷۷۶

خریدار نقدی همه رقم فرش کهنه و نو جهت صادرات روزولت میدان ۲۵ شهریور

فروشگاه فرش طوسی فرشهای کهنه‌ونوسنگین قیمت شما را جهت صادرات از سایرین بهتر میخرد، تلفن ۷۵۹۰۲۹

فروشگاه نادر ۳۵۲۳۶۶ فرش های کهنه و نو، یخچال، تلویزیون، اجاق گازو کلیه لوازم برقی وچوبی منزل‌منصفانه خریدار است.

فروشگاه فرش صمد تلفن ۴۹۹۸۵ خریدار همه‌نوع فرش های نوو کهنه‌وسایر لوازم منزل واشیاء قدیمی چلچراغ ظروف‌بلوروچینی ورشو

فروشگاه شایان۶۱۳۳۸۱ خریدار قالی قالیچه‌کهنه ونویخچال، تلویزیون وسایرلوازم‌منزل

فروشگاه تهران کالا تلفن ۶۹۲۳۶ خریدار هر نوع فرشهای نو و کهنه و لوازم منزل

نمایشگاه فرش گلشن۶۲۱۴۲۱ همه‌نو فرشهای کهنه خریداریم وهمه رقم فرش نو موجود می باشد فرشهای کهنه‌بانو‌معاوضه میشود خیابان پهلوی بالای ایستگاه بیمه جنب بانک ملی یوسف‌آباد.

فرش جعفری شمیران خریدار فرش های‌نو و کهنه تلفن ۸۵۲۰۳۱

فرش اردیبهشت تلفن ۶۸۱۶۴ قالی و قالیچه کهنه وقدیمی‌شما جهت صادرات خریداری میشود

فروشگاه‌آستارا ۶۶۴۰۲ خریداریخچال،تلویزیون فرش‌و کلیه لوازم منزل

فرش خواجه نصیر ۷۳۶۹۰ بهترین خریدار و معاوضه فرش کهنه ونوجهت صادرات
۱-۲۵ آ- ۵۶۸۵

فروشگاه ونمایشگاه آسیا یخچال - تلویزیون - اجاق گاز و فرش شما را عادلانه خریداریم شاه چهارراه پیروز تلفن ۶۱۲۸۳۲

فروشگاه خالقی
تلفن ۳۵۲۰۹۰
فرش کهنه و نو و یخچال تلویزیون لوازم منزل شما را خریداریم.

فروشگاه مشرق۴۹۳۲۷
خریدار فرش و اثاثیه منزل
۱-۲۶ آ- ۵۶۸۳

فروشگاه آریا تلفن ۴۹۳۹۳ بهترین خریدار یخچال نفتی و برقی، فرش، تلویزیون خیابان شاه
۱-۱۳ آ-۵۸۴۳

فروشگاه ایران فرش
تلفن ۷۷۴۹۷۳
کلیه لوازم شما بهر مبلغ باشد بیشتر از سایرین نقدخریداریم
آ- ۵۴۲۱

فروشگاه‌آرمان تلفن۶۹۶۳۳ چراغ گاز و هر نوع یخچال‌نفتی بهترین خریدار تلویزیون‌فرش

فرش شفیعی ۷۵۵۵۲۹

فروشگاه‌بختیاری تلفن۷۵۹۳۲۹ بهترین خریدار کلیه لوازم‌منزل

فرش رضوی ۷۶۴۸۰۰

فرش فروردین تلفن۴۳۰۸۵ بهترین خریدار فرش های کهنه و نو.

فروش دست‌دوم

بعلت مسافرت فوری
مقداری اجناس لوکس و البسه نو و دست دوم زنانه خارجی به فروش میرسد به خیابان ثریا بین ایرانشهر و فرصت شماره ۱۳۳ مراجعه فرمائید.
۱-۲ آ-۵۷۶۸

انواع لباس زمستانی مردانه و زنانه کاپشن رنگی دست‌دوم امیرآباد روبروی‌پارک فرح‌انتهای خیابان بهمن پلاک ۷۱ به علت مسافرت فورا به فروش میرسد
۱-۲ آ-۲۱۹۶۵

مقداری لباس زنانه خارجی و ایرانی دست دوم بعلت مسافرت بفروش میرسد خیابان خردمند شمالی کوچه شیده پلاک ۴ تلفن ۶۲۷۹۲۱
آ-۵۸۲۷

فروش دست‌اول

فروشگاه کاموا
مصری
فرح ۴ راه تخت‌طاوس

یک اگازیون بی‌نظیر فروش
تلویزیون باماهی ۹۵ تومان
بخریداران محترم تلویزیون یک
(آنتن مجانی)
داده میشود - ۲۴ اسفند بازار ایران طبقه سوم
سازمان روکا
تلفن: ۴۵۷۷۱

کرایه
کرایه هرنوع ماشین‌تحریر بنگاه فنی ناصر تلفن۷۵۶۲۰۵ دروازه‌دولت مقابل سعدی

مبل ودکوراسیون

پرده دوزی ارجمند ۳۳۷۳۷۰

پیراهن مبل: ۳۳۹۵۰۵
تعویض پارچه مبل: ۳۳۹۵۰۵
پرده دوزی شهرزاد ۳۳۹۵۰۵

دکور نوین
سازنده بهترین مدلهای روز جاده تهران‌نو خیابان ترقی ۷۳۱۸۹
۱-۱۲ آ-۵۷۳۵

شستشوی مبل وفرش

شستشوی‌مبل وفرش کلین سرویس مهر مبنکر و پیشرو نظافت مبل فرش در جای خود بامواد آزمایش شده بادستگاه منحصر بفرد تلفن ۹۵۲۵۴۶

شستشوی مبل و فرش ادیب مبل و فرش تشکهای ماشین درجای خود تمیز میشود - ۹۵۲۴۵۴

شستشوی مبل و فرش ساحل نظافت مبلمان و پلیش بوسیله دستگاه برقی در جای خود ۹۵۶۵۶۵

کارخانه‌قالیشوئی اطلس باسابقه و مجهز برفوگری و رنگ‌برداری تلفن ۹۶۰۲۹۸

دوراکلین سرویس آمریکا
خشکشوئی مبلمان فرش، موکت، صندلی و سقف اتومبیل در محل تلفنهای ۷۵۸۳۹۵ و ۷۵۸۳۹۶ و ۷۳۶۸۳

کارخانه قالیشوئی ادیب
مجهز به کلیه وسایل۹۵۸۹۵۰

کارخانه مجهزقالیشوئی تاول ماستر ایران
۷۵۸۳۹۵ و ۷۵۸۳۹۶ و ۷۳۶۸۳

قالیشوئی ماژستیک
بانضمام سرویس مبل‌شوئی تلفن ۳۱۰۳۷۵

کارخانه قالی شوئی داوید فردوسی ۱۳۱ تلفن ۳۱۲۵۴۲

گاز

اساگاز
«پخش گاز»
۴۴۸۰۲ - ۴۶۷۶۶
۶۹۷۴۵
سرویس
۶۱۲۴۷۱

پخش گاز
شرکت بوتا گاز از۷ونیم صبح تا ۸ شب تلفنهای ۳۳۳۲۲۳ - ۳۳۳۳۸۹

پخش گاز شرکت بوتان
بوتان
از ۷ صبح تا ۹ شب با تلفنهای ۵۲۰۵۱ و ۵۲۰۵۱(؟) ۲۳۸۲۲۱ و ۲۳۸۲۲۲ و ۲۲۴۹۶ آماده قبول سفارشات مشتریان محترم خود در تهران میباشد

پرسی کان
گازوسرویس از ۷ صبح تا ۱۰ شب
تلفنهای
۶۴۵۹۱ تا ۹۵
و ۶۵۲۴۰
و ۴۲۹۹۰
۴۲۲۴۷

ایرانگاز
همه روزه از ساعت ۷ صبح الی ۱۱ شب
تلفن پخش گاز ۶۱۱۳۰۱

نصب آنتن
اهم الکترونیک سرویس
نصب آنتن‌های امپریال
سرویسهای‌سیار این شرکت همه روزه در تمام نقاط تهران بویژه شمیرانات آماده نصب آنتن و تنظیم کانال آموزشی میباشند تلفن ۶۲۴۸۱۷

نصب آنتن فوری
تمام کانال خارجی فادا با قیمت مناسب دیاموند تلفن۳۵۱۱۲۰

تعمیرات

تلویزیون

تعمیر تلویزیون الکترون
تلفن ۷۶۳۶۸۳
تعمیر تلویزیون های R.C.A شاوب لورنس - تلفنکن -سیبیرا فیلیپس سایر مارکها و نصب کنورتور و آنتن تمام کانال. سرویس مجهز سیار بویژه شمیرانات.

تلویزیون سرویس
R.C.A-R.T.I
تعمیر تلویزیونهای شاوب‌لورنس اروپائی و آمریکا
سرویس سیاردر تمام‌ساعات‌هفته
تلفن - ۷۶۵۰۲۷

یگانه تعمیرگاه مجهز R.C.A-R.T.I
تعمیر تلویزیون های‌فیلیپس شاوب لورنس تلفونکن وستینگهاوس بلاپونکت-زیمنس گروندیک امرسون فیلکوجنرال الکتریک مدیاتور و سایر مارک های اروپائی امریکائی با ارزانترین قیمت مجهز سیار تعمیر و گارانتی مینماید تلفن - ۴۲۷۳۳ و ۶۹۵۱۴
۱-۶ آ- ۵۶۷۲

غرب الکترونیک
تعمیرگاه مجهزتلویزیون
۲۰ ٪ تخفیف ۷۰۴۵۰
کلیه لوازم‌مصرفی این‌تعمیرگاه از نوع اصلی بوده وبمدت ۱۲ ماه کتبا ضمانت‌میشود سرویس سیار.

تلویزیون سرویس
خاورمیانه تلفن۳۳۲۳۱۷
R.C.A-R.T.A اروپائی
تعمیر تلویزیونها امریکایی دمونت، ژنرال الکتریک، فیلیپس بلاپونکت، سیبرا، شاوب‌لورنس و غیره با سرویس سیار درهر نقطه تهران.

تعمیرگاه تلویزیونهای
شاوب لورنس
تلفن دفترتعمیرگاه
تلفن سرویس فوری
۹۶۱۸۸۰

سرویس تلویزیون گارانتی تلفن ۶۲۸۳۷۱
سرویس سیار R.C.A-R.T.A شاوب‌لورنس. فیلیپس‌ومدیاتور جنرال الکتریک سیبرا در تمام ساعات در منازل‌در تهران‌بویژه شمیرانات و نصب کنورتور

تلویزیون سرویس
R.C.A-R.T.I
تعمیر انواع تلویزیون مجهز سرویس سیار و تضمین کتبی ۳۱۳۲۷۸ و ۳۱۳۲۶۲

تعمیرگاه کالای فیلیپس ۳۳۶۶۱۵

تلفن تعمیرگاه مجاز ۹۶۰۵۴۶

تلویزیون شما فوری در منزل تعمیر میشود.
۱-۱۵ آ- ۵۷۴۹

موسسه مهندسی عباسپور
تعمیر کلیه تلویزیون های اروپائی و آمریکائی سی متری نارمک ایستگاه دفتر شماره۴۰۳ تلفن ۷۹۶۴۶۷
آ- ۵۸۲۵

یخچال
تعمیرگاه یخچال فریجیدر
تحت نظر متخصصین ورزیده با ۳۰ سال سابقه درامور یخچال ضمنا لوازم یدکی موجود تلفن ۷۲۳۳۶

بخاری

تکنیسین آریا ۷۶۴۶۰۸ رنگ و سرویس بخاری باحمل ونقل ۶۰۰ ریال سرویس آبگرمکن - روکش‌برزنت کولر

جنرال سرویس
تعمیرات ورنگ انواع بخاری
آبگرمکن - شوفاژ
تلفن ۷۹۳۰۵۷

سرویس بخاری ۱۵۰ ریال رنگ سرویس ۶۰۰ ریال تلفن ۷۸۰۱۲۵

تعمیرگاه جنرال
سرویس آبگرمکن - بخاری - کولر- یخچال اجاق گاز- شوفاژ (رنگ بخاری تا آخر آبان) پذیرفته میشود تلفنهای ۶۲۱۰۶۱ و ۷۹۱۰۸۸
۱-۳۶ آ-۵۸۲۸

شوفاژ
جنرال سرویس
سرویس‌شوفاژ۷۹۳۰۵۷
سرویس شوفاژ تلفن ۷۸۰۱۲۵
۱-۳۰ آ- ۴۶۲۷

پلار
سرویس: ۳۱۲۵۴۷

کولر

روکش کولر
روکش‌وسرویس کولر
بخاری، آبگرمکن
۷۹۳۸۹۷

روکش‌برزنتی کولر تلفن۷۸۰۱۲۵

روکش کولر
سازمان صنعتی فرحی مرکز پخش چادر کولر درایران تلفن ۳۳۷۷۹۸

کارگاه فنی فردوسی رنگ و سرویس همه‌نوع بخاری با حمل و نقل ۶۰ تومان سرویس و روکش برزنتی کولر تلفن ۹۶۰۹۰۴

روکش کولر
کالی
بهترین مُحافظ برای کولرشماست
نمایشگاه رحمتیان
فردوسی‌جنب‌کوچه‌برلن
تلفن ۳۰۴۲۵۰

روکش‌وسرویس کولر تلفن ۷۶۴۶۰۸

موسسه فنی
ایران‌تک
روکش کولر
رنگ وسرویس بخاری
تلفن ۹۷۲۱۸۱

فروش اتومبیل

رامبلر
مدل ۶۱
رامبلر استیشن مدل ۶۱ اتوماتیک ۶ سلیندر تمیز وبنز مدل ۶۰ - ۲۲۰اف تمیز واپل ۶۱ رکورد از ساعت ۵ تا ۸ اتومبیل چمن ۹۶۳۷۴۹
۱-۶ آ- ۵۶۲۹

بی. ام. و
مدل ۷۰
درگمرک بدون واسطه به‌فروش میرسد تلفن ۹۵۶۷۰۸
۱-۳ آ-۲۱۸۶۳

کامارو
مدل ۷۰
شورلت کامارو ۷۰ نقدا بدون واسطه به فروش میرسد تلفن ۷۷۴۰۶۵
آ-۵۷۴۹

فورد کروسر
مدل ۶۵
به قیمت مناسب بفروش می رسدتلفن ۶۲۲۸۰۶ از ساعت ۱½ بعد از ظهر تماس بگیرید.
آ-۵۷۶۵

کوگار
مدل ۶۹
یکدستگاه کوگار مدل ۶۹رنگ آلبالوئی فرمان هیدرولیک با تهویه و ضبط صوت استریونو بفروش میرسد لطفا صبحها از ۱۰ تا ۱۲ بعد از ظهرها از ۴ تا ۶ با تلفن ۸۵۹۶۶ تماس بگیرید.
آ- ۵۸۴۴

دوج‌دارت مدل ۶۹ با کولر	
فیات مدل ۶۸	۱۱۰۰
فولکس مدل ۶۹	۱۳۰۰
مینی‌ماینر مدل۶۵	۸۵۰
مینی ماینر مدل ۶۹	۸۵۰
مینی‌ماینر مدل ۶۹	۱۰۰۰
فولکس‌واگن کارمن مدل ۶۴	
فولکس‌واگن‌مدل۶۶	۱۳۰۰
بنز ۱۹۰ مدل ۶۵	
پیکان تمیز مدل ۶۸	
شورلت مدل ۶۶ با کولر	
فورد کوگار مدل ۶۹	
فولکس واگن اتوماتیک مدل ۶۸	

نمایشگاه اتومبیل فانتوم‌خیابان عباس‌آباد مابین چهارراه فرح‌و چهارراه قصر تلفن ۷۶۱۰۷۴
آ- ۵۸۵۸

بنز ۲۸۰ مدل ۷۰
بنز ۲۸۰ مدل ۶۹ نمره‌نشده
بنز ۲۵۰ مدل ۶۷
پژو استیشن ۴۰۴ مدل ۶۸
پژو ۴۰۴ -۳۵۰ مدل ۶۸
تلفن ۷۰۴۰۳
۱-۲ آ-۵۷۹۶

خرید

ژیان دست‌دوم خریداریم تلفن۵۴۹۶۶۶و۹۵۰۰۹۰

آریاوشاهین شما را خریداریم‌سیمتری‌نارمک نخل طلا ۷۹۵۳۹۲

اتومبیل شمارا خریداریم اتومبیل نقد و اقساط در اختیار شماست نمایشگاه افشین - ۷۷۵۱۸۸

فروشگاههای اتومبیل

انواع جیپ ولندرور و وانت موجود ۴۷۰۷۵

نماینده رسمی اریا شاهین جیپ به نقد و اقساط نمایشگاههای
شریف‌امیریه تلفن ۴۳۴۳۷ پهلوی اول‌پارک‌ساعی ۶۳۳۷۴۴
۱-۲۶ آ- ۵۵۵۹

برای اتومبیل شما

فروشگاه و تعمیرگاه پیکان با کادر مجهز و متخصصین ورزیده در اختیار شما مسروری ۹۵۵۵۹۵
آ-۵۷۴۸

شرکت نریمان
وارد کننده مستقیم قطعات
سیتروئن. وانتوزیان
فروش کلی و جزئی تخفیف فوق‌العاده حشمت الدوله غربی ۴۲۲ ساعت کار ۷ صبح الی ۱½ بعداز ظهر و از ۴½ الی ۷بعداز ظهر تلفن ۹۵۰۱۱۱

روکش‌صندلی
اتومبیل
کالی
خیلی فوری
نصب میشود
نمایشگاه رحمتیان
فردوسی‌جنب‌کوچه‌برلن
تلفن ۳۰۴۲۵۰

کارچیر
روکش آماده صندلی
اتومبیل
روکش کولر
نمایشگاه ایرانشهر
تلفن ۶۱۲۳۵۲

کرایه

اتو لوکس
اتومبیلهای تشریفاتی با راننده برای داخلو خارج‌تهران میدان فردوسی تلفن۴۴۶۰۵و۶۱۱۲۷۰

کالج بار
بارکش شهر وحومه
بیمه اثاثیه منزل
تلفن
۴۱۱۱۱
۶۱۱۱۱۱

خاور تاکسی
اتومبیل کرایه با راننده و بدون راننده فرح جنوبی خیابان منصور ۷۳۳۳۵
۱-۲۵ آ-۵۷۳۶

جرثقیل و تریلر جاسب تلفن ۲۵۷۶۵ و ۲۷۸۱۸

میدان شاه
جرثقیل توکل
۲۲۷۵۵
پلاک ۵۰۶۹۱
۵۱۴

اتوآسیا
در تمام مدت شبانه روز اتومبیلهای آخرین سیستم به راننده بدون راننده داخل و خارج تلفن ۷۴۹۸۰ و ۷۱۶۲۰

جرثقیل پارس ۷۸۶۶۳
مجهز به انواع جرثقیل های ثابت وگردان تلفن ۷۸۱۱۱۳
آ- ۵۶۹۶

قابل توجه شرکتها
یکدستگاه اتومبیل فورد استیشن آمریکایی ۹ نفره مدل بالا با راننده پایه یك كه‌دارای تجربه کافی میباشد داخل‌و خارج از شهر آماده کار است ۶۲۶۳۴۸
۱-۴ آ- ۵۵۸۲

کرایه بدون راننده
مرکز اتومبیل ایران
آریا شاهین پیکان ساعتی ۱۳۰ریال کرایه میدهد تلفن ۷۶۵۵۴۳ و ۷۵۹۳۵۶آدرس‌جاده قدیم شمیران جنب سینما پاسفیک خیابان کاج پلاك ۶۰۶
۱-۱۰ آ- ۵۴۵۵

ام آ-اس
اتوبوس و مینی‌بوس دربست برای کارخانجات وموسسات و مسافرت‌های دسته‌جمعی - تلفن ۹۷۰۸۱۴

املاک ومستغلات

فروش

آژانس شایسته ۳۰۵۳۴۹ مرکز عمده معاملات املاك در شهر و شمیرانات

فروشنده اراضی تهران‌پارس نارمك امینی تلفن۷۹۰۰۹۰

لاله‌زار بنگاه کوشان۳۳۹۷۸۴ فروشنده املاك در همه‌جا لطفا باتلفن دستور فروش بفرمائید
۱-۲۰ آ- ۴۸۵۹۲

خانه فروشی

خانه و زمین تهران‌نو نقد و اقساط فروشی ۷۸۱۹۴۱
۱-۲۵ آ- ۴۷۶۲

دوباب خانه‌ویلائی شخصی سازواقع در خیابان‌قدیم‌شمیران ایستگاه سیدخندان خیابان خواجه عبداله انصاری بفروش میرسد تلفن ۷۷۲۲۷۲
۱-۳ آ- ۵۶۰۱

خانه‌ای با تلفن و هشت‌اطاق درخیابان‌ملك‌الشعرای بهار برای اجاره یا فروش تلفن ۲۵۶۴۳ تماس بگیرید
۱-۵ آ-۵۷۷۷

یکدستگاه ساختمان ویلائی به مساحت ۴۰۰ متر مربع در فرمانیه‌شمیران‌خیابان نداانتهای خیابان هنگامه شامل سالن ناهارخوری۳ اتاق خواب‌سرویس کامل لوله‌کشی شوفاژ استخر به مبلغ دویست و پنجاه هزار تومان بدون واسطه به‌فروش‌می رسد تلفنهای ۸۸۱۸۹۰ و ۸۸۱۲۸۷
۱-۲ آ- ۲۲۰۳۳

عباس آباد اندیشه ۳
یك‌باب خانه شمالی مساحت ۲۴۰ متر دارای ۱۰ اطاق برق تلفن درب ماشین‌رو تخلیه به فروش‌میرسد تلفن ۷۶۵۸۴۳
آ- ۵۷۵۵

خانه فروشی در بهترین نقطه تهران ویلا با کلیه وسائل به فروش میرسد تلفن ۹۷۳۵۸۶
۱-۲ آ-۲۱۸۵۳

منزلی شمالی۳۶۰ متر زیربنا دو طبقه هفت اطاق امیرآباد شمالی فروشی‌مقطوع ۲۰۰تومان بدون‌واسطه‌تلفن ۳۰۳۲۰۷داخلی ۴۱
آ- ۵۸۳۰

خیابان تاج و خیابان آلستوم روبروی دیوار کارخانه برق آلستوم مستغلاتی‌سه طبقه‌دارای ۱۳ اطاق با سرویس کامل آب و برق اف اف به مساحت ۳۴۸ متر با قیمت مناسب به فروش میرسدیا با ساختمانهای کلنگی و زمین معاوضه میشود تلفن ۹۷۴۸۸۸

ویلا فروشی
خیابان‌شمیران -سیدخندان- خیابان ملکشاهی -خانه‌فروشی بمساحت ۲۸۸ متر دارای سه اطاق و پنج‌باب مغازه دو نبش‌به مبلغ صد وشصت هزار تومان. بنگاه سیدخندان‌تلفن ۷۷۰۷۹۴
۱-۲ آ-۴۸۶۶۶

ویلا کنار دریا
در ساحل دریای مازندران ویلای مدرن و مبله باقیمت بسیارارزان بفروش می رسد دفتر دادوستد تلفن های ۷۵۶۰۹۹ و۷۵۷۰۳۱

باغ فروشی
یك باغ مشجر با درخت های کهن و ساختمان قدیمی چاه‌آب برق و تلفن به مساحت ۱۷۳۰ متر واقع در اول خیابان فرمانیه بعلت مسافرت فوری به فروش میرسد صبحها تا ساعت ۱۱ و ۵ بعد از ظهر به بعد به تلفن ۸۵۱۸۸۴ تماس حاصل شود
آ- ۵۸۲۳

زمین فروشی
فروش اراضی‌کوی مهر
بین تهران‌پارس و نارمك (کوی مهر)زمین‌به قطعات ۳۰۰ تا ۵۰۰ متر بـاخیابانهای‌اسفالت شده از قرارمتری ۸۰۰ تا۱۰۰۰ ریال نصف نقد و نصف به اقساط ۲۰ ماهه به فروش می رسد دفتر املاك آسیا تلفن ۷۹۳۹۲۶
۱-۱۰ آ- ۲۲۰۴۳

۹۰۰ متر زمین مرغوب قابل تفکیك در بهترین نقطه صاحبقرانیه فوری بفروش میرسد. تلفن ۳۱۱۲۲۴

شمابايد
میلیونر
بشوید

اولین قدم را باخرید ۹۰۰ مترزمین ساختمانی باآب‌لوله‌کشی و برق متری ۱۵ تومان نقد و اقساط در کرج بردارید تلفن ۶۲۲۴۶۶
۱-۲ آ-۵۷۶۷

ساده‌ترین راه خوشبختی و سعادت باپرداخت مبلغی ناچیز صاحب زمین و خانه شوید زمینهای مرغوب در بهترین موقعیت مناسب باغ وویلاسازی باترقی سریع.

ملاردویلا

بقیمت بسیار ارزان وشرایط سهل نصف نقد و نصف باقساط ۱۵ ماهه بدون هیچگونه‌مخارجی از قبیل کمیسیون حق‌العمل قیمت متری ۵ تومان به بالا
زمینهای بسیارارزان‌ومرغوب در کمترین فاصله ازمرکزشهر با آب و برق موجود خاك بسیار مستعد تفکیك شده با خیابان‌بندی درختکاری و اسفالت هر قطعه دارای سند مالکیت اختصاصی بدون هیچگونه اشکال اداری واقع در بین دو جاده تهران کرج (جنوب‌شاهراه تهران‌کرج (اتوبان) و جاده قدیم تهران کرج) که علاوه بر اسفالت‌کاری وبلواربندی داخلی زمینها ازهردو جاده نیز تاسرزمینها اسفالت میباشد.
نماینده انحصاری فروش زمینهای ملاردویلا و گلستان آژانس شایسته تلفن ۳۰۵۳۴۹
دفتر فروش‌زمینهای‌ملاردویلا و گلستان - تهران از اسلامبول اول لاله‌زارنو مقابل سینما مترویل طبقه دوم آژانس‌شایسته
۱-۳ آ-۵۸۲۰

دفتر جعفری
اعلام میدارد
خریدار و فروشنده اراضی شمیرانات دروس. قیطریه. داودیه و غیره

فروش چند دستگاه‌خانه
نوساز مدرن در دروس نشانی قلهك دولت نشاط ۸۶۱۸۶۱
۱-۳ آ- ۵۵۰۶

بالاتر از میدان‌داریوش منشعب از خیابان ۴۵ متری(سیدخندان‌نارمك) زمین بقطعات ۳۰۰ الی ۵۰۰ متر بر خیابانهای ۱۲ و ۱۶ متری نصف نقد و نصف اقساط ۲۴ ماهه متری ۷۰ الی ۱۰۰ تومان بفروش میرسد. دفتر محمدی سیدخندان مقابل نمایشگاه‌مسکویچ تلفن ۷۷۱۱۵۵

گلستان

به‌قیمت‌بسیار ارزان نصف‌نقد و نصف باقساط ۱۲ ماهه بدون هیچگونه مخارجی از قبیل کمیسیون حق‌العمل و غیره.
قسمتی از اراضی گلستان‌واقع در اول جاده ملاردویلا جنب نیروگاه عظیم برق شهریار به فاصله ۳٫۵ کیلومتر از اتوبان کرج تفکیك شده به قطعات ۱۰۰۰ متری با خیابان‌بندی و اسفالت شده مناسب باغ وویلا سازی آماده فروش.
نماینده انحصاری زمینهای ملاردویلا و گلستان آژانس شایسته تلفن ۳۰۵۳۴۹
آ-۵۸۲۱

زمین با آب و برق ۲۱ کیلو متری تهران بر جاده علیشاه‌عوض مقابل باغ قدس به فروش میرسد تلفن۳۱۲۴۹۸
۱-۱۰ آ-۴۶۴۴۴

خرید وفروش‌زمین‌های سعادت آباد ومکانیر تلفن ۳۳۹۰۶۷ و ۳۳۶۸۸۵

فروش و سرقفلی

هتل پانسیون واگذاری
دایره هفت حوض نارمك با کلیه وسایل وجواز با قیمت مناسب واگذار میشود تلفن - ۷۹۶۸۴۶
۱-۵ آ- ۲۰۶۸۳

مغازه واگذاری

واگذار میشود
یکباب مغازه واقع در منوچهری چهارراه کنت شماره ۶۷ بابرق سه‌فاز و آب وتلفن واگذار می‌شود. به‌تلفن ۹۷۳۲۴۳ مراجعه شود.

اوکازیون
روزولت شمالی
یکدهنه مغازه بزرگ با آب و برق و کولر به قیمت مناسب به فروش میرسد تلفن ۶۲۳۶۹۷
۱-۲ آ-۵۷۳۱

کارگاه
دوباب کارگاه فنی با یك زیرزمین واقع در خیابان قزوین چهارراه ملك‌جنب مسجدمطهری بفروش میرسد تلفن ۲۹۵۴۷
۱-۲ آ-۵۷۲۹

سالن خشکشوئی دو طبقه در بهترین نقطه نارمك بفروش میرسد تلفن ۷۹۱۰۲۰
۱-۲ آ-۵۷۴۰

فروشگاه مرغ نمونه خیابان شاه چهارراه اسکندری باتمام تجهیزات به فروش میرسدتلفن ۹۵۴۱۶۴
۱-۳ آ-۵۷۹۷

اجاره‌داده‌میشود

آپارتمان اجاره
در خیابان تخت جمشید آپارتمان ۵ اطاقه و یك سالن ۱۴۰ متری دارای آسانسور و حرارت مرکزی وتلفن برای محل کار اجاره‌ای تلفن۶۰۳۴۰

۶ دستگاه آپارتمان باشوفاژ اجاره داده میشود
مبل شادرو تلفن ۶۳۰۱۸۵
۱-۹ آ- ۴۳۹۱

اجاره داده میشود
آپارتمان پنج اطاقه با سرویس کامل‌فرح‌شمالی خیابان‌کوشش‌پلاك۱ر۸۸ تلفن ۶۳۳۵۱۹ طبقه دوم
۱-۲ آ-۴۸۵۹۲

آپارتمان ۵ اطاقه مجهز
طبقه دوم‌بر خیابان ظهیرالاسلام نزدیك میدان بهارستان برای دفتر کار مسکن اجاره داده می شود بعدازظهرها تلفن۳۰۳۲۳۳
آ- ۵۷۹۷

ساختمان‌اجاره
قابل توجه موسسات دولتی،ملی، بیمارستانها و زایشگاههای‌خصوصی بهترین نقطه خیابان پهلوی کمی بالاتر ازسه راه تخت طاوس یك ساختمان مدرن دارای۴۵ اتاق ۱۲ هال مجهز به آسانسو ۶ نفره‌اتوماتیك و شوفاژ کولر اجاره‌داده میشود. تلفن ۸۳۲۳۶
۱-۳ آ-۲۲۰۷۱

بهترین نقطه عباس‌آباد
ساختمانی ۴ طبقه هر طبقه یك دستگاه ۵ اطاقه با هال بزرگ و سرویس کامل شوفاژ کولر و تلفن یکجا برای فروش یایکجا و طبقه‌ای اجاره داده میشود به تلفن ۷۶۰۳۶۰ فرهادی مراجعه شود.
آ- ۷۵۶۱

انواع ساختمانهای‌اجاره‌ای مبله دربست موجود نیری - ۶۲۸۶۱۰
۱-۱۵ آ- ۵۶۲۲

ساختمان نوساز الوند واقع درخیابان شاهرضا مقابل سینما رویال‌مجهز به شوفاژ و کولر و آسانسور با شرائطی بسیار ساده‌برای‌واگذاری به شرکت‌های خصوصی ودفاتر تجاری‌آماده‌است تلفن ۳۱۴۴۹۹
۱-۱۰ آ-۵۱۵۸

طبقه ۲ و ۶ از یك ساختمان ۱۰ طبقه واقع در خیابان شاه (سه‌راه‌شاه) پاساژ ۴۸ که هر طبقه دارای ۱۲ اطاق که به‌چهار آپارتمان مجهزتقسیم شده‌است جهت کارهای تجارتی اجاره‌داده میشود. متقاضیان با تلفن ۴۳۶۹۷ تماس گیرند.
آ-۲۱۹۱۷

یك ساختمان نوساز دارای ۱۳۵ اطاق با تمام لوازم، دو آسانسور، چهار رشته تلفن دستگاه تهویه مطبوع از نوع فن‌کوئل و پارکینك اختصاصی واقع در خیابان فرصت شاهرضا نبش ثریا یکجا اجاره داده میشود طالبین‌به تلفن ۶۵۰۱۹یا دفتر ساختمان مراجعه نمایند.
۱-۴ آ-۵۸۳۴

قابل توجه‌ادارات‌دولتی‌وشرکتها
یکدستگاه ساختمان نوساز ۲۴ اطاقه ۴ طبقه جنوبی باشوفاژ و کولر واقع در روزولت میدان ۲۵ شهریور اجاره داده میشود تلفن ۷۶۴۳۵۱

منزل
درخیابان شمیران منزلی در طبقه دوم دارای سالن نهارخوری و ۲ اطاق‌خواب وهال بزرگ و سرویس کامل با آب و برق و تلفن مستقل اجاره داده میشود ۲۱۰۷۰
آ-۵۵۱۹

خریداری‌میشود

زمینهای زعفرانیه دره قشلاق مکانیر و سعادت‌آباد عباس‌آباد فرحزاد را خریداریم بازرگانی‌جلالی خیابان پهلوی تلفن‌های۶۳۶۴۱۱ و ۶۳۴۱۹۳

فرمانیه دروس مبارك‌آباد سیدخندان دره قشلاق‌خریداریم ۸۸۳۳۱۹

اراضی تهران پارس خریداریم بازرگانی امینی تلفن ۷۹۰۰۹۰

دفتر پارس اراضی سیصد متری داخل طرح عباس‌آباد خریدار است تلفن ۷۶۱۵۵۸

خرید کوهك جنت‌آباد باغ‌فیض‌عباس‌آباد سازمان برنامه ۶۶۲۰۳

خریدار زمینهای داودیه‌فطر به دره قشلاق تلفن ۷۷۴۷۸۶ و ۷۷۵۹۴۵

خریدار زمین تهران‌پارس ۷۸۱۹۳۶
۱-۱۴ آ- ۵۱۵۵

خریدارزمین افسریه ۷۹۳۳۴۶
۱-۲۵ آ- ۵۵۳۸

خریدار زمین تهران‌پارس - ۷۹۳۰۲۰

اراضی کوهك خریداریم - ۹۵۵۰۰۹
۱-۷۰ آ- ۵۶۶۷

اراضی نارمك تهران پارس خریداریم دفتر محمدی۹۶۰۲۷،
۱-۱۰ آ-۴۰۶۱

خرید اراضی تهران پارس ۷۸۴۸۵

زمینهای باغ فیض پونك حسین‌آباد حسن‌آباد حاجی آباد کن‌کوهك خریداریم ثلاث ۹۷۰۸۱۸

کوهك کوهك کوهك
خریداریم‌گلکار یزدی۹۵۶۶۰۶
۱-۲ آ-۵۷۴۵

مزرعه‌خادم آبادقدس

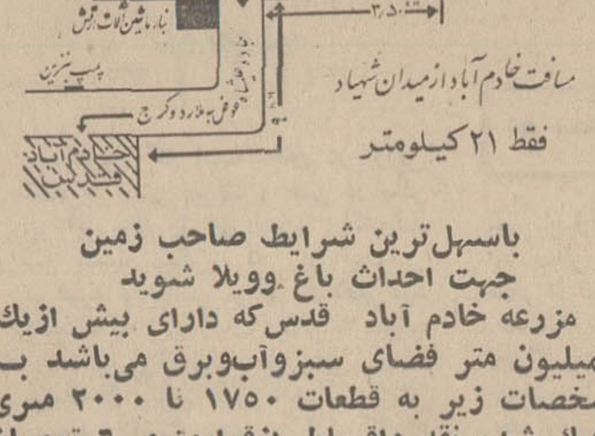

باسهل‌ترین شرایط صاحب زمین جهت احداث باغ وویلا شوید
مزرعه خادم آباد قدس‌که دارای بیش ازیك یکمیلیون متر فضای سبزوآب‌وبرق می‌باشد با مشخصات زیر به قطعات ۱۷۵۰ تا ۲۰۰۰ متری تفکیك شده نقد واقساط ازقرارمتری ۶ تومان ببالا دراختیار علاقمندان گذارده میشود.
۱- دارای بلوارهای درختکاری شده ۴۵ متری و ۲۵ و۲۰ و ۱۵ متری‌که در دست‌اسفالت است
۲- دارای چاههای عمیق وقنات می باشد
۳- قطعات تقسیم شده دارای سند تفکیکی ثبتی است. دفتر اطلاعات مرکزی اول فرح شمالی جنب بانك صادرات تلفن ۷۶۰۰۷۲

اطلاعیه بعموم خانواده‌های محترم
جمعه ۸ آبان
مصادف باافتتاح باشکوه ترین سالن رستوران خانوادگی گوهردشت کرج‌میباشد شماکه پیك‌نیك میروید لذیذترین چلوکباب را در رستوران گوهردشت صرف فرمائید.
میدان کرج۴کیلومتربسمت قزوین تلفن ۲۱۹۸

گالری‌مبل‌درخشان
سازنده مدرنترین مبلمان و جهیزیه عروس با شرایط آسان فرح‌آباد ژاله خیابان پنجم ایستگاه اول (مبل حبیب سابق)

LA POMME
La Pomme
Maison et boutique

بوتیك مزون
افتتاح شد
خیابان
کریم خان‌زند
کنار خردمند
۱ر۱۶
تلفن ۶۲۳۳۴۱
طرح وتهیه
لباس بهترین
ولی نه‌گرانترین

عسگری‌زاده
تولیدکننده عالیترین نوع تریکو درایران‌لاله‌زارنو کوی یاسمی ساختمان میخك تلفن ۳۳۷۶۲۲

تزئینات‌ایران‌امریکن
پرده کرکره امریکائی متر مربع ۴۵ تومان
تعمیر پرده کرکره
کلیه تزئینات داخل ساختمان شما تلفن۷۶۵۴۷۵

مبل‌ستاره
بهترین وارزانترین انواع مبل میز صندلی را از نمایشگاه مبل ستاره ابتیاع فرمائید. شاه بین ۲۰ متری اول ودوم ۶۱۲۳۱۰

نیازمندیهای شما

آگهی تلفنی
درصفحه نیازمندیها
باتلفن
۳۱۱۲۳۱
پذیرفته میشود

نیازمندیهای اجاره

سازمان نیازمندیهای خارجیان
خانه‌شمارا اجاره میدهد ۶۱۳۹۳۹

مستغلات‌شمارا درشهر
و شمیران اجاره میدهیم - تلفن ۶۱۲۹۶۴ و ۴۹۷۱۳

موسسه امور خارجیان ، اجاره به خارجیان تلفن ۷۱۷۸۲
۱–۲۶ آ– ۳۵۱۲

خانه وآپارتمان مبله وغیر مبله در شمال شهر مورد نیاز است سینی‌گاید ۷۶۴۸۱۱
۱–۲۶ آ– ۵۰۷۶

بورس شمال غرب جنت‌آباد باغ‌فیض کوهك کشت۴۲۳۲۷

منازل و آپارتمانهای شما را در شهر و شمیرانات اجاره می دهیم تلفن ۴۲۴۱۲
۱–۵ آ–۵۴۹۷

بنگاههای معاملات املاك

بازرگانی نراقی ۸۵۴۸۵
۱–۲۶ آ– ۵۵۳۷

پهلوی دره قشلاق . قطعه کوی میکنیر و لنجك‌عابدی ۸۵۰۰۹۵

برای خرید و فروش زمین های کرانه دریای خزر ویلا به مرکبات چای اراضی جنگلی و معاوضه با مستغلات در تهران و تهیه هر نوع ساختمان به املاك و موسسه ساختمانی ۱۱۱ واقع در بهارستان مراجعه و مشاوره فرمائید تلفن ۳۳۴۵۰۰

املاك نیك ۶۳۱۶۰۶
مرکز خرید و فروش اراضی‌ونك یوسف‌آباد و کوی مکانیر .
۱–۱۵ آ– ۴۹۹۰

بورس املاك شمیران دفتر پراتی باغ فردوس ۸۵۲۵۷۵
آ– ۴۷۵۸

فروش زمینهای قولنامه‌ای عباس‌آباد شمیرانات تلفن – ۷۶۴۹۷۳
۱–۲۵ آ– ۵۶۸۸

برای ساختمان شما

کاغذ دیواری
نقاشی ساختمان اقساط‌تلفن ۷۸۱۹۷۷ جانفدا

کاه مرغوب بقیمت روز
وزن واقعی بوسیله حمل سریع ارزان‌مطمئن‌لطفاتلفنهای حکمی را یادداشت فرمائید ۷۶۴۳۳۱ . ۷۶۵۴۴۳
۱–۲۵ آ– ۴۸۹۳

راماز
دکوراسیون‌برای‌منزل ومحل کار شما تلفن ۷۵۸۵۷۷ و ۷۵۹۷۸۴
آ– ۲۲۱۰۱ ۱–۳

کارخانه آریا
سازنده انواع دریچه تنظیم هوا با نازلترین قیمت تلفن ۷۹۳۳۶۳ و نمایندگی اصفهان خیابان بهشت‌آئین سازمان فنی پاسفیك
۱–۸ آ–۵۸۳۴

ایران تزئین
حراج – حراج
کاغذ دیواری هانزا جدید ساخت آلمان متر مربع ۱۰ الی ۲۰ ریال تلفن ۷۷۳۹۱۳
آ– ۵۱۳۱

لوله بازکنی
رفع گرفتگی لوله ۴۳۳۵۵

رفع گرفتگی لوله ساختمان
در ۲ دقیقه سازمان تراکم
تلفن ۸۸۱۶۸۱

بازکردن لوله های فاضل آب با دستگاه تراکم هوا تلفن ۶۲۶۳۴۸

لوله بازکنی فاضل آب
بادستگاه متراکم هوا
۶۴۴۸۵ مسعود

لوله بازکنی فاضل آب
بادستگاه متراکم هوا
تلفن ۷۶۳۲۸۶

رفع گرفتگی هرنوع لوله ساختمانی
بادستگاه متراکم هوا– تلفن ۷۸۷۲۷

لوله بازکنی فاضل آب
مقدم ۶۴۶۳۵

لوله بازکنی فاضل آب
مضمن فوری مناسب
تلفن ۷۵۶۴۰۸

مؤسسه فنی صبا
رفع گرفتگی لوله فاضل آب
تلفن ۷۶۰۸۷۷

معاملات پول

پول موجود
پول شرطی باسود بانکی ۴۸۴۶۳

پول تومانی ۲ر۵ شاهی بدون معطلی ۷۶۲۶۵۹

پول بیواسطه ۶۴۶۱۸و۲۲۷۲۹

خانه . پولفرح شمالی مرکز معاملات پول تهران ۷۷۱۳۸۸

پول تومانی ۱ر۵ شاهی۶۲۴۸۷۳

پول تومانی دوشاهی۶۲۶۲۳۰
۱–۲۴ آ– ۵۶۸۶

موردنیاز
پول‌شرطی۱۸٪نیازمندیم ۴۸۴۶۳

خریدار تلفن

چند شماره‌تلفن فوری بی‌واسطه خریداریم تلفن ۷۵۹۴۳۵
۱–۱۵ آ– ۵۵۶۰

هر نوع شماره تلفن نقدی فورا خریداریم تلفن ۷۰۸۴۱
۱–۱۳ آ–۵۸۱۹

یك‌شماره تلفن ۹ خریداریم تلفن ۳۰۳۲۳۶
آ–۳۹۳۹

فروشنده تلفن

هر نوع شماره تلفن برای‌هر جا خریدار و فروشنده‌ایم ۳۵۳۸۲۳ و ۳۵۲۰۳۷
آ–۷۵۶۳

قبوض

خریداوراق قرضه ۶۰۲۶۹

خریدقبوض اصلاحات۶۴۶۱۸
آ– ۵۸۴۵

استخدام

دکتر داروساز جهت تهران و شهرستان مورد نیاز است تلفن ۳۳۶۴۵۰

کارگر زن
یکی ازموسسات تولیدی‌تعدادی کارگرزن که سن آنها بین ۲۰ تا ۴۰ سال باشد و حداقل‌دارای مدرك چهارم ابتدائی باشند استخدام مینماید . داوطلبین میتوانند همه روزه بین ساعت۹ تا ۱۱ صبح به خیابان‌آیزنهاور چهارراه خوش کوچه برق‌شهاب شماره ۱ مراجعه نمایند .
۱–۱۵ آ– ۴۷۸۳۲

تعدادی فروشنده سیار و بازار یاب تمام وقت و یا نصف روز جهت فروش محصولات تزئیناتی نیازمندیم خیابان شاه چهارراه فردوسی ۳۳۸
۱–۵ آ–۵۸۵۳

چند نفر دوشیزه یا بانوجهت بسته‌بندی سبك لازم‌است .
آدرس:خیابان روزولت مقابل سینمادیاموند کوچه جارشماره۸
۱–۲ آ– ۴۹۴۴۶

An important civil engineering firm needs for its jobsite at Taleqan two accountants not over 40 years of age, with at least 3 years of experience and a good knowledge of English. Candidates knowing German will have priority. Please write to ettela'at newspaper Box No. 328

کارگر نجار (وردست فرنگی ساز) لازم است .
آدرس: خیابان روزولت‌مقابل سینمادیاموند کوچه‌جار شماره۸
۱–۲ آ–۴۹۴۴۸

یکنفر بانو که تجربه در امور آشپزی داشته باشد جهت کار در منزل بطور شبانه روزی با حقوق و مزایای مکفی استخدام میشود داوطلبان میتوانند همه روزه از ساعت ۱۲ الی ۱۵ به کارگزینی شرکت سهامی تولید دارو واقع در خیابان نادری چهارراه یوسف‌آباد پلاك ۲۴۷ مراجعه نمایند .
۱–۲ آ–۵۷۵۱

یك شرکت داروئی احتیاج به یك نفر حسابدار دارد. داوطلبین بایددارای معافیت دائم یا برگ‌خاتمه خدمت بوده وبه زبان انگلیسی‌یاآلمانی آشنائی داشته و حداقل سه‌سال سابقه کار داشته‌باشند. کسانیکه سابقه بیشتری دارند ارجحیت خواهند داشت . حداکثر سن۲۷ سال . داوطلبین واجد شرایط باتلفن۷۸۱۵۸۳ تماس گیرند .
۱–۲ آ–۵۷۳۹

کارخانجات اتومبیل سازی سیتروئن استخدام مینماید
الف – تعدادی تکنیسین اتو مکانیك با سابقه کار
ب– تعدادی کارگر فرزکار درجه یك
ج– تعدادی کارگر قالب‌ساز درجه‌یك
د– تعدادی کارمند انبار با حداقل سه سال سابقه انبار داری
ر – نقشه‌کش فنی با حداقل پنج سال سابقه کار
ز– کارگرسراج –چرخکار– تشك‌دوز
شرایط استخدام :
سن حداقل ۲۵ حداکثر ۳۰ سال
دارا بودن گواهینامه ششم ابتدائی و برگ خاتمه خدمت یا معافی‌دائم . جاده کرج کیلومتر ۲۲
۱–۲ آ–۵۷۳۸

بیمه شما
عده‌ای دوشیزه وجوان فعال تحصیلکرده را از طریق مصاحبه جهت فروش و عرضه بیمه با مزایای خوب استخدام‌می نماید کریم خان‌زند‌نبش نادر شاه شماره۷۷طبقه سوم .

شما باید کاری بدانید
که مورداحتیاج‌اکثرموسسات میباشد . آموزشگاه بازرگانی اقتصاد بمنظور مساعدت به جویندگان کارو معرفی خود بعموم به ۳۰ نفر خانم و آقا که امروز و یا فردا مراجعه نمایند یکدوره کامل دفترداری دوبل و حسابداری ، منشی گری یا ماشین‌نویسی را بطور رایگان بدون‌دریافت شهریه با اعطای گواهینامه تعلیم میدهد لطفا هرچه زودتر بمیدان فردوسی آموزشگاه بازرگانی اقتصاد تلفنهای ۶۶۰۸۷ و ۴۶۰۲۶ مراجعه فرمایند .
آ– ۵۵۷۰

به‌چند نفر تحصیلدار درامور فروشندگی با ضامن نیازمندیم تلفن ۳۵۳۷۵۲
۱–۴ آ–۲۱۸۸۹

آرایشگرزن استخدام میشود تلفن ۷۵۹۵۳۵
۱–۵ آ– ۵۶۶۱

آگهی استخدام
یك موسسه صنعتی برای قسمت مکانوگرافی احتیاج به چند نفر پروگرامر با تجربه یا بدون تجربه که حداقل دارای دیپلم ریاضی و برگ‌خاتمه‌خدمت باشند دارد .
داوطلبان میتوانند پیشنهاد و مشخصات خود را به صندوق پستی ۲۳۸۰ تهران ارسال‌دارند.
۱–۲ آ–۲۱۹۴۳

انباردار
چندنفر انباردار مرد باشرایط زیر استخدام میشوند .
۱– دارای‌حداقل۵ سال‌سابقه کار در امور انبار داری علمی خصوصا درموردتهیه‌و کار کردن با کارد کس
۲– آشنا به زبان انگلیسی
۳– سن بین ۳۰ تا ۳۵ سال
۴– شناسائی کامل به‌لوازمات صنعتی برق
۵– حداقل تحصیلات سیکل اول متوسطه
داوطلبان درخواست های استخدامی‌خودرا باذکرمشخصات کامل بصندوق پستی شماره ۱۴ر۱۷۰۲ ارسال نمایند .
۱–۲ آ–۴۹۵۵۶

استخدام بشرط چهارماه کارآموزی
اصول ساختمان و تعمیرات‌رادیو تلویزیون و یا یخچال و کولر را با تضمین موفقیت بطورعلمی و عملی بیاموزید و به اخذ گواهینامه‌با امتیاز رسمی‌وزارت آموزش و پرورش نائل و با راهنمائی ما بلافاصله استخدام شوید .
کانون فنی بهروزنو
میدان مخبرالدوله – اول‌خیابان شاه‌آباد ساختمان‌ده طبقه‌شماره ۲۳۲
آ– ۵۸۳۸

دوشیزه‌یا بانوی دیپلمه‌برای ماشین نویسی فارسی و امور تلفن استخدام میگردد با تلفن ۷۸۹۳۷ مذاکره فرمائید

به ۳ نفر مربی برای تعلیم رانندگی نیازمندیم تلفن ۸۶۱۴۸۰
۱–۴ آ–۵۸۲۹

ده نفر فروشنده مرد با سابقه‌فروشندگی سیار که از عهده فروش به مغازه‌ها برآیند وضامن معتبر داشته باشند با حقوق ماهانه ده هزار ریال ومزایا استخدام میشوند. کسانیکه‌وسیله نقلیه داشته باشند حق تقدم دارند .
خیابان حشمت الدوله غربی چهارراه گلشن شماره ۲۱۳
۱–۲ آ–۵۸۵۲

به چند نفر کارگر لوله کش برق‌و سیم کش‌نیازمندیم طالبین به‌تلفن ۷۰۲۹۷ مراجعه نمایند.
۱–۲ آ–۵۸۴۸

زن وشوهر
برای کار در منزل ویك‌پرستار برای نگهداری بچه ۳ ساله نیازمندیم تلفن ۷۱۰۴۸
آ– ۵۸۵۹

موسسه مهندسین مشاور به مهندس ذیصلاح جهت نظارت کارگاه ساختمانی در مشهد احتیاج دارد تلفن ۶۱۲۵۸۱
۱–۳ آ–۲۱۶۱۷

شریك

حرم‌بار یك شریك‌فعال نیازمند است سلسبیل چهارراه وثوق
۱–۴ آ– ۵۶۶۴

شریك لازم است
با تلفنهای ۳۰۲۶۶۹ و ۷۰۰۶۶ تماس بگیرید
۱–۲ آ–۵۸۳۳

واسطه املاك یا شریك نیازمندیم تلفن ۴۲۳۸۲
۱–۳ آ–۵۸۲۲

جویای کار

دانشجوی معماری
که‌خدمت وظیفه را انجام داده‌از ساعت ۸ صبح تا ۲ بعد ازظهر با حداقل حقوق برای کارهای دفتری آماده است راهنمای۳۲۷ اطلاعات تلفن ۳۱۱۲۳۱
۱–۲ آ– ۲۲۰۵۳

گمشده

سند مالکیت‌خانه به نام‌آقای جبار جعفرنیا مفقود گشته از یابنده تقاضا میشود که به‌تلفن ۹۶۱۰۷۶ اطلاع‌داده و مژدگانی خود را دریافت دارد .
آ– ۵۸۵۳

یك کیف بغلی‌با مبلغ ۱۷۷۰۰ ریال وجه نقد و تعداد چهارده فقره چك بانك تجارت خارجی ایران از حساب جاری ۵۷۰۱ و سه فقره چك بانك ملی‌شهرآرا از حساب جاری ۱۱۱ و یك‌قطعه سفته به مبلغ ۱۸۰۰ ریال و گواهینامه‌رانندگی به‌نام‌هوشنك مالمیر در مسیر جاده شهر زیبا به تهران ویلا و شهرآرا مفقود شده از یابنده تقاضا میشود به شماره تلفن ۹۷۳۱۰۵ اطلاع و مژدگانی دریافت نماید .
آ– ۵۸۵۳

یکبرگ چك سفید به شماره ۸۸۰۷۷۸ از حساب جاری ۴۳۸ بانك اعتبارات تعاونی و توزیع شعبه میدان‌خزانه با مهرنمونه امضاء مفقود شده و از درجه اعتبار ساقط است .
جهانگیر داودی همدانی

۷ برك دسته چك از حساب شماره ۳۱۲۳بانك اصناف شعبه دو راه امامزاده حسن به‌نام شکرعلی میرزاخانی مفقود شده واز درجه اعتبار ساقط است .

سفته‌ای به شماره ۲۷۰۶۷۰ به مبلغ ده هزار تومان به‌نام آقای نوروز حاجی رحیمی مفقود شده خواهشمند است یابنده‌آن را به نشانی شرکت‌تلفن تهران غرب به اتاق نگهبانی آورده و مژدگانی خود را دریافت کند .

گواهینامه ششم ابتدائی کارت شناسائی تسلیحات ارتش برك آماده خدمت . اصل شناسنامه ۲ برك رونوشت شناسنامه . گواهینامه موتور گازی . فیش بانکی برای تقاضای رانندگی چند قطعه عکس و مقداری وجه در خیابان خراسان مفقود شده از یابنده تقاضامیشود به‌آدرس خیابان خیام روبروی روزنامه اطلاعات تفنگسازی‌ارتش شماره ۳ به محمد شریفی داده و مژدگانی دریافت دارد .

دسته چك سفیدی به شماره ۸۳۵۳۷۵ به حساب جاری‌شماره ۴۵۴۲ به نام آقای ربت‌موقریان پور مفقود گشته یابنده آن به نشانی . سرای آذری مقابل شرکت واحد تراشکاری‌روبیك تحویل‌داده و مژدگانی‌رادریافت کند .

چك شماره ۶۰۸۴۸۰ مورخ ۱۸ر۷ر۴۹ مبلغ ۵۰۰۰ ریال در وجه حامل از درجه اعتبارساقط است .

یك قطعه سفته شماره ۴۶۵۴۸۹ سررسید ۵ر۸ر۴۹ مبلغ پنجاه هزار ریال امضاءحسین رستگار بناه مفقود گردیده یابنده به تلفن ۲۳۳۰۵ اطلاع داده و مژدگانی دریافت دارد و ضمنا استفاده از آن از درجه اعتبار ساقط است .

آموزشگاهها

ماشین نویسی
ماشین نویسی مجانی
کار وآموزش به علاقه‌مندانی که تا نهم آبان ماه مراجعه نمایند بورس مجانی تایپ فارسی – انگلیسی و یا آلمانی میدهد . خیابان پهلوی نبش‌بهرامی‌تلفن ۴۹۴۹۴
۱–۱۰ آ– ۵۵۱۳

آموزشگاه رادیو تلویزیون پارس بعدازظهرها تلفن۳۰۲۸۰۹
۱–۲۵ آ–۵۷۵۴

رقص
هنرستان رقص تارپین‌پان
تعلیم رقصهای مدرن روز توسط آقای تارپین‌پان‌ودوشیزه مارگریت انتخاب‌یك‌رقص‌مجانی ده رقص ۵۰ درصد تخفیف‌چهار راه کالج جنب پمپ‌بنزین‌تلفن ۶۱۲۳۵۸
۱–۳ آ–۵۵۲۶

تعلیم رانندگی
هنرستان فنی پرستو
مرکز آموزش صحیح رانندگی مکانیکو ترافیك مجهز به بهترین و مدرنترین آموزشگاه تهران خیابان شاهپور چهارراه گمرك تلفن ۲۳۹۱۶

تدریس خصوصی

انگلیسی. شورت هندماشین نویسی توسط بانوی انگلیسی ۴۷۱۴۱

ریاضی طبیعی ادبی زبان دفتر امور دانشجوئی‌دانشگاه تهران ۶۹۸۲۰

ریاضیات فیزیك توسط دانشجوی سال دوم پلی‌تکنیك۸ شب ببعد تلفن ۶۰۶۴۴
۱–۳ آ– ۲۱۴۹۳

زبان آلمانی
توسط بانوئی با درجه دکترا ازدانشگاه آلمان تلفن۸۵۱۹۳۰ از ساعت ۵–۷
۱–۵ آ– ۵۵۶۴

ریاضیات و فیزیك شیمی بویژه ششم و ریاضیات عالی ودانشگاهی توسط‌مقدم۹۵۳۶۷۷ و ۹۵۳۸۸۷
۱–۱۰ آ– ۵۱۰۳

تدریس خصوصی زبان‌انگلیسی (آمریکائی) و آلمانی در منزل شما وسیله جوان تحصیلکرده در آمریکا هر جلسه ۲۵۰ ریال تلفن۹۷۴۹۸۷ ساعات تلفن ۵تا ۸ بعد از ظهر
۱–۲ آ–۵۷۳۰

تدریس خصوصی کلیه زبانهای‌خارجی۳۱۱۴۴۳
۱–۲ آ–۵۸۳۱

تدریس خصوصی فرانسه تحصیلکرده فرانسه تلفن ۶۲۰۷۹۶
۱–۲ آ–۲۲۰۳۱

تدریس ریاضی توسط دبیر بازنشسته تلفن ۵۱۴۷۶
آ– ۵۸۴۵

آگهیهای متفرقه

اسنادلاوصولی خریداریم – ۳۵۱۶۱۷

درب سرد خانه زیرصفر بالاصفر
دفتر فنی اردشیر
تلفن ۷۳۳۶۰

متخصص فنی‌پیانو
هویك یادگاریان (عضو انستیتوادوات موسیقی‌لندن) کوك (با گوش) تعمیرات اجاره – معاوضه پیانو های نو و مستعمل خیابان صفی علیشاه نزدیك‌شاهرضا ۳۶و ۷۰ ساختمان های جنرال موزیك تلفن ۷۵۷۰۶۶ و ۷۷۰۱۱۹

واکس، واکس کامل
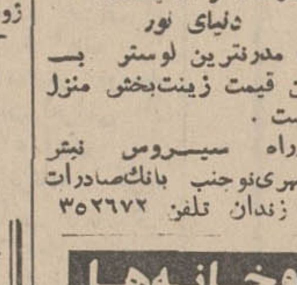

ایرانواکس – ونك‌تهران ایران تلفن ۶۲۳۵۳۱

کارخانه و نمایشگاه دنیای نور
سازنده مدرنترین لوستر به نازلترین قیمت زینت‌بخش منزل شما است .
چهارراه سیروس نبش بوذرجمهری‌نوجنب بانك‌صادرات صنایع زندان تلفن ۳۵۲۶۷۲

داروخانه‌ها

داروخانه مهران
خیابان شیرخورشید چهارراه استخر تلفن ۹۵۴۰۰۷

قابل توجه شرکتهای تاسیسات‌حرارت‌مرکزی
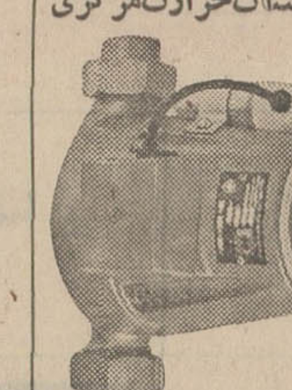
پارتی جدید پمپ های سیرکولاتورلوو LOEWE رسید . لوو بزرگترین سازنده پمپهای سیرکولاتور و سانتریفوژ مخصوص آبگرم دراروپا نماینده انحصاری‌شرکت کوشش سعدی جنوبی شماره۶۹۲تلفن۳۰۳۷۴۹

رستورانهای خانوادگی
حاتم
ناهار شام
پهلوی تلفن های ۲۲۸۱
۸۹۲۲۸۳ – ۸۹۲۲۸۲

تلفنهای روزنامه اطلاعات

تلفنخانه	۳۱۱۰۷۱
سردبیر روزنامه	۳۱۱۲۱۰
سرویس‌اقتصادی	۳۱۲۴۰۹
سرویس سیاسی	۳۱۱۲۱۱
سرویس حوادث	۳۱۱۲۱۲
شعبه آگهی‌ها	۳۱۱۲۱۳
نیازمندیها	۳۱۱۲۲۰
نیازمندیها	۳۱۱۲۲۴
نیازمندیها	۳۱۱۲۲۷
نیازمندیها	۳۱۱۲۲۹
نیازمندیها	۳۱۱۲۳۰
آگهی فرهنگی	۳۱۱۲۲۶
سازمان تنظیم آگهی	۳۱۱۲۱۴
سازمان تنظیم آگهی	۳۱۱۲۱۵
آگهی سینمائی	۳۱۱۲۱۶
سازمان شهرستانها	۳۱۱۲۰۲
سازمان شهرستانها	۳۱۱۲۰۳
سازمان شهرستانها	۳۱۱۲۰۱
آگهی شهرستانها	۳۱۱۲۲۱
اطلاعات هفتگی	۳۱۱۲۰۴
اطلاعات بانوان	۳۱۱۲۰۰
اطلاعات جوانان	۳۱۱۲۰۵
اطلاعات دختران‌وپسران	۳۱۱۲۰۶
مجله الاخاء	۳۱۱۲۲۲
اطلاعات سالانه	۳۱۱۲۱۹
ژورنال‌دوتهران و تهران‌جرنال	۳۱۱۲۱۸
آبونمان ژورنال دوتهران	۳۱۱۲۱۷
آگهی مجلات	۳۱۱۲۰۸
آگهی تهران جرنال و ژورنال‌دوتهران	۳۱۱۲۲۳

صاحب امتیاز ومدیر مسئول
عباس مسعودی
خیابان خیام ایران چاپ
تلفنخانه اطلاعات
۳۱۱۰۷۱ تا ۳۱۱۰۸۹

برنامه‌سینماها

توئینکی - رنگی - چارلزبرونسون- سوزان جرج
شهر فرنك (۶۲۷۶۲۸) ۱۱ر۱۵– ۳– ۵ر۱۵– ۷ر۳۰– ۹ر۴۵

✽ شگفتی های زندگی ـ رنگی ـ رومی اشنایدر ـ لئاماساری
امپایر (۶۲۳۹۴۲) ۱۱ر۱۵– ۳ر۳۰– ۵ر۳۰– ۷ر۳۰– ۹ر۴۵

✽ گل کاکتوس –رنگی– اینگریدبرگمن– والترماتائو
دیاموند (۶۲۸۴۰۰) ۱۱ر۱۵– ۳ر۳۰– ۵ر۳۰– ۷ر۳۰ – ۹ر۴۵

✽ پل پیروزی‌رماتس ـ رنگی– جرج‌نگال– بن گازارا
سانترال (۴۸۶۸۶) ۱۱– ۱– ۳– ۵– ۷ر۱۵– ۹ر۳۰
نیاگارا (۶۵۳۰۷) ۱۱– ۳– ۵– ۷ر۱۵– ۹ر۳۰
متروپل (۳۳۹۴۱۰) ۱۰ر۳۰– ۲ر۳۰– ۴ر۳۰– ۶ر۴۵– ۹
رویال (۴۹۷۸۵) ۱۰– ۱۲– ۲– ۴– ۶– ۸ر۱۵– ۱۰ر۳۰
پولیدور (۴۲۶۳۱) ۱۱ر۳۰– ۳ر۳۰– ۵ر۳۰– ۷ر۴۵– ۱۰
درایوین‌ونك (۶۲۲۵۵۷) ۶ر۳۰– ۸ر۳۰ –

✽ رازجنگل ـ سینماسکوپ ـ رنگی
پلازا (۴۴۲۵۵) ۱۱ر۱۵– ۳ر۱۵– ۵ر۱۵ – ۷ر۱۵– ۹ر۱۵
حافظ (۳۳۴۰۷۴) ۱۰ر۳۰– ۱۲ر۳۰– ۲ر۳۰– ۴ر۳۰– ۶ر۳۰– ۸ر۳۰

الوند (۳۵۶۵۳۸) ۱۰– ۱۲– ۲– ۴– ۶– ۸
کیهان (۹۵۷۳۶۰) ۱۱ر۱۵– ۳ر۱۵– ۵ر۱۵– ۷ر۱۵– ۹ر۱۵

✽ هاوائی ـ رنگی ـ جولی‌اندروز –ریچارد هریس
رادیوسیتی (۴۳۳۲۰) ۱۱– ۳ر۳۰– ۶ر۳۰– ۹ر۳۰ بعدازظهر

✽ گلدجینجر رنگی سینماسکوپ چیچو فرانکو
تاج (۳۱۳۸۶۴) ۱۰ر۳۰– ۲– ۴– ۶– ۸– ۱۰

✽ شزم ـ رنگی ـ سینماسکوپ ـ جان‌وین
گلدن‌سیتی (۶۱۳۲۶۹) ۱۱ر۱۵– ۳ر۳۰ – ۵ر۳۰– ۷ر۳۰– ۹ر۳۰
ادئون (۴۳۸۱۱۸) ۱۰ر۳۰– ۲– ۴– ۶– ۸– ۱۰

✽ دامی برای سنت ـ رنگی ـ راجرمور
کاپری (۴۸۴۰۱) ۱۱– ۳– ۵– ۷– ۹

✽ پارتی ـ رنگی ـ پیترسلرز
بولوار (۶۰۲۹۲) ۱۱– ۲– ۴– ۶– ۸– ۱۰
ب.ب (۶۹۶۴۱) ۱۰ر۳۰– ۲– ۴– ۶– ۸– ۱۰

✽ دردسر پدربزرگ رنگی لوئی‌دوفونس
ایفل (۳۱۱۴۷۷) ۱۰– ۱۲– ۲– ۴ – ۶ – ۸– ۱۰

✽ زوج‌عوضی– رنگی– جك‌لمون –والترماتیو
ریولی (۷۵۷۷۷۷) ۱۱ر۱۵– ۳ر۳۰– ۵ر۳۰– ۷ر۳۰– ۹ر۳۰

✽ بانوو ولگرد ـ رنگی– کارتون –محصول والت‌دیسنی
سینه‌موند (۴۸۳۲۲) ۱۰ر۴۵– ۳– ۵– ۷– ۹

✽ ژنرال پاتون ـ رنگی ـ ۷۰میلیمتری – جرج سی‌اسکات
آتلانتیك (۶۲۷۱۷۱) ۱۱– ۳ر۱۵– ۶ر۳۰– ۹ر۴۵

✽ دختر مسخره سینماسکوپ رنگی– عمرشریف
کسری (۷۵۶۹۳۹) ۱۰ر۳۰– ۲– ۴ر۴۵ – ۷ر۳۰– ۱۰

✽ بوتنیك ـ رنگی ـ رابرت مورس – استفانی پاورز
پارامونت (۴۸۳۲۱) ۱۱ر۱۵– ۳ر۳۰– ۵ر۳۰– ۷ر۳۰– ۹ر۳۰

✽ بیگانگان ـ رنگی سنتابرگر
کریستال (۳۳۷۶۷۵) ۱۰ر۳۰– ۲ر۳۰– ۴ر۳۰– ۶ر۳۰– ۸ر۳۰

✽ طوقی ـ بهروزوثوقی ـ آفرین ـ ناصر ملك‌مطیعی
مهتاب (۴۷۷۷۷) ۱۱ر۱۵– ۳ر۱۵– ۵ر۱۵– ۷ر۱۵– ۹ر۱۵
رکس (۳۳۵۲۹۳) ۱۰ر۳۰– ۲ر۳۰– ۴ر۳۰– ۶ر۳۰– ۸ر۳۰
شهوند (۳۵۴۰۴۰) ۱۰ر۳۰– ۲ر۳۰– ۴ر۳۰– ۶ر۳۰– ۸ر۳۰
اسکار (۹۵۰۸۹۸) ۱۰ر۳۰– ۲ر۳۰– ۴ر۳۰– ۶ر۳۰– ۸ر۳۰

ژاله (۳۰۴۱۲۰) ۹ر۱۵– ۱۱ر۱۵– ۱ر۱۵ – ۳ر۱۵ – ۵ر۱۵– ۷ر۱۵– ۹ر۱۵
پاسارگاد (۷۹۲۷۸۲) ۱۰– ۱۲– ۲– ۴– ۶– ۸ر۱۵
مولن‌روژ (۷۲۹۲۹) ۱۱– ۳ر۳۰– ۵ر۳۰– ۷ر۳۰– ۹ر۳۰
دیانا (۴۷۳۶۵) ۱۱– ۳ر۳۰– ۵ر۳۰– ۷ر۳۰– ۹ر۳۰
چرخ‌و فلك ۱۰– ۱۲– ۲– ۴– ۶– ۸
لیدو (۹۵۱۲۸۲) ۹– ۱۱– ۱– ۳– ۵– ۷– ۹
ارانوس (۲۷۹۷۱) ۱۰– ۱۲– ۲– ۴– ۶– ۸
توسکا (۵۸۵۴۴) ۹– ۱۱– ۱– ۳– ۵– ۷– ۹
سیلورسیتی (۸۱۲۰۵) ۱۰ر۳۰– ۲ر۳۰– ۴ر۳۰– ۶ر۳۰– ۸ر۳۰
فیروزه ۱۰ر۳۰– ۱۲ر۳۰– ۲ر۳۰– ۴ر۳۰– ۶ر۳۰– ۸ر۳۰
رنگین کمان (۷۵۶۷۶۰) ۱۰– ۱۲– ۲– ۴– ۶ر۱۵– ۸ر۳۰
نپتون (۷۶۰۱۳۶) ۹– ۱۱– ۱– ۳– ۵– ۷– ۹

✽ لیلی و مجنون ـ سینماسکوپ ـ رنگی– بهروز وثوقی ـ آفرین
اونیورسال (۶۶۹۵۳) ۱۰ر۳۰– ۱ر۱۵– ۴– ۶ر۴۵– ۹ر۳۰
اروپا (۳۰۳۱۷۹) ۱۰ر۳۰– ۱ر۱۵– ۳ر۴۵– ۶ر۳۰– ۹ر۱۵
پاسیفیك (۷۳۳۱۱) ۱۱– ۱ر۴۵– ۴ر۳۰ – ۷ر۱۵– ۱۰
آسیا (۴۲۹۰۹) ۱۱– ۲– ۴ر۳۰– ۷– ۹ر۴۵
میامی (۷۴۳۲۹) ۱۰ر۳۰– ۱ر۱۵– ۴– ۶ر۴۵– ۹ر۳۰
ساینا (۳۵۲۴۴۲) ۹ر۳۰– ۱۲ر۱۵ – ۳ – ۵ر۳۰– ۸ر۳۰
ایران (۳۳۶۳۵۴) ۱۰– ۱۲ر۳۰– ۳– ۵ر۴۵– ۸ر۳۰
تیسفون (۹۵۸۸۸۲) ۹ر۳۰– ۱۲ر۱۵– ۳ – ۵ر۴۵– ۸ر۳۰
مارلیك (۹۶۳۶۱۶) ۱۱– ۱ر۳۰– ۴ر۱۵ – ۷– ۹ر۴۵
مونت کارلو (۷۹۷۴۱) ۹ر۴۵ – ۱۲ر۳۰ – ۳ر۱۵– ۶– ۸ر۴۵
پانوراما (۷۹۴۵۷۰) ۱۱– ۱ر۳۰– ۴ر۱۵ – ۷– ۹ر۴۵
سیلوانا (۳۳۳۷۷۷) ۹ر۳۰– ۱۲ر۱۵– ۳– ۵ر۴۵– ۸ر۳۰
آستارا (۸۴۰۲۲) ۱۰ر۳۰– ۱ – ۳ر۳۰ – ۶ر۱۵– ۹

✽ شکار– رنگی آشاپارك ـ درمندرا
دنیا (۳۳۳۸۱۲) ۱۰ر۳۰– ۱– ۳ر۳۰– ۶– ۸ر۳۰

✽ مسابقه بزرك ـ رنگی ـ سینماسکوپ– تونی‌کورتیس
ماژستیك (۶۸۴۶۱) ۱۱– ۳– ۵– ۷– ۹ر۱۵

✽ تسویه‌حساب رنگی –نیکول ویلیامسون
پارك (۳۳۹۶۳۷) ۹– ۱۱– ۱– ۳– ۵– ۷– ۹

✽ مکتب عشق ـ رنگی ـ ربرت حسین
گلدیس (۶۲۸۷۱۳) ۳ر۳۰– ۵ر۳۰– ۷ر۳۰

✽ طلای مك‌کنا ـ رنگی ـ عمرشریف
دریا (۷۹۱۷۴۶) ۹ر۳۰– ۱۱ر۴۵– ۲– ۴ر۱۵– ۶ر۳۰– ۸ر۴۵

✽ مردان حادثه‌جو ـ رنگی ـ پل‌نیومن
المپیا (۹۵۶۷۹۶) ۱۰ر۳۰– ۲ر۳۰– ۴ر۳۰– ۶ر۳۰– ۸ر۳۰

✽ آتش برفراز تلمارك ـ رنگی– کرك داگلاس
پردیس ۹ر۳۰– ۱۱ر۴۵– ۲– ۴ر۱۵– ۶ر۳۰– ۸ر۴۵

✽ سام ویسلی ـ رولو
البرز (۳۰۴۲۵۸) ۸ر۳۰– ۱۲– ۳ر۳۰– ۷– ۸ر۳۰

✽ توبروك ـ رنگی ـ راك‌هودسن
تخت‌جمشید (۴۳۵۵۰) ۳– ۵– ۷– ۹

سانس انگلیسی
درایوین‌ونك ۶ر۱۵– ۸ر۳۰– ۱۰ر۳۰(باربارلا) گلدیس ساعت ۹ر۳۰ فیلم (مردان عجیب در ماشین‌های پرنده)

تالار ۲۵ شهریور – بامها و زیربام ها – کارگردان جعفر والی – باشرکت مهین شهابی – داورفر
شروع ۸ر۱۵ بعدازظهر – تلفن ۲۵۴۴۴

برنامه‌تلویزیون

کانال ۷

برنامه امشب
۱۶–۱۵ اسلاید و موزیك
۱۶–۳۰ سلام شاهنشاهی‌اعلام برنامه
۱۶–۳۲ برنامه روستائیان
۱۸–۱۵ اخبار
۱۸–۳۰ کودکان
۱۹–۰۰ دنیای حیوانات و کلکسیونر
۱۹–۳۰ سیلاش‌مارنر
۲۰–۰۰ مسابقه هما
۲۰–۳۰ مشروح اخبار همراه با فیلم‌های خبری
۲۱–۰۰ سرکار استوار
۲۲–۰۰ سرزمین‌های سبز
۲۲–۳۰ روزها و روزنامه ها
۲۳–۰۰ پایان
برنامه‌نیمروزچهارشنبه
۱۲–۱۵ اسلاید و موزیك
۱۲–۳۰ اعلام برنامه
۱۲–۳۱ حفاظت و ایمنی
۱۲–۴۵ داش‌پالکی
۱–۳۰ یك‌نگاه یك چهره از همه‌جا
۱–۴۵ اخبار
۲–۰۰ پانوراما

کانال ۳–۹

برنامه امشب
۱۸–۴۵ اسلاید و موزیك
۱۹–۰۰ اعلام برنامه
۱۹–۰۱ اخبار
۱۹–۰۵ فیلم مستند
۱۹–۳۰ ورزش
۲۰–۰۰ جولیا
۲۰–۳۰ مشروح اخبار همراه با فیلمهای خبری
۲۱–۱۵ موسیقی ایرانی
۲۲–۰۰ ادبیات جهان
۲۲–۳۰ فیلم تمدن
۲۳–۳۰ اخبار همراه بافیلم
۲۴–۰۰ پایان

برنامه آموزشی

برنامه امشب
۴–۰۰ آهنگها وچشم‌اندازها
۴–۲۵ اعلام برنامه
۴–۳۰ زبان فرانسه
۴–۴۵ پلیس و راهنمائی
۵–۰۰ طبیعی ششم
۵–۲۵ پاسخ مسابقه شیمی

۵–۴۰ برنامه هنری
۵–۵۵ شیمی ششم
۶–۳۰ زبان انگلیسی
۶–۳۵ فیزیك ششم
۷–۰۰ گوناگون
۷–۲۰ ریاضی مدرن
۷–۴۵ برنامه هنری
۸–۰۰ فیلم داستانی
۸–۳۰ پایان برنامه

تلویزیون امریکا

برنامه امشب
۵–۰۰ برنامه بورلی‌هیل بیلیز
۵–۳۰ مسابقه هوش
۵–۵۵ برنامه آگهی
۶–۰۰ اخبار
۶–۱۵ برنامه آینده‌تلویزیون
۶–۱۸ بعدا اعلام خواهد شد
۶–۳۰ اطلاعات مخصوص
۷–۰۰ مریخی محبوب من
۷–۳۰ جولیا
۸–۰۰ اخبار
۸–۰۵ برنامه مخصوص
۹–۰۰ سرکار ستوان
۹–۵۵ برنامه آگهی
۱۰–۰۰ خلاصه اخبار
۱۰–۰۵ نمایش دیك‌کاوت

EFBOX
دربازکن برقی اف باکس
باگوشی‌نشکن وقفل برقی آلمانی
باقساط ماهانه
تضمین ۵ ساله
بدون پیش قسط
بوسیله تلفن سفارشات شما را در اسرع وقت نصب و تحویل میشود توجه فرمائید دربازکن برقی اف باکس تنها دستگاه دربازکن برقی است که به گوشی‌نشکن مجهز است و مادام‌العمر بدون اینکه‌در نتیجه افتادن به زمین آسیب ببیند خدمتگزار خانواده ها خواهد بود مرکز فروش ونصب شرکت کارور با مسئولیت محدود خیابان روزولت میدان ۲۵ شهریور ساختمان منوچهری تلفن ۷۶۲۳۸۴ و ۷۶۲۱۹۸

پرفروش‌ترین و شلوغ‌ترین فیلم‌از بدو تاریخ سینما در ایران
طوقی
باهنرمندی چهره‌های‌درخشان‌سینمای‌ایران
بهروز وثوقی – آفرین –و ...
ناصر ملك مطیعی
برنامه‌امشب وهرشب ۱۷ سینمای بزرگ پایتخت

ارج استخدام میکند
۱– نقشه‌کش مکانیك با داشتن تحصیلات دیپلم و سه سال سابقه کار .
۲– کارمند ناظر فنی با داشتن تحصیلات در حدود دیپلم و آشنائی با تعمیرات کولر ، بخاری و یخچال .
تهران– شرکت سهامی ارج کیلومتر۱۲جاده‌کرج

یك شرکت ایرانی و آلمانی
به یکنفر سکرترکه از عهده ماشین‌نویسی فارسی ولاتین بطور کامل برآمده وبزبان آلمانی یاانگلیسی نیز آشنائی کافی داشته باشداحتیاج دارد . داوطلبین میتوانند توسط تلفن ۶۲۵۲۲۷ باشرکت تماس برقرار نمایند یا تقاضای خودرا به صندوق پستی ۲۱۸۴ ارسال دارند .

سازمان پیمان
بهترین نوع درباز کن برقی را که مجهز به چراغ‌راهنما و دستگاه دزدگیر می‌باشد با نازلترین قیمت و ضمانت‌پنجساله در اسرع وقت در اختیار مشتریان محترم قرار می‌دهد برای اطلاع بیشتر به آدرس خیابان‌شاهرضا نرسیده به میدان شهناز ساختمان کاشانی شماره ۵ و یا تلفن ۷۶۳۶۰۷ مراجعه فرمائید

هواکش هیتاچی
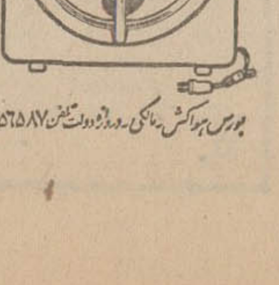
هوای ناسالم وکثیف تدریج ایجاد مسمومیت های خطرناك میکند.
نصب هواکش هیتاچی
دراطاق خواب وپذیرائی صددرصد مسمومیت هوا را از بین میبرد .
نصب هواکش هیتاچی
۶ ساعت پس از اطلاع تلفنی شما
بورس هواکش ... تلفن ۷۵۶۵۸۷

سیمای سومین جشن فرهنگ و هنر

دربررسی علل شکست‌ها و پیروزی های علمی و فرهنگی ملل ، بیش از هر چیز بردو عامل تکیه میکنند . نخست شیوه و راه و رسم انتخابی هر ملت دیگر تلاش و کوششی که درجهت به انجام رساندن آن رسم و راه بکار میرود .

به بیانی ساده‌تر موفقیت برنامه های علمی و فرهنگی با میزان رشد فکری و روح همکاری و پشتکار بنیانگزاران و پیروان این برنامه‌ها ارتباطی مستقیم دارد . هراندازه در توجیه هدفهای فرهنگی و علمی توفیق بیشتری حاصل شود ، اعتماد عمومی ولامحاله توجه به هدفهای مزبور فزونی می‌یابد .

از این دیدگاه امسال برگزاری سومین جشن را نظاره خواهیم کرد. اولین جشن در واقع آغازی بود تجربی که امکانات توسعه وگسترش برنامه های هنری و فرهنگی را می‌سنجید . دومین جشن که بر محور فرهنگ ملی استوار بود تجربه های جشن نخست را بکار گرفت و در حوزه‌ی وسیع به گسترش برنامه هائی ویژه پرداخت.

در آن جشن که بنوبه خود بر دانسته های قبلی می‌افزود کوشش شد تا اهمیت ارزشهای ملی ـ به عنوان مجموعه فرهنگ ملی ـ شناسانده شود و توفیقی کم در این زمینه بدست آمد ، چشمگیر بود.

زمینه اصلی جشن امسال (۳ تا ۱۸ آبانماه) زبان فارسی است . زبانی که با آن تکلم میکنیم ومفاهیم انسانی را بیکدیگر منتقل میسازیم این زمینه میتواند روشنگر بسیاری از هدفهای جنبی جشن باشد .

با نگاهی سریع به برنامه های سومین جشن فرهنگ و هنر جنبه های متنوع آنرا درمی‌یابیم فیلم های کوتاه مستند ایرانی در سینما های سراسر مملکت به نمایش گذارده میشود . اپرای خسرو وشیرین در تالار رودکی تهران به اجرا درمی‌آید دهها نمایشگاه نقاشی و عکس و کتاب و اشیاء عتیقه و ... در تهران و شهرستانها افتتاح میشود و نمایشنامه هائی چند در سراسر کشور به روی صحنه می‌آید .بعلاوه میتوانیم شاهد اجرای دهها برنامه موسیقی ملی در نقاط مختلف مملکت باشیم و با بسیاری از رقص های محلی و فولکلوریک میهن خود آشنا شویم .

در برگزاری سومین جشن فرهنگ و هنر علاوه بروزارت فرهنگ و هنر گروهی از وزارتخانه ها و سازمانهای ملی و دولتی همکاری دارند و برنامه هائی عرضه میکنند این برنامه ها که مجموعه‌ئی از نمایشگاه و تئاتر و نمایش فیلم و برگزاری سمینار وسخنرانی رادربر میگیرد دودسته است نخست برنامه هائی است که با همکاری وزارت فرهنگ و هنر اجرا میشود و دو دیگر را برنامه هائی تشکیل میدهد که یک یا چند سازمان مستقلا ارائه میدهند .

بنظر میرسد که مدت زمان برگزاری جشن (پانزده روز) و نیز گستردگی برنامه هایش (سراسر کشور) چنان باشد که تاثیر لازم را برجای نهد و صمیمانه امیدواریم که چنین باشد .

نمایشگاه آثار ایرانی در دانشگاه تگزاس

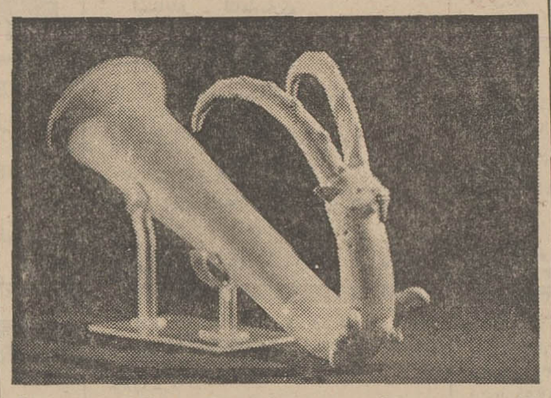

درشهر آوستین ،نمایشگاه بزرگی از آثار برجسته تاریخی وشاهکار های هزار ساله هنر اسلامی ایران روز چهارم آبان افتتاح شد .

دراین نمایشگاه متجاوز از ۱۴۰۰ مینیاتور و تابلو نقاشی ونسخه های نفیس خطی فارسی و کلکسیونهای بزرگی ازاشیاء طلاونقره ومجسمه‌ها وسرامیک ها وظروف شیشه‌ای وپارچه های دستباف ایرانی متعلق به قرون سوم تا سیزدهم هجری به معرض نمایش گذاشته شده‌است .

درسالن‌ها چه خبر؟

امروز نمایشگاه هفتگانه فرهنگ و هنر در موزه نوین ایران‌باستان تشکیل می یابد . علاوه برنمایشگاههائی که نمونه‌هائی از آنراسال پیش هم‌دیده بودیم امسال نمایشگاه گلیم‌وکاریکاتور نیزبرپا شده است که طبعا چیز تازه‌ای خواهد بود ولاجرم بحث انگیز .

امشب علاوه براجرای اپرای خسروشیرین در تالار رودکی علاقمندان تئاترمی توانند در تالار ۳۵ شهریور از تازه‌ترین اثر ساعدی (وای بر مغلوب)دیدن کنند .

زبان فارسی و صاحبنظران

* جلسات سخنرانی وبحث درباره زبان فارسی آغاز شد

امروز کنگره بحث و سخنرانی در باره زبان‌فارسی گشایش یافت .

دراین کنگره سی و دو تن از استادان و صاحبنظران در باره زبان فارسی ابعاد کنونی و ویژگیهای آن سخنرانی خواهندکرد .

این جلسات که بمدت سه روز از پنجم تا هشتم آبان در تالارنوین موزه ایران باستان تشکیل میشود، به صاحب‌نظران فرصت میدهد که حاصل سالها تحقیق و تعمق خود را در زمینه زبان‌فارسی ارائه دهند.

مدت این سخنرانی ها نیمساعت است و پس از هر سخنرانی به حاضران در جلسه این فرصت داده می شود که پرسش های خود را در زمینه مسائل مورد بحث مطرح کنند.

عنوان سخنرانیها نشان‌می دهد که در این کنگره ، زبان فارسی از تمام جنبه‌های خود مورد توجه قرار خواهد گرفت . چه بسا ، بسیاری از مشکلات زبان ما از نظر دستور زبان ، کاربرد های عملی آن ، تعلیم آن در سطوح مختلف و تاثیرات متقابل زبان فارسی و دیگر زبان ها مطرح شده و طرح آن به نتیجه‌ای معقول منجر شود.

جشن در استانها

دراستان گیلان

همزمان با انجام برنامه های هنری در پایتخت ، هر شهر نیز برای خود برنامه‌ای تدارک کرده‌است .

جلسات سخنرانی، نمایش، شعر خوانی و تشکیل نمایشگاه های نقاشی از این جمله است.

شهر های استان اول ، جشن فرهنگ و هنر را امسال به خوبی سالهای پیش استقبال کرده‌اند و این از برنامه دو هفتگی جشن که تهیه کرده‌اند به خوبی پیداست .

نمایشگاه‌ها :

نمایشگاه مردم شناسی ، رشت ۵ تا ۱۸ آبان

نمایشگاه نقاشی هنرمندان گیلان ، رشت ۶ تا ۱۸ آبان

نمایشگاه پوستر ، رشت ۷ تا ۱۸ آبان

نمایشگاه عکس ازمظاهر فرهنگی و هنری استان های اصفهان ، خراسان و فارس رشت ۸ تا ۱۸ آبان

نمایشگاه نقاشی کودکان کلاس نقاشی بهزاد ، رشت ۹ تا ۱۸ آبان

نمایشگاه عکس از مظاهر فرهنگی و هنری آذربایجان، لنگرود ۱۱ تا ۱۸ آبان

نمایشگاه عکس از آثار باستانی ، بندر پهلوی ۱۲ تا ۱۸ آبان

نمایشگاه عکس از آثار باستانی ، لاهیجان ۱۳ تا ۱۸ آبان .

نمایشگاه کتاب در کتابخانه پورداود ، رشت ۱۴ تا ۱۸ آبان

نمایشگاه نقاشی در خانه فرهنگ روستائی چوکام ، چوکام ۱۵ تا ۱۸ آبان

نمایشگاه از کارهای هنری سازمان جوانان شیروخورشید و پیشاهنگی ، رشت ۱۶ تا ۱۸ آبان

نمایشگاه نقاشی در خانه فرهنگ روستائی مرجغل ، مرجغل ۱۷ تا ۱۸ آبان

برنامه‌های هنری

اجرای برنامه رقصهای محلی توسط گروه هنرمندان اعزامی از مرکز ، آستارا ۳ آبان

اجرای نمایش توسط گروه هنرمندان اعزامی از مرکز ، رشت ٤ آبان

اجرای نمایش توسط گروه هنرمندان اعزامی از مرکز ، رشت ۵ آبان

اجرای برنامه گروه هنرمندان اعزامی از مرکز، بندر پهلوی ٦ آبان

اجرای نمایشنامه توسط گروه هنری اتوسا وابسته به فرهنگ و هنر گیلان ، فومن ۷ آبان

اجرای برنامه موسیقی ایرانی توسط هنرمندان فرهنگ و هنر گیلان در دبیرستان های شاهپور ،رشت ۸ آبان

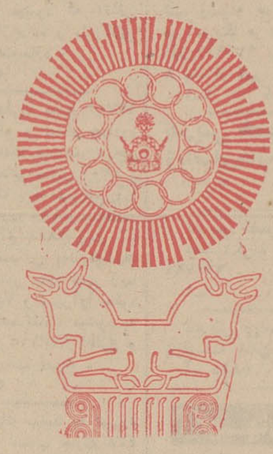

اجرای موسیقی ایرانی برای کودکان در تالارشیرو خورشید، رشت ۹ آبان

اجرای موسیقی ایرانی هنرمندان فرهنگ وهنرگیلان در تالار آموزش و پرورش ، لنگرود ۱۱ آبان

اجرای موسیقی توسط هنرمندان وابسته به‌فرهنگ و هنر در تالار شیرو خورشید، لاهیجان ۱۳ آبان

اجرای برنامه موسیقی هنرمندان فرهنگ و هنر گیلان در تالارفرحناز شیلات، بندر پهلوی ۱۲ آبان

اجرای نمایشنامه توسط گروه اتوسا وابسته بفرهنگ و هنر گیلان ، منجیل ۱٤ آبان

اجرای موسیقی محلی توسط هنرمندان فرهنگ و هنر گیلان در خانه فرهنگ روستائی ، چوکام ۱۵ آبان

اجرای موسیقی محلی در خانه فرهنگ روستائی، مرجغل ۱۷ آبان

برنامه‌های ادبی :

سخنرانی استاد مینوی در باره زبان پارسی در تالار کاخ جوانان ، رشت ۱۰ آبان

ضمنا فیلمهای مربوط به جشن فرهنگ و هنر همه شب در میادین و سینما ها به معرض نمایش گذارده‌خواهد شد.

ارکستر شاد در شهرهای خراسان

نخستین گروه موسیقی (ارکستر شاد) بسر پرستی عماد رام و با شرکت خوانندگان افسانه ، عمادرام، نادیا رام و گلچین برای اجرای برنامه های هنری در جشن فرهنگ و هنر به‌صوب استان خراسان عزیمت کردند.

این گروه مدت ۱۸ روز در شهر های مختلف این استان برای مردم هنر نمائی خواهند کرد.

معرفی کتاب نادرویش

«نادرویش» حاوی طنزی خوب و یک‌سیر منطقی و مشخص ژورنالیستی است با نثر عامیانه تهرانی که گاهی به‌رک‌گوئی وهزل میکشد .

در نادرویش بیست‌وچهار قصه بابیان دیگر بیست‌وچهار نمایشنامه می‌بینی که شروع قصه‌ها اغلب با گفتگوست گفتگوی دوشخصیت از آدمها ، حیوانها و یا پرنده‌های قصه و درپایان نیز یک‌تراژدی غم‌انگیز کلیشه‌شده که مشترک در کلیه قصه‌هاست .

اما گاهی بعضی از پایان‌ها بقدری موثرو گیراست که آدم رادر حادثه شریک میکند و این موقعی است که باین حقیقت میرسی که نویسنده نفس ماجرا را لمس کرده است و صرفا قصه‌پردازی نکرده است . و این می‌نمایاند که او اجتماعش را می‌شناسد و مهمتر آدمهای اجتماعش را .

نویسنده در تمام قصه‌هایش به‌نتیجه‌ای مطلوب میرسد واین شاید همانست که او می‌خواهد ـ تراژدی همه انسانها نه‌فقط من و تو و همین به او مزیت می‌بخشد . وقبل از طرح کلی قصه به‌شناخت آدمها می‌پردازد که از کلیت آنها قصه‌اش را پایه‌گذاری کند و چنان‌واقعی که خیال میکنی «آدم» قصه هستی ودرتو دردبهم‌ریختن این چارچوب خفقان‌آور را بیدار میکند مساله دیگر نویسنده به مسائل جسمانی توجه زیادی دارد،روی‌عقده های جنسی تاکید میکند ، بطورکلی ، سکس،درقصه‌ها بسیاری از آدمها را زیرسیطره گرفته است .

نویسنده بسیار به «سکس» توجه میکند و اصولا بااین مساله در قصه‌هایش«اخت» است و بعضی ازقصه‌ها را که میخوانی اگر جنبه اجتماعی بودنش را درنظر نگیری ـ بفکرت میرسد که این قصه صرفا بخاطر یک مجله سکسی پرداخت شده‌است .

گاه نویسنده باقصه صمیمی نیست و معلوم است که فضالمس‌نشده و این موقعی است که‌نویسنده صرفا قصدش پرداختن یک قصه بوده است ، نگاه کنید مثلا به «قصه شوق» که نویسنده وصفی ازدرخت بید میدهد که تناقض‌های آشکاری دران بچشم میخورد .

مثلا : «بیدبرایشان درددل میکرد.»

یا «بانسیمی که ازراه باریکه دیوار توحیاط پرسه میزد زلفش را شانه میکرد»

اما در چند سطر بعد می‌بینیم :

بیدنمی‌تونه باشما حرف بزنه طلسم پسرشاه پریونه یا صبح به‌صبح زلفشو میده به‌نسیم که واسش‌شونه‌بزنه»

اما زبان «پهلوان» چالاک وتندوتیز است و جای‌های عریضه‌هایش در قصه غالبا پیدا . باقصه‌های تازه‌ای که پس از چاپ کتاب نادرویش از او خوانده‌ایم‌نویدداستان پردازی صمیمی پرخاشگر و شوخ‌را داریم که جای‌جای سیری در احوال نازنینان میکند گرچه کتاب تازه او مرک بی‌وسائل دیرگاهی است که در کتابخانه‌ملی‌مانده و قرائت آن معوق مانده است .

از شانزه‌لیزه دیدن کنید

از شانزه‌لیزه خرید کنید

از شانزه‌لیزه جایزه بگیرید

در پاریس «شانزه لیزه» نام زیباترین خیابانهاست

و درتهران «شانزه لیزه» نام پاساژ زیبائی است که شیک‌ترین و مدرن ترین فروشگاهها در آنجا گرد آمده‌اند.

خرید از فروشگاههای پاساژ «شانزه لیزه» هم فال است و هم تماشا .

چرا ؟

برای اینکه هربار که شما از پاساژ «شانزه لیزه» خرید کنید ، هرقدرهم خرید شما جزئی و کوچک باشد ، حتماً یک کادو و جایزهٔ رایگان نیز بشما تقدیم می شود .

چگونه ؟

از ۲۵ مهر ماه اگر از پاساژ « شانزه لیزه » حتی یک خرید کوچک بکنید فروشنده یک شمارهٔ مخصوص بشما تقدیم میکند و شما بلافاصله با ارائه آن شماره میتوانید از ۵ درخت شانس که در وسط پاساژ قرار گرفته است و هزاران هدیه و کادو از آن آویخته است ، هدیه‌ای را که با فیش خرید شما ، هم شماره است بچینید.

هدایای گرانقیمت تری هم در انتظار شماست :

اگر شما پنجاه تومان از پاساژ « شانزه لیزه » خرید کنید ، آنوقت علاوه بر هدیه ای که از درخت شانس می‌چینید ، کارت قرعه‌کشی

اتومبیل شاهین

بشما تسلیم خواهد شد و ۶ ماه بعد در قرعه‌کشی یکی از این سه اتومبیل زیبا شرکت خواهید نمود و ممکن است یک اتومبیل شاهین نصیب شما بشود

در مقابل چی ؟

فقط در مقابل ۵۰ تومان جنس خوب که ازمدرن‌ترین پاساژ پایتخت یعنی

شانزه‌لیزه

خریداری نموده‌اید.

در پاساژ شانزه لیزه

۵ درخت شانس

و هزاران جایزه ارزنده

در انتظار شماست

پاساژ شانزه لیزه ـ چهارراه شاه ـ جنب سینما آسیا

فروش فوق‌العاده با ۱۰٪ تخفیف نقدی

در قصر آئینه دراک استور تخت جمشید

بمناسبت هفتمین سال افتتاح داروخانه شبانه روزی تخت‌جمشید

در قصر آئینه دراگ استور تخت جمشید

تا ۳ روز

چهارم، پنجم و ششم آبانماه

بخریداران و مشتریان عزیز و گرامی ۱۰٪ تخفیف نقدی میدهد

متن اصلاحیه‌های جدید قانون استخدام

محافل مطلع امروز اظهار امیدواری کردند که اصلاحیه های قانون استخدام که در آنها ازطرف سنا تغییراتی داده شده‌است پس از وصول به مجلس شورایملی ، موردتائید قرار گیرد و جهت اجرا بدولت ابلاغ شود .

*** متن اصلاحیه ها**

متن اصلاحیه‌های قانون استخدام پس از تغییرات مجلس سنا عینا جهت آگاهی کارمندان دولت درج میشود .

ماده واحده- باستناد ماده ۱۴۹ قانون استخدام کشوری مواد و تبصره های زیر از قانون استخدام کشوری‌مصوب۳۱ر۳ر۱۳۴۵اصلاح یاحذف ومواد و تبصره هائی‌بشرح زیر به آن اضافه میگردد.

۱ - به آخر ماده ۳۵ حکم زیر الحاق میشود .

بمستخدمی که‌خدمات‌برجسته‌ای انجام داده باشد بجای یک پایه میتوان دو پایه اعطاء کرد خدمات برجسته با ضوابطی که‌در آئین‌نامه موضوع تبصره‌ماده۲۸تعیین میشود تشخیص خواهد شد .

۲- تبصره زیر بماده ۳۵اضافه میشود .

تبصره - در نقاطی از کشورکه سازمان امور اداری و استخدامی کشور پیشنهاد میکند و به تصویب هیات وزیران میرسد هر یکسال اشتغال مستخدمین رسمی ازلحاظ ترفیع هجده ماهتا دو سال‌محسوب میشود .

۳ - تبصره ۲ ماده۳۶ بشرح‌زیر اصلاح میشود .

تبصره ۲ -مستخدمینی که‌تغییر گروه میدهند در پایه‌ای از گروه جدید قرار خواهند گرفت که‌حقوق آن پایه با تقریب اضافی با حقوق دوپایه بالاتر از حقوق پایه‌ای که مستخدم در گروه قبلی دارا بوده است نزدیکتر باشد .

در صورتیکه مستخدم در پایه ماقبل آخر یا آخرین پایه گروه شغل خود باشد و تغییر گروه یابد دوپایه‌در گروه جدید بعد از پایه‌ای که حقوق آن با تقریب اضافی با حقوق پایه گروه قبلی نزدیکتراست اعطاء میشود و اگر در گروه‌جدید یک یا دو پایه مزبور وجود نداشته باشد آخرین پایه گروه جدید باو اعطاء خواهد شد .

*** پرداخت حق‌التدریس**

۴ -تبصره ۲ ماده ۴۳ بشرح زیر اصلاح میشود .

تبصره ۲ - پرداخت حق‌تدریس حق تالیف و تصنیف و ترجمه - حق تحقیق‌حق‌تهیه‌و تنظیم ورهبری و گویندگی و اجرای برنامه های آموزشی و فرهنگی و هنری حق حضور در جلسه - حق‌الزحمه کارشناس -حق‌العلاج‌و حق‌الزحمه صاحبان حرف پزشکی مشروط بر آنکه امور راجعه به آنها در غیر از ساعات اداری و علاوه بر وظیفه اصلی مستخدم انجام‌شود. همچنین پرداخت هزینه پذیرائی وعیدی پایان سال وکمک خواربار از شمول این ماده مستثنی است - آئین نامه اجرائی موضوع این تبصره بوسیله سازمان امور اداری و استخدامی کشور تهیه میشود و پس از تصویب هیات وزیران قابل اجرا است .

تبصره ماده ۲۹۲ قانون اصلاح پاره‌ای موادقانون مالیاتهای‌مستقیم مصوب ۲۸ر۱۲ر۱۳۴۵ و الحاق موادی به قانون مذکور بقوت خود باقیست .

۵- تبصره زیر بعنوان تبصره ۳ بماده ۴۴ اضافه میشود .

تبصره ۳ - سازمان‌امور اداری و استخدامی کشورمکلف‌است طبق ضوابط برنامه‌ای که‌تنظیم خواهد نمود موسسه‌ای برای آموزش مدیریت‌و فنون‌اداری و مستخدمین دولت تاسیس کند .

موسسه مزبور میتواندبرای این منظور در حدود قوانین و مقررات مربوط بابت آموزش کمک و یا شهریه دریافت کرده و آنرا طبق تصویبنامه دولت بمصرف برساند.

*** مستخدم خاطی**

۶ -تبصره ۲ ماده۵۸ بشرح‌زیر اصلاح میشود .

تبصره ۲ - مستخدمین مشمول این قانون که در وزارت جنگ ویا ژاندارمری کل کشور و یاشهربانی کل کشور شاغل خدمت هستند از لحاظ‌تقصیر وتخلف‌اداری‌و قصور تابع‌حکم‌تبصره‌ماده۵قانون‌استخدام نیرو های‌مسلح‌شاهنشاهی خواهند بود .

۷ -تبصره ۲ ماده ۵۹ بشرح زیر اصلاح میشود .

تبصره ۲ -وزیر و رئیس‌موسسه دولتی و روسائی که در سلسله مراتب اداری از طرف این مقامات مجاز باشند،میتوانند بدون‌مراجعه بدادگاه اداری کتبا با ذکر دلیل مجازات بندب این ماده را درمورد مستخدم خاطی‌وزارتخانه یاموسسه دولتی تابع خود معمول دارند.

۸- تبصره زیر بعنوان تبصره به ماده ۵۹ اضافه میشود .

تبصره ۵- وزراء و روسای موسسات‌دولتی‌میتوانند مستخدمینی راکه باتهام تقصیر- تخلف و قصور بموجب‌کیفرخواست دادستان‌اداری تحت تعقیب دادگاه اداری قرار می گیرند آماده بخدمت نمایند .

مستخدمی که ازاتهام منتسب برائت حاصل نماید در پست های ثابت سازمانی وزارتخانه یاموسسه متبوع بکار گمارده خواهد شد.

۹- ماده ۶۵ و تبصره‌آن‌بشرح زیر اصلاح میشود .

ماده ۶۵ درصورتیکه مستخدم رسمی مدت دو ماه بدون اطلاع و عذر موجه در محل خدمت خود حاضر نشود از تاریخ‌ترک خدمت وزارتخانه یا موسسه دولتی اخراج میشود مگر آنکه مشمول مقررات مواد ۷۴ یا ۷۵ این قانون باشدکه درانیصورت بازنشسته خواهد شد.

*** شکایت**

تبصره - هرگاه مستخدم مذکور مدعی شود بعللی که خارج‌ازحدود قدرت واختیاراوبوده نتوانسته‌است درمحل خدمت حاضر شودویا عدم حضور خود را اطلاع دهدوادعای او مورد قبول وزارتخانه یا موسسه متبوع قرار نگیرد میتواند شکایت خود رابضمیمه مدارك مورداستناد بدادگاه اداری وزارتخانه یاموسسه متبوع خود تسلیم‌کند. دادگاه‌اداری موکلف است در اسرع وقت بـه شکایت مزبور رسیدگی و حکـم مقتضی صادر کند در صورتی کـه حکم دادگاه اداری حاکی از موجه بودن عذر مشارالیه باشد به خدمت مراجعت وحقوق غیبت‌بوی‌پرداخت خواهد شد واگر پست سازمانی او بدیگری داده شده باشد از تاریخی که اخراج یا بازنشسته شده آماده بخدمت محسوب ومانند مستخدم آماده بخدمت باوی رفتار میشود .

حکم دادگاه بدوی در این مورد چنانچه بررد شکایت صادر شده باشد ظرف یکماه از تاریخ ابلاغ قابل رسیدگی پژوهشی در دادگاه تجدیدنظر اداری خواهد بود و حکم دادگاه تجدید نظر اداری در این مورد قطعی است .

۱۰- عبارت (طبق ماده ۶۴) از سطر اول ماده ۶۷ حذف میشود.

۱۱- کلمه «متوالی» از کلیه بند های ماده ۷۵ وعبارت «یا بیست و پنجسال سابقه خدمت متناوب» از بند ماده ۷۵ حذف میشود .

۱۲- تبصره زیر بماده۷۵ اضافه میشود .

تبصره- مقصود از سابقه‌خدمت در ماده ۷۵ و بندهای آن سابقه خدمت رسمی است .

*** حقوق بازنشستگی**

۱۳- عبارت زیر بسمت اول تبصره ۳ ماده ۷۸ پس از عبـارت «.... مقام مربوط تجاوز نکند»وقبل از شروع عبارت «اگر متصدیـان مقامات...» الحاق میشود .

برقراری حقوق بازنشستگی بـه ترتیب فوق درباره استاندار ومعاون نخست‌وزیر و معاون وزیر منوط برآن است که مستخدم در دوران خدمت خود لااقل دو سال تصدی مقامات دولتی مذکور را به عهده داشته و یا قبل از تصدی مقامات مزبور یکی از مشاغل مندرج در گروههای یازده‌یادوازده راعهده‌دار بوده باشد ودرصورتیکه شغل‌مزبور جزو مشاغل گروههای دوازده‌گانه نباشد تشخیص همطراز بودن آن بامشاغل گروه‌های یازده یا دوازده باشورای‌سازمان‌اداری واستخدامی کشور است .

۱۴- تبصره زیر بعنوان تبصره۵ بماده ۷۸ اضافه میشود .

تبصره ۵- در تعیین حقـوق بازنشستگی مستخدمین رسمـی مشمول قانون استخدام کشوری که در دوران خدمت بمقامات غیردولتی مذکور در ماده۳انتخاب یا منصوب شده و میشوند به‌ازاء هـر دوره نمایندگی حقوق یک گرووه بالاتراز حقوق پایه بالاترین گروه مربوط به شغلی که قبل از نمـایندگی تصدی آنرا داشته‌اند مبنـای محاسبه قرار میگیرد . در تعیین مبنای محاسبه حقوق بازنشستگی این قبیل مستخدمین حداکثر دو دوره نمایندگی قابل احتساب است و مبنـای مزبور بجـای متـوسط حقوق موضوع تبصره یک این‌ماده محسوب میشود .

هرگاه مستخدمین مزبور مشمول حکم این ماده یا تبصره ۳ آن نیز باشند مخیرند فقط از یکی از حقوق بازنشستگی مربوط استفاده کنند .

*** حقوق وظیفه**

۱۵ - ماده ۸۷ - بشرح زیـر اصلاح میشود .

ماده ۸۷ - حقوق وظیفه بتساوی بین وراث قانونی مستخدم تقسیـم میشود و سهم هر یک از وراث قانونی که قطع میشود به تساوی بسهام بقیه وراث افزوده میشود .

حکم این ماده از تاریخ تصویب قانون‌استخدام‌کشوری (۳۱ر۳ر۴۵) قابل اجرا است . همچنین حکم مندرج در بند ج ماده ۸۶ در باره وراث‌مستخدمین‌رسمی که براساس قوانین ومقررات سابق حقوق وظیفه آنان برقرار نشده و یا قطع شده است‌ازاین تاریخ قابل اجراخواهد بود .

۱۶ -ماده۱۰۰ بشرح زیراصلاح میشود .

درآمد صندوق بازنشستگی از وجوهی که از حقوق ومزایـای مستخدمین رسمی و آزمایشی کسر میشود منحصر است بوجوه مذکور در مواد ۷۱ و ۷۲ و تبصره ۵ ماده ۱۳۷ این قانون و تبصره ۷۰ قانون بودجه سال ۱۳۴۲ کل کشور و مبلغ ماه اول هرگونه تفاوت حقوق مستخدم .

در صورت عدم کفایت وجـوه صندوق بازنشستگی ، دولت مکلف است کمبود آنرا در بودجه کـل کشور از محل در آمد عمومی‌تامین و پرداخت کند .

۱۷ - تبصره زیر بماده ۱۰۰ اضافه میشود .

تبصره-فوق‌العاده‌موضوع‌بند بماده ۳۹ از تاریخ ۱ر۱ر۴۹ و فوق‌العاده موضوع بند ت ماده مزبور ازتاریخ اجرای مرحله اول قانون استخدام کشوری بـه مستثنیات مندرج در ماده ۷۱ اضافه میشود

۱۸ - تبصره زیر بماده ۱۱۱ اضافه میشود .

تبصره - دبیرکل میتواند قسمتی از وظایف خود را بمعاونان خـود تفویض نماید . معاونان دبیر کـل و معاونان وزراء مشاور مشمول مقررات‌مربوط بمعاونان وزارتخانه ها خواهند بود .

۱۹ - تبصره زیر بعنوان تبصره ۴ بماده ۱۱۶ اضافه میشود

تبصره ۴ - هر گاه پست ثابت سازمـانـی مستخدم رسمی که‌در اختیار وزارتخانه یا موسسه دولتی متبوع خود نیست بدیگری واگذار شده باشد و مستخدم سجددا در اختیار آن وزارتخانه یا موسسـه دولتی قرار گیرد تا زمانی که به پست ثابت سازمانی منصوب نشده است آماده بخدمت خواهد بود

*** آماده بخدمت**

۲۰ - متن ماده ۱۱۷ بشرح زیر اصلاح میشود .

ماده ۱۱۷ - بمستخدمین رسمی که بحال آماده بخدمت در می‌آیند ششماه اول تمام حقوق گروه و پایه مربوط وتفاوت تطبیق حقوق وپس از آن تا پایان دوران آمادگی بـه خدمت نصف مبلغ مزبور پرداخت خواهد شد .

۲۱ -ماده۱۱۹ بشرح زیر اصلاح و تبصره آن حذف میشود .

ماده ۱۱۹ - بامستخدم آماده به خدمتی که تادو ماه از تاریخ‌ابلاغ حکم رسمی انتصاب مجدد کـه با رعایت مقررات تبصره ماده۱۱۸ صادر شده باشد در محل خدمت خود حاضر نشود طبق حکم ماده ۶۵ این قانون رفتار خواهد شد.

۲۲ - بند ز از ماده ۱۲۴ بشرح زیر اصلاح و بند س به آن اضافه میشود

بند ز - حال استعفا و آن وضع مستخدمی است که طبق ماده ۶۴ این قانون از خدمت مستعفی شده است

بند س - حال اخراج و آنوضع مستخدمی است که بموجب حکم قطعی‌دادگاه‌اداری به مجازات مقرر در بند ث ماده ۵۹ محکوم یا طبق ماده ۶۵ اخراج شده باشد .

۲۳- گروه یك ماده ۱۳۳ به‌شرح زیر اصلاح میشود .

گروه یک - مستخدمین جزء که عملا متصدی مشاغل خدمتگزاری جزءهستند و متصدیان مشاغل‌نظیر خدمتگزاری‌جزءبه‌تشخیص سازمان امور اداری و استخدامی کشور با هر قدر تحصیل .

۲۴ - تبصره زیر بعنوان تبصره ۳ بماده ۱۳۳ اضافه میشود .

تبصره ۳ - مستخدمین رسمی مشمول این قانون در موقع تغییر گروه موقت بگروه قطعی درپایه‌ای از گروه بالا تر قرار خواهند گرفت که در گروه قبلی دارا بوده‌اند و در صورتیکه پایه مزبور در گروه جدید وجود نداشته باشد آخرین پایه گروه جدید به آنان اعطاء خواهد شد .

۲۵ - تبصره ۵ از ماده ۱۳۶ حذف میشود .

۲۶ - متن ماده ۱۳۷ بشرح زیر اصلاح میشود .

*** تبدیل**

ماده ۱۳۷ - وزارتخانه ها و موسسات دولتی مشمول این قانون مکلفندطبق سازمان و پستهای ثابت سازمانی مصوب خود مستخدمین غیر رسمی از قبیل دون پایه . حکیمی . پیمـانی و روزمـزد را که در تاریخ ۳۱ر۳ر۴۵ دراستخدام دارند و همچنین افرادی را که‌طبق قوانین خاص خود کارگر شناخته شده در تاریخ مذکور به مشاغل غیرکارگری اشتغال داشته و دارند با رعایت تبصره های زیر بمستخدم رسمی تبدیل کنند .

۲۷-گروه یک ماده ۱۳۷ بشرح زیر اصلاح میشود .

گروه یک - مستخدمین جزء که عملا متصدی مشاغل خدمتگزاری جزءهستند و متصدیان مشاغل‌نظیر خدمتگزاری‌جز به تشخیص‌سازمان امور اداری و استخدامی کشـور با هر قدر تحصیل .

۲۸ - به آخرتبصره ۳ ماده۱۳۷ حکم زیر الحاق میشود .

همچنین در رشته های مشاغل دبیری و آموزگاری و پزشکی و مشاغل نظیرکه‌سلسله مراتب اداری در آنها ملحوظ نیست تجربه و تخصص براساس آئین نامه‌ای که از طرف سازمان امور اداری و استخدامی کشور تهیه و بتصویب شوراخواهدرسید ملاک طبقه بندی قرار میگیرد و متصدیان اینگونـه مشاغل در صورت احراز شرایط بدون تغییر شغل با رعایت ماده۳۰ بگروه های بالاتر ارتقاء خواهند یافت .

۲۹ - قسمت آخر تبصره ۴ماده ۴۳۷ ازعبارت «ولی اگر مجموع حقوق ...» تا پایان تبصره مذکور حذف میشود .

۳۰ - تبصره ۱۰ ماده ۱۳۷ به شرح زیر اصلاح میشود .

تبصره ۱۰ - ملاک تعیین‌گروه موقت‌مستخدمین‌رسمی و غیررسمی موضوع دو ماده ۱۳۳ و ۱۳۷ بالاترین مدرک تحصیلی است که در تاریخ تطبیق یا تبدیل دارا می‌باشند و هرگاه قبل از اجرای ماده ۳۰ این قانون مدرک تحصیلـی بالاتری اخذ و ارائه کنند گروه موقت‌آنان براساس مدرک تحصیلی جدید تغییر خواهد کرد .

۳۱ - تبصره زیر بعنوان تبصره ۱۱ بماده ۱۳۷ اضافه میشود .

تبصره ۱۱ - آثار مالی مترتب براجرای این اصلاحیه باستثنـای تبصره‌الحاقی به ماده ۱۰۰ ازتاریخ تصویب این اصلاحیه معتبر وقابل اجرا خواهد بود .

۳۲ - تبصره زیر بعنوان تبصره یک بماده ۱۳۹ اضافه میشود و تبصره ذیل ماده ۱۳۹ بعنوان‌تبصره ۲ ذیل تبصره یک قرار میگیرد .

*** مستخدمین غیر رسمی**

تبصره ۱-مستخدمین غیر رسمی موضوع این ماده را که دراختیار وزارتخانه ها و موسسات دولتـی هستند میتوان به پستهای موقت منصوب نمود مشروط بر اینکـه حقوق پست موقت آنان کمتر از حقوق آماده بخدمت نباشد که در این صورت در مدت تصدی تابع مقررات مربوط بمستخدمین‌پیمانی خواهند بود و حقوق آماده بخدمت دریافت نخواهند داشت .

۳۳ - کلمه «آخرین» مندرج در تبصره ۳ ماده ۱۴۰ حذف و بجای آن کلمه «بالاترین» گذاشته میشود.

۳۴ - تبصره زیر بماده ۱۴۴ اضافه میشود .

تبصره - مستخدمین موضوع‌این ماده بجز از نظر تعیین گروه وپایه مرحله‌اول بازنشستگی تابع‌مقررات موسسه محل خدمت خود خواهند بود .

اصلاح بعضی از مواد لایحـه قانونی‌استخدام‌کشوری باستنادماده ۱۴۹لایحه قانونی استخدام‌کشوری در جلسه روز سه‌شنبه هشتـم اردیبهشت ماه ۱۳۴۹ بتصـویـب کمیسیون استخدام مجلس شورای ملی رسیده و صحیح است .

کشت گندم آبی سه برابر شد

بازده گندم در اراضی زیر کشت طرح افزایش محصول دو برابر شده است

دو سوم اراضی زیر کشت گندم ایران دیمکاری است

برای افزایش بیشتر محصول گندم در سراسر کشور ، کشت گندم آبی که در طرح افزایش محصول گندم پیش‌بینی شده ، هرچه بیشتر افزایش خواهد یافت . وزارت کشاورزی بمنظور اجرای این هدف امسال‌کشت گندم آبی را به بیش از سه برابر افزایش داد .

براساس این برنامه ، در سال جاری کشت گندم آبی در ۱۵۰ هزار هکتار بموقع اجرا گذاشته شده‌است و با توجه باینکه کشت این‌محصول در سال گذشته ۴۲ هزار هکتار بود مقدار افزایش سطح کشت بیش از سه برابر و نیم شده است .

همزمان با اجرای طرح افزایش گندم ، وزارت کشاورزی عده‌ای از کشتکاران گندم را با کمك و یاری قسمتهای حفظ نباتات - ترویج کشاورزی - اصلاح بذر بانحوه کشت صحیح آشنا کرد و اجرای طرح را بعهده آنها گذاشت .

ورود گندم

باید در نظر داشت که حدود دو سوم سطح کشت گندم کشور را دیم کاری تشکیل میدهد و فقط یك‌سوم کشت گندم ، بصورت آبی است : سال گذشته بعلت کمی‌میزان‌بارندگی در مناطق جنوبی کشور که اکثرادیم‌کاری میباشد ، محصول دیم نسبت سال ۴۷ تقلیل یافت ، ولی چون میزان ذخیره گندم در سیلو های کشور باندازه کافی بود، لذا کمبودی احساس نگردید در حالیکه تولید امسال نیز نگران کننده نیست معهذا از نظر اطمینان بیشتر ، ۱۵۰ هزارتن گندم از امریکاخریداری گردید که بتدریج وارد ایران خواهد شد .

توسعه کشت گندم آبی اثر عمیمی در تولید گندم خواهد داشت و چنانچه در بعضی از سالها بعلت خشکسالی ونیامدن باران میزان گندم دیم کاهش یابد تولید گندم آبی جبران آنرا خواهد کرد .

*** افزایش بازده**

اراضی آبی که در طرح کشت افزایش محصول گندم‌وزارت کشاورزی منظور شده ، بعلت بکار بردن بذر مرغوب «مکزیکی» (بزوستایا) و بذر اصلاح شده داخلی ، بازدهی‌تادو برابر گذشته خواهد داشت .

در حال حاضر در هرهکتار اراضی آبی که طرح افزایش گندم در آنها اجرا میشودمیزان بازده دو و نیم تن است ، در صورتیکه از همین اراضی‌قبلا حدود یك تن محصول برداشت میشد .

پیش‌بینی میشود که کشت گندم آبی کشور در طرح افزایش محصول گندم سال آینده بازهم افزایش یابد واین افزایش نزدیك به دو برابرسال جاری باشد .

اخبار کشاورزی و روستائی

سمپاشی مرکبات

ماموران کشاورزی و حفظ نباتات استان مازندران کماکان بکار مبارزه علیه آفات مرکبات اشتغال دارند .

این مبارزه و سمپاشی جهت پیشگیری هرنوع‌آفت مرکبات‌با شدت انجام میگیرد، بطریقی که ماموران کشاورزی در یك هفته گذشته بیش از ۹۹ هزار اصله نهال مرکبات را علیه آفـات سمپاشی کرده‌اند .

ارزیابی منابع

در یکماهه گذشته موسسه خاك شناسی و حاصلخیزی‌خاك پروری ۳۵۰هزارهکتار ازاراضی مناطق همدان ، بروجرد ،ملایر و خرم‌آباد ارزیابی‌و بررسی‌های لازم را نموده است .

سخنگوی وزارت کشاورزی گفت :درانجام‌این بررسی‌گروه های ارزیابی با تهیه نقشه های مقدماتی و تهیه عکسهای هوائی وتفسیرآنهاو همچنین‌آزمایشات مختلف‌به ارزیابی‌منابع وقابلیت اراضی و خاکهای این مناطق موفق شده‌اند .

اقتصادی

کمک بانک جهانی به مالزی

کوالالامپور - رویتر - دونفر از کارشناسان بانك‌جهانی مشغول یك بازدید هفت هفته‌ای در مالزی هستند که گزارشی از نتایج سرمایه گذاری بانك در رشته‌های صنعتی و کشاورزی مالزی تهیه کنند .

« ستاپ‌لتون » یکی از این کارشناسان اعلام کرد که نتیجه این مطالعات رضایت‌بخش است و امیدواری‌زیادی‌می‌توان داشت که طرح های عمرانی مالزی با کمك بانك جهانی به نتایج مهمی برسد و وضع اقتصادی مالزی را دگرگون کند . سرمایه گذاری بانك جهانی بیشتر در رشته های کشت‌نیشکر و صنایع قندسازی بعمل آمده است.

اخبار اقتصادی جهان

سرمایه‌گذاری ژاپن درمالزی

ساراواك (مالزی) - رویتر - یك هیات سه نفری از نمایندگان بانك واردات و صادرات ژاپون برای بازدید از تاسیسات رادیوئی وتله‌کومونیکاسیون مالزی که با سرمایه‌آن بانك درحال ساختمان است وارد مالزی شده‌اند .

این تاسیسات شامل یك ایستگاه رادیوئی و چندستگاه کاریراست که بانك ژاپون در حدود ۱ر۳ میلیون دلار مالزی در آن سرمایه گذاری کرده است .

این هیات مدت یك هفته در مالزی اقامت خواهد نمود و آنگاه مذاکراتی با مقامات مالزی در مورد سرمایه گذاریهای دیگر در صنایع آن کشور انجام خواهد داد .

● ● ●

شوروی ذوب آهن اندونزی را تکمیل میکند

جاکارتا - رویتر - سخنگوی شرکت نفت « پرتامین » که در آن دولت اندونزی سهام عمده‌ای دارد اظهار داشت که این شرکت مبلغ ۶ میلیون دلار برای تکمیل کارخانه‌ذوب‌آهن « تزیلگون » سرمایه گذاری می کند ، این کارخانه را که در حال ساختمان و تکمیل بوسیله دولت شوروی بود ، قریب پنج سال است که شوروی‌ها بطور ناقص رها کرده و رفته‌اند. دولت شوروی قرار بود این کارخانه ذوب‌آهن‌رادرزمان‌سوکارنو در اندونزی تاسیس کند ولی پس از شکست توطئه کمونیستها در سال ۱۹۶۵ و روی کار آمدن رژیم جدید از تکمیل کارخانه صرف‌نظر کرده و آنرا بحال خود گذاشت .

شورویها نیز بدنبال این سرمایه‌گذاری کارشناسان خود را تاآخر این ماه روانه اندونزی خواهند کرد تا به‌بررسی نواقص کارخانه بپردازند . این اولین کارخانه ذوب‌آهنی است که در اندونزی تاسیس میشود .

بحران در بازار روغن خام جهان

درحالیکه مصرف روغن بسرعت‌درحال افزایش است تولید روغن رشد کافی ندارد

*** شوروی دومین تولیدکننده روغن خام جهان از جرگه کشورهای صادر کننده خارج شده است**

بازار روغن خام در جهان بسرعت بحرانی است و عدم رشد متناسب تولید و مصرف ، قیمت‌ها را سخت تحت تاثیر قرار داده است .

برای بررسی بازار روغن لازم‌است توضیح داده شود که در حال حاضر مردم جهان حدود ۴۰ میلیون تن‌روغن میخورند و بر این رقم سالیانه حدود ده درصد نیز افزوده میشود .

این افزایش مصرف بدو علت به بازار روغن تحمیل میشود .

۱- افزایش جمعیت.

۲- افزایش مصرف سرانه .

*** انرژی بیشتر**

در مورد افزایش مصرف سرانه تذکر این نکته ضروری است که در بسیاری از کشور های جهان مانند شوروی دولتها کوشش دارند مصرف سرانه روغن را افزایش دهند تا از این طریق کالری و انرژی‌بیشتری در مردم ایجاد شود .

موضوع دیگر که باید مورد توجه قرار گیرد اینست‌که رقم ۴۰ میلیون تن روغن مصرفی جهان ، شامل انواع روغنهای استحصال شده از منابع حیوانی و نباتی میباشد .

منابع حیوانی روغن محدود است پیش‌بینی کارشناسان روغن جهان آنست که تولید روغنهای حیوانی نه تنها نسبت به حال حاضر افزایش نخواهد یافت ، بلکه متاسفانه‌دربرخی موارد نیز تقلیل‌محسوس‌خواهدداشت. باین ترتیب تمام امیدها متوجه روغن نباتی خام میشود .

*** تولید کنندگان عمده**

تولید کنندگان عمده روغن در جهان ، در درجه اول آمریکا و پس‌از این‌کشور شوروی و چند کشور اروپای شرقی میباشد .

ایران تا دو سال‌قبل‌اکثراحتیاجات روغن خام خود را از شوروی تهیه میکرد ولی طی دو سال اخیر، شوروی تقریبا از عرضه روغن ببازار های‌خارج خودداری کرده است . شوروی تا دو سال قبل هرساله مقدار قابل توجهی روغن بخارج میفرستاد و بیش از هشتاد هزار تن از نود هزار تن روغن خام مورد احتیاج ایران را تامین میکرد ، ولی برنامه افزایش مصرف سرانه روغن در شوروی که طی دو سال اخیر توسط حکومت این کشور طرح‌ریزی شده و بمرحله‌اجرادرآمده است و همچنین خساراتی که‌بمحصول این کشور وارد شد اکنون‌شوروی را در زمرهٔ ممالکی قرار داده که فقط احتیاجات داخلی خود را تامین‌میکنند این کشور گاه در موارد نادری آنهم با کشور هائی که‌تعهدات‌متقابلی دارد ، مختصری روغن صادرمیکند

باین‌ترتیب دومین کشور بزرك تولید کننده روغن خام از جرگه کشورهای معدود صادر کننده روغن خام خارج شده است و در این‌شرایط آمریکا تنها یکه‌تاز میدان صادرات روغن است که به شصت‌کشور جهان روغن صادر میکند .

دنباله این بحث را در شماره بعد ادامه خواهیمداد .

قرارداد همکاری های صنعتی ایران و لهستان

خبرگزاری فرانسه از ورشو گزارش داد : بین ایران و لهستان یك قرارداد همکاری صنعتی در ورشـو امضاء شد .

خبر گزاری لهستان گزارش داد که قرارداد ایران و لهستان که توسط آقای هوشنك انصاری وزیر اقتصاد ایران ووزیربازرگانی خارجی لهستان امضاء شد، همکاری آینده دوکشور را درزمینه تولید منسوجـات، بهره‌برداری روی و تولید آرد ماهی در ایران‌مشخص میکند .

هیئت مدیره اطاق بین‌المللی جوانان تهران

باطلاع اعضاء محترم اطاق میرساندکه‌جلسه نهار ماهانه درساعت ۱۳ر۳۰ روز پنجشنبه هفتم آبانماه در هتل اوین برگزار میشود .

سخنران - آقای رحیم ایروانی مدیرگروه صنعتی‌ملی

آ-۲۱۹۴۵ ۱-۲

بانك مرکزی ایران باطلاع عموم‌میرساند:

میزان عرضه اوراق قرضه یکساله ودوساله در هفته جاری جمعا «مبلغ ۲۵۰ میلیون ریال خواهد بود که‌بهره اوراق یکساله ۸¼ درصد درسال واوراق دو ساله ۹در صد در سال خواهد بود .بهره اوراق‌قرضه ازمالیات بردرآمد معاف و هرششماه یکبار پرداخت میگردد .

اوراق قرضه روزهای شنبه ، سه‌شنبه‌وچهارشنبه دربانك مرکزی ایران وکلیه شعب بانکهای اعتبارات ایرانیان، بازرگانی،بیمه،تجارت‌خارجی، رفاه‌کارگران، سپه ، صادرات، کشاورزی وملی برای فروش عرضه میگردد .

ضمنا خریداران اوراق قرضه در صورت تمایل میتوانند اوراق قرصه خریداری شده را نزد بانـك مرکزی ایران درمقابل کارمزد تودیع نمایند .

۱-۲ آ-۴۸۷۹۰

فعالیت ۱۰۴ شرکت هواپیمائی زیر پرچم

بقیه از صفحه ۹

کمیته حقوقی «یاتا» بطورعمده نیزمسئول تنظیم و ارائه نظریات شرکتهای هواپیمائی در سازمانهای مهم بین‌المللی است تـا موضوعهای مطروحه درآنها، پیرامون‌مسائلی از قبیل‌مسئولیتهای شرکتهای هواپیمائی‌یا روابط‌حقوقی‌آنهابا مشتریان‌وروابط‌شرکتها باشخص ثالث و همچنین مسائل حقوقی مربوط‌بدرون هواپیمادرپروازهای بین‌المللی جنبه‌های حقوقی حمل اشیاء و کالاهای‌مجاز وسایر موضوعها ، بصورتی که منافع‌شرکت های عضو را بحداکثر امکان تامین کند بتصویب برسد و بدینطریق از تضییع احتمالی حقوق آنها ممانعت بعمل آید .

میدانیم که وقتی یك بلیط یا یك بارنامه از طرف یك شرکت هواپیمائی بعنوان‌یك مشتری صادر میشود باین مفهوم است که قرارداد مستندی فیمابین طرفین منعقد شده است، لذا اسناد شرکتهای هواپیمائـی بین‌المللی طبعا بایستی از لحاظ حقوقی ،با توجه بقوانین حاکم برکشورهای گوناگون جهان معتبر باشد باین لحاظ کمیته‌حقوقی «یاتا» مسئول تهیه و تنظیم شالوده حقوقی مستحکمی است که براساس آن مسئله هماهنك و استاندارد شده قرار دادهای بین‌الخطوط ، و رسمیت اسناد مسافرت از قبیل بلیط ، اوراق توشه ، بارنامه ونظائر آن استوار است. از اقدامات عمده وموثر وبسیار مفید کمیته حقوقی ، عملی کردن شرایط هماهنك و استاندارد بین‌المللی ، در قراردادهای مربوط بحمل مسافر و بار است که امروزه یکی از بزرگترین و مهمترین مباحث حقوق بین‌المللی هوائـی بشمار میرود .

۱۰۴ شرکت هواپیمائی

میدانیم دنیای ما ، دنیای سرعت است . فاصله‌ها از میان برداشته شده و جنبه‌های اقتصادی زندگی طبعا در صدر کلیه‌برنامه های حیات امروزی بشر قرار گرفته است.

در چنین شرایطی که نقاط عالم ، عملا بهم مرتبط است و «مسافت» مطرح نیست، هر شخصی و هر موسسه یاهر سازمانی در درجه اول میخواهد امور حمل و نقل ، اعم از مسافرتهای شخصی و جمعی ، یا مسائل بازرگانی و غیره ، در هر نقطه جهان با حداکثر سرعت ، توام باتامین واقعی‌آسایش ورفاه ، وبا رعایت کامل مبانی و اصول‌فنی انجام گیرد.

امروز عملا می‌بینیم شرکتهای هواپیمائی بین‌المللی ، از طریق وجود «یاتا» و با پشتیبانی و یاریها و کمکهای‌آن توانسته‌اند خطوط پروازی خود را در نواحی و مناطق گوناگون عالم بطور منظم گسترش‌دهند.

در فعالیت‌های وسیع وفنی «یاتا»مسئله‌ای بنام اختلاف زبان - اختلاف ارزش پول- نوسانات و اختلافات مسائل حقوقی -انواع مقیاسهای ترافیکی در شرکت‌های مختلف هواپیمائی ، ومسائل دیگری از این قبیل ، مطلقا حل شده است و از مجموع همین مطالعات است که «یاتا» یك روش ، ویاك ضابطه واحد بین‌المللی ایجاد کرده که مقررات آن از جانب کلیه شرکتهای عضو، مجری و محترم ومعتبراست.

«یاتا» در حال حاضر مجموعا ازیکصدو چهار شرکت هواپیمائی مرکب است ، ۱۰۴ شرکتی که سهم عمده حمل و نقل هوائی بازرگانی و مسافری منظم وبی‌سابقه‌ای را برپهنه جهان فعلی بخودتخصیص داده‌است.

بزبان ساده‌تر «یاتا» بدین ترتیب موجب و وسیله بسیار موثری در توسعه خدمت‌عظیم حمل ونقل هوائی بین‌المللی و بالنتیجه در گردش چرخهای اقتصاد جهانی ،بشمار میرود.

مؤسسهٔ انتشارات امیرکبیر

نعرهٔ جوان

۲۳ قطعه شعراز:

سیروس مشفقی

منتشر شد

خجسته‌ولادت باسعادت شهریاری وسالروز پرشکوه‌تاریخی تاجگذاری

شاهنشاه آریامهر و علیاحضرت‌شهبانوی‌گرامی را از طرف خود و اعضای انجمن شهر و قاطبه اهالی‌شاهدوست آمل به پیشگاه مقدس آریامهر شاهنشاه و علیاحضرت شهبانوی محبوب و والاحضرت همایون ولایتعهد وقاطبه ملت شریف وحقشناس ایران تبریك عرض مینماید از صمیم قلب از درگاه ایزد یکتا دوام سلطنت و سعادت اعلیحضرتین وبقای مجدوعظمت‌وسعادت‌ملت‌ایران را درپرتو رهبری‌داهیانه‌شاهنشاه خردمندمسئلت دارد .

رئیس انجمن شهر آمل :

محمود پیرزاد

سازمان تربیت بدنی و تفریحات‌سالم شهرستان آمل

بااحساس غروروافتخار سالروز میلاد باسعادت شهریار عظیم‌الشان وسالروز تاجگذاری شاهنشاه آریامهر و علیاحضرت شهبانوی محبوب ایران را به پیشگاه‌مبارك‌اعلیحضر تین‌وکلیه‌ورزشکاران‌وهموطنان عزیز تبریك‌وتهنیت‌عرض مینماید.

مدیر فنی تربیت بدنی و تفریحات سالم آمل : قدرت کریمی

ولادت باسعادت وسالروز جشن فرخنده تاجگذاری

اعلیحضرت همایون شاهنشاه آریامهر وعلیاحضرت فرح‌شهبانوی‌ایران رااز‌طرف‌اعضای‌انجمن شهرستان آمل‌وقاطبه کشاورزان وروستائیان به‌پیشگاه مبارك اعلیحضرتین وعموم هم میهنان عزیز صمیمانه تبریك وتهنیت عرض نموده سعادت بیش از پیش و موفقیت روزافزون ملت‌ایران را در تحقق هدفهای انقلاب‌سپید شاه و مردم از خداوند بزرك مسئلت دارد . سعادت‌و سلامت خاندان‌جلیل سلطنت را از درگاه‌ایزد متعال آرزومنداست.

رئیس انجمن شهرستان آمل

علی‌اکبر فرهمند

پیشگاه مبارك شاهنشاه آریامهر و شهبانوی گرامی

سازمان پیشاهنگی وکمیته های واحد هاوپیشاهنگان مراحل مختلف‌آمل

چهارم آبان

فرخنده میلاد مسعود شاهنشاه آریامهر وسالگرد تاجگذاری اعلیحضرتین را صمیمانه شادباش عرض نموده سعادت ملت‌شریف‌ایران‌در پرتو درخشان‌نتایج انقلاب‌شاه‌وملت آرزومندند.

سازمان پیشاهنگی آمل :کریم لطیفی

آ-۵۰۱۱۸

چهارم آبان میلاد مسعود همایونی

وسالگرد جشن‌پرشکوه تاجگذاری شاهنشاه‌آریامهر وعلیاحضرت‌فرح‌پهلوی‌شهبانوی محبوب رابه‌پیشگاه اعلیحضرتین و ملت‌ارجمندایران تبریك‌وتهنیت عرض نموده از درگاه‌ایزد متعال دوام شاهنشاهی و مجد و عظمت خاندان جلیل سلطنت وسعادت روز افزون ملت‌ایران را تحت‌رهبری‌شاهنشاه‌خردمند آرزومندم.

آمل - نمایندگی شرکت سهامی

جیپ . آریا . شاهین- محمد رضا رجائی

میلاد مبارك وخجسته همایونی وسالروز جشن‌فرخنده تاجگذاری شاهنشاه آریامهر وعلیاحضرت شهبانوی گرامی را به ملت‌ایران که‌تحت رهبری خردمندانه پدر تاجدار به‌پیشرفت های شگرف اجتماعی نائل آمده است تبریك عرض مینمایم.

آمل : رئیس دفتر فرمانداری :

حسین مقصودنژاد

آ-۵۰۱۲۰

حزب‌ایران‌نوین شهرستان‌آمل صمیمانه ترین تبریکات خودرا به مناسبت‌روز تاریخی میلاد مسعود شهریاری و فرخنده سالروز تاجگذاری اعلیحضرت همایون شاهنشاه‌آریامهر وعلیاحضرت شهبانوی گرامی بـه پیشگاه اعلیحضرتین وملت شریف وحق‌شناس ایران تقدیم میدارد و سرافرازی ملت‌ایران را تحت رهبری پدرتاجدار ورهبر خردمند انقلاب بزرك اجتماعی ایران از قادر متعال مسئلت مینماید. آ-۵۰۱۱۴

محمد علی فرزام از اعدام نجات یافت

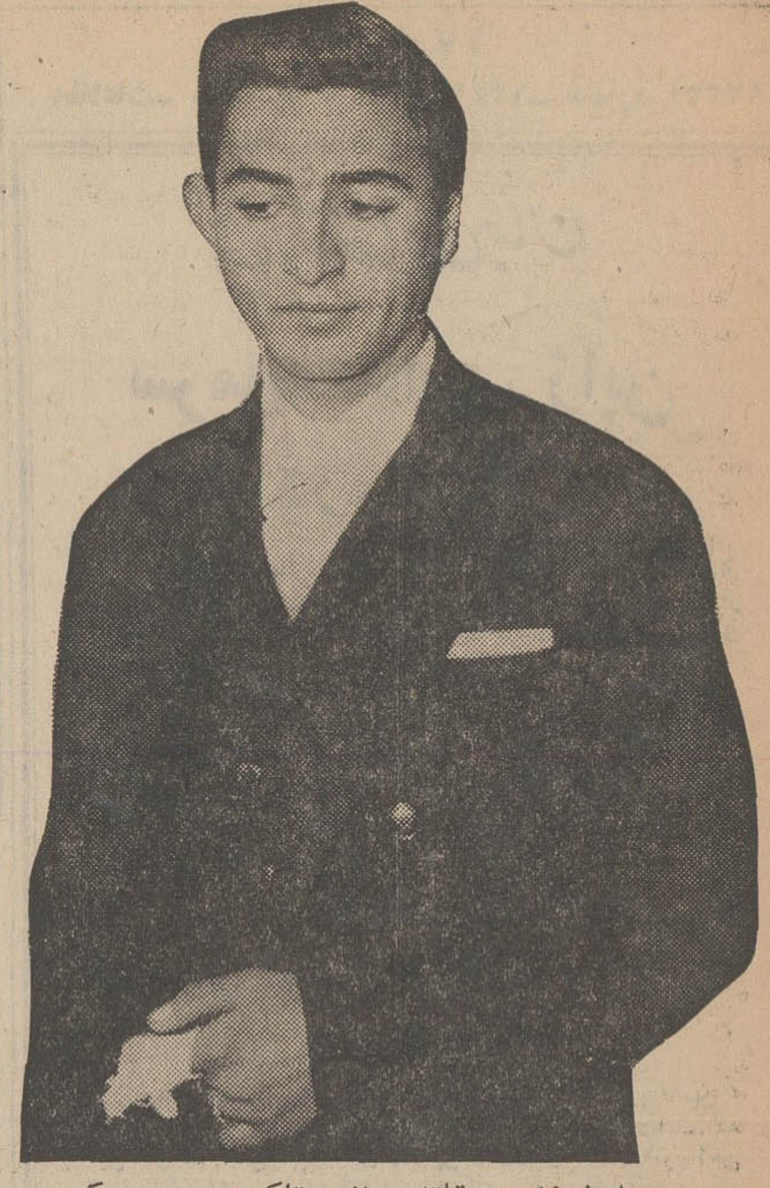

محمدعلی‌فرزام ، قاتل راننده‌تاکسی ،این عکس در اولین روز دستگیری (سال ۱۳۳۸)از اوگرفته شده‌است، همین‌انگشت باندپیچی شده‌که‌در زیر آن شکستگی‌ناخن اوبه‌خوبی معلوم بود سبب جلوگیری از انکار اوشد .

وی۱۱ سال قبل یك راننده‌تاکسی را کشت و قصدکشتن یك راننده دیگر را کرد

با تایید حکم دادگاه جنائی مبنی بر محکومیت محمد علی فرزام زابلی به حبس ابد با اعمال شاقه یك قاتل دیگر ازپای چوبه دار گریخت .

محمد علی فرزام در سال۱۳۳۸ یك راننده تاکسی را کشت و قصد کشتن یك راننده دیگر را کرد . دادگاه جنائی به این اتهام او را به اعدام محکوم کرد .

پس از محکومیت . او رضایت بستگان مقتول را جلب کرد و در دومین محاکمه به حبس ابد با اعمال شاقه محکوم شد.

دومین حکم پس از یك ماه ونیم مورد تایید دیوانعالی کشور قرار گرفت و به این ترتیب‌نجات‌محمدعلی از مرك مسلم شد .

مردی که به دست محمدعلی فرزام به قتل رسید الماس بدخشان‌نام‌داشت که در بیابانهای تهران‌نو ودر محلی که اینك یك خیابان عریض به نام سیمتری فرحآباد ایجاد شده است کشته شد .

خبرنگار اطلاعات نوشته است : در یکی از شب های آبانماه ۱۳۳۸به ماموران ژاندارمری گزارش رسیدکه یك راننده‌تاکسی‌به نام‌الماس‌بدخشان درون اتومبیل خود به وسیله گلوله به قتل رسیده است .

ماموران ژاندارمری تلاش وسیعی را برای یافتن قاتل راننده‌تاکسی‌آغاز کردند ولی ردپائی از او نیافتند تا این‌که واقعه مشابهی پرده از ماجرا برداشت . در این واقعه یك راننده تاکسی دیگر مورد حمله قرار گرفت ولی آسیبی ندید . جالب اینکه هردو تاکسی از نوع « ولوو» بودند .

قاتل هنگامی که می خواست دومین طعمه خود را به چنك آورد شناخته شد و پس از چند روز بدام افتاد . ماجرای دوم از این قراراست:

قاتل سوار تاکسی حسین قوام شد ولی حسین هنگامی که متوجه شد سافر او قصد دارد وی را به بیابان تهران‌نو ببرد و به قتل‌برساند‌درمقابل او ایستادگی کرد و طپانچه‌راکه‌در دست داشت از چنگش خارج ساخت.

در جریان زدوخورد ، مسافر تاکسی گریخت و تنها برگه‌ای که از او به جای‌ماند طپانچه‌او و۱ناخن‌شکسته او و تصویر محوی بود که درذهن حسین قوام ازوی بجای‌مانده بود . این مشخصات وبرگه‌ها ماموران ژاندارمری را امیدوار کرد و تلاش خود را وسیع‌تر کردند ومحمدعلی را بوسیله‌صاحب‌طپانچه که‌شناخته‌شده بود دستگیر کردند و انگشت شکسته او مانع‌ازاین شد که قتل را انکار کند .

صاحب‌طپانچه که ازبستگان پیشین محمدعلی بود گفت سلاحش را محمد علی بدون اجازه او برداشته بود .

بازپرس با توجه به دلائل ماموران ژاندارمری و شهادت حسین راننده تاکسی دوم محمد علی فرزام را به اتهام قتل یك راننده تاکسی و قصد قتل راننده دیگر بازداشت کرد و او را مجرم شناخت .

پس از احراز جرم ، دادستان تهران از دادگاه عالی جنائی خواست که قاتل راننده تاکسی‌به اعدام محکوم شود و پس از چندی او در پای میز محاکمه قرارگرفت.

قضات دادگاه جنائی محمدعلی را از لحاظ قتل به اعدام از نظر تصمیم به قتل حسین قوام به ۱۵ سال حبس و بجرم حمل اسلحه غیر مجاز ، به۳سال زندان‌محکوم ساختند که اشد مجازات در باره او قابل اجرا شد .

حکم اولین‌دادگاه جنائی بوسیله دیوانعالی کشور ابرام شد و محمد علی به انتظار مجازات نشست ، در این مدت‌اوتوانست رضایت‌خانواده الماس را بدست‌آورد وازدیوانعالی کشور تقاضای اعاده‌دادرسی کند.

با تقاضای اعاده دادرسی او موافقت شد و برای بار دوم‌محاکمه شد واین بار قضات شعبه پنجم دادگاه جنائی اورا به حبس ابد بااعمال شاقه محکوم کردند .

محمد علی ازحکم دومین‌دادگاه فرجام خواهی کرد و پرونده برای تصمیم نهائی‌به‌شعبه دوم دیوانعالی کشور ارجاع شد و قضات این شعبه با تایید حکم دادگاه محمد علی را از اعدام نجات دادند .

برای استفاده از

۵ بورس تحصیلی ماهانه دویست دلار درخارج و یکهزار وپانصدتومان درداخل کشور

۳۰۰هزار تومان پول نقد

ده خانه مدرن بارزش حد اکثر ۱۵ میلیون ریال

بانك اعتبارات تعاونی توزیع

فقط ۴ روز دیگر

فرصت دارید

اسامی مقتولین ومجروحین حادثه عروسی اصفهان

کامیونی مقابل منارجنبان اصفهان با مشایعین عروس‌وداماد تصادف کرد و طی این حادثه ۵ نفر کشته و ۳۰ نفر مجروح‌شدند.

این واقعه پریشب هنگامیکه‌عده کثیری از اهالی روستای «کلاهدان» اصفهان ، عروس دامادی را در جاده نجف آبادبدرقه میکردند ، روی‌داد و مشروح‌آن در شماره گذشته به اطلاع خوانندگان رسید .

داماد کریم نصری ۲۰ ساله و عروس مریم چاوشی ۱۵ساله‌می باشند که جزو مجروحین‌هستند.

مجروحین این حادثه که‌سی تن میباشند ، هم اکنون در بیمارستانهای مهرگان، «اصفهان کلینیك»مرکز درمانی‌و بیمارستان «رضاپهلوی»اصفهان بستری‌هستند وحال چندتن ازآنان ،رضایتبخش نیست .

کامیون واژگون شد و۲ نفر کشته شدند

کامیون شماره ۸۷۳۵۱برانندگی «اصغر رستمخانی » که با ۱۰ سرنشین از زنجان عازم بیجاربود، در ۲۴ کیلو متری زنجان‌واژگون گردید ودو نفر از سر نشینان آن کشته شدند . این حادثه بعلت بریدن ترمز کامیون اتفاق افتاد.

خبرنگار مادر زنجان گزارش داد: «حسن حاجیلو» فرزند «آقا داداش » در همان لحظات اول حادثه جان سپرد و بقیه سرنشینان کامیون که بشدت مجروح شده بودند ، به بیمارستان های«شهناز» و«شفیعیه» زنجان منتقل گردیدند. در بیمارستان یکی از مجروحین بنام «یداله بهرام خانی » بعلت شدت‌جراحات‌وارده درگذشت‌وعده قربانیان این حادثه به دو نفر رسید.

اسامی مجروحین حادثه باین شرح است : «محمد حسین» فرزند «عبدالله »، «زین العابدین» فرزند محمد ، «محمد تقی» فرزندروح‌اله، «اسماعیل »فرزند الهقلی ،«حسین» فرزند عیسی ، « محمود علی»فرزند الهقلی، «ارشد» فرزند محمود ، «علی اکبر» فرزند اسماعیل .

محاکمه «۵متهم»

بزودی پنج نفر در دادگاه جنائی اصفهان باتهام قتل مردی محاکمه می شوند .

این عده متهم هستند که در دوازدهم فروردین ماه گذشته مرد ۳۰ ساله‌ای بنام «عباسعلی حاج باقری » را کشته‌اند . متهمین عبارتند از : غفور ، مسعود ،محمد و عبدالحسین مالکی و رضا آقاجانی .

توریست پابرهنه !

یك توریست که کفش‌به پاندارد در یکی ازخیابانهای تهران در انتظار اتومبیلداری است که او راواویك کیلو متر به مقصد نزدیکتر کند. مقصد او و ممالك شرقی‌است او می‌گوید ایرانیهامردمانی مهمان نوازند و اطمینان‌دارد که سرانجام پیاده نخواهد رفت .

این توریست کفشهای خود را مدتی است که به علت فرسوده شدن دور- انداخته و باپای برهنه‌حرکت میکند او می گوید رسیدن به‌هدف مهم است نه داشتن کفش.

عکس از پرویز معیری

۲ کشته و یک مجروح در ۲ حادثه رانندگی

در دو حادثه رانندگی که بعداز ظهر دیروز روی داد دو نفر کشته و یکنفر مجروح شد .

اولین حادثه ساعت چهار ونیم بعد از ظهر دیروز در جاده آبعلی روی داد .

اتومبیل سواری شماره ۸۱۸۱۳ تهران که دارای دو نفر سرنشین بود و از آبعلی به طرف تهران حرکت میکرد ، در نزدیکی کمرد بدره‌ای سقوط کرد و دو نفر سرنشینان اتومبیل سواری بشدت مجروح شدند که توسط ماموران ژاندارمری کمرد و پلیس راه به بیمارستان اعزام شدند .

دربین راه یکی از سرنشینان بنام میران هاکوپیان درگذشت . کارشناس تصادفات پلیس راه‌علت تصادف‌راسست بودن‌راننده‌اتومبیل تشخیص داد .

دومین حادثه عصر دیروزدر جاده کرج اتفاق افتاد اتومبیل شماره ۶۳۶۷۲ برانندگی عباس قفائی که از کرج بسمت تهران حرکت میکرد در چهارده کیلو متری کرج‌تهران‌باعابر۱۷ساله‌ای بنام دولت‌راد تصادف کرد وباعث مرك او شد .

تریاك چشم‌روشنی !

ماموران هنك یك ژاندارمری مرکز مردی بنام محمد حسن نعمتی را که با خود بسته‌ای حمل میکرد دستگیر کردند .

در بازرسی از او مقدار یك کیلوو هشت گرم تریاك بدست آمد .

محمد حسن در ژاندارمری گفت : دیروز یکی از اقوامم یك بسته بعنوان چشم روشنی‌از سبزوار برایم آورد وقتی در آن را باز کردم تریاکهائی که الان شما از من گرفتید در آن بود .

ماموران ژاندارمری پس‌ازتنظیم پرونده محمد حسن را تسلیم دادرسی ارتش کردند .

ماشین‌سازان مناطق صنعتی تهران اعلام کردند

باوجود پیشرفت صنایع داخلی وساختن حساسترین ابزار آلات بوسیله‌صنعتگران

انصاف نیست اجازه ورود کامیون کهنه و ابزارآلات قراضه داده شود

هیئت های مدیره کارگاههای صنعتی خیابان قزوین‌و دیگر مناطق صنعتی تهران دیشب در محل اتحادیه آهنگران ماشین‌ساز حضور یافته و در زمینه‌ورود کامیون های کهنه و ابزاریدکی اسقاط خارجی به کشور به بحث پرداختند . در این جلسه جوشکاران ، اطاق سازان ، ریخته‌گران تراشکاران و دیگر افراد وابسته به صنایع ماشین سازی تهران شرکت داشتند .

هیئت های مدیره‌صنف نامبرده ضمن بیان مطالبی در مورد ورود صدها کامیون کهنه‌و ابزاریدکی قراضه به کشور به اظهار نظر پرداخته و گفتند که ورود این ماشین‌آلات به صنایع مملکت ضربه میزند و موجب بیکاری هزاران نفر سازندگان ابزاریدکی و قطعات و سازندگان کامیونها خواهد شد .

هیئت های مدیره صنف نامبرده اعلام کردند که در حال حاضر در خیابان قزوین چند صد واحد کوچك صنعتی وجود دارد که در این واحد ها تمام کامیون‌ساخته شده و تنها موتور ساخت خارج روی آن نصب میگردد . این افراد گفتند که ریخته‌گران تهران و ذوب کنندگان‌فلزات‌طی چندسال گذشته موفق‌شده‌است که دقیق‌ترین ابزار آلات کامیون را ساخته و به سازندگان و دارندگان ماشین عرضه نمایندو باوجود این پیشرفت هاو ابتکارات انصاف نیست با دادن اجازه‌ورود به‌ابزار کهنه‌بازار این‌صنعتگران بحرانی گردد.

هیئت های مدیره صنوف‌مزبور از مقامات اقتصادی و صنعتی و گمرکی مملکت درخواست‌کردند تااین موضوع رسیدگی و از وارد آمدن زیان به صنایع‌واقتصاد کشور جلوگیری نمایند .

آگهی مزایده فروش زمین

اداره‌امور هنرستان دختران و آموزشگاه حرفه‌ای پسران هشتهزار وهشتصد متر مربع از اراضی یخچال فرح‌آباد جنوب شهر را بطوریکجا از طریق مزایده‌بفروش میرساند داوطلبین خرید میتوانند برای ملاحظه نقشه زمین و اطلاع از چگونگی شرایط و موعد تسلیم پیشنهاد تا ظهر روز چهاردهم آبان ماه ۴۹ بدفتر اداره در خیابان سوم اسفند کوچه هنرستان مراجعه فرمایند .

اداره امور هنرستان دختران و آموزشگاه حرفه‌ای پسران

آ‌ـ۵۰۰۹۸

آگهی مزایده فروش گندم

اداره‌امور هنرستان دختران و آموزشگاه حرفه‌ای پسران حدود هفتصد خروار گندم موجود در انبار قریه پلشت سی کیلو متری جاده خراسان محصول سال ۱۳۴۹ خود را تحویل انبار بطور مزایده بفروش میرساند.

خریداران میتوانند برای ملاحظه نمونه واطلاع ازشرایط و موعد تسلیم پیشنهاد تاظهر روز چهاردهم آبان ماه بدفتر اداره در خیابان سوم اسفند کوچه هنرستان مراجعه فرمائید .

اداره امور هنرستان دختران و آموزشگاه حرفه‌ای پسران

آ‌ـ۵۰۱۰۰

در دوهفته اخیر استقبال بی‌نظیر ملت ایران ازفیلم باشکوه سینماسکوپ و رنگی «لیلی ومجنون»ثابت‌کردکه‌این‌شاهکار‌ملی صنعت سینمای ما همپایه بزرگترین آثار سینمائی جهان است .

ازفردا هفته سوم نمایش‌درسینماهای

اونیورسال - اروپا - آسیا - پاسیفیک - میامی - ایران - سایانا - تیفون - ماریک - مونت کارلو - پانوراما و آستارا و سیلوانا

بهروز وثوقی ٭ آفرین

بیک ایمانوردی ٭ همایون و آرمان

در شاهکاری از : سیامک یاسمی

هاوائی ... جزیره‌ای بهشت آسا درقلب‌اقیانوس های نیلگون ... جائیکه دختران برهنه از هر تازه واردی استقبال میکردند وازدواج خواهر و برادر مجاز بود تااینکه این زن ومردبه‌هاوائی‌قدم گذاشتند و سرنوشت جزیره را تعییر دادند.

آغازهفته دوم نمایش‌در

سینما رادیوسیتی

بعلت طولانی بودن فیلم شروع سئانسها ۱۱ صبح ۳۰ر۳- ۳۰ر۶- ۳۰ر۹ بعدازظهر

چهارم آبان

میلاد مسعود همایونی وسالگرد جشن فرخنده

تاجگذاری شاهنشاه آریامهر و علیاحضرت شهبانوی گرامی

را به پیشگاه اعلیحضرتین وملت شریف ایران تبریک عرض نموده ، دوام

شاهنشاهی وبقای مجد وعظمت خاندان جلیل سلطنت را از درگاه خداوند

متعال مسئلت می‌نماید

شرکت کارمل

امشب وهمه‌شب در

تاتر پارس

نعمت‌الله آغاسی

علی نظری

ناهید - ساغر - فریبا - فرجی- باند بهادر

رقص سلیمه - ناهید - شیوا و ... نمایشنامه‌کمدی

خانه بیصاحب

باشرکت پریا - الیزابت، تحصنی و تکسایه

شروع ۵ و ۸ بعد از ظهر

تلفن ۳۳۸۸۱۱

ازفرداصبح

فقط درسینما

سیورسیتی

(قلهك)

مجالس ترحیم

باکمال تاثر درگذشت شادروان سرهنگ محمود رکنی رابااطلاع‌میرساند‌مجلس‌ترحیم آن مرحوم از ساعت ۹ تا۱۱ روز چهار شنبه ۱۳۴۹٫۸٫۶ در مسجدالجواد برگزار میگردد.

ژاندارمری کل کشور

خانواده های : رکنی، رکنیان، مهاجر ، قنادی، مساعد، پوینده ، افراسیابی ، فرهادیان ، عشایری ، زرین کلك ، افتخاریان، اردبیلی ، نوروزی، صادری ، شوشتری ،مقدس، شیری ، لطفی‌زاده ، اربابی ، جلالی ، نسیم‌صبا، بکتاشی ، خدابخشی ، صادقی ، قیصری ، ناوی، نویدی ،صبوری،جهادی، رضوی ،شریفی ،غفوریان ،نجومی ، ملك، میمند، ناظمی، افاسیان، یوسفی ، راجی، جواهری ، احمدیان ، شمس، رسولی، بهار، اسلامبولچی ، قمری ، مصیبی ، امامی ،اقدمی، صدیقی.

بانهایت تاسف وتاثر درگذشت اندوهبار و ناگهانی شادروان سرهنك محمود رکنی (همدانی) افسر ژاندارمری کل کشور را درحین خدمت باستحضار خویشان ودوستان میرسانند .مجلس ختم مردانه و زنانه آن مرحوم از ساعت ۹ الی ۱۱ صبح روز چهار شنبه ششم آبانماه در مسجدالجواد واقع در میدان ۲۵شهریور ومراسم شب هفت فقیدسعید در روز پنجشنبه هفتم آبان از ساعت ۳الی ۵ بعداز ظهر درسالن شماره۳ بهشت زهرا برگزار میشود.

آ-۵۰۲۱۸

بعموم افراد خانواده های عزادار بویژه بازماندگان آنمرحوم تسلیت میدهیم .

کارکنان دفتر سازمان بانك مرکزی ایران

بانهایت تاسف و تاثر فوت نابهنگام شادروان ناصرعمادی دوست و همکار عزیز خودرا باطلاع دوستان ، آشنایان و همکاران محترم میرسانند.

مجلس ترحیم مردانه آن مرحوم از ساعت ۳الی ۵ بعداز ظهر روز چهارشنبه (فردا) در محل مسجد فخرالدوله واقع‌در دروازه شمیران ، و مجلس ترحیم زنانه در همان روز وساعت در منزل شخصی آنمرحوم واقع درجاده قدیم شمیران سید خندان اول خیابان ٤٥ متری بیست متری سلطنت آباد پشت تعمیر گاه ایران‌شرق کوچه هشتم پلاك ۲۷ منعقداست.

شرکت دوستان، آشنایان و همکاران ارجمند مایه تسلی خاطر بازماندگان آن مرحوم خواهدشد.

پروین‌راد، پروانه فاضلی ، زهره سیاری ، شهلاتوکلی، علی ناصری ، رضاعبادی ، ناصر اخلاقی ، محمد حسین افتخاری .

آ-۲۲۱۶۹

بدین وسیله بانهایت تاثرو تاسف درگذشت ناگهانی جوان ناکام ناصر عمادی کارمند بانك مرکزی را باطلاع دوستان و خویشاوندان میرساند . مجلس ترحیم آن مرحوم روز چهارشنبه ٦ آبان ماه از ساعت ۳الی ٥بعداز ظهر در مسجد فخرالدوله واقع در دروازه شمیران منعقد است وختم زنانه در همان روز از ساعت ۲الی ٥ در منزل شخصی آن مرحوم واقع در سید خندان ، ٤٥ متری کورش کبیر ، خیابان خشایارشا، کوچه هشتم ، برگزار میگردد .

خانواده های عمادی - شاه‌صفی - روشنفر - فراهانی- شادمان - قنبری -حداد - رضائی- شیرمحمدی -خانی .

ضمنا روز جمعه ۸ آبانماه از ساعت۲الی ٥بعد از ظهر مجلس ترحیمی در مسجد جامع دماوند نیز منعقد است .

آ-٥٠٢٠٤

این ضایعه تاثرانگیز را بعموم خانواده های مصیبت دیده بخصوص مادر ، برادر و خواهر آن مرحوم تسلیت میگوئیم .

باندوه فراوان درگذشت پدر و شوهر عزیزمان‌شادروان محمد فرخار افسر بازنشسته ارتش راباطلاع کلیه دوستان و آشنایان میرسانیم . مجلس ختم زنانه و مردانه آن مرحوم روز چهارشنبه ٤۹٫۸٫٦ از ساعت ۳تاه بعدازظهر در مسجد حاج‌حسن واقع در خیابان ارامنه منعقد خواهد بود .

فاطمه برهان‌شناس - پرویز فرخار

خانواده‌های : برهان‌شناس ، فرخار ، سرتیپ‌فرشاد ، صالح‌راستین ، افطسی ، اشتری ، ملکی ، مهاجر شجاعی، البرز ، جهانشاهی‌قاجار ، کراوش ، بدوی‌پور ، حاج حسن تهرانی ، نیك‌بخش ، اراجی ، شریفی ، شایسته‌خو ، شفائی تهرانی ، رضاخسروانه

بانهایت تاسف درگذشت شادروان محمدفرخار افسر بازنشسته ارتش را باطلاع کلیه دوستان و آشنایان‌میرسانند مجلس ختم زنانه و مردانه آنمرحوم روز چهارشنبه ٤۹٫۸٫٦ از ساعت ۳تاه بعدازظهر در مسجد حاج‌حسن واقع درخیابان ارامنه منعقد خواهد بود .

آ-۲۲۱۲۳

مصیبت وارده را بعموم بازماندگان آن مرحوم تسلیت میدهیم

درمسجد اعظم تجریش

بانهایت تاسف درگذشت پدر بزرگوارمان حاج علی حسنجانی را باستحضار اقوام‌و دوستان میرساند. مجلس‌ترحیم مردانه آن فقید سعید روز چهارشنبه ٤۹٫۸٫٦ از ساعت ۲٫۳۰ تاه بعداز ظهر درمسجد اعظم تجریش و مجلس زنانه در منزل آنمرحوم منعقد میباشد.

خانواده حسنجانی

آ-٥٠١٣٦

بعموم بازماندگان آنمرحوم مصیبت‌وارده را تسلیت میدهیم

بانهایت تاسف وتاثر مرگ نابهنگام‌واندوهبار بانو گلی‌مهدویان همسر آقای حبیب‌الله جمالی‌را باطلاع خویشاوندان ودوستان می‌رساند . مجلس ترحیم زنانه و مردانه آن مرحومه روز چهارشنبه ششم آبانماه جاری‌از ساعت ۳ تا ٥ بعد از ظهر در مسجد مجد برگزار خواهد شد .

خانواده های : مهدویان . جمالی . بهدین، عریان ، جنانی . رهگذر .سابقی . مایلی . مودب‌میرفخرائی . فقیه‌جاه. ارزانی .

آ-۲۲۱۱۷

بعموم‌بازماندگان آنمرحومه مصیبت وارده‌را تسلیت می دهیم .

بدینوسیله درگذشت مادر گرامی آقایان حسین صادقی‌پور وعلی اکبروعلی اصغر مجیری‌نژاد را باطلاع بستگان‌ودوستان می‌رساند مجلس ختم آن مرحومه ازساعت سه تا پنج بعد از ظهر روز پنجشنبه هفتم آبانماه در مسجد الجواد واقع‌درمیدان ۲۵ شهریور منعقد وشب هفت نیز بعداز ظهر روز جمعه‌هشتم آبانماه ازساعت دوتاچهار بعد از ظهر درامامزاده‌عبدالله برمزاد آنمرحومه برگزار می گردد .

خانواده‌های صادقی‌پور . مجیری‌نژاد . دستمالچی . تفقدی صانع .عابدی‌نژاد .خازنی . پوستچی . بزرگی.لواسانی. سالك . خوببخت .شیروانی . چرمی . بزرك‌راد . پاکروانان . صدرالدین . جعفرنیا .معاون .امین‌التجاری . غفرانی . کاتوزی خلیلی. بهروز .صادق‌نیا . حاجی‌مجاور .

بعموم‌بازماندگان آنمرحومه مصیبت وارده‌را تسلیت می دهیم .

باکمال تاسف درگذشت شادروان آقای حسن پناهی اراکی راباطلاع دوستان و آشنایان میرساند ، مجلس‌یادبود زنانه روز چهارشنبه ششم آبان بعداز ظهر در منزل آن مرحوم واقع در تهران‌پارس خیابان ۲۰۶ پلاك ١٤ومجلس مردانه از ساعت ۳تاه بعداز ظهر پنجشنبه هفتم آبان در مسجد فخرالدوله منعقد خواهد بود .

محسن پناهی ، حسین پناهی ، کاظم پناهی ، خانواده های : حاجیان، هزاوۀ، مکی، شادروز ،خزائلی، محمدمحسن، خاقانی، ستوده، سرداری، زمانپور ، اشرفی ، نوروزی ،خادمی، کریمی .

آ-۲۲۱٤٥

بعموم بازماندگان آن‌مرحوم مصیبت وارده را تسلیت‌میدهیم

درمسجد جامع کاشانك

باندوه فراوان درگذشت نابهنگام جوان ناکام وحید امینیان راباطلاع دوستان و آشنایان میرساند مجلس ترحیم آن ناکام روز چهارشنبه ٤۹٫۸٫٦ از ساعت ۳تا ۳۰ر٥ بعداز ظهر در مسجد جامع کاشانك منعقد می‌باشد شرکت درمجلس مزبور موجب تسلی خاطر بازماندگان رافراهم خواهد ساخت.

خانواده های امینیان -طائی

آ-٥٠١٢٦

بعموم بازماندگان آن مرحوم مصیبت وارده راتسلیت میدهیم

خانواده‌های : امینی ، پورفرخ ، نوائی ، بیات ، غفوری، اعتماد امینی ، حجازی ، انیسی ، سرمد ، مینائی،خزاعلی، مغازۀ ، ناصرخدیوی ، سعیدی ، گرامیان ، صمدیان،خلیل‌پور سرمستی ، حداد ، بهبودی

باکمال تاسف درگذشت شادروان آقای ابوالفضل‌امینی صاحب‌منصب ،عالیرتبه شهرداری تهران فرزند مرحوم آقای حسین امینی (شجاع‌نظام زنجانی) راباطلاع بستگان و دوستان وهمشهریان عزیز میرساند . مجلس ترحیم مردانه وزنانه ان مرحوم‌روز چهارشنبه ۱۳٤۹٫۸٫٦ از ساعت ۹ صبح الی ۱۱در مسجد حاج حسن واقع در خیابان بوعلی (ارامنه) شاهپور برگزار میگردد .

آ-٥٠٢٠٦

بعموم بازماندگان آنمرحوم مصیبت وارده‌را تسلیت میدهیم

بسمه تعالی

بمناسبت درگذشت مرحومه مغفوره بانوحاجیه کاغذیان متعلقه عمدةالاخیار آقای حاج علی‌اصغر آقاکاغذیان را که از بانوان باتقوی و نیکوکار بودند باطلاع مومنین میرساند مجلس ختم آن مرحومه روز چهارشنبه ٤۹٫۸٫٦ ساعت ۹تا ۱۱ صبح‌در مسجد مرحوم حاج‌شیخ‌عبدالحسین (آذربایجانیها) منعقد می‌باشد انشاءالله مومنین باشرکت خود موجب شادی روح آن مرحومه و تسلی خاطر بازماندگان را فراهم خواهند نمود .

الاحقر حاج‌سیدعلی‌اصغر خوئی -الاحقر حاج سیدهادی خسروشاهی -الاحقر حاج سید ابوالفضل حسینی‌سرابی - الاحقر حاج شیخ‌حسن تفسیری - الاحقر حاج‌میرزا محمدعلی چرندابی .

آ-۲۲۱۳۹

بانهایت تاثر و تاسف مصیبت وارده درگذشت نابهنگام والده مکرمه آقایان کاغذیان را بفامیل محترم کاغذیان و منسوبین تسلیت عرض نموده دوستان و آشنایان با شرکت درمجلس ختم آن مرحومه روز چهارشنبه ٤۹٫۸٫٦ صبح در مسجد مرحوم حاج‌شیخ عبدالحسین (آذربایجانیها) شادی روح آن مرحومه و تسلی خاطر بازماندگان را فراهم خواهند فرمود .

شالچیلار- حوری- ابرایشمچی-مولانا -سجادی- لطفی- انصارین -شیخ‌زادگان - موحدی - صالحی -پرویزیان - صابونی .

آ-۲۲۱۳۹

بانهایت تاسف فوت نابهنگام مرحومه مغفوره‌بانو حاجیه کاغذیان را بدین وسیله باطلاع دوستان وآشنایان میرساند مجلس ترحیم روز چهارشنبه ٤۹٫۸٫٦ از ساعت ۹الی ۱۱ صبح در مسجد حاج‌شیخ عبدالحسین معروف به آذربایجانیها ومجلس ختم زنانه روز پنجشنبه عصر در منزل شخصی واقع در خیابان شاهپور -مقابل خیابان ارامنه کوچه حمام میرزا حسینخان کاشی ۲۹ برگزار خواهد شد .

محمد فرقانی - محمدعلی جواهری - محمدحسن‌جواهری- غلامرضا ملکی- تحریرچی- مقراضیان- جنابی -بایرامی - سرابچی -سیگاری -برکار -پرویزیان- سلماسی -رضویلر- مرضوض -شالچیلار- ابریشمچی -حوری -کاغذیان .

آ-۲۲۱۳۹

بعموم بازماندگان آن مرحومه‌مصیبت وارده را تسلیت‌میدهیم

بانهایت تاسف فوت بانو زهرا بیگم خادمی مادر گرامی جناب آقای غلامحسین خادمی رئیس اداره فنی این بانك‌را باطلاع میرساند .

مجلس ختم آنمرحومه روز چهارشنبه ٤۹٫۸٫٦ ازساعت ۳الی٥ بعداز ظهر در مسجد الجواد منعقد خواهد بود .

بانك بازرگانی ایران

آ-۲۱٥٠٤

با اندوه فراوان درگذشت بانو زهرا بیگم خادمی‌ملقب به آقا زاده مادر گرامی غلامحسین خادمی رابااستحضار اقوام و دوستان میرسانیم مجلس ترحیم مردانه آن فقیده سعیده روز چهار شنبه ٤۹٫۸٫٦ از ساعت ۳الی ٥ بعداز ظهر در مسجدالجواد و ختم زنانه همانروز و همان ساعت در منزل شخصی واقع در دروس بالاتر از بیمارستان هدایت چهار راه کاوه پلاك۱۰ منعقد ضمنا صبح‌جمعه ٤۹٫۸٫۸ مجلس ترحیم زنانه جداگانه از ساعت ۹الی ۱۱ در حسینیه شخصی آن مرحومه واقع در بازارچه کربلائی عباسعلی کوچه حمام برق برگزار میگردد .

حسین صبور ،سرهنگ مرتضی صبور ، علی‌صبور،دکتر صبور ، رضاصبور ، سیاح،معیری ، زندی، دادمنش ،هاشمی، رضائی ، سید هاشم ، مصطفوی ، ابوالقاسمی ، یوسفی ،شیخ- الاسلامی ، احمد و محمد صبور ، سلیمی ،رمضانی ، بهرام عباس اعتمادی ، تاجبخش ،خادمی .

آ-٥٠٢١٤

به آقای غلامحسین خادمی و سایر بازماندگان آن مرحومه مصیبت وارده را تسلیت میدهیم .

یادبود

بمناسبت چهلمین روز درگذشت بانو ضیاءالملوك‌قلمزن مجلس یادبودی از ساعت ۷بعداز ظهر روز پنجشنبه هفتم آبان ماه در محل خیابان پهلوی دوراهی یوسف آباد کوی‌نوروزی شماره ۲۲ برگزار میشود شرکت دوستان و آشنایان موجب شادی روح آنمرحومه و تسلی بازماندگان خواهدبود.

خانواده قلمزن

آ-٥٠٢٥٦

به مناسبت هفتمین روز درگذشت‌شادروان محمودگلسرخی مجلس تذکری ازساعت ۳الی ٥ بعد ازظهر روز چهارشنبه‌ششم آبانماه جاری‌درامامزاده عبدالله آرامگاه فتوحی منعقدمیشود. شرکت‌اقوام و آشنایان دراین مراسم موجب شادی روح‌فقید سعید و تسلی خاطربازماندگان خواهد شد .

خانواده های گلسرخی . شیرازی . بهاری ، حکمی . حاجیها .مشاری .ملك‌نیا . یعقوب تهرانی ،افشار . مترجمی و همتیان .

آ-٥٠٠۹۲

بدینوسیله باطلاع می‌رساند مراسم شب چهلم مرحوم پرویزارمی ازساعت ۳ الی ٥ بعد از ظهر روز پنجشنبه هفتم آبان ماه جاری در شهر ری‌مسجد آیت‌الله‌فیروزآبادی‌برگزار می شود .

خاندان ارمی . بهبهانی

آ-۲۲۰۹٥

همکار گرامی آقای رستم جهان‌آرا

بانهایت تاسف درگذشت پدر عزیزتان را بشما وسایر بازماندگان تسلیت میگوئیم .

کارکنان بانك تعاون کشاورزی‌خمین

آ-٤۹۸۹۸

سپاسگزاری

بدینوسیله از کلیه سروران محترم ، علمای اعلام ، روسای دوایر دولتی ، اصناف ، همشهریان و سایر طبقات که در مراسم تشییع جنازه و مجالس ختم و مراسم شب هفت شادروان آقای احمدکیانی شهمیرزادی در بهشهر - تهران- نکاء - شاهی - فریدونکنار - گچساران -وشهمیرزادشرکت فرموده یاباارسال تلگراف ، نامه و درج در روزنامه موجبات تسلی خاطر بازماندگان آنمرحوم رافراهم فرموده‌اند تشکر نموده چنانچه بعلت تالمات روحی در شرفیابی و عرض‌تشکر حضوری توفیق حاصل نگردید امیدعفو داشته سلامتی وتوفیق همگی را از قادر متعال مسئلت داریم .

خاندان کیانی

آ-٤۹۹۰۰

سپاسگزاری

بدین وسیله از هیئت مدیره شیروخورشید سرخ میانه و خانواده آقای پورصفر مدیر عامل‌وآقای احمد اعظمی مدیر داخلی وسایر دوستان که در سوگواری پدرو خواهر وپسر خواهر گرامیم شرکت کرده بودند صمیمانه تشکر مینمایم.

میانه کوکب کلباز

آ-٥٠١٢٤

سپاسگزاری

بدین‌وسیله ازجناب آقای دکتر شکرائی رئیس‌بیمارستان فیروزآبادی شهرری و کلیه همکاران وکارمندان بیمارستان فیروزآبادی که‌باتشکیل مجلس ترحیم‌در مرك جانگدازهمسر وفرزندم همدردی فرموده‌اند نهایت سپاسگزاریم و چنانچه بعلت تمالمات روحی توفیق تشکرحضوری حاصل نشد پوزش میطلبیم .

دکتر خودرنك و خانواده

آ-٥٠١٢٨

تسلیت

جناب آقای خسرو موفقی

مصیبت وارده را تسلیت عرض نمود. مارا در عم خود شریك بدانید .

حمید رستگار وبانو

آ-٥٠٢٠٨

جناب آقای علی سامی

مصیبت وارده را بسرکار تسلیت میگویم وشکیبائی آن استاد راازخداوند خواهانم .

سرهنك ۲ستاد کوثر

آ-٥٠٠۹٦

باکمال تاسف فوت ناگهانی حاج علی‌حسنجانی رابفرزندان وبازماندگانش صمیمانه تسلیت میگوئیم .

عباس نیك‌فرجام - علی صفائی

آ-٥٠١٠٢

جناب آقای غلامحسین خادمی

بانهایت تاثر و تاسف مصیبت وارده را تسلیت گفته‌و از خداوند متعال دوام عمر و صبر جزیل برای انجناب وسایر بازماندگان محترم خواستاریم .

ازطرف کارکنان اداره تهیه و تدارکات بانك بازرگانی ایران - مهدی مهدویان

آ-٥٠٢١٢

جناب آقای خادمی

بایکدنیا تاسف فقدان اسف‌انگیز گرامی‌مادرارجمندتان‌را تسلیت عرض مینمایم .

محمد طاهریان

آ-٥٠٢١٠

آقای مصطفی کدخدازاده دوست عزیز

مصیبت وارده را بشماو خانواده محترمتان تسلیت عرض مینمائیم .

مصباحی، لطفی ، ذوالفقاری ، مقدس‌زاده ، جمارانی، مکری .

آ-٥٠٢٤٤

سرکار خانم هما فروردین- جناب آقای عسگری

کارکنان موسسه جغرافیائی دانشگاه تهران مصیبت‌وارده را بشماو خانواده محترم صمیمانه تسلیت میگویند .

کارمندان موسسه جغرافیا

آ-۲۲۱۳۷

سرکار سرهنك ستاد داود موثق

افسران و درجه داران و افراد نیروی زمینی شاهنشاهی مصیبت وارده را به سرکار تسلیت‌گفته سلامت و دوام عمر بازماندگان راازدرگاه خداوند متعال مسئلت مینماید .

نیروی زمینی شاهنشاهی

آ-۲۲۱۳٥

تیمسار سرتیپ سیف‌الله برومند

بانهایت تاسف و تاثر مصیبت وارده را از سوی خود و همکارانم حضور آن تیمسار معظم تسلیت عرض مینمایم .

سرلشگر عاطفی

آ-۲۲۱۳۱

جناب آقای خادمی

باقلبی آکنده از تاسف مراتب تالم و تاثر خود را از درگذشت والده معظمتان اعلام و ضمن عرض تسلیت سلامتی و بقای بازماندگان آن مرحومه مغفوره را از خداوند بزرك مسئلت نموده خود رادر غم مصیبت وارده شریك وسهیم میدانیم .

کارکنان اداره مکانوگرافی بانك‌بازرگانی ایران

آ-۲۲۱۳۳

همکار ارجمند جناب آقای جمالی

باتاثر و اندوه فراوان درگذشت نابهنگام همسر گرامیتان رابه جنابعالی و خانواده محترم تسلیت گفته و در غم شما شریك هستیم.

کارکنان سرممیزی ۲۸اداره کل‌مالیاتهای تهران

آ-۲۲۱٦۷

جناب آقای قاسم بهشتی

مدیریت محترم امور رفاه و بهداشتی شرکت‌دخانیات ما را در غم و اندوه خود شریك دانسته تسلیت ما را بپذیرید.

درمانگاه نازی‌آباد، دکتر آشوری ، حسین سریزدی

آ-۲۲۱٦۳

آقای محمدعلی معصومی همکار گرامی

از درگذشت مادر عزیزتان متاثر و متاسف بوده مصیبت وارده رابعموم فامیل های محترم بخصوص به جنابعالی تسلیت میگوئیم

کارکنان کارخانه شیر پاستوریزه تهران

آ-٥٠٢١٦

هوای قطبی ازایران خارج‌میشود

هوای سرد قطبی که ازشمالشرق به‌ایران نفوذکرده بود پس ازسرد کردن سراسر ایران در حال‌خارج شدن از کشور است و باین‌دلیل هوای ایران و تهران بتدریج‌یکی دو درجه گرمتر خواهد شد .اما همزمان با خروج هوای سردهوای دیگری که دارای رطوبت و قدرت متوسطی است ازشمالغرب وارد ایران گردیده واز فردا شمالغرب وغرب ایران گرفته و تهران و دیگر نقاط را تحت تاثیر قرار خواهد داد .

هواشناسی امروز اعلام کرد که ازبامداد فردا در ارتفاعات استان آذربایجان احتمال ریزش برف داده میشود ولی در شهر ها و جلگه‌های این‌استان رگبارخواهد زد .

همزمان باورود این‌هوا به‌شمال غرب هوای غرب ایران نیز ابری‌و رگباری میشود و در تهران نیز هوا نیمه‌ابری شده واحتمال وزش باد و رگبار خفیفی در ارتفاعات میرود .

۸ نفر در زلزله مجروح شدند

ساعت ۳ و ۳۰ دقیقه بامداد امروز مجددا زلزله‌ای در مهاباد بوقوع پیوست و اهالی این شهر را که اکثرا بهنگام وقوع زلزله در خواب بودند وحشت زده به کوچه و خیابانها کشاند .

ساعت ۱۰ر۷ دقیقه بامدادیروز همزمان باوقوع زلزله در چندشهر آذربایجان غربی ، در جلدیان و پسوه نیز زمین لرزه شدیدی به وقوع‌پیوست و چند خانه و مغازه را در این مناطق در هم کوفت . بنا بگزارش خبرنگار ما در جلدیان : براثر این زلزله ۸ نفر مجروح شدند .

مشکلات اصناف

اعتراض اصناف به‌ضرائب مالیاتی ادامه دارد

* **چلو ببابیها از ارزانی چلو کباب شکایت کردند !**
* **فروش چای خارجی باید ممنوع شود**
* **پیشنهادادغام‌صنوف‌لبنیات فروش و خواربار فروش و سقط فروش مطرح شد**

اعضای اتحادیه‌های صنفی‌و اصناف تهران دیروز در سازمان امور اصناف حزب ایران‌نوین جلسه داشتند و در این جلسه پیرامون مسائل مختلف صنفی و مشکلات اصناف بحث و تبادل نظر بعمل آمد .

مالیات وحق‌اسفالت

نخستین‌مسئله بصورت شکایت از مقاطعه‌کاران بوسیله اتحادیه صنف توقفگاه و اتوشوئی مطرح شد. آقای رحیمی عضو اتحادیه اعلام کردکه مقاطعه‌کاران‌اسفالت تهران بابت پوشش روی نهر هادر برابر توقفگاه هاو اتوشوئی هااز این‌واحد ها پول مطالبه میکنند . نماینده اتحادیه به این عمل‌سخت اعتراض کرد .

بعد مسئله مالیات اصناف‌مطرح گردید وآقای عباس روستاجریان ملاقات خود را با وزیر دارائی در زمینه مالیات اصناف بازگو نمود. ناطق گفت : وزیر دارائی وعده کرد که در این مورد اقدامات لازم معمول دارد .

تجدید پروانه

آقای مینوئی رئیس اتحادیه توقفگاه و اتوشوئی اظهار داشت که شرایط تجدید پروانه افراد این صنف بسیار سخت است و گفت :همه‌افراد ازاین وضع‌شاکی هستند وبایددر این موردتصمیمات لازم اتخاذ گردد .

در این جلسه افراد اتحادیه صنف‌ذوب فلز نیز مشکلات کار خود راااعلام کردند و در این‌مورد نیز تصمیمات لازم اتخاذ‌گردید . سپس اعضای صنف مسگر به ضرایب مالیاتی اعتراض کردند و گفتند که‌بایدمالیات باوضع‌اصناف تطبیق کند .

چای‌وقهوه خانه‌ها

بازرگانان نیز در این جلسه همراه اصناف ورود چای قاچاق راامورد بحث قرارداده و گفتندکه واردات چای موجب بحران بازار چای داخلی شده و بازرگانان را به‌نابودی میکشاند . بازرگانان طرحی دادند که بموجب آن در برابر فروش یك کیلوچای داخلی یك کیلوچای خارجی فروخته‌شود ودرهمان محل مخلوط گردد به طوریکه دیگر چای خارجی‌در هیچ جا موجودنباشد .

دراین جلسه آقای صالحی‌عضو اتحادیه صنف قهوه‌چی درخواست کرد تا در انتخاب اعضای هیئت مدیره اتحادیه صنف تجدید نظر بعمل آید. وی گفت: هیئت‌مدیره موجود اتحادیه باین سمت علاقمند نیستند .

آقای پیروزرئیس اتحادیه‌صنف فخار در مورد برقی‌شدن کوره ها بحث کرد وسپس به مالیات‌اصناف اعتراض نمود و گفت : ضرایب مالیاتی غیر عادلانه بوده‌و باضوابط اصولی منطبق نیست .

چلوکباب

در اتحادیه صنف چلوکبابی درخواست شد تا قیمت این غذای ایرانی افزایش یابد .

رئیس این‌اتحادیه اظهار داشت که قیمت چلوکباب سالهای سال است تغییر نکرده و ارزان است. ناطق در مورد توزیع یخ درچلو- کبابی ها و فروش برنج درکافه رستورانها بحث کرد و گفت : کافه رستوران ها حق فروش‌برنج ندارند .

اعضای اتحادیه صنف کفاش در این جلسه در زمینه بیمه شدن کلیه مغازه‌های کفاشی بحث‌کرده واینکار را ضروری دانستند .

ادغام

دراین جلسه آقای شمس‌آبادی درخواست کرد تا صنوف سقط فروش ، خواربارفروش و لبنیات فروش درهم ادغام گردند .سپس آقایان خسروشاهیان‌وحاج مصطفی شاکری در مورد مالیات صنوف اظهاراتی نمودند .این جلسه‌غروب دیروز پایان یافت و تصمیمات و پیشنهادات آنها جهت بررسی به سازمان وشورای‌عالی اصناف‌ارسال گردید .

هواپیمای بدون سرنشین در آسمان رضائیه ، منفجر شد !

دیروز در رضائیه ،هواپیمای کوچکی که مشغول اجرای عملیات مخصوصی بود ، ناگهان در آسمان این شهر منفجر شد و بوسط‌استادیوم ورزشی «شهر چای» سقوط کرد !

این هواپیما توسط گروهی از هنرجویان هنرستان صنعتی پسران رضائیه ساخته شده بود و بدون سرنشین بودو باباطری کارمیکرد. هواپیمای مذکور که یك متر ونیم طول و ٥٤سانتی مترعرض‌داشت، مانند هواپیما های معمولی پرواز میکرد و از زمین توسط دستگاهی هدایت میشد .این هواپیما قبلانیز چند پرواز انجام داده بود ، ولی روز گذشته هنگام پرواز در بالای استادیوم‌ورزشی «شهرچای»رضائیه که جشن چهارم آبان نیز در آنجا برگزار میشد ، ناگهان باسیمی برخورد کرد و در آسمان منفجر شد و سپس بوسط میدان فوتبال سقوط نمود . خوشبختانه‌دراین حادثه کسی آسیب ندید . بیش از ۱۰ هزار نفر از مردم رضائیه که در استادیوم شهرچای جمع بودند، دیروز شاهد سقوط هواپیمای مذکور بودند .

عظیم‌ترین کارخانه گچ جهان‌در‌ایران

گچ هائی که امروزه در ایران ساخته‌میشود به علت ابتدائی بودن طرز تهیه ان یکنواخت نیست و خواص اصلی گچ را از لحاظ شیمیائی و فیزیکی ندارد .

این مطلب را آقای «شلاکوسکی» معاون موسسه تحقیقاتی وتولیدی عظیم «کناف» آلمان در یك‌مصاحبه مطبوعاتی اعلام داشت .

خبرنگار ما گزارش میدهد که روز گذشته «شلاکوسکی»، معاون موسسات تحقیقاتی و تولیدی عظیم کناف‌المان ، در یك مصاحبه مطبوعاتی‌درتهران‌اعلام کرد کارخانه گچی که در حومه تهران توسط یك شرکت خصوصی ایرانی‌ساخته شده‌عظیم‌ترین‌و مدرن‌ترین کارخانه گچ جهان است .همچنین یادآور شد . با تحقیق هائی که در روز های اخیر در ایران انجام داده به‌این نتیجه رسیده است که گچ هائی که امروزه در ایران ساخته میشود به علت ابتدائی بودن طرز تهیه آن یکنواخت نیست و خواص اصلی گچ را از لحاظ شیمیائی و فیزیکی ندارد .

«شلاکوسکی» معاون کارخانجات تحقیقاتی و تولیدی کناف آلمان است که در سراسر جهان دارای شعبات و لابراتوارهائیست و در امور مربوط به گچ تحقیق میکند و علاوه بر کارخانه هائی که در گوشه و کنار جهان ساخته است مشاوران این موسسه برای‌آموزش و تعلیم کارشناسان در کشور های مختلف جهان از جمله : کشور های امریکای‌جنوبی واسکاندیناوی و اسپانیا و ژاپن بکار مشغولند . در کارخانجات کناف آلمان علاوه بر قطعات پیش ساخته گچی ، ٥٥ نوع‌گچ تولید میشود .

شلاگوسکی که همراه همکار ایرانی‌الاصل خود دکتر خدا داده به ایران آمده است توضیح داد که ایران از ماه آینده دارای مرغوبترین نوع گچ جهان نیز خواهد بود ، چون معدنی که این کارخانه از آن استخراج میکند، دارای سنگی با ۹٦ در صد گچ خالص است . در حالی که این رقم در بهترین کارخانه های گچ آلمان نیز از ۸۲ در صد تجاوز نمیکند .

٭قیمت

یکی از خبرنگاران‌درباره قیمت گچ در اروپا پرسید ، وی پاسخ داد . در اروپا گچ نسبت به‌سایر مصالح ساختمانی قیمت‌بیشتری‌دارد بطور مثال در آلمان انواع گچ هرتن از ٦۰ تا ۹۰ مارك به‌فروش میرسد .

«شلاگوسکی» همچنین توضیح داد که :ایرانیان اولین استفاده کنندگان ازگچ بوده‌اند و در تواریخ آمده است که اول بار ایرانیان برای سفید کردن ،روی سربازان حبشی خود از این ماده استفاده میکرده‌اند و یادآور شد که در بناهای تخت جمشید و اهرام ثلاثه مصر از گچ استفاده شده است .

کارخانه‌ای که شلاکوسکی از آن سخن میگفت . کارخانه گچ تهران است که درکنار سدلتیان ودر جوار معدن های گچ«رسنان» و «نیکنام‌ده» ساخته شده است .

این کارخانه از ماه‌آینده‌اولین محصول خودرا بسته‌بندی شده‌به بازار عرضه میدارد و قادر است روزانه ۱۲۰۰ تن گچ‌برای‌مصارف ساختمانی ، پزشکی ، صنعتی و شیمیائی به‌بازار آورد . البته باید درنظر داشت که این کارخانه طوری ساخته شده که قابلیت توسعه دارد و میتوا ن‌در سالهای آینده آنرا بزرگتر هم کردمعاون موسسه کناف در مورد اینکه چگونه ایران برای ساختن چنین کارخانه بزرگی انتخاب شد ،در حالیکه در سراسر خاورمیانه‌هنوز کارخانه تولید گچ بطرق‌صنعتی و صحیح ساخته نشده‌اظهارداشت؛ اولا ایران از نظر موسسات‌صنعتی وتجارتی آلمان و اروپا به‌علت‌ثبات و استقلال مالی و سیاسی نمونه است و کارخانجات بزرك اروپا همواره داوطلب همکاری‌باموسسات ایرانی هستند . در ثانی، شرکت گچ تهران‌اولین‌شرکتی درسراسر جهان بود که‌بااتکاء قدرت‌مدیریت خود آماده چنین سرمایه‌گذاری وکار سنگینی شد . وی درجواب یکی از خبرنگاران که از کار مهندسان ایرانی و سرمایه‌گذاری این شرکت ، می‌پرسید گفت : پروژه کارخانه گچ تهران‌درحدود ٦٥۰ میلیون ریال هزینه برداشته است که تمام این سرمایه‌ایرانی است و «کناف» آلمان تنها،مشاور و فروشنده ماشین‌آلات کارخانه بوده است ، کارشناسان ما و من وقتی بااین کارخانه روبرو شدیم باتعجب بسیار دیدیم مهندسان ایرانی در مدتی کمتر از آن که تصور می‌شد و بابهترین روش‌ها این کارخانه راآماده کرده‌اند .

همکار ایرانی کناف . دکتر خدا داده در اینجا اظهارداشت‌که روزنامه های اقتصادی آلمان در مورد این که عظیم ترین کارخانه گچ همچنان در ایران ساخته می شود نوشتند :ایـران کشوری که زیباترین گچ بری ها را دارد و با سابقه ترین استفاده کننده از گچ است . ازاین پس بزرگترین و مدرن ترین کارخانه صنعتی گچ رانیز در اختیار دارد.

٭ مقایسه

یکی از خبرنگاران در این جلسه ، در باره مرغوبیت گچ ساخته شده توسط کارخانه گچ تهران و نسبت آن باگچی که فعلا استفاده میشود پرسید؟

مهندس شلاگوسکی جواب‌داد: گچی که الان در ایران مصرف میشود گچ نیست به جهت آن که از لحاظ علمی ، فیزیکی ، و شیمیائی استانداردشده نیست و نمی توان دو نوع مشابه از آن بدست آورد . در حالیکه‌در کارخانه گچ تهران هر نیمساعت به نیم ساعت کنترل شیمیائی توسط لابراتوار هاصورت میگیرد هر یك ساعت به یکساعت کنترل فیزیکی هر یکساعت به یك ساعت کنترل سنگی و در تمام بیست و چهار ساعت کنترل کارخانه‌ای به این صورت محصولی که عرضه می - شود در روز ۲٤ مرتبه کنترل فیزیکی ، ٤۸ مرتبه کنترل شیمیائی ، ۲٤ مرتبه کنترل‌سنگی شده و در تمام مدت کارخانه نیز تحت کنترل‌است‌پیداست محصولی که با کوره های غیر صنعتی کوچك به دست می‌آید ،با محصولی که نتیجه کار اینچنین کارخانه عظیمی است که در تمام مدت مهندسان شیمی و فیزیك مراقب آن هستند قابل مقایسه نیست.

خصوصیت

دراین جلسه ، مهندس شلا - گوسکی ، دکتر خدا داده و مدیران کارخانه گچ تهران در جواب خبرنگاران مطالبی در باره خصوصیات شیمیائی و فیزیکی گچی که عرضه می شود بیان داشتند . و مهندس شلاگوسکی ضمن ابراز خوشحالی از این که چنین واحد عظیمی در ایران بنا شده است پیشرفت های ایران را در زمینه های مختلف ستودو گفت: تهران و شهر های بزرك ایران‌در حقیقت یك کارگاه‌ساختمانی‌است، چون در تمام سطوح آن عملیات عمرانی و آبادانی جریان دارد. و افزود از این پس گچ‌کاری های زیباکه بهترین و باارزش ترین خصوصیت معماری ایرانی است . دوام بیشتری خواهد داشت چراکه مواد اولیه‌ای که در آن مصرف‌می شود. ماده‌ایست قابل اطمینان و کاملا فنی.

دو معبد یهودیان را در آمریکا منفجر کردند

روچستر - نیویورك-اسوشیتدپرس- امروز انفجار های بمب به دو معبد یهودیان واقع در قسمت شرقی‌روچستر اسیب رساند . اکنون پانزده روز متوالی است که انفجار های پیاپی قسمتی از ساختمانهای این شهر را درهم می کوبد .

شدت‌انفجاری که بامداد امروز بی دو معبد اسرائیلی زیان فراوان‌رساند بطور دقیق معلوم نشده‌لکن گزارشهای اولیه حاکیست که براثر شدت‌انفجار شیشه های چند ساختمان مجاورمعابد درهم شکسته لکن زیان جانی وارد نیامده و فقط یك زن زخمی گردیده است .

رسیدگی به مدارك

بقیه‌از صفحه‌اول

۱- از روز ۱۰ آبان تا ۱٥ آذر ۱۳٤۹ مراکز پزشکی درنشانی‌هائیکه ازطریق وزارت بهداری‌آگهی گردیده معاینات پزشکی ، واکسیناسیون و آزمایشهای مربوطه را انجام وگواهی لازم صادر مینمایند .

۲- در مراکز فوق‌الذکر افسران اداره گذرنامه ، برك چاپی در خواست گذرنامه وصورت مدارك لازم برای گذرنامه حج را در اختیار متقاضیان خواهند گذارد و راهنمائیهای بایسته بعمل خواهند آورد .

۳- از ۱۰ آبان تا ۲۰ آذر ۱۳٤۹ همه روزه از ساعت ۱٥ تا ۱۹ غیر از ایام تعطیل ، افسران و ماموران اداره گذرنامه در کلانتریهای مشروحه زیر مستقر و درخواست و مدارك متقاضیان را دریافت خواهندکرد :

کلانتری ۱-تجریش‌خیابان‌نیاوران، کلانتری ۲- قلهك خیابان دولت ، کلانتری ٥ - میدان سنائی ، کلانتری ٦- میدان ثریا - خیابان گرگان ، کلانتری ۷- خیابان تخت- جمشید ، کلانتری۸-خیابان‌آیزنهاور- خیابان بختیار - کوچه همایون ، کلانتری ۹ - میدان بهارستان ، کلانتری ۱۰- میدان ژاله - خیابان فرح‌آباد ، کلانتری ۱۱- هفت‌چنار- خیابان حسام‌السلطنه ، کلانتری ۱۲- خیابان امیریه - خیابان‌آقاشیخ‌هادی، کلانتری ۱۳- خیابان امیرکبیر - بامنار ، کلانتری ۱٤-میدان‌خراسان- خیابان شهباز- خیابان‌رسام، کلانتری ۱٦- خیابان مولوی - خیابان باغ - فردوس ، کلانتری ۱۷ - جوادیه- خیابان صالح‌نما وکلانتری۱۸-شهرری

ساکنین تهران اعم از حوزه کلانتریها یاپاسگاههای ژاندارمری میتوانند بنزدیکترین کلانتریها - مراجعه و مدارك خود را تسلیم‌نمانند.

٤- شهربانیهای صادر کننده گذرنامه حج در شهرستانها همزمان‌با مرکز نسبت بقبول درخواست ومدارك صدور گذرنامه اقدام خواهندنمود.

٥- بعدازانقضاء‌مواعدمعه‌ن‌بهیجوجه درخواست دیگری پذیرفته نخواهد شد ...»

اطلاعات
۱۳۰۱
سه‌شنبه - پنجم آبان ماه ۱۳۴۹
بیست و پنجم شعبان ۱۳۹۰ - بیست‌وهفتم اکتبر ۱۹۷۰
شماره ۱۳۳۳۰ - سال چهل و پنجم
استخراج دکتر ریاضی کرمانی
ساعات شرعی
اذان صبح ..... ساعت ٤ و ٤٧ دقیقه
طلوع آفتاب ..... ساعت ٦ و ١٩ دقیقه
ظهر شرعی ..... ساعت ١١ و ٤٨ دقیقه
اذان مغرب ..... ساعت ٥ و ٣٥ دقیقه

شرکتهای هواپیمائی ازدولتهای جهان استمداد کردند

مدیر کل یاتا: این صحیح نیست که ماهم مالیات کلان بدهیم وهم امنیت نداشته باشیم

* برای جلوگیری از هواپیما دزدی سه راه حل در اجلاسیه عمومی «یاتا» پیشنهاد شد
* نخست‌وزیر گفت ایران خواستار حقوق مساوی درپروازباسایرکشورهااست

پیام شاهنشاه بمناسبت جلسات سخنرانی و بحث درباره زبان فارسی

فرهنگستان زبان ایران

بزودی فعالیت های خودرا آغازمیکند

شاهنشاه آریامهر بمناسبت گشایش جلسات سخنرانی و بحث درباره زبان فارسی پیامی باین شرح ارسال فرمودند.

تشکیل جلسات سخنرانی و بحث درباره زبان فارسی از طرف وزارت فرهنگ و هنر با شرکت گروهی از زبانشناسان و دانشمندان کشور موجب خوشوقتی ما است.

زبان فارسی که به گواهی تاریخ ایران همواره موردنهایت دلبستگی تمام ایرانیان بوده‌است از نظر تاریخ و پیشینه زبانی‌است کم نظیر که مراحل و تحولات آن در طول بیش از بیست و پنج سده مطالعه کاملا شناخته شده است و با آن که در این فاصله زمانی بزرگ دگرگونیهای فراوان یافته هنوز پایگاه والای خود را بعنوان یگانه زبان فرهنگی و رسمی و همگانی ایرانیان حفظ کرده است در صورتی که بسیاری از زبانهای جهان در همین مدت یکسره فراموش شده‌اند واینک سخنگوئی ندارند. این پیوستگی خاص زبان ما نیست بلکه یکی از ویژگیهای فرهنگ ملی ایران است که در آن بسیاری از معتقدات ارزنده باستانی بزندگی خویش ادامه داده و میدهد. چنین واقعیتی بهترین سند وحدت و همبستگی ملت ایران و ارزش مفهوم ملیت در جامعه ایرانی است.

زبان ملی ما که در اصطلاح علمی زبانشناسی در برابر دومرحله پیشین این زبان یعنی فارسی باستانی و فارسی میانه یا پهلوی زبان فارسی نوین نامیده میشود وبه‌همت سخنسرایان ونویسندگان پارسی و با اتکاء به سرمایه بیمانند ادبی وشاهکارهای جاودانی نظیر شاهنامه فردوسی نه‌تنها در خود ایران بصورت یکی از اصیلترین و غنی‌ترین زبانهای جهان ریشه یافته بلکه در طول قرون دربخش پهناوری از قاره آسیا و حتی آفریقا نفوذ یافته است. میدانیم که این زبان در حدود هشت قرن درشبه قاره هند و پاکستان زبان رسمی درباری یا زبان ادبی فرهنگی بود و در این مدت هزاران اثر در این منطقه وسیع از جهان بدین زبان نوشته شد. همچنین در سرزمین های پهناور آسیای مرکزی دیر زمانی پارسی زبان رایج فرهنگی و علمی بود و در همان زمان درجانب غرب ایران با گسترش امپراتوری عثمانی این زبان به کشورهای دورتر تا قلب اروپا راه یافته به طوریکه هنوز نفوذ آن در زبان های بالکان آشکار است.

* شکوه ودرخشندگی

این نکته در خور توجه خاص است که اگر چه آفتاب فرهنگ ایرانی هیچگاه غروب نکرده‌ولی درخشندگی و شکوه آن بیشتر متعلق‌به ایامی بوده که رهبری واداره کشوردردست خودایرانیان بوده است. در چنین دوره‌هائی بوده که پایه‌های فرهنگ ما استوارتر شده و برای پیشرفت و گسترش آن کوششهای اساسی وصحیح انجام گرفته است و اگر هم در دوره‌های دیگر ستارگان درخشانی در آسمان این فرهنگ تابیده‌اند باید بنیاد و مایه آنها را در همان ادوار جستجو کرد. این حقیقت بویژه در زبان فارسی در دوران معاصر در روزگار شهریاری پدر بزرگوار ما تجلی کرد. در آن زمان که تاثیر تمدن صنعتی باختر و تحولات اجتماعی ناشی از آن در زندگانی و زبان ایرانیان روز به روز محسوس تر میشد و بیم آن میرفت که این زبان پایگاه کهن خویش را بعنوان یك زبان توانای فرهنگی از دست بدهد و نفوذ زبانهای دیگر به هماهنگی و توانائی و زیبائی آن آسیب رساند بفرمان رضاشاه کبیر فرهنگستان ایران بمنظور آماده نگاهداشتن زبان فارسی برای ادای مفاهیم گوناگون صنعتی و فنی و فرهنگی و نظامی تاسیس گردید و این مرکز علمی در چند سالی که امکان فعالیت یافت خدمات مهمی در این مورد انجام داد و توانائی این زبان را در پیمودن مسیر طبیعی خود در برابر هرگونه پیشرفت و تحولی آشکار ساخت.

باید متوجه بود که همان مسائل اکنون نیز در برابر زبان فارسی قرار دارد و نه تنها از میان نرفته بلکه نمایانتر شده است زیرا زندگانی مادی و معنوی جهانیان در نتیجه پیشرفتهای اصنعتی و تحولات اجتماعی حاصل از آن در سی سال گذشته دگرگونی روزافزون یافته و پیدایش مفاهیم تازه در رشته‌های گوناگون وسعت گرفته است و بناچار باید برای نگاهداشت زبان پارسی به‌صورت یك زبان فرهنگی توانا که آمادگی تمام مطالب گوناگون امروزی و آینده را داشته باشد کوشش دامنه‌داری بکار رود که اساس آن شناخت بیشتر خود این زبان و بررسی مسائل گوناگون مربوط به آن و پژوهش در زبانهای کهن و گویشهای ایرانی کنونی است که با آن از یك ریشه‌اند ومیتوان از آنها در تامین این هدف بهره‌گیری کرد.

* فعالیت فرهنگستان ایران

خوشبختانه اینك کشور ما از وجود گروهی دانشمند زبانشناس برخوردار است و طبعا شایسته است این وظیفه مهم به عهده آنان گذاشته شود تا این فعالیتها برپایه موازین علمی انجام پذیرد. به همین دلیل بود که ما به وزارت فرهنگ وهنر ماموریت دادیم که با توجه به مسائل و شرایط کنونی زبان پارسی طرح متناسبی برای فرهنگستان ایران تهیه نماید.

در بنیاد شاهنشاهی فرهنگستان های ایران که فرمان تاسیس آن صدور یافته و بنیاد نامه آن به تصویب ما رسیده است به دلیل مقام والای زبان فارسی در ملیت و فرهنگ ایران و اهمیت وضرورت پژوهش در این زبان وزبانها و گویشهای ایرانی دیگر فرهنگستان زبان ایران منظور گردیده است که امیدا است سخنرانیها و مباحثات این جلسات برای فعالیتهای آن که بزودی آغاز خواهد گردید مفید واقع شود.

موفقیت دانشمندانی را که در این برنامه شرکت دارند در وظیفه مهمی که بعهده گرفته‌اند خواستاریم.

ضیافت بسبك ایرانی!

«یاتا» شب گذشته میهمان ضیافتی به سبك ایرانی وبا غذاهای ایرانی بودند که از طرف «هما» در هیلتون باقتخار آنان برپا شد.

دراین ضیافت نمایندگان متجاوز از یکصد شرکت هوا پیمائی از ۸۵ کشور جهان ذائقه خویش را به طعم انواع و اقسام غذا های ایرانی از قسنجان گرفته تا شیرین پلو و حلوا و شله‌زرد آزمودند و با نشستن روی زمین و تکیه بر مخده قلیان کشیدند. اما نشستن روی زمین باین ترتیب که ما ایرانیها آسان بآن عادت داریم برای خارجیان دلپذیر نبود.

نمایندگان شرکت کننده در بیست و ششمین اجلاسیه

سخنرانان جلسه افتتاحیه بیست و ششمین اجلاسیه عمومی انجمن حمل ونقل هوائی بین‌المللی (یاتا) که بامداد امروز باپیام شاهنشاه آریامهر در کاخ مجلس شورای ملی گشایش یافت عموما از پدیده سرقت های هوائی در هواپیمائی بین‌المللی اظهار نگرانی کردند وپیشنهاداتی دراین زمینه مطرح نمودند.

* گشایش جلسه

جلسه افتتاحیه کنفرانس «یاتا» درساعت ده بامداد با قرائت پیام شاهنشاه بوسیله والاحضرت شاهدخت فاطمه پهلوی گشایش یافت. (متن پیام ملوکانه جداگانه چاپ شده است).

پس از قرائت پیام شاهنشاه که عبارات آن از نظر نمایندگان شرکت کننده بسیار الهام‌بخش تلقی گردید آقای هویدا نخست وزیر تشکیل اجلاسیه سالیانه «یاتا» را درتهران خوش‌آمد گفت وحضور نزدیك به‌هشتصد نماینده ازیکصد وپنج شرکت هواپیمائی متعلق به هشتاد و پنج کشور جهان را گرامی داشت.

آقای هویدا در سخنان خود شرکت های هواپیمائی را به همکاری هرچه بیشتر تشویق کرد واز توسعه «قابل توجه» فعالیت های شرکت هواپیمائی ملی ایران تحت رهبری شاهنشاه یاد کرد و گفت رهبر کشور میزبان اجلاسیه فعلی «یاتا» شخصا خلبان ورزیده‌ای هستند و توجه عمیقی به مسائل هواپیمائی دارند و این امر توسعه «هما» را بنحو ثمربخشی یاری کرده است.

* حقوق مساوی

نخست وزیر در ادامه سخنان خود با اشاره مجدد به توسعه همکاری میان شرکت‌های هواپیمائی ونتایجی که از این همکاری در توسعه تفاهم و دوستی میان ملل جهان حاصل میشود یادآوری کرد مهمترین مسئله در این همکاری لزوم استفاده مساوی از بهره‌مندی ها واحترام کامل به حقوق یکدیگر است و متاسفانه دراین زمینه بعضی از کشور ها در بعضی اوقات با این مسئله روبرو هستند.

نخست‌وزیر گفت بنظر وی تا زمانیکه کشور ها عمیقا این مسئله را مورد توجه قرار ندهند برقراری همکاری حقیقی میسر نخواهد بود.

اظهارات نخست‌وزیر در این مورد اشاره مستقیمی بود به تقاضای ایران از چندین کشور غربی به تجدید نظر در قرارداد های گذشته دوجانبه هوائی با آن کشور ها که بموجب آن شرکت هواپیمائی ملی ایران از حقوق مساوی درپرواز به کشور های مورد بحث برخوردار نیست.

* هواپیما دزدی

نخست‌وزیر در سخنان خود از لزوم پیدا کردن راه‌حل فوری برای مبارزه با سرقت های هوائی سخن گفت و افزود دولت ایران قدم‌های لازم و موثر تعقیب‌آمیز قانونی را علیه جرائم هوائی برداشته و در این زمینه از قطعنامه هفدهمین اجلاسیه سازمان ایکائو پشتیبانی میکند.

نخست‌وزیر به اجلاسیه «یاتا» اطلاع‌داد که ایران پیوستن به کنوانسیون بین‌المللی هواپیمائی کشوری را تحت مطالعه دارد و صرف نظراز این تصمیم اقدامات احتیاط‌آمیز برای حفظ سلامت و امنیت مسافران هوائی، هواپیماها، کارکنان هوائی و فرودگاه ها را اتخاذ و بمرحله اجراء درآورده وکمیته خاصی برای ادامه واجرای دقیق این تصمیمات معین شده‌اند.

* سخنرانان بعدی

سخنرانان بعدی جلسه افتتاحیه اجلاسیه «یاتا» عبارت بودند از «نات‌هامرشولد» دبیر کل «یاتا» دکتر «گریت واندروال»، رئیس شرکت هواپیمائی «کال‌ام» و رئیس بیست‌و پنجمین اجلاسیه «یاتا» و «تیمسار سپهبد علیمحمد خادمی» مدیر عامل «هما» که از امروز بمدت یکسال پست‌ریاست انجمن «یاتا» را احراز کرد.

دبیر کل «یاتا» در سخنان خود تشکیل بیست‌و ششمین اجلاسیه «یاتا» را مقارن با مشکلترین دوران صنعت حمل‌ونقل هوائی چه ازنظر مالی واقتصادی و فنی و چه ازنظر توسعه سرقت های هوائی قلمداد کرد وافزودارائه‌سرویس مسافرت هوائی سالم، سروقت وارزان که از وظائف نخستین «یاتا» بشمار میرود درهیچ دوره‌ای همانند امروز مشکل نبوده است.

«هامرشولد» گفت اهمیت ارائه سرویس سالم محققا مهمترین مسئله مورد توجه دنیا است که متاسفانه سرقت‌های هوائی در دوسال گذشته آنرا تهدید میکند.

* بی‌توجهی دولت ها

«هامرشولد» در ادامه سخنان خود درعین‌حال از بی‌توجهی بعضی از دولت ها نسبت به سرقت های هوائی انتقاد کرد و گفت دولت هائی که وظائف یافتن راه حل‌های سازنده و نوشتن قرارداد محکمی را برای مبارزه با سرقت های هوائی برعهده گرفته‌اند. ظاهرا بعوض اتخاذ تصمیم هنوز سرگرم بحث‌اند!

هامرشولد گفت شرکت های هواپیمائی در مقابل عوارض، حقوق و مالیات هائی که بدولت میپردازند انتظار فراهم ساختن موجبات امنیت هستند و در راه تامین این امنیت شرکت های هواپیمائی دست گشاده‌ای دارند. امنیت درفرودگاه‌ها وظیفه اصلی دولت‌ها است آنان آنها تاکنون موثر بوده وتازمانی که وسایل کاملتری اختراع نگردد باید به توسعه آن پرداخت.

۲- اقدامات بعد از پرواز - تازمانی‌که اقدامات قبل از پرواز بطور صد در صد موثر نباشد توجه خاصی باید به اقدامات بعد از پرواز داده شود و از آن جمله جدا کردن کامل کابین خلبان از قسمت دیگر هواپیما و گماردن نگهبانان در طول پرواز گو اینکه این اقدام هزینه گزاف در بردارد معذلك تا اندازه‌ای در جلب مجدد اطمینان مسافران موثر است.

۳- اقدامات قانونی در سطح بین‌المللی با هدف شناخت سرقت های هوائی بعنوان «جنایت» علیه

بقیه در صفحه چهارم

گچ تهران
عالیترین گچ صنعتی
برابر با استانداردهای بین المللی
بزودی ببازار میآید.
نشانی: خیابان کوشك - انتهای ارباب جمشید - شرکت سهامی گچ تهران تلفن ۳۰۱۱۱۲ ۳۳۵۷۹۱

فقط ۴ روز فرصت دارید
تا با افتتاح حساب تشکیل سرمایه بانک عمران امسال
در قرعه‌کشی ۹ هزار تومان
جایزه مادام العمر
شرکت جوئید
۳ جایزه مادام العمر
ماهی ۳ هزار تومان امسال
جایزه ایست فوق تصور

اطلاعات بانوان
تقدیم میکند:
- بهترین رپرتاژهای روز ..
- جالبترین مقالات ...
- هیجان‌انگیزترین داستان‌ها ..
- زیباترین عکس های ٤ رنك ..

این شماره اطلاعات بانوان، با مجموعه‌ای ازمطالب متنوع در زمینه‌های علمی، عشقی، هنری، سینمائی و خلاصه همه جلوه‌های زندگی، یك شماره استثنائی است. این شماره اطلاعات بانوان در دست روزنامه فروش هاست ...

اطلاعات دختران و پسران
یکشنبه‌ها
منتشر میشود

با اطمینان خاطر پس انداز کنید
صندوق پس انداز بانك ملی ایران

روزنامه فردا
فردا منتشر میشود
روزنامه دیپلمات
چهارشنبه ها منتشر میشود
دنیای ورزش
شنبه‌ها
منتشر میشود

حراج بزرك پتوی پرنیان با ۵۰ درصد تخفیف
درمیان استقبال پرشور مردم ادامه دارد
محل حراج: نمایشگاه بزرك پرنیان بین چهار راه شاه و شیخ هادی
نمایشگاه مهجور امیریه چهار راه مختاری
لطفا از آوردن اطفال بمحل حراج خودداری فرمائید

چهارم آبان‌زادروز فرخنده شاهنشاه آریامهر و سالروز بزرك تاجگذاری اعلیحضرتین رااز صمیم قلب به خاندان جلیل سلطنت و ملت عزیز ایران تبریك عرض نموده بقاء ودوام سلطنت شاهنشاه آریامهر را ازدرگاه خداوند بزرك آرزودارم.
ازطالقان: جان‌نثار. سید بلال قاضی میرسعیدی
آ-۲۲۱۱۱

IRAN AIR
اطلاعیه هواپیمائی ملی ایران «هما»
هواپیمائی ملی ایران «هما» از همه کسانی که برای مسافرت خود از هواپیما های «هما» استفاده میکنند، تقاضا دارد که برگ رسمی تشخیص هویت خودرا باکوپن مسافرت (صفحه آخر جلدبلیت) در طول سفر همراه داشته، بدین ترتیب با همکاری نزدیك خود این سازمان را در راه انجام وظائف یاری دهند.
البته برای مسافران خارج از کشور تنها گذرنامه کافی خواهد بود. ضمنا به اطلاع میرساند که از مسافرت کسانی که نتوانند هویت خودرا به اثبات رسانند، جلوگیری خواهد شد. بدیهی است مشخصات مذکور در بلیط مسافرت باید با مشخصات برگ رسمی هویت تطبیق داشته باشد.

هتل شمشك
با عالیترین سرویس در خدمت شما
اسکی | استراحت | پیاده روی | دیسکوتك | ماه عسل
برای رزرواطاق لطفا به شماره های ۶۲۸۶۱۲ - ۶۲۹۲۹۹ مراجعه فرمائید