# اطلاعات

سال سی‌وچهارم- شماره ۱۰۱۱۰ — یکشنبه نوزدهم دی‌ماه ۱۳۳۸ — تکشماره ۳ریال

جریان روز

**مشکل رانندگی بزرگتر ازاهرام**

سرمقاله وتفسیرجهان را درصفحه دوم مطالعه فرمائید


# بازار سراب آتش گرفت وصد وبیست مغازه سوخت

**این‌حریق مدهش که ثروت شهر سراب را بکام کشید هنوز کاملا خاموش‌نشده**

طبق گزارش تلفنی‌خبرنگار ما درتبریز ساعت چهاربعداز ظهرروز گذشته به استانداری آذربایجان شرقی اطلاع دادشد بازارهاشمی سراب که‌دارای یکصدوبیست‌مغازه می‌باشد آتش‌گرفته واین حریق

بقیه درصفحه هفتم

# فردا فرمان انتخابات درسراسر کشور منتشر میشود

* دوماه دیگر انجمن‌های نظارت انتخابات تشکیل وشروع بکار خواهدکرد
* درخلال این دوماه لایحه جدول جدید انتخابات بمجلس تقدیم میگردد

امروزآقای رحمت اتابکی وزیر کشور به‌خبرنگار مااظهار داشت. فردا که روز بیستم دیماه است و پنج‌ماه به‌پایان دوره نوزدهم قانون گذاری مانده فرمان انتخابات‌دوره بیستم مجلس شورای ملی که‌بنا به‌پیشنهاد وزارت کشور به‌توشیح ملوکانه رسیده ازطرف وزارت‌کشور درسراسرکشور بوسیله استانداران وفرمانداران وبخشداران برای آگهی مردم انتشار خواهد یافت.

آقای اتابکی اضافه کرد وزارت کشور وظایفی راکه درموردانتخابات بعهده دارد بانهایت دقت‌ومراقبت انجام خواهدداد.

**انجمن‌های نظارت**

وزیرکشور سپس افزود پس‌از انتشار فرمان مطابق ماده ۵۳قانون انتخابات دربیستم اسفندماه سال جاری یعنی‌سه‌ماه مانده به‌آخر دوره مجلس فعلی انجمن‌های‌نظارت انتخابات تشکیل وشروع به‌کار خواهند کرد.

**لایحه جدول انتخابات**

وزیرکشور درباره جدول جدید انتخابات که میبایستی دوره نوزدهم طبق آن انجام‌شود اظهارداشت: این جدول هم‌اکنون نزد آقای نخست‌وزیر میباشد. و پس‌از تکمیل مطالعات دولت در خلال دوماه آینده که فرصت‌هست لایحه جدول جدید انتخابات به مجلس شورای ملی برده خواهدشد بدیهی است که‌شروع انتخابات دوره بیستم موکول به‌تصویب این جدول جدید خواهدبود.

**علت‌ندارد تصویب نگردد**

امروز یك مقام وزارت کشور اظهار عقیده‌نمود که‌طرح جدول جدید انتخابات طبق‌اصول ممالك مترقی تهیه شده وعلت‌ندارد که جدول تصویب نگردد.

ازطرف دیگر دولت‌هم خواهان تصویب این لایحه میباشد.

**ارسال فرمان بشهرستانها**

امروز هزاران نسخه ازفرمان ملوکانه درباره انتخابات دوره‌بیستم ازطرف وزارت کشوربرای‌استانداران وفرمانداران وبخشداران ارسال شد تافردادرشهرهاوبخش‌ها انتشار دهند.

**متن فرمان انتخابات‌که فردا منتشر میشود**

باتائیدات خداوند متعال

**ما**

**محمدرضاشاه پهلوی شاهنشاه ایران**

**محل صحه شاهنشاه**

نظر بمدلول ماده پنجاه وسوم قانون انتخابات مجلس شورای ملی مصوب دوازدهم شهریورماه یکهزار وسیصد وچهارشمسی باید پنجماه به آخر هر دوره تقنینیه مقدمات ووسایل انتخابات دوره بعد از هرقبیل فراهم‌گردد نظر باینکه دوره نوزدهم قانون گذاری در تاریخ نوزدهم خرداد هزاروسیصدوسی ونه پایان میبابد بنا به پیشنهاد جناب رحمت اتابکی وزیر کشورکه بوسیله جناب دکترمنوچهر اقبال نخست‌وزیر معروض افتاده است امر ومقرر میفرمائیم که‌وزارت‌کشوردرتهیه مقدمات ووسایل‌انتخابات نمایندگان دوره بیستم مجلس شورایملی اقدام نماید.

بتاریخ هفت دیماه ۱۳۳۸ شمسی

**وزارت کشور**

بدین وسیله فرمان مطاع مبارك ملوکانه راجع به تهیه مقدمات ووسایل انتخابات دوره بیستم قانون‌گذاری مجلس شورای ملی ابلاغ میشود که دراجرای فرمان شاهانه اقدام‌لازم معمول دارند.

**نخست‌وزیر- دکتر اقبال**

فرمان مطاع مبارك ملوکانه راجع به تهیه وسائل انتخابات دوره بیستم قانون‌گذاری‌که بشرح فوق شرفصدور یافته‌است برای اطلاع عموم آگهی وابلاغ میشود.

**وزیر کشور - اتابکی**

# مصر در نبرد اسوان پیروز شد

۲۰ صفحه

**ناصر بافشاردادن‌یك‌دگمه ۱۰ تن‌دینامیت‌را منفجر وهزاران تن سنك را بهوا پرتاب کرد وساختمان «سدعالی» آغازشد**

★ درمراسم شروع ساختمان سد اسوان سلطان محمد مراکش وشکری‌القوتلی ووزیرصنایع‌برق شوروی حضور داشتند.

● ناصر گفت ساختمان اسوان نتیجه مبارزه ممتد وشجاعانه منتی است‌که میخواهدزنده‌بماند

★ سد اسوان ۵۳ درصد برتولید کشاورزی مصر خواهد افزود وبرق آن شهرها ودهکده‌های مصر را روشن خواهدکرد

● آلمان غربی وفرانسه پیشنهادهائی برای‌شرکت درساختن دومین مرحله سد تسلیم جمهوری متحده‌کرده‌اند

درصفحه ۳

## نمایشی‌که امشب مورد بازدید علیاحضرت ملکه فرح قرار میگیرد

**علیاحضرت ملکه فرح شخصا بدیدار این نمایش ابراز علاقه فرموده‌اند**

امشب علیاحضرت ملکه فرح از یك‌نمایشنامه کمدی‌بزبان‌فرانسه‌در تالار نمایش انستیتوی فرهنگی دیدن خواهند کرد.

آقای گاریك مستشار فرهنگی فرانسه توضیح داد که علیاحضرت ملکه فرح شخصا ابراز تمایل فرموده‌بودند بااطلاع واحاطه‌ای‌که برادبیات وفرهنك فرانسه دارند ازنمایشنامه «قریحه آدل» که‌وسیله دسته جوان تئاترال انستیتوی‌ایران وفرانسه بروی صحنه آمده دیدن فرمایند وهنگامیکه آقای علاء وزیردربار شاهنشاهی ابراز علاقه علیاحضرت ملکه فرح‌رابا‌ینجانب ابلاغ فرمودند باستحضارشان‌رسید این بزرگترین افتخاری خواهدبود که نصیب‌هنرمندان گروه‌تئاتری انستیتو میگردد.

نمایشنامه «قریحه آدل» برای نخستین‌بار دیشب درحضور سفیر کبیرفرانسه، فرانسویان وعده‌زیادی از دیپلماتهای خارجی مقیم تهران ودوستداران وعلاقمندان فرهنك فرانسه بمعرض نمایش گذارده شد.

آقای گاریك مستشار فرهنگی فرانسه پیش‌از آغاز توضیح داد که‌گروه تئاترال انجمن ایران وفرانسه از افرادی تشکیل شده که به‌هنر تئاتر علاقه واشتیاق دارند

بقیه درصفحه هفتم

# نصب‌مجسمه بزرگان علم و ادب در دانشگاه

**مجسمه فردوسی روبروی باشگاه دانشگاه نصب گردید. استادان ودانشجویان دانشکده هنرهای زیبا در تهیه مجسمه‌ها همکاری خواهند کرد**

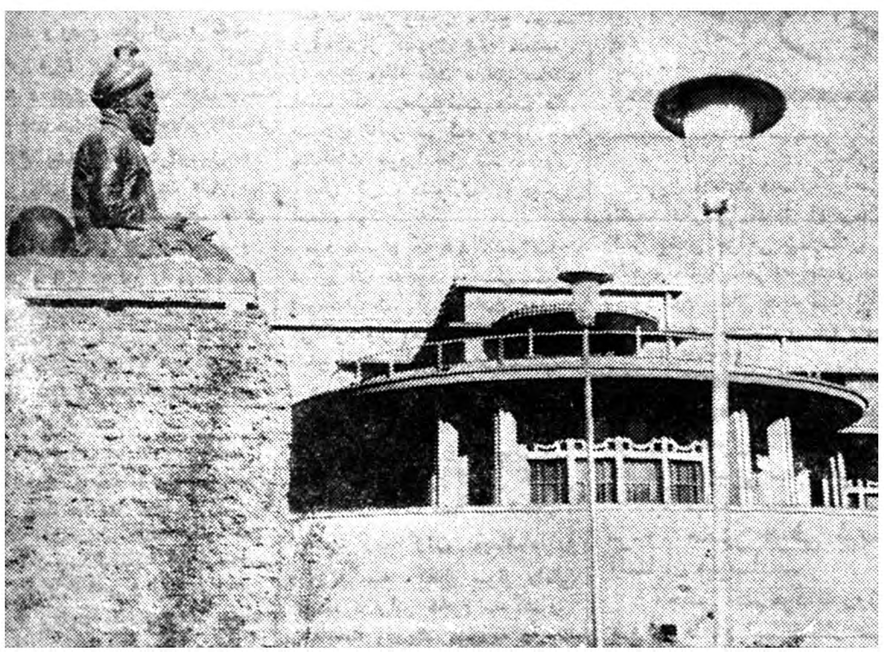

**مظهر افتخار هزارساله عالم ادب درمرکز دانش**

مجسمه فردوسی که سابقا در میدان فردوسی‌قرار داشت‌بدانشگاه حمل گردید.

مجسمه منوچهر در گوشه جنوب شرقی‌محوطه دانشگاه‌روبروی‌باشگاه دانشگاه برپایه زیبائی نصب شد و اکنون از طرف دانشگاه اقدام به جدول‌بندی واحداث باغچه‌های‌اطراف مجسمه شده‌است.

خیابان زیبائی نیز روبروی مجسمه احداث شده و با کاشی های آبی تزئین گردیده است. امروز یك مقام دانشگاهی اظهار داشت بتدریج مجسمه های زیبائی از نوابغ دانشمندان ایران بتناسب هر یك از دانشکده ها در دانشگاه نصب خواهد شد.

مثلا مجسمه زکریای رازی مقابل دانشکده پزشکی - مجسمه ابوعلی سینا مقابل دانشکده حقوق - مجسمه های شعرا و نویسندگان بزرك مقابل دانشکده ادبیات نصب خواهد شد.

دانشگاه برای ساختن اینگونه مجسمه ها از وجود استادان و دانشجویان دانشکده هنرهای زیبا مخصوصا رشته‌مجسمه‌سازی‌استفاده خواهد کرد.


**قابل‌توجه بانکها وبنگاههای تجارتی**

چندین دستگاه آپارتمان واطاق وسالن وانبار واقع در خیابان نادری پاساژ گیو اجاره داده می‌شود طالبین صبح‌ها بشرکت گیو سبزه میدان تلفن ۲۰۶۷۲ وعصرها بدفترپاسار گیو تلفن ٤٦٧٣٤ مراجعه فرمایند. آ-۲۹۷٤۳

**قابل توجه مصرف‌کنندگان محصولات کارخانه شیر پاستوریزه تهران**

آ-۲۹۷۵۵ شرح درصفحه هیجدهم

برندگان جوائز

**یکعمر صد ساله چای مجانی**

**و۹۹ جایزه دیگر توجه فرمایند**

بدینوسیله باطلاع کسانیکه درقرعه کشی روز دوشنبه ۱۳ دیماه جاری درتلویزیون ایران برنده شدند میرساند که‌تاتاریخ ۱۵ بهمن‌ماه ۳۸بادردست‌داشتن صفحه پنجم روزنامه اطلاعات (روزدوشنبه ۲۹آذر) که‌دارای شماره مخصوص میباشد درتهران بدفترسازمان چای واقع درکاخ جدید وزارت گمرکات وانحصارات ودرشهرستانها باداره انحصارات محل مراجعه وجوائز خودرا دریافت دارند.

آ-۳۷۳۸٤ **سازمان چای**


**متن گزارش وزیر دادگستری بمجلس شورایملی**

**اقدامات ۲۰ ماهه وبرنامه آینده عدلیه**

درصفحه ۱۱ و۱٦ چاپ شده‌است

# امروزوزیر خارجه‌بحضور شاهنشاه رسید

**طبق گزارش خبرنگارما ازآبادان دوکشتی روسی دیگر حامل محمولاتی برای عراق ازآبهای ایران گذشت**

**طبق اظهار بازرگانانی‌که ازکویت وعراق به‌آبادان آمده‌اند تشنجات سیاسی‌سراسر عراق را فراگرفته ونبودن امنیت، فرصت هرگونه اقدام عمرانی را ازبین برده‌است**

**شرفیابی وزیرخارجه**

آقای آرام وزیرامور خارجه‌پیش از ظهر امروز درکاخ‌مرمربحضور شاهنشاه رسیدو گزارشهای‌مربوط بامور سیاست خارجی کشور و همچنین آخرین جریانات راجع بروابط ایران وعراق راباستحضار همایونی رسانیدند.

بقیه درصفحه هفتم

طی بیست‌و چهار ساعت اخیراز شدت مبارزه تبلیغاتی بین‌ایران و عراق بطورمحسوسی کاسته شده است. دربرنامه های دیشب رادیو بغداد مطلبی‌علیه‌ایران پخش‌نگردید ولحن رادیو ایران نیز راجع‌برژیم کنونی عراق‌ملایمتر گردیده است.

امروز اظهارشد که‌هنوز امکان حل‌اختلافات موجود بین‌ایران و عراق ازطرق مسالمت آمیزکاملا قوت دارد.

**یتیمان فرانسوی امروزاصفهان را بسوی شیراز ترك‌گفتند**

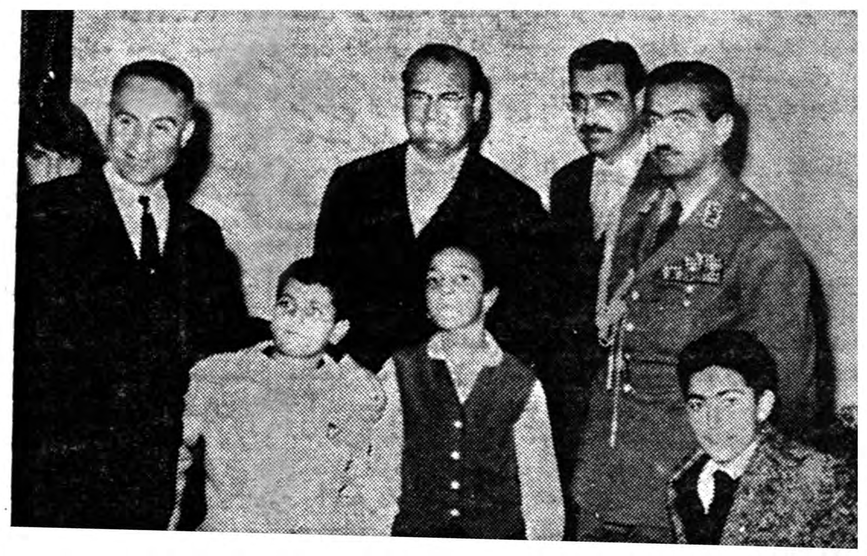

بنابگزارش خبرنگارما از اصفهان ساعت هشت ونیم بامداد روز جمعه گذشته سه‌کودك یتیم فرانسوی باهواپیما وارد اصفهان شدند درفرودگاه آقای اشراقی مدیر عامل جمعیت شیرو خورشید سرخ از کودکان فرانسوی استقبال کرد.

کودکان فرانسوی دوروز دراصفهان اقامت کردند ودر این‌مدت‌ازآثارتاریخی این شهر و موسسات شیروخورشید سرخ‌و کارخانه‌های ریسندگی و بافندگی اصفهان دیدن نمودند.

استقبال و پذیرائی از کودکان فرانسوی که توسط جمعیت شیر وخورشید سرخ اصفهان بعمل آمد بیسابقه بود و کودکان یتیم فرانسوی صبح امروز باخاطره‌خوشی بسوی شیراز حرکت کردند. درعکس بالا یتیمان فرانسوی دراصفهان باتیمسار سپهبد بختیار معاون نخست‌وزیرو رئیس سازمان امنیت واطلاعات کشور، تیمسار فرزانگان استاندار، و آقایان مهندس ملکی شهردار و سرهنك واثقی دیده میشوند.

**رئیس دانشگاه درمصاحبه امروز خودگفت:**

# طرح بیمارستان بزرك دانشگاه آماده گردید

**بزودی بنای یك بیمارستان ۱٤۰۰ تختخوابی شروع خواهدشد**

ظهرامروز بمناسبت آماده شدن طرح‌و نقشه بیمارستان بزرك‌دانشگاه که قرار بود در اراضی امیر آباد اقدام بساختمان آن گردد یك جلسه مصاحبه مطبوعاتی بوسیله آقای دکتر فرهاد رئیس دانشگاه تشکیل گردید.

آقای دکتر فرهاد ضمن اظهار خرسندی از توجهات خاص‌شاهنشاه بدانشگاه‌و تشکراز حضورنمایندگان جرائد مطالبی باین شرح اظهار داشت.

خوشحالم بعرض شما برسانم که مقدمات ساختمان بیمارستان یکهزارو چهارصدتختخوابی‌دانشکده پزشکی از هرجهت فراهم شده است تمام این نقشه هائی را که ملاحظه می‌فرمائید در شرفیابی‌اخیر بنظر مبارك شاهنشاه رساندم.

اعلیحضرت همایونی اوامر موکدی برای توسعه دانشگاه و ایجاد بیمارستانهای جدید صادرفرمودند.

بیمارستان هزاروچهارصدتختخوابی دانشگاه در سه مرحله مجزا ساخته میشود و پس‌از پایان هر مرحله قابل بهره برداری خواهد بود.

بیمارستان بزرك دانشگاه دارای آزمایشگاههای تعلیماتی، دستگاه های بزرك حرارت مرکزی، سالن های کنفرانس، آشپزخانه، ناهار خوری و بالاخره تمام وسایل جدید خواهد بود


دارالترجمه ومامنین بوسی وایزمن. تلفن ۵۸۶۷۳ آ-۲۹۵۲۱

**کنسرت هنرمندان برنامه گلها**

**درحضور والاحضرت شاهدخت شهناز پهلوی**

**دوشنبه بیستم وسه‌شنبه بیست‌ویکم دیماه ۷ونیم بعداز ظهر درتالار فرهنك.**

**محل فروش بلیط: دفتر شرکت‌تعاونی هنرمندان در اداره‌کل انتشارات و رادیو - دفترسینه کلوب خیابان لاله‌زارنوکوچه یاسمین-مغازه گالو خیابان شاه«اسلامبول»**

۱-۳ آ- ۲۹٤٦۱

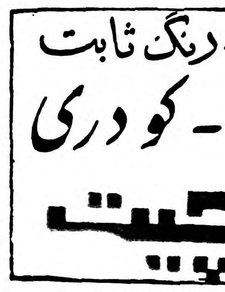


# آگهی تاسیس بانك ایرانیان

## با سرمایه صدوشصت میلیون ریال

طبق‌قانون بانکداری برای انجام اموربانکی‌بشرح ماده۵اساسنامه شرکتی‌بنام شرکت سهامی بانك ایرانیان که‌سرمایه آن‌مبلغ یکصدوشصت‌میلیون ریال‌تعیین گردیده‌وبیکهزاروششصد سهم یکصد هزار ریالی بانام تقسیم ونصف‌بهای اسمی‌آن‌نقدا پرداخت شده وطبق‌ماده ٦قانون بانکداری دربانك ملی ایران تودیع گردیده ودر اختیار هیئت‌مدیره می‌باشد وبقیه‌تعهدی است از تاریخ دوازدهم‌دیماه ۱۳۳۸ برای مدت نامحدود درتهران خیابان‌اکباتان تشکیل گردیده ودرتاریخ هیجدهم‌دیماه ۳۸دردفتر ثبت شرکتهای داخلی در اداره ثبت شرکتهای تهران بشماره ۷۰٦۲ بثبت رسیده آقای‌ابوالحسن ابتهاج‌وبانو دکتر آذرابتهاج‌وآقایان عباسقلی عرب شیبانی -وحسینقلی کیانی ومحمدکیوان وکارن مارکاریان وعبداله هاشمی اعضاء اصلی وآقایان پروان پزشکیان وپروان‌تونیان اعضاء علی البدل هیئت مدیره شرکت برای‌مدت چهارسال میباشند که‌آقای ابوالحسن ابتهاج بسمت‌ریاست و آقای عبدالله هاشمی بمنیابت ریاست‌هیئت مدیره‌انتخاب شده‌اند وحق امضاء باآقای ابوالحسن ابتهاج که رئیس بانك‌هم‌می‌باشند وبتنهائی خواهدبود وآقایان مهندس رضا گنجه‌ای وهرمز ثابت‌بسمت بازرسان شرکت برای مدت یکسال تعیین شده‌اند.

آ-۳۷۳۵۸ رئیس اداره ثبت‌شرکتها وعلائم‌تجارتی واختراعات مهدی نراقی

غذای سالم ومطبوع فقط با روغن نباتی قو همین چند روزه در خدمت شما

## جریان روز

### مشکل رانندگی

چند شب پیش باران‌بشدت می‌بارید، اسفالت خیابانها زیرپرتو خیره کننده بر قوضع خاصی برای رانندگی پیدا کرده حال لرزنده‌ای داشت ،راننده قادر بدیدن چند قدمی خود نبود و اگر موجودی وسط خیابان می‌آمد له ولورده میشد و باوجود این‌رانندگان خیره سر چراغ های خود را پائین نمیزدند که عبور و مرور عابرین‌سهل گردد و لااقل بتوانند جلوی خودرا به‌بینند !

این مصیبت در جاده‌های شمیران و خارج شهر بیشتر بود، چون باسرعت توام میگردید .

چندی قبل اداره راهنمائی رانندگی ناچار شد د راول خیابان سه‌پلیسی بگمارد ، اتومبیلها را ایست دهد ، تاشخص دیگری که قلم مو در دست داشت قسمت بالای شیشه چراغ جلو را سیاه کند و بدین ترتیب تزشدت نور کاسته شود. این کار هم نرك شد یعنی پس از چندی آن سیاهی پاك شد و وضع بحال اول برگشت

اگر مردم بوظایف خویش اشنا باشند و کاری که برعهده خودآنهاست انجام دهندمداخله پاسبان‌وماموراهنمائی موضوع پیدا نمیکند،هراتومبیل نور بالاو پائین دارد با یك فشار پا میتوان نور قوی را به ضعیف تبدیل کرد، کارخانه‌ای که اتومبیل بیرون میدهد و این دو نور را در اتومبیل کار گذاشته بهمین منظور است که هنگام ش پ‌اتومبیل‌هادر جاده‌هاور ضعیف بکار برند، تا عبور و مرور تسهیل شود واز حوادث زیاد ناگوار جلوگیری گردد .

گوئی ایرانی از تخلف ازمقررات لذت می‌برد، دوست دارد هردستوری‌ولو برای حفظ سلامت خودباشد کناررده وخلاف آن رفتار کند، اگر تمام رانندگان وسائط نقلیه اعم ازشخصی وسواری و تاکسی و اتوبوس ،خود راملزم برعایت مقررات پلیس‌سازند ودر خیابانها پشت سر هم روی‌نوار حرکت کنند ، وسط خیابان نورنزنند، از لابلای یکدیگر عبور نکنند ، جلوی نوارهای سفید پیاده دو توقف‌کنند تامردم سرگردان بتوانند با آرامش خاطر از سمتی بسمت دیگربگذرند مسلما مشکلات عبور و مرور تاحدی رفع میگردد .

لابد توجه کرده‌اید که اداره راهنمائی رانندگی سر هر کوچه و خیابان فرعی که داخل خیابان اصلی میشود یك تابلوی سه‌گوش«ایست» با خط قرمز نصب نموده است ،برای امتحان سراین خیابانها بایستید‌به‌بینید از صد اتومبیل که میگذرد چندتای آن وقتی باین تابلو میرسند پاروی ترمز میگذارند و ایست میدهند و دنده عوض میکنند ؟از همین رفتار نامناسب و خلاف قانون درك خواهید کرد چقدرمردم‌بی‌بند وبار یافت‌میشوند که تابع مقررات نیستند و بجان خود وهم میهنانشان ارزش نمیگذارند.

پلیس چه میتواند بکند؟ آیادر سر هرکوچه ، جلوی هر تابلو میتوان یك پاسبان گماشت ؟

این خود مردمند که باید مراعات رانندگی نمایند ، کسانیکه بخارج مسافرت کرده‌اند میدانند که چراغ قرمز و سبز دیگر تخلف بردارنیست. رعایت این راهنما بر همه کس‌واجب وضروری است لکن باکمال تاسف همین چراغ سبز و قرمز وقتی بکشور مامی‌آید دو راز نظر پلیس بازخودمانی میشود .

سه روز پیش درستون حوادث خواندید که‌یك مهندس آمریکائی که درساختمان‌سد کرج‌کارمیکرد در تاریکی شب در جاده کرج باغلطك راهسازی تصادف‌کرد اتومبیلش را در عکس دیدید که خورد و خمیر شده‌بود خودش‌هم آنجاش سپرد .این مهندس تیره بخت که یك هفته‌پیش زن خود را در نتیجه سرطان درتهران از دست داده بود، صبح از ساختمان سدکرج بتهران‌آمد تابکارهای اداری خود برسد و عصربرسر کار خویش باز گردد ، غلطك وسط جاده رامسلما ندیده بودچون چراغ خطر نداشت ، حالا چه میتوان کرد ؟،فلان مقاطعه کارمیل دارد شب غلطك خودرابرخلاف مقررات رانندگی حرکت دهد و چراغ خطر هم پشت آن آویزان نکند،معلوم است چنین سوانح شومی بار می آورد !

بالاخره این خود ما مردم هستیم که باید مطیع مقررات و مجری قوانین باشیم و مادام که خلق وخوی‌اطاعت از قانون در خون ما جاری نشودمحال است هیچ کاری د راین مملکت‌درست شود، اعم از رانندگی یاسایر کارهائی که با دولت یا افراد تماس پیدا می کند. صبح تاشام ما ناظر خلاف مقررات هستیم که از طرف همه صورت میگیرد، هم مردم خلاف میکنند ،هم متاسفانه متصدیان‌امور و هیزیردستان کی و چه وقت این ننك و عیب رفع میشود خدا عالم است!

### بزرگتر ازاهرام

بقول یك‌روزنامه مصری «آینده از امروز آغاز شده است .»برای مصرو۲۵میلیون ساکنین آن‌رور شروع ساختمان سد اسوان حقا یك مبداء تاریخ بشمار می‌رود. رویای بزرك ودور ودرازی کـه بسیاری آنرا غیر ممکن می‌دانستند متحقق شده است. عبدالناصردیروز به‌ماشه‌ای فشارآورد که باانفجار ۱۰تن دینامیت هزاران تن سنك رابه هواپرتاب کرد وبهمراه این سنگها دیواری که خوشبختی‌مردم مصررا سدکرده بود فروریخت.

پیروزی درنبرد اسوان قبل از هرچیز یك پیروزی بزرك سیاسی است وافتخار آن به‌مردی برمی‌گردد که بهترین نمونه رهبری سیاسی واداری رادر سراسر خاور میانه ونزدیك بوجود آورده است اوباجسارت ودور اندیشی وعزم واز آن مهم‌تر،درستکاری وپاك‌دامنی بحدوسواس، ازیك کشور ضعیف فقیر وبدون منابع مهـم درآمد، از کشوری نیمه مستعمره وبیدفاع ،یك ملت مقتدر ساخته است که درسرنوشت ملت های بسیاری تاثیر می‌کند وهنوز همه مشکلات خودرا حل نکرده دربی آسان کردن دشواری‌های دیگران است.

مرد مصری که عبدالناصر ساخته دیگر آن موجود هراسان ناتوان ونومیدنیست. اوباشجاعت به‌آینده می‌نگرد واز وضع کنونی خـود مفتخر است. واین نه‌بنیروی‌تبلیغات توخالی ،بلکه بیاری کرده‌های‌بزرك وواقعی بانتایج محسوس بـدست آمده است. شروع‌ساختمان سد اسوان اگرچه بزرگترین کـار عبدالناصر است تنهاکار نیست .

اوقدرت زمینداران وپاشاها را درهم‌شکسته ،کانال سوئز راملی کرده، دربرابر هجوم سه‌کشور .مقاومت ورزیده ،سوریه را بـا مصر متحد ساخته ،خـود را عامل نهائی ثبات خاورمیانه و محبوب شرقوغرب نموده، ازهمه طرف کمکهای بزرك قابل ملاحظه گرفته وقدم درراهی نهاده که در مقایسه باهرکشور دیگر خاور میانه اطمینان بخش ترازهمه‌است

جنبش صنعتی بزرگی که‌مصریها شروع کرده‌اند اکنون باساختمان سداسوان تکمیل میشود. ایـن سد ۵۳درصد برتولید کشاورزان مصر خواهد افزود وبانیروی برق آن‌همه دهکده‌ها وشهرهای‌مصر روشن خواهد شد، پس‌از اهرام‌و کانال سوئز این بزرگترین کار ساختمانی است‌که در مصرانجام می‌گیرد. امااگر اهرام گـور پادشاهان بود، اسوان گهواره‌ملت جدیدی است.

مصریها بیش‌از هرملت دیگری موفق‌به‌استفاده اززحمات کشورهای دیگرشده‌اند. کانال سوئز را فرانسویان برایشان ساختند وسد اسوان راروسها می‌سازند (وبعدا شاید آلمانها وفرانسویان وحتی انگلیسها) ولی این‌نکته ازپیروزی ایشان چیزی نمی‌کاهد .بهرحال ه رملت حق‌دارد از آنچه دراختیار اواست .بنفع‌خود بهره‌برداری کند این مهم‌نیست که فرانسویها کانالی درسوئز کشیدند. مهم اینست‌که اکنون مصریان آنرا اداره میکنند دردنیای عقب‌افتاده ومتشتت خاور میانه که نیرو ومنابع ملت‌ها عموما به‌بیهوده‌هدرمیرودنمونه مصربرجنگی بیشتری دارد. دراین کشور مایه ثروت ازهمه جاکمتر است، بـا جمعیت زیاد انفجاری وبا زمینی که۹۰درصد بیابان است، مصریها توانسته‌اند درمسابقه توسعه اقتصادی برهمه پیشی گیرند.

کاری که عبدالناصر در مصر کرده بهیچوجه معجزه نیست .در عمق وجود هرملتی‌قدرت نامحدودی برای کارهای‌بزرك وبقول عبدالناصر «غول آسا» وجود دارد، .امابشرط آنکه باز بقول خود او ملت«متحد شود وبجنگد» دربرابر اراده متحد مصریها امریکا سیاست خودرا تغییر داد وشوروی باهمه حملاتی که‌باو می‌شد از روش خود دست نکشید.

واین تنها یکی‌از نتایج رهبری متمرکز ودرست وروشن بین‌است مهم‌ترین نتیجه آن رابابد درتغییر روحیه فرد فرد ملتی جستجو کرد که‌باچنین رهبری اداره میشود. هدف رهبری سیاسی جز همین نیست ـتغییر دادن افراد ملت، بنحوی که قادر باشند زندگـی خود وملت دگرگون سازند.


# حراج سالیانه جنرال مد

**از روزشنبه ۲۵ر۱۰ر۳۸ شروع و**

**فقط**

## سه روز ادامه خواهد داشت

**لطفا به‌آگهی روزپنجشنبه همین هفته توجه فرمائید**

## جنرال‌مد کوچه برلن

آ_۳۷۲۳۸


**تشکر ازدکترعالیقدر**

چون درمدت دوسال ناراحتی ازکمردرد ومراجعه به‌پزشکان‌مختلف ونتیجه نگرفتن‌ازمداوا بالاخره‌بامراجعه‌به‌آقای‌دکتر **عبدالعزیزمیرعمادی** رئیس بخش جراحی بیمارستان وزارت راه (طرفه)باعمل جراحی سنك کلیه ومعالجه ماهرانه ایشان مجددا زندگی نوینی راشروع نموده‌ام برخود لازم میدانم بدینوسیله ازاین پزشك جراح وشکسته‌بند صمیمانه تشکر نموده موفقیت ایشان رادرراه خدمت بهم‌نوعان آرزومینمایم.

آ_۲۹۷۰۳ **مسعود معینی**

**خانواده های فرخی ـراد نیا ـ حاجی خانی ـ خلیلی ـ نوروز ناصری ـ شریفی ـ میرزائی ـجولائی ـ نانکلی ـ عظیمی ـ پیچی ـصباحی ـ تقوائی ـبصیریان**

با نهایت تاسف و تاثر درگذشت نابهنگام جوان ناکام مرحوم **حسین فرخی تویسرکانی** را باطلاع دوستان و آشنایان میرسانند.

مجلس ختم مردانه روز دو شنبه بیستم دیماه‌از ساعت ۲ و نیم تا ٤و نیم بعد از ظهر درمسجد سجاد واقع‌درخیابان شاه چهار راه گیتی‌و مجلس ترحیم زنانه در همان روز در منزل آن مرحوم واقع در خیابان نصرت بعد از چهار راه جمشید پلاك ۱۵۱ بر گذار خواهد شد .

**علی اکبر فرخی ـقاسم فرخی ـ محمد فرخی ـ هوشنك فرخی ـ عباس راد نیا ـ علی راد نیا ـ عبداله راد نیا ـ رضا رادنیا ـ اصغر راد نیا ـجواد رادنیا ـ آقا بالا حاجی خانی ـ غلامرضا حاجی خانی ـ محمد علی خلیلی ـ حاجی نوروز ناصری ـ علی نوروز ناصری ـ احمد شریفی ـ احمد میرزائی ـ تقی جولانی ـ ناصر نانکلی ـپرویزعظیمی ـ علیمحمد رایگا ـعلی نادر شاهی ـ حاج علی اکبر پیچی ـ اکبر صباحی ـ علی تقوائی ـ حسین بصیریان**

بعموم‌بازماندگان آنمرحوم‌مصیبت‌واردەراتسلیت میدهیم

با نهایت تاسف فوت مرحومه **آسیه شقاقی** همسر حاج رضا شقاقی و والده حسن شقاقی را باطلاع تمام اقوام و دوستان میرساند مجلس ختم مردانه روز دو شنبه از ساعت ۳ الی ۵ بعد از ظهر در مسجد توتونچی واقع در خیابان غفاری و مجلس زنانه همانروز در منزل شخصی منعقد خواهد بود .

**حاج رضا شقاقی ـ حسن شقاقی ـ اصلان شقاقی ـ علی شقاقی ـاحمد شقاقی ـ ابوالقاسم شقاقی ـ حسین صفی خانی ـ یحیی مصلح ـاسمعیل ابراهیمی**

بعموم‌بازماندگان‌آنمرحومه‌مصیبت‌واردەراتسلیت میدهیم

**سپاسگزاری و اعتذار**

بدین وسیله از سروران گرامی و دوستان محترم و اقوام عزیزیکه درمراسم‌ختم‌و هفته‌مرحومه‌خانم **حاجیه بلورچی** شرکت فرموده یابوسیله تلگراف ومکتوب اینجانبان را موردتفقد قرار داده‌اند بـی نهایت سپاسگزار و اگر بعلت تالمات روحی در شرفیابی و عرض تشکرحضوری تاخیری حاصل شود معذرت میخواهیم.

**بلورچی ـ خواجوی ـ رجبزاده ـ بهبهانی ـهادوی ـ معقول ـ خوشنویس**

آ_۲۹۷۴۷

ازسروران معظم ودوستان وآشنایان محترمی که درمصیبت‌مرحوم مجتبی گلپیرانسبت باینجانبان لطفااظهار همدردی ومحبت فرموده چه درتشییع جنازه وچه‌درختم وهفته قدم‌رنجه فرموده‌وخاطراندوهناك بازماندگان راتسلی بخشیدند نهایت سپاسگذاری راداریم چنانچه‌بعلت اندوه فراوان درشرفیابی وعرض تشکر حضوری تاخیر گردد پـوزش میطلبیم.

آ_۲۹۷۳۷ **خاندان گلپیرا**

**تشکر و اعتذار**

از سروران محتشم و دوستان و آشنایان معظمی که در مصیبت جانگداز فوت مرحومه **بانو ملکه سروری** ابراز غمگسار ی‌فرموده و در تشییع جنازه وشرکت در مجلس ترحیم و هفته‌آن مرحومه یا طی‌تسلیت نامه‌های تلگرافی و کتبی از ابرازهرگونه همدردی دریغ نفرموده‌اند و خاطرپردرد بازماندگان راتسلی بخشیده‌اند بدینوسیله باقلبی اندوهناك تشکر مینمائیم وچنانچه دراثر تاثرات‌قلبی‌د رشرفیابی وعرض‌سپاسگزاری حضوری یاعرض پاسخ تاخیر گردد معذرت میطلبیم.

**خانواده های سروری وعلی آبادی و ملك مدنی و عدالت‌پور وزندوایلچی و وزیری**

آ_۲۹۶۳۵

**سپاسگزاری و معذرت**

از کلیه تیمساران و سروران گرامی و اقوام محترمی که بمناسبت فوت مرحوم پدرم در تشییع جنازه‌و مجلس ترحیم‌ومراسم چله تشریف‌فرما ویا تلگرافی اظهار لطف‌فرموده‌اند صمیمانه سپاسگزار بوده‌و چنانچه بعلت تالمات روحی در عرض تشکر حضوری تاخیری رخ دهد پوزش خواسته امیدعفو دارد. **سرهنك خروزان**

**تشکر و سپاسگذاری**

بدینوسیله از کلیه ذوات محترمی که بمناسبت درگذشت مرحوم سید ذبیح‌اله مهاجرانی در مجالس ترحیم در تهران و اراك و بروجرد حضور یافته و یا بوسیله تلگراف و جرائد اظهار همدردی نموده‌اند سپاسگذار و توفیق و سلامت همگی را خواهانم **صدیقه مهاجرانی**

از شب یکشنبه نوزدهم دیماه الی ده شب در مسجد مقداد خیابان ده متری گرگان واعظ شهیر آقای حاجی عباسعلی اسلامی ساعت شش تا هفت بعداز ظهر مستفیض می فرمایند .

**الاحقر عبدالحسین الحسینی النجفی ـحاج غلامعلی آسودگان** آ_۲۹۷۱۳

**بسمه تعالی**

بمناسبت فوت مرحومه محترمه والده آقایان مهدی و احمد منجم اصفهانی مجلس ختمی در مسجد کـاظمیه خیابان ری از ساعت ۳ تا ۵ بعد از ظهر روز دو شنبه بیستم دیماه منعقد میباشد . **آیت‌الله‌زاده مازندرانی**

**فامیلهای ـ منجم اصفهانی ـ حائری مازندرانی ـصفا حائری ـمقدم ـسمائی ـنجومی زاده ـنور صادقی ـ کاظم پور ـتمدن ـ** بدینوسیله با کمال تاسف فوت مرحومه مغفوره **رقیه منجم اصفهانی**بزرك خاندان منجم اصفهانی را باطلاع اقوام و آشنایان و دوستان میرساند مجلس ختم مردانه روز دو شنبه بیستم دیماه جاری در مدرسه کاظمیه خیابان ری ایستگاه در دار و مجلس تذکر زنانه در همان روز و ساعت در منزل آن مرحومه خیابان ری خیابان ادیب‌الممالك کوچه‌صادقی شماره ۲۲ منعقد میباشد

**آیت‌الله زاده مازندرانی ـ مهدی منجم اصفهانی ـ احمد منجم اصفهانی ـ حاج سید رضا تمدن ـحسین نور صادقی ـ حاج کاظم مقدم ـجعفر جهان ـ دکتر مجید حائری ـ جمال‌الدین حائری ـکمال کاظم پور ـ محمد علی سمائی ـ علینقی نجومی زاده** آ_۲۹۶۶۱

بعموم بازماندگان آنمرحومه و خانواده محترم منجم اصفهانی مصیبت وارده را تسلیت میدهیم .

**و من‌یعظم شعائرالله فانها من‌تقوی‌القلوب**

چون روز سیزدهم ماه رجب مصادف با سال رحلت حضرت حجت‌الاسلام والمسلمین **آیت‌اله آقای حاج شیخ اسماعیل دیزجی زنجانی** میباشد لذا عصر روز سه شنبه ۲۱ر۱۰ر۳۸ از ساعت ٦ تا ۹ مجلس تذکری در مسجد اردبیلیها ( گلوبندك ـ کوچه چاله حصار) منعقد است .

**فامیل دیزجی ـاهالی گلو بندك ـزنجانیهای‌مقیم‌تهران** آ_۲۹۵۳۷ ۱_۲

در گذشت عالم ربانی و نحریر صمدانی **حضرت آیت‌اله آقا میر سید علی یثربی کاشانی** موجب کمال تاسف قاطبه مسلمین و شیعیان ایران و عالم اسلام گردید برای آمرزش روح پر فتوح آنمرحوم مجلس ختمی از ساعت ۹تا ۱۱ صبح روز دوشنبه ۲۰ دیماه در مسجد حاج حسن خیابان شاهپور اول ارامنه منعقد است از عموم علمای اعلام و حجج اسلام کثراله امثالهم و اقـوام وآشنایـان و همشهریهای مقیم تهران خواهشمند است در مجلس‌مزبور شرکت فرمایند .

**سید عبدالرحیم فاطمی ـسید مهدی فاطمی ـ سید حسین فاطمی ـسید علی الیاسین ـ مهندس سید جعفر فاطمی ـ مهندس سید علی فاطمی** ۱_۲

بمناسبت در گذشت شادروان **حاجیه ربابه خانم ملك تویسرکانی** مادر آقایان عبدالمجید امامی ـ مسیح ملك‌پور ـ سرهنك ملك پور ـ عبدالحمید ملك مجلس تذکر مردانه از ساعت ۳تا ۵بعداز ظهر روز دوشنبه ۲۰ماه‌جاری در مسجد حاج حسن واقع در خیابان بوعلی ( ارامنه) و مجلس ختم زنانه در همان روز و همان ساعت در منزل شخصی آنمرحومه واقع در خیابان سینا کوچه ورزشگاه منعقد میباشد ضمنا مراسم شب هفت آنمرحومه در ابن بابویه ازساعت ۳تا۵بعد ازظهرروز پنجشنبه۲۳دیماه جاری بر گزار خواهد شد .

**خانواده های امامی ـ ملك پور ـ ملك ـ مکرم ـ کلانتری ـ فرزادی ـ لطفعلیان ـ کاوسیان** آ_۲۹۶۵۱

بعموم‌بازماندگان‌آنمرحومه‌مصیبت‌واردەراتسلیت میدهیم

با نهایت تاسف و تاثر در گذشت **سید علی اکرم میر سعیدی طالقانی** را باطلاع دوستان و اقوام میرساند مجلس ختم مردانه روز سه شنبه ۲۱ر۱۰ر۳۸ از ساعت ۳ تا ۵ بعد از ظهر در مسجد حاجی حسن واقع در خیابان شاهپور اول ارامنه منعقد است.

**سعید میر سعیدی ـ سید رسول میر سعیدی ـ سید جلال میر سعیدی ـسید صفا میر سعیدی ـ سیدبلال میر سعیدی** آ_۲۹۷۰۷

بعموم‌بازماندگان‌آنمرحوم‌مصیبت واردەراتسلیت میدهیم

### یاعلی (ع)

بمناسبت ولادت با سعادت‌مولای متقیان امیرالمومنین علی علیه‌السلام مجلس جشن از ساعت ٦ الی ۹بعد از ظهر روز دوشنبه فردا درمسجد خلیلی کوچه ظهیرالاسلام گذر ـ سقاخانه آئینه منعقد است

**سید اسماعیل خلیلی**


### راههای پیشرفت اقتصادی

مسائل جدیدترین تحقیقات اقتصادی عصرحاضر

تصنیف بوکانان والیس استادان دانشگاه کالیفرنیا

ترجمه: حسین فرهودی

معلم جغرافیای اقتصادی در دانشگاه

باهمکاری مؤسسه انتشارات فرانکلین منتشر کرده است


**تمدید آگهی مناقصه**

نیروی هوائی قبول پیشنهادات تکمیل نصب‌آشیانه فلزی موضوع آگهی ٤ر۷۲٦۲ ـ ۱۰ر٦ر۳۸ را تاتاریخ۳ر۱۱ر۳۸ ساعت ۱۰ صبح تمدید مینماید پیشنهاددهندگان میتوانند باتوجه به آگهی منتشره پیشنهادات خودرا تسلیم نمایند .

آ_۳۷۳٤٤

### هوالعلی‌الاعلی

بمناسبت میلاد مسعود حضرت مولی‌الموالی ارواحنا فداه جشن سرور معمول سالیانه ازساعت چهارونیم‌بعداز ظهردوشنبه بیستم درتالار انجمن اخوت (روبروی‌بانکملی مرکز) وروز سه‌شنبه بیست‌ویکم دی‌ماه درخانقاه‌حضرت صفی‌علیشاه منعقد است.

البته عموم برادران مسلمان دراین شادی بااخوان صفا شرکت وبقدوم خود برمامنت خواهندنهاد

آ_۲۹٦۸۵ **دفتر انجمن اخوت**

**آیا مردگان بهتر اززندگان دنیارا می‌بینند وآیا قوه عامله ایشان بهترازما کار میکند؟ اگرشما دراطاق کـوچك خود به تنهائی نشسته‌اید، آیا تصور میکنید که خدادرنزدتان نیست؟ آیا تصور میکنید درافراد انسان آن قوه واستعداد لازم برای درك مطالب عمیق وجود ندارد؟**


## گنجینهٔ ناچیز

**پانزدهمین اثر فیلسوف فقید بلژیکی است کـه بوسیله نویسنده ومترجم باذوق آقای فـرامرز بـرزگر تـرجمه** وبه مباحث بالا ومطالب بسیار دیگری که تاکنون بـرای شما مجهول مانده پاسخ مستدل وصحیحی میدهد. بقیه آثار «مترلینك» **(زنبور عسل ـ مورچگان ـ راز بزرك‌ـدنیای دیگر ـ دروازه بزرك ـ سایه بالها ـ مرك ـ هوش گلها ـ میزبان ناشناس ـ قانون بزرك ـ در پیشگاه خدا ـ موریانه ـ عنکبوت زجاجی ـ رستاخیز)** تماما باچاپ زیبا **وبا جلدهای پلاستیك بسیار قشنك** (که برای‌اولین بار بابتکار «کانون معرفت» ساخته شده موجود ودر دسترس علاقمندان قرار داده شده .

**مرکزانتشار ـ کانون‌معرفت ـ تهران ـ اول‌خیابان لاله‌زار**

آ_۳۷۲۸۸

## بیمارستان وزایشگاه هشترودیان

**بمنظور تعلیم زایمان بیدرد بامتد پسیکو پروفیلاکتیك (بدون استعمال هیچگونه دارو) کلاسهائی دایر کرده است‌بانوان باردار می‌توانند در این کلاسها نام‌نویسی وشرکت‌نمایند.**

**خیابان فیشرآباد تلفن ٤٤۱۲۹ـ٤۰۲۵۳ـ٦۳۹۱۸ـ٦۳۹۱۷**

آ_۳۷۲۸٦ ۱_۳

## کلاسهای انگلیسی انجمن فرهنگی پروین

**شاگرد اولها مجانی تحصیل میکنند**

کلاسهای انگلیسی ازابتدائی تاعالی زیرنظر معلمین انگلیسی‌زبان دوره زمستانی شروع شده ونام‌نویسی میگردد. بقبول‌شدگان درامتحان نهائی دیپلم ازدانشگاه کمبریج لندن داده خواهد شد. خیابان شاه

آ_۲۹۷۰۵ ۱_۳

## هرنوع

کتاب برای کودکان وجوانان

## کتابخانه سخن

**خیابان نادری ـ جنب هتل نادری**

۱_۱۰ آ_۳۵٤۲۸


بمناسبت شب هفتم **حضرت آیت‌اله میر سید علی‌یثربی** شب دو شنبه بیستم دیماه از ساعت شش الی هشت‌بعداز ظهر مجلس ختم در مسجد مقداد خیابان ده متری گرگان بر قرار است برای تجلیل شعائر دینی و خشنودی آن مرحوم از جمیع مومنین خاصه علمای عظام دعوت میشود که شرفیاب شوند .

**الاحقر عبدالحسین الحسینی‌النجفی ـحاج غلامعلی آسودگان** آ_۲۹۷۱۱

با کمال تاسف باطلاع آقایان خراسانیهای مقیم مرکز و کلیه دوستان میرساند بمناسبت درگذشت والده محترمه آقای حاج کاظم الستی در مشهد که یوم جمعه ۱۷ دیماه ۳۸ در آستانقدس رضوی علیه‌السلام بخاك سپرده‌شده مجلس تذکری از ساعت ۹ الی ۱۱ صبح روز دو شنبه ۲۰ دیماه ۳۸ در مسجد حاج شیخ عبدالحسین معروف به آذربایجانیها منعقد میباشد متمنی است با تشریف فرمائی خود روح آنمرحومه را شاد فرمائید .

**مجردی ـ علوی ـ احقریان ـ امیدوار ـ خراسانی ـ دستمالچیان ـکرباسفروشان ـ موسویان**

بعموم‌بازماندگان‌آنمرحومه‌مصیبت‌واردەراتسلیت میدهیم

با کمال تاسف در گذشت مرحوم **دکتر حسین غربی افشار** را باطلاع دوستان و آشنایان میرساند بر حسب وصیت آنمرحوم مخارج ختم مردانه صرف امور خیریه میشود و مجلس ختم زنانه روز دو شنبه ۲۰ر۱۰ر۳۸ از ساعت ۳ الی ۵ بعد از ظهر در منزل شخصی خیابان ری کوچه‌آبشار شماره ۵۹ منعقد خواهد بود .

**دکتر نصراله غربی ـمحترم غربی افشار ـ محمد رضا منعمی ـ تقی غربی ـ محمد صادق منعمی ـ منوچهرغربی ـ علی منعمی ـ ناصر منعمی** آ_۲۹۷۳۵

بخانواده محترم غربی و عموم بازماندگان آنمرحوم مصیبت وارده را تسلیت میدهیم .

### هوالباقی

باکمال تاسف فوت مرحومه **نزهت‌الزمان تاجبخش** (معین‌الملوك خانم) صبیه مرحوم علی‌آقا معین حضور را به اطلاع دوستان وفامیل میرسانیم. مجلس ترحیم آنمرحومه روز دوشنبه بیستم دیماه ۱۳۳۸ از ساعت ۲ الی ٤ بعداز ظهر در مسجد مجد ومجلس ختم زنانه از ساعت ۳ الی ۵ بعدازظهر همان روز در منزل مرحوم میرزا احمد خان‌اشتری خیابان ایران کوچه معتمدالممالك منعقد خواهد بود.

**سالار همایون تاجبخش ـ محمد علی اشتری ـ هادی اشتری ـ سرتیپ علی اکبر اشتری ـ دکتر احمد تاجبخش محمود تاجبخش ـ مهدی اشتری ـ علی اشتری ـ مهندس کاظم اشتری ـ رضا اشتری ـ ابوالحسن اشتری ـ محمد اسماعیل اشتری ـ علیرضا اشتری ـ حسینعلی اشتری ـ احمد برومند ـ منوچهر خاضع ـ سرهنك فرهاد دارائی ـ منوچهر پدر ـ سروان مهدی پدر ـ محمود واحمدتاجبخش.**

**بقیه آگهیهای ترحیم وتسلیت درصفحات ۱۳ و۱۷**

# ملت مصر نبرد اسوان را برده است

## عبدالناصر درمراسم افتتاح ساختمان اسوان گفت مانسبت به‌آنانکه موجب‌این پیروزی ما شدند کینه‌ای نداریم

قاهره ـ ۹ژانویه ـ خبرگزاری فرانسه ، آسوشیتدپرس ـ مراسم افتتاح سد اسوان با انفجار ده تن دینامیت و پرتاب ۲۰ هزار تن سنگ بپا برگزار شد .

سلطان محمد پنجم پادشاه مراکش باتفاق ایگناتی نویکف وزیر صنایع برق شوروی و جمال عبدالناصر رئیس جمهوری متحده عرب برای شرکت‌در مراسم افتتاح ساختمان سد اسوان وارد این منطقه شدند جمعیتی که‌در سر راه باستقبال آمده بودند بافریاد های «زنده باد ناصر» «زنده باد ملت عرب» از عبدالناصر استقبال کردند . ناصر اظهار داشت که پس از چند ثانیه معجزه ای که‌ملت مادر انتظار آن بود بوقوع می پیوندد و خطاب به جمعیت گفت «مردم مصر شما نبرد اسوان را بردید .»

**مبارزه شجاعانه**

جریان این مراسم مستقیماًاز رادیو قاهره پخش می شد . ناصر با شکوه هرچه تمامتر در ساعت ۱۱ر۵۲ دقیقه با آتش زدن ۱۰ تن دینامیت آغازکار نخستین مرحله ساختمان سداسوان را اعلام نمود .

«رئیس» بر روی صخره مرتفعی بر فراز رود نیل ایستاده بود وسلطان محمد پنجم پادشاه مراکش وشکری‌ـ القوتلی رئیس جمهور سابق سوریه‌در طرفین وی قرار داشتند .

جمال عبدالناصر طی نطق افتتاحیه چنین گفت : ساختمان سد اسوان نتیجه مبارزه ممتد و شجاعانه ملتی است که مصمم است زنده بماند . سد اسوان مظهری از آنست که‌ملت ما هنگامی که متحد شود وبجنگد می تواند کار های غول آسائی انجام دهد. این پیروزی را ما با کمك تمام‌ملل عرب بدست آورده ایم و بنابراین همانقدر که این پیروزی از آن‌ماست به همه ملت های عرب تعلق دارد .

سپس جمال عبدالناصر از سلطان محمد پنجم تمجید کرد و چنین گفت : این رئیس دولت عربی کسی است که ملت خود را بسوی‌استقلال رهبری می کند . عبدالناصر در حالی که بشدت مورد تشویق‌قرار گرفته بود از حکومت و ملت و مهندسین شوروی تشکر کرد و چنین گفت: «ما از کمکهای گرانبهائی درساختمان سد بر خوردار یم» رئیس جمهور سپس اظهار داشت :«امیدوارم این راه بتواند سرمشق ملت های افریقا و آسیا گردد که در راه استقلال و حقوق ملی خود مبارزه می کنند .»

**علیرغم فشار و تهدید**

عبدالناصر افزود «علیرغم فشار های اقتصادی و تهدیدات خارجی خداوند به جمهوری متحده کمك‌کرد و ما توانستیم چنین طرح بزرگی را بمرحله اجرا در آوریم؟ با عملی شدن این طرح رود نیل در منطقه جنوبی مصر دو میلیون هکتار زمین اضافی‌را آبیاری خواهد کرد .

دولت شوروی برای اجرای نخستین مرحله این پروژه که مدت چهار سال تکمیل آن‌بطول انجامید یکصدمیلیون دلار به جمهوری متحده کمك کرده است . انگلستان و آمریکا تصمیم داشتند که با اعطای قرضه درساختمان این سد کمك کنند ولی پس از آنکه عبدالناصر از بلوك شوروی‌اسلحه دریافت کرد از تصمیم خود منصرف شدند .مرکز نیروی برق سد آسوان قادر خواهد بود سالیانه معادل‌چندین میلیارد کیلووات نیروی برق تولید کند .

باستن سد اسوان و جاری شدن آب نیل به مناطق جدید حداقل ۱۹ معبد قدیمی که ارزش تاریخی دارد به زیر آب فرو خواهد رفت و اکنون تعدادی از باستانشناسان ومعماران کوشش دارند تا شاید چند معبد را از فراگرفتن در مسیر آب نجات دهند .

پس از آنکه آمریکا در سال۱۹۵۶ از کمك به ساختمان سد آسوان امتناع کرد عبدالناصر به تلافی‌کانال سوئز را ملی نمود .

**کینه نداریم**

عبدالناصر د رنطق خود گفت اقدام غرب بطور غیر مستقیم بنفع جمهوری متحده عرب تمام‌شد. باماجشن افتتاح سد را در حالی برپا میکنیم که کوچکترین کینه‌ای نسبت به آنانکه موجب این پیروزی شدند نداریم . آنها این فرصت را برای ما بوجود آوردند که مطمئن شویم پیروزی ما مربوط به مردم وقاطعت تصمیم‌مابرای ساختمان چنین سد عظیمی در میهن آزاد شده جمهوری عربی میباشد . ما اکنون توانسته‌ایم اعتقاد کامل پیدا کنیم که هر راهی را که مایل‌باشیم میتوانیم انتخاب کرده و با موفقیت تعقیب نمائیم .

**دهها سد آسوان**

در مراسم افتتاح سد آسوان‌نویکف وزیر صنایع برق شوروی نطقی‌ایراد کرد که مستقیما از رادیو قاهره پخش شد .

نویکف اظهار داشت « نخست وزیر شوروی در سازمان ملل متحد گفت که اگر جهانیان قطعا به خلع سلاح پایان دهند ممکن است ده ها سد آسوان ساخته شود در اینجاسخنان ناطق با کف زدن شدید حضارقطع شد نویکف سپس چنین گفت .

وضع جهان از هنگام سفرخروشچف بامریکا و اثبات لزوم کمك بکشور های توسعه نیافته بهتر شده است . کشور ما آماده است که بدون هیچ گونه قید وشرطی بکشورهای مختلف کمك اقتصادی و فنی نماید . ملت جمهوری متحد عرب در راهی که انتخاب کرده موفق خواهد شد آبهای نیل راه جدیدی در مقابل مردم این کشور خواهند گشود .

**مرکز صنعتی**

شهر آسوان که‌امروز جمال‌عبدالناصر در آنجا کارهای سد سازی راآغاز کرد امروز مرکز صنعتی مهم کشور شده‌است .

در کوههای مجاور اسوان‌معادن بزرك آهن وجود دارد که فقط سه سال است شروع باستخراج آن شده است . تعدادی خانه های تازه برای سکونت مهندسین در این ناحیه ساخته‌اند و دراین نقطه است که هزاران نفر مدعوین دولت جمهوری متحده عرب سکونت داده شده‌اند .

اسوان در سال ۱۹۵۸ بیش از ۳۵هزار نفر جمعیت نداشت ولی امروز این تعداد به ۱۰۰ هزار رسیده است .

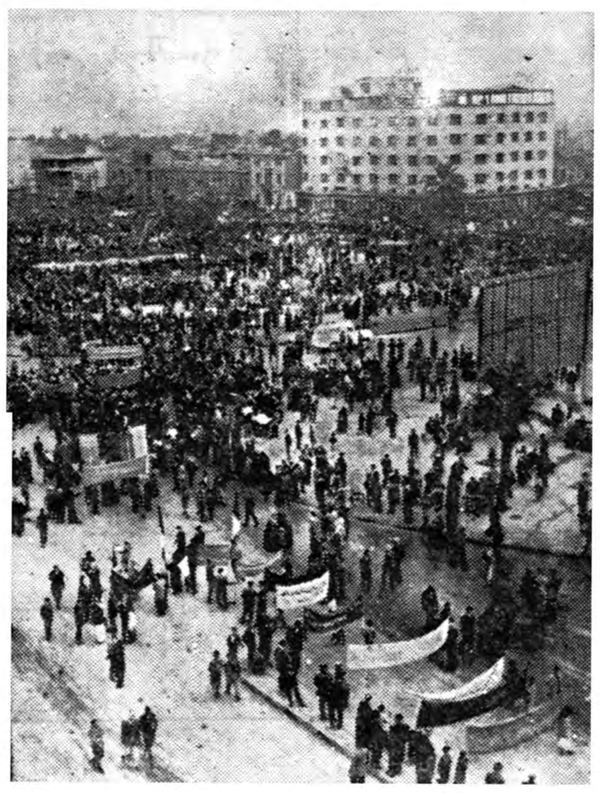

گروههای عظیمی از مردم بغداد بمناسبت روزارتش عراق در شش ژانویه دست‌به تظاهرات زدند . دربرابر عمارت وزارت دفاع قاسم فقط یك دقیقه در برابر جمعیت ظاهر شد وبه آنها پاسخ داد.
یونایتد پرس

# آلمان‌وفرانسه‌مرحله‌دوم‌اسوان‌رامیسازند

قاهره ـ یونایتد پرس ـ روزنامه اخبار الیوم در شماره امروز خود نوشته است دکتر لودویك ارهارد وزیر اقتصاد آلمان غربی که روز ۲۴ ژانویه به قاهره خواهد آمد پیشنهادی از طرف کمپانی های آلمانی برای شرکت در دومین مرحله ساختمان سد اسوان به جمهوری متحده عربی تسلیم خواهد کرد بعقیده اخباراليوم پیشنهاد کمکی که از طرف آلمان غربی داده خواهد شد بالغ برسیصد میلیون مارك است .

اخبار الیوم می‌نویسد فرانسه نیز پیشنهادی در مورد شرکت در دومین مرحله سد آسوان بدولت مصر ارائه کرده‌است .

اما هفته نامه مزبور نگفت که این پیشنهاد از سوی دولت فرانسه‌می باشد یا از طرف موسسات صنعتی آن‌کشور و تنها باین گزارش که فرانسه آمادگی خودرا برای شرکت در ساختمان دومین مرحله سد اسوان دوشادوش آلمان غربی اعلام داشته اکتفا کرد .

# سلطان محمدناصر وبورقیبه‌راآشتی میدهد

## پادشاه مراکش پیشنهادکرد یك مجمع ازسران دول عرب تشکیل شود

قاهره ـ ۹ ژانویه ـ روزنامه هفتگی اخباراليوم چاپ قاهره امروز گزارش داد که سلطان محمد پنجم پادشاه مراکش نظر خود را درباره تشکیل کنفرانس سران دول عرب اعلام کرد .

نامبرده طی ملاقات های رسمی خود باناصر رئیس جمهوری متحده عرب دراین هفته اظهار داشت این مجمع سران دول عربی تنهابرای تقویت اتحاد مستحکم اعراب باید تشکیل گردد .

**آشتی ناصر و بورقیبه**

ضمنا امروز درمیان محافل‌رسمی تونس اظهار شد که دولت تونس حداکثر کوشش واحتیاط خودرا بکار میبرد تا از نتیجه گزارشر مذاکرات سلطان باناصر پیرامون آشتی رئیس جمهور تونس حبیب بورقیبه و ناصر اطلاع کافی بدست آورد .

تنها خبر رسمی که تاکنون از قاهره کسب شده‌است مبنی بردعوت پادشاه مراکش از ناصر برای‌بازدید از رباط میباشد .

محافل صلاحیتدار اضافه کردند که اگر قرار شود سلطان محمد با ناصر و بورقیبه در رباط ملاقات‌کند حبیب بورقیبه دراین زمینه تضمین هائی خواهد خواست تا از خطر مذاکرات بی‌نتیجه و فاقد قرارداد های رضایتبخش خلاص شود .

همین محافل اظهار داشتند که هرگونه دعوت از طرف پادشاه مراکش بقصد انعقاد یك کنفرانس سه جانبه باید با تدارکات دیپلماتیك و احتیاط‌آمیز پیش بینی گردد .

# آدم برفی افسانه است

مسکو ـ رویتر ـ۹ ژانویه ـ خبرگزاری تاس گزارش داد یك هیئت تحقیقاتی شوروی بریاست « گیریل استانیوکویچ » که‌برای اثبات نظریه وجود انسان برفی‌عازم فلات پامیر ( بام دنیا ) شده بود پس از انجام ماموریت خود مراجعت کرد.

پس از اینکه در سال ۱۹۵۳«سر ادموند هیلاری » و«شرپاتنسینك » موفق شدند بر قله اورست دست یابند افسانه های بسیاری درباره وجود انسان برفی در این نواحی بر سر زبانها افتاد.

فلات پامیر که‌مرکز تحقیقات‌علمی شورویها شده دارای ۲۰ هزار پا ارتفاع است و در شمال افغانستان و ۱۰۰۰میلی شمال غربی « اورست» قرار دارد.

در هیئت شوروی علاوه بر چندین محقق عده‌ای راهنمای محلی وسك های تربیت شده نیز وجود داشتند. این هیئت‌پست های مجهزباتلسکوپ های آخرین سیستم ـ آشیانه های متعدد ـ تور های مختلف و تعدادی بزو گوسفند برای تطمیع انسان برفی در نقاط مختلف فلات پامیر قرار دادند ولی هیچ اثری از انسان برفی مشاهده نشد .

هیئت مذکور پس از مراجعت‌رسما گزارش دادکه بهیچوجه دلیل‌مقنعی بروجود آدم برفی وجود ندارد.

# ساکنان جزیره شناور نجات یافتند

واشنگتن ـ رویتر ـ ۹ ژانویه ـ هواپیما های امریکائی ۷ نفر از دانشمندان و معادل ۲۰ تن از وسائل و تجهیزات علمی آنان را از جزیره‌شناور«چارلی» درقیانوس منجمد شمالی نجات دادند .

این جزیره که پایگاه تحقیقات علمی امریکا در اقیانوس منجمد شمالی محسوب میشد دو روز قبل در هم شکسته و یخ های آن شروع به ذوب شدن کرده بود .

یك سخنگوی نیروی دریائی اظهار داشت که پس از این عملیات نجات بشدت سابق دنبال نشده و جنبه اضطراری نخواهد داشت .

وی اضافه کرد روز چهارشنبه آینده ۱۸ نفر بقیه دانشمندان و افسرانی که در این جزیره هستند نجات خواهند یافت . مجموع۲۷ نفر در جزیره «چارلی» برای انجام تحقیقات علمی بسر میبردند .

# از امشب در کاباره شهرزاد

## تریو آلبانیز

ستارگان اتراکسیون «پاساپوگا» معروفترین کاباره مادرید که درکلیه سالنهای درجه یك اروپا بعنوان ممتازترین هنرمندان اسپانیولی شناخته شده‌اند
برای رزرو میز لطفا باتلفن ۳۲۶۵۹ تماس بگیرید

# اروپا دومین تولیدکننده فولاد جهان

لوگزامبورك ـ۹ ژانویه ـ آسوشیتدپرس ـ روز شنبه اعلام شد که‌تولید فولاد شش‌کشور جامعه اروپائی زغال وفولاد ( کشور های بازار مشترك )بحد نصاب خودیعنی به ۶۳ میلیون تن در۱۹۵۹ بالغ شد . این مقدارنه‌درصد بیش‌از فولاد در ۱۹۵۸ میباشد . این مقدار بیش‌از تولید شوروی وپس‌از امریکا است.

## بازداشت مخالفین عبدالناصر

بغداد ـ رادیو بغداد دیشب گفت ۳۴نفر ازمخالفین رژیم جمال عبدالناصر درسوریه بازداشت شدند. بازداشت شدگان از پزشکان ووکلای دادگستری می‌باشند .

## راستی اگر سوفیالرن کلفت شما بود چه میکردید

کلفت ماطبل زن ارکستر شده

## خانه قایقی

سوفیالورن ـ کاری گرانت

ویستاویژن رنگی دوبله بفارسی دراستودیو مولن روژ بزودی در

مولن روژها


سفارت انگلستان

هرغوبترین وباصرفه‌ترین سیمان‌هاست

خیابان شاهرضا ـ کوچه فتوحی
تلفن: ۶۷۸۳۵ـ ۶۹۵۹۶ ـ ۶۹۳۹۰

از صبح سه شنبه ۲۱ دی

سینما رادیوسیتی — سینما سیمللا

استاد دلهره واضطراب آلفرد هیچکاك جدیدترین

وبهترین اثر سینمائی خودرا معرفی میکند

تعقیب خطرناك

ویستاویژن ـ رنگی ـ دوبله بفارسی درایتالیا

باشرکت:

کاری گرانت ـ ایوماری‌سنت ـ جمس‌میسون

آ ـ ۳۷۳۱۰

پاپی بزرگترین نام درصنعت رادیو وتلویزیون

نماینده فروش دراهواز: کالای خانه

جنب پل. کانون آگهی‌خرم

آ ـ ۲۹۵۶۵

بادبزن خانم ویندرمیر

فقط تاروزشنبه ۲۵ دی‌ادامه‌دارد
وازروز سه‌شنبه ۲۸ دی

آخرین لحظه

تروپ جعفری ـ جامعه باربد
تلفن ۳۲۲۶۵

آ ـ ۳۷۲۵۴

# اردو و بنگالی جای انگلیسی را میگیرد

## تعلیمات ابتدائی اجباری تا ۱۵ سال در پاکستان عملی خواهد شد

راولپندی ـ ۹ ژانویه ـ رویتر ـ امروز دولت پاکستان اعلام کرد که توصیه کمیسیون فرهنگی را مبنی بر اجرای تعلیمات اجباری ابتدائی در سی تا سی کشور پذیرفته است

این برنامه در طی ۱۵ سال در تمام کشور اجرا خواهد شد و بموجب آن ۸ سال تعلیمات برای همه اجباری خواهد بود.

دولت پاکستان نظر کمیسیون تربیتی بر اینکه در تعلیمات عالیه باید بر کیفیت درس و دانشجو هردو تاکید کرد و اینکه فقط دانشجویان واجد شرایط دارای شایستگی برای تعلیمات عالی باید پذیرفته شوند تصویب کرد.

**تعلیمات مذهبی و سربازی**

کمیسیون فرهنگی ضمنا توصیه کرد که تعلیمات سربازی جوانان باید در «سپاه تعلیماتی» با تعداد اصلی ۲۰ هزا ردانشجو صورت گیرد و در این سپاه صنوف مختلف دریائی ـ زمینی و هوائی وجود داشته باشد. در این گزارش گفته شده است که زبان اردو در غرب پاکستان و زبان بنگالی در شرق بتدریج باید جای انگلیسی را که واسطه آموزش در مدارس شده است بگیرند. از آنجا که زبان انگلیسی در زندگی ملی مردم پاکستان نقش موثری بعهده دارد دولت پاکستان بآموزش آن بصورت یك ماده اجباری در تعلیمات عالیه ادامه خواهد داد.

این گزارش حاکی است که در پاکستان تعلیمات مذهبی فقط مختص کسانی است که آنرا حرفه خود قرار داده‌اند و اضافه میکند تعلیمات مدهبی نباید هیچ لطمه‌ای به وحدت سیاسی و اجتماعی کشور بزند.

# غنا از انگلستان کمك و آزادی می‌خواهد

**عکرا ـ ۹ ژانویه ـ خبرگزاری فرانسه ـ نکرومه نخست وزیر غنا درپایان ضیافت شامی که بافتخار هارولد مك میلان ترتیب داده بود ضمن بیانات خود دو درخواست از نخست وزیر انگلستان کرد. اول کمك اقتصادی جهت ساختمان یك سد وایجاد صنعت آلومینیوم درغنا ودیگر تسریع در آزاد ساختن قاره افریقا ومردم آن.**

نکرومه ضمنا به کشور های مشترك المنافع اشاره و آنرا بدین نحو تعریف کرد:

سازمان جدیدی که از ملل آزاد وکاملا مستقل تشکیل شده ومتساویا جهت نیل به صلح واز بین بردن فقر و نادانی همکاری میکند.

**عدم دنباله روی**

نخست وزیر غنا گفت چنانچه گروه کشور های مشترك المنافع این مفهوم را داشته باشد ما داخل آن خواهیم شد و سیاست غنا بر اساس عدم دنباله روی قرار دارد پس از نکرومه مك میلان ضمن بیانات مختصری گفت سرعت نیل باستقلال کشور های افریقائی اهمیت قابل ملاحظه‌ای باین قاره داده و نیروی جدیدی در دنیا بوجود آورده است. یکصد سال قبل با وجود آنکه فرهنگ قدیمی درافریقا وجود داشت معذلك این قاره نقش کم اهمیتی در دنیا بازی میکرد ولی امروز مردم افریقا در تعیین سرنوشت جهانی موثرند.

مك میلان گفت هدف اصلی من از سفر به فدراسیون «رودسیا» و «نیاسالند» پیدا کردن طرق مختلفی است که انگلیستان میتواند بهتر باین کشور ها کمك کند.

مك میلان سپس خاطر نشان نمود که توسعه اقتصادیات کشور های افریقائی و بخصوص غنا موردعلاقه انگلستان است.

# شوروی در پی کسب حیثیت است

## روسها با پرتاب موشکهای نیرومند مقارن باسفر خروشچف بهند واندونزی میخواهند وجهه بهتری در جهان بدست آورند

واشنگتن ـ ۹ ژانویه ـ خبرگزاری فرانسه ـ محافل سیاسی واشنگتن معتقدند که منظور شوروی از پرتاب موشك های با قدرت زیاد درنواحی مرکزی اقیانوس آرام آنست که حیثیت مسکو در لحظه‌ایکه خروشچف قصد دیدار از اندونزی و هند را دارد بالا رود.

در واشنگتن گفته میشود احتمال دارد که درآستانه کنفرانس سران شرق و غرب روسها کار های مهمی در زمینه فضا انجام دهند. محققا چنانچه شوروی بتواند با یك قمر مصنوعی یك یا چند انسان را بفضا بفرستد این امر اهمیت بسیار زیادی از نظر دیپلماسی در کنفرانس سران کشور های بزرك برای مسکو خواهد داشت.

عده‌ای عقیده دارند چنانچه آزمایش های آینده شوروی پرواز سفینه فضائی را دربر نداشته باشد لااقل بمنظور تهیه مقدمات پرتاب سفینه فضائی بدون سرنشین انسان بسوی مریخ و زهره خواهد بود.

# منطقه خطر آزمایش اتمی فرانسه

لندن ـ خبرگزاری فرانسه ـ ۹ ژانویه ـ سخنگوی شرکت هواپیمائی «بی. او. ا. سی» امروز اعلام کرد که اداره اطلاعات وزارت هواپیمائی فرانسه طی بخش نامه ای به آن شرکت اطلاع داده است که برای آزمایشهای اتمی فرانسه درصحرا ناحیه وسیعی در افریقای غربی «منطقه خطر» اعلام خواهد شد و ممکن است دولت فرانسه دوازده ساعت قبل از آزمایش اتمی خود از شرکت مزبور بخواهد که در خط سیر یاره‌ای ازخطوط هوائی خود تغییراتی بدهد.

سخنگوی شرکت هواپیمائی بریتانیا گفت ممکن است بعضی خطوط هوائی آن شرکت خط هوائی «کانو ـ لاگوس وعکرا» در منطقه خطر قرار گیرند.

## سفر مونت‌گمری بچین کمونیست

لندن ـ مارشال مونت گمری درماه آینده بنا بدعوت مائوتسه تونك به چین کمونیست سفر خواهد کرد.

مارشال مونتگمری که چند روزی در هند توقف کرده بود درفرودگاه لندن گفت: «من همیشه معتقد بوده‌ام که حکومت واقعی چین در پکن است.»

پس از انتشار فرانکهای جدید سکه های فلزی تازه‌نیز در جریان گذاشته شد.

دراین عکس سکه‌های یك، دو وپنج سانتی ویك‌عدد سکه یك فرانکی سابق‌دیده میشود. ارزش هرفرانك سابق معادل یك «سانتیم» جدید است وهرفرانك جدید صد فرانك سابق می‌ارزد. اتفاقا انتشار پول جدید همزمان باشایعه استعفای آنتوان پینه پدرفرانك جدیدشده است.

خبرگزاری فرانسه

# بحران در کابینه فرانسه

## آنتوان پینه وزیردارائی فرانسه مصمم باستعفا است ـ وی مخالف طرح گلیست‌ها مبنی بر ملی بودن صنایع است

یونایتد پرس ـ پاریس ۸ ژانویه ـ کندچون امکان‌دارد این امر عکس‌العمل میشل دبره نخست وزیر فرانسه بیش ازپیش میکوشد از استعفای «آنتوان پینه» وزیر دارائی فرانسه جلوگیری نا مطلوبی برای اقتصاد فرانسه بوجود آورد. وی که نقش موثری در جریان بهبود اقتصاد فرانسه دارد با طرح گلیست ها در مورد ملی کردن صنایع مخالف میباشد. نامبرده معتقد است باهرگونه عملی که موجب شود دست کمونیستها در امور اقتصادی صنعتی فرانسه بازشود باید بشدت مخالفت کرد.

خبر استعفای آنتوان پینه بصورت یك لمخبر عجیب در فرانسه تلقی شد وباعث جنبشی در تمام ارکان بازار اقتصاد فرانسه گشت. گفته میشود این نخستین ضربه کوبنده‌ای بود که برکابینه یکساله اخیر فرانسه وارد آمد. پینه باهرگونه اضافه دستمزد مخالف است.

استعفای نامبرده تا برگشت ژنرال دوگل از نواحی جنوبی فرانسه به تعویق افتاده است. محافل مالی فرانسه نیز معتقدند که استعفای وی موجب میشود که سرمایه گذاران خارجی که در سال گذشته سیل سرمایه خودرا بسوی فرانسه روان کردند، از این کار دست بکشند.

## آسایشگاه مادران بدون شوهر!

کپنهاك ـ ۸ ژانویه ـ رویتر ـ روز جمعه یك ساختمان جدید در پایتخت دانمارك افتتاح شد تا بعداز این مادرانیکه بدون شوهر فرزند بدنیا می‌آورند در آنجا استراحت کنند و فرزندان خودرا بدنیا آورند.

مخارج ساختمان را «موسسه بنیاد اومونت‌پترسن» پرداخته است. این مخارج تاکنون بچهارصدو سی هزار دلار بالغ شده است. آپارتمانها وتالارهای این بنارا بابهترین وسایل وتزئینات آراسته‌اند ودر آن برای استراحت چهارهزارتن محل موجود است. پیش‌بینی شده است که برای اینکونه زنان کار پیدا کنند و تسهیلاتی برای ازدواج آنها فراهم سازند.

## جشن تولد در رودخانه

رم ـ خبرگزاری فرانسه ـ بلژیکی که خودرا برای شرکت در مسابقات المپیك شنا آماده می کند دیروز با وجود سرمای شدید شصت و یکمین سال تولد خودرا با شنادر رودخانه «تیبر» آغاز کرد.

سرما خوردگی شدید مانع از آن نشد که «سونای» از برنامه شنای معمولی خود صرفنظر کند وباین طریق شناگر ۶۱ ساله بلژیکی از هم اکنون رقبای خود را به مبارزه در مسابقات المپیك رم دعوت می کند.

در بازیهای المپیك آینده در رم «سونای» درسه مسابقه شنا شرکت خواهد جست:


مژده بزرگ اسکاندال به بانوان

بزرگترین تخفیف در قیمتهای اسکاندال

فروشگاه اسکاندال بمنظور اینکه عموم بانوان بتوانند از کرست اسکاندال استفاده نمایند

از امروز به بعد در قیمت اجناس خود تخفیف کلی و قابل ملاحظه قائل شده است

با قیمتهای جدید کلیه بانوان فقط کرست اسکاندال خواهند پوشید

اسکاندال ـ لاله‌زار پاساژ ابهری ـ تلفن ۳۳۷۷۲



وعده‌گاه ماه‌منشب ـ کاباره رستوران کاکادو ـ بالاکستر گیسو واتر کسیون ـ اول نادری ـ تلفن ٤٤٠٧٤

۱ـ۳ آ ـ ۳۷۰۹٦


## خلاصه اخبار

قاهره ـ روزنامه اخبار الیوم چاپ قاهره امروز اطلاع داد که سلطان محمد پادشاه مراکش در مذاکرات خود با جمال عبدالناصر گفته است که برای بررسی به مسئله تحقق وحدت کشور های عربی کنفرانسی از سران کشور های عرب تشکیل شود.

***

توکیو ـ وزارت امور خارجه ژاپن امروز اعلام کرد که دولتین عراق و ژاپن تصمیم گرفته‌اند نمایندگی های سیاسی خود رادر بغداد وتوکیو از وزیر مختاری به سفارت کبرا ارتقاء دهند.

***

رم ـ مسئله تعویق سفر گرونکی رئیس جمهوری ایتالیا به مسکو هنوز مورد بحث جراید ایتالیا است. ناظرین امور سیاسی معتقدند سفر گرونکی بمسکو تنها یك مسئله کسالت مزاجی ساده نبوده است و باحتمال قوی مسائل سیاسی نیز در این امر دخیل است.

***

نیکوسیا ـ دیروز پلیس نیکوسیا ده بمب در یکی از خیابان های این شهر کشف کرد. بمب های مزبور توسط متخصصین نظامی منفجر گردید و پنج نفر از اهالی ترك نژاد قبرسی توسط پلیس بازداشت شدند.

لندن ـ دفتر دائمی وکلای دعاوی عرب دردمشق امروز از شورای اتحادیه عرب درخواست کرد که اقدامات موثر برای جلوگیری از اختناق آزادی و حقوق افراد در عراق بعمل آورد. دفتر مزبور ضمنا مسئله توقیف وکلای دعاوی عراق ومحاکمه آنهارا مورد بحث قرارداد.

بغداد ـ روزنامه الاخبار گزارش داد که سرتیپ محیی‌الدین عبدالحمید وزیر فرهنگ عراق از کشورهای امریکا ـ ترکیه وبلغارستان دیدن خواهد کرد.

***

بغداد ـ رئوف چادرچی برادر کامیل چادرچی که چندین بار بوزارت رسیده بود درسن ۷٦ سالگی در گذشت.


از صبح سه‌شنبه ۲۱ دی — سینما سعدی

از صبح سه شنبه ۲۱ دی — سینما آسیا

بزرگترین ومشهورترین ستارگان سینمای ایتالیا:

سوفیالورن ـ آلبرتوسوردی ـ والترکیاری ـ سیاوانا پامپانی نی ـ پیپینو دوفیلیپو

دریك فیلم بزرك ـ یك کمدی انتقادی ـ یك اثر پرارزش اجتماعی

واید اسکرین ((یك روز در محکمه)) دوبله بفارسی درایتالیا

یك روز در محکمه شاهکاری است که هرچندسال فقط یکبار نظیر آن دیده میشود

شروع سانسها درهر دوسینما ۱۰ر۵ صبح ـ ۲ر۵ ـ ٤ر۵ ـ ٦ر۵ ـ ۸ر۵ بعدازظهر

آ ـ ۳۷۲۱۲

# مقدمات آزمایش موشکی شوروی فراهم شد

## قسمتی‌از اقیانوس آرام به‌مدت یك‌ماه از طرف شوروی منطقه خطر اعلام گردید

واشنگتن ـ۱۸ژانویه ـ یونایتدپرس ـ امروز کشتی‌های شوروی که‌مجهز به آلات وادوات الکترونیکی هستندبسوی نواحی میان اقیانوس کبیر حرکت کردند که‌مسکو آنجارا محل فرود آمدن موشکهای شوروی درآزمایش های آینده‌ای کشور اعلام کرده‌اند.

شوروی ازسایر کشورها درخواست کرده‌است که‌کشتی‌ها وهواپیماهای خودرا ازیك منطقه ٤٦٠ میلی درشرق جزایر مارشال دور نگاهدارند وازه۱۵ ژانویه تا۱۵ فوریه بدانجا واردنشوند زیرا موشکهای‌بسیار نیرومند شوروی که‌برای پرتاب ماههای مصنوعی و دستگاههای فضائی قوی‌مورد آزمایش قرار خواهدگرفت درمنطقه مزبورفرود خواهد آمد .

**پرتاب انسان**

امروز بعضی ازمقامات رسمی اظهار داشتند که‌این آزمایشها بدان معنی است که‌شوروی برای‌پرتاب انسانی بفضا درطی سال جاری آماده میشود اظهارات اخیر دانشمندان شوروی نیز دلالت براین امر میکند .ولی‌انتظار نمیرود که‌امریکا تاپایان سال ۱۹۶۱ انسانی رابفضا بفرستد .

امروز مقامات نیروی دریائی امریکا اظهار داشتند که‌عده‌ای از کشتی‌های شوروی در ۱۲۰۰میلی شرق هونولولو دیده شده‌اند . وزارت امورخارجه امریکا اعلام کرد که‌به‌اخطار شوروی مبنی برعدم ورود کشتی‌ها وهواپیماهای ممالك دیگر به‌منطقه ممنوع اعتراض نخواهد کردزیرا دراقدامات شوروی جنبه غیرقانونی ندارد .امریکا نیزدر سال۱۹٤٦هنگامی که‌درجزایر مارشال آزمایش اتمی میکرد .منطقه‌ای‌ممنوعه اعلام نمود .

خبرگزاری رسمی شوروی (تاس) اطلاع‌داد که‌وزارت امور خارجه شوروی ازطریق دیپلماتیك به‌حکومت‌های‌تمام کشورها متن اعلامیه ۸ ژانویه‌دولت شوروی رادرمورد آزمایشهای موشکی شوروی ارسال داشت آزمایشهای موشکی شوروی‌درقسمت مرکزی‌اقیانوس آرام صورت خواهد گرفت .

**مسافرت به‌مریخ**

ضمنا یکی‌از دانشمندان معروف شوروی بنام دیمتری مارتینوف اظهار داشت که مسافرت بمریخ کاملا مکان پذیر است ومدت آن‌در حدود هزار روزخواهدبود مسافران ۲۷۲ روز درراه خواهندبود و همین مدت نیز برای بازگشت لازم است ومدت یکسال نیز باید درمریخ بمانند تا شرائط برای بازگشت مناسب شود . پروفسور مارتینوف گفت که‌جومریخ‌دارای‌کربن اکسیژن و مقداری بخار آب‌است .

**زمین لرزه درافغانستان**

مسکو ـ خبرگزاری فرانسه ـ ۹ ژانویه ـ ایستگاه زمین شناسی مسکو در ساعت‌دو وبیست‌ونه‌دقیقه و۴۷ ثانیه بوقت مسکو یك زمین‌لرزه نسبتا شدید را ثبت کرده است . این زمین لرزه طبق محاسبه در افغانستان یعنی ۳۱۹۰ کیلومتری مسکو اتفاق افتاده است .

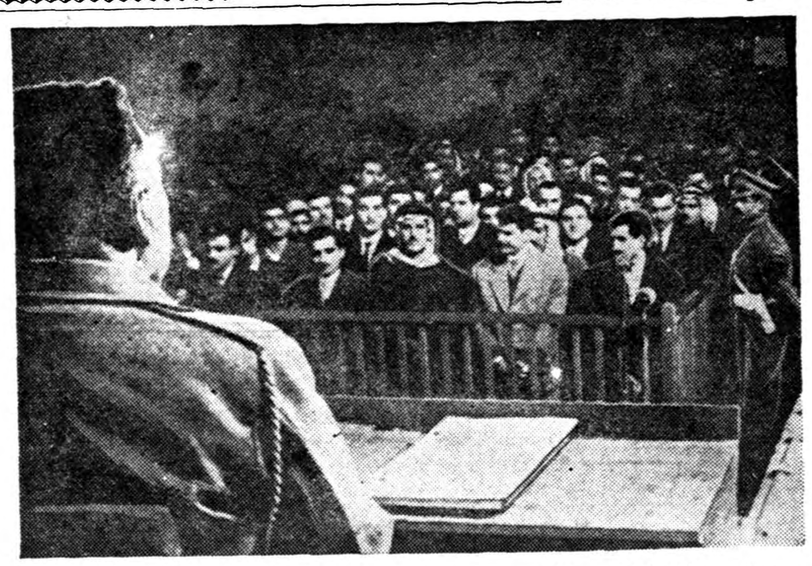

سرهنك مهداوی ( شخصی که پشتش به‌دور بین است) در دادگاه خلق بغداد . متهمین بسوء قصد به قاسم را در قفس مخصوصی گرد آورده‌اند .

# ملك میلان از خاطرات ایدن ناراضی است

## لندن ـ ۹ژانویه ـ یونایتدپرس ـ گزارشهای رسیده حاکی است‌که دولت ملك‌میلان از انتشار خاطرات سرآنتونی ایدن درمورد حمله انگلستان ، فرانسه واسرائیل به‌سوئز درسال ۱۹۵٦ ناراضی است

سه سال پیش بود که‌سرآنتونی بعلت بیماری و مخالفت افکارعمومی با اقدام او در حمله بمصر استعفا کرد خاطرات ایدن در روزنامه تایمز منتشر میشود ویادداشتهای او مسائل سال های ۱۹۵۱ تا ۱۹۵۷ خواهد بود .

دولت ملك میلان در انتشار این یادداشتها ناراضی است زیرا بار دیگر نظریات موافق و مخالف فراوانی در باره یك مسئله تلخ و نامطلوب در تاریخ انگلستان ابراز خواهد شد . حتی در انتخابات اکتبر گذشته نیز محافظه کاران بشدت در مورد عملیات کانال سوئز مورد انتقاد کارگران قرار گرفتند واین انتقاد و مذمت هنوز نیز ادامه دارد یادداشت های ایدن هنگامی انتشار می‌یابد که ملك میلان درانگلستان نیست و بیك مسافرت ٤ هفته ای افریقا رفته است .

ایدن از هنگامی که از پست نخست وزیری استعفا کرد باوجود حملات شدیدی که باو شده است هر گز ابر از نظر وتفسیری‌نکرد واکنون انتظار میرود که نکات‌و مطالب تازه ای را در مورد حمله سه جانبه بمصر فاش کند .

# مبارزه دانشجویان‌ترك علیه‌یك‌رهبر مذهبی

استانبول ـ خبرگزاری فرانسه ـ۷ ژانویه ـدانشجویان دانشگاه استانبول علیه تبلیغات ارتجاعی سعید نوری رهبر ۹۳ ساله فرقه مذهبی کرد فعالیت شدیدی را آغاز کرده‌اند دانشجویان مزبوراز دولت خواسته‌اند به آنها اجازه داده شود بر ضد رفتار ارتجاعی سعید و برای حفظ اصولی که اتاترك مروج آن بود میتینك های بزرگی تشکیل دهند چند روز پیش گروهی از دانشجویان ترك برای یکی از استادان که اخیرا با عمامه سبز در کوچه و خیابان ظاهر شده و باین ترتیب قانون منع استعمال لباس مذهبی را نقض میکند ، یك‌کلاه شاپو فرستاده‌اند سعید نوری طرفدار خلافت و قوانین ارتجاعی در ترکیه است و تاکنون پنج نفر از طرفداران وی در قونیه باتهام استفاده از احساسات مذهبی برای نیل به مقاصد سیاسی دستگیر شده‌اند .

# بزرگترین سد ترکیه‌گشوده شد

استانبول ـ۱۸ژانویه ـ رویتر ـ امروز بزرگترین سد ترکیه دو روی رودخانه « قزل آرماق»در نزدیکی آنکارا گشوده شد . مبلغ ۱٦ میلیون و ٦۵۰ هزار لیره استرلینك خرج این سد شده است . این سد عظیم با تاسیسات هیدروالکتریك خود مقادیر زیادی از اراضی اطراف را آبیاری خواهد کرد ،از طغیان آبجلوگیری میکند ودرسال ٤۰۰ میلیون وات برق می دهد .

## ارجالبترین حوادث جهان

«آلن لنوکس بوید» وزیر سابق مستعمرات انگلستان بسوی جزایر سلیمان‌حرکت کرد تا معلوم کند آیا آدم خواران این نواحی عموی پدر اورا خورده اند یانه . این مسئله از مدتها پیش بشکل ناراحت کننده ای در خانواده مطرح شده بود . زیرا درسال ۱۸٤۰ بنیامین بوید بایك کشتی تفریحی بیکی از جزایرسلیمان رفت ودیگر باز نگشت. گزارش های بعدی حاکی بود که‌ادم خواران وی رادر داخل دیك انداخته، جوشانده و سپس خورده‌اندوبی‌این گزارشها‌مورد تائید قرار نگرفت وبعدها یکی از سران این قبایل ادعا کرد که دارای نژاد اسکاتلندی است واین امر موجب شدکه تصور رود بنیامین گشته نشده ودر میان قبایل زندگی کرده‌است. هنگامی که‌لنوکس بویدولیدی ( پاتریشیا ) خانم او از سرودده لندن پروازمیکردند (جولیان امری) معاون وزارت مستعمرات برای بسرعه اتها حضور داشت جولیان به لنوکس بوید گفت چه‌کسی میداند شاید‌شماخویشاوندان جوان خود را در جزیره سلیمان پیدا کنید .

***

یك شوهر ۲٤ ساله که زن خودرا شبهاز‌زنجیرمیکرد، در دادگاه وین حضور یافت. این شوهر در دادگاه گفت زنم را شبهابه تختخواب‌با زنجیر می‌بستم که نگریزدو به مجالس رقص نرود زیرا من خیلی خسته بودم و نمی توانستم بااو همراهی کنم ودر عین حال هم نمی خواستم تنها برود. زن‌این مرد با چشمان گریان در دادگاه درخواست طلاق خود را پس گرفت وگفت بخاطر دو کودکی که دارم حاضرم از درخواست طلاق صرفنظر نمایم واز دادگاه طلب عفو بخشایش برای شوهر خود کرد .

دادگاه این مرد را به سه ماه زندان تعلیقی محکوم کرد تادر صورت تکرارجرم بزندان روانه شود .

سانسها : ۳ ـ ۵ ـ ۷ ـ ۹ بعدازظهر — آ ـ ۳۷۲۵٦

## فرش‌های کهنه را قبل‌از فرسوده‌شدن تعویض نمائید

فرش فردوسی که جدیدا توسط آقایان ایوب حنا ساب (ژرژ) و نجات سلیمانی افتتاح شده فرش های کهنه را قبل از اینکه فرسوده شده و ارزش خودرا از دست بدهند با کمال اطمینان و با سهلترین شرایط با فرش های زیبا و جدید تعویض می نماید .

**فرش فردوسی**

خیابان فردوسی جنب ارفرانس تلفن ٦۹۱۹۵ آ ـ ۳۷۱۹۸

## آقایان مالکین دوتوئه سفلی سیدآباد

چون قسمتی از زمین های مزبور پیاده شده اشخاصی که زمین خود را تا بحال تحویل نگرفته‌اند می توانند به تلفون ۲٦۸۵۸ تایکهفته مراجعه نمایند آ ـ ۲۹٤۳۳ ۱ ـ ۲

## مراحم شاهانه بیکی‌از هنرمندان رادیو ایران

نامه زیر از طرف رئیس دفتر مخصوص شاهنشاهی به آقای علی اصغر کرد بچه ارسال شده است :

**آقای علی اصغر کرد بچه :**

آهنگی را که بنام سرود جاوید ۲۱ آذر تهیه و تنظیم نموده و قاب شده به پیشگاه مبارك ملوکانه تقدیم داشته بودید بشرفعرض رسید . از این ابراز احساسات صمیمانه و مراتب میهن دوستی شما خاطر خطیر همایونی قرین رضا مندی و مسرت گردید

**رئیس‌دفتر مخصوص‌شاهنشاهی**

## سرکار سرهنك دوم جوادمیرهادی

انجمن همکاری خانه ومدرسه د ان دولتی صدر از زحمات فوق‌العاده و بی‌شائبه جنابعالی در مدت ریاست انجمن همکاری خانه و مدرسه در سال تحصیلی ۳۷ـ۱۳۳۸ بی‌اندازه سپاسگزار بوده و مراتب امتنان خودرا بدینوسیله اعلام میدارد .

**از طرف رئیس انجمن همکاری خانه و مدرسه دبستان دولتی‌صدر**

آ ـ ۲۹٦٦۳ دانشجو

## ورزشکاران هردوشنبه صبح روزنامه ورزشی تاج را مطالعه نمائید

۱ ـ ۲ آ ـ ۲۹٦٤۵

آ ـ ۳۷۲۰۲

۳۷۲۷۰

اطلاعات اقتصادی

## کارهای تولیدی

برخی تصور میکنند که کارهای تولیدی فقط آندسته ازفعالیت هائی است که کالاهائی رابوجود می‌آورد ومثلاتاسیس کارخانجات رایك امرتولیدی میدانندولی‌ساختن جاده هاومدارس ومریضخانه‌ها واشاعه بهداشت وفرهنك راجزو امور تولیدی نمیشمارند غافل از اینکه بدون این تسهیلات هرکوششی که جهت تولید کالا بشود عقیم خواهد ماند .

کارشناسان سازمان ملل متحد تاکید میکنند که در کشورهای توسعه نیافته «سرمایه گذاری درپرورش روحی وجسمی مردم»نتایج تولیدیش بیش ازسرمایه هائیست که در کار خانجات بکار میافتد .

هنگامیکه مشاورین ماوراء بحار برای پی ریزی برنامه هفت ساله اول باین کشور دعوت شدند پس ازمطالعات بسیار بدین نتیجه رسیدند که دولت دربرنامه عمرانی خویش باید بیشتر هم خودرا صرف اموری کند که نیروی فکری وجسمی افراد راتقویت نموده واستعداد تولید آنهارا افزایش میدهد واضافه میکنند که بدون چنین اقدامی هرگونه کوششی جهت توسعه صنایع نتایج دراز مدتی نخواهد داشت. بنظر مشاورین مزبور فرهنك وبهداشت وتوسعه کشاورزی وجاده هاستون فقرات پیشرفت ونمو صنعتی واقتصادی است .

وخلاصه کلام آنکه مردم باید ابتداء خودرا پرورش دهند پیش ازآنکه بتوانند محیط خویش راتغییر دهند ولی این عمل به‌آسانی صورت پذیرنیست وبقول رابرت کاربر معاون سابق‌بانك‌بین‌المللی احتیاج برشد فرهنگی وسیاسی واجتماعی دارد ولازم است که دستگاه های اداری درست کار کند ومردم بمسئولیت های خویش آگاهی یابند. چنین اقداماتی بیش ازساختن سدها وکارخانجات و راه آهن هاوقت میخواهد ولی متاسفانه بدون‌آنها سدها وکارخانجات وراه آهن هادرست کار نخواهد کرد وتولیدات وخدماتی که از آنها انتظار داریم ببار نخواهد آمد .

منابع سویس به نسبت جمعیت‌آن بیش ازمنابع ایران نیست پس اختلاف سطح زندگی این دوکشوررا باید بیشتر در اختلاف اجتماع وتشکیلات اداری وطرز فکر وسبك وسطح فرهنك وراه و رسم زندگی آندو جستجو کرد .

ماعلاوه برسرمایه گذاری درکارهای‌تولیدی بایدتغییرات وتحولات لازم رادر سازمانهای اجتماعی وفرهنگی واقتصادی واداری خود بوجود آوریم تاتوسعه اقتصادی کشور تسریع گردد.

ماشین الات را میتوان از کشورهای توسعه یافته خرید ولی برای حصول آنگونه رشد اجتماعی که لازمه پیشرفت اقتصادی‌است باید خودمان حداعلای کوشش رابعمل آوریم .

افزایش تولید تنها از طریق ماشین عملی نیست بلکه این امر بیشتر بستگی باشخاصی دارد که ماشینها را میگردانند - کارخانجات رااداره میکنند دردستگاه های مقننه ومجریه و پولی ومالی ومالیاتی سیاستهای اقتصادی کشوررا پی ریزی میکنند و مدارس ومراکزی که به تعلیم وتربیت وکار آموزی اشتغال داوند. اینها هستندکه میتوانند رشد اقتصادی کشوری را تسریع کنند و یااز نمو آن جلوگیری نمایند .

دراینصورت تشخیص این امر که چه دستگاهی تولیدی ویاغیر تولیدی است باین سادگیها عملی نخواهد بود. مثلا فرهنك‌آن‌هنگام تولیدی است که ازطریق آموزش ،فنون وحرف وپرورش رهبران اجتماعی واقتصادی مستقیما بافزایش تولید کمك کند وانموقع‌غیر تولیدی وبلکه زیان بخش است که تعلیم وتربیت غلطی راشاعه دهد ورشد اقتصادی واجتماعی جامعه رابطئ سازد .

دکتر مصطفی علم

وزیر اسبق بازرگانی میگوید من پیشنهاد کردم

# واردات غیرضروری‌ازطریق طبیعی جلوگیری شود

## علت بهم خوردن موازنه ارزی اجرای طرح‌های غیرفوری و غیر ضروری است

★ باید قبل‌از هرکاری دست بکارهائی زده میشد که‌نتیجه فوری و خرج کم داشت

★ بامقدار کمی ازآنچه صرف مطالعه درامور مختلف‌میشود ممکن بود کشاورزی را توسعه داد واز واردات محصولات کشاورزی بی‌نیاز شد .

اولین اثر مطالبی که درکنفرانس عالی بازرگانی مطرح و منعکس‌شد گرانی بعضی کالا ها بود. این‌علت آن‌نیست که واقعا کمبود کالا در ایران وجود دارد بلکه بواسطه‌آن است که عده ای وارد کننده‌که مقادیر زیادی کالا انبار کرده‌اند میخواهند آنرا بااستفاده از این مطالب درشب هیدگران بفروشند.

آقای مصطفی تجدد مدیر عامل بانك بازرگانی و وزیر اسبق بازرگانی به سخنان خود ادامه داده گفت من از ابتدا با سهمیه‌بندی ومضیقه های بی فایده وارداتی مخالف بوده و بنظر خود نیز باقی هستم . تجاربی که‌ما طی سالیان دراز بدست آورده ایم‌ما رااز اتخاذ سیاست سهمیه بندی برحذر میدارد .

سئوال شد پس بعقیده شما برای آینده چه روشی باید در پیش گرفت . چون موازنه ارزی کشور بهم خورده واین عدم تعادل نتیجه کالاهای فراوانی است که وارد کشور شده . آیا آزادی واردات بی قید و شرط رابایدباز دنبال کرد ؟.

آقای تجدد اینطور جواب داد.

بهم خوردن موازنه ارزی بخاطر ارزهای فراوانی است که برای مطالعه واجرای طرح های غیر فوری و شاید هم غیر ضروری داده ایم در حالیکه احتیاج مبرم باین کار ها نداشتیم و میبایستی قبل از هر کار دست بکار هائیکه نتیجه فوری‌و خرج کم داشت میزدیم .

مثلا مقدار کمی ازآنچه که صرف مطالعه‌در سازمانهای مختلف شده است اگر صرف کمك به توسعه باغهای پرتقال و سیب و این قبیل محصولات میشد مجبور نمی شدیم بعلت کمبود یا علل دیگر آنهارا از خارج‌وارد کنیم.

من هنگامیکه وزیر بازرگانی بودم پیشنهاد کردم برای آنکه واردات غیر ضروری واضافی از طریق طبیعی جلو گیری شود سود بازرگانی گرفته شده و صرف‌کمك بتوسعه صنایع و کار های تولیدی وصادراتی که در کشاورزی اثر مستقیم دارد بشود ولی این‌پیشنهاد پذیرفته نشد. حالا اینکار ازمحل اعتبارات پشتوانه انجام میشوداگر اینکار آنموقع شروع شده بود ماحالا حد اقل ازواردات کالاهای شهری از مزایای بیمه بهداشت وبیمه تقاعد استفاده کنند و برای بهبود وضع زندگی و کار آنها اقدامات اساسی بشود تا بشهر روی نیاورند و سبب پائین آمدن تولید نشوند .

### ۷۵۰ راننده تراکتور داریم

از بیست دوره تربیت راننده تراکتور که‌در شهرستانهای اهواز و گرگان و شیراز و کرج دایر گردیده تاکنون ۷۵۰ نفر راننده کاشت و برداشت تربیت شده‌است .

در شش ماه اول سال جاری سه کلاس در کرج واهواز و شیراز با صد نفر کارآموز دایر شده و دومین دوره این کلاس ها بیست‌و پنجم این ماه دایر میشود .

اصولا تراکتور و کمباین ویا هرنوع ماشین کشاورزی باید بنحو مطلوب و مؤثر قابل استفاده قرارگیردوبهره‌برداری بدست راننده مطلع و کاردان سپرده شود درغیراینصورت خریدار ماشینهای کشاورزی هرروز دچار یك‌نوع عیب و شکستگی و خرابی ماشین خواهد شد و اغلب در مورد حساس نخواهد توانست از آن استفاده کند .

برای اولین‌بار دربیست سال اخیر

# تجارهندی پیشنهاد خرید پنبه از ایران نمودند

## هند امسال درحدود ۹۰۰هزار عدل پنبه از خارج خواهدخرید

### هند از کشورهای پنبه‌خیز جهان است ولی همه محصول میشود وکمبود احتیاج داخلی از خارج وارد میگردد

### پنبه هند باب مصرف داخلی نیست لذا قسمتی‌از آن صادر

خبرنگار ما اطلاع میدهد که‌هندوستان تقاضای خرید پنبه از ایران کرده‌است واین‌امر تاکنون بی‌سابقه بوده. معمولا پنبه ایران‌بازار معینی داشته‌است ومهمترین خریداران آن درادوپا بوده‌اند ودرآسیا هم‌فقط ژاپن خریدار پنبه ایران بوده‌است .

دربیست سال‌اخیر هیچگاه هندخریدار پنبه ایران نبوده لذا تقاضای جدیدی که‌بایران رسیده حائز اهمیت است.

اخیرا روی پنبه صادراتی ایران دقت شده ودراستاندارد آن کوشش بعمل آمده و نتیجه آن‌اطمینان واعتماد خریداران اروپائی بوده‌است بطوریکه اطاق بازرگانی تهران چندی قبل‌اطلاع داد نامه‌هائی فیز مبنی برمرغوبیت و استانداردیزه بودن پنبه ایران از خریداران خارجی رسیده‌است .

هندوستان خودیکی از کشورهای‌پنبه خیز معروف جهان است‌وهرسال‌معادر قابل توجهی پنبه بخارج صادر میکند درمقابل میزان زیادی پنبه ازخارج‌وارد کشور می‌نماید درسال قبل درحدود ۶۰۰هزار عدل وامسال شاید تاحدود ۹۰۰هزار عدل پنبه ازخارج وارد هند شود .

درهند کارخانه‌های ریسندگی و بافندگی فراوان وجود دارد که‌محصول آن پارچه پنبه‌ای برای‌مصرف داخلی‌و صادرات است .منتها هند هم مثل وضع کنونی ایران دارای انواع پنبه خاصی است که‌بعضی ازانواع آن‌بیش ازمصرف داخلی بوده و بعضی انواع دیگر تکافوی احتیاجات داخلی‌را نمیدهد بهمین مناسبت‌صادرات‌وواردات پنبه درهند آزاد است قابهنبه ریادی بخارج برود ومتقابلا پنبه‌های باب کارخانه‌های آن کشور وارد شود

درهرصورت چون مصرف پنبه در شرکتی که‌تقاضای خرید پنبه ازایران نموده اطلاع‌میدهد که‌درسال قبل‌معادل ٤ هزار تن پنبه بخارج صادر کرده است پنبه های وارده بهند ازکشورهای مصر سودان امریکا سوریه می‌باشدواسال ازایران‌هم پنبه‌خواسته شده .

درهرصورت چون مصرف پنبه در ایران افزایش یافته و قسمت‌اعظم محصول درداخله مصرف میشودلمینوان انتظار داشت که پنبه چندانی را بتوان صادر نمود .

قائم‌مقام مدیرکل بانك میگوید

# بانك‌ملی تابع مصالح اقتصادی کشوراست

## هرتصمیمی که تغییراتی درنرخ ثابت ارز ایجاد کند بامشورت صندوق بین‌المللی پول گرفته خواهد شد

موضوع تعلیق واردات قسمتی‌از کالا های غیر ضروری به صادرات که در کنفرانس عالی بازرگانی پیشنهاد شد و در مورد قسمتی از کالاهای وارداتی از ژاپن اعمال گردید مسئله دو نرخی یاچندنرخی شدن ارز رابوجود آورده است .

آقای مجیدیان قائم مقام مدیر کل بانك ملی در این باره بخبرنگار ما گفت اولا هر تغییری که لازم باشد در نرخ ثابت ارز داده شود باید با مشاوره صندوق بین المللی پول صورت گیرد .زیرا اینکار در صندوق بین المللی پول پیش‌بینی گردیده است و ایران پس از مشورت با صندوق میتواند هر تصمیمی را که مطابق با مصالح کشور میباشد اتخاذ نماید .

بانکملی هم تابع مصالح اقتصادی کشور است و تصمیماتی که دولت در این باره اتخاذ کند از آن‌پیروی خواهد کرد .

تلفن ۳۱۹۳٤

از ١٤ ماه دیگر

# واردات پنبه وپشم ژاپن آزاد میشود

## اقدام ژاپن لغو محدودیت وارداتی است

### برای اینکه صنایع نساجی ژاپن وضع خودرا باوضع جدید تطبیق‌دهند، دولت ژاپن این تصمیم را پانزده‌ماه زودتر اعلام داشت

خبرنگار ما اطلاع‌میدهد که دولت ژاپن آزادی ورود پنبه و پشم را بژاپن از آوریل ۱۹٦۱ (١٤ ماه دیگر) اعلام نمود .

در حال حاضر پنبه و پشم‌براساس مقررات شدید وسهمیه های دقیق وارد ژاپن میشود .

واردات پشم و پنبه بژاپن درحدود ٦٥ در صد کل واردات آن کشور است . با این تصمیم سیاست محدودیت وارداتی ژاپن از ١٤ ماه دیگر تقریبا لغو میشود تصمیم‌فوق در جلسه وزراء اقتصادی کابینه ژاپن گرفته شده و خود تحول بزرگی در بازرگانی آن کشور خواهد بود . این نکته جالب است که تصمیم مزبور ١٤ ماه قبل از اجرای آن اعلام شده تا صاحبان صنایع منسوجات بتوانند وضع‌خود را باو ضع جدید تطبیق دهند .

دولت ژاپن در نظر دارد که ورود مواد خام الیاف صنعتی را بطور کامل آزاد نماید . نظر عمومی در ژاپن اینست که ورود مواد غذائی نفت ـ قند و شکر و ماشین‌آلات آزاد شود .


## آگهی تاسیس کارخانه قند درقهستان

**باطلاع** اهالی شهرستان بیرجند و عموم آقایان بیرجندی که درسایر **شهرستانها** ساکن هستند میرساند که با تائید خداوند متعال و دراجرای منویات مقدس اعلیحضرت همایون شاهنشاهی بمنظور توسعهٔ کشاورزی وکار در شهرستان **بیرجند** شرکتی با سرمایهٔ دویست میلیون **ریال** بنام (شرکت سهامی **ملی‌قند قهستان**) تاسیس و قرارداد خرید کارخانهٔ قند پانصد تنی‌قابل **توسعه به هفتصد** پنجاه تن منعقد و سفارش **آن** داده شده است. نظربااینکه‌موسسین شرکت کمال علاقه‌را **دارند که کلیهٔ** بیرجندیها در این‌امر خیر **شریك و سهیم** باشند **باستحضار** رسانید که‌از تاریخ نشراین آگهی تامدت **دوماه آقایانیکه تعهد**سهام را نموده و علاقه‌مندان دیگر میتوانند **هرمقدار سهم که مایل** بخرید باشند با تودیع سی‌وچهاردرصد بهای‌سهام‌به حساب **جاری**شمارهٔ ۳٦۷۷۰ این شرکت به‌بانك بازرگانی شعبهٔ **مرکزی تهران** پرداخت نموده ورسید در دونسخه دریافت و یك‌نسخه **آنرابدفتر شرکت** دربنیاد پهلوی ارسال دارند.

آ ـ ۲۹۲۷۵ ۱ ـ ۵

## قبل‌از ماه بهمن واسفند هرسال مراجعه فرمائید

چون دراثر کثرت کار وازدیاد مراجعین مشاهده شده است که شرکت های تجارتی وبازرگانان در ماه اسفند هر سال دفعتا برای ثبت وپلمب دفاتر تجارتی سال آینده خود باین اداره مراجعه می فرمایند بنحویکه انجام تقضای آنها برای خود آقایان مراجعین ومسئول امر تولید مشکلات زیاد ی‌می نماید . علیهذا برای تسهیل امر وجلوگیری از اتلاف وقت آنان بدین وسیله اعلام می شود که برای پلمب دفاتر خود قبل از ماه بهمن واسفند مراجعه فرمایند .

رئیس اداره ثبت شرکتها وعلائم تجارتی واختراعات . مهدی نراقی

۱ ـ ۲ آ ـ ۳۷۰۱٤

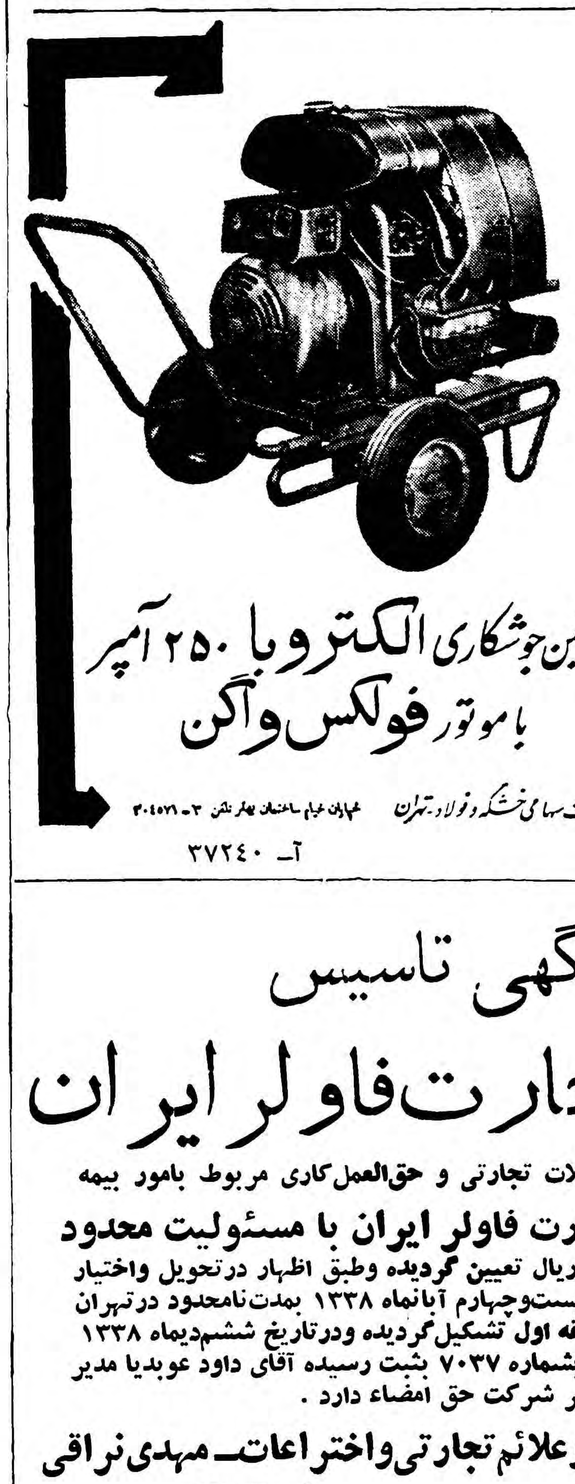

ماشین جوشکاری الکتروبا ۲۵۰ آمپر با موتور فولکس واگن

شرکت سهامی خشکه و فولاد ـ تهران — خیابان خیام ساختمان بهار تلفن ۳ ـ ۳۰٤٥٦

آ ـ ۳۷۲٤۰

## آگهی مزایده فروش خاك‌چینی (کائولن)

شرکت سهامی کل معادن‌و ذوب فلزات ایران سالیانه مقدار پانزده الی بیست هزار تن خاك چینی محصول معدن زنوز (واقع در مرند آذربایجان) را بمدت سه سال از طریق مزایده بفروش می‌رساند . داوطلبین شرکت در مزایده می توانند همه روزه برای دریافت برك شرایطو مشخصات و گرفتن‌نمونه وحد اکثر تا آخر وقت اداری روز ٦ر۱۱ر۳۸ (که آخرین روز قبول پیشنهادات است) بدفتر بازرگانی شرکت واقع در خیابان دانشکده (پشت پمپ بنزین مجلس) مراجعه فرمایند پیشنهادات واصله روزبعد باز و قرائت خواهد شد .

شرکت سهامی کل معادن وذوب فلزات آ ـ ۳۷۲٥۲

## آگهی تاسیس

# شرکت تجارت فاولر ایران

بمنظور انجام کارهای معاملات تجارتی و حق‌العمل‌کاری مربوط بامور بیمه

شرکتی بنام **شرکت تجارت فاولر ایران با مسئولیت محدود** که سرمایه آن مبلغ یك میلیون ریال تعیین گردیده وطبق اظهار درتحویل واختیار مدیر شرکت میباشد ازتاریخ بیست‌وچهارم آبانماه ۱۳۳۸ بمدت‌نامحدود درتهران خیابان‌نادری پاساژ محسنین طبقه اول تشکیل‌گردیده ودرتاریخ ششم‌دیماه ۱۳۳۸ در دفتر ثبت شرکتهای داخلی بشماره ۷۰۳۷ بثبت رسیده آقای داود عوبدیا مدیر شرکت میباشد وبتنهائی وبامهر شرکت حق امضاء دارد .

رئیس اداره ثبت شرکتها وعلائم تجارتی واختراعات ـ مهدی نراقی

آ ـ ۲۹٥٤۹

# انبارهای آماده آنترپوز

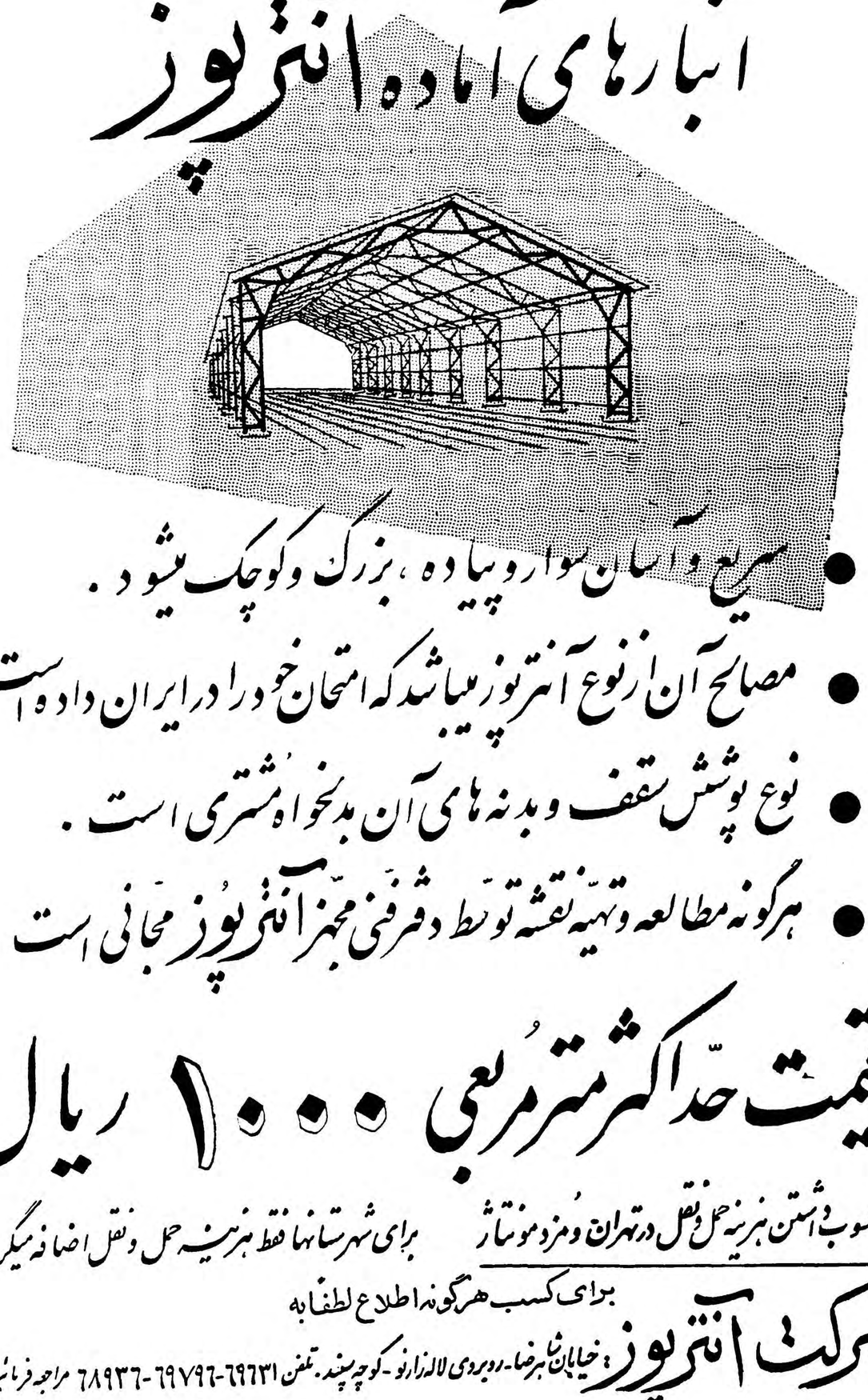

- سریع و آسان سوار و پیاده ، بزرگ و کوچك میشود .
- مصالح آن ازنوع آنترپوز میباشد که امتحان خود را درایران داده است .
- نوع پوشش سقف و بدنه های آن بدلخواه مشتری است .
- هرگونه مطالعه وتهیه نقشه توسط دفتر فنی مجهز آنترپوز مجانی است

# قیمت حداکثر متر مربعی ۱۰۰۰ ریال

با محسوب داشتن هزینه حمل ونقل در تهران ومزد مونتاژ — برای شهرستانها فقط هزینه حمل ونقل اضافه میگردد

برای کسب هرگونه اطلاع لطفا به

شرکت آنترپوز: خیابان شاهرضا ـ روبروی لاله‌زارنو ـ کوچه پسند. تلفن ٦۹٦۳۱-٦۹۷۹٦-٦۸۹۳٦ مراجعه فرمائید.

# انتقاد

حسینقلی ملک نصر

## وام واعتبار

هنوز درست نمیدانم چرا هرکس میخواهد سرمایه خوددابکار اندازد و اعتبارهائی به‌اشخاص بدهد وازسود سرمایه خوداستفاده کند یکسر بسراغ ثروتمندان وسرمایه دارها میرود وبا اصرار میخواهد به‌آنها وام بدهد و ثروتی برسایر ثروتهای آنها بیافزاید اگرسرمایه داری پیداشود و ملاك اعتبار اشخاص راشرافت و حیثیت ودرستی آنها قراردهد ودرراه اجرای نقشه‌های مشروع آنها کمك مالی بنماید نه‌تنها ضرر نمیکند و پولش سوخت نمیشود بلکه میتواند باعتبار همان شرافت و حیثیت اطمینان داشته باشد که‌تعهدات وام گیرنده بدون وقفه ودرنك انجام شده واقساط لازم درسرموعد پرداخت خواهدشد .

هرکس باندازه توانائی شخصی و خانوادگیش باید ثروتمند باشد و پولدار بودن نه‌تنها عیب نیست بلکه حسن هم هست و امروز چه بسیارند درتهران فروشندگانی که‌تنها باعتبار حسن شهرت اشخاص باآنها معامله میکنند وکالای گران قیمت‌را باقسط بسیار نازل به‌آنها میفروشند ومنفعت هم میکنند فروشنده‌ای که بچند نفر ازدوستان من محبت داشت میگفت با معرفی تو کالائی راکه بیست هزار ریال قیمت داشت باقساط ماهیانه یك‌هزار و سیصد ریال بانها فروختم ومنفعت لازم راهم روی قسمت کشیدم هم پول من‌بدون تاخیر وصول شد وهم آنها توانستند جنسی را که ممکن نبود بتوانند نقدی خریداری کنند تهیه کنند وراحت‌شوند‌درجوابش گفتم این یکی‌از ثمره‌های نیکوی حسن نیت وحسن تفاهم واعتقاد بشرافت اشخاص می‌باشد .

بطور کلی‌باید معتقد شدکه‌دردنیا همیشه خوبها خیلی زیادترازبدها می‌باشند وهمیشه‌خوش‌حسابها بیشترازبد حسابها هستند واصولا همه خوب و درست وبی‌آلایش هستند تازمانیکه خلاف آن ثابت شود پس‌ازبیان این مقدمه میخواهم بپرسم چرا یکی‌از بانکهای خصوصی پیش‌قدم نمیشودو به‌عده‌ای که‌خانه ندارند واغلب هم کارمند دولت می‌باشند و حقوق منظمی دارند ومیتوانند همه ماهه مبلغ معینی بابت اصل وفرع وامیکه میگیرند بپردازند وام نمیدهد ؟

بسیاری ازمردم درنقاط مرغوب‌شهر زمینی دارند ومیخواهند برای سکونت خودخانه بسازند وحاضرند همان زمین راوثیقه قرار دهند وازمحل حقوق دریافتی خودهم محل پرداخت اقساط وام‌راتامین کنندوبادریافت‌وام‌مناسبی اقدام بساختمان نمایند ولی کسی‌نیست که‌بندای آنها پاسخ گوید .ومقررات پیچ در پیچ وپرگرفتاری بانك رهنی و ساختمانی هم طوری است که‌نه‌احتیاج آنهارا برمی‌آورد ونه‌مردم وقت این راندارند که‌سالهابرای‌دریافت۶ عباسی وام دوندگی کنند ونه‌مغازه‌و آپارتمانی دارند که قبلا نزد آن بانك‌ها گرو بگذارند .

اینها درعوض شرافت دارند متدین هستند وقصد خوردن پول موسسه‌ای راندارند وممکن نیست اضافه بر قدرت‌مالی خودتعهدی بنمایند واسباب زحمت برای خود وسایرین فراهم کنند .

نگارنده اطمینان دارد اگر رئیس یکی‌ازبانکهای خصوصی باین نکته توجه کند هم سود سرشاری نصیب صاحبان سهام موسسه‌خود خواهد کرد وهم عده‌ای راصاحب خانه ولانه کرده ودعا گو خواهد کردو هم بسهم خود قدم بزرگی درراه‌مبارزه باافکارمسموم اشتراکی برداشته است . فرض کنیم موسسه‌ای بصد نفر که زمین داشته باشند وبخواهند برای سکونت خانه بسازند نفری شصت هزار تومان وام بدهد یعنی اعتبار بازکند که‌بتواند بتدریج که‌کارشان جلو میرود ازاین اعتبار استفاده کنند جمع مبلغ این وام میشود شش میلیون تومان که البته بتدریج ودرظرف یکسال پرداخت خواهدشد وازطرف دیگر گیرندگان این‌وام هریك ماهیانه پانصد تومان بابت اصل وفرع وام‌خود خواهندپرداخت یعنی همه‌ماهه پنجاه هزار تومان از این وام مستقیما بصندوق بانك بر میگردد واین‌گردش‌سرمایه‌خودبهترین جریان کارخواهد بود . نگارنده اطلاع دارد که یکی‌از شرکت‌های‌عمرانی تهران زمینها وساختمانهائی را که بمردم فروخته چکهای اقساطی آنها رادرنزد یکی‌از بانك ها نقدکرده و بدل خودرامیگیرد ومردم هم بدون معطلی اقساط خودرا ببانك میپردازند پس چرا بانك همین معامله راباخود مردم نمیکند ؟ وآنهارااز گرفتاری و دردسر نجات نمیدهد ؟

# کفتگوی مردم

## تلفون اصلاح شد

بطوری که ازوزارت پست وتلگراف اطلاع میدهند تلفون عمومی شماره ۳۰۹۱۵ که‌محتاج به تعمیر بود ومورد شکایت آقای نادری قرار گرفته(ستون گفتگوی مردم شماره ۱۰۰۷۶ )اکنون کاملا تعمیر شده وقابل استفاده است.

اطلاعات ازاین اقدام فوری‌در رفع حوایج عمومی سپاسگزاریم .

## فرش بافت خارجه

جمعی ازعلاقه مندان میگویند دراین اواخر ازکساد فرش ایران درخارجه زیاد صحبت میشود در صورتی که فرش ایران بواسطه وارد کردن‌فرش خارجه درداخله کساد‌تراست بنابراین باید اقدامی بشود که فرش خارجه بهیچ عنوان وارد نگردد .

## ساخت آمریکاست

آقای حسین دولتشاهی درپاسخ‌پرسش شما راجع بدستگاه جدید آتش‌نشانی مندرج درشماره ۱۰۱۰۲ اطلاعات‌اعلام میداردابن دستگاه‌جدیدساخت‌آمریکا است ولی نام مخترع آنرا نمیدانیم .

## روشنائی اصفهان

وجوه اهالی اصفهان شکایت دارند که :

۱ـاغلب محله‌های اصفهان شب‌ها تاریك است برق خاموش میشود مسئول این‌خاموشی مستمرکی‌است؟

۲ـشهردار سابق برای روشنائی چهارباغ صدر چندتیرآهن گذارد که بعدا برق بکشند ولی شهردار رفت و تیرهابی چراغ‌ماند شایسته‌است این محله تاریخی را روشن کنند .

## نزدیك بانك بوده است

آقای هوشنك حسام پور محلاتی توضیح‌میدهد صندوق پستی که مورد‌شکایت من قرارداشت ونامه‌های آنرا برنداشته بودند نزدیك منزل‌من نبوده بلکه درکنار دیوار شعبه بانك ملی‌دربازار قرارداشته است . ضمنا آقای محلاتی اضافه میکند که‌بمحض انتشار شکایت مزبور مامور مخصوص وزارت پست و تلگراف برای‌رسیدگی اقدام کرد و رفع شکایت شد .

## اموالم را برده‌اند

آقای بهمن شکوری از اهالی‌طوالش که آدرس فعلی خودرا یکی ازمسافر‌خانه های خیابان ناصر خسرو (تهران) معرفی کرده شکایت دارد که بیش از صد هزار تومان املاك واموال اودر طوالش مورد تجاوز قرار گرفته . تقاضای رسیدگی سریع در رفع تعدیات می نماید .

## کدام دبیرستان بوده

آقای جواد پرندی در پاسخ شکایت شما مندرج در شماره ۱۰۰۷۸ این روزنامه راجع باخراج فرزندتان از دبیرستان اعلام می کردد طبق نامه مورخ هفتم ماه جاری وزارت فرهنك شایسته است تعیین کنید فرزندتان در کدام دبیرستان تحصیل می‌کرده تا ترتیب مقتضی داده شود .

## استدعا از مجلس‌سنا

آقایان فارغ‌التحصیل کادر فنی و دانشجویان دانشکده علوم دانشگاه تهران بوسیله این‌روزنامه ازمجلس سنا استدعا دارند همانطور که‌مجلس شورای ملی ازنظر تشویق جوانان تحصیل کرده تبصره مربوط بآقایان نامبرده مندرج درلایحه استخدام مهندسین راتصویب نموده سناتورهای محترم نیز آنانرا مشمول عنایات خود فرموده تبصره مورد نظر آنان رانیز تصویب فرمایند .

## نمی‌توانم آموزشگاه بروم

آقای رجب علی ناصری جنگل‌بان درجه دوم سر جنگل داری کنید می گوید : دوسال خدمت نظام وظیفه کردم شش ماه در آموزشگاه جنگل درس خواندم پنج سال است جنگل بان هستم تازه می گویند باید یکسال دیگر در آموزشگاه ژاندارمری درس بخوانم تقاضا آنکه نظر بسوابق‌نامبرده بالامرا ازاین قسمت معاف دارند

## فرهنك آبادان

آقای مهدوی مقیم آبادان بعنوان عضو انجمن همکاری خانه ومدرسه پیشنهاد می کند :

۱ـ در آبادان کودکستان دایرکنند.

۲ـ شاگردان مدارس لباس متحد‌الشکل به پوشند .

۳ـ برای پانصد آموزگار آبادان جاو منزل تهیه کنند .

## شکایت‌تاکسی‌سواران

جمعی از بانوان وآقایان تاکسی سوار می گویند سابق براین کرایه تاکسی برای یکنفر ده ریال بود و اکنون پانزده ریال شده مشروط باین که تاکسی در میان راه مسافرسوار نکند ولی بااین کثرت مسافر وکمی وسایل این شرط هر گز اجرا نمی گردد وچه بسا از تاکسی ها که پنج نفر سوار می کند واز هر کدام پانزده ریال می گیرند بنا براین شایسته است اداره راهنمائی و رانندگی مقرر دارد تاکسی ها که اضافه بر یك مسافر سوار می کند از هر کدام ۵۰ ریال بگیرند .

# از اینجا و آنجا

## اسب آرزوها

«کاتی جورج» که یکدخترخردسال از اهالی نیویورك است از هنگامیکه احساس و عقل پیدا نمود آرزوداشت که اسبی داشته باشد و همیشه فکر می کرد که بچه وسیله ای به آرزوی خود برسد .

بالاخره تصمیم خود را گرفت و همه‌روزه‌میوه‌درختان باغچه‌منزلشان میچید ودر گوشه خیابان میفروخت وازاین‌راه‌مبلغ پنجاه‌وچهار دلارجمع کرد .

پدر ومادرش نیز بقیه مبلغ را تامین کردند و «کاتی» اسب آرزو های خود را خریداری نمود .

اولین ملاقات بین «کاتی» واسب او بسیار جالب بود .زیرا «کاتی»اسب را در آغوش کشید و او رابوسید این منظره بقدری شورانگیز بود که پدر ومادر «کاتی» بگریه‌افتادند .

## ماه عسل

در لندن آقا وخانم کوك علیه یك بنگاه مسافر بری ادعا نامه‌ای تنظیم کرده بدادگاه تسلیم داشتند وتقاضای ۴۰۰لیره خسارت نمودند .درادعا نامه ذکر شده است بنگاه مزبور زن و شوهر جوان را که به ماه‌عسل‌میرفته اند در مهمانخانه کثیفی مسکن داده است ودر اطاقی که به آقا وخانم‌کوك اختصاص داده صدها سوسك وجود داشته وبالاتر از همه اینکه اطاق‌مزبور تخت خواب نداشته است که زن و شوهر جوان از آن استفاده نمایند!.

## یك مرد آمریکائی

مرد متوسط آمریکائی ۲۹ساله‌است تقریبا ۱۰۰ دلار در هفته حقوق‌میگیرد، یك زن‌وودوبچه یك ماشین ارزان قیمت ویك خانه رهنی دارد ونسبت بهر روز کار، ۵۰ره دلارمالیات به دولت میپردازد .

## برق از اجاق

در آینده هنگامیکه چراغ‌خوراکپزی رابرای پختن غذا روشن خواهیدکرد می‌توانید از آن برای روشن کردن اطاق خود برق تولید کنید .

دانشمندان روسی و آمریکائی دستگاهی اختراع کرده‌اند که‌بوسیله این دستگاه هر نوع حرارت به برق تبدیل میشود و می‌توان از این برق بلافاصله استفاده نمود .

اولین نوع تبدیل حرارت به برق همان چراغهائی است که روی رادیو نصب شده که باحرارت چراغ نفت سوز برق تولید میگردد ورادیو کار می‌کند هم‌اکنون دانشمندان مشغول مطالعه هستند تا با کشیدن سیم در داخل ساختمان از حرارت چراغ خوراکپزی واجاق آشپزخانه برق ساختمان را تامین کنند .

دانشمندان آمریکائی و شوروی معتقدند که ظرف پنج‌الی دهسال‌دیگر این طریقه در تمام کشور های جهان مورد استفاده قرار خواهدگرفت .

## پای چوبی

در ایتالیا آقای «براسیرو سوء هنگام نزاع دستگیر شد .نامبرده‌چند نفر را مورد حمله قرار داده مضروب ساخته بود .جالب اینکه «آقای‌براسیر وسو» فاقد یك پامیباشد وبااستفاده از پای چوبی خود توانسته بود به مخالفین خود حمله کرده همه آنهارا مغلوب سازد .

## شهر سفید

سیدنی پس از لندن دومین شهر سفید جهان بشمار میرود و ساختمان های یکطبقه‌ای سفید رنك آن جلب توجه تمام مسافرین را میکند .

این شهر هم مانند بقیه شهر های جهان دچار موجی از تعمیر واحداث ساختمانهای تازه شده وبهمین‌جهت سفیدی خودرا ازدست‌میدهد.

انجمن شهر همه روزه بطور متوسط سه درخواست جهت صدور جوازهای تازه ساختمان دریافت‌میدارد هم‌اکنون دوازده طرح بزرك برای احداث ساختمانهای بزرك از قبیل ساختمان یك اوپرا به سبك دانمارکی و یك هتل مجلل که هزینه آن بالغ بر چهارمیلیون لیره‌است‌ویك‌عمارت‌برای شرکت بیمه دردست اقدام‌میباشد .

## خانه‌داری ملکه

معروف است که الیزابت دوم‌ملکه انگلستان بیش از سایر زنان انگلیسی به نظم و ترتیب ودکور کاخ خود توجه واهمیت میدهد . بهمین جهت همسر ایشان هدایای خودرا به مناسبت‌های مختلف منحصر به لوستر وچراغهای دیواری‌جهت تزئین‌کاخ ساخته است.

# جدول

## کلمات متقاطع

### شماره ۱۴۱۷

| ۹ | ۸ | ۷ | ۶ | ۵ | ۴ | ۳ | ۲ | ۱ | |
|---|---|---|---|---|---|---|---|---|---|
| | | ■ | | | | | | | |
| | | | ■ | | | | | | |
| | | | | ■ | | | | | |
| | | | | | ■ | | | | |
| | | | | | | ■ | | | |
| | | | | | | | ■ | | |
| | | | | | | | | ■ | |
| | | | | | | | | | |
| | | | | | | | | | |

**افقی :** ۱ـ اگرپیشرفتی نصیبش شده ازبرکت‌زبان چرب ونرم است ـ پهلوان ۲ـ قطعاروزی آباد بوده است ـ دوری بدورخورشید ۳ـ ازاقسام پنیر ـ در دسته قدیم توی دیگش میگذاشتند ـ ۴ـ گوشت بزبان خارجی ـاز خوراکهای فرنگی ترکیبی از گوشت‌وخمیر ۵ـحربه آتشی دستی که‌در زمان قدیم بکارمی‌رفته‌است ۶ـجنجال و سروصدا ـ شراب ۷ـ پارچه لطیف ابریشمی ـ اگر زیبا هم باشد که‌دیگرخیلی دلاویز میشود ۸ـسازسیاهان ـدیك‌بزرك‌شله زردپزی ۹ـ مادر بزرك شراب ـنوار چسب .

**عمودی :** ۱ـ هفته‌های قبل به‌سینماهای تهران آمده بود ـ از اعصار ماقبل تاریخ ۲ـ پرچم پریشان ـ رودی درشمال ۳ـمیخ وپیچ سر کوفته ـاز کاغذ کلفت تراست اما به مقام مقوائی‌نرسیده است ۴ـ برسرامانتی که نخواهند کسی بگشاید میزنند ۵ـشراب فرنگی ـازانواع گوشت ـ قاب شکسته ۶ـ نان زیر کباب ۷ـ ازکارهائی که در شرع حرام است ـبستن ۸ـواحدی‌برای‌مایعات ـ چاهی که برای خشك شدن وارونه کرده‌اند ۹ـ بزرگتر ـ از پارچه‌های مردانه وزنانه .

## حل جدول

### شماره ۱۴۱۶

**افقی :** ۱ـ سترون ـپوك۲ـنواهی ـالب ۳ـجتی ـکمر ۴ـ ای ـطوطی ۵ـبازو ـوسیع ۶ـراول ـکم ۷ـ نفس ـبجا ۸ـ زنك ـمعلوم ۹ـکوی ـهزاره .

**عمودی :** ۱ـسنجاب ـگزك ۲ـتوتیا ـنو ۳ـ رای ـزرنگی۴ـ وه ـطواف ۵ـنیکو ـوسمه ۶ـمطول ـعز ۷ـپاریس ـبلا ۸ـول ـ یك جور ۹ـکبد ـعمامه .

همیشه یك لوله دردسترس داشته باشید

دکتر جناب زاده
امراض مقاربتی و مجاری‌ادرار
سوزاك تازه و کهنه وضعف قوای تناسلی امراض زنانه نازائی‌خیابان منوچهری مقابل کوچه دبیرستان ژاندارك.

کمیه از مدارك
تجارتی- تحصیلی - رانندگی - کمرکی- شناسنامه- معافی -غیره با دودقیقه انتظارفتوپرسپولیس- لالهزارنو چهارراه کنت ۳۷۴

هندی زاده مرتاض
آینده شما رااز کف دست(پیشگوئی) نموده و کتبا ارسال میدارد و با شهرستانها مکاتبه میشود .
خیابان نادری ـ مقابل دیوار سفارت جنب عکاسی ایران
آ-۲۹۳۷۳ ۱-۳

تخت طاووس
مدرنترین گرمابه تهران
امیرآباد شمالی خیابان کاشان افتتاح شد

BLAUPUNKT
دلهادرگرو
رادیواتومبیل بلاپونکت

رادیواتومبیل بلاپونکت برای هرنوع وهرمدل اتومبیل
شرکت سهامی نونام : خیابان شاه چهارراه بهرامی شماره ۱۰۰ تلفن ۶۵۶۷۲-۴۲۲۰۵

اجناس جور
BLACK BIRD
نخ رشته‌ای رایون
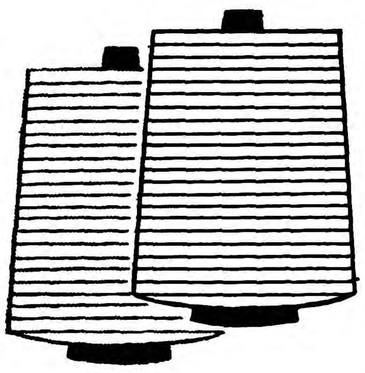
سه‌دلیل عمده محبوبیت «بلاك‌برد»
- بسادگی آهار می‌خورد
- بسادگی پیچیده می‌شود
- ثبوت رنك

محصولات عمده :
نایلون :
نایلون ـ ان ـ ار ـ سی
نخ رشته‌ای نایلون ـ منسوجات رشته‌ای نایلون ـ منسوجات مخلوط نایلون ـ نخ مخلوط نایلون ـ نایلون خام و ریسمانی ـ نایلون ریختگی
رایون :
بلاك برد وقندان ..... نخ رشته‌ای رایون
ماریموزم ..... رایون‌خام
سوپر ویسترون ..... نخ‌تایرومنسوج
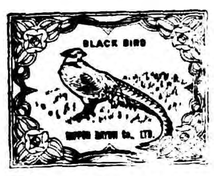

NIPPON RAYON CO., LTD
Imabashi 3-chome, Higashi-ku, Osaka, Japan
Cables: "NIHONRAYON" OSAKA Established: 1926
آ-۳۷۲۷۴


**مقام‌معظم جناب آقای‌دهقان استاندار استان اول ـ رونوشت جناب آقای مهندس عماد دادرس ریاست اداره‌کل انحصارات استان‌یکم ـ رونوشت اداره انحصار دخانیات استان اول ـ رونوشت اداره قندوشکر استان‌یکم ـ رونوشت اداره‌کل قندوشکر ایران**

محترما معروض میداریم اینجانبان امضاء کنندگان شرح زیر ساکنین آستانه اشرفیه‌بدینوسیله اززحمات و خدمات آقای منوچهر شیردل پور که‌یکی از کارمندان قدیمی و باسابقه انحصار دخانیات ایران میباشدبو از بدو تصدی ریاست انحصارات آستانه اشرفیه توانسته است به پیروی از منویات شاهنشاه و بافعالیت وحسن سلوك خود باعموم عاملین کالای دخانیاتی و قند وشکر و مراجعین درآمد دولتی را بنحو احسن افزایش داده و رفاهیت عامه مردم ساکنین استانه اشرفیه را مخصوصا در موارد توزیع سیگار و قند وشکر و صدور پروانه برنج فراهم نماید قلبا سپاسگزار و راضی بوده و از اولیای محترم دولت‌خواهانیم دستور فرمایند اززحمات این کارمند مطلع و بیغرض تشویق فرموده تا بیش ازپیش بتواند بخدمات خود ادامه داده و رضایت اولیای معظم دولت را فراهم نماید .

پورکاظمی-یوسف‌نجفدری -پورقاسمی وامضای عده‌ای‌دیگر
آ-۳۷۱۶۰


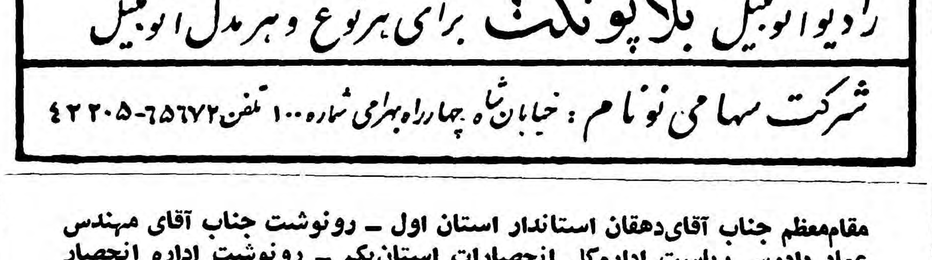

هیجان انگیزترین داستان قهرمانی سال
همین جاست ! حمله را باید آغاز کنیم
صدای انفجار بمب و مسلسل فضا را پرکرده بود دشمن نیز بلافاصله دست بکار شد ، مسلسل‌های هوائی خودرا بکار انداخت آسمان یك پارچه آتش شده بود .....
فرمانده ماهر و جسور وبی‌باکی بود زودتصمیم میگرفت وبلافاصله اجرا می‌شد .
به فرمان من ، آتش .....
منتظرشماره ۶۵ اطلاعات کودکان باشید
اطلاعات کودکان شمارا بسینمای مجانی دعوت میکند
چطور ؟!

انتونی ناتینك

# شوروی طرفدار رهبری قدرتهای بزرك در مسائل جهانی است

* سیاست شوروی میخواهد سازمان ملل‌متحد را تضعیف کند ومسائل جهانی بین سران غرب وشرق حل شود
* خروشچف میخواهد باترسانیدن غرب ازچین از دولتهای غربی باج سبیل بگیرد

NEW YORK Herald Tribune

بنظر میرسد که سیاست دولت شوروی در جریان کنفرانس سران و پس‌از آن بطرف این نظریه گرایش پیدا میکند که یك سیستم رهبری قدرتهای بزرك» در مسائل مهم جهانی بوجود آورد .

تمایل شوروی به حل مسائل‌بطور مستقیم با کشور های بزرك غرب و صرفنظر کردن از سازمان ملل متحد در چند ماه گذشته بطور روز افزونی مشاهده شده‌است .

اولین اقدامی که نشانه این تمایل روسها بود دو سال قبل وقتی آنها اعلام کردند که تشکیل کنفرانس سران کشورهای بزرك شرق و غرب را بعنوان تنها راه‌حل مسائل جهانی و تخفیف بحران بین‌المللی میدانند انجام شد . پس از آن به بهانه آنکه کمیسیون‌خلع سلاح سازمان‌ملل‌متحدیك کمیسیون تحت نفوذ غرب میباشد تصمیم به انحلال این کمیسیون گرفته و اصرار کردند که درهرنوع‌مذاکرات آینده مربوط به خلع سلاح باید نمایندگان شرق و غرب هر دو شرکت داشته باشند .

وقتی آنها نتوانستند باین منظور خود برسند بارغبت پیشنهاد غرب را مبنی براینکه مذاکراتی فقط در باره سلاحهای اتمی آغاز شود قبول کردند .

## مسافرت‌ها

پس‌از آن مسئله مسافرت‌مك‌میلان نخست‌وزیر بریتانیا به مسکو و میکویان معاون‌نخست وزیرشوروی به امریکا پیش‌آمد که‌مسافرت‌اخیر بدون‌شك برای آن‌بود که ترتیباتی برای مسائل مختلف جهان بطور دوجانبه بین امریکا و شوروی داده شود وراه‌رابرای‌مسافرت خروشچف هموار سازد .

روشهای اخیر نمایندگان‌شوروی در مجمع عمومی‌سازمان ملل متحد و مذاکرات خصوصی «کوزنتسف» با همکاران امریکائی وانگلیسی خود دراین سازمان بطور وضوح نشان میدهد که شوروی مایل است سازمان ملل متحد حتما از وضع فعلی خود نیز ناتوان ترو بی‌اقتدارتر شود و باین ترتیب این نظریه را باثبات رساند که تنها جانشین سازمان ملل «رهبری‌قدرتهای بزرك جهان» میتواند باشد .

اکنون باید دید که این تمایل سیاست شوروی چه نتایجی داشته و آنها برای آینده چه هدفها و مقاصدی دارند .

در درجه اول باید گفت اکنون دولت شوروی دارای حس اجرای کارهای بزرك شده و کشوری که همیشه مانند کشور های کوچك مورد اهانت قرار میگرفته روز بروز از اعتماد بنفس بیشتری برخوردار میشود و خودرا اکنون غولی حس میکند .

شوروی دیگرتفوقی‌ازناحیه‌امریکا حس میکند و ترسی از آن کشور ندارد بلکه در بسیاری از زمینه ها عملا امریکا را پشت سر گذاشته و اکنون از قدرت صحبت میکند .

در مرحله دوم شوروی احساس میکند که‌در میان کشور های‌غربی عدم تمایل روز افزونی نسبت به پیمان ناتو وجود دارد و باری که این پیمان به دوش اعضای آن تحمیل میکند آنهارا هرروز بیشتر خسته و آزرده میسازد . از همه مهمتر آنکه متوجه شده غرب از آزاد کردن مردم اسیر امپراطوری اروپای شرقی اینك مایوس شده و امید ضعیفی برای انجام مسئله‌تجدید وحدت آلمان دارد . ایجاد یك «رهبری قدرتهای بزرك جهان» این عقب نشینی غرب راتایید کرده و بمثابه تضمین بسیار محکمی برای عدم تجدید حوادثی نظیر «بوداپست» خواهد بود .

## نارضایتی ازچین

مسئله سوم اینست که شوروی از چین بشدت ناراحت است . تقاضا های چین برای اخذ سرمایه های عمرانی و کالاهای مختلف ، احتمال اینکه روش چین شوروی را بیك جنك عمومی بکشاند و سیاست دولت مذکور که دشمنان زیادی برای کمونیسم بین‌المللی در قاره آسیا میتراشد دلائل‌اصلی نارضایتی شوروی از چین میباشد .

البته این حرف بدان معنی نیست که محور مسکو ـ پکن‌متلاشی‌شده بلکه طراحان‌سیاسی کرملین‌اکنون احساس می کنند که احتیاج دارند از ناحیه غرب اندکی بیش از سابق احساس اعتماد کنند .

بعلاوه خروشچف‌حیله‌گر ممکنست بخواهد تمایلات تجاوز کارانه چین را برخ غربیها کشیده و بعنوان باج سبیل و جلوگیری از اقدامات متحد خود امتیازاتی از غرب بگیرد .

دولت انگلستان چنین اعتقاددارد که تمایلات وهدفهای جدید شوروی میدان وسیعی برای اعمال شیوه های دیپلماسی در سطح بالا بوجود می‌آورد و از اینرو است که مك میلان برای تشکیل یك سلسله کنفرانس سران بیش‌ازیك کنفرانس اصرار دارد .

مك‌میلان و همکاران او نیز به هیچوجه مخالف نظریه ایجاد یك رهبری از کشور های بزرك‌جهان نیستند بشرط آنکه آزادی وامنیت غرب وجه المصالحه قرار نگیرد بعقیده آنها قبول چنین شرایطی در نهایت باید متضمن پیدا شدن راه حلی برای مسئله برلن وپیشرفت بطرف ایجاد یك سیستم خلع‌سلاح بانظارت بین‌المللی باشد .

حتی صحبت از نظریه ای میشود که در صورت ایجاد «رهبری کشور های بزرك » خروشچف تبلیغات کمونیسم بین‌المللی را تعدیل‌کند.

معذالك قبل از تشکیل کنفرانس سران نمیتوان پیش‌بینی کرد روسها در مقابل ایجاد « رهبری قدرتهای بزرك » حاضرند چه بهائی بپردازند.

باید دانست که همیشه این امکان وجود دارد که اگر غرب بدون احتیاط کافی بانظریات روسها موافقت کند آنها نتوانند جلوی وسوسه خودرا برای تجدید حملات بدولتهای غربی که مسلما دیگر آمادگی لازم را نخواهند داشت بگیرند .

بدون شك روسها توانسته‌اند با استفاده از یك دیپلماسی ماهرانه تاکنون نیات و آرزوهای خود را انجام دهند و حداقل میتوان گفت که شوروی از غرب چیزی خواهد خواست که خودش بسادگی‌نمیتواند آنرا بدست آورد .

(نیویورك هرالد تریبون)

دانا آدامس اشمیت

# حکمرانی انگلستان در خلیج فارس

**انگلستان امیدواراست درشیخ نشین‌های ساحلی خلیج فارس فدراسیونی تشکیل‌شود**

The New York Times.

واشنگتن ـ اعراب ترجیح‌میدهند که خلیج فارس را خلیج عربی بنامند . لکن از نظر قدرت واقعی ، اگر خلیج فارس «خلیج انگلستان» گفته شود دقیقتر است . دنیای کوچکی که انگلستان در خلیج فارس اداره میکند ، شامل کویت ثروتمند و قطر ، جزیره بحرین و ۷ شیخ‌نشین ساحلی در کنار دریای عمان است که بوسیله نمایندگان سیاسی انگلستان بهم مربوط هستند. شیخ نشین های ساحلی قراردادهای خاصی برای روابط خود با انگلستان دارند که طبق آنها انگلستان روابط خارجی این نواحی را اداره وحفظ میکند .

نویسنده این مقاله طی‌مسافرت‌اخیر خود به نواحی خلیج فارس ، در عمل دریافت که نقش نمایندگان سیاسی انگلستان در خلیج فارس بسیار زیادتر است . در بعضی نواحی نمایندگان سیاسی انگلستان‌ریاست دادگاههائی را دارند که انگلیسها و سایر خارجیها در آنها محاکمه میشوند . در همه جا آنها نفوذی‌که بر شیخوخیت استوار است برتمام امور دولتی دارند و تنها قدرت واقعی را دارند .

درست‌در آن سوی خلیج، امارت نشین مسقط وعمان ، بجای‌نمایندگی سیاسی دارای یك مشاور انگلیسی است که میتواند سیاست خارجی خودرا اجرا کند . در حقیقت سلطان مسقط به‌انگلستان و مشاور انگلیسی آن وابسته است عملیات نظامی برای حفظ قدرت سلطان بر شورشیان عمان از مراکز انگلستان‌در بحرین رهبری میشود . در بحرین‌سرجرج میدلتون نماینده سیاسی انگلستان در خلیج فارس اقامت دارد .

هنگامیکه از دهانه خلیج فارس مطالعه راشروع کنیم ، به شیخ نشین های زیر برمیخوریم :

کویت : این قطعه خاك کوچك در صحرای عربستان جمعیتی بالغ بر ۲۲۵ هزار نفر جمعیت دارد .

گفته میشود که شیخ کویت‌مبلغ ۷۵۰ میلیون دلار از اوراق بهادار و سهام دولت انگلستان و سایر اوراق بهادار معتبر خریده است . شیخ عبدالله سالم صباح‌شیخ کویت بیشتر اوقات خودرا در کناردریاچه ژنو در سوئیس میگذراند و اداره امور را به شیخ عبدالله مبارك واگذار کرده‌است . ثروت بیحدی در کویت گرد آمده و هزاران‌نفر فلسطینی، لبنانی، مصری‌وبازرگانان وبیمانکار ثروتهائی در کویت بدست آورده اند و مزد متوسط بالا رفته است .

دولت درعین حال مقادیری بودجه برای ساختمان مدارس زیبا و بیمارستان مجانی کنار گذاشت و این مدارس و بیمارستان ها از زیباترین انواع آن در جهان است.

## قطر

قطر کویت کوچکی است . ولی اگر ذخائر نفت کویت تقریبا پایان‌ناپذیر است . نفت کویت تا ۲۰ یا ۲۵ سال دیگر پایان خواهد یافت . لکن این امر مانعی‌در برابر شیخ علی‌بن عبدالله طهانی حکمران قطر نیست که میکوشد تا از لحاظ اسراف و تبذیر و بهبود زندگی مردم با کویت رقابت بکند . از اینرو او و خانواده‌اش قروض سنگینی به بازرگانان و بیمانکاران قطر دارند . مقدار این دیون معلوم نیست . لکن‌باندازه ـ ایست که انگلستان را نگران‌کند.

## بحرین‌وشیخ‌نشین‌ها

بحرین نسبت به سایر نقاط خلیج فارس با احتیاط بیشتری اداره می شود باآنکه ذخایر نفتی محدود بحرین تا ۲۰ یا بیست و پنج‌سال دیگر پایان خواهد یافت، بابازرگانی و سایر اشکال سرمایه گذاری ترویج میشود تا در آینده راههائی برای زندگی د ربرابر این ناحیه باشد.

جالبترین جائی که نویسنده‌سطور در خلیج فارس از آن بازدیدکرد شیخ نشین های ساحلی بود . این شیخ نشین ها نفت ندارند ولی‌امور خود را بخوبی اداره میکنند. مدتها پیش شیخ نشین‌ها بر اساس دزدی دریائی زندگی میکردند .انگلستان به دزدی دریائی پایان داد. سپس آنها شروع به‌بازرگانی برده کردند ولی انگلستان باین جریان‌نیزپایان دادسپس آنها بقاچاق‌پرداختندولی انگلستان توجهی به آن‌ندارد.دوبی که بعنوان ونیز خلیج‌فارس شناخته میشود ، بندر آزاد خلیج است . طلائی که از اروپا از راه کویت‌وارد خلیج میشود در راه هند به‌پاکستان قاچاق میشود .

بازرگانان دوبی همچنین‌منسوجات ژاپنی را از راه قاچاق وارد ایران میکنند . بازرگانان دیگر نیزبدوبی می‌آیند و انواع کالاها را از تلمبه های آلمانی تا عطریات فرانسوی میخرند و به نقاط دیگر حمل می کنند.

## فدراسیون

انگلستان سالی دوبارشیخ نشینهای ساحلی را در شورائی گرد می‌آورد و امیدوار است که این کار سبب تشکیل فدراسیونی شود . لکن‌رفتار بعضی از شیخ ها همکاری رادشوار ساخته است . طرح تشکیل یك فدراسیون بزرك در خلیج فارس نیز بعلت دشمنی شیخ های خلیج‌نسبت بیکدیگر نیز عقیم مانده است. کویت که رهبر طبیعی دول خلیج فارس است مایل نیست که‌مسئولیت سیاسی و یا مالی همسایگان خود را بعهده بگیرد. باضافه کویت از عراق و عربستان سعودی میترسد و برای حفاظت خود بانگلستان متوسل میشود . شیخ نشین های کوچك ساحلی و سلطان مسقط و عمان نیز همین کار را میکنند جمله این دول کوچك سنت طولانی استقلال و مقاومت در برابر قبایل سخت‌گیر وهابی عربستان سعودی را داشته‌اند . بدون کمك بریتانیا، شیخ نشین های مزبور نخواهند توانست در برابر فشار همسایگان بزرك و ثروتمند خود مقاومت کنند. از اینرو بنظر میرسد اوضاع واحوال احتمالا نقش بریتانیا را در خلیج فارس ابدی کند.

نیویورك تایمز

مقالات وگزارشهای خارجی

از محسن سیدزاده ـ خبرنگاراطلاعات دراستانبول

# شب‌نشینی جهت روابط فرهنگی ایران و ترکیه

**درسرمیز شام نورالدین‌کیا وزیرمختار ایران استحکام دوستی دوملت ایران و ترك را آرزو کرد**

هفته گذشته شب نشینی جمعیت روابط دوستی و فرهنگی ایران و ترکیه در مهمانخانه درجه یك استانبول معروف به هیلتون دایر گردید .

عده‌ای از ایرانیان مقیم استانبول وترکها که عضو جمعیت بودند وعده آنها در حدود ۳۵۰ نفر بود در دراین شب نشینی حضور داشتند آقای نورالدین کیا وزیر مختار وسر کنسول دولت ایران در استانبول وبانو وهمچنین عده‌ای از افسران ایرانی نیز دراین شب نشینی شرکت داشتند . ساعت نه شام و ساعت ۱۰ نیز رقص‌شروع شد . ساعت یازده و ربع آقای رکن الدین نصوحی اوغلی وکیل مجلس کبیر ملی ترکیه و رئیس جمعیت دوستی ایران و ترك نطقی در باره دوستی وبرادری ایران و ترکیه نموده و گفت که امشب نمونه حقیقی دوستی دو ملت غیور ایران و ترك دراینجا عینا مشاهده می شود وامیدوارم که بعدازاین بیش از پیش دور همدیگر گرد آمده ودر تحکیم روابط دو ملت عزیز کوشش بیشتری بنمائیم

نطق ایشان با کف زدن های ممتد مدعوین به آخر رسید سپس آقای نورالدین کیا سر کنسول دولت شاهنشاهی رشته سخن را بدست گرفته ونطقی ایراد کردواظهار داشت : اینجانب از طرف آقای سفیر کبیر ایران سر لشکر حسن ارفع که به تهران تشریف برده وامشب نتوانستند. دراینجا حضور بهمرسانند و همچنین از طرف عموم ایرانیان مقیم استانبول از آقای رکن الدین نصوحی اوغلی وکیل مجلس کبیر ملی ترکیه ورئیس روابط دوستی و فرهنگی ایران و ترکیه که امشب باعث گرد آمدن عده‌ای از ایرانیان و ترکها دور همدیگر گردیدند تشکر می نمایم

آرزومندم ملتین ایران و ترك در نتیجه چنین شب نشینی ها و شبیه آن بیش از پیش بهمدیگر نزدیکتر شده ودر نتیجه دوستی دو ملت غیور ایران و ترك بیش‌از پیش محکمتر گردد . بعدا از مدعوین خواهش کردند که گیلاسهای خودرا به سلامتی پیشوایان بزرك دو ملت برادر ایران و ترك اعلیحضرت همایون شاهنشاهی محمد رضا شاه پهلوی و حضرت جلال بایار رئیس جمهور ترکیه بلند نموده و بنوشند نطق آقای کیا که‌از طرف خبرنگار این اداره به زبان ترکی ترجمه گردید با کف زدنهای ممتد خاتمه یافت سپس آوازهای فرنگی ورقصهای محلی از طرف آرتیست های ترك اجرا گردید وبعد از آن آواز ایرانی توسط دانشجویان ایرانی که در دانشکده طب در استانبول تحصیل می نمایند به زبان های فارسی و آذربایجانی شروع وبسیار مورد پسند واقع گردید بعدابانو گلزار ارسن‌خوانند معروف رادیوی ترك چندآواز ترکی خواند .

مجلس تا ساعت ٤بعداز نصف شب ادامه داشت آقای رضا هاشم لکی‌رئیس‌ایرانی‌جمعیت‌روابط‌دوستی و فرهنگی ایران و ترکیه از اول تا آخر شب از مدعوین پذیرائی گرمی نموده و از یکایك میهمانان تشکر نمود که دعوت جمعیت را قبول نموده ودر این شب نشینی حضور بهمرسانیده اند .

خبرنگاران اطلاعات در قاره گزارش میدهند


برنامه آینده

# سینما پلازا

این باریك کمدی بی‌نظیر وجالب توجه هدیه میکند

# دختر دلخواه

رنگی ـ دوبله بفارسی دراستودیو پلازا

باشرکت:

جین پاول ـ کلیف رابرتسون

ماجراهای سندباد بحری

موفق‌ترین فیلم یك ماهه اخیر فقط تاواسط هفته‌ادامه‌دارد

برنامه آینده برنامه آینده برنامه آینده برنامه آینده

آـ ۳۷۲۵۸

صاحبان اتومبیل هیلمن

باکمال اطمینان ساعات کار وبرنامه مسافرت خودرا تنظیم واجرا میکنند

هیلمن با حداقل مصرف حداکثر قدرت را دارد

HILLMAN MINX

نماینده انحصاری : شرکت سهامی ایران وغرب خیابان شاهرضا تلفن ۴۴۱۱۷ ۴۴۱۱۸

آـ ۳۷۲۶۲

اپتالیدون ساندوز محصول برریس

اپتالیدون ساندوز را فقط درکاغذهای زرورقی‌که دارای علامت مخصوص ساندوز است خریداری فرمائید

درتهران از فروشگاههای مینروا خیابان شمیران ـ فروشگاه اوریانت خیابان فردوسی شمالی ـ فروشگاه پرس پولیس اول خیابان نادری ـ فروشگاه پیروز گلوبندك ـ فروشگاه لوکسوریتا خیابان مختاری ـ فروشگاه ثریا خیابان شمیران درشهرستان از نمایندگان ما ابتیاع فرمائید. آـ ۳۷۱۸۸

## فرزند خود باشیم؟ چگونه دوستی برای فرزندخودباشیم؟

**در چند شماره پیش نوشتیم روابط پدر ومادر با کودکان باید بر اساس دوستی باشد و برخلاف کسانی که تصور می کنند بچه باید از یکنفر در خانواده بترسد ، نیازی بدین وحشت زائد نیست . ترسانتن کودك اغلب ناشی از ضعف معلم و مربی استو درجائیکه آموزگار و یاپدر ومادر باندازه کافی نیرومند هستند و می توانند نظر وروش خودرا چه مستقیم و چه غیر مستقیم به کودك بقبولانند ، هرگز به حربه و سلاح ترس ، اجبار ، کتك زدن و تهدید متوسل نمی شوند . پدر و مادر باید دوست کودکان خود باشند . اما دوستی والدین را با کودکان خود نباید با دوستی بزرگان و سالمندان اشتباه کرد . زیرا میان دو رفیق بزرك‌سال از هر لحاظ باید تساوی بر قرار باشد و یکی چندان بفکرتربیت و فی المثل وارد کردن صفات معین در شخصیت دیگری نیست . میان پدر و مادر و کودکان دوستی بدین شکل و نوع نباید برقرار گردد . زیرا در اینصورت تمام نفوذ خودرا بر کودك از دست خواهد داد . پدری را می شناسم که مردی است بسیار خلیق‌و دمکرات ودر غم تربیت کودکان خود است . او واقعا با بچه ها دوست است و کمتر اتفاق افتاده است که به آنهاامر و نهی کند . او عقیده دارد که باید کاملا مانند دو دوست بابچه ها رفتار کرد و تمام مطالبی را که دو دوست صمیمی با یکدیگر در میان می گذارند باآنها پیش کشید و باصطلاح ، رفیق حجره و گرمابه و گلستان بود . فی‌المثل میگوید هرکاری را که پسرم باید از دیگران و نزد دیگران یاد بگیرد خودم باو یاد میدهم . در نتیجه میان پدر و فرزندان تمام پرده ها و حجابها فرو ریخته و بچه ها خیلی از مطالبی را که در خور سن آنها نیست دریافته به پیش می کشند . بدینطریق ، پدر کوچکترین نفوذی درکودکان ندارد و با او مانند یکی‌از دوستان و همسالان خود رفتار می کنند. حتی اغلب بر او خرده میگیرند و مطالبی می گویند که بیشتر جنبه تعلیم و تربیتی دارد . فی‌المثل روزی شنیدم که پسر ۱۳ ساله بپدرش میگفت «بابا ، د رمهمانی دیروز پرحرفی کرد واین خوب نبود » . د راین خانواده که تمام حدود از میان رفته معلوم نیست کی چه کسی را تربیت میکند . پدر بچه ها را یا بچه‌ها او را ؟**

**بنابر این اگر فشار و تهدید بعنوان بدترین روش در رفتار با بچه است و مایه ایجاد انضباط در آنها نیست ، دوستی بی بند وبار و بدون مسئولیت نیز درست بهمان نتیجه میرسد و کمترین تاثیری در ایجاد نظم و تربیت و دیسیپلین در بچه ها ندارد . بیك اصطلاح فلسفی دو قطب یکدیگر را تلاقی میکنند . پس‌در تربیت کودك نه فشار و نه دوستی بدون مسئولیت ، بلکه دوستی جدی ، توام بایك هدف آموزشی و بمنظور وارد کردن صفات معین در شخصیت کودك ، میتواند مفید باشد .**

## غذای ماهی برای مردم افریقا

یك‌دانشمند متخصص شیلات ،در نظر دارد بوسیله تهیه کردن‌ماهی بیشتر ارزش بروتینی غذای مورد مصرف روزانه افریقائیان را بالابرد او عقیده دارد که ماهی‌کمبودمواد پروتینی غذا های افریقائیان راجبران خواهد کرد این دانشمند متخصص «دکتر الکساندر امار» قسمت اعظم فعالیتش را در باره ذخیره کردن ماهیها در شیلهای‌ماهیگیری‌رودسیا متمرکز کرده است . ده سال قبل وقتیکه وی برای تنظیم اداره کار ماهیگیران باین کشور قدم‌گذاشت نود وپنج درصد شیلهای‌ماهیگیری بودند و اکنون این وضعیت کاملا برعکس شده است باین معنی که نود وپنج در صدشیلهای ماهیگیری ذخیره قابل ملاحظه ای از ماهی دارند . درحال حاضر این دانشمند برای جستجوی نوعی از ماهی که درآبهای گوناگون این کشوربتواند بخوبی پرورش یافته و نگهداری شود بررسیهای دامنه داری را آغاز کرده است . شیلهای ماهیگیری در مناطق طبیعی بسته بمیزان حاصل خیزی زمینهای مجاور میتوانند از ۱۰۰ تا ۳۰۰ کیلو ماهی را درهر ٤کیلو متر مربع آب درسال‌پرورش دهند . و با کود دادن به آب این میزان به ۲۵۰۰ کیلو درسال‌افزایش میابد . دکتر مار قبل از عزیمت به‌رودسیا شش ما ل‌در مرکز تحقیقاتی (آبهای تازه) در استنکهلم اقامت داشت و اکنون‌باسمت‌ریاست وزارت کشاورزی در رود سیا تحقیقاتش را در موسسه تحقیقاتی در «مازه» واقع در چهار کیلومتری سالبوری ادامه میدهد در اینجا وی آزمایشهائی بمنظورجستجوی‌بهترین روش برای کود دادن شیلهابعمل می‌آورد .

در این عکس « دکتر الکساندر آمارا» زیست‌شناس و متخصص امور شیلات دربین دوتن ازهمکاران افریقائی خود دیده میشود

## همه چیز از همه جا

## از اسرار جنك دوم جهانی پرده برداشته میشود

ژنرال مارشال که اخیرا بدرود زندگی گفت در زمان جنك نقش عمده‌ای در رهبری نیرو های‌متفقین بسوی پیروزی بعهده داشت .این ژنرال قبل‌از مرك اسراری از جنك دوم را در اختیار یکی از بزرگترین مجلات امریکا گذاشت و سفارش کرد که تا حیا ت‌دارد از انتشار آن خودداری شود . اینك این مجله شروع‌بانتشار این اسرار کرده که قسمت هائی از آن نقل میشود .

**فقط دو بمب اتمی**

هنگامیکه جنك بر علیه ژاپن با شدت ادامه داشت ما بااینکه‌بقدرت بمب اتمی واقف بودیم فقط دوبمب داشتیم واز این نظر اطمینان‌نداشتیم که‌این دو بمب بتواند سرنوشت جنك‌را تعیین کند . بادرنظر گرفتن جنك شدیدی که ژاپنی هادرجزایر خاور دور میکردند و مسلما ایـن جنك‌در خاك اصلی ژاپن شدیدتر میشد لزوم دخول روسیه در جنك و مشغول کردن قسمتی ازدو میلیون ونیم سرباز ژاپنی امری‌لازم واجتناب ناپذیر بود .

**رقابت و همچشمی**

من تائید میکنم که بین نیروهای مختلف‌نظامی ارتش‌رقابت وهمچشمی شدیدی وجود داشت .در طول‌جنك نیروی دریائی معتقد بود که بـا محاصره دریائی و نیروی هوائی‌و بابمباران بتوان ژاپن را بزانودرآورد ولی جریان حوادث نشان داد که دشمن ممکن است ناوگان جنگی و بازرگانی خودرا از دست بدهد ولی تفنك و مسلسل را از دست ندهد .

**پیام های رمز دست‌بدست‌میگشت**

در یکی از روز های جنك من مشاهده کردم که پیام های رمز در کاخ سفید مفقود شده و پس‌ازچند روز بجای اول برگردانده میشود روزی یکی‌از کارمندان ستاد بنزد من آمده واز یك سند رمز ژاپنی‌ها بامن صحبت کرد ه ن‌از او سئوال کردم که این چطور بدست او رسیده است بعدا معلوم شد که حتی ماشین نویس ها نیز این پیام‌رمزی را خوانده‌اند بنابراین از روزولت خواهش کردم که ترتیبی برای جلوگیری از این کار بدهد .

## کرسی آزاد

نوشته: علی‌محمد مترجمی
کارمند بازنشسته بانك کشاورزی

## چرا جوانان ازدواج نمیکنند؟

## بانك ازدواج

### سه‌پیشنهاد بدولت ، متمولین و مردم خیراندیش

**اگر این سه اصل مسلمی که در زیر توضیح داده می شودرعایت وفراهم گردد و بقیه موانع خواهی نخواهی و بمرور زمان‌از بین خواهد رفت ـ سه اصل مسلم عبارتند از : اول بدست آوردن کار یعنی درآمد ـدوم ـمسکن ـ سوم ـ وام پانزده ساله با فرع صدی چهار برای جوانانیکه استطاعت مالی ندارند و اینك توضیحاتی چند درباره‌هریك از این سه اصل مسلم:**

**۱ـفوق‌العاده حق عیال کلیه کارمندان دولت از لشکری گرفته تا کشوری و کارمندان بنگاه های ملی و دولتی و شهرداری وبانکها که در حال حاضر متاهل می‌باشند بمبلغ پانصد ریال ترقی داده‌شود وبرای جوانانی که از این تاریخ اقدام بامر زناشوئی می نمایندماهیانه یکهزار ریال تصویب و پرداخت گردد .**

**۲ـتهیه مسکن یعنی‌برای امکان و ساختمان و پرداخت وام ۱۵ ساله بفوریت بانکی‌تاسیس گردد که سرمایه آن فقط به مصرف ساختمان و پرداخت وام پانزده ساله زناشوئی بجوانان برسد ( مانند کشور هندوستان )ـبدیهی است وامها باید مانند وامهای سابق‌بانك کشاورزی که مدتیست موقوف‌شده تحت عنوان وام شرافتی پرداخت گردد چون نود وپنج درصد جوانان فاقد تضمین یا وثیقه ملکی می باشند واگر در مقابل پرداخت وام وثیقه ملکی یا تضمین بخواهند باز هم صدی در مقابل امر زناشوئی کشیده‌خواهد شد ـبهترین‌وثیقه ملکی‌جوانان ما که استعداد هرنوع رشد و کمال را دارند آتیه آنان یعنی شرافت آنان و حقوقی که از ادارات یا بنگاه های دولتی یـا بانکها دریافت می دارند می باشد . سپس از سرمایه این بانـك فروشگاه بزرگی‌تاسیس گردد تا کلیه مایحتاج زندگی جوانان در موقع ازدواج و دریافت وام از فروشگاه مذکورخریداری‌شودومتقاضی در قرار داد ثبتی خود تعهد کند که کلیه لوازم و مایحتاج خود را از فروشگاه بانك خریداری نماید .**

**یعنی از طرفی بانك وام می پردازد و از طرف دیگر حداقل نصف مبلغ‌وام در مقابل فروش اجناس بصندوق بانك بر می گردد .**

**البته د راین تردیدی نیست که بانك هم باید در پیمان ثبتی مربوطه تعهد کند که هیچیك از اجناس فروخته شده از طرف فروشگاه بانك از حیث‌جنس پست تر و از حیث قیمت گرانتر از بازار تهران نخواهد بود ـ در ثانی بانك باید در مصرف وام زناشوئی نظارت‌کند و متقاضی نمی تواند تمام مبلغ‌وام رانقدا دریافت دارد بدین معنـی که مثلا حداقل وام زناشوئی را اگر نود هزار ریال‌تعیین کنیم ممکن است مصارف آنرا بدین ترتیب پیش بینی نمود ـ هزینه های مجلس عقد بیست هزار ریال ـ خرید لباس و مختصر لوازم بیست هزار ریال در وجه مدیر باشگاه‌افسران (در صورتیکه مقید باشند و حتمابخواهند جشنی بگیرند و الا می توانند بمصارف دیگر برسانند) سی هزار ریال و بقیه بیست هزار ریال را نقدا بداماد پرداخت نمایند (بدیهی است این ارقام برای مثال بود و این قسمت قابل جرح و تعدیل می‌باشد)ـ ضمنا آئین نامه ای برای این نوع‌وامها تدوین گردد و یکی از مواد آن این قسمت باشد که جوان متقاضی باید قبلا دختری‌را مطابق میل خود برای ازدواج جستجو ودر نظر گرفته نظر موافق‌والدیـن او را کتبا جلب و پیوست تقاضانامه کتبی خود کند و جوانان بیش از یك مرتبه از این قبیل وامها نمی توانند استفاده کنند و طرزاستهلاك‌این وامها باقساط پانصد ریالی در ظرف پانزده سال یعنی ۱۸۰ ماه‌بابهره صدی چهار خواهدبود که ماهیانه مرتبا از حقوق کارمند کسر خواهد شد . واما مسکن ـ دولت یا شرکت ها باید آپارتمانهائی شش‌طبقه که احتیاجی به آسانسور نداشته باشد ـ فرم امروزی‌ـ ساختمان‌کنند که‌برای هر کارمند دو یا سه اطاق مانند امریکا یا سایر کشور های مترقی‌که هر دستگاه اختصاصی دارای دست‌شوئی و حمام و آشپزخانه کوچکی متصل بهم با لوله‌کشی و برق‌باشد تحویل دهند و بهای این دو اطاق یا سه اطاق از بیست تا سی‌هزارتومان تجاوزنکند و آن را باقساط بیست ساله بکارمندبمحض پرداخت‌قسط‌اول‌و ثبت پیمان بفروشند و خود آن سه اطاق تا پرداخت آخرین قسط د ررهن دولت یا شرکت مربوطه بماند**

**درشماره آینده نظریات مهندس جواد تبریزی درج خواهد شد**

## اختراع یك وسیله دیگر بجای عینك

### این عینك جدید بسطح کره چشم میچسبد ونامرئی وبدون وزن بنظر می‌آید

**دیروز امروز**

عینك از جهات مختلفی بینائی را مضرات عینك ، از جمله وسائلی‌که درمضیقه میگذارد وبرای رفع این درسه ت کرده‌اند دو صفحه پلاستیك باسرچسب نازك است.

وقتی شخصی آنهارا بکار برده باشد بطوری نامرئی هستند کـه اطرافیان متوجه نمیشوند .این دو عدسی ریز(قرینه‌ای) برروی رگه طبیعی اشك چشم شناور ند وباعمل دقیقی‌جامیافتد .وبرداشتنش مشکل نیست قطر دایره عدسی‌های‌چسبند، وفوق‌الذکر کمتر از دوسانتی متر است ضخامت آنها کمتر ازشش هزار اینچ ووزن هردو روی همرفته از وزن یك تمبر پست کمتراست درخارج ازخانه درخواب درشامگاه وشب وخلاصه گاه وبیگاه میتوان آنهارابه‌چشم زد استفاده کرد.

درانگلستان یازده میلیون زن وده ملیو ن‌مرد عینك میزنند وهرروزاز این معجزه کوچك ولی‌بزرك استقبا شایان میکنند.

آنها که‌مادام‌العمر عینك میزنند وازنزدیك بینی درعذابند میتوانند ازاین عینك‌های جدید استفاده کنند اگراشکالی درطرز دید یاطـرز قرارگرفتن قرینه موجود باشد نیز میتوان از آنها استمداد کرد ودر مورد زخم‌یاصدمات مختلفه چشم یادرپیوند زدن قرینه هم امکان استفاده ازآنها وجود دارد.

این اعجاز جدید رنك چشمهارا بهررنك که‌بخواهید تبدیل میکند یعنی عدسی بهررنك باشد چشم‌شما هم بهمان رنك خواهد شد . ضمنا آقایان وبخصوص خانمها که از عینك‌زدن‌خوششان نمی‌آیدبااینوسیله میتوانندازشر خجالت خلاص‌شوند

این خانم عینك چسبیده به چشم زده‌است که‌اصلا مرئی نیست

## هیچ‌جا بهتر ازوطن نیست

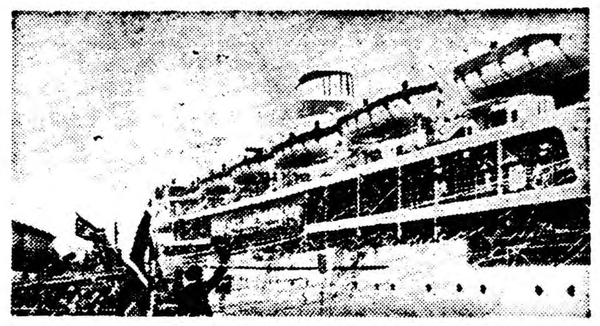

در عکس فوق یك کشتی عظیم‌مشغول سواد کردن ۶۰۰ هزار نفر از اهالی کره است این عده در زمانیکه ژاپن قصد توسعه امپراطوری‌خودرا داشت در ژاپن متراکم شدند آنها برای‌کار اجباری در این کشور مدتها بصورت اسارت اقامت میکردند اخیرا وقتی بآنها پیشنهاد شد که اختیار دارند در ژاپن یا در کره بمانند همگی یکصدا ابراز داشتند که در ژاپن نه برای کودکان ما آینده روشنی چشم براه است نه برای خودمان در کشور خود اگر از لحاظ مادی هم در مضیقه باشیم ولی غریبه نیستیم . ماخوشبختی اندك مادی را فدای آشنائی و انس بدیار خودمی کنیم .

## مرك قهرمان

چند روز قبل فوستوکوبی قهرمان دوچرخه‌سواری ایتالیا در یکی از بیمارستانهای تورتونا بدرود حیات گفت .

نامبرده بعلت یك برونشیت ریوی به بیمارستان مراجعه وبستری شده بود ...

در این عکس فوستوکوبی را باتفاق دوستش رافائل حمپنائی لحظه‌ای قبل از آغاز یك مسابقه بزرك‌ملاحظه می‌کنید .

مرك فوستوکوبی سر و صدای زیادی در ایتالیا وسایر کشور های اروپائی بپا کرد .ومقامات ورزشی ایتالیا چون معتقد بودند مرك وی طبیعی نبوده‌است تحقیق‌درباره علت‌مرك‌اورا خواستار شدند .

## خانم سفیدپوش

**اثر ویلکی کالینز نویسنده معروف انگلیسی**

**ـ٤٤ـ**

اینرا گفت و از من دور شد . اینطرف و آنطرف را بادقت نگاه کرد و گوش داد. وقتی برگشت تا دوباره بامن حرف بزند درچهار چوبه در ایستاد و دستها را به دو طرف آن تکیه داد.

ـدیشب مرا نزدیك دریاچه دیدید ؟ شنیدید که پشت سرتان دد بیشه راه‌می‌آمد؟ روزها است که منتظرم تا باشما حرف بزنم ، مادموازل فرلی ،باشما تنها.... وباین نیت از تنها دوستی راکه در دنیا دارم جدا شده‌ام . آمدن باینجا خطرناك است زیرا ممکن است دوباره مرابگیرند ودر دارالمجانین زندانی کنند .

ماریان ، از این کلمات او سخت وحشت کردم ولی در عین حال دلم برحم آمده بود . خواهش کردم که پهلویم بنشیند . قبول نکرد و گفت بهتر است همانجا بماند و مراقب باشد که کسی سرنرسد . سپس افزود :

ـدیشب من اینجا بودم . شنیدم که با مصاحب خود از شوهرتان حرف میزدید و میگفتید نمیدانید چطور میتوانید مانع شوید که بشما توهین کند. معنای این حرف راخوب می‌فهمم ! خدایا !چرا گذاشتم شما با او ازدواج کنید ؟ شاید از ترس بود !

ناگهان به گریه افتادو فریاد زد :

ـاین ترس وحشتناك !

کوشیدم او را آرام کنم پرسیدم :

ـبرای جلوگیری از ازدواج من چه میتوانستید بکنید ؟

لحظه‌ای مرا نگاه کرد .

ـبایستی باشجاعت پیش شما می‌آمدم و تادیر نشده‌بود نجاتتان میدادم . وقتی شنیدم که او میخواهد به خانه شما بیاید بایستی بر ترس خود غلبه میکردم ... جز آن نامه جرئت نکردم کاغذی بنویسم

از لورا پرسیدم :

این ترس ! این ترس او چه بوده است ، لورا ؟ )

ـندانستی که علت این ترس او چه بوده است ، لورا ؟ )

ـازاو پرسیدم بایك سئوال بمن جواب داد :

ـاگر مردی شما رادریك دارالمجانین حبس کندو بخواهد دوباره شما را بآنجا برگرداند شما از او نمیترسید ؟

وقتی از او پرسیدم که آیا حالا هم میترسد یانه با اندوه و ملال گفت :

ـمادموازل فرلی ، مرانگاه کنید !

ـسپس تبسم‌حزن آلودی برلب آورد و با صدای آهسته افزود :

ـچرا بترسم ، من آخرین روزهای عمرم را طی میکنم . فکر می کنید من مادر شما را در آسمان ببینم ؟ فکرمیکنید اگر بدیهائی راکه کرده‌ام جبران کنم مرا ببخشید ؟ این فکر هیچوقت مرا ترك نکرده است تمام مدتی که پنهان بودم ، تمام مدتی که مریض بودم . . .

از ا وخواهش کردم مقصود خودرا روشن تر بیان کند ولی نگاه ثابتش را بمن دوخت و آهسته گفت :

ـآیا میتوانم گناهانم را جبران کنم ؟ شما دوستانی دارید که از شما دفاع خواهند کرد .... و ... اگر راز او را بدانید از شما خواهدترسید وهرگز جرئت نخواهد کرد باشما رفتاری مثل رفتاری که بامن کرد بکند !... باشما مهربان خواهد شد ... و این نتیجه کمك من خواهد بود.»

ناگهان سکوت کرد . پس از لحظه‌ای سر را بکنار در تکیه دادو باهیجان افزود :

ـکاش ممکن بود مرا پیش مادرتان خاك کنند تا روز رستاخیز با او از خواب مرك بیدار شوم ! . . .

» ماریان ، شنیدن این کلمات وحشتناك بودو سراپایم میلرزید . آهی کشید و ادامه داد :

» ـ ولی من امیدندارم کهزیر صلیب مرمرسفید جایم بدهند !

» چـ ـره‌اش تغییر شکل داده‌بود . مثل اینکه کوشش او برای حرف زدن دردناك بود. پرسید :

» ـچه‌میگفتم ؟مادموازل فرلی ، وقتی به مادرتان فکرمیکنم همه‌چیز از یادم میرود !

» بـاملایمت آنچه‌گفته بود باویادآوری کردم. گفت :

» ـبله، یادم آمد !شما نمیتوانید مانع‌شوید که شوهرتان بشاتوهین کندو من‌باید موضوعی راکه بخاطر آن باینجا آمده‌ام بشما بگویم ...! باید لطمه‌ای‌را که‌باسکوت وتردیدخودبشما زده‌ام جبران کنم...

» بابی‌صبری پرسیدم :

» ـمقصودتان چیست ؟ ازکدام موضوع حرف‌میزنید ؟

» ـ از رازی‌که شوهر بیرحمتان ازآن سخت وحشت دارد. من یکروز اوراتهدید کردم که رازش را افشاء خواهم کرد بیش‌از حد ترسید.شما هم همین کار راخواهید کرد ...

» چهره‌اش‌بیش‌ا پیش درهم‌رفت ادامه داد :

» ـمادرم رازاورا میدانست و بخاطر این اطلاع نیمی‌از عمرش رابادردو رنج گذرانده‌است .وقتی من بزرك‌شدم مادرم راز اورابمن گفت و فردای آنروز شوهرتان مرا ...

» دوباره ساکت‌شد و انگشت روی‌لبها گذاشت .بادقت گوش داد و گفت : «ساکت !»سپس آهسته برامافتاد.

» من‌ازجابرخاستم که دنبالش بروم ، ولی او بطرف من برگشت . نفس‌زنان گفتم :

»ـآن رازچه‌بود ؟رازاورا بمن بگوئید !

»بازویم راگرفت وتگاموحشت زده‌اش را بچهره‌ام دوخت . با صدای بسیار آهسته گفت :

»ـ حالانه ،ماتنها نیستیم .مراقبمان هستند. فرداهمین ساعت تنهابااینجا بیائید ... فراموش نکنید... تنها !

» سپس‌مرا عقبزد و سراسیمه فرارکرد.

ـلورا ، بازیك موقعیت خوبرا ازدست دادیم !اگرمن باشما بودم از دستما فرارنمیکرد !... دنبالش ندویدید ؟

ـ چطور میتوانستم دنبال اوبروم ،ماریان ؟از وحشت قدرت حرکت نداشتم.

ـولی وقتی خونسردی خود رابازیافتید چه‌کردید ؟

ـباعجله برگشتم تاماواقع رابرای شما بگویم.

این‌شخصی که مراقب آنهابود آیا واقعیت داشت یا ساختهٔ تخیل «آن کاتریك» بود ؟

چطور میتوانستیم این‌موضوع را روشن کنیم ؟درهر حال یکبار دیگر این‌دختر را ازدست‌داده‌بودیم. یك امید برای ما باقی مانده بود : که‌روزبعد به‌میعاد بیاید.

ـلورا ،مطمئن هستیدکه همه‌چیز را گفته‌اید ؟... حتی کوچکترین‌نکات دراین قضیه ممکن‌است اهمیت زیادی داشته‌باشد.

ـفکر میکنم‌همه چیزرا گفته‌ام ، ماریان حافظهٔ من‌به قدرت حافظهٔ شما نیست ولی «آن‌کاتریك» طوری مرا تحت تاثیر قرار داده است که فکرنمیکنم چیزی رافراموش کرده باشم. ولی‌بگوئید چه‌باید بکنم ،ماریان ؟

ـبه محل اقامت خوداشاره‌ای نکرد ؟

ـنه ،بیاد نمی‌آورم...

ـ ازیك دوست یایك مصاحب خودحرفی نزد ؟ مثلا از زنی بنام مادام کلمنتس ؟

ـچرا، فراموش کرده بودم... گفت که مادام «کلمنتس» ابتدا التماس کرده است که‌بکنار دریاچه نرودوبعد که اورا مصمم دیده خواسته است همراهش بیاید.

ـ بشما نگفت که‌بعداز عزیمت از «تودزگورنر» کجارفته است ؟

ـ نه ،مطمئنم چیزی نگفت .

ـنگفت که بیمارش چه بوده است ؟

ـنه ، هیچ‌نگفت ... ماریان ،بگوئید چه‌باید بکنم !

ـ عزیزم ، فردا به‌میعاد اوبروید .زیرا ممکن‌است سعادتتان به‌آنچه اوبشما خواهد گفت بستگی داشته باشد.من‌با فاصله شمارا تعقیب خواهم کرد. «آن کاتریك »ازدست «والتر هارترایت » وازدست شما ،رار کرده استولی ازدست من فرار نخواهد کرد !

# نیازمندیهای کوچک

## استخدام میشود

بانو یادوشیزه‌ای واجد شرائط زیر استخدام میشود .
۱ـ انگلیسی خوب بداند و از عهده‌نامه‌نگاری انگلیسی برآید .
۲ـ ماشین‌نویسی انگلیسی بلدباشد.
۳ـ در کارهای تجارتی سابقه‌داشته باشد .
۴ـ روزی ۸ ساعت باستثناء تعطیل بتواند کارکند کسانی که فاقد هریك ازشروط فوق هستندمراجعه نکنند .
شرکت سهامی نیوند ـ خیابان شاهرضا ـ کوچه رامسر شماره۱۴۵ طبقه چهارم ـ تلفن ۶۷۶۴۵
آ ـ ۲۹۳۸۷ ۱ ـ ۵

کارمند تاریکخانه برای تمام روز مورد نیاز است
بخیابان فرصت شاهرضا تلفن۶۶۸۴۴ مطب دکتر گیدفر مراجعه نمایند .
۱ ـ ۳ آ ـ ۳۹۰۳۷

### انتخاب استاد کرسی

دانشکده پزشکی مشهد برای کرسی بیماریهای همگانی احتیاج بیك تن استاد دارد داوطلبان واجد شرایط که باید از کادر آموزشی یکی ازدانشکده‌های پزشکی باشند میتوانند از تاریخ بیستم دیماه۱۳۳۸ تامدت یکماه برای ثبت نام‌درمشهد بدبیرخانه دانشکده پزشکی ودر تهران باداره کل تعلیمات عالیه‌و روابط فرهنگی مراجعه نمایند
رئیس دانشگاه‌و دانشکده‌پزشکی ـ دکتر سامیراد
۱ ـ ۳ آ ـ ۳۷۱۵۲

### انتخاب دبیر

دانشکده پزشکی مشهد برای رشته شیمی بیولژی احتیاج به‌یك تن دبیر دارد داوطلبین واجدشرایط که خدمت وظیفه‌را انجام داده و یا دارای معافیت دائم باشندمیتوانند از تاریخ ۲۰ر۱۰ تا ۳۸ر۱۰ تا مدت یك ماه برای ثبت در تهران باداره کل تعلیمات عالیه و روابط‌فرهنگی ودر مشهد باداره‌دبیر خانه‌دانشکده پزشکی مراجعه نمایند .
رئیس دانشکده پزشکی مشهد ـ دکتر سامیراد
۱ ـ ۲ آ ـ ۳۷۱۵۴

شریك برای یك کار پر منفعت لازم است
حداقل سرمایه چهار صدهزار ریال وجه نقد طالبین از ساعت ٤ الی ٦ بعداز ظهر خیابان امیرآباد پاساژ سالم تلفن ٤٢٣٢٧ مراجعه نمایند
۱ ـ ۲ آ ـ ۲۹۲٤۹

شعبه داروئی شرکت فرشیدفربجند نفر ویزیتور باسابقه دیپلمه طب نیازمند است داوطلبان میتوانند همه روزه صبحها ساعت ۱۰ الی ۱۲ بمحل شرکت واقع در خیابان بوذرجمهری سرای جواهری مراجعه نمایند .
تلفن ۲۶۶۱۲
۱ ـ ۲ آ ـ ۲۹۲۱۵

کارخانجات شرکت سهامی‌پارس به ٦ نفر کارکنان (دیپلمه صنعتی) نیازمند است :
واجدین شرایط میتوانند ازساعت ٥ تا ٦ بعد از ظهر روز دوشنبه بکارخانه روغن نباتی قو واقع در خیابان فرح‌آباد جنب کارخانه چیت سازی ، تلفن ۹۲۸۰۷ـ ۹۲۸۸۱ مراجعه فرمائید .
آ ـ ۳۷۲۳٦

برای کارهای فنی
بیك شریك امین که یکصدوبیست هزار ریال سرمایه داشته باشد نیازمندیم طالبین بتلفن ۶۸۱۸۵ مراجعه فرمایند .
آ ـ ۲۹۶۲۱

### استخدام ماشین‌نویس فارسی

روزنامه اتحادیه وشورای کارمندان وزارتخانه‌هانیازبدونفر ماشین نویس درجه ۱ دارد داوطلبین روزهای اداری صبح تانه‌ونیم ـ خیابان بوذرجمهری مقابل پمپ‌بنزین جنب کوچه شریف الدوله ـ دفتر و تلفن ۲۲۴۸۸ مراجعه فرمائید .
آ ـ ۲۹۶۱۳

کارگر نقاشی ساختمان
برای‌پوست زدن و آستر وماستیك ورنك رویه زدن میپذیریم ۲۵ نفر آدرس خیابان نواب کلکار فروشگاه طلائی .

یك نفرمهندس شیمی
که‌در حدود دوسال هم درامریکا ادامه تحصیل داده وبمکاتبات ومکالمه زبان انگلیسی مسلط بوده ودر کار صنایع شیمیائی و محصولات داروئی مختلفه مطالعات‌زیادی‌دارد بعدازظهرها علاقمنداست بانجام وظیفه دراین زمینه و امور مربوط بآن‌می‌باشد متمنی است کیفیت وکمیت کار خودرا مشروحا تعیین وقت‌ملاقات بصندوق پستی ۱۷۲۹ تهران اعلام فرمایند .
آ ـ ۲۹۶۰۵

## مستغلات

### قابل توجه خریداران اراضی

برای خرید قطعات کوچك و بزرك اراضی واقع دربهترین نقطه شمال شهربا آب وبرق جهت‌ساختمان واجاره باغ برای گلکاری ومرغداری و نصب کارخانه بتلفن ٤١٤٠٢مراجعه‌فرمایند.
۱ ـ ۳ آ ۲۹۶۳۱

منازل و آپارتمان های خودتانرا مبله و غیر مبله ـ در شمیران وتهران برای اجاره بخارجیان بشرکت پوردت توریست معرفی نمائید لطفا باتلفن ۳۷۳۹۲ تماس بگیرید .
۱ ـ ۳۰ آ ـ ۲۹۱۹۹

### اگر قصد خرید یافروش

خانه ـ زمین باغات شمیرانات‌دهات درهرکجا داشته‌باشید رجوع فرمائید لاله‌زار ۳۹۷۸٤ به
بنگاه‌کوشان
۱ ـ ۱۰ آ ـ ۳۶۲۸۶

### قابل توجه بانکها وموسسات داخلی وخارجی

زمینی بمساحت ۵۰۰ متر مربع در مرکز تهران خیابان لاله‌زار کوچه ممتاز جنب بانکملی شعبه سعدی با مدرنترین سبك معماری که دارای آسانسور و تهویه هوا میباشد در دست ساختمان است و اسکلت بندی آهنی ٦ طبقه آن تکمیل و تقسیمات بنای داخلی را نیز طبق احتیاج طالبین‌میتوان باتمام رسانید و درصورت تمایل یا هر طبقه جداگانه دراختیار موسسات گذاشته خواهد شد .
طالبین جهت اطلاع بیشتر میتوانند همه روزه با تلفنهای ۳۳۸۴۵ـ۳۲۴۹۶ تماس بگیرند .
۱ ـ ۲ آ ـ ۳۶۸۰۸

### رهن تصرف داده میشود

یکدستگاه آپارتمان دارای ۳ اطاق وتمام لوازم در شمال شهر برهن تصرف داده میشود طالبین خیابان شمیران بازرگانی نخجوانی ویا تلفن ۳۷۲۷۸ مراجعه فرمایند.
آ ـ ۲۹۵۳۹

### معاوضه میشود

یکباب خانه بمساحت ۲۸۰ متر دارای ۸ اطاق درشمال‌شهرویکباب بمساحت ۱۵۰ متر دارای ٦ اطاق ویکباب ونیم مغازه در خیابان هاشمی معاوضه میشود طالبین بتلفن ۳۷۲۷۸ مراجعه فرمایند .
آ ـ ۲۹۵۳۹

### زمین‌دروس خریداریم

زمین‌کارمندان شرکت نفت بنا بموقعیت تامتری‌دویست‌تومان‌خریداریم تلفن ۳۹۱٤۱ مراجعه شود .
۱ ـ ۲ آ ـ ۲۹۶۲۷

## آموزشگاههای علمی

### کلاس انگلیسی

یك کلاس انگلیسی دایرکت مد اول و یك کلاس انگلیسی دایرکت مد دوم بزودی تشکیل میشود برای نام‌نویسی قبلا مراجعه فرمائید .

### کاخ دانش

نادری ـ نرسیده بچهارراه‌اسلامبول ۳۷۲۱۸

### دانش‌آموزان دیپلمه‌وغیردیپلمه

ماتاکنون بسیاری جوانان دیپلمه را در دانشگاههای آمریکا بتحصیل گذاشته‌ایم‌هراشکالی دارید بامادرمیان بگذارید .
STUDENTS ADVISER, P.O BOX 197, TIMES SQUARE STATION, NEW YORK 36, N.Y. U.S.A.
آ ـ ۲۹۶۸۱

## کارگر لازم است

برای‌ته‌دوزی تقاویم شرکت‌بتعدادی کارگر که دراین کارسابقه داشته باشند لازم است .
شرکت سهامی تحریر ایران ـ چهارراه‌لاله‌زار ـ اسلامبول تلفن۳۶۲۲٤ آ ـ ۲۹۶۴۷

## نمایندگان محترم جراید درشهرستانها

نشریه ورزشی تاج‌درشهرستانها نماینده میپذیرد داوطلبان می‌توانند درخواست نمایندگی نمایند .
تهران‌باشگاه تاج
۱ ـ ۲ آ ـ ۲۹۶٤۵

### بچند نفر دوشیزه دیپلمه

که‌تسلط کامل بزبان انگلیسی داشته وعده‌ای مستخدم و آشپززن نیازمندیم تلفن ۲۰۶۰٤
۱ ـ ۲ آ ـ ۲۹۶۵۳

### ماشین نویس لاتین برای نصف‌روز

کار حتی‌درمنزل خود استخدام‌میشود تلفن ۲٤۲۸۲ صندوق پستی ۸۲
آ ـ ۲۹۶۰۷

## بفروش میرسد

یك قطعه زمین بمساحت ۵۷۳٦ سر مربع دیوار کشیده دارای چاه آب واقع دربیرون دروازه خراسان شمال کارخانه سنك بری بفروش‌میرسد طالبین برای کسب اطلاع ودیدن‌زمین به تلفن شماره۲۲۵۰٤ مراجعه‌نمایند.
۱ ـ ۵ آ ـ ۲۸۷۱۹

### خانه‌ای بمساحت ۱۲۰ مترمربع

دارای حیاط که با تعویض درب ورودی میتواند ماشین رو باشد و ساختمان دو طبقه مشتمل بر دو اطاق خواب و اطاق بچه وسالن بزرك غذا خوری و پذیرائی و بار و حمام وسایر لوازم کاملا مدرن با برق و تلفن و آب لوله‌کشی و دیوترم و تاسیسات آب گرم و سرد در تمام منزل که دو سال‌قبل بوسیله مهندسین خارجی وبرای استفاده شخصی یك خانواده آروپائی ساخته شده بقیمت مقطوع یکصد و ده هزار تومان بفروش میرسد .
بین ساعات ۲ر۵ تا ۳ر۵ بعد از ظهر به تلفن شماره ۴۸۸۵۸ یا به‌نشانی همان منزل : خیابان رازی (آقاشیخ هادی ) مقابل درب بیمارستان باهر شماره ۲۷۸ مراجعه فرمائید .
آ ـ ۲۹۰٤۵ ۱ ـ ۳

### خانه ۱۳۷ متر بفاصله

یکقواره جنوب بلواربه بهای‌مناسب بفروش میرسد تلفن ۶۸۰٤۷ مراجعه فرمائید .
۱ ـ ۲ آ ـ ۲۹۵۷۱

## عروسی

شب شنبه گذشته آقای قاسم محمدی ودوشیزه کاظمی مراسم‌همسری خودرا جشن گرفته وزندگی نوینی را آغازنمودند .

## تبریك

وصلت فرخنده خانواده محمدی و کاظمی‌را از صمیم قلب شادباش میگویم .

### حسن غضنفری

جشن فرخنده عقد وازدواج آقای قاسم محمدی رااز صمیم قلب تبریك میگویم .

### صمد قائم

## نوزاد

ایزدمنان بآقای محمود اعتمادی و بانو حسینی دختری عنایت فرمود قدم نورسیده رابدوست عزیزم آقای محمود اعتمادی صمیمانه تبریك گفته وسلامتی بیشتری راازخداوند متعال خواستارم.
رضاعرب

## اجاره داده میشود

### خانه وسیع باباغچه

دارای ۵ اطاق دو زیر زمین لوازم کامل خیابان خانقاه‌شماره ۵۱ماهیانه ۱۲۰۰ تومان اجاره داده میشود تلفن ۳۹۲۲۱
۱ ـ ۳ آ ـ ۳۷۱۱٤

### یکدستگاه ساختمان نوساز چهار طبقه

در خیابان شاه پیروز شمالی جنب کوچه ماه بین شاه و شاهرضا داری ۲٤ اطاق باآب لوله و برق وتلفن و تمام لوازمات اجاره داده میشود طالبین در محل باآقای عباس محمدی مراجعه نمایند
آ ـ ۲۹۰۷۵ ۱ ـ ۳

### مغازه برای اجاره

سه باب مغازه تازه ساز متصل‌بهم واقع در خیابان شاه اوائل خیابان آقاشیخ هادی‌مقابل‌دبستان‌فیروزکوهی یکجا ویاجداگانه اجاره داده میشود طالبین در همان محل به مغازه‌چلچله مراجعه نمایند .
۱ ـ ۵ آ ـ ۲۸۱۵۷

### یکباب مغازه بزرك باتلفن

وقصه‌بندی فلزی دربهترین نقطه خیابان ژاله واگذار میشود بتلفن ۳۱٤۲٦ مراجعه فرمائید .
آ ـ ۲۹۵۷۷

## جویای کار

بیکنفر که بامور حسابداری دوبل احاطه کامل وبزبان انگلیسی تسلط کامل داشته باشد با حقوق مکفی برای تمام روز مورد احتیاج است با صندوق پستی ۱٦۹ مکاتبه‌نمائید.
۱ ـ ۲ آ ـ ۲۹٤۷۵

### مهندس ماسین باسابقه ممتدکار

درشرکت نفت جنوب و کشورامریکا برای‌خدمت درموسسات ملی آماده است لطفا بشماره تلفن ٦۹۲۱٤ و ۳٦۲۱٦مراجعه فرمائید .
آ ـ ۲۹٦۸۹

### راننده درجه ۳ همگانی جوان

عاضر است بتلفن ۳٦۸۱۹ مراجعه فرمائید .
۱ ـ ۲ آ ـ ۲۹۵۸۱

## آگهی های کوچك

عینك سازی رویال
چهارراه مخبرآلدوله کوچه نوشین

## آگهی مناقصه

اداره‌حمل ونقل‌پست وزارت‌پست وتلگراف و تلفن حمل و نقل‌پست های خط تهران خسروی را بقرار هفته ای شش پست از هرطرف بمدت سه سال بوسیله اتومبیل بمناقصه میگذارد داوطلبان میتوانند مدارك‌مناقصه واطلاع از مواد و مقررات طرح قرار داد مربوطه تاآخر وقت‌اداری روز نهم بهمن ماه ۳۸ که‌موعد قبول پیشنهادات است باین اداره واقع در خیابان بهار چهار راه تخت جمشید مراجعه باتوجه به مدارك و شرایط آگهی و طرح قرار داد مربوطه پیشنهاد خودرا تهیه و باداره کل دفتر وزارت تسلیم نمایند .
رئیس اداره حمل و نقل پستی وهوا پیمائی . ناظمی
آ ـ ۳۷۱۲۸

## آگهی مناقصه

اداره حمل و نقل پست وزارت پست و تلگراف و تلفن حمل ونقل پستهای خط تهران ـ شیراز بقرار هفته ای شش پست از هر طرف بمدت سه سال بوسیله اتومبیل بمناقصه میگذارد .
داوطلبان می توانند برای‌دریافت مدارك مناقصه و اطلاع از مواد ومقررات طرح قرار داد مربوطه تاآخر وقت اداری روز نهم بهمن ماده ۳۸که موعدقبول پیشنهادات است‌باین اداره واقع‌در خیابان‌بهار چهار راه تخت جمشید مراجعه و باتوجه بمدارك و شرایط آگهی وطرح قرار داد مربوطه‌پیشنهاد خود را تهیه وباداره کل دفتر وزارت تسلیم نمایند .
رئیس اداره حمل و نقل پستی وهوا پیمائی . ناظمی
آ ـ ۳۷۱۲٦

## گم شده

یك کیف چرمی محتوی یکجلد دفترچه پس انداز ملی بشماره ۷٦۲۸۳ باچند فقره مدارك دیگر روز گذشته دربك تاکسی جامانده ازراننده تاکسی تقاضا دارد آنها رابه نشانی زیر باینجانب تسلیم ومزدگانی آنرا دریافت دارد .
غلامحسین بخشی
(خیابان منیریه ـ کوچه اجلال‌الدوله ـ شماره ۲۷)
آ ـ ۲۹٦٦۱

### دفترچه خاتمه خدمت

بنام اینجانب‌محمدعباد سیجانی مفقود شده ازجوینده تمنی میشودبادرس خیابان‌فروغی هنرستان صنعتی تهران قسمت فلزکاری کارآموزفرهنك‌مراجعه ومزدگانی دریافت دارد.
آ ـ ۲۹٦۱۵

یك برك سفته بمبلغ یکصد هزارریال بامضاء شرکت آساجیرو آقای هوشنك سیروس بسر رسید ۳ بهمن ماه ۱۳۳۸ مفقود شده نزد هرکس یا هربانك باشدازدرجه اعتبار ساقط است .
رشید حکیم
آ ـ ۲۹٦۸۲

## فروش اتومبیل

یك‌دستگاه اتومبیل فورد(وی۸) کارکرده مدل۱۹۵۵بفروش میرسد علاقمندان میتوانند برای بازدید و پیشنهاد خرید همه روزه غیر از جمعه‌ها ویکشنبه‌ها از ساعت ۹ الی ۱۱ پیش از ظهربه سفارت اطریش مراجعه نمایند .
نشانی :خیابان خیام ساختمان بوهلر نبش خیابان ورزش تلفن ۳۰٤۷٤۲
۱ ـ ۲ آ ـ ۲۹٤٦۳

### ماشین شخصی فورد گالکسی

مدل ۵۹ مشکی تنهامدل درتهران بفروش میرسد مهندس دادرس تلفن۳٦٤۷٤
آ ـ ۲۹٦۳۳

## رادیو برای اتومبیل

قیمت‌غیرقابل رقابت
فقط ۲٦۰۰ریال
قابل نصب بهر نوع ماشین
رادیو نپتون چهارراه قوام‌السلطنه
آ ـ ۳۷۱۹۰

## واگذار میشود

واگذاری آپارتمان در خیابان‌اسلامبول

یك دستگاه آپارتمان چهار اطاقی باآب وتلفن وبرق واگذار میشودبه بتلفن ۳۲٦۱۸ مراجعه شود
۱ ـ ۵ آ ـ ۲۹۳٦۱

### یکباب اطاق بابرق درطبعه اول

نبش چهارراه‌مخبرالدوله بقیمت‌مناسب واگذارمیشود طالبین برای‌دیدن محل ومذاکره‌رجوع فرمایند بدفتراطلاعات املاك چهارراه‌مخبرالدوله تلفن۳۲۲۸٤ آ ـ ۲۹۵۷۳

دوباب مغازه متصل بهم درلاله‌زار پاساژ تاتر پارس واگذار میشود تلفن ۳۰۳٦۲۱
۱ ـ ۳ آ ـ ۳۷۲۲٦

## آموزشگاههای فنی

### تعلیم صحیح رانندگی هنرکده فنی بزرگترین آموزشگاه رانندگی ومکانیکی در خاورمیانه

رانندگی را با آخرین متد علمی‌به شما می‌آموزد و تاگرفتن گواهی نامه رسمی بشما تعلیم می دهد .
هنرکده فنی‌روبروی چاپخانه‌مجلس تلفن ۳۸۰٤٦

## کلاس تلویزیون

دوره جدید کلاس تعلیم تلویزیون زیر نظر آقای مهندس مقدم بااستفاده از کاملترین وسائل تشکیل می‌شود قبلا نامنویسی کنید .

## کاخ دانش

نادری ـ نرسیده بچهارراه اسلامبول

## حسابداری و دفترداری دوبل

دوره‌جدید کلاس حسابداری و دفترداری دوبل زیرنظر آقای اعتمادیه متخصص حسابداری تشکیل میشود قبلا نام‌نویسی فرمائید .

## کاخ دانش

نادری ـ نرسیده بچهارراه‌اسلامبول
آ ـ ۳۷۲۱٦

## کلاس‌رادیو پاریس

باسیزدهمین سال تاسیس باامتیاز رسمی ازوزارت فرهنك‌ودرس علمی و عملی رادیو را همه روزه حضوری و برای‌شهرستانها با مکاتبه تدریس میکند .
آ ـ ۳۷۲۱٤

صاحب امتیاز و مدیر مسئول : عباس مسعودی
چاپخانه اطلاعات ـ خیابان خیام

## راهنمای پزشکی اطلاعات

### دکترهای متخصص درمجاری ادرار وتناسلی

دکتر محمد رضا مسدد

رزیدنت سابق بیمارستانهای امریکا درمان قطعی بیماریهای مقاربتی دروازه دولت روبروی فیات تلفن۳۰۲۵٤۸
پذیرائی‌عصر ها ازساعت۵الی۸بعدازظهر

### دکتر معانی

امراض مقاربتی ـ مجاری ادرار امراض زنانه وسستی خیابان‌فردوسی مقابل بانك ملی ایران

### دکتر دانشگر

امراض مقاربتی‌وجلدی سوزاك تازه‌و کهنه ورم‌پرستات ضیق‌مجرا سستی و هواسیر امراض زنانه‌و نازائی‌ـ‌خیابان سپه مقابل‌بیمارستانه تلفن ۳۰۲٤۱٦

### دکتر ا ـ پولوسا

متخصص بیماریهای مقاربتی مجاری ادرار تناسلی خیابان فردوسی‌شمالی کوچه صادق تلفن ٤٦۵۸۹ پذیرائی صبح و عصر .

### دکترهای متخصص درامراض اعصاب وروح

دکتر رحمانی

متخصص امراض اعصاب و روح از دانشگاه لندن خیابان پهلوی بالاتر از چهارراه امیر اکرم تلفن ٤۵۱۱٤ پذیرائی صبح و عصر .

### دکترهای متخصص در بیماریهای جهاز هاضمه

دکتر سید مهدی‌هاشمی

متخصص در بیماریهای داخلی ـ قلب ـ ریه ـ اعصاب ـ رمانیسم های مزمن مجهز بدستگاه عکس برداری ودیاترمی .
آدرس ـ امیریه‌بهـ انتظام ومنیریه بعد از ظهرها .

### دکتر رفیعی

ازدانشگاه پاریس . معده ـ کبد روده ـ پذیرائی ٤ تا۸ به ۱۰از ظهر خیابان جامی اول کوچه پاریس

### دکترعباس نیك‌نژاد

متخصص ازدانشگاه پاریس دربیماریهای معده ـ روده ـ کبد ـ لوزالمعده ودرمان بواسیر بدون عمل فیستول ـ فیسور بامتد مولی .
دروازه شمیران خ ـ گراجی

### آزمایشگاه دکتر زمردی

افتتاح وآزمایشهای پزشکی را با روش سپکتر وفوتومتری وگروپ خون روی کارتهای مخصوص انجام میدهد .
نشانی ـ خیابان شاهرضا ـ بین چهار راه کالج وویلا ـ جنب کوچه سرهنك کاشی ۲۵٤ تلفون ٤۳۹۰٤

### دکتر مرتضی شریفی

متخصص بیماریهای قلب‌ازدانشگاه پاریس خیابان سپه ـ خیابان استخر اول کوی خواجو پذیرائی عصر ها تلفن ٤۹۷٤۸

### پلی‌کلینیك دکتر صدیقی ـ دکتر مجاهدی

رزیدنت‌سابق بیمارستانهای امریکا بیماریهای داخلی ـ اطفال ـ مقاربتی ترك تریاك وسایر مواد مخدره ترك الکل.
مجهز به‌دستگاههای رادیوسکپی و اثروسل ترابی (بخور بنی سیلین غیره) دیاترمی
پذیرائی بعدازظهرها وایام تعطیل وشبها تاصبح
خیابان شاه روبروی مسجد مسجد شماره تلفن ٤۹۵۲٦

### کشیك امشب و هرشب

دکتر نیری خیابان شاهپورچهار راه مختاری تلفن ۲۸۷٦۰

## کشیك امشب پزشکان

آقایان دکتر حسین حمید زاده قلهك خیابان دولت رستم آباد ـ دکتر کاظم نجم آبادی : خیابان شاهرضا چهار راه بیمارستان پهلوی تلفن ٤۷۳۲۳ ـ دکتر حسین حبیبی خیابان سپاه برابر حوزه اصلی‌نظام وظیفه .

## تقویم اطلاعات

یکشنبه نوزدهم دیماه ۱۳۳۸
یکشنبه یازدهم رجب ۱۳۷۹
یکشنبه دهم ژانویه ۱۹٦۰
اذان صبح : ساعت ۵ و ۴۸ دقیقه
طلوع آفتاب : ساعت ۷ و ۱٦دقیقه
غروب آفتاب : ۱۷ و ۵ دقیقه

## تلفنهای اطلاعات

| | |
|---|---|
| تلفنخانه | ۳۰۰۱۹ ـ ۳۰۰۱۱ |
| سازمان حوادث | ۳۰۳۵۶۹ |
| سازمان شهرستانها | ۳۰۵۰۶۷ |
| شعبه آگهیها | ۳۰۵۱۰۸ ـ ۳۰۲۶۳۳ |
| اطلاعات بانوان | ۳۰۳۳۱۴ |
| اطلاعات هنگی | ۳۰٤۸۷۸ |
| اطلاعات جوانان | ۳۰٤۵۹۱ |

## امشب بکدام سینما میروید

## سینماهای درجه یك

### سینما آسیا

سه چرخه سوار (رنگی ـ دوبله بفارسی ) باشرکت : داری کول ـ بشاترس آلتاریبا ـ شروع: ۱۰ر۵ صبح ۲ر۵ ـ ۴ر۵ ـ ۶ر۵ ـ ۸ر۵ بعد از ظهر تلفن : ۴۲۹۰۹

### سینما امپایر

شبهای اروپا (سوپر پانورامیك ـ رنگی ـ دوبله بفارسی) با شرکت : کارمن سویلا ـ پرنسس بدیعه . شروع: ۱۰ر۵ صبح ـ۳ـ۵ـ۷ـ۹ بعد ازظهر ـ تلفن : ٦۷۲۵۲

### سینما ایران

دو قلوها (سینماسکوپ)باشرکت: ملك مطیعی ـ شهین ـ تهمینه . شروع : ۱۰ر۵صبح ـ ۲ر۵ ـ ٤ر۵ ـ ٦ر۵ ـ ۸ر۵بعد ازظهر ـ تلفن : ۴۴۲۵۵

### سینما ایفل

شیرهای افریقا (رنگی ) شروع : ۱۰ر۵ صبح ـ۲ر۵ـ۴ر۵ ـ٦ر۵ ـ۸ر۵ بعد از ظهر ـ تلفن ۴۰۱۱٦

### سینما آریا

صلیب وشمشیر (سینما سکوپ ـ رنگی ـ دوبله بفارسی) باشرکت : جرج میسترال ـ ایوان دوکارلو ـ روسانا پودستا شروع : ۵ ر۱۰ صبح ۱۲ر۵ ـ ۲ر۵ ـ ۴ر۵ ـ ٦ر۵ ـ ۸ر۵ بعداز ظهر ـ تلفن: ۳۷۹۵٦

### سینما اسکار

بینوایان ( قسمت اول )تکنی‌راما رنگی ـ دوبله بفارسی باشرکت ژان گابن ـ دانیل دلرم ـ شروع ۱۰ر۵ صبح ۲ر۵ ـ ۴ر۵ ـ ٦ر۵ ـ ۸ر۵ بعداز ظهر ـ تلفن : ۶۵۷۹۷

### سینما پرلیان

بابالنك دراز (سینما سکوپ ـ رنگی ـ دوبله بفارسی ) باشرکت : فرد آسر ـ لسلی کارون شروع: ۱۰ صبح ۲ـ ٤ـ ٦ و ربع ـ ۸ر۵ بعد از ظهر ـ تلفن : ۳۳۵۳۵

### سینما پلازا

ماجرای سندباد بحری (رنگی ـ دوبله بفارسی) باشرکت: دوگلاس فربنکس ـ مورین اوهارا ـ شروع : ۱۰ر۵صبح ـ ۲ر۵ ـ ٤ر۵ ـ ٦ر۵ ـ ۸ر۵ بعد ازظهر ـ تلفن: ۳۳۸۲٦

### سینما پارك

برادران کارامازوف (سینماسکوپ ـ رنگی ـ دوبله بفارسی) باشرکت : یول براینر ـ ماریاشل ـ شروع : ۱۰ر۵ صبح ـ ٤ر۵ ـ ٦ر۵ ـ ۸ر۵ بعدازظهر

### سینما تاج

چوپان (سینما سکوپ ـ رنگی ـ دوبله بفارسی) با شرکت : گلن‌فورد شرل‌مك‌لین . شروع : ۱۰ر۵ صبح ۲ر۵ ـ ٤ر۵ ـ ٦ر۵ ـ ۸ر۵ بعد از ظهر تلفن : ۳۳۰٦٤

### سینما تخت‌جمشید

شبهای ونیز (وایداسکرین) ـ رنگی ـ دوبله بفارسی) باشرکت : ماریزا آلازیو ـ آلبرتو سوردی شروع ۳ ـ ۵ ـ ۷ ـ ۹ بعداز ظهر تلفن : ۴۳۵۵۰

### سینما چارلی

مادر زن (رنگی ـ دوبله بفارسی) با شرکت : رونالد شاینر ـ شروع: ٤ـ ٦ر۵ ـ ۸ر۵ بعداز ظهر ـ تلفن: ۲۷۸۹۳

### سینما حافظ

ماجراهای سندباد بحری (رنگی ـ دوبله بفارسی ) باشرکت :فرد آسر ـ لسلی کارون شروع: ۱۰ صبح ۲ـ ٤ـ ٦ و ربع ـ ۸ر۵ بعد از ظهر ـ تلفن : ٦۸٤٦۱

### سینما دیانا

دوقلو ها (سینما سکوپ) باشرکت: ملك مطیعی ـ شهین ـ تهمینه شروع: ۱۰ر۵ صبح ۲ر۵ ـ ٤ر۵ ـ ٦ر۵ ـ ۸ر۵ بعداز ظهر ـ تلفن : ۳۳۸۲٦

### سینما دنیا

مقصر کیست باشرکت : آمادئو نازاری ـ ایوان سانسون شروع : ۱۰ر۵ صبح ۲ر۵ ـ ٤ر۵ ـ ٦ر۵ ـ ۸ر۵ بعداز ظهر ـ تلفن ۳۳۸۱۲

### سینما رکس

بربرهای وحشی (سینماسکوپ ـ رنگی ـ دوبله بفارسی) باشرکت : استوریوز شروع : ۱۰ر۵ صبح ۲ر۵ ـ ٤ر۵ ـ ٦ر۵ ـ ۸ر۵ بعد از ظهر ـ تلفن : ۳٤۱٦۹

### سینما رادیوسیتی

لندن بقطب شمال مخابره میکند (سینما سکوپ ـ رنگی ـ دوبله بفارسی) باشرکت : کوردیورگنز ـ دان‌آدامز شروع ۱۱صبح ـ ۲ـ ۴ـ ٤ـ ۷ ـ ۹ر۵بعد از ظهر ـ تلفن ۴۳۳۲۰

### سینما رویال

بربرهای وحشی (سینماسکوپ ـ رنگی ـ دوبله بفارسی) باشرکت : استوریوز شروع : ۱۰ر۵ صبح ۲ر۵ ـ ٤ر۵ ـ ٦ر۵ ـ ۸ر۵ بعد از ظهر ـ تلفن ۲۸۲۰٦

### سینما سعدی

لندن بقطب شمال مخابره می کند. شروع :۱۰ر۵ صبح ـ۲ـ ٤ـ٦وربع و ۸و نیم بعد از ظهر ـ تلفن ۳٦٤۲٤ .

### سینما سپیلا

مادر زن (رنگی ـ دوبله بفارسی) با شرکت : رونالد شاینر ـ شروع: ۱۰ر۵صبح ـ ۲ر۵ ـ ٤ر۵ ـ ٦ر۵ ـ ۸ر۵ بعداز ظهر ـ تلفن: ۳٦٤۲٤

### سینما کریستال

بینوایان (قسمت دوم) تکنی‌راما ـ رنگی ـ دوبله بفارسی باشرکت ژان گابن ـ دانیل دلرم ـ شروع ۱۰ر۵ صبح ـ ۲ر۵ ـ ٤ر۵ ـ ٦ر۵ ـ ۸ر۵ بعد از ظهر ـ تلفن : ۳۷٦۷۵

### سینما کارون

گوهر لکه‌دار : با شرکت : ناهید بهشتی ـ مهرداد . شروع : ۱۰ر۵ صبح ـ۲ر۵ـ٤ر۵ـ٦ر۵ ـ۸ر۵ بعداز ظهر . تلفن ۳۹٤۱۰

### سینما متروپل

گوهر لکه‌دار. شروع: ۱۰ر۵صبح ۲ر۵ ـ ٤ر۵ ـ ٦ر۵ ـ ۸ر۵ بعداز ظهر تلفن : ۳۹٤۱۰

### سینما مولن‌روژ

بابالنك دراز (سینماسکوپ ـ رنگی دوبله بفارسی ) باشرکت : لسلی کارون ـ فردآستر ـ شروع : ۱۰ر۵ صبح ـ۲ر۵ ـ ٤ر۵ ـ ٦ر۵ ـ ۸ر۵ بعد از ظهر ـ تلفن :۳۸۷٦۵

### سینما نیاگارا

بربر های وحشی (سینما سکوپ رنگی ـ دوبله بفارسی) باشترك : استوریوز : شروع : ۱۰ر۵ صبح ۲ر۵ ـ ٤ر۵ ـ ٦ر۵ ـ ۸ر۵ بعداز ظهر تلفن ٦۵۳۰۷

### سینما همای

همسر مزاحم (دوبله بفارسی) با شرکت: گیشور کومار ـ مینا کوماری ـ شروع: ۱۰ر۵ صبح ـ ۲ر۵ ـ ۴ر۵ ـ ٦ر۵ ـ ۸ر۵ بعداز ظهر ـ تلفن: ۳۵۷۸٤

### سینما مشعل

چاکر فدائی شما باشتراك : ادی کنستانتین شروع : ۱۰ر۵ صبح ۲ـ ٤ـ ٦ـ ۸ بعدازظهر تلفن : ۳۳۸۲٦

### سینما مراد

درآرزوی پدر (دوبله بفارسی) با شرکت: ایوان سانسون ـ آمادئو نازاری شروع: ۲ـ ٤ـ ٦ـ ۸ بعدار ظهر ـ تلفن ۳۷۳۸۹

### سینما زهره

برادران کارامازوف شروع : ۱ر۵ ـ ٤ـ٦ر۵ ـ ۸ بعد از ظهر ـ تلفن۳۰٤۸۰۸

## تئاترها

### تئاتر پارس آناهیتا

هیاهوی بسیار برای هیچ .باشرکت تروپ اسکوئی . شروع ۸ر۵ بعداز ظهر ـ تلفن : ۳۸۸۱۱

### تئاتر تهران (سالن اول)

حساب زندگی باشرکت : عمدی ، فریده ـ والامقام شروع: ٦ـ ۸ر۵ بعد ازظهر

### تئاتر تهران سالن دوم

چهل طوطی باشرکت : تهرانچی کوره‌چیان ـ شروع: ٦ـ۸ر۵بعدازظهر

### جامعه باربد

بادبزن خانم وپندرمیر با شرکت : قروب جعفری شروع ۸ر۵بعدازظهر تلفن : ۳۲۲٦۵

متن کامل گزارش اقدامات بیست‌ماههٔ وزیر دادگستری بمجلس شورایملی

# دادگستری ایران تکان خورده‌است

## امسال ۲۰۰هزار پرونده بیش‌از پارسال‌حکم صادر شد ـ اگر امروز بدادگستری شکایت برید

## حداکثر تاسه‌ماه نتیجهٔ قطعی میگیرید

**با آنکه قسمتی از گزارش اقدامات بیست ماهه وزیر دادگستری به مجلس شورای ملی در شماره های گذشته بتدریج چاپ شده بود ، معذلك از نظر اینکه در دو شماره قبل قسمتی از آن مغلوط چاپ شده بود وهمچنین بنا بر تقاضای خوانندگانی که علاقمند به مطالعه آن هستند اینك متن کامل این گزارش دراین شماره درج می گردد .**

« اینجانب در حدود بیست ماه پیش و اوائل خدمت خود دروزارت دادگستری پاره‌ای از مشکلات را که د رآنموقع دستگاه قضائی مملکت ما با آن مواجه بود باطلاع نمایندگان مجلس سنا رسانیده و طرقی را هم که برای اصلاح کار بنظرم میرسید بیان داشتم.

اینك امروز بعد از بیست ماه از نمایندگان محترم مجلس شورایملی بمناسبت اینکه چندیست جلسات مجلس شورایملی صرف رسیدگی به‌لوایح تقدیمی وزارت دادگستری میگردد و نمایندگان محترم باتوجه و عنایت خاصی نسبت باین لوایح اظهار نظر فرموده و بعداز تنقیح و تکمیل آنها را مورد تصویب قرار میدهند و همچنین بجهت آنکه امروزلایحه‌اجازه‌اجرای لوایح‌تقدیمی اینجانب بعد از تصویب کمیسیون دادگستری مجلسین ( معروف به لایحه اختیارات ) در دستور مجلس قرار دارد اجازه میخواهم توضیحی درباره وضع فعلی دادگستری و پیشرفتهای حاصله ظرف این مدت در کار محاکم و همچنین راهی را که امروز در پیش داریم بعرض برسانم.

**۱ـ بطی جریان:** در آنروزاینجانب گفته بودم که مهمترین گرفتاری ما در دادگستری تراکم فوق‌العاده دعاوی در تمام مراجع قضائی اعم‌از دادگاهها و دادسراها و سایر مراجع عدلیه و بطوء جریان کارها وتعویق در رسیدگی بدعاوی مردم است ـنوبت رسیدگی‌در تمام‌مراجع بماهها و بلکه سالها و حتی در عالیترین مرجع قضائی مملکت یعنی دیوان کشور بدو سال رسیده بود.

معنی این کلام آنستکه اگر کسی دعوی خود را بعد از مدتها انتظار در مراحل بدوی و استینافی‌بمرحله تمیزی میرسانید تازه از روزی که عرضحال تمیزی داده بود باید دو سال دیگر صبر کند تا در دیوان کشور نوبت رسیدگی بدعوی‌تمیزی او برسد.

آقایان تصدیق میفرمایند این‌امر نه فقط موجب ناامیدی مردم ازقوه قضائیه میشد بلکه بتمام معنی‌ظلمی بود که از طرف ما نسبت بمن‌له‌الحق بعمل می‌آمد زیرا مشارالیه بعد از مدتها انتظار و ناامیدی و از دست دادن قدرت مقاومت خود مجبور به تسلیم در مقابل طرف خود می گردید بنا بر این قدم اول ما در راه اصلاح دستگاه مبارزه با بطوء جریان بود.

امروز با کمال سرافرازی بعرض میرسانم که در نتیجه مجاهدت و فداکاری قضات عالی مقام و وطن‌پرست مطلقا در دیوان کشور کار معوقه وجود ندارد و نوبت رسیدگی در سایر دادگاهها و مراجع بسیار کم شده و حتی در بعضی محاکم به بیست یا سی روز رسیده‌است.

**۲ـ تهیه نمونه**

دیروز برای نمونه سه پرونده مختومه از اجراء گرفتم که عین آنها اکنون روی تریبون مجلس‌قرار دارد و همه آقایان میتوانند آنها را ملاحظه کنند.

یکی از این پرونده ها حقوقی‌است و دو پرونده دیگر جزائی

جریان پرونده حقوقی از این‌قرار است :

تاریخ تقدیم دادخواست بدوی ۲۵ر۲ر۳۸

تاریخ صدور رای بدوی ۱۵ر۴ر۳۸

تاریخ صدور رای استینافی ۲۳ر۵ر۳۸

تاریخ صدور رای تمیزی ۱۴ر۶ر۳۸

یعنی جریان این دعوی حقوقی کلا از تاریخ تقدیم دادخواست تا صدور حکم فرجامی سه ماه و بیست روز بود ه‌است.

**فقط سه ماه**

اما پرونده اول جزائی

تاریخ وقوع بزه ۹ر۶ر۳۸

تاریخ صدور کیفر خواست ۲۳ر۶ر۳۸

تاریخ صدورحکم شعبه ٤جنائی مرکز ۱۲ر۸ر۳۸

تاریخ‌و صدور حکم شعبه ۳دیوان کشور ۶ر۹ر۳۸

یعنی از تاریخ وقوع جرم تاصدور حکم تمیزی مدتی کمتر از سه‌ماه طول کشیده .

تاریخ شکایت جزائی ۱۲ر۷ر۳۸

تاریخ صدور حکم بدوی ۲۶ر۷ر۳۸

تاریخ صدور حکم استینافی ۶ر۸ر۳۸

تاریخ صدور حکم تمیزی ۶ر۹ر۳۸

یعنی از تاریخ شکایت تا صدور حکم قطعی تمیزی قابل اجراعجمعا ٥٤ روز طول کشیده .

بنده عرض نمیکنم جریان تمام پرونده های دادگستری بهمین‌منوال است ولی جریان عادی دعاوی‌همین است و البته اگر بعضی از دعاوی بعلت پیچیده بودن و یا بنابه بعضی تشبثات که متاسفانه هنوز هم‌ریشه کن نشده است ویا بجهاتی دیگر طول میکشد استثنائی است.

**۳۰۰ هزار حکم !**

بطور مثال عرض میکنم دراوائل سال جاری که صورت پرونده های موجود ومعوقه‌دیوان کشور رامطالبه کردم معلوم شد در آن تاریخ قریب سه هزار پرونده معوقه از دهسال‌پیش باینطرف در دیوانکشور وجود داشت از طرف دیگر در خودشعبات دیوان کشور هم کار نبودوقضات بیکار مانده بودند بنده تعجب کردم و وقتیکه تحقیق کردم معلوم گردید جریان تکمیل پرونده از تاریخ تقدیم عرضحال تمیزی تا آماده شدن برای طرح در محکمه تمیز چندین سال طول کشیده بنده بلافاصله بازرسانی معین کردم که بتمام دفاتر دادگاههای‌استان مملکت سرکشی کرده و علت تعویق را تحقیق نمایند . معلوم شد یااصلا کسی این پرونده ها را دنبال نکرده و یا روی بعضی اقدامات اصحاب دعوی و وکلای‌آنها و یا کارمندان‌ـ اداری جریان تکمیل دادخواست معوق مانده است که‌البته رسیدگی و رفع این نقیصه بعمل آمده ولی این امر استثنائی بودو همانطور که عرض کردم امروز بنحو شایسته‌ای در دادگستری بابطوء جریان مبارزه شده‌وامید است این سرعت در رسیدگی بهمین ترتیب ادامه یابد و برای اینکه با آمار مشروح مصدع خاطر آقایان نشده باشم عرض میکنم مطابق آماری که ما در دست داریم درسال ۱۳۳۸دویست هزار پرونده نسبت به سال ۳۷بیشتر حکم صادر شده‌است .

**۴ـ سوء جریان :**

گرفتاری دومی که در آنروز من بعرض مجلس سنا رسانیدم سوء جریان دادگستری بود ظرف این بیست ماه اینجانب شخصا بتمام استانهای کشور واکثر شهرستانها و بخشها چه به‌تنهائی و چه در معیت هیئت محترم دولت مسافرت کرده‌و گرفتاریها و مشکلات دادگاهها و دادسراها و دفاتر و دوایر ثبت را از نزدیك ملاحظه و بازرسی کردم ببعضی از شهرستانها دو مرتبه و سه مرتبه سرکشی کردم مثلا سفر اخیر من به بلوچستان و سیستان دراین سال برای دفعه دوم بود علاوه براین بازرسیهای وزارت دادگستری و همچنین سی‌و سه هیئت بازرسی از طرف بازرسی کل کشور بتمام نقاط کشور مرتب مسافرت کرده‌و به کار ادارات ثبت و دادگستری سرکشی نموده و بشکایات مردم رسیدگی نموده و گزارشات خودرا برای وزارت دادگستری ارسال داشتند .

**نتایج عالی**

از این بازرسیها هدفهای مختلف داشتیم و نتایج بسیار عالی بدست آوردیم که در راس آنها مبارزه با سوء جریانات عدلیه بود ـ دراینجا هم آمار بهترین شاهدادعای‌ماست.

از تاریخ اول فروردین ۳۷ لغایت اسفند آنسال تعداد ۱٤۷ فقره حکم محکومیت از دادگاه عالی انتظامی قضات صادر شده .

در ششماهه اول‌سال ۱۳۳۸جمعا ۱۰٦ فقره حکم محکومیت از این دادگاه صادر گردیده است .

مجازاتهای مصرحه دراین احکام از توبیخ و کسر حقوق گرفته تا انفصال و تعلیق از خدمات قضائی است از کارمندان ثبت کل در سال ۳۷ تعداد ۳٤ فقره و در ششماهه اول ۳۸ تعداد ۳۲ نفر درداگاه اداری اداره کل ثبت مورد تعقیب قرار گرفته و محکوم شده‌اند .

علاوه براین اشخاص که بموجب‌حکم محاکم انتظامی و اداری تعقیب شده‌اند تعداد ۲۹ نفر از کارمندان بدستور خود اینجانب منتظر خدمت گردیده یا معاف از خدمت شده‌اند.

ما باکسی دشمنی و عناد نداریم ولی در انجام وظیفه مقدسی که به عهده گرفته‌ایم حق نداریم به کسانی که حقوق مردم را ملعبه کرده و بجان و مال وناموس مردم رحم نمی‌کنند ترحم کرده و یا در مورد آنها اغماض نمائیم در مقابل مابتمام آنهائیکه همت خودرا مصروف خدمت بمردم مینمایند احترام گذارده‌و مخصوصا به قضاتی که موجب سربلندی وافتخار ما دربین مردم ایران و در میان جامعه‌ملتها میشوند و همه را به عدالت و دادگستری ملت ایران امیدوار میسازند از هیچگونه کمك و احترام بهرقیمت که تمام‌شود مضایقه نداریم .

**۳ـ محدودیت سازمانهای قضائی:**

سازمان های قضائی کشور در دو سال پیش تقریبا مثل بیست سال قبل بود و حال آنکه ظرف اینمدت جمعیت تهران مثلا سه‌بر بر افزایش یافته و بعلاوه درنتیجه توسعه وسائل حمل و نقل و ازدیاد مراودات و معاملات میزان دعاوی به نسبت خیلی بیشتری افزایش یافته .

بعنوان مثال مطابق آماری که‌هم اکنون در مقابل چشم من قراردارد در ششماهه اول سال ۱۳۳۷ جمع پرونده های وارده به دادگستری ۳٦۲٦٦٥ پرونده بوده و حال‌آنکه جمع این پرونده ها که اعم از پرونده های مدنی و خلافی وجنحه و جنائی و متفرقه میباشد درششش ماهه اول سال ۱۳۳۸ بالغ بر ٤٤٤۳۹۱ پرونده یعنی قریب هشتاد هزار پرونده اضافی بوده‌است قطعا اضافات سالهای قبل از ۳۷ نیز به نسبت سالهای پیش بهمین ترتیب بوده‌است و بنا براین وظیفه دیگر ما توسعه تشکیلات قضائی کشور بسته به احتیاجات مردم بود .

**ازدیاد دعاوی**

اینجانب در آخر عرایضم راجع باینکه چطور میشود از این ازدیاد دعاوی جلوگیری کرد و بجای حل و فصل آنها اقداماتی بکار برد تا دیگر ایجاد دعوی نشده یا مردم کمتر مرتکب جرم‌شوند توضیحاتی بعرض میرسانم ولی فعلا ما مواجه بااین حقیقت تلخ یعنی افزایش مرتب دعاوی مردم چه حقوقی وچه جزائی میباشیم‌وباید چاره‌ای‌اندیشید که این دعاوی برطبق عدالت و انصاف زودتر فیصله یابد دراین زمینه از همان دوسال پیش‌اقداماتی بشرح زیر برای توسعه تشکیلات دادگستری بعمل آمد

الف ـ در تهران دو شعبه دردیوان کشور ویك شعبه جنائی در دادگاه استان و چهار ده شعبه دادگاه شهرستان و ٥ شعبه دادگاه بخش اضافه گردید .

چون با کثرت جمعیت ایران مراجعه‌تمام‌مردم بدادسرای‌شهرستان تهران موجب زحمت آنها و تضییع وقت مامورین انتظامی و قضائی و ازدحام در کاخ دادگستری میشد لذا تعداد ۸ شعبه دادسرا در نقاط مختلف تهران تشکیل و وسائل‌کار آنها فراهم شد که هم‌اکنون مشغول کار هستند .

**دادگاه در جادهٔ کرج**

برای جلوگیری از تصادفات و تصادمات پی در پی‌در جاده تهران‌ـ کرج دو دادگاه سیار رانندگی در حوزه قضائی کرج تشکیل گردید که در تمام اوقات در جاده کرج تهران مشغول کار میباشند و خوشبختانه از تاریخ تاسیس این‌دو دادگاه دیگر قتلی در مسیر این‌جاده که به قتلگاه معروف شده بود اتفاق نیافتاده است و همچنین دو دادگاه دیگر سیار رانندگی درجاده شهر ری و جاده قم تشکیل گردید که بتخلفات رانندگان رسیدگی مینمایند.

**دادگاههای استان**

ب ـ در خارج از مرکز در سه استان که عبارتند از بلوچستان و کردستان و آذربایجان غربی دادگاه استان که قبلا وجود نداشت‌تاسیس گردید.

ج‌ـ در استانهای گیلان ومازندران و خوزستان و کرمان چهار شعبهٔ دادگاه استان اضافه گردید.

**دادگاههای شهرستان**

د ـ د رشهر های اصفهان‌وتبریز و اهواز سه شعبه دادگاه شهرستان برآنچه بود علاوه شد.

هـ ـ دەدادگاه بخش بشرح‌زیر :

دادگاههای بخش شهرضا وبندر پهلوی ـ فومن و شاهی و کمره ـ دماوند‌ـنوشهر‌ـبهبهان‌ـ مشگین‌شهر‌ـ کازرون همگی تبدیل به دادگاه شهرستان شد و در تمام آنها دادگستری و دادسرای شهرستان بوجود آمد.

**دادگاههای بخش**

و ـ بیست و چهار دادگاه بخش جدید در شهر های : نی‌ریز ـ نطنز ـ تفرش ـ اردستان ـ همایون شهر‌ـ فردوس‌ـ رودبار ـ میاندوآب‌ـ مسجد سلیمان ـ شاهپور ـ شهر بابك ـ تربت جام ـ سر اسکند ـ شهسوار ـ خرمشهر ـ مراغه ـ شادگان ـ شاه‌آباد غرب ـ دارامهرمز‌ـ قائنات ـ مرودشت ـ سلدوز (نقده) خوانسار ـ سبزوار تشکیل گردید.

**دادگاههای سیار**

ز ـ بر طبق قانون راجع‌به‌تاسیس دادگاههای سیار ـ دادگاه های سیار در تمام استانها بشرح زیر تاسیس یافت : دادگاه سیارحوزه آباده ـ کهکیلویه ، بهبهان ، مازندران ، چهارمحال بختیاری ، آذربایجان شرقی ،آذربایجان غربی، کرمان و بعلاوه دو دادگاه سیار در کردستان یکی شامل بخشهای باوه ـ روان سر ـ جوانرود ـنوسود و دیگری شامل بخشهای مریوان، دیوان دره ، بانه ،تاسیس یافت بطوریکه ما امروز در تمام استان های کشور دارای دادگاه های‌سیار هستیم که به اختلافات مردم در محل رسیدگی کرده و رفع‌اختلاف میکنند.

**٤ـ محدودیت اعتبارات مالی دادگستری :**

محدودیت اعتبارات دادگستری بیش‌ازهرکس مشهودخودنمایندگان محترم است کل بودجه وزارت دادگستری و ثبت د رسال ۱۳۳۷ در حدود ۸۱۳ میلیون ریال بود و حال آنکه وزارت دادگستری و ثبت در همان سال جمعا مبلغ ۳۷۲ میلیون ریال از محل وصول جرائم و تمبر دادخواست و حق‌الثبت و مالیات و غیره درآمد داشته وآنرا به خزانه‌دولت پرداخته‌اند نمایندگان محترم قبول میفرمایند که اجرای عدالت و قطع و فصل دعاوی مردم یك‌امر انتفاعی نیست بلکه وظیفه اولیای جامعه است که هزینه‌آنرا بهر قیمت که باشد و از هرمحل تهیه و تدارك مینماید و انجام امر هم بدون تحمل هزینه های کافی میسر نیست خوشبختانه نمایندگان محترم برای سالهای ۳۷ و ۳۸ هر سال در حدود پنج میلیون تومان‌بر بودجه مرقوم اضافه کرده وهمچنین در سال گذشته اجازه داده شد که اضافه درآمد صدی پنجاه عوائد ثبت صرف توسعه تشکیلات دادگستری شود وآنچه هم که‌ظرف بیست ماه گذشته بعمل آمده فقط از محل همین اعتبارات بوده‌است.

**استخدام قاضی**

وزارت دادگستری تا اوائل‌امسال جمعا در حدود ۱۳۰۰ قاضی داشت و حال آنکه برای رفع احتیاجات ما لااقل به یکهزار نفر دیگراحتیاج داریم و چون تهیه قاضی بر فرض که هزینه آنهم موجود باشد‌مقدمات دیگری لازم دارد علیهذا دربرنامه وزارت‌دادگستری پیش بینی شده است که این عده ظرف سه سال هر سال در حدود سیصد نفر استخدام شوند و خوشبختانه ظرف سال جاری ما توانستیم بعد ازتهیه اعتبار لازم و انجام تشریفات مسابقه طالاراجتماعات‌کاخ وزارت‌دادگستری ایراد میگردد که‌اکثر قضات و وکلاء دادگستری واستادان وطلاب حقوق‌درآن شرکت می‌کنند ..

چـ کتابخانه وزارت دادگستری دارای اعتبار خاصی گردید وتعداد زیادی ازجدید ترین کتب‌ومجلات حقوقی جهت‌آن تهیه وخریداری شده است .

دـ یکی‌از طرق‌تکمیل معلومات قضات مسافرت آنان به‌خارجه ودر میان گذاردن اشکالات حقوقی و قضائی کشور خود باقضات سایر کشور ها واستفاده ازنظریات‌علمی آنان ودانستن راه‌حل هائی که‌آنها درمملکت خود یافته‌اند میباشد با بااینکه تقریبا درحدود سی سال پیش قانونی دراین خصوص‌بتصویب مجلس‌رسیده بوده که میباید هرساله پنج‌نفر بخارجه‌اعزام شوند‌متاسفانه ظرف این‌مدت ده‌نفرهم باین‌ترتیب از قضات عدلیه‌بخارج اعزام نشدند ظرف سال گذشته بااستفاده ازاین قانون پنج‌نفر ازقضات دادگستری به‌کشور های فرانسه وسوئیس و انگلیس اعزام گردیدند ولی چون اعزام این عده بهیچوجه برای ما کافی نبودقانونی به‌مجلسین پیشنهاد شد که‌اجازه داده‌شود سالی‌بیست نفراز قضات به‌خارجه اعزام شوند امیداست این‌قانون هرچه زودتر بموقع اجراء درآمده وما بتوانیم همین سال‌بیست نفربدینوسیله از طرف وزارت دادگستری بخارجه بفرستیم .

**کنفرانس عالی قضائی**

هـ دربهمن سال گذشته برای اولین بار درتاریخ قضائی ایران کنفرانس عالی قضائی درمرکز مملکت منعقد گردیدوتمام رؤسای دادگستری استانها که‌همگی از قضات مجرب ما هستند درتهران اجتماع نموده واصول نظریات‌خود رابرای پیشرفتهای‌معنوی قوه‌قضائیه و جواب‌به‌سئوالاتی که‌از طرف‌وزارت دادگستری درهمین‌زمینه طرح‌شده بود بیان داشتند این کنفرانس بریاست جناب آقای سروری‌رئیس دیوانعالی کشور و مشارکت تمام رؤسای دیوان مزبور تشکیل شد و عده‌زیادی از دانشمندان وقضات واستادان حقوق درآن‌حضوریافتند مدت کنفرانس‌یك‌هفته‌بود درپایان تصمیمات این‌مجمع عالی که‌جواب ۱ـ حسن‌اجرای قوانین وبسط به سه سئوال زیر بود : عدالت وتحکیم قوه قضائیه .

۲ـطرقی که‌دادرسی راسریعتر ودقیق تر مینماید .

۳ـ نتایج حاصله ازاجراء قوانین.

از طرف شرکت کنندگان تصویب وبه‌وزارت دادگستری‌ابلاغ گردید که‌دراجرای آن مقرراتی وضع‌و قوانین تهیه‌و تقدیم‌مجلسین گردید .

وزارت دادگستری امیدواراست درسالهای آتی بتواند بیشتر وبهتر شرائط تعالی وترقی معنوی قضات دانشمند خودرا که‌مباشر اجراعامر خطیر عدالت دربین مردم می‌باشند فراهم ومهیا سازد .

**۷ـ جلو گیری از ایجاد دعوی و مبارزه با جرم**

در مقدمه این گزارش ضمن توضیح در باره تسریع در رسیدگی وحل وفصل پرونده های‌معوقه ، قدیمی بعرض رسانید که وظیفه وزارت دادگستری صرفا فصل خصومت بین مردم نبوده بلکه باید تدابیری اتخاذ نماید که‌اساسا‌بین مردم هرچه کمتراصطکاك وایجاد دعوی شده‌وازتعدادمجرمین کاسته شود .

این اصطلاح طبی‌که پیش‌گیری بهتراز معالجه‌است درمورد کارمانیز کاملا صادق است . امروز علمای اجتماع حقوق طرقی‌برای‌جلوگیری از دعوی‌ووقوع‌جرائم توصیه‌میکنند که‌در غالب ممالك درنظر گرفته شده ونتایج بسیار درخشانی ازآنها حاصل شده‌است واین عالی‌ترین هدف و مقدس ترین وظیفه است که مادر پیش داریم .

بنده عرض کردم مطابق آماری که‌مادردست داریم بیش‌از پنجاه درصد دعاوی مدنی عدلیه‌مربوط‌به ثبت‌است بنابراین چنانچه ماموفق شویم برنامه‌ای را که‌برای ثبت اجباری‌درتمام مملکت‌شروع کرده‌ایم بپایان برسانیم قاعدة بعدازخاتمه ثبت‌املاك بمیزان قابل‌توجهی از این دعاوی کم‌خواهد شدوبعلاوه آقایان اهل‌فن‌میدانند که‌مخصوصا دراین چندسال اخیرا اقلا‌یك ثلث دعاوی عدلیه برای تاخیردرپرداخت محکوم به‌یاوجه‌سندرسمی یاتاخیر درانجام موضوع تعهد یافرار از مقررات قانون‌تعدیل یاارعاب طرف است که‌بصورت دعوی اعساریا اعتراض بعملیات اجرائی یاعناوین دیگر ازاین قبیل وصرفا بمنظور تاخیر درانجام تعهد اقامه میشود همچنین برطبق آماری که مادر دست داریم قریب ۸۰٪از کل‌آراء محاکم بدوی درمراحل پژوهشی و فرجامی تائید و ابرام میشود و تثبت باین مراحل‌صرفابرای‌تاخیر دراجراء حکم‌است‌ما‌مقرراتی برای جلوگیری ازاین قبیل سوءاستفاده ها ازقوانین تهیه کرده وبصورت لایحه تقدیم مجلسین کرده‌ایم که انشاالله بااجرای آنها بمیزان قابل توجهی ازمیزان دعاوی حقوقی کسر خواهد شد .

واماراجع بدعاوی جزائی عدلیه همه میدانند اداره‌کنندگان جامعه های بشری درطول تاریخ بابکار بردن مجازات حتی‌مجازاتهای‌خشن وغیربشری ازقبیل‌داغ‌ودرفش شمع آجین کردن وگچ گرفتن وتخماق بسرزدن وچه بسا اقسام‌وحشیانه‌تر موفق نشده‌اندبااین حربه‌بامجرمین مبارزه نمایند وجرم هیچوقت در هیچ کشوری ریشه‌کن نشده است ولی امروزه بسیاری از کشورها بابکاربردن تدابیر مخصوصی‌موفق شده‌اند ازتعداد مجرمین بمیزان قابل‌توجهی کسرنمایند واین‌توفیق حاصل نشده است جزازراه توجه به زندانها و موسسات تامینی .

**آنها شرور نیستند!**

اینجانب ضمن مسافرتهای متعدد بشهرسازی وسرکشی به‌ادارات دادگستری وثبت‌از اغلب زندانها بازدید نمودم ونمی‌خواهم دراینجا باتوضیح‌اوضاع رقت بار این دسته ازهموطنان خاطر شریف آقایان رامتاثر وملول نمایم همینقدرعرض میکنم این اشخاص که غالبا روی انگیزه‌های کوچك وغالبا مادی‌از روی جهل‌یافقر سقوط کرده‌اند همه آنها مردمانی شرور وغیر قابل اصلاح نمیباشند اکثرا آنها در نتیجه مختصر توجه ونوازشی‌ممکن است تبدیل به‌مردمان مفید و شرافتمند بشوند واساسا امروزه زندانی نمودن مجرمین بمنظوربکار واداشتن آنها وتربیت وموعظه و یاآموزش حرفه‌ایست که میتوانند بدان‌وسیله شرافتمندانه زندگی نمایند.

ازیکسال پیش باینطرف تقریبا درتمام شهرستانها ماباقدام به‌ـ تاسیس انجمن‌های حمایت زندانیان کرده‌ایم اعضاء این انجمن‌هاکه از اشخاص نیکوکار ومعتمد می باشند تحت ریاست دادستان شهرستان وظیفه دارند :

اولا‌ـرابطی بین‌زندانی و خانواده اوشده ودرثانی وسایل نجات‌اورا ازگرداب ومنجلاب جرم باتهیه وسایل کاریاآموختن حرفه‌متناسب بااحوال زندانی برای اوفراهم نمایند ودراین راه پیشرفتهای‌عمده حاصل گردیده است.

باتصویب قانون آزادی مشروط ازطرف مجلسین عده زیادی از زندانیان بااستفاده ازاین قانون اززندان خارج شده‌وبموجب گزارشاتی که مادارایم هیچیك تاکنون مجددا سقوط ننموده وزندگانی مرتبی برای خودتدارك نموده‌اندوبعلاوه این قانون تاثیر عمده‌درروبه واخلاق آنهادرزندان کرده ووظیفه مامورین رابسیار سهل نموده است.

**زندانهای مدرن**

درنتیجه مذاکراتی که محال گذشته باسازمان برنامه بعمل‌آمد از مبلغ پانزده میلیون تومان که برای تاسیس زندانهای مدرن در نظر گرفته‌شده تقریبا نصف آنرا باختیار شهربانی کل‌کشور قرار دادند که هم‌اکنون مشغول ساختمان زندانهای صحیح وسالم به جای زندانهای سابق میباشد.

مابابد هرچه‌زودتر بعداز تصویب قانون اقدامات تامینی مبادرت به ساختمان موسسات‌پیش‌بینی شده درآن قانون بنمائیم زیرا امروزه علم بماتوصیه میکند که یك‌دسته بخصوص از مجرمین از قبیل‌اطفال واشخاص غیر مسئول و نیمه مسئول یامبتلایان باستعمال تریاك وسایر مواد مخدره باید بجای مجازات تربیت‌ومعالجه‌نمود ومابابد هرچه زودتر این‌موسسات رادرکشورخود مثل‌سایر ممالك‌راتهیه فراهم‌نمائیم.

مبارزه دامنه‌داری که ازچندی پیش بامبتلایان تریاك ومواد‌مخدره بعمل آمده وباید هم دنبال وتعقیب شود مجددا زندانهای مارا‌پرکرده وحال آنکه اگربخواهیم واقعا‌این بدبختان راازبلائی که به‌آن‌عادت کرده‌اند رهائی بخشیم باید آنها رادر آسایشگاه های معین درمان کرده واز آنها رفع‌احتیاج نمائیم این درست نیست که‌ماآنهارا در همان محلی که‌از کلاهبرداران‌و کاغذسازان وجاعلین ودزدها و سایر مجرمین پذیرائی میکنیم نگاهداری نمائیم.

**۸ـتهیه لوایح قانونی**

امید است هرچه زودتر لایحه اقدامات تامینی بتصویب قوه مقننه برسد تا بتوانیم در این راه نیز توفیق کامل حاصل کنیم .

گردش صحیح چرخهای قوه قضائیه وسرعت دررسیدگی به دعاوی و احقاق حق مردم بر وفق موازین عدالت احتیاج به قوانین صحیح ومتناسب بااحتیاجات‌کشور دارد‌هم‌انقدر که‌قوانین صحیح‌وساده وروشن درجلوگیری از ایجاد دعاوی وسرعت دررسیدگی موثر میباشد بهمان اندازه‌هم قوانین پیچیده ویاغیر متناسب باوضع کشور نتایج سوء ایجاد مینماید از اینرو اینجانب از ابتدای قبول خدمت دروزارت دادگستری کمیسیونهائی بمنظور مطالعه در قوانین موجود ورفع اشکال ازآنها وپیشنهاد قوانین مفید از اشخاص مطلع وقضات ودانشمندان بصیر تشکیل دادم ودرتمام آنها هم شخصا شرکت نمودم .

کمیسیون قانون تجارت لایحه بسیار مفید وجدیدی که متناسب اوضاع بازرگانی واقتصاد امروز کشور است بجای قانون تجارت فعلی که نسبتا کهنه‌و قدیمی‌شده است تهیه کرده که‌بزودی تقدیم قوه مقننه خواهد شد.

کمیسیونهای قوانین مدنی و جزائی تاکنون لوایح بسیاری‌تهیه

بقیه درصفحه ۱٦

### آنچه شد ....

- امسال ۲۰۰ هزار حکم بیش از پارسال صادر شد
- حالادیگر در دیوان کشور ما کار معوقه وجود ندارد !
- نوبت رسیدگی در دادگاه ها تا بیست روز کاهش یافت.
- کار یك پرونده جزائی از مرحله شکایت تا مرحله فرجام فقط ٥٤ روز طول کشید .
- در جاده کرج دادگاه های سیار رانندگی تاسیس گردید.
- در سه استان دادگاه های استان تشکیل شد .

### آنچه باید بشود :

- ثبت اجباری املاك در سراسر کشور
- استخدام یکهزار قاضی جدید .
- توسعه سازمانهای قضائی
- بی رحمی با آنانکه بمردم رحم نمی کنند ! و .....
- جلوگیری از ایجاد دعوی و مبارزه با جرم .
- ساختمان زندان های مدرن

### چند نکته

- نیمی از دعاوی مدنی عدلیه ثبتی است !
- دعاوی مردم روز بروز زیادتر می شود
- باید راهی یافت برای جلو گیری از ایجاد دعوی ...
- بسیاری از زندانی ها آدمهای شروری نیستند می توان آنهارا اصلاح کرد .
- صدی هشتاد آراءمحاکم بدوی درمراحل پژوهشی وفرجامی تایید وابرام می شود و تثبت باین مراحل صرفا برای تاخیر در اجراء حکم است . ...

### آنچه بود ....

- هزاران پرونده روی میز ها خاك می خورد !
- مردم بدادگستری می آمدند و می رفتند بدون آنکه از آمدن و رفتن خود نتیجه ای بگیرند !
- هزاران پرونده معوقه وجود داشت ، در حالی که قضات دیوان کشور در انتظار «کار» نشسته بودند ....
- سالها طول‌می کشید تاکسی ازشکایت خودنتیجه بگیرد...
- کار زیاد بود وکادر کم ...

## سه‌نفر عراقی بایران پناهنده شدند

### پناهندگان میگویند ما از فشار دولت عراق بجان آمده‌ایم

چند شب قبل سه نفر عراقی که هنوز هویت آنان معلوم نیست بخسرو آباد آبادان وارد شدند واز مامورین مرزی خسرو آباد تقاضای پناهندگی کردند .

بلافاصله در دفتر آقای سرگرد ثقفی رئیس مرزبانی خسرو آباد ازسه نفر عراقی مزبورباز جوئی شد وعراقیها طی بازجوئی اظهارداشتند، ماازسختگیری و فشار دولت عراق بجان‌آمده‌ایم وتقاضای پناهندگی بایران راداریم .

پس از انجام بازجوئی مقدماتی عراقیها به مقامات انتظامی آبادان تحویل شدند .

## ناوجنگی «لاخ‌فاین» وارد بندر عباس شد

### از طرف فرمانده ناو و فرماندار کل ضیافتهائی برپا شد

روز گذشته ناو جنگی انگلیسی «لاخ فاین» بسر فرماندهی «کما دوروس» وارد آبهای ایران در بندر عباس شد .

هنگام ورود ناو جنگی «لاخ‌فاین» به بندر عباس از طرف ناو مزبور برای احترام ۲۱ تیر توپ شلیك گردید و از طرف منطقه سوم نیروی دریائی ایران نیز با شلیك ۲۱ تیر توپ متقابلا احترامات نظامی بعمل آمد . پس از انجام این مراسم سرفرمانده ودونفر ازافسران ارشد ناوبا آقای‌شاه حسینی فرماندار کل درسالن فرمانداری ملاقات کردند و سپس در منطقه سوم نیروی دریائی از آنان پذیرائی شد .

ضمنا از طرف سر فرمانده ناو ضیافتی بشام و از طرف آقای شاه حسینی فرماندار کل نیز میهمانی مفصلی بناهار داده شد و از طرف فرمانداری برای تامین استراحت و آسایش‌سرنشینان ناو جنگی مزبور دستورات لازم صادر گردید .

## وزیر بهداری از تاسیسات بهداری شمیرانات بازدیدکرد

### برای تامین وسائل بخش دندانپزشکی دستوراتی داده شد

### یك آمبولانس مجهز دراختیار ادارهٔ بهداری قرار گرفت

بطوریکه خوانندگان عزیزاستحضار دارند، دو روز قبل آقای دکتر راجی وزیر بهداری باتفاق آقای دکتر بسیطی رئیس بهداری‌شهرستان شمیرانات از درمانگاه و بهداری تجریش که اخیرا در محل جدید افتتاح گردیده است دیدن کردند دراین بازدید آقایان فرماندار ، شهردار ، اعضای انجمن های محلی وعده ای از محترمین شمیران حضور داشتند . ابتدا آقای دکتر بسیطی گزارشی از فعالیتهای بهداری تجریش وبهداری های تابعه را باستحضار رسانید وسپس از قسمتهای مختلف‌بهداری ودر مانگاه تجریش ودرمانگاه های تابعه بازدید شد .

آقای دکتر راجی وزیر بهداری ضمن بازدید بخش دندانپزشکی بهداری شمیران برای تامین دارو و تکمیل وسائل بخش مزبور دستوراتی بمتصدیان مربوطه داد ومخصوصا بدندان پزشك درمانگاه یادآور شدکه بایستی حتی‌الامکان ازکشیدن دندان های اشخاص مخصوصا جوانان خود داری گردد وسعی شود دندانهای مراجعین بخ[illegible]انپزشکی معالجه گردد

آقای دکتر راجی برای بهبود وضع بهداری تجریش بآقای دکتر بسیطی رئیس بهداری شمیرانات دستوراتی میدهد

آقای دکتر راجی برای برقراری کشیك شبانه بهداری تجریش نیز دستوراتی صادر کرد و ضمنا به دستور مشار الیه یك آمبولانس مجهز نیزدر اختیار بهداری‌گذاشت شد .

## حاکم دوبی و ولیعهدقطر

### بندرعباس را بقصد دوبی و قطر ترك کردند

حضرت شیخ راشد حاکم دوبی که چندی پیش باتفاق ولیعهد قطر و عده‌ای ازهمراهان بمنظور شکار واستراحت وارد بندر عباس شده ودریکی ازنقاط مصفای این منطقه چادر زده بودند چندروز قبل پس ازملاقات با اقای شاه حسینی فرماندار کل، بندر عباس راوسیله‌کشتی ترك کردند.

حضرت شیخ راشد دراسکله بندر عباس باحضور مقامات دولتی، محترمین وعده زیادی ازاهالی که برای مشایعت آمده بودند از تسهیلاتی که ازطرف مقامات ایرانی درمدت اقامتشان برای آنان فراهم شده بود اظهار قدردانی نموده وآنگاه بوسیله کشتی ایران رابقصد دوبی ترك گفتند .

حضرت شیخ راشد قرار است درحدود بیست روزدیگرمجددا باتفاق‌همراهان به بندر عباس باز گردد .

## افتتاح کلاس

بنا بگزارش خبرنگار مادرکرمان چند روز قبل از طرف اداره کار کرمان بمنظور باسواد نمودن کارگرانی که تاکنون نتوانسته‌اند خواندن و نوشتن را فرا گیرند ، دو کلاس آموزشی در کار خانه برق «هرندی» جیرفت افتتاح گردید. در این کلاس ها کتاب و سایر لوازم التحریر بطور رایگان در اختیار کارگران گذاشته شد و عده زیادی از کارگران بیسواد مشغول تحصیل گردیدند .

استاندار فارس طی مراسمی

## تلفن بیسیم شیراز ـ برازجان‌را افتتاح کرد

روز گذشته خط تلفن بی سیم شیراز-برازجان طی مراسمی بنام شا هنشاه وسیله آقای دکتر پیراسته استاندار فارس افتتاح شد .

درمراسم افتتاح تلفن بی‌سیم عده‌ای ازروسای ادارات ومحترمین طبق دعوت آقای مهندس سرهنك زاده رئیس پست وتلگراف وتلفن شیراز حضور داشتند وآقایان‌استاندار ورئیس پست وتلگراف بیانات مشروحی درزمینه‌توجهات مخصوص‌شاهنشاه نسبت بامور ارتباطی کشور ایراد کردند .

بابکار افتادن تلفن بی سیم بین دوشهر شیراز وبرازجان موجبات خشنودی مردم فراهم گردیده است .

## سفیر سابق پاکستان بخرمشهر وارد شد

### «ژنرال‌رضا» از آبادان باکشتی به‌کراچی خواهد رفت

دیروز «ژنرال رضا» سفیر کبیر سابق پاکستان درایران‌باقطاربخرمشهر وارد شد و درایستگاه راه آهن آقای دکتر شهریار فرماندار ، تیمسار مجلسی فرمانده منطقه‌یکم نیروی دریائی ، آقای اکبر زاد شهردار وعده ای از محترمین سفیر سابق پاکستان را مورد استقبال قرار دادند . پس از انجام مراسم معرفی مستقبلین آقای «وهمن» رئیس پست و تلگراف خرمشهر ،برك تلگرافی را که از طرف آقای وزیر پست و تلگراف بمناسبت تغییر ماموریت «ژنرال رضا» بعنوان مشارالیه مخابره شده بود تسلیم کرد و سپس سفیر سابق پاکستان برای صرف چای به «هتل راه آهن» رفت .

در هتل راه آهن از«ژنرال‌رضا» پذیرائی گرمی بعمل آمد و مشارالیه پس از قدری استراحت خرمشهر را بمقصد آبادان ترك گفت . ژنرال رضا پس از یکروز توقف در آبادان با کشتی عازم کراچی خواهد شد .

## تعلیم کشتی

طبق گزارش خبر نگار ما دربابل اخیرا آقای عبدالله مجتبوی مربی فدراسیون کشتی ایران بمنظور تهیه مقدمات تاسیس یك کلاس کشتی وارد بابل گردید وهم‌اکنون با تاسیس کلاس مزبور، همه روزه عده زیادی از جوانان کشتی گیر این شهرستان زیر نظر آقای مجتبوی به تمرین این ورزش می پردازند ، طبق اطلاع قرار است تیم کشتی باشگاه جعفری تهران برای مسابقات کشتی به بابل دعوت شود .

## براثر اختلافات خانوادگی

## مرد، فرزند خودرا بقتل رسانید

چند روز قبل به‌دادستان شهرستان فومن اطلاع داده شدکه‌مهدی احمدی‌یکی‌از اهالی قریه «گیگاوس» ازتوابع صومعه سرا براثراختلافات خانوادگی «اکرم» دخترخردسال خودرا بقتل رسانیده وبرای کتمان جنایت خود جسدویرا درکنار دیوار خانه‌شان دفن کرده‌است

باگزارش این جریان بدادستان بلافاصله آقایان‌روحی نماینده دادستان‌دکتر صوفی پزشك قانونی وستوان نوع پرور فرمانده ژاندارمری برای اطلاع از چگونگی جریان بمحل حادثه عزیمت کردند بامعاینه‌اینکه پس‌از نبش قبراز جنازه اکرم بعمل آمدآثار ضربات شدیدی دربدن وی مشاهده‌شدومعلوم گردید کودك بیگناه براثر این ضربات بقتل رسیده است جسد مقتول‌برای کالبد شکافی برشت حمل شد وازطرف مامورین برای‌دستگیری مهدی‌احمدی اقدام گردید گزارش بالااخبر نگارما درصومعه سرااطلاع داده‌است .

## کوچولوها بنجات بیماران میآیند

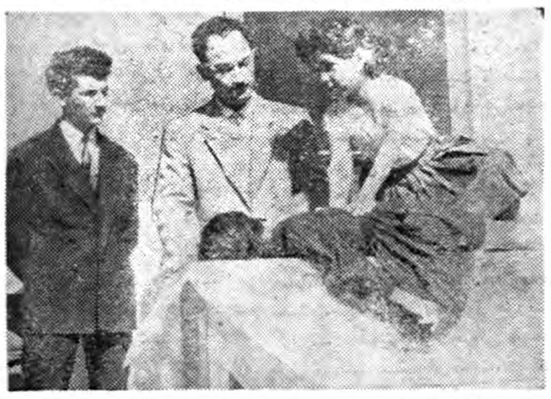

خبر نگار ما در بندر عباس می نویسد ، چند روز قبل عده‌ای از دوشیزگان دانش آموز عضو سازمان جوانان شیرو خورشید سرخ ، زیر نظر آقای دکتر اسمعیل اسمعیل‌زاده یکی‌از پزشکان ساعی بندر عباس طرز پرستاری از بیماران و همچنین چگونگی‌انجام کمك های اولیه به مجروحین و مفروقین را فرا گرفتند . عکس‌بالا از اطفال اهالی کوهپایه نشین‌این قریه در این دبستان مشغول‌تحصیل هنگامی است‌که یکی‌از دوشیزگان عضو سازمان شیرو خورشید سرخ طرز دادن تنفس مصنوعی به بیماران را عملا فرا میگیرد

## دویست‌هزار درخت مرکبات

### براثر سرمای شدید خشك شده‌است

اخیرا براثر شدت سرمای هوا، اکثر درختان میوهٔ جهرم مخصوصا درختان مرکبات دچار سرما زدگی شده و خسارات زیادی به صاحبان باغات میوهٔ جهرم وارد آمده است .

هم‌اکنون در حدود ۲۰۰ هزار اصله درخت میوه یکساله و دوساله بکلی خشك شده و تعداد زیادی درخت دیگر نیز در حال خشك شدن می باشد . میزان خسارات وارده به باغداران و کشاورزان جهرم بحدی‌است که چنانچه از طرف اولیای امور کمکی به آنها نشود ، باغداران و کشاورزان دیگر قادر به کشت و پرورش درختان و صدور میوه به خارج‌نخواهند بود .

## افزایش درآمد

بنابگزارش خبرنگار مادرکرمان چند روزقبل اداره پیشکاری دارائی کرمان اعلام داشت که در آمد ادارات دارائی بخشها تابعه‌کرمان درآذرماه سال جاری نسبت به آذر ماه سال گذشته در حدود نصد و پنجاه هزار ریال افزایش یافته است همچنین در آمد این ادارات در ۹ ماه اول سال جاری نسبت به ۹ ماه مشابه سال گذشته مبلغ سه میلیون ریال بیشتر بوده است .

## انجمنهای همکاری خانه و مدرسه

بابلسر بدعوت آقای شاد دم مدیر دبستان نمونه بابلسر بمنظورانتخاب اعضای هیئت رئیسه انجمن همکاری خانه ومدرسه دبستان مزبور جلسه‌ای درمحل‌دبستان تشکیل گردید .دراین جلسه آقایان خواجه ایان رئیس‌فرهنك بابل ،توکلی رئیس فرهنك وعده‌ای ازاولیاء نوآموزان‌شرکت‌داشتند.

پس‌از مذاکرات لازم مراسم اخذرای جهت انتخاب اعضاء انجمن شروع گردید ودر نتیجه آقایان مواجی ،معینی ،عصار واسفندیاری بترتیب بسمتهای رئیس، نایب رئیس ،خزانه‌دار ومنشی وآقایان مهندس رهبر وخطیبی بسمت اعضاء انجمن انتخاب شدند .دراولین جلسه‌انجمن راجع به‌نصب یکدستگاه تلفن دردبستان مزبور مذاکراتی بعمل آمد وازطرف اعضاءانجمن مبلغ چهارهزار ریال برای‌این‌منظور جمع آوری گردید و قرار شد بزودی مبلغ دیگری نیز جمع‌آوری شود تادرمورد نصب آن‌اقدام گردد .

## کشف تریاك

طبق گزارش خبر نگار ما در قزوین هفته گذشته بر اثر فعالیت های ماموربن مبارزه با موادمخدره از داخل یك ماشین سواری متعلق به حسین زینگیر مقدار ۵۴ گرم تریاك کشف گردید . همچنین از منزل شخصی بنام حبیب زند مقدار تریاك و یکدستگاه وافور ، از خانه یدالله عالمیان ۱۵ گرم شیره ، از خانه حسین کاشی پز یکدستگ نگاری و متعلقات آن واز خانه سید جمال حسینی مقداری تریاك وشیره و سوخته کشف شد و شش نفر نیز که در منازل مزبور مشغول کشیدن شیره بودند دستگیر شدند و اجناس مکشوفه با تنظیم صورت مجلس به بهداری تحویل گردید و متهمین‌با تشکیل پرونده بدادسرا اعزام شدند .

## تیمی که بی‌رقیب شناخته شد

مسابقات فوتبال باشگاهی و دسته‌جات آزاد کرمان که از مدتی قبل آغاز شده بود پایان یافت و ردنتیجه تیمهای باشگاه فرهنك ، بانك ملی وباشگاه ازدررتبه‌های‌اول‌تاسوم‌رابدست‌آوردند.

در عکس بالا افراد تیم باشگاه فرهنك کرمان که‌درمسابقات فوتبال مقام اول را حائز گردیده است دیده میشوند .

## دیروز آسمان آذربایجان و فارس میبارید

### راه میانه و تبریز که مسدود شده بود باز شد

گزارش خبرنگار ما در شیراز حاکی است که از بعد از ظهروز پنجشنبه گذشته‌نزول‌باران‌درشیراز آغاز گردید واین بارندگی هم اکنون نیز ادامه‌دارد درشهرهای اطراف شیراز نیز بارندگیهائی صورت گرفته ودردشت«ارژان» این منطقه نیز برف باریده است . بارندگیهای‌اطراف‌شیرازبرای‌زراعت این شهرستان نافع بوده وبهمین جهت باعث مسرت کشاورزان شده است .

**درآذربایجان**

گزارش خبرنگاران ما درشهرهای آذربایجان نیز حاکی است طی‌چند روز قبل برف شدیدی در جاده‌های بین میانه وتبریز وسراب واردبیل باریده ودر دیگر نقاط این استان نیز بارندگیهائی بطور پراکنده صورت گرفته است براثر نزول برف سنگین وکولاك های شدید روز پنجشنبه گذشته راه بین تبریز ومیانه مسدود شد وعبور ومرور وسائل نقلیه‌قطع گردیدولی‌مامورین راه آذربایجان پس از چند ساعت فعالیت راه تبریز ومیانه را بازکردند وعبور ومرور وسایل نقلیه مجددا آغاز شد .همچنین دو شب قبل براثر نزول‌برف سنگین وکولاکهای شدید راه‌بین بستان‌آباد و«سیاه چمن»آذربایجان درگردنه معروف «اوچ‌دره‌لر»قطع گردیدولی ماموری راه آذربایجان پس از اطلاع از جریان بوسیله‌اتومبیلهای برف‌روبی راه بستان آباد وسیاه چمن راباز کردند ودر حال حاضر عبور ومرور وسائل نقلیه دراین جاده برقرار میباشد دیروز نیز مجددا بارندگی در اغلب شهرستانهای فارس و آذربایجان آغاز گردید در بعضی نقاط شدت بارندگی فوق‌العاده‌بود.

## وام میدهند

چند روز قبل از طرف اداره صنایع و معادن استان کرمان دستور پرداخت سه فقره وام صنعتی بمبلغ ششصد و چهل هزار ریال‌داده شد .این‌وامهابصاحبان کارخانه های مکانیکی ، صنعتی ، آردسازی و غیره که‌در کرمان و جیرفت فعالیت می نمایند پرداخت می شود .

## مسافرت بلاریجان در زمستان

## این مصیبتها را دربر دارد

چندروز قبل . عده‌ای از آموزگاران مدارس لاریجان که وسیلهٔاتومبیل از تهران عازم‌لاریجان بودند در نزدیکی این منطقه بعلت بارش برف زیاد و انسداد جاده موفق بادامه حرکت خود نشدند و شب را د رمیان برف بسر آوردند و صبح روز بعد با تحمل زحمت و مشقت فراوان خود را به لاریجر رسانیدند . باید دانست کلیه مسافرینی که از تهران عازم لاریجار و یا بالعکس م یباشند بهمین مصیبت دچار خواهند بود ومتاسفانه هربار هم که برای برف روبی جاده بمامور مربوطه مراجعه میشود ، اظهار میدارد ، دستور ندارم ... خو باست اهالی تهران ویاسایر شهرستانها که‌در ایام زمستان قصد مسافرت به لاریجان را دارند ، از مسافرت خود چشم بپوشند و یقین داشته باشند که‌در زمستان مسافرت به لاریجان همان و گرفتار برف و بوران و حیوانات‌درنده شدن همان !

## جمع‌آوری متکدیان

طبق گزارش خبرنگار ما در کرمانشاه روزقبل‌بدستور استانداری متکدیان و گدایانیکه درکرمانشاه بسر میبرند جمع آوری شدند تا از آنها که قابلیت و استعداد کار کردن دارند برای انجام کار های‌حرفه‌ای‌دارندااستفاده گرددوآنها که ناتوان و پیر میباشند درنوانخانه نگهداری شوند و باین ترتیب موجبات خشنودی اهالی از این حاظ فراهم گردید .

## تهیه وسائل جراحی

طبق گزارش خبر نگار ما در بندر عباس بر اثر فعالیتهای آقای دکتر علی مصباح رئیس بهداری بندر عباس وسائل جراحی بهداری اینمنطقه تکمیل گردید .

هم اکنون مبتلایان بیماری های آپاندیس فتق و بواسیر که قبلا برای عمل جراحی مجبور بودند ملت تکمیل نبودن وسائل بهداری باطی مسافت زیاد و مخارج هنگفت بشهر های دیگر بروند ، وسیله پزشکان بهداری بندر عباس‌معالجه میشوند .

اهالی از این اقدام آقای دکتر علی مصباح رئیس بهداری اظهار خشنودی مینمایند .

## چند خبر خلاصه از چند شهر

### ساختمان سیل‌بند بپایان رسید

**کرمان** ساختمان سیل‌بندکرمان که‌باهزینه مشترك سازمان برنامه وشهرداری شروع شده‌بود بپایان رسید وطی تشریفاتی به شهرداری تحویل گردید

### بازدید از کشتارگاه و خیابانها

**خمام** چندروز قبل آقایان نجفی بخشدار و«گمرك‌یراقی» شهردار خمام ازکشتارگاه‌وخیابانهای این‌منطقه‌بازدید کردند وبرای رفع نقائص آنها تصمیماتی گرفته شد .

### آموزشگاه پرستاری تاسیس میشود

**کرمان** مقدمات ساختمان‌آموزشگاه پرستاری کرمان فراهم گردید و بزودی ساختمان آن شروع خواهد شد .

### بازگشت از مرخصی

**اهر** آقای نقیب‌السادات‌رئیس اداره قندوشکر اهر که بااستفاده از مرخصی بتهران عزیمت کرده‌بود باهربازگشت .

### تجدید ارتباط تلفنی

**کرمان** نقائص فنی‌تلفن کرمان مرتفع گردید ومکالمات تلفنی کرمان به‌شیراز که‌براثر این نقائص قطع شده‌بود مجددا برقرار گردید .

### مطالعه امور اقتصادی

**بندرعباس** آقایان مهندس دیانی‌رئیس اداره کشاورزی ،«لودی»متخصص اقتصادی سازمان خواربار جهانی ، ومهندس عزمی متخصص‌بازرگانی‌کشاورزی بمنظور مطالعه درامور اقتصادی و کشاورزی بندر عباس باین منطقه‌وارد شدند .

### شیوع حصبه

**کرمان** ازچندروز قبل دربخش‌رامین‌ازتوابع کرمان بیماری حصبه شیوع‌یافته‌است اهالی انتظار دارند ازطرف اداره بهداری کرمان یك‌اکیپ مجهز بهداشتی برای‌مبارزه بااین بیماری به‌بخش رامین اعزام گردد .

### مبارزه بافساد

جیرفت براثر اقدامات آقای‌سروان البرز رئیس شهربانی جیرفت کلیه اماکن فساد این‌شهر تعطیل گردید .

## منظره وحشتناکی

### که از سرعت زیاد اتوبوس بوجود آمد

بطوریکه خوانندگان عزیز مستحضرند ، چندی قبل یك‌اتوبوس حامل عده‌ای دانش آموز که‌ازشهر میراز به‌طرف تخت‌جمشید حرکت‌میکرد بر اثر سرعت زیاد واژگون شد ودر نتیجه یکی از سرنشینان آن که دانش آموزی دهساله بود به قتل رسیدو بقیه بشدت مجروح‌شدند در عکس بالا اتوبوس مزبور که پس‌از تصادف بکلی متلاشی گردیده است دیده می شود .

## تجلیل از بلور

طبق گزارش‌خبرنگار ما درکرمان چندروز قبل از طرف باشگاه‌ورزشی عطائی کرمان بمناسبت ورود آقای بلور مربی کشتی کشور بایر شهرستان مجلس جشنی در محل باشگاه‌مزبور برگزار گردیددرایز مجلس آقایان ملك مدنی فرماندار فروغی رئیس دادگستری و چندتن از اولیاء امور ورزشی شرکت‌داشتند و پس‌از سخنرانی آقای بلور قاب مزین به تمثال شاهنشاه از طرف باشگاه بوسیله آقای فروغی رئیس دادگستری به آقای بلور اهداء گردید .

درباره تحدید مالکیت نظر شما چیست ؟

## راه‌اصلاحات ارضی آبادکردن زمین واتخاذ روش نظارت وبازرسی آن میباشد

ازامیر منصور برومند

کشاورزی مابصورت یك (سیستم) عقب مانده و ناقص است واین عقب ماندگی معلول علل مختلفی است که متاسفانه باید عدم آشنائی عده معدودی از مالکین بزرگ را بوظایف خود از جمله این علل‌بشمار آورد .

کسانی که دید اجتماعی دارند با دور نظر گرفتن اوضاع و احوال جهان و با توجه باهمیت حیاتی امر کشاورزی یك سلسله اصلاحات اصولی و عملی را در این مورد ضروری تشخیص میدهند . بنابر این تردیدی نیست که باید دراین زمینه اقدامات اساسی صورت گیرد ولی نکته قابل توجه اینست که آیا انجام اصلاحات ارضی برپایه تحدید مالکیت ما را بهدف خود میرساند یا راههای کوتاه تر و صحیح تری برای این امر میتوان پیش گرفت .

در لایحه تقدیمی دولت اصلاحات ارضی برپایه تحدید مالکیت قرار داده‌شده است و بعقیده نگارنده این امر صحیح نیست زیرا:

اولا ـ تحدید مالکیت با اصل پانزدهم متمم قانون اساسی مغایرت دارد : اصل پانزدهم «هیچ ملکی را از تصرف صاحب ملك نمیتوان بیرون کرد مگر با مجوز شرعی و آن نیز پس از تعیین و تادیه قیمت عادله است »

ثانیا ـ بایدباین نکته‌توجه‌داشت که‌تمام مالکین عامل خرابی‌وعقب ماندگی کشاورزی ایران نیستندو شایسته است که‌در اینگونه‌موارد بورازهرنوع احساسات‌وبامنطق‌ودقت بسیار ، داوری شود .

برای اینکه خوانندگان گرامی تصور نفرمایندکه نگارنده بعلل منافع شخصی با لایحه تحدید مالکیت مخالف است و یا قصد طرفداری بی‌قیدو وشرط ازهرمالکی رادارد متذکر میگردد که‌بعقیده این‌جانب حق‌این‌بودکه خیلی‌زودتر ازامروز بوضع آنعده معدودی از مالکین عمده که‌بهیچوجه بامقتضیات زمان آشنا نیستند وبا بی‌قیدی اراضی وسیعی راباطل گذاشته و نمیدانند چه‌وظایفی درقبال‌مملکت و هم‌چنان خوددارند رسیدگی‌میشد .

اما ـ درایران خوشبختانه عده بسیاری مالکین مولد هستند که وجودشان نه‌تنها باعث عقب‌ماندگی کشاورزی نیست بلکه خود عامل مؤثری دربالا بردن‌سطح‌تولیدبشمار میروند وبسیار بجااست که‌دولت اینگونه مالکینی را که‌با ابتکار شخصی زمینهای لم‌یزرع را آباد میکنند وروابط آنها بازارعین در کمال انصاف است مورد تشویق قرار داده وهمه‌گونه تسهیلات‌برای آنها فراهم نماید .

امروز که‌دولت حتی بکسانیکه سینما می سازند کمکهای مالی میکند نباید نسبت‌بمالکین فعال بی‌اعتناباشد ونه‌تنها بآنهاکمك و مساعدت‌نکند بلکه‌درراه فعالیتشان ایجاد مشکل نماید .

باید مردم تشویق شوند .تا سرمایه‌های خودرا بکاراندازند ـ قنات حفرنمایند ـ چاه‌عمیق بکنند ـ سدببندند ـ ومزرعه جدید احداث کنند وبا فعالیت‌روز افزون خود بنیه اقتصادی‌کشوررا تقویت‌نمایند وهرچه دراین راه بدست میآورند بنا براساس منصفانه و عادلانه‌ای ملك‌طلق آنها باشد .

ثانیا ـ درکشور ماننداپران که در حدود ۴۰میلیون هکتار زمین بیکار قابل کشت دارد تحدید مالکیت راه‌اصلاح کشاورزی و ازدیاد سطح تولید نیست .

درایران عامل جمعیت بعنوان یك شاخص اجتماعی که بتواند تهیه‌و تنظیم قوانین‌مربوطبه تحدیدمالکیت را واجب و ضروری نشان دهد دیده نمیشود و اساسا در ایران آنقدر زمین قابل کشت وجود دارد که با آباد کردن یك سوم آنها دچار کمبود زارع خواهیم شد و بابهره برداری صحیح از همین یك سوم اراضی قابل زراعت میتوان سطح تولید را به وضع رضایت بخشی‌بالا برد و برای همه آذوقه کافی تهیه کرد .

رابعا ـ در دنیای امروز که مسئله آمار درتمام‌شئون اجتماعی‌مخصوصا امور اقتصادی اهمیت‌فراوانی کسب کرده متاسفانه وزارت کشاورزی فاقد آمار دقیقی از « اراضی قابل کشت ـ تعداد قنوات ـ مقدار سطح کشت ـ تعداد دهات و عده مالکین و خورده مالکین » میباشد (سخنرانی آقای وزیر کشاورزی هنگام افتتاح نمایشگاه عکس . شماره ۴۹۴۸ روزنامه کیهان چهارشنبه اول‌دیماه ۳۸ ) درصورتیکه برای تهیه و اجرای موفقیت آمیز طرح های وسیع عمرانی که همواره موردنظر شاهنشاه باتدبیر و کاردان ما میباشد و همچنین برای‌رفع‌مشکلات موجود تصریح در تهیه و تنظیم چنین آماری کمال ضرورت را دارد .

بعد از بحث فوق اکنون طریقی‌را که‌بعقیده‌نگارنده‌راه انجام اصلاحات ارضی است بنظر خوانندگان محترم میرسانم .

هدف اصلاحات ارضی سه چیز است .

۱ ـ بالابردن سطح تولید .

۲ـ اجرا و تعمیم عدالت اجتماعی.

۳ـ حداکثر بهره برداری‌از اراضی زراعتی .

بعقیده نگارنده‌بجای‌تحدید مالکیت بهتراست دولت «روش نظارت و بازرسی» را اتخاذ نماید باین معنی که اولا بموجب لایحه قانونی مالکین بزرگ را مکلف سازد که متناسب با وضع محل و میزان درآمداملاك خود حد متوسط وسائل معیشت ـ فرهنگ و بهداشت را برای زارعین فراهم سازند و در اینمورد حدود و جزئیات راهم مشخص نماید.

ثانیا ـ مالکین موظف باشندبرای زارعین خود خانه بسازند ( مطابق طرحی که دولت بدست میدهد بارعایت تمام جوانب بهداشتی )

ثانیا ـ دولت حدود روابط مالك و زارع را مشخص سازد و ترتیبی دهد که در تمام نقاط کشور با توجه بعوامل زراعتی و متناسب با استعداد زمین و وضع هر منطقه مالك و زارع بر اساس عادلانه‌ای از محصول سهم داشته باشند.

بعد از انقضای مدت تعیین شده برای انجام این عملیات دولت‌بوسیله گروههای‌مجهز و متشکل از افراد مطلع و بیغرض دهات را بازدید و کار های انجام شده را مورد بازرسی قرار دهد و هر مالك واجد شرایطی که از اجرای این برنامه خودداری کرده باشد ملك او برابر ربع قیمت اصلی آن از طرف‌دولت خریداری شود ودولت شخصابعمران آن بپردازد .

با اتخاذاین روش هر مالکی‌هرقدر هم فعال باشد برای اینکه ازعهده انجام تعهدات خود برآید نمیتواند دهات زیادی را نگاهدارد ومجبور است آن مقداری را که قادر به آبادانی آنها نیست بفروش برساند بدینطریق ملاحظه میشود بدون اینکه الزامی در کار باشد تحدید مالکیت هم شده است.

رابعا ـ دولت باید با آباد کردن زمینهای قابل کشت بطریق‌مکانیزه و فروش آنها بکشاورزان وهدایت و ارشاد این طبقه در شئون‌مختلف کشاورزی و تشویق آنها در این راه که از هر هکتار زمین با توجه باوضاع جغرافیائی و آب و هوای هر منطقه حداکثر بهره برداری را بنمایند و همچنین با تهیه آب‌مورد احتیاج و بذر و نهال مرغوب و مبارزه اساسی با آفات نباتی اساس یك جنبش ارزنده تولیدی را پایه گذاری کند تا بدینوسیله بتواند هم میزان تولید را بالا برد و هم اصل فکر علاقمند ساختن کشاورزان را بزراعت از راه زمین داری تحقق بخشد.

## توزیع گاوآهن

ازمحل کمکهای بلا عوض «کاره» که موسسه خیریه امریکائی در ایران می‌باشد تعداد ۳۸۰ عدد گاوآهن باخاك برگردان که از روی مدلهای خارجی ساخته شده است تهیه و بزودی بین کشاورزان قراء تقسیم شده خالصه در حوزه عمرانی گرمسار تقسیم خواهد شد تا زارعین بتوانند بابکار بردن این گاوآهن هااز زمینهای مزروعی‌خود بیشتر استفاده کنند .

## بنای خانه درمنطقه زلزله‌زده نهاوند

اداره عمران در منطقه زلزله زده نهاوند در ۲۹قریه باهمکاری جمعیت شیرو خورشید سرخ‌ایران تعداد ۱۴۸۵ خانه ۲ اطاقی وسه اطاقی بوسیله خود کشاورزان و کمك بلاعوض شیر و خورشیدزیر نظر مهندسین اداره مهندسی‌بنگاه عمران بنا کرده است .

## درچهارگوشهٔ اجتماع

### رقابت یك قصاب

اطلاع حاصل شد که در یکی از قصابیهای تهران‌درخیابان آذربایجان گوشت کیلوئی ۴۰ ریال فروخته میشود بسراغ قصاب رفتیم‌معلوم شد که براثر چشم هم چشمی و لجبازی باقصابی همجوار خود اقدام بچنین عملی کرده وروزانه مقداری ضرر میدهد تا رقیب‌خود را شکست دهد .

صفی بطول چندین متر از خانم های خانه دار که برای ناهار میخواستند گوشت تهیه کنند به چشم میخورد . خانمی از خیابان سعدی برای خرید گوشت به‌این مغازه رجوع کرده بود. این قصابی در انتهای خیابان آذربایجان واقع است . گویا همکار او برای جلب مشتری گوشت راسه ریال ارزانتر ازنرخ شهرداری میفروخت واین قصاب برای رقابت ۱۵ ریال از نرخ شهر داری گوشت را ارزانتر کرد. گرچه مشتریهای فراوانی‌دارد ولی ضرر را فقط برای رقابت متحمل میشود مردم هم ازاین موضوع استفاده کرده فعلا دلی ازعزا در میآورند .

## خبرهائی ازشهر

### خزینه در حمام

هنوز درشهر زیبای تهران دربعضی‌ازحمامهاخزینه وجوددارد .حمام حکیم باشی در بازار بزرك و حمام سرپولك درشمار حمامهای خزینه‌دار شهر هستند .

### تسطیح وشن ریزی

پیاده روی شمال وزارت‌دارائی بازار عباس آباد کوچه حمام قاسم پیاده‌رو های خیابان ری خیابان شمالی پارك شهر شن ریزی وتسطیح‌شد.

### خرا بشد

قسمتی از دیوار های کوچه علی آبادی واقع در بخش ۸ ودیواری واقع در پشت آتو تاج خیابان سپه از بخش ۹ که احتمال سقوط‌داشت توسط مامورین شهرداری خراب شد .

### داروی رایگان

هفته گذشته ۴۱۴۳ نفر بیمار بدرمانگاههای بهداری شهرداری مراجعه و داروی رایگان دریافت داشتند .

### عبور از خیابان

پیاده رو های دو طرف خیابان خیام از میدان گلوبندك تا میدان‌اعدام خاکی وروز های بارانی گل و شل میشود کاسبهای بازار از کوچك و بزرك به خیابان پناه آورده و تا نیمه های خیابان توسط دوچرخه سواران ومردم پیاده رو اشغال میشود رفت و آمد وسائط نقلیه باشکال بر میخورد برزن ۸ نیز در این باره اقدام کرده است تا از طرف‌شهرداری شن ریزی و تسطیح شود .

### حفاری و کابل گذاری

اخیرا خیابانهای تخت جمشید چهارراه امیر اکرم ،خیابان هاشمی در غرب شهر و خیابانها منشعب از آن توسط مامورین شرکت تلفن حفاری و کابل گذاری شد .

## بورس فولبرایت جهت دبیران

بیرو بخشنامه وزارت فرهنگ بادارات فرهنگ استانها، کمیسیون مبادلات فرهنگی فولبرایت بدینوسیله باطلاع‌کلیه دبیران علوم وزبان انگلیسی وهمچنین روسای اداری ادارات فرهنگ ودبیرستانهای ایران میرساند که‌داوطلبان واجد شرایط تاروز پنجشنبه ۳۰دیماه ۱۳۳۸ میتوانند درادارات فرهنگ ثبت‌نام نموده ودرتاریخ شنبه ۱۶بهمن ماه ۱۳۳۸ در مراکز کلیه استانها درامتحانات زبان انگلیسی شرکت نمایند.

### آگهی انجمن دبیران نقاش و مجسمه‌ساز

همکاران ارجمند دعوتی که در یکی از روزنامه ها بعمل آمده هیچ ربطی به انجمن واقعی دبیران نقاش و مجسمه ساز ندارد .

آ_۲۹۶۷۷ مدیر مسئول انجمن ـ آموزگار

بدینوسیله از جناب آقای دکتروثوقی که با عمل جراحی همسر بنده بانو خدایاری را از بیماری خانمان برانداز سرطان نجات داده‌اند و همچنین از کارکنان فعال بیمارستان (ویلا) کمال امتنان و تشکر را دارم .

آ_۲۹۶۳۹ ع_ رفیعی

اینجانب حبیب‌الله جعفریان فرزند صمد جوستانی طالقانی از کارکنان بیمارستان پهلوی بخش آقای دکتر مزراه مخصوصا آقایان دکتر پزشکان و صدوقیان وخانم سعیدیان سپاسگزارم

آ_۲۹۵۹۷

همسر اینجانب در بیمارستان شماره ۲ بیمه های اجتماعی‌توسط آقای دکتر میرعلاء قلب مشارالیها جراحی بدینوسیله از زحمات ایشان و جناب آقای دکتر موثقی رئیس بیمارستان و کارکنان آن‌بیمارستان سپاسگزارم

آ_۲۹۶۴۳ علی‌اصغر روستائی

## خبرهای روزانه مردم

توجه بانوان بکارهای دستی هنری از قبیل گلسازی وگلدوزی ونقاشی وخیاطی وصرف وقت نمودن برای کارهای خلاق مورد تحسین مردم قرار گرفته است .

***

غذای مهمانخانه ها ورستورانها زیاد مورد پسند نیست نظافت آشپزخانه‌های آنها وضع‌خوشی ندارد .حتی شنیده شده برخی از مهمانخانه‌های بزرك خودشان گوسفند میکشند وغذاتهیه میکنند .

***

بیشترادویه خوراکی از قبیل فلفل وزرد چوبه مورد اطمینان کامل مردم نیست وترس از اینکه این ادویه از مواد خوب وصحیح تهیه نمیشود بین اغلب از طبقات وجود دارد .

***

پیداشدن آمپولها وسرمهای تقلبی بطور کلی باعث نگرانی کسانیکه بیمار دار میباشند شده است .

***

تشکیل نمایشگاههای تبلیغاتی وزارتخانه‌ها در میان مردم حسن اثر بخشیده وبسیاری از کارهای انجام شده را باطلاع‌عموم رسانیده‌است.

***

گرفتاری شوخی باتلفن مانند بیماری واگیردار گریبان‌گیر مردم‌شده وبسیاری از خانواده‌ها در بسیاری از ساعات بقول معروف «پریز»تلفن را میکشند .

***

توجه مردم بدرخت کاری باین کار رونق فراوان داده وهمه روزه‌در هر کوی برزن نهال میوه پیوندی فراوان برای فروش عرضه میشود .

***

موتور سیکلت‌های سه چرخه روز بروز در تهران زیاد میشود میگویند در آمد اینها از راه بابری زیادتر از در آمد تاکسی‌ها میباشد .خرجشان کمتر وبهای خرید آنها هم ارزان‌تر است .

***

وجود باجه‌های پستی وتلگرافی در نقاط مختلف شهر گره بسیاری از کار مردم گشوده است وخبر زیاد شدن تعداد آنها مورد توجه قرار گرفته است .

***

گرانی نرخ پارچه‌های زنانه سرسام آور شده است .پارچه‌های زنانه باتوجه بجنس وسنگینی آنها از پارچه لباس مردانه خیلی گران‌تراست .

### اظهار تشکر

بر اثر آسیب شدیدی که بر آقای اسدالله زابلی رئیس دایره رسیدگی اداره حسابداری ثبت کل در نتیجه تصادف با تاکسی‌وارد گردیده و خوشبختانه با معالجات سریع‌و قطعی مجریانه جناب آقای دکتر علی سعادت که از پزشکان حاذق واز خطر حتمی و مرگ فرد مفیدی جلوگیری بعمل آورده‌اند موجب کمال تشکر و سپاسگزاری از معظم له است . از طرف کارمندان اداره حسابداری ثبت کل تقی پیروزیان ـ عبدالله محمدی ـ احمدعلی باقری ـ ابراهیم‌حکیمی رضا کچ‌ریز ـ مرتضی هاشمی و چند نفر دیگر

آ_۲۹۶۴۱

## کنسرت هنرمندان برنامه گلها

درحضور والاحضرت شاهدخت شهناز پهلوی
دوشنبه بیستم وسه‌شنبه بیست‌ویکم دیماه ۷ونیم
بعداز ظهر درتالار فرهنگ
محل فروش بلیط : دفتر شرکت‌تعاونی هنرمندان در اداره‌کل انتشارات و رادیو ـ دفترسینه کلوب خیابان لاله‌زارنوکوچه یاسمین‌ـمغازه گالو خیابان شاه«اسلامبول»

آ_۲۹۴۶۱ ۱_۳

کوه نور خیابان اسلامبول تلفن: ۳۹۱۰۲

نماینده رسمی درایران ـ کوه نور
آدرس موقت لاله‌زارنو ساختمان خاچیك شماره ۱۷۸
تلفن ۳۹۱۰۲

قبل‌ازخریدقیمتهای‌جدیدرابامامشورت‌کنید

## آگهی ابلاغ

بنگاه توسعه ماشین های کشاورزی سازمان برنامه بموجب سند شماره ۲۶۸۷۳ دفتر خانه شماره ۶۷ تهران نسبت بمبلغ سیصد و چهل و شش هزار و سیصد و هشتاد و دو ریال به انضمام خسارت تاخیر تادیه قانونی علیه آقای رضا تاراج تقاضای صدور اجرائیه نموده و ابلاغ اجرائیه بعلت عدم حضور مدیون و شناخته نشدن محل اقامت تعیین شده ممکن نگردیده بعلت عدم اطلاع از جایگاه مدیون وکیل بستانکار طبق ماده ۱۲ آئین نامه اجراء به آقای رضا تاراج‌مدیون ابلاغ و اضافه می نماید که پس از انقضاء مدت انتشار آخرین آگهی بدون اینکه آگهی دیگری سوای آگهی مزایده بنامبرده بشود عملیات اجرائی تعقیب خواهد شد این‌آگهی در ظرف ۱۵ روز سه نوبت هر پنج روز یکمرتبه منتشر خواهد شد .

نوبت اول دوشنبه ۱۳ر۱۰ر۳۸
نوبت دوم شنبه ۱۸ر۱۰ر۳۸
نوبت سوم پنجشنبه ۲۳ر۱۰ر۳۸

رئیس اجرای ثبت قم ـ عبدالهی

۱_۳ آ_۳۶۳۹۴

۹ـپیشنهاد دهنده میبایستی‌کتبا متعهد گردد که مشمول ممنوعیت مذکور در قانون منع مداخله کارمندان دولت در معاملات دولتی وکشوری مصوب ۲۲ دیماه ۱۳۳۷ نمی باشد .

۲۵۸۸۹۹ر۵۳۸۱ ـ ۱۴ر۱۰ر۱۳۳۸
شهردار تهران

## آگهی تجدید مناقصه

شهرداری تهران مقدار ششصدو وشصت و هشت متر مکعب سنگ لاشه برای امور ساختمانی خود رااز طریق مناقصه باشرایط ذیل خریداری می نماید.

۱ـ داوطلبان فروش می بایستی پیشنهاد های خود را تاساعت ده ونیم صبح روز دو شنبه چهارم بهمن ماه ۱۳۳۸ بصندوق آگهی مناقصه شهرداری تسلیم نمایند.

۲ـ پیشنهاد دهندگان میبایستی قبلا مبلغ پنجهزار ریال وجه نقد بعنوان سپرده بصندوق در آمد شهر داری پرداخت و قبض رسید آنرا ضمیمه پیشنهاد خود بنمایند. تضمین نامه بانك لااقل برای مدت دو ماه مورد قبول خواهد بود .

۳ـ سنگهای مورد مناقصه می بایستی در محل ساختمان «پایکار» تحویل گردد .

۴ـبه پیشنهاداتیکه فاقد قبض سپرده و یامشروط باشد و یا اینکه دیرتر ازموعد مقرردر آگهی برسد بهیچوجه ترتیب اثر داده نخواهد شد .

۵ـچنانچه برنده مناقصه پس‌از ابلاغ کتبی شهر داری ظرف مدت پنج روز برای تنظیم حاضر نشود سپرده اش بسودشهر داری ضبط خواهد گردید .

۶ـ مدت تحویل مقدار سنگ مورد مناقصه از تاریخ تنظیم ومبادله پیمان حداکثر یکماه خواهد بود

۷ـ هزینه آگهی تامیزان یکصد هزار ریال معامله صدی سه ودر صورت تجاوز نسبت بمازاد صدی دو احتساب واز برنده مناقصه وصول خواهد گردید .

۸ـمالیات وعوارض برابر مقررات بعهده برنده مناقصه خواهد بود.

## آگهی‌های تسلیت

**سرکار خانم رهروی معاون دبیرستان شهناز**

اینجانب ماموریت دارم که مراتب تسلیت دبیران و کارمندان دبیرستان شهناز رابواسطه مصیبت وارده بشما ابلاغ نمایم .

آ_ ۲۹۶۰۹ بدری اکباتانی

**خانواده های حقوقی_ نبوی نژاد_ حقوقی نیا_ مصیبت وارده را بخانواده های جناب آقای خطاطان وآقایان حاتمی تسلیت گفته خودرا شریك غم آنان میدانند .**

**جناب آقای عبدالخلیل رفاهی**

با کمال تاسف مصیبت وارده رابجناب عالی تسلیت عرض مینمائیم از طرف دانشجویان سال اول دانشکده ادبیات اصفهان علیمحمدمجد

در گذشت نابهنگام حضرت آیت‌اله العظمی الحاج میر سید علی یثربی را بعموم‌شیعیان جهان مخصوصااهالی کاشان و آقای دکتر رضا حجازی و خانواده محترم یثربی تسلیت میگوئیم .

**دانش بخش ـ داعی حق_ رودباری ـ کاشانی ـ غزنوی ـشریف ـانصاری ـشاکر ـوطنخواه ـمستوری**

**هیئت زنجیر زنان نور مقیم مرکز**

در گذشت شادروان مرحوم نیما یوشیج فرزند ارجمند یوش را بعموم خاندان آن‌مرحوم بویژه فرزند برومندش شیراکیم یوشیج تسلیت عرض مینمایند .

**ازطرف‌هیئت‌زنجیر زنان‌نوریوش مقیم‌مرکز_رضاجمشیدی**

با نهایت تاسف فوت‌ناگهانی شادروان‌ستوان‌سوم‌احمد قاضی زاده را به خانواده آن مرحوم تسلیت عرض نموده و بقاء عمر باز ماندگان را از درگاه ایزد متعال مسئلت داریم

**سروان‌سپه نژاد ـستوان یکم دکتر حاج سید جوادی ـ ستوان دوم هوشمند ـستوان دوم گروشی**

**دوست عزیز آقای مجتبی میرحسینی**

باکمال‌تاثروتالم‌در گذشت‌شادروان اخوی ارجمندتان را بجنابعالی تسلیت عرض وطول عمر بازماندگان فقید سعید را از خداوند متعال مسئلت داریم .

**دکتر شکراله کهنیم ـعلی اکبر کرمانی ـ محمد شهبازی ـحبیب‌اله سنائی ـسید حسن فاطمی ـابوالقاسم اردشیری ـحسین کریمی**

آ_۲۹۵۹۹

با نهایت تاسف در گذشت شادروان علی خورسند را ببازماندگان آنمرحوم تسلیت میگوئیم **خانواده ساغری**

در گذشت شادروان علی خورسند را ببازماندگان‌آن مرحوم بویژه آقای مهندس غلامرضا ساغری تسلیت‌میگوئیم

آ_۲۹۵۷۵ پرویز فراصت ـ شریعت پناهی

با نهایت تاسف و تاثر درگذشت نابهنگام بانو ایران موقر را بعموم بازماندگان آنمرحومه تسلیت عرض‌مینمائیم

آ_۳۶۴۱۴ بندرمعشور حمید ـمهین محجوب

کارکنان بهداری راه آهن شمالشرق مصیبت وارده را بخانواده محترم‌جنابی‌بخصوص جناب‌آقای دکترجنابی‌وبانو تسلیت عرض مینمایند .

آ_ ۳۷۲۳۰ دکتردیده بان

**سرکار سرهنك ستاد افجه**

باقلبی اندوهگین مصیبت وارده رابجنابعالی وخاندان محترم شبری تسلیت عرض کرده طول عمر بازماندگان آن مرحومه رااز خداوند خواستاریم .

**شاهرود_ علی محجوبی_ زینت محجوبی_ منیرزهرائی_ دکتر زهرائی_ بهمن محجوبی .**

**سرکار دانش آموز ایرج کنعانی**

بانهایت تاسف فوت ناگهانی پدر عزیزتان را بشماو آن خانواده محترم تسلیت عرض نموده ضمن طلب مغفرت برای آنمرحوم بقای عمر سرکار وبستگان رااز ایزد متعال خواهانیم .

**از طرف دانش آموزان گروهان ٤ دبیرستان نظام مرکز ـ سروان رشیدی**

**سرکار ستوان یکم فنی مهندس اسد بهروز**

بانهایت تاثر وتاسف مصیبت وارده رابجنابعالی و خانواده محترم تسلیت عرض مینمائیم .

**مهندس عبد یزدان_ مهندس کامکار_ مهندس اکبر نژاد ـ مهندس ایازی ـ مهندس اصفهانی ـ مهندس ادراکی_ مهندس تبریزی_ مهندس حسینی_ مهندس خورشیدی_ مهندس دانش دوست_ مهندس ریخته گر_ مهندس رادفر_ مهندس زاغیان_ مهندس عدنانی_ مهندس قادری_ مهندس مهاجر_ مهندس مدرس_ مهندس نقیه_ افسران فنی دانشکده افسری .**

**آقای شعبان جعفری مدیر باشگاه جعفری وآقای محسن جعفری مدیر فنی پیش آهنگی شهرستان ری**

مصیبت وارده را ازطرف قاطبه ورزشکاران وپیش‌آهنگان شهرستان ری تسلیت میگویم صبرو شکیبائی را برای شما وسایر بازماندگان آنمرحوم ازخداوند خواستارم .

**فرماندار ورئیس سازمان تندرستی جوانان ورئیس شورای پیشاهنگی شهرستان ری ـ ناظمی**

**آقای محسن جعفری مدیرفنی پیش‌آهنگی شهرستان ری**

مصیبت وارده رابه حضرتعالی وسایر بازماندگان آن مرحوم تسلیت میگوئیم .

**رئیس فرهنك و نایب رئیس شورای پیش آهنگی شهرستان ری منصوریان_ معاون فرهنگ‌شهرستان ری سید مرتضی داود زاده ـ مدیر فنی تربیت بدنی شهرستان ری اکبر حسینی_ مدیر دبستان شاه مرتضی شکوه زاده**

بانهایت تاسف وتاثر فوت ناگهانی آقای میرزا علی اکبر اخوان حاجی ملا حاجی رابه آن خانواده محترم‌تسلیت میگوئیم .

ازطرف هیئت عزاداران حسینی جابان دماوند مقیم‌تهران
**محمد مرادی ـ تقی شادلو_ محمد کرمانشاهی**

آ_ ۲۹۶۷۵

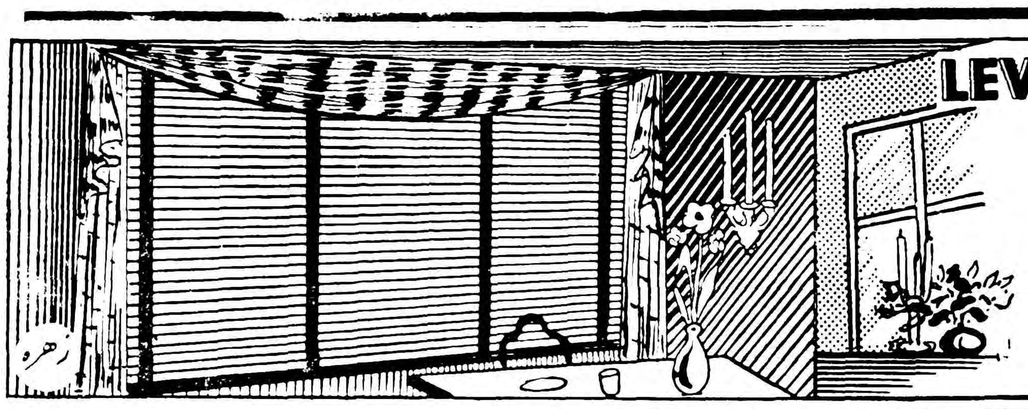

# لوُلر

و بهترین و معروفترین پرده کرکره دنیا LEVOLOR

بموقع خرید بارک لوُلر توجه نمایید فروشندگان پرده‌های متفرقه را بنام پرده معروف لوُلر بشما نفروشند.

نمایندگی: شرکت مانسکو خیابان شاه نبش یغما تلفن ۴۷۱۲۵

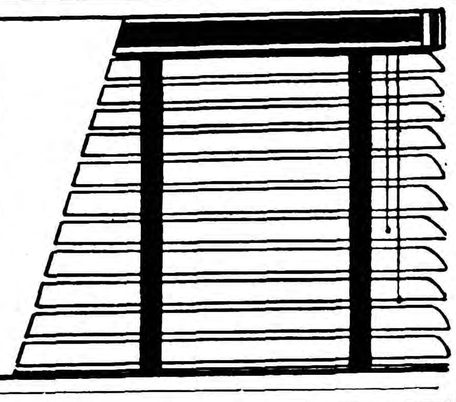

قابل توجه تهیه کنندگان مواد غذائی

## کارخانجات صنایع شیشهٔ ایران:

یک نوع ظرف شیشه‌ای با درب پیچی غیرقابل نفوذ هوا، زنگ نزن تهیه نموده که برای بسته بندی انواع کمپوت وعسل وترشیجات بسیار مناسب است وقابل استرلیزه شدن نیز میباشد ودرروی آنها را میتوان برطبق نظر خریدار باعبارات ونقوش رنگین بطور ثابت رنگ نمود طالبین بدفتر کارخانه واقع درخیابان سیلو- تلفن ۲۸۷۷۲ مراجعه نمایند.

درضمن چنانچه ظروف مخصوص بلوری نیز بخواهند درصورتیکه مقدار مورد نیاز قابل توجه باشد سفارش قبول میشود

کانون آگهی زیبا

## تبریکات

**جناب آقای حاجی افضلی مدیر کل خواربار شهرداری تهران**

دراینموقع که براثر لیاقت وکفایت وپاکدامنی بمقام عالیتری ارتقاء یافته‌اید صمیمانه تبریك عرض نموده وانشاءاله شغل جدید مبارك است

آبادان ـ دادستان نیروی دریائی ـ سرهنك عزیزاله معصومی

**سرکار سرهنك موحد**

انتصاب جنابعالی رابمعاونت دانشکده افسری صمیمانه تبریك میگویم وموفقیت آنجناب را برای خدمت بشاهنشاه محبوب ومیهن عزیز ازخداوند بزرك خواهانم.

آ ـ ۲۹۵۰۵ علی‌اکبر محب

**جناب آقای مهندس تیزهوش**

انتصاب آندوست عزیز رابسمت شهردار یوسف‌آباد صمیمانه تبریك میگویم وموفقیت جنابعالی رابرای خدمت بمردم ازخداوند متعال خواستارم

آ ـ ۲۹۵۰۵ علی‌اکبر محب

**جناب آقای ذوالفقاری**

انتصاب آقای مهندس تیزهوش مدیرباشگاه ورزشی تهران راکه ازجوانان تحصیلکرده ولایق کشور میباشند بسمت شهردار یوسف‌آباد صمیمانه تبریك می‌گوئیم.

شمس‌الدین پژوهی ـ مهندس گرامی نژاد ـ مصطفی زاغری

**جناب آقای ذوالفقاری شهردار محترم و محبوب طهران**

انتخاب آقای مهندس تیزهوش را که یکی‌از خدمتگذاران صدیق و جدی شهرداری طهران میباشد بسمت شهردار یوسف آباد تبریك عرض نموده موفقیت جنابعالی رادرراه خدمت بمردم و مملکت تحت‌رهبری شاهنشاه معظم خواستاریم. شرکت برق شوش

انتصاب جناب آقای محمد جوادکیانی لیسانسیه حقوق وعلوم سیاسی و اقتصادی رابریاست ثبت استان ششم بعموم اهالی خوزستان تبریك میگوئیم.

سردفتر اسناد رسمی شماره ۱۶ اهواز ـ سیدمحمد علی علوی

**جناب سرهنك سیف‌الدین میرجهانگیری**

در این موقع که بفرمان اعلیحضرت همایون شاهنشاهی بریاست ستاد منطقه دریائی جنوب منصوب شده‌اید صمیمانه تبریك عرض مینمایم

آ ـ ۳۷۲۲۴ دادستان منطقه دریائی جنوب سرهنك عزیزالله معصومی

**زنجان ـ تیمسار سرتیپ حسین جوانشیر**

انتصاب جنابعالی را بفرماندهی لشکر کرمانشاه از صمیم قلب تبریك می گویم.

مدیر عامل شیرو خورشید سرخ زنجان ـ خلیل رهبری

آ ـ ۳۷۲۸۰

## غذاهای هتل رستوران لانترن لذتی دارد

منو برای فصل زمستان

یکشنبه ـ شوکروت . الزاسین

دوشنبه ـ آبگوشت دیزی

سه شنبه ـ چلو خورشت کاری «هندی»

چهارشنبه ـ بلانکت و کاسوله «فرانسه»

پنجشنبه ـ پاچه و سیرابی

جمعه ـ چلو کباب سلطانی

شنبه ـ پیشاواسپاگتی ـ ایتالیائی

آدرس ـ خیابان آبان روبروی اصل چهار ـ تلفن ۴۶۲۶۷

۱ـ۸ آ ـ ۲۹۴۵۹

# آب گرم کن دوئوترم

آسایش شما را بکمال میرساند

با یکدستگاه آب گرم کن

**دوئوترم** شما در حمام ـ مطبخ و روشوئی

خانه همیشه آب گرم خواهید داشت.

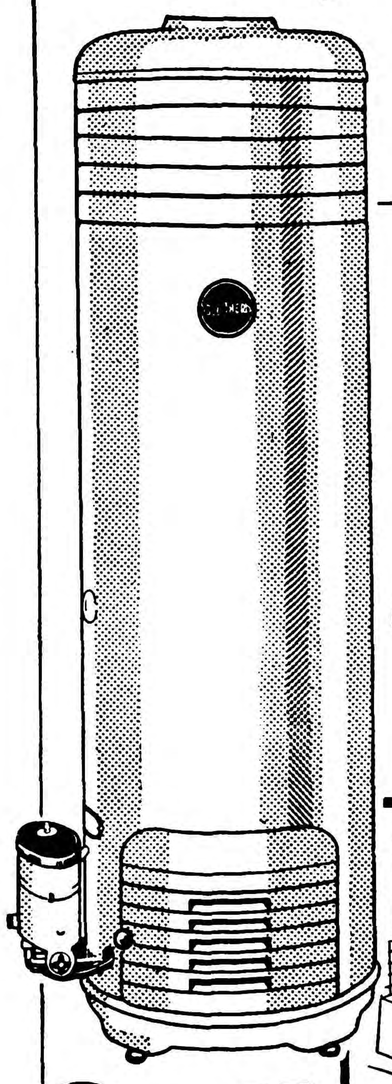

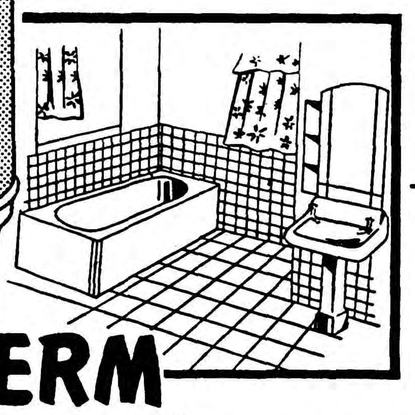

کانون آگهی زیبا

DUO-THERM

ابتکارات جدیدی در مدلهای جدید آب گرم کن دوئوترم از نوع گلاس لاین بکار رفته است که اندوسوب اطراف آب در بدنه منبع آن جلوگیری مینماید.

نماینده انحصاری: شرکت سهامی فیروز ـ خیابان سعدی

آ ـ ۳۷۲۰۸

# هدیه‌ای که همیشه بخاطر میماند

# پارکر ۶۱

با خاصیت لوله های مؤمین

Parker 61

مدتها پس‌ازآنکه زمان عرضه پارکر ۶۱ سپری شد شما و هدیه‌شما درخاطرگیرنده علاقمند وراضی‌آن باقی خواهید ماند. پارکر ۶۱ با طرح‌عالی وکاررضایت‌بخش قلمی‌است که سالها در کمال روانی وخوبی کار کرده وهرموقع ازآن استفاده شودشمع محبت‌شما را دردل گیرنده میافروزد ولحظه مطلوب دریافت هدیه را بخاطر میآورد پارکر ۶۱ عملاصدضربه بوده‌وبهیچوجه چکه‌نمیکند وهیچ گونه‌قسمت متحرکی‌که بشکند یا کهنه شودندارد بطور خودکاربر میشود و میتوان به نوشتن آن اعتماد نمود برای هدیه آینده بهترین‌هدایا پارکر ۶۱ را انتخاب کنید.

ازپارکر ۶۱ دیدن کنید. هشت‌مدل برای انتخاب شما موجوداست. هرقلم بایك‌مدادخودنویس‌همرنك همواه‌است

**سایر مدلهای پارکر .....**

برای‌خود وهدیه بدوستان پارکر ۶۱ را انتخاب کنید.

پارکر ۵۱ قلم‌مرحوم ـ یك‌هدیه واقعاً بی‌نظیر

پارکر ۵۱ـ که ازنظرشکل وکارمعروفیت جهانی دارد.

پارکر جونیور ۲۱ـ باقیمت مناسب

پارکر جونیور ۲۱ | پارکر ۵۱ طلائی | پارکر ۶۱ قلم‌مرحوم

محصولات شرکت قلم‌پارکر

## آگهی مناقصه خرید یکصد ودوازده قلم لوازم آزمایشگاه

شرکت سهامی کارخانجات قند ایران یکصد و دوازده قلم لوازم آزمایشگاه را از طریق مناقصه خریداری مینماید شرایط ومشخصات مربوطه در اداره خرید شرکت واقع در خیابان شاهرضا مقابل خیابان فرصت موجود میباشد پیشنهادات تا آخر وقت اداری روز ۲۳ر۱ر۱۳۳۹ قبول و در ساعت ده صبح روز بعدباز و رسیدگی خواهد شد. شرکت درمناقصه منزله قبولی کلیه شرایط مناقصه است.

آ ـ ۳۷۱۱۸

۱ـ۲

SIEMENS

ریش تراشهای برقی

زمینس

کانون آگهی زیبا

شرکت سهامی زمینس ایران: تهران خیابان سعدی ـ تلفن ۵۰۳۱۶۱ الی ۶۸

از : اسپهانی

## داوران ما

در دوماه اخیر سه داور فوتبال ایرانی در میدانهای سه کشور خارجی «سوت» زدند و نحوه قضاوت آنها مورد پسند واقع گردید .

در تاریخ فوتبال ایران اولین بار آقای رهبری در بازیهای آسیائی ۱۹۵۸ توکیو داوری کرد . چندی پیش آقای اصغر تهرانی در بغداد داور مسابقه تیمهای ملی عراق ـ لبنان بود . در مسافرت اخیر هندوستان آقای فیروزفر در قضاوت مسابقه پاکستان و هندوستان مهارت خاص نشان داد ودرنتیجه مورد توجه محافل فوتبال هندوستان قرار گرفت . ولی‌مهمتر از همه داوری آقای داود نصیری درمسابقه تیمهای ملی سودان ـ اوگاندا در شهر خرطوم بود . زیرا تیمهای سودان و اوگاندا مدتها است باهم رقابت دارند وطرفین کوشش میکنند بهر ترتیب شده امتیاز شرکت در بازیهای المپیک ۱۹۶۰ را بدست آوردند . بخصوص سودان که‌از لحاظ‌جمعیت وتعداد فوتبالیست نسبت بحریف برتری دارد بهیچ وجه راضی نیست که‌در مقابل‌فوتبال اوگاندا زانو بزمین زند . کمیته داوری فدراسیون جهانی چون به کاردانی داود نصیری واقف بود از این جهت با ذکر نام از فدراسیون فوتبال ایران آقای نصیری را برای قضاوت خواست . آقای نصیری بهترین داور فوتبال ایران است و همیشه قضاوت مهمترین و مشکل ترین مسابقات بعهده او قرار میگیرد .

از طرف دیگر آقای نصیری یگانه داور ایرانی است که‌دوره عالی کلاس داوری فدراسیون جهانی را با موفقیت طی کرده ودر ردیف داوران خوب دنیا قرار گرفته است .

مسابقه سودان و اوگاندا یك‌برهیچ بنفع سودان خاتمه‌یافت این دوتیم هفته پیش باردیگر در پایتخت اوگاندا مسابقه دادند که هنوز نتیجه آن دردست نمی‌باشد . بهرصورت قضاوت آقای‌نصیری چند روز موضوع ورزشی روزنامه های سودان شده وحتی سرپرست تیم اوگاندا نیز توسط روزنامه ها از نصیری تشکر کرده‌است .

نحوه قضاوت آقای نصیری در یك سندرسمی بطور خلاصه چنین بیان شده‌است .

۱ـ بیطرف و بی‌غرض ۲ـ اطمینان کافی و استادی کامل ۳ـ شخصیت تام و سرعت انتقال ٤ـ برخورد عالی و تصمیمات قاطع .

ما آرزو داریم داوران ما بیش از پیش در میدانهای بین‌المللی سوت بزنند و سربلندی ورزش میهن مارا فراهم آورند .

## مبارزه‌طولانی قهرمانان‌پینگ پنگ باشگاهها

**٥٤١ مسابقه انفرادی و ۹۱ مسابقه‌تیمی حاصل این‌مبارزه‌است**

مسابقات پینگ پنگ قهرمانی باشگاههای تهران از روزشنبه گذشته باشرکت ۱۳ تیم از باشگاههای تاج ـ دارائی ـ تهران جوان ـ دیهیم ـ سپه ـ کورش ـ نادر ـ نیرو ـ البرز ـ کیان ـ بهر ـ فردوسی تهران ـ آغاز شد

این مسابقات در سیزده دوره بمدت ۱۳ روز بطول می انجامد محل مسابقات سالن ورزشی پارك شهر می باشد . این هفته روز های‌سه شنبه و پنجشنبه مسابقات قهرمانی مدارس انجام میشود واز هفته آینده همه روزه مسابقات در سالن پارك شهر ادامه دارد .

مسابقات تیمی بانوان باشرکت ٦ تیم از باشگاه های تاج ـ تهران دیهیم ـ سپه ـ تهران جوان ـ شعاع ـ بعداز خاتمه مسابقات‌پسران آغاز خواهد شد .

در جمع مسابقات جمعا ۹۱ مسابقه تیمی و ٥٤١ مسابقه انفرادی انجام خواهد شد .

## همکاری فنی دولت ژاپن باوزارت فرهنگ

پیرو مذاکراتی که درتابستان گذشته معاون فنی وزارت فرهنگ درموقع بازدید ازموسسات فنی وحرفه‌ای کشور ژاپن نمود .

پروفسور یوسوئی کارشناس فنی وحرفه‌ای دولت ژاپن بتهران‌آمد. ودرملاقات ومذاکراتی که‌باوزیرفرهنگ نمود قرارشد: چون مناطق شمالی ایران از نظر آب وهوا وکشاورزی شباهت باژاپون دارد تعلیمات یك‌مدرسه نمونه کشاورزی درشمال را بعهده خواهند گرفت .

چون صنایع یدی کوچك در ژاپون فوق‌العاده رواج یافته و پیش رفته‌است قرار شد برای روستاهای ایران از این صنایع استفاده شود ومعلمینی برای انجام این منظور تربیت کنند .

درمرکز تعلیمات صنعتی و تولید کارخانجات ونك باوزارت‌فرهنگ همکاری نمایند. این کارشناس مدت دوماه‌درایران توقف خواهند کرد.

# فرهنگی ـ ورزشی

## طریقه کمك بسازمان کمك کودك

نیکو کارانی که می خواهند با سازمان کمك همکاری کنند .برای اهداء اجناس میبایست باداره روابط عمومی‌موسسه اطلاعات (اطاق شماره ۱٦) مراجعه بفرمایند ودر مقابل دریافت رسید هدایای خودرا تحویل دهند . تا اعلام شماره حساب بانکی سازمان وجوه نقدی درمقابل رسید رسمی ، وسیله اداره روابط عمومی موسسه دریافت می گردد .

سازمان کمك کودك

## انجمنهای خانه و مدرسه

**دردبیرستان فیروز بهرام**

ساعت چهار ونیم بعداز ظهرروز پنجشنبه گذشته جلسه انجمن همکاری خانه ومدرسه تشکیل گردید .

ابتدا آقای سلامت رئیس‌دبیرستان طی سخنرانی مبسوطی از نتایج کار انجمن و تاثیر آن درپیشرفت مسائل مربوط بمدرسه ودانش‌آموزان صحبت نمود و سپس‌تیمسارسرلشکر وفا رئیس انجمن‌خانه ومدرسه دبیرستان گزارش کار یکساله‌را بیان کرد که مورد تصویب قرار گرفت .پس از پایان گزارش‌انتخاب جدید انجام شد وافراد زیر بعضویت هیئت‌مدیره انجمن انتخاب شدند: خانم بیانی ـ خانم تجلی ـ تیمسار سرلشکر وفا ـ تیمسار سرتیپ‌پیروز ـ تیمسار سرتیپ حداد ـ آقای‌دکتر ضرابی ـ آقای دکتر اعلم ـ آقای دکتر نجم آبادی ـ آقای‌فرودی ـ آقای صارمی ـ آقای سپهراب فرامرزی ـ آقای میرمطهری ـ آقای مستوفی کمرهٔ‌آقای سپهراب سفرنك .

**دردبستان دخترانه آصف**

جلسه عمومی انجمن خانه‌ومدرسه دبستان دولتی آصف جهت‌انتخابات جدید تشکیل گردید و نتیجه انتخابات بشرح زیر اعلام‌گردید: آقای‌طراح رئیس ـ آقای‌عصارپور نایب‌رئیس ـ آقای ساعی منشی ـ خانم رحیمی نژاد خزانه‌دار ـ خانم کرمانشاهی و آقای ابوحسین‌عضو ـ خانم آصف‌دیوانی و آقای دکتر عبداله واسعی بنمایندگی ازطرف معتمدین محل .

## مشکلات ...

مسائل آموزش تنها با فکر چند نفر حل نمیشود .

مسئله کمبود معلم یکسال قبل مسئولین آموزشی وزارت فرهنك را بر آن داشت که سازمان جدیدی برای‌دبیرستانها بنویسند بموجب این سازمان روسا و نظام دبیرستانها از دریافت حق‌التدریس محروم شدند از مدارس کوچك سمت نظامو دفتر داران و کارمندان اداری حذف شد .

وسپس از وجود این افراد در کلاس ها استفاده شد در سازمان جدید برای روسای دبیرستانها فوق‌العاده وپاداشی در نظر گرفته شد که‌مقدار آن متناسب باتعدادشاگردان میباشد .

سازمان جدید در مراحل اول بنظرفریبنده‌رسیدبخصوص که افراد دفتری بکار های آموزشی گمارده شده ومشکل کمبود معلم تااندازه‌ای حل میشد .

درعمل همان روسای‌دبیرستان ها که بسادگی حاضر به ثبت نام دانش آموزان نبودند امسال برای دریافت فوق‌العاده بیشتر اغلب شاگردان‌مدارس ملی راهم بمدارس خود جلب کردند نتیجه آن شد که حتی در طاقچه‌ها هم جا برای نشستن پیدا نشود .مدارس ملی د راین مسابقه شکست خوردند تعداد شاگردان کلاسها برخلاف اصول‌آموزش وپرورش افزایش یافت .

وهنوز از پرداخت فوق‌العاده وپاداش‌ها هم خبری نیست .

واینها مشکلاتی بود که ما یکسال قبل پیش بینی کرده بودیم .

یخچال برقی لئونارد

نماینده انحصاری فروش شرکت سهامی شبدیز ـ تهران خیابان سعدی

شماره ٤٣٨ ـ تلفن ٣٦٨٠٥ ـ ٣٦٢٧١

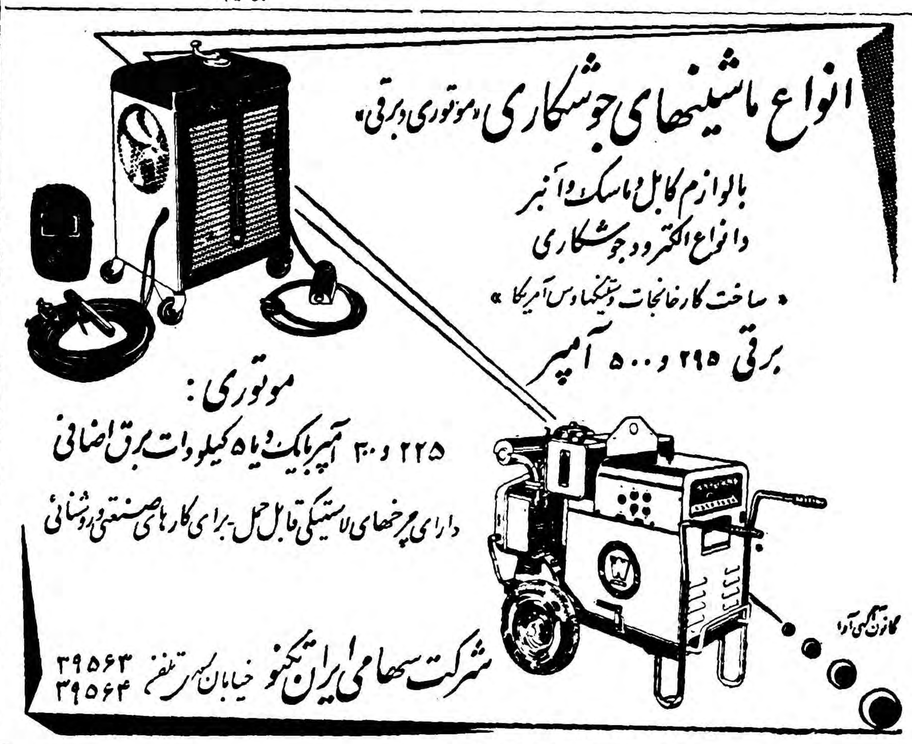

انواع ماشینهای جوشکاری «موتوری وبرقی»

بالوازم کابل و ماسك و آنبر

وانواع الکترود جوشکاری

« ساخت کارخانجات وینکنسوس آمریکا »

برقی ۲۹۵ و ۵۰۰ آمپر

موتوری :

۲۲۵ و ۳۰۰ آمپر بایك و یا ۵ کیلووات برق اضافی

دارای پرخهای لاستیکی قابل حمل ـ برای کارهای صنعتی و روشنائی

گارانتی کتبی آور

شرکت سهامی ایران تکنو خیابان کسری تلفن ۳۹۵۶۳ ۳۹۵۶۴

آگهی مزایده فروش مقدار ۳۵۰ تن گنجاله تخم‌پنبه اکستراکسیون

شرکت سهامی مواد غذائی و شیمیائی ایران مقدار ۳۵۰ تن گنجاله تخم پنبه اکستراکسیون محصول سال جاری کار خانه روغنکشی ورامین راازطریق مزایده کتبی بفروش میرساند .

داوطلبان میتوانند همه روزه در موقع سرویس اداری برای دریافت شرایط مزایده و کسب اطلاع بشرکت واقع در خیابان آمل ـ کوچه دقت مراجعه و پیشنهادات خود را تا آخر وقت اداری روز ۲۹ر۱۰ر۳۸ باداره دفتر شرکت تسلیم دارند و کمیسیون مزایده نیز درساعت ده‌صبح‌روز ۳۰ر۱۰ر۳۸ تشکیل خواهد شد .

مدیر عامل‌شرکت سهامی مواد غذائی‌و شیمیائی ایران مهندس اسمعیل سمیعی

آ ـ ۳٦٥٠٦ ۲ـ۱

ایران پیما

همه روزه باایران پیما به رشت، لاهیجان، لنگرود مسافرت فرمائید

آقایان مالکین وکشاورزان با خرید یکدستگاه

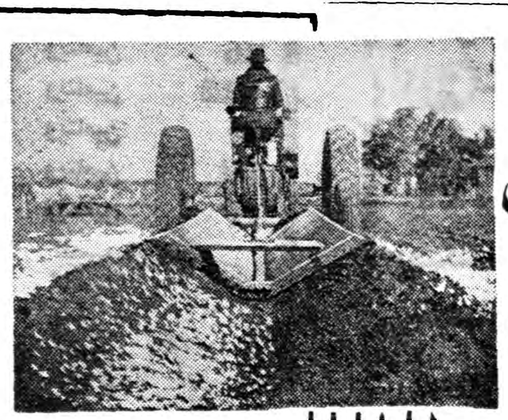

Eversman

نهرکن اورزمن

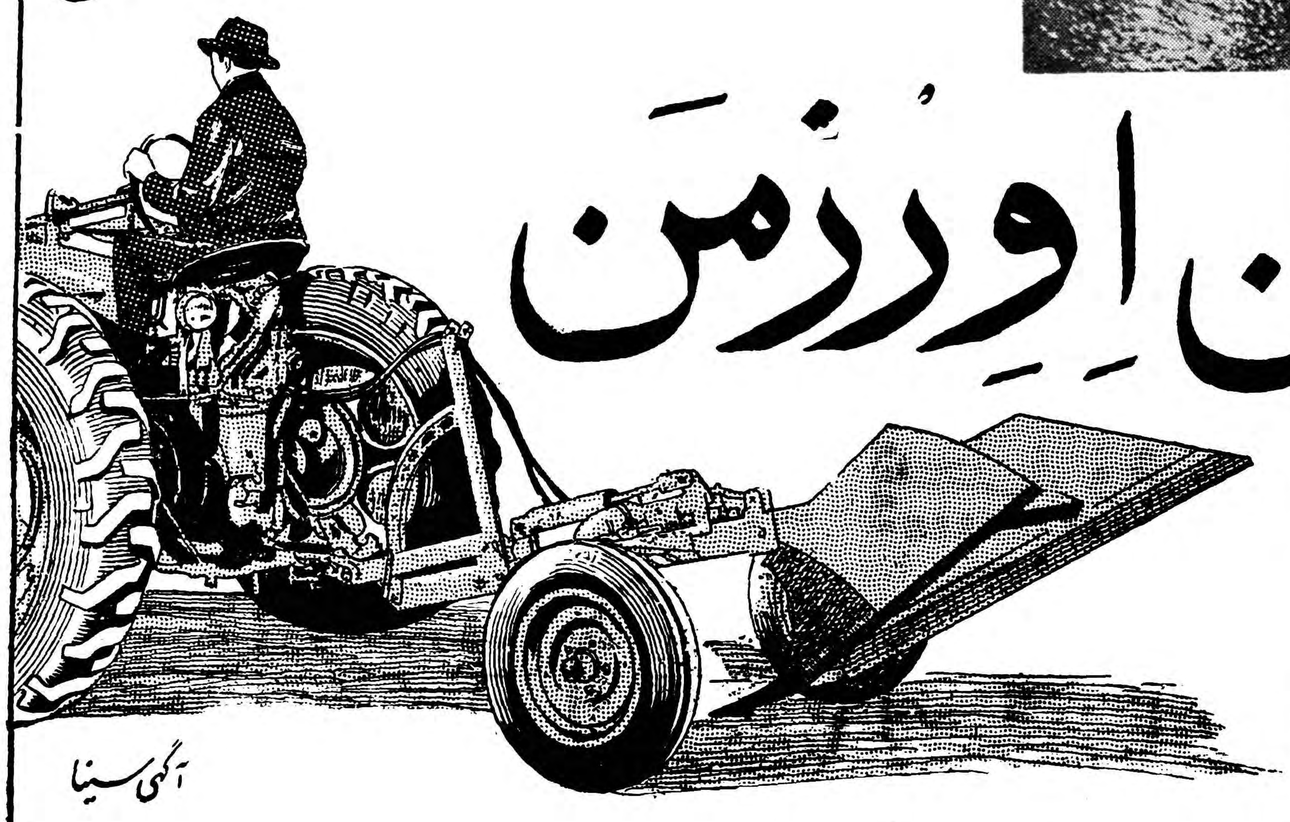

از پارتی جدید ما بسرعت و بآسانی وراراضی خود میتوانند نهرهای لازم بوجود آورند

نماینده انحصاری: ثابت پاسال خیابان سعدی تلفن‌های ۳۴۳۷۵ تا ۳۴۳۷۸

آگهی سینا

اسفالت ۵ تن

وبتونیر از ۱۰۰ تا ۸۰۰ لیتر

ساخت میلارژ موجودتهران

تهران اروپ میدان فردوسی

۱ـ۱۰ آ ـ ۳۵۹٦٦

پرسول

بجای عینکی که با پنسال تضمین فروخته شده و اشعه های ماورای بنفش و ماورای قرمز را دفع نمیاید!

پلاروید ـ عینک پلاریزه مخصوص تلویزیون وارد شد

نماینده انحصاری : شرکت عینک‌سازی تهران ـ خیابان ناصری

آ ـ ۳۷۲۳۲


مجمع عمومی عادی جمعیت مبارزه با بیماری سل و حمایت‌مسلولین درساعت چهار بعد از ظهر روز پنجشنبه ۳۰ دیماه جاری در کاخ بنیاد پهلوی واقع در خیابان پاستور تشکیل میشود .

از آقایان اعضاء محترم جمعیت تمنی میشود که در جلسه مزبور شرکت فرمایند .

دستور جلسه مجمع بشرح زیر است :

۱ـ قرائت گزارش سالیانه

۲ـ رسیدگی و تصویب ترازنامه

۳ـ انتخاب هیئت‌مدیره و اعضاء علی البدل

٤ـ انتخاب هیئت نظارت و هیئت تبلیغات

٥ـ بحث در امور مالی جمعیت وبیمارستان عیسی ابوحسین و اظهار نظر نسبت بخط مشی آتیه .

جمعیت مبارزه با بیماری سل و حمایت مسلولین

آ ـ ۳٦٤۰۸ ۲ـ۱

## متن کامل گزارش

بقیه از صفحه ۱۱

دیده که ۲۶فقره آنهابشرح زیر تاکنون تقدیم مجلسین شده‌است.

۱ـلایحه مسئولیت مدنی

۲ـلایحه راجع باراضی دولتو شهرداریها واوقاف وبانکها و اراضی موات

۳ـلایحه آزادی مشروط زندانیان

٤ـلایحه روابط موجرومستاجر

٥ـلایحه تاسیس شورای دولتی

٦ـلایحه اقدامات تامینی

۷ـلایحه اعزام قضات به کشور های خارج

۸ـلایحه راجع‌بمجازات پاشیدن اسید.

۹ـلایحه مربوط باصول‌تشکیلات دادگستری واستخدام قضات

۱۰ـلایحه استرداد مجرمین

۱۱ـلایحه اطفال بزهکار

۱۲ـلایحه اجازه تجدید بنای‌خانه های کشاورزان ازطرف شیروخورشید سرخ‌ایران

۱۳ـ لایحه راجع باصلاح‌قانون کارشناسان

۱٤ـلایحه اصلاح‌بعضی از مواد قانون جلوگیری از تصرف عدوانی

۱٥ـلایحه مربوط بجلوگیری ازدعاوی موهوم وبی‌اساس

۱٦ـلایحه راجع‌بالحاق یك‌تبصره بماده ٤۳۱ آئین دادرسی کیفری

۱۷ـ لایحه الحاق ماده مکرر به ماده ۲٦۸قانون کیفرعمومی

۱۸ـلایحه راجع بمسرقت‌مسلحانه بانکها.

۱۹ ـ لایحه ارجاع دعاوی مدنی بداوری اجباری

۲۰ـلایحه الغاء ماده ۱٤ متمم سازمان دادگستری واستخدام‌قضات

۲۱ـ لایحه اعطاء اختیار بافسران شهربانی برای وصول جرائم‌خلافی

۲۲ـلایحه راجع بمرورزمان کیفری

۲۳ـلایحه راجع برسیدگی‌غیابی درامور خلافی

۲٤ـ لایحه‌راجع برسیدگی‌غیابی‌در امور جنائی

۲٥ـ لایحه راجع باصلاح ماده۲٦ قانون گذرنامه

۲٦ ـلایحه اجازه اجراء لوایح دادگستری پس‌از تصویب کمیسیون دادگستری مجلسین .

ازلوایح مرقوم پنج‌لایحه‌تاکنون به‌تصویب مجلسین رسیده وبموقع اجرا درآمده است وامیدمیرودبعد از تصویب آخرین لایحه مرقوم مابقی لوایح بامساعدت وکمك اعضاء محترم کمیسیون دادگستری مجلسین نیز به‌تصویب برسد.

بعلاوه در کمیسیونهای تهیه‌قوانین جزائی و مدنی لوایح مفید دیگری که متناسب‌بااحتیاجات کنونی‌کشور میباشد تهیه و تدوین شده است که ما فعلا منتظر تشکیل کمیسیون مشترك دادگستری مجلسین هستیم که آنها را تقدیم مجلسین‌بنمائیم.

**۹ـ سایر اقدامات :**

من نمیخواهم امروز وقت شریف نمایندگان رابا ذکر سایر اقداماتی که ظرف این بیست ماه بعمل‌آمده و از لحاظ اهمیت در درجه دوم‌قرار داردولی برای پیشرفت کار مردم و قضاوت و مامورین اداری وزارت دادگستری نهایت موثر بوده است از قبیل تاسیس بیمارستان دادگستری ـ خرید ماشین جیپ برای دادسراها ـبکار انداختن رستوران ـتهیه چاپخانه برای انتشارات وزارت دادگستری ومجله رسمی ـ خریددستگاههای فتوکپی‌ـ تهیه‌زمین برای‌خانه وکلوپ‌وپلازو منازل سازمانی برای مستخدمین و اقدامات دیگر که برای جلوگیری از دلال بازی و واسطه تراشی در دعاوی مردم بعمل آمده است و نظیر این اقدامات بگیرم ولی هر یك از این اقدامات در راه نیل به هدفی که ما در نظر داریم‌بینهایت موثر بوده است.

**۱۰ـبرنامه آیندهوزارت دادگستری**

با آنچه عرض شد نمایندگان محترم تصدیق میفرمایند وزارت دادگستری در انجام برنامه های اصلاحی خود که بیست ماه پیش بعرض قوه مقننه رسانید توفیق کامل حاصل کرده چرخهای این قوه از قوای ثلاثه مشروطیت بگردش صحیح و سریع درآمده است با سوءجریان و بطوء جریان بنحو موثری مبارزه شده و اکثر پرونده های کهنه و قدیمی تحلیل رفته و اوقات رسیدگی بسیار تقلیل‌یافته است سازمانهای قضائی‌تا حدموثری توسعه یافته و عمده اعتبارات لازم برای رفع احتیاجات تامین شده و لوایح اصلاحی مفیدی تهیه‌و تقدیم مجلسین گردیده است.

ما خوداعتراف میکنیم آنچه‌صورت گرفته ناچیز است و هنوزبرای‌تحقق آمال مردم راه نسبتا طولانی‌ومشکلی در پیش داریم.

برنامه کار وزارت دادگستری در آتیه که‌باید تعقیب شودعبارت است از :

۱ـ بتصویب رسانیدن لوایح تقدیمی در کمیسیون مشترك

۲ـ تکمیل کادر قضائی و اداری وثبت

۳ـ ادامه‌بازرسی ورسیدگی به‌آراء و آمار محاکم و دادسراها .

٤ـ تکمیل ساختمانهای‌دادگستری در شهرستانها و تهیه منازل سازمانی

٥ـ ثبت اجباری املاك در تمام کشور

٦ـ ساختمان زندانهای مدرن و موسسات تامینی

۷ـ تهیه شرائط کامل برای تعالی و ترقی معنوی قضات

این بود گزارش مختصر ازآنچه ما توانسته‌ایم ظرف بیست ماه خدمتگزاری در دستگاه قضائی مملکت انجا م‌دهیم ممکن است بنظر بعضی از مردم این اقدامات ناچیز باشد و قابل ایراد برعکس بنظر عده دیگر نسبتا به مدتی که مادر اختیار داشتیم شایان توجه و قابل تقدیر جواب مابه هر دودسته یکی است و آن اینکه ما وظیفه‌ای را که بما محول شده یعنی رفع مخاصمات و مناقشات بین افراد ناس از روی عدالت و تهیه موجبات و وسایل احقاق حق صحیح وسریع نه فقط بسیار جدی بلکه مقدس و نوعی عبادت تلقی کرده و از هیچ خوع خدمتگزاری و فداکاری در راه رسیدن به هدف کوتاهی‌ننمودیم و بقدر مقدور و تحمل در اینراه نسبتا مشکل کوشش و مجاهدت بعمل آوردیم و باز هم با تمام گرفتاریها و نا ملایمات ومرارتها با کمال افتخار و بردباری به راه خود ادامه میدهیم و تمام قوا و سلامتی و معلومات خود را در این راه صرف میکنیم زیرا همانطور که عرض شد ما این خدمت را عبادت میشماریم .

**یاد عبارت روزولت**

پرزیدان روزولت رئیس جمهور فقید امریکا در نطق‌خود بعد ازخاتمه جنك جهانی و بمناسبت تاسیس سازمان ملل متحد عبارت معروفی دارد که من هیچوقت از خاطر دور نمیکنم.

روزولت‌درآنروز خطاب‌بنمایندگان سایر ملتها گفته‌بود بیائید دنیائی بسازیم آزاد از فقر آزاد ازجهل آزاد از مرض و آزاد از ظلم و ناامنی .

آقایان محترم در این روزهای آشفته که دنیا در آتش ناامنی می سوزد و دولتها یکدیگر را با بمب های اتمی و ئیدرژنی تهدید مینمایند و متاسفانه خیلی از آنها رعایت عدالت و نصفت و حقوق دیگران را نمی کنند بیائید همت کنیم و مردانه با هم ایرانی بسازیم آزاد از فقر و آزاد از جهل آزاداز مرض و آزاد از بیعدالتی .

اینست‌برنامه‌ای که دوست من‌دکتر اقبال و همکارانش در تحت‌توجهات و راهنمائی های شاهنشاه تعقیب می نمایند اکنون کشور ما در قلب‌آسیا مانند جزیره امن و آرام در میان اقیانوسی متلاطم و تاریك قرار گرفته و مردم ایران‌با کار و کوشش بطرف تعالی و ترقی و سعادت گام برمیدارند.

**بگذارید بگویند !**

بگذارید مغرضین و آنها که‌چشم دیدن سعادت ما را ندارند هرچه میخواهند بگویند و هر دشنامی دارند بما بدهند ما آزاد فکرمیکنیم و قدرت تحمل و بردباری ما هم‌بسیار است .

راهی که بصلاح و خیر وملك و ملت و آبادانی و عمران ایران‌عزیز تشخیص میدهیم با کمال قدرت و افتخار طی میکنیم و از سرزنش دشمن و دوست هم باکی نداریم در اینصورت هرچه باشد سرنوشتی که دست روزگار برای‌بشر نگران امروزی تهیه و طراحی میکند لااقل ما این خوشوقتی و تسکین خاطر را داریم که با اعمال و کرداروخدمات خود از جمله صلحائی هستیم که در راه سعادت و آبادانی و عمران مرد هو مملکت کار میکنیم و نه در زمره متعصبین و مغرضینی که دنیارابطرف انهدام‌و زوال‌میکشانند.»

## برای اطلاع عموم

اینجانب جلال مراغه گیلانی از او لاردی بهشت ماه ۱۳۳۸ از معاملات بانکی چك و سفته برکنار بوده و هرگونه اسناد اعم از صفته و چك از ناحیه اینجانب به بانکها یا صرافی یا هر کس دیگر ارائه شود جعل محسوب شده واز درجه اعتبار ساقط است .


هر روز ساعت ۱۰ صبح

با نوشیدن یک فنجان شکومین

تا پایان وقت اداری انرژی ونشاط کافی خواهید داشت

فاکوپا

شکومین را بشناسید

شکومین یا منبع انرژی یك غذای عالی و لذیذ است که محتوی انواع ویتامینهای مورد نیاز بدن میباشد شکومین به کودکان . جوانان و ورزشکاران و پیران نشاط و نیرو می‌بخشد .

شکومین در فاصله میان دو غذا برای رفع گرسنگی یك نوشیدنی ایده آل است زیرا نه‌تنها اشتها را کور نمیکند بلکه شمارا با میل‌بیشتر برای صرف غذا آماده میسازد .

شکومین اگر قبل از خواب صرف شود خواب آسوده را برای شما به ارمغان میآورد و بالاخره شکومین همیشه و برای همه یك غذای نیرو‌ـ بخش وسرچشمه نشاط وسلامت‌است

فورمول شکومین

| | |
|---|---|
| ویتامین | A |
| ویتامین | B1 |
| ویتامین | B6 |
| ویتامین | B12 |
| ویتامین | Bc |
| ویتامین | D3 |
| ویتامین | PP |
| کلسیم‌پنتوتنات | |
| کلسیم | |
| تیمر | |
| گلوکز | |
| کاکائو | |
| شکر | |
| وانیلین | |

دوقاشق مرباخوری شکومین را دریك فنجان آب یاشیرگرم بریزید و بنوشید

محل فروش شکومین کلیه‌داروخانه‌ها و مغازه‌های معتبر

ساعت ۱۰ درزمین — ساعت ۱۰ درخانه — ساعت ۱۰ در آسمان — ساعت ۱۰ در زیردریا — ساعت ۱۰ در اداره — ساعت ۱۰ درکودکستان

ساعت ۱۰ در کافه — ساعت ۱۰ زیرکرسی — ساعت ۱۰ در دریا — ساعت ۱۰ در مسافرت — ساعت ۱۰ در زیردریا — ساعت ۱۰ در مسافرت — ساعت ۱۰ در بودکستان — ساعت ۱۰ زیرکرسی — ساعت ۱۰ درمسافرت — ساعت ۱۰ زیرکرسی

# امروز وزیر خارجه بحضور شاهنشاه رسید

بقیه از صفحه اول

**دوکشتی روسی دیگر**

خبرنگارما از آبادان تلفنی گزارش میدهد . **ظهر** روز گذشته یك کشتی **شوروی بنام‌الکساندر** سور حامل اسلحه و مهمات وارد آبهای شط‌العرب شد تادریکی از بندر گاههای عراق‌لنگربیاندازدهمچنین درساعت ده شب گذشته نیز کشتی دیگری بنام «رفتن‌سو» حامل‌اسلحه ومهمات وارد آبهای اروندرود گردید .

هنگامیکه هریك ازاین دوکشتی حامل‌اسلحه ومهمات شوروی نیز هنگامیکه در آبهای اروندرود مقابل ناوهای جنگی ایران رسیدند پرچم‌شوروی که‌دربالای آنها در اهتزاز بودبه علامت احترام نیمه افراشته‌کردند وصوت کشتی را بصدا درآوردند. ناوهای نیروی دریائی ایران نیز متقابلا باآنها احترام گذاشتند و پاسخ گفتند هنگامیکه کشتی «رفتن سو »درساعت ده به‌آبهای اروندرود وارد شد ناوهای نیروی دریائی ایران بانور افکنهای قوی سطح آب و تمام اطراف را کاملا روشن کردند وبامراقبت کامل مواظب مرزایران و عراق بودند.

خبرنگارماافزوده کرد که‌گفته میشود بادوکشتی مزبور چند نفر کارشناس روسی بودند و این کارشناسان هنگام عبور کشتی از آبهای اروندرود وضع اروندرود را بررسی کردند .

آخرین خبر حاکی است که کشتی «الکساندر سور »درساعت ۷ بعداز ظهر و کشتی «رفتن‌سو» دوساعت ونیم بعداز نیمه شب که حکومت نظامی دربصره اعلام‌شده بود وارد لنگرگاه بصره شدند و مشغول تخلیه مهمات و اسلحه محمولات خود گردیدند . برای تخلیه محمولات این دوکشتی از وجود شرطه‌ها وسربازان مرزی استفاده شده‌است .

**تشنجات سیاسی درعراق**

خبرنگارما از آبادان گزارش میدهد بازرگانانی که‌اخیرااز کویت وعراق وارد آبادان شده‌اند اخبار جالبی‌درباره وضع‌عراق در اختیار علاقمندان میگذارند . یك‌بازرگان کویتی که‌دیروز واردآبادان گردیده به‌خبرنگارما گفت :تشنجات‌سیاسی شدیدی سراسر عراق را فراگرفته است عناصر کمونیست که توجه عبدالکریم قاسم را بخود جلب کرده‌اند میدان رابرای فعالیت‌خود آماده دیده وهرروز میتینگ و دمونستراسیون در خیابانها براه میاندازند .

یکی دیگراز بازرگانان کویتی که خودمدتی درعراق بوده‌چندروز پیش بآبادان‌وارد شده‌بودبه‌خبرنگار ما گفت :مخالفین عبدالکریم‌قاسم بیش‌از طرفداران او هستند .طرفداران قاسم تاکنون چندین باربا رهبران مخالفین‌وارد مذاکره‌شدند ولی از اقدامات خود هیچ‌نتیجه‌ای نگرفتند . دسته‌های متظم مخالفین درشهرهای‌عراق بانواع‌خرابکاری علیه رژیم قاسم مشغول‌هستند . کمونیستها بوسائل مختلف ازمردم رشوه گرفته‌و عکسهای قاسم را چاپ کرده‌بزوربه‌دکان‌دارها میفروشند کمونیست‌هادرنجف‌حله ـ کوفه ـ کاظمین ـ ساوه و کربلا شدیدا مورد نفرت مردم و روحانیون هستند

**تظاهرات علیه کمونیستها**

چند روز قبل از طرف علماء و روحانیون و طلاب نجف بر علیه عبدالکریم قاسم و کمونیستها تظاهراتی در شهر صورت گرفت . در آبادان گفته میشود عده زیادی از علما و روحانیون و بیش از دو هزار تن طلاب ایرانی ـ هندی ـ مصری ـ عراقی در حالیکه عده‌ای از آنها عمامه های خودرا بخون آغشته بودند در خیابان و بازاریکه روبروی صحن مطهر حضرت علی علیه‌السلام است دمونستراسیون عظیمی تشکیل داده و پیاده بکوفه رفتند و هنگام مراجعت سیل جمعیت به آنها اضافه شد دراین وقت عده‌ای کمونیست که میخواستند در دمونستراسیون اخلال کنند از طرف مردم بشدت کتیبه شدند .

عبدالکریم‌قاسم که‌از این تظاهرات ضد کمونیستی بیش از حد ناراحت شده بود تلفنی با آیت‌الله حاج‌سید محسن حکیم و آیت‌الله خوئی و آیت‌الله گلپایگانی تماس گرفت و از آنها استمداد نمود . یکی از خواسته‌های مردم تعویض عده‌ای‌از مامورین کمونیست دولتی بود که قاسم دستور تعویض آنانرا صادر کرد و اشخاص مورد نظر شبانه اثاثیه شان را بار کامیون کرده و از طریق حله‌به بغداد رفتند و بجای آنان چند نفر که ظاهرا شیعه و متدین هستند زمام امور رادر کربلا و نجف و کوفه‌بدست گرفتند. گفته میشود مقامات روحانی برای اینکه موزه ها و مخزنها و انبار های مملو از طلا و قالیهای نفیس و غیره مورد دستبرد کمونیستها قرار نگیرد : چند روز قبل از عبدالکریم قاسم تقاضای عده‌ای سرباز و شرطه نموده بودند که این عده‌هم اکنون در آنجا بپاس دادن مشغول هستند .

**حمله یك موتور لنج عراقی**

تهران ـ ۹ ژانویه ـ رویتر ـ دیروز گروهی از عراقیهای ضد کمونیست با نارنجك های دستی بطرف یك موتور لنج که کنار مرز عراق نزدیك عماره‌مشغول‌مین گذاری بود حمله کردند و چندافسر روسی همراه باافسران و افراد عراقی کشته شدند .

طبق گزارش های رسیده‌ازآبادان، ضد کمونیستهای عراقی در میان نخلستان مخفی شده بودند وانتظار استقرار این مین ها راداشتند .

گفته میشود چند تن از افراد محلی دستگیر شده و به بصره اعزام گردیده‌اند . عماره با شط‌العرب در نزدیکی مراکز تلفنی آبادان مجاورت دارد

**انگلستان واختلافات ایران وعراق**

لندن ژانویه ۹ـ رویتر ـ ناظران سیاسی معتقدند که باید درانتظار یك سلسله منازعات بین ایران و و عراق بود وروز بروز این آتش بیشتر دامن زده میشود .

اکنون طرفین بااحتیاطهای خاصی بجنك مطبوعاتی پرداخته‌اند . مقامات انگلیسی نیز دراین میان شاهدادعاهای پیچیده ومورداختلاف طرفین می‌باشند .

ناظرین معتقدند که باید برای تخفیف این کشاکش بین دوکشور منتظر مبادله یادداشتهائی بود . برطبق گزارش ها ، طرفین در ماه گذشته به‌تدارك سپاههای‌خود پرداختند .

ضمنا در صورت لزوم ،دولتایران از متحدین خود استمداد خواهد کرد انگلستان یکی از متحدین ایران درپیمان سنتو می‌باشد و درهمین حال ایالات متحده‌آمریکا یك قرارداد دفاعی دوجانبه‌باایران دارد .

باید دانست که‌انگلستان میکوشد تاروابط دوستانه باجمهوری عراق برقرار سازد .

## بازار سراب

بقیه ازصفحه اول

هرلحظه توسعه می‌یابد .

بلافاصله بدستور آقای مهام استاندار آذربایجان شرقی‌عده‌ای از سربازان اردبیل برای کمك‌به خاموش کردن آتش‌به‌سراب‌اعزام شدند واز تبریز نیز وسائل لازم ارسال گردید تااین حریق مدهش را خاموش کنند .

خبرنگار ما اضافه میکند که‌آتش سوزی ازیك مغازه لباسشوئی در ساعت سه‌ونیم بعدازظهر شروع‌شد ودراین مغازه چندین حلب‌بنزین برای شستشوی لباسها بود که آتش دستگاه لباسشوئی به حلب های بنزین سرایت کردو مغازه را غرق‌درآتش ساخت . شعله‌های سرکش آتش‌ازمغازه لباسشوئی‌بهر طرف زبانه کشیدومغازه‌های اطراف وسقف بازار که‌اغلب درساختمان آنها چوب وحصیر بکاررفته بود فرا گرفت مردم‌برای‌خاموش‌کردن آتش آنچه ازدستشان بر می‌آمد انجام‌دادندوحتی‌تصمیم گرفتندقسمتی‌از بازار را خراب کنند تا از توسعهٔ حریق جلوگیری نمایندولی حرارت آتش بحدی بود که هیچکس حتی جرات نزدیك شدن به محل حریق را نداشت. جهنم سوزانی در بازار سراب بوجود آمده بود و در این جهنم سوزان ثروت شهر سراب بکام آتش کشیده میشد. هنگامیکه مردم سراب از فعالیت خود نتیجه نگرفتند ونتوانستند آتش راخاموش کنند جریان را به استانداری آذربایجان شرقی اطلاع دادند واز آنجا با ارسال وسائل و دستور اعزام سربازان تیپ اردبیل بسراب برای خاموش کردن آتش اقدام گردید ولی تا هنگامیکه سربازان برای خاموش کردن آتش سر رسیدند و شروع‌باطفای حریق کردند آتش سرتاسر باز را فرا گرفته بود. سر انجام در ساعت ۸ بعداز ظهر پس از چهار ساعت‌و نیم‌آتش سوزی هنگامیکه دیگر مغازه‌ای‌سالم در بازار هاشمی سراب باقی‌نمانده بود شعله های سرکش آتش‌فرو نشست ولی این آتش سوزی کاملا خاموش نشد و هنوز هم از بیشتر مغازه های بازار هاشمی سراب دود متصاعد است صبح امروز آقای‌مهام و تیمسار سرتیپ دیلمی فرمانده زاندارمری ناحیه آذربایجان بسراب رفتند تا با مشاهده وضع منطقه حریق از نزدیك برای اطفاء کامل آن و احتیاطات لازم و همچنین کمك های مقدماتی بحریق زدگان دستور های لازم را صادر نمایند.

## نمایشی که امشب

بقیه ازصفحه اول

وامید است که‌فعالیت هایشان از این پس باتشویق دوستداران‌تئاتر دراپران توسعه ودامنه یابد.

دراینوقت نمایشنامه کمدی«قریحه آدل» درچهارپرده آغاز شد. آدل مستخدمه خانواده‌ای است که‌از قریحه حیرت‌انگیزی‌برخوردارا‌است هرپیش‌آمدی راقبل‌از آنکه روی دهد میبیند وهرکسی رادر هرجا که‌باشد خواهد دید. نقش آدل‌را مادام میشوهمسررئیس خبرگزاری فرانسه بامهارت قابل تحسینی ایفاء مینماید.

اعضاء خانواده‌ای که آدل بدان قدم گذارده عبارتنداز مادر، پدر، یك دختر ویك پسر.

آدل ازلحظه‌ای که به‌خدمت این خانواده درمی‌آید باقریحه آگاهی قبلی خودازحوادث طوفانی در بین اعضاء فامیل پدید می‌آوردحقایق زندگی هریك از اعضاء خانواده باهمه تلخی آن‌بطور عریان‌نمایان میشود ودرخلال صحنه‌های سرگرم کننده‌این نمایشنامه تماشاچی در میابد که‌آگاهی داشتن از تمامی حوادث آینده وهمه حقایق‌زندگی اطرافیان ماچطور ممکن است‌نظم واعتدال زندگی رامختل سازد.

مادام سوزت بوشارن نیز نقش ادمه (مادر) راباتسلط ومهارت محسوسی بازی میکنددیگر بازی‌کنان این کمدی عبارتندازمادام ژنرال کایوشینسکی دررل‌سولانژ (دختر خانواده) آقای گی‌فولبرت در رنقش گاستون (پدر خانواده) و آقای فرنان برژون دررل آنتوان (پسر خانواده) بازیکنان این نمایشنامه وهمچنین کارگردان آن آقای نوله امشب در پایان‌نمایش به‌حضور والاحضرت ملکه فرح معرفی خواهند گردید.

**درجلسه امروز مجلس شورایملی**

# اساسنامه شرکت ملی نفت مطرح شد

**بعنوان پیش ازدستور دراطراف لزوم توجه بزیبائی شهرتهران وروز ارتش‌صحبت‌شد**

ساعت ده وربع بامداد امروزجلسه علنی مجلس شورای ملی بریاست آقای سردار فاخر حکمت تشکیل شد .

**آگهی‌های دیواری ....**

بعداز انجام امور داخلی آقای نورالدین امامی بعنوان پیش از دستور گفت : بنائی در چهارراه یوسف‌آباد برای اداره پلیس ساخته‌اند که قشنگ هم هست اما دیوارهای آنرا بانصب و نوشتن آگهی‌های‌مختلف خراب کرده‌اند، این امر درهمه جای تهران‌بچشم میخورد درروی دیوارهای مردم روغن نباتی های مختلف وآگهی های گوناگون دیگر بچشم میخورد .

شهردار محترم تهران که جوان فعال و جدی‌است اخیرایك آگهی درروزنامه ها کرد که ابتکاری‌بود وازمردم و ادارات خواسته بود که دور زمین‌های مخروبه خودرادیوار بکشند و باین ترتیب به‌تزئینات شهر کمك کنند اما من‌میخواهم بپرسم ماباینرا که داریم درست نگه‌داشته‌ایم ؟ .آخر ملاحظه کنید درودیوارهای مردم را برای‌تبلیغات بچه‌روزی انداخته‌اند ؟

ناطق آنگاه به‌شهردار سابق‌تهران اشاره کرد و گفت :خدا مهام را سلامت نگه‌دارد که اقلا بزیبائی شهر پرداخت و چهارتاخیابان را اسفالت کرد .

ملاحظه بفرمائید برای سیم‌کشی برق ولوله‌کشی آب خیابانها را بچه‌روز می‌اندازند .هرروز میکنند و خراب میکنند و باز روزدیگر ازسرشروع میکنند .

باید یك برنامه کلی باشد و نیز کسیکم درراس کاری قرار گرفت آن برنامه را دنبال کند تانتیجه‌ای حاصل شود .(صحیح است ).

**ارتش ایران**

بعد آقای دکتر شفیع امین پیرامون روز ارتش ومساعی شاهنشاه فقید برای ایجاد ارتش نوین‌ایران صحبت کرد و گفت :ارتش‌فداکار ماکه بدست توانای شاهنشاه فقید ایجاد شد، بافداکردن جان بسیاری ازافراد رشید خود حدود وثغور کشور را حفظ کرد .

یاوه گوئیهای اجنبیها ازهرطرفی که باشد نمی‌تواند در فکر وروح ایرانی میهن‌پرست وشاهدوست تاثیری داشته باشد . ایرانی باثبات وامنیتی که تحت سرپرستی شاهنشاه دارد براه خود برای‌ایجاد یك‌ایران نمونه ادامه خواهدداد.

ناطق سپس‌در اطراف ترقیاتی که درسالهای اخیر نصیب کشور ماشده‌است بخصوص دررشته‌های بهداشتی و فرهنگی صحبت‌کرد.

آقای مهندس اردبیلی نامه‌ای‌از اطاق‌بازرگانی‌تبریز راجع‌باجراکردن تصمیمات کنفرانس عالی بازرگانی تقدیم مقام ریاست کرد و آقای مهندس مهدی شیبانی سئوالی راجع به اسفالت راه قم و کاشان تقدیم داشت.

**اساسنامه شرکت ملی نفت**

دراینوقت مجلس وارد دستور شد و مواد لایحه مربوط به اساسنامه شرکت ملی نفت ایران که‌کلیات آن در جلسه پیش تصویب شده بود قرائت گردید و تا ماده ٦ بدون نظر تصویب گردید در ماده ۷ آقای عمیدی نوری گفت :از جمله مواد موثر این اساسنامه همین‌ماده ۷ است که روابط شرکت را ازنظر واردات و صادرات روشن میکند.

در اینجا یك اشکال دیده میشود و آن اینست که گفته شده‌شرکت از پرداخت عوارض گمرکی معاف خواهد بود.بنده معتقدم شرکت‌ملی نفت‌ایران که سرمایه‌اش صد در صد مال دولت و ملت است عوارض گمرکی خود را بپردازد و درهنگام پرداخت سود خود بدولت این مبلغ رامحسوب بدارد و قدر مسلم اگر این روش اتخاذ شود علاوه‌براینکه سوء تفاهمی ایجاد نخواهد شدهیچ فرقی هم برای شرکت ملی نفت نخواهد داشت.

آقای فلیکس آقایان معتقد بود که چون ما با شرکت های دیگر نفتی‌که قرارداد بسته‌ایم یك چنین امتیازی برای وارد کردن‌احتیاجات فنی آنها از خارج قائل شده‌ایم لازم است که برای شرکت ملی نفت هم همین امتیاز را قائل شویم.

آقای مشایخی مخبر کمیسیون گفت ما با کنسرسیوم در موردنفت قرار دادهائی داریم که محترم‌شمرده میشود طبق این قرارداد ورودماشین آلات و سایر وسایل مربوط بنفت در حوزه قرارداد صنعت نفت باید از حقوق و عوارض گمرکی معاف باشد و این قرارداد مربوط به‌قانونی است که مجلس‌شورای ملی تصویب کرده است ، در اساسنامه شرکت ملی نفت هم همین ترتیب عمل شده است .

آقای دکتر مشیر فاطمی اظهار داشت : بنده شنیدم که در لوازم بیمارستان شرکت نفت که از خارج وارد میشود جوراب و شلوا روکفش وکره هم وجود دارد در حالیکه‌اینها در ایران هم پیدا میشود بنده‌پیشنهاد میکنم قید شود فقط لوازم طبی‌برای بیمارستان ازپرداخت‌عوارض‌گمرکی معاف باشد .

آقای بزرك ابراهیمی گفت:خیابان اسلامبول ما پر است از کنیاك و سیگار ومشروبات شرکت نفت‌که چون عوارض گمرکی ندارد آنها را وارد میکنند و بعد بطور قاچاق در تهران و شهرستانها بفروش می رسد.آقا، اینهاچرا بایداز عوارض گمرکی معاف باشد ؟ ما نباید تمام اختیارات خود را بدهیم بدست چهار نفر که هیئت مدیره نام دارد ،بخدا انتظام هم که مرد خوبی است و من با و احترام میگذارم محکوم به اجرای اوامر آنهاست.

لباسهای ماشین نویس های‌شرکت نفت هم از عوارض و حقوق گمرکی باید معاف باشد ؟ باید معلوم بشود که شرکت نفت چه چیزهائی لازم دارد که از حقوق گمرکی معاف باشد وگرنه بترتیب فعلی عمل کردن صحیح نیست .

آقای طباطبائی قمی گفت:درگذشته قانونی تصویب شد که امروزباعث ایجاد بازار سیاه قاچاق شده وقتی شرکت نفت بیاز از خارج وارد می کند بنده هم با آقای ابراهیمی که از روی احساسات پاك این صحبت ها را کردند همصدا شده وتقاضا میکنم این ماده حذف شود.

سپس آقای مشایخی اظهار داشت: روزی که ما قانون نفت را تصویب کردیم بهترین قانون ها بود هرچیز بستگی دارد به شرایط روز در صنعت نفت اصل کلی رقابت است . اگر چنانچه معافیتی برای شرکت نفت قائل شوید نفت‌بقیمت مناسب ببازار عرضه خواهدشد.

آقای‌صادق بوشهری‌ضمن‌تذکراتی نظریات ناطقین گذشته را درمورد اینکه نباید شرکت از عوارض معاف باشد تائید نمود . آقای‌دولت آبادی بعنوان موافق با ماده هفتم اظها رداشت :

احساسات پاك آقایان قابل‌تقدیس است ولی باید توجه داشت اگر خلاف قرارداد و قانون نفت اجناسی وارد شده که باید عوارض گمرکی بابت آن میداده‌اند و نداده‌اند این یك تخلف است.

( طباطبائی قمی ـ راه این تخلف را ما باز کرده‌ایم )وبایدجلوی‌تخلف را گرفت . باید توجه داشت اگر عوارض که گرفته میشود پولی‌است که از این جیب دولت به آن جیب میرود ولی اگر قرار باشد شرکت ملی نفت عوارض بدهد نخواهد توانست با شرکتهای بزرك نفتی دنیا رقابت کند .

آقای ارباب پیشنهاد کفایت مذاکرات در ماده ۷ دادواین‌پیشنهاد بعد از مذاکراتی تصویب گردید و سپس پیشنهادات رسیده در این ماده قرائت گردید .

آقای دکتر مشیر فاطمی پیشنهاد کرد که شرکت نفت از وارد کردن اجناسی که نظیر آن در ایران تهیه میشود خود داری کند .

این پیشنهاد نیز تصویب‌گردید.

بعد آقای عمیدی نوری پیشنهاد دیگری در این ماده داد که پس از مذاکراتی که در باره آن صورت گرفت آقای ضرغام وزیر دارائی گفت : در مورد این ماده من دروضع بدی قرار گرفته‌ام . من خودم با آن مخالف هستم . اما باید نظر شرکت نفت در مورد آن معلوم شود باین جهت من تمنا دارم آقای رئیس مجلس دستور فرمایند ماده بعدی قرائت شو و تا در باره این ماده در هیئت دولت مذاکره‌واتخاذتصمیم شود .

**ختم جلسه**

ده دقیقه بعد از ظهر آقای رئیس جلسه را ختم کرد و مقرر گردید مواد بعدی و ماده هفت در جلسه آینده (روز پنجشنبه) مطرح‌مذاکره قرار گیرد .

## تاثیرزبان فارسی درعربی

آقای دکتر مهدی محقق عضو انجمن ایرانی فلسفه وعلوم انسانی ساعت چهارونیم بعدازظهر دوشنبه (فردا) درتالار موزه ایران‌باستان درباره تاثیر زبان فارسی‌درعربی سخنرانی مینماید.

## سئوال ازدولت

**سئوال زیر درجلسه امروز تقدیم گردید**

**مقام معظم ریاست مجلس شورای ملی**

خواهشمند است مقرر فرمایند آقای وزیر راه برای توضیح درباره سئوال زیر در مجلس شورای ملی حضور یابند :

در چهار سال قبل زیرسازی راه قم و کاشان شروع شده‌است و قرار بود سال قبل این راه اسفالت شود .

با توجه باهمیت اقتصادی این راه علت تاخیر در اسفالت را توضیح و اعلام فرمایند درچه تاریخ باسفالت آن اقدام خواهد شد .

**مهندس مهدی‌شیبانی**

---

**خانواده های لاهیجی ـ افشار اشجع‌الملك ـدادنیا ـ زرین فکر ـشیشه ـصانعی ـشنکائی ـ راسخ افشار ـ ذوالقدر**

با نهایت تاسف و تاثر فوت **بانو زهرا دادنیا** راباطلاع عموم خویشان و آشنایان میرساند مجلس ترحیم آن‌مرحومه روز دو شنبه ۲۰ دی ماه از ساعت ۳ تا ۵ بعداز ظهر در مسجد مرحوم حاج آقا رضا شیشه واقع در خیابان رازی (چهار راه حاج شیخ هادی) و مجلس زنانه در همان روز و ساعت در منزل شخصی آن مرحومه در خیابان سلسبیل کوچه گلکار کاشی ۲۴ بر پا میباشد . آ ـ۳۷۳۴۲

بعموم‌بازماندگان‌آنمرحومه‌مصیبت‌وارده‌راتسلیت میدهیم

**هوالباقی**

بمناسبت رحلت مرحوم خلد مقام **آقای سید موسی‌شریعتی** طاب ثراه اخوی حضرت سیدالمحدثین آقای حاج صدر عراقی واعظ شهیر دامت افاضاته صبح روز دوشنبه ۱۲ رجب ۲۰ر۱۰ر۳۸ از ساعت ۹ تا ساعت ۱۱ مجلس ختمی در خیابان ری مسجد آب منگل منعقد است انشاءاله عموم آقایان علماء اعلام و خطباء عظام و طبقات مؤمنین برای تسلیت خاطر بازماندگان مخصوصا آقای صدر . عراقی شرکت خواهند فرمود .

**الاحقر محمدالموسوی البهبهانی ـالاحقربهاءالدین‌النوری**

بخانواده محترم آنمرحوم بویژه آقای صدر عراقی مصیبت وارده را تسلیت میدهیم .

با نهایت تاثر فوت خواهر خود **بانو صدیقه نیك‌آئین** را باطلاع‌میرساند مخارج ختم‌مردانه طبق وصیت آنمرحومه بمصارف خیریه تخصیص داده شده و مجلس ختم زنانه روز دو شنبه بیستم دیماه از ۳ بعد از ظهر در کوی آبشار خانه اول دست چپ منعقد است ضمنا باستحضار میرساند برای شرکت محترمین و محترماتی که مایل‌باشند در مراسم هفته آنمرحومه که شب جمعه آینده در قم‌برگزار خواهد شد حاضر شوند وسیله نقلیه از همان منزل آماده حرکت است .

**احمد رضائی شیرازی ـ حاج اسمعیل رضائی‌شیرازی ـ محمد رضا نیك آئین ـ سرهنك عباس نیك آئین**

بخانواده محترم نیك آئین و عموم بازماندگان آن مرحومه مصیبت وارده را تسلیت میدهیم .

با نهایت تاسف در گذشت روانشاد **خورشید شهریاری** را باطلاع اقوام و آشنایان میرساند پرسه آنمرحومه عصر دو شنبه ۲۰ دیماه از ساعت ۳ تا ۵ بعد از ظهر در آدریان بر گذار است .

**بی بی‌ایرانپور ـ خدا رحم شهریاری ـ اسفندیار شهریاری ـ زمرد شهریاری ـ دینیار رستگاری ـافلاطون جوانمردیان** آ ـ۲۹۷۲۵

بعموم‌بازماندگان‌آنمرحومه‌مصیبت‌وارده‌راتسلیت میدهیم

با نهایت تاسف درگذشت شادروان **علی اکبرانصاری نوری** را باطلاع خویشان و دوستان میرساند مجلس ختم مردانه روز دو شنبه ۲۰ دیماه از ساعت ۳ الی ۵ بعد از ظهر در مسجد میثم خیابان شاه چهار راه باستان وختم زنانه در منزل اینجانب روبروی چهار صد دستگاه خیابان پرواز کوی انصاری میباشد .

**محمد علی انصاری ـاسماعیل انصاری ـ منوچهرکاظمی** بعموم بازماندگان آنمرحوم تسلیت میدهیم ف.

چون روز دو شنبه بیستم دیماه مصادف با شب‌هفت در گذشت مرحوم **علی خورسند** میباشد مجلس یاد بود آنمرحوم از ساعت ۳ تا ۵ بعد از ظهر در امامزاده عبداله منعقد میباشد **دکتر مجید خورسند**

---

**خانواده های طباطبائی ـ صالحی ـ دکتر درجزی ـ نصری ـفرجادی**

با کمال تاسف در گذشت مرحومه **بانو زهرای صالحی** همسر آقا سید حسین طباطبائی و والده آقا سید محسن طباطبائی را باطلاع عموم خویشان و دوستان میرساند مجلس ترحیم روز دوشنبه ۲۰ دیماه از ساعت ۲ الی ۵ بعد از ظهر در مسجد ولی عصر حشمت‌الدوله و مجلس ترحیم زنانه در همان ساعت منزل آن مرحومه چهار راه باستان حشمت‌الدوله کوچه انوری کاشی ١٤ بر قرار می باشد

**سید حسین طباطبائی ـ سید محسن طباطبائی ـ حسین صالحی ـسرهنك دکتر امیر درجزی ـ کاظم نصری ـ احمد فرجادی** آ ـ۲۹۷٦۱

بعموم‌بازماندگان‌آنمرحومه‌مصیبت‌وارده‌را تسلیت میدهیم

---

مراسم هفته مرحوم **سید محمد صفوی** روز دو شنبه از ۳و نیم بعد از ظهر در ابن بابویه بر گذار است

آ ـ۲۹٦۹۹ **دکتر سید علی اکبر صفوی**

---

## آگهی‌های تسلیت

**جناب آقای محمد علی منصف**

کلیه کارمندان و خدمتگزاران بانك رهنی ایران شعبه شرق مصیبت وارده را بجنابعالی و خاندان محترم‌تسلیت عرض نموده و خود را در این غم سهیم و شریك میدانند

آ ـ۲۹۷۱۹ **احمد آزموده**

با قلبی پر از تاثر مصیبت جانکاه را بسرور عزیزم سر کار سرهنك افجه‌ای و خانواده های افجه ، شبری ، اردهالی ، تاثر تسلیت عرض میکنم .

آ ـ۳۷۳٤۰ **مسجد سلیمان ـمحمود خلیقی**

باکمال تاسف فوت نابهنگام مرحومه بانوملکه‌سروری را بجناب آقای محمد سروری رئیس محترم دیوان عالی کشور تسلیت عرض میکنم وبقای عمر آنجناب‌وبازماندگان رااز درگاه خداوند متعال خواستارم .

**ملایر ـ ازطرف خانواده علی‌سلیمانی ـ مرادحسین‌سلیمانی**

**جناب آقای منصف**

کارمندان بانك رهنی ایران شعبه غرب مصیبت‌وارده رابه‌آنجناب تسلیت عرض‌نموده وازخداوند متعال صبر و شکیبائی مسئلت مینمایند .

**از طرف کارمندان شعبه غرب ـ اسماعیل هورسان**

دانش آموزان کلاس پنجم ادبی دارالفنون مصیبت وارده را بدوست خود منوچهر محمدی شجاع تسلیت عرض می نمایند . آ ـ۲۹٦۹۳

**جناب آقای اسداله علم و جناب آقای محمد علی منصف**

با اندوه فراوان در گذشت بانوی نیکوکار مرحومه **ساوه علم** را حضور جنابان عالی و کلیه بازماندگان ازصمیم قلب تسلیت عرض مینماید **حسن‌لطفی**

مصیبت وارده را بهمقطار ارجمند سرکار ناصر فرجی تسلیت عرض مینمائیم

آ ـ۲۹۷۳۱ **دانش آموزان دبیرستان نظام کلاس ٦یك**

فوت جانگداز مرحوم کاویانپور را بسرکار سرهنك محمد کاظم خشایار و سرکار سرهنك محمد حسن‌خشایار تسلیت عرض‌نموده بقاء بازماندگان را از خداوند مسئلت داریم . **سروان‌آهنچی ـسروان ایزد خواه**

**جناب آقای مسیح ملك پور ریاست محترم اداره انتظامات شهرداری تهران**

با نهایت تاسف مصیبت وارده را تسلیت عرض‌نموده بقای بازماندگان آنمرحومه را مسئلت داریم .

**غلامرضا بابائی ـ عباس بابائی ـ کارمند شهرداری‌تهران**

**دوست گرام جناب آقای علی اخوان**

با قلبی مملو از تاثر فوت پدر جنابعالی را تسلیت عرض نموده بقای عمر بازماندگان آنمرحوم را از خداوند خواستارم . **رضا ـ ربیعی**

با کمال تاسف در گذشت مرحومه سارا علم را به جناب آقای منصف و دیگر بازماندگان تسلیت عرض‌میکنم

آ ـ۲۹۷۷۳ **ابوالحسن آیتی**

کارمندان شرکت سهامی صنفی پخش سیگار تهران در گذشت شادروان علی اکبر اخوان حاج ملاحاجی را بکلیه بازماندگان آنمرحوم مخصوصا به آقای حاج محمد جواد نکوکار تسلیت عرض می نمایند .

با نهایت تاسف در گذشت شادروان علی اکبر اخوان حاج ملا حاجی را بکلیه بازماندگان آنمرحوم مخصوصا به آقای حاج محمد جواد نکو کار تسلیت عرض می نماید .

آ ـ۳۷۳٤٦ **ری پور ـ عبداله سامی**

افسران و درجه داران افراد گردان پلیس امدادی مصیبت وارده بسرکار ستوان زالتاش همکار عزیز را صمیمانه تسلیت عرض مینمایند .

**فرمانده گردان پلیس امدادی ـسرگرد فتح‌الهی**

**جناب آقای عبداله جعفری**

با نهایت تاسف مصیبت وارده را بجنابعالی و خاندان محترم تسلیت عرض مینمایم . **اردشیر فخرائی**

با نهایت تالم مصیبت وارده بخاندان محترم ایزد یار بویژه سرکار سروان ایزد یار تسلیت عرض مینمائیم .

**ستوان ۱ حمزه‌ای ـستوان یك کنودی ـ ستوان ۱ امیر اردلان ـستوان ۲ رایگا ـستوان ۲ والی ـ ستوان ۲ شکیب ـ ستوان ۲ زارع ـ دانشجو عبدالرزاق**

**جناب آقای شعبان جعفری**

سازمان وزنه برداری و پرورش اندام باشگاه جعفری با نهایت تاثر و تالم مصیبت وارده‌را بجنابعالی و فامیل محترمتان تسلیت میگوید . آ ـ۲۹۷۵۳

باکمال تاسف مصیبت وارده را بخانواده‌جلیل‌بنی‌اعتماد مخصوصا برادران‌گرامی وفرزندان عزیز آن‌مرحوم تسلیت عرض مینماید. آ ـ۲۹۸۰۳ **محمود منهاجی**

# متن آئین‌نامه جدید مالیات مستغلات

## که دیروز برای اجرا بوزارت دارائی ابلاغ شد

## مالك هرملك مسئول پرداخت کلیه مالیات معوقه است

### مالکین مستغلات مکلفند هرگونه معامله راکتبا باداره دارائی محل اطلاع دهند

چون در پرداخت مالیات مستغلاتی که بفروش میرسید اغلب اختلافاتی بین خریدار ملك و فروشنده ایجاد میشد و خریداران هنگام پرداخت مالیات معوقه بوزارت دارائی خود را مدیون نمیدانستند چندی قبل وزارت دارائی آئین نامه مخصوصی جهت مالیات مستغلات تهیه وتقدیم کمیسیون قوانین دارائی مجلس شورای ملی کرد . آئین نامه مزبور مورد تصویب کمیسیون دارائی‌قرار گرفت و دیروز از طرف نخست وزیری بوزارت دارائی ابلاغ شد که بمورد اجرا گذاشته شود .

**آئین‌نامه مالیات مستغلات**

ماده واحده ـ مالکین مستغلات مکلفند هرگونه معامله‌ای که‌بموجب آن تمام یاقسمتی از مستغل به دیگری منتقل میگردد بلافاصله پس ازانجام معامله به‌اداره دارائی محل اطلاع‌دهند کسانیکه ملکی به‌آنها منتقل میشود نیز مکلفند معامله را به‌اداره دارائی اعلام‌نمایند

و قبل‌ازوقوع انتقال باید مفاصا حساب مالیاتی را از فروشنده‌دریافت کنند والامالك هرملك مسئول‌پرداخت کلیه مالیات معوقه دولت خواهد بود اداره دارائی میتواند ازهرلحاظ تسریع درامر وصول‌مالیات به خریدار یافروشنده مراجعه ومالیات دولت‌را وصول نماید مگراینکه‌در سند معامله خریدار پرداخت مالیات گذشته را متقبل شده باشد که دراین صورت منحصرا بخریدار مراجعه خواهدشد .

تبصره ـ درمورد مستغلاتی که متعلق بچند نفرمالك میباشد بخشودگی مقرر موضوع ماده ۲۲ قانون مصوب تیرماه ۳۷ازسهم‌هریك جداگانه کسر میشود نه‌ازکل ششدانك .

آئین‌نامه فوق‌امروز از طرف‌وزیر دارائی طی بخشنامه بکلیه‌پیشکاریها وادارات دارائی ابلاغ شد که بمورد اجرا گذاشته شود .

## کمك بدبستان نورعین اصفهان

دبستان نورعین اصفهان که از تاسیسات خیریه مفید میباشد و کودکان نابینا درآنجا تعلیم و تربیت میبابند باکمك‌و مساعدت نوع پروران بوجود آمده‌و اداره میشود .

ازطرف کلوب روتاری ایران که دراین کارهای خیر شرکت مینماید مبلغ ده هزار ریال اختصاص به‌این دبستان داده‌شده ودوروز پیش چك مزبور توسط آقای منتصر دبیرکل کلوب روتاری برای دبستان‌نورعین اصفهان فرستاده شد.

## در شهرستانها

### ایجاد شهر نمونه

رشت ـ گزارش تلفنی خبرنگار اطلاعات حاکی استکه آقای دکتر جلالی وزیر اسبق کشور و رئیس هیئت مدیره سازمان اتحادیه شهرداری ها باتفاق رئیس هیئت مستشاران امور شهرداریها وعده‌ای از همراهان جهت مطالعه پروژه جهت ایجاد شهر نمونهٔ رشت باین شهرستان وارد شدند . آقایان مزبور در دفتر آقای سمیع شهردار رشت با حضور عده‌ای از مقامات شهرداری این شهرستان جلسه‌ای تشکیل دادند و پروژه مزبور را بر رسی کردند در آینده نزدیکی پروژه ایجاد شهر نمونه رشت بمورد اجرا گذاشته میشود .

### شب هفت آیت‌الله

قم ـ طبق گزارش خبرنگاراطلاعات روز گذشته بمناسبت شب هفت مرحوم آیت‌اله یثربی طاب ثراه‌عدهٔ زیادی از اهالی کاشان بشهرستان قم وارد شدند و بعنوان تسلیت بمنزل حضرت آیت‌الـه العظمی بروجردی رفته ودر ساعت پنج‌ونیم بعد از ظهر حضرت آیت‌اله برای ادای نماز بمسجد تشریف فرما شدند تسلیت دهندگان پس ازادای نماز مغرب و عشا بکاشان مراجعت کردند .

### هفت نفر درمحاصره وسیل

بندر عباس ـ خبرنگار اطلاعات گزارش میدهد از بعد از ظهر دیروز بر اثر بارندگی شدید در بندر عباس و قراء تابعه رودخانه های اطراف این شهرستان طغیان کردو عبور و مرور وسائل نقلیه متوقف شد . هفت نفر از اهالی قریهٔ «نخل ناخدا» از توابع بندر عباس که برای صید ماهی در نزدیکی ساحل بدریا رفته بودند بر اثر طغیان رودخانه ها و جریان سیل بطرف دریا ، نتوانستند بساحل باز گردند و در میان دریا در محاصره سیل قرار گرفتند این عده ، خود غذا و پوشاك نداشتند و از طرف آقای شاه حسینی فرماندار کل بنادر بحر عمان جهت نجات آنان دستور لازم صادر شد .

### جشن شورای ورزشی

شمیران ـ بنا بگزارش خبرنگار اطلاعات بمناسبت روز ۱۷ دی از طرف شورای ورزشی بانوان شمیران جشن باشکوهی در سالن دبیرستان مهر تجریش بر گزار شد در این جشن آقایان فرماندار ، شهردار و عده‌ای از محترمین شمیران بابانوان خود شرکت داشتند آقای لسانی شهردار پیرامون اقدامات سازمان [illegible] و از مدعوین پذیرائی شد .

## ورود

* آقای دکتر محمود باستان از فرانکفورت .
* آقای علی اصغر فیاض کارمند وزارت فرهنگ ا زاروپا .
* آقای نصرالله رفعت بازرس‌دارائی از پاریس .

## خروج

* آقای دکتر رضا تدین به‌پاریس
* آقای «پترتوی» کارمند سفارت انگلیس بکراچی .

آقای دکتر احمد علی احمدی دکتر در علوم کشاورزی استاد دانشگاه امریکائی بیروت بایران مراجعت نموده‌اند

آ ـ ۲۹۷۷۱

# بحکم قانون، وباتهام «تصرف عدوانی»، بنفع این زن :

## چندین خانه ومغازه درشمال داودیه تخلیه شد

خبرنگار مادرقلهك گزارش می دهد ازدوسال قبل باینطرف ظاهرا عده‌ای درقطعه زمینی بمساحت پنج هزاروششصد مترمربع که‌زنی‌بنام بانوراضیه مدعی مالکیت آن بود تصرف نموده بودند واین زمین‌را بقطعات سیصد وچهارصد متری تقسیم کرده‌وبفروش رسانیده‌بودند دراین زمین که‌درشمال داودیه در کنار جاده شمیران قرار داشت چندین ساختمان ایجاد گردیده‌و مغازه‌هائی ساخته شده بود.

بانوراضیه رستمی درتلاش‌بود تاهرچه زودتر زمینهای مزبور را ازکسانی که‌درآن تصرف کرده بودند بازستاند و سرانجام روز گذشته تمسك وی بمراجع قضائی به‌نتیجه رسید وساعت یازده‌صبح حکم تخلیه زمین بنفع بانوراضیه رستمی از طر ف‌آقای حسینی تهرانی دادیار تصرف عدوانی بنفع صاحب قبلی زمین صادر گردید.

مامورین کلانتری قلهك وعده‌ای کارگر برای اجرای حکم تخلیه بمحل زمین رفته وحکم رااجرا نمودند.

درقسمت جلوی این زمین که‌در کنار جاده شمیران واقع‌گردیده چندین مغازه ساختمان شده بود که‌این مغازه‌ها بعنوان شخصی‌بنام فرجام بود ومغازه دیگری بنام«لانه» ایجاد گردیده بود که‌اغذیه‌فروشی بود واین مغازه‌ها تخلیه شد. در چندین قطعه ازاین‌زمینها ساختمان هائی ایجاد گردیده بود که هریك ازاین ساختمانها درحدود یك میلیون وپانصد هزار ریال هزینه ایجادآن گردیده بود ودر آنها خانوادهائی سکونت داشتند بهر یك‌ازخانواده‌ها مدت پنج‌روزمهلت داده‌شد که یاملك مزبوررا تخلیه کنند و [illegible] صاحب اصلی زمین‌را برای سکونت خود دراین خانه‌ها جلب نمایند.

خبرنگار ما اضافه میکند هنوز هم اثاثیه مغازه‌هائیکه حکم‌تخلیه آنها صادر گردیده است دربشت مغازه‌ها میباشد ودراین‌موردصورت مجلسی تنظیم وامضاء شده‌است.

یك صحنه پس از تسلیم یکی از دکانین

## مزاحم دختر مدرسه زندانی شد

دیروز شعبه ۱۶ دادگاه جنحه جوانی بنام سید مهدی را بچهل روز زندان محکوم شد

این جوان بنا بمحتویات پرونده از مدتها قبل مزاحم دختر دانش آموزی شده و سرانجام براثر شکایت دختر مذکور بوسیله پاسبان به کلانتری جلب و باپرونده بناحیه ۲ دادسرا اعزام گردیده بود . دادگاه دیروز این جوان مزاحم دختر مدرسه را بچهل روز زندان محکم کرد تادرسی برای او ونظایر او داده باشد !

# حوادث وقایع

## یك باند «تریاك فروش» بدام افتاد

### زن وشوهر جوانی دراین باند همکاری داشتند

زن ومردیکه شغلشان تهیه وفروش تریاك است

دیروز مامورین ژاندارمری کل کشور یك باند مجهز تهیه و حمل و فروش تریاك را کشف و دونفر اعضای آن را دستگیر ساختند .

ماجرای کشف و دستگیری اعضای این باند باین قرار بوده است از چندی قبل بژاندارمری کل‌اطلاعاتی میرسید که سه نفراز قاچاقچیان سابقه دار باسامی علی اصغربهرامی و قاسم ایزدپناه و حسن نام(معروف به اصغر چلوئی و قاسم گربه و حسن کلاغ) شرکتی برای تهیه و حمل و فروش تریاك تشکیل داده‌اند واز کشور های همجوار تریاك تهیه و در تهران بفروش میرسانند

**همکاری زن و شوهر**

در دوروزاخیرمامورین ژاندارمری فعالیت افراد مشکوك را زیر نظر گرفتند . ساعت چهار و سی دقیقه بعداز ظهر مامورین منازل مورد سوءظن‌راتحت نظر گرفته وسرانجام موفق بکشف در حدود ۶۰ کیلو تریاك و مقداری تریاك آماده فروش که در فرهای مخصوص مشغول خشك کردن آن بودند گردیدند . در محل مکشوفه‌مقداری گردهای مخصوص و وسایل لول کردن تریاك بدست مامورین افتاد

اعضای این‌باند باتهیه ودردست داشتن‌وسایل کافی‌بحمل مقادیرزیاد تریاك‌مبادرت ورزیده‌وپس‌از آماده کردن‌تریاك‌هارا بین‌سایرفروشندگان توزیع میکردند ازمتهمین مذکور قاسم ایزدپناه وبانوآذر همسراصغر چلوئی دستگیر شدند تریاك‌های مکشوفه بژاندارمری کل حمل گردید . صبح‌امروز پرونده‌متشکله دراین باره‌همراه‌زن ومرد دستگیر شده بناحیه یك‌دادسرا فرستاده‌شد. مامورین در صددستگیری دونفر متهم دیگر می‌باشند این‌پرونده‌در ناحیه یك‌دادسرا بنظرآقای‌یمینی دادیار ناحیه‌یك رسیدو قراربازداشت بانو آذرو قاسم ایزدپناه ازطرف آقای عالی‌بازپرس ناحیه‌یك صادر گردید . بازپرس مربوطه مشغول انجام تحقیقات پیرامون شناختن سایر اعضای این باند می‌باشد .

این‌پرونده پس‌از خاتمه‌تحقیقات در بازپرسی و صدور ادعا نامه و کیفر خواست دریکی‌از دادگاه‌های جنائی طرح خواهد شد .

# مزاحمت بانوان وزندان!

امروز آقای نوروز ناصری بازپرس ناحیه ۳دادسرای تهران سه نفر باسامی ابراهیم و محمود غفاری فرزندان احمد و منوچهر صفائی فرزند ابوالقاسم راکه بازداشت شده بودند برای هریك قرار وثیقه‌ای بمبلغ سیصد هزار ریال صادرکرد.

بموجب پرونده‌ایکه در کلانتری ۱۹ تشکیل‌وبناحیه ۳دادسرافرستاده شده‌بود نامبردگان بموجب شکایت بانوئی تحت تعقیب قرار گرفته‌بودند موقعی که بانوی مذکور بقصد سوارشدن تاکسی در خیابان ایستاده بوداین سه‌نفر بااتومبیل جلوی وی‌متوقف و موجب مزاحمت وی میگردند وباصدای دادوفریاد بانوی مذکور هرسه نفر درصدد فرار برمی‌آیندولی براثررسیدن پاسبان‌و مقاومت زن هرسه‌نفر دستگیر و بکلانتری اعزام شدند. بازپرس مربوطه باتوجه با ستشهاد و گزارش پاسبان و اظهارات متهمین هرسه نفرراباتهام مزاحمت بانوان تحت‌تعقیب قرارداده‌است.

# همسر شرا کشت

## وامروز پای میز محاکمه‌کشیده شد

هایگانوش وگریگور

امروز دومین جلسه شعبه دوم دادگاه عالی جنائی بریاست آقای فلسفی برای رسیدگی بپرونده مرد چهل و دوساله ای بنام «گریگور گریگوریان» تشکیل گردید .

گریگور متهم است که در یکی از شب های آذر ماه پارسال با چندضربه چاقو همسرش «هایگانوش» را در پاساژ مشیری خیابان لاله زار نو بقتل رسانیده است .

ساعت ده صبح امروز «گریگور»در میان مامورین مسلح زندان‌بدادگستری آورده شد و بطرف شعبه دوم دادگاه عالی جنائی راهنمائی گردید و در میز متهمین قرار گرفت چند ساعت قبل از شروع محاکمه عده زیادی از دوستان و آشنایان «گریگور» که عموما مسیحی هستند برای تماشای محاکمه بدادگستری آمده و دربشت در دادگاه‌بانتظار شروع محاکمه توقف کرده بودند که بمحض اینکه متهم‌را بدادگاه آوردند در یك لحظه تمام صندلی های دادگاه بوسیله‌تماشاچیان اشغال گردید و چند لحظه بعد هیئت قضات بدادگاه آمده و رسمیت جلسه اعلام گردید .

طبق محتویات پرونده : سال‌گذشته گریگور با همسرش«هایگانوش» و چهار فرزند خود در حوالی دروازه دولت کوچه سنندجی سکونت‌داشت و گریگور در کافه رستوران خود واقع در پاساژ مشیری خیابان لاله‌زار کار می کرد و چرخ این خانواده را می گردانید .

«هایگانوش» اغلب بکافه رستوران شوهرش می رفت و از این جهت مزاحمت وی را فراهم می نمود وهرچه گریگور اصرار و ابرام می کرد که همسرش بمحل کار او نیاید موثر واقع نمی شد تا اینکه ساعت ده‌شب نهم آذر ماه که «هایگانوش» بکافه رستوران شوهرش رفته بود در داخل کافه رستوران مابین زن و شوهر نزاع سختی روی داد و گریگور با چند ضربه چاقو همسرش را مجروح کرد بلافاصله مجروح به بیمارستان شوروی منتقل ولی بعلت‌شدت‌جراحات وارده صبح روز بعد «هایگانوش» در بیمارستان درگذشت و گریگور به اتهام ایراد ضرب منتهی بفوت‌همسرش دستگیر و تحویل دادگاه جنائی گردید .

امروز دادگاه برای رسیدگی باین پرونده تشکیل گردید و بعد از اینکه سئوالاتی از متهم بعمل آمد آقای خردمند نماینده دادسرای استان مفصلا از کیفر خواست دفاع کرد و دادگاه تا آخر وقت امروز ادامه داشت .

# میخواست بااو ازدواج کند

## ولی پول وجواهراتش را ترجیح داد!

دیشب جوانی به بهانه ازدواج واردخانه زنی شد و نیمه شب پول و جواهراتش را بسرقت برد صبح امروز زنی بنام مهین به کلانتری ۲۰ مراجعه و شکایت کرد که‌ازمدتی قبل باجوانی بنام اصغر آشنا شده است هردو آنها در خارج کارمیکنند ودرآمدی دارند اصغر دیروز از او خواستگاری کردو دیشب برای انجام مذاکرات برای فراهم کردن جشن عروسی بخانه او آمده بود چون دیر شده بود شب را بنا به تقاضای اودر خانه اش خوابید . صبح امروز که مهین از خواب بلند میشود و برای تهیه صبحانه اقدام میکند متوجه میشود که اصغر در اطاق خواب نیست و چون بیشتر جستجو میکند از صندوق پول و جواهراتش بارزش در حدود پنجاه هزار ریال نیز اثری نمییند لذا بکلانتری شکایت میکند پرونده اکنون در اداره آگاهی‌تحت‌رسیدگی است .

### در ۲۴ ساعت گذشته

## ۷ نفر دراثرحوادث مختلف مجروح شدند

در ۲۴ ساعت گذشته پنج نفر باسامی مراد کرمی فرزند اکبر ـ ابوالقاسم صالحی فرزند محمد کاظم ـ احمد بافقی فرزند علی اکبر ـ قربانعلی قره داغی فرزند مهدیقلی و کاظم طهماسبی فرزند محمد دراثر حوادث‌رانندگی و یکنفر بنام محرم خراباتی فرزند محمد بر اثر چاقوکشی در بخش ۱۵ و بانوی شصت ساله‌ای بنام صغری چگینی در اثر سوختگی مجروح شدند .

# آزار دهنده دختران خردسال محکوم شد

قیافه جوان مزاحم

دیروز شعبه ۳۴ دادگاه جنحه پسر هفده‌ساله‌ای راکه باتهام‌آزاردوشیزگان خرد سال و اغفال دختر بچه هفت ساله‌ای تحت تعقیب دادسرای ناحیه پنج قرار گرفته‌بود بهفتاد و پنج‌روز حبس محکوم کرد .

این جوان که مرتضی ملك نام دارد متهم است که روزها درمسیردختران مدارس میایستاده و آنان را آزار میداده است . او در یکی از روزهای هفته گذشته دختر بچه‌هفت سالهٔ را با حیله و فریب بخانه خود برده واورا آزار داده‌است .

مرتضی در دادگاه گفت که از این عمل لذت‌میبرده است‌وآزار دوشیزگان برای او تفریح بوده‌است.

آقای صدوقی دادیار دادسرای‌ناحیه ۵از رای دادگاه پژوهش خواست و پرونده بدادگاه استان‌فرستاده شد . بعقیده مطلعین این جوان به سادیسم خاصی مبتلا است .

## ۲۳۸ نفر

در بیست‌و چهار ساعت اخیر ۲۶ نفر بجرائم مختلف بدادگاه ـ ۱۷۹ نفر بدادسرا اعزام شدند و ۲۰ نفر دزد و متهمین بدزدی و بدکمانی و ۱۳ نفر بجرائم مختلف به آگاهی فرستاده شدند .

## پیش‌بینی وضع هوا

### اراك سردتر ازهمه‌جا

پیش بینی‌وضع‌هوای‌ایران تاظهر فردابدینقراراست.

هوای‌تهران‌کمی‌ناقسمتی‌ابری‌پیش‌بینی میشود .

هوای سواحل دریای مازندران ابری همراه با بارندگی و هوای ناحیه جنوب شرقی ابری خواهدبود.

حداکثر درجه حرارت هوای شهر تهران درروز گذشته ۱۳ (یکدرجه گرمتر از روز قبل )و حداقل آن یکدرجه سانتیگراد بالای صفر بوده است .

گرمترین نقاطی که ایستگاه هوا شناسی دارند در ۲۴ ساعت گذشته بندر عباس با حداکثر ۳۶ درجه سانتیگراد بالای صفر و سردترین نقاطشهر اراك با حداقل ۴درجه زیر صفر بوده است .

## ۸۸۶ متخلف

در ۲۴ ساعت گذشته ۸۸۶ نفر راننده متخلف به دادگاه راهنمائی ورانندگی اعزام و بپرداخت چهل‌و نه هزار و هفتصد ریال جریمه نقدی‌محکوم گردیده‌اند .

## مرك آقارضا

دیشب مرد ۵۵ساله‌ای بنام‌آقا رضا فرزند میرزا آقاکه براثر تصادف درخیابان قزوین مجروح شده بود در بیمارستان سینا درگذشت .

# حوادث روز

### بدهکاری خود راسموم کرد

عصر دیروز جوانی بنام‌رمضانعلی که‌دریکی‌از محاضر کارمیکرد خود رابوسیله تریاك مسموم‌کرد ولی براثر معالجه دربیماستان شفا از مرك نجات یافت .

این‌جوان پس‌ازبهبودی وحضور درناحیه ۲دادسرا میگفت : چون ازمدتی قبل مبلغی پول متعلق‌بیك سرگرد ارتش نزدمن‌بود و آنرا خرج کرده‌بودم وقادرباسترداد آن نبودم از شدت ناراحتی خود را مسموم کردم .

### محکوم دادگاه جنائی

امروز مردی بنام محمود سلیمانی باتهام خرید و فروش مواد افیونی در شعبه دوم دادگاه عالی جنائی محاکمه و بچهارماه زندان وپرداخت نه‌هزاروپانصد ریال‌جریمه‌نقدی‌محکوم شد .

# قابل توجه مصرف‌کنندگان محصولات کارخانه شیر پاستوریزه

باستحضار عموم مصرف‌کنندگان شیرومحصولات پاستوریزه‌تهران میرساند که‌دراثر جدیت وتوجه جناب آقای مهندس مبصر بهرامی ریاست محترم کارخانه شیرپاستوریزه تهران مقرر گردیده که کره پاستوریزه بمقدار بیشتری به‌عاملین فروش محصولات پاستوریزه‌تحویل گردد. بنابراین کلیه مصرف‌کنندگان میتوانند بامراجعه بعاملین محصولات موردنیاز خودرا بانرخهای مشروحه ذیل:

| | |
|---|---|
| شیر نیم‌لیتری خالص هرشیشه | ۹ریال |
| شیر ربع‌لیتری خالص هرشیشه | ۵ریال |
| ماست پاستوریزه هرشیشه | ۶ریال |
| کره پاستوریزه هرقالب یکصدگرمی | ۱۸ریال |

خریداری نمایند. ضمنا ازکلیه خریداران محصولات پاستوریزه‌تقاضا دارد هرگاه عاملین این شرکت که‌دارای تابلوی مخصوص میباشند اضافه ازنرخهای فوق‌مطالبه نمودند فورا مراتب رابه‌شرکت توزیع واقع‌درمیدان بهارستان ـ کوچه نظامیه تلفن ۳۳۰۷۰ویابه‌کارخانه شیرپاستوریزه تهران واقع‌درجاده قدیمی کرج تلفن شماره ۲۹۰۳۴ کتبا یاتلفنا اطلاع‌دهند تابرابر مقررات باعامل متخلف رفتار ونسبت به‌قطع‌سهمیه اواقدام شود. درخاتمه تمنی‌دارد ازنظر رعایت بهداشت ظروف شیروماست راپس‌از مصرف کاملاشسته وتمیز نموده وبعاملین مسترد دارند.

مدیرعامل شرکت ـ محمدتقی تبریزی


# راستی اگر سوفیالرن کلفت شمابود چه میکردید

آیا بالاخره کلفت ماخودشو پیش‌آقا جا میکنه؟

# خانه قایقی

## سوفیالرن کاری گرانت

ویستاویژن ـ رنگی ـ دوبله بفارسی دراستودیو مولن روژ بزودی در

# مولن روژها

## دنباله خبرهای اقتصادی

### رشته بانکداری دردانشگاه دایر میشود

**بانکهای کشور درحال‌حاضر بعلت‌نداشتن کارمندان‌تحصیل کرده درامور بانکی بامشکلات فراوانی روبرو هستند**

بزودی رشته بانك داری دانشگاه تهران با کمك بانك ملی و بوسیله دانشگاه افتتاح میشود . منظور بانك ملی از کمك هائی که‌دراین مورد می‌کند تربیت کارمندان متخصص امور بانکی برای‌تصدی کارهای مختلف بانکی در کشور است .

درحال حاضر یکی‌از مشکلات اساسی بانك‌ها نداشتن کارمند کافی تحصیل کرده و متخصص امور بانکی است کارمندانی هم که‌فعلادر اختیار دارند اطلاعات آنها باندازه اطلاعات کارمندان‌بانکها خارجی نیست .

البته بانك ملی و بانك‌های دیگر دوره‌هائی برای آموختن بعضی اطلاعات لازم بکارمندان قدیم و جدید خود دایر کرده‌اند ولی معلوماتی که کارمندان دراین کلاسها فرا میگیرند برای هدفی که بانك‌هادارند کافی نیست .

بانك ملی پس‌از فارغ‌التحصیل شدن دانشجویان رشته بانك‌داری در درجه اول کارمندان خود را از میان اینعده انتخاب خواهد کرد . وبانکهای دیگر نیز می‌توانند کارمندان خودرا از فارغ‌التحصیلان این رشته انتخاب نمایند .

## بقیه خبرهای فرهنگی و ورزشی

### نتایج دوره چهارم مسابقات قهرمانی پینگ‌پنگ باشگاهها

از روز شنبه گذشته مسابقات قهرمانی باشگاهها باشرکت ۱۴ تیم زیر نظر آقای شهبازی دبیر فدراسیون و بداوری آقای یوسف تیزهوش درمحل سالن پارك شهر هرروز بعداز ظهرها تاساعت ۱۰ شب‌ادامه دارد ودراین مسابقات باشگاه های کیان ـ کورش ـ تهران‌ـ فردوسی ـ شعاع‌ـ دارائی ـ سپه ـ نیرو ـ تهران جوان ـدیهیم‌ـتاج‌ـ ببرـ نادرـ البرز شرکت کرده‌اند و تابحال تیم‌های شعاع ـ تاج ـ هرکدام با۱۲امتیاز جلوهستند.بطوریکه‌سرپرست‌مسابقات اظهار نمود تاکنون ۲۸ مسابقه تیمی و ۱۳۴ مسابقه یکنفری انجام شده ونتایج کلی امتیازات این مسابقات برای تعیین قهرمانان تیم اول و دوم و سوم هفته آینده بدست خواهد آمد .

بعداز پایان مسابقات تیمی مسابقات انفرادی آقایان شروع‌خواهد شد واول بهمن‌ماه مسابقات تیمی وانفرادی بانوان باشرکت تیم‌های شعاعـ تهران ـ تاج ـدیهیم ـ سپهـتهران جوان بعمل می‌آید .

### تیم ملی پینك‌پنك ایران بپاکستان میرود

طبق دعوت دولت پاکستان از تیم ملی پینك پنك ایران و موافقت اعلیحضرت همایونی و تصویب کمیته ملی المپیك ایران تیم ملی پینك‌پنك در اوائل بهمن ماه جهت شرکت در مسابقات بین‌المللی آزاد به پاکستان خواهد رفت .

در مسابقات بین‌المللی آزاد پاکستان تیم های پاکستان ، هندوستان، آلمان و ایران شرکت خواهند نمود بهمین منظور فدراسیون پینك پنك کشور روز سه شنبه هفته آینده یکدوره مسابقه انتخابی بین ده نفر از بهترین قهرمانان ایران بطور دوره‌ای انجام خواهد داد و از بین این عده دو نفر از بهترین آنها انتخاب خواهد شد . قهرمانانیکه باید درمسابقه انتخابی شرکت کنند بترتیب . عبارتند از :بزرك زاده . گرلو .اصلاحچی‌ـ قهرمانیان ـ زیاری ـ تهرانی ـ شیرازی ـ باباف ـنیری و ابراهیم‌زاده

### برای‌معاینه بیماران فرهنگی

این بخشنامه درمورد فرهنگیان بیمار به‌ادارات فرهنك ابلاغ گردید بعضی ازادارات وزارت فرهنك و ادارات فرهنك شهرستانها کارمندانی را که بیمار و درتهران بستری بوده واحتیاج بعیادت و معالجه دارند بدون تعیین نشانی کامل محل سکونت به‌اداره رفاه معلم معرفی و تقاضای معاینه و معالجه دارند چون این امرموجب تعویق عیادت بیماران میگرددمقتضی است نشانی کامل بیماران را به‌اداره رفاه معلم اطلاع‌دهند تادر حدود امکان از بیماران فرهنگی معاینه و نتیجه به‌اطلاع‌آن اداره رسانده شود .

بیماریهای آمیزشی ـ مجاری‌ـ ادرارـ سستی وناتوانی ـ میدان بهارستان ـ خیابان صفی علیشاه
دکتر یحیی صدری

باصدور تصویب‌نامه دولت

## شورای‌عالی فرش‌تشکیل‌می‌شود

**شورا درتهیه قوانین واتخاذ تصمیمات مربوط بفرش نظر مشورتی خواهد داد**

بطوریکه خبرنگار ما گزارش میدهد طرح تصویب نامه تشکیل شورایعالی فرش تهیه و تسلیم هیئت وزیران گردیده است وقرار است دریکی دو جلسه آینده به تصویب دولت برسد .

درشورایعالی فرش نمایندگان وزارت خانه های صنایع و معادن ـ بازرگانی ـ گمرکات و انحصارات‌ـ امور خارجه و همچنین شورایعالی اقتصاد و شرکت های فرش ایران واطاق بازرگانی تهران و چند تن از بازرگانان مطلع شرکت خواهند داشت .

این شورا که در نخست وزیری خواهد بود کلیه مسائل و امور مربوط به صنعت فرش را زیرنظر خواهدداشت و به آنها رسیدگی خواهد نمود و در تصمیماتی که دولت بخواهد بگیرد یاقوانینی‌که لازم باشد تهیه شود نظر مشورتی خواهد داد .

تشکیل این شورا بدنبال توجهی است که اخیرا دولت به صنعت فرش پیدا کرده است .

### راه سازی نواحی‌مرکزی

تاکنون مبلغی در حدود ۲۷۲ میلیون ریال برای ساختن راههای نواحی‌مرکزی ایران پرداخت گردیده است .

این راهها شامل راه تهران‌بساوه‌وساوه بنوبران و نوبران به همدان و اصفهان به ساوه و قم به کاشان میباشد . ساختمان اولی خاتمه یافته و قطعات دوم و سوم در مرحله زیر سازی است و بقیه قطعات نیزخاتمه یافته است .

### آگهی بکلیه فروشندگان و سازندگان انواع روغن

بدین وسیله بکلیه فروشندگان و سازندگان انواع روغن اطلاع میدهد باید از تاریخ نشراین آگهی تا۱۵ روز در روی ظرف‌های روغن مشخصات کامل ونام کارخانه سازنده و ترکیب روغن که قبلا بگواهی این اداره رسیده باشد نصب نمایند.

رئیس اداره کل بهداری شهرداری ـ دکتر محمد بهشتی

## دکتر متین دفتری

### درباره نطق دیروز خود توضیح میدهد

اداره محترم روزنامه اطلاعات

در شماره ۱۰۱۰۹ جریده شریفه ضمن گزارش مذاکرات جلسه شنبه ۸ دی ماه‌مجلس سنادر قسمت‌اظهارات این جانب نسبت به تبصره ماده واحده مربوط بسد لتیان اشتباهاتی رخ داده که باید رفع شود این جانب بشهادت صورت مجلس‌رسمی‌سنانگفته‌ام..«دیگر چرا از استفاده مشروع اشخاص که قصد سو استفاده نداشته‌اند جلوگیری میکنند» خلاصه بیان من این بودکه در کمیسیون کشور که این جانب رادعوت کرده‌اند دو موضوع مسلم شدیکی راجع باضافه ارزش که در نتیجه عملیات عمرانی دولت در املاك خصوصی حاصل میشود و این جانب پیشنهاد کرده بودم سهمی از این اضافه باید بدولت برای جبران‌مخارج عمرانی برسد این نظر قبلا در ماده ۱۷ قانون سازمان برنامه‌تامین شد منتها آئین نامه اجرائی آن رادولت به تصویب کمیسیون مشترك مجلسین برساند که هنوز انجام نشده دیگر اینکه با وجود ماده ۱۶قانون سازمان برنامه که بطور کلی خرید هرگونه اراضی را برای عملیات عمرانی و نیازمندیهای عمومی برای دولت‌تجویز کرده احتیاجی به تبصره الحاقی بماده واحده نیست و تحصیل حاصل است و اضافه کردم اگر کسی از مقام‌خود سوءاستفاده کرده است چرا وزارت کشور در مراجع قضائی تعقیب نمیکند و می‌خواهد بوسیله تبصره قوه مقننه راوارد در وظائف قوه قضائیه بکند و مخالفت اصولی مجلس سنا در خارج اینکه سوء تعبیر بشود . دکتر متین دفتری

شرکت تجارتی آب و دانه خیابان امیرآباد خیابان فرصت شماره ۲۰ تلفن ۶۱۱۸ ـ ۴۴۸۷۷

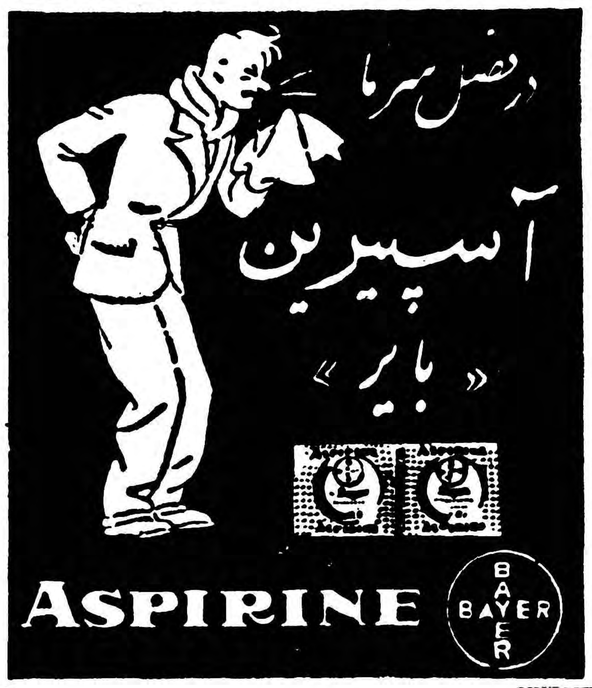

نمایندگی انحصاری درایران ـ شرکت سهامی آگن ـ خیابان خانقاه شماره ۹۷
فروش درکلیه خواروبارفروشیها وداروخانه های کشور

ازصبح سه‌شنبه۲۱ دیماه سینماهای حافظ ـ چارلی

افتخار دارند بزرگترین فیلم‌سال راقبل ازنمایش درسینماهای اروپا در تهران برروی پرده سینما بیاورند.

هنوز عشقی بحرارت عشق ریتاهیورث قهرمان قدیمی درداستانهاهم نخوانده‌اید وهرگز فیلمی بهیجان‌این فیلم بزرك وسترن نخواهید دید.

قهرمان معروف فیلمهای پرحادثه گاری‌کوپر وهنرمند فیلم طوفان‌وان‌هفلین تاکنون درچنین فیلمی شرکت نکرده‌اند.

((آنهابه‌کوردورا آمدند))
THEY CAME TO COR DURA

سینماسکوپ ـ رنگی ـ دوبله بفارسی درایتالیا
سول کمپانی معظم کلمبیا واثرتهیه‌کننده معروف فیلم اسکندرکبیر رابرت راسن
باشرکت: ریتاهیورث ـ گاری‌کوپر ـ وان‌هفلین ـ تاب‌هنتر
شروع سانسها: سینما چارلی ۱۰ صبح ـ ر۲۵ـ۵ر۴ـ۵ر۶ـ۵ر۸ بعدازظهر سینماحافظ ۵ر۱۰ صبح ـ۳ـ۵ـ۷ـ۹ بعدازظهر

۳۷۳۲۲_آ

# اطلاعات

## بااستفاده ازهدیه‌ای که بشاهنشاه تقدیم شد
### پنج نفر برای تحصیل بخارج اعزام میشوند

خوانندگان اطلاع دارند هدیه جالبی که شرکت ملی نفت بمناسبت عروسی شاهنشاه تقدیم داشت عبارت از این بود که پنج‌نفر از جوانان‌کشور با خرج شرکت ملی نفت برای تحصیل بخارج اعزام شوند .

این هدیه مورد قبول شاهنشاه واقع شد و حال قرار است با استفاده از این محل واز طریق کنکور بوسیله وزارت فرهنگ و با شرایطی که معین می شود پنج نفربرای تحصیل در رشته های نفت . پزشکی . کشاورزی . تعلیمات حرفه ای . و تعلیم‌وتربیت بخارج اعزام شوند .

## سفیرایران درکابل رهسپار تهران شد

امروز اطلاع رسید که آقای شایسته سفیر ایران درکابل ،بسوی تهران حرکت کرده است.

مدت ماموریت سفیر ایران درافغانستان پایان یافته است وبزودی سفیرجدیدی بجای‌ایشان تعیین واعزام میشود.

گزارش رسیده از سفارت شاهنشاهی در کابل حاکی است که آقای شایسته بمناسبت روزبیست و یکم آذر جشن مجللی در سفارت ایران برپاکردند و دراین جشن عده زیادی از مقامات دولتی و رجال افغانی شرکت داشتند.

### اولین جلسه شورای کارگزینی‌ها

**قبل از ظهر امروز اولین جلسه شورای کار گزینی وزارت خانه ها تشکیل گردید .**

**بدستور نخست وزیر شورای کارگزینی وزارت خانه ها هفته‌ای یکبار جلسه خواهد داشت و پیرامون امور کار گزینی و یکنواخت کردن اموراداری‌کلیه‌سازمانهای‌دولتی بحث‌و اتخاذ تصمیم خواهد نمود .**

**اعضای این شورا از روسای کار گزینی های وزارت خانه ها ورئیس اداره کل بازنشستگی و رئیس سازمان خدمات کشوری تشکیل میشود**

### کارمندان منتظر خدمت وزارت دارائی

امروز وزارت دارائی بکلیه کارمندان منتظرخدمت این‌وزارتخانه ابلاغ کرد که‌تاآخردیماه خودرابه رئیس کارگزینی وزارت دارائی معرفی کنند.

مطابق این دستور پرداخت حقوق‌کارمندان منتظرخدمت موکول‌به گواهی معرفی کارمندان‌میباشد .کارمندان منتظرخدمتی که‌تا آخر دیماه خودرا معرفی نکنندخودداری‌ازمعرفی استعفا وانصراف ازخدمت آنها تلقی خواهدشد.

خبرنگار ماگزارش میدهد طبق دستور وزارت دارائی کلیه بازرسان وزارتی وابسته شدند وهمچنین کلیه پیشخدمت‌های حوزه وزارتی به اداره ابلاغ‌معرفی گردیدند.

### تبادل نظر برای تشکیل جمعیت مبارزه باسرطان

بطوریکه خبرنگار ماکسب اطلاع‌کرده پیش‌از ظهر دیروز کمیسیونی مرکب از چهارده‌تن ازمتخصصین وجراحان‌درجه اول‌ایرانی درموسسه بنیاد پهلوی تشکیل شد.

دراین کمیسیون پیرامون تشکیل جمعیت مبارزه باسرطان درایران مطالعاتی انجام گرفت. ومقرر شد که یك‌کمیسیون مرکب ازآقایان دکتر جهانشاه صالح .دکتر رحمتیان ،پروفسور عدل، دکتر حسن هاشمیان ودکتر حبیبی تشکیل شود واین عده ضمن‌تماس باسازمانهای بین‌المللی مبارزه باسرطان که‌در بیشتر نقاط اروپا وآمریکا تشکیل شده است اطلاعاتی برای تشکیل این جمعیت درایران کسب کنند

## وزیرخارجه افغانستان بپاکستان رفت

امروز سفارت افغانستان در تهران اطلاع داد که آقای سردار محمدنعیم وزیر خارجه افغانستان برای یك مسافرت دو روزه بدعوت دولت پاکستان‌امروز از کابل عازم «راولپندی» پایتخت جدید پاکستان گردیداین مسافرت برای مذاکره و گفتگو درباره اختلافات دو کشور افغانستان و پاکستان صورت گرفته و احتمال زیادی هست که اختلاف نظر های موجودبین دو کشوردوست و مسلمان پاکستانو افغانستان از طریق مذاکرات و تماس های سیاسی بر طرف گردد .

## تشکیل شورای وزیران سنتو درتهران

امروز دبیرخانه سازمان پیمان مرکزی درآنکارا اعلام‌داشت‌که هشتمین دوره اجلاسیه شورای وزیران «سنتو» روز ۲۷ آوریل (دهم‌اول اردیبهشت‌ماه) درتهران تشکیل میشود.

این تصمیم درآخرین جلسه معاونین شورای وزیران در آنکارا باتفاق آراء اتخاذشده است. آخرین جلسه شورای وزیران سنتو در واشنگتن تشکیل گردید وبه‌ترتیب حروف الفباء بایستی دوره آینده اجلاسیه شورای وزیران «سنتو» درتهران تشکیل شود که رعایت‌این نوبت شده‌است.

ازهم‌اکنون مقدمات تشکیل کمیته‌های سازمان پیمان مرکزی فراهم میشود تاطرح های‌لازم رابررسی کرده وبرای تصویب شورای وزیران آماده نماید.

### روز ارتش پاکستان

امروز بمناسبت روز ارتش پاکستان، درسراسرآن کشورمراسم باشکوهی برگذار میشود.

طبق تصمیم دولت پاکستان، دومین یکشنبه هرسال جدید بعنوان روز ارتش درآن کشور جشن‌برپامیگردد وطبقات مختلف مردم‌نیرومندی وپیشرفت‌های ارتش خودرا می‌ستایند.

فیلدمارشال ایوب‌خان طی‌نطقی بمناسبت جشن روز ارتش‌پاکستان اظهار داشت که‌نقشی راکه‌نیروهای مسلح‌کشور درایجاد یك محیط اعتماد وثبات وازبین‌بردن هرج‌ومرج‌ایفانموده هرگز ازنظرمردم‌پاکستان فراموش نخواهد شد وهمیشه مورد قدردانی خواهدبود.

بمناسبت‌روز ارتش‌پاکستان‌امشب‌ازطرف‌سرتیپ‌رضا وابسته‌نظامی‌سفارت پاکستان‌درتهران ضیافتی درباشگاه افسران‌برپاخواهد بود که‌شخصیتهای نظامی ایران ووابسته‌های نظامی خارجی مقیم پایتخت درآن شرکت خواهند کرد.

## رئیس انجمن مطبوعات امریکا در تهران
### مونتگمری کورتیس‌که برای بازدید وضع مطبوعات بخاورمیانه سفر میکند از مسافرت بعراق منصرف شد

خبرنگار سیاسی ماگزارش میدهد که آقای مونتگمری کورتیس رئیس انجمن مطبوعات آمریکا با همسرش وارد تهران شده‌است .

آقای کورتیس که‌از طرف‌انجمن مطبوعات آمریکا برای بررسی و مطالعه پیرامون وضع روزنامه نگاری بکشور های خاور میانه مسافرت می‌نماید مدت پنج روز در تهران توقف کرده و باشخصیت‌های مطبوعاتی و سیاسی تماس خواهد گرفت .

آقای مونتگمری کورتیس صبح پنجشنبه از تهران‌به آنکارا و سپس بترتیب به استانبول ـ آتن و بلژیك خواهد رفت .

قبلا قرار بود آقای مونتگمری کورتیس برای بررسی وضع‌مطبوعات عراق به بغداد هم مسافرت کند لیکن مشارالیه از تصمیم قبلی خود برای مسافرت به بغداد منصرف گردیده است .

### محل جدید اجرائیات ودادگاه بخش ۹ راهنمائی

امروز دایره اجرائیات راهنمائی ورانندگی ودادگاه بخش ۹ راهنمائی از کلانتری یوسف‌آبادبه‌ساختمان قدیم شماره‌گذاری واقع درخیابان امیرآباد مقابل میدان جلالیه انتقال یافت .

### اسقف اعظم ارامنه درتهران

ساعت چهاربعدازظهر دیروز آقای آرپاك اسقف‌اعظم ارامنه که‌از بیروت به‌تهران آمده است باتفاق آقایان فلیکس‌آقایان وساگینیان نمایندگان مجلس شورای ملی به‌آرامگاه اعلیحضرت فقید رفته وتاج گلی نثار کردند.

### بانظر وزارت بهداری بیمارستان ودرمانگاه بسازید

امروز وزارت بهداری اعلام‌کرد که نیکوکاران بشردوستی که‌اقدام بساختمان بیمارستان مینمایند قبل ازطرح‌نقشه ساختمان بااداره کل معاونت عمومی وزارت بهداری تبادل نظر نمایند.

بارهادیده شده است که‌ساختمان های درمانگاهها ویابیمارستانهائی که‌بتوسط مردان خیر احداث‌می گردد بطور کامل از اصول‌بهداشتی برخوردار نیست وچون مامورین بهداشت همواره آماده کمك و همکاری بااین قبیل افراد هستند بدین لحاظ اعلام شده است‌که قبل‌ازشروع باین کار باوزارت بهداری مشورت نمایند. وزارت بهداری ازنظر اینکه‌هرساختمانی رانمیتواند بصورت‌درمانگاه ویا بیمارستان درآورد درآتیه ازصدور جواز برای اماکنی که‌بدون تامین نظریات بهداشتی ساخته شده خودداری خواهدکرد.

### انتصابات درشهربانی

امروز احکام این انتصابات در شهربانی کل کشور صادر گردید سرکار سرهنك اسماعیل حمیدی بریاست اداره دادرسی شهربانی وسرکار سرهنك غلامعلی مهرپور بریاست دفترکل شهربانی

### توقیف دوروزنامه

امروز اطلاع‌حاصل شدکه‌روزنامه های مهرایران واراده آذربایجان توقیف گردیده .امیدواریم هرچه زودتر سوءتفاهم برطرف گردیده ورفع‌توقیف بعمل آید.

## ملزومات شوروی برای سد اسوان

قاهره ـ خبر گزاری فرانسه ـ ۱۰ ژانویه ـ امروز دو کشتی شوروی حامل ماشین‌آلات وساز وبرای‌سدآسوان از بندر « ادسا » وارد اسکندریه شدند . محمولات این کشتی ها از کامیون های سنگین تراکتور و جرثقیل و ماشین‌آلات دیگر تشکیل شده است . رادیو قاهره اطلاع داد که سلطان محمد پادشاه مراکش شکری‌القوتلی رئیس جمهوری سابق سوریه و هم چنین امیر سیف‌السلام عبدالرحمن نماینده یمن امروز در مراسم گشایش مرکز برق‌سد آسوان شرکت خواهند کرد .

این مرکز از دو کارخانه یازده هزار و پانصد کیلو واتی و هفت کارخانه دیگر که قدرت هر یك از آنها چهل و هفت هزار کیلو وات است تشکیل شده و سالانه در حدود ۲۷۷۰ میلیون کیلووات ساعت برق تولید خواهد کرد . صدی هشتاد نیروی برق تولید شده بمصرف کارخانه کود شیمیائی آسوان‌وبقیه برای استفاده های‌صنعتی‌و کشاورزی این منطقه خواهدرسید

## تمرکز نیروهای چین درمرز هند

دهلی ـ خبرگزاری‌فرانسه ـ ۱۰ژانویه ـ خبرنگار روزنامه هندوستان‌تایمز در لکنهو پایتخت ایالت اوتارپرادش امروز اطلاع داد که واحد های جدیدی از نیرو های چین کمونیست طی چند روز اخیر در نزدیکی مرز این ایالت متمرکز شده اند . خبرنگار هندوستان تایمز اضافه می کند که تمرکز نیرو های چین با وجود سرمای‌فوق‌العاده شدیدی که در این منطقه حکمفرماست صورت گرفته است . گفته می شود که چینی ها تمام این مناطق را مین گزاری کرده اند .

## توسعه نهضت ضد یهود در امریکا

نیویورك ـ ۱۰ ژانویه ـ خبرگزاری فرانسه ـ موج نهضت ضد یهودی سراسر امریکا را فرا گرفته‌است. امروز روی دیوار کنیسه ها و ساختمانهای بسیاری از شهر های آمریکا از بالتیمور گرفته‌تافلوریدا و میسوری علامت صلیب شکسته و شعارهای ضد یهودی به چشم میخورد .

## آخرین خبرها ۴۸ ساعت اخیر

## چهارمین‌کشتی روسی بمقصدعراق
### طی ۴۸ ساعت‌اخیر از آبهای ایران گذشت

آخر وقت امروز خبرنگار ما در آبادان تلفنی اطلاع داد که مقارن نیمساعت بعداز ظهر امروز یك‌کشتی‌شوروی حامل کامیون ، جیپ و محمولات وارد اروند رود گردید و پس از عبور از برابر بندرآبادان‌بسمت بندر (فاو) رفت تا محمولات خود را در خاك عراق تخلیه نماید این چهارمین کشتی شورویست که طی ۴۸ ساعت اخیر محمولات خود را وارد خاك عراق می نماید .

## پل مرزی جلفا را تعمیر میکنند

طبق گزارش آخر وقت امروز خبرنگار ما از جلفا ترمیم‌خرابی های پل چوبی مرزی جلفا شروع شد و هم اکنون برای تعویض بعضی از چوبهای‌پل که شکسته است اقدام لازم بعمل می آید . تعمیرات پل چوبی مرزی جلفا فقط شامل نیمی از پل که متعلق بایران است می شود .

### برف سنگین جاده را مسدود کرده‌است

گزارش آخر وقت امروز خبرنگار ما از بیجار حاکی است که بر اثر ریزش برف سنگین کلیه جاده های اطراف بیجار مسدود گردیده و تعداد زیادی اتوبوس ووسائل نقلیه در راهها متوقف شده اند و قادر به حرکت نیستند هم اکنون برای باز کردن راه و نجات‌سرنشینان‌وسائل نقلیه‌فعالیت می شود خوشبختانه از شدت سرمای هوا در بیجار کاسته شده است .

### شروع بارندگی شدید دررشت

آخر وقت امروز خبرنگار ما تلفنی از رشت اطلاع داد هوای رشت که از دو روز قبل تا کنون طوفانی بود و باد های گرم میوزید از ظهر امروز بارانی شدو هم اکنون ریزش‌باران بشدت ادامه دارد با این ریزش باران تاثیر باد های گرم از میان نرفته و هوا سرد نشده است ولی شدت طوفان باد گرم کاهش یافته است .


# خیلی خوب!.

اینست نتیجه آزمایش فرمول دنیاپسنداولین محصول مرغوب وممتازما

# روغن نباتی قو

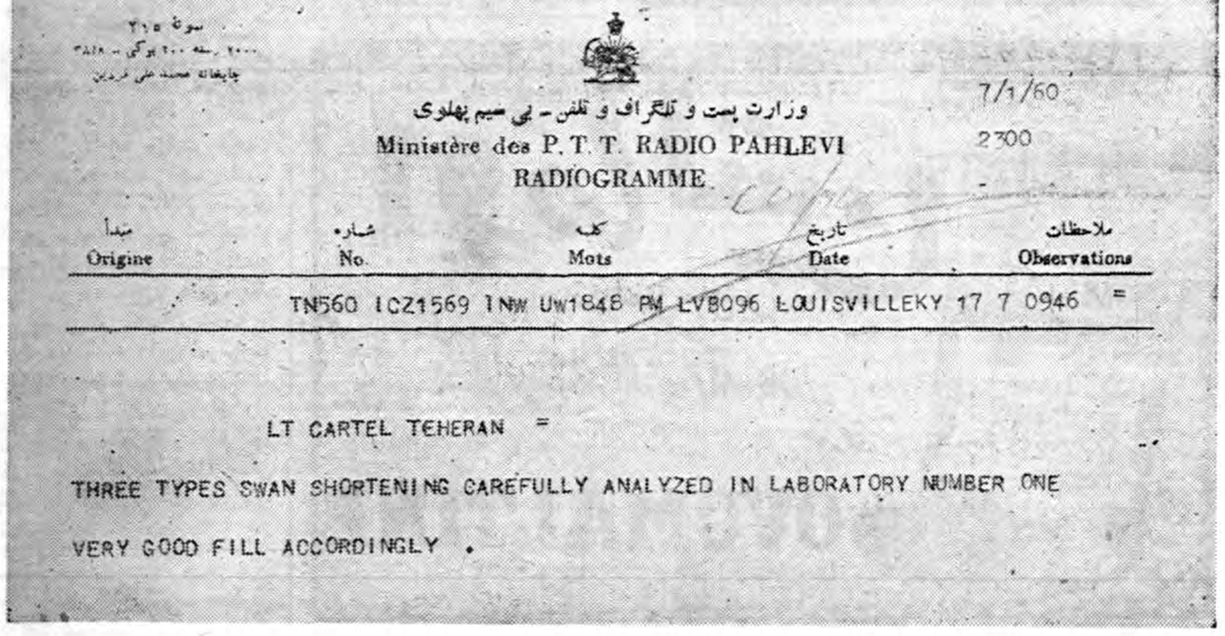
سوئد ۲۰۵
۲۰۰۰ ـ سه ۲۰۰ یوگی ـ ۳۵۱۸
چاپخانه محمد علی فردین

وزارت پست و تلگراف و تلفن ـ بی سیم پهلوی
Ministère des P. T. T. RADIO PAHLEVI
RADIOGRAMME

7/1/60
2300

| مبدأ Origine | شماره No. | کلمه Mots | تاریخ Date | ملاحظات Observations |
|---|---|---|---|---|

TN560 ICZ1569 INW UW1848 PM LVB096 LOUISVILLEKY 17 7 0946 =

LT CARTEL TEHERAN =

THREE TYPES SWAN SHORTENING CAREFULLY ANALYZED IN LABORATORY NUMBER ONE

VERY GOOD FILL ACCORDINGLY .

واینست متن تلگراف کارشناس بزرك بین المللی صنایع روغنی جهان آقای فردهاینه که ترجمه آن چنین‌است :

«سه نوع نمونه روغن‌نباتی قو بادقت در لابراتوار تجزیه شد، نمونه شماره یك خیلی خوب است طبق آن تهیه وقوطیها را پرکنید».

درتعقیب این خبر مسرت‌انگیز، خبر هیجان‌آور دیگری دریافت داشته‌ایم که نیویورك هرالد تریبون

NEW YORK Herald Tribune

بزرگترین روزنامه‌عصرامریکا

خبر افتتاح تاسیسات آخرین سیستم روغن نباتی شرکت سهامی کارخانجات پارس را بعنوان مدرن ترین کارخانه روغن نباتی درسراسر ایران وخاورمیانه درقسمت اخبار خویش اعلام داشته است.

وباین ترتیب بزودی

# روغن نباتی قو

ممتازترین انواع محصولات روغنی جهان دردسترس هواخواهان قرار میگیرد

# روغن نباتی قو طعم کره دارد



نمایشگاه و قسمت پخش بخاریهای گلسن

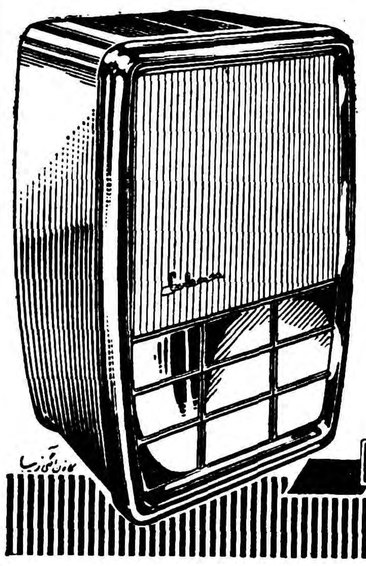

بساختمان تقی نیا

خیابان سعدی ـ انتقال یافت

تلفن: ۳۶۹۳۳

ماریالئا

خواننده معروف فرانسوی وبرنده جایزه فستیوال‌مدیترانه

باارکستر رناتو

که معروفیت جهانی دارد در

ژیتانا

بهجت‌آباد خیابان رودسر ـ زاهد هتل نیو پلازا

تلفن ۴۹۹۸۱ ـ ۶۸۴۳۵ ـ ۶۸۴۳۶


## برای فروش

سفارت کبرای کشورهای متحده امریکا در تهران میخواهد تعداد زیادی جعبه‌های محتوی قوطیهای جیره خواربار ارتشی را بطور مزایده بفروشد .

متمنی است برای‌کسب اطلاعات بیشتری وتعیین وقت برای رؤیت وآزمایش‌جعبه‌ها ازروزدوشنبه ۲۰ دیماه‌تا آخرروز پنجشنبه ۲۳ دیماه ۱۳۳۸ بین‌ساعت هشت صبح تاچهار بعداز ظهر بسفارت کبرای امریکا تلفن شماره ۴۸۰۰۱ به‌آقای جعفربای تلفن شماره ۲۲۴۰ داخلی مراجعه فرمائید . پیشنهادات روز دوشنبه ۲۷دیماه ۱۳۳۸ ساعت نه صبح درداره اموال سفارت کبری در حضور پیشنهاد دهندگان بازخواهد شد.

۲ـ۱ آ ـ ۳۷۲۶۰

### قابل توجه شرکتها و مقاطعه‌کاران ساختمانی

تعدادی‌فرغون خاك‌برداری چرخ لاستیکی و آهنی فرنگی ازآلمان وارد شده‌جهت تهیه احتیاجات و سفارش به‌فروشگاه فیروزبخت‌چهارراه بیمارستان جاده‌کرج تلفن ۴۳۶۴۲ مراجعه فرمائید.

۱۰ـ۶ آ ـ ۲۸۱۰۱