اطلاعات

سال یازدهم شماره ۲۹۸۱ — سه شنبه دهم آذر ماه ۳۱۵ — قیمت یك شماره ۵ ریال

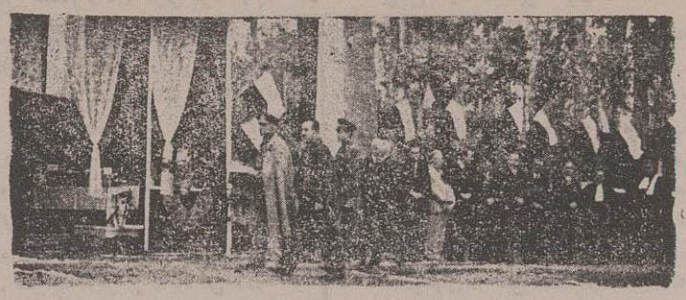

موکب ملوکانه و والاحضرت ولایتعهد
درغرفه محصولات گیلان

در دانشکده حقوق

نطق آقای اسفندیاری

درسومین جلسه‌سالیانه مجمع عمومی جمعیت‌طرفدار جامعه‌ملل

«اگرچه این‌مجلس متعلق بهمه آقایان‌است و به بعضی دون بعضی‌اختصاصی ندارد،معهذا بنده از طرف خود و طرف اعضای شورای جمعیت از آقایانی که بقبول زحمت فرموده این جلسه را از حضور خود شریف نموده اند تشکر میکنم وخیلی متاسفم که واسطه رمضان یا نرسیدن رفقه دعوت بهمه آقایان،همه اعضای جمعیت نتوانسته‌اند ازحضور خود مسرورمان سازند

بقیه درصفحه ٤

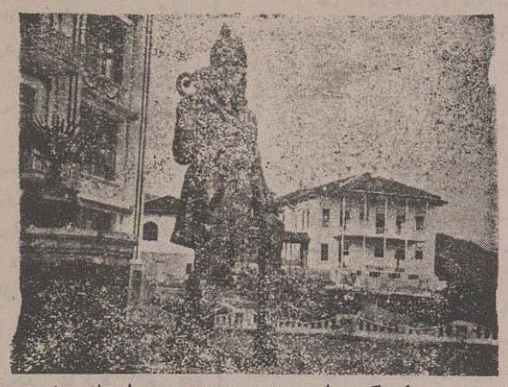

یکی از دو مجسمه ای که جلوی درب ورود مهمانخانه رامسر نصب گردیده

ازیاد داشتهای مسافرت

رامسر

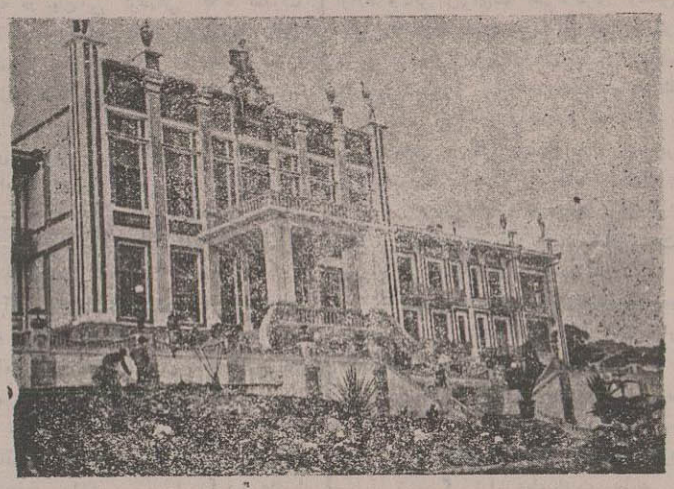

منظره خارجی مهمانخانه رامسر

شب‌بود ازدور قصرمجللی‌را برروی تپه‌بلندی می دیدیم که مانند یك پارچه نور می درخشد. نورالکتریك قلب‌ظلمت وتاریکی را درسیاهی شب شکافته باشعاع دیدگان‌ما اتصال‌یافته مارا روبایین کاخ باشکوه مانند مقناطیس میکشانند،طبقات‌سه‌گانه وبلند این بنای باعظمت باچراغهای الکتریك آرایش‌یافته وباابهت وجلال هرچه‌تمامتر دیده‌بان دریای خزرمیباشد

هرچه نزدیکتر میشدیم عظمت‌این بنادرنظر بیشترجلوه می‌نمود وهرچه بیشترمیرفتیم شکوه‌وزیبائی منظرآن زیادتر نمودار میگردید نزدیك ونزدیکتر شده وبالاخره‌بپای آن‌رسیدیم پلکانهای وسیع‌و کوتاه را درمیان مجسمه‌های زیبا که‌رطرفین‌پله‌هابهترین وضعی نصب‌شده‌است پیموده بطبقه فوقانی بالارفتیم

اینجا کجاست که ما وارد شدیم مهمانخانه تازه‌ساز رامسراست،دراینجاست که هنرمندی،صنعت وفن ، نمونه‌های برجسته وعالی فکر وقریحهٔ فیاض انسان هنرمند، باجلال وجبروت ، ابهت‌وشکوه مناظر طبیعت‌دست بهم‌داده ودرنتیجه یکی‌از بهترین وزیباترین نقاط جهان شده‌است

مانمی‌توانستیم درآن‌وقع شب که بمهمانخانه واردشدیم‌تمام عظمت‌وشکوه، زیبائی وقشنگی‌اینجارا تماشا کرده ، دور نمای جذاب آن رادر ذهن‌خود تصویر نمائیم . ما از همان منظرهٔ‌شب که تاریکی آن را انوار الکتریك خرق نموده ،ورفعت باصفحهٔ آسمان پرستاره مینمود لذت برده مفتون شکوه و جلال‌این بنای‌قشنگ‌شدیم ...

✿✿✿

صبح از جای برخاستیم، استحمام نمودیم، صبحانه صرف کردیم ، واز این همه وسائل آسایش که در دسترس مسافرین در این مهمانخانه و در این نقطه فراهم گردیده است بهره مند شدیم تمام اطاقهای مهمانخانه دارای حمام ، و لوله های آب گرم وسرد ، وتمام اطاقها مبله و دارای لوازم کامل زندگانی است پیشخدمت ها مؤدب ، و منظم چالاك ونقاصای‌مسافرین رابهترین‌وجهی‌انجام می‌دهند

تحقیق کردم‌معلوم‌شد در آن‌جاچندنفرسوئیسی استخدام‌وامور مهمانخانه‌را اداره میکنند

مشاهدهٔ این وضعیت مرا بیاد گذشتهٔ این نقطه انداخت و اندیشه های دور دراز ولی‌تیره‌و تاری را در نظر آوردم

این نقطه‌در زمان سابق شاید کثیف ترین نقاط این خطه را تشکیل میداد،بخار گو گردی که از آب معدنی اینجا متصاعد بود ، هوای‌این‌محل‌را مسموم وخفه کرده بود، یك‌حوضچه‌از چشمهٔ آب معدنی دراینجاتشکیل شده بود، ویك‌قهوه‌خانه وچند کلبهٔ‌محقر وکالی پوش در اینجا وآنجا مانند دخمه بنظر می رسید ، از چند فرسخی که شخص از حدود این‌محل عبور می کرد بوی عفن وزننده که ناشی از وضع کثاف بار این محل بود خیلی آزار میداد ... در اینجا هیچ سود ، و آنچه که بود ذکرش‌هم ملالت خیز است و اکنون هر کس که وضع گذشتهٔ این نقطه را دیده باشد وامروز آنرا هم به بیند امکان عقلی ندارد باور کند که‌اینجا همان‌وسخت‌سره دیروز است که باین زیبائی وشکوه ، باین‌جلال و عظمت بنام «رامسر» امروزه جلوه گری‌مینماید

مسافرین کمردریاهستند...

اشعهٔ تابناك خورشیدبراین ناحیه کوهستانی تابیده در یك سمت ما دور نمای جنگل ، خرمی‌و سرسبزی درختان ،ودر سمت دیگر،قلل‌جبال‌مازندران ودر دامنهٔ این سلسله کوه های باعظمت مهمانخانه رامسر ، ودر مقابل روی‌ما صفحهٔ سیمگون دریای خزر، کیفیت‌زیبائی‌ولطف‌منظر رابتمام‌معنا مجسم‌نموده‌بود

مجسمه های فشنگی که گنگره قصرمهمانخانه را زینت داده بود ، مانند منادیان‌آسمانی بود که سا کنین گیتی را دعوت بگردش دراین منطقه می نمود کلکاری های بسیار زیبا نمایندهٔ عالیترین‌شاهکار های‌باغبانی شمار میرفت

در اطراف و نواحی رامسر عمارت های کوچك سیار فشنگی‌ساختمان شده تاهرگاه‌مسافرین باخانواده های خود باین‌نقطه مسافرت کنند وبخواهند چند صباحی رادر کنار دریا استراحت کرده ولذت از زندگانی ببرند جای راحت وآسوده داشته باشند در این آپارتمانها و ساختمان های زیبائی که از خلال‌اشجار سرسبز وخرم این‌نقطه‌خود نمائی میکند، وسائل استراحت و آسایش یك خانوادهٔ که بخواهد درآن زندگی کند کاملا فراهم گردیده است

یکعده عمارات دیگر باشکال مختلف‌مطابق آخرین طرز عمارات دهقانی جدید بطور نمونه ساختمان‌شده است که بعدا چند نوع آن را انتخاب‌و برای‌تمام‌زراعین‌وبرزگران‌ازنوع آن‌ها ساختمان‌شود

در کنار دریا چنانکه گفته شدمشغول بنای جدیدی هستند که مخصوص برای کنار دریا است ودر اطراف آن جاهای دریائی ساخته میشود

مهمانخانه دیگری که در چند سال پیش ساخته شده در مقابل این مهمانخانه جدید ، حکم مهمانخانه درجه دوم را پیدا کرده است در واقع مهمانخانه سابق چون از روز اول بمنظور استفاده از آب معدنی ساخته شده است تخصیص برای مسافرینی داده‌شده که مخصوصا برای‌استعلاج با آب معدنی‌باین نقطه مسافرت میکنند

از دیدن و تماشای مناظر و شکوه این ساختمان های‌جدید ما سیر نمیشدیم ، ما آرزوداشتیم چندین هفته ایام و ساعات زندگی رادر این نقطه بسر ببریم وبا خود بماندبشیدیم که ایکاش درتهران نیز یك‌چنین مهمانخانه باین شکوه و عظمت وجود میداشت درست است درطهران مهمانخانه های خوب هست ولیکن هیچکدام آنها در جنب مهمانخانه رامسر بچیزی شمرده نمیشود ولازم است که نظیر آن درطهران نیز ایجاد وساختمان شود

✿✿✿

صدای بوق اتومبیل بمنزله شیپور حرکت برای ما بود ، باید اینجا رانرك ورو بطهران عزیمت کرد وقتی پای خودرا بر اتومبیل گذاشته میرفتیم سوار شویم بر گشته نگاهی باین پلکانها، باین‌مجسمه‌ها، کلکاریها وخط سفیدجاده که‌منتهی‌ساحل دریای خزر میشود انداخته وبا این‌مناظر زیباتودیع،نمودم‌وقتی راه افتادیم‌فکرمیکردم که‌اگرهمشهریها وهم‌میهنان‌من پس‌از خواندن این‌یادداشتها باین‌خطه مسافرت کنند، مرا ملامت میکنند که چرا کم نوشته‌ام ، وچرا آنچه را که دیده ام قلم نیاورده ام ، حقیقت مطلب‌اینستکه درقلمرو مازندران همه چیز بسرعت ترقی می کند ، پیش میرود ، یك انقلاب آرام ولی‌سریع ومنظمی برای توسعه آبادی وعمران درهمه جاجریان دارد آنچه را که امروز دراین‌خطه می‌بینیم باآنچه را که فردا ممکن است به‌بینیم تفاوت پیدا کرده ، تازه تر وعالیتر وبهتر وکاملترشده است

این‌بیان مبالغه واغراق نیست ازتمام آنهائی که سال پیش باین‌حدود مسافرت کرده وامسال‌هم سفر کرده اند جویا شوندتاصدق این‌مطلب ثابت‌شود هرروز وهرسال‌یك‌خانه‌وساختمان‌جدید بالامیرود،پل ساخته میشود ، راه درست می کنند .آبادی تهیه می‌شود، کار حاجات ایجاد می گردد ، مؤسسات زیاد میشود، همانطوریکه درسرتاسر کشور این‌جریان وجوددارد وهمین نسبت هم فعالیت ونشاط مردم برای کار و عمل زیاد تر میگردد .

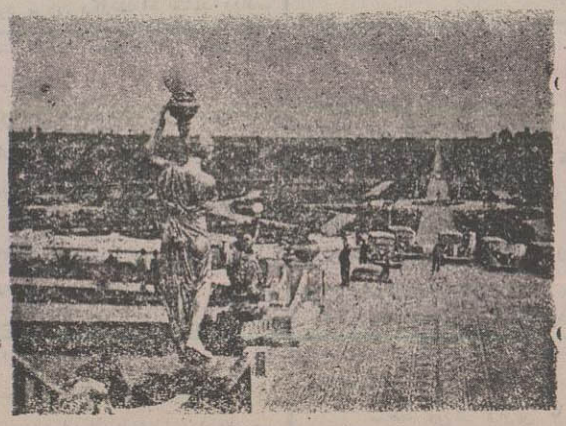

منظره ودورنمای جلوی‌مهمانخانه رامسر

راهی که‌روبروی مهمانخانه بدریامتصل‌وبه مهمانخانه‌نالب دریا ومحل شنا که‌مشغول‌ساختمان‌هستندمنتهی‌می گردد

رو بکنار دریا از وسط جاده شوسه، که‌از بلوارمهمانخانه ممتد می‌باشد حرکت کردیم . یك‌جادهٔ بطول کمتر از سه کیلومتر این مهمانخانه مجلل را بکنار دریا متصل‌میکند در کنار دریا مشغول‌ساختمان مهمانخانه عالی ومحلهای تازهٔ جهت حمامهای‌دریائی وایجاد وسائل تازه و تازه‌تری برای گردش‌وراحتی،

نتیجه مسابقه مقالات

مشاهده چه‌آثاری بزرگترین خوشحالی‌را درشما ایجاد میکند

کثرت مقالات وارده ، که تعدادآنها از هزار هم متجاوزبود ، اعلام نتیجه مسابقهٔ (مشاهده چه آثاری بزرگترین خوشحالی را در شما ایجاد می کند) بتعویق‌انداخته وهیئت‌تحریریه ادارهٔ‌روزنامه فریب یکماه است که دقیقا مقالات را تحت‌مطالعه‌در آورده تا آنکه مطابق حق و انصاف شیرینترین ومؤثر ترین ومفید ترین‌مقالات انتخاب وبصاحبان آنها اعلام گردد

وهمچنین تصمیم اتخاذ شد که بجای‌سه‌نفر پنج نفر برنده باشند ، وهمین لحاظ نیز مطالعات مقالات و تبادل افکار بین هیئت مذکوربیشتربطول انجامید .

اینك باطلاع خوانندگان گرام میرساند که رایزت هیئت تحریریه مبنی بر انتخاب پنج نفراز بهترین نویسندگان مقالات با تعیین اسامی برندگان تا روز پنجشنبه حاضرشده وروز شنبه نشر می‌یابد

اعلان

ادارهٔ ثبت کل یکعده مامور اجراء که دارای شرایط ذیل‌باشند باحقوق کافی استخدام می‌نماید

۱- داشتن تصدیق ششسالهٔ ابتدائی .

۲- عدم مشمولیت نظام وظیفه عمومی یاداشتن ورقه خدمت تحت السلاح

۳- معرفی ضامن معتبر مسلم سه هزارریال درابتدای دادن تقاضا حائزین شرایط فوق بایدبا مدارك تحصیلی وتصدیق عدم سوء سابقه یار که بدات مرکز ودوقطعه عکس ودونسخه سواد ورقه نام ونشان مصدق بتصدیق ادارهٔ آمار وثبت احوال باین اداره مراجعه نمایند .

نمره ۱۸۵۰٤ — رئیس اداره کارگزینی ثبت کل (مزینانی)

نمره اعلان ٤۱۵۹ — ۱—۲

مسافرت وجهانگردی

ریاست تشکیلات جهانی مسافرت وسیاحت (پلتور) با کمال احترام بمشتریان خود آگاهی می‌دهد که براثر قراردادی که بین آن‌شرکت ومؤسسه‌جهانگردی (ایران تور) بسته شده اداره پلتور ازتاریخ اول دسامبر ۱۹۳۶ (دهم آذر) منحل ودفاتر آن بادارهٔ «ایران‌تور» واقع‌درخیابان سعدی دارای تلفون نمره ٤۹۲۰ تهران منتقل شده‌است .

دفاتر فعلی شرکت پلتور وقع درخیابان فردوسی دارای تلفون نمره ۱۵۲۲ از تاریخ فوق مبدل بشعبه شرکت ایران‌تور میشوند

برای هر گونه اطلاعات مربوط بمسافرت با کشتی - راه‌آهن - هواپیما - اتوبوسهای بزرك واتومبیل ازتهران بمقصد سائرنقاط عالم بیکی ازدو دفتر شرکت ایران‌تور (خیابان سعدی و فردوسی) مراجعه شود

نمره‌اعلان ٤۱۹٦ — ۱-۲

اطلاع

در مهمانخانه آستارا ✿ استریا ✿

برای دیدن بهترین وجدیدترین آرتیست‌های جدیدالورود خارجی دعوت می‌شود از دیدن (به ۹) طفل هشت ساله وعملیات اکرباتیك (بندبازی) محیرالعقول اوغفلت نکنیدکه پشیمان خواهیدشد موزیك ازساعت ۸ و برگرام از ساعت ۱۱ خواهدبود وروزهای‌جمعه ساعت ۶ (به دانسان) منعقداست

نمره اعلان ٤۱۹۷

اعلان

شرکت سهامی‌کل ساختمان ایران بمنظور تهیه اعضاء فنی برای مراقبت در اجرائیات امور ساختمانی کلاسی‌تاسیس‌می‌نماید و۳۰ نفر که دارای شرایط ذیل‌باشند قبول می‌شوند .

۱ - تابعیت ایران

۲-صحت مزاج برحسب معاینه وتصدیق بهداشت شرکت

۳ - عدم سوء سابقه

٤ - انجام خدمت تحت السلاح ویا دارا بودن ورقه معافیت دائم

۵ - حد اول تحصیلات دوره‌کامل متوسطه (اشخاصیکه تحصیلاتشان بالاتر و یا یکی از زبانهای خارجی آشنا باشند برسایرین مقدم خواهند بود)

چنانچه عده داوطلب از ۳۰ نفر تجاوز کند انتخاب عده لازم بطورمسابقه بعمل‌خواهد آمد

دانش آموزان طبق برنامه که شرکت تنظیم مینماید مدت سه ماه در کلاس فنی به تحصیل مواد برنامه مشغول و بعد از مدت‌سه ماه درکارگاههای‌شرکت مشغول عمل و کسب تجربه خواهند بود و پس از شش ماه بموجب امتحان و بر حسب لیاقت و استعدادی که دارند شغلی به آن ها رجوع خواهد شد .

دردوره سه ماه تحصیلی ماهی ۳۰۰ ریال و دردوره سه ماه تجربه وعمل درکارگاه ها ٤۰۰ ریال حقوق بهریك ازدانش‌آموزان داده می‌شود .

داوطلبان می‌توانند تاآخر آذرماه همه روزه ازساعت ده صبح تا ظهر بامدارك خود به کارگزینی شرکت خیابان لسری مراجعه‌نمایند .

نمره اعلان ٤۱۳۵ — ۲-۳ — رئیس شرکت - حمال

کلاههای لب بلند

زمانه بازگی ورد گردیم حسن‌آباد مغازه‌وارثی

نمره اعلان ۱۳۳

مسائل اجتماعی

افکار اکابر

ستون مخصوصی که در این روزنامه برای کلاسهای اکابر وجود دارد خواندنی است . حال مدتی است که در این ستون افکار و نظریات خودشا گردان کلاسهای اکابر نشر میشود .

این نظریات و افکار از حیث سادگی و پاکی ، که بدون تکلف روی کاغذ آمده است قابل توجه میباشد .

در شماره روز جمعه یکی از همین شاگردان کلاس اکابر راجع بمضار بی‌سوادی نوشته بود : **« بی‌سوادی مادر تمام فجایع است »** این حرف چقدر شبیه است بگفتهٔ ویکتورهوگو که می گوید **« هرمدرسه را که باز کنید درب یك زندان بسته می‌شود »** لازم نیست معتقدین « هو گو » مرا تنقید کرده بگویند :

حق نداشتی یکنفر شاگرد کلاس دوم اکابر را به بزرگترین نویسندگان قرن نوزدهم فرانسه تشبیه کنی ، زیرا نظر بمکر است ، نه باشخاص نظر متوجه معناست نه صورت .

رجبعلی نیك نژاد طهرانی می گوید : بی سوادی مادر تمام فجایع است » ویکتورهوگو فرانسوی می گوید :

« هرمدرسهٔ را که باز کنید درب یك زندان بسته می‌شود » هدف فکر هر دو یك چیز است از بی سوادی یعنی ازجهالت و نادانی تمام فجایع برخاسته می‌شود ، آدم جاهل و بشر نادان مرتکب جرم وجنایت می‌شود ، یا لااقل اکثر جرائم و جنایات بدست اشخاص بی سواد وجاهل صورت می گیرد .

شخص جاهل بیشتر آلوده بمفاسد میگردد وبنابراین بیشتر مرتکب فجایع می شود وبالنتیجه عدهٔ آنهائی که قسمت بیشتر عمر خودرا درزندان می گذرانند ، از اشخاص جاهل ونادان می باشند، طبیعت جهل و نادانی این طور است چه می شود کرد ؟ . .

چاره باز کردن مدرسه است . یك مدرسه که باز شود درب یك زندان بسته می‌شود . در مدرسه شخص علم می‌آموزد یك نور درخشان و پرفروغی برفکر او می‌تابد ،ازظلمات جهل نجات پیدا میکند وفکر ازسرچشمهٔ علم سیراب وانسان در زندگانی رستکار می‌شود .

مادر فجایع را کجا میتوان سر برید؟ در آستان مدرسه قربانی علم جهل است، جهل و نادانی همیشه درآستان علم وداش خونش ریخته می شود وقتی جهل برد ، نادانی ازبین رفت، اعمالی هم که از آن تراوش می کند نابود خواهد شد

ودراثر نابودی آن سطح مفاسدورقم جرائم وجنایات هم پائین میاید وهرچه سطح مفاسد بیشتر تنزل کند ورقم جرائم و جنایات کمتر شود درب زندانها یکی پس‌ازدیگری بسته میشود حالا می‌بینید چطور فکر رجبعلی نیك‌نژاد تهرانی بافکر ویکتور هو گوی فرانسوی که مفخر متفکرین ونویسندگان غرب است باهم جور درآمده وهردوی این فکر درمدار یك حقیقت عظیمی میچرخد که اصلاح احوال اجتماع وتامین سعادت ونیك بختی افراد بشر هدف حقیقی آنست

❁❁❁

مایك صورت ظاهری ازاین کلاسهای اکابر شبانه می‌بینیم وفقط شاهد این وضع واحوال هستیم که عدهٔ ازافراد بیسواد وجاهل شبها دراین کلاسها الفباء میخوانند ولیکن نه! تنها صورت ظاهر این کلاسها مهم نیست، آنچه که مهم است لیف ونتیجهٔ حاصله از قرائت الفباء میباشد :

آیا قرآن خوانده اید؟ در سورهٔ بقره آیهٔ کریمهٔ : «وعلم‌الادم‌اسماءه شخص را دچار اندیشه عمیقی میسازد آیا جزالف باء اسامی دیگری هم بحضرت آدم آموخته شد ؟

نمیدانم ، همینقدر چیزیکه واضح وروشن است نور معرفت، آن نوری که خدا بقلب انسان میتابد پرتوی ازفروغ الفباء است، همه اسمهاوهمهٔ چیزها پس‌از خواندن الفباء آموخته میشود ظلمتها وتاریکیها بانوراین حروف که مقدمهٔ دانائی است محو میگردد

بیجهة نیست که این افراد واشخاصیکه در کلاسهای شبانه اکابر درس میخوانند وافکار پاك و بی‌آلایش آنان درستون مخصوص صفحه سوم این روزنامه درج میشود ، بشاهنشاه بزرگ این کشور دعا میکنند ازدولت تشکر میکنند از آموزگاران خود سپاسگذاری مینمایند اینها باهوش غریزی و طبیعی خود حس میکنند ، آن‌دست توانائی که‌سای سعادت ساکنین این مرزوبوم را بالابرده‌است همان دست بانهایت رافت و مهربانی این کتابهای اول و دوم معارف را حلوی آنها باز فرموده اند وحس می کنند که باخواندن این کتابها وآموختن خواندن ونوشتن، جهل ونادانی رادرآستان علم ودانش سر بریده ونورمعرفت که پرتوی از نور خداست درقلب آنها جای تابش‌را گذارده وشاهنشاه محبوب خودرا، خدای میدانند ! . .

گوناگون

رادیو و تعلیم و تربیت

در بیشترممالك اروپا و امریکا رادیو کمك بزرگی به تعلیم وتربیت درمدارس میکند.

بر طبق مندرجات روزنامه منچستر گاردین پروگرامی را که کمپانی رادیو در انگلستان برای مدارس ترتیب داده است روز بروز بیشتر جلب توجه میکند زیرا همه اینها نتیجه دوازده سال تجربه و اثر فکر یکعده مردان کارآگاه است . پس آن قدرها حیرت انگیز نیست که تا سیتامبر گذشته بیش از چهار هزار دبستان و دبیرستان اسامی خودرا در عداد مستمعین رادیو ثبت کرده ویکعده دیگر هر روز درخواست درج اسامی خودرا میکنند .

عده مدارسی که امسال برای استفاده ازپروگرام رادیو داخل شده اند بیش ازدوبرابر سال گذشته است

دروس رادیو امروز محل استفاده کورها، مدارس دولتی ، مراکز تعلیمات ابتدائی وعده زیادی ازدبستانها ودبیرستانها میباشد

پروگرام امسال رادیو مفصلتر از سابق است که تغییرات مفیدی درآنها داده شده ویکعده تجارب علمی بآن افزوده شده است . بیست و پنج دوره علمی مخصوصا برای کمك به مدیران وتهیه موادی که خارج از پروگرام معمولی آنهاست مرتب شده است . این دوره ها بیشتر مطابق دلخواه خود مدارس انتخاب شده اند . معلمین و مشاورین و زمامداران تعلیم وتربیت محلی هر کدام در کمیته مرکزی رادیو نماینده دارند

قسمتی از دوره های دروس گذشته در رادیو حذف شده ودر عوض ۷ قسمت جدید به پروگرام علاوه شده است که چهار دوره برای خردسالان و ۳ دوره دیگر مخصوص جوانان است

پروگرام خردسالان عبارتست از : — (۱) یکقسمت علیحده موسوم به «موزیك وحرکت» مخصوص اطفال از ۷ تا ۹ سال که خانم « ان درایور » آن راعهده دار است .

۲ — یکرشته حکایات که از تاریخ عالم اقتباس شده است

۳ — ادبیات انگلیس

۴ — یکدورهٔ مخصوص برای اطفال دهقانان باسم خانه شماومن

پروگرام بزرگسالان مشتمل است بر « تاریخ بریتانیای کبیر » و « تاریخ ساختمان » این موضوع اخیر راجع به حوادث محلی ونتایج تاریخی آن بحث میکند .

بعلاوه برای جوانان مذکور یکرشته صحبت های محلی دیگری هم در روزهای جمعه بعداز ظهر داده میشود که راجع به «صید شاه ماهی» « ذغال سنك » و «راههای» می باشد . برای بدست آوردن اطلاعاتی در باب دوقسمت اخیر ، دستگاه ضبط خبر کمپانی را به پیلافات ومعادن ذغال سنك برده شروع به کاوش میکند

ضمنا صحبت های دیگری در رادیو داده میشود که راجع به مسائل حیاتی وترقیات عصر حاضر وارتباط گذشته با تمدن امروز میباشد .

عده کثیری درین اواخر علاقه زیادی برای گوش دادن به صحبت‌های رادیو نشان میدهند و چون این بیانات را اغلب اشخاص بزرگ و مشهور ایرادمینمایند احتمال قوی میرود که بزودی برتعداد مستمعین بزرگسال بیشتر افزوده شود .

جنگلهای اروپا

یکی از آمارهای جدید امریکا معلومات مفیدی راجع بتعداد جنگلهای دنیا منجمله اروپا بما میدهد وازمطالعه این آمارها ما می‌توانیم بفهمیم که ۲۳ در ۱۰۰ ازسطح زمین زیرجنگلها وبیشه‌ها مستور است. چنانچه فنلاند با ۶۰ درصد وسوئد با ۴۵ در ۱۰۰ جنگلهای خود مالك زیادترین جنگلهای عالم هستند و بعد از آنها کشور روسیه و اطریش وچکوسلواکی با ۳۵ در ۱۰۰ جنگلهای خود از این حیث درردیف دوم واقع میشوند.

کشور انگلستان باایرلاند چون بیش از ۴٫۳ در ۱۰۰ مالك جنگل نیست لهذا می‌توان آن را ازاین حیث عریان‌ترین کشورهای اروپا دانست

درتمام ربع مسکون فقط لویان فرانسه است که باداشتن ۹۸ در ۱۰۰ جنگل برتمام نقاط برتری یافته است .

اما ازآن طرف باید دانست اگر جنگلها وبیشه‌ها برای یك کشور عنصر تمول وثروت هستند زمین‌های زراعتی برای یك کشور بیشتر می‌توانند مفید واقع شوند .

از این نقطه نظر است که گوئیم مابین کشورهای دنیا اول فرانسه وبعد هنگری است که بامالك بودن ۶۰ در ۱۰۰ ازاراضی حاصلخیز در ردیف کشورهای آباد وپرثروت دنیا حساب میشود

حکایت روزانه — ازافسانه‌های آلمانی

جانور دریائی

تانیه دیرس ازمیخانه چیهای امتداد بودلاابل اومیتوانست یك سلسله قصه‌ها راجع بقضایای دریائی که در گردشهای خود دیده بود تعریف نماید هرکاه شماهم بخواهید او را وادار بتعریف چنین قصه بنمائید ناچارید بغل اورا باد بدهید

روزی طرف شب ما در میخانه اوجمع شده با اینکه وقت خیلی دیر بود معذلك چون دربیرون باران بشدت می‌بارید ومجال چشم باز کردن نمیداد و ازطرفیهم میخانه گرم بود قدری هم وقت گذرانی را دراینجا ترجیح دادیم خود مانیه هم چون مشتری دیگر نداشت حاضر برجزخانی و تعریف ازعملیات گذشته خود شد یکدفعه یکی از رفقای ما موسوم به آدیلیابیت از اوسؤال کرد که شما درخصوص جانور دریائی لهنس چیزی میدانید یاخیر؟ مانیه درجواب اواظهار نمود :

— گرچه من چندین مرتبه جانور دریائی دیدهٔ ام ولی هیچوقت آنها توی سوراخ نبودند دراین بین یکی دیگراز رفقای ما گفت

— پس‌ازاین قرارشما جانور دریائی دیده‌اید بابا ولمان کنید جانور دریائی کجا بود ؟

مانیه دیرس از این سؤال خاطش تمك شده مشت قوی خودرا روی میز کوبیده گفت

— شما میگوئید جانوردریائی وجود ندارد من میگویم دارد آیا شما هیچ درغگوئی سرا دیده اید ؟

بیت جوابداد :

— نه . نه هیچوقت ندیدیم . شما یکی از جانور های بحری را هرجا دیده اید برای ما تعریف کنید.

مانیه درآینجا بروی میز دستگاه خود تکیه‌داده چشمهای خودرا بحالت تفکر بروی ما دوخت وچنین شروع کرد :

— گرچه ازیك نقطه نظر میتوانکفت که جانوردریائی نیست یعنی دیگرتمام شد عجالتا تامل کنید تا من دلیلی برای این موضوع ارائه دهم این بکفت از روی میز بلند شده سرعت ازاطاق خارج شد چیزی نکذشت که صدای پای اورا روی پله ها شنیدیم بلافاصله وارد شد ودوربینی را که در دست داشت روی میز گذاشت و گفت ،

من با همین دوربین خود جانور و مردن اورا مشاهده کردم .

گوش بدهید مادرسا کرامتو برای کشتی خود بار گرفته روی امواج دریا درحرکت بودیم درهمان آن برای اولین دفعه جانور دریائی خود را بمن نشان داد و بدون معطلی نزد کاپیتن رفته اظهارداشتم که توی آب سرمار بزرگی را مشاهده کردم اوهم نکاه کرد حتی گردن کافت ومهیب او را بادم کج ومعوج اونیز دیدیم ابتدا خواستیم اقدام بصید او بوسیله آلات واسباب بکنیم تا ما خواستیم نهیه خودرا ببینیم اوزیر آب رفت فقط من قبل ازاین که سرش راباب فرو کند باهفت تیرخودبسمت اوشلیك کردم وتیرهاهم باوخورد اما تاثیری نکرد ویك نظر مسخره آمیزی بطرف ما معطوف داشته و باب فرورفت .

بیت دراینجا اظهار نمود :

— بنظرم تیرهای شما بهدف نرسیده است

— بهدف نرسید؟

ساکت شوید گوش بدهید چند هفته بعد ازاین مقدمه موقعی که ما ازآریاندا راه افتادیم یك نفر ازملاحان کشتی کوچك ما موسوم به توم یك دفعه فریاد کشیدوقتی که متوجه شده دیدم بازهمان جانور دریائی درچند متری ما می‌باشد درموقعی که ما باو نکاه میکردیم اونیز چشمش بسوی ما متوجه شد مخصوصا همین که مرا دیدعصبانی شد زیرامراشناخت که همان کسی هستم که چندی پیش تیربسوی او خالی کرده ام وچنان دم خود را بحالت غیظ باب زد که نزدیك بود براثرهجوم موجی از آب در نتیجه این حرکت مابغعر دریاروانه شویم در اینموقع که کاپیتن کشتی هم نزد من یك دفعه مشاهده کردیم ...

دراینجا مانیه بدقت سیمای ماها نکاه میکرد وچنین گفت :

— دیدیم که جانور دریائی درنتیجه غیظ شدید دم خودرا باشتباه دندان گرفت و شروع بخوردن آن نمود .

ماهمه بهیجان ازجابرخاستیم ویکی ازمیان ما ازمیخانه‌چی پرسید:

— چه گفتید ؟ جانور دریائی دم خود را خورد ؟

— آری دم خودراخوردا گرشماهاهم درآنجا بودید می‌توانستید بوسیله همین دوربین عین ماجرارا مشاهده کنید دراین حال کاپیتن بوحشت باروی مرا گرفته وزبانمان بندآمده بود خشم این جانور نسبت بمن بقدری شدت داشت که بدون توجه بموضوع دم خودرا خورد وتمام کرد ودیگر چیزی ازآن باقی نماند.

ما ازمیخانه چی پرسیدیم :

— خوب دیگرچه شد ؟

— هیچ چه بعد از خوردن دم خود باز حالت عصبانی این جانور نخوابید وشروع بخوردن گردن خود نمودند اینحال من وکاپیتن بکلی متحیر بودیم همین دوربین را اصلا بطرف او متوجه می کردم یکدفعه دیدیم که جانور دریائی نکلی نابود وازمیانه غائب شد.

مانیه پیاله خود رابا شراب پر کردولاجرعه سر کشیدو گفت .

— خلاصه اینکه جانور دریائی خودراخورد وتمام کرد .

بیت صدائی ازحلقومش در آورد که شبیه بناله بود و من سایرین هم اصلا قادر بحرف‌زدن نبودیم دانه های درشت عرق از روی پیشانی بصورت ماسرازیر میگردید من باو گفتم :

آقای مانیه دلت بحال ما بسوزد زود بگو به بینم که دیگرچیزی ازجانور باقی نماند ؟

مانیه براثر این حرف من دست به جیب شلوار خود برده چیز کوچك مدوری بیرون آورد آن را سارائه داد باسدای لرزان گفت :

— فقط این از آخرین جانور دریائی دنیا یادکار مانده درست دقت کنید فرزندان این همان گلوله ایست که من در سا کرامنتو بدل جانور دریائی زده بودم.

یادداشتهای هیئت اعزامی اطلاعات — ۲۲ — از تهران تاخوزستان

در راه خرم اباد

چنین کند بزرگان چو کرد باید کار — چنین نماید شمشیر خسروان آثار

... روسر کز لرستان پیش میرویم ، شهر بروجرد را در عقب گذاشته و بطرف خرم آباد راهی شده ایم درست یك مدار ظهر بود که از شهر خارج شده وازخیابانی که ازسمت بهینش نهری جاری است گذشته وعازم خرم آباد هستیم هرایرانی کم و بیش اطلاعاتی از بی‌نظمی هائیکه سابقا درین منطقه براثر بی کفایتی اولیاء امور سلف رخ مینموده است دارد ازهر محلی که رد میشویم ازهرجائیکه می گذریم همه یك خاطراتی رابیاد می آورد که شنیدن آنها وذکرش دراینجا بنظر افسانه وحکایت میاید اما افسانه وحکایت نیست راستی وحقیقت است و مشاهدات دردوازده سال پیش مردم میباشد

دورنمای گذشته

یك روزیکه زمانش از ده دوازده سال قبل تجاوز نمی کند همه مسافرین از هول جان لاحول کوان ازاین منطقه عبور میکردند کاروانها در این گردنه در میان این کوههائی که ما بسهولت درمیان آنها عبور میکنیم دچار دزدان وحرامیان می شدند کسی را توان عبور ازاین گردنه های مخوف نبود اموال را بیغما میبردند و زنهارا باسارت کاوله های سربی باران این کوهها بود و نعشهای مقتولین زینت افزای این گردنه هاو ماهورها

امروز اتومبیل مابسرعت باد ازاین گردنه ها عبورمیکند باسودگی در درون ماشین امیده‌ایم شوفر هم کیفش کل کرده وزیرآواز زده وبرای خود دلی دلی میخواند ...

آری یك روزیکه تاریخ آن ازده سال پیش تجاوز نمیکند برادران هموطن ما بر اثر نبودن وحدت آمال ملی و نداشتن سر پرست حقیقی بجان هم افتاده واز قتل و کشتار هم دریغ نداشتند این منطقه محل دزدان بود ، محلی بود که برادر بجان برادر افتاده ، همه وبال هم بودند ، حکومت مرکزی در اینجا نفوذی نداشت ، برسر این گردنه هائیکه عظمتش شخص را دچار حیرت می‌نماید مشتی اراذل و اوباش بی‌خبر ازهمه چیز جانی و هونر بزجمع شده ، مال مردم را بچپاول میبردند و سر آنها را از دم تیغ میگذراندند .

یاغیان این منطقه خارجی نبودند برزیلی و آرژانتینی هم نبودند ، ازاهالی همین مملکت و از مردمان همین کشور بودند اما چون سرپرست نداشتند چون راه را از چاه تشخیص نمیدادند چون کسی نبود که دردفع وقلع آنها اقدام نماید چون وحدت آمال ملی وجود نداشت چون حکومت مرکزی رفتار نیرنگها و افسونگری یکمشت مردم نیرنك باز و فسونگر بود ، و اقتداری نداشت چون ارتشی دربین نبود تاسپاهیانی بدفع اشرار اقدام نمایند چون، چون وچون .....

این نقطه مملکت بیش ازهمه جا گرفتار جنجال وآشوب بود اما منت خدایرا که امروز یك کودك با طشت زربسر میتواند ازهمین راه ازتهران تا دورترین شهرهای ایران بسهولت در کمال اطمینان مسافرت نماید ....

بلی وقتیکه شخص از اینمحلها میکذرد این گردنه ها را طی می کند درقهوه خانه های عرض راه فرود می‌آید درمیان توده مردم دهات بین راه می‌نشیند و باآنها صحبت می کند آنوقت درك می‌نماید میفهمد منتقل می‌شود که چه اقدامات بزرگی دراینمملکت بنفع عموم صورت گرفته است

تعجب می کند اگرمن دراین یادداشتها نظررا عطف بگذشته کرده وآن روزکاران تاریك را تذکر میدهم من اینهارا در اینجا می گویم و می‌نویسم ، برای اینکه زمانیکه هنوزپای خودرااز دروازهٔ شهرخود بیرون نگذاشته اید بدانند وواقف گردند که چگونه وضع این مملکت تغییر کرده و این طفل یکشبه وافعا رهٔ صدساله میرود

درده دوازده سال پیش در این ناحیه ملوك الطوایفی بوده است هرخانی خانهٔ داشته که ملجاء دزدان ومحل راهزنان بوده است هیچکس را نیروی عبور از حیطه حکمفرمائی آنها نبوده است ، هر کسی خودرا مال مایشاء دانسته ، با مقدرات مردمان، بامقدرات خانواده ها با مقدرات مملکت حقیقة بازی میکرد

سپاهیان در این منطقه وافعا فدا کاریها کرده اند ، اسم مقتولین وشهدای امنیت عمومی که در جنگهای محلی بدرود حیات گفته اند ، همیشه به عظمت در دل این کوهها ضبط است ، درود بادبر روح آن سرلشکریکه در این راه بدست دزدان کشته شده ودرمسجدشاه بروجرد مدفون است

جادهٔ شمیران باگردنه‌های خرم آباد

گردنه های خرم آباد وراء لرستان که شمه ازاوضاع سابق آن برای شما گفتم ، امروز وضعش بکلی تغییر یافته است همانطوری که در محل دیگری هم در این یادداشت هاتذکر شده ام یکی ازوسائل تمدن وارتباط که نمونهٔ کاملی از مدنیت میباشد مسئله حمل ونقل است ، وقتی که در مملکت امنیت باشد ورفاه عمومی شامل حال کلیهٔ مردم گردد وقتی که امر داد وستد ایجاب مسافرتهائی را بنماید ، وقتیکه وسائل برای این مسافرت ها وایاب وذهاب مردم وجود داشته باشد ، در چنین کشور یا چنین مملکتی تمدن سیر صعودی خودرابخوبی ادامه خواهد داد —

اتوبوسهای پراز مسافر ، اتومبیلهای سواری ماشینهای باری در این خط تعداد زیاد در رفت و آمد است ، از خم هر کوهی که میگذریم ، صدای بوق ماشینها برای آگاهی و اطلاع از عبور بلند است ، در اتوبوسها گروه گروه در اتومبیلهای سواری دسته دسته در ماشینهای باری یك یا دو نفر همه در نهایت آسودگی ازاین خط مسافرت می‌نمایند

بیکی از رفقایم میگویم واقعا از کثرت تردد وایاب وذهاب معلوم نمیشود اینجا گردنه‌های خرم آباد است یاجاده شمیران به تهران

دردل کوههای لرستان صدا را بخنده بلند کرده و واقعا ازمشاهده اینوضع شادمان میباشم

ایران نوکار زیاد لازم دارد

گرچه یك نهضت بزرگی در مملکت آغاز شده وتظاهرات آن یعنی فعالیت عمومی درتمامی شهر ها مشاهده میشود ولی برای عمران وآبادی کشوری که بدبختانه سال‌های ماضی در خواب غفلت بوده است کار تنها کافی نیست بلکه کار جدی، وکارتند کاریکه با صمیمیت توام باشد، کاریکه کار گر آن معنی خستگی را نداند ، امروز برای عملی کردن این نهضت عمومی واجب میباشد،

کشوری که این همه زمین دارد و همهٔ آن همانطوریکه فعلا اقدام شده است باید آباد گردد ، مملکتی که دارای معادن بی‌شمار بوده وبابستی تمامی آنها، استخراج شده ومردم را از متاع خارجی بی‌نیاز سازد—

سرزمینی که بیشتر مناح طبیعی را واجد است و با عملیات کم منافع هنگفت عاید اشخاص و مملکت می گردد ، در چنین مملکتی باید کار های بزرك کرده شود و تمامی افراد بایداحساس نمایند که کار آنها ولو آنکه کوچك باشد اگر خوب انجام شود، برای آنها، منافع بی‌شماری چه از نظر فردی و چه از لحاظ اجتماعی خواهد داشت

بقیه‌دارد

مسائل خارجی

جنگهای مادرید

چگونه عملیات نیروی شورشی جریان پیدا میکند

هفتهٔ سوم نیز گذشت وهنوز نیروی شورشی نتوانسته‌است مادرید را تصرف نماید وجنك شدید در جنوب غربی و مغرب وشمال غربی شهر جریان‌دارد

مقالهٔ که ذیلا بنظر خوانندگان میرسد در آغاز حملهٔ لشکریان ژنرال فرانکو در روزنامه اکسلسیور چاپ پاریس منتشر شده و چون مطالعهٔ آن وضع جنك دراطراف پایتخت اسپانیارا روشن می‌سازد بدرج آن‌مبادرت میشود

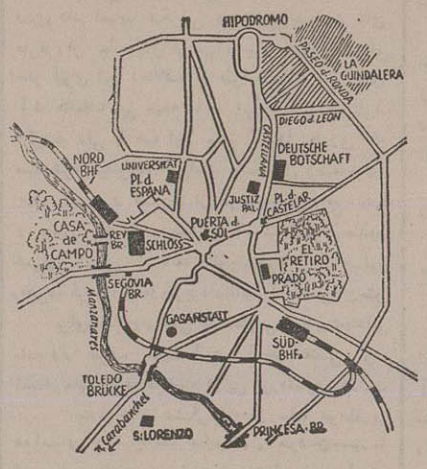

نقشه شهر مادرید

✿✿✿

حملهٔ بطرف مادرید همانطور که خبر دیروز آنرا پیش‌بینی کرده است بدین‌ترتیب بوده . یك حمله جبههٔ ازطرف جنوب برای تصرف پلهای پرنسس وتولد وسکووی که برروی رودخانهٔ مانزانارس ساخته شده‌اند ولی‌نظر بسختی پیشرفت دراین قسمت که‌زیر آتش توپخانهٔ‌دولتیها درویستیلاس قرار گرفته حمله‌ای هم‌درعین حال از طرف شورشیان بادوحرکت که‌از یك‌طرف بسمت شمال‌غربی وازطرف‌دیگر بطرف شمال‌شرقی دور میزند شروع‌شد.

ابتدا پس‌از عبور ازرودخانه درقسمت بالای مادرید که درساحل چپ آن پارك سلطنتی قدیم کازادوکامپو ودرساحل راستش گردشگاههای بومبیا وفلوریدا واوکاپیسائی بهمین اسم باتقبره و نقاشیهای تماشائی آن واقع‌شده ازقسمت مرتفعات مونکلوآ که محل ساختمانهای نیمه‌تمام دانشگاههااست مورد حملهٔ ملیون واقع گردیده وآنجارا بتصرف درآوردند سپس بعدازخلاص کردن محبوسین گروکان ملیون خواهند توانست از کوچهٔ بلاسکوایبانز (بنام‌نویسنده مشهور اسپانی) بطرف سربازخانهٔ «مونتانی» روند درهمین محل بوده که درروز ۲۰ ژوئیه شورش آرتش باوضعی رقت‌انگیز خاموش‌شد آنگاه بتصرف قصرملی که‌اکنون محل‌رئیس جمهوری‌است وسابقاسکن‌شاه‌بوده بپردازند

دستهٔ‌انارشیستها (حادثه‌جویان) در اینموقع تهدید کرده‌اند که‌درصورت حمله‌قصرزیبا ووسیع ملی را که‌امروز یکی ازساختمانهای زیبای‌ساخته شده در قرن ۱۸است باکلیهٔ‌نقشهای معروف و تمام تزئینات آن‌ویران خواهند کرد. همچنین دوساختمان مجاور بان‌را که یکی کلیسای‌جدید آلمودناودیگری نمایشگاه ایرانی‌باشد خراب مینمایند امروز نمایشگاه‌ام‌برده‌انبار ذخائرمواد منفجره می‌باشد

پس از انجام این نقشه دو جاده مهم‌برای حمله در پیش‌خواهدبود.

یکی راه تازه و قشنگ گوان ویا که‌مشرف بناحیه سینما های مادرید و ساختمانهای تلفونخانه و ایستگاه رادیو میباشدویکی‌دیگر خیابان‌بزرك...

کال‌ابور که در پهلوی میدان آرکاد ها است و بمرکز مادرید منتهی میشود و در میدان پوئرتادل‌سو که امروز وزارت داخله وتمام‌قسمتهای اداری‌وپلیسی‌را درآنجاتمرکزداده‌است.

از این میدان شاهراه اصلی شهر مادرید یعنی خیابان آلکالاتازدیك بچهارراه جدامیشود .

این ناحیه باقسمت آخر خیابان گران‌ویا مرکز صنایع مستظرفه و ادارات قضائی است که در آنجایك محکمهٔ شبیه بمحکمه چکای مسکوحکم اعدام زیادی را صادر نموده بانك اسپانیا که امروز مخازن طلای آن خالی شده و وزارت جنك وعمارت باعظمت‌پست‌وتلگراف درطرف مقابل دراین‌ناحیه‌واقع شده‌اند .

درطرف دیگر خیابان آلکالا در شرق مادرید میدان‌جدید توروس دیده میشود ـ جادهٔ ـ سارا کوسل‌و بارسلون از همین جا شروع شده و پس از قطع جاده والانس درسریل واکاس‌در این قسمت بلاشك حملهٔ دیگر ملیون شروع خواهد شد.

ناپلئون اول از همین ناحیه در دسامبر ـ ۱۸۰۸ در طول پارك رتیرو بطرف پایتخت‌اسپانیا حمله کرده و میخواست با اشغال آنجا برادر خود ژوزف بناپارترا بسلطنت مملکت نام‌برده بگمارد . (عده‌ای اشتباهامعتقدند که ناپلئون ازجنوب‌غربی‌حمله کرده‌است).

سمت دیگر این پارك در محل گردشگاه پرادوموزه ایست بهمین نام که آثار اساتید بزرك اروپا مانند والاسکز ـ گوگو ـ موریلو ـ تی‌تین ـ روبنس و سایرین ضبط است و امید میرود که این آثار رابمحل‌امنی که اردستبرد حوادث مصون بماند انتقال دهند.

محلی که دور از خطوط محاصرهٔ‌دشمن‌است ناحیهٔ شمال‌مادرید‌میباشد.

این ناحیه دارای محلهٔ پرجمعیت‌ایست بنام کوانروکاپینوس که از آنجا جادهٔ‌فرانسه بطرف سیرا کوداراما میرود.

در قسمت محلات پروسپریدا و گیندالرا ـ (که درحقیقت جزء حومه شهر محسوب می‌شود)تا نقطهٔ انقطاع کوچهٔ ذیکودولئون و گردشگاه عالی کاستیلاارا واقع است ژنرال فرانکواین‌ناحیه‌راامن اعلام کرده و نیز اعلامیهٔ منتشر ساخته که‌پناهندگان باین نقاط چه مردم غیر نظامی وچه اتباع خارجه ازهر گونه‌حملات وبمباردمان مصون خواهندبود.

(اکسلسیور)

✿✿✿

محلهٔ که درفوق نام‌آن برده شده درشمال شرقی مادرید آنطرف سفارت انگلیس واقع گردیده که از خطوط جنگی بکلی دور است و بنا باخبار اخیر خبرگزاری‌پارس اهالی قسمت های جنوبی و غربی‌شهررا که زیرآتش توپهای دشمن‌قرار گرفته‌اند بانجاانتقال‌داده‌اند

ازمخبر اداره‌در بغداد

بازار دادوستد

عراق باکشور های‌همسایه

بقرار رایرتی که اطاق تجارت بغدادمیدهد در مدت یکماهه گذشته بازار تجارت عراق وایران در حال وقفه بوده‌و با ترکیه از حیث واردات به کندی جریان داشته واز حیث صادرات بکلی‌معدوم ولی با کشور سوریه از حیث واردات و صادرات‌هر دو رضایت بخش‌و بوسیله خط آهن تل کوچك‌تاه بماه رو به بهبودی بوده وفقط چیزیکه مایه‌نگرانی است ناهمواری تقریبا چهار کیلومتر راه بین موصل و ایستگاه تل کوچك‌است که‌این را هم وزارت‌اقتصاد ومواصلات در صدد اقدام است که دستور شوسه کردن آنراداده‌وقبل‌ازموسم بارندگی‌تمام‌شود

بازگشت وزیرخارجه عراق

آقای دکتر ناجی اصیل وزیرخارجه‌عراق که برای تبادل اوراق معاهده بریاض قرار گاه اعلیحضرت ابن سعود پادشاه کشور عربی سعودی مسافرت نموده بود بعراق باز گشت و ازراه بصره وارد بغداد شد.

دولت‌ایتالیایك هواپیماهدیه داده

روزسه نوامبر ۳۶ هواپیمائی که‌دولت‌ایتالیا باعلیحضرت ابن سعود پادشاه کشور عربی سعودی هدیه داده وارد جده شده ودر حضور کفیل وزیر دفاع کشور سعودی و نماینده مختار دولت ایطالی‌و جمعی از رجال دولت مراسم ونشریفات‌معمولی‌تسلیم آن‌اجرای گردید

ترجمه‌ازروزنامه‌پاسلیدینانووستی چاپ پاریس

طلای مصنوعی

علمای شیمی آلمان ترکیب جدیدی کشف نموده اند که دارای کلیه خصایص فیزیکی‌و حتی مقداری شیمیائی‌طلا هم میباشد

اجزائی‌را که این ترکیب از آن تشکیل یافته است کاملا مخفی میدارند فقط عجالتا معلوم شده است که یکی از آن هاید و دیگری نقره است :

بعقیدهٔ متخصصین معروف آلمان ترکیب فوق‌الذکر در صنایع و زرگری نزودی جانشین طلا خواهد شد زیرا آن‌را ابدا نمیتوان‌از طلای حقیقی تشخیص داد

خدا نگهدار

برخیز پسرم ـ دیشب میگفتی که فردا از هرروز زودتر باید به دبیرستان بروم واین‌جمله را لحظه بلحظه بالحن پر شوری تکرار میکردی من هر وقت پس از ادای این جمله زیر چشم در قیافه تو می نگریستم‌حزن‌والم بی‌پایانی‌در‌نوشاهده میکردم ، منتظر میشدم که سبب زود رفتن فردا را هم بگوئی ولی میدیدم بقدری‌با بیان این‌جمله‌متالم میشوی که گوئی مجال گفتن کلمهٔ دیگری‌را نداری هیچکس هم جرمن بدین زار تو یی نمیبردمصمم شدم که این معما را پیش خود حل کنم‌وبدون آن که از تو پرسشی نمایم علت این شور حزن‌آمیز ترا بامنطق فکر خود بفهمم اما ناوقتیکه همه‌بیدار بودیم سر و صدای اهل خانه فرصتی برای‌اینمقصود بدست نمیداد امیدوار بودم وقتیکه همه خوابیدند در رختخواب باخیال‌آسوده وبا فکری منظم درحل این‌معمابکوشم

تمام شب بربال خیال بودم ابتدا روی موضوعات خیلی ساده و کوچك فکر میکردم ولی رفته‌رفته خیال مرا بوادی وحشتناکی برد سرانجام هم سبب حزن ترا نجستم بیمغشب که از کثرت فکر ووحشت زدگی بستوه‌آمده بودم . میخواستم باطاق تو آیم تاحقیقت امررا برای من بیان کنی وارقلق واضطراب نجاتم دهی ولی هیفم‌آمد که از خواب شیرین بیدارت کنم

ما زیر بسختی شب‌را بروز آوردهٔ ام واینك‌چنانکه می بینی صبح‌تازه نمایان گردیده و هوا گرك و میش‌است آمده ام که ترابیدار و موجب پریشان خیالی‌دیشب راستغفار نمایم

همینکه سخنان مادرم باینجا رسیداز رخت خواب برخاستم نگاهی بچهرهٔ وی کردم دیدم : بیچاره مادر سخت درهول و هراس است ، سرخی شدیدی در گرداگرد دیدگان پر خوش هاله زده است اشك بی‌اختیار در حدقه چشمانم حلقه زد غصه گاوی مرا فشرد آه سوزانی ازین دل بیرون کردم گفتم مادرازناتر کوچکی که دیشب در من احساس کرده ای خواب شیرین شب و راحت و آرام را برخود حرام کرده ای پس‌درقبال مصائبی که از نخستین‌روز زندگی تا کنون برمن رخ‌نموده چه رنجها برده ای‌و از شدائدی که‌از این‌پس‌در راه زندگی در کمین من نشسته چه غمها نصیب‌تو خواهد شد

آهوهٔ مرموزی که شما مادران را در راه فدا کاری فرزندان سر از پاشناس می کند از کجا است ؟

مادر عزیزم بذل‌محبت دوست رفیق آشنا همسایه هر کدام بدلیلی مقرون است و ساده ترین نیتهای آنها خشنودی خداست ولی مادران فرزندان را دوست میدارند بدلیلی که‌دوست می دارند بهر مادر از همه دلایل عاری و ارهر شایبه و آلایش خالی‌است فرزندان جز اینکه دریای مادران بمیرند چه تلافی نوانند کرد ،

مادرم مژابخش ورنجی که ازناتر دیشب من برده‌ای چون رنجهای بی‌پایان گذشته ندیده‌انکار من سعی میکردم که‌حزن وپریشانی خود را ازتو پنهان دارم لیکن چه‌میتوانستم بکنم توبقوت مهر مادری ازرازنهانی من آگاه‌شدی اینك‌غمگین مباش در کنار من بنشین تاشرح تاثرخویش‌را بایك رقدهٔ کوچك برای‌تو بیان کنم :

دل آدمی چون‌مرغ خانگی‌است ناوقتیکه انسان برای اودانه میریزد نزدیك میشود وهنگامی هم که‌انسان‌هارا بانتظار جمع‌میکند صدهای موزون وفرح‌بخشی ازحلقوم تنك‌خود که حاکی از اظهار خرسندی و مسرت است مینماید ولی همینکه دست بطرف اودراز شود وخشونتی از صاحب دانه ببیند فورا پروبال را بهم میکوبد وبا فریادهای خشن ودشنام‌آمیز فرار مینماید .

آنها که‌دراین‌جهان خوشبخت دیده میشوند کسانی هستند که‌دلهارا نیازرده وبملایمت‌ومهربانی بجلب آنها پرداخته‌اند وبراثر صفای باطن وحسن رفتار خود چون شمع فروزانی درمیان قرار گرفته دلهارا پروانه‌وار بدورشماع تابناك مهروعاطفهٔ‌خویش گرد آورده‌اند .

نیك‌نفسی بهترین سرمایه‌های زندگی است دربازار اجتماع این‌کالای خدادادرا بهاءجان‌میخرند ازاین‌جهت‌ایـ که‌پاك‌سرشتان همیشه درآغوش اقبال بسرمیبرند دست طبیعت درهر گوشه‌و کنارخوان مراد را بر ایشان گسترده در فراز و نشیب زندگانی هواخواهان بسیار دارند و بدستیاری آنها بـه‌آرزوی خویش میرسند ، نام نیك آنها همواره ورد زبانها ، دیدار شان موجب مسرت و دوری شان مایهٔ تالم‌است

من‌هم از این پس سعی خواهم کرد که نیکنام‌باشم‌وصفات فاضله بهرقیمت باشد برای‌خویش بدست‌آرم .

بقیه‌دارد

ستون‌مخصوص کلاس‌اکابر

در کلاس اکابر

آقای ابوالفضل باغ‌گلی از بدو تاسیس وافتتاح کلاسهای اکابرهمه شب در آموزشگاه نمره ۶۳ تهران حاضر و افتخارا بتدریس دانش‌آموزان مشغول میباشد زحمت ایشان قابل قدردانی‌است

قبل‌از آمدن بکلاس اکابر شب ها چه میکردید ؟

قبل‌از آمدن باکابر ازصبح تاچهار از شب گذشته مشغول کسب‌تجاری بودم وبعد هم مراجعت می‌نمودم بمنزل وارسشقت روز قدری‌اسایش می‌نمودم اکنون که کلاس‌اکابری‌ازطرف وزارت معارف بازشده است غروب‌از کار دست کشیده به منزل رفته و کتابهای خودرا برداشته به کلاس اکابر می می‌آیم ومشغول درس‌خواندن میشوم

ازکلاس اکابرچه انتظار دارید ؟

انتظاری ما از کلاس اکابر اینست که سوادی یادبگیریم نادر حساب و زندگانی خودمان محتاج بدیگران نشویم و هم بتوانیم بخوانیم و بنویسیم ازقبیل روزنامجات و کتاب های فارسی و جغرافیا وتاریخ و کتاب های فوق العاده وغیره و نقشه مملکت خودمانرا بخوبی بدانیم وبشناسیم واز وضعیات‌مملکت‌خودمان مخبر باشیم

سوادچه‌فوائدی‌دارد

شخص باسواد دربیش مردم عزیزوباافتخار است سوادفوائد بسیاردارد یکی ازفوائد سوداینست که انسان‌رادر زندگانی محتاج بخلق نمی گرداندو می‌تواند از برای خود کسب معاش‌نماید مثلا اگر یکنفر از اقوام مادر مکاتبی‌بوده باشد و کاغذی از برای بنده بفرستد اقل مجبور می‌شدم که بدهم از برایم بخوانند اکنون خیلی‌خوشبختم که از طرف وزارت معارف اکابری بازشده و آموز کارانی در آنجا مشغول بتدریس‌هستند پس‌انسان میبایستی که بکوشد تابدرجات عالی برسد

بی سوادی چه مضاری دارد ؟

شخص بی‌سواد همیشه اوقات دوره‌زندگانی خود رابسختی وذلت می گذراند وهمیشه در انظار مردم خارو خفیف‌است‌این‌است‌ضرر بی‌سوادی

همت‌بلند دار که مردان روزگار
از همت بلند بجائی رسیده اند
بهر کاری که‌همت بسته گردد
اگر خاری بود گلدسته گردد

حبیب‌الله علیائی ـ شغل شاگرد نجار دانش آموز اکابر نمره ۷۵

اخبار اقتصادی خارجه

از اداره مطالعات اقتصادی و مالی بانك ملی ایران

اطریش

قروض دولت اطریش

قروض اطریش ۱۲۴۲۰۰۰۰۰ شیلینك کم شده وفعلا بالغ بر ۳۵۶۷۳۰۰۰۰۰ شیلینك‌میباشد این تقلیل ازمنابع ذیل حاصل شده است :

۱ ـ تخفیف‌مطالبات موسسه کردیت انستالت
۲ ـ استهلاك قروض خارجی مخصوصاً :

قرضه بین‌المللی صدی۷	درحدود	۲۳ ملیون
قرضه لوزان	«	۲۰ «
مطالبات‌بانك‌ملی	«	۱۲ «

(اغرماسیون ۱۱/۱۱/۳۶)

دول‌متحده‌امریکا

محصول گندم دنیا

اداره فلاحت محصول گندم دنیا غیر از روسیه وچین رادرحدود ۳۴۶۲ میلیون بواسوتخمین زده است درصورتی که درسال ۳۶-۱۹۳۵ میزان محصول‌مزبور ۳۵۵۴ میلیون بوده است

رقم محصول امساله از تخمین ماه قبل۳۰ میلیون بواسو بیشتر است زیرا در تخمین محصول ممالکی که درنیم کره جنوبی دنیا واقع شده اند تغییری‌حاصل شده است .

(اغرماسیون ۱۱/۱۱/۳۶)

درنه سال پیش

اطلاعات ـ ۱۰ آذر ماه۱۳۰۶

تعطیل

روزدهم آذر ۱۳۰۶ مصادف باروزجمعه آونعطیل بوده‌است .

تقویم اطلاعات

سه شنبه

نوع تاریخ	روز و ماه	سال
شمسی پارسی	۱۰ آذر	۱۳۱۵
قمری هجری	۱۶ رمضان‌المبارك	۱۳۵۵
مسیحی میلادی	۱ دسامبر	۱۹۳۶
عبری صیهونیت	۱۷ کسلو	۵۶۹۷

طلوع آفتاب ۷ ساعت ۷ دقیقه‌بعد از نصف شب
غروب آفتاب ٤ ساعت ۵۳ دقیقه بعد ازظهر

مقالات وارده

یکدقیقه غفلت یك عمر ندامت

هر بامدادان که فلك نور زرین‌خودرا نثار این عالمیان مینمود من نیز بـا نور عشق و علاقه توای وجود کوچك و مقدس سراز بالش استراحت بر میداشتم

صدای قهقه وخنده تو وکلمات روح نوازت مرا ازخواب ناز بیدار وبرای اجرای وظیفه و ادامه زندگانیم آماده میساخت چون دیده میگشودم واداز روح نوازت را اردرون کاهواره میشنیدم هرگونه غم‌والمی از وجودم رخت برمیبست آری‌بزرگترین درد وغصه در مقابل تبسم شیرین تو تاب مقاومت نیاورده تسلیم و محو آن قیافه معصوم میشد چون نگاهم باچشمان تو مصادف میشد هر نوع فکر و خیالی جز پرستش نوار خاطره ام محومیگردید

درهمان اوقات بود که همای‌سعادت وشاهباز نیکبختی ومحبت درآشیانه من مسکین‌مسکن‌داشت افسوس که‌عمرش کوتاه و مدتش بس بی دوام بود یکروز دراثریك بی‌مبالاتی کوچك جسدمحبوب وبی روحت‌را در آغوشم نهادند

یکدقیقه غفلت آری همای یکدقیقه غفلت وفراموشی باعث شد که عزیزترین شیئی‌را که در دنیا گرامی میداشتم ازدستم برباید

آخ که من‌از دیدار توبحروم شدم . تمام آمال وسعادت آتیه را با وجود کوچك تو مدفون نموده . حوض‌آب نه تنها حیات نورا محروم نمود بلکه سعادت و خوشبختی خنده وخوشی را نیز از صفحه حیات من محو وزایل ساخت

آخ که‌از که شکایت کنم و از دست چه کسی ناله نمایم همه گویند که از تست که بر تست .

آی مادرانی که اطفال عزیز خود را پرستش میکنید که گونه های سرخ‌و لبان عقیق فام چه‌را پایـه سعادت‌و داخوشی زندگانیتان می نامید شما رابهمان عشق وعلاقه پاك قسم می دهم که درمقابل این‌دشمن اطفال یعنی حوضهای عمیق آب‌با تمام قوای خود مداخله نمائید

غفلت و فراموشی‌دست خود شخص‌نیست
قضا یکمرتبه میایـد و یك عمر ندامت و افسوس را باقی میگذارد

اگر نمیخواهد ازقشنگی حوض آب در حیاطتان چشم بپوشید لااقل با یك نرده چوبین محاصره اش کنید ، باو مهلت ندهید که با زیبائی و لطافت خود قلب حساس و کوچك طفل نازنینتان را جلب نموده و مثل‌من سعادتتان را با اشك‌وخون توام نماید .

ازمن گفتن بود اینك‌خود دانید واحساسات و عاطفه رقتتان

صوفیا پرتوی

پاورقی جدید روزنامه

پاورقی روزنامه دیروز خانمه یافت از هفته آتیه پاورقی شیرین و جالب توجهی شروع خواهد شد .

اخبار داخله

اخبار خصوصی

افتتاح دبیرستانهای شبانه

بقرار اطلاع حاصله دو باب ازدبیرستانهای شبانه تهران اخیرا افتتاح گردیده است

یکی از دبیرستانهای مذکور در دبیرستان ۱۵ بهمن (معرفت سابق) ودیگری در دبستان ناصر خسرو دایر شده است

در دبیرستان ۱۵ بهمن کلیه کلاسهای متوسطه باضافه یك کلاس شش ابتدائی ویك شعبه ازتجارت دایر شده است

در دبستان ناصر خسرو یك کلاس شش ابتدائی وسه کلاس اول متوسطه ویك کلاس شش متوسطه ادبی دایر گردیده است

عدهٔ محصلینی که فعلا در دبیرستان شبانه ۱۵ بهمن مشغول تحصیل هستند ۱۸٤ نفر وعده محصلینی که در دبیرستان شبانه دبستان ناصرخسرو مشغول تحصیل می‌باشند ۱۹۷ نفر می‌باشند .

محصلین مذکور همه شب مرتبا حاضر و مشغول تحصیل می‌باشند

مقدمات انتخابات انجمن شهرداری طهران

روز دوشنبه ۹ آذر (دیروز) اولین جلسه برای انتخابات نمایندگان انجمن شهر داری طهران درساعت سه بعد از ظهر دراداره حکومتی تشکیل گردید .

آقای هدایت حکمران طهران در این جلسه بسمت ریاست انجمن حضور داشتند بدوایك رشته مذاکرات مقدماتی بمیان آمد وسپس اعلان انتخابات تنظیم گردیده ومقرر شد که در روز پنج شنبه ۱۲ (آذر) در شهر منتشر شود . ونیز آقایان مفصلة الاسامی ذیل بسمت هیئت نظار انتخابات انجمن شهر داری تعیین گردیدند. آقای مشایخی — آقای حاجی خان حریری — آقای بلور فروشان — آقای کاشف — آقای موفق‌الدوله خواجه نوری — آقای محمدسپهر

تشکیل جلسه آینده بروز شنبه ۱٤ آذر دوساعت بعد از ظهر موکول گردید ودستور جلسه معاینه وبازدید دفاتر و اوراق انتخابات و تقسیم حوزه های مربوطه میباشد . جلسه درساعت ٤ بعداز ظهر خاتمه یافت

کنفرانس دکتر اسند

امروز از طرف آقای دکتر اسند استاد تاریخ مشرق زمین ومحقق آثار و کشفیات جدید تخت جمشید در دانشگاه شیکاگو کنفرانسی راجع روابط بین المللی در ساعت شش وربع بعداز ظهر در تالار اجتماعات دانشسرای عالی ایراد خواهد شد . از طرف انجمن روابط بین المللی دعوتی از فضلا ودانشمندان برای حضور دراین کنفرانس بعمل آمده است .

مکتوب مخبرین ولایات

کرمانشاه

انعقاد اولین جلسه وعظ وخطابه

ازطرف ادارهٔ معارف برای تشکیل محافل وعظ و خطابه اقدامات مؤثری بعمل آمده واولین جلسه مزبور درشب ۲ آذر باحضورروسای دوایر ووجوه اهالی تشکیل گردید . دراین جلسه آقای علامه وحیدی که یکی ازفضلاء ومجتهدین کرمانشاهان میباشد خطابه‌مفصلی راجع (بروش تحقیق) ایراد نمودند .

پیشرفت صنایع دستی دردبستانهای مختلط

درنتیجه توجهیکه اخیرا ازطرف وزارت معارف برای تعلیم صنایع یدی نسبت بخردسالان شده دانش آموزان دبستانهای مختلط کرمانشاهان در تعلیمات خود پیشرفت قابل توجهی نموده‌اند واغلب صنایع یدی ومصنوعات آنها جلب‌توجه نموده‌و آقای پارسا کفیل معارف کرمانشاه اغلب‌اوقات دبستانهای مذکور را بازدید و موجبات تشویق خردسالان و آموزگاران‌رافراهم می‌نماید

اخذآراء انجمن شهرداری

برای تجدید انتخابات انجمن‌شهرداری اقدام بتشکیل هیئت نظار برطبق مقررات قانون به‌عمل آمده وانجمن نظار مشغول اخذآراء ونتیجه‌بزودی معلوم خواهدشد

ولایات

بارندگی

توسرکان — فروه — دهخوارقان — فیروز آباد — مراغه — میانه درنقاط فوق اخیرا دراین چندروزه باران وبرف باریده وموجب امیدواری زارعین واهالی گردیده

دیوانه‌ای یکنفر رامجروح نموده

میانه — سیف‌الله نام که مبتلا باختلال حواس وسابقه جنون دارد در کوچه بچه ها سر بسرش گذاشته درنتیجه یکنفر جلیل نام پسرمحمد حمامی راباچاقو بشدت مجروح مینماید سیف‌الله درشهربانی محبوس وجلیل تحت‌معالجه است

تلگراف مخبر مخصوص اداره

از شیراز ۹و۱۵

بازرسی کلاسهای اکابر

تهران — اطلاعات — آقای فرح‌منش بازرس کلاسهای اکابر که‌ازطرف وزارت معارف اعزام گردیده است کلاسهای اکابر سورمق و اقلید را بازرسی نموده ودرآباده نطق‌جامعی درباب فوائد ومحسنات علم و معرفت وتشویق بیسوادان برفتن بکلاسهای اکابر ایراد ونروز گذشته واردشیراز شد

اهواز

صحرا نوردی محصلین با دوچرخه

عملیات ورزش در آموزشگاههای اهواز خوبی پیشرفت کرده روز ۲۲ آبان هیئت ورزشکاران دبیرستان شاهپوراهواز باتفاق چند نفر دبیروسرپرست با دوچرخه برای صحرا نوردی بقصبهٔ وس که ۲٤ کیلومترتا اهواز فاصله دارد عزیمت و گردش زیبور باسه ویم بعد ازظهر ادامه داشت اداره معارف در نظردارد این قبیل گردشها را که جنبه ورزشی‌دارد بعد ها تکرارنماید .

نمایندهٔ معارف در خرمشهر

آقای اشرف احمدی ازطرف اداره معارف خوزستان بسمت نمایندگی معارف خرمشهر منصوب وعزیمت نمودند .

دفتر آمار

دفتر آمارچندی است علاوه برروزشبهاهم تاساعت ۱۰ باز ویکسانی که وظایف قانونی خود را نسبت باخذ ورقه‌شناسنامه وغیره اجراء ننموده‌اند ورقه شناسنامه میدهد

گمش‌تپه

مساعدت انجمن تربیت بدنی

انجمن تربیت بدنی ازلحاظ مساعدت به دوشیزگان بی‌بضاعت وهمچنین تهیه لباس‌پیشاهنگی مبلغی دراختیارمدیران و آموزگاران ورزش گذاشته تا به تهیه وسائل لازمه جهة دانش آموزان مذکور بپردازند .

مراجعت مشمولین وظیفه

جوانان تراکمه که برای انجام خدمت وظیفه خود بمرکز اعزام شده بودند . اخیرا پس از اتمام دورهٔ خدمت بمساکن خود مراجعت نموده وعدهٔ از آنها پس از ورود خودرا برای تحصیل در آموزشگاهها بدفتر آموزشگاه معرفی نموده ومشغول تحصیل میباشند . فعلا عدهٔ دانش آموزان اکابر بالغ برصدوشصت نفر میباشد که‌همه از تراکمه هستند

تسطیح خیابانها

ادارهٔ شهرداری برای جلوگیری ازخرابی خیابانها درمواقع بارندگی های‌زیاد مشغول شن‌ریزی وتسطیح خیابانها گردیده واین‌عمل را بطرزی‌انجام داده که بخوبی در مقابل‌بارن‌های‌زیاد این‌ناحیه میتواند مقاومت نماید

گرگان

چهارمین دوره انتخابات انجمن شهرداری

چون مدت‌قانونی انجمن شهرداری منقضی گردیده بود لذا برای‌تجدید انتخاب اعضاء انجمن مزبور اقدامات مقدماتی بعمل آمده و آقایان ذیل بسمت هیئت نظارانجمن تعیین گردیدند

آقای‌فره داغی — باقری — یزدی — موحد — رسول‌زاده — ابراهیمی

فعلا هیئت نظار مشغول‌توزیع تعرفه و اخذ آراء می‌باشند

انجمن ورزش دبیرستانهای طهران

نظامنامه‌مسابقه‌های‌والی بال ۱۳۱۵و۱۳۱٦

انجمن ورزش دبیرستانهای طهران‌در سال تحصیلی ۱۳۱۵-۱۳۱٦ مسابقه های‌والی بال را برطبق نظامنامه عمومی دبیرستانهای‌ایران ومقررات ذیل اجراء مینماید

الف — هردبیرستانی‌میتواند دودسته یکی دسته بزرگها ودیگری‌دسته خردسالان برای‌شرکت درمسابقه ها معرفی‌نماید اعضاء دسته بزرگها باید ازمتولدین ۱۲۹۷ یا قبل ز آن واعضاء تیم‌خردسالان از متولدین ۱۲۹۸ یابعد از آن باشد

ب — مسابقه های‌والی بال حذفی خواهد بود بدین معنی‌هر دسته بادسته دیگر یکبارمسابقه خواهد داد وتیمی که یك مسابقه را باخت اسم آن از جزوصورت بازیها حذف خواهد شد دسته برنده یا قهرمان دسته خواهد بود که هیچ مسابقه را نباخته باشد

ج صورت مسابقه هاو تعیین اوقات بازی بوسیله کشیدن قرعه تنظیم واعلان خواهد شدروز کشیدن قرعه یك شنبه اول آذر ماه ۱۳۱۵ — خواهد بود

د — صورت مسابقه مطابق جدول ذیل تنظیم وبازیهائی که‌بعداز طرف انجمن تعیین‌میشود دراوقات ذیل شروع خواهد شد

دوره اول صبح‌جمعه ٦ آذر ۱۳۱۵
دوره دوم بعد ازظهر جمعه٦ آذر ۳۱۵
دوره سوم صبح‌جمعه ۱۲ آذر ۳۱۵
دوره چهارم درصورت لزوم بعد ازظهرجمعه ۱۳ آذر ماه

هرمسابقه عبارت خواهدبود ازبردن دوباری از سه بازیکه برای‌هر مسابقه تعیین می شود ولی در مسابقه آخر بردن سه باری از ٥ بازی برد مسابقه محسوب خواهد شد

ه — این مسابقه ها برطبق کتاب قواعد والی‌بال که درفارسی چاپ شده انجام وکلیه قواعد آن‌جدا مراعات خواهد شدمگر درمواردیکه‌دراین نظامنامه قیدشده باشد کماچه های‌زور در اداره تربیت‌بدنی‌وجودومی‌توان آنها را مجانا به‌دست آورد.

و — معرفی و تقاضای شرکت دستجات دبیرستانها باید کتبی وتا ساعت چهار بعد از ظهر ۳۰ آبان ماه۳۱۵ مستقیما باداره تربیت بدنی‌واصل گردد در صورتیکه تقاضا نامه های فوق بیکی از ادارات دیگر وزارت معارف ارسال شود پذیرفته نخواهد شد

هریك از تقاضانامه های‌مذکور بایدمتضمن صورت عمومی جداگانه (یکی‌برای دسته بزرگها و دیگری برای دسته خردسالان باشد و مطابق نظامنامه ومقررات (انجمن‌ورزش‌دبیرستانهای‌طهران) تنظیم شود

بانك ملی ایران

مظنه اسعاروفلزات قیمتی

دربورس لندن درتاریخ ۱۰و۹و۱۳۱۵ (بدون تعهد)

ارزش یك‌لیره انگلیسی :

بدلار	٤٫۹۰
بدلار سه‌ماه وعده	٤٫۸۹
بفرانك فرانسه	۱۰٥٫۱٥
بفرانك‌فرانسه ۱ماه‌وعده	۱۰٥٫٦٥
بفرانك‌فرانسه سه ماه‌وعده	۱۰٦٫٦۰
یك اونس طلای‌خالص	۱۱-۱٤۱ شیلینك
یك اونس استاندارنقره‌خالص	۲۱ پنس
۱ اونس استاندار نقره خالص	۲۱ پنس

میزان درجه حرارت

برطبق دستگاه آثار جویه دایرهٔ آمار (احصائیه) شهرداری طهران روز ۹ آذر ماه بقرارذیل بوده است:

ساعت ۱۲ظهر	۱۰ر	درجه‌سانتیگراد
یك بعداز ظهر	۱۲ر	« «
شش « «	٦ر	« «
۱۲ نصف‌شب	۲ر٥	« «

حد متوسط در تمام مدت روز مزبور ۷ و٦۲٥صدم بوده است

مجلس تذکر

نظربفوت مرحومه والده‌آقای آقا سیدحسن عقیلی (معتضدالاسلام سابق) درعتبات عالیات لیله پنجشنبه ۱۸صیام در منزل مسکونی مشار الیه از دوساعت ازشب گذشته مجلس تذکرمنعقد است

آدرس — قنات آباد کوچه حاجی‌میرزاعبدالله معمار نمره۱ملان ٤۲٥۰

در دانشکده حقوق

نطق آقای اسفندیاری

بقیه ازصفحه اول

خاطر آقایان مسبوق است که دراین‌اواخر بواسطه سوانح و اختلافاتی که میان دوعضو جامعه روی داد اسباب نگرانی و تاسف جمعیت های طرفداران جامعه ملل فراهم و چون مساعی که‌برای جلوگیری این اختلاف از طرف جامعه ملل بعمل آمد متاسفانه بی نتیجه مانده این نگرانی تایید گردید ولی با همه این پیش آمدها بطوری که مستحضرهستیدبرهمه‌معلوم‌است جامعه ملل وظیفه‌خودرا بعمل آورده و قصوری از طرف جامعه واقع نشده و بهمین جهة عقیده همه بر آنست که‌برای‌مصلحت عمومی بایستی از جامعه تقویت شود زیرا هنوز راهی‌دیگر پیدا نشده‌وچیزی‌نمیدانند که‌جانشین آن بشود

برای اصلاح نواقصی که بنظرمی رسدپیشنهادانی شده واز طرف جمعیت‌ما هم آنچه مقتضی بوده است‌درتعقیب‌وظیفه که‌داشته دراین موردقصور نشده‌است

بنده خیلی متشکرم که در سایه عواطف‌و هدایت و توجه پادشاه عظیم‌الشان خودبان‌جمعیت‌ما قریب دو سال و نیم است از اشخاص منور الفکر که همه خیر بخواه کشور و بلکه خیرخواه‌بشریت هستندتشکیل گردیده وهیئتی که‌آقایان برای شوری معین کرده اند از اقداماتی که بعهدهٔ آنها محول بوده فرو گذار نکرده وبقدر مقدوردرحفظ حیثیت این‌جمعیت وشناساندن و نمایاندن آن بمرا کزلازمه‌و نشریك مساعی راجع بوظیفه که داشته خودداری‌نشده است‌وبهترین‌شاهد حسن‌نظر ونوجهی است که درطرف جامعه ملل و جمعیت های طرفدر جامعه باین‌جمعیت معطوف بوده و روابط خودشان را با این جمعیت مرتب داشته‌اند

شاهد دیگر دعوتی بود که از آقای‌وزیر عدلیه که رئیس دارالانشای‌این جمعیت میباشدبری شرکت در دوره اجلاسیه‌ازطرف رئیس دارالانشای جامعه ملل بعمل آمده ایشان هم با مشاغل مهمی که داشتند تشریف‌فرما شدند ولیکن‌واسطه‌لزوم‌سرعت‌مراجعتشان احضار شده وباید خودمان را تبریك بگوئیم که با مزایای‌علمی‌وسابقه‌ایشان‌در کارمراجع‌ملوکانه‌ودرشناسی دولت‌شامل‌ودرجای خودمستقر گردیدند از آنجائیکه آقای وزیرعدلیه دراینمدت آنچه شایسته بوده‌است در پیشرفت کارجمعیت‌وحسن اداره‌آن اهتمام‌نموده‌اند کاملا ازایشان تشکر وقدردانی داریم

در سال گذشته چون آقای‌حکیمی که عضو جامعه ملل هستند و بطهران آمدند غنیمت شمرده ترتیب کنفرانس مفیدی داده‌شد که باستحضارآقایان رسید وهمچنین آقای جمال زاده که اخیرابطهران آمده اندوباین مجلس دعوت‌شده‌اند متاسفانه بواسطه کسالت‌خانمشان نتوانستند حاضر شوند امیداست که رفع کسالت‌شده‌واز کنفرانس‌ایشان‌هم‌استفاده‌حاصل‌شود

از دارالانشای‌جامعه ملل متشکریم که‌روابط حسنه خودرا همیشه باشورای جمعیت‌محفوظ‌داشته‌اند که‌دعوت آقای‌وزیر عدلیه‌دلیلی براین‌حسن‌مناسبات‌است

آقای نیکپور که زحمت خزانه‌داری‌جمعیت را متقبل بودند ودراین خصوص ازانجام مساعدت آنچه‌مقدور بودهیچوقت خودداری نداشتند چون مشغولیتهائی‌داشتند که‌لازم بود کمکی‌بایشان بشود ودیگری کارخزانه‌داری‌را بدوش گرفته زحمت‌ایشان سبکتر بشودهذا ازآقای دکتر طاهری خواهش‌شد که‌این‌زحمت‌را قبول‌نمایند ایشان‌هم اجابت کردندو راپورت عملیات‌را باطلاع آقایان میرسانند

آقای وزیرعدلیه هم که همیشه مشغولیت زیادی داشتند چون‌فعلا مشغولیتشان خیلی زیادترشده ازآقای لیقوانی و آقای‌دکتر زنگنه تقاضا شد که کمك بدارالانشاء بکنند که‌کار های آن باحسن جریان پیش برود و ناظریات ایشان که‌البته درکار هست امورآن‌مرتب می‌باشد

چنانکه‌راپورت دارالانشاء بواسطه آقای‌دکتر زنگنه باطلاع آقایان‌خواهد رسید بعدازاستماع راپرت دارالانشاء وخزانه‌داری چون دوسال‌است ۱۵اعضای شورا برحسب انتخاب آقایان وظیفه خودشان را انجام داده‌اند وحالا سال باخر رسیده هر کس را که صلاح دانستندبرای انجام امور شورا انتخاب خواهند فرمود که‌مشغول کارمقرر شوند

بیانات آقای اسفندیاری در میان کف‌زدن حضار بپایان رسید

نطق آقای دکتر متین دفتری

رئیس دارالانشاء جمعیت طرفدار جامعه ملل

بنده لازم‌میدانم مسرت خودم‌را اظهاربکنم که خداوند توفیقی عطا داد که برای‌دفعه سوم‌مجمع عمومی این‌جمعیت‌را تشکیل بدهیم — متاسفانه دراین مجمع نمیتوانم‌شرکت مهمی‌داشته‌باشم زیرا گرفتاری فعلی‌بنده اجازه اینکار را نمیدهد ولی آرزومندم که این‌مجمع دوام‌و بقائی داشته باشد وبرای همیشه در کارهای‌خودونظریات‌خیرخواهانه‌خود توفیق حاصل‌نماید

امشب برای‌بنده تکلیف مهمی نیست وآقای زنگنه منشی‌جمعیت‌قبول زحمت فرموده اند که‌راپرت عملیات شورای‌جمعیت‌را بعرض آقایان برسانندبنده فقط خواستم‌اظهارتشکر بکنم‌ازنیات محبت آمیزی که آقای رئیس فرمودند فرمایشات ایشان ناشی‌از لطفی است که درباره بنده دارند

فعالیتی که‌ازطرف شورای‌جمعیت بخرج‌داده شده درآخرین‌شماره مجله جمعیت که بتازگی‌منتشر شده‌وامشب بنظر آقایان خواهد رسید منعکس‌است تحصیل آنراهم آقای‌دکتر زنگنه‌معروض‌خواهندداشت

درسال گذشته اقدامات ما بیشتر مربوط‌به تعلیم وتربیت بوده واین یکی از بهترین کارهائی است که‌میتوان‌برای حفظ‌صلح وسلم دردنیاکاربرد .

بنده عرض دیگری ندارم ولی قبل‌از اینکه کرسی خطابه را ترك کنم لازم میدانم از وضع جامعه و دوره اجلاسیه اخیر جزئی عرضی‌بکنم — متاسفانه بواسطه گرفتاری مطالعاتی راجع باین موضوع نکرده‌ام و کسالتی هم که امروز عارض شده‌وار طرز بیان بنده ملاحظه می‌فرمایند مزید برعلت است مجله ماهیانه رسمی جامعه ملل امروز بدست بنده رسید فرصت مختصری داشتم که‌آنرا مطالعه نمودم وجای خوشوقتی است که با اینکه بعضی‌ها اظهار نگرانی می کردند که شاید جامعه ملل بکلی ازبین برود ویا تغییرات مهمی در ارکان آن بعمل آید خوشبختانه ۵۲ دولت نمایندگان خودشان رافرستاده اند وفقط از اعضاء جامعه پنج شش دولت از آمریکای مرکزی و جنوبی است که در دوره اجلاسیه شرکت ننموده اند وحضور یا عدم حضور آنها هم تاثیر مهمی ندارد

موضوع مهمی که در جامعه ملل مطرح مذاکره ومطالعه میباشد این است که میبینند علت‌عدم موفقیت دربارهٔ موارد چیست آیا عیب و نقص در اساسنامه است یا معایب دیگری وجود دارد بهمین مناسبت‌از اعضاء جامعه خواهش کرده بودیدنظریات کتبی خود را بجامعه بفرستند تا پس از مطالعه کامل قدم هائی‌برای این موضوع‌برداشته‌شود

مطابق مندرجات مجله رسمی جامعه ملل از طرف ۱۳ دولت پیشنهادات کتبی بجامعه رسیده منجمله دولت شاهنشاهی ایران هم نظریات خودرا فرستاده است آن‌هایی‌هم که پیشنهادات کتبی نداده اند نمایندگانشان نطوهائی برای‌اظهار نظر دراین موضوع ایراد کرده اند .

درپرسشی که از طرف جامعه ملل بعمل آمده اظهار شده است که باید دقت کنیم و ببینیم که نقص وعیب درعمل جامعه است یادراین عمارت ومتنی است که موسوم شده است بمیثاق جامعه ملل بعضی‌ها می گویند این مواد باهم یك ملازمهٔ دارد که باید درآن واحد تمام آن مواد اجراء شودو نمی‌شود یك ماده را متوقف نگاه داشت زیرا وقتی یکماده از میثاق جامعه اجرانشد بخودی خود اثرسایر مواد آن خنثی خواهدماند .

یکدسته از دول اظهار کرده اند که جامعه ملل باید عمومیت بتمام دول داشته باشد ومخصوصاً این‌موضوع ازطرف دولت سویس بیشتر تاکیدشده است که‌تمام دول‌دنیاباید وارد این‌مجمع‌باشند ومعتقدند اگرعمومیت نداشته باشدممکن‌است در دنیاایجاد دو دسته گی‌بنماید‌وهمین‌قضیه منشاءاختلافات‌بزرگ‌خواهدشد

بنده وقتی در نظریات پیشنهادی دول‌دقت کردم بدون تعصب‌میتوانم‌اظهار کنم که‌بهترین‌نظریات ازطرف‌دول ایران اظهارشده — دولت شاهنشاهی باصول‌امنیت دستجمعی وصلح‌غیرقابل‌تجزیه وتساوی دول درجامعه ملل اظهار علاقه‌مندی کرده واظهار نظر نموده است که باتفسیر عاقلانه بعضی از مواد ممکن‌است این‌اصول‌را محکمتر کرد وفعلاباوضعیت کنونی‌دنیامناسب نیست که ازتغییراساسنامه‌صحبت‌بشود

تاریخ جامعه ملل نشان میدهد که همیشه ازطرف‌دولت شاهنشاهی بهترین نظریات واندرزها اظهارشده وشرح آن‌دقت موسعی لازم دارد.

بنده عرض خودم را ختم میکنم به تذکر نطقی که آقای ساودرالماس وزیرخارجه ارژانتین ایراد نموده این شخص امسال بریاست مجمع‌عمومی جامعه ملل انتخاب شده ویك شخص فوق‌العاده مهم ومحترم ویك وجود مغتنمی است چنانچه احتلافات ممالك آمریکای جنوبی‌را مشارالیه حل‌ونسویه نمود نطق افتتاحیه اورا درمجله رسمی جامعه‌ملل خواندم آن‌را بیك بیان خیلی مؤثری ختم کرده است که جادارد این‌جمله رادراینجا نقل بکنم .

میگوید جامعه‌ملل‌تمام پیش‌آمدها ومسئولیتها وحتی سرزنش‌ونوبیخ هائی‌را که نسبت به‌آن روا میدارند قبول میکند ورومیکند به‌آن اشخاصی که این سرزنش وتوبیخ‌هارا می‌نمایند وسئوال میکند که‌آیا آن وعده‌ها ومساعدت‌هائی که دربدوپیدایش جامعه قراربود ازطرف تمام‌اعضاء جامعه عملی بشود آیا شما آن‌وعده هاووعیدها را اجرا کردیدیاخیر؟

این سئوال راطوری میکند که البته جوابش خیلی معلوم است .

بیانات آقای دکتر متین‌دفتری با کفزدن ممتد حضار خاتمه یافت .

اعلان

شرکت سهامی‌کل ساختمان ایران کارهای‌مربوط بساختمان‌وتاسیس آلات لازمه جهت‌نگاهداری و بهره برداری سد ساوه‌را بمناقصه میگذارد .

مؤسساتی که دراین نوع عملیات سابقه دارند وسایل شرکت درمناقصه مذکور می‌باشند می توانند باندارك وسوابق خود تاروز ۱۹ آذر ۱۳۱۵ بدفتر شرکت‌خیابان کسری خودرا معرفی‌نمایند تادرصورت داشتن صلاحیت فنی ومالی بمناقصه دعوت شوند . رئیس شرکت سهامی‌کل ساختمان ایران

نمره اعلان ٤۲۰٦ — ۱-۳ — یوسف جمال

خبرگزاری پارس ۱۰ آذر - ۱ دسامبر

جنگهای اسپانیا

کشتار در جاده های مادرید

پیشروی شورشیان از شمالغرب پایتخت

تالاورا ۳۰ - ساعت ۹٫۱۵ - مخبر مخصوص هاواس درارتش (بولا) اطلاع میدهد که شورشیان دیروز درشمال غربی مادرید برجاده (اوروبی) تقریبا چهار کیلومتر پیشروی نموده‌اند . حمله از «کارادل کامپو» بطرف دهکده «بوآدیلا» واقع در ۱۰ کیلومتری مغرب پایتخت بعمل آمده است . شورشیان آسایشگاه «بلاویستا» «کازادواوسمولیوس» واربناعات مسلط بردهکده «هومرا» راتصرف کردند سربازان چریک بطرف (بازاداهندا) عقب نشینی نموده ودرمقابل «اراواکا» واقع درهفت کیلومتری شمال غربی مادرید توقف نموده اند .

این عملیات (کازادل کامپو) راآزاد نموده‌و موجب آن خواهد گردید که بتوان بسهولت بمحل تلاقی جاده‌های «کانی» و «اسکوریال» تعرض نمود تصور میکنند که سربازان چریک چهارصد کشته و دویست زندانی ازدست داده اند

وضعیت دراین روزهای اخیر تغییر نکرده است

سویل ۳۰ - ساعت ۷٫۲۵ — ژنرال (کیپودولانو) اطلاع می‌دهد وضعیت که دراین روزهای اخیر تغییر نکرده‌بود امروز بهبودی کامل یافته است. مشارالیه حملات دستجات دولتی را به (ویتوریا) و (نوالد) تکذیب نموده وافزوده‌است اکنون همه کس میداند دراثر بمباردمان (کارتاژن) سه کشتی شوروی که یکی از آن‌ها حامل کلوله توپخانه بودغرق شده‌اند. نتیجه بمباردمان (الیکانت) هنوز معلوم نشده است. یك ستون ملی قبرستان (پوزلوس) رااشغال نموده است دشمن بیش از ۴۰۰ کشته وبقدارمهمی موادجنگی اردست‌داده‌است اخبار (اویدو) حاکی است که دستجات دولتی ۱۰۰۰ کشته وعده بی‌شماری زخمی ازدست داده‌اند در ایالت (نروئل) موفقیتهای محلی چندی بدست آمده‌است

پیشنهاد متارکه‌جنك ازطرف ژنرال‌فرانکو داده نشده

تالاورا ۳۰ - ساعت ۸٫۴۵ - مرکز ستاد شورشی رسما تکذیب‌می کند که‌ژنرال‌فرانکوبدولت والانس پیشنهاد متارکه جنك کرده باشد

جوش وخروش دراردوگاه شورشیان

مادرید ۲۰ - ساعت ۱۰٫۴۰ - دروز بامدادان در اردوگاه شورشیان جوش و خروش زیادی دیده‌شدحمله که‌برای هرعصر ودر قطعه محل داشکاه ها تهیه دیده شده بود از طرف دستجات جمهوری خواه که درمحل مزبور متمرکز شده‌بودند دفع گردید .

اشغال یك دهکده

پونت ودرا ۳۰ -ساعت ۱۰٫۴۰-بر از ستاد شورشیان اطلاع میدهد که ملیون دهکده (هوبرا) واقع در جبهه مادرید را اشغال نموده اند .

فتح شورشیان - بمباردمان های روز اخیر

سویل ۳۰ - ساعت ۱۲٫۴۵ - رادیو سویل مخصوصا اطلاع میدهد مرکز ستاد اظهار میدارد هوای خوب موجب پیشروی ستون جناح راست لشکر (والرا) گردید وباو اجازه دادشدیدا بدشمن حمله کند .

دستجات دولتی مقاومت سختی نشان دادند ولیکن بالاخرهٔ شکست خورده ششصد مقتول وعده زیادی مجروح از دست داده اند ایستگاه رادیو فتح مزبور ونصرف نقاط سوق الجیشی را که موجب تسهیل پیشروی شورشیان خواهد گردید بی اندازه مهم تلقی نموده اضافه میکند « در طی پیشروی مزبور ستون بین المللی بجناح راست لشکر (والرا) حمله نمود ولیکن حمله او از طرف توپخانه دفع گردید .

در طی عملیات ملیون خانه شش طبقه‌ای را که از طرف دستجات دولتی تبدیل به موضع مستحکمی گردیده بود تصرف نمودند « رادیو سویل درباره بمباردمانهای روزهای اخیر درسواحل تفصیلاتی داده واطلاع میدهد در (مالاکا) یك کشتی منهدم ودر (کارتاژن) سه کشتی دیگرغرق شده است .

در ایالت (ژائن) پنج هوا پیمای‌دولتی در فرودگاه (اندوژار) منهدم گردیده اند

نتیجه بمباردمان هوائی

الیکانت ۳۰-ساعت ۱۴- حکومت کشوری (الیکانت) بمخبر مخصوص هاواس اظهار داشته است که بمباردمان هوائی شنبه عصر موجب فوت یکنفروجروح شدن هفت‌نفرشده‌است دوهواپیمای آبی دشمن ازیك کشتی آلمانی که دربندر لنگر انداخته بود مقدار زیادی مهمات و بنزین‌دریافت داشتند

بمباردمان الجزیراس

جبل اطارق ۳۰- ساعت ۱۵ - یك‌هوا پیمای دولتی که بارتفاع زیادی پرواز می کرد (الجزیراس) رامورد بمباردمان قرارداد

حرکت روبستون بین‌المللی

بارسلون ۳۰- ساعت ۱۵٫۲۰ - چندین صدنفر عضو فاشیست لهستانی - بلژیکی - ایطالیائی آلمانی- اطریشی مجارستانی ازمادرید برای‌اقدام به محاربه درستون بین‌المللی حرکت کردند

شورشیان بجای‌حمله ازسمت‌جنوب ازغرب‌مادریدحمله کرده‌اند

تالاورا ۳۰ - ساعت ۱۴ - تهدیدستوهای سبك دستجات‌دولتی‌در جناح راست ووضعیت‌خطوط ارتباطی از قرار شورشیان را بر آن داشته است که بجای حمله از سمت جنوب حمله اصلی‌خودرا با وجودفقدان‌جاده های خوب در مغرب پایتخت تهیه کنند منظور آنهاینست که جاده (اسکوریال)راقطع نموده و خطوط ارتباطی دولت را در (کوادارانا) ومواضع مستحکم شمال‌پایتخت را در والانس‌مورد تهدید قرار دهند . جمهوریخواهان تکذیب میکنند که فتحی نصیب شورشیان شده باشد . سربازان چریك در طی حمله متقابلهٔ چندین میل پیشروی نمودند . ستونهای دولتی (تاژ) اکنون درپنجاه میلی جنوب مادرید وضعیت گرفته‌و حاضرندخطوط ارتباطی دشمن را مورد حمله قراردهند . دولت اظهار می دارد که‌در ایالت (ساماندر) موفقیت‌هائی حاصل نموده است : سربازان‌چریك که در چهل‌میلی بورگوس مشغول عملیانند جاده چندین‌دهکده‌راقطع نموده و از دشمن دویست نفر تلفات گرفته اند در جبهه مالاکا در طی حمله که دفع گردید شورشیان چهل‌نفر کشته‌و شصت‌نفرمجروح ازدست‌دادند.

بمب ریختن روی منطقه بیطرف

لندن ۳۰ — ساعت۱۴- برطبق خبری که از (الیکانت) باندن رسیده است هواپیماهای‌شورشیان برمنطقه‌بیطرف چندین‌بمب ریخته اند. کشتیها فوراازآنجاحرکت نموده و دو انبار انگلیس ها منهدم شده است .

جنك تن بتن با شورشیان

مادرید ۳۰- ساعت ۱۴٫۴۵- شورای‌دفاع مقارن ظهر اطلاع می دهد که جمهوریخواهان حمله بینهایت شدید دشمن‌را درقطعه (پوزلو) دفع نمودند دشمن بایشتیبانی‌ارابه های‌جنگی بشماری پیشروی نموده و متعاقب حمله جنك تن بتن‌شروع شده و چندین ساعت ادامه داشته است بالاخره شورشیان با دادن تلفات سنگینی‌عقب نشینی‌نموده اند.

پنج ارابه جنگی که دونای‌آن ساخت آلمان است بدست جمهوریخواهان افتاده دستجات دولتی‌در (کارادل کامپو) مواضع خودرا اصلاح نموده و در قطعه های دیگرجبهه جنك توپخانه ها ادامه دارد

ایتالیابشورای‌جامعه‌نماینده‌نخواهدفرستاد

لندن ۳۰- ساعت ۱۴٫۴۵- محافل‌ایتالیا در پایتخت انگلیس اظهار می‌دارند که ایتالیا در طی بررسی شکایت دولت اسپانیا بشورای جامعه ملل نماینده نخواهد فرستاد ولیکن عزم‌مداردیگلی‌ازژنو کناره گیری کند.

(گراندی) تکذیب می کند که نتایج‌وخیم مذاکره امور اسپانیا درژنو را تائید کرده باشد. مشار الیه فقط از انعقاد جلسه شورای تنقید نموده است .

محافل ایتالیائی اضافه می کنند که اجلاس شورای بی‌نتیجه وحتی مضر است و کمسیون تطبیق لندن مسئله راندون درنظر گرفتن انعکاسات وخیم آن مورد مذاکره قرار داده است

(باقید احتیاط)

جلسه شورای

جامعه‌ملل

قبول تقاضای دولت اسپانیا

ژنو ۳۰ - ساعت ۱۱٫۴۵ - دولت‌شیلی تقاضای دولت اسپانیا مبنی‌بر اجلاس شوری جامعه ملل‌را قبول نموده‌است معهذا خاطرنشان نموده‌است که‌تاریخ انعقاد جلسه را بدانتخاب نموده‌اند درهر صورت دولت شیلی حاضراست باعضاء دیگر جامعه همکاری کند وبوزیرمختار خود درلندن اجازه داده است که‌ریاست‌جلسات شوری‌را عهده‌دار گردد

دولت شیلی تاریخ ۱۴ دسامبررا برای‌انعقاد جلسه پیشنهاد میکند

ملاقات سفیر شیلی باادن

لندن ۳۰ - ساعت ۱۴٫۴۵ - (ادوارد) سفیر کبیر شیلی‌امروزبعدازظهر بادن‌وهمکاران دیگر خوددرشوری برای تعیین‌تاریخ‌انعقادجلسه مذاکراتی بعمل آورده‌است. دولت شیلی تاریخ ۱۴ دسامبررا بتاریخ ۷ ترجیح‌میدهد.

مذاکره سفیر اسپانیا

لندن ۳۰ - ساعت ۱۴٫۴۵ سفیر کبیر اسپانیا بوزارت‌خارجه رفته ودرباره اجلاس شورای جامعه‌ملل مذاکراتی بعمل‌آورده‌است

مذاکره در شوری اوضاع بین‌المللی را پیچیده تر خواهد نمود

لندن ۳۰ ساعت ۱۶ - محافل رسمی اظهار میدارد که ازخبر مبنی بر اینکه سفیر کبیر ایطالیا از قرار معلوم کسب دستور نموده که خاطر نشان نماید مذاکره امور اسپانیا ازطرف شورای جامعه ملل اوضاع بین المللی را پیچیده‌تر خواهد نمود مطمئن نیستند.

رئیس پارلمان کاتالون بپاریس رفته

بارسلون ۳۰- ساعت ۱۸ - (کارانوا) رئیس پارلمان کاتالونی اواخر بعدازظهر بقصد پاریس حرکت کرد از قرار معلوم چند روز قبل تقاضای مرخصی کرده بود .

دراین روزهای‌اخیر (کارانوا)درمجلس‌نمایندگان اقامت داشته منتظر تحقیق خبری درباره دسایس سیاسی برخی‌ازاعضاء تشکیلات افراطی دولت(کاتالون)بود

لایحه منع اسلحه باسپانیا

لندن ۳۰ - ساعت ۱۸٫۱۰ - امروزدر مجلس نمایندگان حزب مخالف کارگر درباره منع حمل اسلحه از طرف کشتی های انگلیس بقصد اسپانیا لایحه‌ئی تقدیم نمود دولت امیدوار بود که مجموعه لایحه امروز مورد مذاکره قرار گیرد مهم ترین علل حزب مخالف عبارت از این است که لایحه باید در مورد بنادر پرتقال نیز مورد اجرا گذارده شود واین اقدام ازطرف دولت انگلیس مانند اقدام یك جامعه ایست . دول دیگر عضو کمیته عدم مداخله باید اقداماتی نظیر اقدام انگلیس بعمل آورند .

لندن ۳۰ - ساعت ۱۸٫۱۰ - وضعیت اسپانیا روز سه شنبه در طی شور ثانوی لایحه منع حمل اسلحه از طرف نوکان انگلیس ازبنادر انگلیس بقصداسپانیا مجددامورد‌مذاکره‌واقع‌خواهد شد

اخبار انگلیس

از لندن تا کاپ

قاهره ۳۰ ساعت ۸ - (میس مولیسون) پس‌از اندك توقفی برای تامین ذخیره بنزین از قاهره بطرف (خارطوم) پرواز نمود مشار الیها از (گریدون) بقاهره با در نظر گرفتن دو ساعت توقف در مارسی ۱۷ ساعت و پنجاه وشش دقیقهٔ صرف وقت نموده است (میس مولیسون) بمخبر رویتر اظهار داشت چون بنزین او قبل از رسیدن بقاهره کسر کرده بود حاضرود آبا باچتر نجات فروداید

مذاکراتی‌راجع باستقراض درجریان نیست

لندن ۳۰- ساعت ۴۵-۱۴ سفیر کبیرژاپن اظهار داشته است برای اقدام باستقراض از بورس لندن بمنظور ترمیم نقصان‌مزانه‌دری ژاپن تا کنون هیچگونه مذاکراتی‌درجریان نیست

خاتمه اعتصاب اتوبوس‌رانها

لندن ۳۰ - ساعت ۱۰ - ۱۲ اعتصاب اتوبوس ها که شنبه بامدادان شروع شده بود خاتمه یافت

لایحه ترمیم وتوسعه جاده

لندن ۳۰ - ساعت ۹ - مجلس نمایندگان امروز لایحه مبنی بروا گذار نمودن ترمیم وتوسعه ۴۵۰۰ میل‌جاده که مهمترین خطوط ارتباطی‌انگلیس را تشکیل خواهد داد بوزارت طرق مورد بررسی قرارداد مخارج سالیانه اصلاحات مزبور۶۶۴۰۰۰ لیره انگلیسی برآورد شده است

نرخ لیره

لندن ۳۰ - ساعت ۱۴٫۴۵ - نرخ لیره انگلیسی نسبت بدلار ۴٫۹۰ و نسبت به فرانك ۱۰۵٫۵۱۶ است

وقایع سیاسی

بلژیك و کمك انگلیس

پس‌از مراجعت رئیس الوزراء به بروکسل

بروکسل ۳۰ ساعت ۴۵-۱۳ (وان‌زیلند) در مراجعت از لندن ازهر گونه اظهار رسمی در خصوص مذاکرات با ادن خود داری نمود شورای وزراء برای‌اصغای اظهارات رئیس‌الوزراء وجریانات ملاقات های اخیر مشارالیه انعقاد خواهد یافت محافل بلژیکی‌مطلع‌عقیده دارند که بلژیك ازانگلیس ضمانت قطعی که در نتیجه بخودی خود کمك انگلیس‌را در صورت تهاجم بیموجب نیست به او الزام می کند بدست آورده است‌حتی کمك انگلیس فوری‌و بدون مشورت انجام خواهد گرفت وهمینکه یك دولتی نمامیت خاکی‌بلژیك را نقض نمود نیرو های‌انگلیس شروع بکار خواهند کرد درنطق اخیر ادن حتی یك اخطاری به آلمان مشاهده می‌شود که از برلن دعوت‌شده‌بیشنهادات‌خودرا برای‌انعقادپیمان غربی‌فرستد مذاکرات (وانزیلند) در لندن بطورعمده در خصوص پیشنهاداتی بوده که (رین‌تروپ) در باره مذاکرات مربوطه بقرار داد احتمالی نموده وانزیلند و ادن توافق داشتند که آنها نیز مانند دولت فرانسه مایل بتسریع این مذاکرات‌بوده .

بنا بعقیده دولت های لندن - پاریس و بروکسل این قرار داد باید در حدود مقررات جامعه ملل بعمل آید در حالی که دولت آلمان‌باآن مخالف است در انتظار قرار داد مزبور قرار داد های لندن که بوسیله موافقتهای میان ستادهای ارتش تقویت شده بقوه خود باقی خواهد ماند.

مخصوصا تاکید می کنند که وانزیلند در مراجعت ازلندن بطور مساعد ازموافقت انگلیس و فرانسه درباره مجموع سیاست بین‌المللی خوشنودبر گشته‌است.

پرسشهای تازه ازآلمان خواهدشد

لندن ۳۰ - ساعت ۱۰٫۴۰ روز نامه دیلی اکسپرس اظهار اطلاع میکند که عنقریب از طرف دولت انگلیس برای آگاه شدن از اعتراضات دولت آلمان یك رشته پرسشهای‌جدیدی بعمل خواهدآمد بموجب پرسشهای مزبور ازآلمان تقاضا خواهد شد نکته هائی را که مایل است اصلاحاتی بان داده شود خاطر نشان کند واحتمال میرود که نکات مزبور از طرف دول ذینفع درطی کنفرانسی که درلندن منعقد خواهد گردید مورد بررسی قرار گیرد .

پیمان آلمان وژاپون مواد مخفی ندارد

لندن۳۰- ساعت ۱۴- دولت انگلیس از برلن اطمینان حاصل نموده که پیمان آلمان‌وژاپون شامل مواد مخفی نیست .

شناسائی منچوکو

وحبشه

رم ۳۰ - ساعت ۱۴٫۴۵ - در نتیجه مذاکرات جدید میان ایطالیا و ژاپن ایطالیا یك فورمول بارهٔ درنظر گرفته که میتواند از هیجان افکار خارجی مخصوصا انگلیسی ودول متحده‌امریکا درباره شناسائی رسمی منچوکو کاحدی بکاهد . فورمول مزبور دولت منچوکورا نه ازطریق‌قضائی بلکه بر حسب واقع خواهد شناخت . یك ژنرال قونسولگری ایطالیائی درمنچوکو برقرار خواهد شد ازطرف دیگر بر حسب اعلامیه‌ئی که بفاصله هشت روزدیگرمنتشر خواهدشد یك‌ژنرال‌قونسلگری ژاپن درحبشه تاسیس خواهد یافت فورمول مزبور تاکید خواهد کردکه منافع ژاپن درایرباقی‌شرقی زیاد وقابل اهمیت است

اعلامیه‌رسمی‌هفته‌آینه منتشرخواهد شد

رم - ۳۰ - ساعت ۱۴٫۴۵ ازمنبع مطلع خبر میدهند که دو اعلامیه رسمی در هفتهٔ آینده منتشر خواهند شد بقرار ذیل : ژاپون رسما امپر طوری‌ایتالیارا خواهدشناخت وایطالیا منچوکورا خواهد شناخت متن اسناد مزبور پس از تبادل آراء در رم‌تهیه گردیده است .

ایتالیا شش ناوشکن میسازد

رم ۳۰ ساعت ۱۴٫۴۵ — شش ناوشکن (اوریانی) با ظرفیت ۱۵۰۰ تن بزودی شروع‌به ساختمان آنها خواهد گردید.

دیدارهای سیاسی درپایتخت‌های اروپا

پاریس ۲۰ — ساعت ۶٫۱۵ - روز نامه (امی دوپوپل) درخصوص ملاقاتهای اخیر رجال سیاسی درپایتخت های اروپای مرکزی و مسافرت (هورتی) برم می‌نویسد این سلسله رفت وآمدها نظر میرسد به دورمحور برلن- رم میچرخد پیش بینی‌میشود که مارشال (ریدرسیمکلی) به بخارست و پادشاه (کارول) به ورشو مسافرت‌نماید این‌مسافرتها یك غلیان شورانگیزی را خبر میدهد .

اعلان بیطرفی بلژیك میان دول احتلالی تولید گردد وعمال اغتشاشات را تقویت کرده است اقدام ضد کمونیستی مانند داروی جهانی از طرف هیتلرارائه شده که میتواند موقعیت را بنفع او اتحاد ژرمنی تبدیل نماید ممکن‌است بزودی آلمان آنرایك اصل‌عمومی برای

دخالت قلمداد کند یعنی بوسیلهٔ این اسلحه بعمال طرفداران شوروی که در کشورهای همسایه کشف خواهد کرد حمله نماید در انتظار سرنوشت اقدام ضد باشویکی باید منتظر پارهٔ ملاقات‌های سیاسی‌شد (گاوربل‌پری) در روزنامه (اومانیته) طرق اینتوینف را تفسیر کرده می‌نویسد

لینوبف بسختی بردهٔ که طرفداران‌وحدات اتحادهای خودرا که درپس‌آن مخفی کرده‌اندرده است .

بیجهت نیست که آلمان‌وژاپن پس‌ازمذاکرات‌طولانی ازطرف‌ژنرالهای‌دو کشورباهم دست اتحاددادند علت آن برای توسعه‌یافتن وفتوحات یعنی‌قرارداد جدیددو طرفه‌ایست که ایطالیا نیز به آن ملحق وبرعایه تمام کشورهای صلح‌جو بسته شده است

تاجهای گل برقبر صدر اعظم دلفوس

وینه ۳۰ - ساعت ۱۴٫۴۵ - (دارباند) (کابیا) تاجهای‌گلی روی مقبره صدر اعظم‌متوفی دلفوس گذاشتند . رئیس الوزراء ها و وزرای‌خارجه خارجه اطریش ومجارستان امروزبعدازظهرمذاکرات خودرا‌ادامه‌خواهندداد.

باب‌انداختن‌زیردریائی

شربورك ۳۰ - ساعت ۱۴٫۴۵- یك زیر دریائی طبقه اول‌امروز بدریا انداخته شدزیردریائی مزبوردارای ۱٫۳۸۰ تن ظرفیت سطحی و۲٫۰۶۰ ظرفیت عمقی و۸۲٫۴ متر طول میباشد سرعت آن در سطح آب ۲۲ میل ودر زیر آب ۱۰ میل و دارای دستگاه تلگراف بی‌سیم‌می‌باشد

ورود نایب‌السلطنه مجارستان باطریش

وینه ۲۹- ساعت۱۳ - (هورتی)وخانمش ساعت ۱۰ بوینه وارد شدند درایستگاه رئیس‌جمهور (میکلاس) صدراعظم (شوشنیك) ورجال دیگری بانها غیرمقدم گفتند ساعت ۱۱ رئیس‌جمهور(هورتی) را پذیرفته وسپس نایب‌السلطنه تاج کلی‌روی‌قبر سرباز گمنام و(فراسوازژف) گذاشت .

پس‌از ضیافتی که بافتخار نایب‌السلطنه داده شد (دارانی) و(کابیا) رئیس‌الوزراء ووزیرخارجه مجارستان با (شوشنیك) و(شمیت) مذاکره نمودند رئیس دولت مجارستان روسای دولت اطریش را بحریان نتایج مذاکرات رم بامسولینی و (چیانو) گذاشت مذاکرات آن‌ها فردا نیز ادامه خواهد داشت .

جشن تولد نویسندهٔ امریکائی

لندن ۳۰- ساعت ۹ — بمناسبت برپانمودن جشن تولد نویسندهٔ فکاهی نامی امریکا (مارك تون) ملت انگلیس با انجمن یاد بود ملی (مارك تون) سرمجسمه ای‌را که یادگار نویسنده مشهوربرپاخواهد شد تقدیر نموده است

تدفین سربازیل زاهاروف

پونتواز ۲۹ساعت ۴۵-۱۴ سربازیل‌زاهاروف بامدادان در کلیسائی که همسراو در آن مدفون است‌دفن گردید کلیسای مزبور واقع در نزدیکی بلنکور ومتعلق به صاحب‌کارخانه مهمات مرحوم بود فقط خانواده اودر مراسم حضور داشتند

پروگرام دریائی فرانسه

پاریس ۲۹ ساعت ۴۵-۱۴ پروگرام‌دریائی ۱۹۳۷ باستثنای یك ناوشکن بظرفیت ۸۰۰۰ تن شامل واحد های کوچکتری بظرفیت ۲۰۰۰ تن می‌باشد هیچ کشتی بزرگی ساخته نخواهد شد . پروگرام ایجاد ناوگان نیرومندی شامل واحدهای کوچکی را درنظر گرفته که بتواند با ناوگان زیر دریائی برابری کند ساختن دو ناوشکن به ظرفیت ۸۰۰۰ تن درنظر گرفته شده بود ولیکن وزیر دریا داری بواسطه علل بودجه ازساختن‌یکی از آنها صرفنظر نمود محافل‌دریائی تائید می کند لازم است هرچه زودتر پروگرام قطعی تعیین‌شود وناوشکن دیگری بظرفیت ۱۰۰۰تن چندازدوکن ساخته شده وچهار کشتی بزرگ که‌ساختن‌آن شروع شده‌است انجام یابد

اعلانات حراج اموال منقول و غیر منقول

املاك و اموال ذیل در شعبه سوم اجرای اداره ثبت ایالتی طهران در روزهای معینه در ستون تاریخ حراج میشود

نمره پلاك و نوع ملك	محل ملك	مالك	به ثبت رسیده یا خیر	اجاره ماهیانه بریال	روز و ساعت حراج	مبلغ حراج بریال
۲۷۲۸ دودانك مشاع ازششدانك یکبابخانه	بخش ٤ خیابان شاهپور	نصرت خانم واقدس خانم	رسیده	—	۲ ساعت بعدازظهر ۱۱ر۹ر۱۵	۳٦۱۳
۳۷۸٤ چهاردانك مشاع باغچه وعمارت ضلع غربی آن ٤ دانك ازمجرای ۱٤ ساعت آب ازقنات سلمك ٤ دانك یکساعت آب از ۱۹۲ ساعت قنات نودر کردش ۸ ٤ سهم از شش سهم کوچه سمت غربی باغچه و ٤ دانك کاراز	قلعه نو تجریش مظهر قنات سلمك قلعه نو تجریش منبع قنات نو ولنجك	قربان قصری	رسیده	—	یك ساعت قبل ازظهر ۱۱ر۹ر۱۵	٦٥٦۰۰
٥٤٥٦ ششدانك یکدستگاه عمارت بیرونی واندرونی	بخش ٤ کوچه علی طرشتی	مصطفی محترم وعصمت عسکری	رسیده	—	۲ ساعت بعدازظهر ۱٤ر۹ر۱۵	٤۲٤۳۲
۷۲٤ ششدانك یکباب دکان	بخش ۹ بازار یامنار	آقای ابوتراب علوی	رسیده		یکساعت قبل ازظهر ۱۸ر۹ر۱۵	۱٦۰۰
۲٥۱۰ دودانك مشاع ششدانك یکبابخانه بیرونی اندرونی	بخش ۷ خیابان ماشین	زهرا خانم یاوند	رسیده	—	دو ساعت بعدازظهر ۲۱ر۹ر۱۵	۹۷۸۹
٥٦۸٦ یکدانك مشاع ازشش دانك یك باب حمام	بخش ٤ نکیه رضافلی	خانم نیر الملوك	رسیده	٤۰۰	یك ساعت قبل ازظهر ۲۱ر۹ر۱۵	۱٦۰۰
٦٦۳۹ یکسهم از ۲ سهم از ۷ سهم از ٦ دانك یکبابخانه	بخش ٤ کوچه دباغخانه	آقای غلامعلی شیحان	رسیده	۲۰۰	۳ ساعت بعدازظهر ۲۳ر۹ر۱۵	۷۷۱
۸۹ دوسهم از ۱۱ سهم ششدانك قریه و ۲ رشته قنات دائر	بلوك شهریار قریه پرتاق تپه	آقای اسدالله امامی (امامی خوئی)	رسیده	۸۰	۱ ساعت قبل ازظهر ۲۳ر۹ر۱۵	۱۷٤٥۰
۱۲۳ نیم دانك مشاع قریه دولت آباد بقسمتی از آن اعتراض شده	بخش ۱۲	آقای کیکاوس ملك منصوری			۱ ساعت قبل ازظهر ۲٤ر۹ر۱۵	۸۰۰۰۰
۳۳۲ ششدانك یکباب حمام	بخش ٦ محمدیه					
٥۸۳٥ سه دانك مشاع یکبابخانه و ۲٤٥٦ ششدانك خانه ۱٦۰۹ الی ۱٦۱۲ ششدانك از ٤ باب دکان ۳۱۱ و ۳۱۲ ششدانك هریك ازدو نیم بابی ٤٦۲۱ ششدانك یکباب ونیم دکان متداخل	بخش ٤ سنگلج بخش ٥ قناب آباد بخش ۸ بازار بخش ۲ دولت	آقایان میرعلینقی وسیدجعفر وسیدعلی اصغر اخوان هاشمی	رسیده		۳ ساعت قبل ازظهر ۲٦ر۹ر۱۵	٦٦۸۲۸-
۱٥٦٦ دوسهم مشاع از ۷ سهم از ٦ دانك یکباب عمارت بانضمام دالان اشتراکی بایلاك ۱٥٦٥	بخش ۷ کوچه آقاسیدعبدالجبار	آقای اسدالله فیروزان	رسیده	—	۳ ساعت قبل ازظهر ۳۰ر۹ر۱۵	۱۸٥۳
۲۳۸ یکخمس دانك مشاع از ٦ دانك یکباب خانه	بخش ۹ کوچه بهاءالدوله	آقای سیدمحمدباقر شهمنش	رسیده	—	۳ ساعت قبل ازظهر ٥ر۱۰ر۱۵	۳۸٤

۹ تخته قالیچه تر کمنی و کشکولی وهمدانی - ۳ جام آئینه یکدستگاه درشکه . یك تختخواب محل حراج خیابان بوذرجمهری ابتداء کاوبندك ۳ ساعت بعدازظهر ۲۲ر۹ر۱۳۱۵

نمره ۱۰٥٥ر۱۷۱۲۳ **اعلان**

یکدانك مشاع از ششدانك نور آباد واقعه در بلوك لای سیاه نائین ملکی آقای فتح‌الله فاطمی نائینی که درمقابل بدهی مشار الیه برباب نجمی طبق پرورنده پنج سیصد وهشتم از طرف اجرای این اداره توقیف شده درروز ۱٤ آذر ۱۳۱٥ ساعت چهار قبل از ظهر طبق مقررات مواد ۸۲ الی ۸۸ در شعبه اجرای اداره ثبت یزد بمزایده گذارده میشود مال الاجاره ملك مزبور یکصدو چهل ریال و در تاریخ آخر شهریور ۱۳۱٥ موعد اجاره منقضی است و مزایده از مبلغ سه هزار وششصد ریال شروع خواهد شد اشخاصی که مایل باشند میتوانند درساعت مذکور برای شرکت در حراج حاضر شوند . تاریخ انتشار ۱٤ آبان ۱۳۱٥ ۲٤-۲٦

نمره اعلان ۳۸۲۹ رئیس ثبت یزد - قاسم آذرین پور

نمره ۸٤۲۸ - ۳٤٥۱ **اعلان حراج**

تمامی شش دانك و یك باب دکان پلاك نمره ٤۲۲٤ واقعه درمحله دروازه ماحیه یك مراغه کوچه میدان علف فروشان ملکی آقای غلامحسین شکور زاده که بثبت داده و در اجاره نیز نمی‌باشد در روز ۱۹ دی‌ماه ۱۳۱٥ ساعت دو قبل از ظهردر شعبه اجرای ثبت مراغه بمزایده گذارده می‌شود و حراج از مبلغ سیصد وبیست ریال شروع خواهدشد تاریخ انتشار ۹ آذر ماه ۱۳۱٥ رئیس مراغه یدالله مظفری

نمره اعلان ٤۰۹۱ ۲-۸

نمره ۸۱۷۹ **اعلان حراج** ٥ آبان ۳۱٥
ص ۲٦۱۸ م - ۲۸٦
نمره حساب ۱٤۳٥۹۷

بمخدره فاطمه خانم صبیهٔ مرحوم آقای مهدی رئیس دارا وورات دیگر آن مرحوم اخطار می‌شود راجع بمعامله شرطی که آقای مهدی رئیس دارا نسبت بدودانك مشاع ازشش دانك یکبابخانه بیرونی واندرونی پلاك ٥٥٦۹ بخش هشت بازار باآقای محمودفخرائی در دفتر اسناد رسمی شماره ۲۹ حوزه طهران نموده و درمدت مقرره ازحق خود استفاده نکرده است وملك مورد معامله هم بمبلغ ۱۰۰۹٦ ریال تقویم شده چون محل اقامت شما معلوم نیست لذا طبق ماده ۷ نظامنامه ومفاد ماده ۳٤ قانون ثبت اسناد بشما اخطار می‌شود چنانچه ازتاریخ نشر اولین اعلان تامدت یکماه دین مورث خودرا بانضمام متفرعات آن منتقل‌الیه تادیه ننمائید ملك مزبور پس از تشریفات قانونی بدون اینکه اخطار دیگری بشما بشود بمزایده فروخته شده وطلب متعهدله تأدیه خواهدشد این اعلان درمدت یکماه هرده روز یکمرتبه منتشر می‌شود اعلان نوبت دوم ۱۹ر۸ر۳۱٥

رئیس شعبه ۳ اجراء ثبت طهران - **مهدوی**

نمره اعلان ۳۸٤۸ ۳ - ۳

قابل توجه آقایان اطباء

کپسول گونورالین Gonoraline برای معالجه سوزاك

این کپسول که ازچند قلم دواجات معروف درعالم طب ترکیب شده برای معالجه سوزاك و سایر عوارض آن بسیارمفید ونتایج نیکوئی دارد — عین فورمول آن روی هرجعبه نوشته‌شده و در تمام دواخانه‌های معتبر بفروش میرسد .

عمده‌فروشی ب.اوی ناصرخسروطهران

نمره اعلان ۳۳۱۲ نمره اعلان ۳۹٦۷ ۱۰-۳۰

همه جور ژورنال زنانه ۱۹۳۷ در کتابخانه پروخیم

نمره اعلان ۳۷۹٦ ۱۷-۲۰

نمره ٦۲۱٥

اعلان تحدید حدود ثبت املاك یك قسمت از بخش دودولت شهرطهران

در تعقیب اعلان نمره ٥۱۷٥ بموجب ماده ۱٤ قانون ثبت املاك تحدیدحدود نمرات ذیل :

٦٦۱۸ — آقای شاطرعلینقی ششدانك یکباب خانه درخارج دروازه شمیران بالای آسیای سرداری

٦٦۲٦ — آقای شکرالله دارائی نظامی منفرد ششدانك یکقطعه زمین که فعلا خانه شده است درخارج دروازه شمیران بالای آسیای سرداری

٦٦۸۲ — خانم نیرالسادات رضوی فردقمی ٦ دانك یکقطعه زمین محصور درخارج دروازه شمیران بالای آسیای سرداری

درروز ۳ شنبه اول دیماه ۳۱٥ ازساعت قبل ازظهر الی ظهر

ونمرات

٦٦۸٥ - آقای سیدعلی (خلیلی عراقی) ششدانك یکباب خانه درخارج دروازه شمیران بالای آسیای سرداری

۱ر٦٦۹٦ - آقای سیدعلی (خلیلی عراقی) ٦ دانك یکباب خانه درخارج دروازه شمیران بالای آسیای سرداری

۱ر٦٦۹٦ - آقای اسمعیل حامدی نژاد طهرانی مساحت ۲۳۹ از ودو گره زمین درخارج دروازه شمیران بالای آسیای سرداری

درروز ٤ شنبه دوم دیماه ۱۳۱٥ از ۳ ساعت قبل ازظهر الی ظهر

و نمرات

۱ر٦۷۳۱ - صغری خانم گودرزی احمدی ششدانك یك باب خانه درخارج دروازه شمیران قرب جاده سوهانك

٦۷۳۲ - آقای علی صائبی وربابه خانم صائبی ٦ دانك یکقطعه زمین محصور دارای بنا درخارج دروازه شمیران قرب جاده سوهانك

۳ر٦۷۳٥ - آقای سرهنك علی اکبر شعری طهرانی ششدانك یکقطعه باغچه مشجردارای بناء درخارج دروازه شمیران زیرفربه حشمتیه

در روز ٥ شنبه ۳ دیماه ۱۳۱٥ در ساعت ۳ قبل از ظهر الی ظهر درمحل شروع و بعمل خواهد آمد

لذا بموجب ماده ۱٤ قانون ثبت املاك صاحبان املاك ومجاورین نمرات فوق الذکر بوسیله این اعلان احضار میشوند که درروز وساعت مذکور فوق در محل حضور بهمرسانند و چنانچه هریك از صاحبان املاك یا نمایندهٔ قانونی آنها در موقع تحدید حدود حاضر نباشند مطابق ماده ۱٥ قانون مزبور ملك آنها باحدود اظهار شده ازطرف مجاورین وصاحبان املاك که درموقع مقرر حاضر نبوده اند مطابق مقررات ماده ۲۰ قانون ثبت املاك پذیرفته خواهد شد

رئیس ثبت اسناد واملاك نواحی شمال وغرب طهران

سید محمد میرمطهری

نمره اعلان ٤۱۷۸

خریداری میشود

کلاس اکابر سپهر دراهوار دو دستگاه ماشین تحریر فارسی مستعمل قابل استفاده آخرین سیستم جهت کلاس ماشین نویسی خریداری مینماید اشخاص ومؤسساتی که درطهران دارای ماشین های فوق باشند می‌توانند باتعیین نوع وقیمت ماشین های مورد احتیاج بادرس ذیل مراجعه نمایند

اهواز — کلاس اکابر سپهر خیابان شاهپور

نمره اعلان ٤۱۸۸ ۱-۲

اشتباه نشود اتحادیه املاك طهران

محتاج به پروپاگاندیست زیرا صحت عمل وتشویق مشتریان گرام مارا ازاین سمت مستغنی نموده ولی برای رعایت آقایانیکه باصرف مدتی وقت در مؤسسات موفق بانجام مقصود نشده تذکر می دهد فقط یکمرتبه احتیاجات ملکی خودرا از این اتحادیه کتبا یاشفاها بخواهید باسرعت انجام شده بشما تسلیم خواهد شد

خیابان پهلوی قرب مهمانخانه بلدی

نمره اعلان ٤۰۲۳ ٤ - ۸

مراکز فروش

شرکت تجارتی ایران و چك اسلواکی لاله‌زار

مؤسسه الکتریکی رزتشتیان ناصریه

مؤسسه الکتریکی حاتمی لاله زار

و سایر مغازه های مهم الکتریکی

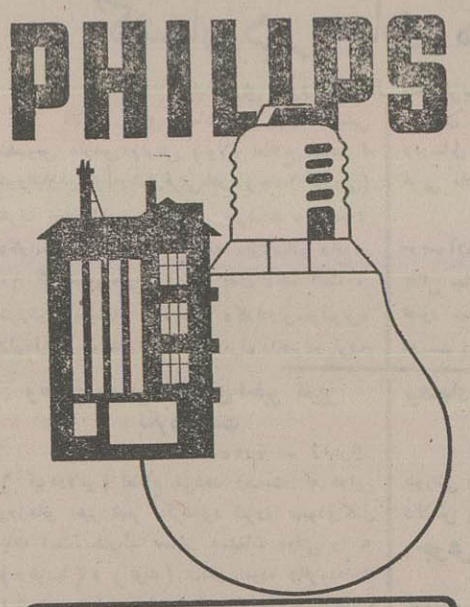

لامپ فیلیپس

نمره اعلان ٤۰٦٦

اعلان

اداره آستانه قدس رضوی مقدار دویست خرواربوزن نبریزکاه درکاروانسرای زیاران کنار جاده شوسه قزوین که از محل مزبور ۱٦ فرسنك بطهران و ۸ فرسنك بقزوین مسافت راه است بوجه نقد بطریق مزایده بفروش میرساند

۱ - کاه مزبور درب انبار کاروانسرای مزبور تحویل خریدار داده میشود

۲ - مخارج بار گیری و کرایه حمل ونقل ومالیات صدی ۳ وعوارض بلدیه و غیره بعهده خریدار خواهد بود .

۳ - طالبین میتوانند از تاریخ نشر اعلان الی دوازده روز پیشنهادخود رادریا کت سربسته با اعلام (راجع بمزائده کاه زیاران) روی پاکت باآدرس صحیح خودشان درب منزل اینجانب بدهند

٤ - دربوم ۲۰ آذرجاری دوساعت بعداز ظهر درمنزل اینجانب یا کتهای واصله بازوقرائت خواهد شد پیشنهاددهندکان میتوانند درموقع مزبور حضورداشته باشند وهریك حاضر نباشنددرصورت اصابت مزائده بآنها اعلام خواهد شد :

٥ - اداره دررد وقبول هریك ازپیشنهادات مختار خواهد بود

آدرس بخش ۹ کوچه میرزا محمودوزیر کوچه مدرس

نماینده آستانه رضوی مؤیدآزاد

نمره اعلان ٤۱۷۲ نمره ٥۱۳۰

اعلان

اداره آستانه قدس رضوی مقدار هشتاد خروار بوزن تبریز جو درکاروانسرای زیاران کنار جاده شوسه قزوین که ازمحل مزبور ۱٦ فرسنك بطهران و ۸ فرسنك بقزوین مسافت راه است بوجه نقد بطریق مزایده بفروش میرساند

۱ جومزبور درب انبار کاروانسرای مزبوره تحویل خریدار داده میشود

۲ مخارج بار گیری و کرایه حمل ونقل و مالیات صدی ۳ و عوارض بلدیه و غیره بعهده خریدار خواهد بود

۳ طالبین می‌توانند ازتاریخ نشر اعلان الی ده روز پیشنهاد خود را در پاکت سر بسته با اعلام (راجع به مزایده جوز باران) در روی پاکت با آدرس صحیح خودشان درب منزل این جانب بدهند

٤ در بوم ۱۸ آذر جاری دوساعت بعداز ظهر درمنزل اینجانب پاکتهای واصله باز وقرائت خواهدشد و پیشنهاد دهندکان میتوانند درموقع مزبور حضور داشته باشند و هریك حاضر باشد در صورت اصابت مزایده بانها اعلام خواهد شد

٥ اداره دررد وقبول هریك از پیشنهادات مختار خواهد بود

ادرس بخش ۹ کوچه میرزا محمود وزیر کوچه مدرس

نماینده آستانه قدس رضوی - موید ازاد

نمره اعلان ٤۱۷۳ نمره ٥۱٤۰

اعلان

باطلاع عموم میرساند : مرهونانیکه درشهریورماه ۱۳۱٤ (۱٤ ماه قبل) برهن قبول شده وتا کنون اقدامی برای خروج بانجدید آن نشده است روزجمعه ۲۷ آذرماه ۱۳۱٥ ازچهار ساعت قبل ازظهر درمؤسسه رهنی بانك ملی ایران واقعه درخیابان فردوسی بمعرض حراج گذارده خواهد شد صاحبان قبوض میتوانند دراین مدت برای تجدید یاخروج گروی خود بموسسه مراجعه نمایند . نمرات قبوض حراجی بشرح ذیل است: نفیسه (قبض سفید) ازنمره ۸٤۱۱۳ الی نمره ۸٥۹۰۱۰ منسوج (قبض قرمز) از نمره ۹٥۱۷ الی نمره ۱۱۷٤۰ مس و ورشو آلات (قبض آبی) از نمره ۲۹۱٦۱ الی نمره ۳۰۰٥۷

بانك ملی ایران - مؤسسه رهنی

نمره ۲۹۲ر٤۹٥ نمره اعلان ٤۱٦۷ ۱-۳

شکلات شرکت قنادی میر طهران از حیث خوبی بی نظیر و در قسمت ارزانی انحصاری است نمره اعلان ۳۳٥۳ ۱۲-۲٥

امشب سینما ایران سادی ماکی باشتراك آرتیست و ستاره درجه اول ژان کراوفوت

اعلان به دوچرخه سواران

المپیك

مژدهٔ ورود بارخانه دوم دوچرخه **المپیك**

ظرافت استحکام دوچرخه المپیك باعث شد

که بارخانه اولی در اندك مدتی بواسطه

ازدیاد مراجعین تمام شود از بارخانه دوم

که وارد شده استفاده کنید

آ. ح. شاهینیان خیابان چراغ برق تلفن نمره ۱۷۲۴

نمره اعلان ۳۸۵۱ — ۴ —

اگر در دید چشم های شما اندك سستی باشد

شما را از کامیابی در زندگانی بازخواهد داشت . پس بی درنك (بدستور پزشکان ویژه چشم) با بکار بردن عینکهای تیزبین با خودرا برای کارسی آماده سازید .

شرکت عینك سازی ایران طهران لاله زار

نمره اعلان ۴۱۰۸ ۳-۳

قابل توجه مریضخانه‌ها

و مطب‌های رادیو لژیست

از ملیمهای تازه وارد رادیو گرافیك کارخانه معروف میموضا Mimosa استفاده نمائید همه‌اندازه و جنبیت مناسب نماینده انحصاری میموضا در ایران **تجارتخانه پطروسیان لاله‌زار**

نمره اعلان ۴۰۱۶ ۱۰-۴

مژده به بانوان

شرکت سهامی کالای ایران - شعبه ویژه

بمنظور رفاهیت عموم بانوان محترم بهترین وقشنگترین پالتوهای زمستانی مخصوص آخرین مد سال ۱۹۳۶ دوخت فرنك وارد نموده بنازلترین قیمت دردسترس عموم بانوان محترم گذاشته است الاخریدن غفلت نفرمائید نمره ۵۱۰ **مغازه ویژه لاله‌زار**

نمره اعلان ۴۱۸۳ ۱۰-۱

لئونار LEONAR لئونار

معروفترین کارخانه دنیابرای کاغذ و کارت عکاسی

نماینده انحصاری

شرکت موسسه آفتاب - لاله‌زار

نمره اعلان ۴۱۹۱ ۱۰-۱

اعلان مزایده

تکیه منوچهر خان وسه‌طاق دکان مستخرجه ازآن واقع در ناحیهٔ ۸ بازار گذرمنوچهرخان سنه ساله از ۲۰ بهمن ۳۱۵ با نظارت اداره اوقاف باشرایط مرقومه ذیل بمزایده اجاره داده میشود ۱ حداقل مال الاجاره در ماه سیصد ریال است ۲ پیشنهاد دهنده باید پیشنهاد خود را مهر ولاك نموده از تاریخ نشراواین اعلان تامدت یکماه بدفتر اوقاف تسلیم نماید ۳ — پیشنهاد باید متضمن ضامن معتبر باشد ٤ — پیشنهاد دهندکان باید سیصدریال بصندوق کل اوقاف ودیعه سپارند تادر صورت اصابت مزایده بنام ایشان و استنکاف ازقبول ۹ رقم اوقاف ضبط شود ٥ — کلیه مخارج عظیم اجاره نامه رسمی بعهده مستاجر خواهد بود ٦ - پیشنهاد های‌واصله در ۹ دیماه درساعت ۱۱ صبح دردایرهٔ اوقاف مرکزی قرائت خواهد شد حضورپیشنهاد دهندکان آزاد است ۷ - درصورت تساوی دویا چند پیشنهاد حق‌تقدم بامستاجر سابق‌خواهد بود ۸ - مستاجرحق بر گذاری (انتقال) کلیه رقبات مورد اجاره راغیر ندارد مگر با اجازه اداره اوقاف و متصدی آن

نمره اعلان ۴۱۹۵

تعلیم مجانی زبان انکلیسی

از قرار معلوم پارهٔ از خریداران خود آموز انکلیسی کاوسی بروبند بمنظور مؤلف کتاب پی نبرده و استفاده مطلوبه را ازاین متد سهل و اعجاز آمیز آموزش انکلیسی نمی برند لذا مؤلف آن از لحاظ خدمت بجامعه حاضر شده طریق استفاده ازآنرا مجانا بمراجعه کنندکان بیاموزد

اوقات مراجعه - از ساعت ۷ تا ۹ بعد از ظهر - **آدرس** آموزشگاه انکلیسی - خیابان ناصر خسرو - مقابل صحیه مدارس -

نمره اعلان ۴۱۷۹ ۱-۵

بیمه سوزاك

با مراجعه باین جانب از عودت های بی‌دریی سوزاك خلاص خواهید شد زیرا معالجه در محکمه اینجانب قطعی‌است‌معالج سریع امراض مقاربتی‌حلدی

دکتر **فقیهی شیرازی**

خیابان عین الدوله تلفن ۱۶۲۰ (عصروشب)

نمره‌اعلان ۴۱۶۹ ۱۰-۱

کمپوت خراسان

بااصلاحات جدیدی که عمل‌آمده بهترین میوه‌جات‌شاداب -خوش‌طعم‌را تشکیل‌می دهد-هلو- شلیل- زردالو - آلوزرد - ریواس- گیلاس وغیره فروش عمده‌شعبه **تجارتخانه‌طهرانی وبسران**

نمره‌اعلان ۳۷۸۶ ۲۶-۵۰ (سرای رشتی)

ژاله

بقلم ج. تربتی

طبع سوم قریبا منتشرخواهدشد

نمره اعلان ۴۰۹۸ ۱۰-۷

اژانس. و. ساعی

تلفن ۴۲۰

درصورتی که مایل‌بابتیاع‌خانه واراضی‌مناسب درتمام نقاط شهر خصوصا درنقاط غرب وشمال‌باشید به‌آژانس فوق‌مراجعه فرمائید کاملا بصرفهٔ مراجعین است : آدرس خیابان پهلوی مقابل خیابان شاه

نمره اعلان ۴۱۱۸ ۲۰-۶

بریکت خوش سوز

تخم‌مرغی با صندوق خرواری ۸۰ ریال

مکعب باصندوق خرواری ۷۵ ریال

تحویل انبار خریدار کلیه‌مخارج بعهده کارخانه

محل گرفتن سفارش

۱— دفتر کارخانه خیابان فردوسی

۲— سرکت ارزاق کالا خیابان سپه

۳ - تلفن **۴۰۷**

نمره‌اعلان ۴۱۵۸ - ۲ -

شماره ثبت اداره بهداشت شهرداری ۳۰۹۰

لابراتوار Biopsie

دکترمصطفی حبیبی

Anatomopathologiste

آدرس خیابان پهلوی (امیریه سابق)

خیابان انتظام السلطنه

نمره‌اعلان ۴۱۰۱ ۱۰-٤

دکترمشیری

معالج امراض داخلی متخصص در ضعف قوهٔ باه پس‌ازشش‌سال‌زحمت‌درمداوای‌مبتلایان بضعف قوهٔ باه و گذراندن تزد کترای خود دراین قسمت مطب‌خودرا **درخیابان‌شاهپور بازارچه‌نو** افتتاح نموده وهمه روزه از ساعت ۳-۷ بعدازظهر از مرضی‌پذیرائی مینماید

نمره اعلان ۴۱۲۸ ۴-۳

مبیع شرطی

درتمام نقاط شهر بهر مبلغ موجوداست از سه‌شاهی تا دوشاهی ونیم به(**آژانس.و.ساعی**) خیابان پهلوی مقابل خیابان شاه (**تلفن ۴۲۰**) مراجعه فرمائید .

نمره اعلان ۴۱۱۹ ۲۰-۶

نجات از خطر فتق

سیرلاستیکی دکتررشدی مرض فتق کشال و ناف را مطلقا علاج میکند هر قدر جوان تر زود تر خیابان شاهپور دم کوچه ورزشگاه

کتابچه‌فتق‌مجانی‌تقدیم **موسسه‌طبی‌دکتررشدی**

نمره اعلان ۳۸۷۶ ۱۱- ۱۵

فقط برای دو هفته

۳۵ ریال بلوز های زنانه کورك وابریشم

۲۵ ریال بلوزهای زنانه کورك خالص

تا تمام‌نشده بشتابید **مغازه پیرایش**

نمره اعلان ۴۱۳۴ ٥-٥

بیمارستان شوروی

واقع در خیابان شاه (نادری سابق)

از تاریخ ٤ آذر ماه یکقسمت کحالی دائر کرده و مرضی را از دوساعت پیش از ظهر تا ظهر می‌پذیرد . سرطبیب قسمت کحالی **دکتر چگول خوداك**

نمره اعلان ۴۰۸۰ ۱۸-۸

رباعیات خیام - متد فرانسه

رباعیات خیام طبع بران جلدی ۳ ریال بفروش‌میرسد متد نسودی که توسط متبحرین زبان فرانسه بطبع رسیده و راه تعلیم فرانسه را آسان نموده بقیمت ٤ ریال بفروش میرسد تجارتخانه‌کاشانی تلفن ۱۵٤٤ نمره‌اعلان ۴۱۶۵ ۳-۲

تجارتخانه و چاپخانه نوبهار

واقع در لاله‌زار مشتریان محترم‌خودرا دعوت مینمایدبرای هرقسم کاغذ چاپ ولوازم‌التحریر واشیاء مهندسی **که ازقیمت سایرین صدی۳۰ ارزانتر** بفروش میرساند برای ثبوت این ادعا یکمرتبه‌مراجعه‌فرمائید مطبوعات خودراهم هرقسم باشد براجعه‌بقیمت‌های خیلی‌ارزان‌چاپ و تقدیم‌میدارد

نمره اعلان ۴۱۶۰ ۵-۲

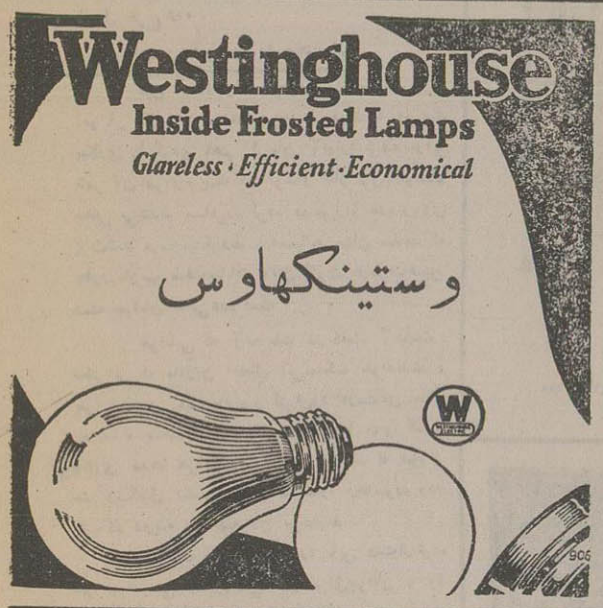

لامپهای معروف وستینگهاوس امریکائی را **از مغازه‌های ذیل ابتیاع فرمائید**

شرکت الکتریکی‌لبنان ومیصر-خیابان ناصرخسرو

مغازه کشاورز » » »

شرکت الکتریکی‌نادری خیابان نادری

مغازه حاتمی-خیابان‌لاله‌زار

نمایندهٔ انحصاری

شرکت‌نسبی حسوو شرکاءطهران-خیابان سعدی تلفن نمره ۱۰۸۵

نمره‌اعلان ۴۱۶۱ ۱۰-۲

دکتر آرام

خیابان لاله‌زار کوچه امین السلطان

متخصص درامراض تناسلی وجلدی

معالجات بوسیله الکتریسته

اوقات پذیرائی

از ساعت ۷ صبح الی ساعت ۱۰ شب

مرهٔ‌ثبت صحیه و خیریه‌ومعاونت عمومی ۸۹۱

نمره اعلان ۴۱۰۰ - ۷ -

دکتر آرمن

متخصص در امراض تناسلی وجلدی

و کمافی السابق‌از ساعت ۸ الی ۱۲ ظهر و از ٥ الی ۸ بعد ازظهر از مرضی محترم پذیرائی می شود

معالجات بوسیله الکتریسته

آدرس - خیابان‌فردوسی (علاء الدوله سابق) کوچه بختیاری ها نامن نمره ۲۰۱۶

نمره‌اعلان ۴۰۱۳ -۱۳- نمره‌ثبت اداره صحیه ومعاونت عمومی ۷۲۳

شماره ۳۰۵۶ بهداشت شهرداری

قرص ضد مالاریای راس

یکی از بهترین دواها برای جلو گیری از مالاریا قرصهای ضد مالاریای **راس** است ترکیب وطریق استعمال آن روی هر شیشه درج شده .

تمام دکتر ها ترکیب قرصهای ضد مالاریای **راس** را پسندیده اند در تمام دواخانها موجود میباشد

نمره اعلان ۳۷۹٤ ۲۰-۱۵

صاحب امتیاز و مدیر مسئول م. مسعودی
عنوان تلگرافی طهران اطلاعات
تلفن روزنامه ۴۴۴ ۳۸۸ پست دستی عدد نمره ۷۴

جای اداره
اول خیابان خیام (جلیل آباد سابق)

اطلاعات

برای درج اعلان بدفتر اداره مراجعه شود
وابج وارده پس داده نمیشود
تک فروشی: طهران ۳۰ دینار — ولایات ۳۰ دینار

اجرت اشتراک

	۱۲ ماهه	۶ ماهه	۳ ماهه
داخله	۱۰۰ ریال	۵۰ ریال	۳۰ ریال
خارجه	۱۵۰ «	۸۰ «	۴۵ «

مکتوب امریکا

یک روز قبل از انتخاب رئیس جمهور

بقیه از شماره قبل

وقتی که روزولت فریاد زد و گفت «من اولین کارم این خواهد بود که امنیت جمعی بری زن و مرد این ملت تهیه کنم» او درنظر داشت که بدبختی های خانمان‌سوز فوق‌را ازمیان اجتماع این مملکت ریشه کن کند و در حقیقت همین قضیه را که «امنیت اجتماعی» میتوانند عملی نموده و تکمیل نمود:

هر کارفرمایا کارگر یک مالیات برعایدات میپردازد. اشخاص ازسن ۶۵ ببالا ازین مالیاتها دارای درآمد ماهیانه خواهند بود که از ۸۵٫۵۰ دلار تجاوز نمیکند این مبلغ تاندیی که وی زنده است اداخواهد گردید و در صورت فوت فامیل یاورثه وی سه‌ونیم درصد درآمد ماهیانه را میپردازند.

علاوه براین قسمت دولت در ۵ ماه اخیر قریب ۲۴٫۵ ملیون دلار بطور غیرمستقیم صرف کمک و اعانت به پیران از ۶۵ ببالا نموده وهمینطور اطفالیکه سرپرست و ابوینشان قادر بدستگیری و کمک نبوده دولت آنهارا تحت نظر گرفته بزرگ میکند ونمونه‌های دیگر کمک دولت عبارتند ازدستگیری به عاجزین مثل کور و شل وغیره که برای هر کدام دارا محیره افتتاح شده وبطرق مختلفه ازآنها پرستاری میشود برای صحت عمومی هم ۸ ملیون دلار ازطرف حکومت ملی امسال خرج شده.

خدمات روزولت به محصلین

قبل از روزولت تقریبا دولت یک ملیون از جوانان کمک نموده اعانه میداد و درنتیجه این عمل بیکاری ولگردی باهم گریبان آنهارا گرفته ازاین شهر بآن شهر، جائیکه در گوشه و کنار ترن یا اتومبیلها محلی میشدند مسافرت کرده درین راه عده زیادی پرت شده فوت میکردند. احصائیه نشان میدهد که بطور تقریب نصف جنایات وقتل وغارت ازطرف همین دسته جوانان ناشی شده است

جوانانی که آتیه ملت در دست آنهاست، دخترانی که مادران اطفال این مملکت خواهندشد و پس ازچندی باید جای پدر کنترا را درمشاغل مختلفه تجارت، صنعت، زراعت گرفته آنهارا اداره کنند. بیکاری صدها هزار آنهارا مجبور میکند که قبل از ختم وتکمیل تحصیلات خود مدرسه را رها نموده ودر عقب کار دویده وبه تهیه نان بپردازند.

روزولت خدمت خود را باین دستاز توده هم نمود یعنی «اداره ملی کار برای جوانان» را تاسیس کرده

۱۳۸۵۰۰ جوان بتحصیل خود ادامه می دهند چون که اداره فوق برای آنها کار تهیه نموده اینک‌ماه رند حرج کالج را بپردازند.

اداره ملی کار برای غذا و کرایه اتومبیل کتب وغیره ۲۸۰۰۰۰ تحصل دبیرستان پول تهیه نموده وآنها بکار خود ادامه میدهند بهزاران دختر محصل در ۶۸ اردوئی که برای زنان بیکار دولت تخصیص داده کار داده شد. خلاصه به ۶۴۰ هزار نفر در سال های ۱۹۳۵ و ۱۹۳۶ اداره ملی کار کمک نموده درنتیجه محلهائی که توسط اینعده جوانان گرفته شده بود خالی شده عده کثیری از بیکاران کار پیدا نمودند

اینها یک از هزار کلمات تملیقه ایست که دموکراتها بکار میبرند. حالا برویم وببینیم

جمهوریخواهان چه میگویند؟

بطور کلی جمهوریخواهان به بعضی ازقسمت هائی که ذکر شد معتقد و بعضی را انکار میکنند اولین قسمت محاکمشان با حکومت ملی جمعی است ومیگویند، روزولت مردم را مسخره نموده وآن هارا بپستی وزوال سوق میدهد.

این مالیاتی که صرف بیکاران میشوداز کجاست آیا بغیر از مالیاتهای محتلفه ایست که وضع نموده اند. اکثر ملت با پرداخت این مالیاتها مرتب وبا تانی ورشکست شده ازبین میروند و دسته دیگر هم که دولت باینها توسط این پولها کمک نموده و آنها را در سر کارهای غیر لازم و بیحود گذاشته این پولها را بتصور اینکه شاید گنجی پیدا شده بی خیال مصرف میکنند.

قسمت مهمتر ازهمه اینها اینست که میگویند اگر روزولت دفعه دیگر بریاست جمهور برسد مملکت را دیکتاتوری جواهد نمود واین خطر ملت آزاد آنهارا تهدید میکند. میگویند وی بازبان چرب ونرم خود فعلا مردم را فریب میدهد ولی بعد وعده‌های خود وفا نخواهد نمود چنانکه درچهارسال گذشته هم مقداری ازعهدهای خودرا نقض نمود

اینها نظریات احزاب مختلف امریکا است ولی بطوریکه پیش‌بینی میشود در انتخابات رئیس جمهور دموکراتها فائق آمده ومستر روزولت اکثریت را خواهد برد.

خاتمه

کارکنان آتش نشانی برلن

کارکنان آتش نشانی در برلن اخیرا در میدان ورزش نوبی‌را که‌در کرادربالا دیده می شود در معرض عملیات خود قرار داده وهر دو طرف سعی میکنند که بوسیله فشار آب درمدت محدود و معینی توپ رااز دروازهٔ حریف بیرون‌اندازند!

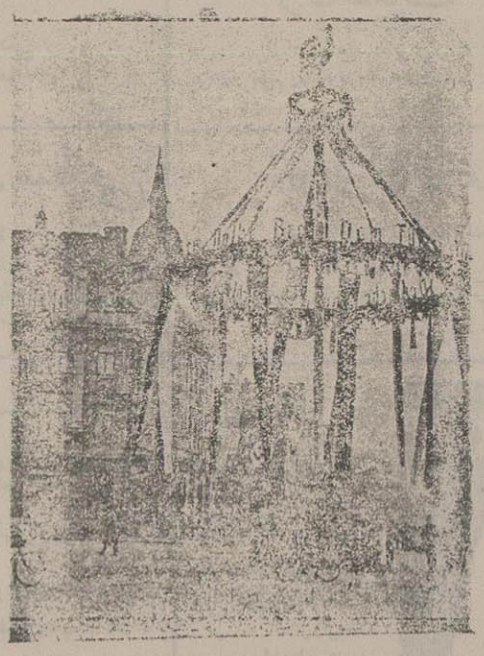

آرامگاه گمبوس

گراور بالا آرامگاه ابدی ژنرال گمبوس رئیس‌الوزراء متوفای مجارستان را نشان میدهد

ندا این، نه آن (منتشر شد)

از کتابخانه‌های طهران و حاور خیابان لالزار ومغازه تابان خیابان شاه و سایر کتابخانه های معتبر ابتیاع فرمائید واز هر کجا یک ریال تمبر بموسسه افشاری خیابان برق فرستاده شود یکجلد ارسال می‌شود

نمره اعلان ۴۱۹۲
۱-۲

در ورشو

اخیرا ژنرال داو که از افسران ارشد آلمانی مسافرتی به ورشو نمود، وبا ژنرال رابورسکی رئیس پلیس ورشو دیدنی درستانه بعمل آورد و گراور بالا اشتار الیهمارا نشان میدهد

بهترین چائی میهن مارک سیدمهدی قاسمیان تبریزی

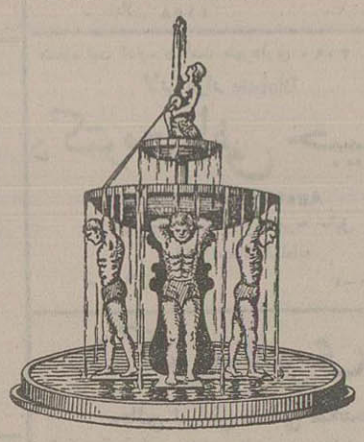

که بطرز جامی بسته بندی شده ازحیث طعم - عطر از گوارا ترین چائی های میهن میباشد درتمام مغازه های معتبر طهران وعطاران ودرسر برایالات وولایات بفروش می رسد - یک بسته آنرا مصرف نمائید تا بعزیت آن پی برده ومشتری دائمی آن شوید مرکز فروش کلی: طهران سرای حاج ملاعلی

نمره اعلان ۲۳۴۷ **تجارتخانه حاج حسن دیلکدار**

تصحیح اعلان

در اعلان نوبت سوم ثبت املاک واقع درقطعات ۱و۲و۳و۴ بخش ۲ دولت که ضمیمه این شماره منتشر شده اصلاحات ذیل را خوانندگان محترم منظور دارند در پلاک نمره ۲۸۱۶ تقاضای ثبت یکسهم مشاع از یکصد و هفده سهم ششدانگ ۷ باب دکان از طرف علامحسین برامعلی شده و کلمه (علامعلی) اشتباه است وهمچنین مورد تقاضای آقا سید حسین سادات اخوی پلاک شماره ۵۰۹۸ می‌باشد (شماره ۵۹۰۸) اشتباه است.

در پلاک ۵۶۷۵ نام فامیلی زهرا خانم وزیری نظری اشتباها (وزیری نظاری) طبع شده

تقاضا کننده ثبت ملک از ۶۹۲۶ آقای کرم خسروانی است و کلمه (کریم) اشتباه است

تقاضای ثبت ملک ۶۹۳۱۲ ازطرف خلیل انس بعمل آمده (خلیل انس) اشتباه است

عضو دفتری

اداره ژوریال در تهران احتیاج بیک نفر عضو دفتری دارد که زبان فرانسه را خوب بداند و اشتغال دیگری نداشته باشد داوطلبان عصرها بدفتر ژوریال مراجعه نمایند ۲-۲

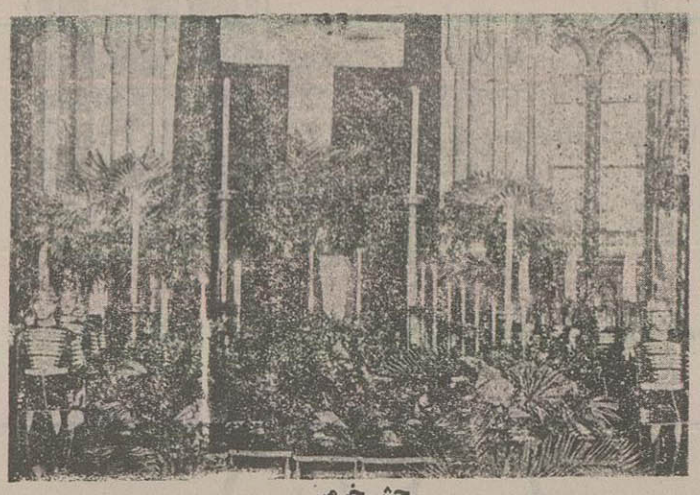

جشن خرمن

گراور بالا منظرهٔ ازجشن خرمن را دربو کسرک نشان میدهد.

اطلاع ازطرف اداره

به خوانندگان و مشترکین محترم

نظر بتعمیری که برای قوهٔ برق ماشین روتاتیو لازم شده است روزنامه اطلاعات تااطلاع بعدی باماشین های سابق طبع خواهدشد. در فرم واندازهٔ روزنامه تفاوتی حاصل نمی گردد فقط تنظیم آن که صفحات بجای خود قرار میگرفت وتا میشد این چند روزه نا نخواهد شد وزحمت قرار دادن در جای خود وتا کردن آن بخوانندگان گرام تحمیل می گردد. امیداست خوانندگان محترم برای چندروز این زحمت را قبول فرمایند.

البته سعی خواهدشد که ساعت انتشار روزنامه تغییر نکند بهمین جهت بازحمت فوق‌العادهٔ که برای عموم کارکنان روزنامه و مطبعه فراهم شده‌است از دیشب تمام ماشین های عالی طبع شروع به چاپ روزنامه نمودند وناچار شب وروز ماشین‌ها کار خواهند کرد وجدیت می‌شود که درهمان ساعت معین روزنامه بدست خوانندگان محترم برسد معهذا اگرقدری تاخیرشد این چندروز کارکنان اداره را معذور خواهند فرمود

اگر بواسطه علل معده

به نرش نمودن غذا - تخمه - سوزش - درد ازیک الی چهارساعت بعد ازغذا و یاسنگینی و نفخ مالتی دل کثرت آب دهان (که کاهی به قی منتهی میشود) مبتلا هستید

اگر بواسطه علل روده به یبوست واسهال متناوب یادائم ذوسنیطاریا - پیچش - نفخ - صدای شکم وکاهی بحالت قولنجی دراواخر شب مبتلا میگردید و اگرانواع کرم واقسام دیگرسوء هضم ونظاهرات عصبانی امراض نزورمانند **نوراسیتی - واگوتنی - سمپاتیکوتنی** - خلاصه بی اشتهائی - ضعف وسستی اعصاب را در خود مشاهده می‌نمائید. مقابل درب بزرگ سفارت انگلیس به دکتر فریدی **متخصص درامراض هضم** که نزد پرفسورهای متخصص درجه اول ودرمریضخانه های بزرگ پاریس تحصیل و عمل کرده مراجعه فرمائید

معالجات دوائی والکتریکی با آخرین طریقه علمی ومعمول امروزه **پاریس**

نمره اعلان ۴۱۴۷ -۲-

کانون معماری ونقاشی عیلام

خیابان شاه جنب کمپانی سنتاب

ماشینهای سیستم جدیدی مخصوص برای رنگ نمودن درب و پنجره وهاشی ساختمان هاوارد نمود. **ونوسط متخصصین اروپائی** هر گونه مراجعتی را (ازروی مدل‌های لوکس که‌درتحت نظر مراجعه کنندگان کارده میشود) بامرع وقت‌درنهایت تمیزی انجام می‌دهد.

نمره اعلان ۴۱۱۵ ۴-۵

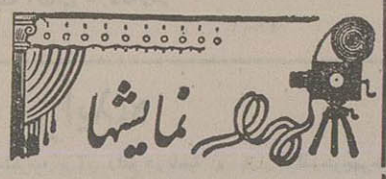

پروگرام سینماهای امشب

ایران: فیلم ناطق سادی ما کی
سئانس اول ۷ بعد ازظهر
« دوم ۹ « «

پارس: فیلم ناطق چابک سوار
سئانس اول ۶ ونیم بعد از ظهر
« دوم ۸ « «

جهان: فیلم ناطق کوه اسرار
سئانس اول ۶ ونیم بعد از ظهر
« دوم ۸ « «

دیده‌بان (مایاک) فیلم ناطق بار کبری موحش
سئانس اول ۶ ونیم بعد ازظهر
« دوم ۸ « «

سپه: فیلم ناطق مرد آهنین س ۲
سئانس اول ۶ ونیم بعدازظهر
« دوم ۸ « «

همای: فیلم ناطق متهمه ....
سئانس اول ۶ ونیم بعد ازظهر
دوم ۸ « «

دواخانه هائی که در شب ۱۱ آذر بامجاری تاصبح برای رفع احتیاج اهالی بایتخت برحسب تعیین اداره کل شهربانی کشیک دارند قرار ذیل است

بخش	دواخانه	محل دواخانه
موسسه دوائی شاه سپه		میدان سپه
۱	احیاء	خیابان ناصرخسرو
۲	مخصوص	شاه آباد
۳	نو	شاه
۴	سلامت	گذرمعیر
۵	اعتبار	سراب وزیر
۶	فیضیه	میدان شاه‌پور
۷	عمومی	امامزاده یحیی
۸	سروش	حمام چال تجاد
۹	اتحاد	سیروس

پست هائی که فردا حرکت میکنند

شمران - ورامین - جوار - گیلان - همدان کرمانشاهان - آذربایجان - خراسان - عراق خورستان - مازندران - اصفهان - فارس - یزد - کرمان

خارجه: ارضی - عراق‌عرب - هندوستان

هوائی: عراق‌عرب