سال سی و یکم ــ شماره ۹۲۹۰ | پنجشنبه بیست و دوم فروردین ماه ۱۳۳۶ | تك شماره دو ریال و نیم

اطلاعات

کابینه نابلسی بتقاضای ملك حسین پادشاه اردن استعفا کرد

نیروهای عراقی درمرز اردن متمرکز گردیدند و بایك اشاره وارد عمان خواهند شد

نیروهای مصری دربرابر اخبار مربوط به حرکت ناوگان فرانسه و حمله مجدد اسرائیل دست بیك مانور جنگی چهار روزه میزنند

دیشب رادیو مسکو کشورهای خاورمیانه و افریقا را تهدید باستعمال بمب های اتمی و هیدروژنی کرد

(مشروح اخبار جهان را درصفحات ۳، ۱۳ و ۱۴ مطالعه فرمائید)

جریان روز

ایران

ریاست سنا

طبق آئین نامه مجلس سنا روز ۲۱ فروردین هرسال باید انتخابات هیئت رئیسه تجدید شود نظر سناتور ها بدون اینکه محتاج بمطالعه و تصمیم باشند برای احراز ریاست مجلس سنا متوجه آقای تقی‌زاده است و درجلسه دیروز مجلس سنا نیز بطور وضوح استنباط میشد که تصمیم سناتورها در انتخاب آقای تقی‌زاده بریاست مجلس سنا قطعی است اما آقای تقی‌زاده ازقبول ریاست سنا استنکاف میورزند و درتصمیم خود نیز پا فشاری می‌نمایند.

خوشبختانه سناتورها نیز با توجه به شخصیت آقای تقی‌زاده نسبت بانتخاب ایشان مصرند.

بقیه درصفحه دوم ستون اول

جهان

کابینه اردن

بااستعفای نابلسی، نخست وزیر و جیه‌المله اردن، ملك حسین درراهی قدم گذاشته است که کار کشور او را باحتمال زیاد یکسره خواهد کرد.

تاکنون دراردن بین سه قطب دربار، دولت وارتش مبارزه‌ای جریان داشت که اساس آنرا اختلاف نظر درباره سیاست خارجی تشکیل میداد، اکنون دولت دراین مبارزه شکست خورده است. اگر این شکست موقتی باشد، ملك حسین یك قمار سنگین وحیاتی را باخته است.

پادشاه اردن، بدلائل زیاد شخصی است که بیش از هر فرد دیگری درآن کشور علاقمند بحفظ استقلال و تمامیت اردن میباشد.

بقیه درصفحه دوم ستون دوم

مسافرت شاهنشاه باسپانیا

اعلیحضرت همایونی در ۳۱ اردیبهشت عازم اسپانیا خواهند شد

پادشاه مراکش ازشاهنشاه دعوت کرده و رئیس جمهور ایتالیا نیز بدعوت شاهنشاه بایران خواهد آمد

رادیو صدای آمریکا دربرنامه خود خبر زیررا پخش کرد:

وزارت خارجه اسپانیا اعلام داشته است که اعلیحضرت محمد رضاشاه پهلوی شاهنشاه ایران در ماه (اردیبهشت) مه آینده بآن کشور سفر خواهند کرد.

خبرنگار ما صبح امروز برای کسب اطلاعات بیشتر درباره خبر فوق بوزارت دربار مراجعه کرد و کسب اطلاع نمود که شاهنشاه درتاریخ سه شنبه ۳۱ اردیبهشت که مطابق با ۲۱ مه باشد بدعوت ژنرال فرانکو زمامدار اسپانیا عازم آنکشور خواهند شد.

بقیه درصفحه چهارم

باختلافات یکصدوپنجاه ساله ایران و شوروی خاتمه داده شد

امروز پروتکل شرح مرز ایران وشوروی در وزارت امور خارجه امضا گردید

کوزنتسف معاون اول وزارت خارجه شوروی پس ازامضای پروتکلها گفت:

شاهنشاه ایران نقش موثری درپایان دادن باختلافات دو کشور ایفا کردند

جهانبانی رئیس هیئت مرزی ایران گفت: حسن ختام مسائل سرحدی در تحکیم وتشیید مناسبات دوطرف مملکتین تاثیر قطعی داشته است

آقای سپهبد جهانبانی یکی ازپروتکلها را امضاء میکند. آقایان مشفق کاظمی و کوزنتسف نیز درعکس دیده میشوند

ساعت ده و نیم صبح امروز مراسم امضای پروتکلهای شرح مرز ایران وشوروی درتالار مخصوص امضای قراردادها و عهدنامه‌های وزارت امورخارجه انجام گرفت.

آشنائی باوزیر خارجه

قبل ازامضاء پروتکلها، آقای کوزنتسف معاون اول وزارت امورخارجه شوروی باتفاق آقای پکف سفیر کبیر شوروی وکلیه اعضای هیئت مرزی شوروی در ساعت ۱۰ صبح دروزارت امورخارجه حضور یافتند وباآقای دکتر اردلان وزیر امورخارجه ملاقات کردند.

معاون اول وزارت امورخارجه شوروی ازاینکه موفق بمسافرت بایران شده است اظهار خوشوقتی کرد و همچنین گفت ازاینکه جنابعالی دردولت جدید نیز سمت وزارت امورخارجه را دارید اسباب خوشوقتی بنده است وازاین حیث شما تبریك میگویم

آقای دکتر اردلان متقابلا از ورود هیئت مرزی شوروی بایران و

بقیه درصفحه شانزدهم

مجلس شورایملی بحث دربرنامه دولت را آغاز کرد

برنامه دولت امروز باحضور نخست وزیر وهیئت وزیران درجلسه علنی مجلس شورایملی مطرح شد وچهار نفر ازنمایندگان دراین زمینه صحبت کردند

پیرامون مسائل کشاورزی، صنعتی، اتوبوسرانی و گوشت و تشکیل حزب مذاکره شد

دکتر شاهکار گفت: مردم ازطبیب بی سروصدای خیابان شاه آباد که امروز برکرسی ریاست دولت تکیه زده است انتظار دارند که برای درمان «دوشیزه ایران» داروی قوی تجویز کند

نورالدین امامی گفت: دولت اکثریت است ونباید حزب تشکیل بدهد ـ دکتر بینا و مهندس اردبیلی دراطراف مسئله تشکیل حزب وسایر مسائل روز نظریات خودشان را عنوان کردند

نورالدین امامی — دکتر شاهکار — دکتر بینا

ساعت ده بامداد امروز جلسه علنی مجلس شورایملی بمنظور بحث دربرنامه دولت تشکیل شد.

بعدازانجام تشریفات مقدماتی آقای سردار فاخر حکمت رئیس مجلس نسبت بصورتجلسه قبل استفسار نمود و چون نظری نبود تصویب صورتمجلس اعلام گردید.

بحث دربرنامه دولت

مجلس وارد دستور شد و برنامه دولت مطرح گردید.

آقای دکتر بینا که بعنوان اولین ناطق مخالف اسم نوشته بود چنین اظهار داشت:

فرض من اینست شخصی که بامر اعلیحضرت همایون شاهنشاهی مامور تشکیل کابینه شده واداره امور مملکت

بقیه درصفحه چهارم

برادران دادشاه تاکید کردند که دادشاه کشته شده است

کنسول امریکا در اصفهان اثاثیه منزل کارول را جهت تسلیم بوراث او در کرمان تحویل گرفتند

سفیر کبیر ایران درواشنگتن گفت: سقوط دولت آقای علاء ارتباطی باقتل سه نفر آمریکائی نداشته است

خبری که ازخبرنگار ما در کرمان بتهران واصل شده حاکیست که دوروز قبل آقای کینگ سرکنسول آمریکا در اصفهان برای تحویل اثاثیه آقاوخانم کارول که درحادثه تنگ سرخه کشته شدند وارد کرمان شده است.

آقای کینگ درخلال این دوروز مشغول صورت برداری از اثاثیه این خانواده بود. وی درنظر دارد پس از تحویل اثاثیه مزبور آنها را باخود باصفهان ببرد.

کنسول آمریکا از اظهار هرگونه مطلبی درباره جزئیات اثاثیه منزل کارول خودداری کرده است ولی یکی از کارمندان اصل ٤ در کرمان به خبرنگار ما اظهار داشت مسلماً این اثاثیه به آمریکا فرستاده خواهد شد که درآنجا بوراث آنان تحویل شده. قسمتی از این اثاثه که متعلق به اصل ٤ کرمان

بقیه درصفحه شانزدهم

وزیر کشور گزارشی درباره اتوبوسرانی و گوشت به هیئت دولت داد

نخست وزیر به وزرا اطلاع داده است که ازاین ببعد نباید کارهای عادی خود را برای تصویب بهیئت وزیران ارائه نمایند

ساعت پنج بعداز ظهر دیروز جلسه هیئت دولت بریاست آقای دکتر اقبال نخست وزیر درکاخ نخست وزیری تشکیل شد ومسائل مختلف کشور مورد رسیدگی قرار گرفت.

بقرار اطلاع در این جلسه آقای دکتر جلالی وزیر کشور که ازطرف هیئت دولت مامور مطالعه درباره وضع اتوبوسرانی و گوشت تهران شده بود گزارش کاملی ازنتیجه مطالعات خود را باطلاع همکاران خود رسانید.

این جلسه تا ساعت هفت و نیم بعداز ظهر ادامه داشت.

وضع اتوبوس

بطوریکه کسب اطلاع شده است یکی ازمواردی که دیشب مورد مطالعه قرار گرفت موضوع اتوبوسرانی بود. دولت حاضر مایل است که بوضع اتوبوسرانی رسیدگی نماید. مطالعاتیکه تاکنون در این باره بعمل آمده نیز بهمین جهت بوده است. بقرار اطلاع اسناد ومدارکی از شرکت واحد اتوبوسرانی بوزیر کشور ارائه گردیده مبنی براینکه باوضع فعلی وموقعیتی که شرکت واحد از لحاظ تنظیم اموراتوبوس رانی وبیمه کارکنان ومحدود ساختن وقت کار رانندگان به هشت ساعت وبالابردن دستمزد و غیره دارد برگشت نرخ کرایه اتوبوس بوضع سابق امکان پذیر نمیباشد معهذا مطالعه درباره اتوبوسرانی مجدداً دنبال خواهد شد تاباتوجه باشکالات موجود تصمیم مقتضی اتخاذ گردد.

دستور نخست وزیر

بقرار اطلاع ازطرف آقای دکتر اقبال نخست وزیر بکلیه آقایان وزرا اطلاع داده شده است دردولت های سابق وزرا برای شانه خالی کردن ازمسئولیت هر امرعادی را به هیئت دولت ارائه وبا صدور تصویب نامه امور عادی وزارتخانه خود را انجام میدادند درصورتیکه وزرا درحوزه وزارتخانه خود قدرت کامل دارند ونباید هرکار عادی را باتصویبنامه بگذرانند فقط درمواردی باید طرحهای خود را جهت تصویب به هیئت وزیران ارائه نمایند که مستند باقانون باشد و درصورتیکه وزرا ازاین ببعد کارهای عادی را به هیئت دولت ارجاع نمایند عیناً مسترد خواهد شد.

روزنامه سونسکاداگیلادت چاپ استکهلم مینویسد:

ایران و ترکیه

نمونه استقامت دربرابر تهدیدات شوروی هستند

ایران باقدرت وشهامت توانست تمامیت ارضی خود را دربرابر خطر کمونیسم حفظ کند

روزنامه «سونسکاداگیلادت» چاپ استکهلم مینویسد: تبلیغات مسکو بمنظور ترساندن افکار عمومی مردم شمال اروپا است ولی افکار ما درباره شوروی وقتی معلوم ومعین شد که آنها آمال آزادی‌خواهانه مردم مجارستان را بخاك وخون کشیدند.

کشورهای دیگری ازجمله لبنان و لیبی نیز درمعرض چنین تهدیدهائی قرار داشته‌اند.

رادیوهای شوروی اخیراً لبنان را تهدید کردند که هرگاه دکتر بن آیزنهاور درباره خاورمیانه راموردقبول قرار دهد «براه بسیار خطرناکی قدم خواهد»

بقیه درصفحه پانزدهم

۱۵ آوریل

راستی هنوز حدس نزده اید چیست؟

بسیار خوب

لطفاً به صفحه سوم مراجعه کنید

امروز سخنگوی کنسرسیوم درباره موضوع حمل نفت ایران باسرائیل گفت:

محافل نفت ایران ارتباطی باکنسرسیوم ندارد

کارکنسرسیوم نفت فقط تولید وتصفیه نفت ایران است

درتصویر بالا پاسداران اسرائیلی دربندرالات ازنفتکش امریکائی که برای نخستین بار ازخلیج عقبه عبور کرد محافظت میکنند. این نفتکش حامل ۱۶ هزار تن نفت است

عکس مخصوص اطلاعات

همانطوریکه در شماره روز گذشته باستحضار خوانندگان گرامی رسید عبور یك کشتی نفتکش امریکائی حامل محمولات نفتی ایران ازخلیج عقبه موجب گله دول عربی واقع شده است

بقیه درصفحه چهاردهم

آریل

برنده مسابقه سرعت

شرکت مسن خیابان اکباتان تلفن ۳۶۶۴۱ شعبات چهارراه کالج - خیابان قزوین.

چون ایام عید برای انجام ماموریت درخوزستان واصفهان وبنادر جنوب ایران بودم بدینوسیله ازعموم بستگان ودوستان وآشنایانیکه باارسال کارت وتلگراف وکارت تبریك مفتخرم فرموده اند صمیمانه سپاسگزاری نموده وبعرض تشکر مبادرت مینمایم.

ابوالحسن احسانی

آ ـ ۱۶۱۶

رساله توضیح المسائل

که مطابق است با فتوای حضرت مستطاب آیت‌الله العظمی جناب آقای بروجردی دام مجده و برای آنکه عموم طبقات بتوانند از آن استفاده کنند باعباراتی روان وساده تهیه شده و برای فروش حاضر است مرکز فروش نزدیك مسجد جامع تجارتخانه حسین مصدقی و کتابفروشی معتبر

آ ـ ۱۱۵۵ ۲ ـ ۲

شیر غلیظ عسلی نستله

CONDENSED MILK
MILKMAID BRAND
SWEETENED
A NESTLE'S PRODUCT

مورد ۹۹ کشور جهان مصرف میشود

چای جهان

۳۵۳ | ۱۵۱

بانك تهران بدینوسیله باطلاع اهالی محترم تهران میرساند

که شعبه‌ای (درمحل تقاطع خیابان پهلوی وخیابان شاه‌رضا) بنام شعبه پهلوی افتتاح نموده است. باجه‌ها وسایر قسمت‌های آن هرگونه عملیات بانکی را همه روزه حتی روزهای تعطیل بلاانقطاع ازساعت ۷ صبح الی ۱۲ شب انجام میدهد مشتریان سایر شعب میتوانند وجوه نقد وچکهای وصولی خود را برای منظور شدن بحسابشان درشعبه مربوطه شعبه پهلوی تسلیم دارند.

السنه معمول درشعبه پهلوی

فارسی ـ انگلیسی ـ فرانسه

۱ ـ ۵ تلفن شماره ۴۶۰۸۳ آ ـ ۱۲۸۸

آزمایشات مهندسین (وشمیست‌های) المانی کارخانجات روغن‌کشی شرکت سهامی مارگارین تهران هنوز ادامه دارد

خروس؟ سخنگوی کارخانجات شرکت امروز اظهار داشت. که علت تاخیر در تهیه روغن نباتی خروس‌نشان دقت متخصصین آلمانی درتهیه روغن نباتی خروس‌نشان بوده است

همانطوریکه کرارا توبه داده شده شرکت سهامی است که تحت نظر مهندسین آلمانی روغن نباتی خروس‌نشان را از بهترین روغن نباتیهائی تهیه نماید که تاکنون ببازار آمده است واینك زحمات شبانه‌روزی مهندسین آلمانی فقط برای تهیه سالمترین خوش طعم‌ترین وپرخاصیت روغن‌های نباتی است

خروس‌نشان بارعایت اطمینان بخش بمصرف کنندگان روغن نباتی است

آ ـ ۱۶۳۲ آگهی مودت

بانوان محترم

ازحراج فروشگاه بل

هرچه زودتر استفاده کنید

BELLE بل

آ ـ ۱۵۳۸ آگهی مودت

سی سی سی سی سی سی

ایران

ریاست سنا

بقیه ازصفحه اول

مجلس سنا ازدوران ریاست آقای تقی‌زاده خاطرات خوبی‌دارد ایشان با تجربیات گرانبها و نظر صائب خود بخوبی ازعهده اداره امورداخلی وخارجی مجلس برآمدند ومیتوان گفت مجلس سنا با راهنمائی‌های ایشان دراداره امور کشور پیوسته نظر قاطع ومصممی داشته است آقای تقی زاده خدمتگزار قدیمی وصمیمی مشروطیت کشور ماهستند و عمری را درمبارزه برای برقراری اصول مشروطه وتامین آزادی گذرانده‌اند درروزگاری که کشورما دروضع ناگواری بسرمی‌بردوهرآن استقلال آن درمعرض تهدید بود گروهی مردم آزادیخواه وازجان گذشته و روشنفکر جنبشی را آغاز کردند و در صدد برآمدند که مردم وطن خود را از چنگال استبدادوظلم نجات بخشیده و رژیم دموکراسی‌را برقرار نمایند ، راه پر خطروکارپردردسری بودحبس وشکنجه وتبعیدومرك ازشرایط اولیه‌این مبارزه مقدس بشمار میرفت ؛هر کسی‌حاضر نبود که خاطرفارغ وسرآسوده‌خودرا دراین راه پرخطرمشغول کند .

فقط‌عده‌ای کمرهمت‌بستندوهمه‌بلاها را بجان خریدند ؛ تقی‌زاده یکی از افرادسرشناس و متنفذ این عده بود که‌درآن دوران پرآشوب بیداری‌مردم برخاست وجنبش‌های ملی‌را رهبری نمود ؛ اکنون سالهای درازی‌ازآن روزگارمیگذرد. آنهمه‌رنج‌ومحرومیت بهمراه کهولت‌مبارزین صدرمشروطیت راخسته وناتوان کرده است.

اما حقیقت‌اینست که‌هیچگاه کشور از خدمتگذاران خودبی‌نیاز نمیشود وهیچ‌بهانه‌عذری‌ولوعذرموجه‌نمیتوان از ادامهٔ خدمت بکشور وهموطنان خودداری کرد .

اکنون‌مجلس‌سنا کفه سنگینی در مشروطیت‌ما بشمار میرود؛ مذاکرات وتصمیمات‌این‌مجلس‌بدون‌شك‌پیوسته‌با مصلحت کشورتوأم‌است ؛ نقشی راکه مجلس‌سنا دراتقادبیغرضانه ومنصفانه اموربازی‌میکند سیار موردتوجه‌مردم است وبدیهی‌است که‌هیچگاه‌نمیتوان شخصیت وسابقه‌رئیس‌مجلس‌سنارا در تعیین خط‌مشی‌سیاسی‌سنا وروبه‌وسلیقه سناتورها ونقش رهبری کننده او را فراموش کرد .

آقای‌تقی‌زاده درمدت ریاست خود ثابت کردند که‌وجودشان‌دررأس‌مجلس سنا موجب‌وحدت مساعی‌سناتورها و وحدت‌نظرآنها وهماهنگی‌درمواجهه‌با امور جاری کشور و تصمیمات دولت میباشد .

ایشان اگر علت‌مزاج نمیتوانند بطور مداوم‌ومستمر وظایف‌ریاست‌سنارا بعهده بگیرند دلیل‌میشود که بکلی ازقبول ریاست خودداری نمایند زیرا نواب رئیس‌میتوانندازهرجهت‌ایشانرا کمك ویاری کنند؛وخوشبختانه محیط‌مجلس سناوعلاقه سناتورهابه آقای‌تقی زاده ازهرجهت‌وظیفه‌ایشان رادر انجام‌امور مجلس‌تسهیل‌می‌نماید؛ مسلماهمکاران واعضای‌هیئت‌رئیسه مجلس‌سنابا کمال میل‌حاضرندترتیبی‌بدهند که‌ازنظرحل وفصل‌اموراداری کوچکترین تحمیلی به آقای تقی‌زاده نشود؛ وایشان‌حتی المقدوروقت وفرصت‌برای استراحت داشته باشندولی‌بنظرماسناتورها کاملا حق‌دارند که برای‌قبول‌ریاست‌ازطرف آقای تقی‌زاده پافشاری‌میکنند زیرا رهبری ایشان بهرحال وبهر کیفیت لازم‌است وبعقیده‌ما ریاست‌آقای تقی زاده چه باتفاق آراء وچه باکثریت‌آراء ضامن‌ادامه هماهنگی ووحدت‌نظر سناتورها وحفظ‌موقعیت ممتازمجلس‌سنامیباشد

ماامیدواریم آقای‌تقی‌زاده‌بااحترامی که‌پیوسته‌نسبت‌بعقایدو افکارسناتورها دارندوبخاطرتوجه‌وعلاقه‌ای که‌همکاران ایشان متقابلا ابرازمیدارندباردیگر ریاست‌سنارا قبول کنندا کنون کشور مااحتیاج‌زیادی براهنمائی وتجربیات شخصیت‌های ممتازخوددارد وازطرف دیگرموقعیت کشورما باتوجه‌باوضاع سیاسی‌جهان‌حساس است‌وازنظر داخلی میتوان گفت که کشورمابیش‌ازهرموقعی بهمه‌ذخایرونیروهای‌مادی‌ومعنوی‌خود نیازمند است مردسیاسی واجتماعی‌تا آخرین‌نفس‌وقدرت مکلف‌بخدمت‌در راه کشوروهموطنان‌خود میباشدواین اصلی‌است که‌آقای‌تقی‌زاده پیش‌ازهر کسی باهمیت آن‌وقوف‌دارند .

جهان

کابینه اردن

بقیه ازصفحه اول

وی‌تاکنون‌دربرابراقدامات کمونیست ها و طرفداران الحاق اردن بسوریه مقاومت کرده است و مجبور ساختن نابلسی‌راباستعفا بایدمهمترین اقدام‌او دراین زمینه شمرد.

دشواری‌کارملك‌حسین ازماه مارس سال گذشته‌آغازشد. درآن‌زمان‌رئیس ستادارتش وقت‌انگلیس، ژنرال‌تمپلر، بعمان‌مسافرتی کرد تادولت اردن‌را به الحاق بپیمان‌بغدادتشویق کند اما در اغتشاشی که روی‌داد نه‌تنهاخودمجبور بحرکت فوری‌ازعمان گردید،اندکی بعد ژنرال گلوب‌پاشا نیز بدنبال‌اواز اردن‌اخراج‌شد. دیگردراردن‌هیچکس نبود که‌بتواندبرابرتمایلات برانگیخته عمومی که بتوسط‌عمال‌سوریه ومصرو عربستان‌سعودی بر آن‌دامن زده‌میشد استادگی کند . اردن ازیك افراط بدامن افراط‌دیگری‌افتاد، اگرتاآن موقع نفوذانگلستان درامور آنکشور بیش‌ازحد بود، ازآن‌ببعدنفوذدشمنان انگلستان‌بهمان‌درجه‌برزندگی‌عمومی وسیاسی‌اردن استیلایافت .

ملك‌حسین تامدتی با این جریان همراهی کرد ، ولی زمانی رسید که پیشروی‌بیشتر، مفهومش‌پایان‌دادن به استقلال‌اردن‌بود . حزب سوسیالیست ملی دراتخابات‌عمومی‌اکثریت‌یافت‌و رهبرآن سلیمان‌نابلسی‌بنخست‌وزیری رسید . وی‌بهمراه وزیر خارجه خود عبدالله‌ریماوی که‌ازاعضای‌حزب‌پان‌عرب «بعث»میباشد هر روز قدم تازه‌ای در نزدیك ساختن اردن بمصر وخصوصاً سوریه‌برداشت، تاآنجاکه صحبت از تشکیل‌فدراسیون اردن وسوریه‌بمیان آمد . علاوه‌براین اردن به‌پیروی از سیاست‌سوریه شروع به‌برقراری‌روابط باشوروی کرد . در داخل کشور نیز کمونیستها آزادانه‌مشغول‌فعالیت‌شدند.

برای‌ملك‌حسین‌هیچیك‌ازاین‌حوادث نمی‌توانست‌قابل‌تحمل‌باشد . وی نه علاقه سوریه‌دارد ونه‌خواهان‌تشکیل فدراسیون است دربرقراری روابط با شوروی نیزنفعی‌جزاین نمی‌بیند که برنفوذ کمونیستهادر کشورش‌افزوده‌شود ازهنگام‌اعلام‌طرح آیزنهاور،اختلاف لحن‌پادشاه ونخست‌وزیر محسوس بود، ملك‌حسین‌تلویحاًازاین‌طرح‌دفاع‌میکرد اماناباسی‌صریحا میگفت اگر ۱۰۰ میلیون‌دلارهم باردن‌داده شود باطرح مزبورموافقت‌نخواهد کرد.

سرانجام ملك‌حسین‌بابتکارشخص‌خود دعوتی ازسران« کشورهای آزادعرب» بعمل‌آورد تابعضی‌مسائل ازجمله‌روش دول‌عربی‌دربرابرطرح آیزنهاوررسیدگی کنندکابینه‌اردن‌اعتراض نمود که‌چرا ملك حسین رأساً چنین‌دعوتی کرده‌است و اختلاف‌بین‌دولت‌وپادشاه‌چنانکه‌ملاحظه میشود باستعفای‌نابلسی‌انجامیدوپادشاه‌با کمك‌ارتش‌اردن‌وفرمانده‌آن‌ژنرال‌ابوتوار که تاکنون‌شاهین‌ترازورادراین‌مبارزه دردست داشته‌است، توانست درمرحله اول‌پیروزشود.

ولی‌عوامل پریشانی ونگرانی‌ازمیان نرفته‌است نفوذنابلسی واعضای دست چپ‌کابینه وی درمیان مردم اردن ، خصوصامهاجرین فلسطین ،سیاراست، ودرصورتی که تحریکات موثری‌بعمل آیدتصادم‌بین گروههائی‌ازمردم‌بالژیون عرب اجتناب ناپذیرخواهدشد. همان اغتشاشاتی که درمارس سال گذشته‌سرنوشت اردن رابمسیرتازه‌ای انداخت، اکنون نیزممکن‌است‌روی دهدونتایج خطرناکی‌ببارآورد

تفاوت‌دراینست که سال گذشته‌هنوز قرارداد انگلیس‌واردن معتبر بود و نیروهای‌انگلیسی شروع‌بتخلیه‌پایگاه های مفرق‌وعقبه وعمان نکرده‌بودند بعلاوه‌درآن هنگام واحدهای‌سوریه‌و عربستان سعودی دراردن مستقرنشده بودند در وضع فعلی اگر بحران شدیدی در اردن روی دهد ـامری که انتظار آن را میتوان داشت.

نقش‌اساسی برعهده‌نیروهای‌سوریه‌ای مقیم اردن است‌اگر این ۳۵۰۰سرباز بطرفداری ازشورشیان‌واغتشاش‌طلبان وارد عمل شوند جنگی دراردن در خواهد گرفت که احتمال زیاد دارد منجر بیك‌جنگ‌عمومی‌خاورمیانه شود مداخله‌نیروهای‌عراقی‌واسرائیلی درچنین مبارزه‌ای حتمی است واگر هم‌باحتمال ضعیف‌بین‌نیروهای‌خارجی تصادم‌جدی‌روی‌ندهدبهرحال کمتر بن تتیجه‌آن‌تجزیه‌واندام‌اردن‌خواهدبود.

ولی‌اگر ارتش اردن بتواند تسلط پادشاه‌براوضاع محرزسازدو یك‌دولت مقتدربرروی کار بیاید آنگاه هیئت ریجاردز خواهدتوانست قدمهای‌مؤثر درتغییر وضع‌اردن برداردراینصورت آمریکا نظربوضع حساس اردن‌توجه بیشتری باین کشورخواهد کردومانع ازآن‌خواهدشد که‌اردن‌بین‌همسایگانش تقسیم شود

مناجات حضرت سجاد (ع)
ترجمه تیمسار رشدیه
آ ـ ۱۳۰۳

درشبهای‌ماه‌مبارك رمضان
باجلدزرکوب وخط طاهرخوشنویس
منتشرگردید بها ۲۵ ریال
کتابفروشی حافظ سرچشمه
۱ـ۱۰

داستان ماه
دروغ آوریل امسال
ارزانی اجناس
و مایحتاج
مردم است.
اما تریکومد باحراج
محصولات عالی و بی‌نظیرخود عملا درراه ارزانی
هزینه‌زندگی قدم برمیدارد
فروشگاه‌تریکومد
محصولات بافتنی خودرا
باتخفیفی بمیزان ۵۰درصد
بمعرض حراج میگذارد
تریکومد. خیابان‌نادری
مقابل بیمارستان شوروی
تلفن ۴۷۳۶۷
داستان ماه
آ ۱۲۳۸ ۲ـ۵

دوره نهم
کلاس‌های انگلیسی
دبستان بهشت
زیرنظر دکتر دانا بهشتی
دانشجویان قدیم تا۲۵فروردین میتوانند اسم نویسی کنند
ازداوطلبان جدیدروزهای ۲۸و۲۹ و۳۰ فروردین امتحان ورودی بعمل می‌آید
شهریه ترم دویست ریال
خیابان شاه‌بیست متری‌اول ـ چهارراه ناهید
تلفن ۴۲۶۵۷
آ ـ ۱۴۲۶ «آگهی وکا»

دکتر عباس کاشانچی
متخصص وجراح بیماریهای گوش وحلق وبینی ازدانشکده پزشکی‌پاریس
آدرس شاهرضا روبروی خیابان فرصت
اوقات مطب ۴ الی ۷ بعد از ظهر
درغیر ساعات محکمه درمنزل شخصی خیابان صبای پائین جنب کوچه مرند ازبیماران محترم پذیرائی مینماید
آ ـ ۱۴۲۴ ـ۱ـ «آگهی وکا»

بمناسبت تصادف روز شنبه ۲۴ فروردین۱۳۳۶ باسال فوت مادرعزیزم **بانو عظمی خلعتبری** مجلس یاد بودی از ساعت شش الی هشت بعد ازظهر در منزل اینجانب ابتدای امیریه مقابل مسجد فخریه برگذار خواهد بود آ ـ ۱۱۹۷ **دکتر محمد خلعتبری**

خانواده‌های کرمی ـ حاتمی مزینانی ـ منتصر گیدفر ـ دستوری ـ رهبر ـ نیری ـ پور شریف حسابی ـ مجتبائی پورجم ـ مغروری ـ شمس ـ تاتار

فوت مرحومه مغفوره **بانو همایون‌تاج** همسرمرحوم سرهنگ کرمی راباطلاع عموم فامیل محترم وآشنایان‌میرساندهزینه ترحیم‌مردانه به‌مصرف‌امورخیریه رسیده وختم‌زنانه دربوم جمعه ۲۳ازساعت۳ بعدازظهر الی۵درمنزل شخصی‌واقع درخیابان شاه‌چهارراه‌گلشن خیابان ناهید شمالی خاکی‌برگذار خواهدشد . آ ـ ۱۲۹۷

بعموم بازماندگان آن‌مرحومه مصیبت وارده‌راتسلیت‌میدهیم

بانهایت تاسف فوت شادروان **حبیب‌الله نوشری** رادررشت‌باطلاع بستگان ودوستان‌وآشنایان میرساند مجلس‌ترحیم روزشنبه ۲۴ر۱ر۳۶ در مسجدصفی برگذارمیشود

سلطنت نوشری ـ دکتر پاکپور ـ عباس نوشری

بعموم‌بازماندگان آن‌مرحوم مصیبت وارده‌راتسلیت‌میدهیم آ ـ ۱۵۲۰

باستحضاربستگان وآشنایان‌میرساندمراسم‌شب‌هفت درگذشت‌شادروان سیدعلی‌زاهدی ازساعت۳تا۵ بعدازظهرروز جمعه۲۳ماه جاری(فردا) درسر مزارآنمرحوم درامامزاده عبداله‌برقرارمی‌شود.

رضا راهدی ـ محمود مسعودانصاری ـ مهندس‌فریدون زاهدی

آ ـ ۱۵۳۶

نظربفوت ناگهانی‌برادرناکامان شعبانعلی‌بهرامی‌از(درقه اردستان) مجلس یادبودی روزجمعه ۲۳فروردین‌ازساعت ۲الی۵ بعدازظهردرمسجدانبار واقع درخیابان ری برپا میباشد.

حسین بهرامی ـ ماشاءاله بهرامی ـ محمدبهرامی الله بخش بهرامی ـ قنبر بهرامی ـ حیدر بهرامی عباس رشیدی آ ـ ۱۲۹۱

بازماندگان آنمرحوم‌تسلیت میدهیم.

بانهایت تاسف‌وتاثر فوت‌همسر عزیزم‌بانو **ماری آپکار** را باطلاع خویشاوندان‌وآشنایان‌محترم میرسانم‌مجلس‌تذکر آن‌مرحومه روزجمعه‌بیست وسوم‌فروردین‌ماه جاری ازساعت‌چهار تاشش‌بعدازظهردرمنزل‌اینجانب‌واقع در خیابان‌شاهرضا کوچه شاهرودکاشی‌شماره‌ده برپاخواهدبود

آ ـ ۱۲۸۵ **پترس آپکار**

آگهی اطاق بازرگانی
راجع به
صدور تمدید کارتهای بازرگانی
برای تمدید وباصدورکارتهای بازرگانی درسال۱۳۳۶اوراق‌لازمه‌تهیه‌شده است که‌دراختیارمتقاضیان گذاشته‌خواهدشدازاین‌تاریخ‌همه‌روزه‌باستثنای‌ایام تعطیل‌ازساعت ۸تایکساعت بعدازظهردفتر قبول درخواست تمدید یاصدور کارت‌بازرگانی شرکت‌ها وبازرگانان دردبیرخانه مفتوح‌است ونمایندگان شرکت‌هاوآقایان بازرگانان میتوانندمراجعه ودرخواست کارت‌خودرامطابق مقررات‌تنظیم وتسلیم‌نمایند
اطاق بازرگانی
آ ـ ۱۵۹۰

دیدار از ایران تلا ضرر ندارد
۳ سیلندر با ۶۰ قوه اسب برای شش نفر با ۳۷۶ کیلو بار مجاز بجز بنزین و مایل ضروری
و تمام ایران تعمیرگاه مجهز دارد
نمایندگی انحصاری شرکت سهامی اردکانی کار خیابان سعدی تلفنهای ۲۱۵۷۱ ۳۶۹۱۹ ۳۵۰۰۹

بهترین کتابها را از موسسه مطبوعاتی امیرکبیر انتخاب کنید و در فکر پرداخت پول آن نباشید موسسه مطبوعاتی امیرکبیر تلفن ۵۲۹۷۰
آ ـ ۱۶۰۸

مهندس فرهمند
طرح نقشه و حساب فنی ساختمان
بهجت‌آباد ـ خیابان زمرد کاشی ۱۵
آ ـ ۸۷۱ ۳ـ۲۰

برگهای پراکنده
مجموعه اشعار دکتر صورتگر
از انتشارات مؤسسه مطبوعاتی امیر کبیر
آ ـ ۱۶۱۰ ۱ـ۲

تبریکات

جناب آقای دکتر اقبال نخست‌وزیر محبوب ایران

انتصاب جنابعالی را که‌از شخصیت های بزرگ‌ولایق ودانشمند ایران هستید و موجب افتخار ایرانیان بخصوص اهالی خراسان می‌باشید تبریك عرض مینمائیم

جناب‌آقای عبدالوهاب اقبال‌نیز که‌ازآن‌خاندان‌وطن‌پرست وباکفایت میباشنددرمدت تصدی‌خود دریست شهرداری‌مشهد خدمات ذیقیمتی باهالی خراسان‌نموده وبآبادانی‌مشهدافزودند.

امیدواریم‌بااعتمادیکه‌ذات‌اقدس‌شاهنشاه وعموم‌وطنپرستان به‌جنابعالی دارندمصدر خدمات‌مهمی‌درمملکت‌باشند.

ازطرف‌برادران خراسانیهای‌مقیم‌مرکز **حاج‌اکبرمافی‌نژادخراسانی**

آ ـ ۱۵۱۲

جناب آقای گرجی‌کارکنان‌دبستان‌دخترانه‌مینا انتصاب‌آنجناب‌ریاست فرهنگ‌استان تبریك‌عرض‌نموده وامیداست‌مورد قبول‌آنجناب واقع‌شود.

آ ـ ۱۵۳۲ **رئیس دبستان‌مینا ـ حجتی**

جناب آقای دکترمهران وزیرمحترم فرهنگ

کارکنان دبستان وحیدبه انتصاب جناب‌آقای گرجی‌را بمدیریت کل فرهنگ‌استان‌مرکز که یکی‌ازصاحب‌منصبان‌لایق ودانشمند وکاردان‌میباشد بآنجناب تبریك گفته امیدوارند باجدیت وپشتکارجناب‌آقای گرجی‌منویات اعلیحضرت‌همایونی‌کاملا اجرا وموجب‌رفاه ورضایت‌عموم فرهنگیان گردد .

آ ـ ۱۳۰۹ **مدیر دبستان دولتی وحیدیه ـ رضا هدایتی**

جناب آقای گرجی

کارکنان دبستان ودبیرستان دخترانه کرج انتصاب‌آنجناب رابریاست فرهنگ استان‌تهران صمیمانه تبریك عرض‌مینماید امیداست موردقبول‌عالی واقع شود .

آ ـ ۱۵۴۹

رئیس دبستان ودبیرستان دخترانه کرج فاطمه‌افشار

اداره‌کارگزینی
تاریخ ۱۹ر۱ر۳۶
شماره ۳ر۱۳۴۹ر۶۴۲ وزارت فرهنگ

آقای‌جواد ـ تارا ـ بازرس‌فنی آموزشگاههای تهران

نظر باینکه هنگام‌تصدی ریاست‌اداره‌فرهنگ قم‌وظایف‌محوله‌را با کمال جدیت‌وکوشش انجام‌داده‌اید‌بدین‌وسیله ازخدمات‌شاقدردانی میشود

وزیر فرهنگ امضاء دکتر مهران

آ ـ ۱۳۱۹

انتصاب جناب **آقای دبیرسیاقی** رابمدیریت کل‌بازرسی وزارت فرهنگ‌تبریك عرض‌مینمایم آ ـ ۱۳۳۳

مهندس محمود حاجی‌جعفری

تیمسارمعظم سرتیپ‌علی‌اکبرضرغام

انتصاب‌آنجناب رابوزارت گمرکات وانحصارات‌ازطرف‌خودوکارمندان اداره حسابداری‌کل قندوشکر صمیمانه تبریك عرض نموده‌و موفقیت ذات معظم رادراجرای منویات بندگان اعلیحضرت همایون شاهنشاهی‌وخدمت میهن عزیز ازدرگاه‌احدیت‌مسئلت‌مینماید آ ـ ۱۳۳۵

رئیس اداره‌حسابداری کل‌قندوشکر .علی اصغر صمیمی

جناب آقای عبدالله‌گرجی

انتصاب آنجناب رابمدیریت کل‌فرهنگ استان‌تهران صمیمانه تبریك عرض‌نموده موفقیت‌بیشتر جنابعالی‌را ازدرگاه ایزدمتعال خواهانم

احمدبشر ـ دبیردبیرستان محمدعلی فروغی

آ ـ ۱۳۳۷

جناب آقای دکتر اقبال نخست‌وزیرمعظم

جمعیت علوی‌شیرازی مقیم‌مرکز انتصاب‌آن‌جناب‌را بمقام‌شامخ‌نخست وزیری تبریك گفته وامیدوار است درزمامداری خودبرحل مشکلات امور اجتماعی‌فائق وکامیاب گردند.

آ ـ ۱۳۴۳ **دفتر جمعیت حاج سید حسن احمدی شیرازی**

ایران منتظر شاهکار های امسال است

۱ آ ـ ۲۹۴ ۲ـ۳

بانهایت‌تأسف درگذشت‌بانو قمر اسمعیلی‌را باطلاع اقوام و آشنایان میرساندمجلس ترحیم‌مردانه ازساعت هشت‌ونیم الی۱۱ بعدازظهر جمعه۲۳ فروردین‌درمسجد بینائی‌خیابان مولوی‌اول کوچه وزیرنظام ومجلس ترحیم زنانه‌درهمان ساعت‌درمنزل شخصی واقع درخیابان خانی‌آباد کوچه مسجد قندی‌دست‌چپ کوچهٔ چهارم کوچه‌عنصری کاشی۲ برگذار میگردد

رضااسمعیلی ـ سرهنگ۲ حسن اسمعیلی ـ حسین اسماعیلی تقی‌اسمعیلی ـ حاج‌اکبراکبری فرد ـ عباس‌اکبری‌فرد کاظم‌اسمعیلی ـ ناصر اسمعیلی ـ محمداسمعیلی ـ سرگرد هوشنك‌افضلی ـ حسین‌مستوفی ـ محمودحیدری

بعموم‌بازماندگان آنمرحومه‌تسلیت‌میدهیم . آ ـ ۱۳۲۱

باکمال تاسف فوت‌والده معظم‌راباستحضارآقایان حجج‌اسلام‌وبرادران دینی‌میرساندمجلس‌ترحیم‌آنمرحومه شب‌شنبه لیله ۱۲صیام‌ازساعت۸ الی۱۱ درمسجدجابری خیابان دلگشا(خط۱۴ ایستگاه جابری) ومجلس‌زنانه در همان‌ساعت درمنزل مسکونی‌مقابل مسجدمزبورمنعقداست.

الاحقرسید یعقوب سیدرزاقی خوئی ـ سیدصالح‌سید رزاقی ـ مصطفی سیدرزاقی آ ۱۳۰۱

بخانواده های‌محترم رزاقی‌خوئی‌مصیبت‌وارده راتسلیت میدهیم.

بانهایت‌تاسف فوت مرحوم **ابوی حسین ستار زاده را** درگرگان‌باطلاع دوستان‌وخویشان میرساندمجلس‌تذکرشب‌شنبه۲۳ر۱ر۳۶ ازساعت۳۰ر۷تاساعت۳۰ر۱۰ دربنده‌منزل‌واقع درچهارراه پیروزخیابان‌شبستری درب۹منزل‌ستارزاده‌برقرارخواهدبودومجلس‌زنانه‌هم‌شب‌یکشنبه۲۴خواهدبود.

عزیز ستار زاده ـ جلیل ستارزاده ـ اسد نهضتی محمد سرمست ـ آقای حسینقلی سرمست ـ آقای حسین رجبیانی ـ آقا احمدانصاری ـ محمد دبانت. آ ـ ۱۲۹۹

بازماندگان آنمرحوم‌مصیبت وارده راتسلیت میدهیم.

نظربفوت ناگهانی‌آقای **حاجی اکبرعزیزیان** درکربلای معلی مجلس‌ختمی ازطرف‌اهالی خیابان‌بهاردر مسجدحاج حسن‌خرقانی واقع‌در خیابان‌بهار کوچه‌صالحی‌ازساعت هشت‌ونیم‌الی‌یازده‌نیم بعدازظهر روزجمعه یازدهم‌شهررمضان‌منعقدمیباشد.

حاجی داودسبحانی‌پور ـ حاجی‌حسن فرجاد ـ حاجی محمدتقی علائی ـ دکترموثقی ـ سیدابراهیم‌عظیم‌زاده علی‌صدر ـ حاجی‌سیدعلی‌اکبرجعفری ـ حاج‌تقی کنی احمد سلامت ـ حاجی محسن کنی آ ـ ۱۲۳۱

بازماندگان آنمرحوم‌مصیبت وارده‌راتسلیت‌میدهد

باکمال تاسف درگذشت شادروان **آقای غلامحسین دل آسا** رااز کارمندان‌عالیرتبه‌بازنشسته وزارت‌پست‌وتلگراف‌بودندباستحضاربستگان‌و دوستان‌آنمرحوم میرساند مجلس‌تذکرآنمرحوم روزجمعه ۲۳ فروردین از ساعت نه‌صبح تاظهرومجلس ترحیم‌زنانه بعدازظهر همانروز درمنزل شخصی خیابان‌شاهرضا اول‌خیابان درختی‌خانه‌شماره۷منعقدخواهدبود

نصرت‌الله دل آسا ـ احمددل آسا ـ عبدالله‌سرخوش

خانواده ناورام‌پور آ ـ ۱۳۶۶ ۲ـ۲

آگهی های تسلیت

بانهایت‌تأثروتأسف درگذشت شادروان‌جناب‌آقای‌یحیی‌خان کیگاسری رانفامیل‌محترم آن‌مرحوم تسلیت‌عرض‌مینماید .

آ ـ ۱۵۳۰ **فومنات سرگردرحیمی**

دانشجوی‌سال‌یکم‌امیر محمدصلحی

بانهایت‌تاسف درگذشت‌ابوی‌شمارا ازطرف‌کادردانشکده‌افسری تسلیت میگویم.

فرمانده دانشکده افسری ـ سرتیپ‌فولادوند

دبیران وکارمندان دبیرستان البرز فوت مرحوم محمودبانی ابوی گرام‌آقای محمدمهدی محمودبانی دبیردبیرستان البرزرا بایشان‌وخانواده محترم محمودبانی تسلیت‌عرض‌مینمایند. آ ـ ۱۳۳۹

دبیران‌وکارکنان دبیرستان‌راشدی مصیبت‌وارده‌را بهمکار محترم‌آقای محمدمهدی‌محمودبانی تسلیت‌میگویند .

آ ـ ۱۳۲۳ **رئیس دبیرستان راشدی ـ دانش**

درگذشت‌نابهنگام وجانگداز شادروان‌ستوان‌یکم‌مهدی‌پزشکی نجف آبادی‌افسرهنگ‌تعلیماتی‌دژبانی موجب‌تاثر وتاسف‌شدید کلیه‌افسران‌ودرجه داران‌وافراد سازمان‌دژبانی ارتش‌واقع‌واین‌ضایعه اسفناك‌را بازماندگان‌آن مرحوم بخصوص آقای‌باقرپزشك‌پدرداغدیده اش‌تسلیت‌عرض‌وازخداوند متعال صبروبقاء برای آن‌خانواده‌مسئلت‌دارد.

آ ـ ۱۲۸۹ **رئیس اداره‌دژبانی‌ارتش ـ سرتیپ‌امیرصادقی**

ازخانمهاوآقایان که درمصیبت‌وارده‌ابراز همدردی فرموده این بنده را سرفرازنموده‌اندسپاسگزارم واگر درشرفیابی‌وعرض‌تشکرحضوری ناخیر شود بعلت کسالت‌روحی‌خواهندبخشود.

آ ـ ۱۲۱۳ **سرهنگ۲ دکتراکبرفرمهر**

ازدوستان وآشنایان محترم که‌باحضورخوددرمجلس تذکر جهانگیر تابیدی انتخاب راقرین امتنان و تشکر نموده اند صمیمانه سپاسگزارم و از اینکه بواسطه مسافرت موفق بزیارت دوستان عزیز نشده‌ام معذرت می‌خواهم آ ـ ۱۵۶۲ **علی تابیدی**

دیروز سلیمان نابلسی بتقاضای ملك حسین استعفا کرد

نیروهای عراقی درمرز اردن متمرکز شدند و بایك اشاره ملك حسین وارد عمان خواهند شد

علت مهم اختلاف شاه و نخست وزیر اردن مسئله طرح آیزنهاور و دعوت ریچاردز بناردن بوده است. ارتش اردن پادشاه اطمینان داده که درهر مورد از او پشتیبانی خواهد کرد. کلیه راههائی که بعمان منتهی میشود توسط سربازان بسته شده است

عمان- کابینه اردن هاشمی بنخست وزیری سلیمان نابلسی استعفای خودرا باعلیحضرت ملك حسین پادشاه اردن هاشمی تسلیم کرد.

درعمان اعلام شد که استعفای کابینه اردن بر حسب تقاضای ملك حسین صورت گرفته است

اختلافات

درچند هفته اخیر بعلت اختلافاتی که بین سیاسیون اردن بوجود آمده بود بحران سیاسی بزرگی دراردن بروز کرد واز چندروز قبل احتمال میرفت که سرانجام کابینه اردن ازکار بر کنار خواهد شد

درجلسه اخیر کابینه اردن که تمام شب ادامه داشت کلیه مسائل مورد بحث و بررسی قرار گرفته است • ژنرال ابوانوار رئیس ستاد ارتش اردن و فوزی ملکی سفیر کبیر اردن درقاهره که برای ادای توضیحاتی بعمان احضار شده بود نیز درجلسه کابینه شرکت داشتند

دستگیری کمونیستها

پلیس اردن درشهر عمان عده‌ای ازافراد کمونیست را که مشغول پخش اوراق و اعلامیه‌های کمونیستی بودند دستگیر کرد.

هنوز مطالعات درباره تشکیل کابینه جدید اردن ادامه دارد واحتمال میرود که بزودی کابینه جدیدی در کشور اردن تشکیل گردد.

عمان- محافل مطلع اظهار میدارند که استعفای کابینه اردن براثر عدم امکان همکاری بین شاه و نخست وزیر صورت گرفته است.

ملك حسین ازسران کشورهای مصر سوریه و عربستان سعودی دعوت کرده است کنفرانسی برای مذاکره دراطراف استقلال کشورهای عربی تشکیل گردد ولی هنوز هدف اصلی ملك حسین ازاین دعوت روشن نیست (رویتر)

علل بروز اختلافات

لندن- طبق اطلاعات مخفیانه‌ای که به دیپلماتهای غربی رسیده یکی ازعلل مهم بروز اختلاف بین ملك حسین پادشاه اردن و نابولسی که منجر به استعفای نابلسی شد مسئله روش اردن در باره طرح آیزنهاور و تماس باریچاردز فرستاده مخصوص آیزنهاور بوده است ریچاردز اکنون از کشور های خاورمیانه دیدن می کند.

ملك حسین عقیده دارد که ریچاردز باید به اردن دعوت شود و طرح آیزنهاور در اردن مورد استفاده قرار گیرد و بدینوسیله اقدامات کمیسیون هایی اثر گردد ولی نابولسی نخست وزیر بااین اقدامات موافقتی نداشته است و هنگامیکه اختلافات باوج خود رسید نابولسی ازسمت خود استعفا داد

عوامل دیگر بروز اختلافات روابط نزدیك نابلسی باسوریه و مصر و سیاست نزدیکی دولت او باشوروی بوده است ملك حسین و بعضی ازمحافل اردنی با سیاست تقویت عناصر دست چپ موافقت نداشتند. (اسوشیتد پرس)

تمرکز نیروهای عراقی

لندن- پس از وقایعی که منجر به استعفای نابولسی شد تلافاصله یك تیپ عراقی در کنار مرزهای این کشور متمرکز گردید.

فقط یك درخت است که جلو ملك حسین ازپسر عموی هاشمی خود پادشاه عراق، کافی است که این نیروها را بداخل اردن بکشاند.

یك تیپ ارتش سوریه نیز ازپیش در اردن متمرکز شده است.

محافل عربستان سعودی اظهار داشته‌اند که پس ازتخلیه کامل بندرعقبه از نیروهای انگلیسی که متعلق باردن است قصد دارند آنرا دراختیار خود بگیرند ودراین صورت کاملا امکان دارد که از طرف اسرائیل مورد حمله قرار گیرند •

دراین اوضاع واحوال ناراحت ومغشوش ملك حسین ازمصر، سوریه، عربستان سعودی دعوت کرده است که برای تعیین خط مشی واحد درصورت حمله اسرائیل وموضوع نفوذ کمونیستها دراردن و مسئله طرح آیزنهاور، کنفرانسی تشکیل شود. (اسوشتدپرس)

توافق محرمانه

بیروت- دیروزعصر دربیروت افشا گردید که ملك حسین بسلیمان نابلسی نخست وزیر خویش تکلیف استعفا کرده ونامبرده این تکلیف را پس ازچندساعت پذیرفته است.

محافل سیاسی بیروت معتقدند که «ملك حسین، نابلسی» قبلا بمنظور مقابله باحوادث ناگوار وجدی که اکنون این کشوررا تهدید میکند برسر این موضوع محرمانه توافق کرده بودند.

اگر مطلب باین ترتیب باشد ملك حسن مجددا ازوی دعوت خواهد کرد که کابینه جدیدی تشکیل دهد دراین صورت کابینه جدید «نابلسی» بدون شرکت دو وزیر متمایل بکمونیست یعنی ریماوی وعبدالقادر صالح تشکیل خواهد شد •

کابینه نظامی

ازطرف دیگر بعید نیست که پادشاه اردن بخواهد برای اداره کشور دراین موقع حساس وبحرانی یك کابینه نظامی روی کار آورد.

درسراسر کشورهای خاورمیانه اکنون این طرز تفکر وجود دارد که فقط سلیمان نابولسی درشرایط فعلی ازپشتیبانی مردم اردن برای تشکیل یك کابینه جدید وگرفتن رای اعتماد ازمجلس برخوردار میباشد •

بهرحال اکنون آنچه قطعی است این مسئله میباشد که کشوراردن با مسائل سیار جدی ووضع کاملا بحرانی روبرو شده‌اند.

دونفر رهبر دست چپ کشور اردن در حال حاضر «عبدالله ریماوی» وزیر خارجه وعبدالقادر صالح وزیر کشاورزی کابینه «نابلسی» میباشند.

«ریماوی» تاکنون همیشه انکار کرده که یك نفر کمونیست است ولی برخی از ناظرین امور سیاسی معتقدند که اعمال ورفتار وی بمراتب شدیدتر وافراطی تر از یك رهبر ملی است.

هردو نفر مذکور بین مردم بخصوص مهاجرین فلسطین که نیمی ازجمعیت این کشور را تشکیل میدهند طرفداران جدی دارند.

نامه نابلسی

تکلیف باستعفای کابینه ازطرف ملك حسین بوسیله بهجت طلحونی رئیس دفتر مخصوص ودست راست پادشاه بعمل آمد و «نابلسی» درپاسخ چنین نوشت:

«من از نظر به پادشاه درمورد برکناری خویش بعدازظهر بوسیله رئیس دفتر مخصوص مطلع شدم و بدینوسیله استعفای خود وکابینه‌ام را تقدیم میدارم»

اقدامات احتیاطی

گزارشهای واصله حاکی ازآنست که تمام راههائی که به «عمان» پایتخت اردن منتهی میشود توسط سربازان و کامیون‌های نظامی ارتش بسته شده است این تصمیم بمنظور جلوگیری از وقوع حوادث احتمالی و براه انداختن شورش واغتشاش درپایتخت اتخاذ گردیده است.

قبل ازاینکه پادشاه مبادرت باتخاذ تصمیم خطرناك خود مبنی برتقاضای استعفا از نخست وزیری که اکنون وجهه ملی دارد بنماید مشاورین او اطمینان داده بودند که میتواند از پشتیبانی کامل ارتش اینکشور برخوردار باشد•

درحال حاضر فقط ارتش اردن که از لژیون معروف عرب تشکیل شده است قادر بکنترل کشور میباشد•

ازطرف دیگر بایددانست که سلیمان نابولسی رئیس حزب سوسیالیست ملی است ورهبری عده زیادی را بعهده دارد و بآسانی میتواند تظاهرات واحتمالا اغتشاشاتی بوجود آورد• (اسوشیتدپرس)

فرمانده جدید سازمان امنیت

عمان- روز گذشته بدنبال استعفای دولت اردن یك تغییر مهم دیگر نیز دراین کشور صورت گرفت که ازنظر سیاسی حائز اهمیت فراوان میباشد بدین ترتیب که سرتیپ «محمد معیتا» درجه‌سر لشکری ارتقاء یافت و بفرماندهی کل سازمان امنیت عمومی که تاروز گذشته تصدی آن باسرلشکر «بهجت تاراج» بود منصوب شد. (اسوشیتدپرس)

شوروی بحملات تبلیغاتی خود ادامه میدهد

مسکو کشورهای خاورمیانه و افریقا را بامبمب هیدرژنی تهدید میکند

لندن- رادیو مسکو دشب دربرنامه خود خطاب بکشورهای خاورمیانه و افریقا اعلام داشت که تاسیس پایگاههای نظامی امریکائی درخاك آنها درصورت وقوع جنگ منجر باقدام متقابل شوروی باسلاحهای اتمی خواهد گردید.

رادیوی مذکور که درچندشب قبل مطالب مشابهی دراین موردجهت کشور های اروپائی پخش کرده بوددربرنامه زبان عربی خود گفت مدارك وشواهدی دردست است که سیاست امریکا عبارت ازتوسعه پایگاههای نظامی خود درخاور میانه وخاورنزدیك وشمال افریقا می باشد•

وزارت خارجه امریکا اعلام کرده است که طبق قراردادی باعربستان سعودی حق استفاده ازپایگاه هوائی «ظهران» رابدست آورده است.

طبق این قرارداد امریکا استفاده ازاین پایگاه ادامه خواهد داد.

مندرجات جراید حاکی ازآنست که مذاکراتی برای انعقاد یك قرارداد مربوط بتاسیس پایگاه نظامی درمراکش بین مقامات این دولت ونمایندگان امریکا درجریان میباشد.

همچنین فعالیتهائی برای بدست آوردن پایگاه نظامی برای دولت امریکا در لبنان واسرائیل وبعضی نقاط افریقا نیز می‌شود. بگذارید که ما سرنوشت کشور هائی را که بامریکا پایگاه نظامی میدهند تشریح کنیم.

از این پایگاهها دولت امریکا بمب اتمی روی شهرهای شوروی خواهد ریخت طبیعی است درچنین صورتی دولت شوروی نمیتواند دست روی دست گذارده وساکت بنشیند بلکه وظیفه دارد بامبمب‌های اتمی وهیدرژنی خود متجاوزین رابجای خودنشاند ونواحی را که برای حملات اتمی مورد استفاده آنها است ویران کند•

مسئله پایگاههای نظامی امریکا مسئله خطرناکی است واین موضوع را همه کس میتواند تشخیص دهند.

رادیو مسکو درپایان افزود «بخاطر حفظ صلح جهان ضرورت دارد که پایگاههای نظامی امریکا در کشورهای دیگر نظیر ترکیه، لبنان، مراکش و تونس ازبین برود» (رویتر)

مذاکرات اقتصادی سوریه و عربستان سعودی

دمشق- فرداوزرای اقتصاد و فوائد عامه سوریه رسما بعربستان سعودی مسافرت خواهند کرد تادر موردسرمایه‌های تجار سوریه که دربانکهای عربستان سعودی مسدود گردیده است مذاکره بعمل آورند. مسدود شدن سرمایه‌های تجار سوریه بمناسبت کمبودارز صورت گرفته است. (خبرگزاری فرانسه)

خروشف بوررای کشاورزی واراضی مزروعی حمله کرد

لندن- خروشف دبیراول حزب کمونیست روسیه شوروی طی نطقی دوتن از وزیران شوروی را شدیدا مورد انتقاد قرارداد و گفت که این اشخاص دست روی دست نهاده ووظیفه موثری را انجام نمیدهند.

حمله وانتقاد خروشف متوجه وزیر کشاورزی ووزیر اراضی مزروعی دولتی بود که بنابادعای خروشف درانجام وظایف خود کوتاهی کرده وازقبول اصول جدید کشاورزی خودداری مینمایند.

مذاکرات بازرگانی شوروی و مراکش

رباط- یك هیئت نمایندگی بازرگانی شوروی مرکب از رئیس اداره قراردادهای تجارتی ووابسته های بازرگانی شوروی در پاریس ولبنان برای مذاکره درباره روابط بازرگانی مراکش و روسیه شوروی وارد رباط شد• نخستین جلسه مذاکرات این هیئت دشب دروزارت مورخا جه مراکش آغاز شد

اسمال درنیویورك
در تاتر تفکری
آ-۱۶۳۰

اسرائیل حق آزادی عمل خود را در اردن محفوظ میدارد

تل‌اویو- یك سخنگوی دولت اسرائیل باتکیه باظهارات قبلی بن گوریون اظهارداشت درصورتیکه نیروهای سایر کشورهای عربی باردن وارد شوند، اسرائیل حق آزادی عملیات را برای خود محفوظ میداند وزیر امور خارجه اسرائیل ضمن پاسخ بسئوال یکی از نمایندگان درپارلمان اینکشور اظهارداشت. اجازه بدهید که برای یك لحظه منشور ملل متحد را کنار بگذاریم و به جنبه حقیقی قضایا توجه کنیم. متار که کنونی یك حالت پایدار و دائمی نیست• مصر منشور ملل متحد وتصمیمات شورای امنیت را زیر پا گذاشته واین مسئله بهیچوجه بتامین صلح وامنیت خاورمیانه کمك نمیکند (اسوشیتدپرس)

ارتش مصر دست بمانور جنگی میزند

هدف این مانور مقابله با اخبار حرکت ناوگان فرانسه و حمله مجدد اسرائیل است

سربازان انگلیسی دو نفر از اعضای هیئت رسیدگی اتحادیه عرب را دریمن کشتند

پاشگاه مصریها درطرابلس ازطرف پلیس لیبی بسته شد

قاهره- خبرگزاری نیمه‌رسمی خاورمیانه گزارش داد که ارتش مصر مانور جنگی خودرا ازتاریخ ۸ آوریل جاری شروع کرده واین مانور تاروز ۱۲ این ماه بطول خواهد انجامید.

انجام مانور مذکور بدنبال اعلامیه سرهنگ عبدالقادر حاتم مدیر کل اداره اطلاعات مصر مبنی بر امکان تجاوز جدید اسرائیل بخاك مصر وانتشار خبر حرکت کشتیهای اسرائیل بطرف کانال سوئز به پشتیبانی ناوگان فرانسه صورت میگیرد. (رویتر)

انفجار مین

البلاح- براثر انفجار یك مین در ناحیه البلاح دیروز دونفر ازسربازان هندی سازمان ملل متحد بقتل رسیدند و اجساد آنها دیروز عصر باتشریفات کامل نظامی بخاك سپرده شد•

ژنرال برتر فرمانده نیروهای سازمان ملل متحد مراتب تاسف وتسلیت خودرا بگردان هندی پلیس صلح ابلاغ کرد.

سخنگوی سازمان ملل متحد اظهارداشت که قتل سربازان هندی سر اثر انفجار مین هنگامی صورت گرفت که مشغول پاك کردن اراضی ازمین هائیکه درحود خط مرزی قرارداده شده بودند. (اسوشیتدپرس)

نیروی انگلیس دونفر از اعضای هیئت رسیدگی اتحادیه عرب را بقتل رسانید

پاریس- دیروز رادیو قاهره اطلاع داد که هیئت رسیدگی که از طرف اتحادیه عرب بیمن فرستاده شده بود تا دراطراف تجاوزات انگلستان بخاك یمن تحقیق ومطالعه کند دیروز مورد تجاوز قوای انگلیسی قرار گرفته ودونفر از آنها بقتل رسیده وچند نفر از اعضای هیئت مجروح شدند•

عبدالخالق حسونه دبیر کل اتحادیه عرب اطلاع داد که خبر مزبور را امام احمد سلطان یمن مخابره کرده است (خبرگزاری فرانسه)

کلوپ مصریها درطرابلس بسته شد

طرابلس- لیبی- پلیس لیبی شب گذشته کلوپ مصریها در طرابلس را بست وازادامه کار آن جلوگیری کرد. قرار اطلاع دراین کلوپ نشریات تبلیغاتی مصری واوراقی مربوط به فعالیتهای انقلابی بدست آمده است• (رویتر)

پشتیبانی سوریه ازشکایت اردن

عمان- پس ازشکایتی که دولت اردن بسازمان ملل متحد نموده وطی آن خاطرنشان ساخته که دولت اسرائیل بااستقرار قوای خود دراطراف دریاچه «حوله» وایجاد تاسیسات نظامی وپلهای متعدد در کنار جبهه سوریه واسرائیل مقررات متارکه جنگ را لغو کرده است•

امروز رسما اعلام گردید که دولت سوریه ازاین شکایت پشتیبانی خواهد کرد•

معاون وزارت خارجه سوریه اظهار داشت که بنمایندگی دائمی این کشور درسازمان ملل متحد دستور داده است اقدامات فوری دراین مورد بعمل آورد. (رویتر)

بالاخره معما حل میشود!
از روز ۱۵ آوریل
یك سرویس مجزدیگر به برنامه کنونی پروازهفتگی هواپیما های وایکانت خطوط هوائی ام. ای. ا در روزهای
جمعه اضافه میشود ... خطوط هوائی ام. ای. ا. امیدوار است با اضافه سرویس جدید بتواند بیشتراز پیش نظر مسافرین محترم اروپا و خاورمیانه را تأمین نماید
به اروپا

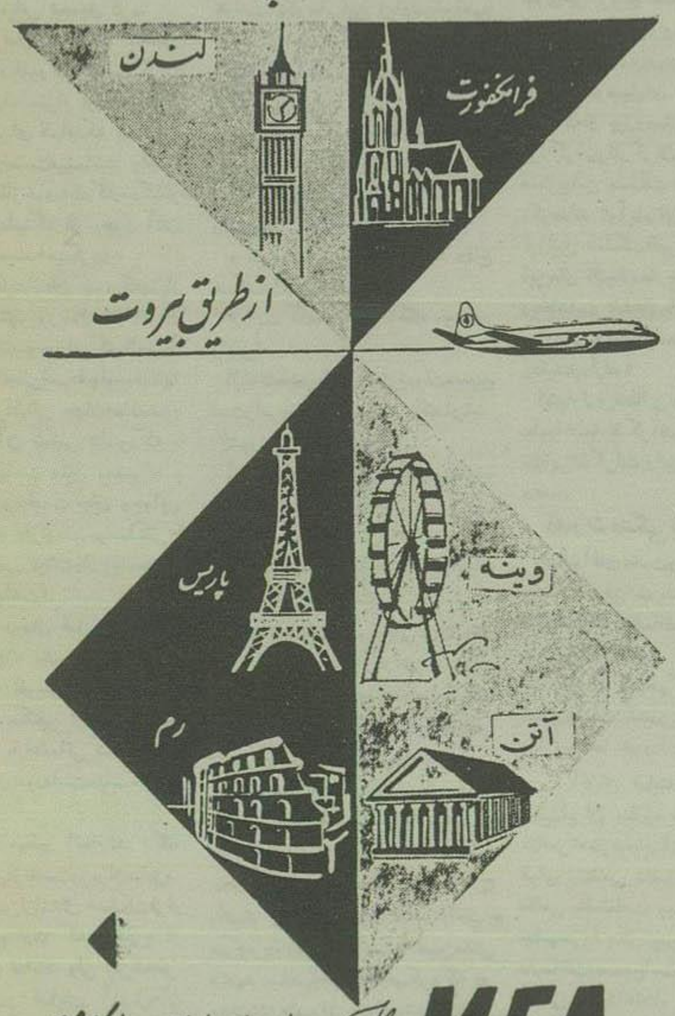

Fly M.E.A
VISCOUNTS
باهواپیماهای وایکانت ام.ای.ا پرواز کنید.
برای کسب اطلاعات وتهیه جا به آژانس‌های مسافربری یا شرکت سهامی حمل ونقل ایران وترکیه، ۵۱۲ خیابان فردوسی تلفن ۴۵۸۱۱ و ۴۷۲۹۳ مراجعه فرمائید
MIDDLE EAST AIRLINES
BOAC Associate
آ-۱۶۰۴

پودر رختشوئی
ویپ
ویپ
ویپ
ویپ
ویپ
ویپ
wipp
Henkel
The Rapid All-Purpose Detergent
ساخت آلمان
آلمانها لطیف ترین ملل جهان هستند
ویپ جدیدترین پودر رختشوئی ساخت کارخانه هنکل (برزیل) آلمان مخترع پودرهای رختشوئی وظرفشوئی پودر ویپ لباس، ظروف آشپزخانه وغیره را در چند دقیقه شسته تمیز وضد عفونی میکند.
دستور استعمال بفارسی روی پاکت های ویپ در آلمان چاپ شده است.
۱-۱۵۰۶

در تاتر شهرزاد
نمایش کمدی مهرنگار شاهزاده خانم سمرقند توام باساز، آواز، رقص (تحت نظر رخشانی)، باشرکت رخشانی، زندی و کوتاهترین مرد جهان رشید
بانضمام
کنسرت باشکوه بانو مهوش و ارکستر بهرام سخن زاده در تاتر شهرزاد
۸۷۰
۱۵-۵

مجلس شورای ملی

بقیه‌ازصفحه‌اول

رادردست گرفته‌است لیاقت‌وشایستگی وتوانائی‌دارد که ازانجام مسئولیت‌بس خطیری که برعهده‌اش گذاشته شده برآید (صحیح‌است)

بنابراین‌بنده که‌بعنوان مخالف اسم نوشته‌امراجع‌بدولت‌وافرادکابینه‌مطلقا صحبتی‌ندارم زیرادولت‌وافراد آن که معرفی‌شده‌اند هنوزعملی‌راانجام‌نداده اندتامورد‌قضاوت‌قرارگیرند

متاسفانه‌لفظ مخالفت با کلمه تنقید درمملکت‌مابد تعبیر شده وهر کس‌راجع‌بهر کاری‌مخالفت‌یاتنقیدنمود تصورمیرود دراین‌اقدام نظرخاص‌ویا خدای‌نکرده منظورشخصی وجوددارد درصورتیکه بعقیده بنده معنی‌تنقید این‌نیست‌وبازخدای‌نکرده‌غرض‌از این مخالفت تخطئه کارهای‌دولت بمنظور خاصی‌نمیباشد بلکه‌مخالفت بنده یک مخالفت‌اصولیست‌ونظرغائی من دادن تذکراتی‌است‌بدولت بخصوص در باره احزاب تاشایددولت‌بتواندتذکرات‌بنده راموردواستفاده‌قراردهد.

این‌دولت جوان ...

برای اینکه نشان بدهم این‌دولت جوانی که‌امروزروی‌کارآمده‌وبرنامه‌خود رابرنامه‌کارگفته‌است‌مسئولیت‌پس‌سنگینی بدوش گرفته‌است ناچارم مختصری از تاریخچه دولتهای پس‌از۲۸ مرداد را بسمع‌نمایندگان‌محترم‌برسانم تابتوانم نتیجه بگیرم.

دولت‌تیمسارسپهبدزاهدی که درآن روزسخت باراده اعلیحضرت همایونی زمام امور کشور را بدست گرفت در شرایطی که روی‌کارآمدفرصت‌مطالعه کافی‌برای انتخاب همکاران‌خودنداشت بعلاوه تیمسارزاهدی ناچاربودازوجود کسانیکه درروزهای سخت‌قبل‌از۲۸ مرداد باوی همکاری کرده بودند در تشکیل‌کابینه استفاده‌نماید ویادرسایر دستگاههای مملکتی مسئولیتی‌بعهده آنان واگذار کند بطوریکه‌حتی‌وقتی تنقیدیاتذکری نسبت‌بافرادکابینه ویا متصدیان اموراعم از رؤسای بعضی‌از بانکهاوشرکتهاداده‌میشدابشان‌تنقیدات وتذکرات را تأیید مینمودند واظهار میداشتند درتشکیل دولت‌ناچاربودند بارفقای هم‌سنگرخود همکاری نمایند چنانکه دولت‌تیمسارسپهبدزاهدی‌روی همین‌اصل‌ساقط شد وباید اذعان‌نمود که‌الحق‌دربرقراری‌نظم‌وترتیب‌درمملکت نیزموفقیت شایانی تحصیل کرد.

در ادوسال قبل‌آقای علاء بدستور شاهنشاه زمام امور را بدست گرفت بنده بدوطبقه‌احترام فوق‌العاده‌قائل میباشم یکی‌برای کسانیکه بمملکت وملت خود خدمت‌مینمایند واسمی درتاریخ‌ملت‌هاازخودبه‌یادگارمیگذارند دیگر طبقه علماکه از وجود آنان جامعه‌ای بهره‌مند میگردد

درولهه‌اول‌بایداذعان نمود که‌پس‌از قضایای شوم شهریور سال ۱۳۲۰ در آن زمان‌آشفته وبحرانی که‌یک‌خبط واشتباه کوچک‌حتی‌اسم‌ملتهاومملکتها راازنقشه جغرافیائی جهان‌حذف‌نمود تنها یک‌فردوآن شخص شاه‌بود که با اتخاذ یک سیاست متین ومدبرانه و خردمندانه وبه‌قیمت جان وجوانی ایران‌بربادرفته رازنده‌نمودومملکتی‌را از سقوط حتمی نجات‌داد وبدست ما سپرد.(صحیح‌است).

همین مقام دوسال قبل زمامداری مملکت رابه‌یک نخست وزیرمحبوب سالخورده‌ای تفویض فرمود که من مجبورم بنام یکنفر آذربایجانی از خدماتی که باراهنمائی شخص اول مملکت‌بایران نموده‌است‌سپاسگذاری نمایم.

آن خدمت موقعی انجام‌شد که متاسفانه بعضی‌ازنخست‌وزیران‌سابق‌و رجال‌ایران پس‌ازاشغال مملکت‌فرار نمودندوترجیح‌دادند که درخارج از کشورزندگی نمایند ولی این‌شخص وطن دوست در قضایای آذربایجان چنان‌روبه محکمی درسازمان ملل اتخاذنمود که «گرومیکو» نماینده شوروی اظهارداشت هروقت نماینده ایران پشت‌تریبون اظهاراتی مینماید وی‌راناراحت ونگران‌میکندبنابراین من نمیتوانم از ذکر چنین خدمتی خودداری نمایم.

این‌شخص درمدت زمامداری خود نیزشایدنتوانست آنچه راکه درنظر داشت‌انجام‌دهد ولی‌بلاشک چنداقدام اساسی‌درسیاست خارجی‌وداخلی نمود که خوشوقتم امروز هم‌دولت آقای دکتراقبال ادامه‌آنرامژده‌دادند بنابر این دربرنامه دولت نیز که فوق‌العاده مختصراست وفقط‌برنامه‌کاراست بنده نمیتوانم زیادصحبت کنم‌ویا ایراد و تنقیدشدیدی‌ازاین‌برنامه بنمایم البته پیوستن بپیمان بغداد راکه‌برهبری اعلیحضرت‌همایونی‌انجام گرفت باید ازکارهای‌مهم و اساسی دولت آقای علاءشمرد زیرا درنتیجه اتخاذ چنین روشی‌بود که‌وضع‌سیاسی ایران پس از تقریبا یکقرن‌سریع‌وروشن گردیدو درسیاست‌بین‌المللی دولت که‌برهبری شخص‌اول‌مملکت‌پیشرفت میکردبپایه کاربجائی‌رسید که‌درمجامع بین‌المللی بنظردولت ایران ارزش‌واحترام‌خاص قائل‌شدند.

اختلافات سرحدی شمالی و جنوبی که بیش‌ازیک قرن‌باعث گرفتاریهای شدید دولتها بود حل‌وفصل‌شد وحتی مطالبات‌ایران‌ازدولت دوست وهمسایه شمالی وصول گردید.

درداخله مملکت باید اذعان نمود که‌امنیت بمعنی‌واقعی‌درسراسر کشور مستقر شد ومسئله انتخابات که یکی ازمسائل‌بغرنج مملکتی است بسرعت وآزادی وآرامش‌کامل‌برگذارگردید وهمچنین سرشماری عمومی که پایه واساس‌اصلاحات است انجام پذیرفت برنامه‌های سازمان برنامه تصویب‌شد واکنون‌بحمدالله‌بمرحله‌اجرا درآمده است. لایحه قرضه بتصویب مجلسین رسید. در مبارزه باکشت خشخاش و استعمال‌تریاک موفقیتهائی بدست‌آمد و بخصوص وزارت فرهنگ درامر با سواد کردن‌مردم ایران که فکرشبانه روزی شخص اول‌مملکت وموردعلاقه مفرط ایشان است وظیفه بس‌خطیری را انجام‌داد وبالاخره بودجه متعادلی که ازطرف دولت پیشنهاد شده بود بتصویب مجلسین‌رسید.

اگر توفیق‌حاصل نشود

منظورم‌این است که قدمهای‌اساسی درزمینه‌اصلاحات برداشته شده‌وجاده برای‌کار وفعالیت‌صاف‌وآماده گردیده وبقول‌آقای مهندس شریف امامی وزیرصنایع« مشکلات زیادی که‌در سابق وجودداشته مرتفع‌شده و موقع کاروفعالیت رسیده‌است»بنابراین‌مردم ایران‌توقعات‌زیادی‌ازاین‌دولت‌بخصوص ازشخص آقای دکتراقبال‌دارندواگر خدای‌نکرده توفیقی حاصل‌نشودواز این‌فرصت مناسب حد اکثراستفاده بنفع مملکت نگرددامری‌بسیاربسیار ناگوارخواهد بود.دولت برنامه‌خیلی مختصری داردو گفته‌است‌برنامه دولت کاراست وکاربنابراین زیادنمیخواهم‌در اطراف‌برنامه صحبت نمایم ولی چند نکته‌اساسی‌است که تذکرآنرا لازم میدانم

من‌امیدوارم این‌برنامه کارهم مانند اغلب‌برنامه‌ها فقط‌برنامه‌نباشد.

(ارباب‌ـمبارزه‌بافسادندارد!) (زنگ رئیس)

دکتربینا‌ـ من‌متاسفم که‌شما دفاع میکنیدآقای‌ارباب

ارباب‌ـ ماده ۸۲ (زنگ مجدد رئیس)

البته‌تشخیص‌رئیس‌محترم‌دولت‌صحیح است‌وامروزسه‌عامل اساسی‌اقتصادیات کشوری‌راتشکیل‌میدهد.

این‌سه‌عامل عبارتست‌ازکاروسرمایه‌با وسیله‌ابزارکارومنابع‌طبیعی

ازلحاظ منابع‌طبیعی‌ماهمه‌چیزداریم ودرکمترمملکتی طبیعت‌مانند ایران سخاوت‌بخرج‌داده‌است.

ازلحاظ فعالیت‌هم‌مردم‌ایران‌تشنه‌کار واصلاحات‌هستندابزارکار نیزتااندازه‌ای فراهم‌شده وبقیه‌آنرابایدتکمیل‌فرمایند بنابراین‌چنانکه عرض کردم تشخیص رئیس محترم‌دولت که‌کارایانه‌واساس برنامه‌خودراقراردادهاند بسیارصحیح است‌ولی‌باید گفت که‌کلمه‌کارهم‌فوق‌ـ العاده‌کلی‌ومبهم‌است بهتربودبقول‌استاد سخن‌آقای‌فرامرزی‌دولت لااقل‌اصلاح وانجام چندچیزمهمی‌راکه‌مورداحتیاج مبرم‌مردم این کشوراست‌با تعیین‌مدتی متعهد میشد ومثلااعلام‌میکرد که در مدت‌شش‌ماه‌موفق خواهدشدبرق‌تهران رااصلاح کرده کشاورزی‌رامکانیزه‌نموده وباچند کیلومتر ازشاهراههای‌مملکت رااسفالت خواهدنمود. ولی‌متاسفانه‌در برنامه‌دولت چیزمشخص ومعینی‌ذکر نشده‌است وبنده‌ازاین‌کلمه‌کارمیترسم زیرامادامی که‌کار رابکاردان‌نسپرده‌اند ممکنست‌در بعضی ازدستگاههاخدای نکرده‌کارمثبت وتولیدی‌راازکارمعمولی تشخیص ندهند وباخرابکاری اشتباه نمایند.

مثبت‌ترین کارها

کارباید جنبه ثابت داشته باشد و مثبت‌ترین‌کارها آنستکه مردم‌خودشان انجام‌میدهند.

رئیس‌محترم دولت بایدبدستگاههای اجرائی‌خوددستورصادر فرمایند که حتی‌الامکان‌مزاحم کار مردم بیچاره نباشند وبرای‌این منظور باید دست بیک تصفیه دامنه‌داری‌بزنند و عناصر مخرب رامطلقا ازسرکارهای حساس دورنمایند.

ترس‌دیگرمن‌اینست که مبادا کار باعوام فریبی اشتباه‌شود دولت بجای استعمال‌کلمه(کار) بهتربوداعلام‌میکرد وبهمه‌کارمندان دستورمیدادکارشکنی وکوچک بینی‌وحسد وغرض بخرج نداده وجلوی‌فعالیت‌مردم‌رانگیرند.

دربرنامه دولت راجع بعدم تمرکز کارها درتهران که اینهمه از طرف اعلیحضرت تاکید شده‌اشاره‌ای‌نشده ـ جناب‌آقای‌نخست وزیر برای اجرای این‌نظربه وبمنظورتسریع در انجام کارهای‌مردم دورافتاده ایالات‌وولایات لازم‌است بامسئولیت ونظارت مامورین صدیق‌ودرستکارولایق و مجرب اقدام عاجلی‌فرمایند.

برای‌ایجادکاردر برنامه دولت فعلی ایکاش‌فقط همان‌کلمه‌تقسیم خالصه بین کشاورزان وازاین قبیل اقدامات‌بود زیرا خوداین‌عمل‌کاررا ایجادمیکند و کشاورزان‌راازدست‌مامورین‌خالصه‌خلاص مینماید وصاحب‌آب‌وزمین وعلاقمند بکشورمیکند.

جناب‌آقای نخست‌وزیر بنده‌توقعی ندارم که‌جنابعالی درمدت زمامداری خوداین مملکت‌رابهشت‌برین‌فرمائید آرزوی‌من‌اینست که‌درمدت‌زمامداری جنابعالی‌مردم زحمتکش این‌مملکت آب‌ونانی داشته‌باشند تادعاگوی‌دولت شماباشندمن‌برخلاف آنچه که‌جناب آقای‌وزیر کشاورزی درمصاحبه خود راجع به‌برنامه کشاورزی اظهار داشته‌اند که‌وظیفه‌من‌فراهم‌نمودن‌آب و نان مردم است میگویم ایکاش میفرمودند ازچه‌طریق‌وتاچه‌مدتی‌این آب‌ونان‌مردم‌رافراهم مینمایندبعقیده بنده‌وظیفه وزیر کشاورزی تهیه‌آب‌و نان‌مردم نمیباشد واگر ایشان‌اظهار میداشتند در عرض فلان مدت از طریق مکانیزه کردن‌وسائل کشاورزی وفراهم آوردن بذرسالم وتحویل‌آن به‌برزگر وگذاشتن‌زمین‌وآب‌دراختیار کشاورزان زحمت کش‌موفق خواهم شدنان‌وآب‌تمام‌مردم ایران رابدست همین‌طبقه‌تامین‌نمایم خیلی‌بهتربود.

ازجناب‌آقای وزیربازرگانی همکار عزیزسابق‌خود که‌آزادی تجارت‌رااعلام فرموده‌اند ومن‌هم‌بااین عقیده کاملا موافقم‌واعتقاد دارم‌سهمیه بندی‌وجواز بازی‌جز ترویج فسادسوددیگری‌ندارد وحتما بایدازبین‌برود سئوال‌میکنم‌آیا فکری‌هم بمنع‌ورودسیل آسای اشیاء تجملی‌واتومبیلهای آخرین‌سیستم و غیره که‌از پول‌ودسترنج کشاورزان و بزرگران‌وکارگران وکارکنان‌فقیرو محتاج‌این مملکت‌خریداری میشود کرده‌اند ؟وآیابرای‌ممانعت‌ازخروج ارزاین مملکت‌فقیر که درمقابل‌ورود این‌مال التجاره‌ها بجیب بیگانگان ریخته‌شود نقشه‌ای‌طرح کرده‌اندو یا برای‌تشویق‌صادرات‌مملکتی‌طرح‌جامع ومفیدی‌دارند ؟

اینهارئوس‌مطالبی‌بود که‌بنده‌خواستم بطورا‌ختصارتذکردهم‌وامیدوارم دولت نیزاین‌تذکرات رانیز مورداستفاده‌قرار دهد.

قدرت‌متکی بقانون

جناب‌آقای‌نخست‌وزیر،شما اگر بخواهیدموفق شوبدبایدبا قدرت‌عمل نمائید وقدرت‌شمافقط‌وفقط‌بایدمتکی بقانون‌وشاه باشدباز ناچارم بدولت جنابعالی تذکردهم که‌ترتیبی‌دهند از اعمال‌نظرات شخصی‌وخصوصی درتمام وزارتخانه‌ها خودداری‌شود.

آقایان نمایندگان‌محترم دولت وملت‌ایران مبارزه دامنه‌داری برعلیه عناصر مخرب‌وایران‌بربادده نمود و قوای انتظامی بخصوص فرمانداری نظامی بااستقامت وپشتکارتمام‌لانه‌های جاسوسی‌را یکی پس‌ازدیگری تار و مارساخت(صحیح‌است) وخاتمه‌حکومت نظامی بامرشاهنشاه درایران‌اعلام‌شد.

درنتیجه این‌فعالیتهاواین‌اقدامات بود که خودجنابعالی هم‌قبول‌فرمودند که‌دیگر احتیاجی بوجود حکومت نظامی نمیباشد واین‌تشخیص‌هم‌درست است زیراوضع این‌خائنین‌و احزاب خیانتکار طوری‌برای مردم ایران‌روشن گردید که جوانان وروشن‌فکران با استدلالاتی که ازپشت‌تریبون‌مجلسین بعمل‌آمدبخوبی دریافتند که‌درمملکت حساب‌وکتابی وجوددارد‌وگفته‌ها و نوشته‌های‌اشخاص‌ممکن‌است‌روزی سند خیانت آنان باشد.

بااین‌ترتیب‌وباتعقیب‌این‌سیاست عاقلانه وتنبیه‌بدکاران وتبه‌کاران بود که امروز حتی‌اگر دولت‌هم اجازه فعالیت بحزب‌توده وبااحزاب موتلف خیانتکاربدهدودرهای‌این‌احزاب‌رابروی مردم‌این‌مملکت‌باز گذارد و فعالیت آنان‌رامجاز داند دیگر کسی گول نخوردوموارداین‌احزاب‌نخواهدشد.

جناب‌آقای نخست‌وزیراینست جان کلام وبهمین‌مناسبت‌است که‌بنده بعنوان‌مخالف اسم‌نوشته‌ام تا بتوانم سئوال‌نمایم دولت‌فعلی درباره احزابی که‌درگذشته خیانت‌آنان‌نسبت‌بملت ایران‌ثابت شده‌است‌چه‌رویه‌ای اتخاذ خواهدنمود؟.

بنده چنانکه همیشه‌درعرایض خود چه‌دردوره۱۸ وچه‌دردوره ۱۹ تکرار کرده‌ام معتقدم که‌درمملکت‌مشروطه ورژیم‌دموکراسی بایداحزاب فعالیت داشته‌باشند البته‌احزابی که‌برای‌بهبود وضع ایران فکر کنندوحافظ منافع ایران‌ورژیم مشروطه سلطنتی‌وقانون اساسی‌ماباشند.متاسفانه‌جنابعالی‌راجع باین امرمهم وحیاتی در برنامه‌خود مطلقااشاره‌ای نفرموده‌اید.

درموضوع‌سازمانهای ادارات‌واصلاح آن که‌مورد توجه‌خاص‌ذات همایونی است‌ودربرنامه‌دولت‌قرارگرفته‌امیدوارم بااصلاح‌این‌دستگاهها قدمهای‌اساسی‌و موثرو مفیدی بحال‌مملکت برداشته شودودردوره حکومت این‌دولت‌رفیق‌و قوم‌خویش‌بازی وسوگولی‌بازی‌ازمیان برود وکارمندان دولت‌درمقابل انجام وظیفه‌تشویق‌شوندوخاطیان‌تنبیه گردند تاخدمتگزاران‌حقیقی‌وکارمندان‌صدیق باامیدواری‌بآتیه‌خودبیش‌ازپیش‌فداکاری و دلسوزی‌نمایند.

جناب‌آقای‌دکتراقبال باعرض این مطالب بنده می‌خواهم‌بگویم کهما آرزو داریم‌حداقل مابحتاج‌زندگی مردم‌ایران‌تامین‌شودتامردم‌فقیرومطیع وکارکن‌ووطن‌پرست‌وشاه دوست این مملکت‌به‌خوشحالی‌نان راحتی‌بخورند مامی خواهیم به پیروی از منویات ملوکانه باتامین عدالت‌اجتماعی‌مردم آسوده‌ومرفه‌زندگی‌نمایند(صحیح‌است) وشبها سرراحت‌به‌بالین‌بگذارندخواست شاه خواست خدااست وخداوند یارو همکار شما،ملت‌ایران که‌شاه‌خودرا خوب میشناسد میداند که این شاه دموکرات یک‌قلب‌پاک وبی آلایش‌و مومنی‌دارد که‌دائمابفکرمردم زحمت کش وبیچاره‌وافتاده وفقیر مملکت است‌وروی‌همین صفای باطن‌و صفات درخشان‌است که‌خداوندایران درتمام حوادث‌هولناک‌وجودش‌رابرای خدمت بایران‌محفوظ نگهداشته‌است(صحیح است)

آقای نورالدین امامی‌بعنوان‌موافق اظهار داشت:

چهار ده‌سال‌است که‌خدمت آقای نخست‌وزیرارادت‌دارم وارادت‌مخلص هم بایشان بی شائبه است ولی کور کورانه نیست.

درهرصندلی ومقامی امتحان‌خودش راداده‌ونمره‌عالی‌هم گرفته‌وخوشبختانه دکترمهران هم‌درآن موقع‌نبود که یکی‌دونمره راکش‌برود (خنده‌حضار)

جناب آقای‌دکتر اقبال ، یک فرد ایرانی ومخصوصا آذر بایجانی جان بازی‌وفداکاری شمارا درکابینه‌مرحوم قوام‌السلطنه که‌خدابش‌رحمت‌بفرمایاد فراموش نکرده وخدمات ذیقیمت را درمقام استانداری آذربایجان درآن روزهای تاریک وخطرناک ازیادنبرده ونخواهیم‌برد (احسنت)

خدای‌بزرگ‌تفضل فرموده‌و شاهنشاه عنایت ـ انشاءالله‌اقبال کشورما اقبال آمده.

جناب‌آقای نخست‌وزیر ـدرنتیجه هدایت‌وراهنمائی‌ذات مقدس‌شاهنشاه سیاست خارجی‌دولت جناب‌آقای‌علاء موردتایدوتحسین ملت‌ایران است

جناب آقای علاء درموارد عدیده امتحان‌خودرا درسیاست خارجی داده است ـ تاریخ کشورباستانی وقایع‌شوم وتاریک‌شهریور ۲۰تاآذر ۲۵ را بنام پرافتخار خدمتگزار خودحسین علاء ثبت‌نموده والبته‌تعقیب آن‌سیاست از طرف‌دولت‌جنابعالی‌خواسته‌ملت‌ایران است‌وامیدواریم روزبروز درراه تامین صلح‌وتضمین سعادت عمومی قدمهای موثری‌برداشته‌شود.

اماسیاست داخلی

برخلاف گفته «عیب‌اوجمله بگفتی، هنرش‌نیز بگو»

مخلص‌اول‌هنرراعرض کردم ـ البته نمیخواهم عرض‌بکنم که‌سیاست‌داخلی، تمام‌اشتباه وباغلط‌بوده خیراین‌عرض رانمیکنم ولی‌اشتباهات وزباده روی های‌غیرقابل بخششی‌هم‌دیده‌میشود که جدا ازدولت‌میخواهم‌اولافوری‌ازادامه آن‌جلوگیری وثانیامتخلفین راتعقیب نکنند.

وزارت بازرگانی

امروزخیلی زوداست راجع به‌آقای تجددعرض‌بکنم

من اشان را مردعمل میدانم.

رفیق‌عزیز! آمار یکماهه این‌جناب آقای ناصرهمکار دوجانبه خودرا هم دیروز هم‌امروز مطالعه‌بفرما.

تورا بخداخجالت‌نداردچه‌سهمیه‌ای چه اجازه‌ای؟ چه کنترلی،چه‌دفتری، چه کتابی! از سیر تاپیاز درماه‌اجازه ورود چند اتومبیل، چند یخچال ، چند بادزن، چندسوزن، چه مقدار سیب‌زمینی‌ـ چه‌مقداروروغن‌ـچه‌مقدار پرتقال‌ـ چه‌مقدار سیب‌ـ چه مقدار کوفت وزهرمار!

جناب آقای تجدد تورا شرافتت بهتر نیست در این‌وزارتخانه‌رابیندیم اگر این‌ترتیب باشد هر کس هرچه میخواهد میآورد دیگرچرا داداش‌به وزیرها سلام بکنیم؟

شما درمانک تشریف داشتید هردو ماه یکمرتبه تعظیم میکردم آن‌هم نه‌یک مرتبه ده‌مرتبه توهم که بمن لطف‌داشتی وقرمز،هم‌میدادی.

آن‌عمل خیرت ـ ولی ابندستگاه شرـ مرابخیرآنجاامیدنیست‌بفرماشر مرسانند.

بدانکه‌دستگاه جنابعالی‌اگردرست کارنکند یک‌ثلث‌لااقل خرابی وفساد ازبین‌خواهدرفت.

وزارت پست‌وتلگراف

قدمهائی برداشته‌شده قابل‌دیدن و توجه است.

فقط عرض‌میکنم داداش، جان‌این نخست‌وزیر ، قدری بآذربایجان و ساختمانهای آنجاهم توجه بفرما ، آنوقت دیگرصدمرتبه گل وگلاب میشود وهرشب‌شما رادعامیکنم.

وزارت‌صنایع‌ومعادن

از این‌جناب‌آقای مهندس شریف امامی‌چه‌عرض کنم، همین‌قدربدان که خیلی‌خیلی انتظارهاداشته‌وچهار چشم بجنابعالی نگاه‌میکنم‌انشاءالله‌روسفید وسربلندهستیم جنابعالی‌را مردعمل‌و کارو سرمایه کشورمیدانیم.

در قسمت ساختمان برای دبستان هادرتمام کشورمی‌توان گفت برجسته ترین‌وپرافتخارترین عمل‌دولت سابق درسیاست‌داخلی راوزارت‌فرهنگ‌انجام داده ـهمچنین درتکمیل دبیرستانها وازدیاد دبستانهاـوتربیت‌معلم ولی‌چه عرض کنم‌از کمی‌دبیردرشهرستان ها مخصوصا آذربایجان ـخدا عمرش بدهداگرقدری دراین قسمت توجه بفرمایند

وزارت‌راه

اگرتیمسارانصاری‌بوعده وقول خود درقسمت‌اسفالت‌شاهپورفوری‌عمل‌بکند ارادت‌سابق‌چهاربرابرخواهدشد

جناب‌آقای‌نخست وزیر البته‌توجه دارند که‌راه‌آهن‌مخصوصادرقسمت‌خط وریل‌احتیاج‌به‌تعمیرو اصلاح زیادی دارد ـواگن‌هاهم‌بکلی کهنه‌وفرسوده شده‌وتعدادآنهم‌خیلی کم‌است بایستی دراین‌قسمت‌توجه‌فوری‌دولت‌بکند

دراینجاواجب‌میدانم کهسپاسگذاری اهالی غیور آذربایجان را بپیشگاه مقدس‌شاهنشاه‌جوانبخت‌ازتوجه‌وعنایت مخصوصی که‌نسبت‌بساختمان ۴۸۰ کیلو متر راه‌اصلی آذربایجان فرموده‌اند تقدیم‌دارم.

وزارت‌کشور

جناب‌آقای‌نخست وزیریک اشکال خیلی‌بزرگ ومهم‌ودردبی‌درمان‌تشکیلات ودولت‌هاهم‌صدانبودن‌وتماس‌نداشتن‌با یکدیگراست‌ـخودجنابعالی رامکرر درمکرر در یک‌روزویک‌ساعت‌به چند محل‌دعوت کرده‌اند

اگرعرض‌بکنم فلان‌عمل ویا فلان دستورصادره خلاف‌قانون‌است آیادلیل مخالفت باشخص‌ویااشخاص‌است؟

وظیفه مافقط‌تصویب‌قانون‌نیست. در درجه‌اول‌نظارت‌وتذکر و تنقید است اگرشخصی‌را صالح‌ندانیم رای‌نمیدهیم اگرمن‌صالح ندانم‌استیضاح میکنم

ازاین‌چند سطر مقدمه میخواهم نتیجه‌بگیرم که اگر راجع بوزارت کشورعرایضی میکنم مربوط بجناب آقای‌علم‌نیست‌ـ بخدای بزرگ قسم کوچکترین‌اختلافی بین‌بنده وایشان نبودونخواهدبود.

جوان ـ فعال‌ـخدمتگذاراست و انتظارات زیادی‌درخدمت بهمیهن از ایشان‌داریم.

شرکت‌اتوبوسرانی ...

یکی‌ازکارهای‌خلاف‌قانون‌واشتباه که خلاف قانون‌مصوبه‌عمل‌شدوهم‌سرمایه خیلی‌زیادی را ازدست دادوهم صددر صدمردم را بزحمت‌انداخته وناراضی کرده‌شرکت‌واحداتوبوس‌رانی تهران است ـ تصورمیکنم‌هیچ‌فردی مخالف تشکیل‌شرکت وانتظام‌این امرمشکل باشداگرشرکت نباشد محال‌است از سرعت‌وآدم کشی‌جلوگیری کرد و انتظامی‌باین‌کارداد.

ولی‌مطابق‌قانون وصرفه و صلاح نخست‌وزیرعرض‌شد صد میلیون‌ریال ثلث‌سرمایه پرداخته‌شده.

تبصره۱۱ قانون:دستورداده که‌وزارت کشور وشهرداریها برای سرمایه‌نقدی به‌تناسبی که‌درآئین‌نامه‌استقراض‌تعیین خواهدشدبرای تمام کشور مجموعاتا تامبلغ یکصدوپنجاه‌میلیون‌ریال‌ازبانک وام‌بگیرند این‌دستورقانون . حالااین شرکت باآن تشریفات که عرض‌شد صدمیلیون‌ریال‌خودش‌پرداخته وصدو پنجاه‌میلیون‌هم‌ازبانک گرفته .

این‌شرکت ـاین‌صاحبان‌سهام‌ـاین سرمایه‌ـاین‌استقراض!

حالابااین سرمایه واین اختیارات منافع‌چه‌بوده ؟

این‌اتوبوسها مالیات‌داده‌اند؟ عوارض داده‌اندچند عددبوده؟ دراین‌مدت که یکسالشده چندعددباقی‌مانده ـباقی مانده‌هادرچه‌حالی‌هستند ازسرمایه‌چه مبلغ‌باقی مانده؟

حقوق‌بگیر هاـفوق‌العاده بگیرها چه کسانی هستند ـ مبلغ‌حقوق و فوق‌العاده از مستخدمین دولت که‌از دولت‌حقوق‌میگیرند درآنجا خدمت میکنندبخیر ؟

جناب‌آقای‌نخست‌وزیر، شرهمیشه بخود مغرور است ممکن نیست کسی خودش‌را قادر برای‌کاری نداندایرانی هم‌علاوه از ادب واحترام‌وحجب‌ذاتی، اخلاقاً اطاعت‌امر مافوق‌را برای‌خود واجب‌میداند .

مقصود ازاین عرض‌این است که‌این تیمسارسرلشکر علوی‌مقدم که خیلی خدمت به‌شهربانی کرده ویک پارچه انرژی‌وآتش‌است وفقط یک‌عیب‌دارد آنهم‌دوستی بامخلص .

جناب آقای‌نخست‌وزیر تقاضا دارم این‌چندسئوال‌مخلص را یادداشت و امر بفرمائید پرونده ها راخدمتت بیاورندمطالعه‌بفرمائید.

۱ـ محل‌فعلی شرکت واحد درچه تاریخ‌وازچه‌اعتباری‌خریداری‌شده؟

۲ـ شرکت تشکیل شده باقانون مصوبه تطبیق میکندیاخیر؟ شرکت یعنی‌چه‌آیامن‌باخودم‌میتوانم‌شریک‌شده‌و شرکت تشکیل‌بدهم ؟

۳ـ آیا این‌شرکت صاحب سهمی هم دارد؟

جناب آقای نخست‌وزیر ، قانون‌را میخوانم: قانون میگوید شهرداریها میتوانند هریک شرکت‌واحد سهامی تشکیل‌بدهنداسم این‌شرکت شرکت واحداست.

ولی‌چند شرکت‌دیگرهم درچندین خط‌کار میکنند کجای آن شرکت واحدشد ـ پس اسم‌شرکت‌واحداست.

قانون‌میگوید حداقل۵۱درصدسهام متعلق شهرداری وبقیه‌باتباع‌ایران.

این شرکت فقط صددرصد متعلق شهرداری است .

جناب آقای نخست‌وزیر. شهرداری پول‌داده باخودش شریک‌شده،علاوه‌از شرکت‌باخودش‌اختیارراهم‌بدست‌شخص دیگری داده .

٤ ـ تقاضادارم یادداشت‌بفرمائیددر تاریخ۲۰فروردین ۳۵این‌شرکت‌ثبت داده‌شده سرمایه شرکت‌سیصدمیلیون ریال‌منقسم بسی‌هزار سهم‌ده‌هزارریالی پرداخت‌شده‌ازسرمایه صدمیلیون‌ریال ثلث‌سرمایه ازطرف‌شهرداری.

اگرمطابق‌قانون کسی حاضرشرکت نشده‌شهرداری که خودش‌استقلال‌دارد آیانمیتوانست‌اتومبیل‌خریده‌ومستقیماً عمل بکند ؟

بایستی‌باخودش‌شریک‌شده‌ونکعده‌هم آنجانشسته باسرمایه‌شهرداری آقائی کرده وحقوق‌بدهند شش‌ماه‌بعدبعنی شهریورماه‌مهر ۳۵درهیئت‌مدیره‌تغییراتی داده‌شده چندنفرازخارج یعنی‌صاحبان شرکتهااتوبوسهای قبلی‌داخل‌هیئت مدیره شده‌اند بدون این که دیناری بپردازند .

شمارابخدااین تخریب‌نیست؟ گوشت‌رابدست گرفته‌بدهندچه‌جور این‌آقایان‌استفاده‌میکنند جناب‌آقای

رفیق‌عزیز! آمار یکماهه این‌جناب آقای ناصرهمکار دوجانبه خودرا هم دیروز هم‌امروز مطالعه‌بفرما.

تورا بخداخجالت‌نداردچه‌سهمیه‌ای چه اجازه‌ای؟ چه کنترلی،چه‌دفتری، چه کتابی! از سیر تاپیاز درماه‌اجازه ورود چند اتومبیل، چند یخچال ، چند بادزن، چندسوزن، چه مقدار سیب‌زمینی‌ـ چه‌مقداروروغن‌ـچه‌مقدار پرتقال‌ـ چه‌مقدار سیب‌ـ چه مقدار کوفت وزهرمار!

جناب آقای تجدد تورا شرافتت بهتر نیست در این‌وزارتخانه‌رابیندیم اگر این‌ترتیب باشد هر کس هرچه میخواهد میآورد دیگرچرا داداش‌به وزیرها سلام بکنیم؟

شما درمانک تشریف داشتید هردو ماه یکمرتبه تعظیم میکردم آن‌هم نه‌یک مرتبه ده‌مرتبه توهم که بمن لطف‌داشتی وقرمز،هم‌میدادی.

آن‌عمل خیرت ـ ولی ابندستگاه شرـ مرابخیرآنجاامیدنیست‌بفرماشر مرسانند.

بدانکه‌دستگاه جنابعالی‌اگردرست کارنکند یک‌ثلث‌لااقل خرابی وفساد ازبین‌خواهدرفت.

وزارت پست‌وتلگراف

قدمهائی برداشته‌شده قابل‌دیدن و توجه است.

فقط عرض‌میکنم داداش، جان‌این نخست‌وزیر ، قدری بآذربایجان و ساختمانهای آنجاهم توجه بفرما ، آنوقت دیگرصدمرتبه گل وگلاب میشود وهرشب‌شما رادعامیکنم.

وزارت‌صنایع‌ومعادن

از این‌جناب‌آقای مهندس شریف امامی‌چه‌عرض کنم، همین‌قدربدان که خیلی‌خیلی انتظارهاداشته‌وچهار چشم بجنابعالی نگاه‌میکنم‌انشاءالله‌روسفید وسربلندهستیم جنابعالی‌را مردعمل‌و کارو سرمایه کشورمیدانیم.

در قسمت ساختمان برای دبستان هادرتمام کشورمی‌توان گفت برجسته ترین‌وپرافتخارترین عمل‌دولت سابق درسیاست‌داخلی راوزارت‌فرهنگ‌انجام داده ـهمچنین درتکمیل دبیرستانها وازدیاد دبستانهاـوتربیت‌معلم ولی‌چه عرض کنم‌از کمی‌دبیردرشهرستان ها مخصوصا آذربایجان ـخدا عمرش بدهداگرقدری دراین قسمت توجه بفرمایند

وزارت‌راه

اگرتیمسارانصاری‌بوعده وقول خود درقسمت‌اسفالت‌شاهپورفوری‌عمل‌بکند ارادت‌سابق‌چهاربرابرخواهدشد

جناب‌آقای‌نخست وزیر البته‌توجه دارند که‌راه‌آهن‌مخصوصادرقسمت‌خط وریل‌احتیاج‌به‌تعمیرو اصلاح زیادی دارد ـواگن‌هاهم‌بکلی کهنه‌وفرسوده شده‌وتعدادآنهم‌خیلی کم‌است بایستی دراین‌قسمت‌توجه‌فوری‌دولت‌بکند

دراینجاواجب‌میدانم کهسپاسگذاری اهالی غیور آذربایجان را بپیشگاه مقدس‌شاهنشاه‌جوانبخت‌ازتوجه‌وعنایت مخصوصی که‌نسبت‌بساختمان ۴۸۰ کیلو متر راه‌اصلی آذربایجان فرموده‌اند تقدیم‌دارم.

وزارت‌کشور

جناب‌آقای‌نخست وزیریک اشکال خیلی‌بزرگ ومهم‌ودردبی‌درمان‌تشکیلات ودولت‌هاهم‌صدانبودن‌وتماس‌نداشتن‌با یکدیگراست‌ـخودجنابعالی رامکرر درمکرر در یک‌روزویک‌ساعت‌به چند محل‌دعوت کرده‌اند

اگرعرض‌بکنم فلان‌عمل ویا فلان دستورصادره خلاف‌قانون‌است آیادلیل مخالفت باشخص‌ویااشخاص‌است؟

وظیفه مافقط‌تصویب‌قانون‌نیست. در درجه‌اول‌نظارت‌وتذکر و تنقید است اگرشخصی‌را صالح‌ندانیم رای‌نمیدهیم اگرمن‌صالح ندانم‌استیضا

اطلاعات

انتقاد

از: علی‌جواهر کلام

تعارف خوب!

ژاك دمورگان یکی ازباستان ـ شناسهای فرانسوی است که‌از سال ۱۸۹۱تا ۱۹۰۸ چندبار بایران‌سفر کرده‌ودرشوش «خوزستان» حفریاتی نموده‌و کتابهائی درباره آثارقدیم‌وجدید این کشور نوشته‌است.

دمورگان دریکی از کتابهای خود میگوید نخستین وموثرترین جمله فارسی که آموختم‌ودر بسیاری‌ازموارد بکاربردم وخیلی‌ازآن استفاده کردم این‌جمله بود«من بشماتعارف خوبی میدهم»دمورگان‌میگوید کمترمشکلی است که درایران بااین‌جمله‌حل نشود.

این‌حرف‌پنجاه سال‌پیش‌است یعنی اصطلاح‌نیم قرن‌قبل بوده وحالا‌بنام حق‌وحساب‌وبانقول فرنگی‌ماب ها کادو تبدیل‌شده ولی مفهوم ومعنایش همان‌است واتفاقاثرفوق‌العاده آن کم نشده‌بلکه‌خیلی‌هم زیادشده است.

بعضی‌ها معتقدند که‌رواج تعارف وباحق‌وحساب برای‌آنست که چون دخل کم‌و خرج‌زیادشده‌و ناچاربایـد باحق‌وحساب کمبودراجبران کـرد ولی‌بایدمتذکر بود که‌این‌حرف‌خیلی پایه‌ومایه نداردزیرا بدبختانه طمع انسان حدوحدود نداردواگر کسی مبتلاء‌بمرض رشوه‌خواری باشدهرقدر هم بیشتر بگیرد بازکم میاوردوبـر عکس‌بسیاری ازمردم‌عفیف‌ویا کدامن درنهایت تنگدستی‌بسرمیبرند وخودرا آلوده نمیسازندامااین‌دسته‌ازمردم‌همیشه دراقلیت‌هستند وپرواضح‌است که‌باید اکثریت‌را درنظر گرفت‌و اکثریت آنهائی‌هستند که‌چه محتاج‌باشندوچه نباشنداز‌تعارف‌خوب‌چشم‌نمی‌پوشند.

پس‌چه باید کرد کـه این‌درد مزمن‌مداواشود؟ جوابش‌اینست که ما هم‌مثل‌سایر مردم باید ازراه‌مثبت و منفی باتعارف‌مبارزه کنیم درقرن ۱۸ میلادی بقـدری درانگلستان تعارف معمول بود که‌انجام‌هـرکاری تعارف معینی‌داشت برای‌برطرف کردن این آفت سران‌قوم که‌واقعا قصد اصلاح داشتند هم‌حداقل‌زندگی کارمندان‌را تامین کردند وهم مجازاتهای‌شدید(تـا اعدام) برای‌تعارف‌بگیـر وتعارف‌بـده تعیین‌نمودندو تنهابتعیین‌مجازات‌هم‌اکتفا نشدبلکه‌واقعاآن‌مجازاتهاراهم اجراء کردند. البته‌ماهم قوانین ومقرراتـی برای‌این گناه دارـیم‌اماعیب‌کاراینجاست که‌همان‌مقررات خشک وخالی روی کاغذ باقی‌میماند واگرهم‌اجراء شود فقط‌در باره زیردستان‌میباشد

اگردقت کرده اید در مجلس شورابملی در مجلس‌سنادرروزنامـه‌ها درغالب محافل رسمی‌مکرراعلام جرم شده اخطار واعلان گردیده که فلانی آنقدررشوه‌داده‌یا رشوه گرفته‌ولی‌هیچ کدام‌ازاین‌قال‌مقال‌ها‌نتیجه نرسیده است درصورتیکـه اگر تهمت بوده بایدمتهم‌تعقیب شود و اگر حقیقت بوده‌چرامسکوت گذارده‌اند؟

پاسخ‌این‌سئوال راهم چنین می گویند که دلایل‌مکفی نبوده‌ولی‌این هم ازآن حرفهاست چون هیچوقت تعارف‌راباسنددرسمی ثبت‌اسناد که‌محکمه پسند باشد قبض واقباض نمیکنند نتیجه این‌جریان همین‌میشود که در ودیوارهم‌میگویند تعارف‌درکاراست وبی‌مایه‌فطیر است

در دیانت مقدس اسلام موضوع رشوه (تعارف) از گناهان کبیره وقابل تعقیب میباشد حضرت امیر مومنان‌ومولای‌متقیان علی‌علیه‌السلام دریکی ازبیانات‌مبارك‌خودمیفرمایند روزیکه امرخلافت‌بمن واگذار شد شب هنگام مردی بسرای من آمد در زدبقچه‌بسته ای تقدیم کرداگر چه محتوی آن شیرینی‌بود ولی در نظرمن‌زهرمارآمد ازآورنده‌پرسیدم این‌چی است‌ـزکوة است‌ـصله است صدقه است؟ تمام اینها بر خاندان طهارت‌حرام است ـآورنده گفت‌خیر هیچکدام از اینهانیست تعارف است که‌خدمتتان تقدیم‌میکنم دراینجاشاه مردان باورنده‌نهیب داده میفرمایند ای‌بدبخت‌میخواهی‌ازراه‌شرعی‌وقانونی بمثل من تعارف بدهی‌تعارفت‌رابردار وببر که‌امیدوارم‌مادرت‌بعزات بنشینند

آری این‌رفتارپیشوای‌بزرك اسلام‌و رهبر شیعیان‌است‌افسوس که‌ماشیعیان اسماخودرا شیعه وپیرو آن‌بزرگوار میخوانیم ورسما ازتعلیمات آن‌معلم مکتب اخلاق‌خبری‌نداریم‌لابدمیدانید در ایران خودمان‌رسم است هر کس ماه‌ذی الحجه دنیا میایداورا حاجی میگویند‌درصورتی که‌اصلامکه‌ندیده است اگر حسابت نباشد شیعه بودن ماهم مثل همان حاجی آقای ماه ذی‌الحجه اسم بی‌مسمی میباشد

گفتگو باخوانندگان

آقای محسن سیادتی که‌ازمسافرت شیرازبر گشته‌است‌میگوید:

داستان خرابی‌راه شیراز و متوقف شدن وسائط نقلیه‌وزیانهای فراوانی که ازاینراه‌ببار آمده‌است‌نباید همه رامتوجه‌حادثه‌سیل‌وریزش برف‌وباران نمودآنچه که من‌وهمه‌مسافرین‌بچشم دیده ایم این است که اگر اندکی به‌نگاهداری‌وترمیم‌این‌راه‌توجه میشد برف وباران اخیرهرگز نمیتوانست آنراویران وغیر قابل‌عبور کند کارگران‌راه‌شیرازپنج‌ماه‌است که‌حقوق نگرفته اندوحتی در ایام‌عید هم‌یك دینار باین‌بینواهانداده اندبدیهی‌است از چنین‌کارگران بیمزد و مواجب توقع راه داری کردن دور از انصاف است حالا آن بودجه گزافـراه‌بچه مصرفی‌مهمتر ازحفظ‌شاهراههامیرسد خداعالم‌است!

***

آقای مومنی‌وچندنفردیگر گفتنددر حومه باغ فردوس نزدیك کوچه‌حمام گلشن یك شیر فشاری‌نصب شده‌بود که‌رفع احتیاج ازبسیاری‌ازخانواده‌ها وکارگران وافرادبی‌بضاعتی که‌دراین بخش سکنی‌دارند مینمود دوماه‌است که این‌شیر راسته‌اندواسباب‌ناراحتی برای مردم این‌ناحیه‌فراهم شده‌است ازشهرداری تقاضا کردند که نسبت برفع این‌مضیقه اقدام‌نماید

***

آقای‌صفاحائری میگوید : ادارهٔ راهنمائی‌ورانندگی دررادبوعلت‌اغلب تصادفات‌ناگواروسائط نقلیه‌را سرعت سیراعلام میکند درحالیکه‌باین‌نکته توجه‌ندارند که‌اغلب‌این‌وسائط،دستگاه سرعت‌نماندارندورانندگان نامسافرین طبعا متوجه‌میزان‌سرعت‌نمیشوند ودر نتیجه‌تصادفات‌پیاپی روی‌میدهد وجان رانندگان ومردم‌درمعرض‌خطر قرار میگیرد.

ایکاش‌هنگام‌معاینه‌این‌وسائط، برفع این‌نقیصه‌هم‌توجه‌بشود.

***

آقا،یادتان‌هست که‌چند ماه پیش مقرر گردیده مسیر موکب ملوکانـه برای‌رفت‌و آمد وسائط نقلیه بستـه نشود وفقط‌هنگام‌عبور موکب‌شاهانه راه‌عبور بوسیله‌مامورین موتوسیکلت سوارباز شود؟ یکچندهم‌بهمین ترتیب رفتارشدو خیلی‌هم‌خوب بودولی نمیدانم چراباردیگراین‌وضع‌رابرهم‌زدندوحالا بعضی‌پاسبانان پاس این‌خط سیرها ماشینهائی‌را که‌احیاناودر کنار خیابان توقف کرده‌اند بااصرارزیادی بطرف پیاده‌رو میبرندو یکچرخ جلوو عقب ماشینهارا درجوی‌آب میاندازندرآنها راکج‌ومعوج وبوضع‌نامناسبی قـرار میدهند این‌کاررا تنهابا ماشین من نکرده‌اند بلکه‌مکرر دیده‌ام کـه‌بـه خیلی‌ازماشینهای‌دیگرهم‌این بیلطفی‌را نموده‌اند‌درحالیکه‌بااینعمل‌علاوه‌بر زیانی که‌متوجه‌صاحبان‌ماشینهامیشوداصولا منظره‌زشتی از کج ومعوج ایستادن اتومبیلهادرخط‌سیر ملوکانه‌بوجودمیآید اسم‌مرایادداشت کنیدولی‌محفوظ‌بماند

***

درروزنامه خواندم که دولت فدرال آلمان۳۵۰ ملیون مارك برای کمك بایران‌وسایر کشورهـای خاورمیانه اختصاص داده‌است. البته بحکم‌حسن سابقه‌ایکه ازسالیان درازبین آنملت وجامعهٔ‌ایران‌برقراراست‌همگی‌ازاین ابرازمهر وملاطفت خوشحال هستیم نکته‌ایکه میخواستم بگویم این‌است که‌درجنك دوم‌جهانی گلوله‌های‌توپ هرچه‌راکه درآن سرزمین بوده‌درو کرد.

البته درجنك بقول معروف (حلوا تقسیم‌نمیکنند) وبا صدماتی که‌بتمام شئون کشور آلمـان واردشد کسی‌را این گمان‌نبود که‌درطی کمتراز۱۵سال بعدازجنك کمرراست کند وکاررابجائی برساند که قدرت ۳۵۰ ملیون مارك کمك بکشور های دیگرراهم‌بدست آورد.

ولی‌معجزهٔ‌کارو کوشش واتحادواتفاق وحسن‌تدبیر اولیای آنکشور این‌شك وتردیدرا ازبین‌برد محصولات صنعتی خودرا خیلی‌بهتر وبیشترازازمان قبل ازجنك ببازار های دنیا عرضه کـرد خرابیهارا ترمیم وجبران‌نمود، امنیت وآسایش‌رافراهم‌ساخت‌وحالامی‌خواهد بماودیگران کمك مال بکند.

حال‌الخالق که ماهنوز اندرخم‌یك کوچه‌ایم!

جعفرخان جهانگرد درمازندران

انتقام دار کوب

ازاینجا وآنجا

عاشق نامرئی!

درست مدت‌یکماه است که‌هرشب درزیر پنجره دخترخانم۱۶ساله‌بسیار زیبائی‌موسوم‌به(ورونیتا)در(مکزیکو) صدای‌سوزناك گیتارعاشق دلخسته‌ای بلندمیشود وبالغ برنیم‌ساعت طول‌می کشد.

درروزهای اول که دخترك ناراحت شده‌بود بپلیس‌مراجعه کرد ومامورین پلیس برای‌یافتن عاشق اوشروع به فعـالیت کردند ولی بزودی دریافتند همانطور که‌دختر گفته‌است« من‌عاشق نامرئی‌پیدا کـرده‌ام » واقعا ازعاشق خبری‌نیست اما صدای گیتار اوقطع نمیشود:

خلاصه‌یکماه تمام‌است که همه شب‌مامورین‌پلیس‌خانه (ورونیتـا) را محاصره کرده دنبال‌عاشق‌ناشناس می گردندولی صدای گیتاراودرموقع‌معین بگوش میرسد و عده‌ای ازمامورین پلیس‌میگویندبدون شك‌وی ازارواح است.

فیل هم‌رقصید!

اخیرا درشهرمونیخ یکی ازفیلهای تربیت‌شده سیرك دربرابر هزاران‌نفر تماشاچی‌باآهنك‌هیجان‌انگیزراکین‌رول رقصیداین‌فیل‌بقدری‌بامهارت رقص(راك اندرول)رااجرا کردوبدن‌خودراجنباند وچرخاند که‌تمام روزنامه‌های مونیخ دراین‌مورد بحث کردند ونوشتند که ازخود(انویس‌پریسلی) موجدومبتکر رقص وآهنگ‌راك‌اندرول بهتر می‌رقصد!

پدروپسر دیپلمه شدند

درشهر (پروگیا) واقع‌درایتالیاآقای (فدریکو) ٤٦ساله وپسرش(الفریدو) ۲۲ساله چندروزقبل دوره دانشگاه‌را بپایان رسانده دیپلم خودرا گرفتندو مجلس‌جشنی‌درخانه خودبرپاساختند.

این‌پدروپسرهردوباتفاق دروس خود رامرور کرده ودرامتحانات بهمدیگر کمك مینمودند.

مسابقه بینی!

همه ساله‌درایتالیامسابقه‌بزرگترین بینی‌سال‌ترتیب‌داده‌میشودوبرنده‌مسابقه که‌البته بایدبینی بسیاربزرگی داشته باشدقطع‌نظرازاینکه‌عنوان«صاحب‌بینی طلائی» باوداده میشود جائزه‌نقدی‌نیز میبرد.

امسال درهتل‌بزرگ(استوریا)مسابقه بزرگترین‌بینی‌انجام‌شدودرمیان‌دویست نفرشرکت کننده‌آقای (لیوگی‌کان) مسابقه رابرد، این‌آقاپس‌ازآنکه‌برنده شدنطق غرائی‌درمورد محسنات بینی بزرگ کـرد واظهار داشت اگرتوجه نمائیدنوابغ عمومابینی‌بزرگ دارند.

بهرحال بدنیست بدانید که بینی آقـای لیوگی‌بالغ بـر۱۹ سانتیمتر است.

زبانش رابرید!

در(مسینا)زن ٦٥ ساله‌ای موسوم‌به (انا‌ـمنگانو)بعلت‌اینکه‌همسایگانش او را مسخره کرده میگفتند صدایت مثل صدای مردان خشن وناهنجار است‌کاردآشپزخانه را برداشته‌زبانش را برید.

وبرا بیمارستان رساندند و پس‌از بیست روزبهبودی یافت البته اکنون دیگر قادرنیست یك‌کلمه حرف‌بزند

عجائبی ازاسکیموها

زندگی‌اسکیموها واقعاً بسیار عجیب‌وجالب توجه‌است یکـی از عجائب‌آنها اینست که درزبان خـود کلمه(جنك) ندارندما اگربخواهیـم که‌معنی ومفهوم جنك را برای‌آنها شرح‌دهیم بهیچوجه امکان‌ندارد‌زیرا قادرنخواهندبود مفهوم‌آنرادرك کنند وبدانند که‌جنك‌یعنی چه؟

روی این‌اصل است که‌تاامروز جنك‌وخونریزی‌میان‌اسکیموهارخ‌نداده وباصلح‌وصفازندگی کرده‌اند.

جدول کلمات متقاطع شماره۵۹۹

۹	۸	۷	۶	۵	۴	۳	۲	۱	
								■	۱
			■						۲
		■				■			۳
					■				۴
■							■		۵
				■					۶
		■							۷
	■								۸
									۹

افقی: ۱ـ درمیان خوبان پرخریدار این‌سال‌وزمان کیست که‌چنان نباشد؟ـ ۲ـ الفت گرفته‌وآشناشد. ـ نغمه‌وآهنگ‌ونغمه‌ای‌ آهنگی ۳ـ ازشهرهای قدیم ایران ـ میانه‌نشین حواشی‌ـ ازمظاهر تقلید ابلهانه و کور کورانه ٤ـ پس‌ازحذف‌یك نقطه‌اضافه چیزیکه دراین ایام‌آسمان ترازهمه میشکنند‌ـهنوز هم‌دربرخی ازشهرهابجای صابون‌بکارمیرود ٥ـ کاشانه افروزعرب٦ـ پشت‌بنفشه‌ـ ازشهرهای‌معروف‌اروپا۷ـ راه‌می‌پایان‌ـخویشتن‌رادرراه‌عزیزان‌چنین میکنند‌ـ علامت جمع ۸ـ اندشه‌وخیال‌ـ شهرتش بیشترازروغن‌آنست۹ـ اگرروسیاه است‌سربلنداست کمروی‌قوت‌غالب‌شماهم‌مینشیند.

عمودی: ۱ـ زن‌وشوهربالدار۲ـ بنیان‌واساس‌ـ کاوی که زمین‌را روی شاخ‌خود نگهداشته برپشت‌آن استاده‌است!۳ـ پهلوان ـ از خوراکهای برنجی‌ـ ضمیربست٤ـ درنرمی‌بمثل گیرند‌ـ قطره‌ای‌درکام‌میگیردتامروارید پرورده٥ـ معروفست که دستگاه‌دادگستری اورا زودتر وآسانتر از دزدان میلیونها بدام‌میگیرد٦ـ درباغچه مینشانند تاگل‌برآرد‌ـحرف‌ندا۷ـ سنگ ریزه‌ـ شیوه وطریقه‌ـازانواع ماهی‌درقوطی‌سربسته‌ودربسته۸ـ در امریکادنبالش بگردیدـخدای‌یهودی۹ـ آنانکه نازدارند والبته نازشان‌را هم‌خریدارپسیار است.

حل جدول شماره۵۹۸

افقی: ۱ـ ندای‌وجدان۲ـ سورـرامس۳ـ باـچین‌ـ نو٤ـ بیردـحناه‌ـاب سق٦ـ راس‌ـ میهن۷ـ چل‌ـمصر ـ هش۸ـ نگران ـ فنل‌ـ کوجه‌فرنگی

عمودی: ۱ـ نسبـ خرچنك۲ـ دوابـ الگو۳ـ ارـ یاس‌ـ رج٤ـ چربـ ماه ٥ـ وربدـ مصنف٦ـ جان‌ـ سیر۷ـ دم‌ـ حقه‌ـ فن۸ـ استن‌ـ نهنك۹ـ نوان‌ـ شلی.

ساعت دلبانا

آ ـ ۱٤۹۸

شرکت‌سهامی جنرال‌مکانیك خیابان‌شاهرضا جنب البرز

تلفن ٤٥٤٠٨ـ ٤٧٤٨٩ آ ـ ۱۳۹۰

روزنامه‌یومیه مهر ایران

ازروزپنجشنبه۲۲فروردین باسبکی نوین‌همه‌روزه صبحها منتشرمیشود

آ ـ ۱۲٤٥ ۲ـ۲

مهندس‌فرهمند

طرح‌نقشه‌و حساب فنی ساختمان مهجت‌آباد ـخیابان زمرد کاشی۱۵

آ ـ ۸۷۱ ۲ـ۲۰

(فندق‌العسکریین)

مهمانخانه نو

بهترین ساختمان جدید وسایل آسایش واردبن‌محترم ازهرجهت آماده میباشد

کاظمین درب قبله

(جابرواحدی)

آ ـ ۲۱۲ ۱۱ـ۲۰

سینگر ۵۷

شاهکار استحکام و کمی مصرف

یک مژده بزرگ به رانندگان تاکسی

برندهٔ مدال طلای امسال

ازنمایشگاه بین‌المللی اتومبیل درلندن

The Elegant NEW SINGER

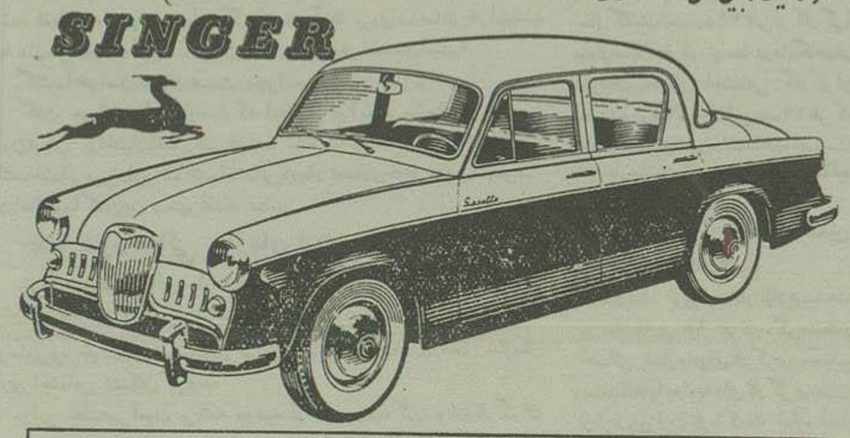

بارانندگان باشرایط سهلتری معامله میشود

نماینده انحصاری درایران

ع. اصغر شالچیلار وشرکاء خیابان‌پهلوی تلفن ٤٣٤٥٧

(کاتون‌طوطی) ۱ـ۱۳٤۲

«کارخانه یخ‌سازی»

چندستگاه ماشین یخسازی سه‌تنی وپنج‌تنی برقی وغیربرقی ساخت عالیترین ومعروفترین کارخانه‌های انگلستان بنام«سترن» قریباً وارد بندر ایران میشود.

طالبین وعلاقه‌مندان میتوانند به:

تجارتخانه احمدحاجی علی‌کتبی ـ خرمشهر

مراجعه فرمایند. آ ـ ۱۲۷٦ ۲ـ۳

Erfahrene Schreibkraft

gesucht

Unduetsch Company Ltd.

Telefon: 52636-52583_51710

آ ـ ۱۱۸۱ ۲ـ۳

ترك تریاك شیره‌ومرفین

بابهترین‌و آخرین روش بدون‌هیچگونه ناراحتی‌وعارضه و خماری‌دکتر طهمورث فروزین

اسلامبول مقابل کنتنانتال ۳۰, ٥تا۸بعد ازظهر تلفن ۳۳۱۸۹

آ ـ ۲٤٥۹

آ ـ ۱٤۳۸

برای اطلاع عموم

چون الصاق آگهی یانوشتن مطالب روی دیوارها در معابر ومیدانها مغایر پاکیزگی و زیبائی شهر و بر خلاف مقررات شهرداری است بدینوسیله‌مراتب رابعموم‌صاحبان آگهی‌ها وموسسات‌وشرکتها وسازمانهای مختلف‌اعلام واضافه‌مینماید که بمامورین‌برزنها دستور داده‌شده است‌مشدد از این‌اقدام جلوگیری‌ومتخلفین‌رابرای تعقیب ومجازات‌قانونی بدادگاههای مربوطه‌معرفی وتسلیم‌نمایند.

شهرداری تهران

آ ـ ۱۱٥۰ ۲ـ۳

IRAN TOUR

برای مسافرت و سیاحت در اتحاد جماهیر شوروی

ایندوریست

موسسه مسافربری وجهانگردی شوروی

برنامه‌های بسیارجالب ترتیب داده که شامل بازدید ازشهرهائی مانند

مسکو ـ تفلیس ـ لنین‌گراد ـ سوچی ـ استالینگراد ـ ایروان ـ اودسا خارکف وغیرمیباشد ـ کلیه‌تسهیلات برای‌مسافرت و آسایش جهانگردان تامین میگردد.

برای کسب اطلاعات‌بیشتر وتهیه بلیط بروال‌شرکت سهامی ایرانتور ـ خیابان‌سعدی تلفنهای۳٥۷۹۱ تا ۳۸۲۲۲,۳٥۷۹٤ مراجعه‌فرمائید.

۲ـ۳ آ ـ ۱۲٥٦ «کانون‌طوطی»

در شهر ما چه میگذرد؟

پدر و دختری در چاه جان سپردند

حسن بدنبال فرزند خویش بچاه رفت و برنگشت

ساعت ۲ بعدازظهرروز گذشته حادثهٔ تأثرآوری درحدود کلانتری ۱۵ روی داد که در نتیجهٔ آن یك پدرودختر درمدت چند دقیقه جان‌سپردند. درآن‌هنگام مریم‌طفل۳ ساله حسن‌برای بازی‌ازمنزل بیرون‌آمد و درحیاط منزل‌مسکونی‌خود که درحوالی کودحاجی‌ماشاءالله کوچه نقیب‌زاده قرارداشت سرگرم بازی شد. حسن پدرطفل‌نیز که درحدود پنجاه سال‌داشت برای‌رفع خستگی‌روزانه واستراحت دراطاق‌دراز کشیده بود. مریم‌بلب چاه رفت وقبل‌ازآنکه کسی‌متوجه شوددرچاه افتاد.

چندلحظه بعد پدرمریم متوجه شدوبرای‌رهائی‌طفل‌خودداخل‌چاه گردید ولی‌اونیز نتوانست طفل را نجات دهدوازچاه خارج نشد. اطرافیان متوجه جریان گردیدند ومراتب باطلاع کلانتری۱۵ رسید ـ ا کمك‌مأمورین آتش‌نشانی‌جنازهٔ این پدرودخترا ازچاه خارج ساختند وبادارهٔ پزشکی‌قانونی‌حمل کردند تا پس‌ازمعاینه جواز دفن‌صادر گردد.

اجساد بوسیله‌آقای دکترسلطانی‌پزشك قانونی‌معاینه گردیده پروانه دفن‌صادر گردید.

هنگام نصب لوله

یکی از کارگران زیر آوار رفت

درخیابان بیست متری شمالی‌معروف به سراستخرعده‌ای ازکارگران شرکت‌پرسیزیون‌مشغول کندن‌قسمتی‌ازدیوار بودندتالوله‌بزرك‌آبی‌راصب کنند دراین‌هنگام‌ناگهان‌دیوارباصدای‌مهیبی‌فروریخت‌ویکی‌ازکارگران‌زیرآواررفت دیگران کمك کردند ووی‌رابیرون‌آورده بیمارستان‌بردندولی‌معالجات مفید واقع نشده درگذشت.

متوفی‌علی‌صادقی‌طاقچه‌چی‌نام داشت وجسد پس‌ازانجام تشریفات‌قانونی دفن گردید.

* ازبیمارستان شهرداری واقع درچهارراه مولوی‌بکلانتری‌شش‌اطلاع داده‌شد که‌زنی‌بنام‌هاجراشکی‌درحال‌اغماءدرجلوی بیمارستان‌مشاهده گردیده وفوت کرده‌است. چون‌فوت‌مشکوك‌بنظرمیرسیدقضیه‌موردرسیدگی‌قرار گرفت

درچند حادثه اتومبیل

یك پاسبان ودو آمریکائی مجروح شدند

اتومبیل‌وانت‌شمارهٔ۴۷۴۵شخصی‌برانندگی‌غلامحسین نام‌درخیابان‌فردوسی باپاسبان‌شماره۲۴۲۵موسوم‌به‌خیرالله‌هادیان‌تصادف کردوویرامجروح ساخت.

* نادرسلطانی۹ ساله که درخیابان فردوسی پشت یکی ازاتوبوس‌های بنزسوار بود درجلوی‌تاکسی‌شمارهٔ ۷۰۹۵ بزمین‌افتاد ودراثربرخورد باتاکسی مصدوم شد. رانندگان دواتومبیل‌تحت‌تعقیب‌هستند.

* تاکسی‌شمارهٔ۷۸۲۳ برانندگی‌محمدعلی‌رنجبرباجیب‌اداره مستشاری ارتش‌برانندگی‌لوید ماك‌کوربن‌آمریکائی‌تصادف نمودودرنتیجه‌لوبدوهمچنین خانمی‌که سوارجیپ بودمجروح گردیدند. پرونده امردر کلانتری۱۷ مورد رسیدگی‌است ومجروحین‌تحت درمان‌میباشند.

* تاکسی‌شمارهٔ ٦۷۰۰ برانندگی‌غلام محمدی‌درخیابان برق‌باعابری بنام رمضان‌خدا کوهی‌برخورد کرد. مجروح دربیمارستان‌سینابستری میباشد ورانده بازداشت شده‌است.

* یك اتومبیل‌سواری برانندگی‌پرویزترکیان در چهارراه ناهید بانو لیلی‌قوام زاده را زیرگرفت. مجروح دربیمارستان سینابستری میباشد.

هنگام بازی بآب انبار افتاد

وقبل ازاینکه نردبان بیاورند خفه شد

طفل‌چهارساله‌ای درمنزل‌خودواقع دردولاب درآب‌انبارافتاده خفه شد.

جریان‌ازاین‌قراربود که ناصرختیاری باچندتن‌ازهمسالان‌خود درحیاط بازی‌میکرداماهنگامیکه روی‌درآب‌انبار که‌درخارج قرارداشت رسیدناگهان درشکست و کودك بپائین‌افتاد. ساکنین خانه متوحش شده در جستجوی چاره‌ای برآمدند ولی‌دسترسی بداخل آب‌انباربآسانی‌امکان‌نداشت.

بالاخره نردبانی‌تهیه کردند ویکنفربپائین‌رفت امادیرشده بود. جنازه ناصررا‌خارج‌ساختندوقضیه‌رابکلانتری‌محل‌اطلاع‌دادندتاتشریفات‌قانونی‌بعمل‌آید

پرونده امراکنون دردادسرای‌تهران موردرسیدگی میباشد. شایسته است که خانواده‌هابااین‌امر توجه کنند واگرآب انبارآنان بحیاط راه دارد برای‌آن درمحکمی‌تهیه‌نمایند.

باطناب پوسیده بچاه رفت

ساعت شش بعدازظهر دیروز مرده۴۵ ساله‌ای بنام علی‌هاشمی که در منزل‌شخصی‌موسوم به حسین‌خوش‌نژاد مشغول‌کاربود دراثر مسمومیت باگاز چاه فوت شد.

وی‌اهل‌اراك وشغلش‌مقنی گری بود. روزگذشته وقتی‌طبق‌معمول‌همه روزه دراین‌خانه مشغول‌کار گردید ناگهان‌طناب چاه پاره شدووی‌بپائین‌افتاد تادیگران‌خبرشدند ودرصدد نجات‌اوبرآمدند علی‌درقعرچاه دچار مسمومیت ناشی‌ازگاز گردید.

بلافاصله‌مراتب‌بستوان‌نعمت‌الهی‌افسرنگهبان کلانتری‌نجف‌آباداعلام گردید وجسدپس‌ازخروج‌ازچاه‌بوسیله‌آقای‌دکترسلطانی‌معاینه گردیده‌جوازدفن‌صادرشد

تشییع جنازه افسرمقتول

بطوریکه پریروزباطلاع‌خوانندگان رسیدسرکارستوان یکم‌مهدی پزشکی نجف‌آبادی هنگامیکه قصدخروج‌از درورودی باغشاه راداشت دراثرتصادف بایك‌اتومبیل‌ارتشی‌فوت شد.

جنازه افسرمزبور باحضور تیمسار سرتیپ امیرصادقی رئیس کل‌دژبان وافسران ودرجه‌داران‌دژبان باانتشریفات نظامی، درحالیکه موزیك مارش عزا مینواخت تاچهارراه مخبرالدوله روی دوش‌حمل‌شدواز آنجابوسیله آمبولانس بشهرری منتقل گردیدتابخاك سپرده شود.

پس‌ازانجام مراسم‌تشییع‌جنازه‌افسران درخانهٔ آن‌مرحوم حضوریافتند.

متوفی‌دارای زن ویك‌طفل‌خردسال میباشد وتیمسارامیرصادقی‌برای کمك بخانوادهٔ وی دستورات‌لازم‌صادرنموده است.

درحوض آب افتاد

دختر سه ساله‌ای موسوم به قمر فتاحی‌درحوض‌آب منزل‌مسکونی‌خود افتاده خفه شد.

جسد پس ازانجام تشریفات قانونی دفن گردید و قضیه تحت تعقیب است.

دستگیرشدگان

در۲٤ ساعت گذشته ۵۰ نفر به دادگاه، ۱۱٦ نفردراثرمنازعه‌بدادسرا و۱۸ نفرباتهام دزدی دستگیر وبه کلانتریهاتحویل گردیده‌اند.

بزرگترین دائرةالمعارف زبان فارسی

شامل ٤ میلیون فیش است ودر ۲۵ هزار صفحه یك ورقی چاپ میشود

درسال جاری ۱٦۰ هزار تومان ازبودجه مجلس شورایملی برای طبع لغت نامه علامه دهخدا اختصاص یافته‌است

چهل‌سال پیش علامهٔ دهخدا دست باقدام بزرگ‌وپرمشقتی زد و درصدد برآمدتافرهنك جامعی برای زبان فارسی‌تهیه کند، باوجوداینکه‌تاکنون بیش‌از۲۰۲فرهنگ‌فارسی نوشته شده است‌ولی‌هیچکدام رانمیتوان فرهنك جامع‌وکاملی‌دانست‌وبرای‌یك‌زبان‌زنده وغنی‌داشتن‌یك‌فرهنك بزرگ وجامع ازضروریات است.

مرحوم‌علامهٔ دهخدا یك‌عمردرمیان کتابهانشست وشب‌وروز در خوشی و ناخوشی‌مطالعه کرد وبامراجعه‌به‌متون فارسی‌وعربی و همچنین بامراجعه به فرهنگ‌های‌متداول در عربی وفارسی یادداشت‌های‌خودرا استخراج کرد و هرلغت‌را باشواهدمتعددی از نظم‌ونثر ضبط‌نمود.

مرحوم‌دهخدادرسالهای آخرزندگی باوجودتنگی‌نفس‌وناراحتی و ناخوشی روزی‌چهاردهساعت کارمیکردتاابنکاربزرگ راپایان‌رساند.

مجموعه‌یادداشت‌های علامه دهخدا بالغ‌بر چهارمیلیون‌فیش‌است (فیش صفحه‌کاغذی‌است که‌یك‌لغت‌را درآن مینویسند وشواهدوامثال ورشته‌آن‌را ذکرمیکنند) که‌ازحرف(الف)تا (ماء) دراداره لغت‌نامه‌دهخدا موجودومرتب است.

بموجب قانونی که‌درسال۱۳۲۵ به تصویب‌مجلس‌شورایملی رسیده است مجلس‌شورا همساله بودجه‌ای برای چاپ‌این‌لغت‌نامه‌منظورمینمایدوگویا درسال‌جاری۱٦۰هزار تومان باینکار اختصاص‌داده‌شده‌است

ازاسفندماه سال ۱۳۳٤ که اداره لغت‌نامه بمجلس شورای‌ملی انتقال یافت‌سرپرستی‌امورعلمی‌آن‌بنابروصیت مرحوم دهخدا به‌آقای دکترمحمد معین استاد فاضل دانشگاه محول گردید.

آقای دکتر محمد معین

این‌لغت‌نامه شامل‌مجموع لغت‌های فارسی‌وعربی‌ولغت‌های‌خارجی متداول درزبان‌فارسی‌میباشد بعلاوه ترجمه و شرح حال‌بزرگان علم وادب ممالك اسلامی ومغرب زمین‌را که آثاری از آنهابیادگارمانده ویاشهرت واهمیتی داشته‌اند دراین‌لغت‌نامه ثبت‌شده‌است. وضمناًشامل‌بحث و توضیح پیرامون لغات علمی‌وادبی‌میباشد واعلام‌واماکن جغرافیائی‌رانیزمتضمن میباشد بدین جهت‌است که این‌لغت‌نامه را میتوان درحقیقت دائرةالمعارفی برای زبان فارسی‌دانست درحالیکه‌مرحوم‌دهخدا این‌نام‌را برای کتاب‌خودانتخاب نکرده وبنام لغت‌نامه‌اکتفانموده‌است.

بنابروصیت‌مرحوم‌دهخداآقای‌دکتر معین‌میبایست‌تمام یادداشت های آن مرحوم‌رابدون‌هیچگونه دخل‌وتصرفی بچاپ رسانند. واکنون‌چاپخانه‌مجلس مشغول‌چاپ این‌فرهنك میباشد.

درهرماه یك مجلدصدصفحه‌ای از این‌لغت‌نامه منتشرمیشود وشایدتاسه سال‌دیگرچاپ‌آن‌بپایان‌رسد.

این‌لغت‌نامه پس ازچاپ شامل ۵۰ مجلد پانصدصفحه‌ای‌خواهدبود.

حرف (ث) و(ظ) و(ذ) و (ض) و (ژ) و(ل) این‌لغتنامه‌کامل است که‌به طبع رسیده.

فرهنگهای فارسی

همان‌طور که متذکر شدیم درزبان فارسی تاکنون‌قریب ۲۰۲ فرهنك فرهنك تألیف‌شده‌است که‌بعضی‌ازآنها دردست وتام بعضی‌ازآنهارافقط کتابها وجنگهامیتوان یافت وازبعضی دیگر نسخه‌منحصربفردی‌درموزه‌هانگاهداری میشود.

قدیم‌ترین‌فرهنگهاشایددرساله‌ای‌باشد از ابوحفص سغدی که درصفحه ٦۷ برهان‌قاطع(بتصحیح‌آقای‌دکترمعین) ازآن‌ذکرشده‌است وهمچنین‌فرهنك قطران‌شاعر ولغت فرس‌اسدی‌ازقدیم‌ترین‌فرهنگهای‌فارسی‌محسوب‌میشود.

البته رقم ۲۰۲ مربوط بلغت های فارسی‌بفارسی‌است ولغت‌نامه‌های‌عربی بفارسی وفارسی بترکی‌وفارس‌فرانسه و فارس‌انگلیسی‌و.... ازاین رقم‌مستثنی هستند.

قدیمترین فرهنك عربی بفارسی مربوط بقرن۵ هجری است ونام‌آن (البلغه مربوط به ٤۳۸هجری‌است)

تقریظ. انتقاد

جنك وصلح دراسلام

یکی‌ازدانشمندان مسیحی‌عرب‌مقیم امریکا بنام دکترمجیدخدوری کتابی بنام فوق بزبان‌انگلیسی تالیف‌نموده است‌مؤلف‌مزبور که‌خودعرب‌زبان‌بوده وسمت استادی علوم شرق دانشگاه هایکنس(امریکا)را دارد توانسته‌است ازروی‌ماخذ مهم عربی مطالب کتاب راجمع‌آوری کند منتهی درطی انجام این‌منظوردچاراشتباهاتی‌هم‌شده‌است.

خوش‌بختانه‌متن کتاب توسط‌دانشمند محترم آقای‌حاج‌سیدغلامرضاسعیدی باحواشی وتوضیحات‌کامل‌وجواب‌های مستند باشتباهات مؤلف‌بفارسی روان ترجمه‌شده‌است.

این کتاب توسط بنگاه مطبوعاتی اقبال در٤٤۷ صفحه بقطع مرغوب بجاپ‌رسیده وازهرجهت برای‌طالبان حقایق‌تعالیم مقدس‌اسلامی مفیدوجالب میباشد.

بیت‌المقدس وتحول قبله

بیت‌المقدس‌قبله اولی مسلمانان و مکان‌مقدس‌عموم اهل کتاب‌از یهودو نصاری ومسلمین‌میباشد مسجد اقصی ازاماکن‌متبرکه اهل‌اسلام‌دراین‌محل مبارك قرارداد.

تاکنون کتابی بزبان فارسی‌درتاریخ ووضع اجتماعی وجغرافیائی وتاریخی بیت‌المقدس. دیده نمیشد ولی اخیراً آیةاله حاج‌میرزاخلیل کمره‌ای کتاب جامعی بااین‌نام تالیف نموده‌اند و از طرف نشریه جوانان‌اسلامی(مکتب‌جعفری) در۲۳۱صفحه طبع‌ونشرشده والبته برای‌عموم قابل‌استفاده میباشد

ایران‌و رضاشاه کبیر

آقای احتشام‌اولیاء شاعرو نویسنده کتابی‌بعنوان‌فوق‌راجع‌بمساعی‌وخدمات اعلیحضرت‌فقید نسبت‌بملت ومملکت نظماونثراً تالیف نموده و درطی آن تالیف‌حوادث‌مهم‌تاریخی ووقایع‌عمده‌ای که مقارن‌ظهور اعلیحضرت‌فقید بوده وهمچنین‌اقدامات‌حیاتی‌واساسی‌شاهنشاه فقیدرا بطورکامل‌شرح وتوصیف‌نموده است کتاب‌مزبور در۲۲۸صفحه بقطع مرغوب طبع‌شده‌وموضوع‌قابل‌استفاده میباشد

مسابقه بهترین کتاب ماه

خوانندگان عزیز ، ستون کتاب‌بمنظورتشویق‌مسابقه‌ای طرح کرده است وبه نویسنده بهترین جواب یکدوره از کتابهای برنده جایزه‌مسلطنتی راجایزه‌میدهد.

شرکت کنندگان درین مسابقه بایدباین سئوال پاسخ دهند.

« از میان کتابهائی که در اسفندماه ۱۳۳۵ منتشر شده است کدام‌یك مفیدتر و بهتر بوده ودلیل‌شما چیست جوابها نبایدازبیست‌خط روزنامه‌بیشتر باشد.

جواب تاآخر اردیبهشت ماه پذیرفته‌میشود

اطلاعات کارگری

ساختمان منازل جنوب شهر بکجا رسید ؟

عده‌ای‌را دعوت کردند که بیائیدببینید میخواهیم زاغه‌های‌جنوب‌شهر راکه بهیچ‌چیزجزلانه‌سگ شباهت ندارد‌خراب‌نموده وبجای آنهامنازل کوچك ودرعین‌حال‌محکم‌وتمیزی‌بنا کنیم.

چندی گذشت گفتیم چون اکثرکارگران‌تهران دراین نقطه زندگی میکنند خوبست‌به‌بینیم‌کاراین‌منازل‌بکجارسیده‌است.

خبرنگاری‌را بمحل‌فرستادیم وازاو خواستیم که ضمن تهیه ریورتاژ جالبی‌عکسهای‌زنده‌ای ازخانه‌های‌نیمه‌تمام که شایدتاچندروزدیگر باتمام‌برسد تهیه نماید.

خبرنگارما دوربین‌رابرداشت وباعجله‌رفت اماهنوزساعتی‌نگذشته‌بود که سروکله‌اش‌پیدا شد.

دیدیم نه‌تنها ازیك‌فیلم‌استفاده نکرده بلکه حتی یك‌صفحه‌کاغذ هم حرام نکرده‌است.

گفتیم جریان‌چیست کاررپورتاژ بکجارسید؟

خبرنگارما مابوسانه‌دستهارا بهم مالید وگفت : « زاغه‌ها سرجایش هست یك‌ساختمان برای‌نمونه ساخته نشده وآب‌هم‌ازآب تکان‌نخورده‌است زاغه‌ها مثل‌سابق درحال‌خدمت‌است وازهموطنان عزیزما صمیمانه پذیرائی میکنند، فقط درهمین‌چندروزبارندگی‌چندتای‌آنها بروی‌صاحبانش‌خراب‌شده وبقیه مثل‌سریشم‌آب کرده آویزان‌شده ودرحال‌خراب‌شدن‌است.»

گفتیم‌آخراصل‌جریان‌چیست وچرا صریح‌حرف‌نمیزنی؟

گفت جریان ازاینقراراست که انشاءالله درآینده سازمان برنامه ٤ میلیون‌تومان دراختیاربانك رهنی‌خواهد گذاشت وبانك‌رهنی‌هم این‌پول را ببانك‌ساختمانی‌میپردازد تابانك‌ساختمانی‌بایجاد تعدادی‌خانه مدرن! ومرتب! جهت‌اهالی‌وساکنین‌جنوب‌شهراقدام نماید.

جلسه شورایعالی سازمان بیمه های اجتماعی

دیروزصبح شورایعالی سازمان‌بیمه های‌اجتماعی‌کارگران باحضوروزیر کارواعضای هیئت‌مدیره‌آقایان احمدی بختیاری‌رئیس ونبیل‌سمیعی نماینده کارفرماوپرویزخوتساری نماینده‌کارگران وآبتین مدیرعامل‌درمحل سازمان بهداری اجتماعی تشکیل گردید.

دراین جلسه‌پیرامون برنامه ووضع‌سازمان ورسیدگی بوضع‌کارگران وهمچنین تجدیدنظردرقوانین سازمان‌بیمه های‌اجتماعی‌کارگران که مطابق آن اشکالات‌فعلی مرتفع شده وسازمان درامورمربوط بخودداری اختیارات بیشتری‌خواهد شد. قراراست درموقع طرح‌قانون سازمان‌بیمه‌های‌اجتماعی درمجلس شورایملی این‌اصلاحات درآن بعمل‌آید.

راه بیمارستان شماره۲ خراب است

بااین که تعدادمراجعین وبیماران بیمارستان‌شماره۲ روزبروزبیشترمیشود بایدبرای‌ترمیم وتسطیح‌راه‌بیمارستان اقدام‌لازم بعمل‌آید متاسفانه‌سازمان بیمه‌های‌اجتماعی دراثرفقدان بودجه کافی‌موفق‌بتکمیل این‌جاده‌نگردیده‌است

لازمست‌وزارت‌راه‌جهت‌تسطیح‌واصلاح این‌جاده بسازمان‌بیمه‌های‌اجتماعی کارگران کمك‌نمایدتاآباب‌وذهاب‌کارگران‌بیماروخانواده‌آنان دچاراشکال نگردد

سرشماری درکارخانجات

امروز آقای کسمائی رئیس اداره انتشارات وزارت کاربخبرنگارما گفت چون اطلاع‌دقیق از وضع کارخانجات کشوروتعدادکارگران‌وکسب‌اطلاعات لازم درباره آنان مورد احتیاج است علیهذابرای نخستین‌بارقربیادرکارخانجات اصفهان‌ازطرف وزارت‌کاربا کمك‌اداره آمارعمومی‌وشهرداری‌اصفهان‌سرشماری بعمل‌خواهدآمد

معالجه کارگران بیمار

طبق گزارش رسیده‌از اداره‌کار استان‌هفتم(فارس)بوزارت‌کاردراسفندماه سال گذشته‌تعداد۳۳٤۸تن‌از کارگران بیماراستان‌مذکورتوسط درمانگاههای سازمان‌بیمه‌های اجتماعی کارگران شعبه‌شیرازمعالجه‌وازاین‌عده۲۲ نفر که احتیاج بستری‌شدن‌داشته‌اند‌دربیمارستان های‌سازمان‌وبلمازی‌بستری‌وتحت‌معالجه ومداواقرارگرفته‌اند.

اعزام کارگران بکشورهای خارجی

بطوریکه ازوزارت‌کاراطلاع‌میدهند در سال‌جاری ۱۸ نفرکارگربمنظور آشنائی باسازمانهای‌کارگری وصنایع وسندیکاهاواتحادیه‌های‌کارگری‌جهان ازطرف وزارت‌کاربا کمك اداره اصل چهاربکشورهای‌خارجی‌اعزام‌شده‌اند و قریبانیزعده دیگری ازکارگران که بهمین‌منظورانتخاب گردیده‌اندبکشور های‌خارج اعزام خواهند شد.

ما و کارگران

حسن استقبال کارگران

ازروز یکه‌ستون کارگری‌درروزنامه اطلاعات بازشده‌است‌نامه‌های‌زیادی از طرف‌کارگران‌عزیز برای مارسیده که‌از این‌اقدام‌روزنامه‌ابرازخوشوقتی کرده‌اند وبعضی ازکارگران‌نوشته‌اند این عمل کمك بزرگی‌بحال کارگرانست حتی یکی‌ازکارگران آقای‌اصغر محمدی مینویسد:

«افتتاح‌ستون کارگری‌درروزنامه اطلاعات ازبزرگترین‌قدمهائیست که درسالهای‌اخیربرای‌کارگران برداشته شده‌زیرابدردل‌آنها میرسد شکایات آنهارامنعکس‌میکند و خواسته‌های آنهاراازاولیای‌امورومتصدیان‌مربوطه‌می خواهدوبدون‌تردیدتذکرات‌روزنامه‌ای مانتداطلاعات‌دربهبودوضع کارگران تاثیربسزائی‌دارد.»

البته‌ماتابحال‌فقط‌یکی دونمونه ازاینگونه‌نامه‌هارامنعکس کرده ایم زیرانمیخواهیم‌ستونیرا که‌برای رفع مشکلات‌کارگران‌ایجادشده‌بتعریف‌از خودآن‌ستون‌اختصاص‌دهیم‌و امروزهم این‌موضوعرا‌ازآنجهت‌مطرح کردیم که اولاازنویسندگان‌اینگونه‌نامه‌ها که‌ما راموردتشویق‌قرارمیدهند تشکر کرده وثانیاازآنهابخواهیم که‌بجای‌اظهارمحبت دردلها ومشکلات خودرا باماودرمیان گذارندزیرااین‌ستون‌خاطردفاع‌ازمنافع کارگران ایجادشده‌وبزرگترین‌پاداش گردانندگان‌آن‌وموسسه‌اطلاعات‌همان نتیجه‌ای است که کارگران بشهادت نوشته‌های خودازاین اقدام میگیرند.

امیدواریم‌درآینده بتوانیم وسعت بیشتری‌باینقسمت‌داده‌وکلیه‌مشکلات وخواسته‌های کارگران‌را درآن‌منعکس ومطرح‌نمائیم وهمچنین‌اطلاعات‌مفید درباره کلیه شئون زندگی‌وجنبه‌های مختلف کارباآنهاداده‌وراهنمائیهای‌لازم رابعمل‌آوریم.

ستاره صبح

اثر: آندره آرماندی — ترجمه: ا. پ

-۱۰-

ـزن‌جوان درقهوه اوقند انداخت مرباروی برش‌های کیك مالید و گفت:

ـاگرازمن میشنوید یك‌برش‌بیشترنخوریدبرای‌اینکه‌اگربیشتربخورید دیگرنمیتوانید ناهاربخورید

فیلچر باتبسم‌اورانگاه‌میکرد

ـشما کدبانوی خوبی‌هستید!هیچوقت‌نفکرازدواج‌نیفتاده‌اید؟

«مینا» روبرگرداند زیراسئوال فیلچر منقلبش کرده‌بودومیخواست آشفتگی‌خودراپنهان کند

باصدای آهسته‌جواب‌داد،

ـنه، من‌شغلم‌رادوست‌دارم‌وناچارم‌ازشوهر کردن چشم‌بپوشم‌ترجیح‌میدهم بکارادامه‌بدهم

صدایش کمی میلرزید. فیلچرمتوجه این‌نکته‌شد خیلی‌تعجب کرد دنبال‌نگاه‌اوگشت ولی‌زن‌جوان روی‌خودرا برگردانده‌بود فکر کرد که «مینا»ازصحبت‌درباره اینموضوع‌ناراحت است دیگراصرارنکردوموضوع‌صحبت را عوض کرد

مسافرین دیشب‌راچطور گذراندند.،چه‌عکس‌العملی‌ازخودنشان‌دادند

مینا جوابداد :

ـ زن‌وشوهر جوان‌خیلی خوشحال وراضی بنظر میرسیدند. وانگهی تصورمیکنم اگرزیر یك چادر دروسط بیابان هم میخوابیدند همین‌اندازه خوشحال بودند.

خانم « آنی‌پاژ » ازاینکه در اطاقش وسائل استراحت کامل نیست شکایت‌داشت. ولی‌وقتی جامه دانهایش راباو تحویل دادم کمی سرخلق‌آمد. مشغول بازکردن آنهاست. آقای « هوگلند » لابنقطع قرولند میکند وتاحالا هزارجور نسبت ناروا بکمپانی داده‌است ولی این‌آقا ازموقع سوار شدن بهواپیما دائماً قرولند میکرد وفکر میکنم این‌یك احتیاج طبیعی اوست. مخصوصاً برای‌یك سته که میگوید مأمور مراقبت آنست خیلی نگران بود. ولی‌من باواطمینان دادم که‌تمام بارهای هواپیما به مهمانخانه منتقل خواهد شد. من نمیدانم چرا اینقدر باین‌بسته اظهارعلاقه میکند. درحالیکه درصورت بارهامحتوی آن‌رابیپ نوشته‌اند.

فیلچر گفت:

ـ منهم متوجه شده‌ام که‌باین بسته‌خیلی اظهارعلاقه میکند. «دیك» بستهرا بمهمانخانه آورده‌است؟

ـ نه‌هنوز. ازجامه‌دانهای مسافرین شروع کرده‌است.

ـ وقتی‌بسته بمهمانخانه منتقل‌شد باید ازنزدیك مراقب آن‌باشید. به«دیك» بگوئید آن‌رادراطاق خودش بگذارد ودررا باکلیدببندد.

مینا جوابداد.

ـ متأسفانه در های اطاق ها قفل ندارد فقط از داخل با چفت بسته میشود .

ـ خوب، باید یك‌فکری‌برای این‌بسته‌بکنیم .خبر دیگری‌نیست؟

ـ آناد جارد» راهنوزندیده‌ام.چندباردراطاقش‌را زدم‌جواب‌نداد. گمان میکنم‌هنوز ازخواب‌بیدارنشده‌است ؟

این‌مرد ازوقتی‌هواپیما براه‌افتاده دائماًدر خواب‌است . مردصبوربر حوصله‌ای بنظرمیرسد .

ـ میزبان ماچطورو؟... اورانديدید ؟

ـ نه ، بسراغ اونرفته‌ام . برای این که خیلی بدخلق وکناره گیر بنظر میرسد.

فیلچرباصدای آهسته گفت .

ـ مرد عجیبی‌است.مثل‌این که ازحضورمادراین‌محل‌خیلی ناراحت‌است هرچه‌فکرمیکنم علت‌این ناراحتی‌را نمیفهمم.

بعدازجا بلندشد واضافه کرد :

ـ خیلی‌متشکرم . شمافرشته‌نگهبان این‌مسافرین‌بخت‌برگشته‌هستید قهوه‌شما بی‌نظیراست.

مینابا ملایمت گفت :

ـ مرامسخره میکنید ؟

فیلچر اعتراض کرد :

ـ من؟ ... من‌شمارا مسخره کنم‌مینا؟ بدانیداگردردنیابیکزن‌احترام بگذارم شما هستید .

بعدباملایمت اضافه کرد :

ـ حالاشمارا تنهامیگذارم .

بایدباستقبال «راین» بروم .

مینا بانگرانی گفت :

ـ دراین‌مه ازمهمانخانه خارج‌میشوید؟... ممکن‌است راهرا گم کنید!

ـ نترسید ، راهرا میدانم .

مینابانگاه اورا بدرقه کرد تااینکه مه‌غلیظ شبح‌اورا ازنظرپنهان کرد

ـولی‌قبول کن که پیدا کردن همین‌مهمانخانه هم‌شانس‌بزرگی‌بود.

فیلچر جواب‌داد :

ـ قبول میکنم . ولی ترجیح‌میدادم‌این‌شانس‌درمحلی‌نصیب‌مامیشد که براهمان کمی نزدیکتر بود .

«راین» دوباره گیلاس ویسکی رابدهن‌برد وگفت :

ـ توهیچ‌وقت راضی‌نیستی .

باتزدیك‌شدن ساعت‌ناهارمسافرین‌یکی‌بعد ازدیگری بسالن‌آمدند.زن وشوهرجوان قبل‌ازهمه واردشدند .

چهره‌های آنهااز خوشبختی وشعف میدرخشید . کمی‌بعدانداام‌درشت «ویچارد» نمایان‌شد .

فیلچر وقتی‌دید که‌این‌مرد ازخارج‌میآمد تعجب کردوگفت :

ـ خیال می‌کردم هنوز خوابیده‌اید . می‌خواستم بفرستم بیدارتان کنند .

مردخواب‌آلود باملایمت‌جواب داد :

ـ رفتم گشتی زدم .

و دست خودرا ازچهارچوبه‌جای‌یك‌شیشه درخروجی‌بیرون کرد.

فیلچر با تعجب گفت :

ـ عجب است ! من متوجه نشده بودم که این در یك شیشه کم دارد .

مردچاق گفت :

ـ ودرست‌بالای قفل ...

رسیدن‌هوگلند توجه فیلچر را جلب کرد . بمحض‌ورود شروع‌بقال و مقال کرد .

میگفت که از سرنوشت بسته‌ای که باو سپرده‌اند بی‌اطلاع و نگران است .

فیلچراز «دیك» پرسید :

ـاین‌بسته‌راچه کردید؟

ویك‌رالستون باناراحتی‌جواب‌داد

ـ نمیدانم آنرا کجا گذاشته‌ایم.ولی یقیناً همین‌جااست‌درانبارهواپیما دیگر چیزی نیست

هوگلند صدای‌خودرابالابرد

سفیر کبیر هندوستان وفرمانده‌کل ژاندارمری
درجلسه گلشن علم‌وادب

چندروزقبل بنابدعوت مدیرکل فرهنگ بلوچستان‌جلسه«گلشن‌علم‌وادب» درسالن‌دبیرستان ایرالدخت زاهدان تشکیل گردید •

در این‌جلسه که آقایان مهران استاندار بلوچستان و سفیر کبیر هندوستان و تیمسار سرلشکر کلپیرا رئیس کل ژاندارمری کشور وعده‌ازرؤسای ادارات شرکت‌داشتند ابتداسرودشاهنشاهی نواخته‌شد وسپس‌برنامه‌جشن‌توسط رئیس‌فرهنگ اعلام گردید آقای‌استاندار بیانات جالبی ایرادکرد وپس‌ازآن بترتیب سفیر کبیر هندوستان وتیمسار کلپیرا سخنرانی نمودند .

درپایان یك‌پرده نمایش کمدی وسیله‌کارمندان فرهنگ‌نمایش‌داده‌شد که موردتوجه بسیار قرارگرفت .

بازدید افسران کوهنورد
ازغارشاهپور

خبرنگارما ازشیراز گزارش میدهد چندروزقبل‌عده‌ای‌ازافسران کوهنورد عضو فدراسیون کوهنوردی کشور به‌منظوربازدید ازغارشاهپوروارد شیراز شدند•

کوهنوردان مزبور بلافاصله پس‌از ورود بسمت‌غارشاهپور حرکت کردند وپس ازبازدید غار شیراز مراجعت نمودند .

کوهنوردان پس‌ازملاقات باتیمسار فرماندهی‌لشکرعازم تهران‌شدند.

قاتل شناخته شد

چندی‌قبل بموجب گزارش‌خبرنگار بوشهرباستحضار خوانندگان‌عزیزرسید که‌یك‌نفرژاندارم بنام«کرم اعتمادی» بطرز مرموزی در کوههای اطراف (لاور) بقتل‌رسیدوقاتل‌تیزبدون کوچك ترین‌اثروبانشانه‌ای فرار کرده‌است.

اینك خبرنگارما دربوشهر تعقیب گزارش‌قبلی‌خویش اطلاع میدهد که براثر تحقیقات دامنه دار مامورین انتظامی قاتل ژاندارم کرم اعتمادی شناخته شد واینك مامورین درصدد دستگیری‌وی‌هستند.

خبرنگاران ما ازشهرستانها اطلاع میدهند

جان سخت ترین کودك سال...؟
کودك ۱۲ساله‌ای خودراازپنجره قطاربخارج پرتاب‌کرد و
بطرزمعجز آسائی ازمرك حتمی نجات یافت

«همت» فرزند دوازده ساله‌حشمت لطیفی درحالیکه‌بادی درگلوانداخته بودبرای اولین‌باردرایستگاه «شیرگاه» بقصد حرکت به«کلارجان» سوارقطارمسافربری شدتامصالبات پدرخودراازمشهدی «امین کلارجانی» وصول‌نماید•

همت درتمام طول‌راه دریکی‌از کوپه های‌قطار که اتفاقامسافری نداشت‌مغرورانه قدم‌میزد وبماموریت‌خویش می‌اندیشید که ناگهان خودرا درسردوراهی «کلارجان» دید•

همت گاه وبیگاه که بایدرش‌بوسیله اتومبیل‌بکلارجان میرفت درسرهمین‌دوراهی پیاده میشد وآنروزهم تصورمیکرد که قطار درسردوراهی «کلارجان» توقف‌میکندواوپیاده خواهدشداماوقتی که مشاهده کرددرآن‌محل‌سوتی‌زدوبسرعت ازدوراهی گذشت ازشدت عصبانیت‌چند باردستهای خودرابهم مالید وبالاخره تصمیم خودراگرفت.

همت بیك‌جست خودرابلبه پنجره کوپه قطاررسانید وازآنجاچشمان خودرابهم گذاشت وبایك خیز خودراازقطاربخارج پرتاب کرد.

کارگرانی که درحوالی خطمشغول‌کاربودند ناگهان‌مشاهده کردند که جسم‌سیاهرنگی ازپنجره قطاربخارج پرتاب‌شد وچندثانیه درهواباقطار حرکت کرد وبعدبزمین خورد ودوباره چندین معلق زدودر گوشه‌ای افتاد•

کارگران بسرعت بطرف‌محل سقوط‌جسم دویدند امادرآنجابا کمال تعجب‌مشاهده کردند که طفل دوازده ساله‌ای درحالیکه ازفرط گیجی تلوتلومیخورد ازروی زمین‌برخاست وبراه‌افتاد•همت هنگام سقوط‌بطرزمعجزآسائی باسربخاك نرمی که درآن حوالی‌جمع‌شده بودفرودآمد.درتحقیقاتی که بعدابعمل‌آمد معلوم‌شد «همت» هنگام‌سقوط‌ازقطاربطرزمعجزآسائی باسربخاك نرمی که درآن‌حوالی انباشته‌شده بودفرود مدآیدوروی‌همین تپه‌خاك نرم سیزده مترتمام‌معلق‌زنان حرکت‌میکند وبگوشه‌ای پرتاب‌میشود•وی پس‌ازپایان این‌صحنه فقط‌درناحیه سروگردن کمی احساس‌دردمیکرد وجالب اینکه وقتی‌کارگران بانگرانی واضطراب میخواستند بدن‌اورامعاینه کنند ازدست آنها گریخت وگفت (حالم خوب است)

باین‌ترتیب این‌طفل خردسال‌بدون اینکه‌مامورین قطارمتوجه شوند خودراازپنجره قطاربخارج پرتاب کرد وبطرزمعجزآسائی ازیك مرگ حتمی‌نجات‌یافت•اینك وی‌ازطرف همشهریهای خویش‌بلقب جان‌سخت ترین کودك سال‌مفتخرشده است! گزارش‌بالاازخبرنگارمادر«پل سفید» میباشد•

باشگاه‌نیروی هوائی درشیراز

چون فرودگاه شیراز تاکنون فاقدمحلی جهت‌آسایش و استراحت گروه نیروی‌هوائی وخلبانان بود ازچندی قبل از طرف مقامات‌سپاه‌برای ساختمان‌یك‌آسایشگاه‌وباشگاه‌نیروی‌هوائی اقداماتی بعمل‌آمد تااینکه اخیراً اعتباری‌برای این‌منظور تامین گردید.

فعلامقدمات کارفراهم گردیده‌است‌وبزودی ساختمان باشگاه نیروی هوائی در کنارفرودگاه آغاز میشود.

۱۱۰دست‌لباس‌بین‌دانش آموزان توزیع شد

خبرنگارماازشاه‌آبادغرب‌مینویسد: چندروزقبل‌طی‌مراسم خاصی آقای مصباح‌خاوری فرماندار شاه‌آباد غرب‌باحضور رئیس فرهنگ وعده کثیری‌از معتمدین ومعاریف تعداد یکصدوده دست لباس بین‌دانش آموزان‌بی‌بضاعت توزیع‌نمود•

هزینه تهیه‌لباسهای اهدائی مشترکا ازطرف اداره املاك ومستغلات پهلوی وشهرداری وفرمانداری پرداخت‌شده بود.

درعکس بالاآقای مصباح خاوری هنگام توزیع لباس دیده‌میشود

دونفر عراقی درقصر شیرین بقتل رسیدند
عده‌ای ازعراقیها بقصدانتقام‌میخواستندراننده‌اتوبوس رابکشند
جنازه مقتولین‌بکلانترمرزعراق تحویل‌شد

چندروزقبل‌دوبرادر موتوسیکلت سوارعراقی باسامی«مجید»و«یاسین» بدون گذرنامه واردقصرشیرین‌میشوند ودرجاده‌قصرشیرین بااتوبوسی‌تصادف میکنند متاسفانه آنا بقتل میرسند •

جریان‌مشروح‌حادثه‌ازاینقراربوده‌است:

مجیدویاسین‌درحالیکه سواریك‌موتوسیکلت بوده‌اند بدون گذرنامه‌و انجام‌تشریفات‌مرزی‌بطورقاچاق وارد قصرشیرین‌میشوند.

پس‌ازورود بشهربسراغ یکی‌ازدوستان‌قدیمی خودبنام‌علی‌اکبرمشهوربه«آبگوشتی» رفته‌وباتفاق وی‌برای تفریح‌وگردش‌به‌امامزاده‌میراحمد حرکت‌میکنندودرآنجامشروب‌مفصلی‌صرف کرده‌وباحال‌مستی‌دوباره‌باموتوسیکلت خودبطرف قصرشیرین‌برمیگردند.

دربین‌راه راننده اتوبوس مسافربری‌شماره ۱۷۱۶۹ که اتفاقا بدون مسافربوده‌مشاهده میکند که سه‌نفر موتوسیکلت‌سواردرحالیکه کنترل خودرااز‌دست‌داده‌وچپ‌وراست‌جاده‌متمایل‌میشوند ازجهت‌مخالف بطرف او در حرکت‌هستند .

راننده برای‌احترازازتصادف اتوبوس‌خودرا بگوشه‌ای‌ازجاده هدایت کرده وآنرامتوقف مینماید ولی‌در همین‌موقع‌موتوسیکلت آنها که‌سرعت زیادی‌داشته‌به‌اتوبوس نزدیك‌میشودو شدت‌فوق‌العاده‌ووحشت آوری به‌بدنه اتوبوس تصادف‌میکنند

دوبرادران عراقی‌دردم‌جان‌میسپارند وعلی‌اکبرنیزبشدت‌مجروح‌میشود

درهمین هنگام‌اتوبوسی حامل‌عده‌ای‌مسافرعراقی‌بمحل‌حادثه میرسدومسافرین آن‌پس‌ازاطلاع‌ازواقعه‌بقصد انتقام‌بادشنه‌و سنگ‌وچوب بطرف‌راننده‌مزبورحمله‌ورمیشوندوقصد کشتن‌اورامیکنند ولی‌مامورین‌ژاندارمری‌مداخله کرده‌وبزحمت راننده‌را ازچنگ‌این‌عده نجات میدهند

روزبعدجنازه‌مقتولین طی‌تشریفاتی‌بکلانترمرزی‌عراق‌تحویل‌میشودراننده‌اتوبوس نیز که‌دراین‌جریان کاملا بیگناه‌بودباقید ضمانت‌اززندان آزادمیشود.

کارآموزی مروجین کشاورزی

هفته گذشته هفت‌نفرمروجین جدید کشاورزی که اخیرا کلاس۳ماهه ترویج کشاورزی رادرتهران بپایان رسانیده‌اند بمنظورکارآموزی به شیراز واردشدند•

طبق تصمیمی که ازطرف‌آقایان مهندس‌فربدی رئیس‌ترویج کشاورزی وکارشناسان فنی گرفته شدقراراست این هفت‌نفربمناطق ترویجی‌مرودشت وکازرون وجهرم اعزام گردند که زیرنظرمروجین کشاورزی این‌مناطق دوره کارآموزی خودرابگذرانند

یك‌نوع بیماری شبیه‌آبله‌ده‌نفررا تلف کرد

خبرنگارما از مرند مینویسد: درقریه«خروانق» یکی‌ازقراء مرند چندی‌قبل‌یك‌نوع بیماری مخصوصی شیوع یافته‌بود که تاکنون ده‌نفر از اهالی بعلت ابتلا بابن بیماری و عدم دسترسی بپزشك ودارو تلف‌شده‌اند.

اهالی قریه مزبورکه براثر شیوع این‌بیماری بکلی‌متوحش شده بودندجریان را باطلاع اداره بهداری مرند رسانیدند و از طرف اداره بهداری فوری یك اکیپ بهداشتی مجهز بسرپرستی آقای دکتر باقری باوسائل لازم اعزام گردید ودرمحل پس‌ازمعاینه بیماران‌چون بیماری مزبور نوعی از بیماری آبله‌تشخیص‌داده‌شد کلیه اهالی برضدبیماری مزبور مایه کوبی شدند وبامعالجه بیماران وفعالیت اکیپ‌اعزامی‌ازسرایت بیماری بقراءاطراف‌جلوگیری شد•

سه‌نقاش‌ورزیده مشغول تهیه مناظری ازبندرپهلوی‌میباشند

آقای‌بربرانی — آقای‌آذرگین — آقای‌ضیاء پور

خبرنگارما ازبندرپهلوی گزارش‌میدهد . اخیرا اداره کل‌هنرهای زیباسه‌تن ازنقاشان برجسته کشور آقایان‌خلیل‌ضیاءپور ، صادق‌بربرانی وعلی‌آذرگین شاگرداول رشته‌نقاشی‌هنرهای زیبا ماموریت داده‌است که چندتابلوی‌نقاشی ازمناظر زیبای بندرپهلوی تهیه کنندوبرای نمایشگاه‌کارهای‌دستی مردم گیلان که دراواخر اردیبهشت‌سال‌درکاخ ابیض‌تشکیل میشودبفرستند . هم‌اکنون‌آقایان مزبورمشغول تهیه‌تابلوهای زیبائی ازسواحل دریای‌خزرومزارع اطراف‌میباشند وبقراراطلاع‌مدت اقامت آنهادربندرپهلوی تانیمه‌اول‌اردیبهشت‌خواهدبود•

خلاصه خبرهای شهرستانها

بندربوشهر - براثرمساعی آقای‌دکتر مساوات رئیس بهداری‌و قرنطینه‌های بنادر جنوب کلیه‌سا کنین‌این‌نواحی‌برضدبیماری آبله‌تلقیح‌شده‌اند

شیراز- چندروزقبل آقای‌سرهنك‌تقی مشاوراداره قضائی‌ژاندارمری کل کشور بمنظوربازرسی اداره‌ژاندارمری واردومشغول‌کارشد

میانه- اهالی‌میانه ازمعاینه‌دقیق ومعالجات سودمند سرکار ستوان یکم‌دکترفرهمند رئیس‌درمانگاه شرخورشید اظهارقدردانی‌مینمایند

فومنات - آقای‌زندکه بریاست بانك صادرات ومعادن شعبه فومنات‌منصوب شده‌بودوارد ومشغول‌کارگردید

برازجان - براثرجدیت‌وکوشش‌آقای‌پاشائی رئیس‌دارائی‌برازجان کلیه‌حقوق‌ادارات دولتی‌واضافات وترفیعات‌کارمندان ومال‌الاجاره‌مدارس‌وکلیه بدهکاریهای صندوق دارائی‌برازجان پرداخت گردید•

کردکوی - آقای‌حسین نوشیروانی مدیر عامل شرکت سهامی پنبهٔ‌کرگان شعبهٔ کردکوی بمنظور کمك‌بساختمان دبیرستان‌این‌شهر مبلغ شصت‌هزارریال پرداختند•

روستازادگان‌فریدونکنار
بژاپن میروند

خبرنگارما از فریدونکنار اطلاع میدهدچندروزقبل ازطرف‌اداره‌املاك مستغلات پهلوی سه‌نفر از کشاورزان جوان‌فریدونکنار باسامی‌علی آزادی، علی‌اکبر اسدی، منصورقلی‌پوربمنظور فراگرفتن متد جدید کشاورزی به تهران‌اعزام‌شدند .

بقراراطلاع کشاورزان مزبور پس‌از ششماه توقف‌درتهران برای مدت دو سال‌بکشورژاپن‌اعزام خواهندشد.

آگهی حصر وراثت

پرونده ۳۴۳ـ ۳۵

آقای‌صفت‌الله‌خانی دارای شناسنامه شماره۱۷ فرزند مرحوم اسداله خانی ازاین دادگاه درخواست گواهی‌حصر وراثت‌نموده وچنین توضیح‌داده است که اسداله‌خانی درسال۱۳۳۰درنوب آهن کرج‌اقامتگاه دائمی‌خود بدرود زندگی گفته است ووراث آنمرحوم حین‌الفوت‌عبارتند ازصفوةاله‌بشناسنامه شماره۱۷ وبهمن‌بشناسنامه۱۷۷وبنفشه بشناسنامه شماره ۳۹۷ و منیژه به شناسنامه شماره۳۰ وربابه‌عیال دائمی متوفی‌بشناسنامه شماره ۶۹ می‌باشند اینك‌باانجام‌نشر نفات‌مقدماتی‌درخواست مزبور درسه‌نوبت‌متوالی پی‌درپی‌ماهی یکمرتبه‌آگهی میشود که هرکسی اعتراضی‌دارد باوصیتنامه ازمتوفی‌نزد اوباشد ازتاریخ‌نشر نخستین‌آگهی‌ظرف سه‌ماه بدادگاه تقدیم‌کاردوالاگواهی صادر وهروصیتنامه‌جزسری ورسمی که بعدازاین موعد ابراز شود از درجه اعتبار ساقط است

دادرس دادگاه سری کرج
سیروس غضنفری
۳ـ۳ آ ـ ۳۴۴۲۲

نوبت‌سوم ۲۲ر۱۱ر۳۶

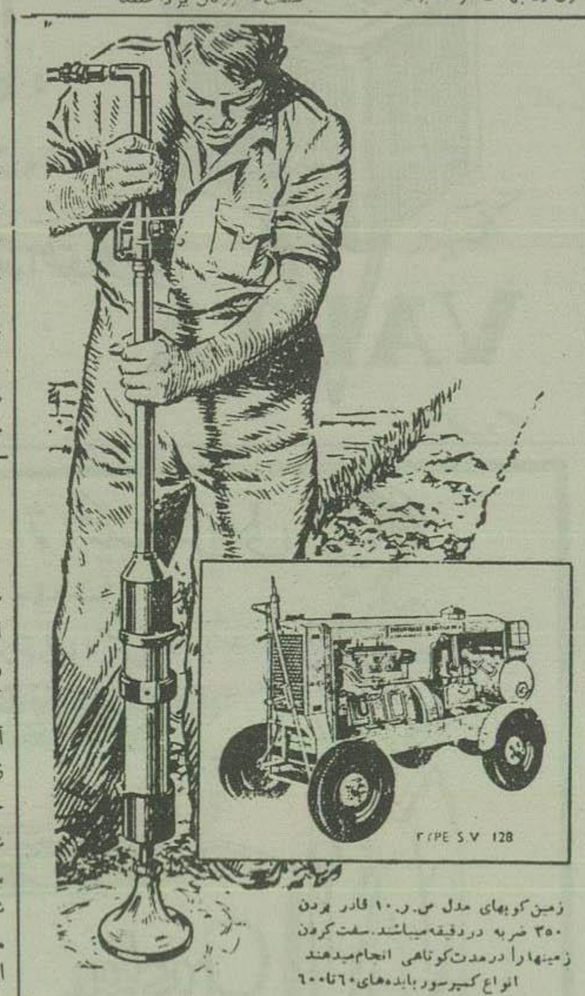

زمین کوبهای مدل س.ر.۱۰ قادر بردن ۳۵۰ ضربه دردقیقه‌میباشند.سفت کردن زمینهارا درمدت‌کوتاهی انجام‌میدهند
انواع کمپرسور بابده‌های۶۰تا۶۰۰ فوت مکعب هوا دردقیقه‌موجوداست

"BROOMWADE"
COMPRESSORS & PNEUMATIC TOOLS
بروم ویل
کمپرسوروابزارهوای فشرده
شرکت سهامی بازرگانی سوسن
خیابان شاهرضا نزدیك میدان فردوسی تلفن ۴۳۶۹۴
OM & WADE LTD., HIGH WYCOMBE, ENGLAND
دارای شعبه ونمایندگیها درتمام دنیا
۲۳-۳۱ O.B.V.S.A.S

فروشگاه نورژ ـ لاله‌زارنو آ ـ ۸۳۸ ۱ـ۳

مناقصه‌شماره ۴۸۸۷

صندوق‌مشترك ایران‌وآمریکا برای‌توسعه‌فنی واقتصادی بتن‌ریزی کف کارگاه‌واتوشوئی تعمیر گاه‌مرکزی خودرابمناقصه می گذارد•

پیشنهاددهندگان مشخصات ونمونه‌های چاپی مناقصه‌را درشعبه‌خرید صندوق‌مشترك واقع‌درخیابان آبانطاق‌شماره۳۰۳ـالف‌ازتاریخ ۲۴فروردین الی۲۹فروردین ۱۳۳۶ازساعت ۸تا۱۲دریافت‌دارند آ ـ ۱۳۶۰

۱ـ۲ مدیرعامل‌صندوق مشترك‌اصلی

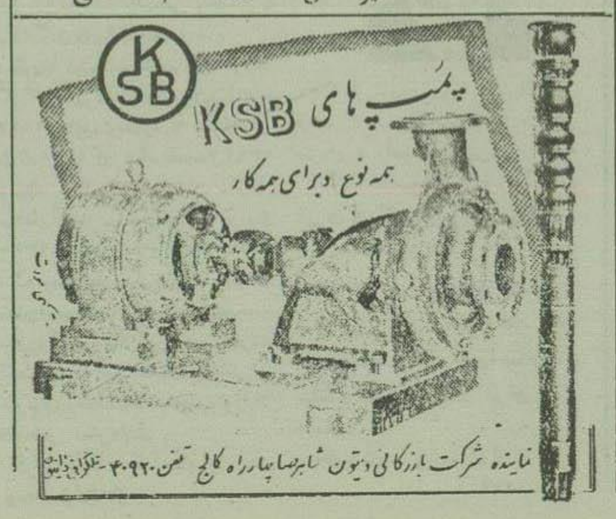

ـباده‌میلیون‌نفر • راستی‌وحشتناك‌بود• واین‌ماجراچهار سال‌طول کشید• اگرما میخواستیم از قحطی‌های ادواری‌احتراز کنیم لازم‌بود که روسیه کشاورزی خودراباتراکتور انجام‌دهند• کشاورزی‌ما میبایستی‌موتوریزه‌شود• وقتی‌مابه دهقانان تراکتور میدادیم پس‌ازچندماه تراکتورها غیرقابل استفاده میشد• فقطمزارع اشتراکی که کارگاه‌های تسلیم‌داشتندمی‌دانستند ازتراکتور استفاده کنند•مازحمت بسیار کشیدیم تاتوانستیم این‌نکته‌را بدهقانان بفهمانیم • امابحث واستدلال کارتمام‌نمیشد• وقتی‌تمام استدلال‌های‌ممکن رابرای‌دهقان میکردید تازه‌بشما جواب میداد که بایدبخانه برود وعقیده زنش‌را بپرسدوباگاوش مشورت کند!!

این‌مسائل برای‌من‌کاملا تازه بود. استالین‌ادامه داد: «پس‌ازهمه این‌مشاورات،تازه بازمیگشت وجواب میداد که مزرعه اشتراکی‌نمیخواهدوبتراکتوراحتیاجی‌ندارد.»

ـآیااینهاهمان دهقانانی که‌شمامآنها کولاك میگوئیدنیستند؟ اوبمن‌جواب داد که «آری» ولی لفظ کولاك راتکرارنکرد. پس‌ازچندلحظه گفت:

ـ همه اینهابسیاردشواروبسیارسخت ووحشتناك بود.امالازم بود.

ـ چطورشد؟

ـآه! بسیاری‌ازآنهاحاضرشدند که باماهمکاری کنند . بعضی‌ازآنها زمین‌هائی درابالت‌تومسك یا ایرکوتسك داده شد• اماتودهٔ دهقانان مزبور بهیچوجه محبوبیتی نداشتند وکارگران‌خودآنها را ازبین بردند•

سکوت ممتدی برقرارشد•سپس‌استالین گفت:

ـ مانه تنهامیزان‌تولید رابالاآورده‌ایم بلکه نوع غلات نیزبهیچوجه باسابق‌قابل‌مقایسه نیست• سابقاًهردانه‌ای‌رامیکاشتند• امااکنون درسراسر کشورهیچکس حق نداردجزدانه شوروی رسمی چیز دیگری بکارد. اگر کسی‌دانهٔ دیگری بکارد سختی‌مجازات‌خواهدشد• باین‌ترتیب‌مامواد‌غذائی‌بیشتری بدست میآوریم•

من‌درآن موقع که استالین‌این‌حرف‌هارامیزد بیادمیلیونهازن‌ومردی بودم که ازمیان رفته‌بودند ویابرای‌همیشه تبعید شده‌بودند . شك نیست که بعدهانسلی‌خواهدآمد که‌ازبدبختی آنان‌اطلاعی‌نخواهد یافت اماخوراکی‌بیشتری‌خواهد داشت وباستالین‌اعانه خواهدنمود.

من‌نخواستم جمله «بورك» راکه میگفت «اگرمن‌نمیتوانم بدون اجرای بیعدالتی اصلاحات بکنم، اصلا اصلاحات نمیخواهم» درآنجابگویم• جنگ‌جهانی‌در کنارمانعره میکشیدومن‌نمیتوانستم در آنموقع اخلاقیات راموردبحث قراردهم•

کادگان درساعت یك‌بعداز نیمه‌شب باطرح اعلامیه‌مشترك رسید ومامشغول‌مطالعه‌آن‌شدیم تا متن‌نهائی‌آنرا تهیه کنیم•

دراین‌موقع یك‌خوراك مفصل‌خوك روی‌میزآوردند• تاآنوقت استالین فقط ازهرغذا کمی‌چشیده بود اما ساعت یك‌ونیم بعدازنیمه شب‌ساعت معمولی‌شام‌خوردن‌او بود•

وی‌کادگان‌را دعوت کرد که‌خوراك را بااونصف کند ودوست‌من‌معذرت‌خواست ومارشال‌بتنهائی بحیوان‌بیچاره حمله کرد•

ورزشی

تیم تاج یا باکو

مسابقه ورزشی اطلاعات

ازساعت ده‌صبح روزسه‌شنبه‌صندوق اخذرأی سازمان ورزشی‌اطلاعات در امجدیه گذاشته شد وبتدریج علاقه‌مندان ودوستداران ورزش‌و کسانیکه خود را برای حضور درمسابقه فوتبال تیم باکوتاج آماده میکردند آراءخود را درصندوق ریختند.

تماشاچیان استقبال زیادی‌ازاین‌ابتکار سازمان ورزشی‌اطلاعات بعمل‌آوردند شش‌هزارو نهصد و هشتادوهفت‌نفر از تماشاچیان وعلاقمندان‌رأی خود را درصندوق ریختند.

این آراء از طرف سازمان ورزشی اطلاعات قرائت گردید. جدول‌زیر قضاوت و پیش‌بینی رأی دهندگان‌را بطور دقیق دوباره دوتیم تاج و باکو نشان میدهد:

۲۹۴۲ رای دوبریك بنفع باکو
۱۸۳۵ رأی‌سه‌بریك بنفع باکو
۱۳۰۱ رأی‌دوبریك‌بنفع‌تاج
۳۲۵ رأی‌دوبرهیچ‌بنفع‌باکو
۱۵۰ رأی‌دوبرهیچ‌بنفع‌تاج
۱۱۹ رأی‌سه‌بردوبنفع‌باکو
۱۲۱ رأی‌یك‌بریك‌مساوی
۸۲ رأی‌پنج‌برهیچ‌بنفع‌باکو
۷۳ رأی‌سه‌بردوبنفع‌تاج
۲۱ رأی‌سه‌برهیچ‌بنفع‌تاج
۱۹ رأی‌سه‌برسه‌مساوی

ازمیان‌این‌عده ۸۲نفرجواب صحیح داده‌بودند

برای‌تعیین برنده مسابقه بین‌بیست‌و هشت نفر کسانی که جواب صحیح داده‌بودندقرعه کشی‌بعمل خواهدآمد وتیجه قرعه کشی روزشنبه باطلاع خوانندگان کرامی‌خواهدرسید.

درزیراسامی کسانی که‌جواب صحیح داده‌بودندچاپ‌میشود

بانوان‌وآقایان:۱ـذکائی۲ـمصطفی‌نفر ۳ـ سروان حائری ٤ـمحمد حسین قاسمی ٥ـعلی‌فیض‌پور٦ـشهیدرجائی ۷ـسیمین نوری۸ـ خلیل سمندر۹ـ دوشیزه‌لئون‌حورش ۱۰ـعلی‌پورامید ۱۱ـمنوچهرعدل۱۲ـ مسعودرضائی ۱۳ـ کریم‌پورمقدم۱٤ عبدالعلی‌حسن زاده۱٥ـمحمود شیرسوار۱٦ـ قربان سلماترادم۱۷ـهمایون‌خلوتی۱۸ـمقصود درختی۱۹ـمنوچهرپروانی۲۰ـپوران پازوکی۲۱ـمجیدفاریابی۲۲ـهوشنك سهی۲۳ـحسن‌خواجه‌نوری۲٤ـهمایون فصیح ۲٥ ـحسن ملك‌پور۲٦ مختار محمدی ۲۷ـبهروزلوزینا ۲۸بازرگان

یك منظره ازافرادی که برای انداختن رأی خود درصندوق سازمان‌ورزشی اطلاعات اجتماع کرده‌اند

مسابقه شطرنج

پانزدهمین دوره مسابقات شطرنج جهانی ادامه دارد. تاکنون باتوبنیك ٦٫٥ واسمیسلف ۷٫٥ امتیاز بدست آورده‌اند.

برنامه مسابقات کشتی آزاد

قهرمانی کشور جهت اعزام تیم ملی بترکیه

برنامه مسابقات کشتی آزاد قهرمانی کشور درتاریخ ۱٥ اردیبهشت‌ماه سال‌جاری درساعت ٥ بعد ازظهردرسالن‌پارك شهر آغاز خواهد شد.

۱ـ قهرمانان شرکت کننده شهرستانها بایستی تاتاریخ ۱۱ اردیبهشت ماه سه‌قطعه عکس ازهرقهرمان باذکر اسم وتاریخ تولد وشماره شناسنامه جهت صدورکارت آماتوری همراه داشته باشند.

۲ـ قهرمانان شهرستانها باید طوری حرکت نمایند که روز ۱۳ اردیبهشت ماه درتهران حاضر وخودرا بفدراسیون کشتی کشورمعرفی‌نمایند.

۳ وزن کشی‌این مسابقه در روز ۱٥ اردیبهشت ازساعت ۱۲ الی۱۳ بایك کیلو ارفاق انجام خواهد شد.

٤ـ کلیه شهرستانها بایستی کشتی گیران‌خودرا بالباس گرم مخصوص و آرم اختصاصی‌شهرستان یااستان ملبس‌نماید سن‌شرکت کنندگان نبایستی از۱۸سال کمتر باشد.

مدت توقف قهرمانان کشتی‌شهرستانها ۷روز از۱۳ الی ۱۹ اردیبهشت ماه میباشد وضمناً این‌مسابقات‌بمنظوز انتخاب تیم‌ملی ایران‌جهت شرکت درمسابقات کشتی‌جهانی آزاد ۱۹٥۷ اسلامبول انجام میگردد.

مسابقه انتخابی تیم تهران برای

شرکت در مسابقه قهرمانی کشور

چون مسابقه قهرمانی کشور روز ۱٥ اردیبهشت برای اعزام تیم ملی بکشورترکیه انجام میگیرد لذا فدراسیون کشتی درنظردارد ساعت ٥ روز ۹ اردیبهشت مسابقه کشتی انتخابی بین کشتیگیران‌تهران درسالن پارك‌شهر انجام دهد نفرات اول این‌مسابقه برای شرکت درمسابقه قهرمانی کشور انتخاب خواهند شد ضمناً شرکت کنندگان بایستی‌تاساعت۱۲ روز جمعه ۹اردیبهشت‌برای وزن کشتی‌درسالن‌تمرین دارالفنون بادوکیلو ارفاق‌حاضر باشند.

برنامه‌های تبلیغاتی بهداری آموزشگاهها

ازنیمه اردیبهشت‌ماه‌اجرا خواهدشد

امروزآقای‌دکترمنوچهری‌معاون اداره بهداری‌آموزشگاهها‌بخبرنگار ما‌اظهارداشت:

طبق‌برنامه‌ایکه ازطرف این‌اداره تنظیم‌شده بزودی‌برنامه‌هائی‌دررادیو تهران‌اجرامی‌شود

دراین‌برنامه عده‌ای پزشکان بهداری آموزشگاهها نکات بهداشتی‌را زبان‌ساده برای‌دانش‌آموزان‌واولیای‌آنان تشریح‌خواهند کرد

مقالات مربوطه بهداشتی‌توسط پزشکان اداره بهداری آموزشگاهها آماده‌شده‌است براثرمذاکره‌ای که‌بامقامات رادیوتهران بعمل‌آمده‌برنامه‌های بهداشتی رادیو تهران‌ازنیمه‌اردیبهشت‌ماه‌شروع‌خواهدشد.

سپس‌آقای‌دکترمنوچهری‌اضافه‌کرد که اخیرا بودجه مخصوصی‌برای تبلیغات‌بهداشتی‌درنظرگرفته شده‌است ازمحل‌همین بودجه اداره بهداری‌ها اقدام‌بانتشارمجله مخصوص‌بهداشتی‌برای‌دانش‌آموزان‌خواهدکرد

مطالب‌ومقالات این مجله مصوروبطرز ساده‌ای خواهدبود بطوریکه عموم نوآموزان‌بسهولت ازآن‌بتوانند استفاده کنند درمطالب این مجله حتی‌الامکان نکات بهداشتی و دستورات لازم بدانش آموزان آموخته خواهد شد.

درحال‌حاضراداره بهداری‌آموزشگاهها ٤۰تن پزشك در شهرستانهای مختلف‌دارد که مشغول‌انجام‌وظیفه می‌باشند.

فرهنگ دانشگاه

کنگره ازادی فرهنگ در تهران

تشکیل‌خواهدیافت

پس‌ازجنگ بین‌الملل‌دوم جمعیتی بنام طرفداران آزادی فرهنگ‌در غالب ممالك دموکرات تشکیل یافته‌است اعضای این جمعیت عقیده‌دارند که‌فرهنگ باید ازمداخلات سیاسی بکلی مجزی باشد دراوایل زمستان سال ۱۳۳٥ آقای دکترغریب‌یکی‌از نمایندگان این جمعیت بتهران‌آمد ودرائر مذاکراتی که‌بین‌مقامات فرهنگی ودانشگاهی ایران باایشان‌بعمل آمدقرارشد کنگره مزبور درخردادماه بمدت چهاروز درتالار این‌سینای دانشگاه تهران تشکیل‌شود دانشگاه‌تهران عده‌زیادی‌از دانشمندان‌وفضلای ایرانی‌وخارجی را دعوت کرده‌است‌تادراین کنفرانس‌شرکت‌نمایند.

طرفداران‌آزادی فرهنگ معتقدبرشد وپرورش فرهنگ درمحیط‌آزاد وخارج ازجنبه‌های‌سیاسی‌می‌باشند.

جمعیت طرفداران آزادی فرهنگ کتاب هائی منتشرنموده است ازآن‌جمله کتابی بنام علم‌وآزادی که‌خلاصه مذاکرات نمایندگان کنگره‌در کنفرانس‌هامبورك‌میباشد.

نحوه طرح وتنظیم سئوالات امتحانات متفرقه درسراسر کشور

سئوالات امتحانی دریك روزمعین برای‌کلیه شهرستانها ارسال‌خواهدشد

طبق‌جدولی که ازطرف وزارت فرهنگ‌تهیه شده حوزه‌امتحانی شهرستانها مشخص گردیده‌است

بطوریکه قبلا باطلاع خوانندگان رساندیم ازروزچهارم‌خرداد امتحانات متفرقه درسراسر کشور شروع‌خواهد شد. وزارت‌فرهنگ درسال جاری در نظردارد‌برای‌تنظیم‌سئوالات امتحانات نهائی‌درسراسر کشورطرحی‌تهیه‌خواهد کرد.

بموجب‌این‌طرح سئوالات امتحانات نهائی که قبلادرتهران آماده شده‌است بطورمحرمانه‌بوسیله‌پست‌بکلیه‌شهرستانها دریك روزمعین‌ارسال‌خواهدشد.

سئوالات‌امتحانی بوسیله عده‌ای از دبیران‌تنظیم‌شده باداره‌امتحانات‌تسلیم خواهدشد.

وزارت فرهنگ برای‌ارسال‌سئوالات بشهرستانهاجدولی‌تهیه کرده‌است. در این‌جدول‌شهرستانهاونقاطی‌را که باید امتحانات نهائی‌سوم و ششم متوسطه در آنها انجام بگیرد مشخص شده است.

امتحانات کلاسهای ششم‌متوسطه در مراکزاستانهاوشهرستانهای‌بزرك‌بعمل خواهدآمد.

دراین‌جدول‌محلهای‌موردنظروتعداد داوطلبان‌وممتحنین‌وسایرخصوصیات‌هر حوزه‌امتحانی‌مشخص‌شده‌است.

سئوالات‌امتحانی که بطور محرمانه بشهرستانهافرستاده میشود دارای‌چهار لفاف‌است واز طرف اداره امتحانات بدقت مهرشده این‌لفاف‌هارافقط‌هیئت ممتحنین‌باحضوررؤسای فرهنگهای شهرستانهاحق‌باز کردن‌دارند.

افزایش بورس تحصیلی ژاپن

همساله ازطرف‌دولت ژاپن‌یکنفره ازایران‌برای‌تحصیل‌دررشته(الکترونیك بژاپن دعوت میشد و بقرار اطلاع درسال‌جاری که‌قسمت ژاپن دونفررا می‌پذیرد دوقراراست که‌آقای سعید کوزه کنانی‌برای تحصیل دراین‌رشته بآنکشور مسافرت نماید آقای کوزه کنانی‌دارای‌درجه‌مهندس‌برق‌ازدانشکد فنی‌تهرانست‌وروز ٥ پنجشنبه‌برای‌مدت یکسال بژاپن عزیمت‌مینماید.

کنفرانس روسای‌فرهنگ استان اول

بنابر گزارش‌خبرنگارماازرشت‌دومین کنفرانس روسای فرهنگ استان‌اول درروزهای‌اول‌هفته‌جاری‌باحضوراستاندار مدیرکل فرهنگ‌ومشاور فرهنگی اداره اصل٤زشت تشکیل‌شدوپیرامون کارهای مربوطه گفتگوهای‌لازم‌بعمل آمد وتصمیماتی گرفته‌شد.

تقدیر

آقای سید مهدی صفوی بازرس اداری وسرپرست انتظامات وزارت فرهنگ بواسطه ابراز فعالیت‌ازطرف آقای‌وزیرفرهنگ کتباتقدیرشد.

همچنین آقایان‌جعفر خسروشاهی رئیس اداره‌اعتبارات‌وحسین کهنموئی معاون اداره صندوق بواسطه ابراز جدیت‌ازطرف‌آقای‌دکترمهران‌تقدیرشد

درکانون دانشوران

ساعت هفت‌ونیم بعدازظهر دیروز جلسه‌انجمن ایران‌تشکیل گردیدپس ازانجام برنامه‌های ادبی گزارش‌رسیده. ازشعبه انجمن‌دانشوران درواشنگتن توسط‌دبیران انجمن‌قرائت‌شد.

انتصابات

آقای دبیرسیاقی‌بسمت‌مدیریت کل بازرسی‌وزارت‌فرهنگ‌منصوب‌ومشغول کارشدند. آقای کوثری‌بسمت‌بازرس‌عالی وزارت فرهنگ منصوب‌شدند.

قابل توجه آقایان پزشکان محترم وداروخانه‌ها

BAYER

Dolviran

دولوران «بایر» که مدتی نایاب بود رسید

آ-۱٤٥۰ (مؤسسه خروس)

توپ تنیس دانلپ محبوب قهرمانان دنیا وایران

جعبه۴عددی ۱۴۰ریال
جعبه۳عددی ۱۲۰ریال

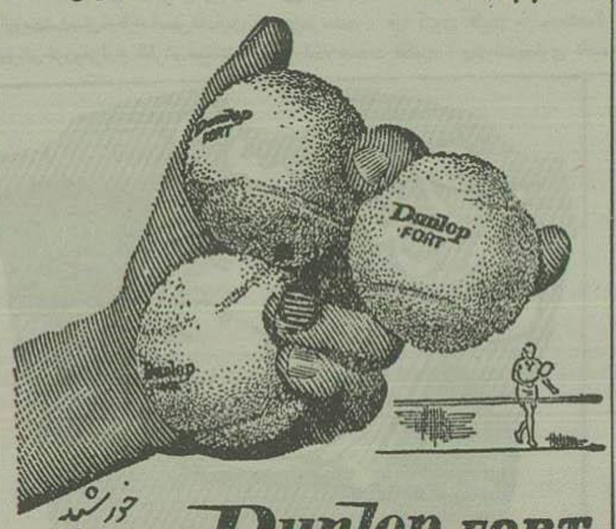

Dunlop FORT
• The Championship Ball

نماینده انحصاری‌درایران نوظهوراسپرت شاه‌رضا چهارراه‌کالج

آ-۱٤٥٤ ۱-۳

چند سال تجربه نشان داد

«وارتا»

«رقیب ندارد»

هرنوع اتومبیل ویا کامیونی دارید فقط باطری وارتا مصرف کنید.

VARTA

«آگهی وکا»

آ-۱٤۳۰

فریزر اتوماتیک کرسنلی

جهت

اغذیه‌فروشان، کافه‌رستورانها، هتل‌ها وارد شد

فریزر کرسنلی ساخت معظم‌ترین کارخانجات آمریکا بوده رقیب ندارد.

فریزر کرسنلی اغذیه شما را تا ۱۴ درجه زیر صفر هفته‌ها سرد وسلامت نگهدارد فریزر کرسنلی اتوماتیک بی‌صدا، کم مصرف میباشد

برای مشاهده خریداری نماینده انحصاری شرکت تهران شهر خیابان سعدی-تلفن ۲۴۲۵۳ مراجعه فرمائید

آ-۱٤۹۲

استعفا و تنفر وانزجار ماردیروس فرزندگرگین شهرت گریگوریان

۱ـ ولی‌الله‌منصوری ۲ ـ عبدالحسین فرهد ۳ منصور کلانتری ٤ علی‌نقی منزوی ٥ راضیه‌ابراهیمی.

هموطنان گرامی‌ـ اینك که با کوشش‌مامورین‌محترم‌فرمانداری‌نظامی تهران برهمه‌ملت‌ایران‌واینجانب‌ثابت شده‌است که‌حزب‌منحله‌توده‌جز فریب‌و خیانت‌بملت‌ایران‌کاری نداشته‌رهبران خائن‌آن‌حزب‌جزجاسوسی وخدمت به بیگانگان‌کاری‌انجام‌نمیدادند.

علیهذا اینجانب‌ماردیروس‌فرزند گرگین شهرت گریگوریان‌شناسنامه ۱۸۱۳ صادره ازحوزه ۳ سنگباران متولد۱۳۰۹ که ندانسته‌درسال۱۳۲٤ بوسیله ماطاوس هارطونیان بسازمان جوانان‌آن‌حزب‌معرفی‌شدم و در سال ۱۳۳۰ بوسیله‌آن‌سازمان‌به‌حزب‌انتقال یافته ویس‌ازطی‌مدارج‌اولیه بعضویت بخش‌حزبی‌رسیدم که‌مسئول‌آن‌شخصی بنام‌بزرگمهر وافراد زیردستم‌عبارتند ا.علیزاده ـ اصغرحقیقت بقراطی و وزهبان ومدت‌دوماه باعیوب وداداش زاده‌نامی تماس‌داشتم.

ازاول فعالیت کسانیکه زیر دستم بودند عبارتنداز:

اینك‌اینجانب‌ماردیروس‌فرزند گرگین شهرت گریگوریان دارای شناسنامه شماره۱۸۱۳صادره‌ازحوزه۳سنگباران متولد ۱۳۰۹ بدینوسیله استعفاء و تنفرخودرا ازحزب منحله توده اعلام نموده‌وضمنا وفاداری‌خودرا بمقام‌شاهنشاه سلطنت به‌پیشگاه ملت ایران تقدیم میدارم.

جاویدشاه ـ پاینده ایران.

آ-۲۷۹ ۱-۳

سپس‌بطور ناگهانی به‌اطاق‌دیگر رفت تاگزارشهائی که ازسراسرجبهه رسیده‌بود مطالعه کندو پس‌از بیست‌دقیقه بازگشت وما درباره‌متن نهائی‌اعلامیه موافقت کردیم.

ساعت دوونیم بعدازنیمه شب‌بود. از آنجا تاویلای محل‌اقامت من نیمساعت بااتومبیل‌راه‌بود ونیمساعت‌نیزطول‌میکشید تاازآنجا بفرودگاه برویم.

من سردرد شدیدی داشتم درحالیکه‌مندرت سرمن دردمیگیرد. ازطرفی‌مجبوربودم که‌باوترال اندرس‌ملاقات کنم. ازمولوتف که بسیارخسته بنظر میرسید تقاضا کردم که لازم نیست مرا درفرودگاه مشایعت کند واونگاهی‌بمن کرد که مفهومش‌این‌بود:

«آیا واقعاً فکر میکنید که من ازانجام‌این‌وظیفه‌شانه‌خالی‌خواهم کرد؟»

متن‌اعلامیه‌ای که‌منتشرشد بشرح‌زیر بود:

وینستون چرچیل نخست‌وزیرانگلستان و
ژ. و استالین
رئیس‌شورای کمیسرهای اتحادجماهیرشوروی

درمسکومذاکراتی بین‌ژ.و. استالین‌رئیس کشورهای کمیسرهای اتحادجماهیرشوروی‌وچرچیل نخست‌وزیربریتانیا صورت گرفت.

هاریمن‌نماینده رئیس‌جمهوری ایالات‌متحده‌نیز دراین‌مذاکرات‌شرکت داشت. همچنین‌دراین مذاکرات ازطرف‌شوروی مولوتف کمیسرخارجه ومارشال‌وروشیلف‌وازجانب‌بریتانیا سر کلارك کرسفیر کبیرانگلیس سربروك‌رئیس‌ستاد ارتش‌نمایندگان نیروهای‌مسلح بریتانیاوسرالکساندرکادوگان‌معاون دائمی‌وزارت‌امورخارجه انگلیس‌شرکت داشتند.

دراین‌مذاکرات تصمیمهائی‌درباره جنگ‌علیه‌آلمان‌هیتلری ودست‌نشاندگان اروپائی‌آن اتخاذ گردید.

دودولت تصمیم گرفته‌اند که‌این‌جنگ‌آزادی‌را باتمام‌قوا تاانهدام‌قطعی هیتلریسم‌ومظالم دیگر مشابه‌آن ادامه‌دهند.

این‌مذاکرات که دریك محیط‌صمیمانه وصداقت‌کامل جریان‌یافته باردیگر دوستی نزدیك وهمکاری‌کامل‌را که‌بین‌اتحاد جماهیرشوروی وبریتانیاوایالات‌متحدوجود داردتایید میکند.

***

هواپیمای‌ماساعت پنج‌وسی‌دقیقه مسکوراترك گفت. بسیارخوشحال‌شدم‌از اینکه‌توانستم مدتی درهواپیما خواب‌راحت‌بکنم وباین‌جهت‌تاهنگامی که‌بانتهای جنوبی‌بحرخزر رسیدیم ازمناظر بین‌راه چیزی بخاطر ندارم پس از رسیدن باین‌نقطه هواپیما برای‌عبور از فراز کوههای البرز اوج گرفت.

درتهران‌من بسفارت نرفتم بلکه‌مستقیما اززیردرختان‌انبوه که‌محیط‌آرام وخنکی‌بوجود آورده بودباغ ییلاقی که‌درشمال شهر قراردارد رفتم.

دراینجامقدارزیادی تلگراف‌درانتظارمن‌بود قراربود روز بعد کنفرانسی باشرکت شخصیت‌های عالیرتبه‌انگلیسی درایران‌وعراق‌درشهر بغداد تشکیل‌شود ونی‌من‌درخودتاب تحمل گرمای طاقت‌فرسای بغدادرادراواسط‌تابستان نمیدیدم وباین‌جهت‌محل تشکیل‌این کنفرانس‌راتغییردادیم وقرارشد که‌اجتماع مذکوردرقاهره صورت گیرد.

از لوموند **Le Monde**

دولت انگلستان متزلزل شده است

دولت انگلستان که هنوز سه ماه بیشتر از تشکیل آن نمی گذرد بسختی متزلزل گردیده است. این تزلزل که از مدتی پیش براثر وضع دشوار مالی واعتصابات وسیع کارگران آغاز گردیده بود اخیراً در نتیجه استعفای لردسالیسبوری بحد اکثر شدت خود رسیده است سالیسبوری که در کابینه مك میلان سمت «لرد ریاست شورای وزیران» راعهده دار است وعلاوه بر آن رهبر فراکسیون حزب محافظه کار درمجلس سنا نیز میباشد بااین استعفای خود علیه آزادی مارکابوس اسقف ورهبر ملیون قبرس اعلام داشت.

لرد سالیسبوری

اهمیت استعفای لرد سالیسبوری هنگامی بخوبی آشکار میشود که درنظر آوریم وی در روی کار آوردن دولت مك میلان پس از سقوط ایدن نقش بسیار مهمی را برعهده داشته است. درآن هنگام اگر نفوذ لردسالیسبوری وفعالیت او نبود بی شك بتلر رقیب مك میلان پیروز می گردید اما از طرف دیگر می دانیم که بتلر طرفدار سیاست مسالمت آمیز ومعتدل نسبت به ملیون قبرس بود واکنون با آزادی ماکاریوس مثل اینست که سیاست وی پیروز شده وحکومت مك میلان باین سیاست تسلیم گردیده است.

لردسالیسبوری در سیاست انگلستان شخصیت ممتازی می باشد. وی از یکطرف مشاور مخصوص وذی نفوذ دربار انگلستان است و درمحافل دربار حرف وی تأثیر فراوان دارد. ازطرف دیگر درمیان نمایندگان محافظه کار حیثیت و اعتبار فراوانی دارد. در فوریه ۱۹۳۸ هنگامی که کابینه چمبرلن سیاست تسلیم دربرابر آلمان هیتلری را پیش گرفته بود سالیسبوری بعنوان اعتراض دست ازپشتیبانی وی برداشت وچندماه بعد موقعیکه فاجعه مونیخ روی داد همه نمایندگان صحت روش وی را تصدیق کردند ودر همین حوادث بود که حکومت چمبرلن سقوط کرد.

اکنون نیز نظیر همان حوادث تکرار شده است.

لردسالیسبوری میگوید تسلیم در برابر ملیون قبرس نشانه ضعف وسستی وفتور است وسرانجام بشکست منجر خواهد گردید.

اما درمقابل مستر بویدوزیر مستعمرات اظهار میدارد که این سیاست نشانه قدرت ونیرومندی است زیرا نشان میدهد که نیست که تزلزل وتشتتی که در داخل دولت ومیان حزب محافظه کار وجود داشته است برطرف گردیده باشد.

حتی ممکن است این بحران اثرات شومی درمجموعه سیاست داخلی وخارجی انگلستان داشته باشد

عده زیادی از نمایندگان محافظه کار میترسند مبادا دولت انگلستان همان طور که دربرابر ملیون قبرس تسلیم گردید سرانجام درمقابل جمال عبدالناصر نیز درمورد حق العبور از کانال سوئز تسلیم شود.

نگرانی و پشیمانی آنها بیشتر ازاین جهت است که برنامه دفاعی انگلستان بیش ازپیش تابع وواسته به مهماتی است که از آمریکا میگیرد بالاخره یك نگرانی دیگر آنها نیز اینست که سیاست ایجاد بازار مشترك اروپا و بوجود آوردن یك مسابقه مبادله آزاد میان ممالك اروپائی نیز معلول فشار وسیاست آمریکا باشد.

بهرحال آنچه مسلم است اینست که مك میلان که سابقاً بعنوان یك مرد قوی الاراده معروفیت داشت این شهرت خود را ازدست داده است.

قبل از تشکیل کابینه وی سیاری از نمایندگان تصور میکردند که او خواهد توانست دربرابر فشار داخلی آمریکا از یکطرف و فشار داخلی شندیکا های کارگران ایستادگی کند. امادر عمل این اعتقاد خودرا ازدست داده اند.

حتی آزمایش نشان داده است که اکنون وزرای کابینه نیز بیکدیگر اعتماد ندارند.

این وضع بیشتر کابینه مك میلان را بسقوط تهدید میکند مخصوصاً اینکه این حوادث باشروع انتخابات فرعی انگلستان نیز مصادف گردیده است

اگهی مناقصه حمل کك وذغال سنك

سال ۳۶ کارخانجات قند

شرکت سهامی کارخانجات قند ایران حمل درحدود ۳۶۵۰ تن کك و ۳۸۰۰۰ تن ذغال سنك مورد نیاز سال ۳۶ کارخانه های قندرا بمناقصه میگذارد شرایط مناقصه وصورت مقداری که باید بهرکارخانه تحویل شود در دفتر شرکت واقع درخیابان شاهرضا نزدیك میدان فردوسی موجود وداوطلبان میتوانند بادریافت یکنسخه ازآن پیشنهادات خود را تا آخروقت اداری روز ۳/۲/۳۶ بدفتر شرکت تسلیم نموده و رسید دریافت دارند. پیشنهادات واصله درساعت ۱۰ صبح روز ۴/۲/۳۶ بازز وقرائت خواهد شد شرکت در مناقصه بمنزله قبول کلیه شرایط مناقصه میباشد.

آ ـ ۱۴۸۰ ۱ـ۲

من شام را بااعضاء سفارت درزیر درختان سرسبز باغ سفارت صرف کرده تافردا صبح همه چیز را فراموش کردم.

از تهران پیامی بشرح زیر برای استالین فرستادم:

۱۶ اوت ۱۹۴۲

از نخست وزیر چرچیل به نخست وزیر استالین

دراین هنگام که پس ازیك پرواز سریع بتهران رسیده ام ازفرصت استفاده کرده ازپذیرائی وروح دوستی که درمدت اقامت من درمسکو نسبت بمن ابراز داشتید تشکر میکنم.

من ازمسافرت خود بمسکو بسیار خوشوقت هستم زیرا این مسافرت بمن فرصت داد وظیفه ای را که در باره مستحضر ساختن شما ازاوضاع کلی جنگ برعهده داشتم انجام دادم وازطرف دیگر اطمینان دارم که این ملاقات وتماس شخصی ما درموفقیت وانجام درمانهای مشترك نتایج بسیار سودبخشی خواهد داشت.

من همچنین گزارشی باین شرح برای کابینه جنگ وپرزیدنت ارسال داشتم:

۱۶ـ۱۷ اوت ۱۹۴۲

من دیروز برای پایان دادن بمذاکرات خود درساعت ۱۹ بااستالین ملاقات کردم مادراین ملاقات مذاکرات ثمربخشی بعمل آوردیم وطی این مذاکرات وضع روسیه شوروی بطورکامل برای من تشریح شد وپس از این مذاکرات برمن واضح شد که موفقیت شوروی ازهرلحاظ امیدبخش است.

استالین بااطمینان کامل بمن اظهارداشت که تا زمستان آینده درکلیه جبهه ها واحدهای شوروی بپایداری خود ادامه خواهند داد.

هنگامیکه درساعت ۲۰ وسی دقیقه پس از پایان مذاکرات خود خواستم از استالین خداحافظی کنم ازمن پرسید که چه وقت دیگر مراخواهدید؟

من جواب دادم که سپیده دم مسکو راترك خواهم گفت. استالین ازمن دعوت کرد که درآپارتمان مخصوص وی باهم چیزی بنوشیم ومرا باخود باطاق مخصوص هدایت کرد وشام را در آنجاماندم.

ضمنا ازمولوتف نیز دعوت شد که درسر شام حاضر شود استالین دختر جوان خودرا که دوشیزه زیبائی بود وبامحبت پدرخود درآغوش گرفت بمن معرفی کرد ولی بوی اجازه داده نشد که باما صرف شام نماید.

صرف شام وتهیه متن اعلامیه مشترك تاساعت سه بعداز نیمه شب ادامه یافت. من مترجم بسیار خوبی داشتم ومذاکرات بخوبی وبآسانی انجام گرفت.

آن شب استالین سرحال بود وبرای نخستین بار باآزادی وبطور خیلی دوستانه با یکدیگر صحبت کردیم. من حس میکنم که دراین ملاقات بین ما روابط شخصی نزدیکی برقرار شده که در آینده بسیار گرانبها ومفید خواهد بود.

مادرباره عملیات «ژوپیتر» مدت زیادی بایکدیگر بحث کردیم. بعقیده استالین این عملیات بهتر است که درماه نوامبر یا دسامبر آغاز شود. درحقیقت بدون انجام این عملیات ممکن نیست وسائل مورد نیاز ارتش عظیمی را که درحال نبرد است تامین نمود.

ووسائل مورد لزوم که از راه ایران فرستاده میشود اکنون تقریبا درحدود نصف آن میزانی است که ما امیدوار بودیم از این راه بتوانیم بروسیه شوروی ارسال داریم. چیزی که استالین بیش ازهمه بآن نیازمند است

نجات آفریقا

از فرانس سوار **France-soir**

کشور شیلی و انقلاب آن

چرا مردم شیلی برای افزایش نرخ اتوبوس انقلاب کردند؟

کشوری که ۷۵ درصد درآمد آن دردست کمپانیهای امریکاست

درچندروز اخیر انقلاب خونینی درکشور شیلی و پایتخت آن واقع شد و درنتیجه آن ۴۹ نفر کشته و ۱۲۰ نفر زخمی وعده زیادی دستگیر شدند جنگهای شدیدی میان قوای دولتی وشورشیان روی داد.

علت ظاهری این انقلاب این بود که دولت نرخ اتوبوس ووسائل حمل ونقل را اضافه کرده بود ...

درمقاله زیرین که ازروزنامه فرانس سوار چاپ پاریس ترجمه شده است تفسیر دقیق وجالبی ازاین انقلاب بنظر خوانندگان گرامی میرسد.

علت حقیقی شورش خونین مردم سانتیاگو پایتخت شیلی عوامل سیاسی می باشد.

درحقیقت این شورش نبرد دوپیکاریست که میان دونیروی مخالف و متضاد درگرفته است.

دریکسو احزاب دست چپ که مخالف رئیس جمهور ژنرال ایبانز میباشند واز طرف دیگر نیروهای ارتش که نسبت بژنرال مزبور وفادار باقی مانده اند.

ژنرال ایبانز که اکنون مورد مخالفت قسمت اعظم افکارعمومی مردم قرار دارد آدمی است بلند قامت، تنومند که قیافه ای پرهیبت وابهت دارد.

ژنرال ایبانز سابقاً ازسال ۱۹۲۷ تا ۱۹۳۱ دیکتاتور مطلق العنان کشور شیلی بود لیکن بعداً از کار برکنار گردید.

درسال ۱۹۵۲ براثر شرایط خاصی مجدداً بریاست جمهور انتخاب گردید. علت این امر طغیان افکار مردم علیه رژیم موجود بود که ژنرال ایبانز توانست بامهارت ازآن استفاده کند وجبهه واحدی ازاحزاب گوناگون ومتضاد بنفع خود تشکیل دهد. در این جبهه از کمونیست ها گرفته تاملیون دوآتشه وحتی طرفداران پرون شرکت داشتند باآنکه درمیان کشورهای آمریکای جنوبی کشورشیلی زودتروقدیمتر از همه بارژیم دموکراسی آشنا گردیده و سنت های دموکراتیك سابقه عمیقی در آن دارد معهذا در ۱۹۵۲ مردم ازرقابت های بیحاصل احزاب چپ خسته گردیده وبرای پذیرفتن تبلیغات طرفداران ژنرال ایبانز آماده گردیدند.

رئیس جمهور کنونی شیلی اساس تبلیغات خودرا برروی برنامه ای قرار داده بود که از سه اصل تشکیل میگردید:

۱ـ ملی کردن معادن

۲ـ الغای قوانین ضد کمونیست

۳ ـ الغای قرارداد نظامی با ایالات متحده آمریکا

امابس ازآنکه برمسند حکومت قرار گرفت برخلاف وعده های تبلیغاتی که

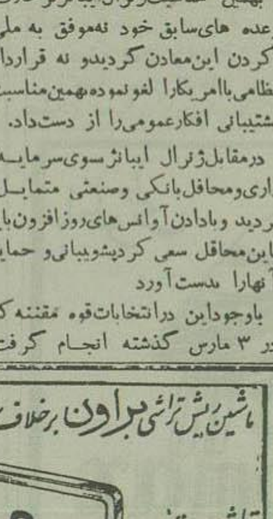

داده بود سیاستی محتاط ومحافظه کارانه درپیش گرفت ودرنتیجه آن باسرعت عجیبی پشتیبانی توده های مردم را ازدست داد.

برای اینکه علت عدم موفقیت ژنرال ایبانز رادرك کنیم بایدبدانیم که کشور شیلی دارای وضع اقتصادی شگفت انگیزی است.

قسمت اعظم اقتصاد این کشور از معادن مس ونیترات آن تشکیل میگردد که بهره برداری از اینها در دست کمپانیهای آمریکای شمالی است. ۷۵ درصد درآمد ملی کشور شیلی نتیجه صدور محصولات این معادن است.

بهمین مناسبت ژنرال ایبانز برخلاف وعده های سابق خود نه موفق به ملی کردن این معادن گردید ونه قرارداد نظامی باامریکارا لغو نموده بهمین مناسبت پشتیبانی افکارعمومی را از دست داد.

درمقابل ژنرال ایبانز سوی سرمایه داری ومحافل بانکی وصنعتی متمایل گردید وبادادن آوانس های روزافزون باین باین محافل سعی کرد پشتیبانی و حمایت آنهارا بدست آورد

باوجود این درانتخابات قوه مقننه که در ۳ مارس گذشته انجام گرفت طرفداران وی شکست سختی خوردند و مخالفین وی پیروزی بدست آوردند.

باوجود این ژنرال ایبانز هنوز ریاست جمهوری را بعهده دارد زیرا دوره ریاست جمهوری وی دوسال دیگر یعنی تاپایان سال ۱۹۵۸ طول خواهد کشید

ژنرال ایبانز یعنی کسی که در ۱۹۳۰ مرد آهنین شمار میرفت پیرمرد فرسوده ای است که ۷۹ سال دارد و درمقابل وی کنگره ای (مجموع مجلس شوراوسنا) قرار گرفته که اکثریت نمایندگان آن باوی مخالف است.

هزینه زندگی بطور سرسام آوری بالا رفته وپول کشور بصورت وخیمی گرفتار تورم شده است. درنتیجه این شرایط است که شورش خونین اخیر روی داده است.

دراس شورشیان دونیروی اصلی زیرین قرار دارند:

۱ـ دانشجویان ودانش آموزان اکثریت این طبقه مطابق سنن ملی خویش طرفدار اصول سوسیالیستی میباشند.

دانشجویان ودانش آموزان در کشور شیلی نیز مانند سایر کشورهای آمریکای جنوبی دارای نیروی اعظیم اجتماعی هستند که درهر آن میتوانند دست بانقلاب عظیمی بزنند

۲ـ کمونیستها که مخصوصا در کشور شیلی خیلی قوی ونیرومند هستند واین حزب تجاوز از ۵۰ هزار نفر عضو مبارز دارد

حزب کمونیست اتحادیه کارگران معادن ذغال سنك ونیترات راتحت نفوذ خویش دارد

روزنامه ارگان این حزب که السیگلو نام دارد یکی ازپر تیراژترین روزنامه های ساتیاگو میباشد ومانند روزنامه های کمونیستی سایر کشورها دائماً علیه «امپریالیسم آمریکا» بنفع برقراری روابط تجارتی با دولت شوروی و کشورهای دست نشانده آن تبلیغ مینماید

استعفا و تنفر وانزجار حسین فرزند عبدالکریم شهرت نجم تهرانی از حزب منحله توده

بطوریکه بعموم هموطنان عزیز روشن است حزب منحله توده غیر از یك سازمان جاسوسی بیش نبوده است که بعدازقیام ۲۸ مرداد بقاب تزویر وریای آن حزب پاره شد وبعموم ملت ایران روشن شد که درپس پرده چه خیانتها وجنایتها خوابیده بود ازجمله سازمان نظامی و اطلاعات حزب منحله توده که بنفع بیگانگان جاسوسی میکرد.

علیهذا اینجانب حسین فرزند عبدالکریم شهرت نجم تهرانی بشناسنامه ۳۵۹۰۰ ازبخش ۸ تهران متولد ۱۳۰۱ درسال ۱۳۲۳ توسط میراسکندری به حزب معرفی ودرسال ۱۳۲۵ کناره گیری ودومرتبه درسال ۱۳۲۷ واردحزب شده ومسئول ایرج زندپور وبعداز آن حیدری وافراد هم حوزه ام عبدالملك پور وابوالفضل سعادت قلی بودند وباپیش آمد قیام ملی ۲۸ مرداد کناره گیری نمودم اینك استعفا وتنفر خودرا ازحزب منحله توده اعلام ووفاداری خودرا بقانون اساسی وسلطنت مشروطه وشاهنشاه محبوب تجدید مینمایم.

پاینده باد ایران

مرگ بر حزب خائن توده

حسین نجم تهرانی

آ ـ ۱۲۷۲

ماشین ریش تراشی براون برخلاف سایر ماشینهای ریش تراشی احتیاج بتیغه یکنواخت ندارد

تراش صورت یک دقیقه

ضمانت ده ساله

بی صدا

تیغه دائمی

تعمیر مجانی - فروش در کلیه فروشگاههای معتبر

نماینده انحصاری شرکت رادیوغرب جنب سینماهمای آ ـ ۱۴۳۴

بزرگترین شرکت هواپیمائی دنیا

۱۳ پرواز در هفته از تهران انجام میدهد

از فرانس با ۱۳ پرواز هفتگی خود تهران را با بزرگترین شبکه هوائی جهان به

۲۱۵ شهر

در ۷۳ مملکت

بوسیله ۲۸۰۰۰۰ کیلومتر خطوط هوائی

متصل میکند هم اکنون ارفرانس مجهز به جدیدترین هواپیماهای دنیا بوده ومرتباً هواپیماهای جدیدی راکه اختراع میشود در خدمت میگذارد تا همیشه مسافت اکنون در رأس پیشرفت شرکت های هوائی جهان قرار گیرد.

برای کسب اطلاع و لهیه جا به آژانس های مسافرتی یا شرکت هواپیمائی ارفرانس خیابان فردوسی تلفن ۴۴۴۸۴ و ۳۷۳۸۱ مراجعه فرمائید

ارفرانس

بزرگترین شرکت هواپیمائی دنیا

AIR FRANCE

LE PLUS GRAND RESEAU DU MONDE

آ ـ ۱۳۶۲

از: آخر الساعه **آخر الساعه**

خاطرات رشید عالی گیلانی

ـ۳۲ـ

وزیرمختار امریکا پیام مخصوص پرزیدنت روزولت را بمن تسلیم نمود. نامه روزولت را خواندم.

روزولت درنامه خود گفته بود که دولت وی باانگلستان ازتمام لحاظ همکاری خواهد نمود واین همکاری روزبروز بیشتر ومحکمتر خواهد شد.

وی درنامه خود بعنوان نصیحت بمن خاطرنشان ساخته بود که شکست انگلستان منجر به ازدست دادن استقلال عراق خواهد شد واحتمال دارد که فاجعه بزرگی برای تمام ملل خاورمیانه دربرداشته باشد.

نامه حسین سری

دوروز بعد یك هواپیمای نظامی مصری وارد فرودگاه بغداد شد. این هواپیما حامل پیام مخصوصی ازحسین سری نخست وزیر وقت مصر بمن بود.

نامه حسین سری راهم خواندم. وی خاطرنشان ساخته بود که بعضی از اظهارات سیاسی رامطالعه کرده است وفکر میکند که من عراق رابطرف سیاست عجیب وغریبی که باسیاست انگلستان مباینت دارد سوق میدهم.

حسین سری درنامه خود اضافه کرده بود... انگلستان همان دولتی است که بوسیله پیمان وقرارداد های مودت باآن مرتبط هستیم وما چون ملل کوچکی هستیم بابدسعی نمائیم که درالتزام رکاب انگلستان بپیش برویم.

من فهمیدم که دولت انگلستان به «حسین سری» دستورداده است که چنین نامه ای برای من بفرستد. ازوی خواستند که مرا تشویق نماید درالتزام رکاب انگلستان قدم بردارم... انگلستانی که دوست اعراب وهم پیمان اعراب میباشد.

جواب نامه مزبور را شخصا نوشتم وبرای نخست وزیر مصر فرستادم بوی گفتم: من میدانم که میان ماوانگلستان پیمانهای مودت منعقد است ولی مصلحت عراق ومصلحت بقیه کشورهای عربی اقتضا نمیکند که بانگلستان بیش ازآنچه تعهدات داریم اجازه بدهم.

گذشته ازاین آنچه انگلستان پس ازجنگ بین الملل اول رفتار نمود برای ماکافی است.

استعفا

نقشه جدیدی هم که انگلستان طرح کرده بود خنثی گردید.

من باراده ملت حکومت میکردم وتصمیم گرفتم که بنام ملت درمسند صدارت باقی بمانم.

ولی حوادث بسرعت میگذشت.

لرد «هالیفاکس» استعفاداد وانتونی ایدن بوزارت امورخارجه انگلستان منصوب شد.

روزها گذشت وانقلابی که ملت وارتش برای اولین مرتبه باهم درآتش کردند بوقوع پیوست.

شعله این انقلاب بابك اقدام برای سقوط من روشن شد.

جلسه هیئت دولت تشکیل شده بود که ناگهان رئیس دربار نقاضای ملاقات مرانمود وگفت:

ـ نایب السلطنه مرامامور ساخت که ازشما خواهم استعفا دهید!

باژاپن

قبل ازاینکه این موضوع را شرح دهم. میل دارم مسئله مهمی اشاره کنم. روابط میان عراق وانگلستان روزبروز وخیم تر میشد.

بانگلستان گفتم:

ـ قراردادی که میان ماوشما است دولت انگلستان راموظف میسازد که تمام اسلحه ارتش را تامین نماید.

البته انگلستان طبق عادت خود وطبق معمول کارشکنی کرد مدعی شد که انگلستان بعلت امام جنگ هیچگونه اسلحه زیادی ندارد که بارتش عراق بدهد.

دیگر انتظاررا جایز ندانستم، میدانستم که قرارداد انگلستان وعراق بدولت عراق اجازه میدهد، درصورتیکه انگلستان نتواند اسلحه را تامین نماید ازهرجائی که شده است اسلحه خریداری نماید.

آ ـ ۱۳۸۶

صاحب اختراع راجع به اصلاحات مربوط به برنج زودپز وطریقه تهیه آن، که درایران بشماره ۱۸۹۱ ثبت رسیده است بهره برداری اختراع نامبرده راپیشنهاد مینماید برای کسب اطلاعات بیشتر بدفتر وکالت رفائیل آقابابیان خیابان شاه کوچه نوبهار مراجعه شود. آ ـ ۱۴۱۸

اطلاعات اقتصادی

کشاورزی . معادن . صنایع . بازار . بانک . بورس

نمایشگاه محصولات صنعتی آلمان — از نماینده اعزامی ما بقاهره

استقبال کم‌نظیر مردم

نکات مورد توجه در سیاست اقتصادی مصر

جشن گشایش نمایشگاه محصولات صنعتی آلمان در قاهره

ازچپ براست : دکترهن نایب رئیس اتحادیه صنایع آلمان‌فدرال . دکتر باقر پرنیان‌وزیر بهداری.وزیرمختار آلمان‌درقاهره،دکتر ابونصیروزیر تجارت‌وصناعت مصر، سناتوروبهلد نماینده مخصوص دولت‌فدرال آلمان ، (نفرآخر) دکتر شولزرئیس کمیته نمایشگاه

علت انتخاب شهر قاهره برای نمایشگاه

دراینخصوص آقای: این‌سن‌سخنگوی نمایشگاه توضیح‌داد که‌یکی ازعلل انتخاب قاهره برای این نمایشگاه مرکزیت آن‌نسبت بکشورهای‌عربی است‌ومادر این‌انتخاب هیچ‌نظرسیاسی نداشته‌ایم زیراتصمیم‌تاسیس‌نمایشگاه قبل‌ازوقایع اخیرمصر اتخاذ شده‌بود مامیخواهیم باافزایش ادوات ووسائل آب‌یاری‌وزراعتی سطح‌تولید مصر را بالا ببریم و ازطرف دیگر باایجاد کارخانجاتی ازقبیل‌ذوب‌آهن وفلزات وافزایش‌نیروی برق‌وغیره‌بملت مصر ازلحاظ‌رفع نیازمندیهای عمومی که تاکنون ازخارج وارد میشده کمك نمائیم موسسات صنعتی ما که‌دراین نمایشگاه شرکت نموده‌اند بهیچوجه انتظارندارند که‌فورا معاملاتی انجام واستفاده‌تجارتی‌حاصل شودبلکه امید مابه‌آینده است‌وبه‌آن‌کاملا خوش‌بین هستیم‌علامت این‌خوش‌بینی رقبت و شرکت‌موسسات بزرك‌صنعتی آلمان‌در این‌نمایشگاه وعلاقه فوق‌العاده‌است که‌ازطرف ملت ودولت مصر ابراز میشود .

استقبال کم‌نظیر مردم

کشایش‌نمایشگاه با استقبال کم - نظیری ازطرف مردم‌مصر مواجه‌بود و درروزکشایش ده ها هزار تن‌از تمام طبقات مردم آنکشورتماشا حاضرشده بودندوبااشتیاق‌فراوانی‌درمراسم کشایش شرکت کردند.

این شوروهیجان مردم‌ناشی‌ازامید رهائی‌ملت مصرازکالاهای‌وارداتی‌ورفع نیازمندیهای آینده کشور در خود کشوربود.

مردم مصرآرزو میکردند که این تبلیغات اقتصادی نزودی‌بمرحله‌عمل نزدیك شود ، ماشینهای فلاحتی و آبیاری ،کارخانه‌های عظیم‌برق، ذوب آهن وفلزسازی وغیره هرچه زودتر در کشورمصرایجاد و مایحتاج عمومی بنحو دلخواه برای ملت مصرو نسل آینده‌آن‌فراهم گردد.

همکاری دستگاههای دولتی

مقامات دولتی‌واطاق بازرگانی‌مصر همکاری‌صمیمانه‌ای‌برای پیشرفت‌امور نمایشگاه‌ابرازمیداشتند وروزکشایش نمایشگاه . دکتر نصیروزیربازرگانی وصنایع مصر نطق افتتاحیه را ایرادو اقدامات دولت فدرال غربی‌آلمان را نسبت بتأسیس این‌نمایشگاه وتصمیم کمکهائی که‌اندولت مخصوصاًدراین موقع حساس نسبت بصنعتی کردن کشورمصر درنظردارد انجام دهدستود باآنکه برای ورود به‌نمایشگاه حق ورودبه دریافت میشد معذلك هجوم مردم برای تماشای نمایشگاه هرروز باندازهٔ زیادبود که‌پلیس‌های سواره و پیاده برای حفظ انتظامات در خارج ازنمایشگاه فعالیت زیاد میکردند و درداخل نمایشگاه مخصوصا در سالن های بزرك بزحمت‌عبورو مرور انجام میشد برای یکنفر تماشاچی حداقل هشت ساعت‌وقت لازم‌بودتاتواند تمام قسمت‌های نمایشگاه رادیدن کند .

در سیاست اقتصادی مصر نکات زیر مورد توجه قرار میگیرد

الف : از یك‌میلیون کیلومتر مربع مساحت کشور مصر فقط ۳٫۵درصد زمینهای‌زراعتی ومسکونی‌است درسی وپنج‌هزار کیلومترمربع‌مساحت‌اطراف نیل ودلتای‌نیل بیست وسه میلیون نفوس‌زندگی میکنند .

ب: از یك‌میلیون کیلومتر مربع‌مساحت کشورمصر فقط بیست‌وپنجهزار کیلو مترمربع (۱.۲٫۵) اراضی زراعتی و فلاحتی‌میباشد درمنطقه‌های‌جمعیتی‌و مسکونی‌ششصد وشصت‌نفر درهر کیلو مترمربع ونسبت به اراضی زراعتی و فلاحتی‌نهصد وبیست نفر درهر کیلو مترمربع‌زندگانی‌میکنند.

ج : مقایسه مصرفزمین درمصر وآلمان غربی

بایك‌نظرسطحی به‌ارقام زیرسهولت‌ممکن‌است پی‌بمشکلات‌اقتصادی‌مصر برد

انواع زمین ازنظر استفاده	مصر	دولت فدرال آلمان
زمین‌های‌زراعتی	۲٫۵ ٪	۳۵٫ ٪
چراگاه‌ها	۰٫۰ ٪	۲۳٫ ٪
جنگلها	۰٫۰ ٪	۲۸٫ ٪
بیابانها،زمین‌های‌بایروزمینهای‌ساخته‌شده	۹۷٫۵ ٪	۱۴ ٪
	۱۰۰٫۰ ٪	۱۰۰٫۰ ٪

کم آبی

کشورمصر دچار کم‌آبی‌عجیبی‌است اگر رودنیل‌را ازآن مجزا کنیم‌میتوان گفت کشورمصر صحرای لم‌یزرعی بیش‌نیست میزان‌ریزش بارا ن‌دراین سرزمین خیلی کم‌است دراسکندریه تادویست میلی‌متر درقاهره تاسی‌میلی متر و در جنوب قاهره تقریبا هیچ درصورتیکه درآلمان‌غربی متجاوز از هفتصد میلی متر میباشد .

د. تراکم‌جمعیت‌درفضاهای کوچك

جمعیت مصرسال‌سال روبازاداست نفوس‌فعلی نسبت‌سال ۱۸۸۰ بیش‌از سه‌برابرترقی کرده‌درصورتیکه‌زمینهای زمروعی فقط ۱٫۷مرتبه افزایش‌یافته است چنانچه نقشه‌های‌ساختمانی سد آسوان و غیره که‌ازطرف دولت‌مصر طرح‌شده صورت عمل‌بخودگیرد در سال۱۹۷۵مساحت زمینهای مزروعی به۱٫۸ برابر سال۱۸۸۰خواهدرسید درصورتیکه دراینمدت نفوس کشور ۴٫۶۰برابرسال‌مزبورافزایش‌خواهدیافت

هـ. درآمدملی مصر

درسال ۱۹۵۳درآمد کشور مصرمبلغ هشتصدوپنجاه‌وشش میلیون‌لیره‌مصری بوده که‌ازاین مبلغ۳۲درصدازفلاحت پانزده‌درصدازتجارت، هفت‌ونیم درصد ازصناعت‌و دوازده‌درصدازمستغلات و صرفه‌جوئی‌درحمل‌ونقل‌بدست‌آمده‌است

نقش محصول پنبه در تجارت مصر

پنبه‌بزرگترین رقم‌صادراتی کشورمصر میباشد که میتوان آنرا ستون فقرات محصولات‌فلاحتی این کشورنامید تودد صدازصادرات‌مصر،پنبه تشکیل‌میدهد باینجهت اقتصادمصر بستگی‌زیادی به نوسانات‌قیمت پنبه‌دربازارهای دنیادارد دروضع فعلی‌بلوك‌شرقی اهتمام‌دارد که بوسیله‌خریدپنبه‌مصر نفوذسیاسی‌خودرا درشرق‌نزدیك توسعه دهد آنهاپنبه‌را باقیمت های بین‌المللی بلکه بیشتر خریداری‌وبابهای‌بازلتری حتی‌باپانزده درصد کمتر به‌ممالك‌دیگرمیفروشند خریداران‌فعلی‌پنبه‌مصر چکسلواکی، هندوستان ، ژاپن،چین،رومانی‌واتحاد جماهیر شوروی‌وانگلستان‌وآلمان‌غربی میباشندولی‌این‌نکته قابل‌توجه‌است که از۵۳۷تن پنبه‌فقط پنجاه وهفت تن کشورهای انگلستان‌وآلمان‌خریداری وبقیه که۴۸۱تن‌است‌سایر کشورها که ازسیاست‌اقتصادی‌بلوك شرقی تبعیت میکنندخریداری‌میمایند.

ز-صنعتی کردن کشور مصر

دولت‌جدیدمصر تصمیم‌دارد‌مملکت‌را صنعتی کند تاعلاوه برتامین‌احتیاجات عمومی‌حتی‌مقداری‌کالاکشورهای‌دیگر صادرنماید مشکلاتی که‌درراه انجام‌این منظوروجوددارد‌یکی آب‌وهوای‌مصراست که‌خیلی گرم‌وخشك میباشددیگروضع اقتصادی‌مردم‌است که‌درآمدحدمتوسط سالیانه‌هرفردی‌ازنه‌هزاروششصدریال‌الی ده‌هزاروهشتصدریال‌پیش‌بینی میشودبعلاوه عقیده‌اکثریت‌مردم این کشوراینست که ازاصول‌فاتالیزم پیروی کنند یعنی معتقدند مقدر هرچه باشد همان خواهد شد .

(بقیه‌دارد)

نفت

حمل دستگاه حفاری چاه قم از آمریکا

امروزیکی‌ازمقامات‌شرکت‌ملی‌نفت درباره فروش‌نفت‌قم مخبرنگارما گفت شرکت‌ملی‌نفت تاتعیین میزان‌ذخیره نفت‌منطقه‌البرزاقدام‌بعقدقرارداری‌در بارهٔ‌فروش‌نفت‌قم نخواهد کرد .

ضمنادستگاه‌حفاری‌جدیدی که‌برای حفرچاه شماره۷ وسایرچاههای‌دیگر نفت‌درقم‌ازامریکاخریداری شده‌است حمل‌وبزودی‌پس‌ازرسیدن‌درمحل‌نصب وشروع بحفرچاه‌شماره۷خواهدنمود.

نمایندگان کمپانی براین کوهون برای تسریع در ساختمان فرودگاه ها بتهران میآیند

بقرار اطلاع‌بزودی۸نفرازنمایندگان مؤسسه مهندسی‌مشاور براین کوهون که‌عهده‌دار ساختمان وتجهیزفرودگاه های‌ایران‌میباشد ازلندن‌وارد تهران خواهندشد.

چون‌طبق‌قرارداد‌ی که‌سازمان‌برنامه برای تکمیل وتجهیز فرودگاههای مختلف درایران با مهندسین مشاور براین کوهون‌منعقدنموداین‌فرودگاهها قرار است ظرف یکسال ونیم دیگر باتمام‌برسدو چون هنوز قسمت نهائی عملیات‌ساختمانی‌شروع نگردیده که دونفرنمایندگان‌مزبوربامقامات‌سازمان برنامه جهت فراهم‌نمودن تسهیلات لازم دراجرای‌برنامه‌عملیات‌ساختمانی این‌فرودگاه هاوارد مذاکره خواهند شدتا تصمیم قطعی‌برای‌تامین اعتبار و نحو اجرای عملیات ساختمانی اتخاذ شود

این دونفر عبارت هستنداز آقای براین کوهون‌نماینده اصل مؤسسه مهندسین‌مشاوربراین کوهون که‌مرکز آن‌درلندن‌میباشدوآقای‌توماس که‌از لندن‌حرکت کرده‌واکنون در اروپا هستند

برای تشکیل بانك اصناف تصمیم نهائی اتخاذ میشود

تابحال ۱۵ صنف درحدود چهل میلیون ریال تعهد کرده‌اند

شورایعالی اصناف برای تاسیس بانك و بیمارستان از دولت کمك خواهد خواست

بقراریکه ازشورایعالی‌اصناف کسب اطلاع‌شده‌است بنابدعوت‌شورای عالی اصناف‌وابسته بشهرداری‌تهران‌بمنظور تشکیل بانك اصناف،هرچندروزاعضای یکی‌ازاصناف تهران درمحل‌شورایعالی اصناف‌جمع‌میشوندوپس ازمذاکراتی که‌میان‌هیئت‌مدیره‌آن‌صنف‌و هیئت رئیسه شورایعالی اصناف‌بعمل میآید، صنف‌مزبور مبلغی برای شرکت‌در بانك‌اصناف‌تعهدمیکنند.

تاکنون‌درحدود۱۵صنف‌برای‌شرکت دربانك‌اصناف‌وتهیه‌سرمایه بانك‌مزبور درحدودسی‌الی چهل‌میلیون ریال‌تعهد کرده‌اند.

بقراراطلاع روزشنبه آینده رؤسای کلیه‌اصناف‌تهران برای‌اخذتصمیم‌نهائی وتعهدکلیه‌وجوه لازمه جهت تشکیل بانك درمحل شورایعالی‌اصناف حضور خواهندیافت.

شورایعالی‌اصناف‌تهران‌جهت‌تشکیل این‌بانك وهمچنین‌احداث بیمارستان اصناف تماسهائی بامقامات مربوطه گرفته‌است وازدولت خواستار شده که‌درتصویب‌قانون‌اصناف‌تسریع گردد.

شورایعالی‌اصناف برای ملاقات با آقای دکتراقبال‌نخست وزیرو گفتن تبریك زمامداری‌ایشان وقت ملاقات خواسته و قرار است دراین ملاقات موضوع تسریع درتصویب‌قانون‌اصناف ازنخست‌وزیر نیزتقاضاخواهدشد تاشورا صورت قانونی‌بخودبگیرد.

شورای‌مزبورهمچنین‌خواستارخواهد شد که درتاسیس بانك‌اصناف‌واحداث بیمارستان‌اصناف دولت کمکهای لازم رابشورایعالی‌اصناف بنماید.

بانك اصناف پس ازتشکیل بکلیه اصناف تهران کمك‌خواهد کرد.

افتتاح کانال نرخ حمل کالا را تقلیل نمی دهد

بعضی شرکت‌های کشتی‌رانی کانال‌سوئز راتحریم کرده‌اند

ترعه‌سوئز پس‌ازپنج‌ماه کاملاباز و برای‌عبورسفاین آماده‌شده‌است .

انسداد این‌ترعه که‌درحقیقت‌نزدیك ترین‌راه تجارتی غرب وشرق است ، باقتصادیات ممالك‌استفاده کننده از آن لطمات شدیدی واردآورد وطبعا این‌امر درصادرات ایران موثربود ، یعنی‌بابسته‌شدن کانال کشتی‌ها که پس از مدتی تاخیر از راه دماغه امیدنیك بمقاصد مخصوصی رسیدندو در تیجه ۳۵درصدبه‌نرخ حمل‌افزوده شداین‌افزایش از صدور پاره‌ای کالا های‌صادراتی ایران‌وازجمله‌سنگ‌های معدنی‌جلوگیری کردوتجارخسارات واردآورد.

هنوز اغلب شرکتهای کشتیرانی وازآن‌جمله شرکت‌های انگلیسی و فرانسوی وهلندی‌تصمیمی برای عبور ازکانال نگرفته‌اند.

امروز درمحافل کشتی‌رانی گفته می‌شد که‌اگر هم کشتیهای تجارتی‌از کانال‌سوئز عبور کنند سورشارژ ازین نرفته‌ومقداری‌ازآن‌تامدتی‌اخذمیشود.

معذلك تاآخروقت امروز ، هنوز خبری‌ازمراکز شرکتهای کشتیرانی که کشتی‌هاشان ازکانال‌عبور می کند بنمایندگیهای آنهادرتهران نرسیده وکماکان بانرخ سابق‌کالا قبول‌میشود

درلایحه اطاقهای بازرگانی تغییراتی داده میشود

درصورت افزایش تعداد اطاقهای بازرگانی ار اختیارات آنهاکه بموجب لایحه اخیرداده شده‌کاسته میشود

موضوع انحلال اطاقهای بازرگانی شهرستانهائی که مرکزاستان نیستند همچنان‌موردتوجه‌بازرگانان‌شهرستانها است‌وگذشته ازانکه‌درجلسات‌رسمی اطاقهایپرامون‌آن‌بحث‌میشود اقداماتی ازقبیل ارسال نامه وتلگراف‌بمجلسین ونمایندگان مربوطه و دولت واطاق بازرگانی‌تهران نیزصورت‌میگیرد.

در لایحه اطاقهای بازرگانی که از تصویب‌مجلس‌سنا گذشته برای هریك از مراکز استانها یك‌اطاق بازرگانی درنظرگرفته شده است و اطاقهای بازرگانی‌شهرستانهائی که‌مرکزاستان هستندبصورت‌اتحادیه‌بازرگانی‌درآمده وتابع اطاق بازرگانی مرکز استان مربوطه‌میشوند ونظریات‌وپیشنهادهای خودرا در زمینه مسائل اقتصادی و بازرگانی‌شهرستان‌خودبه‌اطاق‌بازرگانی استان‌مربوطه‌ارسال‌مینمایند نظرمجلس سنادرتصویب‌این‌لایحه‌این بوده که‌امور تجارتی‌واقتصادی‌هراستان دریك‌اطاق واحدمتمرکز گردداین‌اطاق‌باداشتن شخصیت‌حقوقی درتصمیماتی که برای اطاق‌مربوطه گرفته‌میشودمورد‌مشورت قرارگیرد . زیرا هریك ازاستانهای مختلف از حیث شرایط اقتصادی و تجارتی‌وحتی کشاورزی وصنعتی‌دارای شرایط خاصی‌هستند.

باین‌جهت درلایحه‌مصوب‌مجلس‌سنا اختیارات بیشتری باطاقهای‌بازرگانی داده‌شده‌کلیه تصمیمات مربوط‌بمالیاتها وموضوع حقوق وعوارض گمرکی و سهمیه‌بندی‌کالاهای‌وارداتی وبطورکلی کلیه‌اقدامات مربوط بامور بازرگانی کشور بایدبامشورت‌اطاقهای‌بازرگانی صورت گیرد.

بااین اختیارات که برای اطاقها در نظرگرفته‌شده طبیعی‌است‌تعدادآنها باید محدود وتشکیلشان‌مقیدبشرایطی باشدباشد .

تصمیماتی که برای هریك‌ازاستانها گرفته‌میشود بادرنظرگرفتن شرایط اقتصادی وتجارتی و حتی کشاورزی و صنعتی‌خواهدبود بنابراین‌وجود چند اطاق دریك‌استان‌موجب اختلاف نظر وعقیده درمورد مسائل مختلف‌خواهد شد.ازطرف دیگر باید قبول کرد که بعضی‌ازشهرستانهای‌ایران‌مانندبندربهلوی وخرمشهرازلحاظ تجارت‌خارجی‌ایران اهمیت‌فراوان‌دارند وحال‌آنکه‌مرکز استان نیستند درعوض شهرستانهائی هستند که مرکزاستان محسوب می شوند ولی‌فعالیت‌تجارتی چندانی‌ندارند اقداماتی که‌ازطرف اطاقهای‌بازرگانی بعمل‌آمده تقریباً به‌نتیجه‌رسیده لذا گفته‌میشود مجلس‌شورای‌ملی درنظر دارددرلایحه‌اطاقهای‌بازرگانی‌تغییراتی بدهد واجازه‌دهد چند شهرستانی که ازلحاظ تجارت حائز اهمیت فراوان میباشند دارای‌اطاق‌بازرگانی‌باشند.

لایحه اطاقهای بازرگانی‌فعلا در کمیسیون‌بازرگانی مجلس‌شورا بعملی تحت مطالعه‌میباشد.

کارخانه گونی‌بافی جدید درشاهی

نصب ماشین آلات وبهره‌برداری از این کارخانه درسال جاری شروع میشود

بقرار اطلاع ساختمان یك‌کارخانه‌جدید گونی‌بافی‌واقع در کنارکارخانه گونی‌بافی فعلی درشاهی درشرف‌اتمام‌است.

نصب ماشین‌آلات این کارخانه در نیمه‌اول‌سال۱۳۳۶ شروع میشود و پیش‌بینی میگردد که‌دراواخر همانسال‌خاتمه‌پذیر دوکارخانه‌پس‌ازیك‌آزمایش آماده‌برای‌بهره‌برداری‌شود.

برای خرید دستگاههای رطوبت وگرماده مطالعات مقدماتی از سه ماه قبل‌شروع گردیده وخرید آن بمناقصه گذاشته شده‌است که قرار است تاآخر سال‌جاری برنده‌مناقصه تعیین وسفارش دستگاههای مربوطه‌داده‌شود.

دستگاههای مزبور قرار است درنیمه‌دوم‌سال آینده بخرمشهر وارد و پس ازحمل بمحل کارخانه بموازات نصب‌ماشین‌آلات‌اصلی کارخانه گونی‌بافی عملیات نصب‌آن پایان‌پذیرد.

کمیسیون وزیر مشاور ورؤسای بانکها برای تقسیم ۲۳ میلیون دلار وام آمریکا

ساعت ۱۰ صبح دیروز کمیسیونی‌درحضور آقای مهندس‌طالقانی وزیر مشاور و نمایندگان بانکهای رهنی و کشاورزی وساختمانی و نمایندگان اصل ٤ تشکیل گردید تادربارهٔ نحوه تقسیم ۲۳میلیون دلار وامیکه قرار است از بودجه کمك آمریکا بایران درسال ۱۹۵۷ برای ازدیاد سرمایه بانکهای کشاورزی‌ـرهنی وساختمانی‌داده میشود تصمیم لازم اتخاذ شود .

آقای مهندس الهی رئیس‌بانك ساختمانی که دراین‌جلسه حضورداشت توضیحاتی‌درباره عملیات فعلی‌بانك بکمیسیون‌مزبورداده شد که جریان امر باحضور آقای وزیرمشاور باآقایان بختیار وزیر کار و رئیس بانك رهنی و نیساری رئیس بانك کشاورزی مذاکره وترتیبی داده شود که اینکار هرچه زودتر داده شود واعتبارلازم دراختیاربانکها قرار بگیرد

کامیونهای نظامی است • استالین کامیون های نظامی را بتانك ترجیح میدهد زیرا در خود روسیه شوروی هر ماهه دوهزارتانك ساخته‌میشود • شوروی‌هم‌چنین میخواهد که مقادیری آلومینیوم‌بآن کشور فرستاده‌شود •

درخاتمه بایدبگویم که پس‌ازمسافرت بمسکودرمن‌حس اعتماد واطمینان تقویت یافته‌است • انجام این‌مسافرت درحقیقت یکی‌از وظائف‌من‌بشمار میرفت •

اکنون روسها کاملا به‌نقشه‌ها وعملیات آینده‌ماطلاع یافته‌اند واعتراض آنهانسبت‌به تعویق این عملیات کاملادوستانه‌است بااینکه ازاین لحاظ‌دوچارناراحتی وتگرانی شدیدی شده‌اند بعلاوه استالین به‌مزایای‌عملیات مشعل کاملاذعان کرده‌وامیدواراست که‌تهیه‌مقدمات‌این‌عملیات‌دردوطرف اقیانوس‌اطلس‌باجدیت‌مافوق‌بشری‌ادامه‌یابد

فصل ششم

بازگشت بقاهره

دربازگشت بقاهره پیام شادباشی باین‌مضمون ازپادشاه‌دریافت کردم

۱۷اوت۱۹٤۲

ازاعلیحضرت‌شاه به‌نخست‌وزیر

بسیارخوشوقتم که‌مذاکرات‌شما بااستالین‌بصورت‌دوستانه‌ای‌پایان‌یافته‌است بااینکه شما اخبار بدی‌باخودبمسکوبرده‌وماموریت‌دشواری‌را بعهده‌داشتید موفقیت‌شماومهارتی‌را که‌درانجام ماموریت خود بخرج‌داده‌اید شما تبریك‌می گویم تماس‌ورابطه‌شخصی که‌بااستالین برقرارنموده‌اید درروزهای آینده بسیار پرارزش‌خواهدبودواطمینان‌دارم که‌رنج مسافرت‌طولانی‌شماناتایجی که بدست آورده‌اید جبران شد امیدواریم که‌دراثر این‌مسافرت‌زیادخسته نشده‌باشیدو کنون‌خواهیدتوانست کمی رفع خستگی کرده‌استراحت‌نمائید

آرزودارم که بقیه‌ماموریت‌خودرا بطورمطلوب‌انجام‌داده‌وازمسافرت‌خودبا کامیابی‌بیشتری به‌لندن مراجعت کنید

فردای‌آن‌جوابی بشرح‌زیر برای پادشاه‌فرستادم :

۱۸اوت ۱۹٤۲

ازنخست‌وزیر به‌پادشاه

چرچیل‌مراتب احترام‌خودرابحضور اعلیحضرت‌پادشاه تقدیم‌میدارد واطمینان‌میدهد که‌تلگراف اعلیحضرف‌بیش‌ازپیش موجب‌تشویق ودلگرمی‌وی رافراهم‌ساخته‌است

۲- چرچیل‌امیدواراست که‌طی هفته‌جاری بتواند بسیاری‌ازمسائل نسبتامهم‌وفوری راحل و فصل کند وباطلاع‌اعلیحضرت میرساند که‌وضع‌مزاجی‌اش بسیارخوب‌وبهیچوجه‌احساس‌خستگی‌نمی کند.

مراحم‌اعلیحضرت پیوسته‌شامل حال‌من‌است واین‌خودنشان‌میدهد که‌اعتماد و اطمینان چقدر پرارزش‌وگرانبها است•

نیازمندیها و آگهی های کوچک

گلفروشی

عالیترین چمن فرنگی
با ارزان‌ترین قیمت تخم گل‌فروشی تقوی روبروی مجسمه میدان ارك
آ ـ ۱۰۹۱ ۲ـ۸

عروسی

ازفومنات
همکارعزیزم آقای سروری وصلت فرخنده را صمیمانه شادباش عرض مینمایم. «بهجت»

نوزاد

ازدمنان به‌آقای غلامرضا عتیقه‌چی وبانودونوزاد دوقلوعنایت‌فرمود

تبریك

خداوند متعال به‌آقای ابراهیم‌طوسی رئیس‌صندوق‌دارائی فومنات پسری بنام «سعید» لطف وعنایت‌فرمودندمقدمش راشادباش‌عرض‌مینمایم.
(فومنات ـ بهجت)

استخدام میشود

شرکت سافیر
به‌یکنفرماشین نویس‌لاتین‌وفارسی که بزبان انگلیسی آشنا باشد نیازمنداست داوطلبان بوسیله‌تلفن ۴۷۵۶۲ مراجعه نمایند.
آ ـ ۱۱۱۱ ۲ـ۲

هواپیمائی ایران

بچندنفر دوشیزه که آشنائی کامل بزبان انگلیسی داشته باشند جهت مهمانداری هواپیما نیازمنداست داوطلبان میتوانند همه‌روزه ازساعت ۹ صبح‌الی دوازده وازساعت ۲ تا ٤ بعدازظهر باداره مرکزی شرکت واقع درخیابان سعدی کوچه‌بانك توسعه‌صادرات قسمت کارگزینی مراجعه‌فرمایند
شرکت‌سهامی هواپیمائی ایران
۱ـ۳ آ ـ ۱٤۲۰

یکی از بنگاههای بازرگانی
ومسافرتی‌احتیاج بچهارتن‌کارمند مرد که دارای دیپلم کامل متوسطه بوده وبزبان انگلیسی‌مسلط باشند وخدمت سربازی‌را انجام یامعافیت‌داشته‌باشند ضمناً تعهد لااقل سه سال خدمت‌را بسپارند نیازمنداست.
داوطلبین پیشنهاد خودرا با مدارك لازم ونشانی‌کامل تاروزچهارم‌اردیبهشت ۱۳۳۶ بشماره ۹۱۲ راهنمای‌اطلاعات ارسال دارند. آ ـ ۱۳٤۸

آگهی استخدام
بیکعده دوشیزه وبانو که سن آنها کمتر از ۱۸ وبیشتر از ۳۰ سال نباشد نیازمندیم برای اطلاع‌بیشتر (بآژانس بیمه) واقع درخیابان ری اول‌خیابان خراسان مراجعه فرمائید.

بچندنفر پزشك‌مرد برای شهرستانها وچندنفر پرستار دیپلمه دوشیزه‌یا بانو نیازمنداست‌داوطلبان به شماره ۱۷۳ خیابان بهارستان مراجعه فرمایند
آ ـ ۱۰٦۷ ۲ـ۲

برای‌رفع نیازمندیهای‌خود بما مراجعه‌نمائید
یك‌دوشیزهٔ که بتواند کارهای‌دفتری را اداره‌نماید نیازمندیم.
پذیرائی ٤ـ۹ بعدازظهر
نشانی: لاله‌زارنو بالای‌چهارراه‌مهنا جنب عطریات‌فرانسه‌محل‌سابق دفتر روزنامه‌انتقام.
آ ـ ۱۱۵۱ ۲ـ۳

بیمارستان نودکان بنگاه نیکوکاری احتیاج بچندنفر پرستار میتوانند دیپلمه و کمك پرستار دارد داوطلبان‌ازساعت ۱۱ الی ۱۲ هر روز بدفتر بیمارستان‌واقع درخیابان سپه مقابل دانشکده‌افسری‌مراجعه‌نمایند.
آ ـ ۱۲۷۵ ۱ـ۲

بعد ازسه‌ماه کارآموزی درچهارمین دوره کلاسهای نقشه کشی ونقشه برداری **کاخ‌دانش استخدام‌میشوند**
دانشجویان‌علاقمند نیزباه ۰۳۵ر۰ تخفیف
به‌آلمان اعزام میشوید
شاهرضا ـ کوچه‌جنب سینما دیانا نادری ـ چهارراه‌اسلامبول
آ ـ ۱٤۰٦ ۱ـ

واگذار میشود

یکباب مغازه
دودرب‌بابرق‌باندازه ٤×۱۲ خیابان سعدی‌جنب‌پمپ بنزین واگذارمیشود بتلفن ٤۰۸۸۵ مراجعه شود.
آ ـ ۱۰۳۲ ٤ـ٤

واگذارمیشود
مکان‌مناسبی‌اول‌خیابان کرکان‌بابرق سه‌فازوتلفن‌ودفتر واگذارمیشودبتلفن ۳۲٦٦۱ مراجعه‌فرمائید
آ ـ ۱۰۲۵ ۲ـ۳

مغازه سه‌مرتبه‌واگذار میشود
یك‌مغازه‌بزرك سه‌طبقه‌با برق‌وتلفن وفقه‌دربهترین نقطه‌خیابان ناصرخسرو وبا ارزانترین اجاره واگذار میشود تلفن ۳۵۷٤٦
آ ـ ۱٤٤٦ (موسسه‌خروس)

تلفن ۴ واگذارمیشود
بنگاه پارس‌اول جاده کرج تلفن ٤۲۳۸۰
آ ـ ۱٤۹٤

مستغلات

مزایده فروش‌زمین
شهرداری‌تهران یکقطعه‌زمین‌ازاراضی متروکه‌واقع درانتهای کوچه بن‌بست منشعب ازجاده قلهك را بمشخصات زیر:
بمساحت ۱۱۷ر۵ مترمربع باحداقل مترمربعی ٦۰۰ ریال ازطریق‌مزایده بوجه‌نقد باشرایط‌زیربفروش‌میرساند:
۱ـ پیشنهاددهندگان‌بایدمبلغ ۳۵۲۵ ریال‌قبض‌سپرده‌صندوق‌شهرداری برای هرقطعه‌ضمیمه پیشنهاد خودبنمایدبه پیشنهادات فاقدسپرده ومشروط‌ومبهم وپیشنهاداتیکه‌بعدازمدت‌مقرردرآگهی برسدمطلقاً ترتیب‌اثر داده‌نخواهدشد
۲ـ طالبین‌باید پیشنهادهای خودراتا ساعت‌ده‌ونیم صبح‌روز ۹ر۲ر۳٦ صندوق کمیسیون مزایده‌های شهرداری‌تسلیم نمایند. پیشنهادهای واصله درهمان روزساعت‌یازده در کمیسیون مزبورباز وخوانده خواهدشد. حضور پیشنهاد دهندگان‌یانماینده‌آنهادرجلسه‌قرائت پیشنهادها آزاد است سپرده نفراول‌و دوم‌تاانجام معامله‌مسترد نخواهدشد
۳ـ درصورتیکه برنده‌مزایده پس‌از هفت‌روز ازتاریخ‌رؤیت ابلاغ‌شهرداری ازپرداخت تمام بهای‌زمین نقداًوانجام معامله استنکاف نماید سپرده‌او بسود شهرداری‌ضبط خواهدشد.
٤ـ شهرداری دررد‌وقبول‌هریك‌یاتمام پیشنهادها مختاراست.
۵ـ هزینه‌آگهی وتنظیم‌سند دردفتر خانه‌و هزینه‌های ثبتی‌وسایر عوارض متعلقه‌بشهرداری بعهده خریداراست.
طالبین‌برای کسب‌اطلاع‌ازوضعیت‌زمین وشرایط‌معامله میتوانند باداره املاك شهرداری مراجعه نمایند.
شهردار تهران
آ ـ ۱۳۵٤

زمینهای اطراف میدان جاده‌سوم
وباغ‌صبارا بقطعات کوچك وبزرك برای‌فروش دراختیاردارم. خیابان شمیران‌انتهای‌خیابان‌میراشرافی‌بنگاه کمال‌تلفن ۳٤۵۲۵
آ ـ ۱۱۱۲ ۲ـ۵

خانهٔ فروشی
برشمالی خیابان منیریه ٤۳۰ متر باساختمان اساسی، ۷ اطاق، دوانبار، حمام، گاراژ، برق‌ساعتی، تلفن‌وآب‌لوله طالبین‌بتلفن ٤٦٦۷۸ مراجعه‌فرمایند.
آ ـ ۱۲۰۷ ۱ـ۳

جویای کار

بانوی ماشین نویس لاتین وفارسی آشنا بکار های دفتری جویای‌کاراست بشماره ۹۱۳ راهنمای اطلاعات مراجعه فرمایند.
آ ـ ۱۲۱۷

آگهی های کوچك متفرقه

تیرآهن ـ لوازم لوله‌کشی
از همه جا قیمت بکنید از ما ارزانتر بخرید
آهن کار
شاهرضا چهارراه پهلوی تلفن ٤٤۷٤

آ ـ ۱٤۲۲ ۱ـ۵

ماشینهای نجاری چندکاره
کفرند ـ کندگی ـ ارهـ کوم کنی ـ سمباده ـ خراطی ـ فرزرا انجام میدهدشرکت سوسن‌خیابان شاهرضا نزدیك‌میدان‌فردوسی‌تلفن ٤۳٦۹٤

اسیدسولفوریك
خالص آلمانی برای باطری و آزمایشگاهها خیابان باب همایون سرای‌همایون تجارتخانه‌دکتر مصطفوی

هنرستان دراماتیك اشراق
زیرنظر استادان مجرب‌شروع بکارنموده‌وهمه‌روزه‌ثبت‌نام مینماید نشانی‌خیابان‌شاهرضا چهارراه پهلوی

ماشینهای جوجه‌کشی ولوازم مرغداری
ایران طیور
تهران خیابان شاهرضا میدان فردوسی فروشگاه ایران طیور
تلفن ٤٤٤٦٤ ـ ٤٤٤٦٤ کارخانه ۰ ۲۰۲۰

آ ـ ۱۹۳۲ ۱ـ۲

کاملترین دستگاههای تقویت کننده صدا برق و باطری
بقیمت تجارتی‌دراختیارشماست (الکترون لاله‌زارفاهی)
آ ـ ۷٤۲ ۳ـ٤

یکدستگاه تراکتور ۴۱ اسب
نفتی‌چرخ‌آهنی باکاوآهن‌سه‌خیشه بفروش میرسد ـ باخانه یاهرنوع‌ملك واتومبیل تعویض میشود طالبین به فروشگاه‌لوازم‌بدکی‌فروشی تاجربان کرج‌مقابل‌پمپ بنزین‌مکاتبه‌یامراجعه نمایند

بامکاتبه یادبگیرید
مؤسسه‌مزدا برای تحقیق در فرهنك ایران
برای‌تحصیل دررشته‌های‌زبان‌وفلسفه و روانشناسی وغیره به‌آدرس اداره مرکزی موسسه بنویسید تا اطلاعات داده‌شود
چهارراه‌پیرنیا ـ صهبائی، کوی‌یوسف آباد: تهران

بنگاه نو ر و کلفت
شاهرضا روبروی‌خیابان‌سعدی.
آ ـ ۱۰۷۹ ۲ـ۲

پیانوهای فروشی
چندعدد پیانو مارك‌بشتین بفروش میرسدطالبین به‌تلفن ٤۷٤۷۳ مراجعه نمایند آ ـ ٦۵۱ ٦ـ۱۵

فروش اتومبیل

یك‌دستگاه مرسدس‌بنز تیپ ۱۷۰ ـ اس‌ـد (کازولین) مدل ۵٤ بفروش میرسد.
طالبین به‌تلفن ۳۸۷۸۷ مراجعه نمایند ۱ـ۲ آ ـ ۱۱٦۹

مزایده فروش اتومبیل
شرکت‌سهامی‌شیار آذربایجان یکدستگاه‌اتومبیل شورلت مدل ۱۹۵۲ را ازطریق‌مزایده کتبی بفروش می رساند.
طالبین‌میتوانند بامراجعه بشرکت سهامی‌چای‌سازمان برنامه واقع در خیابان‌قوام‌السلطنه کوچه‌ایرج‌اتومبیل مزبوررا ملاحظه وپیشنهاد خودرا به ضمیمه ۵ر. مبلغ پیشنهادی بحساب‌شماره ۱۰۲۱ این شرکت دربانك‌اعتبارات صنعتی‌تا آخرساعت‌اداری‌روز ۱ر۲ر۳٦ پیشنهاد خودرا لاك و مهر شده به نماینده این‌شرکت درشرکت چای سازمان‌برنامه درمقابل‌اخذرسید‌تسلیم نمایند.
هرگونه‌هزینه که باین اتومبیل تعلق‌بگیرد بعهده خریداراست
پیشنهادات‌رسیده در ساعت ۱۰ صبح روز ۲ر۲ر۳۳٦ باز وخوانده خواهد شد.
شرکت دررد وقبول یك یاکلیه پیشنهادات مجازاست
شرکت‌سهامی‌شیار آذربایجان
۱ـ۳ آ ـ ۱٤۸٦

پزشکان

دکتر دردریان
دیپلمه ازدانشگاه روسیه با ٤٤ سال سابقه درامراض‌داخلی‌ومقاربتی
ساعات پذیرائی:
صبح از ۸ـ۱۲
بعدازظهر از ٤ـ۸
آدرس: چهارراه یوسف‌آباد پشت لابراتوارطوسی. (تلفن ٤۲٤۰٦)

دکتردرطب پولوسا
بیماریهای مقاربتی، مجرای ادرار، زنانه وتناسلی‌خیابان‌فردوسی‌بالا کوچه صادق(مهندسی) تلفن ٤٦۵۸۹

کلینیك ترك‌تریاك‌وشیره
تحت‌نظربهترین اطباءاروپادیده دراسرع‌اوقات بامخارج کم‌شمارامعالجه میکند خیابان‌منوچهری‌مقابل کوچه دبیرستان ژاندارك‌محل‌اداره‌روزنامه‌نغمه دنیا تلفن ۳٤۰۵۳

بیماریهای داخلی ومقاربتی
ناصرخسرومقابل‌دارائی **دکترجانفز**
یکشنبه وپنجشنبه مجانی.

معالجه امراض‌معاربتی
باجدیدترین‌وسایل‌طبی والکتریکی دکتر جلال بهی‌زاد خیابان شاهپور نرسیده سه‌راه‌بوذرجمهری‌جنب‌سینما جهان.

اکسیژن‌تراپی‌دکتر خلیلی
متخصص گوش وگلوو‌بینی مجهزبه دستگاه‌های اکسیژن پورتابل‌دردرمان بیماریهای قلبی‌ریوی‌خفگی‌مسمومیت وغیره‌درتمام‌اوقات‌شب‌وروزخیابان کاخ اول‌تیر تلفن ٤۰۸۵۳
آ ـ ۱٤۰۸

اهالی محترم اشتهارد
نمایندگی روزنامه اطلاعات در کرج‌شعبه خودرا دراشتهارد بتصدی آقای اعلمی‌دایر نموده برای خرید نشریات اطلاعات ودرج آگهی وسایر امور مطبوعاتی به‌آقای‌اعلمی مراجعه فرمایند ۱ـ۲

تقویم اطلاعات

۵شنبه ۱۰ رمضان ۱۳۷٦
« ۲۲ فروردین ۱۳۳٦
« ۱۱ آوریل ۱۹۵۷

اوقات‌ساعت ظهر کوك
توپ‌سحر: ساعت ٤ و ۵ دقیقه
طلوع‌آفتاب: ساعت ۵ و ۳۵ «
غروب‌آفتاب: ساعت ۱۸ و ۲۷ «
توپ‌افطار: ساعت ۱۸ و ٤۷ «

اوقات‌ساعت غروب کوك
توپ سحر: ساعت ۹ و ۳۸ دقیقه
طلوع آفتاب: ساعت ۱۱ و ۱۳ دقیقه
ظهر: ساعت ٦ و ۲٦ دقیقه

گمشده ـ پیداشده

مفقود شده
روزهفدهم فروردین ۳٦ دو قطعه‌سفته پنجاه‌هزارریالی‌ویك قطعه نودهزارریالی سررسید بیست‌و پنجم تیرماه ۱۳۳٦ امضاءآقای سیدصادق میری‌بنام شرکت‌مبل‌وصندلی سازی توکل‌بدون‌ظهر نویسی‌مفقودشده از درجه‌اعتبارساقط‌است.
مدیرشرکت‌توکل **خلیل عظیمی**
آ ـ ۱۲٦۹

برنامه رادیو دهلی

بخش‌فارسی‌ال‌ابندیا رادیو
روزجمعه بیست‌وسوم فروردین‌صبح ساعت ۷ر۳۵ دقیقه روی‌دوموج کوتاه درردیف ۱۹ و ۱٦ متربرابر با ۱۷ر۸۳ و ۱۵ر۲۹ میگاسیکل‌درثانیه اخبار
برنامه شب‌ساعت ۱۹ر٤٦ دقیقه‌روی دوموج کوتاه درردیف ۲٤ و ۳۰ متر برابربا ۱۲ر۲ و ۹ر۸۵ میگاسیکل درثانیه برنامه‌خردسالان‌ساعت ۲۰ اخبار ۱۰ـ۲۰ بررسی وقایع‌جاری ۲۰ـ۲۰ برنامه‌شنوندگان
***
بخش‌فارسی ال‌انیدیارادیو
روشنبه بیست و چهارم فروردین ماه صبح ساعت ۷ر۳۵ دقیقه روی دوموج کوتاه در ردیف ۱۹ و ۱٦ متر برابر ۱۷ر۸۳ و ۱۵ر۲۹ میگاسیکل‌در ثانیه‌اخبار برنامه‌شب‌اجرانخواهدشد

آگهی‌مناقصه ۲ر۳٦

قسمت معاملات وکارپردازی‌سازمان برنامه‌خریدمقداری رنك مورداحتیاج کارخانه شیرپاستوریزه قسمت امورداحتیاج سازمان برنامه طبق‌شرایط ومشخصات موجود در دفتر قسمت معاملات و کارپردازی بمناقصه میگذارد.
داوطلبان شرکت درمناقصه‌میتوانند همه روزه غیرازایام تعطیل‌بامراجعه بدفتراین‌قسمت واقع درخیابان‌استخر برك مشخصات و شرایط مناقصه را دریافت‌وپیشنهادات خودرا تاآخروقت اداری روز ۱۵ر۲ر۱۳۳٦ بدفترقسمت تحویل‌ورسید دریافت‌دارند پیشنهادات رسیده درساعت ۱۰ صبح روزبعد باز وقرائت‌میشودحضورپیشنهاددهندگان درجلسه مناقصه آزاد است.
قسمت معاملات‌وکارپردازی
آ ـ ۱٤۸٤ ۱ـ۲

کشیك پزشکان

کشیك امشب
آقای‌دکترحسین‌به‌نژاد خیابان‌تخت جمشیدخیابان بین‌بهاروشمیران
آقای‌دکتر ادیبی خیابان‌فرصت کوچه کلیسا

کشیك فرداشب
آقای‌دکتررئیسی خیابان‌یوسف‌آباد کوی‌هاتف
آقای دکترعباس جنابزاده‌یزدی خیابان منوچهری روبروی دبیرستان ژاندارك

شرکت آجرفشاری‌امین باحسن شهرت بیسابقه و کالای‌ممتازومرغوب خود ارزش‌وزیبائی‌ساختمانهای شماراچندبرابرمیسازد.

سازنده‌انواع آجرفشاری. بهمنی ـ بهنازپرسی (٦ سانتی فرمز) ـ بهمنی‌پرسی ـ فرناز (۳ سانتی فرمز) قزاقی‌سفید وسایر مصالح ساختمانی بخصوص گچ و آهك.
برای دادن‌سفارش‌کلی‌وجزئی‌بدفتر
کارخانه‌شرکت آجرفشاری امین ـ اول‌خیابان‌فردوسی ـ پاساژ فردوسی ـ تلفن ۳۳٦۵۹ یا کارخانه تلفن ۲۰۱۱۵ مراجعه فرمائید.
آ ـ ۱٤۷۲ (کانون‌طوطی)

استعفاء تنفروانزجار عبدالحسین فرهدفرزند محمد ۱۵: ح: ب خائن توده

همانطوریکه هموطنان عزیز اطلاع‌دارند حزب خائن توده پس‌از شهریور ۱۳۲۰ دراثر آشفتگی وضع کشور توسط عده ماجراجو وخائن تشکیل‌شد ودرمدت‌فعالیت‌خودمرتکب خیانتها ونزدیها واخلالگریها‌همسازی گردید که‌خوشبختانه پس‌ازقیام ملی ۲۸ مرداد پرده ازروی تمام‌فعالیتهای خائنانه این‌حزب برداشته‌شد کوشش شبانه‌روزی مامورین‌محترم فرماندار نظامی جای‌هیچگونه‌شکی برای‌ملت ایران باقی نگذاشت که‌این حزب تنهاقدمی بنفع ملت ایران برنداشته بلکه‌موجب‌نفاق‌بین‌ملت‌ایران گردیده لذا اینجانب عبد الحسین فرهدتبریز فرزند محمود شماره‌شناسنامه ٦۲۷ صادره ازبخش چهار طهران متولد ۱۳۰۷ شغل فروشنده لوازم‌اتومبیل که‌درسال ۱۳۲۷ توسط شخصی بنام تیمور بهمن تبلیغ ووارد‌حزب‌منحله توده‌شده ودرحوزه ایکه بمسئولیت اسفرحقیقت اداره میشود شرکت‌می کردم آخرین‌مسئولیتم سرشاخه‌حزبی بود افراد هم‌حوزه‌ام عبارت بودنداز منصور کلانتری وولی‌الله‌نجف‌پور و اسفراساری افرادزیردستم غفاریان راننده تاکسی صادق فروهید کارمند بانك‌ملی‌ایران‌جابری کارمندداد گستری وابوالفضل درکه‌ای کارمندد‌ولت‌اینك بدین وسیله استعفا وتنفر خودرا از حزب‌منحله توده اعلام‌وفاداری‌خودرا بقانون اساسی وسلطنت مشروطه و شاهنشاه محبوب تجدیدمینمایم
زنده‌باداعلیحضرت‌همایونی
پاینده ایران
مرك برحزب خائن‌توده
آ ـ ۱۲٤۱

هموطنان عزیز

اینك که براثر مساعی شبانه روزی مامورین‌فرمانداری‌نظامی‌حزب منحلهٔ توده‌برچیده شدوخیانت سران خائن‌آن برقاطبه ملت ایران فاش گردیدو معلوم‌شد که این‌حزب‌خائن جزقصد برباددادن میهن‌عزیز، هدف دیگری‌نداشته است چون اقدامات ایران بربادده‌آن روز بروزفاش‌وروشن شدوتحت‌توجهات اعلیحضرت‌همایون شاهنشاهی دست جنایتکارآن حزب خائن‌ازسر ملت‌ایران کوتاه‌شد وهمه مردم‌ایران‌دیگر ازاعمال‌خیانتکارانه سران‌خائن حزب منحله توده آگاه شده‌اند.
لذااینجانب اکبر فرزندعباس شهرت‌سنمار دارای‌شماره‌شناسنامه ۱۹٦۱۱ صادره ازاصفهان‌متولد سال ۱۳۰٦ شمسی شغل‌کارمندبانك که در سال ۲۸ توسط‌شخصی بنام‌قیصری‌بحزب منحله‌توده معرفی شدم مسئولین من بیکنفر بنام‌عباسی بیکار وبکنفربنام اکبری‌کارمندشرکت‌وعضوبخش‌حزبی مسجدسلیمان بودم‌افراد زیر دستم عبارت‌بودند ازعلیمردان بهادری ـ اسکندرسوخته‌رو وعلی‌ضامن‌ارزانی قبل‌ازاینکه‌وارد حزب‌منحله‌توده‌شوم وتبلیغ‌میشدم دوماه‌هم‌شخصی بنام خرمی مراتبلیغ‌میکرد درتهران هم شخصی‌بنام منوچهر رابطمن بود و ارتباط‌ساده بودم ۷ یا۸ماه‌هم‌دراصفهان تردخانواده‌ام‌بودم وآنجا مسئول یك بخش کوچك‌حزب‌منحله‌بودم‌ومسئولم حسین‌محمدی‌وافراد زیردستم ناصرو اعتمادی‌بودند درآخرهم که‌در تهران بودم‌عضوساده بودم که جلال‌نامی‌رابطم بودویك‌سال ونیم‌قبل خودم از این حزب‌خائن کناره‌رفتم واینك مراتب وفاداری‌خودرا ازاعلیحضرت‌همایون شاهنشاه محبوب‌ایران ونفرت‌وانزجار خودرا از حزب خائن توده اعلام میدارم.
زنده‌باداعلیحضرت‌همایون‌شاهنشاهی
مرك‌ونفرت برحزب‌خائن توده
آ ـ ۱۲۷۷

امشب بکدام سینما میروید

سینماهای درجه‌اول

سینما ایران
آخرین‌باری که پاریس را دیدم (متروگلدوین‌مایر ـ رنگی) ـ باشتراك: وان‌جانسون ، الیزابت‌تیلور، دونارید، والتریبجون ـ شروع ۱۰ صبح، ٤ وربع ٦ و نیم . ۸ وسه‌ربع بعدازظهر ـ تلفن ۳٦۳۵٤ (شب ۲ نمایش)

سینما پارك
دزد همسر (محصول‌مص) ـ باشتراك: صباح‌انوروجدی ـ دوبله‌بفارسی ـ شروع ۲ ۸،٦،٤ بعدازظهر ـ تلفن ۳۵۰٤۷ (شب ۸ نمایش)

سینما پلازا
معشوقه من (آرك‌ا‌و‌ا رادیو ـ رنگی) ـ باشتراك : لیندا دارنل ، ربك‌جاسون ، فیت‌دومرك ـ شروع ۵ ۹.۷٦ بعدازظهر ـ تلفن ٤٤۲۵۵ (شب ۵ نمایش)

سینماتهران ـ سینما دیانا
گرگ‌شهر (محصول‌ایتالیا) ـ باشتراك: ژاك سرناس، ماسیموجیروتی ـ دوبله فارسی ـ شروع‌درتهران ۲، ٤، ٦، ۸ بعداز ظهر ـ تلفن ۳۸۱٦۵ ـ درسینما دیانا ۲، ٤، ٦، ۸ بعدازظهر ـ تلفن ٤۲۰۱۰ (شب ٤ نمایش)

سینما دنیا
لله‌بچه‌ها (آرتورانك) ـ باشتراك نورمن‌ویزدوم ـ دوبله‌زبان‌فارسی ـ شروع ۵ ۱۰ صبح، ۲ و نیم، ٤ و نیم، ٦ و نیم، ۸ بعدونیم ازظهر ـ تلفن ۳۳۸۱۲ (شب ۲۲ نمایش

سینمارکس
مردی‌ازلامارامی (کلمبیا ـ سینماسکوپ ـ رنگی) ـ باشتراك : جیمس‌استوارت، آرتور کندی ـ شروع ۱۰ صبح، ۲ و نیم، ٤ و نیم، ٦ و نیم، ۸ و نیم بعدازظهر ـ تلفن ۳٤۱٦۹ (شب ٤ نمایش)

سینمارویال
آخرین دفاع (کلمبیا ـ سینماسکوپ رنگی) ـ باشتراك : ویکتور ماتیور شروع ٤ و نیم، ٦ و نیم ۸ و نیم بعدازظهر (شب ۳ نمایش)

سینما سعدی

این‌دخترك آشپاره (محصول فرانسه سینماسکوپ ـ رنگی) ـ باشتراك : بریژیت باردو ، ژان‌مرتویر ـ ناطق فرانسه ـ شروع ۱۰ و نیم، ۲ و نیم، ٤ و نیم ٦ و نیم، ۸ و نیم بعد ازظهر (شب ۲۲ نمایش)

سینما کریستال
گاوبازشجاع (کلمبیا) ـ باشتراك : مل‌فرر، میروسلاوا ـ شروع ۱۰ صبح ، ۲ و نیم، ٤ و نیم، ٦ و نیم، ۸ و نیم بعدازظهر تلفن ۳۷٦۷۵ (شب ۳ نمایش)

سینمامتروپل
زیبای‌زمایبان (محصول‌ایتالیا ـ رنگی ـ باشتراك: جینالولوبریجیدا، ویتوریو ـ کاسمن ـ دوبله‌بزبان فارسی ـ شروع ۲ و نیم ٤ و نیم ٦ و نیم ۸ و نیم بعد از ظهر تلفن ۳۹٤۱۰ (شب ۲۲ نمایش)

سینماهای مولن‌روژ

عصرجدید (بوناپندآریست) ـ به اشتراك چارلی‌چاپلین ـ شروع ٤ و نیم ٦ و نیم، ۸ و نیم بعدازظهر ـ تلفن ۳۸۲٦۵ (شب ٤ نمایش)

سینماهای

بردگان بابل (کلمبیا ـ رنگی) باشتراك ریچارد کنت، لینداکریستیان شروع ۱۰ و نیم صبح، ۲ و نیم ، ٤ و نیم ، ٦ و نیم ، ۸ و نیم بعداز ظهر ـ تلفن ٤۲۱٦۹ (شب ۵ نمایش)

سینماهای درجه‌دوم

سینما برلیان
خیابان می‌نام (فوکس قرن‌بیستم) باشتراك مارك استیونسن ، ربچاردوید مارك ـ شروع : ٤ ـ ٦ ـ ۸ بعدازظهر ـ (شب ۵ نمایش)

سینماپردیس
فردا خیلی‌دیراست (ریزولی فیلم ایتالیا) ـ باشتراك : ویتوریودوسیکا، پیرآنجلی ـ ناطق ایتالیائی (فکراری) شروع ۱۰ و نیم صبح ، ۲ و نیم ، ٤ و نیم ٦ و نیم، ۸ و نیم بعد از ظهر (شب ۳ نمایش)

سینماتاج
بردگان‌بابل (کلمبیا ـ رنگی) ـ باشتراك : ریچارد کنت ـ لیندا کریستیان ـ شروع ٤ ـ ٦ ـ ۸ بعداز ظهر تلفن ۳۳۰٦٤ (شب ۵ نمایش)

سینما تابان
خورشیدنمیدرخشد (کاروان‌فیلم) ـ باشتراك‌وحدت، مهین ـ شروع ۲، ٤، ٦، ۸ بعدازظهر (شب ۳ نمایش)

سینما خورشیدنو
سینماسیلواذا ـ سینما فری
قزل ارسلان (پارس‌فیلم) ـ باشتراك: ایلوش، ماه جهان ـ شروع در هرسه سینما ٤، ٦، ۸ بعد از ظهر ـ تلفن سیلوانا ۳۳۷۷۷، تلفن‌فری ۲۷۸۹۳ (شب ۲٦ نمایش).

سینمافردوسی
جانباز (تمام‌رنگی) باشتراك آن. دکستر تکراری ـ شروع ۲ ، ٤ ، ٦ ، ۸ بعد ازظهر (شب ٦ نمایش)

سینمامیهن ـ سینمامراد
علی‌بابا وچهل‌دزد (محصول‌فرانسه رنگی) ـ باشتراك فرناندل، سامیه‌جمال دوبله‌فارسی، استودیوسانترال ـ شروع ۱۰ و ۱۲ صبح، ۲، ٤، ٦، ۸ بعد ازظهر (شب ۲۳ نمایش)

سینما ونوس
رستم‌وسهراب (دیانافیلم) ـ شروع ۱۰ و ۱۲ صبح، ۲، ٤، ٦، ۸ بعدازظهر (شب ۲۳ نمایش)

تخته سه‌لائی ـ تخته‌سه‌لائی

انواع‌تخته سه‌لائی روسی مرغوب واردشد برای خریدبه‌شرکت سهامی نخ وپشم ایران ـ سرای‌امید تلفن ۲۰٤۳۲ مراجعه فرمائید
آ ـ ۱۱۲۹ ۱ـ۵

بهای اشتراك

شهرستانها
یکساله ٦۰۰ ریال ٦ ماهه ۳۲۰ ریال
۳ ماهه ۱٦۰ ریال
خارجه:
یکساله ۸۰۰ ریال ٦ ماهه ٤۵۰ ریال

چرخ های بستنی سازی ساخت سوئد وارد شد
۱ کیلوئی ۳ و ٤ و ٦ و ۸ و ۱۰ کیلوئی
موجود است تاتمام نشده به:
سبزه میدان
مغازه چرخچی مراجعه فرمائید
آ ـ ۵۱۳۸ ۱ـ۳

کدبانو

درد دل من

جای همه شما خالی، ایام عیدرا با آبادان رفته بودم بامید اینکه اقلا یکهفته استراحت تلافی کار طاقت فرسای یك ساله‌را کرده باشم ودرضمن هم دیدنیهای خودرا اگر قابل بحث باشد برای شما بنویسم، ولی افسوس که مشاهدات من وسوژه‌های جالبی که میخواستم برای شما بارمغان بیاورم جای خودرا بدرد دل وشکایت داد.

لابدتصور میکنید که شاید اتفاق ناگواری برای من افتاده ویا ازحیث جاوچیزهای دیگر ناراحت شده‌ام ولی کاش اینطور بود وناراحتی من بهمین جا خاتمه میافت ولی عذاب من ازدیدن حرکات ورفتار زنندهٔ عده‌ای ازخواهران خودمان بود که باصطلاح بتفریح آمده وآزادی رابرای خود انتخاب کرده بودند وبا انتخاب این آزادی پشت پا بهمه قیدوبند های اجتماعی زده وآبروی خودرا برده بودند.

مثلا صبح که قدم بخیابانهای آبادان میگذاشتم در آن واحد باچندین منظره برخورد میکردم. از یکطرف خانمی بچشم میخورد که کاملا اسپورت بود وباپوشیدن یك شلوار وبلوز بخیابان آمده بود ولی درطرف دیگر بانوی دیگری میدیدم که با کمی دقت دروضع ولباس وتوآلت اومثل این بود که بیك مجلس شب نشینی قدم گذارده‌ام و اینجا بود که حس میکردم هنوز زنهای ایرانی (البته عده‌ای) معنی تعادل وتناسب رادرك نکرده اند. ازاین مهمتر این بود که دراین چند روزه مغازه های آنجا مملو ازخانمها بود ومثل اینکه ازقحطی درآمده اند ازسر وکول هم بالامیرفتند، غافل ازاینکه نصف این اجناس را ازتهران آورده وباسم جنس فرنگی بقیمت دو برابر بآنان قالب میکردند، فقط بمنظور چشم وهم چشمی وباسم اینکه ما ازآبادان خربد مفصلی کرده‌ایم! شما نمیتوانید تصور کنید برای کسی مثل من که ناظر وتماشاگر این مناظر بودم چقدر ناراحت کننده بود که مزنان ما چگونه وازچه راههائی پول خودرا بهدر میدهند. حال این پول باچه مشقتی بدست آمده بماند. ازاینها گذشته دریکی ازروزهائی که برای گردش بکنار کارون رفته بودم وغرق در تماشای مناظر طبیعی آن ورفت وآمد مردم شده بودم عده‌ای از خانمهارا دیدم که تمام مردم‌را متوجه خود کرده بودند ومثل اینکه کارناوالی راه افتاده مردم بیکار را بدنبال خود میکشاندند.

چندتای ازآنها لباسشان عبارت بود ازیك شلوار کوتاه چسبان ! ، بایك بلوز دکلته بسیار مناسب برای شب نشینی وتوالت بسیار غلیظ وزننده ای هم کرده بودند، وعده‌ای دیگرهم باپیراهنهای تنگ وچسبان وباهمان توالت ناپسند میخرامیدند ومثل این بود که این علیا مخدره‌ها بقصد شب نشینی ازمنزل خارج شده اند! چه درد سرتان بدهم که چه حالی بمن دست داد.

ممکن است که در بعضی ممالك دیگر خانمی باچنین وضع البته نه با آن توآلت زننده بخیابان برود ولی آخر بماچه مربوط است. مارسمی برای خود داریم وآنها رسمی برای خود دارند، ازشما می‌پرسم پوشیدن شلوار کوتاه در محیطی که مازندگی میکنیم وتاحدی پای بند قیود خاصی هستیم، آیا شایسته است؟

ترابخدا خواهران عزیز حال که گوشه‌ای ازدرددل مرا شنیدید بیائید کاری کنیم که دیگران مارا فقط بصورت عروسکی نقاشی کرده بحساب نیاورند ودرما هنرهای دیگر که ارزش واقعی داشته باشد سراغ کنند.

ما که ادعا داریم پیشرفت‌های شایان توجه کرده وقادر باداره هر کاری هستیم چرا بادست خود تیشه بریشه خود بزنیم؟

هدف ما خیلی عالی‌تر وبالاتر ازاینهاست وباید برای رسیدن بآمال خود درآینده ازاین نوع خودآرائیها و جلوه گریهای سبك وزننده دست برداریم.

«مریم»

خانه‌داری

جلوگیری ازریختن رنك

بدون شك کدبانوهای خانه‌دار باهر قدمی که درراه صرفه‌جوئی ازمخارج خانه میگذارند خشتی برکاخ سعادت خانوادگی خود افزوده‌اند وتوجه بهمین اصل است که اغلب زنان متمدن کشورهای مختلف جهان‌را وادار ساخته تاکارهائی را که ازعهده خودشان ساخته است بدست خود انجام دهند.

مثلا اغلب افرادی که از کشورهای دیگر دیدداری بعمل آورده‌اند چنین میگویند که کلیه تعمیرات جزئی خانه راکدبانوی خانواده بادست خود انجام میدهد وحتی رنگرزی سالیانه اطاق‌ها بوسیله زنان و با کمك کلیه افراد خانواده صورت میگیرد.

خانمهای عزیز ماهم بشما توصیه میکنیم که درعوض آنکه برای رنك آمیزی در کهنه‌ای مقداری پول بافراد دیگر بدهید باصرف وقت ودقت کمی خودتان این وظیفه رابدوش بگیرید وازپولیکه ازاین راه وطرق دیگری ازاین قبیل پس انداز میگردد وسائل ضروری ومورد احتیاج افراد خانواده‌را مهیاسازید وگذشته ازآن باانجام این کاربدست خودتان بیکاری رادروجود خود بکشید.

شاید این نکته مورد اعتراض شما قرار گیرد که آیا صحیح است که باریختن رنك باین طرف وآن طرف بنظر خود صرفه‌جوئی نموده ودرحقیقت زیان بزرگی بخود زده باشیم.

پاسخ این سئوال مشکل شمارا نیزحل خواهد کرد زیرا بی آنکه از پرتاب شدن قطرات رنك برروی لباس واثاثیه شما جلوگیری شود کافیست که توپ پاره طفل کوچکتان راگرفته وباانتهای قلم رنگرا برروی آن فشاردهید تاآنکه قلم رنك تادسته درنیمی ازتوپ فرو رود. بااین عمل قطرات رنك درداخل نیمه توپ جمع شده وازریختن آن برروی البسه واثاثیه جلوگیری بعمل آمده است.

لئوپولد اواکیان

نخستین ایرانی که در «کارنگی هال» رسیتال ویولون ترتیب داد

«لئوپولد آراکیان» یك جوان ویولونیست که درتبریز متولد شده و قسمتی ازتحصیلات متوسطه خود رادر دبیرستان فیروز بهرام تهران گذرانده است. پس از عزیمت بامریکا فوراً در دانشکده موسیقی دانشگاه کلمبیا «جولیارد» قبول شد و هفت بار برنده جایزه کمك تحصیلی این دانشکده گردید، اکنون نیز مشغول ادامه تحصیلات عالی خود میباشد.

«اواکیان» که درحدود بیست سال دارد تاکنون درسراسر امریکا نمایشاتی داده است.

وی همچنین صفحاتی برای «صدای امریکا» پر کرده و بعنوان «سولوئیت» افتخاری درارکستراها واجتماعات محلی ظاهر شده وچندین رسیتال در تالارهای «گافمن» «تالار موزه بروکلین» و تالارهای دیگر کنسرت ترتیب داده است.

درپائیز سال گذشته «آواکیان» نخستین کسی بود که در تالار گنبدشکل «کرسگ» که دوسال قبل درشهر «بوستون» ساخته شده افتخار اجرای رسیتال ویولون بدست آورد.

«آواکیان» درماه گذشته افتخار مهمتری کسب کرد بدین طریق که موفق به اجرای یك رسیتال ویولون در «کارنیگی هال» مهمترین تالار کنسرت نیویورك گردید. باوجود آنکه مردم نیویورك بااو آشنائی چندانی نداشتند معذلك این رسیتال مورد استقبال شدیدی قرار گرفت. ازطرف سر کنسولگری ایران در نیویورك نیز برای تشویق این تبلیغات وکمك‌های لازم بعمل آمد و عین اعلانی که کلیشه آنرا در بالا ملاحظه میکنید درباره «رسیتال» وی در نیویورك پخش گردید.

این اولین بار بود که یك موسیقی دان ایرانی موفق باجرای برنامه در این تالار میگردید ولی موفقیت وی بقدری جالب توجه بود که روزنامه‌های مهم نیویورك تایمز» و «نیویورك هرالدتریبون» مطالبی درباره این هنرمند جوان ایرانی انتشار دادند واین موضوع نشان میدهد که آتیه درخشانی در انتظار «آواکیان» میباشد.

گیتی آذری

مهارت قابا تحسین یك دختر خردسال در نواختن پیانو

جلسات تشکیلی انجمن فیلارمونیك تهران درسال جدید ازروز یکشنبه این هفته شروع شد.

دراولین برنامه امسال یك دختر ۱۱ ساله بنام «گیتی آذری» یك رسیتال کامل پیانو اجرا کرد وقطعاتی ازباخ وموزارت رابامهارت خاص بوسیله پیانو نواخت

استعداد این کودك ۱۱ ساله موجب تعجب وتحسین تمام حضار شده بود بطوری که با کف زدنهای شدید اورا مجبور ساختند که مجددا قطعات دیگری اجرا کند.

برای آشنائی با این هنرمند خردسال خبرنگار ما با خانواده‌اش تماس گرفته و اطلاعات زیر رادرباره وی باین شرح بدست آورده است.

«گیتی» هنوز بیش ازیکسال نداشت که پدر ومادرش ازیکدیگر جدا شدند واداره زندگی وتربیت او منحصرا بعهده مادرش محول گردید.

مادر «گیتی» با کوشش وفداکاری بسیار اداره خانواده و تربیت گیتی‌را بعهده گرفت وتاآنحد دراین امر کوشش کرد که اکنون دخترش درسن ۱۱ سالگی پیانورا مانند هنرمندان شایسته مینوازد وزبان فرانسه‌را همچون زبان مادری حرف میزند.

«گیتی» بیش ازچهارسال نداشت که شروع بآموختن موسیقی کرد و بیش از همه خانم «خاراتیان» در امر تعلیم پیانو بوی کوشش کرده است. نتیجه زحمات مادر واستادان وی بزودی ظاهر گردید و کم کم استعداد قابل تحسین درکار موسیقی ظاهر شد بطوریکه تاکنون چندین کنسرت درانجمن‌های ایران وامریکا، ایران وآلمان وغیراجرا کرده وهمه جابا تشویق واستقبال مردم روبرو شده است.

بقرار اطلاع گیتی خود را آماده میکند که کنسرتی نیز درحضور والاحضرت شمس پهلوی اجرا نموده وسپس برای ادامه تحصیلات دررشته موسیقی عازم ایتالیا گردد.

بااستعدادی که این دختر خردسال دارد انتظار میرود که موفقیت‌های بزرگی کسب کرده ونام ایران رادرتالارهای بزرگ کنسرت جهان منعکس نماید و افتخاراتی برای میهن خویش کسب کند.

بدترین هنرمندان سینما!

یکی ازمجلات فکاهی کامبریج اخیراً دونفر ازستارگان معروف سینمارا بعنوان «بدترین هنرمندان سینما» تعیین واعلام کرده است.

این دونفر عبارتند ازجینفرجونس وگریگوری پك مجله مزبور خاطرنشان ساخته که جینفرجونس درفیلم «مردپیراهن آبی» وگریگوری پك در فیلم «موتی وبك» ازبدترین هنرمندان سینما شناخته شدند.

مجله مزبور بوسیله دانشجویان دانشگاه «هاروارد» انتشار میابد.

«درایو-این»

سینماهای بزرك درفضای آزاد

همانطور که خوانندگان اطلاع دارند مدتهاست درامریکا نوع جدیدی ازسالنهای سینما تاسیس شده ونام آنرا «درایو-این» گذارده‌اند

دراین سینماها تماشاچیان نمی توانند بوسیله اتومبیل خود وارد سالن سینما شده واز داخل اتومبیل بدون اینکه احتیاج به پیاده شدن داشته باشند فیلم‌را تماشا کرده وپس ازآن بدنبال کارخود بروند.

این نوع سینماها ازنظر راحتی مردم مخصوص در کشورهائی که اکثر اهالی وسیله نقلیه دارند سیار مورد توجه قرار گرفته وپس ازرواج فوق العاده آن درامریکا اخیراً درفرانسه نیز شروع ساختمان این نوع سینما شده واولین سینمای «درایو-این» در ۲۰ کیلومتری پاریس دردست ساختمان میباشد.

هدیه به شاهزاده خانم

«پرنس رانیر» شاهزاده مونیاکو همسر گریس کلی ستاره مشهور سینما هفته گذشته دستور داد تمام آلبوم‌های صفحاتی را که همسرش هنگام هنرپیشگی درسینما خوانده بود جمع کنند

این صفحه‌ها درآلبوم‌های بسیار نفیسی توسط یك شرکت آمریکائی باظرافت سیار جمع آوری شده ونام آنرا «هدیه یك شاهزاده خانم» گذارده بودند چون شرکت تهیه کننده ازاین عمل متضرر شده بود نسبت باین عمل «پرنس رانیر» اعتراض کرده واکنون کاربدادگاه کشیده است

«شاهزاده مونا کو» حقوقدان معروف فرانسوی «پیرربویر» رابرای دفاع از ادعای خود دردادگاه تعیین کرده است.

«شاهزاده» مدعی است برخلاف نظر شرکت وقصدش ازاین عمل جلوگیری ازتوزیع صفحاتی که همسرش درآن آواز خوانده نمیباشد بلکه چون این شرکت روی جلد آلبوم‌ها یك عکس غیر مجاز ازوی وگریس کلی بچاپ رسانیده دستور جمع آوری آلبوم‌ها را داده است.

موتور پمپ آتش نشانی

قابل حمل - قوی - مطمئن - ساده مجهز بتمام وسایل

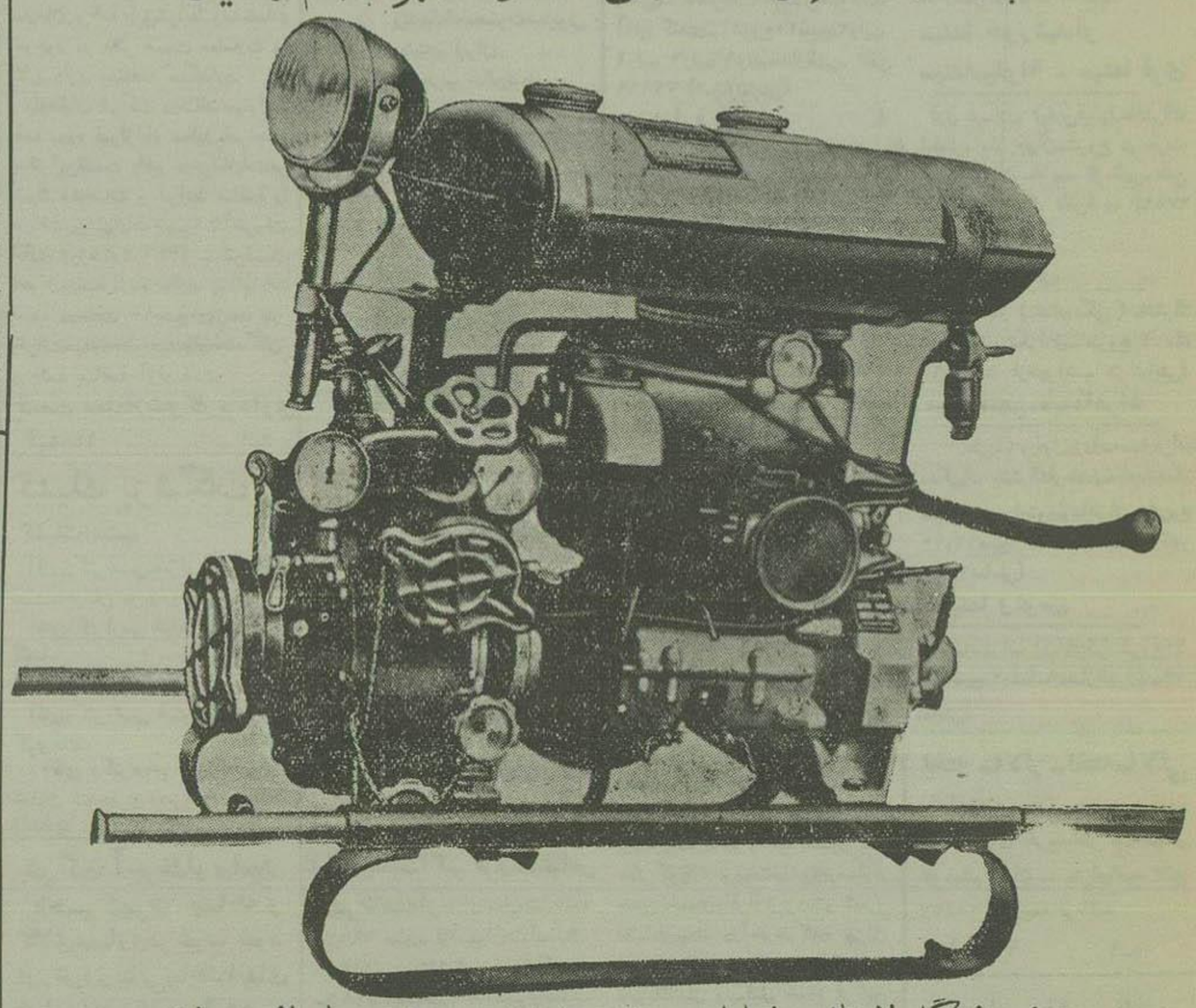

فروشگاه اشتال خیابان سپه و خیابان سعدی پاساژ سعدی

تلفن ۵۱۸۶۷ و ۳۲۲۲۴ آ-۱۳۷۸

فروش ماشین آلات کشاورزی باقساط چهارساله

بنگاه توسعه ماشینهای کشاورزی سازمان برنامه انواع ماشین‌الات کشاورزی ازقبیل تراکتور وکمباین وغیره‌را باقساط چهارساله بفروش میرساند طالبین میتوانند باپرداخت ۲۰ درصد قیمت بطورنقد و ۸۰ درصد بقیه درمدت چهارساله ووسائل موردنیاز خودرا خریداری نمایند برای کسب هرگونه اطلاع بدفتر بنگاه درخیابان پهلوی چهارراه تخت جمشید تلفن ۴۷۳۴۷ مراجعه فرمایند

بنگاه توسعه ماشینهای کشاورزی مدیرعامل

۱-۱۴۸۲ ۱-۱۰

آگهی مناقصه رنك ولوازم نقاشی

شرکت سهامی کارخانجات قند ایران ۶ قلم رنك ولوازم نقاشی‌را از طریق مناقصه خریداری مینماید. شرایط مناقصه وصورت ریز لوازم نقاشی در دفتر شرکت واقع درخیابان شاهرضا - نزدیك میدان فردوسی موجود بوده وپیشنهادات تاآخروقت اداری روز ۳۶/۲/۱۵ پذیرفته شده وساعت ده صبح روز ۳۶/۲/۱۶ رسیدگی خواهدشد

شرکت درمناقصه بمنزل قبول کلیه شرایط مناقصه است

۱-۲ آ-۱۴۷۶

آقایان مهندسین، معماران، صاحبان ساختمانها

کارخانه آجرسازی اقدام - تهیه کننده آجرفشاری بسیار محکم ومرغوب وانواع آجرهای بهمنی وبهمنی پرسی و آجرهای ایرانی - گچ وآهك اعلا

دفتر - خیابان بوذرجمهری سرای سعادت تلفن ۲۲۶۸۰

فروشگاه سه متری. روبروی ستادژاندارمری تلفن ۴۱۸۸۳

کارخانه پشت چیت سازی تلفن ۲۹۸۰۴

آ-۱۴۳۶ «کاون طوطی»

تجدید آگهی مزایده موقوفه

اداره اوقاف تهران ششدانك یکبابخانه مخروبه موقوفه در خیابان باب همایون کوچه قورخانه بمدت ۹ سال باحداقل اجاره بهای ماهیانه پانصد ریال نقد مشروط بر اینکه مستاجر مبلغ دویست هزار ریال بلا عوض صرف ساختمان نماید از طریق مزایده اجاره داده میشود داوطلبان اجاره بایستی مبلغ ده هزار ریال برسم سپرده بصندوق اوقاف بابحساب شماره ۴۰۲۸ بانك ملی بازار بسپارند وپیشنهاد خودرا باقبض سپرده در پاکت سربسته تا پایان وقت اداری روز چهارشنبه ۲۵ اردیبهشت ماه ۳۶ بدفتر کل اوقاف تسلیم ورسید دریافت دارند.

پیشنهادهای رسیده درروز پنجشنبه ۲۶ اردیبهشت ماه ۳۶ ساعت ۱۰ صبح دراداره اوقاف تهران خوانده میشود.

برای کسب اطلاع از شرایط مزایده بآگهی تفصیلی باید دفتر کل اوقاف مراجعه نمایند

آ-۱۲۲۷ رئیس اداره اوقاف تهران

آگهی مناقصه مربوط بدستمزد رنك آمیزی سقف کارخانه

شرکت سهامی کارخانجات قند ایران دستمزد رنك آمیزی در حدود ششهزار متر مربع سقف کارخانه قندشاه آباد را بمناقصه واگذار مینماید. شرایط مناقصه دردفتر شرکت واقع در خیابان شاهرضا نزدیك میدان فردوسی موجود بوده وپیشنهادات تا آخروقت اداری روز ۳۶/۲/۱۸ رسیدگی خواهدشد پذیرفته شده و ساعت نه صبح روز ۳۶/۲/۱۸ رسیدگی خواهدشد

شرکت درمناقصه بمنزله قبول کلیه شرایط مناقصه است.

۱-۲ آ-۱۴۸۷

یك پیام ازطرف یخچال برقی

هات پوینت

مدل - طرز کار - جنس - مرغوبیت قیمت
از مشخصات عالی

یخچال هات پوینت

ساخت مهمترین کارخانجات آمریکائی میباشد

آ-حکیم وشرکاء خیابان سعدی تلفن ۳۶۱۲۱ ودر تمام مغازه های معتبر

(کاون طوطی) آ-۱۴۴۹

آیزنهاور نسبت بحل مسئله کانال اظهار امیدواری کرد

پارلمان فرانسه لایحه مربوط به غیر قانونی بودن ملی کردن شرکت کانال سوئز را با اکثریت ۴۱۹ رای بتصویب رساند

فرانسه از دول غربی تقاضا کرد مسئله کانال بشورای امنیت ارجاع شود

واشنگتن ـ پرزیدنت ایزنهاور رئیس جمهوری امریکا در یك مصاحبه مطبوعاتی اظهار داشت که امریکا بهیچوجه نمیتواند فرض کند از مذاکراتش با مصر برای حل مسئله کانال سوئز نتیجه مفید حاصل نخواهد شد.

وی اضافه کرد که در حال حاضر مصریها حاضر هستند از آنچه که در گذشته اظهار کرده‌اند قدمی بعقب گذارند ولی امید میرود که در آینده بتوان راه‌حلی برای مسئله کانال سوئز پیدا کرد. محافل انگلیسی اظهار کرده‌اند که در صورت شکست مذاکرات کنونی مصر و امریکا مسئله کانال سوئز در شورای امنیت مطرح گردد «رویتر»

پاریس ـ سلوین لوید وزیر امور خارجه انگلستان که همراه علیاحضرت الیزابت ملکه اینکشور بپاریس رفته با کریستیان پینو وزیر امور خارجه فرانسه درباره مسائل مهم بین‌المللی مذاکره کرد.

مذاکرات پاریس

بطوریکه یك منبع موثق در پاریس اظهار داشته این مذاکرات بیشتر در پیرامون مسئله کانال سوئز بوده است.

دولتین انگلیس و فرانسه که با حمله خود بخاك مصر بحران کانال سوئز را ایجاد کرده‌اند برای حل مسئله سوئز اکنون بیش از پیش بیکدیگر نزدیك شده‌اند. کانال سوئز براثر فعالیت مأمورین سازمان ملل متحد مجدداً افتتاح گردیده و برای عبور کشتی ها اعم از بزرك و کوچك آماده شده است.

این امر بر شدت فعالیت جهت حل مسئله سوئز افزوده است.

غیر قانونی بودن ملی شدن شرکت کانال

ضمناً پارلمان فرانسه با اکثریت ۴۱۰ رأی موافق در مقابل ۱۴۹ رأی مخالف لایحه مربوط بغیر قانونی بودن ملی کردن شرکت کانال سوئز را مورد تصویب قرارداد.

در این لایحه خاطر نشان شده که اقدام دولت مصر در ملی کردن شرکت بین‌المللی کانال سوئز از لحاظ قانونی دارای هیچ نتیجه و اثری نمیباشد

تنها نمایندگان ترقیخواه و کمونیست از دادن رای موافق باین لایحه امتناع کردند.

سخنگوی دولت فرانسه اظهار داشت که لایحه مزبور برای تنظیم حقوق اتباع فرانسه در شرکت کانال سوئز تدوین شده است (رویتر)

تقاضای فرانسه

سازمان ملل متحد ـ دولت فرانسه از متفقین غربی خود خواست که با ارجاع حل مسئله کانال بشورای امنیت سازمان ملل متحد موافقت کنند.

طبق گزارشهای واصله مذاکرات آمریکا و مصر درباره مسئله کانال سوئز که از چند روز پیش در قاهره ادامه دارد بجائی نرسیده و احتمال میرود شورای امنیت روز جمعه برای رسیدگی باین موضوع تشکیل جلسه دهد.

عبور از کانال سوئز

قاهره ـ روز گذشته ۱۲ کشتی از جمله کشتی مسافری ۱۲ هزار تنی ایتالیائی از کانال عبور کرده و اکنون آخرین عملیات مربوط بکامل کردن امر لاروبی کانال در شرف اتمام است.

ریموند هیر سفیر آمریکا در قاهره روز گذشته با دکتر محمود فوزی وزیر خارجه مصر ملاقات کرد.

روزنامه الشعب ارگان نیمه‌رسمی دولت مینویسد هنوز باب مذاکرات برای حل مسائل مربوط بکانال سوئز مفتوح میباشد (رویتر)

پایان عملیات لاروبی

اسمعیلیه ـ ژنرال ویلر افسر متصدی لاروبی کانال سوئز از طرف سازمان ملل متحد روز گذشته اعلام داشت که عملیات لاروبی کانال اکنون خاتمه یافته و آخرین قسمتهای آن تا روز یکشنبه کاملا انجام خواهد گرفت. (اسوشیتدپرس)

مانور عظیم دریائی در مدیترانه

ناپل ـ امروز رسما اعلام شد که در هفته آینده مانور وسیعی توسط ناوگان امریکا انگلستان و ترکیه در دریای مدیترانه انجام خواهد گرفت.

در این مانور عظیم‌ترین ناو هواپیمابر جهان بنام فورستال همراه رزمناو موشك انداز بوستون و نبرد ناوتکزاس متعلق به نیروی دریائی امریکا و واحدهای دریائی انگلیس و ترکیه شرکت خواهند کرد.

فرمانده این مانور بعهده دریاسالار براون فرمانده ناوگان ششم دریائی امریکا در مدیترانه خواهد بود. ناوگان ششم امریکا که بزرگترین واحد دریائی جهان است متجاوز از ۶٫۰۰۰ هواپیما در اختیار دارد که اکثر آنها مخصوص حمل بمبهای اتمی و هیدروژنی می‌باشند. در جریان مانور آینده اولین موشك هدایت‌شونده از عرشه رزمناو بوستون شلیك خواهد شد.

ساختمان لوله نفت اسرائیل آغاز شد

اورشلیم ـ دیروز وزیر دارائی اسرائیل طی مراسمی اولین کلنك ساختمان لوله نفت ۷۵ سانتی‌متری آن کشور را بزمین زد.

وی طی نطقی باین مناسبت گفت این لوله که بین خلیج عقبه و سواحل مدیترانه تشکیل میشود از نظر حمل نفت اسرائیل را کاملا از کانال سوئز بی‌نیاز خواهد کرد. لوله نفت مذکور باهمکاری مهندسین و کارشناسان فرانسوی ساخته خواهد شد.

در ژاپن باران رادیو اکتیو بارید

توکیو ـ دانشمندان هواشناسی ژاپن اعلام داشتند باران نهائیکه اخیرا در نقاط جنوبی ژاپن باریده حاوی مواد رادیو اکتیو بوده است.

در بعضی از نقاط ژاپن نیز باران‌های گرم باریده است.

کارشناسان امریکائی و انگلیسی اظهار میدارند که وجود رادیو اکتیو ته از آزمایشهای اتمی روسیه شوروی که روزهای سوم و ششم ماه آوریل صورت گرفته ناشی شده است.

ایزنهاور و دالس از بروز جنك سوم جلوگیری کردند

میلوواکی ـ سناتور دیلی نماینده جمهوریخواه سنای آمریکا دیروز اظهار داشت که دکترین آیزنهاور باعث خواهد شد که از بروز هر گونه جنك در خاورمیانه جداً جلوگیری بعمل آید نامبرده سپس افزود که دالس باسیاست ماهرانه خود موفق شد جلوی شوروی را در خاورمیانه گرفته و نگذارد این کشور منابع نفت خاورمیانه دست یابد تا اروپا را تحت فشار قرار دهد و بر آن مسلط گردد و بدینوسیله دالس توانست از بروز جنك سوم جهانی جلوگیری کند (خبرگزاری فرانسه)

حادثه مرزی اردن و اسرائیل

تل آویو ـ یك سخنگوی ارتش اسرائیل اظهار داشت که روز چهارشنبه سپاهیان اردن بیك پاسگاه اسرائیلی حمله نموده و یك سرباز اسرائیلی را مجروح نموده اند (آسوشیتدپرس)

رفع محدودیت‌های تجارتی با چین کمونیست

توکیو ـ در محافل موثق ژاپن شایع شده که انگلستان تصمیم گرفته است علیرغم سیاست آمریکا و محدودیت تجاری خود را با چین کمونیست لغو نماید

چندروز پیش نیز شایع شد که دولت بریتانیا با کره شمالی روابط بازرگانی برقرار ساخته و با وجودیکه هنوز گزارش رسمی در این باره نرسیده این شایعات در محافل غربی تاثیر سوئی کرده است.

یادآور میشود که دولت انگلستان چندروز پیش اعلام داشت که طبق برنامه جدید دفاعی خود نیروهای بریتانیا را از کره جنوبی فراخواهد خواند.

دولت مراکش دعوت ترکیه را پذیرفت

رباط ـ پس از مذاکراتی که سفیر کبیر ترکیه در رباط با سلطان سیدی محمد یوسف پادشاه مراکش بعمل آورد، سلطان دعوت جلال بایار رئیس جمهور ترکیه را برای مسافرت بآن کشور مورد قبول قرارداد. (رویتر)

مقاطعه کاران

ŠKODA

جاده صاف کن‌های ۷ الی ۱۲ تنی
کمپرسورهای هوائی
انواع شفته مخلوط کن
در تهران ببهای ارزان وجود است
برای کسب اطلاعات بیشتر بشرکت ایران
اشکودا خیابان یوسف آباد کاشی ۱۷۸۶
وتلفن شماره ۴۲۰۵۹ مراجعه فرمائید

آ ـ ۱۳۸۲

آگهی مزایده شماره ۱

سازمان تعاونی مصرف کادرنیروهای انتظامی واقع در باستیون (چهارراه حسن‌آباد) تعدادی کونی هندی درجه ۲ برای فروش دارد کسانیکه مایل بخریدن باشند بامراجعه بمخازن سازمان و دیدن نمونه آن پیشنهادات خودرا حداکثر تا آخر وقت روز ۲۹ر۱ر۳۶ بدفتر سازمان تسلیم نمایند

آ ـ ۱۲۴۲ ۲ ـ ۳

ماشین صورت تراشی مولتی راس مدل برقی
ساخت سویس
اگر مایلید صورت شما نرم و زیبا کمتر از دو دقیقه بدون مصرف صابون اصلاح شود یکدستگاه مولتی راس خریداری فرمائید.

MULTI-RAS Hobby مدل کوکی ساخت سویس

مولتی راس کوکی
بدون مصرف برق همه جا با شماست
تعمیرات مولتی راس مجانی است
برای خرید تجارتی به نماینده انحصاری: زرنگین
خیابان نادری پاساژ گیو تلفن ۴۵۷۴۲
رجوع فرمائید.

آ ـ ۱۶۴۰ «کانون طوطی»

فرمان

بایك تحول نوظهور از روز یکشنبه ۲۵ فروردین باسازمان کامل و مطالب نوظهور و دورنگ باهمان قیمت.

فرمان تنها نشریه صبح است که جالب‌ترین اخبار سیاسی کشور را در آن میتوان یافت.

آ ـ ۱۳۳۱

دکتر عباس جناب‌زاده

دارای گواهینامه عالی از دانشکده طب فرانسه (بیماریهای مقاربتی مجاری ادرار ودستگاه تناسلی) نشانی خیابان منوچهری مقابل کوچه دبیرستان ژاندارك

آ ـ ۳۹۴ ۵ ـ ۲۰

هموطنان عزیز خدای بزرك را سپاسگزارم که در اثر کوشش وفداکاری مامورین محترم فرمانداری نظامی به راهنمائی اعلیحضرت همایونی حزب منحله توده که لانه جاسوسی یکمشت اجنبی پرست بوده متلاشی شده جوانان کشور در اثر گول خوردن بحرفهای ظاهرفریب آنها مدتی عمر خودرا تلف نمودند از مهلکه نجات یافته دوباره در آغوش مادر وطن جای گرفته منهم بنوبت خود بینهایت خوشحال هستم که از خطاهای گذشته نادم شدم و از پیشگاه شاهنشاه مرعیت پرور پوزش میطلبم و امیدوارم برای اعتلای میهن عزیز صمیمانه فداکاری نمایم علیهذا اینجانب محمد ولی پور فرزند علی اصغر شناسنامه ۴۰۷۸ صادره از بخش ۴ مرند درسال ۱۳۳۲ بوسیله منصور کلانتری وارد حزب منحله توده شدم افراد هم حوزه عبارت بودند منصور کلانتری مسئول و افراد خودم یار محمدی و رضوانی درسال ۱۳۳۳ دیدم هدف این حزب جز وطن فروشی هدف دیگر ندارد درسال ۱۳۳۳ از حزب منفور توده استعفا کردم در خاتمه خداوند متعال را شکر میکنم با خیال راحت بآغوش خانواده خود باز گشته و دعاگوئی ذات مقدس اعلیحضرت همایون شاهنشاه میباشم.

زنده و جاوید باد اعلیحضرت همایونی شاهنشاه محبوب ایران ـ پاینده باد ایران مرگ بر سران خائن حزب منحله توده

آ ـ ۱۳۱۱

فیلم ایتالیائی فردا خیلی دیر است در سینما پردیس

آ ـ ۱۴۱۶

شهرت روز افزون فیلم رنگی و دوبله فارسی

زیبای زیبایان

روز بروز زیادتر و تماشاچی آن افزون‌تر میگردد

این فیلم زیبا و بی‌نیاز از توصیف که با اشتراك

جینالولو بریجیدا

تهیه شده هنوز مانند روزهای نخست نمایش آن با موفقیت زیاد در سینما متروپل ادامه دارد

زیبای زیبایان در سینما متروپل

آ ـ ۱۵۸۸ «کانون طوطی»

عشق

ششمین کتاب ح. م. حمید
اثر: حسینقلی مستعان

پس فردا صبح (شنبه ۲۴ فروردین) ببهای ۱۰ ریال منتشر میشود.

آ ـ ۱۵۶۸

آسپرو

نماینده انحصاری شرکت سهامی اسپارك خیابان سعدی تلفن ۵۱۷۹۵

آ ـ ۲۱۸ ـ۱ـ

دقت ـ دقت

محصولات کارخانه آجرسازی اقدام

ازقبیل آجر فشاری انواع آجرهای بهمنی رهنمر پرسی ـ کج و آهك وآجر های ایرانی ازحیث مرغوبیت وقیمت بی‌رقیب است

دفتر خیابان بوذرجمهری سرای سعادت تلفن ۲۳۶۸۰
فروشگاه سی‌متری روبروی ستاد ژاندارمری تلفن ۴۱۸۸۳
کارخانه پشت چیت‌سازی تلفن ۳۹۸۰۴

آ ـ ۱۴۷۴ «کانون طوطی»

مسافرت با KLM

برای کسب اطلاع با آژانسهای مجاز مراجعه فرمائید

تهران ترا اول آژانس تلفن ۳۱۸۹۱
شرکت اسکای ویز تلفن ۴۷۸۵۷
شرکت پرس اکسپرس تلفن ۳۴۲۹۱
شرکت سانی تلفن ۳۱۷۳۶
شرکت لوانت اکسپرس تلفن ۴۷۲۷۰

آ ـ ۱۶۲۶

دعوت از فارغ التحصیلهای کالج امریکائی

ازعموم فارغ التحصیلهای کالج سابق آمریکائی که تاسال ۱۳۱۹ از آن کالج فارغ التحصیل شده ویامشغول تحصیل بوده‌اند خواهشمند است نام ونشانی وشغل خودرا بصندوق پستی شمارهٔ ۶۸۳ تهران ارسال دارند تادعوتنامه برای جلسات معارفه بنام آنها فرستاده شود

آ ـ ۱۲۵۸ ۳ ـ ۳

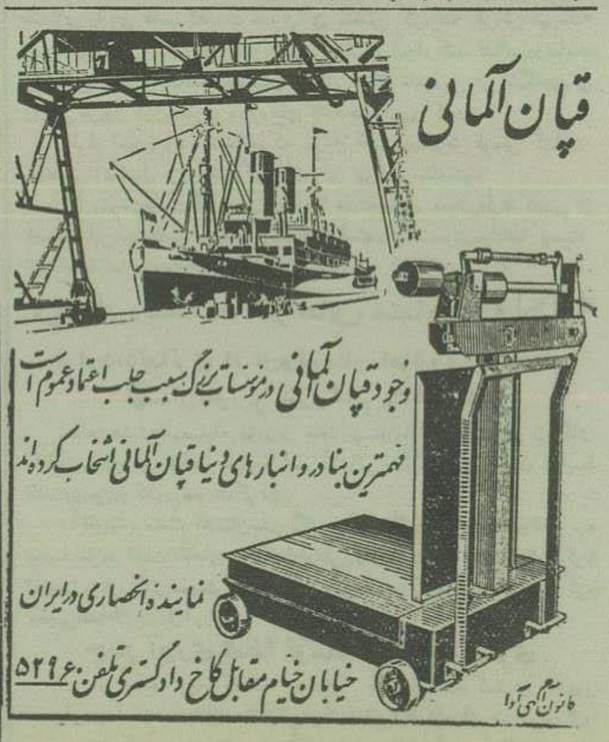

واقعه‌ای درخیابان شاه‌آباد

که‌منجر بدخالت رئیس‌دولت‌ورئیس‌مجلس‌ورئیس‌شهربانی گردید

براثر این‌واقعه یك افسرویك‌پاسبان ازکار برکنار شدند

دیشب‌درخیابان شاه‌آبادواقعه‌ای رخداد که‌براثر آن تاحدود نیمه‌شب بین‌رئیس‌دولت ،رئیس‌مجلس، رؤسای شهربانی وراهنمائی ورانندگی‌وعده‌ای ازنمایندگان مجلس ومقامات مؤثر کشورتماس تلفنی برقراربود ومنجر به‌توقیف وبرکناری یك افسر ویك پاسبان راهنمائی ورانندگی‌شد.

جریان واقعه ازاین‌قرار بود که در حدودساعت ۸ بعدازظهر آقای دکتر شاهکارنماینده مجلس شورایملی در حالیکه‌پشت‌فرمان اتومبیل‌خودنشسته بودبقصد رسیدن‌بمجلس ازخیابان‌باغ سپهسالار. سرازیر میشود ودر تقاطع خیابان شاه‌آبادوخیابان باغ‌سپهسالار بطرف‌چپ‌دورمیزند اتفاقاچندروزاست که‌دورزدن سمت‌چپ دراین منطقه‌از طرف‌شهربانی‌ممنوع‌شده‌است‌وبدینجهت پاسبان‌مامورراهنمائی‌ورانندگی‌جلوی اتومبیل‌آقای دکتر شاهکار رامیگیرد و متاسفانه با لحن موهنی بایشان پرخاش‌میکند.

آقای دکتر شاهکارضمن‌اینکه ازممنوعیت دورزدن دراین‌نقطه‌اظهار بی‌اطلاعی میکند خودش‌رامعرفی می نماید. امامجدداً پاسبان‌مزبوربایشان توهین‌میکند دراینوقت آقای دکترشاهکار که دراتومبیل نشسته‌بود پائین‌می‌آید رلی‌پاسبان‌مزبور اورانیز موردهتاکی‌قرارداده‌وحتی‌بامشت اورا تهدیدمینماید.

دراین گیرودار که دکتر شاهکارمشدت عصبانی‌شده‌بود وپاسبان راهنمائی با صدای بلند بایشان‌میگفت «هرکه میخواهی باش، من‌نمیگذارم ازاینجا تکان بخوری» مردم نیز در اطراف اتومبیل‌جمع‌شده‌بودند ویکنفر افسر راهنمائی‌ورانندگی که‌درآنجا حضور داشته بجانبداری‌ازپاسبان‌باآقای‌دکتر شاهکارپرخاش‌مینماید.

دراین‌موقع یکنفرازعابرین که آقای دکترشاهکار رامیشناخته‌بکاردمجلس تلفن‌میکند وجریان‌را اطلاع‌میدهد بلافاصله آقای سروان کبیر معاون کاردمجلس بمحل‌واقعه‌میرودوهنگامی به‌آنجا میرسد که پاسبان‌مزبور روی «کابوت»اتومبیل ایستاده‌وفریادمیزدمن نمیگذارم‌ازاینجا تکان‌بخوری.

معاون کاردمجلس پاسبان راازروی اتومبیل پائین میآورد وبلافاصله اورا دراتومبیل‌آقای دکترشاهکار نشانده‌به مجلس میآورد، درعمارت بهارستان‌به دستوروی‌پاسبان رابازداشت میکنندو دکترشاهکارجریان رابا‌تلفن‌به رئیس مجلس‌اطلاع‌میدهدورئیس‌مجلس‌نیزبا رئیس‌دولت ورئیس شهربانی تماس میگیردوبالاخره بعدازنیمساعت‌رئیس شهربانی‌ورئیس راهنمائی ورانندگی‌در مجلس حاضرمیشوندتاازجریان‌اطلاع حاصل کنند.

رئیس‌شهربانی پس‌از اطلاع بجریان امردستور میدهد افسر راهنمائی و رانندگی‌را نیزازمنزلش احضار کرده ودرمجلس توقیف‌میکنند.

این‌افسروپاسبان دیشب‌رادربازداشت سرمیبردندوبالاخره‌چون‌امروزآقای دکترشاهکار حاضرشد ازتقصیر آنها بگذردآزادشدند لکن‌بطوریکه‌اطلاع حاصل‌شده‌هردوی آنهاازخدمت‌منفصل گردیدند.

رئیس شهربانی امروز صبح‌نیزدر مجلس‌حضوریافت‌ودرباره‌این‌قضیه‌بارئیس مجلس‌تماس گرفت،چون‌یقین‌حاصل‌شد که‌این‌موضوع‌صرفابراثربی‌توجهی‌پاسبان وافسرمزبوربوجود آمده است‌موضوع خاتمه‌یافته‌تلقی گردید.

درعرض‌این‌هفته چهارنفر براثرخوردن ماهی‌فاسدفوت‌شده‌اند

روز گذشته مرد۴۰ ساله‌ای بنام سید کمال سید میر حسینی، که دردالان توتونفروشها دکان‌سقط‌فروشی‌داشت‌بعلت‌خوردن‌ماهی فاسددرگذشت این‌مرد درحدودخیابان‌خواجه نظام‌الملك‌سکونت‌داشت ودیشب گذشته‌موقع آمدن‌بمنزل ازیکی‌ازکامیونهای حوالی‌بازار یك‌ماهی‌خریدسید کمال دیشب وقتی‌برای‌صرف افطارمنزل رفت‌مقداری ازماهی‌راخورده‌چندساعت‌بعدحالش بهم‌خوردو دچارتهوع‌وناراحتی شدند گردیدوی ناسحرتامل کرد وی پس از صرف‌سحری‌حالش وخیم گردید ومعالجات‌نیز مفید واقع‌نشد و سید کمال درگذشت صبح‌امروزجنازه وی‌برای‌معاینه بادارهپزشکی‌قانونی‌حمل‌شد سید کمال‌دارای۵فرزند کوچك‌می‌باشد.

آقای‌دکترمیر حقانی پس ازمعاینه‌از جنازه‌وی‌اظهار داشت«این‌پنجمین نفری‌است که‌درعرض هفته‌جاری براثرمسمومیت غذائی‌فوت‌شده‌است وچهار نفرازاینعده براثرخوردن ماهی‌فاسد درگذشته‌اند»

محاکمهٔ آقای ظهیرالاسلام امروز نیزادامه داشت

ساعت‌نه‌ونیم صبح‌امروز سومین جلسه‌محاکمه‌آقای جوادامامی‌ظهیر الاسلام‌در شعبه اول‌دادگاه دیوان کیفر بریاست‌آقای عامری‌تشکیل گردید آقای‌ظهیرالاسلام وسایر متهمین دردادگاه حاضرشدندوپس ازاعلام‌رسمیت جلسه‌سئوالات مختلفی ازآقای‌ظهیرالاسلام بعمل‌آمد که‌درهر موردپاسخ‌داده شد. دراین‌جلسه همچنین سئوالاتی‌از یکی‌ازکارمندان‌ثبت بنام‌آقای صوفی که‌بازداشت میباشدبعمل‌آمد.

ساعت۱۱ جلسه‌بعنوان تنفس تعطیل شدوساعت یازده‌وسه‌ربع مجدداً دادگاه تشکیل گردیدو آقای صوفی‌سئوالهای رئیس‌دادگاه پاسخ‌داد عده تماشاچیان امروزنسبتاً بیشتر ازدوروزگذشته‌بود. جلسه‌دادگاه‌تاآخر وقت اداری امروزادامه داشت.

معاون اداره و ارتش‌کشور

آقای‌محمددادوربازرس عالی‌وزارت کشور وعضوشورایعالی نخست‌وزیری سمت‌معاونت‌اداری‌وزارت کشورمنصوب شد. آقای‌دادور تابحال‌عهده‌دارسمتهای مهمی‌ازقبیل‌ریاست اداره کل‌ایلات‌و عشایر، فرماندارورشت، کفیل‌استانداری استان مکی، فرماندارارالك، فرماندار بروجرد‌ودوبارفرماندار کل کردستان بوده‌است

سخنرانی درانجمن‌ایران وامریکا

بعدازظهر دیروزآقای دکترمحمود حسابی استاددانشکده علوم سخنرانی جالبی‌تحت‌عنوان‌انرژی‌اتم در خدمت بشر درانجمن‌ایران‌و امریکاایراد نمود

معاون‌وزارت خارجه مصر بتهران میاید

روزشنبه بعدازظهر آقای مصطفی یوسف‌معاون‌وزارت امورخارجه مصر باتفاق‌آقای‌فادل‌بی عضو وزارت امور- خارجه‌مصر بتهران‌واردمیشود.

معاون‌مدیر کل‌راه‌آهن فرانسه‌در تهران

صبح امروزآقای(آرمان‌لرشه) معاون‌مدیر کل‌راه آهن فرانسه با هواپیماواردتهران‌شد.

درفرودگاه‌مدیر کل‌راه‌آهن‌دولتی ایران‌وعده‌ای‌ازرجال‌ازایشان‌استقبال کردند

آقای(لرشه)روزیکشنبه آینده در انجمن‌ایران‌وفرانسه سخنرانی‌خواهد نمود.

ورودوزیر انحصارات به گمرك به‌تهران

امروز آقای سرتیپ ضرغام وزیر انحصارات‌و گمرك یکساعت قبل‌ازظهر ازآمر یکاواردتهران گردید. وی‌امروز وفردا درمنزل استراحت کرده وازروز شنبه‌رسماکارروزارتخانه خودرسیدگی خواهد کرد.

دوداد‌خواست هیئت‌پنجنفری تسلیم‌شد

سخنگوی وزارت‌دادگستری بخبرنگارما گفت:امروزدوداد خواست جدیدبرای تعقیب‌متجاوزین به‌اراضی عمومی‌ازطرف‌بنگاه‌خالصه‌بدفتر هیئت پنج‌نفری تسلیم گردید.

این‌دادخواست‌یکی‌مربوط بتجاوز به۳۶۸۰۰۰مترمربع‌از اراضی‌شمیران ودیگری درزمینه‌تجاوز به۲۱۰۰۰۰ متر مربع‌ازاراضی دودهکده مهران‌و سفلی‌میباشد.

مهلت‌قانونی موسسات‌پزشکی

برای‌گرفتن‌پروانه‌جدید تمدیدشد

امروز سخنگوی وزارت بهداری بخبرنگارما اظهار داشت درتعقیب تجدید پروانه‌های موسسات پزشکی که‌مهلت‌قانونی آنها تا آخرسال ۳۵ تعین شده چون‌مهلت مقرر منقضی گردیده‌بودو کلیه موسسات پزشکی موفق به‌تجدید پروانه‌های‌خود نگردیده بودند لذا امروز پس از تشکیل کمیسیونی دروزارت‌بهداری تصمیم گرفته‌شد که‌مهلت‌انقضای پروانه‌های موسسات‌پزشکی‌و داروئی رااز‌اول‌سال۳۶ تامدت‌شش‌ماه تمدید کندوزارت بهداری بکلیه‌موسسات‌مزبور اخطارمی کند که ازاین‌فرصت‌استفاده کرده‌و اقدام به گرفتن‌پروانه‌جدیدنمایند

شائعه‌تثبیت نرخ‌اتوبوس صحیح‌نیست

چون‌شایع‌شده‌بود که‌دولت‌جدید نرخ‌اتوبوس رادرهمان دوریال تثبیت کرده‌است امروزخبرنگارما باآقای‌دادورمعاون وزارتکشورتماس گرفت و ایشان‌اظهارداشت هنوزتصمیم قطعی درباره نرخ اتوبوس اتخاذ نشده‌است و پرونده‌این موضوع‌وهمچنین پرونده گوشت دردست‌رسیدگی است‌وچنانچه تصمیم‌قطعی دراین‌باره گرفته‌شود برای‌اطلاع عموم‌اعلام‌خواهدشد

تاسیس فروشگاه تعاونی مصرف کارکنان وزارت کشاورزی

هیئت‌مدیره صندوق‌تعاونی‌کارکنان وزارت کشاورزی تصمیم دارند در آینده نزدیکی صندوق‌تعاونی‌را تبدیل‌بشرکت تعاونی مصرف کارکنان‌وزارت کشاورزی نمایند. سرمایه صندوق تعاون فعلی درحدود ۵۳۰ هزار ریال می باشد.

مجلس شورای ملی

بقیه ازصفحه چهارم

آقای‌دکترجلالی رفیق‌خیلی قدیمی وسابق‌من- سابق چرا عرض کردم ، چون‌ازمصاحبه روزگذشته جنابعالی خیلی‌خوشم‌نیامد-خیلی‌شل‌بود-میتر- این‌شلیها بازادامه پیدابکند که کلمه سابق را عرض کردم رونوشت این شرکت‌نامه‌هارا خدمتت‌تقدیم میکنم بامطالعه توخودحدیث‌مفصل بخوان‌از این‌مجمل‌ومنتظرخواهم‌شد-تاچه کند همت‌والای‌تو .

یك‌موضوع کوچك هم‌عرض کرده و میگذرم .

ازنخست‌وزیر گرفته وزیر، سناتور وکیل،مدیر کل،رئیس،کارمند،مستخدم دربان. همگی‌فریاد ازگرانی‌وسختی زندگی و کمی‌حقوق دارند- اشل‌پایه نه۶۳۵۰ریال‌ششصدوسی‌وپنج‌تومان‌است آیااین‌عرض‌من‌صحیح است .

عرض‌میکنم‌شمارا بحضرت‌عباس‌ما این نهضت‌وپیشرفت‌تمدن اگرخانم مدیر کل‌بداند پنجساله‌شوهرش اتومبیل میدهندبدیگر اوراوبدون‌اتومبیل خانه رامیدهد ؟

ازاین۶۳۵ تومان‌بابت‌قسط‌اتومبیل کرایه گاراژ ،بنزین ،مالیات، تعمیر وسرویس ،شوفرخیلی چیزهای‌دیگر را عرض‌نمیکنم پانصدریال‌مالیات‌پانصد ریال کرایه گاراژ ،لااقل‌دوهزار ریال قسط‌ماهیانه ،پانصدریال بنزین‌با این حساب‌بنده۳۵۰۰ریال.

جناب آقای‌نخست‌وزیر یك‌تشریفات ووظایفی‌است که‌لازم‌و ملزوم شر متمدن‌است‌جنابعالی‌اگراتومبیل‌قدری کهنه‌سوار شویداول خودمن اعتراض میکنم .

نخست‌وزیر کشور کهن‌سال‌ومهدتمدن هستیداستاندار ، فرماندار ، نماینده شاهنشاه‌یعنی‌مظهر وقبله‌ملت هستند البته‌بایستی استانداروفرماندارا‌تومبیل داشته‌باشند حالاامروزاین‌اتومبیل را باین‌آقادادید فردا که‌شخص دیگری میرودچه خواهد کردامتحان چند مرتبه‌عمل‌غلط چندمرتبه تذکر یك موضوع‌راهم بجناب آقای‌وزیرو رفیق سابق‌آقای‌وزیر کشوررالازم‌میدانم‌بار مسئولیت‌وزارت کشور درحفظ‌امنیت و جلوگیری‌از تخم گزاری میکروبهای خطرناکتر ازوباو طاعون‌این‌روزها زیادترشده -قدری‌درمسئولین‌وپشت‌میز نشین‌های فعلی‌وزارتخانه همچنین در انتخابات‌بعدی توجه‌بیشتری بفرمائید «العاقل یکفیه‌الاشاره»

وزارت‌جدید گمرکات وانحصارات

این‌تیمسار را زیاد نمیشناسم ولی میگویند خیلی‌فعال‌است وخدمت‌هم کرده.

یك گرفتاری‌وبلای‌بزرگی‌دامن‌گیر این کشورشده ،هرروز که‌میگذرداین بلازیادترمیشود واین نقصان کشت گندم‌است.

ناطق راجع‌بموضوع گندم‌تذکراتی دادونتیجه گرفت که:

وام‌تنها یك‌راه‌حل دارد وآنهم وام کشاورزی‌است ماهره‌خیلی که‌ومدت طولانی-مانظارت‌کامل.

تهیه‌وسائل ازقبیل ماشین های کشاورزی- حفاری- تلمبه- ماههای نازل‌ومدت طولانی‌بشرط‌تربیت‌متخصص

دادگستری

جناب آقای‌مجلسی، البته فراموش نفرموده‌اند یکماه‌قبل‌جریان معامله وحکمت وخریدشکر که درمجلس سنامطرح‌شده‌بود حالا آنجا طلبکار خارجی بود حکم‌ایرانی

این‌نامه‌راخدمتتان میدهم‌شما ا به خدا این رفتار این‌عمل از ایرانی‌به ایرانی‌است(ناطق‌نامه ای‌بکفیل وزارت دادگستری‌داد)

نمیخواهم‌بیشترعرض کرده‌وپرده‌دری بکنم ازجنابعالی‌میخواهم خیلی‌فوری رسیدگی‌ومتخلف‌را تعقیب ونتیجه را بفرمائید

جناب آقای وزیرخارجه ازجنابعالی هم‌تقاضادارم باتمام‌وسائل ممکنه‌برای وصول بدهی یك ایرانی اقدام بفرمائید.

این‌آقامگفت سفیر کبیر ایران‌در امریکا خیلی زحمت کشیده ولی موفق نشده از جنابعالی میخواهم رسما بوسیله سفارت امریکا درتهران ووزارت‌خارجه امریکا اقدام جدی بفرمائید.

جناب‌آقای مجلسی ماده۲۵قانون ثبت‌را که میخوانم‌تکلیف شورای‌عالی ثبت‌را تعین کرده اگر تقاضای‌ثبت غلطی پذیرفته نمشد اگردر تصرف اشخاص‌تزاحم‌وتعارض‌نبود-اگر اشتباه نمیشداین ماده‌برای چه‌بود ؟

ازسال۱۳۱۷چندصدرای‌شورای‌عالی دادم-تقاضای حاجی‌ظهیرالاسلام اگر غلطویااشتباه بود مثل صدهاپرونده دیگردریکروزشورای‌عالی‌ثبت باطل میکردندنمیشد،

قانون‌اخیری که‌دراختیارات‌جناب‌آقای گلشائیان‌برای‌اراضی‌موات‌در کمیسیون مشترك گذراندم‌باراضی‌موقوفه‌هم‌شامل میشود.

حالاشنیده‌میشود در کمیسیون‌نسبت ،ـه‌دو پرونده موقوفه عرضحال رد شده .

شنیده‌شد کمیسیون اظهارنظر کرده که قانون مربوط باراضی‌است دراین عرضحال ملك‌نوشته‌شده این قسمت رارسیدگی‌نفرمائید ولی خیلی خیلی هم‌فوری اگراشکالی درعرضحال بوده دستوربفرمائید تامدت‌تمام‌نشده‌تکمیل وتجدیدبکنند.

ازاین عرض‌خود میخواهم ملك و اراضی موقوفه‌را زنده بکنم نه‌اینکه خدای نکرده تصورشود باستادان و سروران خود قصدبی‌ادبی داشته‌ام.

وزارت کار

جناب آقای‌وزیر کار-هرچه گفته‌ایم گوش شنواکجا .

این سازمان بیمه‌های اجتماعی راستی بطبقه پائین‌خیلی‌خدمت‌میکند وهیئت‌مدیره آنجاهم‌باجان‌ودل‌میدود مگرخواهش کردیم‌داروهائیکه‌برای این‌سازمان‌واردمیکنند ازعوارض و حقوق‌گمرکی معاف بکنند تابیشتر بتوان کمك کرد ازجنابعالی‌تقاضادارم توجهی باین‌کاربفرمائید.

دولت‌حزب‌تشکیل نمیدهد

جناب آقای‌نخست‌وزیر - اکثریت دولت تشکیل میدهد ودولت حزب تشکیل‌نمیدهد

آیاحزب‌داریم. آیاآن حزب‌هم آن اندازه قوی‌شده که دراانتخابات موفق شده واکثریت‌را تشکیل‌داده که‌حالا اقلیت تشکیل‌میشود؟ قدری بیشتر و دقیق‌تربایستی‌باین گفته‌ها- نوشته‌ها- سم‌پاشیها توجه‌داشته‌باشید.

ازخدای‌بزرگ‌توفیق درخدمتگذاری برای‌همگی میخواهم (احسنت)

مرغ همسایه غاز است!

آقای دکتر محمد شاهکار سومین نفری که‌امروز در برنامه دولت‌صحبت کرد چنین گفت :

معمول‌شده هرایرانی که پا ازمرز کشور بیرون بگذارد، دربرگشت مملکت زبان‌انتقاد نسبت‌بمیهن‌خود بازمیکندو کشورهمسایه‌را بهشت‌برین میداند (یکی ازنمایندگان - مرغ همسایه غاز است) قسمت عمده این رویه معمول حس‌خودشکنی وتدنی اخلاقی‌است اما همه این‌رویه مربوط باین‌طرزفکر نیست، یکمقدارهم‌حقیقت دارد.

من‌قبول‌ندارم که ایرانی ازهیچ‌ملت دیگری کم‌هوش‌تر و کم‌استعدادترباشد (صحیح‌است)

من‌قبول‌ندارم که وطن‌پرستان‌ایران کمتر ازمیهن‌پرستان سایرممالك‌آزاد باشند(صحیح‌است)

اما اذعان‌دارم بااینهمه وسائل‌کار و اینهمه قریحه واستعداد ماآنطور که بایدپیشرفت کرده‌باشیم نکرده‌ایم،لابد عیبی‌درجائی‌هست اماآنرا نمی‌بینیم، ورنه بجبران آن برمیآمدیم

این‌نقص‌وعیب درچگونگی سازمان های‌ما،درطرزفکرمانسبت‌بامورعمومی ودرعدم اجرای‌قانون‌است .

شك‌نیست که ناله کردن واین‌ترانه های‌دلخراش‌را سردادن‌دردی‌ازدردهای ما دوا نمیکند و بلکه مارا بپرتگاه نیستی‌خواهدفرستاد .

بنابراین‌من‌بامبارزه باباس‌وبدبینی و مبارزه با عوامفریبی‌موافقم‌وآنرا لازم میدانم . اماباین‌عمل‌درست مثل‌آنست که نسبت‌بیك‌مریضی که مبتلا به‌یك مرض‌عفونی‌شده‌است ماهم روزسه‌نوبت صبح‌وظهروعصر بیائیم باوبگوئیم این حرفها معنی‌ندارد، شجاع‌باش مردباش بلندشو، میکرب وجود خارجی‌ندارد وخلاصه هرروزسه‌مرتبه این‌غذارا باو بخورانیم .

ازنظر «پسیکولوژی» ممکن‌است این‌روش تا اندازه‌ای درتقویت‌روحیه مریض‌مؤثر واقع‌شود ، اماخوب من دانید که‌این‌حرفها جلوی‌رشدمیکرب را نخواهد گرفت .

این‌مریض احتیاج به‌آنتی‌بیوتیك دارد .

احتیاج‌به‌وتامین دارد ، احتیاج به دارودارد ، اگر شمابجای‌دارو ودرمان همه‌روزه‌این‌داروی‌مسکن‌را باوبخورانید روزاول گوش میکند ، روزدوم بیج رادبورا می‌بندد ،روزسوم بحالت‌اغما میافتد وروز چهارم خبر درگذشت شادروان‌را درستون‌سیاه‌جرایدملاحظه خواهید کرد

قدمتان مبارك..

شماجناب آقای‌دکتر اقبال‌بما وعده اصلاحات‌میدهیدوبرنامه‌دولت‌خودتان راه‌کاروکار، معرفی میکنید شماازراه مستقیم و مثبت واردشده‌اید قدمتان مبارك.

مردم‌ایران احتیاج به‌کارمثبت‌دارند دردراتشخیص داده‌اید کمربه‌علاج آن ببندید

تضعیف وتخفیف وهوو جنجال‌راه انداختن‌وخراب کردن‌کارآسان‌است ساختن،پرداختن، اصلاح کردن و مردم‌راراضی کردن‌مردم‌لازم‌داردو شما مردابن‌میدان هستید(صحیح‌است)

درپیشانی‌شماوهمکاران‌شما این‌بارقه امیدواری هست اما عمل و زمان بایداین‌امیدواری واعتقاددوست‌قدیمی شمارااثابت کند.

سازمانهای مزاحم

دراین‌مملکت سازمانهابرای چوب لای چرخ گذاشتن‌است وهنوزاعضای سازمانهای شماعادت‌نکرده‌اندپرونده کارخودشان ،راباپرونده کارمردم یکی ویك‌کاسه کنند هنوزماعادت‌نکرده‌ایم قبول کنیم وبفهمیم بر خلاف قانون رفتارکردن‌باآنرااجرانکردن‌جرم‌است، گناه‌است.

مادام که‌مادراین مملکت بخواهیم قانون‌را اجرانکنیم همت بلندشما و پیشانی‌بازشما مواجه‌باشکست خواهد شد.

اگر این‌طرزسازمان اداری ماباشد اگراین طرزفکرعمومی مردم‌باشد ، باشما مجامله ومداهنه خواهند کرد بشما گزارشهای توخالی وپوچ‌خواهند داد .امروزاین مریض‌عزیزما ،دوشیزه ایران دوشیزه‌عرض‌میکنم برای‌اینکه هنوزباکره‌است، این‌مریض‌یك‌قسمت ازنقاهتش که معلول‌سم کمونیزم بودتا حدی‌مرتفع‌شده وجای‌شکرش‌باقیست امااین‌عدم تعادل اعصاب‌مریض‌ماعلل دیگری‌هم‌دارد که‌هنوزبرجاست‌وهنوز برقراراست مریض‌شما وسیله‌رامرفتن وفعالیت‌وتربیت ندارد بامنفی‌بازی و مانع‌تراشی وایجاد رعب و هراس‌اورا بگوشه‌ای‌انداخته‌اند. نحیف‌ولاغرشده بایدوسیله‌کاربدهید یالااقل مانع کار و فعالیتش‌نشوید.

مااحتیاج‌به‌کاروفعالیت داریم‌احتیاج بفعالیت کشاورزی، فعالیت اقتصادی، فعالیتهای‌مفیده این‌احتیاج را توجه داشته باشید.

وازنظر دورندارید که‌باید وسیله‌آنرا فراهم کنید

من‌نمیگویم‌بافسادمبارزه‌نکنید من‌نمیگویم دزدان ونابکاران‌راتعقیب ودنبال‌نکنند .

من میگویم این‌اعمال را موجبات تبلیغات قراردهید. کمك کنیدمردم کارکنند ،آنهارا تشویق کنید، آنها وسیله بدهید،آنهارانترسانید .

بگذاربدآن‌مخروبه‌ها ، این زباله دانها ، این لانه‌های سگهای ولگرد آبادشود ، تبدیل‌بشود باملاك‌مزروعی وجنگلها وعوض‌اینکه پول‌های این مملکت برودخارج وتبدیل‌بشود به ویلاهاوسهام خارجی ، کاری بکنید که‌مردم این‌مملکت هفته‌ای‌دووعده غذای گرم بخورند.

مادیگردن بیندازند که‌بازمین‌خواری مبارزه‌میکنید ومفسدین‌رامیکوبید و محتکرین‌را تعقیب میکنید ، اما وسیله‌فراهم‌نکنید که‌مردم‌تامین‌نداشته باشندوبروندنبال‌سفته‌بازی

ناطق شرحی درباره وزارتخانه‌های بازرگانی و کشاورزی وصنایع‌ودادگستری بیان‌داشت ودر آخر بیانات خود نسبت ببرنامه دولت‌نیز مطالبی ایراد کرد.

آخرین ناطق

سپس آقای‌مهندس‌اردبیلی که بعنوان موافق دربرنامه‌دولت ثبت‌نام کرده‌بود نظریات‌خودرا درپیرامون برنامه‌دولت اظهار کردوبیست‌دقیقه‌بعدازظهر مجلس ختم‌شد.

جلسه آینده بروزیکشنبه موکول گردید وقرارشد بحث‌دربرنامه‌دولت ادامه پیدا کند.

مراجعت تیم‌ناکو

ساعت‌شش‌ونیم صبح امروزافرادتیم فوتبال‌ناکودرحالیکه عده کثیری از ورزشکاران آنهارادرقهوه‌میکردندتهران ازطریق‌بندرپهلوی‌بعزم‌ناکو ترك گفتند

اعطای نشان

دیروز طی‌تشریفاتی که درسفارت آلمان بعمل آمد نشان درجه اول صلیب لیاقت آلمان ازطرف رئیس جمهوری دولت فدرال آلمان‌غربی به آقای عباس شاهنده مدیر روزنامه سیاسی فرمان‌اعطاء گردید.

دنباله خبرهای خارجه

۷۵ نفر دیگر از ملیون الجزایر بدست فرانسوی‌ها کشته شدند

الجزائر-در زدوخوردهائی که پریروز بین‌نیروهای‌فرانسوی‌وملیون درناحیه کوهستانی «بوسعدا» واقع درجنوب‌شرقی الجزائردرگرفت ۷۵ نفر ازملیون‌بقتل‌رسیدند . دراین نبرد تعداد مقتولین‌فرانسوی ده‌نفر ومجروحین ۱۲نفربوده‌است .

سه‌نفرازملیون الجزایر که‌بجرم‌قتل‌نفس‌ازطرف‌دادگاه‌فرانسوی‌محکوم بمرك‌شده‌بودند دیروز در زندان اوران‌اعدام شدند(روتر)

دولت‌شوروی‌نمیخواهدوجه‌اوراق‌قرضه‌ملی‌راپردازد

مسکو- پراودا درشمارهٔ دیروزخوداطلاع‌میدهد که‌مردم‌شوروی‌بدعوت خروشف در موردعدم مطالبهٔ قرضه‌های‌ملی روی موافق نشان‌داده‌اند روز گذشته خروشف در شهر کوری طی‌نطقی ازمردم تقاضا کرد که برای مدت ۲۰سال‌ازمطالبهٔ وجه‌اوراق‌قرضهٔ‌ملی خودداری‌نمایندتاشوروی‌احتیاج‌بگرفتن قرضه‌ملی جدیدی نداشته باشد .

اهالی کوری باتفاق دعوت‌خروشف راقبول کردند(خبرگزاری‌فرانسه)

دونفر جاسوس شوروی درامریکا باعدام محکوم خواهندشد

نیویورك - ملك‌سوبل ۵۳ساله وخانمش بنام‌مایرا ۵۲ساله باتهام جاسوسی علیه‌آمریکا ومنفع‌شوروی ازطرف دادگاه نیویورك محاکمه‌شدند سوبل‌وزنش بجرم‌آنکه برای بدست آوردن اسناد دفاعی آمریکا وتحویل آن‌شوروی فعالیت‌میکرده‌اند درتاریخ ۲۵ژانویه درخانه‌خودشان درنیویورك دستگیرشدند.

دیروز سوبل وزنش درمقابل ریچاردلوت قاضی دادگاه نیویورك بجرم‌خود اعتراف کردند گفته‌میشود که‌دادگاه برای‌آنها مجازات اعدام تعیین خواهد کرد.

سوبل‌چند هفته‌قبل درزندان دچارعارضه سکته گردید ولی‌تحت مداوا قرار گرفت ورئیس دادگاه چنین تشخیص داد که مشارالیه ازلحاظ قوای‌عقلائی این‌قدرت رادارد که‌در جلسات محاکمه‌حضوریابد. (روتر)

۱۷نفر براثرسقوط هواپیما بهلاکت رسیدند

لندن -براثر سقوط یك‌هواپیمای حمل‌ونقل نیروی‌هوائی‌انگلستان‌در نزدیکی‌ناحیه‌اینگلدون هفده‌نفر ازسرنشینان‌آن‌بهلاکت رسیدندعلت‌سقوط این‌هواپیما آن‌بوده که‌یك شیرمخصوص درآن درجهت‌عکس قراردادهشده‌و موجبات سقوط هواپیما فراهم آمده‌است.

یکی‌ازمقامات دولت انگلستان اعلام کردکسانیکه مسئول قراردادن شیردرخارج‌ازمحل اصلی‌آن‌هستند تحت‌محاکمه قرارخواهند گرفت این هواپیما پس‌ازبلند شدن‌اززمین سوی‌فرودگاه مراجعت کرد زیراخلبان‌آن دریافت که موتور هواپیما خوب‌کارنمیکند

وی‌قبل‌ازاینکه هواپیما بفرودگاه برسد برروی‌یك‌کارخانه‌سقوط کرد ودونفر ازکسانیکه دراین‌خانه بودندنیز کشته شدند. (روتر)

سومین‌انفجار اتمی‌شوروی

واشنگتن کمیسیون انرژی اتمی دولت آمریکاروز گذشته اعلام‌داشت که‌دولت‌شوروی دیروزسومین‌آزمایش انفجاراتمی خویش‌رادرظرف‌هشت‌روز اخیرانجام‌داد واین‌آزمایش ازدوآزمایش‌قبلی‌مهمتروانفجارحاصله شدیدتر بوده‌است (روتر)

مقدمه حمله‌اسرائیل بمصر

لندن -روزنامه ایزوستیاارگان ارتش‌سرخ‌مینویسد که‌اسرائیل بکمك آمریکا مقدمات حمله‌جدیدی‌را برمصرفراهم‌میآورد .

ایزوستیا اضافه‌میکند که‌این‌امردرجهت‌انجام‌نقشه‌های‌امریکابرای‌تسلط برخاورمیانه‌است . (روتر)

بخشنامه‌وزیردارائی درباره‌اضافه کار

امروز آقای‌ناصروزیردارائی بخشنامه‌ای درباره اضافه‌کار کارمندان بکلیه ادارات کل‌وبنگاهها ابلاغ کرد ودستورداد که طبق‌سال گذشته فوق‌العاده اضافه کارمقطوع‌وغیرمقطوع کارمندان درصورتیکه واجدشرایط بودومتصدی‌همان مشاغل‌باشند پرداخت‌شود ولی‌قبل‌ازجلب موافقت‌وزارت دارائی‌برای فوق‌العاده احکامی‌صادرنشود.

ضیافت بافتخار تیم‌فوتبال باکو

دیروزساعت۸ بعدازظهر مجلس‌ضیافتی بافتخارقهرمانان‌فوتبال‌باکودر محل‌پارك‌هتل ترتیب داده‌شده‌بود که درآن‌آقای‌دکتر مهران‌وزیر فرهنگ وتیمسارسپهبد جهانبانی‌نایب‌رئیس کمیته المپیك‌ایران نیزحضورداشتند.

پس‌ازصرف‌شام تیمسارسرتیپ ایزدپناه‌ریاست سازمان‌تربیت‌بدنی‌ایران طی‌بیاناتی اظهارداشت برای تربیت‌بدنی نهایت افتخاراست که بهیروی از منوبات‌اعلیحضرت همایونی بمنظور پیشرفت‌امرورزش تماس‌های‌خارجی با ممالك همجوارداشته باشد.سپس‌دوعدد آلبوم‌بزمین شمال‌شاهنشاه‌ویك‌کاپ نقره که ازطرف فدراسیون فوتبال کشورتهیه شده‌بودبآقای غفارافسرپرست تیم‌باکو اهداگردید.

آقای‌غفارافسر بنمایندگی‌ازطرف‌تیم‌باکوازپذیرائی گرمی که‌درمدت‌توقف درایران ازآنان بعمل‌آمده بوداظهارتشکرنمودوضمناًهدایائی‌به فوتبالیستهای ایران‌وافرادیکه‌در پذیرائی‌ازتیم‌باکو سهیم‌بودندداد.

هدایای‌تیم‌باکو عبارت‌بودازدوعددرادیو،سه‌عدد دوربین‌لایکاوتعدادزیادی مدال‌های‌یادبود .

جمع آوری داروهای فاسد

چون‌به‌وزارت بهداری اطلاع رسیده بود که در چندبنگاه داروئی مقداری داروی فاسد که‌مدت مصرف‌آن منقضی گردیده بفروش میرسد. واین امرممکن است‌خطرات زیادی برای‌مردم ایجاد کند لذاامروزنماینده وزارت بهداری و نماینده دادستان تهران باتفاق مامورین از بنگاههای داروئی مزبور بازدیدنموده وداروهای فاسدجمع‌آوری گردید.

قرار است‌پرونده متخلفین که داروی فاسد درمعرض فروش گذارده بودندپس‌ازتکمیل برای‌رسیدگی‌بدادسرای تهران‌فرستاده‌شود.

لازم‌بتوضیح‌است که بعضی ازداروها مدت‌مصرف معینی‌دارند که‌پس از انقضای این‌مدت‌فاسد میشوندودیگرقابل استفاده‌نیستندوتاریخ‌انقضا بوسیله کارخانه‌سازنده درروی‌جعبه داروذکرمیشود.

درباره‌لیست کالاهای متبادله وادامه

قرارداد‌تهاتری ایران‌ولهستان امروزوزیرمختار لهستان‌باوزیر بازرگانی ملاقات‌کرد

ساعت‌هشت‌ونیم‌صبح‌امروزوزیر مختارلهستان‌باآقای‌تجددوزیربازرگانی ملاقات‌نموددراین‌ملاقات ضمن‌مراسم آشنائی مذاکراتی پیرامون روابط اقتصادی‌بین‌دو کشور صورت گرفت.

آقای‌وزیرمختار لهستان‌بخبرنگار ماگفت که‌دراین ملاقات‌راجع به تجدیدنظردر لیست‌کالاهای مبادله‌وادامه‌قراردادتهاتری بمدت‌یکسال‌دیگربا آقای‌وزیربازرگانی‌صحبت کردم واشان‌وعده‌دادند که‌دراینموردمطالعه کرده وسپس‌اقدام‌لازم بعمل‌آورند.

جمع آوری امضا توسط قضات‌دادگستری

از صبح روز گذشته عده‌ای از قضات دادگستری مشغول جمع‌آوری امضانسبت‌بانجام تقاضائی‌میباشندخبرنگارماموفق شداین‌اوراقرا درراهرو دادگستری‌ملاحظه نمایدآقایان‌قضات تقاضادارند احکام‌صادره از محکمه‌عالی انتظامی‌یك‌درجه‌

برای تقویت ارتباطات داخلی کشور

فرستنده های جدیدی در نقاط مختلف نصب میشود

نصب یك فرستنده صد کیلوواتی موج کوتاه در تهران

نصب ۱۹۵۰۰ شماره تلفن در شهرستانها

وزارت پست‌وتلگراف وتلفن طبق برنامه‌ای که تنظیم کرده است درنظر داردبرای تقویت‌ارتباطات‌داخلی کشور فرستنده‌های‌زیررادرنقاط‌مختلف کشور نصب‌نماید.

۱) نصب فرستنده بیست کیلوواتی سینگل‌ساید‌باند‌بمنظور بهبود وتأمین ارتباطات تلفن با کشورهای‌خارجه.

۲) نصب شش‌عدد گیرنده تلفنی و تلگراف‌سینگل‌ساید باندبمنظوربهبود وتأمین‌ارتباطات‌تلفنی‌وتلگراف‌با کشور های خارجه.

۳) نصب فرستنده پنج کیلوواتی موج کوتاه برای‌بهبودارتباط تلگراف با کشورهای‌خارجه.

٤) نصب چهار دستگاه۴۸ کانالی مولتیپکس برای تأمین ارتباط مرکز مخابرات تهران با مرکزفرستنده و گیرنده بی‌سیم .

٥) نصب ۱۲دستگاه فرستنده‌چهار صدواتی درتهران بمنظورتأمین ارتباط تلفنی بی‌سیم باشهرستانها.

٦) نصب۱۸دستگاه بی‌سیم‌چهارصد واتی درشهرستانهای زیر برای ایجاد ارتباط‌تلفنی‌باتهران‌بهبهان.ساوه کاشان. سمنان . نائین. گلپایگان . نیشابور. تربت‌حیدریه .بجنورد .قوچان.زابل. سبزوار. زنجان. گنبد کاوس. مهاباد. خوی. مراغه .اردبیل.

۷) نصب یکدستگاه‌مولدبرق‌بقدرت هزاراسب‌درمرکزفرستنده‌بیسیم‌تهران بمنظور تأمین‌برق فرستنده‌ها.

۸) نصب فرستنده صد کیلوواتی‌موج کوتاه بمنظورتامین پخش‌صدای‌تهران چه درداخل وچه درخارج کشور.

۹) نصب فرستنده موج متوسط‌پنج کیلوواتی‌در تبریز بمنظورپخش‌برنامه محلی‌ورله صدای رادیوتهران .

۱۰) نصب دودستگاه‌فرستنده‌موج متوسط‌یك کیلوواتی‌درمشهدو کرمانشاه بمنظورپخش برنامه‌محلی‌ورله صدای رادیو تهران .

۱۱) پس ازاتمام ساختمان مراکز بی‌سیم درشهر های :

بیرجند.زاهدان. کرمان. بندرعباس. شیراز.اهواز. رشت. گرگان اصفهان ترتیبی که‌ساختمان‌آنها باتمام‌میرسد دستگاههای یك کیلوواتی‌موج‌متوسط بمنظورپخش برنامه‌های محلی‌ورله صدای‌رادیو تهران‌نصب خواهدشد.

نصب تلفن های جدید

ونیز درسال جاری در حدود نوزده هزار و پانصدشماره تلفن‌درشهرستانهای مختلف نصب‌خواهدشد .

ازاین ۱۹۵۰۰ شماره سه‌هزارشماره درحرمشهر وسه‌هزارشماره دراهواز و سه‌هزارشماره دررشت وسه هزارشماره درتبریز نصب خواهد گردید .

همچنین۷۵۰۰ شماره‌تلفن مولتیپل (نیمه خودکار) شهرستانهائی که فعلا تلفن‌مغناطیسی یکسیم دارند تخصیص داده‌خواهدشد .

ضمناً ساختمان‌مراکز تلفن‌خودکار درشهر های مشهد-قم-آبادان-اصفهان همدان- کرمانشاه شروع خواهدشدو ساختمانهای‌مراکز تلفنی دانشگاه اکباتان وبازارتوسعه خواهد یافت و کارهای ساختمانی مراکز خودکار در شهرهای شیراز -اهواز - خرمشهر تبریز- رشت- نارمك- یوسف‌آباد و شهرری همچنان‌ادامه‌خواهدداشت.

نتیجه‌قرعه‌کشی سری ۲۲۹

بلیطهای‌هفتگی بخت آزمائی ملی

شماره	۲	۵۰	ریالی
«	۸۲	۱۵۰	«
«	۹۹۹	۱۰۰۰	«
«	۷۳۸۲	۲۰۱۵۰	«
«	۰۳۵۷۰	۲۵۰۰۰۰	«
«	۰۳۵۶۹	۱۰۰۰۰	«
«	۰۳۵۷۱	۱۰۰۰۰	«

بنگاه بخت آزمائی ملی

باروم از پراگو اکسپورت

نمایندگی : برادران رستگار - سرای مولوی - تهران

۳۰۰۲۶

آ-۱۳۷٤

آمار هوائی

آمارهوائی‌روز۲۱فروردین۳٦ازاداره‌هواشناسی‌وزارت کشاورزی

ساعت	شش‌ونیم‌صبح ۸٫٦	درجه بالای‌صفر
« ۱۳	۱۸٫٤	درجه‌بالای صفر
« ۱۸٫۳۰	۱٦٫۲	درجه‌بالای‌صفر
حد اکثر	۱۹٫۲	درجه‌بالای‌صفر
حداقل	۸٫٦	درجه‌بالای‌صفر

مقایسه: درجه‌حرارت‌تهران‌نسبت‌بروزقبل‌صبح‌دودرجه‌ودودهم‌درجه‌و ظهر سه‌درجه وچهاردهم درجه‌وشب‌پنج درجه‌و دودهم درجه زیادبوده‌است حداکثر حرارت‌نیز نسبت‌بروز قبل‌چهاردرجه‌وپنج‌دهم درجه‌زیادتر بوده‌است.

گرمترین‌وسرد ترین نقاط : در۲٤ ساعت گذشته طبق آمار هواشناسی کشوری (مهر آباد) گرمترین‌نقاط‌ایران شهرستان آبادان با ۲۷ درجه‌بالای‌صفروسردترین‌امکنه زنجان‌با۱درجه‌زیرصفر بوده‌است

نخستین اجتماع پزشکان کشور

برای حسن تفاهم بیشتر ومبادله اطلاعات علمی وتجسسی مفیدبین پزشکان کشور جلساتی تشکیل خواهد شد

در اولین‌جلسه کمیته دائمی کنگره پزشکی ایران که‌روز گذشته‌در اداره املاك ومستغلات پهلوی تشکیل گردید .پنج نفرآقایان دکترموید حکمت دکتر نصرت‌الا عامری، دکتر نصرت‌الله کاسمی-دکترمحمد موتمنی وفرهاد نیکوخواه انتخاب شدند تابرنامه نخستین اجتماع پزشکان کشور را تهیه نمایند

چون‌ایجاد همکاری پزشکان کشور بایکدیگر وآشنائی‌بیشتر آنان‌در کنگره پزشکی سال گذشته که‌دراامسر تشکیل گردیدموردتوجه‌علیاحضرت ملکه‌ثریا پهلوی واقع‌شد کمیسیون مزبور تصمیمی اتخاذ خواهد کرد تا پزشکان کشور بمنظور حسن تفاهم ومبادله اطلاعات علمی وتجسسی مفید جلساتی بطورمرتب تشکیل دهند.

اعضای این کمیسیون ظرف مدت دو هفته مطالعات خود را باتمام رسانیده ونظر خودرا طی گزارشی برای اخذ تصمیم نهائی جهت برقراری حسن تفاهم بین کلیه‌پزشکان کشور بکمیته‌دائمی کنگره پزشکی‌خواهندداد.

اعزام ۷۱ کارآموز تلفنی وتلگرافی باروپا

طبق برنامه‌ای که‌وزارت پست وتلگراف وتلفن‌برای‌سال ۱۳۳٦ طرح کرده‌است وزارتخانه مزبور درنظر دارد درسال‌جاری عده‌ای ازکارکنان‌خود را بمنظور مطالعه درامور تلفن به کشورهای مختلف اروپا اعزام‌نماید.

قراراست ۲۰نفر از کارمندان وزارت پست وتلگراف وتلفن‌برای‌کار آموزی‌درکارخانجات سازنده لوازم تلفنی وتلگرافی بااستفاده از اعتبارات سازمان برنامه کشورهای مختلف اروپا میرود وسه‌نفر دیگر از کارمندان وزارتخانه‌ازاعتباربورس‌فرانسه‌به کشور فرانسه‌و۳نفردیگرازاعتباربورس بلژیك به‌کشور بلژیك وبیست نفر ازکارمندان شرکت تلفن‌برای کارآموزی در کارخانجات سازنده تلفن طبق قرارداد ۱۸۰ هزارشماره‌ای‌بکشور آلمان و ۲۵ نفرازدوشیزگان جهت کارآموزی درکارخانجات سازنده لوازم تلفن و تلگرافی‌ازمحل‌هدیه‌دولت‌آلمان به‌کشورآلمان‌اعزام‌کردند .

احداث خیابان درسر تخت بربریها

امروزآقای‌مهندس تسلیمی‌معاون اداره‌فنی شهرداری تهران به‌خبرنگارما گفت :

پس‌از مطالعاتیکه درشهرداری تهران انجام گرفت قرار شد که‌کوچه سرتخت بربریها بمنظور بهبودامر رفت‌وآمد وسائط‌نقلیه دراین نقطه‌به‌یك خیابان‌پانزده متری تبدیل گردد.

نقشه‌خیابان‌مزبور آماده‌شدوصاحبان‌املاك‌واقع‌درمسیر خیابان‌نیزاخطار گردیده که‌برای‌روشن‌شدن‌وضع‌ملك‌خودودریافت بهای آن‌به‌شهرداری‌تهران مراجعه‌نمایند.

تاکنون‌شهرداری تهران‌قیمت بعضی‌ازاملاك‌را پرداخته است وبقیه‌نیز بترتیب‌پرداخت‌خواهدشد.

احداث‌خیابان مزبوراز چندروزپیش ازخیابان‌امیرکبیر شروع‌شد .

درسازمان وزارت‌پست‌وتلگراف وتلفن تغییراتی داده‌میشود

آقای مهندس اشراقی وزیر پست وتلگراف و تلفن بخبرنگارما گفت : ازابتدای‌تشکیل‌کابینه جدید ، دروزارت پست وتلگراف وتلفن مطالعاتی‌شروع شده‌است تادرسازمان ابن‌وزارتخانه تغییراتی داده‌شود.

البته‌بعضی ازادارات وزارت‌پست وتلگراف وتلفن‌دارای‌کارمندان زائد میباشد ودرصورتیکه ادارات‌دیگراحتیاج مبرمی بکارمند دارند.

دراین مطالعات که تاچندهفته دیگرادامه‌خواهد داشت‌آماری‌ازتعداد کارکنان وزارت پست‌وتلگراف وادارات مختلف واعضای‌هراداره‌ای چه در تهران وچه درشهرستانهاتهیه خواهد شد.

سپس‌کارمندان زائد هراداره‌ای‌باداراتی که احتیاج‌بکارمندداشته‌باشند منتقل خواهندشد.البته تعداد زیادی‌کارمند شهرستانها نیزمنتقل خواهند گردید.ضمناخبرنگارما کسب اطلاع کرده است که وزارت پست‌وتلگراف درنظردارد درسازمان‌جدید بتدریج مهندسین‌فنی پست وتلگرافرا جانشین روسای‌ادارات پست‌وتلگراف شهرستانهانماید.

ایران و ترکیه

بقیه‌ازصفحه‌اول

گذاشت، همین طور رادیو مسکو در برنامه‌خودبزبان‌عربی کشور لیبی‌رامورد خطاب قرارداده گفت قبول دکتربن آیزنهاورازجانب‌لیبی آینده‌این کشور رابه‌مخاطره میاندازد. بهترین‌نمونه کشور هائی که دربرابر تهدید های شوروی استقامت و ایستادگی بخرج داده‌اندترکیه وایران‌هستند. در۱۹٤٥ شوروی اعلام کرد که مایل‌به‌تجدید قراردادمودت شوروی‌وترکیه میباشد وازترکیه خواستند که ایالات‌قارص و اردهان رابشوروی واگذار کند ودر بغازهای‌داردانل وبسفور کنترل‌مشترك شوروی-ترکیه‌برقرارشود. درهمین‌حال جنگجویان غیر نظامی کمونیست در یونان‌می‌خواستند حکومت رادردست بگیرند .

ترکیه‌ویونان دربرابر تهدیدهاوفشار های‌شوروی‌استقامت کردند وازامریکا کمك‌خواستند وکنگره‌آمریکا درماه مه۱۹٤۷ کمك نظامی‌واقتصادی باین کشورهارا تصویب کرد.درنتیجه‌ترکیه ادعاهای‌ارضی شوروی‌رارد کردویونان برجنگجویان کمونیست فائق‌آمد.

ایران‌نیزباچنین وضعی‌مواجه بودفقط بااستقامت‌وشهامت‌خودتوانست‌تمامیت ارضی‌خودرا حفظ کند.

ایران‌تحت اشغال‌نیروهای انگلیس وامریکاوشوروی بودو درپایان جنگ انگلیسهاوامریکائیها توافق کردند که نیروهای خودرا ازایران‌فرا بخوانند ولی‌شوروبهاازتخلیه‌شمال ایران‌خودداری کردند .

ایران‌این‌مسئله‌رابسازمان‌ملل‌متحدارجاع وباسرسختی واستقامت‌توانست‌روسهارا ازخاك خود بیرون کند و حکومت کمونیستی آذربایجان‌را سر کوب‌واز اعطای امتیاز نفت بروس‌ها خودداری کند.

اگهی مربوط بکلاس تربیت مادر

چون کلاس‌تربیت‌مادر تشکیل‌یافته لذابکلیه بانوانیکه در کلاس‌مزبور نام‌نویسی‌نموده‌اند اعلام میشود که برای شرکت در کلاس‌روزهای‌شنبه و ۲شنبه وسه‌شنبه وچهارشنبه ازساعت۲ تاه‌بعدازظهرسازمان جوانان شیرو خورشیدسرخ واقع‌درخیابان‌ناصرخسرو جنب دارالفنون‌مراجعه نمایند.

۱-۲ آ- ۱٥۲۸ **جمعیت شیروخورشید سرخ**

کریستال حقیقی یا لوستر چك اسلواکی

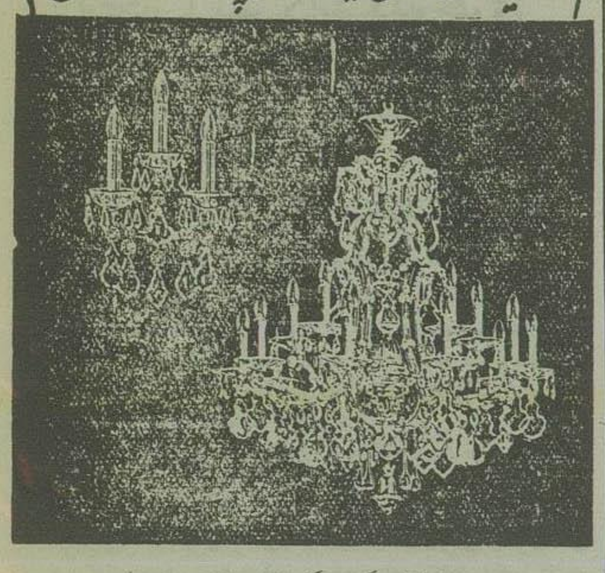

دردنیا فقط یکنوع کریستال حقیقی وجوددارد

«کریستال بوهم»

صنعتگر چیره‌دست ابتکار عالی‌خودرا

باکریستال حقیقی بوهم‌آمیخته

وازآن لوسترچك‌اسلواك‌را بوجودآورده است

برای ملاحظه‌و خرید

بفروشگاه توکل‌خیابان ناصرخسرومراجعه‌فرمائید

مدرن ترین لوازم خانه

ازقبیل یخچالهای برقی- سرویسهای‌غذاو چایخوری کاردوچنگال غذاومیوه-چرخهای‌خیاطی- بادبزن وهرگونه‌لوازم الکتریکی وغیره‌درفروشگاه‌توکل ناصرخسرو دردسترس‌خانواده‌های‌محترم قراردارد

آ-۱٤۰٤ (کانون‌آگهی‌آوا)

هموطنان عزیز

بعد از کشف این‌همه اسناد ومدارك ونارنجك درحزب خائن منحله توده بوسیله مامورین محترم فرمانداری نظامی‌برهیچکس‌پوشیده نمانده است که منظور فعالیت آن حزب صرفاً بمنظوربهم‌زدن‌اساس‌حکومت‌مشروطه وتاج وتخت وسلطنت، و ازبین بردن استقلال این کشورباستانی بوده است خدای ایران نگذاشت که این حزب خائن ومنحله بمنظورهای پلید خود برسد علیهذا اینجانب اسکندرشهرت رسولی ختائی فرزند رحمن دارنده شناسنامه شماره ۳۹۹٥۰ صادره از اردبیل‌متولد۱۳۰۰دراوایل‌سال۱۳۲۹ یااواخر سال ۱۳۲۸ در اثر اغوای شخصی‌بنام محمدی‌اهل شراب وارد حزب منحله‌توده ایران‌شدم‌وهمحوزه های من عبارتند از مشهدی مختار سپس عبدالهی رابط من شد هم‌حوزه هایم عبدالحسین و عبدالرضا بودند بعد از آن عضو بخش شدم هم حوزه هایم عباس مژده بخش شمسا اسدی آگاه و مسئول‌مهندس رضاخانلو بودوبعد مسئول بخش وعضو کمیته محل‌شدم که زیردستهای من عبارتنداز‌عباس مژده بخش‌وشمسا و عبدالرحیم‌آگاه وغلامرضا بنی‌جو و ابوالقاسم اسلامی .اسدی. سپس علی رابطم‌شد اعضای‌حوزه‌ام هم دکتربهار نوری وبعد ازدستگیری دکتر بهار نوری‌یعقوب بودضمناًدرمردادماه ساز ۳۲ درحدودیك ماه کلاس کادر دیدم گوینده کلاس‌شخصی‌بنام حسین‌بود مسئول‌اداره کلاس‌عباس‌بود وبعددرسال ۱۳۳٤ مرا ازحزب اخراج کردند علیهذاضمن‌استعفاء ازحزب خائن‌توده وابرازندامت نسبت بگذشته پرگناه خود وابراز تنفرنسبت به اعمال و فعالیت‌های‌خائنانه واستقلال‌بربادده و حکومت مشروطه‌حزب منحله توده ووفاداری‌خودرانسبت بقانون‌اساسی و حکومت مشروطه ومقام‌شامخ‌سلطنت اعلام‌میدارم.

زنده باداعلیحضرت‌همایون‌شاهنشاهی پاینده باایران.

مرك ونفرت‌برحزب بیگانه پرست ومنحله توده.

اسکندر رسولی

آ-۱۲۸۷

آگهی خرید آجر

شهرداری‌خرمشهر معادل‌دویست‌هزارعدد آجرفشاری مرغوب‌تهران بابعاد ٦در۱۱در ۲۲سانتیمتر باشرایطزیر ازطریق مناقصه خریداری مینماید .

۱- داوطلبین‌بایستی معادل‌مبلغ ۱۲٥۰۰ریال بعنوان‌سپرده بصندوق شهرداری‌باحساب ۱٥۲۹ باتکمیلی خرمشهر شعبه خرمشهر تسلیم نموده‌قبض دریافت،ضمیمه‌پیشنهادخودنمایند پیشنهاددهنده میتواند بجای‌سپرده‌قبض‌ضمین نامه‌بانکی پیوست‌پیشنهادخودنماید.

۲ -پیشنهادات بایستی‌باتعیین بهای‌هرهزارعدد آجربانضمام‌قبض سپرده دریاکت‌لاك ومهرشده که‌روی آن‌جمله (مربوط بمناقصه‌آجر) نوشته‌باشد تاآخروقت روزاداری‌روز ۲۸ر۱ر۳٦درمقابل‌اخذرسید بدفترشهرداری‌تسلیم گردد به پیشنهادات‌مبهم‌وفاقدسپرده‌وهمچنین‌پیشنهاداتی که‌دیرتراز‌موعدمقرر برسدترتیب اثرداده‌نخواهدشد :

۳ -پس‌ازتعیین‌برنده مناقصه‌قراردادلازم باذکرشرایط مندرج‌در این آگهی‌منعقد وبرنده‌مناقصه موظف‌است آجرمورد نیازشهرداری‌را از تاریخ تنظیم‌وامضای قراردادلغایت ۳ماه‌درنقاطی که‌شهرداری‌تعیین‌نماید تحویل‌دهد ترتیب‌تحویل‌آجر لااقل‌هرماه۱مقدارخواهدبود

٤ -کلیه‌هزینه‌های مربوطه‌اعم ازمالیات وعوارض‌وکرایه‌وهزینه‌انتشار آگهی‌ومخارج‌تخلیه‌وتحویل‌بعهده برنده‌مناقصه‌است‌شهرداری‌ازقبول آجرهای شکسته ونامرغوب‌خودداری مینماید.

٥ -شهرداری مجازاست‌تامیزان بیست‌وپنج‌درصدازجنس موردمعامله راکسرویا اضافه‌نماید.

٦ -برنده‌مناقصه ملزم‌است درموقع عقدقرارداد برای‌حسن‌انجام کار ضمانت‌نامه‌ای معادل‌ده‌درصد کل‌مبلغ‌موردمعامله شهرداری‌بسپاردو بامعادل تعیین‌شده‌برای تضمین‌حسن انجام‌کارجنس موردپیمان تحویل‌نماید وپس‌از سپردن ده‌درصدمزبور سپرده‌اولیه‌مسترد‌خواهد شد تاقبل‌ازعقد قراردادسپرده نفردوم حائزحداقل نگاهداری‌میشود.

۷ -پیشنهادات رسیده‌روز ۲۹ر۱ر۳٦ساعت ۱۰صبح‌بازو قرائت‌میشود حضورپیشنهاددهندگان‌درجلسه‌مناقصه آزادواداره [illegible] باکلیه پیشنهادات‌مختار است

شهردار خرمشهر

آ-۱٥۲٦

دستگاههای مخابرات رادیو وتلفن

مراکز تلفن خودکار عمومی وخصوصی

دستگاههای فرستنده بی‌سیم

دستگاههای ارسال نامه باهوای فشرده

تله تایپ (دورنویس)

دستگاههای اعلام خطر

ساعت و دستگاههای ارسال علائم

سیم وکابل

نصب ونگهداری دستگاهها توسط متخصصین آلمانی انجام میشود

استاندارد الکتریك

شعبه کارخانه‌های آلمانی «میکس اوندگنست» و «سی لورنز»

برای سایراطلاعات ومشورتهای لازم خواهشمنداست به :

چهارراه بخت جمشید وروزولت مقابل سفارت آمریکا، صندوق پست ۷۰۹

تلفنهای ۳۲۹۷٥ و ۳٦۹۲٤ مراجعه فرمائید .

۱-۱٥۱۸ «کانون‌طوطی»

اطلاعات

انتخاب رئیس دانشکده حقوق

چون‌دوره‌سه‌ساله ریاست‌دانشکده حقوق‌آقای دکترموسی‌عمید بپایان رسیده‌بود ساعت‌چهار بعدازظهر دیروز شورای‌استادان آن‌دانشکده تشکیل گردیدوپس‌از مذاکراتی‌برای انتخاب‌رئیس دانشکده‌حقوق اخذرای‌بعمل آمدودرنتیجه آقای‌دکترعمید مجدداً برای‌مدت سه‌سال بریاست دانشکده حقوق‌وعلوم‌سیاسی واقتصادی‌انتخاب‌شد

تاپنج‌سال‌دیگر مراکز استانهای کشور بوسیله‌راه‌آهن‌بمرکزمتصل‌خواهدشد

بقراراطلاع طبق‌برنامه‌ایکه ازطرف‌وزارت راه‌تهیه‌شده‌است درصورت تأمین‌بودجه‌لازم تاپنج‌سال‌دیگر کلیه‌مراکز استانهای کشور بوسیله راه‌آهن بامرکزارتباط پیداخواهدنمود بموجب‌این‌طرح قراراست‌تا نیمه‌دوم‌سال‌جاری شهرتبریز بمرکز متصل گردد وبااتصال راه‌آهن ایران‌و پاکستان شهرهای زاهدان کرمان نیزبامرکز متصل خواهدشد.

فعلامطالعاتی‌درراه‌آهن جربان‌دارد که‌هنگام کشیدن خط‌آهن‌ازکاشان به‌کرمان ، شهرهای اصفهان وشیراز هم باراه‌آهن به‌تهران متصل شوند. بدین‌ترتیب اکثراستانهای کشور باراه‌آهن‌بتهران متصل‌میگردد.

برای‌اتصال راه‌آهن‌به کرمانشاه نیزمطالعات مقدماتی‌صورت گرفته‌است ودرصورتیکه کرمانشاه بوسیله‌راه‌آهن بتهران‌متصل‌شود کلیه‌مراکز استان‌ها به‌تهران‌متصل خواهد گردید.

اعلامیه اداره نظام‌وظیفه

پیرواعلامیه‌مورخه ۲و۱و۳۶ جهت مزیداستحضار کلیه مشمولین نظام وظیفه باطلاع میرساند :

۱ـ کلیه‌مشمولین عادی‌متولد۱۳۰۶ تاآخر۱۳۱۶ که وضع‌قانونی‌خودرا روشن‌ننموده‌اند بایستی تااول‌اردیبهشت ماه‌سال جاری‌بامراجعه به حوزه‌های مربوطه وضعیت‌خودرا‌روشن‌نموده تادراول اردیبهشت‌ماه‌مشمولین‌بلامانع‌سنوات مذکور به‌خدمت‌مقرره اعزام‌شوند.

۲ـمشمولین دیپلمه ولیسانسیه سنوات‌بالا (باستثنای پزشك،دامپزشك داروساز) بایستی‌دراول خردادماه خودرا به‌حوزه‌های مربوطه طوری معرفی نمایند که‌دریازدهم خردادماه درتهران خودرابه دایره۲۰ فارغ‌التحصیلان‌این اداره‌معرفی ودربیست‌وپنجم خردادماه درمراسم‌قرعه‌کشی شرکت‌نمایند.

۳ـراجع به احضارمشمولین پزشك، دامپزشك داروساز مراتب بعدا اعلام خواهد گردید.

رئیس اداره‌نظام وظیفه‌عمومی - سرتیپ مرتضی اخوی

ریلگذاری راه آهن مراغه - تبریز

ازروزدوازدهم‌اردی بهشت‌پس‌ازافتتاح‌ایستگاه مشهد شروع میگردد

بطوریکه امروزخبرنگارماازادارمراه‌آهن کسب‌اطلاع کردریلگذاری خط‌آهن (مراغه -تبریز) بلافاصله پس‌ازتشریف‌فرمائی ذات‌ملوکانه بمشهد وافتتاح‌ایستگاه راه‌آهن مشهدشروع‌خواهدشد.

قبلاقراربود که ریلگذاری این‌خط که‌زیرسازی‌آن بسرعت پیشرفت میکندودرنیمه فروردین‌ماه جاری‌شروع گردد.

بقراریکه استنباط‌شده‌است، ریلگذاری‌این‌خط بعلت ریزشهائی که هنگام زیرسازی‌صورت گرفته چندروزی‌بتعویق افتاد وپس‌ازتشریف‌فرمائی شاهنشاه بمشهد وافتتاح‌ایستگاه مشهد،شروع‌خواهد گردند.

طول این‌خط ۱۳۰ کیلومتر وطبق‌برنامه‌ای که طرح‌شده‌است‌باحتمال قوی ریلگذاری‌آن‌درتیرماه سال‌جاری‌خاتمه خواهدیافت.

امروزخبرنگارما کسب‌اطلاع کرد که پیش‌بینی روزنامه در باره‌افتتاح ایستگاه مشهددرروزدوازدهم اردیبهشت‌ماه(عیدفطر) صحیح‌نبوده‌است وپس ازمطالعات ومذاکراتی که‌در راه‌آهن‌صورت گرفته قراراست‌ایستگاه مزبور روزدوازدهم اردیبهشت‌ماه‌بدست‌شاهنشاه‌افتتاح گردد.

بقراراطلاع شاهنشاه پس‌ازافتتاح‌ایستگاه‌مشهد، ازراه سراسری‌بجنورد درگرگان‌وعملیات‌ساختمانی‌آن‌بازدیدخواهندفرمود.

درخط‌آهن‌مشهد ، ازواگنهای مسافری خریداری شده از کارخانه هوفمان استفاده خواهدشد

تاکنون‌چهارواگن‌بتهران‌رسیده وقرار است که تا دهم اردیبهشت ۲۴ واگن‌مسافری‌دیگر و۴ واگن‌بوفه رستوران وارد وپس ازافتتاح‌ایستگاه مشهد وبهره برداری‌ازآن مورداستفاده‌قرارگیرد.

دعوت تیم فوتبال ایران بشوروی

برای‌انجام چندمسابقه درباکو، تفلیس وایروان

بقراراطلاع آقای‌غفاراف‌سرپرست تیم‌فوتبال باکوازطرف شعبه فوتبال شوروی ازتیم فوتبال‌ایران‌را برای انجام سه‌مسابقه دوستانه بشوروی دعوت نموده‌است .

تیم‌ایران‌درشوروی درروز۲۶خردادماه سال‌جاری‌باتیم‌باکو ودرروز ۳۰ خردادماه باتیم تفلیس درشهرتفلیس وروز۳تیرماه باتیم‌ایروان درشهرایروان مسابقه خواهندداد .

کلیهٔ هزینه‌مربوط به۱۰روزاقامت فوتبالیستهای ایران‌را شعبه فوتبال شوروی‌بعهده خواهد گرفت.

ضمناً هیئت‌اعزامی‌نبایستی‌از۲۰ نفرتجاوزنماید .

آقای‌غفاراف درپایان دعوتنامه مراتب‌سپاسگزاری‌خود وافراد تیم‌باکو را ازپذیرائی گرمی که درایران‌ازآن‌هابعمل آمد ابرازداشته‌است.

کلیه کسانیکه درعرض این هفته فیلم رنگی «معشوقه من» رادرسینما پلازا تماشا کرده‌اند عقیده دارند این فیلم یکی ازبهترین فیلم‌های هالیوود دردوسه‌سال اخیراست ومثل اینکه برای خوبی وموفقیت یك فیلم عقیده عمومی بهترین معرف ارزش آن فیلم میباشد

فیلم درام تمام رنگی عشقی واجتماعی

معشوقه من

This Is My Love

باشتراك : لیندادارنل - ریك جاسون - دان‌دوریه

فیت دومرك

شروع سانس‌ها ۵ - ۷ - ۹ بعد از ظهر

آ-۱۱۲۷۴ «کانون‌طوطی»

افسران‌نیروی‌دریائی پاکستان‌بایران‌میآیند

درزمینه دفاع مشترك برطبق پیمان بغداد، بین‌نیروی دریائی ایران وپاکستان همکاری بیشتری بوجودخواهدآمد

بنابدعوت نیروی‌دریائی شاهنشاهی ایران‌هیئتی‌مرکب‌ازسه‌تن ازافسران عالیرتبه‌نیروی‌دریائی‌پاکستان‌درتاریخ ۲۴ فروردین‌واردایران‌میشوند.

مسافرت‌این‌هیئت که مدت۱۲ روز بطول میانجامد جنبه دوستانه دارد. انتظارمیرود بامسافرت‌این‌هیئت‌همکاری نزدیکی که درزمینه دفاع مشترك بر طبق پیمان‌بغداد بین‌نیروهای دریائی دو کشوربرادروهمجواراایران وپاکستان وجوددارد بیش‌ازپیش‌تشیید وتحکیم یابد.

ازچندسال‌قبل‌عده‌ای ازدرجه‌داران نیروی‌دریائی‌شاهنشاهی‌ایران‌برای‌اخذ تعلیمات در مؤسسات نیروی دریائی پاکستان بآن کشوراعزام گردیده‌اند که بین برادران‌پاکستانی‌خودمشغول اخذتعلیمات میباشند.

مسافرت این هیئت درواقع رشته همکاری‌مفید ودامنه‌داری راکه بین دو کشوروجوددارد بیش‌ازپیش‌تشیدو تحکیم‌مینماید.

مقامات نیروی‌دریائی شاهنشاهی ایران برنامه مفصل وجامعی برای مسافرت‌این‌هیئت‌تهیه نموده‌اند که طبق‌آن‌اعضای‌این‌هیئت‌خواهندتوانست اطلاعات مفیدی‌راجع بطرزکارنیروی دریائی‌شاهنشاهی‌ایران کسب کنند که درنتیجه کمك بیشتری بهمکاری‌و تفاهم‌مشترك بین نیروهای دریائی دو کشورخواهدنمود.

هیئت‌نیروی‌دریائی‌پاکستان‌ازتاسیسات نیروی‌دریائی شاهنشاهی ایران‌در خرمشهر- بوشهر- بندرعباس وبندر پهلوی‌دیدن میکنند و باستان قدس رضوی‌درشهرمقدس‌مشهدتشرف‌حاصل کرده وازشهرتاریخی‌اصفهان‌نیزدیدن خواهند کرد.

ریاست محترم اطاق بازرگانی تهران

آنجانبان‌امضا کنندگان ذیل که اکثریت صنف‌الوارفروشان‌تهران‌را تشکیل‌میدهیم رسماً اعلام میداریم که چون‌هیئت مدیره فعلی‌دراین‌اواخر اقداماتی‌مخالف منافع صنف‌بعمل‌آورده وازحدوداختیارات قانونی‌خودتجاوز کرده‌اند که درنتیجه مشکلات بیشماری برای‌صنف ایجاد شده است بدین وسیله کلیه اعضای‌هیئت مدیره رامعزول‌مینمائیم ونامبردگان ازاین تاریخ سمت نمایندگی‌اتحادیه‌الوارفروشان‌جنگل‌رانخواهند داشت. هیئت مدیرهٔ جدید طبق‌مقررات بزودی‌تعیین‌خواهدشد.

آقایان مینا- مهتدی- محمود بهلول‌زاده - فهیمیان - افروخته عبدی- عباس‌محب- جعفربهلول‌زاده - زامیادی- حسینعلی مصفا - محمد مصفا- جمشیدیان- احمدبهلول‌زاده - حاجی‌باقرطائی- علی‌نوری - محمود قناد- فتحی- هرمزدیاری- محمودزرنگین- فرخانی - محمد تقی‌یوسفی ارزبلی- ثنائی- حسن‌قطب - احمدقناد- حاجیان-صدقی-منوچهرشیرازی فرد- باکراست- برنجی- وفائی-حاجی‌محمدتقی‌زرنگین-حسین‌خدامرادی امرالله فدائی-کارامیان- قاسم شیرازی‌فرد-کاظم‌چراتی- عباس‌شیرازی فرد حسن کمالی- محمودقانعی- فربدون‌شهروین- احمدچراتی-لواسانی-حاجی علی‌نوید - اسدالله ایمانی- ابوالقاسم‌قصری- عباس‌نجاهی- حاجی‌محمدعلی گرامی- بنی‌هاشمی- سیدحسین‌رحیمی-آقارسول- رحمت‌الله پورمند-رحیم پورمند-عبادالله آزادلقا- محمدعلی- محمدابادی - خامسی-شادخو ۰ آ-۱۳۴۵

روغن نباتی نخلی

عالیترین روغن نباتی محصول ایران

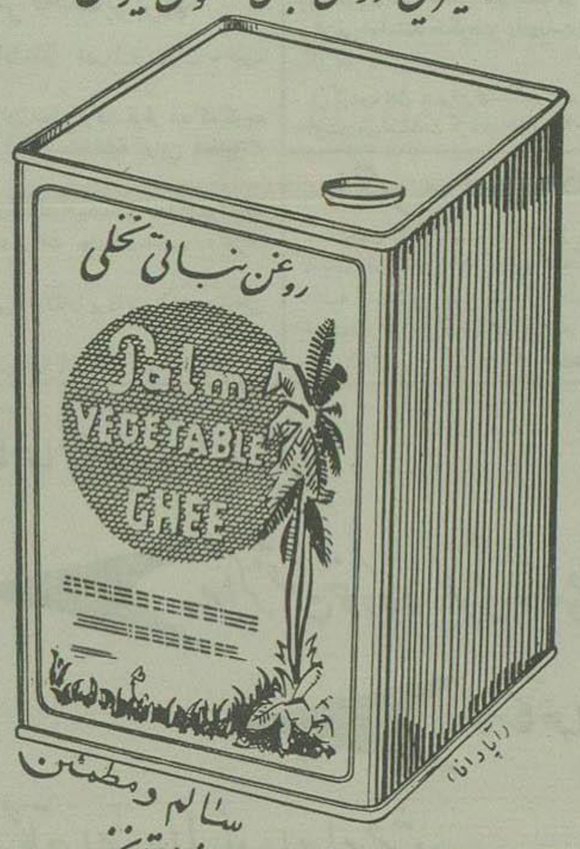

غذای لذیذ و مطبوع با روغن نباتی نخلی

فروشگاه مرکزی بوذرجمهری - نوروزخان - سرای عزیزیان نمره ۱ تلفن ۲۵۳۲۷

برادران‌دادشاه تاکید

بقیه‌ازصفحه‌اول

بوده تحویل‌سرپرست‌جدید اصل‌چهار کرمان‌آقای ونلیامز گردیده‌است.

شرفیابی فرمانده‌ژاندارمری

قبل‌ازظهر امروز تیمسار سرلشکر کلهبرا فرمانده‌ژاندارمری کل کشور به‌پیشگاه‌اعلیحضرت همایونی‌شرفیاب شد و گزارشهائی‌را که تا کنون‌درمورد تعقیب‌دادشاه بتهران‌رسیده‌است‌بعرض رسانید .

بطوریکه کسب اطلاع‌شده‌است روز گذشته‌سه‌نفر دیگرازهمکاران دادشاه که در نظر داشتند از تاریکی شب استفاده کرده وبه‌پاکستان فرار کنند بوسیله‌مأمورین‌ایرانی‌دستگیرشده‌اند.

خبردیگرحاکیست که باحتمال قوی احمدشاه برادردادشاه وعدهٔ دیگر که باتفاق اودرپاکستان دستگیر شده‌اند امروز تحویل‌مقامات‌ایرانی خواهند شد. این‌عده‌در بازجوئیهای بعدی‌مجدداً اظهارداشته‌اند که دادشاه‌ضمن نبرد با مامورین‌ژاندارم کشته‌شده‌است‌واینکه گفته‌میشود وی زنده‌است بهیچوجه صحت‌ندارد زیراآنها به‌چشم‌خودجسد اورادیده‌اند‌بااینوصف‌این‌عده‌نتوانسته‌اند مامورین‌را بمحلی که مدعی هستند جسددادشاه رادرآنجادیده‌اندراهنمائی کنند .

تکذیب‌سفیر کبیرایران

شب گذشته‌رادیوصدای‌امریکاخبری مشرح‌زیر پخش کرد:

واشنگتن-درنامه‌ایکه‌امروزازطرف جناب‌آقای دکترعلی‌امینی سفیر کبیر دولت‌شاهنشاهی ایران‌درباره اظهارات یك‌نفر روزنامه نویس آمریکائی در روزنامه‌واشنگتن پست‌منتشر شدایشان اظهارات این روزنامه نویس را رد کرده‌اند.

آقای علی‌امینی درنامه خودتأیید کرده‌اند که استعفای‌جناب آقای‌علاء نخست‌وزیر سابق‌ایران بهیچوجه‌با قتل‌سه‌نفر امریکائی بدست یکدسته خائن‌ارتباطی‌ندارد.

ایشان‌اضافه‌میکنند د ستعفای‌کابینه آقای علاء درچنین موقعی صرفاً‌یك تصادف‌عادی بوده‌است.

بعدمینویسد که ادعای‌روزنامه‌نویس مذکورمبنی براینکه سفارت آمریکا درایران یادداشت شدیداللحنی‌درباره قتل سه‌نفر آمریکائی بدولت ایران تسلیم کرده است بهیچوجه حقیقت ندارد.

سفیر کبیر بعداضافه میکند که‌بر عکس‌کاردار سفارت امریکا درتهران مخصوصا بوزارت‌خارجه ایران‌مراتب تشکر دولت‌امریکارانسبت بمساعی‌مجدانه وخستگی‌ناپذیر مقامات‌ایرانی برای پیدا کردن ومجازات نمودن سارقین مزبوربجناب‌وزیرخارجه‌اعلام‌میدارد.

اتومبیلهای مدل ۱۹۵۷

پابدا-مسکویچ رسید

خیابان‌قزوین-مقابل‌خیابان‌مخصوص‌تحنانی تلفن ۲۰۲۰۲ بانك‌صادرات‌ومعادن‌ایران آ-۱۱۵۹

فردا یك‌سانس فوق‌العاده با۵۰ درصد تخفیف

آخرین جمعه‌نمایش فیلم‌لله بچه‌ها در سینما دنیا

ازساعت ۹ونیم صبح یك‌سانس فوق‌العاده برای کودکان

با۵۰ درصد تخفیف (درجه‌اول۱۰ریال لژ۱۵ ریال)اختصاص داده‌شده‌است

بقیه سانس‌ها طبق معمول در ساعات

۱۱صبح ، ۲ونیم ، چهارونیم ، ۶ونیم ، ۸ونیم بعدازظهر

ضمنا یادآورمیشود کودکانیکه مایلندد مسابقه برنامه کودك رادیوتهران

(جایزه ۵عدد ساعت برای بهترین‌جوابهای نتیجه فیلم‌لله بچه‌ها)

همچنین کسانیکه مایلندد دادن استیدوسنوال ۱ چندنفر بلیس درچندنوبت درفیلم‌لله بچه

نورمن ویزدوم‌را تعقیب سینمایند) ۱۰برای‌جوابهای صحیح باین‌دوسئوال بطورقرعه ساده

رادیوالمپیا تقدیم‌خواهدشد شرکت نمایند میتوانندد‌رظرف این چندروز این‌فیلم‌را تماشا کنند

آ-۱۵۵۶ «کانون‌طوطی»

باختلافات یکصد و پنجاه‌ساله ایران

بقیه ازصفحه‌اول

پایان‌کارهای مرزی اظهار خوشوقتی کردواظهار امیدواری‌نمود که در مدت اقامت در تهران بآنان خوش بگذرد.

این‌مراسم‌مدت یکربع ادامه داشت وآقای وزیر امور خارجه در ساعت‌دهوربع پس‌ازخداحافظی‌باآقای کوزنتسف واعضای‌هیئت‌مرزی‌شوروی باطاق‌خودرفت.

مصاحبه باکوزنتسف

دراین‌موقع خبرنگارانی که درتالار حضورداشتندنزدآقای کوزنتسف رفته‌وباایشان مصاحبه کوتاهی بشرح زیربعمل آوردند:

ابتداآقای کوزنتسف گفت ما باید بانمایندگان‌جرایدروابط‌دوستانه ونزدیك داشته‌باشیم چون‌جرایدنقش موثری‌را دررهبری و تربیت اجتماع بازی‌میکنند. آقای کوزنتسف سپس گفت ماابنجا مهمان شماهستیم ودر حقیقت خدمت‌ارباباں خه‌درسیده‌ایم من‌میتوانم بگویم که‌درهمین ۲۴ساعت توقف در تهران بقدری‌بما محبت و مهربانی‌شده است که‌کاملا تحت‌تاثیر قرارگرفته‌ایم.

خبرنگارما دراین‌موقع سئوال کرد: ممکن‌است بفرمائید علت انتخاب‌شما برباست هیئت مرزی و انتخاب آقای وارونین معاون اداره خاورمیانه وزارت‌خارجه‌شوروی‌بعضویت هیئت‌مرزی‌چیست.

معاون‌اول وزارت‌خارجه‌شوروی در جواب گفت :

علت‌این‌است که مابکارعلامتگذاری مرزایران‌وشوروی‌اهمیت‌زیاد قائلیم‌و این‌کاررا بعنوان‌یك‌قدم برجسته که سهم کلانی درتشیید وتحکیم روابط این‌دو کشوردارد میدانیم‌و امیدواریم شمانمایندگان‌مطبوعات‌هم‌مارا دراین امرخیرتائید وپشتیبانی کنید

خبرنگارما مجددا سئوال کردآیا شماپیشنهاداتی‌برای کمك‌مالی وفنی بایران‌خواهید کرد؟

آقای کوزنتیسف‌ازدادن‌جواب‌صریح باین‌سئول خودداری کردمو گفت‌بین دولت‌شاهنشاهی ایران‌ودولت شوروی مسائلی که موردعلاقه‌باشد زیاداست‌و باعث خوشوقتی است که‌ورود هیئت مرزی‌شوروی‌بایران درحل‌وفصل این مسائل‌تسریع خواهد کردومن‌میدانم که خودشما کم‌وبیش‌ازاین‌مسائل‌باطلاع هستید

ایزوستیاوپراودا

دراینجاآقای کوزنتسف‌ازخبرنگار ماسئوال کردشمانماینده کدام‌روزنامه هستید

آقای پکف سفیر کبیر شوروی که دراین‌مذاکرات شرکت داشت بجای خبرنگارما گفت نماینده‌روزنامه‌اطلاعات هستند. آقای‌پکف سپس‌اسم روزنامه رابرای‌آقای کوزنتسف‌ترجمه کرده و گفت اطلاعات یعنی «خبر» آقای کوزنتسف گفت پس‌همان ایزوستیای خودمان‌میباشدومن‌امیدوارم‌درایزوستیای ایشان پراوداباشد.

آقای‌مجدی‌رئیس‌اداره‌دوم‌سیاسی که این گفتگوها رامیشنید گفت پراودا بمعنی حقیقت‌است‌وبعدآقای کوزنتسف راخطاب‌قرار داده‌واظهارداشت ولی‌در ایزوستیاپراوداوجودندارددودر پراودا هم‌ایزوستیا .

از لطیفه‌و شوخی آقای مجدی همه کسانی که‌ناظر این‌جریان ومذاکرات بودند بخنده‌افتادند.

آماده کردن کتابهای‌پروتکل

چنددقیقه‌بعد هیئت مرزی‌دو کشور ازاطاق امضاء قراردادهاخارج شده و بتالاربزرگ رفتند و کارمندان اداره عهود وزارت امور خارجه تشریفات امضای‌پروتکلها راانجام‌میدادند.

امضای‌پروتکلها

درساعت دهونیم‌آقای مشفق‌کاظمی معاون پارلمانی وسیاسی‌وزارت امور خارجه‌باتفاق‌آقای کوزنتسف‌معاون‌اول وزارت خارجه شوروی‌و آقای‌سپهبد جهانبانی رئیس هیئت مرزی‌شوروی‌و کلیه‌آقایان اعضای هیئتهای‌مرزی دو کشوروارد‌تالار مخصوص‌شدند.

آقایان مشفق و کوزنتسف‌وپکف‌در بالای میز نشستند . درطرف‌راست‌میز هیئت مرزی ایران ودرطرف‌چپ‌میز هیئت مرزی شوروی که تعداد هر کدام ۸ نفر بود نشستندو امضای پروتکلها که شامل ۸ کتاب بود شروع شد وهریك از کتابهارا کلیه اعضای دوهیئت شش بار امضا کردند وبدین ترتیب پس‌از ۹۶ امضاء ودو سال‌فعالیت وزحمت درطول دوهزار کیلومترخط مرزی‌دو کشورباختلافات ۱۵۰ ساله ایران و شوروی خاتمه داده‌شد .

نطق سپهبد جهانبانی

دراین موقع‌تیمسار سپهبدجهانبانی رئیس هیئت‌مرزی شوروی‌ازجای‌خود بلند شده ونطق‌زیررا ایراد کرد:

جناب‌آقای رئیس‌اعضاءوکارشناسان وحضارمحترم

جای‌بسی‌خوشوقتی‌ومسرت است که نتیجه‌زحمات دوساله کمیسیون‌مختلط ومساعی‌مشترك هیئت‌های نمایندگی ایران‌واتحادجماهیرشوروی‌سوسیالیستی درتعیین‌وتثبیت خط‌مرزی بین‌مملکتین امروزدرچنین محیط‌دوستانه‌وصمیمانه ای‌بپایان‌رسید وآخرین‌پرتکل شرح مرز که کتاب مفصل‌ومرتبی راتشکیل میدهدودرحقیقت خلاصهٔ‌نتیجه‌فعالیت دو ساله مادر آن گنجانده شده‌است بامضای‌نمایندگان مختارطرفین رسید وباختلافات دیرینه مرزی دو کشور خاتمه‌داده‌شد.

آقایان‌اینجانب وظیفه‌بسیار مطلوب خودمیدانم ازجناب آقای کوزنتسف جانشین‌اول وزارت امورخارجه اتحاد جماهیرشوروی وآقای وارونین معاون اداره‌دول‌خاورمیانه وزارت‌امور خارجه اتحادجماهیر شوروی اظهارتشکر بکنم که‌در مراحل‌آخر فعالیت کمیسیون مختلط‌شرکت فرمودندو باحضورخود براهمیت کمیسیون و کارما افزودند همچنین‌وظیفه سیارمطلوب‌خودمیدانم ازهیئت‌نمایندگی اتحادجماهیرشوروی مخصوصاً جناب‌آقای آرلف که بااین همه‌حسن‌نیت‌وحسن‌تفاهم باماهمکاری نمودنداظهار تشکروقدردانی نمائیم

ضمنارجاء واثق‌واعتمادکامل‌دارم که حسن‌ختام مسائل‌سرحدی درتحکیم‌و تشیید‌مناسبات دیرین وروابط‌تاریخی بین مملکتین تاثیر قطعی داشته و همزیستی وحسن همجواری ودوستی بین‌ملل‌طرفین‌را بیش ازپیش تائید و تثبیت‌خواهدنمود .

جواب کوزنتسف

درجواب‌آقای سپهبدجهانبانی،آقای کوزنتسف‌رئیس‌هیئت مرزی شوروی نطقی‌درهمین زمینه‌ایراد کردو گفت:

همه‌ما بمناسبت‌مراسم‌امروزبمعنی امضاء اسناد علامت گذاری مرزی ایران‌وشوروی‌ابراز‌احساسات‌وخرسندی کامل میکنیم.

حل‌وفصل اختلافات خاك ومرزی ایران و شوروی که بموجب قرارداد ۱۹۰۴ انجام گرفته‌است‌نتیجه‌زحمات وفعالیتهای هیئتهای دو کشورمیباشد

در اجرای این ماموریت تیمسار جهانبانی نقش‌موثری داشته‌اندباامضاء این‌پروتکلها ، اختلافات‌وسوءتفاهمات گذشته ازبین‌رفت وبدست‌تاریخ‌سپرده شد .

دولت‌شوروی باین موضوع اهمیت زیادمیگذارد ومعتقداست این‌مسئله بتوسعه‌بیشتر مناسبات دو کشور کمك خواهد کرد.

من‌دراینجا لازم میدانم خوشحالی خودرا ازنقش‌موثری که‌شاهنشاه‌جوان ایران‌درحل وفصل اختلافات مالی ومرزی دو کشور ابقاء کردند ابراز دارم .

حل‌وفصل‌مسائل‌مالی‌ومرزی‌دو کشور امنیت‌سیاسی زیادداردد.

دولت‌شوروی‌همیشه تمامیت‌ارضی و استقلال‌وحاکمیت‌ایران‌رامحترم‌میشمارد مناسبات‌ایران روی‌پایه‌منافع‌متساوی واحترام‌متقابل‌استوارمیباشد.

ازصمیم‌قلب پایان موفقیت آمیز کارهای‌مرزی‌راتبریك میگویم‌و چون امضاء قرارداد رژیم مرزی ایران و شوروی‌درماه‌آینده‌درمسکوامضاءخواهد شد هیئت مرزی شوروی از هیئت مرزی ایران‌دعوت میکنند که‌برای اجرای این مراسم بمسکو تشریف بیاورندومهمان عزیزماباشند.

مقارن‌ساعت یازده‌ونیم این مراسم پایان‌یافت طرفین‌پس از خداحافظی کاخ‌وزارت‌امور خارجه‌راترك گفتند.

در سینما سعدی

هیئت مرزی شوروی دیشب‌بدعوت هیئت مرزی ایران بسینما سعدی رفته و فیلم فرانسوی «این دخترا آتشپاره» را تماشا کردند .

امشب از طرف وزارت امورخارجه ضیافتی‌شام‌بافتخارهیئت‌مرزی‌شوروی داده خواهدشد.

روزنامه فردا

فردا منتشر میشود

سازمان‌فاکوپا

فقطمعرف اجناس‌خوب ومؤسسات مورد اعتماد

اینك

در۹دایره۹معرفی‌خوب

آ-۱۳۰۸ ۳-۱۰