سال سی و دوم ـ شماره ۹۴۴۰ | چهارشنبه بیست و چهارم مهر ماه ۱۳۳۶ | تکشماره دو ریال و نیم

اطلاعات

سفارت سوریه در آنکارا اعلام کرد:

هدف مصر جلوگیری از تسلط کمونیسم بر سوریه است

سیاست امریکا سوریه را در معرض خطر کمونیسم قرار داده است ـ مقامات ترک اقدام مصر را با خونسردی تلقی کرده‌اند

خروشف پیامی درباره حفظ صلح در خاورمیانه با حزب کارگری اروپا فرستاد

(مشروح اخبار جهان را در صفحات ۳، ۴، ۱۳ و ۱۵ مطالعه فرمائید)

جریان روز

ایران

اقتصاد شهرستانها

آئین‌نامه تشکیل شورای اقتصاد در شهرستانها از طرف شورای عالی اقتصاد تنظیم و به تصویب رسید و تصویب‌نامه اجرای آن نیز از طرف هیئت دولت صادر گردید. علت تشکیل شورای اقتصاد در استانها ایجاد هماهنگی و نظارت دقیق در اجرای برنامه‌های اقتصادی میباشد. شهرستانهای ما بکلی از شکل و ریخت افتاده‌اند و بمعنای واقعی هیچگونه فعالیت حیاتی در آنها صورت نمیگیرد؛ سطح زندگی مردم، از هر جهت در شهرستانها و دهات و قصبات آنها پائین است؛ فرهنگ و بهداشت و کشاورزی و تجارت در مراحل بسیار ابتدائی قرار دارد. زمین‌های زراعتی و زمین‌های بایر مستعد

بقیه در صفحه دوم ستون اول

جهان

در صحنه سوریه

مصریها ادعا میکنند که اعزام قوای مصر بسوریه یکی از اقدامات احتیاطی سرهنگ عبدالناصر برای جلوگیری از بسط نفوذ شوروی در سوریه است.

درواقع نیز این موضوع را باید یکی از دلائل تصمیم ناگهانی و جسورانه رئیس جمهور مصر دانست. ولی البته بهیچوجه نمی‌توان ادعا کرد که عبدالناصر فقط بخاطر ممانعت از شوروی دست باین عمل زده است.

سوریه، با وجود تاکیدات رهبران نظامی و سیاسی آن، هر روز بیشتر بطرف شوروی متمایل میشود. رسوخ شوروی ها در سوریه بحدی عمیق و در عین حال

بقیه در صفحه دوم ستون دوم

یک جرقه!

سناتور جمال امامی در جلسه امروز سنا شدیدا از سیاست مصر انتقاد کرد و گفت: دنیا در بحرانی قرار گرفته است که یک جرقه آتش جنگ را مشتعل خواهد ساخت

مصادر امور مصر با تکای کمک شوروی دنیا را بطرف جنگ میکشانند

امیدواریم دول بزرگ آنقدر دیوانه نباشند که دست بجنگ بزنند ولی ما دیده‌ایم که جنگهای گذشته هم از احتراق جرقه‌ای شروع شده است

چند فقره عهدنامه و لایحه‌ای درخصوص تاسیس کلاس آمار از تصویب مجلس سنا گذشت

مجلس سنا ساعت ۹ و چهل و پنج دقیقه بامداد امروز بریاست آقای محسن صدر، صدرالاشراف، تشکیل جلسه داد.

بعد از انجام تشریفات مقدماتی آقای جمال امامی که برای ایراد نطق قبل از دستور ثبت نام کرده بود پشت تریبون قرار گرفت و گفت:

بنده تصمیم داشتم بعد از خاتمه تعطیلات سنا راجع بدردهای بیدرمان داخلی خودمان چند کلمه‌ای صحبت کنم. ولی شب گذشته که روزنامه‌ها را مطالعه میکردم با توجه ببحرانی که هوسرانی و جاه طلبی عده‌ای در دنیا ایجاد کرده صلاح ندانستم بدردهای داخلی خودمان بپردازم چون باز دنیا در آستانه سقوط قرار گرفته میخواهم درباره این موضوع صحبت کنم.

آقایان همه توجه دارید که در بحران کانال سوئز دنیا کمک کرد، و مصر را

بقیه در صفحه سیزدهم

متن تصویب نامه تشکیل شورای اقتصاد

در استان های کشور

مسائل اقتصادی مربوط بهر استان در شورای اقتصاد استان بررسی شده و درباره آن تصمیم گرفته میشود

درشماره دیروز خبر تشکیل شورای عالی اقتصاد را که در حضور شاهنشاه تشکیل شد و طی آن تصمیم مربوط بتشکیل شورای اقتصاد در شهرستان‌ها از تصویب نهائی گذشت بنظر خوانندگان رسید اینک متن تصویب نامه مربوط که دیروز

ملت تراکم اخبار موفق بچاپ آن نشدیم از نظر خوانندگان میگذرد.

چون پیشرفت اقتصادی و عمران و آبادانی شهرستانها مورد توجه خاص ذات ملوکانه است و اجرای برنامه‌های

بقیه در صفحه هفدهم

ضیافت رئیس مجلس شورا بافتخار رئیس مجلس ملی پاکستان

نایب رئیس مجلس طی نطقی به روابط دوستی ایران و پاکستان اشاره کرد

حاج عبدالوهاب خان امروز بانخست وزیر و وزرای خارجه و دربار ملاقات نمود

رئیس مجلس ملی پاکستان در ضیافت دیشب مجلس شورای ملی

عصر دیروز از طرف مجلس شورای ملی ضیافتی بافتخار آقای حاج عبدالوهاب رئیس مجلس ملی پاکستان در کاخ بهارستان ترتیب داده شده بود در این ضیافت هیئت رئیسه مجلسین، هیئت وزیران، آقایان سناتورها و نمایندگان مجلس شورای ملی، سفرای کبار کشورهای عضو پیمان بغداد در تهران حضور داشتند در سر میز آقای ارلان نایب رئیس مجلس نطقی ایراد کرد و گفت ورود مهمان ارجمند آقای رئیس مجلس ملی پاکستان بتهران موجب کمال خوشوقتی است.

بقیه در صفحه سیزدهم

سه تن از بیماران غیر رسمی هراتی از بیمارستان اخراج شدند

در کمیسیون پزشکی مقرر شد هراتی و کمیسیون در اطراف وضع بیماران اظهاری نکنند

یک عضو کمیسیون معتقد است که داروی هراتی روی سرطان بی‌اثر نیست

اغلب اعضای کمیسیون فنی پزشکی بتاثیر داروی هراتی روی سرطان معتقد نیستند ـ مریضی که یک پزشک متخصص در اختیار هراتی گذاشته بود درگذشت.

چنانکه خوانندگان محترم اطلاع دارند دیروز پس از اتمام کمیسیون فنی پزشکی خبرنگاران جرائد منتظر صدور اعلامیه رسمی بودند ولی آقای دکتر معتضدی معاون وزارت بهداری اطلاع داد که صدور اعلامیه موکول بپایان مهلت مقرره گردیده است.

علاوه بر این اعضای کمیسیون پزشکی تصمیم گرفتند کوچکترین خبری در اختیار خبرنگاران نگذارند تا پس از پایان مدتی که از طرف آقای هراتی تعیین شده است طی اطلاعیه رسمی تاثیر یا عدم تاثیر داروی مزبور را بر روی سرطان باطلاع عموم برسانند. در جلسه کمیسیون پزشکی هم چنین آقای هراتی قول داده است که دیگر با کسی مصاحبه نکند زیرا انتشار مطلبی از طرف اعضای کمیسیون پزشکی و جواب آن از طرف آقای هراتی را تا پایان مدت مقرر مصلحت ندانستند آقای دکتر معتضدی نیز حاضر نشد اطلاع بیشتری در اختیار خبرنگاران بگذارد و تنها گفت بیماران را معاینه کردیم و عدد سرطانی آنها بطور دقیق اندازه گیری شد و با اندازه گیری دفعات قبلی مقایسه گردید.

بقیه در صفحه هم

دیشب جلسه اطاق بازرگانی شرکت وزیر گمرکات و معاون وزارت بازرگانی و دبیر کل شورای اقتصاد تشکیل شد

دیشب پس از مذاکرات مفصلی که صورت گرفت اطاق بازرگانی نظر داد که:

تجارت آزاد بدون محدودیت واردات صلاح نیست

باید واردات کالاهای مشابه محصولات داخلی که تکافوی احتیاجات مملکت را میکند ممنوع گردد

جلسه رسمی اطاق بازرگانی از ساعت ۵ تا ۷ بعدازظهر دیروز بریاست آقای ابوالحسن صادقی و با حضور آقایان سرتیپ ضرغام وزیر گمرکات و انحصارات و دکتر مشاور معاون وزارت بازرگانی و منصور قائم مقام دبیر کل شورای عالی اقتصاد تشکیل گردید.

در آغاز جلسه آقای حسنعلی منصور راجع بطرز اجرای آئین‌نامه اعطای

بقیه در صفحه چهاردهم

خیابانهای لنگرود زیر آب است

مردم باقایق و گاری از خانه‌های آب گرفته خود فرار میکنند

اهالی بعضی از قراء اطراف لنگرود درمیان سیلاب محاصره شده و روی بام منازل خویش بانتظار سرنوشت نشسته‌اند ـ بیش از پنجاه خانه خراب شده و متجاوز از سیصد راس دام طعمه سیل گردیده ـ درمهاباد از شدت سرمای هوا محصولات زراعتی از بین رفته و مردم نمیتوانند در هوای آزاد توقف کنند

طوفان و انقلاب هوا و جریان سیل همچنان در بعضی از نقاط کشور ادامه دارد.

خبرنگار ما در لنگرود گزارش میدهد در اثر بارندگی چند روز اخیر رودخانه لنگرود طغیان کرد و آب بطرف شهر سرازیر گردید و خانه‌ها و اغلب مغازه‌های خیابان پهلوی را فرا گرفت.

ارتفاع آب در خیابانهای لنگرود نزدیک به یکمتر شده و مردم با قایق‌های کوچک و گاری به خانه‌های خویش رفت و آمد مینمایند.

ساکنین محله‌های ازلی ـ فشکالی کاسه گر ـ راه‌پشته و درب مسجد خانه

بقیه در صفحه سیزدهم

هواپیمای حامل پادشاه عراق در مقابل ساختمان جدید مهرآباد بر زمین خواهد نشست

هنگام ورود ملک فیصل بتهران ۲۱ تیر توپ شلیک خواهد شد

پادشاه عراق روز شنبه در جلسه رسمی مجلس شرکت میکنند

شهرداری شیراز هدایائی برای تقدیم بملک فیصل تهیه کرده است

امروز اطلاع حاصل شد که هواپیمای حامل اعلیحضرت ملک فیصل دوم پادشاه عراق در مقابل ساختمان جدید فرودگاه مهرآباد برزمین خواهد نشست و از هم اکنون ساختمان مزبور با پرچمهای دو کشور ایران و عراق تزئین شده است.

هنگامیکه هواپیمای حامل اعلیحضرت ملک فیصل مقابل ساختمان فرودگاه متوقف خواهد شد. سفیر کبیر عراق بداخل هواپیما رفته باتفاق اعلیحضرت پادشاه و والاحضرت ولیعهد از هواپیما خارج خواهند شد.

شاهنشاه در مقابل پلکان هواپیما از معظم‌له استقبال خواهند کرد و سپس از مقابل گارد احترام عبور میکنند و سرود ملی دو کشور نواخته خواهد شد

در اینموقع ۲۱ تیر توپ بافتخار ورود اعلیحضرت ملک فیصل بتهران شلیک خواهد شد

در جلسه مجلس شورا

طبق برنامه‌ای که برای پذیرائی از اعلیحضرت ملک فیصل تهیه و تنظیم شده و در شماره گذشته قسمت مهمی از آن از نظر خوانندگان گذشت ساعت ده صبح روز شنبه اعلیحضرت پادشاه و والاحضرت ولیعهد عراق در جلسه رسمی مجلس شورای ملی شرکت میفرمایند و مدت یکساعت در عمارت بهارستان خواهند بود و سپس ساعت ۱۱ از مسجد سپهسالار دیدن خواهند نمود.

هدایای شیراز

طوریکه خبرنگار ما از شیراز اطلاع میدهد:

بمناسبت تشریف فرمائی اعلیحضرت ملک فیصل پادشاه عراق و ولیعهد آن

بقیه در صفحه سیزدهم

قمر مصنوعی بر فراز تهران

رادیو مسکو در ساعت ۱۳٫۳۰ امروز اعلام کرد که قمر مصنوعی شوروی هاعت هفت و چهل و پنج دقیقه بعدازظهر امروز بوقت تهران از فراز تهران عبور خواهد کرد.

شرایط یکصد دانشجو که بخرج وزارت فرهنگ بخارج اعزام میشوند

لیسانسیه‌ها نیز میتوانند در امتحانات مربوطه شرکت کنند

آخر وقت امروز متن شرایط یکصد دانشجو که قرار است بهزینه وزارت فرهنگ در خارج مشغول تحصیل شوند منتشر شد بموجب این شرایط داوطلبان باید حداقل دارای گواهی نامه سال ششم متوسطه بوده و معدل آنان از ۱۳ ببالا باشد (در رشته‌های ادبی، طبیعی، ریاضی، خانه‌داری، هنرستان) بعلاوه تاریخ تولد داوطلبان باید از اول آبان ماه ۱۳۱۳ به بعد باشد.

دارندگان دانشنامه‌های لیسانس به بالا نیز که تاریخ تولدشان از اول آبان ماه ۱۳۰۸ به بعد باشد میتوانند در امتحانات مربوطه شرکت نمایند.

دانشجویانی که در امتحان مسابقه توفیق حاصل میکنند موظفند در یکی از رشته‌های فوق که از طرف وزارت فرهنگ برای آنان تعیین میشود و در هر کشور که وزارت فرهنگ انتخاب میکند طبق برنامه معینی بتحصیل اشتغال ورزند چون ادامه تحصیل در

بقیه در صفحه چهاردهم

ساخته‌های روزنامه الشعب

ارگان رسمی دولت مصر

این روزنامه از قول خبرنگار خود در تهران مینویسد:

ایران عربستان سعودی را علیه سوریه تحریک میکند

دولت ایران برخلاف قول خود باسرائیل نفت میفروشد

تهران مرکز فعالیتهای سیاسی دکترین آیزنهاور شده است

روزنامه «الشعب» ارگان رسمی دولت مصر که بمدیریت سرکرد سلاح سالم منتشر میشود در شماره جمعه هفدهم ربیع الاول (۱۴ مهر) مقاله‌ای تحت عنوان «طهران مرکز فعالیت دکترین آیزنهاور» درج کرده و طی آن بمسافرت آقای آرام مدیر کل سیاسی وزارت امور خارجه بعربستان سعودی اشاره کرده است ما اشتدامتن این مقاله را بنظر خوانندگان عزیز رسانیده و سپس نظرات خود را درباره مقاله مزبور که متکی باظهارات مقامات رسمی و صلاحیتدار میباشد منعکس خواهیم کرد. روزنامه الشعب مقاله خود را چنین شروع کرده است:

بقیه در صفحه چهاردهم

بسم‌الله الرحمن الرحیم

آگهی انتشار سهام با سرمایه یکصد میلیون تومان

باتائیدات خداوند متعال و پیروی از نیات خیر خواهانه بندگان **اعلیحضرت همایون شاهنشاه** که همواره معطوف برفاه آسایش عموم بوده و هست و مخصوصا ذات همایونش توجه خاصی نسبت بتهیه مسکن و نجات مردم از این مضیقه داشته و دارند و در این قسمت تاکیدات مکرر فرموده‌اند لذا:

شرکتی بنام (شرکت سهامی ساختمانی شهر آرا) با سرمایه یکصد میلیون تومان (یکهزار میلیون ریال) در شرف تاسیس میباشد.

سرمایه یکهزار میلیون ریال مزبور بیکصد هزار سهم ده هزار ریالی منقسم میگردد که نصف آن نقد مابقی تعهدی است و پنجاه و پنج درصد از سهام را مؤسسین نقبل و چهل و پنج درصد باختیار خریداران علاقمند گذارده شده است.

نگانه هدف اصلی این شرکت خرید اراضی و تبدیل آن بخانه‌های مناسب و با وضع حاضر و مراعات کامل اصول بهداشتی و فروش آن با نازلترین قیمت و اقساط طویل المدت باشخاص واجد شرایط زیر میباشد

الف ـ صاحب سهم باشند.

ب ـ خانه مسکونی نداشته باشند.

ج ـ لااقل سه سال متوالی در تهران اقامت داشته باشند.

از آنجائیکه استقبال بی نظیری از طرف علاقمندان قبل از تشکیل شرکت مشاهده گردیده بدینوسیله یادآور میشود چنانچه قبل از انقضاء مدت مقرر (بیستم آبان ماه ۱۳۳۶) سهام واگذاری در اختیار اشخاص تعهد و پرداخت گردد حق تقدم با آنهائی خواهد بود که حق السهم خود را زودتر بانکهای معینه پرداخت و رسید از دفتر موسسین دریافت دارند و وجوهی که بعدا پرداخت شده باشد بخود صاحبان آن مسترد نموده و هیچگونه تعهدی در قبال آنها نخواهند داشت.

البته متخصصین ماهر و کارآزموده برای انجام اینکار در نظر گرفته شده و انشاءالله در ظل توجهات مخصوص شاهنشاه و اولیای محترم دولت بانجام مقصود موفق خواهیم شد لذا مراتب را بدینوسیله باطلاع عموم هموطنان میرساند تا در صورت تمایل از تاریخ نشر این آگهی (۱۷ر۷ر۳۶) تا آخر روز بیستم آبانماه ۱۳۳۶ نصف بهای سهام درخواستی خود را ببانک ها و شعبات نامبرده زیر:

بانکملی ایران شعبه مرکزی بحساب شماره	ـ ۶۴۷۰۰	بانکملی ایران باجه راه آهن بحساب شماره	ـ ۱۵۷۸۱۷
« « بازار « «	ـ ۴۲۳۵۰	« « دخانیات « «	ـ ۱۸۰۲۰۹
« « سعدی « «	ـ ۶۴۶۵	« « دادگستری « «	ـ ۱۶۰۹۰۹
« « دانشگاه « «	ـ ۱۲۲۵۷۰	« « میدانشاه « «	ـ ۱۵۲۸۳۱
« « حافظ « «	ـ ۴۳۶۰	« باجه بازار سرای حاج حسن «	ـ ۵۵۵۳۵
« « ژاله « «	ـ ۲۱۲۰	« « خیابان خراسان «	ـ ۱۹۰۱۳۴

که بنام شخص آقای ابراهیم دریانی افتتاح گردیده پرداخت و قبض رسید آن را بدفتر مؤسسین واقع در تهران سرای سپنا شرکت سهامی چای عقاب تسلیم و در مقابل رسید موقت سهام بامضاء آقای مهدی ابراهیمی دریانی دریافت دارند خاتمتا متذکر میگردد نظر باینکه مؤسسین در نظر دارند اشخاص بیشتری در این شرکت سهیم و شریک باشند علیهذا مقرر گردیده غیر از موسسین علاقمندان دیگر حداقل یک سهم و حداکثر بیست سهم داده شود. در قبال خرید زائد بر بیست سهم هیچگونه تعهدی نخواهد بود ضمنا از خریداران سهام تقاضا میشود برای تبدیل رسید بانک بر سید شرکت روزهای غیر از تعطیل از ساعت ۴ الی ۷ بعدازظهر بدفتر شرکت مراجعه فرمایند.

هیئت مؤسسین شرکت سهامی ساختمانی شهر آرا در شرف تشکیل

آ ـ ۲۲۴۷۲

تعویق جشن مولن‌روژ

بعلت تصادف روز چهارشنبه (امروز) با جشن خجسته ازدواج والاحضرت شهناز پهلوی با جناب آقای مهندس اردشیر زاهدی چون اغلب مهمانان محترم ما افتخار شرکت در جشن مزبور دارند لذا جشن مولن‌روژ بجای امروز چهارشنبه ۲۴ مهر به فردا روز پنجشنبه ۲۵ مهر ساعت ۸٫۵ بعدازظهر موکول میگردد از کلیهٔ مدعوین محترم تقاضا داریم بجای امروز چهارشنبه فردا روز پنجشنبه با همان کارتها تشریف بیاورند

آ ـ ۲۲۳۵۴ «کانون طوطی»

آب لوله

آب لوله چون در جوف لوله دست نخورده بشما میرسد و آلوده نمیشود صدی هشتاد بیماریها را از بین برده است پس هر نوع خوراکی دیگر هم اگر در لفاف سر بسته تهیه شود از نظر بهداشت بهتر است چای خود را فقط از بسته‌های چای جهان تهیه نمائید که از هر جهت مورد اطمینان است.

چای جهان

آ ـ ۱۹۶۸۴

پرده‌های نایلون و انواع پلاستیک

زاگرس

نادری مقابل سفارت انگلیس پاساژ نوین

رنگ موی معروف

تینت‌ار TINTAIR

در ۱۵ رنگ عالی و جدید

که مدتی نایاب بود رسید

مغازه آوون ـ نادری ـ مقابل دیوار سفارت انگلیس ـ پاساژ نوین

آ ـ ۲۲۴۱۶

قابل توجه بازرگانان و شرکتهای وارد کننده

بازرگانی کوکبزاده در خرمشهر بندر شاهپور اهواز باسابقه ۱۶ سال حق العمل کاری و باتشکیلات جدیدی که داده حاضر است کالای شما را با سریع ترین وقت از گمرکات جنوب مرخص و حمل نمایند.

آ ـ ۲۲۳۷۴ ـ ۱ ـ ۵

۱۰۷۵۰ جایزه

موچونا ـ مومونا ـ موغونا ـ موشونا ـ موزنا ـ موکونا

بصفحه ۱۲ مراجعه فرمائید

آ ـ ۱۲۴۶۲

ایران

اقتصاد شهرستانها

بقیه‌ازصفحه اول

بدون استفاده افتاده است؛ منابع‌زیر زمینی‌دست نخورده باقی‌مانده؛ ثروت های نهفته‌وآشکاربدون اینکه مورد توجه باشد و درعین‌اینکه موردنیازو احتیاج‌شدیدساکنین این‌سرزمین‌است بهبا وهدر میرود.

صحبت برسراین‌نیست که‌چراوضعیت شهرستانهای کشور باین‌روزافتاده‌است بحث‌اینست که‌چگونه‌میتوان‌این‌وضع رابهبودبخشید وسطح زندگی‌مردم شهرستانهارابالابردوازمنابع آن‌هابنفع مردم‌استفاده کرد .

اکنون‌شورایعالی‌اقتصادتصمیم گرفته است که درشهرستانها نیزشورا های اقتصاد تشکیل دهد.این‌عمل ازنظر بررسی امور اقتصادی شهرستانهاکار پسندیده‌ای‌است .

امروزدردنیاهیچ‌کاری‌راچه‌درموسسات دولتی‌وچه‌خصوصی‌بدون‌طرح نقشه، بدون‌بررسی دقیق،بدون‌آمارگیری‌و استنتاج‌های‌ریاضی صورت نمیدهند. همه شهرستانهای مااحتیاج باصلاح‌و تحول‌دارند وهمه‌آنها تقریبااز‌وسایل اساسی‌یك زندگی‌مدرن‌محرومند،اما هرشهرستانی‌نسبت بآب‌وهوا موقعیت جغرافیائی‌وخطوط‌ارتباطی‌ومنابع‌طبیعی دارای‌شرایط‌مخصوصی‌هستند که‌بادر نظرگرفتن‌این‌شرایط‌ونحوه‌استفاده‌از امکانات آنهاباید طرح هاونقشه‌های اصلاحی‌تنظیم گردد.

واین‌امر احتیاج‌بمطالعه وبررسی‌وضع ازنزدیك‌دارد .

روی‌همین اصل دراستانها شوراهای اقتصادتشکیل‌میشود. وظیفه‌این‌شوراها اظهارنظر درمسائل‌اقتصادی استانها و تشویق وتبلیغ و ایجادمحیط مساعد برای‌مالکین‌و کشاورزان‌وصاحبان‌صنایع وبکارانداختن سرمایه‌های‌خصوصی‌وبالا بردن‌سطح‌تولید ونظارت در اجرای آئین‌نامه‌مربوط باعطای‌وام‌میباشد .

شوراهای‌اقتصاد باید وضع عمومی شهرستانهارا بررسی‌نموده ونحوه‌تحول اقتصادی آنهارا مطالعه‌نمایند .

باید باجمع‌آوری‌اطلاعات وارقام و آمار راه‌صحیح وباصرفه‌پیشرفت‌امور اقتصادی‌شهرستانهارا یافته ونقشه‌کاررا تنظیم‌نمایند .

البته دولت‌وشورای عالی‌اقتصاد باید اهتمام نمایند که این‌شوراها برسبیل تشریفات وحفظ‌ظاهر نباشدوواقعابرای هدفی که تشکیل شده‌اندکاری انجام بدهند،این‌شوراها میتوانندباکارمداوم منشاءتحولی درامور‌اقتصادی‌شهرستانها بشوند .

امروزدرشهرستانهای‌مادرواقع‌تجارت بمعنی صحیح‌کلمه وجودندارد؛افرادی کمسرمایه‌ای دارند دراولین فرصت سرمایه خودرابتهران منتقل کرده ودراینجا مشغول‌معاملات زمین‌واراضی می‌شوند .

سرمایه‌های کوچك وپراکنده با صورت ذخیره نقدی بکلی ازجریان خارج‌میشوند وبابکارهای غیرانتفاعی میروند؛ اگر فعالیت های اقتصادی براساس تشکیل شرکت‌های سهامی صورت گیرد، ایق‌سرمایه‌های کوچك اعتبار عظیمی‌رابرای‌انجام نقشه های عمرانی‌تشکیل‌میدهندازاراضی‌زراعتی باتمام‌استعدادی که‌دارند،یك‌در صداز ظرفیت واقعی‌آنهابهره‌برداری‌نمیشود چون‌مالکین باوضعیت کنونی‌نمیتوانند بهمه‌این‌اراضی برسند وبدون وجود شرکت‌های‌تعاونی کشاورزی‌وصندوق‌های روستائی و کمك‌بانك کشاورزی استفاده‌ازوسایل‌مدرن کشاورزی‌نیزغیر ممکن‌است

سالیانه مقادیرکثیری ازمحصولات کشاورزی طعمه‌آفت میشود؛ دهها هزار گاوو گوسفند مردم بامراض مختلف‌ازبین‌میروندوزارعین‌هیچگونه وسیله‌ای‌برای‌حفظ‌محصولات ودامهای خودندارند. شوراهای اقتصاد اگر بخواهند واقعاکار بکنند واگر از پشتیبانی‌وکمك دولت برخوردارشوند کمك‌های‌فوق‌العاده‌ای‌ازنظر‌راهنمائی وایجادتسهیلات جهت فعالیت های اقتصادی میتوانند بمردم شهرستانها بنمایند.

بعقیده مادولت میتواندازمحل وام بشتوانه اسکناس حداکثراستفاده را برای‌احیای‌اموراقتصادی شهرستانها بنمایدوقدمهای‌موثری‌درامور کشاورزی ودفع آفات وآبیاری‌بردارد.

بهرحال‌بایدهرچه زودتر ترتیبی‌اتخاذ کرد که مردم‌شهر های خودعلاقمند شده وسرمایه ونیروی‌خودرادرآنجاها بکارانداز‌ند؛ ازنظراجتماعی واقتصادی بایدشهرستانهارابرای‌ساکنین آن‌قابل سکونت کرد تامردم زندگی، سرمایهٔ خودرابه رشت و راه طهران راپیش نگیرند.

جهان

درصحنه سوریه

بقیه ازصفحه اول

تدریجی وغیرمحسوس‌است که‌مقاومت دربرابرآن‌ازعهده‌خودسوریهابرنخواهد آمد.

این‌خطر نه‌تنها درخارج ازسوریه ، بلکه‌درمیان بعضی‌از زمامداران آن کشور نیزاحساس شده‌است . شخص شکری‌القوتلی راه‌میتوان‌ازجمله این زمامداران دانست. وی‌درهمان روز برکناری‌سرلشکر توفیق‌نظام‌الدین و روی‌کارآمدن سرلشکر بزره بعنوان معالجه به‌قاهره رفت و درآنجا با عبدالناصر به‌مذاکره‌پرداخت .

درآن‌روزهاشایع بود که شکری ـ القوتلی‌استعفا کرده‌است‌وخیال‌بازگشت به‌سوریه‌ندارد. حقیقت‌امرنیز آن‌بود که‌رئیس‌جمهورسوریه ازتسلط عناصر افراطی‌دست‌چپ برامور کشورنگران شده‌بودومحیط‌را برای ادامه فعالیت خود غیرقابل تحمل میشمرد . ولی شکری‌القوتلی یکی‌ازوفادارترین و مطلع‌ترین دوستان‌عبدالناصر است و طی‌مذاکره با اواطمینان کافی به پشتیبانی‌مصر یافت‌وحاضر به‌مراجعت‌شد وشاید وعده اعزام قوای‌مصر بسوریه درهمان‌زمان‌ناوداده‌شده بود.

بهرحال‌دراین تردیدنیست که‌دونفر درسوریه‌بیش‌ازهمه ازورود قوای‌مصر خوشحال‌شده‌اند واین‌دونفر شکری‌ـ القوتلی وسرهنك عبدالحمید سراج هستند ، وعبدالناصر درسوریه‌یارانی وفادارترازاین دوندارد.

عبدالناصر پس‌ازآنکه عبورومرور کشتی‌هادرکانال سوئزاعاده گردیدو خصوصاهنگامی که‌روش‌ملایم‌انگلستان رامشاهده کرد هرروزتظاهرتازه‌ای به استقلال سیاست خارجی خود میکند .دول غربی‌راه کانال راتحریم نکردند. این‌عمل معلول الزام‌واحتیاج خودآنها بود ولی درعین‌حال مصررا نیزازفشاراحتیاج رهانید نتیجه‌آن‌شد که‌مصرنیزقدم درجاده اعتدال نهاد. خصوصا که‌عبدالناصر نمی‌خواست‌بیش ازحدبیك‌طرف‌متمایل‌شود.

پس‌ازحوادث اردن درتمام‌خاورمیانه فقط‌سوریه مانده‌بود که مصرمیتوانست برروی‌آن‌حساب کند. اتحاد‌دول‌آزاد عربی؛ درهم‌شکست‌وجبهه‌متحدی که مصردراس‌آن قرارداشت بچندپاره شد.

این‌شکست‌طبعاً موجب‌تحکیم‌اتحاد مصروسوریه گردید وعبدالناصر تمام امیدواریهای‌خودرا درسوریه‌متمرکز ساخت. ولی‌پس ازمسافرت‌خالدالعظم بمسکووقراردادهای اقتصادی سوریه‌و شوروی، نفوذمصرنیزدرسوریه‌بخطر افتاد مصریها درداخله کشور خودگاهی با کمونیستها مبارزه‌میکنند ودرسیاست خارجی‌هم‌میکوشند استقلال‌عمل‌خود رادربرابرشوروی‌حفظ کنند، ولی‌سوریه در راه دیگری افتاده بود ونفوذ شوروی هر روز جای تسلط مصر رادرآن کشورمیگرفت. برای‌عبدالناصر مسلم‌بود که باهمه حسن روابط خودبا شوروی،اگر سوریه‌راحال‌خود گذارد دستش‌ازبزرگترین متحد خود کوتاه خواهدشد.

با توجه بهمین جریانات است که سفیرمصردر آنکارابرای تسکین‌خاطر ترکهااعلام‌داشته‌است که‌سیاست‌امریکا درمورد سوریه‌آن کشور رادرمعرض خطر کمونیسم‌قرارداده‌است ونیروهای مصری‌برای جلوگیری‌ازتسلط‌شوروی برسوریه بآن کشوراعزام شده‌اند ولی بنظر بعید میرسد که محافل جهان قسمت اخیر اظهارات سخنگوی مصری رادرمورد مقاصدمصر بپذیرند. وبهرحال جای‌تردیدنیست که‌عمل‌مصر نه‌درلندن ونه خصوصا در آنکارا با عکس‌العمل‌شدید روبرو نشده‌است. ظاهراهم‌ترکها وهم‌انگلیسها میدانند که‌اعزام‌قوای مصر فقط‌بمنظور تحکیم تسلط‌آن کشوربر سوریه‌صورت گرفته است نه‌جهت تهدیدترکیه. ازلحاظ نظامی نیزورودچندصدباچندهزارسرباز مصری تاثیری‌دروضع ترکیه نمیتواندداشته باشد اقدام مصر منحصراجنبه‌سیاسی داردونتایج آن متوجه‌دول‌غربی، دول نفت‌خیز عرب‌وشوروی‌خواهد گردید، نتیجه‌مسلم ورودقوای‌مصر افزایش نفوذ مصردرقلب خاورمیانه است

(بورس لباس)

این آگهی‌را از روزنامه جدا کرده وبرای همیشه‌نزد خود نگهدارید

«این آگهی‌تا۱۵ روزاعتبار دارد»

ازفرداپنجشنبه‌همه‌روزه صبحها ازساعت ۸½ تا ۱۲½ وبعداز ظهرهااز ٤ الی ۸½

فروش‌ماهیانه‌مهرماه‌شامل‌محصول‌جدیدانواع‌پوشاك‌زمستانی

فروشگاههای جنرال مد

جنرال مد برای بانوان و دوشیرگان

«دوپیس» ازپارچه‌اتومان اسپیال برنگهای مات ـ مدل۱۹۵۸ـ همه‌اندازه‌فقط ۱۷۰۰ریال

کت دامن از پارچه عالی کانگای‌انگلیسی‌ساده‌وباکار دست و اتومان در۴ رنك همه اندازه از ۱۹۰۰ تا ۳۱۰۰

پیراهن های زنانه پشمی از پارچه فلوریدا ساده سوئیسی وگاندی گلدار وکریستال‌شب‌نما همه‌رنك واندازه از ۱۰۶۰ تا ۱۷۵۰))

توروا‌کاراز آنقره(تری‌پلای انگلیسی باعالیترین رنگها مدل‌جدید همه اندازه از ۱۶۰۰ تا ۲۲۰۰))

محصول‌ورنگبندی جدید صددرصدآمپرمآبل‌ومخمل و آمپرمآبل همه‌اندازه از ۱۶۰۰ تا ۲۵۰۰))

پالتو های زنانه آنقره صددرصد کشمیر وآنقره (تری پلای) انگلیسی مدل های ۱۹۵۸ برنگهای‌عالی مدروز همه اندازه از ۲٤۰۰ تا ۳۹۰۰))

جنرال‌مد برای دخترخانمهای ۲ تا۱٤ساله

پالتو دخترانه از آنقره انگلیسی برنك های خیلی زیبا واسپرت‌از بارانی (دورو ـ دورنك) صددرصدآمپرمآبل رنك بندی‌جدیدبرای مدرسه‌از پیراهنهای دخترانه مخمل وشال اعلای هلندی همه رنك واندازه از ۶۵۰ تا ۲٤۰۰))

۵۵۰ تا ۱۵۵۰))

۳۲۰ تا ۸۵۰))

جنرال‌مد برای آقایان وآقا پسرها

عالیترین کت وشلوار های مردانه از پارچه های (آریستوکرات ـ دیپلمات ـ الیزابت)انگلیسی ومارزاتو ـ ونوس ـ بمدلهای‌امریکائی ـ یقه باریك ـ ومدل‌فرانسه همه‌رنك‌واندازه‌از ۲۰۵۰تا۳۸۰۰ریال

پالتوهای‌عالی کرمبی‌انگلیسی وماهوت‌ـ سه‌آستره‌مارزاتو ودمی سزون اسپرت از ۳۰۰۰ تا ۳۹۰۰))

بارانی و پالتوبارانی از پارچه شان ژان و ساده صددرصد آمپرمآبل از ۷۵۰ تا ۲۷۵۰))

کت اسپرت ازپارچه‌توئید اسکاتلندی وکشمیر برنك ساده و یا کجراه همه اندازه از ۱۳۰۰ تا ۱۸۵۰))

شلوار فرد ازفلانل عالی انگلیسی وفاستونی مارزاتو برنگهای خاکستری سیر وروشن همه اندازه از ۵۵۰ تا ۸۵۰))

جنرال مد برای آقا پسرهای٤تا۱٤ساله

کت و شلوار پسرانه از عالیترین نوع پارچه اسپرتکس انگلیسی درمدل جدید وساده همه‌رنك‌از ۱۰۰۰تا۱۸۵۰ریال

کت‌اسپرت ازتویدانگلیسی برنك‌و طرحهای ساده و کجراه وپیچازی‌از ۷۰۰ تا ۱۱۵۰))

شلوارفرد فلانل‌همه اندازه ۲۳۰ تا ۵۹۰))

پالتوهای‌ماهوت‌سه‌آستره‌ـ اسپرت و پالتو بارانی و آنوراك همه رنك‌از ۷۵۰ تا ۳۱۰۰))

وصدها نوع اجناس دیگر شامل کشباف زمستانی وپائیزه باقیمتهای جدیدو زیرپوش‌و شورت Coquettc پرلون برای همه(زنانه ـ مردانه وبچگانه) وپیراهن (مردانه و پسرانه) سفید و الوان وپژامه شلوار ـ ربدوشامبر همه اندازه و انواع پوشاك نوزاد وبلوز شلوار یکسال تاه سال‌و جوراب نایلن ریل سلیك (شرکت نفتی)با قیمتهای عادلانه

فروشگاههای جنرال مد

خیابان سعدی ولاله‌زار(کوچه برلن)

آ ـ ۲۲٤٤٦

هفتهٔ ایزایلا

آ ـ ۲۲۲۳٤ ۲ـ۲

سپید و سیاه

دراثراستقبال بی‌نظیری که از سپید وسیاه جمعه بعمل آمد ازاین‌هفته‌هشت‌صفحه بر صفحات آن افزوده شد سپید وسیاه مجله ایده آل تمام طبقات ملت ایران است جمعه‌ها سپید وسیاه رابخوانید

آ ـ ۲۲۳۵۰

اطلاعیه‌سفارت کبرای عربستان‌سعودی

اعلیحضرت ملك‌سعود دستور فرمودند که کمك کشور عربستان‌سعودی باداره رسیدگی به‌پناهندگان فلسطینی به‌بیش‌ازحد معمول افزوده‌شود. وسهم کشور عربستان سعودی بجای ٤۰ هزاردولار صدهزار دولارباشد. البته‌این کمك‌غیر ازصدهزار تن‌مواد سوختنی است که بصورتهای گوناگون بوسیله‌اداره رسیدگی به‌پناهندگان فلسطینی داده‌میشود. آ ـ ۲۲٤۵۶

کلاسهای زبان آلمانی

مهندس شهابی

دائروازاول آبان‌شروع بدرس‌خواهدشد. ثبت‌نام‌از۲۲ مهرهمه‌روزه‌بجز یکشنبه‌وسه‌شنبه ازساعت۵دردبیرستان‌البرز.

آ ـ ۱۵۸۲۵ ۱ـ۳

گروه فرهنگی هدف

(تلفن ۴۳۶۴۳)

دردبیرستان‌شماره یك‌خود واقع درخیابان فردوسی کوچه میرشکار کلاسهای مبتدی وعالی زبان آلمانی زیر نظر آقای دکتر پروبی دائر نموده‌است داوطلبین‌میتوانند ازتاریخ ۱۵مهرهمه روزه ازساعت۱۷تا۱۹ درمحل‌مزبور ثبت‌نام‌نمایند.

شروع کلاسها ۵تا۷ وافتتاح آن‌اول آبان‌خواهدبود

آ ـ ۲۲۱۷۶ ۲ـ٤

آگهی مناقصه خرید علیق

شهرداری شهرری بمنظوردواب شهرداری احتیاج به علیق یکساله بشرح‌زیر :

۱ـ کاه	۸۷۶۰	کیلو
۲ـ یونجه	۲۱۶۰	«

۳ـ جوسیاه مرغوب ۸۷۶۰ کیلو دارد که ازطریق‌مناقصه خریداری می‌نماید .

۱ـ فروشندگان باید پیشنهادخودرا درپاکت‌لاك ومهرشده تاآخر روز ۲۹ر۹ر۳۳۶ بدفتر شهرداری‌تسلیم ورسید دریافت‌دارند

۲ـ شرکت کنندگان بایدمبلغ پنجهزارریال وجه بحساب ۱۳۱۱٤۱ سپرده شهرداری دربانکملی ری‌پرداخت وفیش‌بانك راضمیمه پیشنهادخود نمایند که‌درصورت برنده مناقصه‌واستنکاف ازعقدقرارداد سپرده‌مذکوربنفع شهرداری‌ضبط‌خواهدشد

۳ ـ پیشنهادات درروز ۳۰ر۷ر۳۶ باحضور نمایندگان انجمن باز و قرائت خواهد شد حضورپیشنهاددهندگان آزادوشهرداری‌دررد ویاقبول‌یك یا کلیه پیشنهادات مختاراست .

٤ـ کلیه هزینه ازقبیل‌مالیات وعوارض وحق‌چاپ‌روزنامه بعهده‌برنده مناقصه خواهدبود .

آ ـ ۲۲۳۶۸ شهردارشهرری ـ شاکری

بانهایت احترام‌ازسروران گرامی که لطفادرمراسم‌تشییع‌مرحوم حاجی علی‌علیزاده ابوی‌اینجانب شرکت نموده وباکتباوتلگرافا اظهارهمدردی فرموده‌اندصمیمانه‌تشکر نموده سلامتی‌وسعادت همگی‌رامسئلت نمایم‌چنانچه بعلت‌تالمات روحی‌وگرفتاری درشرفیابی‌ویاعرض‌جواب‌نامه ها وتلگرافات تاخیری روی‌دهدبانکدنیا معذرت‌امیدبخشش رادارم.

آ ـ ۲۲۳۸٤ تبریز ـ مهندس علیزاده

(کانون طوطی)

بمناسبت تصادف روز پنجشنبه ۲۵ مهرماه بشب چهلم مرحوم حاج محمدجعفر ارومچی ازساعت۳ونیم بعدازظهر مجلس تذکری درامامزاده‌عبداله(آرامگاه‌بدر) برگزارخواهدشدازدوستان‌وآشنایان تقاضا میشودباشرکت خودروح‌آن مرحوم‌را شادفرمایند.

آ ـ ۱۵۹۷۵ خانواده اورمچی

با نهایت تاسف و تاثر در گذشت شادروان سرهنك گریگور میکلادزه افسربازنشسته آرتش راباطلاع خویشان‌و دوستان میرساند مجلس‌تذکر آن مرحوم‌روزدوشنبه۲۹مهرماه‌ازساعت۱۱صبح‌در کلیسای ارتودکس واقع‌درخیابان روزولت‌روبروی سفارت امریکابرگذارخواهدشد

خانواده‌های میکلادزه ـ طوسی ـ پارسا

آ ـ ۱۶۰٤۱ ۱ـ۲

مصیبت‌واردرا بازماندگان آنمرحوم‌تسلیت میدهیم .

جناب آقای‌مهندس ملجائی ریاست کارخانه‌قندکرج

باکمال‌تاثرمصیبت‌واردرابجنابعالی‌تسلیت‌عرض‌نموده‌سلامتی‌بازماندگان را ازدرگاه‌احدیت مسئلت‌دارد.

آ ـ ۲۲۳٤٤ رئیس فرهنك کرج‌میرسیدی

باقلبی آکنده‌از تاثر فوت‌ناهنگام مرحوم سید ابراهیم طاهری را بخاندان آن‌مرحوم بخصوص‌بخاله‌وپسرخاله‌های هزبزمان‌تسلیت‌عرض‌میکنیم

ملك‌سلجوقی ـ اصغرسلجوقی ـ ابراهیم‌سلجوقی

آ ـ ۱۶۰۵۹

بمناسبت درگذشت مرحوم‌مغفور آقای حاج محمد ابراهیم دخانی که‌یکی ازاشخاص خیرشبستربوددر مجلس‌ختم مردانه روز جمعه ۲۶ر۷ر۳۶از ساعت سه‌تاپنج‌بعداز ظهر درمسجد شبستربهاخیابان برق کوچه امین‌دربارهٔ مجلس‌زنانه‌درهمان‌روزوهمان‌ساعت‌درمنزل‌شخصی آنمرحومه‌خیابان آقاشیخ‌هادی کوچه‌بیمارستان‌وزیری کوچه‌قابوس کوچك کاشی۱٤ برگذار خواهد شد .

علی دخانی ـ فرج‌اله‌ایادی ـ محمدتقی دخانی ـ محمد خلوجی ـ یوسف‌فومیاف ـ ابراهیم‌خسروی ـ دکترصدقی شبستری ـ عبدالمطلب خورشیدی ـ خلیل ابراهیم‌زاده رضاقلی بارارچی شبستری ـ محمدقاسم سرابی ـ مسعود باغبانی

آ ـ ۱۶۰٤۷

بعموم‌بازماندگان مصیبت‌واردرا تسلیت میگوئیم

خانواده‌های بیگلرزاده ـ سلطانی ـ نیك‌فر ـ غیاثی زین‌الدین ـ مهروز ـ متقالچی

با نهایت تاثر فوت‌ناگهانی‌مرحوم محمد بیگلرزاده راباطلاع‌دوستان وآشنایان‌میرساند مجلس‌تذکر آن‌مرحوم‌صبح‌روزپنجشنبه ۲۵ر۷ر۳۶ازساعت ۹ تایازده درمسجد ارك‌خواهد بود

بعموم بازماندگان آن‌مرحوم تسلیت‌می‌دهیم.

آ ـ ۱۶۰۳۱

نظربانکه روزپنجشنبه ۲۵مهرمصادف بشب چهلم‌مرحومه والده میباشدلذامجلس‌تذکری‌ازساعت ۳تا۶ بعدازظهردربنده منزل منعقدمیگردد نشانی کوچه قلمستان‌کاشی۱۳۹

آ ـ ۱۶۰۵۱ رحیم منصور موید

هدف مصر جلوگیری از تسلط کمونیسم بر سوریه است

سفارت مصر در آنکارا اعلام کرد که سیاست امریکا سوریه را درمعرض خطر کمونیسم قرارداده است

برخلاف ملك سعود مقامات ترك ورود قوای مصر را به سوریه با خونسردی تلقی میکنند

اورشلیم- شب گذشته دراسرائیل شنیده‌شد که رادیو دمشق ورادیو قاهره اعلام کردند تعدادی از نیروهای مصری که بخاك سوریه واردشده‌بودند درمرزهای اسرائیل وعده‌ای دیگر درمرزهای ترکیه مستقر شده‌اند

وزارت خارجهٔ اسرائیل از اظهار نظر درباره اوضاع سوریه خودداری نمود.

واحدهای مصری

قاهره- مقامات نظامی مصر رسما اعلام کردند نیروهای نظامی مصر که اخیراً بخاك سوریه پیاده‌شده‌اند شامل نیروهای زمینی وازجمله و حدهای زره پوش موتوری وتانکهای سنگین میباشند.

سخنگوی نیروی نظامی مصر طی مصاحبه‌ایکه بامخبر روزنامه اخبارالیوم چاپ قاهره بعمل آورده اظهارداشته که اعزام نیروی نظامی ازمصر سوریه نشان میدهد که دولت مصر درهر لحظه حاضر است برای دفع تجاوز بکمك سوریه بشتابد واین دودولت آنقدر قدرت نظامی دارند که بعملیات وسیعی برای جلوگیری از تجاوز دست بزنند. وی گفت که نیروی نظامی مصر درسوریه دارای دومأموریت زیر میباشند:

۱- شرکت درکلیه عملیات نظامی که ازطرف فرماندهی نیروهای سوریه برای آن تعیین گردد

۲- تعلیم دادن بافرادوسربازان سوریه بنحوی که سربازان سوریه بتوانند سلاحهای جدیدرا مورد استفاده قرار دهند.

کارشناسان مصری

ازقرار معلوم اخیراً ازطرف شوروی سلاحهائی برای سوریه ارسال گردیده که هنوز افسران وسربازان سوریه به استعمال آنها آشنائی ندارند.

کارشناسان نظامی مصر که بانکاربردن این سلاحها آشنا هستند سربازان سوریه را تحت تعلیم خود قرارخواهند داد.

هنوز تعداد کارشناسان نظامی مصر که سوریه گسیل گردیده‌اند تعیین نشده است.

سخنگوی مزبور آنگاه اضافه کرد که واحدهای نیروی هوائی مصر که مجهز بآخرین نوع هواپیماهای جت جنگی هستند وسوریه اعزام شده‌اند برای مدت نامعلومی درسوریه خواهند ماند و باواحد های نیروی هوائی اینکشور همکاری خواهند کرد.

هواپیماهای جت مصر وسوریه از نوع «ایلوشین» و «میگ» هستند که درشوروی ساخته‌شده‌است.

بقیه درصفحه پانزدهم

پیام خروشف باحزاب کارگری اروپا

نیروهای طرفدار صلح باید متحدشوند

احزاب کارگری امریکا باید برای حفظ صلح خاورمیانه به شوروی کمك کنند

لندن - نیکیتا خروشف دبیراول حزب کمونیست شوروی نامه‌ای برای رهبران احزاب کارگر هفت کشور اروپائی ارسال داشته وطی آن خاطر نشان کرده که توسل بزور برای پایان دادن باختلافات بین‌المللی باید تقبیح گردد.

نامه خروشف

درلندن اظهار شد که نامه خروشف خیلی مختصر بوده ودر آن اضافه‌شده که دولت شوروی ازکلیه طرفداران صلح دعوت میکند که اجازه ندهند صلح خاورمیانه بمخاطره بیفتد وبرای حل مسائل جهانی از زور و نیروی نظامی استفاده‌شود.

خروشف درنامه خود اظهار کرده که حوادث کانال سوئز درسال گذشته ثابت کرد که نیروی طرفدار صلح هنگامی که بایکدیگر متحد باشند در نیروهای متجاوز فائق خواهند آمد. نامه مزبور همچنین حاکیست که کمیته مرکزی حزب کمونیست شوروی حاضر است پیشنهادهائی را که ازطرف کمیته‌های احزاب کارگر درباره حفظ صلح وامنیت خاورمیانه تنظیم میشود بدوقسمت مورد مطالعه قرار دهد وجدا برای استقرار امنیت دراین منطقه باسایر احزاب همکاری کند.

ملاقات نامك میلان

بمحض وصول این نامه بحزب کارگر انگلستان گیت اسکل وبوان رهبران دوجناح حزب کارگر نزد مك میلان نخست وزیر اینکشور رفتند وراجع به اوضاع خاورمیانه و مخصوصاً اوضاع سوریه باوی مذاکره بعمل آوردند.

گفته میشود که اعزام نیروهای نظامی ازمصر سوریه خطر تجاوز درخاورمیانه راتشدید کرده است ولی مقامات انگلستان این امررا باخونسردی تلقی کرده و خاطر نشان ساخته‌اند که واحدهای نظامی مصر درسوریه تعادل نظامی خاورمیانه را برهم نزده‌اند.

گیت اسکل وبوان درملاقات با مك میلان پیشنهاد کرده‌اند که سه دولت بزرگ غربی یعنی انگلستان، آمریکا و فرانسه در باره اوضاع خاورمیانه با کشوروی وارد مذاکره شوند و نگذارند که حوادث ناگواری درخاورمیانه بوقوع پیوندد.

گفته‌اند که نامه خروشف برای رهبران احزاب کارگر ارسال گردیده ولی دولتهای اروپائی نیز این نامه را مورد مطالعه قرار داده ومیکوشند که ازهرگونه تجاوز جلوگیری بعمل آورند. (آسوشیتدپرس)

مشاوره رهبران کارگر

لندن- اکنون گیت اسکل وبوان و مورگان فیلیپس برای تهیه پاسخ نامه خروشف بایکدیگر مشاوره میکنند و سایر احزاب سوسیالیست اروپائی درپاسخ خود ازحزب کارگر انگلستان پیروی خواهند کرد (آسوشیتدپرس)

عدم موفقیت

لندن- محافل مطلع اظهار میدارند که خروشف در کوشش خود برای جلب موافقت احزاب کارگر باسیاست شوروی درخاورمیانه موفقیتی بدست نخواهد آورد. یکی ازسخنگویان حزب کارگر انگلستان اظهارداشت که اگر کرملین اوضاع خاورمیانه راوخیم میداند باید موضوع رابشورای امنیت ارجاع کند (آسوشیتدپرس)

پاسخ موقتی حزب کارگر به خروشف

لندن- دیشب حزب کارگر انگلیس متن پاسخ «موقتی» خود را به پیام اخیر خروشف انتشارداد درپاسخ حزب کارگر انگلیس که از طرف فیلیپ مورگان بعنوان دبیراول حزب کمونیست شوروی فرستاده شده گفته میشود که پیام دبیر کل حزب کمونیست شوروی در کمیته ملی حزب کارگر که بزودی تشکیل خواهد شد بدقت مورد مطالعه قرار خواهد گرفت معذلك از نظر اهمیت و فوریتی که خروشف بمسائل مطروحه در پیام خود قائل شده رهبران حزب کارگر مرکب از کیت اسکل - جیمز کریفیت و آنورین بوان در مورد آن به بحث پرداخته ومورگان فیلیپ راماموز کرده اند که فورا به دبیراول حزب کمونیست شوروی اطلاع دهد که حزب کارگر انگلیس نیز مانندوی از مدتها پیش نسبت باوضاع خاورمیانه نگران است

درپاسخ حزب کارگر گفته شده که نظر کمیته اجرائی آن حزب در باره پیام کمیته مرکزی حزب کمونیست شوروی بزودی باطلاع خروشف خواهد رسید (خبرگزاری فرانسه)

امروز ملکه الیزابت و همسرش عازم امریکا شدند

در یك ضیافت رسمی ملکه انگلیس مدت ۸۰ دقیقه با ۱۲۰۰ میهمان دست میداد

ملکه در کانادا

هنگامی که ملکه الیزابت وپرنس فیلیپ ازکلیسای اتاوا پایتخت کانادا خارج میشدند بااستقبال گرم هزاران تن ازمردم مواجه گردیدند، در این میان فعالیت صدها عکاس آماتور جالب توجه بود که مادوربین‌های کوچك خود ازاین منظره عکس برمیداشتند.

اوتاوا - شب گذشته درتالار بزرگ قصر لوربه مجلس شب نشینی مفصلی بافتخار ملکه الیزابت وهمسرش پرنس فیلیپ برپاشد

تعهدادمیهمانان این ضیافت که همه نمایندگان رسمی کشورها و ایالات مختلف قریب ۱۲۰۰ نفر بودو فقط دست دادن ملکه بامیهمانان مدت ۸۰ دقیقه طول کشید.

عزیمت بامریکا

امروز ملکه الیزابت بهمراه همسرش پرنس فیلیپ برای یك سفر شش روزه عازم امریکا میشوند.

دهساعت قبل ازعزیمت ملکه الیزابت باآداب ورسوم آمریکائی آشنائی پیدا میکند. ماهها است مقامات انگلیسی و آمریکائی سرگرم تنظیم جزئیات برنامه مسافرت الیزابت بآمریکا بوده‌اند وازسلام ورود تامراسم بازگشت همه دقیقا مورد بررسی قرارگرفته ودربرنامه گنجانیده شده‌است

الیزابت ظرف شش روز مسافرت خود بآمریکا ازایالات وبرجنیا، جمیزتاون وبلیامزبورك دیدن خواهد کرد.

یك برنامه دیدار رسمی نیز در برنامه مسافرت ملکه انگلستان گنجانده شده که ملکه دربالکن عمارت کالج مراسم مزبوررا انجام خواهد داد و اولین نطق رسمی خودرا ازاین مکان ایراد خواهد کرد (آسوشیتدپرس)

درسازمان ملل متحد

شوروی باردیگر پیشنهاد خلع سلاح غرب را ردکرد

دکتر عبده: رئیس کمیته سیاسی برای تسریع مذاکرات خلع سلاح فعالیت میکند

نیویورك - سازمان ملل متحد بحث درباره خلع سلاح و کنترل سلاحهای موشکی وتمام اشیائی که درفضا پرواز میکنند همچنان در کمیته سیاسی سازمان ملل متحد ادامه دارد ونظریات و آراء مختلف ابراز میشود. ولی مذاکرات باکندی بسیار پیشرفت میکند. دکتر جلال عبده نماینده ایران که ریاست کمیته رادارد از نمایندگان درخواست کرد که درمذاکرات تسریع شود ولی نتیجه‌ای عاید نگردید.

اصولی که ازطرف دول غربی در کنفرانس لندن پیشنهاد شده بود مجددا ازطرف نماینده شوروی رد شد.

نماینده انگلستان گفت که درروش شوروی نسبت به پیشنهادها وطرح دول غربی تغییری حاصل نشده‌است.

(اسوشیتدپرس)

تعریف تجاوز

سازمان ملل متحد- نمایندگان ایران وپاناما در جلسه دیروز کمیته قضائی مجمع عمومی سازمان ملل متحد پیشنهاد سابق خودرا درمورد تعریف کلمه تجاوز تجدید کردند.

نمایندگان دو کشور مزبور طی پیشنهاد خود که درسال ۱۹۵۴ تسلیم گردیده مینویسند که ماهیت (تجاوز) نسبت به نحوه اجرای آن متغیر میباشد.

مجمع عمومی سازمان ملل متحد سالهاست برای یافتن یك کلمه مورد قبول عمومی برای تشریح ماهیت تجاوز مشغول گفتگو میباشد. قطعنامه پیشنهادی ایران وپاناما از کمیته قضائی درخواست میکند که کلمه تجاوز را باین شرح تعریف کند.

تجاوز استفاده ازقوای نظامی وسیله کشوری علیه کشوردیگر بهرمنظور که صورت گیرد میباشد مگر اینکه این عمل برای تامین حقوق انفرادی یادفاع ازحاکمیت وبااجرای منویات وتصمیمات وتوصیه‌های یك مقام صلاحیتدار وابسته بسازمان ملل متحد صورت گیرد.

الف- اشغال نظامی یك کشور باقلمرو متعلق بکشوری توسط کشوردیگر

ب- حملات نظامی توسط قوای نظامی، دریائی ویا هوائی کشوری علیه قوای نظامی، دریائی یاهوائی کشوردیگر

ج- محاصره مرزها یاشنادریاقسمت های دیگر کشوری باقوای نظامی، دریائی ویاهوائی کشوردیگر

د- تشکیل یاتشویق سازمانهائی توسط یك کشور درداخله همان کشور یا در کشوردیگر برای نفوذ درآن کشور و همچنین تشویق وترغیب این دستجات در داخله کشوری برای نفوذ درقلمرو کشور ثانی وپشتیبانی مستقیم از این نوع سازمانها.

بحث درباره سیاست خارجی اردن

عمان- دیروز پارلمان اردن بحث درباره سیاست خارجی دولت را آغاز کرد محمود خلیفه رهبر حزب اخوان المسلمین اردن بدولت اردن توصیه کرد که کشورهای خارجی را ازفکر تجاوز به کشورهای عربی برحذردارد

وی افزود کشورهای عرب همگی با هم متحد ومتفق بوده ودرقبال تجاوز وحمله یکی از این کشور هامشترکا قیام خواهند کرد.

ابراهیم هاشم نخست وزیر اردن ضمن تشریح سیاست دولت خود گفت سیاست دولت درامورداخلی و خارجی همان سیاستی است که ملك حسین درنطق افتتاحیه پارلمان تشریح کرد

انتصاب عمومی آرژانتین

بوئنوس آیرس- برای روز ۲۲ اکتبر ۷۳ سندیکای آرژانتین اعتصاب عمومی درسراسر کشور را اعلام کرده‌اند.

این اعتصاب جنبه سیاسی دارد و بمخالفت رژیم فعلی آرژانتین صورت میگیرد. (خبرگزاری فرانسه)

یك زیردریائی اتمی دیگر

سانفرانسیسکو- دیروز پنجمین زیردریائی اتمی آمریکا درسواحل غربی آن کشور بآب انداخته‌شد.

تلفات آنفلوآنزا دراتریش

وین- بیماری آنفلوآنزا بشدت دراطریش شیوع یافته وتاکنون درشهروین ۱۲ نفر براثر این بیماری تلف شده‌اند. سیاری ازمدارس ومؤسسات تعلیم وتربیتی برای مدت یك هفته تعطیل شده‌است (خبرگزاری فرانسه)

نیکسون گفت

نیرومندی نظامی مهمتر ازتقلیل مالیاتهاست

شوروی باتسلط برآسیاوافریقا غرب رابدون جنك وادار به تسلیم خواهد کرد

سانفرانسیسکو - نیکسون معاون رئیس جمهورامریکا در کنفرانس بین‌المللی توسعه صنعتی اظهارداشت که ماه مصنوعی شوروی نشان میدهد که نیرومندی نظامی مهمتر ازتقلیل مالیاتهاست نیکسون افزود که ماما یلیم ازمالیات‌ها بکاهیم ولی درعین حال برای حفظ آزادی خودناچاریم که برتری نظامی خویش را حفظ کنیم شوروی اکنون بهیچوجه نیرومندتر ازدوره قبل ازپرتاب ماه مصنوعی نیست ودنیای آزاد برتری خود راحفظ نموده وقادراست دشمنان خودرا سرکوب کند.

نیکسون به ارزش علمی ماه مصنوعی شوروی اشاره نموده وگفت که شوروی توانسته‌است موشکهای خودرا بارتفاعات بسیار زیادپرتاب کند وقدرت صنعتی خود رانشان داده‌است.

بدون شلیك گلوله

شوروی کوشش میکند که ازپیروزی علمی خود استفاده نموده وافریقا، آسیا وملتهای بیطرف را تحت نفوذ خود درآورد. اگر شوروی دراین نواحی موفق گردد درجنگ برای تسلط برجهان پیروز شده است. اگر غرب منابع این دوقاره را ازدست بدهد، بدون اینکه حتی یك گلوله تیر آتش کند، باید تسلیم شود

نیکسون افزود که هر چه ملل و دولتها ازخطرات جنك اتمی بیشتر آگاه میشوند ازخطر جنك کاسته میشود وماه مصنوعی شوروی موجب تشدید جنك سرد خواهد شد.

نیکیتاخروشف گفته‌است که کمونیسم باوسائل مسالمت آمیز ومسابقه اقتصادی برجهان پیروزخواهد شد. ولی سعادت مردم وغنای مردم آلمان غربی وفقر وتنگدستی آلمان شرقی رجحان دنیای

بقیه درصفحه پانزدهم

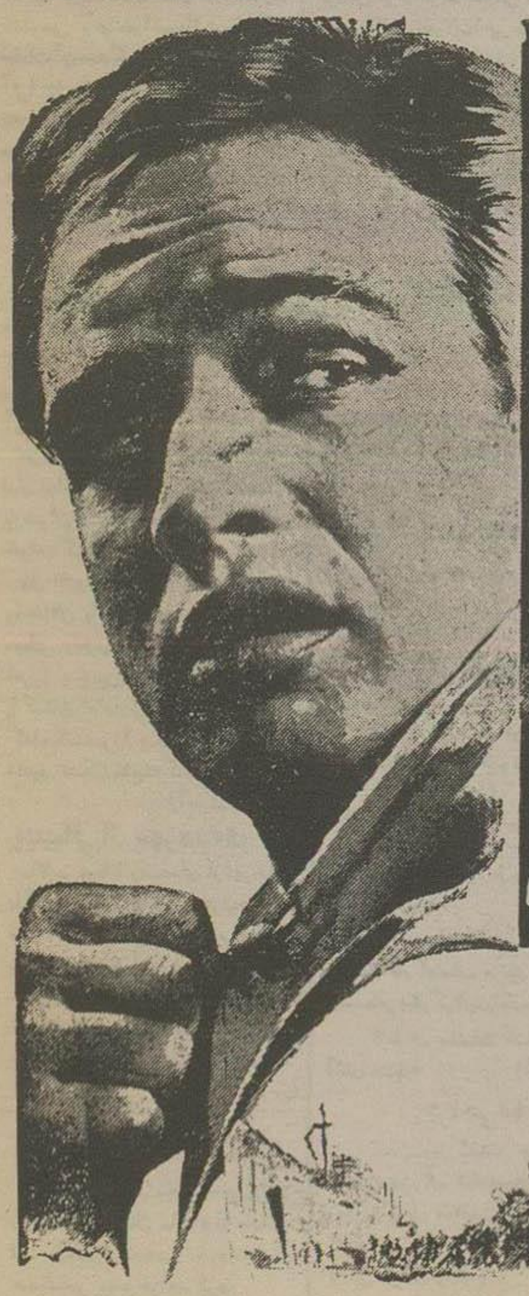

The truly great picture of the year!

COLUMBIA PICTURES presents

MARLON BRANDO

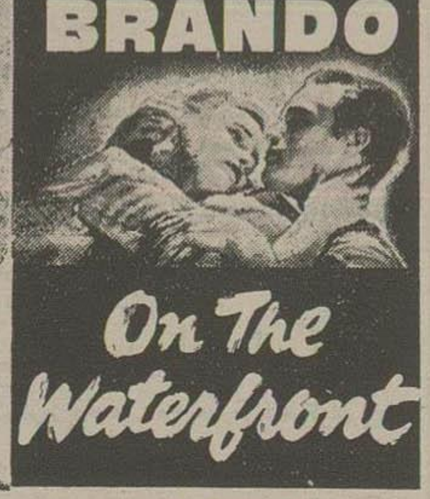

On The Waterfront

AN ELIA KAZAN PRODUCTION

co-starring KARL MALDEN · LEE J. COBB

with ROD STEIGER · PAT HENNING

and introducing EVA MARIE SAINT

Produced by SAM SPIEGEL · Screen Play by BUDD SCHULBERG

Music by LEONARD BERNSTEIN · Directed by ELIA KAZAN

«کانون طوطی» آ-۲۲۳۷۸

امشب سینما کریستال

مشهور ترین اثر دراماتیك سینمای آمریکا که ۸ جایزه اسکار گرفته و «الیاکازان» کارگردان هنرمند ونابغه آنرا بهترین فیلمی میداند که از بدو خدمت خود در رشته سینما ساخته است

دربار انداز

برنده ۸ جایزه اسکار

۱ - بهترین فیلم سال
۲- مارلون براندو بهترین هنرپیشه مردسال
۳ - آواماری سنت بهترین هنرپیشه زن سال
۴ - الیاکازان بهترین کارگردان سال
۵ - بهترین داستان وسناریوی سال
۶ - بهترین سینما توگرافی سال
۷ - بهترین مونتاژ سال
۸ - بهترین کارگردان هنری سال

مارلون براندو

بزرگترین آکتر سینمای آمریکا که قدرت بازی مجذوب کننده او در روی پرده سینما بکرات درفیلم‌های قبلی اش ثابت‌شده‌است بواسطه بازی خارق العاده و هنرمندانه‌خود درفیلم «دربارانداز» موفق باخذ جایزه اسکار شد و بزرگترین افتخار را بدست آورد

هنرمندان وهنرپیشگان بزرگ و معروف سینما درمورد فیلم «دربارانداز» اینطور عقیده دارند:

«فیلم دربارانداز مرادبوانه کرد می‌اندازه فیلم مهیجی است وبهترین فیلمی است که تاحال تهیه شده‌است ومارلن براندو بهترین بازی را دراین فیلم نمود» **جین سیمونز**

«هنر کارگردان بزرك الیاکازان وبازی مارلون براندو برای همیشه درذهن من زنده خواهد بود» **اتو پرمینگر**

«عالیترین فیلمی که تابحال تهیه شده وبایستی اسکار تمام هنرپیشگان که من هم جزو آنها هستم یکجا به مارلون براندو داد» **همفری بوگارت فقید**

«مارلون براندو عالیترین بازی را درفیلم دربارانداز نموده‌است» **کرك داگلاس**

«دربارانداز فیلم فراموش نشدنی است کارکردانی الیاکازان نابغه سینما عالی ومارلون براندو نقش خودرا بینهایت خوب ایفامینماید» **جورج استیونس**

لاستیکهای گودریچ تمام نایلون

لاستیکهای باری وسواری مخصوص جاده‌های ایران

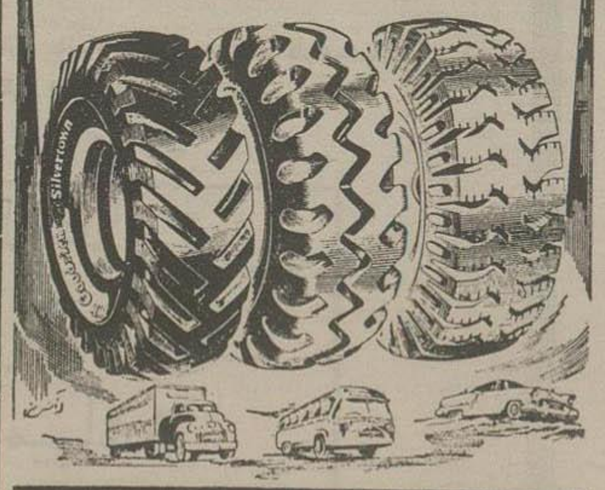

نماینده انحصاری شرکت سهامی شبدیز خیابان سعدی تلفن ۳۶۸۵

آ-۲۲۲۶۶

شوروی تلسکوپ عظیمی بآسمان میفرستد

موشك حامل ماه‌مصنوعی تا۱۵روزدیگر بزمین سقوط خواهد کرد

ماه‌مصنوعی تاکنون باچندشهاب ثاقب تصادم کرده است

مسکو - دانشمندان شوروی ادعا کرده‌اند پس‌از پرتاب ماه مصنوعی تلسکوپ فضائی عظیمی خواهندساخت که‌مطالعات‌علمی ذیقیمتی توسط‌آن انجام‌خواهندداد.

تلسکوپ های کنونی‌بعلت جرمهای موجوددرجو مشاهدات بطورکامل صورت نمیگیرد وفقط‌اجسامی که لااقل‌بعد ۷۱٫۵ کیلو متر باشند بخوبی قابل رویت‌هستند.

باتلسکوپی که‌قرار است‌ساخته‌شود بسیاری‌از حقایق‌علمی که‌از نظر شر پوشیده‌بوده‌است روشن خواهدشد. مثلامیتوان‌فهمید که‌آیاواقعاکانال‌های مریخی وجوددارد یانتیجه تحقیقات علمی کنونی‌غلط‌بوده‌است.

این‌تلسکوپ قراراست درنك‌پایگاه فضائی‌قرارداده‌شود واز آنجاستارگان آسمان‌را رصد کند.

(آسوشیتدپرس)

انهدام موشك

مسکو - پروفسور کربل - استانیو کرویچ یکی از دانشمندان قمرمصنوعی شوروی اعلام کرد که احتمال میرود که درظرف هفته‌آینده موشك‌پرتاب کننده اولین قمر بفضا متلاشی‌وبصورت شهاب‌ثاقب‌بزمین‌ساقط شود.

این‌موشك پس‌ازرها کردن ماه مصنوعی‌خودش نیزشروع بگردش‌بدور زمین کردوهم اکنون نیز درمداری که‌فاصله‌آن کمتراز فاصله‌قمرمصنوعی از زمین می باشد مشغول گردش است.

پروفسورمزبور اضافه کرد که قمرمصنوعی شوروی درحدود صدبار دیگرنیز بدورزمین خواهد چرخید ولی‌احتمال میرود که موشك مزبور زودتر ازقمرمصنوعی ازحرکت باز ایستد.

دراینصورت ازسرعت‌موشك و فاصله‌آن بازمین‌کاسته خواهدشدولی سرعت آن‌حدی زیاد خواهد بود که درموقع برخورد با طبقات‌بالای جو مانندشهاب‌ثاقب مشتعل‌خواهد گردید وقطعات آن بزمین فروخواهدریخت.

سقوط قمر

دانشمند شوروی‌افزوده‌است که‌جنس قمر مصنوعی‌یکی‌ازترکیبات آلومینیوم میباشد که‌گمان‌نمیرود بتواند هنگام برخورد باطبقات بالای‌جو دوام‌بیاورد و روی‌همین اصل‌خود قمرنیز بصورت یك‌شهاب‌ثاقب‌مصنوعی‌بزمین‌فروخواهد افتادممکنست شهاب‌های ثاقب‌مصنوعی بداخل دریاسقوط کندو دراینصورت دسترسی بآنهانخواهیم‌داشت ولی‌اگر قطعات آن‌خشکی ساقط‌شود میتوان آنرا موردبررسی قرارداد وبازاطلاعات جدیدی‌درباره اثراوضاع جوی‌برقمر مصنوعی بدست‌آورد.

تصادم باشهاب ثاقب

یکی‌دیگرازدانشمندان‌شوروی بنام پروفسور«آندرمسورنی»اظهارداشته‌است که‌بامطالعه‌اولین‌قمر مصنوعی و گردش آن‌درفضامعلوم‌میشود که‌شهابهای ثاقب که‌ازسیارات‌بفضاپرتاب‌میگردندخطر بزرگی‌درراه‌ماههای‌مصنوعی‌ومسافرت بین‌سیارات شمار نمیروند.

ازقرارمعلوم‌ماه‌مصنوعی‌شوروی‌درضمن گردش بدورزمین چندبار باقطعات کوچك‌شهاب‌ثاقب‌برخورد کرده‌ولی‌این تصادم‌مانع‌ازادامه‌حرکت آن نگردیده است.ضمنا دانشمندان وهمچنین‌سایر کشورهانیز بمطالعات‌خوددرباره‌اولین قمرمصنوعی شوروی ادامه میدهند و دانشمندان‌آمریکائی موسسه اسمیت سونین‌مدت‌چهاردقیقه موشك پرتاب کننده‌قمرمصنوعی راکه خودش نیز مانندقمر بدورزمین میچرخد رویت کرده‌اند (رویتر)

وضع قمر در آسمان

پارس-قمرمصنوعی‌بگردش‌خودادامه میدهد ولی‌اکنون‌توجه محافل‌علمی بیشتر متوجه‌موشکی است که‌بدنبال قمرمصنوعی حرکت‌میکند تا بحال دلیلی که اظهارات یکی‌ازدانشمندان انگلیسی‌را درباره انحراف مدار این موشك تائید کند بدست نیامده‌است دانشمند انگلیسی‌روز گذشته اعلام کرده‌بود که‌این فشفشه تحت تاثیر نیروی‌مجهولی ازمدار خود بتدریج منحرف‌میگردد.

یك‌دانشمندیگر روز گذشته‌اعلام کرد که فشفشه بزودی در اثرتماس باطبقات‌جوی‌متلاشی‌خواهدشد. این دانشمند نیز که انگلیسی است و دکتر ایکان نامداردو در رصدخانه هرست‌مونسوکار میکند اظهارمیدارد که‌قمر دیروز فقط دودقیقه‌جلوتر از قمرمصنوعی‌حرکت‌میکرد دوحال‌آنکه روز قبل سه دقیقه جلو بودو این موضوع نشان میدهد که ازسرعت موشك‌کاسته شده است‌وطبق‌محاسباتی که‌این دانشمند بعمل آورده است این‌موشك‌تا ۱۵روزدیگرزمین سقوط خواهد کرد (خبرگزاری‌فرانسه)

قمر مصنوعی روی‌پرده‌سینما

مسکو-ازدیروز درسینماهای‌مسکو یك‌فیلم‌از جریان ساختن‌وپرتاب‌قمر مصنوعی باسمان بمعرض‌نمایش گذارده شده است‌بزودی‌فیلم‌دیگری‌نیز دراین زمینه‌و ساختمان‌وپرتاب فشفشه در ماوراءجو تحت‌عنوان‌پیروزی‌بر آسمان ها بمعرض‌نمایش گذارده‌خواهدشد (خبرگزاری‌فرانسه)

اعدام دانشجویان مخالف و متخلف

هنك کنك -خبرگزاری‌چین کمونیست اطلاع‌داد که‌دانشجویان‌چینی که‌طرح‌واژگون ساختن‌رژیم کنونی رامیکشیدند‌بمرگ‌محکوم‌شدند. اتهام این‌دانشجویان تشکیل یك‌سازمان مخفی‌ورهبری‌آن بوده‌است .رادیوپکن اعلام کرد که ٤ نفردیگرنیز بجرم‌تجاوز بزنان‌محکوم‌باعدام‌شدند.

«اسوشیتدپرس»

محکومیت یك مارشال ناری

مونیخ- مارشال سابق‌ارتش آلمان هیتلری فردیناندشورنر بچهارسال‌ونیم زندان محکوم گردیدنامبرده متهم‌بود که‌یك‌افسر ویك گروهبان آلمانی‌را که درجریان‌جنك ازاطاعت‌دستورهای‌وی امتناع کرده بودند اعدام کرده است.

نیروهای فدرال(لیتل راك)راتخلیه‌میکنند

واشنگتن -وزیرنیروهای‌زمینی امریکااعلام داشت‌پانصد تن‌ازهزارنفر افرادپلیس‌فدرال که‌بدنبال‌حوادث‌اخیر به‌لیتل‌راك‌اعزام شده‌بودند بزودی بپادگانهای‌خود بازخواهند گشت.

وی گفت‌اوضاع‌شهر لیتل‌راك‌اکنون قرین‌آرامش‌میباشدودانش‌آموزان سیاه‌پوست‌مرتبا در کلاس‌درس‌حاضرمیشوند ورفت‌وآمدآنهادر نهایت‌آزادی صورت‌می گیرد .«صدای‌امریکا»

در سینمای بزرك سعدی

فقط تاچند شب دیگرنمایش: «قوی ترین وعالی‌ترین فیلم تاریخ سینما»

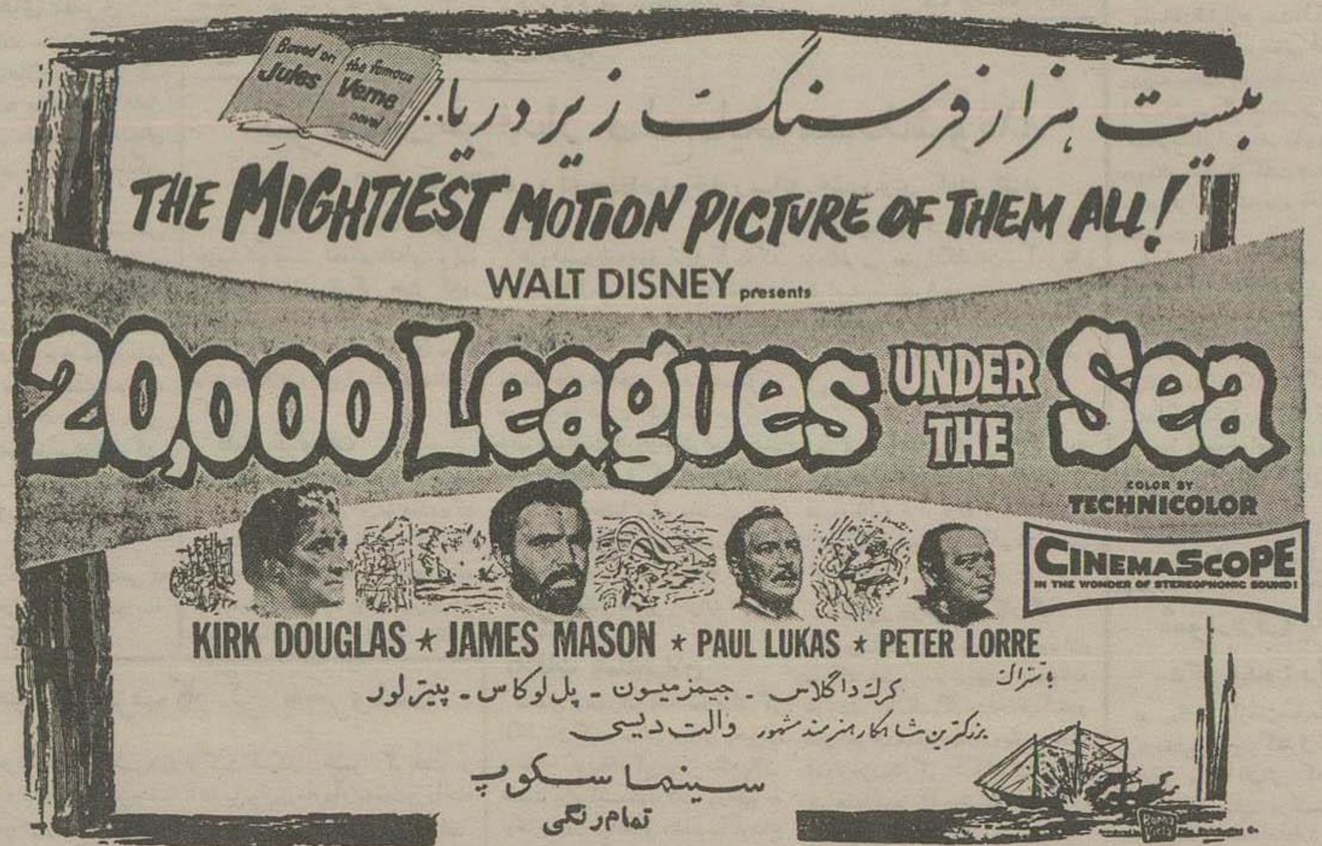

این فیلم بهترین ومناسب‌ترین برنامه برای خانواده واطفال میباشد

برنامه آینده: بزرگترین شاهکار هنری فصل ((افسانه‌ها))

ASH. N.A.Co «کانون طوطی» آ_۲۲۳۴۸

در سینمای مجلل رویال

بانمایش فیلم جدید ادی کنستانتین (هنرپیشه مشهورامریکائی)

غوغا بپامیشود ÇAVA BARDER

واقعا غوغا بپا شده است

«غوغا بپامی‌شود» یك فیلم بی‌سابقه‌ای است که بسبك فوالعاده تازه باتمام ظرافت وریزه کاری‌های سینمای فرانسه تهیه‌گردیده و مای بربت ستاره آشوبگر ایطالیائی با چند تن از زیباترین چهره های جدید سینمای اروپا درآن شرکت‌دارند

((غوغا بپامی‌شود))از جمله‌عالی‌ترین ومشغول کننده‌ترین برنامه برای خانواده وکودکان میباشد

ASH. N.A. Co. «کانون طوطی» آ_۲۲۳۴۸

مشکل اختیارات نام

پینه‌هنوز کابینه فرانسه‌را تشکیل نداده

پارس- روز گذشته آنتوان‌پینه که مأمورتشکیل کابینه جدیدفرانسه‌شده است‌اظهارداشت که‌اکنون‌موضوع‌این نیست که یکنفر دولتی تشکیل دهد وزمامدارگردد واحزاب‌نیز که‌ازمبارزات خودخسته شده‌اندبرای مدت کوتاهی رأی‌اعتمادبدهند،اکنون‌روزنجات‌فرانسه فرارسیده‌است.

نامبرده‌بطورخلاصه برنامه‌دولت‌آینده خودرابشرح‌زیر بخبرنگاران‌داد.

درالجزایر برای حفظ‌منافع فرانسه و کشورهای‌غربی‌دولت‌وی‌مجبورحفظ الجزایراست‌تااینکشوربدست کمونیست هانیفتد.

درمورد سیاست داخلی پینه برای یکسال‌ازمجلس تقاضای اختیارات‌تام خواهد کرد تااوضاع اقتصادی‌واداری فرانسه سروصورتی بدهد وصادرات تشویق گرددومیان دستمزدها وقیمتها تعادل برقرار گردد.

ازطرف‌دیگر باید اصلاحاتی‌درقانون اساسی‌فرانسه بعمل‌آید وتعادل‌درمیان قوای‌مجریه ومقننه برقرارگردد.

صبح‌دیروز شایع‌بود که آنتوان‌پینه موفق‌بتشکیل‌دولت جدیدنخواهدشد امروز قراراست دستجات پارلمانی پاسخ‌نهائی خودرا درمورد تقویت‌یاعدم تقویت‌دولت‌پینه‌بوی بدهند.

(خبرگزاری فرانسه)

مذاکرات دالس ولوید

واشنگتن-دالس وسلوین‌لوید وزیرخارجه‌انگلیس دیشب‌مدت چهار ساعت‌درباره اوضاع‌خاورمیانه وماه‌مصنوعی‌شوروی‌مذاکره کردند.

دراین‌مذاکرات معاونین‌امورخاورمیانه وزارت خارجه امریکانیزحضور داشتند.هنوزاز جزئیات مسائلی که درملاقات وزیران خارجه‌دو کشور مورد بررسی قرارگرفته‌اطلاعی دردست نیست‌ولی طبق‌اظهارمحافل موثق اوضاع خاورمیانه وتحولات‌اخیرسوریه مهمترین موضوع‌بحث‌دالس وسلوین‌لوید را تشکیل‌میداده‌است .

گفته‌میشود که لویدلزوم همکاری‌نزدیك‌دانشمندان برتانیا و ایالات متحده را درزمینه‌های علمی‌ومقابله‌باموفقیت‌های‌اخیر شوروی خاطرنشان ساخته‌است.(آسوشیتدپرس)

حزب جمهوریخواه پاکستان آماده تشکیل دولت است

کراچی - دکترخان‌صاحب‌رهبر حزب جمهوریخواه اظهارداشت که‌اگر اسکندرمیرزا ازوی‌درخواست‌تشکیل کابینه‌ای کند، خواهد پذیرفت‌وحزب جمهوریخواه‌اکثریت‌لازمه‌رابدست‌خواهد آورد.

حزب‌جمهوریخواه‌درمجلس‌دارای۲۳ نماینده‌است‌وخان‌صاحب‌اظهارداشت که بارهبران‌حزب مسلم لیك نیزتماس خواهد گرفت.

وی افزود که‌از پشتیبانی‌کارگران‌و دهقانان پاکستانی‌وعده‌ای‌ازمنفردین مجلس وحزب‌مسلمان برخورداراست امروز پنجمین روزی‌است که بحران پاکستان ادامه‌دارد هنوزمعلوم نیست که‌اسکندرمیرزا دکتر خان‌صاحب‌را مامور تشکیل‌کابینه کند.

(آسوشیتدپرس)

پشتیبانی از سهروردی

داکا - درداکا وعده‌ای ازشهرهای پاکستان شرقی‌ازطرف حزب‌عوامی- لیك اقداماتی‌بنفع‌نخست‌وزیری‌مجدد سهروردی بعمل‌آمد.

دیروزمغازه‌هاوتجارتخانه‌های‌شهرداکا وعده‌ای‌ازشهرهای‌دیگرپاکستان‌شرقی بپشتیبانی ازسهروردی‌تعطیل کردند.

(آسوشیتدپرس)

امسال بین مصرو انگلیس‌روابط سیاسی برقرار می‌شود

بیروت-روز گذشته سخنگوی وزارت امورخارجه مصر بخبرنگاران جرایداظهارداشت که‌درجریان‌سال‌جاری‌روابط‌سیاسی بین‌مصر وانگلستان‌برقرار نخواهدشد.

زیراتاکلیه‌مسائل‌مورداختلاف‌فیمابین‌حل‌نگردد برقراری‌روابط‌سیاسی امکان پذیرنخواهدبود.(خبرگزاری‌فرانسه)

دولت‌فرانسه تظاهرات کمونیستها را درهم می‌شکند

پاریس -حزب کمونیست‌فرانسه از اعضای‌خود درخواست کرده‌است که علیه‌تصمیمات‌اخیر دولت مبنی برموقوف‌ساختن تظاهرات ومتینگها اقدام کنند .

حزب کمونیست‌درنظر دارد که‌بعنوان‌اعتراض‌نسبت‌به‌تصمیم‌دولت‌تظاهراتی ترتیب‌دهد.

وزارت کشور فرانسه‌بکلیه فرمانداران دستورداده تاباکمك‌قوای‌انتظامی هرگونه‌تظاهرات کمونستها رادرهم‌شکنند . (آسوشیتدپرس)

۳۵۰هزارکارگر برزیلی اعتصاب کردند

سائوپالو - برزیل-دیروز درحدود ۳۵۰ هزارنفر ازکارگران برزیلی اعتصاب کردند.

اعتصابیون‌عبارتنداز کارگران‌فلزکاری، پارچه‌بافی، چرمسازی وکارگران چاپخانه‌ها، اعتصاب مزبور برای‌دریافت اضافه‌دستمزد بعمل‌آمده‌است.میزان متوسط‌مزدکارگران‌درحال‌حاضر ماهیانه‌بین۳۵تا ۱۸۵دلاراست.

ازطرف مقامات انتظامی بآرتش‌دستور داده‌شده‌است که برای عملیات آماده‌باشند. (آسوشتدپرس)

جراحی مغز رهبر مخالفین دولت‌لبنان

لندن-روز گذشته حمیدافرنجی رهبر اقلیت لبنان که ازچندی قبل مریض‌بودوبرای ادامه‌معالجه‌بانگلستان آمده‌بودتحت‌جراحی‌مغزقرارگرفت وعمل‌باکمال موفقیت انجام‌شد. سخنگوی سفارت لبنان‌درلندن‌اظهارداشت که‌افرنجی راباهواپیما ازبیروت بلندن آورده‌بودند تا عمل‌شود.

(خبرگزاری‌فرانسه)

تیتو بمصر میرود

قاهره-روز گذشته‌جرایدمصری‌اطلاع دارند که‌درجریان ماه‌ژانویه مارشال تیتو یك‌مسافرت‌رسمی بدعوت‌جمال عبدالناصر بمصرخواهد کرد.

اطلاعات

انتقاد

از علی‌جواهر کلام

درزهارا جوش‌میدهند

در اطلاعات خبری‌بود که بزودی استادان آلمانی بایران میآیندتادرز های‌خط آهن‌را جوش‌بدهندواز قرار معلوم این عمل یك‌نوع‌عمل‌علمی و اختراع‌جدیدی میباشدباین‌قسم که‌در سابق قطعات خط آهن‌را جداجدا میساختند و بعدباهم‌وصل میکردند ولی‌اخیرا اختراع‌جدیدی‌شده که‌خط های‌آهن‌تقریبا یك‌تکه‌ساخته شودو درز نداشته‌باشد واستادانی که بایران میآیندبرای آن‌است که خطهای‌راه آهن‌مارا بااسلوب جدیدجوش‌بدهند البته‌این اقدام مفیداست باید از ابتکارات جدید استفاده‌شود ولی‌یك شرط دارد و آن این است که در عین حال عده ای از کارگران راه آهن را در ایران و یادرخارج باین‌اختراع‌جدید آشناسازند باآنهاهم طرزاین‌عمل‌را بیاموزند که‌هرروز و هرموقع‌مامحتاج‌لحیم‌کارخارجی نباشیم ومثل‌امروز برای‌هرکارمفیدی‌بکارشناس خارجی‌محتاج‌نشویم.این‌اختراع که تازه‌است‌مادراختراعات کهنه‌هم کمتر کارشناس پیدا کرده‌ایم برعکس در کارهای غیر عملی هرچه بخواهیدکارشناس‌وکاردان داریم‌وحتی فرنك‌رفته‌های‌ماهم‌غالبااز‌این دسته‌اند میرزاصالح‌شیرازی نخستین دانشجو و هنرجوئی‌است که‌درسال ۱۸۱۰ مسیحی برابر۱۲۳۰ هجری‌ازتبریزازرامروسیه بلندن رفته‌وقریب‌چهارسال‌برای‌تحصیل معلومات جدیده درآنجابوده وسپس بایران برگشته‌است ازآن تاریخ تا بحال‌درست‌صدوچهل‌وهفت‌سال‌میگذرد وبطورمتوسط‌هرسال‌بیست‌دانشجووهنرجو (حداقل)بآمریکا و اروپارفته‌اند که میشودشماره‌آنهارتاسه‌چهارهزارتخمین زدحال‌اگراینهاازیکقرن‌ونیم پیش‌تا کنون مورداستفاده‌واقع میشدند این مملکت‌راعقب‌افتاده و توسعه‌نیافته و امثال‌آن‌لقب‌نمیدادند ولی‌افسوس که بعضی ازاین‌بزرگواران اصلاچیزی‌یاد نگرفتند وغالباهم که‌چیزی‌یادشدند گشی‌بآنهااعتناءنکردو اخیراهم که بیشترشان‌اصلابایران‌برنمیگردند واین ملت و مملکت را که هزار جورحق بگردن آنها دارد اینطور برای‌همه‌چیزمعطل گذارده‌اند.

درهرصورت گذشته گذشت‌بایدفکر حالارا کردبایدترتیبی بدهند که‌قسمت عمدهٔ‌دانشجویان وهنرجویان‌ماچیزهای عملی‌ومورداحتیاج روزانه‌رایادبگیرند بایدکاری کرد که‌ازوجوداستادان‌هنرمند خارجی مقیم‌ایران برای‌رفع احتیاج آینده استفاده‌شود

راستی‌صحبت ازلحیم‌کاری بمیان‌آمد یك‌موضوع مهمی بخاطرم رسیدوآن موضوع‌لحیم‌کاری‌سقف‌اتوبوسهای‌قراضه است که‌دراین‌دوسه‌روزه‌بارانی‌خیلی‌اسباب زحمت‌شده بود مسافرین همه سرما خوردند ناخوش شدند چون از سقف این‌اتوبوس‌ها آب‌باران بداخل‌اتوبوس وسرمردم(زن‌بچه‌ناخوش‌بیمار)سرازیر میشد پس فردازمستان واول‌بارندگی وبرف‌وبوران است لذا استدعای‌مردم ازاداره راننده‌گی آن‌است که‌دستور اکیدصادرنماید ومدیران شرکت‌و صاحبان اتوبوس های‌قراضه رامجبور سازد که‌سقف‌اتوبوس‌های‌درهم‌شکسته رالااقل‌لحیم‌کاری کنند البته‌اگر بگوئیم عوض کنند که‌عملی‌نیست میگویند شرکت‌ضرر میدهد شرکت مستحق زکوةاست‌مردم‌هم‌بیکارنیستند که‌برای صاحبان اتوبوس استشهاد تمام کنند ولی‌میتوانندازاداره‌راهنمائی وراننده‌گی اجرای‌این‌تقاضارا‌توقع داشته باشند یکی‌ازدوستان شیرازی میگفت اگر لحیم کاری سقف اتوبوسها خرج‌زیادی برمیدارد توی اطلاعات بنویسید سقف اتوبوسها را کاه گل فرنگی کنند که‌خرج وپردوام‌است من‌ابتدا گمان کردم شوخی‌میگوید بعدمعلوم‌شد جدی‌است چون اهالی محترم فارس‌اسفالت وقیرکاری‌را کاه گل‌فرنگی مینامند و این آقای شیرازی معتقدبود که سقف و درز اتوبوسهای‌قراضه‌راباقیر واسفالت‌اندود نمایندنده‌نمیدانم‌این‌پیشنهادتاچه‌حدی قابل‌قبول و اجراءمیباشد شاید هم اصلاعملی نباشد ولی‌حداقل تقاضای مشروع‌مردم‌این‌است که‌اداره‌راهنمائی وراننده‌گی بطور موکدستور بدهد سقف اتوبوسها چکه‌گیری شود و ازاین‌رامسرمردم منتی‌نگذارد چون صحبت‌ناخوش‌بیماری وسرماخوردگی واتلاف‌جان درمیان‌است وباید خیلی بآن‌توجه نمایند مخصوص که‌انجام این‌کار پول‌زیادی‌نمیخواهدوانشاءالله که‌انجام‌میگیرد.

ماوخوانندگان

چراتلفن نمیدهند

آقای‌محمدحسن‌ملکی مینویسد در مهرماه ۳۴ ده‌هزارریال ودیعه تلفن منزل‌خودرا که درمنطقه‌دانشگاه‌واقع است تسلیم وبقیه‌اقساط‌آنرا نیزپس‌از ابلاغ تهیه‌وپرداخته‌ام دردفتر تلفن‌نیز شماره تلفن‌مرا تعیین کرده ورسماً‌نیز مرکزتلفن‌دانشگاه چندی‌قبل افتتاح شد معهذا تاکنون‌این‌تلفون‌دایر نشده است درصورتیکه قرار بود حداکثر پس‌ازدوسال کسانی که‌پیش‌قسط‌تلفن‌را داده‌اند تلفنهاشان دایر شود.

علت گرانی دارو

آقای‌دکتر محمودصفوی‌مینویسد: درحین‌کار طبابت روزانه‌ام استنباط کرده‌ام وقتی‌داروئی‌را تجویز میکنم که‌فقط انحصار بیك‌یادوکارخانه دارد آن‌دارو سیارگران وخریدآن‌برای بیماران کم‌صناعت ومستمندغیرمقدور است ولی‌داروهائیکه ازنظر ترکیب واثرمشابه‌است وچندین‌کارخانه‌سازنده آنرا وارد میکنند دراثررقابت ارزان میگرددونفع بیماران‌فقیر تمام‌میشود.

آنچه‌محقق‌است وبرای‌سلامتی‌جامعه ایرانی حائز اهمیت میباشد این‌است که‌مقررات‌وقوانینی وضع‌شود که‌اگر انحصاری‌دربین‌است ازبین‌برود ورقابت بین‌سازندگان ایجادشود تا داروهای مهم ومفید ارزان گردد وطبقه کم صناعت‌وکم‌استطاعت‌ازآن‌استفاده کنند.

امیدوارم این‌تجربه‌مفید که‌درضمن عمل‌بدست آورده‌ام و عبارت از لغو انحصار است مورد توجه مقامات صلاحیت‌دار قرار گیرد و عملی که بحال جامعه‌مفیدخواهدبودانجام‌دهند.

داروی ترك تریاك

آقای حسن‌ملکوتی می‌نویسد ازسال‌قبل عدم‌تاثیر بلکه سوءتاثیر قرص هائی که مخصوص‌مبارزه باتریاك تهیه شده‌بودبرای آن‌اثرمعجز آسا قائل بودنداعلام گردیدواظهارشد که دولت امریکاداروئی‌بنام متادن‌دراختیاردولت ایران گذاشته که موثرترین‌وقاطع ترین وسیله معالجه میباشد.

اکنون‌بنام‌دومیلیون نفرازهموطنان وهمنوعان که بدون تقصیر گرفتار شدیدترین عقوبات‌وپرمشاقترین‌احوال گردیده‌اندتقاضادارم‌ازمقامات‌مربوطه استفسار فرمانندچنانچه وجودچنین داروئی‌حقیقت‌داردواثرات‌آن مجرب است‌چرادرپخش‌وتوزیع آن‌مسامحه‌و تعلل‌می‌شود واگروجودآن باخواص آن‌موردانکاروتردیداست چرامردم‌را از سرگردانی‌وبلاتکلیفی‌نجات نمیدهند

حمل و نقل پستی

عطف شرحی که در شماره ۹۴۲۷ مورخ ۸ر۷ر۳۶ آنروزنامه در مورد حمل ونقل پست نیك شهر-چاه‌بهار درج شده باستحضارمیرساند بطوری که‌ازاداره حمل‌ونقل‌پستی‌وهواپیمائی اطلاع میدهند:

حمل پستهای نقاط مذکوربواسطه صعب‌العبوربودن جاده وشوسه نبودن راه درحال‌حاضر بااتومبیل غیرمقدور است ولی برای ساختمان اساسی‌جاده وامکان اتومبیل‌رانی‌شرح لازم‌بوزارت راه نوشته‌شده البته بمحض آماده‌شدن راه اقدام‌مقتضی معمول‌خواهد گردید.

رئیس اداره‌آمار واطلاعات وزارت پست و تلگراف وتلفن - نوروزی

هم دبیرستان وهم دستان

ازسیه چشمه اهالی دهستان‌مرزی اواجیق‌تلگراف‌میکنندسالهای‌متمادی آرزوی تکمیل‌دستان‌وتأسیس‌دبیرستان را داشتیم دراین‌سال بهمت فرماندار ماکوبدرك این سعادت موفق وضمن تأسیس کلاس اول دبیرستان زند با تکمیل دستان شش کلاسه اهالی را خوشنود ساخته‌اند.

تلگراف دیگرازسیه‌چشمه حاکی است دراین‌سال کلاس اول دبیرستان شاه اسمعیل وبکباب دستان دخترانه بنام شاهدخت افتتاح گردیده است.

ازدبیرخبری نیست

ازآمل آقای محمد رضاوحدانی مینویسد بافرارسیدن‌مهرماه‌وگشایش مدارس جنب‌جوش زیادی درمحصلین مشاهده میشود وعموما بااشتیاق‌وافر برای کسب علم ودانش آمادگی‌خودرا اعلام‌میدارندولی‌متاسفانه‌دراین‌شهرستان دانش‌آموزان‌تاکنون‌بواسطه‌نداشتن‌دبیر بلاتکلیف بوده ووقت گرانبهای آنان بیطالت میگذرد جای‌سی‌تاسف‌است که‌اداره‌فرهنگ آمل‌دراین مدت۴ماه تعطیلات تابستانی‌جهت‌تکمیل‌کادردبیری استفاده‌نکرده تالااقل‌اول‌مهر کلاسها مفتوح ونونهالان‌سرگردان نمانند.

هالو

آسانسور خودمانی!

← ازچپ به راست

ازاینجا وآنجا

و این آگهیها...

زیان اکسید دوکربن

دانشمندانی که در کنگره‌بین‌المللی علوم‌طبیعی که‌اخیرا در تورنتوتشکیل گردیدشرکت‌نمودنداظهارداشتند که ممکن است اکسیددوکربن عواقب وخیمی‌برای‌جهان‌ببارآورد.زیرا ممکن است‌اکسید دوکربن که‌مقدارزیادی ازدودکشها وکارخانه‌ها واتومبیلهابهوا بلندمیشود، حرارت‌زمین واقیانوسها رابخود جذب‌نموده‌ودرطبقات بالای‌جو نگهدارد.

دانشمندان‌پیش‌بینی مینمایند که‌در خلال‌قرن‌جاری‌مقدار اکسیددوکربن جوتابك‌پنجم‌اضافه‌شود ودرنتیجه‌حرارت اطراف‌زمین‌بالا رودوبدنبال‌آن‌بخشهای قطب‌آب‌شود وارتفاع اقیانوسها تاپنج پاتا پایان این‌قرن‌بالاآید.

این‌مقدارارتفاع‌کافی‌است که‌شهرهای ساحلی‌را غرق کند.

خواب کارمندان

اکثر کارمندان دولتی‌عراق اخلاق عجیبی‌دارندیعنی‌درساعات‌کارچرت‌میزنند وبخواب‌میروند.

چندی‌قبل‌دولت‌عراق‌طی‌بخشنامه‌ای که بتمام‌ادارات‌صادر کرد اطلاع داد منبعدهر کدام ازکارمندان پشت میز اداره‌بخواب‌بروند ۵روزازحقوق‌آن ها کسرخواهدشد.دولت‌عراق‌معتقد است اگر باین‌مبارزه ادامه‌دهدبکارهای‌انجام شده‌اضافه‌خواهدشد.

خانه‌متحرك

آقای‌جان ست که‌دلش میخواست پنجره‌اتاقش همیشه روبآفتاب باشد بااتکار وسلیقهٔ خودیك خانه متحرك ساخته‌است،خانه‌اوروی‌ریل قرار گرفته وهروقت که‌مایل باشد آن‌راحرکت درمیآوردودرنتیجه‌روشنائی آفتاب‌بدرون اطاقش میتابد.

«برای‌دونفرجوان که‌سیاحت دور دنیاخواهندپرداخت‌دونفر دختراستخدام میکنیم،زیبائی‌شرط نیست‌ولی باید خوب‌غذاپزند.

از: گلوب (لوس‌آنجلس)

«کسانی که‌حاضرشوند‌اشخاصی‌را که اعلانات‌تبلیغاتی‌حزب‌مارادرفرانکفورت ازدیوارمیکنند معرفی نمایند جائزه میدهیم»

حزب‌دمکرات آلمان

دخترجوان ۲۳ساله‌ای‌میخواهد با جوانی آشناشود ولی‌این‌جوان‌باید مقیدنداشته‌باشد که‌ازدواج باآگهی درروزنامه‌مناسبتی‌نداردا

نقل‌از: پناکارت(بوداپست)

جدول کلمات متقاطع شماره۷۴۹

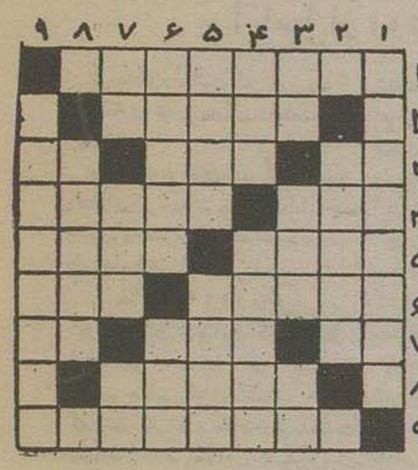

افقی-۱- ظاهراً باید سرزمین‌خسیس‌پروری‌باشد ۲-باآن تسبیح‌هم‌میسازند ۳-ضمیر مست-نقاش‌رامر چهره‌میگذارند تا باطن حقیقی‌خودرااینهان‌سازند- خودمانرا عرض‌میکنم۴- دیگر کم کم موسمش سپری‌میشود- علاوه‌بردل خودش‌چنددل‌هم‌ازدیگران داردهٔ-ناز راتکمیل می کند-پست ۶- کباده‌اش رادرگودسیاست‌میکشند نه‌گودزورخانه-علاج‌درد ۷-اثر-معروفست که‌مال ایرانیهااغلب‌خراب‌است-عددماه۸-نامیده‌شده۹-شبهابمدرسه‌میروند.

عمودی: ۱-ازآشهای‌خوشمزه‌وپرخاصیت‌خودمانی ۲- فعلااسم رویش گذاشتندتاپس‌ازشناختن بیشترسری‌بمحضر بزنند۳-زغال‌بکبارسوخته-سابقاً قاضی‌بآنجامیرفت‌وقضامیکرد دوغذامیخورد۴-ضمیر مست ۴-ازشهرهای آذربایجان -جلوی‌ناشناسالهاست ۵-اژدها گلاویزشده‌است ۵-نان‌خیسانده‌در آبگوشت - لبخند۶-پرویمان-انهم‌پست‌است امانه‌پستی که‌درستون۵افقی آمده‌است ۷- رمق-ساقاگروهی‌میکشیده‌اندوهر که‌هم باایشان‌درمیافتاده‌ورمیافتاده‌است۱- کلاه‌تازه‌درآمد کودك‌دستانی۸-دیگر نورامیدی‌دردلش نمیتابد۹- ازقهرمانان معروف میشل‌زواکو که‌پسر وپدرونومودآنها اوهم‌داستانهادارند.

حل جدول شماره۷۴۸

افقی: ۱-کاسه مشقاب۲-ام-وند-۳۷-پرچین-پکر۴-وا-داره۵-آزرم-بومی۶-قدح-رس۷-تند-برشته۸-ها-جان-من۹-ابواب جمعی.

عمودی:۱-کاپ-اشتها۲-امروز-تاب۳-چارقد۴-هوی-مد-چاه-بلند-حباب۶- شداب-رنج۷-پرورش۸-الك-مستمع۹-باردی-هنی

آگهی مزایده فروش ملاس

شرکت سهامی کارخانجات قندایران درحدود ۲۲۳۰۰ تن‌ملاس‌محصول سال‌جاری کارخانجات قندرا ازطریق مزایده بفروش‌میرساند۰شرایط‌مزایده درادارهٔ‌فروش‌وتهیه‌موادشرکت واقع‌در خیابان شاهرضاتردیك‌میدان‌فردوسی وکارخانه‌های مربوطه موجودبوده وپیشنهادات تاآخروقت‌اداری‌روز۷ر۸ر۳۶ پذیرفته‌شده وساعت۱۰صبح‌روز۸ر۸ر۱۳۳۶رسیدگی‌خواهدشد۰

شرکت‌درمزایده بمنزله‌قبول‌کلیه‌شرایط‌مزایده‌است۰

آ-۲۲۳۰۰

آگهی دعوت صاحبان سهام

بدین‌وسیلهٔ ازسهامداران شرکت‌سهامی‌اتوبهارستان‌خط ۹دعوت‌میشود تادرمجمع‌عمومی فوق‌العاده که‌درساعت۵بعدازظهر روز۹ر۸ر۳۶درمحل‌شرکت واقع‌درسه‌راه امامیه‌تشکیل‌میشودحضوربهمرسانند.

دستورجلسه

۱-انتخاب‌اعضای‌هیئت‌مدیره‌وبازرسان

۲-تغییر بعضی‌ازمواداساسنامه

آ-۵۹۹۱۹ هیئت مدیره‌شرکت‌سهامی اتوبهارستان

مراسم‌مسابقات‌اسبدوانی پائیز سال۳۶

درچهارجمعه(۱۲و۱۹و۲۶ مهروسوم‌آبان‌ماه)بانضمام مسابقات‌چوگان درساعت۱۴ونیم‌دراسپربس‌جلالیه‌انجام‌خواهدشد غفلت‌نفرمائیدضمن‌استفاده‌از تفریح‌باشرکت‌درشرطبندی‌شانس‌خودرانیز بیازمائید.

۳-۴ آ-۲۰۶۰۶

داروی‌جدید ودرمان‌کامل

معالجه قطعی رماتیسم(حاد-مزمن-دفرمان- قلبی) سیاتیك و دردهای‌مفصلی دیگر باداروی‌جدیدتضمین‌میگردد

دکترعزیزاله‌نخعی -آدرس‌خیابان‌خوزستان سه‌رامسینا صبح وعصر

۲-۲ آ-۱۵۸۸۳

قابل توجه افرادصنف گرمابه‌داران تهران وحومه

حسب‌الامرجهانمطاع‌مبارك ملوکانه کموسیله شهردارمحترم تهران‌و شورای‌عالی‌اصناف‌باین اتحادیه‌ابلاغ‌شده‌است مقرر گردیده بافراد بی‌صناعت اصناف که‌دارای خانه‌وزمین‌نیستندزمین واگذارشود بنابراین ازافرادمحترم صنف گرمابه‌دار که‌واجدشرایط‌مزبورهستند دعوت‌میشود جهت‌ثبت‌نام ازروز ۲۷ر۷ر۳۶ تا۲۷ر۸ر۳۶ همه‌هفته روزهای شنبه‌یکشنبه‌دوشنبه‌وسه‌شنبه از ساعت۲الی۶بعدازظهر باشناسنامه‌ودوقطعه‌عکس بمرکزاتحادیه (امیریه‌جنب خیابان فرهنگ پاساژ روزنامه‌داد)مراجعه‌فرمایند.

رئیس اتحادیه‌گرمابه‌داران‌تهران‌وحومه‌حسن‌فرنام

آ-۱۵۹۸۹

جناب آقای شهردار محترم تهران سرلشکر دولو ملاحظه فرمایند

گرچه درست‌وبی‌نظربودن وسریعا کارمردم‌را بطورمشت انجام‌دادن وظیفه همه‌است‌ولی‌وقتی‌این‌صفات درفردی‌جمع‌شدقابل‌تقدیر وتشویق‌است۰

جناب آقای‌مشیرزاده‌معاون‌محترم‌اداره کل‌شهرداری حقیقتاً مایه‌افتخار است‌چون‌موجب سرعت‌وصحت‌عمل وازاین‌لحاظ‌رضایت کلیه ارباب‌رجوع میباشند ازریاست‌دفتر اداره کل‌فنی آقای زیادلو وآقای مهندس شاهیداغلو که‌درصحت وسرعت‌عمل از معاون محترم سرمشق گرفته‌اندبتوسیله‌سپاسگزاری‌وامید است آنجناب‌هم‌بعنوان تشویق‌وترغیب‌کارمندان صحیح‌العمل‌ولایق‌از آنان‌تقدیر فرمایند۰

آ-۱۶۰۱۹ دکتر خسرو خسروی

فروش آخر فصل در استار لایت با تخفیف تا۴۰ درصد

ازامروز فقط برای دو روز دیگر

استار لایت- خیابان‌شاه- چهارراه یوسف‌آباد

آ-۲۲۲۳۲

مسافرین محترم قم‌وکاشان

شرکت ترانسپورت‌نو ازمحل سابق خودکمی پائین ترجنب کیتی نورد باهمان سازمان‌اولیه بنام ترانسپورت نورزجمهردائر گردیده

شماره تلفن ۲۱۲۴۳

۱-۲ آ-۲۲۳۲۰

آ-۲۲۲۹۰

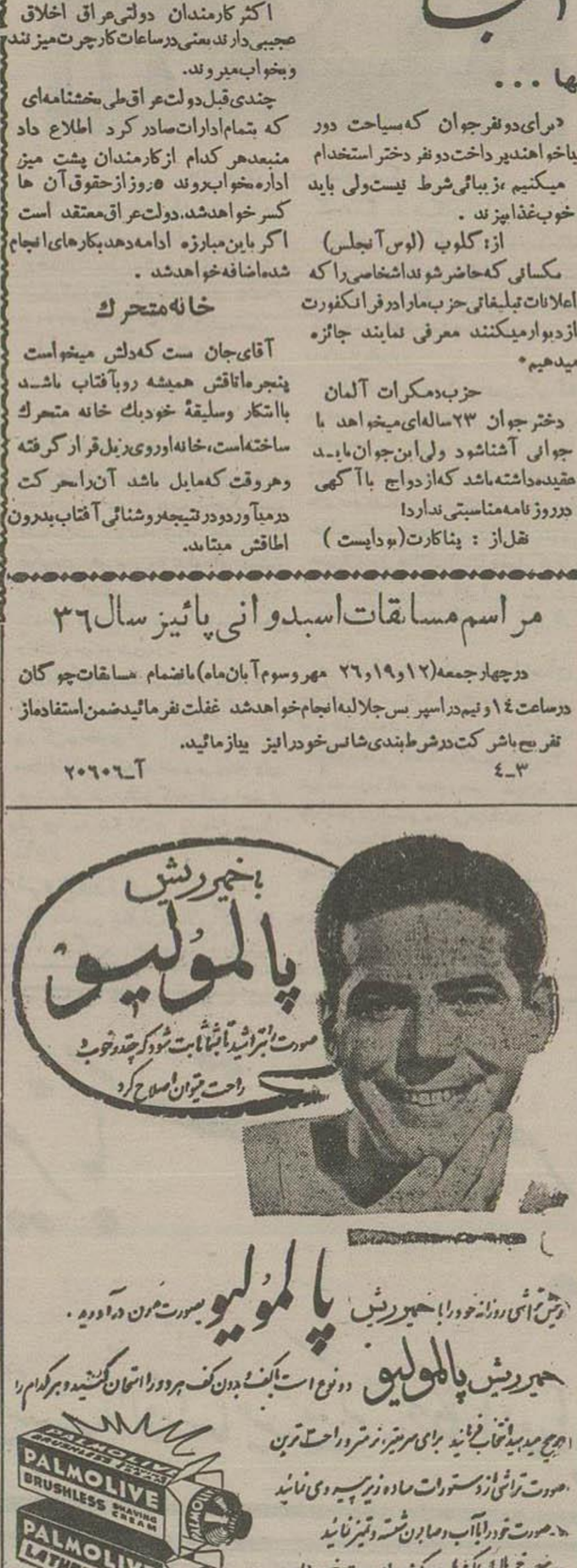

آ-۲۲۲۲۸

آ-۲۲۳۰۴

زورخانه‌های تهران چگونه اداره میشود؟

در تهران ۱۸ زورخانه وجود دارد و ورزشکاران باستانی هر روز صبح و عصر در آن ورزش میکنند

آیا میل از روی گرز و کباده از روی تیر و کمان ساخته شده است؟

تاریخ نشان داده است که ورزش و روح ورزشکاری توام با زندگی اقوام آریائی بوده است.

بطوریکه یونانیان قدیم که تیره‌ای از اقوام آریائی بوده‌اند ورزش را دارای جنبه مقدس و محترمی میدانستند و پهلوانان را بی‌نهایت احترام میکردند.

شاهنامه و ورزش

در ایران نیز شاهنامه گواه صادق این مدعی است در این کتاب مقدس حماسی که از گذشته های کهن سخن میراند، مقام ورزش بی‌نهایت مهم بوده و فردوسی پهلوانان را بیش از پیش ستوده و در تمام شاهنامه از نیرو و صدی و سلامت روح و جسم پهلوانان داستانهای زیادی گفته شده است.

بموازات روح ورزش دوستی ایرانیان ورزش باستانی با وجود نفوذ عرب از بین نرفته و هنوز هم که در نیمه دوم قرن بیستم بسر می‌بریم صدای ضرب زورخانه‌ها از گوشه و کنار شهرهای ایران شنیده می‌شود و پهلوانان ما بیشتر و با جدادی خود تن خویش را نیرومند میسازند تا روح سالمی در بدن داشته باشند.

ورزش برای میدان جنگ

ورزش باستانی ایران تا آنجا که تحقیق شده نخست ورزش رزمی بوده و جوانان ایران را برای میدان جنگ پرورش میداده حتی از آلات و ابزاری که در زورخانه‌ها مورد استفاده قرار میگرد این حقیقت را میتوان درک کرد.

چون میل علامت گرز، کباده علامت تیر و کمان و سنگ با تخته علامت سپر بوده که در میدان جنگ از آنها استفاده میکرده‌اند.

با وجود اینکه جنگهای کهن منسوخ شده اما هنوز آلات و ابزار رزمی کهن برای تقویت عضلات ورزشکاران ایرانی بکار میرود.

«تاورنیه» سیاح فرانسوی که در زمان صفویه بایران آمده بود در باره زورخانه های ایران شرح مفصلی نوشته است و سلاطین صفوی نیز در ترویج زورخانه‌ها کمک و تشویق نموده‌اند.

زورخانه‌های تهران

در حال حاضر ۱۸ زورخانه در تهران وجود دارد که ساختمان محل و طرز کار آنها هیچگونه فرقی با قدیم نکرده و همان روش هستند که پیشینیان بوده‌اند تمام آنها در محلات جنوب شهر واقعند از آنجمله زورخانه شاه‌مردان نزدیک انبار گندم و زورخانه‌های نیرو آباد و پامنار و باچنار و غیره که تماماً قدیمی است ولی یک زورخانه جدیدالتأسیس در خیابان شمالی پارک شهر در دست ساختمان است که بطوریکه شایع است تا بحال ۹۰۰۰۰۰۰ ریال خرج آن شده است.

طرز کار زورخانه‌ها

در خیابان مولوی سراغ زورخانه‌ای را می‌گرفتم که بزورخانه شاه مردان هدایت شدم و مستقیماً بداخل رفتم.

ساختمان زورخانه را محل سرپوشیده مدوری که دارای درب کوچکی است تشکیل میداد و تمام دیوار های آن از عکسهای قهرمانی و از تابلوهای رستم و سهراب اقتباس از شاهنامه پوشیده بود در وسط گودی که تقریباً ۲ متر شعاع داشت وجود داشت.

در یک گوشه سکوئی بلند بارتفاع ۲ متر از سطح زمین ساخته شده و زنگ بزرگی در جلوی آن آویزان است که محل نشستن مرشد میباشد و سردم نام دارد مرشد با تو اختن یک زنگ مراتب احترام را برای ورزشکاران و واردین بعمل میآورد.

شروع ورزش

هر یک از ورزشکاران در بالای گودلخت میشوند و لنگی بدور خود پیچیده داخل گود میگردند هنگام داخل شدن تماما دست خود را بکف گود میزنند و میبوسند و بترتیب هر یک از ورزشکاران زبردست نفر ارشدتر از خود قرار میگیرند و آنکس که از همه ارشدتر است میان گود میایستد و میداند ارنام دارد.

مرشد هم با ضرب کوزه‌ای بزرگی که دارد سردم می‌نشیند و ورزش بترتیب اول شنا و دوم میل گرفتن سوم چرخ چهارم پا زدن و بعد از آن کباده گرفتن با آهنگ های مختلف ضرب مرشد که توام با خواندن اشعار شاهنامه است انجام میشود بعضی از ورزش‌ها از قبیل شنا و میل گرفتن دسته جمعی و بقیه انفرادی صورت میگیرد که ارشدتر از همه آخر کار میکند.

پس از پایان ورزش که تمام عملیات آن سنگین و قریب ۱/۵ ساعت طول میکشد مرشد دعا میکند و ورزشکاران آمین میگویند و کف گود را میبوسند و بالا میآیند و روزانه صبح و عصر بدین طریق ورزشکاران باستانی ورزش میکنند.

درب زورخانه

چون ورزشکاران زورخانه را محل مقدس میدانند بدینجهت درب را کوتاه ساخته‌اند که ورود اشخاص بزورخانه با کمر خم و بحالت احترام باشد

ورزشکاران اینطور کباده میگیرند

چرخ لنگر یکی از ورزشهای باستانی است

سومین کتاب کاریل چسمان

سیمای عدالت!

دزد و آدمکش معروفی که در سن ۹ بار باعدام محکوم شده فریاد میزند «من آدمکش چراغ قرمز نیستم»

کاریل چسمان در زندان عاشق شده است و انتظار دارد که هر چه زودتر آزادی خود را باز یابد

چندی قبل روزنامه «نیوز کرونیکل» اطلاع داد کاریل چسمان سومین کتاب خود را بهر ترتیبی بوده از زندان «سان کوئنتین» بخارج فرستاده است.

سومین کتاب چسمان «سیمای عدالت» نام دارد و بالغ بر ۱۶۰ هزار کلمه میباشد و این نکته را هم نباید فراموش کرد که مقامات مربوطه مایل نبودند کتاب «سیمای عدالت» چاپ و منتشر شود ولی کاریل چسمان گفته است اسرار این ماجرا را که چطور مسوده‌های کتاب را از زندان خارج کرده در نیویورک بدست باشر رساندم تا آخر عمرش نخواهم کرد.

بار یچه سرنوشت

کاریل چسمان از مدتها قبل بازیچه سرنوشت شده و در ست ۹ بار باعدام محکوم هر دفعه با تلاش و فعالیت خود از اجرای حکم جلوگیری کرده است وی در سال ۱۹۴۰ در یکی از دادگاههای کالیفرنیا محکوم باعدام شد اتهامات او دزدی اتومبیل کشتن یک نفر فروشنده مواد مخدره و جاوزناموس عده زیادی زن و دختر بود.

روزگاری که کاریل چسمان آزاد بود رجوالی لوس آنجلس جنایتکار ناشناسی پیدا شده بود که معروف به «آدمکش چراغ سرخ» شده، معمولا با اتومبیلهائی که دختران و جوانان توی آن راز و نیاز میکردند حمله کرده مرد را میکشت و با تهدید با اسلحه بدختر تجاوز میکرد. در اثنای محاکمه چسمان دادگاه مدعی شد «آدمکش چراغ سبز» اشتر دست و بدانجهت برای صدور رای اعدام یافشاری بعمل آمد.

ولی در مدت این ۹ سال دادگاه را اثر اعتراضات چسمان نتوانست حکم را اجرا نماید.

در ست ۹ دفعه حکم اعدام لغو شد و چسمان در اینمدت سه جلد کتاب نوشت که سر و صدای بزرگی در آمریکا و سایر ممالک برپا کرد.

چسمان میگوید من «آدمکش چراغ قرمز» نیستم و در اثر این ادعا که تقریباً با منطق و استدلال ثابت میکند از اعدام خود جلوگیری کرده است، در سلول او مجلدات قوانین و کتاب‌های حقوقی و قضائی دیده میشود، میگوید: درست است من فروشنده مواد مخدره را کشتم، اتومبیلهای زیادی دزدیدم ولی «آدمکش چراغ قرمز» نیستم و بهیچوجه نمی‌توانم این اتهام قبول کنم.

کاریل چسمان شهرت و معروفیت خود را با انتشار کتاب «سلول شماره ۲۴۵۵» بدست آورد، انتشار این کتاب در آمریکا غوغائی برپا کرد زیرا در مدت ۴۸ ساعت بالغ بر نیم میلیون نسخه بفروش رفت و کمپانی قرن بیستم برای فیلم برداری از داستان واقعی کتاب که ماجراهای خود نویسنده بود پیشنهاد داد حاضر است صد هزار دولار بدهد.

کاریل این پیشنهاد را قبول کرد و با رضایت او «ویلیام کامبل» آکتور معروف نقش کاریل چسمان را در این فیلم بازی کرد.

دومین کتاب کاریل چسمان تحت عنوان «عدالت خداوند» بود که انتشار آنهم با موفقیت توأم بود بالاخره اخیراً سومین کتابش که بالغ بر ۱۶۰ هزار کلمه است انتشار یافت.

سرنوشت خانواده چسمان

کاریل چسمان پس از آنکه باعدام محکوم شد هر کدام از افراد خانواده‌اش بسرنوشتی دچار شدند، مادرش در اثر شکستن ستون فقراتش بدرود زندگی گفت و پدرش نیز خواست با گاز خودکشی کند که او را نجات دادند و نیز نامزد کاریل که دختر ۱۷ ساله زیبائی بود حلقه نامزدی را در آورده دور انداخت.

عشق در زندان

پدر کاریل چسمان چون تک و تنها بود انتظار مرگ را میکشید دوباره بخودکشی اقدام کند بدانجهت زن جوان و زیبائی باسم «فرانسس کورتریر» حاضر شد که از او پرستاری و مواظبت نماید، این زن در تمام ملاقات چسمان میرفت و در زندان او را دلداری میداد، این ملاقاتها منجر بعشق سوزانی شد و بالاخره یکروز آنها در پشت میله‌های زندان با هم نامزد شدند کاریل امیدوار است که آزادی خود را باز یابد و میگوید بمجرد اینکه آزاد شدم با فرانسیس ازدواج کرده بی‌سر و صدا زندگی خواهم کرد با اینوصف سرنوشت کاریل چسمان هنوز نامعلوم است و کسی نمی‌تواند پیش بینی کند که او را اعدام خواهند کرد؟ بحبس ابد محکوم خواهد شد؟ و یا آزادی خود را باز خواهد یافت.

ترجمه: ارونقی کرمانی

مرشد و جایگاه او

گل ریزان

یکی از صفات نیک ورزشکاران باستانی همدیگر داری است بدین معنی که اگر احساس کنند یکی از ورزشکاران باسابقه و با احترام از لحاظ مالی در مضیقه است و با آنکه تصادف روزگار سرمایه‌اش را از دستش خارج کرده است برایش گل ریزان ترتیب میدهند بدین طریق که در یک روز از عده‌ای در زورخانه دعوت میکنند پس از پایان ورزش میاندار که از همه ارشدتر و احترامش بیشتر است بالنگی که دست دارد در وسط گود شروع بدعا و چراغ طلب کردن میکند و هر یک از مدعوین که جزو ورزشکاران اشخاص دیگری نیستند بفراخور حال خود مبلغی در لنگ میریزند پس از آنکه میاندار مطمئن شد دیگر کسی پولی نمیدهد لنگ را می‌بندد و تحویل آن ورزشکار که برایش گل ریزان کرده اند میدهد و اغلب اتفاق میافتد مبلغی که از ۲۰ گل ریزان جمع میشود متجاوز از چندین هزار تومان میگردد

در سازمان بیمه‌های اجتماعی کلاسهای کارآموزی تشکیل میشود

بطوریکه از سازمان بیمه‌های اجتماعی کارگران کسب اطلاع شده سازمان برای تکمیل کادر فنی و اداری خود در تهران و شهرستانها در نظر دارد کلاسهای کارآموزی تشکیل دهد.

بقرار اطلاع این کلاسها برای از بین بردن نواقص موجود تأسیس شده و نخستین دوره آن بمدت ۶ ماه خواهد بود و ۵۰ نفر داوطلب در آن شرکت خواهند کرد که پس از گذراندن کلاس شهرستانها اعزام خواهند گردید. تدریس در این کلاسها توسط رؤسای ادارات سازمان بعمل خواهد آمد تا داوطلبان بطور علمی و عملی بنحوه کار سازمان آشنا شوند.

بگفته بزرگمهر حکیم

«سحرخیز باش تا کامروا باشی»

NACET Safety Razor Blades

موفقیت از آن کسانیست که صبحگاهان با تیغ ناست اصلاح میکنند

NACET Safety Razor Blades

شرقی

عدالت اجرا میشود

بقلم ژان مدکر — ترجمه ا. پ

-۱۴-

در این سؤال دام تازه‌ای احساس میکردم که ممکن بود جریان محاکمه را عوض کند ولی نمیتوانستم انکار کنم.

- بله، خودش بمن گفته بود...

در نگاههای اعضاء هیئت منصفه توجه و دقت تازه‌ای خواندم. شاید این سؤال آنها را منقلب کرده بود؟ ناچار بودم ادامه بدهم و بگویم که نیت موریس نجات کارخانه داروسازی بود...

میتوانستم همه ملاحظات موریس را شرح بدهم دلیل خوبی بود همه میدانستند موریس تا چه حد علاقه داشت کارش ادامه پیدا کند و در این مورد بخواهرش اطمینان نداشت و از خصومت سنگاشر نسبت بمن مطلع بود. ولی فرصت نکردم دهن باز کنم. مردقرمزپوش از جانب دیگری بمن حمله کرد

- وقتی بزشک قانونی برای معاینه جسد آمد شما از تزریق مرفین چیزی باو نگفتید؟

- نه. گذاشتم کارش را بکند.

- بطوریکه اگر بستگان مقتول شکایتی نمیکردند هیچکس متوجه نمیشد در چه شرایطی این جنایت.

- حرفش را قطع کردم نمیتوانستم بگذارم موضوع را با این عبارات بر زبان بیاورد.

اینطور نیست آقای رئیس. جوان دقیقتا تازه صادر شده بود که من به (نیکولا و درمون) کاغذی نوشتم و واقعیت مرگ برادرش را باو اطلاع دادم. خودم را به دادگستری معرفی نکردم ولی بخواهر موریس معرفی کردم.

رئیس دادگاه انگشت خود را بطرف من دراز کرد مثل اینکه تمام از من گرفته بود.

- گفتید (معرفی کردم) معمولا گناهکاران خود را بمقامات قضائی معرفی میکنند باین ترتیب خودتان میدانستید تا چه حد گناهکارید؟

- در برابر قانون شاید ولی در مقابل کسانی که موریس را دوست داشتند!

با سلاح کلمات مشغول نبرد تن بتن بودیم.

- شما احساس میکردید که احتیاج دارید با اعتراف بعملی که کرده‌اید خود را از زیر بار سنگین این گناه خلاص کنید، وجدانتان باندازه دستتان جسارت نداشته است.

بله، مبارزه کلمات بود!

گناه؟ وجدان؟... کلمات برای ما یک معنی نداشت... از کدام گناه و کدام وجدان حرف میزدند؟ مرا با یک متد بسیار قدیم، البته ملایم و متمدن محاکمه میکردند. من وارد یک ماشین کهنه اجرای عدالت شده بودم.

این مباحث را نمیتوانستم عنوان کنم زیرا بسیار طولانی میشد. از طرفی نمیتوانستم در شرافت و صحت عمل مردی که از من تحقیق میکرد شک کنم فقط مردی از دنیای کهنه و گذشته بود قاضی و حافظ نظم عمومی بود و کار خود را دوست داشت.

گفتم:

- توجه کنید، رفتار من ممکن است غیر منطقی جلوه کند، ولی بنظر خودم نسبت به موریس و نسبت به بستگان او صادق بوده‌ام... اگر موریس را همان اندازه که من دوستش داشتم دوست داشتند با بستی می‌فهمیدند و...

دنبال کلمه مناسب میگشتم، میخواستم کلمه‌ای قوی‌تر از «مرا تایید می‌کردند» بیابم... رئیس دادگاه با لحن تمسخر و استهزاء کمکم آمد

- و از شما تشکر میکردند؟ همین را نمیخواهید بگوئید؟ ولی کمان نمی‌کنم جرات کنید در برابر یک مادر عزادار چنین حرفی بزنید!

این پیرمرد پوسیده با این حرفش به آتش خشمم دامن زد! مخصوصا اینکه ما در موریس هم نگاه کردند و پر کینه خود را متوجه من کرده بود قابل تحمل نبود!

با صدای بلند گفتم:

- جرئت میکنم، آقای رئیس! باستی از من تشکر میکردند.

از پشت سرم صدای همهمه تماشاچیان که برای بایکدیگر حمله‌ور آمده بودند بلند شد.

رئیس دادگاه بپشتی صندلیش تکیه داد. ناراضی بنظر نمی رسید. با ملایمت گفت:

- اعضاء هیئت منصفه نظر خواهند داد!

احساس میکردم که در یک نبرد شکست خورده‌ام. لازم بود عکس العملی از خودنشان دهم و نمیدانستم چه بگویم.

آقای «ژبرون» وکیل مدافعم ساکت و بیحرکت نشسته بود. از این سکوت برآشفتم!

وظیفه او بود که بکمک من بیاید! پس چرا چیزی نمیگفت؟ شاید منتظر نوبت خود بود تا دفاع پرسر و صدا و مهیجی بکند؟ خود را در میان این درندگان که بوی خون شنده بودند تنها میافتم.

این بار حمله از جانب مردقرمزپوش نبود بلکه از یکی از اعضای هیئت منصفه بود که انگشت بلند کرد.

رئیس دادگاه پرسید:

- آقای عضو ششم هیئت منصفه سئوالی دارد؟

عضو ششم هیئت منصفه که زلف خود را خیلی کوتاه زده بود قیافه جدی و مصممی داشت.

حرکات و صدای او مرا بیاد یک گروهبان بازنشسته انداخت که موریس در کارخانه باو شغلی داده بود و بعد ابعلت خصومت بی‌جهتی که با من پیدا کرده بود روانه‌اش کردم.

این عضو هیئت منصفه با کلمات تند و بریده و لحن تحقیرآمیز گفت:

- میل دارم بدانم موریس و درمون در وصیتنامه خود چه مبلغ به معشوقه‌اش بخشیده است!

میخواستم شانه بالا بیندازم. منتظر بود پرسش دادگاه جواب سئوالش را بدهد ولی برخلاف انتظار رو بمن کرد.

سئوال را شنیدید؟

دلم میخواست جواب بدهم که موریس برای من آنقدر گذاشته است که بمبارزه برای نگهداری کارخانه ادامه بدهم و در این وصیتنامه بمن بیشتر بچشم مدیر کارخانه نگاه کرده است تا بنظر معشوقه. ولی غرورم مانع شد... از من رقم خواستند رقم را گفتم.

- کمان میکنم بین سی تا سی و پنج میلیون.

جواب من کار یک بمب را کرد احساس کردم که از جانب تماشاچیان و حتی هیئت منصفه صداهای نامفهومی برخاست مثل اینکه کمرشان زیر سنگینی این رقم خم شده بود. ولی اینها را از کجا آورده بودند؟ اینها کی بودند؟ مگر نمیدانستند برای یک کارخانه داروسازی این مبلغ مهم نیست؟ روی چه پایه و اساسی مرا محاکمه میکردند؟

موقع تنفس از پا افتاده بودم هیچوقت تصور نمیکردم که جریان محاکمه باین صورت در آید.

آنچه بوحشتم می‌انداخت این بود که سرنوشت من با سرنوشت تصویری که از من آهسته آهسته در ذهن اعضای هیئت منصفه نقش می‌بست بستگی کامل داشت. اگر این تصویر زشت میشد من محکوم بمرگ بودم.

بیطرفی رئیس دادگاه بنظرم کامل و مطلق نمیآمد.

مرا در راهرو تحت محافظت دو مأمور گذاشته بودند. منتظر آقای «ژبرون» وکیل مدافعم بودم زیرا موقع اعلام تنفس بمن گفته بود. «الان پیش شما میآیم» وقتی بعد از چند لحظه انتظار بطرف من آمد چهره شاش و گشاده‌ای داشت.

یک سیگار آمریکائی میکشید. وقتی نزدیک من رسید آنرا زیر پاشنه پا له کرد مثل اینکه میخواست بگوید: «حالا برویم سر صحبتهای جدی!»

آقای «ژبرون» بعاقبت کار خوش بین بود.

- تا حالا خوب پیش رفته است!

- اینطور فکر میکنید؟

- باور کنید! اثر خوبی در سننده میگذارند. چند نفر از دوستان من در میان تماشاچیان هستند...

- مرسی، ولی ترجیح میدادم اثر خوبی در اعضای هیئت منصفه میگذاشتم!

آقای ژبرون دست مرا گرفت و گفت:

- دوست عزیز، کلمات و رفتارتان نقص نداشت. خیلی خوب از عهده برآمدید.

حالا نوبت اقدام منست! میدانید که موضوع این محاکمه نقل تمام محافل پاریس است و تمام مردم له و علیه کشتن بیماران غیر قابل علاج جبهه گرفته‌اند؟... این موفقیت برای کی است!

موفقیت برای کی؟ نسبت بتمام دانشکده‌ها و مخصوصاً درخشان‌ترین همه یعنی دانشکده حقوق احساس تنفر کردم.

آقای «ژبرون» ناگهان بنظرم بصورت حیوان بیشعوری که فقط استعداد پول درآوردن دارد ظاهر شد...

خبرنگاران ما از شهرستانها اطلاع میدهند

بازگشت از مکه معظمه

خبرنگار ما از بابل گزارش میدهد: دوروز قبل آیت‌الله حاج سید حبیب‌الله غروی که مدتی در مکه معظمه اقامت داشتند درمیان استقبال جمعی از اهالی وآشنایان ببابل مراجعت نمود.

عملیات سمپاشی علیه مالاریا در فارس خاتمه یافت

«برنامه مراقبت» ازچند روز قبل بمورد اجرا گذاشته شده است

درعکس بالا یکی از افراد دسته مراقبت هنگام گرفتن لام خون از اهالی دهات دیده میشوند.

خبرنگار ما از شیراز مینویسد: بطوریکه از اداره کل بهداشت استان هفتم کسب اطلاع شده است عملیات مبارزه با مالاریا که از اواخر اردیبهشت ماه جاری شروع شده بود چندی قبل بپایان رسید.

در این مدت شهرستان‌های بوشهر، لار، لنگه، فسا، شیراز، فیروزآباد، کازرون، آباده و بطور کلی ۲۵۱۷ قریه علیه مالاریا سمپاشی شده است.

از تاریخ بیستم شهریورماه نیز برنامه مراقبت در شهرستانهای استان بمورد اجرا گذاشته شده است.

طبق این برنامه از افراد تب دار و مشکوک بداشتن بیماری مالاریا «لام خون» تهیه شده و در آزمایشگاهها مورد آزمایش قرار میگیرد و درصورت مثبت بودن نتیجه آزمایش بیماران ومبتلایان تحت درمان قرار خواهند گرفت.

یك جوان ۱۶ ساله بعلت نا معلومی خودش را آتش زد

خبرنگار ما از یزد اطلاع میدهد: چندروز قبل جواد فرزند حسین ۱۶ ساله بعلت نامعلومی خود را آتش زد. کسان وی هنگامی ازجریان مطلع شدند که جواد کاملا سوخته بود.

مراتب بژاندارمری یزد گزارش داده شد و بلافاصله آقای ناظم پور بازپرس شعبه ۲ باتفاق پزشك قانونی و فرمانده گروهان ژاندارمری درمحل حاضر شدند و پس از تحقیقات ومعاینه لازم اجازه دفن صادر گردید.

فعلا قضیه تحت رسیدگی است.

آموزش سمعی وبصری

خبرنگار ما از همدان مینویسد: اخیراً بمنظور بالا بردن سطح معلومات دانش آموزان وتوسعه آموزش سمعی و بصری همه روزه از ساعت ۴٫۵ بعد از ظهر فیلمهای تربیتی وبهداشتی از طرف دائره آموزش سمعی وبصری ادارهٔ فرهنگ در سالن دبیرستان شاهدخت بمعرض نمایش گذاشته میشود.

نمایندگان انجمن عمران

چندروز قبل جلسه انجمن عمرانی بخش زرند بمنظور انتخاب دو نفر نماینده جهت شرکت درجلسات انجمن عمرانی شهرستان ساوه در بخشداری تشکیل شد وپس از اخذ رای آقایان فرامرز برزگر نماینده فرهنگ بخش زرند و نظام‌الدین تنها رئیس انجمن عمرانی زاویه زرند باین سمت انتخاب شدند.

مبارزهٔ بابیسوادی

کلاسهای مبارزه بابیسوادی درتمام نقاط دایر گردید

بمنظور باسواد نمودن عموم افراد بدستور وزارت فرهنگ از اول مهرماه سال جاری کلاس های مبارزه بابیسوادی در همدان وبخشهای تابعه بشرح زیر ۱- همدان ۸۱ کلاس (باضمام کلاسهای تعلیماتی ژاندارمری وشهربانی وکارخانه ها) ۲- بخش بهار ۳۲ کلاس ۳- بخش اسدآباد ۲۰ کلاس ۴- کبودرآهنگ ۱۸ کلاس ۵- بخش رزن ۲۰ کلاس ۶ حومه ۱۶ کلاس باضمام کلاسهای تعلیمات اساسی دائر گردید و هم اکنون مدیران وآموزگاران مربوطه مشغول ثبت نام افراد بیسواد هستند.

ضمنا چندروز قبل طبق دعوت قبلی کلیه مدیران وآموزگاران کلاسهای مبارزه بابیسوادی در دبیرستان شاهدخت حضور بهمرسانیدند.

در این جلسه آقای محمدصدیقی متصدی دایره آموزش سالمندان طرز تدریس ورفتار معلمین را در کلاسهای مبارزه بابیسوادی مفصلا برای مدعوین تشریح نمود و در پایان جلسه دو حلقه فیلم مربوط بآموزش اکابر نمایش داده شد.

حسنعلی چوپان

حسنعلی چوپان در حالیکه خون ازسر و رویش میریخت و بزحمت قدم برمیداشت خودرا بهٔ «سده» رسانید وبادادو بیداد همشهریهایش را بدورخود جمع کرد و گفت:

آقایان گوسفندم را سر بریدند سگم را کشتند و خودم را هم زدند.

سرانجام معلوم شد که عده‌ای از اشرار زنی را که تا کنون هویتش معلوم نشده است بعنف سوار اتومبیل کرده و به طرف بیابان میبرند و در آنجا سراغ حسنعلی رفته و میگویند یکی از گوسفندانت را بما بفروش

در این موقع زن مزبور ازچوپان کمك میطلبد حسنعلی نیز چوبدستی خود را کشیده و بجان مسافرین عیاش میافتد ولی حریف آنها نمیشود و در حالیکه سگش را کشته و گوسفندش را برده بودند باسر وصورت شکسته شهر میآید

افزایش کلاسها

خبرنگار ما از سنندج طی گزارش مینویسد.

ازبدو ورود آقای حسین طوسی رئیس فرهنگ جدید کردستان اقدامات مؤثر ومفیدی بمنظور افزایش کلاسهای درس وپیشرفت امور تحصیلی دانش آموزان بعمل آمده است ازجمله ظرف این مدت ۳ کلاس اضافه در دبیرستان وچندین کلاس در دبستانهای دخترانه وپسرانه افتتاح شده است.

برای تامین بهداشت ورفاه مردم

خبرنگار ما از بهشهر اطلاع میدهد:

ازبدو انتصاب آقای بخشی بریاست بهسازی اداره شهرداری قدمهای موثری درتامین بهداشت ورفاه حال مردم برداشته شده است

آقای بخشی ازدکاکین قصابی که سابقا هیچ رعایت اصول بهداشتی را نمیکردند مرتبا بازرسی میکند ضمنا برای آشنا نمودن اهالی برعایت بهداشت هرپانزده روز یکبار فیلمهای بهداشتی بمعرض تماشای عموم میگذارد

بازدید از فعالیتهای کشاورزی

خبرنگار ما از شیراز اطلاع میدهد: (گوسن بری) که باستفاده از برنامه بین‌المللی مبادله جوانان کشاورز بایران آمده بود در شیراز اقامت داشت چندروز قبل باتفاق آقای مهندس راد رئیس اداره عمران ومستر «نرویك» مشاور آمریکائی عمران استان هفتم ازفعالیت‌های ترویجی منطقه «قره باغ» وهمچنین ازفعالیت‌ها وباشگاه جوانان کشاورز منطقه «زرقان» دیدن کرد

تنزل قیمت نان

خبرنگار ما از اصفهان گزارش میدهد اخیراً از طرف شهرداری اصفهان نرخ نان از هر چارك «هفتصد وپنجاه گرم» پنج ریال بچهار ریال وپنجاه دینار تقلیل داده شده است.

طبق گزارش رئیس بهداری آبادان

صدی پنج مردم آبادان بمالاریا مبتلا شده‌اند

بدستور مدیر کل پالایشگاه چندسینمای شرکت تعطیل شد

بکلیه کارکنان وکارگران شرکت نفت داروی ضدمالاریا داده شده است

خبر شیوع بیماری مالاریا در آبادان چند روز قبل بنظر خوانندگان رسید. اینك خبرنگار ما در آبادان و خرمشهر مینویسد طبق گزارشی که از طرف رئیس بهداری آبادان منتشر شده است بیماری مالاریا در آبادان و خرمشهر شیوع یافته وتعداد مبتلایان روبافزایش است.

در حال حاضر صدی پنج اهالی آبادان به بیماری مالاریا مبتلا هستند روزانه عده کثیری از ازکارکنان شرکت نفت وسکنه محلی بعلت ابتلاء به مالاریا در بیمارستان بستری میشوند وعده کثیری نیز درتمام وقت اداری در آزمایشگاه شرکت ملی نفت اجتماع نموده وآزمایش خون میکنند ازطرف اداره بهداری وموسسات بهداشتی شرکت ملی نفت اقدامات موثری جهت پیشگیری وجلوگیری از وسعه بیماری بعمل آمده است که مطمئناً درجلوگیری از بیماری مالاریا تاثیر فراوانی خواهد داشت.

اداره بهداری طی بخشنامه‌ای کارکنان شرکت نفت وخانواده‌های آنانرا بخوردن قرصهای «پالودرین» و یك سلسله اقدامات بهداشتی تشویق کرده است.

بهر خانواده باندازه مصرف هفته قرص پالودرین داده شده وبدستور آقای «کول» مدیر کل پالایشگاه سینماهای تابستانی شرکت نفت درمحوطه «بریم» تعطیل گشته است.

ازاتومبیل بزمین پرتاب شد و پس از چند ساعت فوت کرد

خبرنگار ما از علی آباد گرگان گزارش میدهد: چندروز قبل نادر فرزند غلامرضا ۱۹ ساله کارگر شرکت دهکار اهل بیرجند که سوار اتومبیل شماره ۱۳۳۷۹ شرکت دهکار بود بعلت خرابی جاده ناگهان ازاتومبیل بزمین پرت شد و بیهوش گردید.

نادر را بلافاصله بمحل شرکت رسانده ومشغول معالجات مقدماتی شدند ولی بعلت شدت جراحات وارده وقطع نخاع درگذشت.

جنازه پس از انجام تشریفات قانونی بخاك سپرده شد وعلیمحمد که کمك راننده ماشین مزبور بوده وبدون اجازه رانندگی میکرده است دستگیر وبدادسرا تحویل داده شد.

دستگیری پزشك قلابی

خبرنگار ما از علی آباد گرگان مینویسد: چندروز قبل شخصی بنام «امینی» که مدتها در علی آباد بدون داشتن صلاحیت درامور پزشکی مداخله میکرد.

ازطرف اداره بهداری تحت تعقیب قرار گرفت مامورین ژاندارمری شخص نامبرده را دستگیر و باپرونده متشکله بدادگستری گرگان تحویل دادند.

سیل در کوچه‌ها وخیابانهای شهر

باخرابی این پل عبورومرور بین دومحله پرجمعیت شهر قطع شد

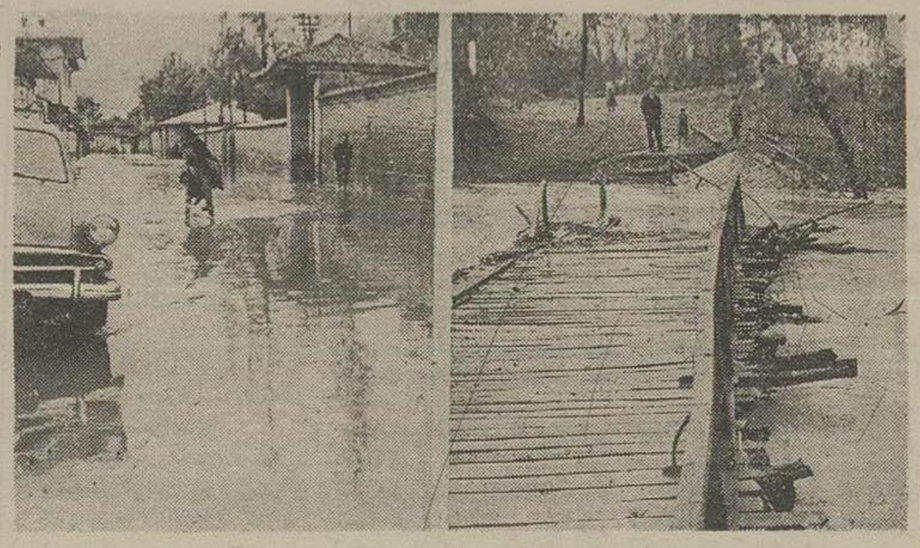

بطوریکه درشماره‌های قبل بنظر خوانندگان محترم رسید براثر نزول باران شدید ومداوم درروشت درتمام خیابان‌های این شهر سیلاب‌هائی براه افتاد وباغلب خانه‌های مردم خساراتی وارد آورد.

خبرنگار ما مینویسد درخیابان‌های شهر بقدری آب جمع شده بود که عده‌ای پول میگرفتند ومردم را روی کول بمراکز کارشان میرسانیدند.

براثر جریان شدید سیل پل هیجده متری باغ معاون خراب شد وعبورو مرور بین دو محله بزرگ شهر قطع گردید.

درعکس بالا درسمت راست پل معاون که ازوسط قطع شده است ودرسمت چپ یکی ازخیابان‌های شهر که تبدیل به مسیر سیل گشته دیده میشود.

خلاصه خبرهای شهرستانها

اراك - آقایان رشیدی - منوچهری - ولی‌خانی که ازمرکز بمنظور بازرسی اداره دارائی آمده بودند، پس ازخاتمه کارهای مربوطه بطهران عزیمت کردند.

شیراز - آقای مهندس رازق پناه متخصص ترویج استان هفتم بمنظور کمك دراجرای برنامه‌های آموزشی فسا وجهرم عزیمت کرد

یزد - چندروز قبل دبیرستان جدید التاسیس رضاشاه کبیر طی مراسمی ازطرف رئیس فرهنگ بنام اعلیحضرت همایونی افتتاح گردید

زاویه زرند - بمنظور جلوگیری ازشیوع آبله ازچند روز قبل از طرف اداره بهداری محل اقدام بمایه کوبی آبله شده است.

اراك - مجسمه اعلیحضرت همایونی که ازطرف شهرداری تهیه گردیده است، پس از پایان عملیات پایه بندی طی مراسمی در میدان فلکه نصب خواهد شد.

شیراز - آقای مهندس شفیع زاده رئیس اداره کل کشاورزی استان هفتم که چندی قبل جهت تقدیم گزارش حضوری بطهران رفته بود بشیراز وارد شد.

اصفهان - یکصدوپنجمین جلسه انجمن شهر تشکیل شد وپیرامون امور جاری مذاکراتی بعمل آمد وتصمیماتی اتخاذ گردید.

زاویه زرند - اکیپ مبارزه با مالاریا در دهات بخش زرند مشغول گرفتن «لام خون» افراد مشکوك بیماری مالاریا میباشد تا درآزمایشگاه مورد بررسی قرار گیرد.

برای ایجاد سد دررودخانه «گاماساب»

خبرنگار ما از نهاوند گزارش میدهد: چندروز قبل آقای مهندس مرعشی ازطرف بنگاه مستقل آبیاری بمنظور نقشه برداری وتعیین هزینه بندی دررودخانه «گاماساب» بنهاوند وارد شد.

آقای مهندس مرعشی پس از بررسیهای لازم جهت تهیه لوازم اساسی کارخود بطهران مراجعت کرد.

لااقل شن بریزید؟

خبرنگار ما از فومنات اطلاع میدهد:

بازفصل بارندگی شدید گیلان فرارسید وباران‌های سیل آسا شروع باریدن نمود.

آب رودخانه‌ها بطور سرسام آوری افزایش یافت وجاده خراب فومنات برشت را خرابتر کرد.

بازمسافرین درطول جاده سرگردان شدند واتومبیلهایشان بعلت خرابی جاده ازکار افتاد.

اهالی میگویند: باعوارضی که هرروز از توتونکاران بر صناعت بعنوان اسفالت وتعمیر وغیره گرفته میشود لااقل جاده را باریختن مقداری شن تعمیر نمائید.

همکاری خانه ومدرسه

خبرنگار ما از همدان مینویسد: چند روز قبل جلسه‌ای باشرکت کلیه مدیران وآموزگاران کلاس اول مدارس در حضور بازرسان فنی فرهنگ همدان تشکیل گردید دراین جلسه آقای میرهاشمی رئیس فرهنگ همدان درمورد طرز تدریس معلمین بدانانی ایراد کرد و لزوم تشکیل انجمن‌های خانه ومدرسه را تذکر داد

چهار انگشتش قطع شد

خبرنگار ما از گرگان گزارش میدهد چندروز قبل هنگامیکه آقای محمود صادقی کارگر کارخانه صنعتی گرگان درمحوطه کارگاه مشغول کار بود ناگهان دستش لای ارمه ماشین رفت و ۴ انگشت او قطع شد.

کارگر مزبور را بلافاصله بیمارستان انتقال دادند وتحت عمل جراحی قرار گرفت.

کلاس سوم

خبرنگار ما از یزد مینویسد: امسال باموافقت فرهنگ شاهی یك کلاس سوم متوسطه در دبیرستان پل سفید افتتاح گردیده است.

اهالی پل سفید از آقای اسکندر متولی رئیس فرهنگ شاهی که برای پیشرفت امور فرهنگ این منطقه ازهیچگونه کمکی خودداری نمیورزد اظهار امتنان مینمایند.

تعطیل درمانگاه

خبرنگار ما از زاویه زرند مینویسد: چندروز قبل آقای دکتر اسفندیاری رئیس درمانگاه سازمان شاهنشاهی خدمات اجتماعی در «آسیابك زرند» برای مدت یکماه مرخصی رفت و چون جانشینی برای مشارالیه تعیین نشده است درمانگاه مزبور عملا تامدت یك ماه تعطیل خواهد بود.

داروخانه ها تحت کنترل قرار گرفتند

چندی قبل باستحضار خوانندگان عزیز رسید که اکثر داروخانه‌های شهرستان اراك فاقد دکتر داروساز میباشند، اینك خبرنگار ما از اراك پیرو گزارش قبلی خود اطلاع میدهد چند روز است ازطرف رئیس بهداری اراك آقای دکتر قهاری مامور بازرسی داروخانه‌ها شده ومرتبا از داروخانه‌های شهر بازرسی میکند وازکارافراد فاقد صلاحیت جلوگیری میکند اهالی ضمن قدردانی ازاین اقدام مفید از آقای رئیس بهداری تقاضا دارند که نسبت باستفاده از دستگاه عکس برداری وهمچنین دستگاه معالج کچلی که مدتها است خریداری شده ودر گوشه انبار بدون استفاده مانده است اقدام نماید.

اقدامات مفید

خبرنگار ما از نوشهر مینویسد: اخیرا رئیس شهربانی نوشهر به شهرستان بهشهر منتقل شده وعجالتا ناورودر رئیس جدید آقای سرگرد شراره عهده‌دار امور شهربانی میباشد.

آقای سرگرد شراره ظرف چندروز خیر برای ستن اماکن فساد اقداماتی مفید بعمل آورده که مورد توجه و رضایت اهالی قرار گرفته است.

بخاطر ۲۰ ریال جوانی را کشت

مردم تقاضای رسیدگی باین حادثه ومجازات مسببین را دارند

طبق گزارش خبرنگار ما از مشهد: چندروز قبل جوان ۲۶ ساله‌ای بنام «هوشنك سمکتر» بوسیله شخصی بنام محمدعلی غلامان قهوه‌چی وکیل آباد باکارد مضروب شد و پس ازچهار ساعت بعلت خونریزی شدید درگذشت.

جریان واقعه ازاینقرار بوده است: هوشنك روز جمعه گذشته باتفاق چهارنفر ازدوستان خود برای تفریح و گردش به «وکیل آباد» میروند ودر کنار قهوه‌خانه‌ای استراحت میکنند.

غروب آفتاب هنگام بازگشت، صاحب قهوه خانه محمدعلی غلامان باتمت کرایه فرش مبلغ ۲۰ ریال مطالبه میکند وهوشنك درمقام اعتراض برمی‌آید ولی غلامان که ازجاقوکشان مشهور مشهد است باعصبانیت کارد آشپزخانه را برداشته ووی را بشدت مضروب میکند.

دراینموقع مامورین ژاندارمری مداخله کرده وهوشنك را ازچنك غلامان خارج میکنند وبرای ادای توضیحات بپاسگاه میبرند.

هوشنك که بشدت مضروب شده وخون ازسر وتنش جاری بود اززاندارمها تقاضا میکند که ابتدا او را بیمارستان برده وتحقیقات را بعد موکول کنند ولی ژاندارمها برای تحقیقات اورا مدت چهارساعت در پاسگاه نگهمیدارند وهنگامیکه هوشنك را بیمارستان میرسانند بعلت خونریزی شدید پس از نیم ساعت فوت میکند.

جنازه مقتول درحالیکه بوسیله صدها نفر ازاهالی تشییع میشد باستانداری، فرمانداری وپست و تلگراف برده شد واز آقایان استاندار وفرماندار تقاضا نمودند که باین امر رسیدگی کرده وغلامان ضارب وهمچنین مأمورینی که باندانه کاری خود موجب مرگ این جوان بدبخت شده‌اند تحت تعقیب قرار دهند.

---

۱۱۳ — بر بادرفته

ـ ارتش؟ چه حرفها میزنی! اگر.. ویکروز مجبور میشدی که درزیر آفتاب سوزان، گرسنه و مفلوك، توی مزارع پرسه بزنی وباانگشتان خودت قوزه های پنبه‌را بشکافی وپنبه جمع کنی آنوقت... اینطور نخندد؟ مسخره نکن!

رت راست نشست ودستش را بروی دست او گذاشت:

ـ بحرفهای تو نمیخندیدم ازاین خنده‌ام گرفته که چه اختلاف زیادی بین ظاهر وباطن تو هست! ظاهرت چه قشنك ومرتب، دلرباست وباطنت چه خبر است؛ وآنوقت ترا با آنروز اولی مقایسه میکنم که ترا در روز جشن کباب در دوازده بلوط دیدم. چه لباس سبز قشنگی تنت داشتی وچه کفش ظریف سبزی بپا سراپایت بادهٔ غرور میان مردها میخرامیدی وفقط نازوعشق میفروختی. آنموقع اصلا نمیدانستی که یك دلار چندسنت است ودرزندگیت فقط یکنفر وجود داشت واو آنمرد متقلب اشلی...

دستش را با عصبانیت پس کشید وفریاد زد:

ـ رت! با این حرفهای تحقیرآمیز تو نسبت باشلی اصلا حاضر نیستم باتو حرف بزنم! بتو گفتم که تو نمیتوانی اورا بشناسی وحق هم نداری درباره‌اش اینطور قضاوت کنی!

رت بالحن کنایه آمیز گفت:

ـ وتو خیال میکنی مثل یك کتاب اورا میشناسی، خیر اسکارلت! اگر قرار شد من پولی بتو بدهم این حق برای من محفوظ است که هر موقع دلم میخواهد درباره اشلی وبلکز باتو صحبت کنم!

ـ نه، بهیچوجه! من حاضر نیستم درباره اوباتو حرف بزنم.

ـ منهم پول را نخواهم داد توخیال کردی من نقشه‌ات را نمی‌دانم، توهنوز احمقانه دلت پیش اوست ودروفای! ...

ـ امدا! من کوچکترین نظری باو ندارم!

ـ دروغ میگوئی! ازاین طرزی که ازاو دفاع میکنی وحالت منقلب میشود پیداست که هنوز دلت پیش اوست!

ـ من بهیچوجه اجازه نمیدهم تو دوستان مرا تحقیر کنی.

ـ سیار خوب. فعلا از اینموضوع می گذریم، ولی میل داشتم بدانم که آیا او هنوز تمایلی نسبت بتو دارد ویا زندان راك آیلاند ازیادش برده... شاید هم بمرور پی برده که زن جواهری دارد؟

از ذکر نام ملانی، نفس اسکارلت تندشد ورفته رفته قدرت مقاومت ازدستش بیرون رفت. چیزی نمانده بود که فریاد بزند «فقط شرافت تاامروز مانع بود که این مرد از زن رنجورش جدا شود»! دهانش را باز کرد ولی بر اراده‌اش فائق شد.

ـ چطور؟ هنوز اینمرد آنقدر شعور پیدا نکرده که قدر زنش را بداند؟ هنوز وحشت زندان شوق تورا دردلش نکشته؟

ـ هیچ لزومی ندارد که این مسائل را باتو بحث کنم!

ـ ولی من میل دارم که بحث کنم!

لحن بیانش آرام بود ولی کنایه‌ای در آن بود که اسکارلت نفهمید:

ـ بله. میل دارم وا نقدر دراینباره صحبت خواهم کرد تا همه چیز را اعتراف کنی! گفتی که هنوز ترا دوست دارد؟

مقالات و گزارشهای خارجی

بررسی جراید جهان

تسلط بر آسمان‌ها

☆ «دیلی میل» چاپ لندن مینویسد: اکنون عصر رقابت بین کشورهای بزرگ درروی زمین بپایان رسیده است ورقابت درآسمانها شروع شده جای تاسف است که قمر مصنوعی نیز دردام سیاست بین‌المللی افتاده است.

درفضای لاینتاهی مشر نه آمریکائی است نه روس نه انگلیس بشر بشر است، اولاد این زمین است فرزند خاک است و باید بدعاوی کوچك وحقیر وجاه‌طلبیهای خاکی خود خاتمه دهد.

آنجا در بالای آسمانها رقابت وچشم و هم‌چشمی باید بکنار گذارده شود، ابلهانه‌ترین ونامعقول‌ترین کار اینست که مشر بخواهد کرهٔ ما را بمنطقه نفوذ تقسیم کند، این عمل نه فقط نامربوط است بلکه فجیع ودهشت انگیز است.

☆ «روزنامهٔ نیویورك تایمز» مینویسد: مسلم است که شوروی قمر مصنوعی را ازجهت پیشرفتهای علمی رها نکرده است بلکه فقط هدفهای سیاسی دارد، مقصود اینست که بدین ترتیب آمریکا را وادار کند باشوروی دراطراف موشکها و سلاحهای اتمی دیگر مذاکرات دوجانبه عمل آورند وآمریکا دراین مذاکرات متحدین ودوستان خود را بکنار بگذارد شوروی‌ها ازبعد ازجنگ جهانی دوم انتظار چنین مذاکرات وموافقت دو جانبه باآمریکا را درباره کلیه مسائل مهم دارند ولی چنین اقدامی ازطرف آمریکائیها باعث پیشرفت سریع کمونیسم درجهان خواهد شد.

☆ روزنامه «ایزوستیا» مینویسد: چیزی که باعث ناراحتی محافل متجاوز آمریکائی شده اینست که درسال های اخیر این اولین بار نیست که خود رادراثر اجرای سیاست روز مغبون می‌بینند.

وقتی آمریکا فهمید که احصار سلاح‌های اتمی وهیدروژنی موشکهای هدایت شونده دردست او نیست همین حال را داشت ودر آینده نیز حسابهای آنها اشتباه خواهد بود.

آنهائیکه هنوز عقل سلیم دارند ومی‌توانند باحقیقت بینی قضاوت کنند می‌دانند که درعصر حاضر تنها سیاست عاقلانه پیروی ازسیاست همزیستی مسالمت آمیز است.

هرسیاست دیگری ماجرائی است که عاقبت آن ناپیداست.

مراکز فروش - فروشگاه زینیا خیابان اسلامبول کاشی شماره ۳۵۹
مغازه ترینا خیابان‌شاه چهار راه بهرامی کاشی شماره ۹۰۵
داروخانه رامین میدان‌فردوسی
مغازه نینا خیابان شاه‌روبروی کلانتری ۳ آ-۲۲۲۴۶

آهنگهای نشاط بخش برنامه نه دانسان رادیو تهران منحصراً بوسیله صفحات پولیدورو کورال پخش میگردد
پولیدورو کورال ساخت کارخانه معظم دج گراماوون گزلشافت آلمان
آخرین صفحات هایفیدلیتی ۴۵ دور یك صفحه‌ای را با ۱۰۰ ریال خریداری، فرمائید
نماینده احصائی زیمنس ایران - خیابان سعدی
مراکز پخش - بازرگانی داریوش نمسه‌چی خیابان نادری
مغازهٔ تهوون اول خیابان منوچهری
-۱- آ - ۲۲۲۴۲

آگهی حراج هیزم

شهرداری تهران مقدار دویست خروار ۲۰ ر. سرشاخه و ۸۰ ر هیزم مخلوط ازقبیل بید- زبان گنجشك- نارون- چنار- تبریزی موجوده درمحل پارك شهر رااز طریق حراج بفروش میرساند ۸ ر. کل قیمت موردحراج مامت هزینه آگهی وحق حراج بعهده برنده حراج است طالبین میتوانند درساعت ۱۰ صبح روزسه‌شنبه‌سی‌ام مهرماه جاری درجلسه حراج که درمحل پارك شهر تشکیل میشود شرکت نمایند.

برنده موظف است موردحراج را درظرف ۲۴ ساعت ازمحل پارك شهر خارج نماید درغیر اینصورت برای هر ۲۴ ساعت تاخیر دویست ریال حق الحفاظه وانبار- داری باید بموجب قبض رسمی بشهرداری تهران بپردازد.

آ-۲۲۳۱۸ شهردار تهران

از الجمهوریه

یك لشکر اسرائیلی باملیون الجزایر میجنگد

فرماندهان فرانسوی در نقاط مختلف الجزایر حکومت‌های نظامی خودمختار تشکیل داده‌اند

این مقاله آخر بن قسمت ریورتاژی است که خبرنگار روزنامه «الجمهوریه» ازوضع سیاسی واقتصادی واجتماعی وتاریخی کشورهای شمال افریقا تحت عنوان «پانزده روز درشمال افریقا» تهیه کرده است.»

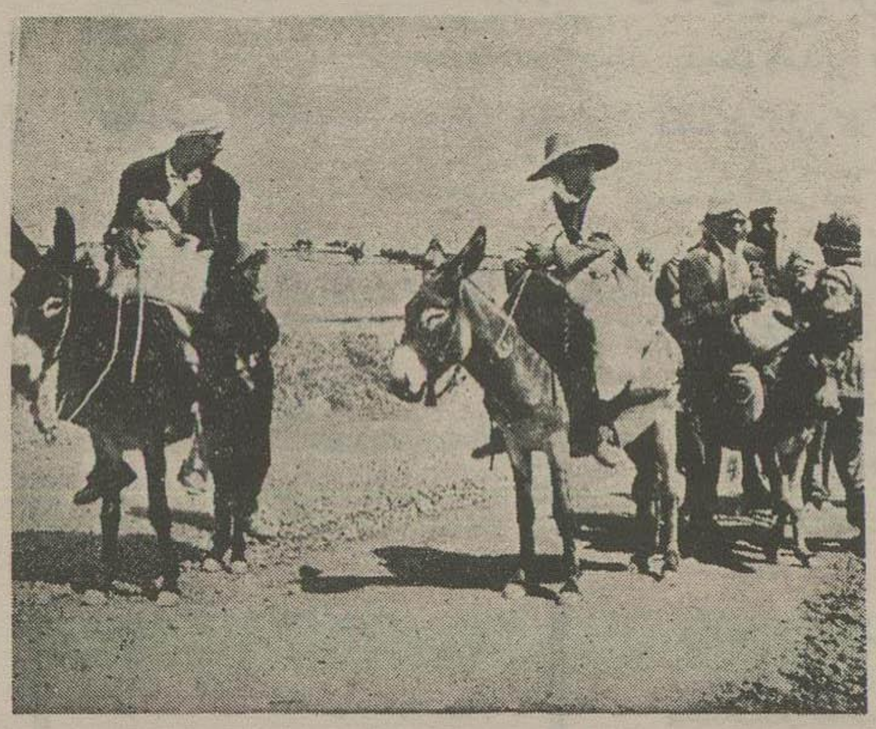

یکدسته ازسربازان فرانسوی ببازرسی بدنی ازمسلمانان الجزایری مشغولند. درالجزایر هر دهقان عادی ممکن است، زیرشنل مسلسلی داشته باشد ومعلوم شود که ازسربازان ارتش ملی الجزایر است

دولت فرانسه تمام نیروهای خود را آماده ساخته است تاقبل ازرسیدگی بمسئله الجزایر درملل متحد، نیروهای مبارز وارتش آزادی الجزایر را بکلی درهم بشکند.

برای همین منظور، دولت فرانسه تمام نیروهای خود را از تونس ومراکش فراخواند ودرالجزایر متمرکز ساخت بعلاوه همه‌روزه تعداد زیادی کشتیهای حامل داوطلبان آلمان غربی وایتالیایی بنادر الجزایر وارد میشوند.

جنگ الجزایر تغییر ماهیت داده ودیگر جنگ میان ارتش فرانسه وملت الجزایر نیست بلکه مبدل بیك جنگ «صلیبی» شده که هدف آن نابود کردن یك ملت ده میلیون نفری است.

ارتش اسرائیل

عجیب‌ترین خبری که شنیدم این بود که یك لشکر اسرائیلی درالجزایر تحت فرماندهی فرانسویان مشغول نبرد میباشد این لشکر پس ازحمله سه جانبه بمصر درژانویه وارد الجزایر شد وورود آنها بعنوان سپاسگذاری ازفرانسه بود که نقش مهمی درحمله بمصر انجام داد.

لشکر اسرائیلی اکنون درحوالی قسنطنیه متمرکز است وبرفراز مقر آن درکنار پرچم فرانسه وپرچم اسرائیل نیز در اهتزاز است.

لاکوست ویارانش فکر میکنند که با این نقشه خواهند توانست مقاومت الجزایر رادرهم بکوبند وازپادرآورند.

موقعیکه درالجزایر بودم اعلامیه‌ای خواندم که ازطرف لاکوست منتشر شده بود.

لاکوست دراعلامیه خودخاطر نشان کرده بود.

(خونخواران، اموال شمارا سرقت می‌برند وفرزندان شمارا میربایند وزراعت شمارا میسوزانند، این خونخواران ازهر کجا که بگذرند ازخود جزخرابی و خونریزی بجا نمیگذارند...»

این اعلامیه بقدری درمیان مردم تاثیر کرد که نیروهای امنیت بعضی نیروهای وابسته بفرانسویان اسلحه خود را برداشتند وبارتش آزادی الجزایر پیوستند.

گدام فرانسه

یکی ازسران نهضت مقاومت بمن گفت «ما باوحشیانی جنگ میکنیم که طریقه کار آنها واقف هستیم. فرانسه ایکه در الجزایر جنگ میکند، فرانسه ویکتور هوگو وولتر وروسو وموپاسان نیست بلکه فرانسه دیگری است که ازباندهای دزدان وآدمکشان تشکیل شده است.»

یك سرباز نهضت مقاومت بمن گفت: «نیروهای فرانسوی چهار کودك را بانهایت همکاری باارتش آزادی الجزایر باسارت بردند. این چهار کودك شب رادرحالی که زیر باران وبوران وسرما بدرخت بسته شده بودند گذراندند.

صبح روز بعد برای سئوال وضع آنها مراجعه کردم یك افسر فرانسوی بمن قول داد که ازآنها بخوبی نگهداری خواهد شد. ولی فردای آنروز جسد آن چهار کودك رادرحالیکه چشمهایشان ازحدقه بیرون آمده ودندانهایشان خرد شده بودزیر سنگ بزرگی فشرده وله شده یافتیم.

یکی ازآن چهار کودك برادرمن بود و بدین جهت من تاپایان مبارزه دراین کوه ها خواهم ماند.»

بدست فرانسویها

چندماه قبل درقریه «ملوزه» سیصد مرد بطریقه سیاروحشیانه‌ای بقتل رسیدند وناگهان تمام روزنامه های جیره خوار فرانسه درسراسر اروپا دراین باره قلم فرسائی کردند وارتش آزادی الجزایر را مسبب وقوع این حادثه دانستند.

حتی بعضی ازکسانیکه طرفدار مسئله الجزایر بود، دراثر وضعی که پیش آمده بودند فریب خوردند وپیرامون این جنایت فجیع بطور غیرعادلانه‌ای دردنیا سروصدا براه انداختند.

در یکشب سیصد مرد در قریه ملوزه باطریقه‌ای شبیه طریقه ارتش آزادی الجزایر بقتل رسیدند.

گرچه اجرای این جنایت مدت ۱۲ ساعت طول کشید ولی همه وقایع درسکوت انجام گرفت واکنون کسانیکه ازاین کشتارها باخبر یافته‌اند بااسلحه خوش در کوهها بسر میبرند ومنتظر هستند تا ازکسانیکه مرتکب این جنایت شدند انتقام بگیرند.

اشخاصی که مرتکب این جنایت شدند افراد ارتشی بودند که لاکوست آنرا تشکیل داده ومنفع فرانسویان مقیم الجزایر وباطریقه ارتش آزادی الجزایر باقدامات ونقشه‌های خود دست میزنند.

نکته عجیب وجالبی را که باید بادآور شوم این است که سرزمین الجزایر اکنون به‌چند منطقه تقسیم شده ودر هرمنطقه یك فرمانده فرانسوی بدلخواه خود حکومت میکند. میان این فرماندهان وفرانسه فقط یك رابطه هست وآن اینکه جنگ الجزایر آنقدر ادامه یابد تاملت آن نابود شود.

شاه‌شاهان

برای اینکه وضع الجزایر را مجسم

بقیه درصفحه نهم

بخاری پرفکشن ساخت آمریکا
Perfection

اخیراً بخاری های مشابه بخاری فوق ولی ساخت ژاپن ببازار آمده و بخریداران عرضه میشود. بعلاقمندان و خریداران توصیه میشود که برای برخورداری از مزایا و تضمینات مخصوص بخاریهای پرفکشن ساخت امریکا درموقع خرید بنام وعلامت مخصوص پرفکشن امریکا دقت نمایند.

آ-۲۲۲۳۰

از تایمز

سهروردی در پی پیروزی قاطع انتخاباتی است

مسئله تقسیمات کشوری پاکستان و کنفدراسیون پاکستان شرقی وغربی علت بحران پاکستان است

استعفای حسین شهید سهروردی نخست وزیر پاکستان در گوشه دیگری ازجهان نیز وضع مغشوش وناراحتی پیش آورده است.

سهروردی بطور کلی درمیان نخست وزیران اخیر پاکستان مقتدرترین و متفکرترین آنها محسوب میشد.

مسئله عدم توانائی پاکستان درحفظ یك حکومت پایدار ومحکم درسالهای اخیر نگرانیهائی پیش آورده بود. امید میرفت که دولت سهروردی بتواند باین وضع خاتمه دهد اما وقایع نشان داد که این امیدواری پایه واساسی نداشته است.

علت بحران

دلیل اصلی استعفای سهروردی را باید دراختلاف جمهوریخواهان بامهمترین عناصری که درحکومت ائتلافی شرکت داشتند باحزب ملی عوامی جستجو کرد.

این حزب جناح چپ حزب سهروردی «عوامی لیك» میباشد که مدتی قبل از حزب اصلی خود انشعاب کرده است.

هنگامی که سهروردی در پاکستان شرقی بود این دوحزب بیکدیگر نزدیك شدند تاقسمتی ازمصوبات اصلی مجلس مقننه را که مربوط بتقسیمات کشور بود بلااثر بگذارند.

طبق این مصوبات پاکستان بصورت دوواحد شرقی وغربی تقسیم شده بود اما پس ازنزدیکی احزاب ملی عوامی و جمهوریخواه مجددا تصمیم گرفته شد که پاکستان غربی بچند ایالت تقسیم گردد. بااین ترتیب پاکستان شرقی بجای آنکه یکی ازدوایالت مهم کشور شمارود یکی ازچندایالتی که تشکیل شده بود محسوب میگردید واهمیت خودرا تاحدود زیادی ازدست میداد.

سهروردی ازاهالی پاکستان شرقی است. ابتدا تصور میشد شایدوی دراین مورد حاضر بمصالحه شود اما غرور ملی وی بسیار شدید بود وباین دلیل نخست وزیر بااین نقشه مخالفت کرد وحمله شدید وی چندتن ازاعضاء جمهوریخواه کابینه خویش اساس حکومت ائتلافی را درهم ریخت.

باین ترتیب ریشه اصلی بحران اخیر پاکستان روشن میگردد.

انتخابات آینده

بایددانست که سهروردی سیاستمدار بسیار زیرکی است وممکنست نتایج انتخابات آینده چشم دوخته باشد. اکنون همه میدانند که سهروردی بااسکندر میرزا رئیس جمهور این کشور کنار نیامده است واحتمال میدهند که نخست وزیر مستعفی بخواهد باجلب حزب عوامی لیك درانتخابات آینده پیروز شده و بعنوان رهبر ملی سراسر پاکستان انتخاب شود.

اگر سهروردی چنین حسابی کرده باشد میتوان گفت که درمورد استعفای خویش محق بوده اما باید دانست که این استعفا درشرایط فعلی موقعیت پاکستان را هم ازلحاظ داخلی وهم ازنظر تعهدات وروابط بین‌المللی این دولت که درحال حاضر دارای اهمیت زیاد میباشد تضعیف کرده است بخصوص اکنون که مسئله کشمیر درشورای امنیت سازمان ملل متحد مطرح میباشد.

قابل توجه دارندگان اتومبیلهای مرسدس بنز

این شرکت برای رفاه مشتریان محترم خود اخیرا فروشگاه مجهزی درسه‌راه امین‌حضور (تلفن شماره ۵۲۷۱۴) دائر ولوازم یدکی اتومبیل‌های سواری- کامیون- اتوبوس مرسدس بنز را دردسترس مراجعین محترم قرار داده است

نماینده انحصاری کارخانجات مرسدس بنز درایران
شرکت سهامی مریخ خیابان سعدی شماره ۵۳۷
تلفن ۳۲۰۷۹- ۳۹۹۰۸ - ۳۱۸۸۸

۱-۶ آ-۲۲۲۲۴

امروز و هر روز
بغیر از دوشنبه ها
به نیویورك
باسوپرژ کنستلاسیون
ارفرانس مسافرت کنید
تنها ارفرانس دارای اینهمه پروازهای متعدد ازتهران میباشد
توقف در شهرهای بین‌راه چه رفتن وچه برگشتن به اختیار شما است.

AIR FRANCE
LE PLUS GRAND RESEAU DU MONDE
برای کسب اطلاع و تهیه جا به آژانسهای مسافرتی یا شرکت مونداکسپرس (سابقه کل فرانس) ۹۸۶ خیابان فردوسی تلفن ۲۲۲۸۴، ۲۲۲۸۱، مراجعه فرمائید.

رئیس پیشرفت

آ-۲۲۲۹۴

جلد دوم — ۱۱۴

فریاد اسکارلت بلندشد.

- بتوچه مربوط؟ تو گفتم حاضر نیستم دربارهٔ این شخص باتو صحبت کنم، برای اینکه تو آدمی نیستی که اورا بشناسی. تو ازنوع احساس وعشق واحترام اوچه میفهمی؟ تنها نوع عشقی که توداری اینست که باآدم ... ازهمان نوع عشقهائیکه توبازیهای بدکاره‌ای مثل بل واتلینك داری؟

رت باخونسردی پرسید:

- منظورت اینست که من فقط اهل شهوترانی هستم؟

- تو که خودت بهتر میدانی!

- وباین دلیل نمیخواهی ازعشق اونسبت بخودت برایم حرف بزنی؟ میترسی دستها ولبهای آلودهٔ من عشق مقدس شما را آلوده بکند؟

- تقریبا، همینطور چیزها؟

- من دراین عشق پاك ومقدس خیلی...

- رت بوتلر! اینطور آدم کثیفی نباش! اگر اینقدر پستی که فکر میکنی که بین من و اشلی ازآن کارها...

- خوب شد اینموضوع را گفتی؟ برای اینکه تااین دقیقه من متوجه اینموضوع نشده بودم. ببینم، اگر شما همدیگررا دوست دارید، چطور بین شما ازآن کارها..

- اگر تو فکر میکنی که اشلی ازآن طبقه مردهاست...

- ها، فهمیدم. پس این بی‌عرضگی اشلی بوده که تاامروز اتفاقی بین شما رخ نداده وگرنه بخاطر پاکی تو نیست که ازآن دم میزنی؟ واقعا اسکارلت تو نباید اینطور سست باشی وزود تسلیم مرد بشوی! اسکارلت بهت زده وناراحت نگاهی بچهره آرام وغیرقابل تفسیر رت انداخت:

- دیگر صحبت ماازاین ببعد بی‌فایده است وپول توهم احتیاجی ندارم! بنابراین فوری ازاینجا بیرون برو!

- پیداست شوخی میکنی وپول من هم احتیاج داری، ماکه تااینمرحله رسیده‌ایم دیگر چرا حرفهایمرا متوقف کنیم؟ تازه اینطور صحبت‌های عفت وعصمت کردن تاوقتی خود عمل درکار نباشد عیبی ندارد! پس باین ترتیب اشلی اهل عمل نیست و فقط فکر و روح ونجابت ترا دوست دارد! اینطور است؟

اسکارلت بخود میپیچید. البته اشلی فقط اورا بخاطر اینچیزها دوست میداشت وبهمین دلیل بود که زندگی باتمام این دردها وناکامیهایش قابل تحمل بود. همین اندیشه، اندیشهٔ اینکه اشلی مردی بود پای‌بند شرافت واورا پاك وعاری ازشائبه دوست میداشت وزیبائیهای باطن او عشق میورزید، او خودرا سرافراز چنین محبتی میدانست ولی مثل اینکه اینطور عشق‌ها ازنظر رت مسخره بود. اگر نبود اینطور باکنایه حرف نمیزد؟

- حالا من میتوانم خودمرا قانع کنم که دراین دنیا، همانطور که درپیکی فکر میکردم، عشق پاك هم وجود دارد! پس این مرد توجهی بجسم تو ندارد وفقط عاشق روح تو است؟ باین ترتیب معلوم میشود که این پوست خوشرنگ وچشمان سبز وبدن وسوسه‌انگیز تو دراینمرد تاثیری ندارد ودرحقیقت اگر هم زشت بودی بازبرای او هیچ فرق نمیکرد! معلوم میشود اینمرد اپدا ذوق ندارد وبااینکه اینچیزها را نمی‌بیند

از: نیویورک هرالدتریبون

بگذار آمریکا خودش تنها بجنگد

کشورهائی که اشغال خاك خود را ارطرف نیروهای شوروی برجنك ترجیح میدهند

اگر میان آمریکا و شوروی جنك آغاز شود، مردم اغلب کشورهای مهم جهان ازدول خود خواهند خواست که هرچه درقوه دارند بکوشند تا بیطرف بمانند. دریك مراجعه بآراء عمومی جهانی که ۱۱ کشوردرآن شرکت نمودند، فقط اکثریت مردم استرالیا و هلند رای دادند که درصورت بروز جنگ با آمریکا همکاری کنند.

درورقه سئوال پرسیده شده بود: «اگر میان شوروی و آمریکا جنگ درگیرد، آیا تصورمیفرمائید کشورشما با هرچه درقوه دارد باید بکوشد که داخل آن نشود ویا اینکه با یکطرف یکی ازمتخاصمین را بگیرد؟»

آراء زیر بنفع بیطرفی وعدم شرکت درجنگ داده شده است:

سوئد ۹۴ درصد، اطریش ۸۹ درصد، بلژیك ۷۴ درصد، بلژیك ۷۴ درصد ایتالیا ۷۲ درصد فرانسه ۶۶ درصد، آلمان ۶۳ درصد. انگلستان ۵۴ درصد، برزیل ۶۱ درصد، اریش ۳۵ و هلند ۲۲ درصد.

درسیاری از کشورها، افراد تحصیل کرده بیشتر ازمردم عادی از ممالك متحده جانبداری نموده اند با اینحال درتمام کشورها جز استرالیا، هلند و بریتانیا، اکثریتی که شامل فارغ‌التحصیلان دبیرستانها و دانشکده‌ها بود بعدم دخالت در جنك شرق و غرب رای داد.

زنان و مردان

ممکن است تصور کنید که زنان بیش ازمردان تمایلات صلح طلبی دارند ولی درواقع امر چنین جریانی دیده نمیشود از ۶ کشور از ۱۱ کشوری که رای دارند، نسبت زنان ومردان بیطرف برابر است ولی دربلژیك، فرانسه، انگلستان و هلند واستراليا تعداد زنان طرفدار بیطرفی خیلی زیادتر ازمردان است.

نسبت رای بیطرفی زنان و مردان به ترتیب زیر است:

استرالیا مردان ۸۷ و زنان ۹۰ درصد بلژیك مردان ۶۹ و زنان ۷۹ درصد، فرانسه مردان ۶۲ و زنان ۶۹ درصد. آلمان مردان ۶۲ و زنان ۶۴ درصد، انگلستان مردان ۶۴ و زنان ۶۱ درصد ایتالیا مردان ۷۰ و زنان ۷۳ درصد، هلند مردان ۱۵ و زنان ۲۸ درصد، نروژ مردان ۷۷ و زنان ۷۲ درصد، سوئد مردان ۹۴ و زنان ۹۴ درصد، برزیل مردان ۶۳ و زنان ۵۹ درصد، استرالیا مردان ۳۲ و زنان ۳۷ درصد.

احساس ملل اروپائی وخاصه انگلستان این استکه وقت آن رسیده که آمریکائیها بار جنك را بدوش گیرند، بارجنك را بدوش امریکائیها بگذارید همچنانکه آنها با ما همین کار کردند وسائل ولوازم آنها بهتر از ماست و بیشتر از ما پول دارند. «این حملات را که یکی ازسر کارگران انگلیسی گفته درسراسر اروپا انعکاس یافته است یك زارع بلژیکی گفت: بگذار خودشان بجنگند، ما خیلی در جنگها وارد شده ایم یکی از آموزگاران فرانسوی اظهار داشت: «من خیلی جنك دیده ام.»

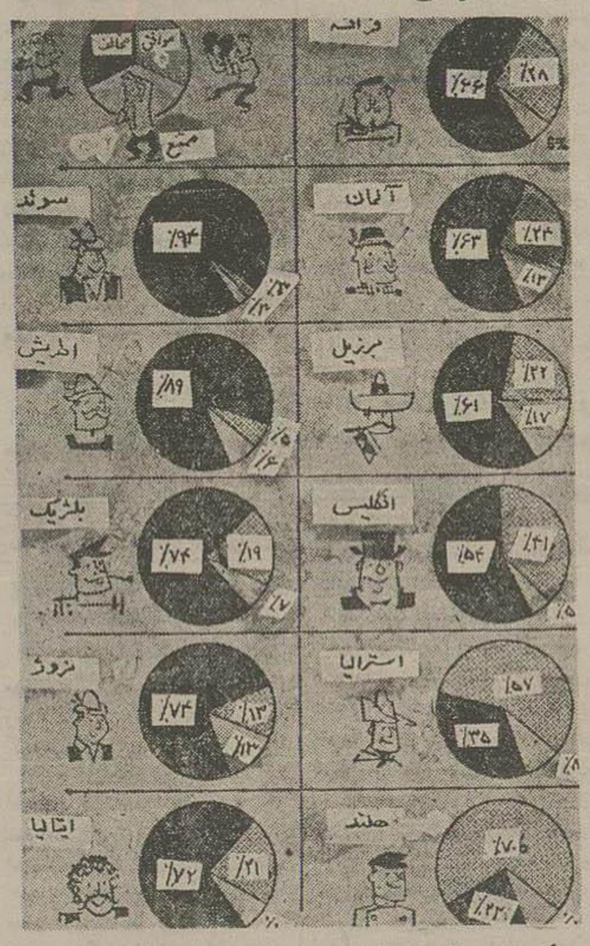

درعکس بالا «مخالف» نمودار عدم همکاری با آمریکا درجنك و «موافق» نمودار همکاری با آمریکاست. «ممتنع» نمودار کسانی است که هیچ نظر و عقیده‌ای ندارند

سیاری از کسانیکه میگویند کشور آنان باید درجنك شرکت کنداميد: به‌ر کنار ماندن از آن ندارند واحساس میکنند که سرنوشت آنان بطور تاکستنی سرنوشت آمریکا وابسته است در نروژ باسخ عمومی این بود که:»

این سئوال زائداست

سئوال رامیبایستی قبل ازاینکه مانسه آتلانتیك بپیوندیم میکردید «عده‌ای ازانگلیسها نوشته‌اند: «ما باید درجنك شرکت کنیم، ولی باید هنگامی که جنك اروپا بپیروزی است، آن بپیوندیم

اشغال را انتخاب میکنند

ترس از یك جنك اتمی باندازه‌ای شدید است که حتی هنگامی که افرادقرار هدمیان دوشق جنك اتمی و اشغال کشورهایشان توسط شوروی یکی را انتخاب کنند فقط اکثریت مردم ۶ کشورشق اشغال را انتخاب نمودند.

خاصه آلمان واطریش برای جلوگیری ازاشغال کشورهایشان بوسیلهٔ شوروی طرفدارجنك نیستند.

سئوال بین بود: «آیا اشغال کشورتان رابوسیله کشوری مانندشوروی برجنك ترجیح میدهند؟»

درنتیجه باسخ زیر بدست آمد:

اطریش ۳۵ درصد آری ۳۵ درصد نه و ۳۰ درصد ممتنع، بلژیك ۱۵ درصد آری، ۴۸ درصد نه و ۳۷ درصد ممتنع، انگلستان ۱۸ درصد آری، ۷۰ درصد نه و ۱۲ درصد ممتنع.

فرانسه ۲۳ درصد آری ۵۳ درصد نه و ۲۴ درصد ممتنع. آلمان ۲۸ درصد آری، ۳۶ درصد نه، ۳۶ درصد ممتنع ایتالیا ۱۷ درصد آری ۴۸ درصد نه و ۳۵ درصد ممتنع. هلند ۱۸ درصد آری ۶۲ درصد نه و ۲۰ درصد ممتنع.

نروژ ۸ درصد آری ۴۱ درصد نه و ۵۱ درصد ممتنع.

سوئد ۱۵ درصد آری ۶۱ درصد نه و ۲۴ درصد ممتنع، برزیل ۱۲ درصد آری ۵۱ درصد نه و ۳۷ درصد ممتنع.

استرالیا ۱۰ درصد آری ۷۸ درصد نه و ۱۲ درصد ممتنع

سیاری از کسانیکه جنك را مرکز بدند برای تشریح نظریات خود به نمونه مجارستان اشاره نموده‌اند:

«من جنك را بزرگی نسل حاضر و نسل های آینده ترجیح میدهم. نمونه مجارستان بمردم جهان نشان میدهد که که ازشوروی انتظارچه چیزی را می توان داشت.

این مطالب را یك کشش کاتولیك ایتالیائی اظهار داشت:

یك زن خانه‌دار از یك خانواده کارگری گفت: «من طالب جنك نیستم ولی درعین حال نمیخواهم روسیه برما حکمرانی کند جنك وحشتناك است ولی ما هرگز نباید این مطلب ابذهنمان راه دهیم که بوسیله یك کشور دیگر اشغال شویم. هیچ کشوری نباید تحت تسلط کشور دیگری باشد.»

وحشت ازجنك بقدری دردلها جای دارد که مردم آماده‌اند بهر راهی که برای جلوگیری ازجنك مفید باشد، دقیقاً توجه کنند.

دنیاصلح میخواهد ومیلیونها مردم سراسر دنیا ترجیح میدهند بر پیوندهای دوستی واتحاد خط بطلان بکشند، منافع اقتصادی وحق حاکمیت ملی را قربانی کنند تا درجنگ شرکت جویند که به نابودی انسانی منتهی شود.

پشت پرده

هنگامیکه این نتایج را بررسی می‌کنید، بیاد داشته باشید که نمیتوان در پشت پرده آهنین مراجعه بآراء کرد اگر چنین مراجعه بآرائی امکان پذیر بود بدون تردید همین آرزوی نیرومند صلحخواهانه درشوروی و کشورهای طرفدار آن مشهود میگشت.

توضیح

مراجعه بآراء عمومی، ووزنامه هرالدتریبون توسط جمعیت بین المللی تحقیقات که یك سازمان بین المللی است انجام یافته است.

یك لشکر اسرائیلی باملیون

بقیه از صفحه هشتم

نمایم میگویم اگر فرانسه تصمیم بگیرد به جنك الجزایر خاتمه دهد و بارتش خود در الجزایر دستور باز گشت بدهد بدون شك میان ارتش فرانسه و دوخوردهای خونینی صورت خواهد گرفت.

هر یك از فرماندهان خود را پادشاه یکی از مناطق الجزایر میداند ولا کوست از این وضع طرفداری میکند زیرا چه ضرری دارد که هر یك از فرماندهان برای خود پادشاهی باشد زیرا در نتیجه او شاه شاهان خواهد بود.

آیا صحیح است که لا کوست در نقشه های خود برای شکستن مقاومت الجزایر وخاتمه دادن به جنك آنجا موفق خواهد شد؟ برای این سئوال دو جواب میتوان داد.

اگر مثل لا کوست و بارانش عقل خود را از دست بدهیم و درزمره دیوانگان درآییم خواهیم گفت آری ولی الحمدالله همه عاقل هستیم و بادیده حق بینی بمسئله نگاه میکنیم وجواب میدهیم نه..

ملت الجزایر بالاخره پیروز خواهد شد واقدامات لا کوست پیروزی ملت الجزایر را قطعی تر میسازد.

شب و روز

بابکی ازرهبران نهضت مقاومت ملی بر بالای تپه کم ارتفاعی نشسته وچای مینوشیدیم گفت:

روزها در کوهها و صحراها و تپه‌ها حکومت میکنیم و آنها حکومت شهرها را در دست دارند. ولی درهنگام شب ارتش آزادی الجزایر حاکم همه جا است روزها، افراد ارتش فرانسه تمام نقاط را جستجو میکنند وصدها نفر را بزندان میاندازند وعده‌ای را از گردن ودیگران را از یا بدار میآویزند

ولی در کوهها، وضع دیگری وجود دارد. هواپیماهای ماستر بالای کوهها و جنگلها بدنبال افراد ارتش آزادی الجزایر پرواز میکنند ونیروهای زمینی ازجاده‌های مهم وشاهراهها حرکت می کنند تا بافراد ارتش آزادی در کوره راهها مصاف ندهند ولی بعضی موقعها ازسخت بد نیروهای فرانسوی بافراد ارتش آزادی الجزایر روبرو میشوند وجنك خونین درمیگیرد و این جنك ادامه پیدا میکند تاشب هنگام فرا رسد ونیروهای فرانسوی فرار کنند وتانکها بمراکز خود پناه ببرند بکلیه واحدهای فرانسوی در الجزایر دستور داده شده است که شب هنگام ازمراکز خود دور نشوند ازاین دستور فقط عده قلیلی سرپیچی می کنند و این عده هیچوقت بمراکز خود باز نگشته‌اند.

علت هم این است که ارتش آزادی الجزایر واحدهای متفرق را تشکیل نداده است که هر دسته بدلخواه خود اقدام کند. بلکه ارتشی است بتمام معنی منظم ومتحد که همه دستورات خود را از «جبهه آزادی» دریافت میدارد جبهه آزادی، حکومت اصلی الجزایر است که بر تمام ملیون الجزایر حکومت میکند برای اولین مرتبه در تاریخ مبارزات مسلحانه تمام ملت از یکدستگاه پیروی مینمایند.

سه مرحله

ارتش الجزایر درسه مرحله جنك کرد.

مرحله اول ازشروع انقلابات دراول نوامبر ۱۹۵۴ تا ۱۹ اوت ۱۹۵۵ بود

این مرحله با شروع جنك در تمام نقاط الجزایر آغاز شد ومبارزات درمنطقه اوراس وقبایل متمرکز گردید

ولی ارتش آزادی الجزائر مبارزه خود ادامه داد و همه روزه پیروزیهای جدیدی بدست میآورد ومهمترین نبردهای این مرحله، نبرد «سوق هراس» در ۱۷ دسامبر ۱۹۵۳ ونبرد «بو کرکر» در ۱۸ ژانویه ۱۹۵۵ بود

نیروی مقاومت در الجزایر بقدری قوی شد که وزارت داخله الجزایر ناچار شد که حکومت نظامی اعلام نماید

مرحله دوم

مرحله دوم از روز ۲۰ اوت ۱۹۵۵ شروع شد هنگام ظهر این روز قوای ارتشی آزادی الجزایر بمراکز قوای فرانسوی در قسنطینه وشهرهای دیگر حمله بردند

درهمان روز ۲۰ اوت ارتش آزادی الجزایر جبهه جدیدی در شمال قسنطینه باز کرد ونیروهای فرانسوی ناچار شدند که نقشه خود را تغییر بدهند.

آخرین مرحله

بالاخره مرحله وم از ابتدای پائیز سال ۱۹۵۶ شروع شد این مرحله با هجوم نیروهای الجزایر در سراسر انکشور شروع گردید.

دراین مرحله نبردهائی رخ داد که جنك جهانی دوم را بیاد فرانسویان می‌آورد.

در یکی از نبردها واقع در تپه شش هواپیمای ماستر فرانسوی سقوط کرد ودر نبرد دیگری در تلسمان افراد دو واحد با تمام تجهیزات تسلیم ارتش آزادی شدند.

درهمین مرحله بود که کنگره‌ای از همه واحدهای ارتش آزادی تشکیل شد ومبارز متفرق بر ضد فرانسه را تبدیل بیك جنگ عمومی نمود

نفت و منافع اقتصادی

یکی از علتی که فرانسه حاضر نشده است الجزایر را تخلیه کند منافع اقتصادی و علت دیگر هم پیداشدن نفت در صحرای الجزایر است که بوسیله آن فرانسه میتواند از نفت خاورمیانه بی نیاز شود

تمام اروپائیهای مقیم الجزایر و مخصوصا شخص لا کوست مطمئن هستند که انقلاب الجزایر بزودی تمام خواهد شد و آخرین سرباز فرانسوی هم از سرزمین الجزایر اخراج میگردد.

بدین جهت است که تمام اروپائیها و مخصوصا ثروتمندان فرانسوی اندوخته های خود را بخارج میفرستند.

فرانسویانی که ثروتی ندارند با ارتش آزادی الجزایر تماس میگیرند این عده مسلحانه هستند در الجزایر جدید هم وطن اهالی محلی باشند.

ارتش آزادی الجزایر بصورت نیروی مهیبی در آمده است که روزها بر کوهها وتپه‌ها وشبها بر سراسر الجزایر حکومت میکند، روزی فرا خواهد رسید که شب وروز بر تمام الجزایر حکومت خواهد کرد فرانسه هم فقط دوراه دارد.

راه اول برسمیت شناختن استقلال الجزایر وعقب نشینی بدون سروصدا وخونریزی.

راه دوم تسلیم وعقب نشینی وآبروریزی

فکر میکنم که فرانسه راه دوم را انتخاب خواهد کرد زیرا در هندوچین هم همین راه را برگزید.

طبقه جدید (۲۶) میلوان جیلاس

فصل سوم - طبقه جدید

طبقه جدید بطور غریزی احساس میکند که اموال ملی درواقع مال اوست، وحتی عبارات اموال «سوسیالیستی» «اجتماعی» و «دولتی» جز یك جعل حقوقی نیست همچنین میداند هرشکستی درقدرت مطلقه او ممکنست مالکیتش را بخطر اندازد.

درنتیجه طبقه جدید با هر نوع آزادی مخالف است وظاهر این مخالفت نیز به خاطر حفظ مالکیت «سوسیالیستی» است.

انتقاد از اداره انحصاری طبقه جدید بر اموال موجود بیم احتمال ازدست رفتن قدرت میشود.

حساسیت طبقه جدید نسبت باین انتقادات ونقاضاها بستگی باین دارد که تا چه حد راموروش حکومت او درمعرض آنها قرار گیرد.

این تناقض وتضاد بسیار مهم است مالکیت از لحاظ حقوقی، مالکیت ملی و اجتماعی شمرده میشود، ولی درعمل یك گروه معین آنرا بر طبق منافع خود اداره میکنند. اختلاف بین شرایط حقوقی وواقعی همواره منتهی بروابط اجتماعی واقتصادی مبهم وغیرعادی میگردد علاوه براین مفهومش آنست که گفته‌های هیئت حاکمه با اعمالش ربطی ندارد، وهمه اعمال آن منجر بازدیاد اموال و تقویت موقعیت سیاسیش میشود.

این تضاد وتناقض جز با مخاطره افکندن موقعیت طبقه جدید قابل حل نیست. درمورد سایر طبقات دارنده وحاکم نیز این تناقض جز باین صورت حل نشد که آنها را از وراز مالکیت وقدرت انحصاری محروم کردند.

هر جا جامعه بطور کلی آزادی بیشتری داشته‌اند طبقات حاکمه بطرق مختلف مجبور شده‌اند ازمالکیت انحصاری چشم بپوشند. عکس این مطلب نیز صحیح است: هر جا انحصار مالکیت غیرممکن شده آزادی تاحدودی، اجتناب ناپذیر گردیده است.

در کمونیسم، قدرت ومالکیت تقریبا همیشه دردست واحدی است، ولی این واقعیت را زیر یك نقاب حقوقی وقانونی مخفی کرده‌اند. درسرمایه‌داری کلاسیك، کارگر باسرمایه‌دار دربرابر قانون مساوی بود، اگرچه کارگر استثمار میشد وسرمایه‌دار استثمار میکرد.

در کمونیسم همه از لحاظ قانونی درمورد اشیاء عادی واموال برابرند ودولت مالك رسمی وظاهری است. ولی درواقع بعلت اداره انحصاری، فقط یك قشر محدود و کوچك اداره کنندگان از حقوق مالکیت برخوردار است.

هر تقاضای واقعی آزادی در کمونیسم، تقاضائی که بموجودیت آن ضربت میزند، صورت درخواست تطبیق دادن روابط مادی وملکی با آنچه قانون مقرر داشته است درمی آید. هر تقاضای آزادی- براساس این نظر که تولید ملی را بتوسط جامعه بهتر و کاملتر میتوان اداره کرد تا انحصارات ومالکین خصوصی ودرنتیجه عملا باید تحت اختیار وباکنترل نمایندگان جامعه باشد که آزادانه انتخاب شده‌اند- طبقه جدید را مجبور خواهد کرد که با امتیازاتی به نیروهای دیگر بدهد وبا نقاب ازچهره برگیرد وبماهیت استثماری خود اعتراف کند طبقه جدید با استفاده ازقدرت وامتیازات اداری خود چنان شکل مالکیت و استثماری بوجود میآورد که حتی خود باید آنرا منکر شود. آیا طبقه جدید تاکید نمی کند که قدرت خود را بنام ملت وبخاطر حفظ اموال ملی به‌کار برده است؟

این امر موقعیت قانونی طبقه جدید را غیرمطمئن میسازد وسرچشمه بزرگترین مشکلات داخلی آن میشود وجود این تناقضات، ناهماهنگی گفتار و کردار را آشکار میسازد درحالی که طبقه جدید وعده ازمیان بردن اختلافات اجتماعی را میدهد، همواره ناگزیر است این اختلافات را باتملك محصول کار ملت واعطای امتیازات بهواستگان وهواداران خود بیشتر سازد. باید باصدای رسا اعلام نماید که ماموریت تاریخی خود را درآزاد کردن نهائی نوع بشر از بینوائی ومصیبت انجام میدهد ودرعین حال درست بخلاف آن عمل کند.

تناقض بین وضع واقعی وقانونی طبقه جدید میتواند علت وزمینه اصلی انتقاد را تشکیل دهد این تناقض نه تنها توانائی برانگیختن دیگران را دارد، بلکه قادر است صفوف طبقه جدید را نیز تباه کند زیرا عملا فقط معدودی از امتیازات برخوردار میشوند هنگامی که این تناقضات تشدید شود زمینه تغییرات واقعی در سیستم کمونیست فراهم میگردد طبقه حاکمه چه خواهد وچه نخواهد علت تغییراتی که طبقه جدید داده است خصوصا در مورد باصطلاح آزاد کردن حکومت و عدم تمرکز همین آشکاری تناقضات موجود بوده است.

هدف طبقه جدید آنست که این تناقض را بپوشاند وموقعیت خود را تقویت نماید از آنجا که مالکیت وقدرت پیوستگی دائمی دارند، همه اقدامات طبقه جدید حتی آنهائیکه جنبه دمکراتیك دارد حاکی از تمایل به تقویت بوروکراسی سیاسی است سیستم کمونیست اقدامات دمکراتیك را بصورت روشهای موثر برای تحکیم موقعیت طبقه حاکمه درمیاورد. بردگی اعصار قدیم درخاورزمین بنحوی اجتناب ناپذیر درهمه اجزاء اجتماع ازجمله خانواده نفوذ میکرد بهمین ترتیب انحصار طلبی وقدرت مطلقه طبقه حاکمه درسیستم کمونیست برهمه وجوه زندگی اجتماعی تحمیل میشود اگرچه منظور رهبران سیاسی جز این باشد

اداره وخودمختاری کارگران در یوگوسلاوی، که درزمان مبارزه برضد امپریالیسم شوروی بمنزله اقدام دمکراتیك پردامنه‌ای درراه محروم ساختن حزب از انحصار اداره تلقی میشد، صورت یکی ازحوزه‌های عمل حزب درآمده است بدین ترتیب تغییر سیستم فعلی بدشواری ممکن است ایجاد یك دمکراسی نوین با این شکل اداره امکان نخواهد داشت. ازاین گذشته آزادی را نمیتوان تعمیم وتوسعه داد. اداره کارگران منجر باین نشده است که تولید کنندگان درمنافع سهیم باشند. این نحوه اداره بنحو روزافزونی برای رژیم سالم و بی خطر شده است. رژیم متوسط مالیاتهای مختلف وسایر وسائل حتی بمنافعی که کارگران خیال میکنند بآنها داده خواهد شد دست اندازی کرده است آنچه برای کارگران مانده بجز توهمات وته مانده سفره چیز دیگری نیست. بدون یك آزادی همگانی حتی اداره کارگران هم نمیتواند آزاد شود آشکار است که در یك جامعه غیر آزاد هیچکس نمیتواند آزادانه تصمیم بگیرد. اعطا کنندگان آزادی قسمت اعظم ارزش آزادی را که خیال میکنند بکارگران داده‌اند گرفته‌اند.

۱۱۵ — بر نادرفته

وگرنه مردی که از نود کمتر داشته باشد چطور ممکنست که ترا دراختیار داشته باشد وآن لبهارا ... آن لبهائی که آدم میاختیارمیخواهد... نه، بهتراست ازاینحرفها نزنم والابازممکنست آن احساس شهوت پرستی که تومیگفتی برمن غلبه کند!

ازشنیدن این سخنان یکمرتبه فکر اسکارلت بدون اختیار متوجه آنروزی شد که تك وتنها در باغستان کنار اشلی بود وبازوان او بدورش حلقه شد ودهان داغش بروی دهان او قرار گرفت.

رنگش سرخ شد و کمی احساس شرمزدگی باودست داد. این حالت ازچشم تیزبین رت دور نماند. بالحن طعنه آمیز ودرعین حال غضبناك گفت:

- پس گفتی که او فقط عاشق عقل وروح توشده؟

اسکارلت بی اختیار زیر لب گفت «اوه، این مرد ملعون! چطور سعی میکند گناه آدم را برخ آدم بکشد وعشق پاك انسان را آلوده کند. میفهمید که رت باخونسردی وآرامی، رفته رفته اورا باعتراف میکشاند یکمرتبه دیوانه شد، فریاد زد:

- گفتم تو که او از اشمردهای پست مثل تو نیست. بله، او فقط عاشق عقل وروح منست!

خندهٔ خشم آلود رت بلندشد:

- عزیزمن! اصلا اومنکر اینست که دراین سر تو عقل هست! اگر بخاطر این عقل تو بود که اشلی دلش را باخته، چه لزومی داشت که علیه تو مبارزه کند تا این عشق را که بقول تو مقدس است نگاهدارد! هر مردی دردنیا، چه صاحب زن وچه بی زن، میتواند عقل زن دیگری را بپرستد وابداً بهمسر خودش یا دیگری خیانت نکند. ولی خیال میکنم برای اشلی کارمشکلی باشد که هم آرزوی بغل کردن ترا داشته باشد و هم سعی کند خود را آقاوشرافتمند جلوه دهد!

- تو طرز تفکر هر کسی را باعقل ناپاك خودت میسنجی!

- من هیچوقت انکار نکردم که میل زیادی دارم ترا درآغوش خودم بگیرم، اگر مقصودت اینست ولی خدا را شکر میکنم که من هیچوقت دم ازشرافت نمیزنم وگوشم باین حرفها بدهکار نیست! من هرچه آرزو کنم درصورتیکه بتوانم آنرا بدست خواهم آورد، دراینصورت، نه اهل این هستم که با فرشته‌ها دعوا کنم و یا با شیطان بجنگم، چه جهنم مطبوعی تو میبایستی برای اشلی درست کرده باشی! تقریباً دلم بحال او میسوزد!

- من... من برای اشلی جهنم درست کرده باشم؟

- بله تو! دائما صورت یك وسوسه مجلوی چشمش قرار گرفته‌ای واورا مجبور میکنی که مداوم از یك طرف باهوس شیطانی و ازطرف دیگر باآن شرافتی که تو ازآن دم میزنی جدال کند، ولی این طور پیداست که مرد یك بدبخت، نه عشق تورا توانسته بدست بیاورد نه شرافتی برایش مانده که دل خود را باآن گرم بسازد!

- رت! اگر تو نمیدانی بدان! این مرد عشق دارد! یعنی مرا از تمام وجود دوست دارد.

- اینطور است؟ بسیار خوب حرفی ندارم، پس این سئوال مرا جواب بده وآن وقت صحبت ما برای امروز بآخر رسیده. ومن آن پولی که می خواهی بتو خواهم داد ولو اینکه آنرا در چاه مستراح بیاندازی!

ناراحت شده بود ازجا برخاست وسیگار تازه کشیده‌اش را درظرف اشغال پرتاب کرد. همان خون سردی وآزادی ودرعین حال گردنکشی ومقاومتی را داشت که اسکارلت در آن شب سقوط اتلانتا از او دیده بود، هم مشئوم بود وهم ترسناك!

اطلاعات اقتصادی

بازار خوار بار

برنج چمپا یك ریال ترقی کرد

خوار بار بعلت کم پولی هنوز جریان پیدا نکرده است

بازار خوار بار تحت تاثیر کم پولی فعالیت زیادی ندارد معمولا در اوایل ماه که حقوق کارمندان پرداخت میشود بازار خوار بار رونق موقتی دارد و علت آن است که حقوق کارمندان بیشتر از این راه وارد بازار میشود و اکنون که اواخر ماه است بازار خوار بار ساکت تر از دیگر مواقع ماه میباشد.

حبوبات - بازار حبوبات بدنیست صادرات حبوبات ایران کم شده و بهمین جهت معاملات عمده‌ای روی حبوبات انجام میگیرد مظنه آن بشرح زیر است:

لپه درشت صادراتی کیلوئی ۱۰٫۵ ریال ریز صادراتی ۱۲ ریال لپه باب مصرف داخلی تبریزی ۱۶ ریال اردبیلی ۱۵ ریال لوبیا درشت صادراتی کیلوئی ۱۰٫۵ ریال ریز صادراتی کیلوئی ۱۰ ریال ریز صادراتی کیلوئی ۷ ریال باب مصرف داخل از ۷٫۵ ریال تا ۹ ریال لوبیا قرمز کیلوئی ۱۰٫۵ ریال لوبیا چیتی ۱۱٫۵ ریال

برنج - بازار برنج خوب است. برنج چمپا که برنج صادراتی کشور محسوب میشه دمناسبت عدم تعیین بهای آن هنوز بازار گرمی پیدا نکرده امامظنه آن در این دو روزه بالا رفته وقریب یکریال ترقی کرده است مظنه انواع برنج از این قرار است برنج چمپا کیلوئی ۱۰٫۵ تا ۱۰٫۷۵ ریال است وزمینه آن در تهران کم است برنج صدری دنگی از ۱۴ ریال تا ۱۶٫۵ ریال برنج صدری ماشینی ۱۲ ریال تقاضا روی این برنج زیاد است ولی زمینه آن در تهران کم است برنج دمسیاه نو ۲۱ تا ۲۲ ریال برنج دمسیاه کهنه ۲۶ ریال است که زمینه ندارد اصولا برنج کهنه در این فصل بمقدار بسیار کم موجود است که خریدار هم ندارد.

گندم وجو - بازار گندم بمناسبت انحصاری بودن آردهای خبازها بازار گرمی ندارد و معاملات بر اساس مصرف روی آن انجام میگیرد گندم دولتی خرواری قریب ۱۸۰ تومان است گندم سفید در بازار آزاد از ۱۶۰ تا ۱۸۰ تومان است گندم گرگان از ۱۴۰ تا ۱۵۰ تومان مظنه دارد قیمت جو ۹۵ تا ۱۰۰ تومان میباشد

روغن - بازار روغن جریان دارد و بمناسبت کمی زمینه روغن در تهران و عرضه نکردن انبارداران در شهرستان‌ها در شهرستانها خرید و فروش روغن موجود است ولی مظنه آن ترقی نداشت احتمال قوی میرود دودی های روغن ترقی کند چون انبارداران روغنها را برای زمستان ذخیره کردند تا با قیمت گرانتری عرضه کنند مظنه انواع آن باین شرح است روغن کرمانشاهی کیلوئی ۱۵۳ ریال - شهرضائی ۱۴۸ ریال همدانی ۱۲۵ ریال آذربایجانی ۱۱۵ ریال

مرغ و خروس؛ بازار مرغ و خروس بد نیست زمینه مرغ در تهران کم شده جوجه هم بطور کلی در این فصل کم است بهمین دلیل قیمت آن بالا است مظنه ها بشرح زیر است.

مرغ اردبیلی تا ۸۰ ریال معامله میشود مرغ و خروس رشتی ۷۲ ریال نیمچه ۴۸ ریال جوجه ۳۷ ریال تخم مرغ اردبیلی هزاری ۲۰۵۰ ریال همدانی ۲۰۰۰ ریال رشتی ۱۹۵۰ ریال اصفهانی ۱۹۰۰ ریال

فرخ‌ها در شهرستانها

نرخ پنبه در شهرستانها متزلزل است

نرخ برنج در تهران از کلیه شهرستان‌ها ارزانتر است

متوسط نرخ عمده فروشی کالاهای کشاورزی در نقاط مختلفه کشور در هفته گذشته باین شرح بوده است:

گندم - نرخ گندم در اغلب نقاط ثابت و یا در حال تنزل و باین شرح بوده است.

تهران هر کیلو ۵٫۷۵ ریال رشت ۶٫۱۵ زنجان ۵ اراك ۶ دامغان ۵٫۶۵ همدان ۵ بروجرد ۵٫۲۵ اهواز ۵٫۲۵ شیراز ۵٫۲۵ کرمان ۸ زابل ۴ اصفهان ۵٫۶۵ یزد ۶٫۵ (کرمان گرانترین و زابل ارزانترین)

جو - نرخ جو در اغلب نقاط ثابت و باین شرح بوده است:

تهران ۳٫۳۰ زنجان ۲٫۷ اراك ۳٫۱۵ دامغان ۲٫۸۰ همدان ۳ بروجرد ۲٫۷۵ اهواز ۳٫۵ شیراز ۲٫۲۵ کرمان ۶ زابل ۲ اصفهان ۲٫۰۵ یزد ۳ (کرمان گرانترین و زابل ارزانترین)

برنج - نرخ برنج صدری ثباتی نداشتند ولی در اغلب نقاط ثابت بوده که باین شرح بوده است: تهران ۱۷٫۵ رشت ۲۷٫۵ زنجان ۲۰ اراك ۱۹٫۷۵ دامغان ۲۰ همدان ۲۱٫۵ بروجرد ۱۸٫۵ اهواز ۲۱٫۷۵ کرمان ۲۹٫۵ زابل ۲۷ و اصفهان ۲۳ یزد ۲۲ (کرمان گرانترین و تهران ارزانترین شهرها)

پنبه - نرخ پنبه نوعی بسیار بی ثبات و در جائی در حال تنزل و در جائی در حال ترقی و در بعضی نقاط هم ثابت و باین شرح بوده است:

تهران ۳۲ رشت ۳۱ زنجان ۳۵ اراك ۳۱ دامغان ۳۳ همدان ۴۶ بروجرد ۳۶ اهواز ۳۵ کرمان ۳۵ زابل ۳۴ اصفهان ۳۳ (همدان گرانترین و اراك ارزانترین)

پشم - نرخ پشم ماشور در اغلب نقاط ثابت و باین شرح بوده است:

تهران ۴۵ رشت ۳۹٫۵ زنجان ۴۸ اراك ۶۷٫۵ همدان ۴۶ بروجرد ۶۱ اهواز ۳۰ کرمان ۶۴ زابل ۳۹ اصفهان ۴۵ یزد ۶۴ زابل ارزانترین و یزد گرانترین)

بازار تهران

احتمال ترقی شیشه نمیرود

سبزه بعلت بارانهای اخیر ترقی کرد - بازار آهن نامناسب است وقماش جریان دارد

امروز بازار تهران وضع عادی داشت. کمپولی و بالا بودن نرخ بهره کماکان مانع از فعالیت بازار است وضع شیشه بمناسبت فصل مصرف خوبست و انتوضع حداکثر تا ۲ ماه دیگر ثابت خواهد بود فعلا احتمال بالا رفتن مظنه شیشه کم است وعلت آن است که سفارشهای خارجی وموجودی داخلی زمینه محکم بوجود آورده که بیش از تقاضای مصرف کننده میباشد وپس از ۲ ماه دیگر احتمال تنزل قیمت شیشه داده میشود وعلت آن است که کارخانه شیشه سازی داخلی در تمام فصل کار خواهد کرد. مظنه شیشه خارجی ۲ میلیمتری بلغاری ۸۳ ریال لهستانی وروسی ۸۵ ریال ۳ میلیمتری از ۱۸۰ ریال تا ۲۰۰ ریال میباشد. مظنه شیشه ۲ میلیمتری داخلی ۸۰ ریال ۳ میلیمتری ۱۲۰ ریال است بازار چای ساکت است چای خارجی ممتاز را باندازه مصرف معامله میکنند.

وضع زیره هنوز مبهم است بازار ساکتی دارد قیمت آن مثل روز قبل از ۲۵ر۲۶ ریال تا ۷۵ر۲۶ ریال توسان دارد.

بازار سبزه بمناسبت بارانهای اخیر وضع نامعلومی بخود گرفت ولی مظنه آن بمناسبت احتمال کمی زمینه بالا رفت وقریب ۱۰ تا ۱۵ ریال ترقی نمود مظنه سبزه شسته تا ۲۰۵ ریال و ناشور تا ۱۷۵ ریال رسیده است. بازار آهن آلات کماکان بد است بازار قماش جریان دارد.

در مظنه قماش نخی تغییری حاصل نشد.

مظنه قماش نخی محصول داخله بشرح زیر است چیت کاشان وری متری ۱۸ تا ۱۹ ریال چلواری متری ۱۵ ریال یاتیس متری ۱۶٫۵ ریال چلوار کاشان متری ۲۰ ریال دبیت ری متری ۲۵ ریال دبیت کاشان متری ۳۳ ریال متقال عرض کارخانه شهناز که جدیداً بازار آمده متری ۱۵ ریال کم عرض آن متری ۱۲٫۵ ریال بازارش خوب است ومظنه انواع فلزات باین شرح است

سر تخته جور کیلوئی ۸۰ ریال سیم مسی کیلوئی ۸۰ ریال آلومینیم کیلوئی ۶۸ تا ۷۰ ریال قلع کیلوئی ۲۰۵ ریال بازار ابریشم ساکت است ومظنه انواع آن از اینقرار بود.

پشم سفید مشهد شسته ۸۵ ریال ناشور مشهد ۵۲ ریال کرمانشاه ۵۸ ریال اهواز ۱۴۹ ریال کردستان ۴۰ ریال مازندران ۳۸ ریال بازار قالی صادراتی خوب است ودر این هفته مقداری صادر شد ومظنه آن ثابت است.

آمریکا ۶۶۴۰۰۰۰ دلار بایران کمك میکند

اداره همکاری بین المللی امریکا اعلام کرد که بموجب تصویبنامه جدید کنگره آمریکا کشورهای ایران وپاکستان وترکیه جمعا معادل ۱۶ میلیون دلار برای تهیه کالاهای مورد لزوم دریافت خواهند کرد.

اداره مزبور در ضمن اعلام داشت که معادل ۲۴۰ هزار دلار از محل فوق بایران اعتبار داده میشود تا بمصرف خرید قماش نخی برساند وهمچنین مبلغ شش میلیون وچهارصد هزار دلار آهن وپولاد لازم برای کارخانه ذوب آهن ومحصولات کارخانه پولادسازی وآلیاژهای آهن خریداری نماید.

جمع اعتبار دریافتی بدین ترتیب بالغ بر شش میلیون وششصد وچهل هزار دولار خواهد بود.

پنبه

شایع است که:

فرانسه بجای ایران از مصر پنبه میخرد

دولت فرانسه باتوجه بسیاست تجارت آزاد ایران خود را ملزم بخرید پنبه از ایران نمی بیند

درباره اینکه دولت فرانسه از ایران پنبه خریداری خواهد کرد یا نه هنوز یك جواب قطعی وجود ندارد.

زیرا از طرفی گفته میشود که دولت فرانسه باملاحظه تجارت آزاد ایران و اینکه میتواند تقریباً همه نوع کالا بایران وارد نماید خود را ملزم بخرید پنبه ایران نمی بیند وبخصوص چون میخواهد که با دولت مصر باب دوستی پس از قهر را باز کند پنبه‌ای را که هرساله از ایران خریداری میکرد امسال از مصر خواهد خرید.

ودر ضمن اطلاعات دیگر حاکی است که دولت فرانسه بزودی سهمیه‌ای منتشر خواهد کرد وطبق آن میزان پنبه‌ای را که از هر کشور از جمله ایران خریداری خواهد کرد تعیین خواهد نمود.

چه این کشور در سال احتیاج به ۲۵۰ هزار تن پنبه دارد که فقط ۲۵ هزار تن آن از مستعمرات تامین میشود وبقیه را از سایر کشورها از جمله ایران خریداری میکند.

بهر صورت وضع پنبه در ایران فعلا مبهم است وبهمین جهت تجار پنبه دچار نگرانی می‌باشند وعقیده باین است که دولت می‌بایست از طرق دیپلماسی دولت فرانسه را وادار کند که هرچه زودتر سهمیه ایران را اعلام نماید و درغیر اینصورت تجار ایرانی دچار زیان هنگفت خواهند شد.

نمایندگان ایران در کنفرانس پنبه تاشکند

باندعوت دولت شوروی آقایان مهندس والانژاد ومهندس دبیا از طرف وزارت کشاورزی مامور شدند که در کنفرانس پنبه که در تاشکند تشکیل میشود شرکت نمایند.

باین منظور دونفر مزبور امروز عازم شوروی شدند.

ترقی نرخ پنبه در تهران

امروز بازار پنبه رونق داشت قیمت کمی ترقی کرد از ۴۰٫۵ به ۴۲ ریال رسید معاملات عمده‌ای برای صادرات انجام گرفت وهمچنین برای کارخانجات داخلی هم معامله شد مظنه پنبه کوکرس کنبد قابوس ۴۲ ریال امر بکائر آن ۳۴ تا ۳۵ ریال نقد بدوش ورامین وارد بازار شد ومعاملات روی آن انجام گرفت ولی هنوز پنبه مرغوب آن وارد بازار نشد پنبه در بورس نیویورك هم در ترقی بود بطوریکه امروز اطلاع حاصل شد دیروز نرخ پنبه در بورس نیویورك هر عدل ۴۸ سنت ترقی داشت.

ششصد تقاضا برای استفاده از اضافه اعتبار پشتوانه اسکناس بوزارت صنایع رسیده است

تاکنون بیش از ششصد تقاضای دریافت وام از محل ۷۰۰ میلیون تومان اضافه اعتبار ارزی پشتوانه اسکناس بوزارت صنایع ومعادن واصل گردیده است.

این پیشنهادها در یك کمیسیون فنی تحت بررسی قرار گرفته وتقاضاهای ناقص برگشت داده میشود.

اخیراً کمیسیون فنی وزارت صنایع ومعادن چند پیشنهاد را که از حدث مدارك مربوطه کامل بوده برای تائید شورایعالی اقتصاد ارسال داشته است.

پیشنهادهای مزبور بعد از تائید کمیسیون دائم مرکب از قائم مقام دبیر کل شورای عالی اقتصاد ونمایندگان وزارت صنایع ومعادن وکشاورزی وسازمان برنامه و بانك ملی برای تصویب در جلسه شورایعالی اقتصاد مطرح خواهد کرد وپس از تصویب بیانك ملی برای پرداخت وام توصیه خواهد شد.

تهران - بندر اسکندرون
بارتنی ۷۵۰۰ ریال
شرکت سهامی حمل و نقل ایران و اروپا - ۵۱۲ خیابان فردوسی
۱۰ ۳ — ۲۱۷۸۶-۱

اخبار اقتصادی جهان

لندن - آسوشیتد پرس دیروز نرخ معاملات در بورس لندن ثابت بود. میزان معاملات وخرید وفروش سهام شرکتهای مختلف نیز محدود بود. نرخ سهام شرکتهای نفت تغییری نکرد وبمیزان روز قبل باقی ماند.

توکیو - آسوشیتدپرس کشور ژاپن بمنظور معرفی موتورسیکلت ژاپنی ببازارهای جهان تصمیم گرفته است در پائیز آینده یك مسابقه موتورسیکلت رانی در کشورهای جنوب شرقی آسیا برقرار نماید. مسیر مسابقه موتورسیکلت رانی شهرهای سائیگون در ویتنام جنوبی، پنوم پنه، بانگ کاك، کوالامپور واقع در مالایا جاکارتا و باندونگ واقع در اندونزی خواهد بود. وزارت صنایع وتجارت ژاپن اعلام داشت که مسابقات بطول ۳۰۰۰ میل خواهد بود وانتظار میرود موتورسیکلت رانان این مسافت را در ۵ روز طی نمایند.

گفته میشود ژاپن بعد از انطالیا از لحاظ تعداد تولید موتوسیکلت در جهان مقام دوم را حائز است. سال گذشته ژاپن ۳۲۹,۰۰۰ دستگاه موتورسیکلت ساخت که فقط دوست دستگاه از آن در خارجه بفروش رفت.

پروانه اکتشاف چند معدن بنام چند بانو صادر گردید

از طرف وزارت صنایع و معادن از اول مهرماه تاکنون هفت فقره پروانه اکتشاف وسه فقره گواهی کشف شرح زیر صادر گردیده است:

آقای اکبر احمدزاده امرقو - دکتر آبادی سمنان - احمد عابدی انارکی بافق سید حسین ژرمن یزد - ربیع الله عسکرپور اصفهان - بانو طلعت دیمه کاری یزد - بانو عصمت علوی لواسانی سبزوار پروانه کشف معدن کرومیت در سبزوار بنام آقای محسن دستگیری، معدن سولفات دوسود در ورامین بنام بانو بتول همتی معدن سرب در فیروزکوه بنام بانو فردوس سبحانی

بانکها

شرکت رئیس اعتبارات بانکملی در دوره آموزشی سرمایه گذاری

امروز آقای دکتر اهری رئیس اداره اعتبارات بانکملی برای شرکت در یك دوره آموزشی درباره سرمایه گذاری که در بیروت تشکیل میشود دعوت اداره اصل چهار لبنان عزیمت کرد.

مدت این دوره آموزشی شش هفته است.

ابلاغ موافقتنامه تجاری

موافقتنامه‌های بازرگانی ایران با لهستان وچکوسلواکی که هفته گذشته بوزارت بازرگانی ابلاغ شده بود امروز از طرف این وزارتخانه برای اجرا ببانکملی ایران ابلاغ شد.

مصالح ساختمانی

بازار سیاه سیمان

بعلت افزایش مصرف سیمان بعضی دلالان سعی دارند بازار سیاه ایجاد کنند

امروز اطلاع حاصل شد که برای جلوگیری از بازار سیاه سیمان در تهران قرار است شرکت مصالح ساختمانی سازمان برنامه با استفاده از کامیونهای اداره کل حمل ونقل وزارت انحصارات وگمرکات و اداره موتوری ارتش مقداری سیمان از شیراز بتهران حمل نماید.

یکی از مقامات مطلع در این خصوص اظهار داشت: چون با نزدیك شدن فصل زمستان مصرف سیمان تا اندازه‌ای افزایش یافته عده‌ای از دلالان درصدد ایجاد بازار سیاه وگران نمودن نرخ سیمان بر آمده‌اند درصورتیکه سیمان باندازه کافی برای مصرف عمومی موجود میباشد وهم اکنون کمیسیونی مرکب از نمایندگان شرکت مصالح ساختمانی ووزارت انحصارات وگمرکات واداره موتوری ارتش مشغول مذاکره درباره حمل دوهزار تن سیمان از کارخانه سیمان فارس بتهران میباشند که بزودی اقدام بحمل آن خواهد شد.

تجارت خارجی

ایران بازار خرمای خلیج را از دست میدهد

عراق محصول خود را بنحو بازارپسندی بسته بندی میکند و محصول ایران را دچار شکست ساخته است

یکی از بازارهای صادراتی ایران شیخ نشین‌های عربی است.

ایران باین نقاط کالاهای زیادی از جمله خرما صادر میکند.

تاچندی پیش محصول عراق و سایر کشورهای صادر کننده با محصول ایران مشابه بود ومانعی برای فروش خرمای ایران بشمار نمی‌رفت ولی چندی است که صادر کنندگان عراقی خرمای خود را بنحو بسیار خوبی بسته بندی کرده ودر بازارهای مزبور با قیمتی مساوی قیمت خرمای ایران بفروش میرسانند و این امر باعث شده است که یکباره خریداران خرمای ایران متوجه فروشندگان دیگر شوند.

اداره مارکتینگ که در این باره مطالعه کرده است عقیده دارد که باید فوراً در کازرون یك مرکز بسته بندی خرما تأسیس شود تا فروشندگان ایران بتوانند با خرمای عراق وسایر کشورها رقابت نمایند.

همچنین برای از بین رفتن قاچاق در این نواحی بوسیله عوامل اقتصادی این اداره نظریاتی دارد که پس از یك مطالعه که در زمستان امسال صورت خواهد گرفت صورت گزارش تسلیم وزارت کشاورزی خواهد گردید.

یك تاجر سوئدی خریدار پسته کرمان است - تقاضای ارسال اسامی صادر کنندگان پسته

بموجب خبر رسیده از کرمان یك بازرگان سوئدی خریدار پسته ایران میباشد واخیراً نامه‌ای از طرف مؤسسه ایران وسوئد از استکهلم باتاق بازرگانی کرمان رسیده واسامی بازرگانانی را که معاملات پسته جهت صدور مینمایند خواستار گردیده است.

از طرف اتاق بازرگانی کرمان اسامی تجار پسته مقیم کرمان ورفسنجان برای مؤسسه مزبور فرستاده شده است.

کشاورزی

استفاده شوراهای کشاورزی از پشتوانه اسکناس

مقرر اطلاع شوراهای کشاورزی سمنان شاهرود ودامغان تصمیم گرفته‌اند که برای تشکیل شرکت های کشاورزی مخصوص شرکتهای تعاونی وشیار و گرد از محل اعتبار قانون پشتوانه اسکناس استفاده نمایند.

تقاضاهای آنان در این زمینه بزودی تسلیم وزارت کشاورزی خواهد شد.

مناقصه و مزایده‌های دولتی

☆ بنگاه برق تهران سه قلم: دیژنکتور، رله مغناطیسی - رله می‌مثال تا ۲۹ر۷ر۳۶

* اداره کل کاربرد ازی پست وتلگراف خرید چند قلم لوازم ماشین تا ۱ر۱۰ر۳۶

* شرکت سهامی کارخانجات قند ایران یکدستگاه آسیای شکر تا ۱۷ر۹ر۳۶

* راه آهن دولتی خرید ذغال سنك تا ۲۳ر۸ر۳۶

☆ راه آهن دولتی خرید دیلم فولادی تا ۱۶ر۸ر۳۶

آ-۲۲۲۵۴

حمل و نقل

تنزل نرخ حمل از تهران بچالوس

بواسطه بارندگیهای چند روز اخیر وضع حمل و نقل در بعضی از راهها برای مدت کوتاهی دچار وقفه گردیده است منجمله در خط تهران - چالوس بواسطه ریزش کوه در بین ولی آباد و تونل کندوان راه برای مدت ۲۴ ساعت مسدود گردید که با کمك مامورین وزارت راه باز شد و رفت و آمد برقرار گردید.

در این خط نرخ کرایه حمل و نقل از تهران بچالوس بواسطه نبودن کالا یائین و از قرار هر تن ۱۵۰ الی ۳۰۰ ریال میباشد وفعلا بیشتر مصالح ساختمانی حمل میشود ولی از چالوس و نوشهر بتهران محصولات جنگلی منجمله ذغال - الوار وهیزم و مقداری برنج از آمل وشهسوار بتهران حمل میشود ومظنه حمل هر تن از آن طرف بتهران از قرار هر تن ۵۰۰ الی ۸۰۰ ریال به نسبت سنگینی وسبکی بار میباشد

در خط تهران - پهلوی

در خط تهران - رشت - پهلوی در آن هفته با اینکه قسمتی از راه بین رشت و پهلوی را آب فرا گرفته بود در مظنه نرخ حمل و نقل چندان تغییری حاصل نگردیده است

آگهی مزایده

شرکت ملی نفت ایران بنگاه کشاورزی ملاثانی را که تقریبا بفاصله ۳۶ کیلومتری اهواز و روی جاده اسفالت اهواز مسجد سلیمان قرار گرفته از طریق مزایده برای مدت ده سال بهاجاره واگذار و بانطور قطع بفروش میرساند.

داوطلبان میتوانند بامراجعه بمراکز نامبرده زیر شرائط کامل آگهی مزایده را اخذ نمایند.

۱- اداره مرکزی شرکت ملی نفت ایران در تهران
۲- سازمان شرکت ملی نفت ایران در خرمشهر
۳- اداره پیمانکاری شرکت اکتشاف و تولید نفت ایران در اهواز
۴- بنگاه کشاورزی ملاثانی

سازمان شرکت ملی نفت ایران در حوزه قرارداد
۶-۲ — آ-۲۲۱۷۲

رت سئوال خود را دامه داد:

- من بگو ببینم: اگر اینمرد تو از تمام وجود دوست دارد چه دلیل احمقانه‌ای تو اجازه داد که تك و تنها بآتلانتا بیائی تا از جائی پولی برای مالیات تا را قرض کنی؟ اگر من زنی را دوست میداشتم ولو هر چقدر برایم مشکل بود خودم سراغ کار ...

- او نمیدانست! او خبر نداشت که من...

- آیا این بمغز تو خطور نمی کند که او میبایستی بداند که تو بچه دلیل بآتلانتا سفر میکنی؟ صدایش نقریبا حالت سبعیت و درنده خوئی بخود گرفته بود.

- این چطور عشقی است که مردی بگذارد معشوقش تنهائی سفر کند و از او نپرسد که بکجا میروی و برای چه میروی؟ چطور او نمیدانست که تو درمانده‌ای؟ اگر او واقعاً عشقی بتو داشت میبایستی ترجیح بدهد که ترا بکشد تا نگذارد تنها اینجا بیائی و باشخاصی مثل من رجوع کنی! میفهمی؟

- گفتم که او نمیدانست!

- اگر بدون اینکه کسی باو بگوید دانسته بود حدس بزند که تو برای چه باینجا میآئی، پس هرگز پشیزی برای تو و عقل تو ارزش قائل نیست!

اوه که اینمرد چه آدم بی انصافی بود! مگر اشلی از غیب میدانست؟ مگر او پیغمبر بود که اندیشه هر کسی را بخواند! تازه اگر هم میدانست مگر میتوانست جلوی او را بگیرد؟

اما ناگهان یکه‌ای خورد! اگر اشلی میدانست میتوانست جلو تو را بگیرد. اگر کوچکترین اشاره‌ای از او دیده بود، اگر آنروز در باغستان بوئی برده بود که اشلی باو توجه دارد، هرگز باین اندیشه نمی‌افتاد که پا از تارا بیرون گذارد و سراغ رت بوتلر برود. یك کلمه بی محبت، یك دست بی نوازش، یك اشاره کوچك موقع سوار شدن قطار او را از رفتن باز میداشت. ولی اینمرد از شرافت حرف زد! بله، مثل اینکه رت درست میگفت!

بیدرنگ با خود بجدال پرداخت تا این فکر ناراحت کننده را از حافظه خود دور کند. البته که او سوءظنی برده بود. اشلی هرگز شك نمیبرد که او ممکنست کاری خلاف اخلاق کند اشلی خیلی بهتر از آن بود که همچون تخیلاتی بمغزش راه یابد!

با منتهای خشم و نفرت زیر لب گفت «یك روز که این فروشگاه را مرتب کردم. کارگاه را براه انداختم و پول کافی در اختیار داشتم آنوقت تلافی اینهمه تحقیر واهانت و بدگوئی را خواهم کرد!»

رت آنجا بی خیال ایستاده و نگاهش میکرد. آن هیجانی که باو دست داده بود از میان رفته بود.

اسکارلت سخن در آمد:

- نمی فهمم، اصلا این مسائل شما چه مربوط؟ این فروشگاه مال منست و اشلی بمن ارتباط دارد و...

رت شانه‌های خود را بالا انداخته اضافه کرد:

- بمن ربطی ندارد ولی از آنجائی که ترا میشناسم و حس ستایشی نسبت بخود تو و زندگی را دارم، دلم نمیخواهد که ترا اینقدر بدبخت و مفلوك و بازیچه دست این و آن ببینم. تو دوستی خود بوته تارا چسبانده‌ای، نگاهداشتن این ملك کار یك مرد قوی بنیه است! آنجا پدر بیمارت افتاده و نه تنها مددکارت نیست، زحمتش هم بگردن تست، خواهرها وسیاه پوستها هم همینطور.

نیازمندیها و آگهی های کوچک

استخدام میشود

آگهی استخدام دستیار

دانشکده فنی سه نفر دستیار شرح زیر: یکنفر برای آزمایشگاه شیمی فیزیک. ۲ برای آزمایشگاه شیمی معدنی. ۲ برای آزمایشگاه استخراج معدنی استخدام مینماید داوطلبانی که ارزش تحصیلات آنها دررشته مربوط مافوق لیسانس باشد میتوانند تاروز پنجشنبه دوم آبانماه دردفتر دانشکده فنی نام نویسی نمایند. **رئیس دانشکده فنی**

آ ـ ۲۲۳۳۰

آگهی استخدام دانشیار

دانشکده فنی یکنفر دانشیار تاسیسات برق استخدام مینماید داوطلبانیکه تحصیلات ایشان دراین رشته دکتری یا معادل دکتری شناخته شده باشد میتوانند ازاین تاریخ تاسی روز نام خودرا دردفتر دانشکده ثبت نمایند.

رئیس دانشکده فنی

آ ـ ۲۲۳۳۲

آگهی انتخاب دانشیار

دانشکده علوم یکنفر دانشیار برای کرسی شیمی عمومی ومعدنی استخدام مینماید داوطلبان میتوانند از تاریخ نشر این آگهی تامدت سی روز باعین مدارك خودجهت ثبت نام بدفتر دانشکده مراجعه نمایند. آ ـ ۲۲۳۲۸

آگهی انتخاب دبیر

دانشکده علوم برای آزمایشگاه جانور شناسی یك تن دبیر برطبق آئین نامه انتخاب دبیر دانشگاه ازطریق مسابقه انتخاب خواهد نمود داوطلبان میتوانند تاآخر مهرماه ۱۳۳۶ برای ثبت نام بدفتر دانشکده مراجعه نمایند.

آ ـ ۲۲۳۲۶

آگهی انتخاب دبیر

دانشکده علوم معقول ومنقول یك تن دبیر برای تدریس فقه برطبق آئین نامه برگزیدن دبیر دانشگاه ازطریق مسابقه انتخاب خواهد نمود دبیران لیسانسیه که دارای پنجسال سابقه تدریس در سالهای پنجم وششم متوسطه میباشند میتوانند ازاین تاریخ تاآخر وقت اداری روز پنجشنبه دوم آبانماه ۱۳۳۶ برای ثبت نام بدفتر دانشکده مراجعه نمایند.

آ ـ ۲۲۳۲۴

بچند دوشیزه فروشنده باتجربه نیازمندیم

طالبین بفروشگاه جنرال مدخیابان سعدی بالارجوع کنند

آ ـ ۲۲۹۰۴۲ ۲ـ۲

ماشین نویس انگلیسی

که انگلیسی رابخوبی بداند تمام روز (صبح وعصر) استخدام میشود. شرکت شیمیائی وصنعتی آسیا ـ سرای سینا جنب بانمکی بازار تلفن ۲۶۳۵۴

آ ـ ۱۵۷۸۵ ۲ـ۲

یکدوشیزه یا بانو برای گویندگی استخدام میشود روز جمعه از ساعت ۸ صبح تا ۵ بعد از ظهر سه موسسه **تبلیغاتی مهرگان** لاله‌زاردیك کوچه مهران مراجعه فرمائید.

آ ـ ۲۲۲۰۶

بیك نفر مقاطعه کار فعال

جهت بخش لوردوبیر درتهران که دارای تضمین نقدی یاملکی باشد نیازمندیم.

میدان بهارستان داروخانه پارلمان

آ ـ ۱۶۰۰۳

یك خانم ماشین نویس

که بزبان انگلیسی بتواند بخوبی صحبت کند برای قسمت اطلاعات یك موسسه خارجی مورد نیازاست بین ساعت ۶ ونیم تا ۷ونیم بتلفن شماره ۲۲۸۹۲۰ مراجعه شود.

آ ـ ۱۵۹۶۱

برای کارهای لاراتواری

کارخانه (مارکارین سازی) به یکنفر مهندس لیسانسیه ایکه بزبان فرانسه وبا انگلیسی آشنائی داشته ودارای معلومات تجربیات کافی باشد احتیاج دارد داوطلبان بامدارك مربوطه از ساعت ۹ الی ۱۱ صبح واز ۵ الی ۷ بعدازظهر درخیابان سعدی پاساژ صدقی نژاد به دفتر کارخانه آنی مال ـ باقرپور مراجعه فرمایند کارخانه مارکارین سازی آنی مال ـ باقرپور

آ ـ ۱۵۹۶۷

مستغلات

قابل توجه بانکها و شرکتها و بنگاهها

یکقطعه زمین بمساحت هفت هزار مترمربع یکجا یامنقسم بقطعات مختلف دربهترین نقطه شهر روبروی شرکت سهامی کل تلفن ایران خیابان اکباتان کاشی ۱۱۳ بفروش میرسد از فرصت استفاده فرمائید طالبین همه روزه از ساعت ۳٫۳۰ تا ۷٫۳۰ بعد ازظهر در محل مزبور بآقای حسن خزاعی مراجعه نمایند آ ـ ۱۵۸۵۷ ۳ـ۶

فروش خیلی فوری و ضروری

خانه بمساحت صدوپنجاه مترد وطبقه نوساز ۶ اطاق بابرق خیابان سلسبیل سی ودوهزار تومان نقدخانه دیگر دوست مترصدمتر زیربنای سه طبقه ونیم نوساز هشت اطاق کلیه لوازم گاراژ، برق امیرآباد اول نصرت صدوبیست هزار تومان نصف نقد نصف ملك مرغوب معاوضه میشود سی متری نظامی بالای چهارراه تیرن (آژانس رابت) تلفن ۴۱۴۲۷

آ ـ ۱۵۶۱۱ ۵ـ۵

جهت خرید وفروش

اراضی کیشا باتعهد آب وبرق وساختمان به (آژانس رابت) مراجعه فرمائید. خیابان سی متری نظامی بالای چهارراه تیر تلفن ۴۱۴۲۷.

آ ـ ۱۵۶۱۳ ۵ـ۵

(ماکس)

خریدار اراضی یوسف آباد وعباس آباد میباشد.

خیابان فردوسی جنب ارفرانس تلفن ۶۶۱۵۱

آ ـ ۱۵۹۱۵ ۲ـ۲

خانه فروشی

بمساحت ۳۲۰ ذرع شامل ده اطاق و حوضخانه وبرق مقطوعا یاصدهزار ریال آدرس امیریه بازارچه نایب آقا کوچه مهرگان کاشی ۶ شمنا خانه دیگری بمساحت دویست ذرع شامل دو آپارتمان مبزا جمعا هشت اطاق وبرق خیابان عباسی دویست وهفت هزار ریال فروش میرسد

آ ـ ۱۶۰۰۱

خانه فروشی

یکباب خانه بمساحت ۳۸۰ متر دو طبقه باچهار اطاق وسایر وسایل، دو طرف حیاط باآب لوله کشی وبرق در خیابان سفیعلیشاه کوچه توسلی در کوچه بن بست بفروش میرسد.

مراجعه فرمائید **بدفتر معاملات املاك تهران وحومه** خیابان شاهرضا مقابل دبیرستان البرز

تلفن ۴۳۶۵۵

آ ـ ۲۲۲۰۷ ۱ـ۳

دو باب خوار بار وسقط فروشی

واگذار میشود تلفن ۲۵۷۹۵

آ ـ ۱۴۹۴۷ ۱ـ۲

بمناسبت مسافرت فوری

منزلیکه ۴۲۰ متر مساحت و ۳۰۰ متر زیربنا دارای آب جاری برق ۷ اطاق و گاراژ مجهز بکلیه وسائل مدرن در چاله هرز مقطوع ۱۳۰ هزار تومان و ماهیانه ۹ هزار ریال اجاره میدهد به تلفن ۴۳۶۸۵ آقای سنجری گاراژ منصور مراجعه شود

آ ـ ۱۵۹۶۳ ۱ـ۲

چند دوشیزه یا بانو

برای منشی گری لازم است بعداز ظهرها یر فسور امامی انتهای خیابان غرب دانشگاه آ ـ ۲۲۲۳۸

تحصیلدار استخدام میشود

یکی از موسسات ملی بیکنفر تحصیلدار باسابقه که حد اقل بتواند سیصدهزار ریال وثیقه ملکی بدهد نیازمند است داوطلبان تقاضای کتبی خودرا تحت شماره ۱۰۲۷ براهنمای اطلاعات تسلیم نمایند. آ ـ ۱۶۰۲۷ ۱ـ۳

صاحب امتیاز و مدیر مسئول: عباس مسعودی
جای اداره خیابان خیام چاپخانه اطلاعات

آگهی های کوچك متفرقه

استخدام شدگان قبلی

کلاس عالی نقشه کشی (تکنسین) تشکیل شده آموزش حرفه فرهنگ

آ ـ ۲۲۲۰۴

موسسات ساختمانی ورا نساری

بهترین نقشه کش را از آموزش حرفه فرهنگ انتخاب واستخدام می کند. دوره یازدهم بیست و پنجم مهر شروع و بعد از سه ماه کار آموزی باحقوق مکفی استخدام میشوند چهارراه دروازه دولت

آ ـ ۲۲۲۰۲

بهترین و مرغوبترین بذرچمن خارجی واردشد

بازار سلطانی پاساژ کیاهی حاجی ـ سیدرضا کیاهی تلفن ۲۲۶۸۲

آ ـ ۱۵۶۸۱ ۲ـ۷

سماور های نفتی روحانی مشهد

منحصر بروحانی مشهد میباشد

لاله زارنو تلفن ۳۶۸۵۴

آ ـ ۲۲۳۷۶ ۱ـ۱۰

درمان روماتیسم
مطب دکتر مهندس
خیابان یوسف آباد ـ ایستگاه ایران

آ ـ ۲۲۲۰۰

تودیع

دراین موقع که برای ادامه تحصیل عازم آلمان هستم از کلیه خویشاوندان و دوستانیکه موفق بدیدارشان نگشته‌ام خداحافظی نموده وهمگی را خدامیسپارم

مصطفی مصطفوی

آ ـ ۲۲۳۰۸

دوعدد تانکر آب ظرفیت هر

کدام هفت متر مکعب مخصوص آبگرم سوفاژ مشکل ذوذنقه ساخت خارج که همه نوع استفاده از آن میتوان کرد بفروش میرسد.

طالبین بکارگاه فنی مرادی درجاده تهران نو منصور آباد مراجعه فرمایند

آ ـ ۱۵۹۶۳ ۱ـ۳

نامه‌هائی که هرگز باو نرسیده

بقلم: ملکه اعتضادی

۱۵ آبان منتشر میشود

آ ـ ۱۶۰۱۳

اپتولاو (مدیل) Optolave

MEDIL

محلول برای شستشوی چشم

آ ـ ۲۲۱۶۲

تقویم اطلاعات

۴ شنبه ۲۴ مهر ماه ۱۳۳۶
« ۲۱ ربیع‌الاول ۱۳۷۷
« ۱۶ اکتبر ۱۹۵۷

شماره جدید تلفن‌های اتش نشانی

۴۴۴۴۳ و ۴۴۴۴۴

پزشکان

بیماریهای داخلی ومقاربتی

ناصرخسرو مقابل دارائی دکتر جانفزا

دکتر جعفر رحمانی

متخصص امراض اعصاب وروح از دانشگاه لندن معالجه ضعف اعصاب ترك تریاك بیخوابی غش فلج رعشه سیاتیك سردرد خیابان بهلوی بالاتر از چهارراه امیراکرم کاشی ۱۷۵۸ تلفن ۴۵۱۱۴

پذیرائی صبح وعصر

دکتر دردریان

دیپلمه از دانشگاه روسیه با ۴۴ سال سابقه درامراض مقاربتی

ساعت پذیرائی:

صبح از ۸ـ۱۲ بعدازظهر از ۴ـ۸

آدرس: چهارراه یوسف آباد پشت لابراتوار طوسی. (تلفن ۴۲۴۰۶)

دکتر هشترودیان

از مسافرت مراجعت و مانند سابق برای پذیرائی در بیمارستان آماده‌اند خیابان فیشرآباد بالاتر از تخت جمشید بیمارستان دکتر هشترودیان تلفن ۴۴۱۲۹ـ۴۰۲۵۳

امراض داخلی ومقاربتی

مجاری ادرار ـ سستی وامراض زنانه خیابان سپه مقابل پستخانه دکتر دانشگر تلفن ۵۲۴۱۶

دکتر در طب پولوسا

بیماریهای مقاربتی، مجرای ادرار زنانه تناسلی خیابان فردوسی بالای کوچه صادق (مهندسی) تلفن ۴۶۵۸۹

کشیك پزشکان

آقای دکتر فقیهی شیرازی خیابان ایران عین‌الدوله

آقای دکتر حسین بهنژاد خیابان تخت جمشید بین بهارو شمیران

گمشده ـ پیدا شده

مژدگانی

شب ۲۳ مهرماه یك النگو (دستبند) طلا بین خیابان شاهرضا ـ صبا مفقود شده جوینده درخیابان خیام چهارراه کلوبندك سرای نفی زاده حجره شماره ۶۹ به حسن آقا تحویل داده ومبلغ دو هزار ریال مژدگانی خودرا دریافت دارد

آ ـ ۱۶۰۲۵ ۱ـ۲

جویای کار

فارغ التحصیل دانشگاه امریکا

بعداز ظهرها برای انجام کارهای مترجمی وماشین نویسی انگلیسی درهر تجارتخانه باشرکت تجارتی حاضر میباشد لطفا به شماره ۱۰۲۶ راهنمای اطلاعات مراجعه فرمایند.

آ ـ ۱۶۰۱۷ ۱ـ۲

یکنفر داروساز پراتیکی

با ۱۵ سال سابقه حاضر بکار کردن در یکی از داروخانه‌های معتبر پایتخت یا شهرستانها میباشد متمنی است براهنمای شماره ۱۰۲۴ اطلاعات مراجعه فرمایند

آ ـ ۱۵۸۵۹ ۱ـ۲

فروش اتومبیل

یك اتومبیل مرسدس بنز ۸۰

شخصی تمیز بفروش میرسد طالبین از ساعت ۱۲ تا ۱ بعد ازظهر بتلفن شماره ۵۰۱۵۱ مراجعه فرمایند

آ ـ ۱۶۰۰۹

مرسدس بنز ۱۸۰

مدل ۵۶ بنزینی نمره ترانزیت بفروش میرسد بتلفن ۵۰۳۱۵ مراجعه شود

آ ـ ۱۵۹۸۵

یکدستگاه اتومبیل مرسدس

بنز مدل ۵۰ بنزینی نقد بفروش میرسد تلفن ۳۹۰۱۶

آ ـ ۱۹۵۵۹

۱۲۱۸۸
۳۶٫۲٫۱۶

آگهی رسمی

طبق اطلاعیه شماره ۴۶۶ـ ۳۸٫۷٫۷ شرکت توانا بامسئولیت محدود واهواز چهل ونهمین جلسه شرکت در تاریخ ۲۵ شهریورماه ۳۶ بمنظور رسیدگی باستعفای دونفر ازشرکاء آقایان سیف الله بقائی وعباسقلی مظاهری دردفتر شرکت تشکیل وپس از رسیدگی و اظهارنظر بااستعفای آقایان موافقت نموده ومقرر گردید طبق ماده ۱۹ اساسنامه شرکت ظرف مدت یکماه سودوزیان شرکت تا آخر شهریورماه ۳۶ رسیدگی وکلیه مطالبات آقایان را پرداخت وشرح مادهمذکور شرکت را باهمان عده باقیمانده از شرکاء ادامه دهند تغییرات فوق در دفتر ثبت شرکتهای داخلی ثبت اهواز زیر ثبت شماره ۱۰۶ ثبت گردید

ازطرف رئیس ثبت استان ششم
آیت الهی

آ ـ ۲۲۲۶۴ ۱ـ۲

برنامه رادیو دهلی

فرداصبح ساعت ۷٫۱۵ باامواج کوتاه ردیف ۱۶ و ۱۹ متر برابر اخبار

برنامه شب ساعت ۱۹٫۴۶ تلاوت قرآن مجید ۱۹٫۵۰ قطعاتی از تاگور ۲۰ اخبار ۲۰٫۱۰ بولتین بازرگانی وموسیقی ایرانی ۲۰٫۲۵ برنامه موسیقی گوناگون

نوزاد

خداوند بجناب آقای سروان آثار و بانو تهمینه پسری عنایت فرمود که نامش را فریدنهادند.

***

خداوند تبارك وتعالی بآقای آقاجان ناظری وبانوزهرا مجدی نوزاد دختری عنایت فرمود که اسم اورا زهره نام نهادند

تبریك

تولد نوزادجدید را بجناب آقای سروان آثار وبانو تبریك عرض نموده سعادت و سلامتی ایشان و خانواده گرام رااز خداوند مسئلت داریم.

علی اشرف انصاری ـ غلامعلی سهرابی

***

قدم نورسیده را بآقای آقاجان ناظری وبانوزهرا محمدی تبریك عرض نموده امیدوارم ان نوزاد برای والدین خود یك دنیا سعادت وخوشبختی همراه داشته باشد

ملیحه ورضا متواضع

آگهی

آقای یوسف رحمن زاده بوکالت ازطرف آقای حاجی محمد باقر جوراچی و غیره بطرفیت بانو فرخنده سمناد وسایر ورثاء مرحوم حاجی رضا سمناد جوراچی نسبت بقرارداد دعوی صادر از شعبه ۱ دادگاه شهرستان تبریز داد خواست پژوهشی بدفتر کل دادگاههای استان مرکز تقدیم داشته وضمن انجام تبادل لوایح چون محل اقامت آقای مسعود سمناد یکنفر ازپژوهشخواهان غیر معلوم میباشد تقاضای وکیل پژوهشخواهان وطی ماده ۱۰۰ قانون آئین دادرسی مراتب بوسیله روزنامه رسمی کشور شاهنشاهی ویکی ازجراید کثیرالانتشار بمشارالیه ابلاغ میگردد که پس از نشر آخرین آگهی ظرف سه ماه پاسخ خودرا دردو نسخه باین دفتر ازسال دارد وضمنا اگر مدعا ابلاغی بوسیله آگهی لازم شد فقط یك نوبت ومدت آن ده روز خواهد بود

مدیر دفتر دادگاههای استان مرکز
ابوالفضل مبینی

آ ـ ۱۵۹۷۲ ۱ـ۳

سینماهای درجه اول

سینما ایران

چهارراه ووانی (مترو گلدوین مایر ـ سینماسکوپ ـ رنگی) ـ باشتراك: استوارت گرینجر، اواگاردنر، پیل تراورس شروع ۱۰ صبح ۴ وربع، ۶ ونیم، ۸ وسه ربع بعدازظهر تلفن ۳۶۳۵۴ (شب ۱۵ نمایش)

سینما پارك

اولاد (محصول هند) ـ شروع ۲ ونیم ۴ ونیم ۶ ونیم، ۸ ونیم بعدازظهر ـ تلفن ۳۵۰۴۷ (شب ۱۱ نمایش)

سینما پلازا

شمشیر طلائی (بونیورسال انتر ناشنال رنگی) ـ باشتراك: راك هودسن، پاپیر لوری. شروع ۱۰ ونیم صبح، ۳، ۵، ۷، ۹ بعدازظهر ـ تلفن ۴۴۲۵۵ (شب ۹ نمایش)

سینما دنیا

لاله صحرائی (محصول ایتالیا) ـ باشتراك والترچیاری، آنامارا فرو ـ دوبله فارسی شروع ۱۰ صبح ۲٫۵، ۴٫۵، ۶٫۵، ۸ بعدازظهر تلفن ۳۳۸۱۲ (شب ۱۱ نمایش)

سینما دیانا سینمارکس

سرگذشت جین ایکلز (کلمبیا ـ مگاسکوپ) باشتراك: کیم نواك، جف چندلر ـ شروع در دیانا ۳ ونیم ۵ وسه ربع ۸ بعدازظهر ـ تلفن ۴۲۰۱۰ ـ در رکس ۱۰ صبح، ۲، ۴ وربع، ۶٫۵، ۸ وسه ربع بعداز ظهر ـ تلفن ۳۴۱۶۹ (شب اول نمایش)

سینما رویال

غوغابها میشود (محصول فرانسه) باشتراك ادی کنستانتین ومای بریت ـ شروع سانسها ۴ ونیم، ۶ ونیم، ۸ ونیم بعدازظهر (شب ۳ نمایش)

سینماری

عنبر (محصول هند) ـ باشتراك راج کاپور نرگس ـ شروع ۶٫۵، ۸٫۵ بعدازظهر (تکراری) (شب ۷ نمایش)

سینما سعدی

۲۰۰۰۰ فرسنك زیردریا (بوئناوستا سینماسکوپ ـ رنگی) ـ باشتراك: کرك داگلاس، جمیس میسون، پل لوکاس شروع ۱۰ ونیم صبح، یك، ۳ ونیم، ۶ و ربع، ۹ بعد از ظهر تلفن ۳۶۴۶۸ (شب ۱۷ نمایش)

سینما کریستال

دربار اندازد (کلمبیا) ـ باشتراك مارلون براندو، اواماری سنت، کارل مالدن ـ شروع ۱۰ ونیم صبح، ۲ وربع، ۴ ونیم، ۶ وسه ربع ۹ بعدازظهر ـ تلفن ۳۷۶۷۵ (شب ۹ نمایش)

سینما متروپل

جزیره عشق وهوس (محصول ایتالیا ـ رنگی) باشتراك: سوفیا لورن ـ دوبله فارسی شروع ۲ ونیم، ۴ ونیم، ۶ ونیم، ۸ ونیم بعداز ظهر ـ تلفن ۳۹۴۱۰ (شب ۱۵ نمایش)

سینما مولن روژ

اسکندر کبیر (بونایتد آرتیست ـ سینما سکوپ ـ رنگی) باشتراك: ریچارد برتون فردریك مارچ، دانیل داربو، کلربلوم شروع ۹، ۱۱ صبح، ۲، ۴، ۶، ۸، ۱۰ بعد ازظهر ـ تلفن ۳۸۷۶۵ (شب ۷ نمایش)

سینما های

سینما امیس

(محصول ایتالیا ـ رنگی) باشتراك رونداقلمینك، ریکاردومونتالبان بزبان انگلیسی ـ شروع ۱۰ و نیم صبح، ۳، ۵، ۷، ۹ بعداز ظهر ـ تلفن ۴۲۱۶۹ (شب ۱۱ نمایش)

سینماهای درجه دوم وسوم

سینما آپادانا

نیروی انتقام (کلمبیا ـ رنگی) باشتراك راك هودسن، دونارید شروع ۵ و ۷ بعداز ظهر.

سینما برلیان

حمله شجاعانه (رنگی) ـ باشتراك استرلینك هیدن (تکراری) شروع ۱۰٫۵ صبح، ۲٫۵، ۴٫۵، ۶٫۵: ۸٫۵ بعدازظهر

سینما پردیس

عصر جدید (یونایتد آرتیست) باشتراك چارلی چاپلین، پولت گدارد ـ شروع ۱۰٫۵ صبح ۲٫۵ و ۴٫۵ و ۶٫۵، ۸٫۵ بعد ازظهر.

سینماهای تابان ـ میهن ـ مراد

بلبل مزرعه (دبانافیلم) ـ باشتراك: مجید محسنی. شهین ـ شروع ۲، ۴، ۶، ۸ بعد ازظهر

سینما خورشید نو

اولین عشق (محصول مصر) باشتراك سامیه جمال، محمدمرعی ـ شروع ۲ ـ ۴٫۵ ـ ۶ و ۸٫۵ بعد از ظهر تلفن ۳۳۵۷۸

سینما سیلوانا

کلادیاتورها (فوکس ـ سینماسکوپ رنگی) ـ باشتراك: ویکتورماتیور، سوزان هیوارد ـ (تکراری) ـ شروع ۲، ۴، ۶، ۸ بعدازظهر تلفن ۳۳۷۷۷

تراس سینما کریستال

استرومبولی (آر.کی.او. رادیو) باشتراك اینگریدبرگمن، ماربو وبتاله شروع ۶٫۵ و ۸٫۵ بعدازظهر تلفن ۳۷۶۷۵ شب ۱۵ نمایش

سینما شهناز

آ ۰۰۰ (محصول هند) ـ باشتراك راج کاپور، نرگس (تکراری) شروع ۲ ونیم، ۴ ونیم، ۶ ونیم، ۸ ونیم بعدازظهر.

سینما شهرزاد

تئودورا باشتراك مارنا کانال (تکراری) شروع ۱۰، ۱۲ صبح ۲، ۴، ۶، ۸ بعدازظهر

سینما فردوسی ـ سینمافری

برهنه خوشحال (پارسفیلم) ـ باشتراك مهدوی، مهوش ـ شروع در فردوسی ۱۰ ۱۲ صبح، ۲٫۵، ۴٫۵، ۶٫۵، ۸٫۵ بعدازظهر در فری ۴٫۵، ۶٫۵، ۹ بعد ازظهر

تئاترها

تاتر پارس

سرگذشت: باشتراك جعفری ـ شهلا شروع ۸٫۵ بعدازظهر ـ تلفن ۲۸۸۱۱

تاتر تفکری

هرجائی؟ باشتراك عبدی ـ مهرانچی ـ فرید ـ بانوصبری شروع ۸ ونیم بعدازظهر تلفن ۳۵۸۶۳

Mdidle East &, America Co. Ltd.
P.O, Box 83, New York
25 N.Y., U.S.A.

وارد کننده وصادر کننده ونمایندگی کارخانجات بزرك که هرنوع کالای مورد توجه تجار برای معامله آماده است بزبان فارسی نیز میتوانید مکاتبه فرمائید

(۱) کانون طوطی

بطول قد خود بیفزائید

باروش کاملا جدید ما طول قد خود را از ۲ تا ۶ انچ بلند کنید اینروش هم برای خانمها وهم برای آقایان مفید است نتیجه عمل تضمین میگردد ودر صورت عدم حصول مقصود پول شما مسترد خواهد شد لطفا مبلغ ۲۰ روپیه توسط بانك یا درس زیر حواله فرمائید دستورات لازم فوراً جهت شما ارسال خواهد گردید:

Activities (D 171)
Kingsway, Delhi, 9, India.

(۱) آ ـ ۹۴۲

حرکت هواپیماهای شرکت هواپیمائی ایران

شنبه: اصفهان ـ اهواز ـ آبادان ـ بیروت ـ تبریز.

یکشنبه: اصفهان ـ شیراز آبادان کویت ـ رامسر ـ رشت ـ بندرپهلوی مشهد.

دوشنبه: اصفهان ـ اهواز ـ آبادان ـ کویت ـ تبریز ـ کرمان زاهدان

سه شنبه: اصفهان ـ شیراز ـ شهر همدان ـ کرمانشاه ـ آبادان ـ کویت مشهد ـ زاهدان ـ کراچی.

چهارشنبه: اصفهان ـ شیراز ـ آبادان ـ کویت ـ بغداد ـ دمشق بیروت.

پنجشنبه: اصفهان ـ اهواز ـ آبادان ـ کویت ـ رامسر ـ رشت ـ بندرپهلوی بابلسر ـ گرگان ـ تبریز مشهد ـ اصفهان ـ یزد ـ کرمان ـ زاهدان

جمعه: اصفهان ـ شیراز ـ آبادان ـ همدان ـ کرمانشاه قندهار

استارلاك
شیر ارزان قیمتی که فوراً در آب حل میشود

فقط کمی بهم بزنید فوراً شیر سالم و خوش طعمی برای افراد خانواده شما فراهم میشود استارلاك برای کسانیکه میخواهند از چاقی جلوگیری کنند خوراك مناسبی است.
با شیر استارلاك غذائی مطبوع خواهید داشت که به ارزانترین قیمت تهیه شده و سلامتی خانواده شمارا تضمین مینماید.

اگر استارلاك بغذا افزوده شود طعم آن را مطبوع تر مینماید. پزشکان استارلاك را در رژیمهای مخصوص بدون چربی توصیه میکنند.

به علامت مخصوص ستاره روی قوطی توجه کنید.

• استارلاك شیر تازه
• استارلاك شیر ارزان قیمت
• استارلاك فوراً در آب حل میشود
• استارلاك سرشار از ویتامینهای

Borden's STARLAC NONFAT DRY MILK MIXES INSTANTLY MAKES 5 U.S. QUARTS

استارلاك
شیر بدون چربی

آ ـ ۲۲۴۲۴

حوادث گوناگون

جیب‌بری در تاکسی

جیب‌بریکه مدتها باشوفر تاکسی مسافرین را لخت میکرد دستگیر شد

عنبرعنبری راننده تاکسی

آقای مهندس ابراهیم‌وخشوری باداره آگاهی شکایت کرد که درمیدان راه‌آهن‌سوار تاکسی‌شدودرمیان راه‌راننده مسافر شیك‌پوشی رانیز سوار کرد وهنگامیکه بمقصدرسید متوجه‌شد که شش‌هزارریال وجهی‌را که‌هنگام‌سوار شدن‌تاکسی همراه‌داشت ازجیبش‌ربوده‌اند چندی‌بعدتعداد این‌نوع شکایت‌ها افزایش‌یافت وکلیه‌شاکیان اظهار داشتند که مسافری‌درتاکسی محتویات‌جیب آن‌هارا ربوده‌است.

پس‌ازبازجوئی ازاین‌عده‌معلوم شد که‌راننده ومسافری که‌بوسیله‌اودربین‌راه سوارمیشودبایکدیگر شریك‌میباشند.

لذامامورین شهربانی‌درصدد تحقیق‌برآمدند وبااستفاده ازمشخصات راننده که ازشاکیان‌بدست آمده‌بودشخصی بنام‌عنبرعنبری‌راننده‌تاکسی‌شماره ۵۸۹۶را دستگیر نموده تحت‌بازجوئی قراردادند. دربازجوئی که ازنامبرده‌بعمل‌آمد ابتدا ازجریان اظهاری اطلاعی کرد ولی هنگامیکه باچندنفراز شاکیان‌مواجهه داده‌شداعتراف کرد که‌رفیقش‌مسیب‌نوری را که‌ازجیب‌برهای سابقه‌دارتهران است بعنوان‌مسافر درتاکسی سوارمیکند ووی‌نیزهنگامیکه مسافرقبلی قصدپیاده‌شدن ازتاکسی‌راداردجیبش‌راخالی کرده ومحتویات آن‌را باوی تقسیم‌مینماید

مسیب نوری جیب‌بر

بلافاصله‌مامورین اقدام‌بدستگیری مسیب‌نموده وبااستفاده ازعکسی که عنبرعنبری‌راننده‌تاکسی از بابگانی‌بدست آمده‌بود وی‌را درخیابان گرگان دستگیر کردند راننده‌تاکسی ومسیب نوری‌پس‌از تکمیل‌تحقیقات باپرونده‌امر بدادسرافرستاده شدندتابمجازات قانونی برسند

قصدتحصن یك پیرمرد ۸۰ساله در دادگستری

پیرمردی بدادسرا آمدوشکایت داشت که پسرش

ازنگهداری‌اوخودداری میکندوطلب‌وی‌رانمی‌پردازد

حسن‌مختاری

روزگذشته‌پیرمرد ۸۰ساله‌ای بنام حسن‌مختاری درحالیکه‌رسیدی بمبلغ‌پانصد تومان ازپسرش‌دردست داشت بدادسرا آمدواز مامورین سراغ دادستان‌را گرفت.

وقتی‌خبرنگارما ازاوپرسید که‌چه‌کاری بادادستان داردپیرمرد باصدای لرزانی که‌ناشی ازضعف پیری بود گفت: میخواهم بدرددل‌من برسدوتکلیف زندگی‌مرا روشن کند

وقتی که‌این پیرمردنزدآقای دکتر مجتهدی دادستان تهران راهنمائی دجریان‌شکایت خودرا کتبا بدین‌شرح تسلیم‌دادستان کرد:

پسرجوانی‌دارم که شغلش کفاشی است‌وروزانه ۲۲۰ ریال‌اجرت داردو باینکه‌دارای خانه‌شخصی است‌حاضرنیست که‌ازمن‌نگهداری کند ودرصورتی که‌دراداره نظام‌وظیفه خودرا کفیل‌من معرفی کرد وباین ترتیب موفق‌شد که برك‌معافیت ازخدمت‌نظام‌وظیفه رااخذ کند تاقبل ازدریافت برك‌معافی ازمن خوبی‌پذیرائی میکرد ولی اکنون که معافی گرفته بنای بدرفتاری رابامن گذاشته‌وشب گذشته قصدداشت که مرااز‌خانه‌بیرون کند وعلاوه‌براین مبلغ پانصدتومان پس‌اندازی‌را که طی‌مدتهاکار تهیه‌نموده‌بود بعنوان‌قرض‌ازمن گرفته وباوجوداینکه ازاورسیدی‌هم دارم حاضربپرداخت طلب‌من‌نیست

اکنون که من پیر وازکار افتاده هستم میخواهم شما تکلیف مرا معلوم کنید که چه‌کسی باید ازمن نگهداری کند.

دادستان‌تهران درذیل‌این‌شکایت بکلانتری ۱۸ دستوردادتاپسر پیرمردرا بکلانتری احضار وازاوتعهدبگیرند که‌مخارج‌پدر پیرخودرابعهده گرفته وپانصدتومان‌قرض خودراهم‌باوبپردازد.

حسن‌مختاری هنگام‌خروج‌ازاطاق دادستان‌میگفت «اگر کلانتری ودادستان‌دراین فصل‌سرمافکری‌بحال من‌نکنندمجبورم دردادگستری متحصن‌شوم»

محکومیت تحویلدار فرهنك

روزگذشته شعبه‌اول‌دادگاه دیوان کیفر بریاست آقای‌سجادی‌ومستشاری آقایان علی‌اصغر فرازودکتر ناصریگانه بپرونده اتهامی‌آقای علی‌تحویلدار زاده تحویلدارسابق فرهنك قزوین راباتهام‌خیانت درامانت و اختلاس مبلغ ۱۸۲۵۸۰ریال موردرسیدگی‌قراردادومتهم رابه۶ماه زندان‌وپرداخت مبلغ فوق وهزینه دادرسی‌محکوم کرد.

دوزندانی محکوم بزندان شدند

دربازجوئی گفتند: ماساکن زندانیم

دیروزشعبه ۱۸دادگاه جنحه بریاست‌آقای حسینعلی‌حجازی بپرونده دونفرزندانی‌بنام رضاحسینی‌وفرامرزسهرابی‌باتهام اهانت وکلاویزشدن با افسرزندان رسیدگی کرد.

این‌دونفرازسال۱۳۳۳ باتهام‌سرقت‌ازمنزلی‌واقع‌درخیابان‌شمیران‌دستگیر شده تحویل‌زندان گردیدندتادادگاه باتهام‌آنهارسیدگی کند

زندانیان مزبورچندی قبل درزندان موقع تقسیم غذابا‌افسرزندان گلاویزشدندودرنتیجه پرونده دیگری‌بپرونده سابق‌آنهاافزوده شد ودیروز شعبه ۱۸دادگاه جنحه‌بپرونده اخیررسیدگی کرد ورضاحسینی را‌به۶ ماه زندان وفرامرزسهرابی‌رابیکسال‌زندان وپرداخت‌هزینه دادرسی‌محکوم کرد

نکته جالب‌اینکه هنگامیکه درداگاه ازآنهامحل اقامتشان پرسیده شدجواب دادندچون هنوزباتهام‌قبلی‌مارسیدگی‌نشده فعلاساکن بند شش زندان قصرهستیم!

پاسبان درتعقیب دزد

دزدانی که حین فرار چند تاکسی عوض کردند دستگیر شدند

عصردیروز دونفرازسارقین‌باسابقه بنام ناهیدناهیدی وهوشنك مقدم معروف‌به (جیمی) هنگامیکه مشغول شکستن درمنزل‌آقای کهن واقع در خیابان‌شیخ‌هادی‌بودند دراثرداد وبیداد اسمعیل‌مستخدم‌منزل فراری‌شدند.

درانموقع‌پاسبان شماره۲۱۴۲ گشت کلانتری۱ که‌متوجه جریان شده بودسارقین را که سوارتاکسی‌شده بودندباتاکسی‌دیگری‌تعقیب کرد

دونفرسارق که پاسبان‌رادرتعقیب خوددیدند چندبارتاکسی‌خودرا عوض کرده وسوارتاکسی‌دیگری میشدندوپاسبان نیزبااستفاده ازتاکسی که آنها پیاده شده بودندتعقیب آنهارادامه‌دادتااینکه پس‌ازچندبارعوض کردن‌تاکسی پاسبان‌مزبورموفق شدهردورادریکی‌از کوچه‌های‌خیابان‌شاه دستگیر کرده وبکلانتری‌تحویل دهد.

این دونفردرموقع‌بازجوئی‌مامورین کلانتری راتهدید کردند که‌چنانچه آنهاراآزادنکنندپس ازآزادی اززندان‌کلیه خانه های واقع درآن بخش را سرقت خواهند کرد.

ازطرف کلانتری سارقین‌باپرونده امر تحویل‌اداره آگاهی‌شدند.

باتهام ازدواج غیرقانونی محکوم شد

صبح‌دیروز شعبه۱۲ دادگاه‌بریاست آقای‌حسینعلی‌صفائی‌پرونده‌اتهامی مرد۳۵ساله‌ای‌بنام‌حمدالله‌وادی‌خیرشاگرد قهوه‌چی‌رامورد‌رسیدگی‌قرارداد.

وی‌متهم‌بود که بادختر۱۵ساله‌ای بنام‌فاطمه‌ازدواج‌غیرقانونی‌نموده‌است دادگاه بارسیدگی بپرونده‌حمدالله‌وادی‌خیررا باتهام‌ازدواج غیرقانونی به۴ ماه‌زندان‌وپرداخت‌هزینه‌دادرسی وشرکای‌او باسامی بتول‌وحسین‌را که دراین عمل بااو همکاری داشته‌اند بدو ماه زندان و پرداخت هزینه دادرسی محکوم کرد.

دستگیری یك کلاهبردار باسابقه

شخصی که ببهانه استخدام اشخاص درادارات اخاذی میکرد دستگیر شد

چگونه یکزن باعث دستگیری وی شد

سیف‌اله‌لطیفی

روزگذشته‌شخصی بنام‌سیف‌اله‌فرزند قدرت‌شهرت‌لطیفی که ازمدتهاپیش‌از طرف‌شعبه۹ اداره‌آگاهی‌باتهام کلاه‌برداری‌واغفال‌اشخاص تحت‌تعقیب‌بود درداد گستری‌بوسیله مامورین‌توقیف ومشعبه۹اداره‌آگاهی تحویل گردید. بقراراطلاع‌این شخص‌درهمه‌جاخودرا یکی‌ازمامورین عالی‌رتبه‌دولت‌معرفی میکرده‌وباوعده‌استخدام‌اشخاص‌مختلف درادارات‌ومؤسسات‌دولتی‌مبالغی‌ازآنها اخاذی میکرده‌ومتواری میگردیده‌است.

چندی‌قبل‌نامبرده بمنزل‌شخصی واقع‌درکوچه وزیرنظام مراجعه‌کرد وبانوصدیقه همسرصاحبخانه اظهار داشت که چون‌باهمسرشما دوست‌هستم‌و میدانم که‌درجستجوی کاری‌میباشد خواستم خدمتی بشما انجام‌دهم وشمارادر شرکت‌بیمه‌بعنوان ماشین‌نویس باحقوق‌مکفی استخدام کنم وچون این‌محل خالی‌داوطلبان فراوانی‌دارد لازمست‌فوری باتفاق‌بوزارت دادگستری برویم‌تا پس از گرفتن برك عدم سوء پیشینه ترتیب استخدام شمارا در شرکت بیمه بدهم.

بانوصدیقه که ازچندی‌قبل‌درانتظار چنین‌فرصتی‌بود بی‌آنکه ازهمسر خود که‌درخارج‌منزل‌بودسئوالی کندباتفاق‌این شخص‌بوزارت‌دادگستری‌رفت‌و پس‌ازرسیدن بوزارت دادگستری سیف‌اله بانوی مزبور گفت: چون‌تهیه‌این برك‌وترتیب استخدام‌شما احتیاج بپول‌دارد علی‌الحساب صد تومان بدهید تا جریان‌کارسریعتر انجام‌شود ووقتی‌فهمید که بانوی‌مزبور بیش‌از۲۰تومان‌پول بهمراه‌ندارد گفت، ساعتتان‌رابابیست تومان‌بدهید موقعی که کار استخدامتان تمام‌شدساعت رابشمابرمیگردانم بانوصدیقه‌برای انجام‌مقصودش باین‌امررضایت دادوسیف‌اله لطیفی‌پس‌ازگرفتن پول‌وساعت اورادریکی از راهروهای وزارت دادگستری‌تنهاگذاشت تابرك‌عدم‌سوء پیشینه‌را تهیه کند.

ساعتی گذشت وازسیف‌اله‌خبری نشدوبالاخره ساعت‌اداری بپایان رسید بانوصدیقه بعدازاینکه مطمئن‌شد فریب کلاهبرداری‌را خورده‌است مایوسانه بمنزل‌رفت

دیروز که بانوصدیقه برای انجام کاری دریکی‌از راهرو های وزارت دادگستری عبورمیکردچشمش‌سیف‌اله افتادوبطرفش‌رفت وازاومطالبه‌ساعت وپولش‌را کرد.

ولی‌سیف‌اله منکر آشنائی باوی گردید ودرنتیجه دادوبیداد بانوصدیقه مامورین‌دخالت کردند وبانوصدیقه وسیف‌اله باداره‌آگاهی راهنمائی شدندو رسیدگی بپرونده شعبه۹اداره آگاهی ارجاع‌شد.

آقای‌صاعدی رئیس شعبه مزبور بمحض دیدن سیف‌اله اوراشناخت و اظهارداشت که براثرشکایات متعدد مامورین‌آگاهی مدت‌هادرتعقیب نامبرده بوده‌اند.

بطوری که کسب اطلاع‌شده تاکنون‌این‌شخص مبالغ زیادی‌از اشخاص ببهانه‌استخدام آنهادرادارات و بنگاههای مختلف کلاهبرداری نموده است اینك‌پرونده‌این‌شخص‌باتمام کلاهبرداری‌واغفال اشخاص‌درشعبه۹ تحت‌رسیدگی است‌تاپس‌از تکمیل‌پرونده بدادسرافرستاده‌شود

Bosch SERVICE

قابل توجه‌دارندگان‌اتومبیل

این‌شرکت اخیراً فروشگاه مجهزی درسه‌راه‌امین حضور تلفن شماره ۵۲۷۱۴،دائرنموده ولوازم وادوات الکتریکی اتومبیل های سواری-باری-اتوبوس -موتورهای زمینی وهراوع لوازم‌برقی‌برای موتور های دیزل‌رادر دسترس‌مراجعین‌محترم‌قرارداده‌است.

نماینده‌انحصاری کارخانه بوش آلمان درایران
شرکت سهامی دیزل الکتریك‌خیابان‌سعدی شماره۵۲۷
تلفن۳۲۰۷۹-۳۹۹۰۸-۳۱۸۸۸

۶-۱ آ-۲۲۲۲۶

خفگی درحوض

عصردیروزطفل‌دوساله‌ای‌بنام‌معصومه فرزندشیرزاددرحوالی بخش۱۸ درحوض منزل‌مسکونی افتادودرگذشت جنازه طفل‌دراداره‌پزشکی قانونی موردمعاینه قرارگرفت‌و علت‌مرك‌خفگی درآب اعلام‌شدوجوازدفن‌صادرصد

فوت‌دراثرسوختگی

عصردیروززن۳۰ساله‌ای‌بنام‌مروارید فرزندسلیمان که چندروز قبل‌براثر سوختگی‌شدیددربیمارستان‌سیناستری بوددربیمارستان‌درگذشت. جنازه‌این زن‌دراداره پزشکی‌قانونی موردمعاینه قرارگرفت وجوازدفن‌صادر شدعلت مرك سوختگی شدید بدن اعلام شد.

مرك‌دراثرتصادف

روزگذشته‌مرد۲۵ساله‌ای‌بنام‌محمد بیگلرزاده که‌چندروزقبل‌دراثرتصادف باتاکسی‌درخیابان‌شکوفه‌سختی‌مجروح شده‌وددربیمارستان‌ستری‌بود،درگذشت وجنازه دراداره‌پزشکی قانونی مورد معاینه قرارگرفت وجواز دفن صادر شد.

درگذشت‌طفل‌دراثرسقوط

روزگذشته طفل۵ساله‌ای بنام‌عباس فرزندتقی‌شهرت‌حیدری که‌چندی‌قبل ازدیوارخانه‌سقوط کرده ودربیمارستان بستری‌بوددربیمارستان‌درگذشت جنازه‌این‌طفل دراداره‌پزشکی‌قانونی موردمعاینه‌قرارگرفت وعلت‌مرك‌پیچ خوردگی‌روده اعلام گردیدوجوازدفن صادرشد.

چون‌تاآخروقت برای‌حمل‌جنازه‌از طرف کسانش مراجعه‌ای‌نشدجسددر سردخانه‌پزشکی‌قانونی‌نگهداری‌شد

نزاع دوجگرفروش

بین دو نفر جگرفروش پل تجریش‌بنام رجبعلی شاهدی وحسن شهرستانی نزاعی روی دادورجبعلی شاهدی باچاقوی‌بزرگی که مخصوص خردکردن جگربودضربه شدیدی‌به سینه حسن‌زد.

مجروح‌بیمارستان‌سیناعزام گردید وضارب بوسیله مامورین کلانتری تجریش دستگیر وپس‌از بازجوئی‌با آلت جرم‌بدادسرافرستاده شدوپس‌از معاینه پزشك قانونی‌ازمجروح‌ازطرف بازپرس شعبه۱۶۸ بازداشت ضارب‌صادر وروانه بازداشتگاه گردید.

آ-۲۲۲۹۶

معرفی بهترین ومطبوعترین قهوه فوری جهان

۱۰۷۵۰جایزه

سازمان فاکوپا معرف اجناس خوب‌وقهرمان اهداء جایزه‌درایران بهترین قهوه‌فوری‌جهان راهمراه باطرح‌یك مسابقه جالب وتقدیر ده‌هزاروهفتصدوپنجاه جایزه معرفی وتوصیه‌میکند
ماموریت جعفر خان برای آزمایش وگزارش نام بهترین قهوه‌فوری‌دنیا

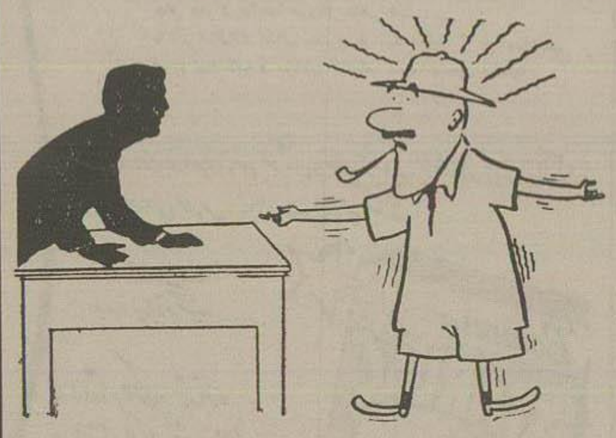

جعفرخان‌هنگام گزارش‌وگفتن‌نام‌بهترین قهوه‌فوری‌دنیا کنترل خودرا ازدست‌دادوباگفتن‌شش کلمه موکونا -موچونا -مومونا-موغونا- موشونا‌و موزنا بطورپیاپی‌معلوم‌بود که‌نام‌اصلی‌رابین‌شش‌کلمه‌نامبرده‌فراموش کرده‌است.

ازقیافه‌جعفرخان‌پیداست که‌قهوه‌مورد نظرش‌راپیدا کرده‌است سازمان فاکوپا نیز منتظر ورود وگزارش جعفرخان درمورد بهترین قهوه دنیا است.

جعفرخان‌فقط میداندوبیادداردکه‌نام بهترین‌قهوه‌دنیابین این‌شش کلمه‌است:

موکونا- موچونا - مومونا - موغونا - موشونا- موزنا

اینك شما فکر کنید، مطالعه بفرمائید، تحقیق کنید وبالاخره یکی‌ازکلمات شش‌گانه فوق را انتخاب کرده باآدرس کامل‌خودتان‌روی یك ورقه‌کاغذ بنویسید وبآدرس سازمان فاکوپا- خیابان‌شاه‌آباد ارسال فرمائید تا از۱۰۷۵۰جایزه‌بهترین‌قهوه خوری‌دنیابهره‌مندشوید

بعقیده روکفاربزرگترین‌میلیاردر جهان : موفقیت همیشه نصیب مردم خوشبین و با همت است

آ-۲۲۳۱۴

مجلس سنا

بقیه ازصفحه اول

نجات داد .

ولی بدبختانه مصادر امور آن کشور مغرورشدند وباتکاء مساعدت شوروی دارند دنیارا بطرف جنگ میکشانند بدون توجه باین اصل که غالب یامغلوب در هردوحال باخته‌اند.

رقیبشان دریك صفحه باخته‌است و آنهادر دوصفحه (صحیح‌است) یعنی اگرشکست خوردند از یك جهت مضمحل شده‌اند واگر باتکاءشوروی فاتح‌شوند بازهم ازجهت دیگری مضمحل شده‌اندو مجازاتی بیش نخواهند بود.

نمیدانم چرا این آقایان منافع ملی خودشان توجه ندارند ، چرا منافع دنیا وبالااقل منافع شخصی خودشان توجه ندارند.

جای تاسف‌است ، بسیارجای تاسف است!

دربن موقعیت ما ریك همه باید دست بدست هم بدهیم ودنیارا ازاین خطر عظیم نجات بدهیم ماهم باید بقدر مقدرت خودمان وسهم خودمان اینهارا متوجه اعمال وخیم خودشان بکنیم بآنها بگوئیم به فرمز وفرض محال که شما غالب شدید. ثم ماذا ؟!

حالا دست ازسر فلسطین برداشته‌اند وبترکیه پرداخته‌اند ،این را «مترسك» قرار داده‌اند، آخر ترکیه بشما چکار دارد ؟

ارتش مصر بکمك سوریه بخاك ترکیه نزدیك میشود*

امیدوار بهزعمای دول بزرك آنقدر دیوانه نباشند که دست بجنك بزنند ولی ما تجربه داریم ودیده‌ایم جنگهای بزرك همیشه ازیك چنین جاهائی شروع شده‌است و عقل حاکم بوده جرقه‌ای برخاسته ودنیارا بآتش کشیده(صحیح‌است)

ازدولت خودمان تقاضا میکنم درحدودی که مقدوراست بهمسایه‌های ما بفهمانند که چون ما مجرب هستیم وآنها دستی ازدور برآتش دارند. خوبست از تجربیات ما استفاده کنند*

سخنرانی آقای علاء

عرض کردم صلح دنیا را جرقه‌ای ممکن است ازمیان ببرد*

حالا، دراین وضعیت خطیر و دشوار، آقای علاء، زیر دربارماهم فرصت یافته درفشانی میکند میرود ونفت روی آتش میریزد. آن صحبتها را میکند.

آخر وزیر دربار چرا وارد این جریانات میشود. کجای دنیا رسم است که وزیر دربار وارد این جریانها شود .

(مسعودی ـ دریك جلسه خصوصی بود و بطور خصوصی صحبت کرده‌اند)

بطور خصوصی چرا گفت، مگر مرض دارد؟

(مسعودی ـ جلسه رسمی وصحبت رسمی نبوده‌است)

آیا امروز موقعی است که ما این صحبتها رابکنیم آیا مرض است ؟ توی سرمان زده‌اند ؟

اصلا دستگاههای ما ازهم پاشیده است، آن مرکزی که باید «درنژه» کند قوه کنترل را ازدست داده‌است .

وزیر دربارمان هم هوس میکند برود نطق سیاسی بکند، آهم با آن لحن وآن وضع*

جواب ندهید**

موضوع دیگری که میخواستم عرض کنم ومخصوصا توجه آقای معاون وزارت امورخارجه را جلب میکنم اینست که هفته گذشته در روزنامه محترم اطلاعات خواندم نماینده «نیوز ویك» آمده اینجا مصاحبه‌ای کرده است و سئوالی کرده ولی کسی باو جواب نداده است *

گفته من آمده‌ام ببینم بالاخره شما با ما خواهید بود یا نه؟

دستگاه ما باید بخارجیها بگوید که ما اگر راهی را انتخاب کرده‌ایم و سیاستی را اتخاذ نموده‌ایم برای خوش آیند عمرو وزید نبوده ، ما با توجه بمنافع ملی خودمان وتجربه گذشته‌مان این راه را انتخاب کرده‌ایم(صحیح‌است ـ صحیح‌است)

تاوقتی منافع ملی ما اقتضا میکند این راه راخواهیم پیمود (صحیح‌است). هروقت منافع ملی ماغیر از این اقتضا کرد راه دیگری راپیش خواهیم گرفت.

واقعا دنیا دنیای عجیبی شده فلان مملکت خیال میکند فعلا ما باید بمیل اورفتار کنیم، بخوشآیند اورفتار کنیم، یکی هم پیدا نمیشود که باینها بگوید این طور نیست آقا !

حالا اگر ازاین راهی که ماپیش گرفته ایم شما هم طرفی می‌بندید فبها المراد ولی ما راهمان را ازروی تشخیص منافع ملی خودمان مشخص کرده‌ایم، اینرا وزارت خارجه باید جواب بدهد.

آقای مسعودی عزیز این را بنویسید که تاروزیکه منافع ملی ما اقتضا میکند باشما سازش میمانیم. روزی هم که منافع ملی ما ایجاب کرد باشما نباشیم نمیباشیم

ما دویست سال بدختی کشیده‌ایم تجربه اندوخته‌ایم تا باین نتیجه رسیده‌ایم که این رسم وراه ماست*

بنده بارها گفته‌ام بخود شوروی هاهم دراین مجلس گفته‌ایم اگر آن تجربیات تلخ را نداشتیم این راه راپیش نمیگرفتیم.

عراضم همین بود ومطالب داخلی خودمان رامیگذارم برای وقتی که آقای نخست وزیر وسایر وزرا هم تشریف داشته باشند*

ورود در دستور

مجلس وارد دستور شد ولایحه مربوط بموافقتنامه سرویس های هوائی، بازرگانی بین ایران وسوئیس برای شور دوم مطرح گردید وچون نظری ابراز نشد بدان رأی گرفتند و تصویب گردید.

سپس لایحه مربوط بموافقت نامه حمل ونقل هوائی بین ایران وآمریکا قرائت ومطرح گردید وبدون اظهار نظر تصویب شد.

لایحه مربوط بسرشماری

بعد لایحه مربوط باصلاح ماده پنج قانون آمار وسرشماری مطرح شد*

آقای آموزگار پیرامون این لایحه تذکراتی دادو گفت: قرار بود اداره آمار صورت ریز آماری را که اخیراً گرفته‌است دراختیار مردم بگذارد* الان بیش ازهفت ماه گذشته‌است وحالا تازه قانونی آورده اند که کلاس آمار درست کنند وآمارگیر تربیت کنند*

درهیچ کجای دنیا سابقه ندارد که آمار بدست آمده صددرصد صحیح باشد وهمیشه دراین موارد صدی چهار الی پنج اختلاف است* اما باید عرض کنم که درآمارگیری اخیر از ایل ایلام وخمسه فارس حتی آماری گرفته نشده‌است، دراصطهبانات که یك شهر ۲۵ هزار نفری است اصلا آمار گرفته نشده است.

دوپسر بنده یکی درتجریش ویکی در شاهرضا زندگی میکنند و هردو خانواده دارند ولی اگر از این دوپسر بنده آمار گرفته بدبنده حرف خودرا پس میگیرم ، گفته شده‌است که فارس یك میلیون بیشتر جمعیت ندارد وبرای این جمعیت هم گفته‌اند که ۱۲ نفر نماینده بیشتر لازم نیست

این آماری که گرفته شده کاملا ناقص است ،دولت برای آمار پول گزاف داد چند هزار جیپ برای این کار تهیه شد من استدعا دارم فقط بگوئید که این جیپهارا الان چکار کرده‌اند وچه ترتیب ازآنها استفاده میشود؟

آقای دکتر صدیق اظهارداشت بنده برای آمار اهمیت فوق العاده‌ای قائل هستم ،هرچه دراین باب خرج شود بهدر نمیرود زیرا ما به حقانیتی دست مییابیم که آشنائی به آنها کاملا لازم است ولی همانطوری که آقای آموزگار فرمودند نواقصی دراین کارهست، ازجمله قول داده بودند که نتایج وریز آمار رادراختیار ما بگذارند والان چهارده ماه ازاین موضوع گذشته وخبری از این کار نیست.

وزارت فرهنگ آمار مولدین را خواسته بود ولی اداره آمار نتوانست به این موضوع جواب بدهد، وزارت فرهنگ روی تقریب وحدس عمل کرد

موضوع دیگر اینکه من نمیدانم لزوم پیشنهاد این لایحه چه بوده‌است؟ دولت میتوانست چنین کلاسی را تاسیس کند واحتیاج باین لایحه نبوده‌است که بیاید و اینقدر درمجلس برای رسیدگی وتصویب معطل شود .

آقای مسعودی مخبر کمیسیون کشور گفت : تصور میکنم که نظر مخالفی برای اینکه کلاس تاسیس شود وعده‌ای برای آمار تربیت شوند نباشد ولی باید عرض کنم که این لایحه مربوط باصلاح ماده ۵ قانون آمار است واگر احتیاجی نمیبود دولت آن را پیشنهاد نمیکرد ما آمارگر نداریم واین قانون برای تربیت آمارگران بسیار لازم است .

دراینموقع ماده واحده رأی گرفتند وتصویب گردید *

آقای سرلشکر انصاری وزیر راه گفت قبلا لایحه‌ای در مورد سازمان وزارت راه تقدیم شده بود که چون احتیاج ببعضی اصلاحات وتجدید نظر هادارد آن را مسترد میدارم وپس از اصلاحات لازم مجدداً تقدیم میشود .

ختم جلسه

چون مطلبی دیگر در دستور نبود مجلس ساعت ده و بیست دقیقه ختم شد وجلسه آینده بروز چهارشنبه موکول گردید.

سه تن ازبیماران غیررسمی هراتی

بقیه ازصفحه اول

دکتر معرفت چه گفت؟

خبرنگار ما عصر دیروز با آقای دکتر معرفت رئیس بیمارستان لقمان الدوله تماس گرفت واطلاعاتی ازوی کسب کرد *

آقای دکتر معرفت بخبرنگار ما گفت صبح دیروز پس از بازدید یکه آقای وزیر بهداری از بیماران آقای هراتی بعمل آورد گفت بد نیست که کمیسیون امروز در پایان کار خود یك اعلامیه رسمی دراختیار مطبوعات بگذارد ولی هنگامی که این موضوع با کمیسیون پزشکی درمیان گذارده شد اعضای کمیسیون متفقاً گفتند بهتر است فعلا صدور اعلامیه موکول باتمام فرصتی که بآقای هراتی داده شده‌است شود.

وقت هراتی تمدید نخواهد شد

خبرنگار ما از آقای دکتر معرفت پرسید درصورتیکه پس از دوماه آقای هراتی تقاضای تمدید وقت برای معالجه بیمارانش کند آیا فکر میکنید مقامات وزارت بهداری باتقاضای وی موافقت کنند؟ آقای دکتر معرفت گفت فعلا بآقای هراتی ۴۰ روز تا دوماه فرصت داده شده‌است واین مدت را خود وی تقبل نموده‌است وپس از پایان این مدت یك اعلامیه رسمی دربارهٔ داروی وی صادر خواهد شد وکار وی خاتمه یافته تلقی خواهد گردید.

بامن تماس نگیرید

دیروز پس از پایان کمیسیون هنگامی که آقای هراتی محوطهٔ بیمارستان را ترك میکرد برخلاف هفته قبل فوق العاده خوشحال بنظر میرسید ومرتبا میخندید مثل اینکه از نتیجهٔ کار خود راضی بود . وقتی خبرنگاران بطرف وی رفتند تا سئوالاتی کنند هراتی گفت دیگر بامن تماس نگیرید زیرا بموجب تصمیمی که در کمیسیون گرفته شده‌است دیگر کوچکترین اظهاری نخواهم کرد این موضوع برای خبرنگاران جرائد جالب بود *

هرمزملك‌زاده کماکان تحت معالجه است

چون شایع بود که با تشکیل کمیسیون فنی پزشکی تکلیف هرمزملك‌زاده که مبتلا بخونریزی روی شده بود روشن میشود خبرنگار مادر این باره تحقیق کرد ومعلوم شد در جلسه کمیسیون پزشکی قرارشده‌است آقای هراتی کماکان بمعالجه خود در مورد هرمز ملکزاده ادامه دهد وبیماران وی همان پنج نفری میباشند که در اولین جلسه کمیسیون تعیین شده‌اند. البته تعداد زیادی که در بیمارستان لقمان الدوله از شرمت هراتی استفاده مینمایند ولی بیماران رسمی پنج نفر هستند.

اظهارات شیخ حسن

دیروز آقای شیخ حسن دستیار معروف هراتی بخبرنگار ما اظهارداشت داروئی که ما کشف کرده‌ایم برای بیماریهای نظیر زخم معده ورماتیسم وسایر امراض نیز مفیداست وروبهمرفته این آب حیات علاج قطعی بسیاری از امراض است.

خبرنگار ما درباره ترکیب دارو سئوال کرد وی گفت من آدم دروغگوئی نیستم ولی تابکسال اگر از طرف من وبا آقای هراتی مطلبی درباره فرمول این دارو گفته شود که صحیح نیست زیرا ما فعلا نمیخواهیم کسی از راز داروی ما سردر بیاورد .

اظهار نظر یکی از اعضای کمیسیون پزشکی

یك عضو کمیسیون پزشکی عصر دیروز بخبرنگار ما اظهارداشت بطور کلی بیماران هراتی ظاهرا حالشان روبهبودی گذاشته‌است وحال عمومی آنان خوب است خبرنگار ما پرسید آیا داروی هراتی تاکنون بروی تومورها اثری داشته‌است؟ وی گفت بعقیده من خیلی زود است که در این موضوع قضاوت کرد وباید چند هفته‌ای صبر کرد آن وقت بخوبی نتیجه معلوم خواهد شد وی گفت بنظر من این شرمت بر روی غده‌هائی تاثیر هم نبوده‌است چون بیماری که در دو طرف صورتش غده دارد و اکنون بخوبی غذا میخورد باین علت است که غده‌های وی از داخل نرم گردیده است واین موضوع میرساند که داروی آقای هراتی درهرحال غده‌ها را متاثر کرده‌است ولی باتمام این احوال باید دانست که تاکنون داروی هراتی در سرطان هیچکدام از این پنج بیماری که بطور رسمی دراختیار وی گذاشته شده تغییراتی که دلیل قطعی علاج سرطان باشد نداده‌است والبته اظهار نظر قطعی موکول بعکسبرداری ونسج برداری از غده‌هاست .

کوچکترین تاثیری نداشته است

روز گذشته پس از اتمام کمیسیون پزشکی یکی دیگر از خبرنگاران ما باچند نفر از اطباء عضو کمیسیون تماس گرفت :

روبهمرفته کلیه پزشکان از اظهار نظر صریح درمورد داروی هراتی ووضع بیماران خودداری کردند .

یکی از اطبای عضو کمیسیون که مایل بافشای نام خود نیست گفت :

آنچه که من وزفقای خود در آن اتفاق نظر داریم اینست که:

شرمت آقای هراتی کوچکترین تاثیری برروی تومور ندارد وتاکنون حتی یکی از تومورهای بیماران کوچکتر نشده‌است .

وی افزود :

آنچه که ما دیدیم بهبودی ظاهری بیماران سرطانی است وبطوریکه همه آنها اظهار میدارند درد آنها تسکین پیدا کرده واشتهای آنها بهتر شده‌است ولی باید گفت که تسکین درد بهیچوجه دلیل بهبودی و از بین رفتن سرطان نیست .

این پزشك گفت :

دربازدید دیروز مهمتر ازهمه این بود که تومور وغده دو نفر از بیماران بزرگتر شده واین نشان میدهد که سرطان آنها مطابق معمول روبه پیشرفت است و شرمت کوچکترین اثری در آنها نکرده‌است .

بعمل اطمینان ندارم

یکی دیگر ازاعضای کمیسیون فنی پزشکان امروز گفت:

جنجال هراتی متاسفانه باندازه‌ای مردم را تحت تاثیر قرارداده‌است که باعث تاسف ما میباشد*

وی گفت چندروز قبل یك بیمار سرطانی که تومور دررودهٔ خود داشت بمن مراجعه کرد و درخواست معالجه نمود*

من پس ازمعاینه چون دیدم سرطان او درمراحل اولیه‌است بوی پیشنهاد کردم که هرچه زودتر تحت عمل جراحی قرار بگیرد ومطمئناً صدی صد سرطان وی خوب خواهد شد*

دراینموقع که بیمار ازعمل جراحی ترسیده بود بااعتراض گفت: «آقا من بعمل شما اطمینان ندارم وحاضر نیستم خود را دراختیار شما بگذارم» وبعد پس ازاینکه ازدرمطب خارج میشد ادامه داد «حالا بهلوی هراتی میروم وازشرمت او میخورم وآنوقت خواهید دید که تا چند روز دیگر بهبودی پیدا خواهم کرد»

این پزشك که با تاسف موضوع را تعریف میکرد افزود: «آقا من اطمینان دارم که این بیمار تادوسه ماه دیگر دوباره بهلوی من خواهد آمد ، آنوقت که دیگر کاری ازدست من ساخته نیست زیرا تومور در تمام امعاء وی نفوذ کرده است.

صبح امروز محوطه بیمارستان در آرامش مخصوصی فرورفته بود و آقای هراتی درباغ بیمارستان بقدم زدن مشغول بود ازساعت نه صبح امروز تعداد بیماران هراتی رفته رفته روبتزاید رفت بطوریکه درساعت ده تعداد کثیری بیمار سرطانی بدوروی حلقه زدند و با اصرار ازوی تقاضای شرمت میکردند ولی تنها کسانیکه گواهی طبیب دردست داشتند موفق بگرفتن شرمت میشدند

بیماران حالشان خوب است

ساعت ۹ صبح امروز آقای عمیدی نوری نماینده مجلس شورا بملی به بیمارستان لقمان الدوله آمد واز بیماران هراتی بازدید کرد وی در بازگشت بخبرنگار ما گفت:

من حال یکایك بیماران آقای هراتی راجو باشدم واز نزدیك آنها را مشاهده کردم وهمگی اظهار میکردند که حالمان خوب شده‌است وبنظر من هم حال ظاهری آنها خوب بود ولی چون این موضوع یك مطلب علمی است در مسائل علمی باید متخصصین اظهار نظر کنند واظهار نظر انجانب که طبیب نیستم در این مورد ماخذ قضاوت نیست.

گله مندم

ساعت ۹ و نیم صبح امروز آقای هراتی بخبرنگار ما اظهارداشت:

چون ازطرف کمیسیون فنی تصمیم گرفته شده است که اطلاعاتی بطور رسمی منتشر نشود بهمین جهت ازاظهار نظر صریح درباره بیماران خود معذورم ولی بطور کلی حال عمومی آنها روبهبودی

بقیه درصفحه چهاردهم

متن تصویب‌نامه تشکیل شورای اقتصاد

بقیه از صفحه اول

عمرانی و تولیدی میباست تحت شرایط صحیح اقتصادی بعمل آید و زندگی اجتماعی مردم درهرشهرستان بامقتضیات آداب ورسوم واستعداد آنها مورد مطالعه قرار گیرد وامور مربوط باقتصاد هر استان تاحدی که سیاست اقتصادملی دولت برخورد نکند بایدازحالت تمرکز درتهران خارج شود بنا به پیشنهاد دبیرخانه شورا وتائید شورای عالی اقتصاد طرح تصویبنامه مربوط بتشکیل شورای اقتصاد استان تقدیم هیئت دولت گردید و در جلسه مورخه ۲۲ مهر ماه ۱۳۳۶ بشرح زیر تصویب شد. این تصویبنامه بادستور العمل جامعی ازطرف آقای نخست وزیر بکلیه استانداران ابلاغ خواهد شد

متن تصویبنامه

هیئت وزیران درجلسه مورخه ۲۲ر۷ر۳۶ بنامه پیشنهاد شورای عالی اقتصاد آئین‌نامه شورای اقتصاد استان را که مشتمل بر چهارماده وچهار تبصره میباشد بشرح زیر تصویب نمود .

بمنظور ایجاد هماهنگی ونظارت دقیق دراجرای برنامه‌های اقتصادی درشهرستان ها شورائی بنام شورای اقتصاد استان تشکیل میشود که محل انعقاد آن در مرکز هراستان با فرمانداری مستقل است .

ماده ۱ـ شورای اقتصاد استان مرکب خواهد بود ازاعضاء زیر:

۱ـ استاندار ۲ ـ معاون استاندار ۳ـ رئیس کشاورزی استان ٤ ـ رئیس اداره صنایع ومعادن استان ٥ـ رئیس اداره دارائی استان ٦ـ رئیس اداره گمرکات وانحصارات استان ۷ـ رئیس اداره راه استان ۷ ـ رئیس اداره کار استان ۹ـ شهردار مرکز استان ۱۰ـ رئیس شعبه یا نمایندگی بانك ملی درمرکز استان ۱۱ـ رئیس یکی از بانك های خصوصی محل بنابه انتخاب خود بانکهای خصوصی ۱۲ـ رئیس اطاق بازرگانی ۱۳ـ نماینده شورای کشاورزی ۱٤ـ نماینده صاحبان صنایع خصوصی

تبصره ۱ـ ریاست شورای اقتصاد استان بااستاندار یا فرماندار کل و نیابت ریاست با معاون استاندار یا معاون فرماندار کل و منشی شورا رئیس بانك ملی ایران وبا معاون وی خواهد بود.

تبصره ۲ـ استاندار می‌تواند یك یا چند نفر از رؤسای ادارات دیگر واشخاص خبیر و مطلع در امور اقتصادی و کارشناسان را بدون حق رأی برای مشورت واظهار نظر درجلسات شورا دعوت نماید .

ماده دوم ـ وظایف شورای اقتصاد استان عبارتست از :

الف ـ توجه خاص نسبت بامور کشاورزی وصنعتی واجتماعی که جنبه اقتصادی دارند .

ب ـ اظهار نظر درمسائل اقتصادی استان که ازطرف مقامات صلاحیتدار بشورا ارجاع میشود .

ج ـ تشویق وتبلیغ وایجاد محیط مساعد برای مالکین وکشاورزان و صاحبان صنایع تولیدی درشهرستانها برای بکار انداختن سرمایه‌های خصوصی وبالابردن سطح تولید ونظارت درحسن اجرای آئین‌نامه مربوط باعطای وام طبق قانون اصلاح قانون تثبیت پشتوانه اسکناس .

تبصره ۱ـ نظریات کلی شورای اقتصاد استان که تماس مستقیم باسیاست اقتصادی دولت داشته باشد توسط استاندار برای مطالعه واتخاذ تصمیم بدبیرخانه شورا بعالی اقتصاد ارسال و تصمیمات متخذه زیر نظر استاندار بموقع اجرا گذارده خواهد شد.

تبصره ۲ ـ دبیرخانه شورای اقتصاد استان همان دبیرخانه استانداری یا فرمانداری مستقل بوده وبرای اداره آن هیچگونه سازمان وبا هزینه اضافی بوجود نخواهد آمد.

ماده سوم ـ کلیه ادارات وبنگاه هاوشرکتهای دولتی استان بامؤسساتی که باسرمایه دولت تاسیس شده اند مکلفند هرگونه اطلاعات وآمار که مورد احتیاج دبیرخانه شورای اقتصاد استان باشد باختیار آن بگذارند و نمایندگان خودرا بدعوت استاندار برای شرکت در کمیسیون هائی که در استانداری تشکیل می گردد اعزام دارند.

ماده چهارم ـ تصمیمات شورای اقتصاد استان درحدود این تصویبنامه باکثریت ۸ رأی معتبر خواهد بود.

خیابانهای لنگرود زیر اب است

بقیه ازصفحه اول

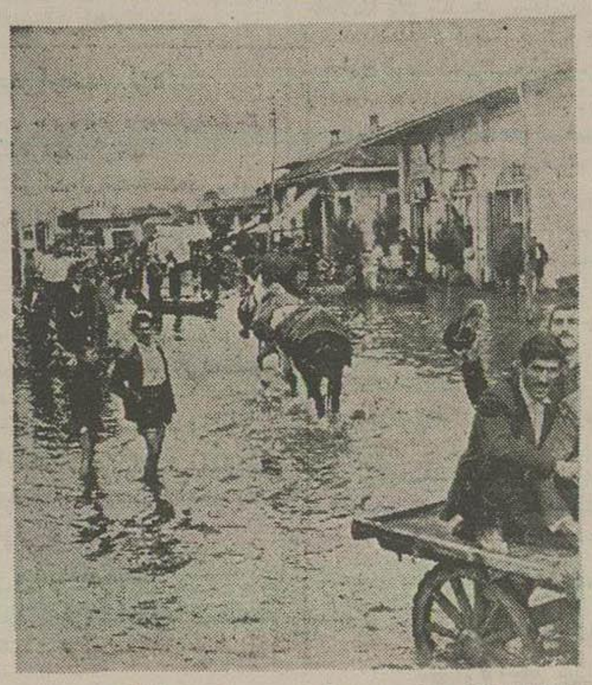

خیابانهای لنگرود باینصورت درآمده ومردم باهر وسیله‌ای که بدستشان برسد ازخانه‌های خود فرار میکنند

های خودرا رها کرده و باتفاق زن وفرزندان خویش بخانه‌هائی که از جریان آب مصون مانده‌است پناه میبرند درقراء درویش قنبر ـ گوشالشا ـ مازارده نالکیاشر ـ سومندان ـ چاف وچند قریه دیگر ازقراء لنگرود درحدود پانصد خانوار درمیان آب زندگی می کنند وچون راه فراری ندارند روی بام منازل خویش بانتظار سرنوشت نشسته‌اند.

فعلا لنگرود وحومه عزادار است و ازهر خانه صدای وامحمد اشنیده میشود تاکنون بیش از پنجاه خانه خراب و ساکنین آن بمساجد پناه برده‌اند.

خسارات جانی ومالی هنوز معلوم نشده‌است وبیش ازسیصد راس گاو واسب وحیوانات اهلی طعمه سیل گردیده‌اند فعلا مردم در انتظار کمك هستند

درمهاباد

خبرنگار ما درمهاباد اطلاع میدهد شدت سرما در مهاباد بقدری است که مردم قدرت توقف درهوای آزاد را ندارند.

در بعضی ازارتفاعات مهاباد برف باریده ودرختان انگوررا که چندروز است رسیده از بین برده وخسارات فراوانی وارد آمده‌است.

همچنین خرزه و هندوانه وگوجه وبادمجان از بین رفته و دهقانان دچار خسارات فراوانی گردیده‌اند*

بدینوسیله فوت نابهنگام **آقای سیدابراهیم میرطاهری** را باطلاع فامیل وآشنایان میرساند مجلس ختم آنمرحوم روز پنجشنبه ـ ۲۵ر۷ر۳۶ ازساعت ۹ صبح الی ۱۲ درمسجدجامع فلهك ومجلس ختم زنانه در همان روز درمنزل آنمرحوم برپا میباشد.

سیدمجتبی میرطاهری ـ جلال میرطاهری ـ عبداله میرطاهری ـ جمال میرطاهری ـ کمال میرطاهری عبداله صادقیان ـ احمد کلباسی

آ ـ ۲۲۵۱۸

بازماندگان آنمرحوم مصیبت وارده را تسلیت میدهیم.

قمر مصنوعی انگلستان

لندن ـ روزنامه دیلی میل درشماره امروز خود اطلاع میدهد که دولت انگلستان در نظر دارد در مسابقه‌ای که اکنون برای «تسخیر فضا» بین امریکا وشوروی در گرفته شرکت کند*

مطالعات دانشمندان انگلیسی درنهایت اختفا صورت می گیرد وهنوز کسی ازجزئیات طرح قمر مصنوعی انگلیس اطلاع ندارد* (خبرگزاری فرانسه)

پاریس در تاریکی فرو رفت

کارگران برق وگاز فرانسه دست باعتصاب زدند

پاریس ـ امروز کارگران برق وگاز بیشتر شهرهای فرانسه دست بیك اعتصاب عمومی ۲٤ ساعته زدند*

شهر پاریس با ۵ میلیون ساکنین آن درخاموشی مطلق فرورفت * صدها هزار نفر کار گردر سراسر فرانسه ناچارشدند در سپیده بامداد پای پیاده به محل کار خود بروند چون تمام وسائط نقلیه برقی، ترن‌ها ومترو‌های زیرزمینی متوقف شده بود.

تونس بامریکا امتیاز نفت داد

تونس ـ امروز مقامات رسمی تونس افشاء کردند که به کمپانیهای نفتی امریکائی امتیاز داده شد درمناطق جنوبی تونس عملیات اکتشافی برای استخراج نفت بعمل آورند *

شرکت امریکائی «کونوراوا» میتواند تا حدود چهارصد میلیون دلار برای اکتشاف منابع نفتی جنوب تونس صرف نماید (اسوشیتدپرس)

پیشنهاد اعزام قوای عربستان بسوریه

بیروت ـ روزنامه لوریان اطلاع میدهد که متعاقب ورود نیروهای مصری به سوریه پادشاه عربستان سعودی نیز پیشنهاد کرده است واحدهائی ازنیروهای آن کشور بموجب مقررات قرارداد دفاعی سه کشور عرب بسوریه اعزام دارد خبرنگار لوریان اضافه می کند که پیشنهاد پادشاه عربستان درجلسه کابینه سوریه که باحضور شکری القوتلی تشکیل شده بود مورد بررسی قرار گرفته ولی تاکنون تصمیمی در این باره اتخاذ نشده‌است (خبرگزاری فرانسه)

اولین کلنك بنای آموزشگاه حرفه‌ای

پست وتلگراف بزمین زده شد

یکساعت قبل ازظهر امروز آقای مهندس اشراقی وزیر پست وتلگراف وتلفن طی مراسمی اولین کلنگ بنای آموزشگاه عالی حرفه‌ای پست و تلگراف و تلفن را باحضور جمع کثیری ازفرهنگیان وروسای ادارات وزارتخانه مزبور بنام شاهنشاه زمین زد:

وزیر پست وتلگراف دراین مراسم نطقی پیرامون تاریخچه مدارس پست وتلگراف وتلفن واهمیت آموزشگاه عالی ایراد کرد*

وزارت پست و تلگراف برای خود ساختمانی اختصاصی برای آموزش و تمرین دانش آموزان نداشته‌است وتاکنون محل آموزشگاههای اختصاصی اجاره‌ای بوده لذا تصمیم ساختن بنای یك آموزشگاه عالی که بلوازم لابراتواری وماشین وکلیه ادوات فنی مجهز باشد گرفته شد .

اشخاصی که دراین آموزشگاه تربیت خواهند شد فقط احتیاجات افراد فنی پست وتلگراف وتلفن را تامین خواهند کرد ودرسایر وزارتخانه‌ها وموسسات ازقبیل وزارت راه ووزارت گمرکات وانحصارات وژاندارمری وشهربانی ومرزبانی وشرکت ملی نفت که احتیاج بافراد فنی جهت امور ارتباطی داشته باشند بکار گمارده خواهند شد

دراین آموزشگاه علاوه بر کلاسها ولابراتوارهای مورد لزوم وسائل استراحت وخوابگاه وناهارخوری وکتابخانه وباشگاه جهت پانصد نفر دانشجو پیش بینی شده‌است.

همچنین یك آمفی تآتر که با تمام وسائل جدید مجهز خواهد بود برای کنفرانسهای مخابراتی ماسیم وبیسیم دانشجویان و داوطلبانی که بخواهند از دروس مخابراتی استفاده کنند ساخته خواهد شد.

طفل نوزادی راخفه کرده درجوی آب انداخته بودند

دیروز مامور بن شهربانی جسد طفل نوزادی را که خفه شده ودرجوی آب خیابان فرهنگ کوچه ادب‌زاده افتاده بود پیدا کرده باداره پزشکی قانونی فرستادند قضیه تحت تعقیب است*

ضیافت مجلس شورای ملی بافتخار رئیس

بقیه ازصفحه اول

روابط دوستانه وصمیمانه ملتین ایران و پاکستان که از ادوار گذشته آغاز شده همواره محکمتر وصمیمی‌تر گردیده، اعلیحضرت همایونی که موسس و مبتکر حسن روابط جدید بین ایران و پاکستان میباشند وبدین درجه دوستی و هم آهنگی علاقمندی کامل دارند*

آقای عبدالوهاب خان درپاسخ نطقی بزبان انگلیسی ایراد کرد که شرح زیر از طرف آقای خزیمه علم ترجمه شد:

بسیار خوشوقتم که خودرا درمیان همکاران محترم ایرانی ،نمایندگان مجلس شورایملی وسنای ایران ودرشهر زیبای تهران مشاهده میکنم.

لطف ومیهمان نوازی مخصوص ایرانی که ازامروز صبح که وارد این کشور شده‌ام شامل حال من بود. سیار مغتنم و گرانبهاست. باید بگویم که مایمان بغداد صمیمیت طرفین تثبیت و تحکیم گردیده واین جریان را ملتین مدیون حسن تدبیر شاهنشاه عظیم الشان که امیدوارم موفق بزیارت معظم له بشوم میباشد .

ملاقاتهای امروز

آقای حاج عبدالوهاب خان ساعت ۹ صبح امروز با آقای محسن صدر رئیس مجلس سنا وساعت ده با آقای علاء وزیر دربار شاهنشاهی وساعت یازده با آقای دکتر اقبال نخست وزیر وساعت ۱۲ با آقای دکتر اردلان وزیر امور خارجه ملاقات کرد دراین ملاقاتها که جنبه تشریفاتی داشت مطالبی در پیرامون حسن روابط دو کشور ردوبدل گردید. رئیس مجلس ملی پاکستان تاروز جمعه در تهران میهمان پارلمان ایران میباشد

ورود

آقای دکتر متین دفتری که یکماه قبل بآمریکا رفته بود امروز بتهران مراجعت کرد.

تیمسار سرلشکر کیا رئیس اداره دوم ستاد بزرگ ارتشتاران و تیمسار سرلشکر امانپور که مدتی قبل بآمریکا مسافرت کرده بودند بتهران مراجعت نمودند

تیمسار سرلشکر کیا در مدت اقامت خود در ایالات متحده آمریکا از تاسیسات مدرن نظامی آنکشور بازدیدهائی بعمل آورده ومطالعاتی نیز پیرامون امور مختلف نظامی بعمل آورده‌است

آقای دکتر علی افقه که برای شرکت در کنگره بین المللی خاورشناسان بآلمان مسافرت کرده بود بتهران بازگشت

آقای استوان مدیر کل اسبق املاك و خالصجات که برای مطالعه امور کشاورزی باروپا وامریکا سفر نموده بود به تهران بازگشت*

هواپیمای حامل

بقیه ازصفحه اول

کشور شیراز شهر داری شیراز ازهم اکنون مشغول تهیه مقدمات پذیرائی میهمانان عالیقدر میباشد .

قرار اطلاع هدایائی که از طرف شهرداری برای تقدیم بپادشاه عراق در نظر گرفته شده عبارت از یك سرویس کامل رومیزی ازخاتم سیار نفیس و بی نظیر که طلا کوب شده و دوجلد کلام الله مجید ودیوان حافظ چاپ قدیم باضافه یك قاب خاتم سیار نفیس برای والاحضرت ولیعهد.

خروج

آقای محمد حناب زاده رئیس اداره تبلیغات وانتشارات وزارت دادگستری بمشهد عزیمت کرد .

فردا کنفرانس آزادی فرهنگ افتتاح میشود

دراین کنفرانس خطابه هائی ازطرف شخصیتهای فرهنگی داخلی و خارجی ایراد خواهد گردید

کنفرانس آزادی فرهنگ که مقدمات آن ازطرف دانشگاه تهران فراهم آمده است روز ۵ شنبه ۲۵ مهرماه «فردا» ساعت ٤ بعدازظهر باحضور هیئت وزیران ـ نمایندگان مجلسین ـ نمایندگان سیاسی خارجی ـ نمایندگان دانشگاه های کشورهای خاورمیانه ـ استادان دانشگاه روزنامه نگاران وعده‌ای از رجال ازطرف آقای وزیرفرهنگ در تالارابن‌سینا افتتاح خواهدشد. دراین جلسه پس‌از آقای وزیرفرهنگ آقای رئیس دانشگاه تهران و آقای شاره غریب نماینده سازمان بین‌المللی آزادی فرهنگ درخاورمیانه وهمچنین چندتن ازنمایندگان کشورهای خارجی خطابه هائی ایراد خواهند نمود. جلسات بحث و گفتگوی کنفرانس آزادی فرهنگ ازروزشنبه ۲۷ تاروز دوشنبه ۲۹ مهرماه صبح و بعدازظهر با شرکت عده‌ای ازاستادان دانشگاه، واستادان ایرانی وخارجی درباشگاه دانشگاه تشکیل خواهد شد وجریان مشروح این جلسات مرتبا باستحضارعلاقمندان خواهدرسید. کنفرانس آزادی فرهنگ روز سه‌شنبه ۳۰ مهرماه ساعت ۹ صبح بانشر نفات خاص پایان خواهدیافت.

اعضای دبیرخانه کنفرانس که‌ازچندی پیش مشغول تهیه مقدمات کار بوده‌اند بترتیب زیر تعیین شده‌اند.

۱ـ آقای دکتر ذبیح‌اله صفا استاد دانشگاه ورئیس اداره کل انتشارات وروابط دانشگاهی ـ دبیر کل کنفرانس

۲ـ آقای دکتر ابوالقاسم امثه‌ای رئیس اداره روابط دانشگاهی رئیس دبیرخانه کنفرانس

۳ـ آقای حسین گونیلی رئیس اداره بازرسی دانشگاه رئیس تشریفات و انتظامات کنفرانس

٤ـ آقای ابوالفضل مرعشی رئیس اداره تبلیغات واطلاعات دانشگاه رئیس تبلیغات وسخنگوی رسمی کنفرانس

مترجم دانشکده حقوق مترجم زبان فرانسه

۷ـ آقای امیرحسین آریان‌پور دبیر دانشگاه مترجم زبان انگلیسی

۵ـ آقای دکتر عزت‌اله نگهبان دانشیار دانشکده ادبیات مترجم زبان انگلیسی

٦ـ آقای دکتر احمد هوشنگ شریفی

ورود نمایندگان خارجی

بطوریکه ازدانشگاه تهران اطلاع میدهند جمعی ازنمایندگان خارجی کنفرانس آزادی فرهنگ که‌اسامی آنان باین‌شرح است تهران واردشدند:

۱ـ آقای دکتر حکیم ضیائی نماینده دانشگاه کابل

۲ـ آقای حنا میار رئیس دانشکده‌های علوم وادبیات دانشگاه آمریکائی بیروت

۳ـ آقای دکتر یحیی الخشاب استاد دانشگاه قاهره

٤ـ آقای عربی شاتر نماینده دولت مراکش

۵ـ آقای عبدالعزیز عزیزالدوری رئیس دانشکده ادبیات بغداد ـ آقای طیب‌جی سفیر کبیر دولت هندوستان درتهران نیز بنمایندگی دولت متبوع خود در کنفرانس شرکت خواهند نمود نمایندگان دانشگاههای مختلف لبنان نیز تاعصر امروز وباحداکثر صبح فردا تهران واردخواهندشد.

کسالت سپهبد زاهدی مرتفع شد

طوریکه کسب اطلاع شده‌است کسالت تیمسار سپهبد زاهدی که‌ازدوروز قبل عارض شده‌بود مرتفع گردید وتیمسار زاهدی درضیافتی که‌امشب بافتخار همسری والاحضرت شاهدخت شهناز پهلوی وآقای مهندس اردشیر زاهدی در باشگاه افسران ترتیب داده‌است شرکت خواهد کرد.

نایب امام عمان بایران میاید

روزنامه «الشعب» چاپ قاهره درشماره اخیر خود مینویسد:

امیر صالح بن عیسی الحارثی نایب امام عمان درقاهره روز ۱۳ مهرماه جاری سفیر کبیر ایران را ملاقات کرد

دراین ملاقات سفیر کبیر ایران ازصالح بن عیسی الحارثی دعوت کرد که بایران مسافرت نماید نایب امام عمان این دعوت را پذیرفت ولی وقت آن تعیین نشده‌است

سفیر ایران در آنکارا تغییر ماموریت یافت

وی برای خداحافظی با رئیس جمهوری ملاقات کرد

رادیو آنکارا ـ حضرت جلال بایار رئیس جمهوری ترکیه ساعت پنج ونیم بعدازظهر دیروز بوقت آنکارا آقای علی منصور سفیر کبیر ایران درترکیه را که تغییر مأموریت پیدا کرده است بحضور خود پذیرفت و مدتی با وی مذاکره کرد.

خبرنگار ما امروز درووزارت امورخارجه درمورد تاریخ مراجعت آقای منصور بتهران درمقام تحقیق برآمد ودرنتیجه اطلاع حاصل شد که تاریخ مراجعت آقای منصور هنوز معلوم نشده‌است زیرا آقای منصور سفارت ایران در یونان را نیز تحت نظردارد و باینجهت از ترکیه به یونان خواهد رفت تا در آنجا نیز پس از خدا حافظی و ترتیب دادن امور سفارت عازم تهران شود

تجارت آزاد بدون محدودیت واردات صلاح نیست

بقیه از صفحه اول

اعتبارات ازمحل ۷۰۰ میلیون تومان تفاوت ارزیابی پشتوانه اسکناس و لزوم همکاری مردم ومؤسسات ملی درتوسعه تولیدات بیانانی ایراد کرد و بعدازظهر اطاق تائیدشد که‌توسعه وتکمیل کارخانجات پارچه نخی وقند وسیمان درظرف پنجسال وتوسعه کشت چای درمدت ده‌سال طوری که بکلی احتیاجات داخله‌را ازپارچه نخی وقند وسیمان وچای تامین سازد مقدم برسایر اقدامات تولیدی است.

سپس نامه وزارت بازرگانی راجع به استعلام ازنظر اطاق درباره سیاست کلی بازرگانی کشور و گزارش کمیسیون مربوطه مطرح گردید وپس ازبیانات واظهارنظر مشروح عده‌ای ازاعضای اطاق وبیانات آقایان وزیر گمرکات ومعاون وزارت بازرگانی چنین اظهارنظر شد:

اطاق بازرگانی روش فعلی بازرگانی کشوررا که مبنی برآزادی تجارت خارجی است درحدود طرح آزادی تجارت که درآذرماه ۱۳۳۳ تصویب مجلس سنا رسیده‌است تائید میکند. البته حمایت محصولات ومصنوعات داخلی بوسیله تعرفه گمرکی وسود بازرگانی باید ملحوظ شود.

چون چندنفر ازاعضاء اتاق تذکر دادند لازمه حمایت ازمحصولات ومصنوعات داخلی جلوگیری قطعی ازقاچاق واردات است آقای وزیر گمرکات اطلاعات جامعی راجع بموفقیت‌هائی که درچند ماه اخیر درجلوگیری ازقاچاق حاصل شده بیان واطمینان دادسازمان مبارزه باقاچاق آنقدرتکمیل وتوسعه خواهد یافت تاقاچاق کالاهای ورودی حداقل ممکن برسد همچنین راجع بحفظ موقعیت کالاهای صادراتی ایران در بازارهای فعلی آقای وزیر گمرکات اطمینان دادتر تیباتی داده خواهدشد که آزادی تجارت خارجی لطمه بوضع صادرات ایران دربازارهائی که داشته‌است وارد نیاورد.

طرح قانونی آزادی تجارت چه‌میگوید؟

بموجب طرح قانونی آزادی تجارت خارجی که‌درجلسه هفدهم آذر ۱۳۳۳ مجلس سنا تصویب شده «تجارت خارجی ایران اعم ازصادرات وواردات بارعایت مقررات این قانون و مقررات ارزی و گمرکی آزاد است» ودرتبصره یک ماده سوم همان قانون اشاره‌شده که‌برای حمایت ازمحصولات ومصنوعات داخلی بایدورود کالاهائی که‌مشابه آن درداخله ایران تهیه میشود وتامین احتیاجات کشوررا مینماید ممنوع شود ونسبت به سایرمحصولات و مصنوعاتی که‌درداخله ایران تهیه‌میشود مادامی که‌میزان تولید بحد کفایت برای رفع احتیاجات عمومی نرسیده‌وورود اجناس خارجی مشابه آنها ممنوع نشده‌است ازطریق تعرفه گمرکی حمایت خواهد شد.»

باینترتیب اطاق بازرگانی موافقت خود وبااسیاست تجارت آزاد مشروط حمایت از صنایع داخلی اعلام کرده‌است.

انتظام از ایتالیا مراجعت کرد

آقایان عبداله انتظام رئیس هیئت مدیره وفؤاد روحانی مدیرحقوقی شرکت ملی نفت ایران امروزاز ایتالیا مراجعت کردند.

رئیس هیئت‌مدیره ومدیرحقوقی شرکت ملی نفت سه‌هفته قبل برای انجام پاره‌ای مذاکرات باسینیورماتی رئیس کمپانی ای اجیب وتهیه مقدمات شروع عملیات اکتشافی نفت درسه منطقه واگذارشده بکمپانی ایتالیائی برفتند. آقایان انتظام وفؤاد روحانی علاوه‌براین دوکار چند شهرایتالیا مسافرت کرده واز تاسیسات نفتی آنکشور بازدید کردند.

آقای انتظام عصر امروز بحضور شاهنشاه شرفیابی میشود تاگزارش مسافرت خودرا بایتالیا بعرض برساند. فردا در یک کنفرانس مطبوعاتی نیز اطلاعاتی درباره قرارداد ولوله کشی بمطبوعات داده‌خواهدشد.

تشکر شهردار تهران ازشهردار آنکارا

بمناسبت نامگذاری یکی ازخیابانهای آنکارا بنام تهران ازطرف تیمسار سرلشکر دولو شهردار تهران بنام اهالی پایتخت ایران تلگراف تشکری شهردار آنکارا مخابره شد

رئیس مجلس ملی پاکستان درجلسه علنی مجلس شرکت میکند

آقای حاج عبدالوهاب خان رئیس مجلس ملی پاکستان فردا درجلسه علنی مجلس شورای ملی شرکت میکند وازپشت تریبون مجلس بیاناتی ایراد خواهدنمود.

آنفلوآنزا ازایران رخت بربسته است

امروز آقای دکتر آراسته رئیس اداره مبارزه بابیماریهای واگیری به‌خبرنگار ما گفت: طبق آماریکه بطوردقیق ازتعداد مبتلایان به‌بیماری آنفلوآنزا درایران مابین اداره مرسیده‌مجموعا ۲٤۸٦۷۱ نفر درایران ازتاریخ ٦ر٤ر۳٦ که‌بیماری شایع شد مبتلاشده بودندوازاین عده‌درحدود ۲۰ نفر فوت کردند.

فعلا بیماری آنفلوآنزا ازایران رخت بربسته‌است

حریق مهم دریک کارخانه چوب بری

یکساعت و نیم بعدازنیمه شب گذشته کارخانه چوب بری آقای مهدی حاج مهدی واقع درخیابان سی‌متری گاراژ سنائی طعمه حریق مدهشی گردید حریق بوسیله یکی ازهمسایگان باطلاع کلانتری ۱۰ واداره آتش نشانی رسید وچنددقیقه بعدمامورین درمحل حاضر شده باطفاء حریق پرداخته چون درکارخانه مقدارزیادی الوارودرهای ساخته‌شده موجود بود دامنه حریق وسعت پیدامیکرد وامکان سرایت آتش باطراف میرفت از کلانتری‌های دیگر نیز کمک خواسته شد بالاخره ساعت ۵ صبح حریق دراثر کوشش مامورین آتش نشانی ومامورین کلانتری ویک گروهان سربازان که‌درمحل حاضر شده‌بودند خاموش شد. در جریان این حریق به مبل‌سازی مینا که‌درجنب کارخانه قرار داردخساراتی وارد شد. چون احتمال داده‌میشد که‌آتش سوزی عمدی است ازطرف مامورین کلانتری آقایان عباس سرابی سرایدار گاراژ سنائی وعباس بهارلو کارگر مبل سازی مینا برای پاره‌ای تحقیقات بکلانتری ۱۰ جلب شدند و قضیه فعلا تحت تعقیب است میزان خسارت وارده هنوز به تحقیق معلوم نیست.

سفرای کبار جدید ایران در پاریس و تونس

امروز رسما درووزارت امورخارجه اعلام شد که آقای نصرالله انتظام رئیس هیئت نمایندگی ایران دردوازدهمین دوره مجمع عمومی سازمان ملل متحد به سمت سفیر کبیر شاهنشاهی درفرانسه (بجای آقای محسن رئیس) منصوب شده است ودولت فرانسه باآگرمان ایشان موافقت کرده‌است ضمنا آقای عبدالاحد یکتا بسمت اولین سفیر کبیر ایران در تونس تعیین گردیده است.

ساخته‌های روزنامه الشعب

بقیه ازصفحه اول

«پس ازشکست سیاست آمریکا جهت سرنگون ساختن رژیم فعلی سوریه و جدا کردن آنکشور ازمصر اکنون تهران مرکز فعالیت‌های سیاسی شده‌است.

بااینکه توطئه‌های متعددی پس ازحمله سه‌جانبه بمصر جهت درهم شکستن ناسیونالیسم عرب طرح شد وتمام این توطئه‌ها انجام نگرفت مع‌الوصف آمریکا هنوز دست ازفعالیت برنداشته است طرح آنزهاور که منظور آن تشکیل پیمانی جدید تابع سیاست آمریکا بود باشکست عجیبی درکشورهای عربی مواجه‌شد وبااینکه دارای «زرق وبرق» زیادی و دمع‌الوصف اعرابی بزیر بارنرفتند. همچنین توطئه‌های آمریکا درسوریه وطرح «هلال خصب» باشکست مواجه‌شدند.

پیمان اسلامی جدید

روزنامه «الشعب» سپس مینویسد: «طبق اخبار موثقی که ازمحافل مطلع آمریکائی بدست آورده‌ایم میتوانیم تاکید کنیم که دولت آمریکا فعالیت جدیدی راجهت تشکیل پیمانی ازدولی که‌طرح آنزهاوزراقبول کرده‌اند شروع کرده‌است.

برای انمنظور عده‌ای ازسیاستمداران آمریکا اکنون فعالیت زیادی را درتهران شروع کردند تاباردیگر طرح تشکیل پیمان اسلامی رازنده نمایند.

ماموریت سری

برای همین منظور آقای (عباس آرام) مدیرکل سیاسی وزارت امور خارجه ایران برای انجام یک ماموریت سری بعرستان سعودی اعزام شد.

بااینکه محافل ومقامات سیاسی ورسمی تهران پرده ازروی این ماموریت برنمیدارند، مع‌الوصف خبرنگار مخصوص «الشعب» در تهران موفق شد یک گزارش سری بدست آورد.

طبق این گزارش سری، هدف اساسی ازمسافرت مزبوراین بوده است که ازعرستان سعودی جهت شرکت درکنفرانس اسلامی که ایران درنظر دارد برای تشکیل آن ازدول اسلامی دعوت بعمل آورد، دعوت شود.

این گزارش نشان میدهد که فعالیت آقای عباس آرام بعلل زیر باشکست مواجه شده است:

۱ـ اینکه ایران خواسته‌های عرستان سعودی رادرموردوجزیره فارس وعربی که ایران آنهارا ازورتصرف کرده‌است نادیده گرفت.

۲ـ اینکه ایران تعهدات خودرادرموردارسال نفت ایران باسرائیل انجام نداده‌است بااینکه ایران بعرستان سعودی وعراق قول داده بوده‌است که نفت خود راباسرائیل نفرستند.

نماینده اعزامی ایران بعرستان سعودی یادآورشده‌است که کمپانیهای آمریکائی وانگلیسی نفت راباسرائیل میفرستندوایران نمیتواند ازاقدام آنها جلوگیری کند، ولی عرستان سعودی این عذررا قبول نکرد وشاهنشاه اعزامی ایران اطلاع داد که دولت ایران دولتی است مستقل ومیتواند، کمپانیهای نفت را وادارسازد که ازفرستادن نفت باسرائیل خودداری نمایند، همانطور که عرستان سعودی وعراق چنین اقدام دست‌زدند.

روزنامه الشعب درخاتمه مینویسد:

گزارش مزبورپرده ازاسرار دیگری برمیدارد حاکی ازاینکه نماینده اعزامی ایران میخواسته‌است که عرستان سعودی راعلیه سوریه وارد میدان کند ولی عرستان سعودی بوی یادآورشده‌است که عرستان همیشه طرفدار سوریه‌است وهرگونه تغییری که درسوریه بافشارخارج رخ‌دهدعواقب وخیمی خواهد داشت.

***

اطلاعات ـ تاآنجاکه‌ما اطلاع داریم روزنامه الشعب ابداً خبرنگاری درتهران ندارد ومطالب بالاساخته وپرداخته نویسندگان آنروزنامه که درقاهره نشسته‌اند میباشد.

مسافرت آقای آرام بعرستان سعودی یک ماموریت سری نبوده‌است و ماموریت ایشان فقط تسلیم پیام شاهنشاه باعلیحضرت ملک سعود بوده‌است. دراین پیام شاهنشاه باردیگر موضوع تشکیل کنفرانسی از سران کشورهای اسلامی را مطرح کرده وضمن تشریح اثرات تشکیل چنین کنفرانسی درتخفیف بحران خاورمیانه وایجادحسن تفاهم بین کشورهای واقع دراین منطقه نظر موافق پادشاه سعودی راباتشکیل آن خواستار شده‌بودند.

این ادعای «الشعب» دایرباینکه نماینده اعزامی ایران می خواسته‌است عرستان سعودی را علیه سوریه بموارد میدان کند اسباب تعجب وتاسف کامل دولت ایران میباشد چه آنکه انگیزه ایران برای تشکیل کنفرانس سران کشورهای اسلامی چیزی جزرفع اختلافات واتحاد واتفاق کامل بین کشورهای اسلامی نیست وچطورممکن است دولت ایران خواسته‌باشد عرستان سعودی را علیه سوریه سرانگیزد ومعلوم نیست چه‌هدفی میتواند ازاین عمل داشته باشد.

دولت ایران هیچوقت باسرائیل نفت نفروخته وهمانطور که درقضایای فلسطین وکانال سوئز عملا ثابت کرده همیشه بابرادران عرب خود همدردی داشته‌است.

تهران همیشه مرکز فعالیتهای سیاسی بوده ولی این فعالیتها هیچوقت جنبه مخالفت با کشورهای دوست وهمسایه‌را نداشته‌است.

ملاقات‌های سیاسی

سفیر شوروی برای حضور درجشن چهارم آبان بتهران خواهد آمد

درساعت نه‌بامداد امروز آقای ورونین کاردار شوروی ودرساعت ده آقای راسل کاردار انگلیس درکاخ وزارت امورخارجه حضور یافتندوبا آقای دکتر اردلان وزیرامورخارجه ملاقات کردند

امروز یک مقام موثق بخبرنگار ما گفت که آقای پگف سفیر کبیر شوروی که یکماه قبل بمنظور استفاده ازمرخصی بمسکو رفته‌است تاقبل از چهارم آبان بتهران بازخواهد گشت تادرجشن تولد شاهنشاه وجشن انقلاب اکتبر حضورداشته باشد

شرایط یکصد دانشجو که بخرج وزارت فرهنگ

بقیه ازصفحه اول

دانشگاههای اروپاوامریکا خواهدبود بنابراین علاوه‌براین که‌درمواد درسی مربوطه رشته‌های تحصیلی از داوطلبان بعمل میآید داوطلبان بایدبایکی اززبانهای انگلیسی فرانسه آلمانی بخوبی آشنائی داشته‌باشندواز عهده‌امتحان مربوطه برآیند و معدل نمرات زبان خارجی آنان درامتحان مسابقه از ۱۲ بیشتر باشد.

دانشجویان اعزامی بایدتعهد سپارند که آئین نامه ومقررات مربوط باعزام دانشجویان را که‌بعدا باطلاع آنان خواهد رسید درتمام مدت تحصیل رعایت کنند.

داوطلبان ازطریق مسابقه درتهران انتخاب میشوند وتاریخ امتحان بعداً اعلام میگردد

داوطلبان بمنظور ثبت نام تاروز بیستم آبان ماه درتهران باداره امتحانات وزارت فرهنگ حداز ظهر هاودرشهرستانها بادفتر ادارات فرهنگ میتوانند مراجعه نمایند بطور کلی درامتحانات مزبور کلیه دیپلمه‌ها ولیسانسیه‌ها میتوانند هریک دررشته مربوط خود که‌تعدادلازم ازطرف وزارت فرهنگ تعیین شده‌است شرکت نمایند.

هزینه مسافرت و مخارج تحصیلی و اعاشه دانشجویان بعهده وزارت فرهنگ خواهدبود

کودکان دبستان و کودکستان بدیع از تخلیه محل تحصیل خود جلوگیری کردند

امروز شاگردان دبستان و کودکستان ویانسیون بدیع ازتحصیل بازمانده‌ودر خیابان کاخ اجتماع کرده‌بودند بقرار اطلاع صاحب ملک دبستان اجرائیه صادر کرده ودبستان اقدام به تخلیه نموده‌بود وازاینجهت دانش آموزان ونوآموزان دبستان وکودکستان بدیع امروز سرگردان بودند لذا بوسیله دواتوبوس بحالت اجتماع بمقامات مربوطه مراجعه کردند ودرنتیجه موضوع ازطرف نخست وزیری وسایر مقامات مورد رسیدگی قرار گرفت ومدت بیست روز دیگر جهت تخلیه مهلت داده شد. درعکس بالاجمعی از کودکان مزبور بحالت اجتماع درخیابان کاخ دیده میشوند

سه تن از بیماران غیر رسمی هراتی

بقیه ازصفحه سیزدهم

است امامهمتر آنکه درهفته آینده خبری دراختیارجرائد گذاشته‌خواهد شد که حائزاهمیت خواهد بود. آقای هراتی حاضر نشد پیرامون این خبر اطلاعاتی دراختیارخبرنگارما بگذارد.

هراتی سپس گفت من از متصدیان بیمارستان لقمان‌الدوله نهایت‌رضایت را دارم ولی از اینکه سه تن از بیماران غیر رسمی مرا اخراج نموده‌اند کمی گله‌مندم.

معالجه کرده‌ایم

صبح امروز آقای شیخ حسن دستیار آقای هراتی بخبرنگارما اظهارداشت تاکنون مطالعاتی که‌درباره سرطان بعمل آمده راه‌اصلی خودرا طی نکرده است بایددانست که‌سرطان انواع مختلف دارد وداروئی که‌ما کشف کرده‌ایم برای انواع آن مفیداست وماتاکنون انواع و اقسام آنرا معالجه کرده‌ایم

بیماران چگونه سرمیبرند

چون دیروز گفته‌میشد که‌بیماران هراتی دربیمارستان لقمان الدوله در مکان غیر نظیفی سرمیبرند، بهمین جهت امروز خبرنگارما بیازدید محل اقامت بیماران پرداخت واظهاراتی از طرف آقای دکتر معرفت دراین باره‌شد که برای مزید اطلاع خوانندگان محترم درج میشود:

آقای دکتر معرفت گفت:

بیمارانی که دربیمارستان لقمان الدوله‌ادهم ستری شده‌اند و تحت معالجه آقای هراتی قراردارند بدودسته تقسیم میگردند یکعده بطور رسمی که‌صورت اسامی آنهابامضای اعضای کمیسیون فنی رسیده‌است واعلامیه‌ای که‌پس ازپایان دوماه ازطرف وزارت بهداری صادرخواهدشد نتیجه معالجه این بیماران خواهد بود.

این بیماران دراطاق‌های نظیف و فوق‌العاده مجهز سرمیبرند و آقای هراتی هم‌ازاین بابت فوق‌العاده راضی است.

ولی عده‌ای بیمار در بیمارستان لقمان‌الدوله تحت نظر آقای هراتی بطورغیررسمی معالجه‌میشوند و این بیماران اغلب ازطرف اشخاص مختلف معرفی گردیده‌اند.

آقای دکتر معرفت در مورد این بیماران گفت ازروز اول بنده قصد نداشتم که بیماران را بطور غیررسمی تحت معالجه آقای هراتی قرار دهم زیرا بیمارستان ما گنجایش اینگونه بیماران را نداردواصلا دراین بیمارستان بخش سرطانی موجود نیست که بیماران سرطانی درآن بستری گردندولی صاحبان چندتن بیمار بمامراجعه کرده و گفتند چون مریض ما حالش خراب است خواهش میکنیم ترتیبی دهید تا این گونه بیماران ازشربت آقای هراتی استفاده نمایند وحتی گفتند ماحاضریم که آنهارا شمادرباغ بیمارستان ستری کنیدمنهم دستوردادم تادو تا ازاطاق های پزشکیاران بیمارستان را تخلیه کردندودراختیارابنگونه بیماران قرار دادم وچون این دواطاق دربخش کودکان قرارگرفته است وبیماران درآمد و رفت خانواده مرضای سرطانی دروضع ناراحتی بسر میبردند دستور دادم تا خانواده آنها ازیک درخارجی بدواطاق رفت وآمد نمایندولی اکنون باکمال تعجب مشاهده شده است که آنها از این وضع اظهار نارضایتی نموده‌اند در صورتیکه همین بیماران روز اول از روی ناچاری میگفتند مارا در باغ بیمارستان بستری کنید.

دکتر فرهود چه گفت

ساعت یازده امروز خبرنگارما آقای دکتر فرهود یکی ازاعضای کمسیون پزشکی راملاقات کردوپیرامون بیماران هراتی اطلاعاتی ازوی خواست.

وی بخبرنگار ما گفت چون تصمیمات کمیسیون تاپایان دوماه سری است بهمین جهت نمیتوانم اظهارنظری درباره بیماران سرطانی نمایم.

اما مهمتر آنکه دیروز مطالبی پیرامون نظافت بیمارستان لقمان‌الدوله ووضع بیماران سرطانی منتشر شده‌بود.

که باحقیقت وفق نمیداد.

زیرا بیمارستان لقمان‌الدوله یکی از بیمارستانهای نظیف وزارت بهداری است اگرچه ساختمان آن قدیمی است.

ولی از شش ماه قبل وزارت بهداری اقدامات مهمی درجهبودی وضع بهداشت آن بعمل آورده‌است بطوریکه این بیمارستان امروز ازهرلحاظ مجهز گردیده‌است و درمورد رفاه بیماران آقای هراتی وزارت بهداری هرگونه اقدام مفیدی را بعمل آورده‌است وآقای هراتی هم دراین مورد فوق‌العاده راضی است امانکته مهمی را که‌باید بگویم اینستکه طبیبی دراین مملکت وجود ندارد که‌مخالف آقای هراتی باشدوتمام اطباء خصوصا اعضای کمیسیون پزشکی بانهایت حسن نیت باین مسئله توجه دارند وماامیدواریم که صحت ادعای آقای هراتی هرچه زودتر ثابت شود وکلیه بیماران سرطانی دنیاتوانند ازشربت آقای هراتی استفاده نموده وبهبودی یابند.

سئوالاتی که یک پزشک طرح کرده‌است

آقای دکتر محمود هربان پزشک امراض داخلی واطفال از کرج مینویسد:

در روزنامه روزشنبه ۱٦ر۷ر۳٦ در ستون اخبارمربوط سرطان یکی از آقایان پزشکان عضو کمیسیون ۱۲ نفری اظهارنظر فرموده بودند که‌داروی هراتی فقط اشتهاآور وقدری هم مقوی است بنده‌نیز باآن که نمیتوانم قبول نمایم که‌حقیقتا داروئی آقای هراتی داروی اصلی ومعالج قطعی سرطان باشد معهذا سئوالاتی دارم شرح زیر:

۱ـ اولا چرا اثرتسکینی این داروفقط روی سرطان است ودردهای دیگررا تسکین نمیدهد.

۲ـ چرا این داروخواب وخوراک واشتهاوحال عمومی بیماران سرطانی را خوب میکندوروی بیماری‌های دیگر موثر نیست؟

۳ـ پس شاید مادر نظر گرفتن اصل خاصیت انتخابی داروها این دارو نیز اثر مخصوص روی سرطان داشته باشد؟

٤ـ وآنچه مسلم شده‌است داروی آقای هراتی درحال عمومی بیماران سرطانی بسیار موثر ومریض بسیارراضی است در حالیکه تا کنون داروئی نظیر آن را ندیده و شاید آقایان دیگرهم سراغ نداشته باشند

لذا ازآقای هراتی هم بیشتراز این نباید انتظارداشت. وهمین داروئی هم که آن قدر رضایت بیماررا فراهم میکند بسیار دقیقست وبنهایت حائزاهمیت است

درباره نامه بانو تورانداخت اقبال

امروز دروزارت بهداری یکی ازپزشکان درباره نامه بانو تورانداخت اقبال که‌دیروز به‌اطلاع خوانندگان محترم رسید می‌گفت:

درست است که وی مینواندهر نظری را که درباره تاثیرشربت هراتی روی بیماران پیدا کرده‌است صریحا اظهار کندولی بایددانست که چون مشارالیها یک شخص غیرفنی میباشد مطالبی که‌درباره بهبودی بیماران اظهارداشته نمیتواند ماخذقضاوت قرارگیرد.

پزشک مزبورافزود: طبق اطلاع صحیح غده سرطانی بیمارانی که‌دربیمارستان لقمان‌الدوله ازشربت هراتی استفاده‌می کنند اندازه گرفته‌شده ونه‌تنهااین غده‌ها کوچک نشده بلکه‌تااندازه‌ای هم بزرگ شده‌است.

یک بیمار سرطانی درگذشت

طوریکه خوانندگان محترم اطلاع دارندچندی قبل یکی ازپزشکان متخصص که‌صلاحیت وی مورد تایید مقامات رسمی است یکی ازبیماران مبتلا سرطان معده رابنام رقیه قدسی که‌دروضع نامناسبی بود در نتیجه اصرار کسانش به‌آقای هراتی معرفی کرد تاباوشربت داده‌شود واین طبیب حاضر شد که‌کلیه مخارج مداوای این بیمار را ازقبیل عکس برداری متقبل‌شودو هرپانزده‌روز یکبار از عکسبرداری نماید تامعلوم شود که‌آیا این دارو بر روی تومورها تاثیر مثبتی دارد یانه؟

آقای هراتی چندبار باین بیمارشربت داد اگرچه‌این شربت درروزهای اول باعث کم‌شدن تهوع وپائین آوردن تب مریض گردید ولی درضع مریض تغییری حاصل نشد ومریض درناراحتی شدیدی سرمیبرد وابنک کسب اطلاع شده که‌بیمار مزبور درگذشته‌است

شرکت درجشن چهلمین سال انقلاب شوروی

برای شرکت درجشن چهلمین سال انقلاب کبیر شوروی هیئتی ازایران بریاست تیمسار سپهبد جهانبانی وعضویت آقایان دکتر بیانی رئیس کتابخانه ملی شجاع‌الدین شفا رئیس تبلیغات دربارشاهنشاهی، مصطفوی رئیس موزه ایران باستان وپیروشانی دبیرانجمن فرهنگی ایران وشوروی روزهشتم آبان ماه بمسکو عزیمت خواهند کرد.

سناتور هیکل لوپر بتهران میآید

طوریکه کسب اطلاع شده‌است روزسه‌شنبه آینده سناتور هیکل لوپر امریکائی باهواپیماوارد تهران خواهدشد سناتورمزبور از کلیه کشورهای خاور میانه‌باز دیدمیکندوقریب پنج‌روز درتهران اقامت خواهد کردودر خلال این مدت بامقامات سفارت آمریکا درتهران مذاکره بعمل خواهد آورد.

امتحانات تجدیدی داوطلبان متفرقه اول دبیرستان

امتحانات تجدیدی داوطلبان متفرقه کلاسهای اول دبیرستان طبق برنامه تنظیمی روزهای جمعه ۲٦ مهر وسوم آبانماه در یازده حوزه انجام میگیرد و داوطلبان تجدیدی هرحوزه امتحانی خرداد، در همان حوزه امتحان تجدیدی خواهندداد.

سیگار جدید و معطر دخانیات ایران

سیگار جدیدی بنام سیگار آپادانا در بسته بندی جدید بازار عرضه میشود

امروز وزارت گمرکات و انحصارات اطلاع داد که موسسه انحصار دخانیات ایران برای بهبود نوع بسته بندی سیگار صورت آرزومندی که با سیگار های خارجی رقابت نماید پس از مطالعات کافی و آزمایش مخلوطهای زیاد اقدام بتهیه دو نوع سیگار بیست عددی بنام آپادانا در بسته بندی زیبائی برنگهای زرد و آبی کرده است که نوع آبی علاوه بر مرغوبیت مخلوط تنباکو ملایم و نوع زرد برای مصرف کنندگانی که سیگارهای معطر و مکیف اعتیاد دارند مناسب میباشد سیگارهای مذکور بزودی توزیع میشود بهای هر بسته ۱۶ ریال تعیین شده است.

کارشناسان تونون موسسه دخانیات پیش بینی میکنند که با توزیع دو نوع سیگار مزبور مصرف سیگارهای خارجی بتدریج تقلیل محسوسی یافته و بازار فروش سیگارهای خارجی در ایران از بین میرود.

گزارش اشتباه محاسبه حقوق کارمندان در هیئت دولت

بطوریکه کسب اطلاع شد گزارش اشتباه محاسبه حقوق کارمندان دولت چندی قبل در جلسه هیئت دولت مورد مذاکره قرار گرفت و چون آقای وزیر دارائی در مسافرت بودند و برای تعیین نحوه پرداخت و تامین اعتبار آن میبایستی وزیر دارائی نظر بدهد قرار شد در جلسه دیگری که با حضور آقای ناصر تشکیل میشود گزارش اشتباه محاسبه حقوق کارمندان مطرح گردد گزارش مزبور از طرف کمیسیون تعیین شده و به هیئت دولت تسلیم شده است که پرداخت مابه تفاوت مورد گواهی این کمیسیون قرار گرفته است

سازمان ادارات غله و قند و شکر و دخانیات و گمرک تعیین شد

صبح امروز شورای عالی وزارت گمرکات و انحصارات بریاست آقای سرتیپ ضرغام وزیر گمرکات و انحصارات تشکیل شد.

در این جلسه سازمان ادارات کل غله و نان ـ قند و شکر ـ دخانیات ـ گمرک که از طرف اداره سازمان مدیریت با نظر روسای ادارات مذکور تهیه شده بود مطرح و پس از مذاکرات قرار شد سازمانهای تنظیمی مورد مطالعه هیئتی بریاست آقای وزیر گمرکات قرار گرفته و تا دو هفته تکمیل گردد همچنین تصویب شد ظرف یکهفته وظایف ادارات تابعه وزارت گمرکات و انحصارات وسیله روسای ادارات کل و اداره سازمان مدیریت تهیه و روز سه‌شنبه آینده مطرح و تصویب گردد

ایران شناس آلمانی در تهران

آقای پروفسور دکتر ویلهلم ـ آیلرس از طرف دانشگاه ماربورگ آلمان غربی برای چند هفته اقامت و تماشا و سیاحت در ایران بطهران وارد شد.

آقای پروفسور آیلرس یکی از ایران شناسان معروف آلمانی محسوب میشود. وی از ۱۹۳۷ تا ۱۹۴۱ در اصفهان بعنوان ریاست شعبه آلمانی باستان شناسی مشغول فعالیت بوده.

مشارالیه علاوه بر زبان پارسی کنونی بزبان های باستانی اوستا ـ پهلوی ـ سانسکریت و چند بین زبان های قدیمی خاورزمین شناسائی دارد.

جمع آوری اعانه جهت تعمیرات مسجد الاقصی

رادیو بغداد دیشب گفت شیخ الشقیقی متولی مسجد الاقصی و قبة الصخره دیروز اظهار داشت که برای تکمیل تعمیرات مسجد الاقصی و قبة الصخره، نامه‌ای بکلیه سران عربی و اسلامی فرستاده شد

برای جمع آوری اعانه بزودی هیئتی بریاست شیخ الشقیقی بکشورهای اسلامی مسافرت خواهد کرد.

این هیئت بترتیب از عراق ـ ایران ـ پاکستان و بقیه کشورهای اسلامی دیدن خواهد نمود و برای تکمیل تعمیرات مسجد الاقصی و قبة الصخره اعانه جمع آوری خواهد کرد.

کلاس کار آموزی سمعی و بصری برای معلمین

بطوریکه از اداره تربیت معلم فرهنگ استان مرکزی اطلاع میدهند کلاس کار آموزی سمعی و بصری از اول آبان برای مدت ۶ هفته مخصوص آموزگاران کلاس اول تشکیل خواهد شد

در این کلاس طرز استفاده از وسائل سمعی و بصری بآموزگاران تعلیم داده میشود.

این کلاس برای ۴۰ نفر آموزگار کلاس اول میباشد که هر بخشی ۴ نفر اعزام میدارد و تا آخر سال شدیج تمام معلمین کلاس اول در این کلاس شرکت خواهند کرد

رسیتال آواز بنفع زلزله زدگان

روز پنجشنبه (فردا) ساعت هشت و نیم بعد از ظهر بانو «هانالودویك» خواننده اپرای دوسلدورف آلمان در تالار فرهنگ در حضور والاحضرت شاهدخت شمس پهلوی ریاست عالیه جمعیت شیر و خورشید سرخ رسیتال آواز بمنفعت زلزله زدگان شمال اجرا خواهد کرد.

بودجه سال آینده وزارت کشاورزی

صبح امروز کمیسیونی با حضور آقایان دکتر اردلان معاون وزارت کشاورزی، و بشکاتی مدیر کل وزارت دارائی، بوسفی رئیس اداره کل بودجه و مستشاران بودجه آمریکائی در وزارت دارائی تشکیل شد. در جلسه امروز پیرامون بودجه برنامه‌ای سال آینده وزارت کشاورزی مذاکراتی انجام گردید و قرار شد بودجه تنظیمی این وزارتخانه با در نظر گرفتن متدجدید بودجه کل کشور از روی برنامه معین تهیه گردد

آمار تلفات در تهران ظرف دو سال

در دو سال گذشته ۲۸۸۴۶ نفر بعلت ابتلا بیماریهای مختلف در تهران در گذشتند

امروز آقای دکتر هادی ادهم رئیس اداره آمار و بررسیهای سازمان بهداشت آمار تلفات دو سال گذشته در اثر بیماریهای مختلف را که بر طبق قوانین بین المللی در تهران بدست آمده در اختیار خبرنگار ما گذاشت.

در دو سال گذشته (۲۸۸۴۶) نفر بر اثر بیماریهای مختلف در گذشته‌اند. از این عده ۱۴۵۴۷ نفر در سال ۳۴، ۱۴۲۹۹ نفر در سال ۳۵ تلف شده‌اند.

تشکیل کلاس برای دبیران زبان انگلیسی

بقرار اطلاع انجمن فرهنگی بریتانیا برای دبیران زبان انگلیسی کلاسهائی دایر مینماید که این کلاسها از اول آبان هفته‌ای سه روز بمدت ۵ ماه در محل انجمن مجانا تشکیل خواهد شد پس از پایان مدت شرکت کنندگان گواهی نامه داده خواهد شد همچنین راجع بطرز کار و پیشرفت دبیران از طرف انجمن اظهار نظر خواهد شد بعلاوه ۵ نفر از شرکت کنندگان که مرتبا در کلاس حاضر شده و طرز کار آنان بهتر از سایرین باشد برای مدت ۲ ماه بکلاسهای تابستانی کارآموزی مخصوص زبان انگلیسی که در کشور انگلستان دائر خواهد شد اعزام میشوند. مراتب فوق طی بخشنامه‌ای از طرف فرهنگ تهران بکلیه دبیرستانهای تهران اطلاع داده شده و تا کنون در حدود دویست نفر از دبیران انگلیسی برای شرکت در این کلاسها نام نویسی کرده‌اند.

مسابقات فوتبال حذفی باشگاههای تهران

دنباله مسابقات فوتبال حذفی باشگاههای تهران زیر نظر فدراسیون فوتبال کشور بین تیمهای دسته ب شاهین با سپه انجام گردید و در نتیجه ۵ بر هیچ بنفع تیم شاهین خاتمه یافت. مسابقه دسته «آ» دارائی با تیم نیروی هوائی یك بر هیچ بنفع تیم دارائی خاتمه یافت. دنباله مسابقات روز جمعه در استادیوم امجدیه برگزار خواهد شد.

جشن افتتاح یك دبستان ملی جدید

بمناسبت افتتاح دبستان جدید التاسیس مسعود بمدیریت آقای هاشمی بعد از ظهر پریروز مجلس جشنی در محل دبستان با حضور جمعی از فرهنگیان و معاریف و اولیای دانش آموزان برپا بود

در جشن مزبور آقای گرجی مدیر کل فرهنگ استان تهران از تاسیس این دبستان اظهار خوشوقتی نمود و آقای ادیب صدرائی پیرامون توسعه مدارس ملی سخنرانی جامعی ایراد کرد

اطلاعیه شهربانی کل کشور درباره

جمع آوری عابرین پیاده از وسط خیابان

چون موضوع حفظ جان مردم و جلوگیری از خطرات احتمالی تصادفات وسائط نقلیه مورد توجه مخصوص میباشد. بمنظور کنترل و جلوگیری از عبور عابرین پیاده از وسط خیابانها و همچنین جلوگیری از تخلف دوچرخه سواران و هدایت و راهنمائی آنان که فقط از محلهای معین خط کشی شده عبور کنند اداره راهنمائی و رانندگی ضمن اتخاذ تصمیمات مختلف از امروز بعده از افسران و مامورین خود که باکامیون از خیابانها حرکت میکنند مامورت داده که عابرین پیاده را که برخلاف ماده ۲ آئین نامه راهنمائی و رانندگی وارد وسط خیابان شده و جان خود را در معرض خطر قرار میدهند جلب و تحویل دادگاه خواهند داد تا طبق مقررات بجریمه نقدی محکوم شوند.

شهربانی کل کشور

لایحه مربوط باستفاده از خدمت

استادان و دانشیاران و دبیران در وزارتخانه ها

که در جلسه اخیر مجلس شورایملی تصویب رسید

ماده ۱ ـ مادام که وزارتخانه ها و مؤسسات دولتی برای خدمت تدریس در آموزشگاههای اختصاصی خود احتیاج بخدمت استادان و دانشیاران یا دبیران دارند میتوانند در مورد استادان و دانشیاران با موافقت دانشکده و در مورد دبیران با موافقت وزارت فرهنگ ساعات اضافی تدریس (بنحوی که منافات با وظایف آنان در دانشکده و یا دبیرستان مربوط نداشته باشد) برای آنان تعیین نمایند ماخذ پرداخت حق التدریس در آموزشگاههای عالی حد اکثر ساعتی ۱۵۰ ریال و در سایر آموزشگاهها حد اکثر در دوره دوم متوسطه ساعتی ۱۰۰ ریال و در دوره اول متوسطه ساعتی ۷۰ ریال خواهد بود.

تبصره ـ پرداخت حق التدریس استادان و دانشیاران از اول فروردین ۳۵ تاریخ تصویب این قانون در آموزشگاههای اختصاصی وزارتخانه‌ها در صورت انجام وظیفه و شرطیکه از میزان مقرر در این قانون تجاوز ننماید بلامانع میباشد.

ماده ۲ ـ هر گاه وزارتخانه‌ها یا مؤسسات دولتی برای انجام خدمات فنی و تخصصی بغیر از تدریس احتیاج بمتخصص داشته باشند که تامین آن از بین کارمندان دولتی ممکن نباشد و استخدام چنین متخصص هم مقدور نگردد و انحصار استفاده از وجود یکی از استادان یا دانشیاران و روسای بخش‌ها و درمانگاهها محسوس شود وزارتخانه یا موسسه مربوطه مراتب را بهیئت وزیران گزارش میدهد و در صورتی که هیئت وزیران لزوم استفاده از خدمت استاد یا دانشیار را تأیید نمود وزارتخانه یا موسسه مربوطه میتواند بدانشگاه رجوع نماید دانشگاه با تصویب شورای دانشکده و شورای دانشگاه متخصص ذیصلاحیت را از میان استادان و دانشیاران و روسای بخشها و درمانگاهها انتخاب و بوزارتخانه یا موسسه مربوط معرفی میکند که از ساعات آزاد او بنحوی که منافات با وظایف او در دانشکده یا بخش یا درمانگاه نداشته باشد استفاده نمایند.

تبصره ۱ ـ استادان و دانشیاران و روسای بخشها و درمانگاههائی که در یکی از وزارتخانه‌ها یا موسسات دولتی مشغول بوده‌اند و در موقع تصویب این قانون نیز مشغول خدمت میباشند در صورت احتیاج آن وزارتخانه یا موسسه از نشریات مندرج در ماده ۲ معاف خواهند بود و میتوانند با استفاده از مزایای مندرج در این قانون بخدمت ادامه دهند.

تبصره ۲ ـ باستاد و دانشیار و روسای بخش درمانگاهی که بترتیب فوق بخدمت ثانوی در وزارتخانه یا موسسه دولتی مشغول میشود بر حسب میزان کار و ساعات خدمت ثانوی بشرط آنکه حداکثر از ده هزار ریال ماهیانه تجاوز ننماید بعنوان حق الزحمه خدمت اضافی پرداخت میشود و پرداخت این حق الزحمه بهر یك از استادان و دانشیاران و روسای بخشها و درمانگاهها فقط در یك وزارتخانه یا موسسه دولتی مجاز خواهد بود

تبصره ۳ ـ استادان و دانشیاران و روسای بخش و درمانگاهها علاوه بر حقوق و مزایای قانونی مربوط بخدمت اصلی خود فقط میتوانند از یکی از موارد این ماده و ماده قبل استفاده نمایند و نمیتوانند از وزارتخانه‌ها یا موسسات دولتی بهیچ عنوان دیگر حقوق یا حق الزحمه یا فوق العاده دیگری دریافت نمایند.

ناوگان انگلیس در آبهای اسرائیل

تل اویو ـ سخنگوی سفارت کبرای انگلستان در تل اویو اظهار داشت که تا ده روز دیگر چند کشتی جنگی انگلیس بآبهای اسرائیل وارد خواهند شد.

سخنگوی دولت اسرائیل اظهار داشت که گرچه ترتیب این کار از چند ماه قبل داده شده بود ولی اعزام کشتیهای جنگی انگلستان بآبهای اسرائیل در این موقع دارای اهمیت میباشد و بعنوان یك اقدام دوستانه تلقی خواهد گردید زیرا که اوضاع خاورمیانه بحرانی است.

قرار است که چهار کشتی جنگی انگلیس و یك ضدزیر دریائی بآبهای اسرائیل بروند. هنوز معلوم نیست که این کشتی‌ها چند روز در آبهای اسرائیل خواهند ماند. (رویتر)

آمار هوائی

آمار هوائی ۲۳ مهرماه ۱۳۳۶ از اداره کل هواشناسی

ساعت شش و نیم صبح	۸٫۵	درجه بالای صفر
« ۱۳	۱۸	درجه بالای صفر
« ۱۸٫۳۰	۱۷	درجه بالای صفر
حداکثر	۱۸٫۵	درجه بالای صفر
حداقل	۷٫۵	درجه بالای صفر

مقایسه: درجه حرارت تهران سبت بروز قبل صبح یکدرجه و ظهر دو درجه و شب سه درجه و نیم بیشتر بوده است.

حد اکثر حرارت یکدرجه و نیم روز قبل بیشتر بوده است.

گرمترین و سردترین نقاط: در ۲۴ ساعت گذشته طبق آمار هواشناسی کشوری (مهرآباد) گرمترین نقاط ایران بوشهر ۳۴ درجه بالای صفر و سردترین امکنه شهر کرد و مشهد و بیرجند یکدرجه بالای صفر بوده است

تبریکات

جناب سروان رئیس روحانی

ارتقاء آن دوست عزیزمان را بدرجه سروانی تبریك عرض نموده توفیق آن جناب را خواهانیم

آ ـ ۱۶۰۳۵ **اکبر کاشانچی ـ جلال احسانی**

سرکار ستوان زرافشان

انتصاب شما را با آجودانی مقام منیع وزارت کشور تبریك عرض نموده موفقیت شما را خواهانیم آ ـ ۱۶۰۰۵ **زوار ـ شکوهی ـ همایون ـ شمس**

عرض تشکر و سپاسگزاری

بدینوسیله از حسن اداره و صمیمیتی که جناب سرهنگ حسین مؤید مقدم رئیس محترم باشگاه افسران دانشکده افسری در برگذاری جشن عروسی‌مان مبذول داشته‌اند صمیمانه تشکر نمود توفیق و سعادت این افسر شریف و محبوب را از خداوند خواستاریم آ ـ ۱۶۰۲۹ **خانواده ایدون و دینیاری**

امتحانات ورودی مؤسسه زبانهای خارجی دانشکده ادبیات

۱ ـ جمعه ۳۶٫۷٫۲۶ ساعت ۹ صبح دوره مقدماتی و تخصصی زبان فرانسه

۲ ـ جمعه ۳۶٫۷٫۲۶ دو و نیم بعد از ظهر دوره مقدماتی و تخصصی زبانهای عربی ـ آلمانی ـ روسی ـ ایتالیائی ـ ترکی

۳ ـ کارت امتحانات ورودی داوطلبان زبانهای فرانسه ـ آلمانی ـ روسی ـ عربی ـ ایتالیائی ـ ترکی (دوره مقدماتی ـ دوره تخصصی) ساعت ۳ بعد از ظهر روز سه‌شنبه ۳۷٫۷٫۲۵ داده میشود.

۴ ـ داوطلبان برای دریافت کارت امتحانات ورودی شخصا باید مراجعه نمایند.

۵ ـ از ورود کسانیکه کارت امتحانات ورودی در دست نداشته باشند در روز امتحان ممانعت بعمل میاید.

۶ ـ کاغذ امتحانی بداوطلب داده خواهد شد و داوطلبان جز قلم خودنویس و مداد از آوردن دفتر و کتاب و یادداشت و نوع آن خودداری نمایند.

رئیس دفتر دانشکده ادبیات ـ دکتر حقوقی

آ ـ ۷۲۳۳۶ ۱ ـ ۲

امشب در سینما متروپل

سوفیا لورن ستاره عشوه گر در فیلم رنگی دوبله بفارسی

جزیره عشق و هوس

جزیره عشق و هوس رنگی دوبله بفارسی

باشتراك گل و سرسبد جزیره پرویان سوفیالورن

فقط در سالن سینما متروپل

شروع ۲ و نیم و ۴ و نیم و ۶ و نیم و ۸ و نیم بعد از ظهر

آ ـ ۲۲۳۷۲ «کانون طوطی»

مسافرت ملك سعود در لبنان پایان یافت

بیروت ـ مسافرت رسمی ملك سعود پادشاه عربستان سعودی بلبنان دیروز پایان یافت و ملك سعود تصمیم گرفت تا دوشنبه در یکی از نواحی ییلاقی لبنان اقامت نماید. هنوز در زمینه مذاکرات ملك سعود و کامیل شمعون هیچگونه اعلامیه رسمی منتشر نشده است. محافل مطلع اظهار داشتند چون این مذاکرات جنبه خصوصی و غیر رسمی داشته تصور نمیرود اعلامیه مشترك صادر شود.

از رهبران زندانی بحرین تعهد میگیرند

قاهره ـ مجله «آخر ساعه» مینویسد. مستر سمیت نایب مستشار انگلیسی شیخ بحرین نماینده مخصوصی بجزیره منت میلان فرستاد تا با عبدالرحمن الباکر و عبداللطیف الشملان رهبران بحرینی مذاکره کند و از آنها تعهد بگیرد تا اگر وارد فعالیتهای سیاسی نشوند و با دول غربی تماس نگیرند، از زندان آزاد شوند.

این دو نفر توسط یك دادگاه نظامی انگلیسی محکوم بچهارده سال زندان شدند و اکنون در تبعید سر میبرند.

نیکسون گفت

بقیه از صفحه سوم

آزادرا برجهان کمونیسم نشان میدهد.

سخنرانی نیکسون در جلسه کنفرانس بین المللی صنعتی که اکنون در سانفرانسیسکو تشکیل شده و نمایندگان ۵۷ ملت در آن شرکت دارند، ایراد شد.

این کنفرانس برای بسط و توسعه بازرگانی میان ملل آزاد و بهبود اوضاع مالی آنها تشکیل شده است

خروشف طفره میرود

مسکو ـ در جریان ضیافت دیشب سفارت افغانستان در مسکو خبرنگاران سئوالاتی از خروشف راجع بقمر مصنوعی کردند.

یکی از خبرنگاران پرسید قمر آینده شوروی در چه تاریخی پرتاب خواهد شد خروشف پاسخ داد هر وقت پرتاب شد اطلاع خواهید یافت.

هدف مصر جلوگیری از تسلط کمونیست

بقیه از صفحه سوم

فعالیت‌های دیپلماتیك

دمشق ـ پس از ورود نیروهای مصری بسوریه فعالیت شدید دیپلوماتیك در دمشق شروع شده است.

دیروز صبری العسلی نخست وزیر با کاردار شوروی نیکلای واسیلنکو و سفرای ۷ کشور خارجی دیگر ملاقات کرد ولی معلوم نشد که موضوع مذاکرات صبری العسلی و سفرای مزبور چه بوده است.

محافل مطلع اظهار میدارند که موضوع مذاکرات و خامت روابط ترکیه و سوریه و ورود نیروهای مصری است که در تاریخ اینکشور بیسابقه میباشد.

دیروز سرلشکر بزره در یك جلسه کابینه که بریاست شکری القوتلی اوضاع کشور را مورد بررسی قرار داده بود، شرکت نمود ـ مقامات مربوطه از افشای تعداد نیروهای مصری در سوریه امتناع میکنند. (آسوشیتدپرس)

نخاطر جلوگیری از کمونیسم

آنکارا ـ سخنگوی سفارت کبرای مصر در آنکارا اظهار داشت که علت افزایش و ادامه فشارهای سیاسی و اقتصادی که از طرف امریکا بخاورمیانه وارد میشود احتمال میرود که سوریه خود را بدامان کمونیستها بیندازد. مشارالیه ضمن تفسیر موضوع اعزام نیروی نظامی از مصر بسوریه اظهار داشت که باید توجه داشت که ترکیه نیز واحدهای نظامی خود را در نزدیك مرز سوریه متمرکز ساخته است.

وی اضافه کرد که البته هر دولت اختیار دارد که بهرجا که مایل باشد نیروی نظامی بفرستد و مخصوصا واحدهای نظامی خود را در هر قسمت از خاك خود که صلاح بداند متمرکز سازد ولی این تمرکز قوا نباید برای ما و نه علیه یك دولت دیگر و بمنظور تجاوز بخاك ایندولت صورت گیرد. سخنگوی سفارت مصر در آنکارا گفت علت اعزام نیروی نظامی از مصر بسوریه آنستکه دولت مصر میخواهد باین ترتیب از تغییرات و تحولاتی که در سوریه بنفع شوروی و کمونیسم صورت میگیرد جلوگیری بعمل آورد و نگذارد که این عملیات ادامه یابد.

وی گفت که شکری القوتلی رئیس جمهوری سوریه در مسافرت اخیر خود بقاهره از سرهنگ جمال عبدالناصر و فرماندهان نظامی مصر درخواست کمك کرد زیرا که در صورت قوت گرفتن کمونیستها در سوریه وضع خود شکری القوتلی بمخاطره خواهد افتاد. «رویتر»

وی در پایان گفت دولت مصر بسیاست بیطرفی خود ادامه میدهد و سوریه نیز هیچگاه دست نشانده روسیه شوروی نخواهد شد و خرید اسلحه از روسیه شوروی فقط بمنظور دفاع خود در برابر خطر حمله اسرائیل صورت گرفته است

شکایت بسازمان ملل

نیویورك ـ در کریدورهای سازمان ملل متحد اظهار شد که احتمال میرود سوریه نسبت ثمر کز نیروی نظامی ترکیه در مرز خود و شورای امنیت سازمان ملل متحد شکایت کند.

محافل مطلع خاطر نشان ساخته‌اند که با توجه باوضاع و احوال خاورمیانه احتمال میرود که بزودی از طرف سوریه چنین شکایتی تسلیم شورای امنیت گردد و دولت سوریه از شورای امنیت بخواهد که برای جلوگیری از بروز هر گونه تجاوز اقدام عاجل بعمل آورد.

صلاح الدین بیطار وزیر امور خارجه سوریه که اکنون در نیویورك می‌باشد باعمر لطفی نماینده مصر در سازمان ملل متحد درباره همین موضوع مذاکره کرده است.

مقامات ترکیه اظهار کرده‌اند که نقل و انتقالات نیروهای نظامی در آنکشور صرفا بمنظور دفاع میباشد و ترکیه خیال تجاوز بهیچ کشوری را ندارد. ولی این اظهارات مقامات ترکیه مورد قبول سوریه قرار نگرفته و ایندولت از مصر تقاضای کمك کرده و هم اکنون متجاوز از یکهزار نفر از افراد نیروی نظامی مصر بخاك سوریه وارد شده‌اند. فعلا نمایندگان کشورهای مختلف در سازمان ملل متحد مشغول بررسی اوضاع خاورمیانه هستند (رویتر)

خوشبینی جرائد عراق

بغداد ـ اعزام نیروهای مصری بسوریه با خوشوقتی از طرف جرایید عراق تلقی شده است ولی با این وصف محافل عراقی عقیده دارند که ممکن است این اقدام مصر باعث شکست فعالیتهای ملك سعود برای رفع اختلافات بین بعضی از کشورهای عرب گردد و ملك سعود تواند روابط صمیمانه و دوستانه نزدیك بین کلیه کشورهای عرب برقرار سازد.

(خبرگزاری فرانسه)

خوشوقتی میکویان

مسکو ـ میکویان که باتفاق بولگانین در مهمانی اخیر سفارت افغانستان شرکت کرده بود بخبرنگاران خارجی اظهار داشت که ما هم از اعزام نیروهای مصر بسوریه خوشوقتیم و چرا که خوشوقت نباشیم. زیرا مصر و سوریه متحدین برادرند و مصر بها بکمك برادران خود آمده‌اند

(آسوشیتدپرس)

نقشه تصرف حلب و دمشق

دمشق ـ روزنامه الجمهور می‌نویسد نقشه تهاجم سوریه تنظیم شده و در این نقشه اشغال حلب و لاذقیه از طرف نیروهای ترکیه پیش بینی گردیده است.

طبق این نقشه قرار است ناوگان ششم آمریکا بیندر لاذقیه وارد شده و دمشق را نیز متصرف در آورند.

خونسردی ترکها

آنکارا ـ محافل رسمی ترکیه از هر گونه تفسیری در اطراف اعزام نیروهای مصر بسوریه خودداری میکنند و روز گذشته نیز عدنان مندرس در نطقی که ایراد کرد اشاره باین موضوع نکرد.

جراید ترك نیز فقط در چند سطر خبر ورود قوای مصر را بسوریه داده و از هر گونه تفسیری خودداری کرده‌اند.

بطور کلی محافل ترك عقیده دارند که اقدام مصر تعادل قوا را در خاورمیانه بهم نزده و کوچکترین تاثیری در سرنوشت این منطقه نخواهد داشت.

(خبرگزاری فرانسه)

عصبانیت ملك سعود

نیویورك ـ روزنامه نیویورك تامز در شماره اخیر خود مینویسد بهامر گزارش‌های موثقی که در دست است ملك سعود از اعزام ناگهانی نیروهای مصری بسوریه عصبانی و ناراحت است»

روزنامه مزبور سپس میافزاید این جریان در روابط ملل عرب اختلالی بوجود خواهد آورد.

یك سیاستمدار برجسته خاورمیانه روز گذشته اظهار داشت اعزام قوای مصر بسوریه موجب تعبیراتی در محافل عربی گردیده است. محافل مزبور معتقدند هدف جمال عبدالناصر از اعزام قوا بسوریه اینستکه انظار را متوجه خود کند» (آسوشیتدپرس)

حراج اثاثیه خانگی

مقداری لوازم خانگی از هر قبیل از دو بعد از ظهر ۵ شنبه ۲۵ مهر بطور حراج فروخته میشود نشانی بهجت آباد خیابان آبان روبروی گرمابه نوشین انتهای کوچه عقیلی «خط ۴ ایستگاه ویلا»

آ ـ ۱۵۸۹۳

آلبرتو مراویا

لیدا

یك داستان جالب و بی‌نظیر از نویسنده زنی از رم منتشر شد. انتشارات آشار

آ ـ ۲۲۲۵۲ ۲ ـ ۲

برای اجرای پروژه لوله‌کشی قم ـ اسکندرون

یک کارخانه لوله‌سازی در ایران تاسیس میشود

طول لوله نفت ۱۹۶۰ کیلومتر است که ۶۵۰ کیلومتر آن در خاک ایران

و ۹۱۰ کیلومتر در خاک ترکیه کشیده خواهد شد ـ برای جلوگیری از یخ بستن نفت در لوله کارخانه جدا کردن موم از نفت تاسیس میگردد یا بوسائل الکتریکی نفت را گرم می کنند

دراین نقشه خط سیر لوله نفت درخاک ایران وترکیه مشخص شده‌است

امروز درباره قرارداد لوله کشی نفت قم ـ اسکندرون اطلاعات تازه‌ای که موردتائید مقامات موثق میباشد کسب کردیم.

طبق پروژه‌ای که تهیه شده‌است خط لوله از نقاط زیر درخاک ایران وترکیه خواهد گذشت تا ببندر اسکندرون برسد.

قم ـ رزان ـ رضائیه درخاک ایران ـ میرکس ـ اورفا ـ قازیان تپ ـ ماراس ـ اسکندرون درخاک ترکیه ـ طول لوله ازقم تامرز ترکیه ۶۵۰ کیلومتر واز مرز تابندراسکندرون ۹۱۰ کیلومتر می‌باشد.

برای این خط سیر ۲۵۰ هزار تن لوله لازم است ولی هنوز قطر لوله‌ای که نصیب خواهد شد تعیین نگردیده‌است چون این موضوع موکول بتعیین ذخیره منبع نفت قم ونوع نفت میباشد ولی آنچه که مسلم است قطر لوله از ۳۰ اینچ کمتر نخواهد بود.

سرمایه لوله کشی را موسسه سرمایه گذاری آلن که یکی از بزرگترین صاحبان سرمایه امریکا میباشد خواهد پرداخت و عمل لوله کشی را کمپانی آمریکائی ویلیام برادر با کمک کمپانی کاستین جان براون انگلیسی انجام خواهند داد.

برای تهیه لوله مورد احتیاج احتمال قوی دارد که یک کارخانه لوله‌سازی در ایران باهزینه کمپانی آلن تاسیس گردد ومواد اولیه از امریکا وارد شده ودر اینجا تبدیل به لوله گردد. چون تشخیص داده شده است که تاسیس یک کارخانه لوله‌سازی در ایران باصرفه‌تر از وارد کردن لوله از خارج میباشد.

کمپانی ویلیام برادر همان کمپانی است که لوله کشی اهواز ـ ازنارا انجام داده وچون طرز عمل این کمپانی که مقاطعه کار کمپانی کاستین جان براون بوده مورد رضایت مقامات رسمی کشور میباشد وموفق شده‌است که لوله کشی اهواز ـ ازنارا ۴ ماه زودتر از موعد مقرر خاتمه دهد لذا شرکت این کمپانی در اجرای پروژه لوله کشی قم اسکندرون موافقت شده‌است.

کمپانی ویلیام برادر درحال حاضر بزرگترین سازمان لوله کشی جهان شناخته شده‌است و بهمین مناسبت بوده است که سازمان دفاعی اتلانتیک شمالی (ناتو) کلیه پروژه‌های لوله کشی خود را دراروپا که بیشتر جنبه نظامی دارد باین کمپانی واگذار کرده‌است همچنین لوله کشی نفت از امریکا تا بندر آلاسکا که یکی از بزرگترین پروژه‌های لوله کشی جهان میباشد واز خاک کانادا عبور کرده‌است توسط ویلیام برادر انجام گرفته و پروژه بزرگ دیگری که این کمپانی انجام داده لوله کشی در مصب رود عظیم می‌سی‌سی‌پی است که با کشتیهای مخصوص لوله کشی این پروژه شکل را انجام داده است سال گذشته کمپانی ویلیام برادر اعلام کرد که تا ۲۰ درصد از سرمایه خود را که در حدود ۳۰ میلیون دلار میباشد بطور سهام خواهد فروخت و ۲ ماه وقت نیز برای خریداری آن مهلت معین کرد اما سه ساعت بعد از بورس و بانکها اطلاع دادند که تقاضاهای خرید سهام کمپانی سه برابر بیش از آنچه که عرضه شده است میباشد.

یک مقام عالیرتبه نفتی امروز بخبرنگار ما گفت چون خط لوله از مناطق سرد کوهستانی عبور میکند لذا برای جلوگیری از یخ بستن در لوله‌ها دو طریق بکار بسته خواهد شد یکی جدا کردن موم نفت و دیگری گرم کردن نفت. درمورد طریق اول باید گفت که اگر نفت قم از نوع سنگین و پر موم باشد در منطقه البرز دستگاه جدا کردن موم از نفت کار گذاشته خواهد شد و موم حاصله را با قیمت بسیار خوب میتوان صادر کرد اما اگر از نوع سنگین نباشد در تلمبه خانه‌ها دستگاههای الکتریکی کار گذاشته میشود تا نفت را قبل از وارد شدن در لوله در تانک‌ها گرم کرده و بعد وارد لوله شود البته عمل گرم کردن نفت فقط در نقاط کوهستانی انجام خواهد گرفت

فقدان قابل تاثر

سرهنگ کریم ـ ورمیکلادزه درسن ۵۸ سالگی ناگهان براثر عارضه قلبی درگذشت.

این سرهنگ ۲۸ سال در ارتش ایران خدمت کرده‌است ودر کودتای ۱۲۹۹ از افسران تحت امر اعلیحضرت فقید بود.

سرهنگ نیکلادزه پس از جنگ بین‌المللی اول ودر موقع انقلاب روسیه همراه برادر خود بایران آمد برادروی درجنگ سمنقو کشته شد. سرهنگ میکلادزه تحصیلات نظامی خود را در دانشکده نظامی سواره نظام روسیه انجام داده بود ودر ارتش سابق روسیه درجه ستوان یکمی داشت.

پس از پناهندگی بایران درزمان انقلاب شوروی داوطلب خدمت در ارتش شد وتا درجه سرهنگ یکمی ترقی کرد.

سرهنگ میکلادزه از افسران لایق و خدمتگذار ارتش بود که مدت هشت سال فرماندهی هنگ حمله راعهده دار بود وپس از آن بسمت معاونت لشکر فارس انتخاب گردید

جلسه هفتگی انجمن دانشوران ایران

ساعت ۶ و نیم بعدازظهر پنجشنبه (فردا) درمحل کانون دانشوران پشت مسجد سپهسالار تشکیل میشود ناطق نامی آقای سیدعلی اصغر عدیلی درباره اهمیت مقام وارزش آثار رودکی شاعر گرانمایه ایران سخنرانی مینماید و درپایان سخنوران برگزیده انجمن چکامه‌هائیکه در تجلیل مقام شامخ رودکی شاعر سترگ ایران سروده‌اند قرائت مینمایند ورود برای علاقمند آزاد است.

آ ـ ۱۶۰۶۹ ـ ۱

قابل توجه مسافرین محترم اصفهان

هتل اصفهان واقع درمیدان ۲۴ اسفند اصفهان که مجهز بکاملترین وسائل آسایش ودستگاه حرارت مرکزی میباشد بمدیریت متخصصین آلمانی افتتاح گردید.

آ ـ ۲۰۳۸۴ ـ ۹ ـ ۱۰

داروی سرطان را چگونه کشف کردم؟

این عنوان کتابی است بقلم آقای هراتی

که ازروز همین جمعه بطور مرتب دراطلاعات هفتگی منتشر خواهد شد

هراتی ماجرای فعالیت‌های خود را برای کشف داروی سرطان از ده سال قبل تا بامروز دراین کتاب جالب توجه شرح داده‌است

تراکتور مسی هریس مدل ۷۴۵

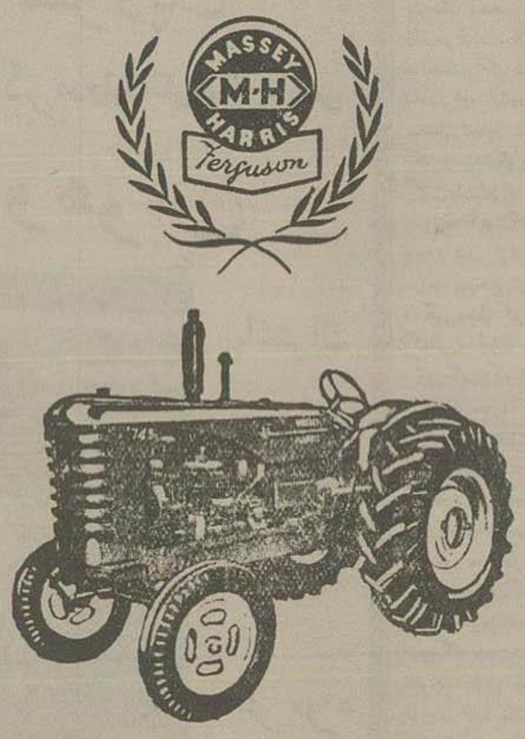

باشرایط سهل و اقساط ساله **تراکتورهای مسی هریس** سالیانه دومرتبه درمحل کارماشین مجانا سرویس میشوند قطعات یدکی **تراکتورهای مسی هریس** بحدوفور دراختیار مصرف کنندگان گذارده شده است برای کسب اطلاعات بیشتر بشرکت سهامی تجارتی خزر وشعبات بانک کشاورزی در شهرستانها مراجعه فرمایند.

آ ـ ۲۲۹۸

شرکت سهامی تجارتی خزر خیابان سعدی تلفن ۳۸۶۷۳

دو گذرنامه آمریکائی

(۱) شماره ۵۱۴۱۳ مورخ ۱۲ دسمبر ۱۹۵۲ صادره ازسانفرانسیسکو و (۲) شماره ۵۲۴۸ مورخ ماه اگست ۱۹۵۷ صادره ازسفارت آمریکا تهران متعلق به آقای هارولد ماروین هوارد مفقود گردیده از باشندگان درخواست میشود گذرنامه ها را بشرکت ساختمانی بین‌المللی موریسن کنودسن واقع در خیابان شاه اول کوچه رازی ـ (بهرامی سابق) تسلیم نموده ومژده گانی خود را دریافت دارند.

آ ـ ۲۱۶۷۸ ـ ۳ ـ ۳

یک طغری سفته یکصدهزار ریالی

به امضاء آقای حاج محمد حسین بحر بنی که ظهر آن بمهر شرکت فرش اصفهان ودوامضاء صاحبان امضاء شرکت چیزو شده مفقود گردیده بدین وسیله اعلام میشود که سفته مزبور از درجه اعتبار ساقط وهیچگونه ارزشی نخواهد داشت شرکت سهامی بافندگی وصادرات فرش اصفهان وتوابع

آ ـ ۲۲۰۴۴ ـ ۲ ـ ۳

سینمای مجلل تخت جمشید

بانمایش فیلم تمام رنگی سینماسکوپ

Captain Lightfoot

قهرمان چابک قدم

ازروز پنجشنبه ۲۵ مهرماه افتتاح خواهدشد
شروع سانسها ۵ ـ ۷ ـ ۹ بعدازظهر
سینما تخت جمشید ضلع شرقی دانشگاه

آ ـ ۲۲۴۵۲ ـ ۱ ـ ۲ «کانون طوطی»

همه‌شب در رستوران وکلبه مهمانخانه بزرگ دربند

افتتاح برنامه جدید اتراکسیون باشتراک **کارمن ارتکا** وماری زابل ارتکا ـ معروفترین ستارگان آواز اسپانیولی دوربن کانون رقاصه مشهور امریکائی
(آرتیستهای رادیو تلویزیون و سینما آمریکا)
و ارکستر معروف ایتالیائی پالامبو

آ ـ ۲۲۰۸۰ ـ ۳ ـ ۴

مسافرین محترم اصفهان

سرویس ماکروسهای ۵۷ شرکت کیتی نورد همه‌روزه صبح دائر گردید

آ ـ ۲۱۱۲۴ ـ ۱ ـ ۴

چینی مسعود

آ ۲۲۳۰۶

دفتر وکالت ومشاوره آقای هوشنگ نوشیروان

بمیدان فردوسی جنب کوچه شاهرود تلفن ۶۸۸۸۸ انتقال یافت.

آ ـ ۱۶۰۱۱

لیت LEAT

نام بخاری لوکس ـ کم مصرف ـ ارزان وقابل انتقال است که بزودی وارد بازار خواهدشد

آ ـ ۲۲۲۴۰

آگهی شرکت ای ـ پی ـ یا

نظر باینکه مؤسسه سرپرستی محصلین کشورهای خاورمیانه درانگلستان (ای ـ پی ـ یا) صورت شرکت سهامی درآمده است وسهام آن منحصراً مؤسسین ودانشجویانیکه زیر سرپرستی آن ویادرآتیه زیر سرپرستی قرار خواهند گرفت فروخته میشود لذا ماولیاء اطفالیکه اکنون زیر سرپرستی این مؤسسه هستند متذکر میگردد که سهام این شرکت ۲۵ لیره است وهر یک دانشجویان منحصراً دو سهم ۲۵ لیره‌ای فروخته میشود وکسانیکه مایل باشتراک هستند میتوانند تا سهام آن باقی است بدفتر مؤسسه درلندن ویابدفتر تهران مراجعه وبادادن تقاضای کتبی درمقابل رسید نوبت حق تقدم خود را حفظ نمایند دانشجویانیکه دارای سهام این شرکت باشند برای هر سهم صدی بیست وپنج از حق سرپرستی آنها در عرض سال کسر ودرآخر سال نیز که ترازنامه شرکت تنظیم میشود چنانچه بیش از مبلغ سودی که بتدریج در عرض سال از حق سرپرستی صاحب سهم کسر شده سود بیشتری تحصیل شده باشد باونقد آپرداخته خواهد شد.

ازطرف هیئت مؤسس شرکت سهامی ای ـ پی ـ یا در لندن

آ ـ ۲۲۳۷۶

بلوگت

نهار مجلل
باغداهای لذیذ

Beluguette

آشپز ماهر
سرویس عالی
و محیط خوش آیند

همه‌شب

ارکستر دون مارینو مارتو
۶۲ خیابان فیشرآباد
تلفن ۴۰۷۶۵

آ ـ ۲۲۴۰۲

سیلوهای آلومینیومی

برای ذخیره گندم ـ جو وغیره واردشد
جهت کسب اطلاعات و ملاحظه مشخصات مراجعه فرمائید بخیابان فردوسی نزدیک میدان فردوسی

شرکت سهامی ایرانشهر

آ ـ ۲۱۹۰۶ ـ ۳ ـ ۵

تهران مصور

صبح شنبه در ۴۴ صفحه منتشر میشود
۱۳۰ دستگاه دوچرخه وسه چرخه هرکولس و ۱۰ ساعت مچی وبسیاری جوائز دیگر برای کودکان اختصاص داده شد
روز جمعه ۱۷ آبان ماه جشن بزرگ تهران مصور کوچولوها در سالن زمستانی تاتر تهران برپا خواهد شد وجوائز برندگان شماره های ۱ و ۲ و ۳ و ۴ توزیع میگردد.

آ ـ ۲۲۴۳۴ ـ ۱ ـ ۲

روز های جمعه ۵ تا ۷ بعداز ظهر
در شهرزاد (لوکولوس سابق)
برنامه مخصوص کودکان

آ ـ ۲۲۰۴۴ ـ ۱ ـ «آگهی سینما»

در مجلس چه خبر است

یک سلسله اطلاعات بسیار جالب در باره روابط مجلس ودولت درآغاز فصل فعالیت‌های پارلمانی

یک قدم بزرگ

درراه احقاق حق کارمندان دولت

من بدنبال عزرائیل میگردم

یک فانتزی عالی بقلم یکی از نویسندگان مشهور

این پولها و این خرجها

یک رپورتاژ بسیار جالب مصور

شیطانک‌ها میرقصند

وده‌ها مقاله و عکسها وکاریکاتور ومطلب جالب
در شماره فردای

روشنفکر

که با یک نظر یکدل نه صد دل عاشق میشوید

آ ـ ۲۲۴۶۸

برندگان جوایز بلیط‌های شرط‌بندی

باشگاه سوارکاران باطلاع علاقمندان میرساند:
مقدار جایزه‌ای که هر یک از شماره های ده گانه بلیط‌های شرط‌بندی سری ۳۵۶ که درساعت ۴ بعدازظهر امروز قرعه کشی میشود، تعلق میگیرد بقرار زیر میباشد:

کلیه بلیط های شماره	(صفر)	هر کدام	۸۰	ریال
« «	(یک)	«	۶۰	ریال
« «	(دو)	«	۲۵	ریال
« «	(سه)	«	۳۰	ریال
« «	(چهار)	«	۳۵	ریال
« «	(پنج)	«	۵۰	ریال
« «	(شش)	«	۴۵	ریال
« «	(هفت)	«	۵۰	ریال
« «	(هشت)	«	۶۵	ریال
« «	(نه)	«	۵۵	ریال

آ ـ ۲۱۵۲۰ ظهر چهارشنبه ۲۴ مهر ۱۳۳۶

عبرت

راهنمای نسل جوان در علم وفلسفه
عبرت
تحقیق انتقادی در زمینه‌های مختلف فکر بشر
با مطالب زیر
درانتظار آزادی ـ موسیقی درعصر قدیم ـ دو مبارزه در راه یک عشق ـ ابوریحان بیرونی ـ سعدی ورئالیسم ـ اوهام وحقایق درزمینه هنر وادبیات ـ دوشعر از ماری ژوزف شنیه و کوپه شعرای فرانسه بانضمام مطالب فلسفی واشعار جالب
منتشر شد

آ ـ ۱۶۰۶۱

از آقای **اعتماد شهابی** رئیس محترم آتش‌نشانی و **آقای سرگرد مخاطب رفیعی** کلانتر محترم بخش ۱۰ و **آقای ستوان مکی** افسر کلانتری چهار ومامورین کلانتری ۱۰ وآتش‌نشانی که درحریق مهیب دیشب منتهای جدیت وازخودگذشتگی رانشان داده وازسرایت حریق **به سینما فری** بوجه قابل تحسینی جلوگیری نمودند بدینوسیله تشکر وامیداست مقامات مربوطه موجبات تشویق اینگونه عناصر شریف وفداکار رافراهم وخداوند متعال ایشان رادرهر مقامی که هستند بخدمات شایسته خود موفق ومؤید بدارد.

آ ـ ۲۲۳۵۲

امیر ارجمند

سوژه ودوبله سلیس لاله صحرائی باعث شده که پرارزش ترین فیلم روز شناخته شود اعصاب خسته خود را در سینما دنیا التیام دهید

آ ـ ۲۲۲۴۱ کانون طوطی

افتتاح سالن زمستانی تهران بانمایش فیلم عالی وموزیکال مشهور چاچا چاز فردا شب خواهد بود

آ ـ ۲۲۴۱۰ کانون طوطی