سال سی و دوم ـ شماره ۹۴۱۱ | دوشنبه هیجدهم شهریور ماه ۱۳۳۶ | شماره دو ریال و نیم

اطلاعات

آیزنهاور با اعلامیه خود به سوریه اعلام خطر کرده است

نخستین انفجار ـ به سفارت مصر در دمشق و منزل خالدالعظم بمب پرتاب شد

امروز نخستین محموله سلاحهای امریکائی باردن میرسد ـ مقامات اردنی از عکس العمل حوادث سوریه در میان آوارگان عرب نگرانند

اسپاك : اگر ترکیه مورد حمله سوریه قرار گیرد دول آتلانتیك از آن دفاع خواهند کرد ـ شوروی در حال حاضر باخلع سلاح مخالف است

(مشروح اخبار جهان را در صفحات ۳، ۴ و ۱۴ مطالعه فرمائید)

جریان روز

ایران

یکقدم دیگر؟ ...

پریشب چاه شماره شش منطقه البرز بمنبع اصلی نفت رسید وکارحفای آن بکلی پایان یافت. طوفانی که چاه لجام گسیخته شماره پنج در دنیا وایران برپا کرد نشان داد که علاوه بر مناطق جنوبی وشمالی ایران، فلات مرکزی کشورما نیز بر دریائی از نفت قرار دارد اکنون بطور مسلم میتوان گفت که دراعماق سرزمینی که ماسکونت داریم یکی از غنی ترین منابع نفتی جهان وجود دارد. نکتهٔ جالب اینستکه ماحداکثر کوشش را برای استفاده ازاین منابع بکار میبریم ونسبت شرائط و امکانات موجود هر فرصتی را برای بهره برداری

بقیه درصفحه دوم ستون اول

جهان

قدرت نمائی

پس از آنکه شورویها دو هفته پیش با نهایت خوشحالی خبر آزمایش موفقیت آمیز موشك قاره پیمای خودرا اعلام کردند . همه جا پیش بینی میشد که در سیاست شوروی تغییراتی روی خواهد داد و بر شدت وخشونت آن خواهد افزود حتی بصراحت پیش بینی کردید که کرملین ازموشك جدید خود بمنظور تهدید کشورهائی که پایگاههای نظامی بامریکا داده اند یا خواهند داد استفاده خواهد کرد.

این نظریات بلافاصله تایید شد. در کنفرانس خلع سلاح نماینده شوروی ناگهان ازملایمت وشکیبائی که طی ۵ ماه بخود دسته بود دست کشید و باخشونت

بقیه درصفحه دوم ستون دوم

اعلامیه وزارت امور خارجه

درمورد تغییر برنامه حضرت رئیس جمهوری ایتالیا و بانو

در اثر کسالت حضرت رئیس جمهور ایتالیا برنامه پذیرائی و ضیافت بطریق ذیل تغییر یافته است.

بازدید از آثار تاریخی موزه ایران باستان ازساعت ده و سی دقیقه صبح دوشنبه به ساعت ده و سی دقیقه صبح سه شنبه ۱۹ شهریور ـ بازدید ازدانشگاه تهران ومراسم اهداء درجه دکترای افتخاری به حضرت رئیس جمهوری که بنابود ساعت ۱۷ روز دوشنبه ۱۸ شهریور (امروز) انجام پذیرد به ساعت ۱۷ روز سه شنبه ۱۹ شهریور ماه موکول گردید.

شام رسمی وشب نشینی درکاخ وزارت امورخارجه که بنا بود ازطرف جناب آقای نخست وزیر درپیشگاه مبارك اعلیحضرت همایون شاهنشاه وعلیا حضرت ملکه ثریا پهلوی بافتخار حضرت رئیس جمهور وبانو گرونکی داده

بقیه درصفحه سیزدهم

درضیافت مجللی که دیشب بافتخار رئیس جمهوری ایتالیا وبانو داده شد شاهنشاه درسر میز شام فرمودند

ایران وایتالیا بزرگترین ارکان تمدن بشر بوده اند

۷ قرن پیش فرهنك زبان فارسی دررم انتشار یافت ودو دارالعلم تدریس زبان فارسی درایتالیا تاسیس شد

شاهنشاه به ترجمه شجاع الدین شفا از (کمدی الهی) دانته اشاره فرمودند

حضرت رئیس جمهور درجواب بیانات شاهنشاه گفتند

برای ایران وایتالیا یك دوران ثمربخش همکاری آغاز شده است

ازنیمه شب گذشته حضرت رئیس جمهوری ایتالیا بدندان درد شدیدی مبتلا شده است

حضرت رئیس جمهوری صبح امروز درخیابان فردوسی نزد دندانپزشك رفت و بعلت همین کسالت امروز برنامه های حضرت رئیس جمهوری انجام نشد

دراین عکس اعلیحضرت همایونی وعلیاحضرت ملکه ثریا بامیهمانان عالیقدر حضرت رئیس جمهور ایتالیا و بانو درضیافت دیشب ـ والاحضرت شاهدخت شهناز پهلوی وآقای دکتر اقبال نخست وزیر نیز درعکس دیده میشوند

حضرت رئیس جمهوری ایتالیا وبانو گرونکی ساعت پنج بعدازظهر دیروز ازخزانه جواهرات سلطنتی بانك ملی ایران بازدید کردند هنگام ورود حضرت رئیس جمهوری وبانو ببانك ملی آقایان ناصر وزیر دارائی وکاشانی مدیر کل بانك ملی از میهمانان عالیقدر استقبال کردند وازطرف گارد دژبان مراسم احترام نظامی بعمل آمد.

پس از انجام مراسم احترام آقای مدیر کل بانك ملی به حضرت رئیس جمهوری وبانو خوش آمد گفت وسپس حضرت رئیس جمهوری وبانو به بازدید از قسمتهای مختلف خزانه جواهرات پرداختند .

جزئیات وضع جواهرات و سوابق آنها برای حضرت رئیس جمهوری وبانو از طرف متصدیان مربوطه تشریح گردید این بازدید بسیار مورد توجه قرار گرفت.

حضرت رئیس جمهوری وبانو پس از بازدید از موزه جواهرات سلطنتی بدعوت آقای کاشانی مدیر کل بانك ملی از عملیات ورزش باستانی باشگاه بانك دیدن کردند.

بقیه درصفحه چهاردهم

هیئت مدیره شرکت سیریپ انتخاب شد

اولین جلسه شرکت دیروز عصر تشکیل گردید

سینیورماتی فردا رم بازمیگردد تاترتیب اعزام اولین دسته رمین شناسان ایتالیائی را بایران بدهد

هیئت مدیره شرکت ملی نفت ورئیس کمپانی ایتالیائی ومشاورین اودراولین جلسه مجمع عمومی شرکت سیریپ

اولین جلسه شرکت مختلط نفت ایران وایتالیا (سیریپ) ساعت پنج بعدازظهر دیروز دردفتر آقای انتظام رئیس هیئت مدیره شرکت ملی نفت ایران تشکیل گردید.

سینیورماتی رئیس کمپانی ایتالیائی آجیپ مینرارریا وسه نفر مشاورین ایشان وهمچنین کلیه مدیران شرکت ملی نفت ایران دراین جلسه شرکت داشتند.

ابتدا آقای عبدالله انتظام جلسه را افتتاح وطی نطق مختصری ازانعقاد قرارداد نفت بین ایران وایتالیا ابراز خوشوقتی کرده واظهار امیدواری نمود که عملیات اکتشاف وتولید نفت درآینده بسیار نزدیکی آغاز شده واز نتیجه آن هر دوطرف بهره مند شوند

بقیه درصفحه سیزدهم

درجلسه فوق العاده مجلس سنا

لایحه استخدام معلم تصویب شد

مذاکرات سنا دربارهٔ امور فرهنگی ومدارس متوسطه

رئیس مجلس سنا ورود رئیس جمهور ایتالیا را خیرمقدم گفت

برای طرح لایحه اجازه استخدام عده ای معلم وکارمند فنی، امروز صبح جلسه فوق العاده مجلس سنا ـ ریاست آقای محسن صدر « صدرالاشراف » تشکیل گردید.

خیرمقدم ..

قبل از ورود دردستور ، آقای رئیس مجلس سنا اظهار داشت:

مقتضی میدانم قبل ازشروع بمطلب بطور اختصار بعنوان ترجمان احساسات آقایان سناتورها بلکه عموم ایرانیان مقدم میهمان محترم حضرت رئیس جمهور ایتالیا راتبریك بگویم.

مناسبتی از قدیم مابین ایران وایتالیا بوده است .

ومخصوصا ازاینجهت که کشور رم اول کشوری بوده است که قانون اساسی وپارلمان داشته است ودرواقع میتوان

بقیه درصفحه سیزدهم

آخرین خبر

نطق مهم عبدالناصر

امریکا جنجال سوریه راعمداً براه انداخته

قاهره ـ امروز پرزیدنت عبدالناصر رئیس جمهور مصر اظهار داشت که سیاست امریکا نسبت به سوریه نه سیاست مرده و کهنه ایست ونه ساده وطبیعی.

بقیه درصفحه چهاردهم

درجلسه فوق العاده شورای عالی اقتصاد که درحضور ملوکانه تشکیل شد

آئین نامهٔ پرداخت وام ازمحل پشتوانه اسکناس تصویب شد

صبح امروز جلسه شورای عالی اقتصاد درکاخ سعدآباد درحضور ملوکانه تشکیل شد وآئین نامه وامهای مربوط باضافه اعتبار پشتوانهٔ اسکناس از تصویب نهائی گذشت. متن این آئین نامه شرح زیر است:

ماده ۱ ـ امور کشاورزی و تولیدی مندرج درماده ۲ قانون مصوب ۲۸ اردیبهشت ماه ۱۳۳۶ عبارتست ازایجاد و تکمیل و توسعه تاسیسات کشاورزی وصنعتی و معدنی که مواد مورد نیاز عمومی وصادراتی راتولید ویا تبدیل نموده وباموجب مرغوبیت وافزایش محصولات گردد.

ماده ۲ ـ برای اینکه اعتبار مربوط بماده ۲ قانون تثبیت پشتوانه اسکناس مصوب ۳۶/۲/۲۸ بهترین وجهی بمصرف امور کشاورزی وتولیدی برسد وبا برنامه سایر دستگاههای دولتی هم آهنگی داشته باشد شورایعالی اقتصاد موظف است طرح ۵ ساله با نظر وزارتخانه های کشاورزی ـ صنایع ومعادن ـ بازرگانی ـ بانك ملی ایران وسازمان برنامه تهیه ونسبت برشته های مختلفی که برای پیشرفت امور اقتصادی کشور مفید تشخیص داده میشود اقدام نماید پس از تنظیم طرح مزبور وزارتخانه ها وبنگاههای مربوطه باتوجه بمفاد این آئین نامه میتوانند نسبت بدرخواستهای تسلیم شده ازطرف اشخاص رسیدگی ودرصورت وجود شرایط لازم پس از تصویب شورایعالی اقتصاد بیانات عملی ایران جهت اعطای وام توصیه نمایند وروتوشی ازتوصیه نامه را برای اطلاع بدبیر خانه شورایعالی اقتصاد ارسال دارند .

بقیه درشماره آینده

اطلاعات تازه پیرامون چگونگی قتل صادق کرده

کشف محل اختفای صادق کرده

صادق کرده درمنزل یکی ازدوستانش مخفی بوده وقرار بوده است وسیله مهماندار تسلیم مامور برشود

بدنبال چگونگی قتل صادق رضائی معروف صادق کرده خبرنگار ما ازدزفول اطلاع میدهد:

ازچندی قبل صادق کرده درخانه یکی ازدوستان قدیمی خود بنام دعاش ساکن قریه حسین آباد که درزندان باهم آشنا شده بودند مخفی شده بود وبا احتیاط در این خانه زندگی میکرد.

پس از چندی شیخ خلف حیدری و شیخ یعقوب ازموضوع مطلع شده باعایش وارد مذاکره میشوند ونظر موافق اورا برای دستگیری صادق کرده جلب می کنند .

درشب واقعه مامورین وشیوخ مزبور به محل اختفای صادق کرده که در ۲ کیلو متری قریه بوده میروند ولی صادق کرده باتیزهوشی ازحرکات وطرز رفتار دوست خود دورفت وآمدهای غیرعادی مشکوك شده پس ازصرف مختصر شامی غفلتا از خانه خارج وداخل بیشه میشود.

درهمین موقع صادق با شیخ یعقوب مصادف شده وبین آنها تیراندازی میشود پس از آنکه تمام گلوله های صادق کرده بمصرف میرسد شیخ یعقوب بسختی مجروح وصادق کرده مقتول میشود

وزارت فرهنك برای مدیران و اموزگاران کلاسهای

مبارزه با بی سوادی ماهیانه ۷۰۰ و ۶۵۰ ریال حق تدریس در نظر گرفته است

مقررات تعلیمات کلاسهای مبارزه با بی سوادی که ازاول سال تحصیلی مشغول بکار میشوند طی خشنامه ای ازطرف آقای وزیر فرهنك بکلیه مدیران مدارس ابلاغ گردید .

بموجب این مقررات در هر دبستان مدیریت کلاسهای مبارزه با بی سوادی بعهده مدیر مدرسه یا شخصی که از طرف او معرفی شود خواهد بود کلیه کسانیکه سال تحصیلی گذشته در مدارس شبانه مشغول تدریس بوده اند در سال جاری نیز مقدم بر دیگران خواهند بود. نام نویسی مدارس شبانه از ۱۵ شهریور شروع میگردد. مدیران مدارس اکابر علاوه برشغل مدیریت باید تدریس یکی از کلاسها رانیز عهده دار شوند در آموزشگاههائیکه تعداد نوآموزان آن یکصد نفر باشد مدیر دبستان از تدریس معاف میباشد تعداد نوآموزان هر کلاس نباید کمتر از ۲۵ نفر باشد و برای هر ۲۵ نفر نوآموز یك آموزگار تعیین وبرای صدور حکم باداره تعلیمات اکابر معرفی خواهند شد کلاسهای اکابر درشب های جمعه وشنبه تعطیل است

چهار میلیون دلار برای توسعه کارخانه های دخانیات

پرداخت این وام مورد موافقت دولت قرار گرفته وازوام بانك صادرات وواردات پرداخت میشود

امروز اطلاع حاصل شد وزارت انحصارات وگمرکات برای توسعه کارخانجات دخانیات وخرید ماشین آلات جدید تقاضای چهار میلیون دلار وام از محل ۵۳ میلیون دلار قرضه بانك صادرات و واردات امریکا بایران نموده است.

درتماسی که خبرنگار ما با یکی از مقامات مسئول دولتی حاصل کرد دراین زمینه اظهار شد این پیشنهاد وزارت انحصارات وگمرکات مورد تصویب دولت قرار گرفته. قرار است ظرف هفته آینده مدارك مربوطه برای بانك صادرات و واردات امریکا در واشنگتن ارسال شود تا پس از بررسی وموافقت اقدام بتامین اعتبار مورد لزوم وزارت بهداری انحصارات وگمرکات شود تا از محل ۱ ان اقدام بخرید ماشین آلات لازم جهت توسعه کارخانجات اداره انحصار دخانیات ایران در تهران بشود.

درباره نامگذاری (خیابان ایتالیا) وچهارراه رم

تلگراف تشکری ازرم به تهران مخابره شد

این تلگراف امروز ازشهر دار رم به شهرداری تهران مخابره شد.

جناب آقای سرلشکر دولو شهردار تهران:

ساکنین رم از اخبار واصله درباره نامگذاری چهارراهی درشهرستان آنجناب بنام رم وخیابانی بنام ایتالیا بسیار خرسند وممنون شده اند . ازموقع استفاده نموده مراتب تشکرات خود وسکنه شهر رم را درباره تصمیم عالی آنجناب که بمناسبت حفظ روابط ومقاصد عالیه اتخاذ فرموده اند تقدیم میشماید

امیدواست بموقع خود اقدامات متقابله را باطرز سیار دوستانه ای بعمل آوریم

شهردار رم ـ توپینی

تیم ایران تیم اسرائیل را شکست داد

امروز اطلاع حاصل کردیم که تیم بسکتبال دانشگاه تهران در مسابقه دانشگاههای جهان موفق شده است با اختلاف ۲۰ بر آن تیم باسکتبال اسرائیل را شکست بدهد نتیجه این بازی ۸۴ بر ۶۴ بنفع تیم دانشگاه تهران خاتمه یافت . در بازی دیگر که بین تیم باسکتبال دانشگاه پاریس با باسکتبالیست های ایران انجام گرفت با اختلاف یك بر آن (۲۹ بر ۳۰) تیم فرانسه برنده شده.

آگهی

باطلاع مسافرین محترم خط آذربایجان میرساند که ازروز ۳۶/۶/۲۰ قطار مسافری تهران بمراغه بجای ساعت ۱۰/۴۰ درساعت ۹/۵۰ بایستگاه مراغه وارد وقطار مسافری مراغه بتهران نیز بجای ساعت ۱۴/۲۵ درساعت ۱۵/۲۰ از مراغه حرکت خواهد نمود ودرساعت ورود وخروج ایستگاه تهران تغییری داده نشده است. ۲ـ۲ آ ـ ۱۷۸۲۸

راه آهن دولتی ایران

معرفی بهترین بخاری زمستان سال ۱۳۳۶

توسط سازمان فاکوپا

فصل تابستان روبا تمام است وفصل سرمای زمستان درپیش . شك نیست هموطنان ما کم کم مترصد هستند بخاری مطلوب ومناسبی برای زمستان خود تدارك نمایند :

سازمان فاکوپا معرف اجناس خوب ومؤسسات مورد اعتماد بنابر وظیفه مقدس وبزرگی که برعهده گرفته وباجسارتی که درامورخرید اجناس مختلف دارد بزودی نتیجه مطالعات خود را درزمینه معرفی بهترین ومناسب ترین بخاری سال اعلام خواهد کرد وشما محققا امسال صاحب بخاری ایده آل ومطلوب خود خواهید شد .

پس همه در انتظار اعلام نام بهترین بخاری سال ۱۳۳۶ باشید

آ ـ ۱۷۷۶۲ ۲ـ۳ **فاکوپا**

دارچینك ۳۵۳ **چای جهان** کرمنشان | مورگرنشان | ترنجنشان | پیتاوزرنشان | ۱۵۱ | فامنشان | کلیدنشان

اطلاعیه انجمن فیلارمونیك تهران

وابسته باداره کل هنرهای زیبای کشور

چون عده ای از علاقمندان موفق بتهیه بلیط کنسرت ارکستر سمفونیك ـ میناپولیس ـ آمریکا (دسته کامل یکصد نفری) نشده اند. انجمن ساعت ۴/۳۰ بعدازظهر روز سه شنبه ۲۶ شهریور ماه برنامه متنوع دیگری در باغ قصر گلستان بطور فوق العاده ترتیب داده است .

برای تهیه بلیط قبلا بانجمن ایران وآمریکا چهارراه شاه ـ مغازه پارکر چهارراه قوام السلطنه ـ دفتر انجمن فیلارمونیك تهران شماره ۸۰۴ چهارراه یوسف آباد ازساعت ۵ الی ۸ بعدازظهر مراجعه فرمایند.

بهای بلیط ۱۰۰، ۸۰، ۵۰، ۳۰ ریال میباشد

آ ـ ۱۷۹۲۶

اراضی عباس آباد خریداریم

بازرگانی مهران شاهرضا نبش اردیبهشت ومیدان ۲۴ اسفند تلفن ۴۴۳۵۷ مراجعه فرمائید. آ ـ ۱۷۹۲۲

ایران

یك قدم دیگر؟...

بقیه ازصفحه اول

ازدست نمیگذاریم؛ مادرتحت شرائط و مقتضیات مخصوصی قرارداد موجود با کنسرسیوم را بستیم ودرصدد درآمدیم که ازمسدودشدن لوله‌های نفت وقطع مابقی آن جلوگیری نمائیم. در واقع اقتصادما وابسته به نفت بود، ما نمیتوانستیم بهیچوجه ازعواید نفت صرفنظر کنیم.

البته هر کشوری که بخواهد تعادل اقتصادی خود را حفظ کند نباید خودرا متکی بیك نوع درآمد وبادر آمدیك منبع ثروت خود بنماید. بلکه همه منابع وهمه راههای درآمد خودرا باید بکاراندازد تادرمواقع بروز بحران و قطع درآمد یك منبع بکلی ازپادر نیاید، این آرزو دراثر افزایش درآمد های نفتی وافزایش تولیدداخلی واستفاده ازسایر منابع زیرزمینی تحقق خواهد یافت وروزی خواهدرسید که نفت فقط یك رشته ازعایدی کشور مارانشکیل خواهدداد. امادرآن روزی که قرارداد با کنسرسیوم منعقد گردید خزانه دولت واقعاً احتیاج بپول داشت وامروز باعایدی نفت پایه اقتصاد آینده کشورما گذاشته میشود. پس ازآن شرکت ملی نفت ایران طبق اساسنامه خود سرمایه‌ای بکاراندا خت ودرصدد کاوش و تفحص برآمدودرخارج ازحوزه قرارداد با کنسرسیوم بجستجوی نفت پرداخت؛ اولین تاسیساتی که شرکت ملی نفت برای حفاری بوجود آورددر منطقه قم بود این منطقه بنام البرز نامیده شد. خوشبختانه کوششهائی که دراین قسمت بکار رفت بی نتیجه نماند سال گذشته چاه شماره یك وفوران غیر مترقبه وخارق العاده آن نشان داد که ملت ایران بر روی گنجینه‌ای از گرانبهاترین ذخایر طبیعی زندگی میکندوسپس تجسساتی که در منطقه محمود آباد مازندران و نواحی فلات قاره بعمل آمد ثابت کرد که از کران تا کران این مملکت منابع سرشار نفت خفته است.

قانون جدید نفت باپیش بینی های متعددی که در آن برای نحوه استفاده از منابع نفت وطریق سهمیه بندی شده است میدان وسیعی برای تسهیل همکاری شرکت ملی نفت با کمپانیهای خارجی گشوده است. در این قانون براساس ۵۰-۵۰ منابع نفتی یکمپانیهای خارجی واگذار میشود؛ واز طرف دیگر در این قانون بشرکت ملی نفت اختیار داده شده است که باشرکتهای خارجی برای اکتشاف واستخراج وبهره برداری شرکت کنندواز بابت شرکت خود نیز علاوه بر ۵۰ درصد ۲۵ درصد دریافت دارد.

درمنطقه البرز شرکت نفت خود را اساس اقدام باستخراج وبهره برداری مینماید قانون جدید نفت اصل ۵۰ در ۵۰ را پذیرفته ولی برای شرکت ملی نفت حق سرمایه گذاری قائل گردیده است بدیهی است شرکتهای خارجی هم میتوانند بر طبق اصل ۵۰ در ۵۰ از منابع نفت ایران بهره برداری نمایند وهمه می توانند شرکت ملی نفت را باخود شریك بگیرند.

دولت ایران برای تسهیل بهره برداری از منابع نفتی همه گونه پیش بینی در قانون نفت کرده است ولی هیچگاه در صدد بر نیامده است قدمی برخلاف اصول معمول سیاستهای نفتی جهان بردارد. دولت ایران قدمی بر داشته است که ازطرف کمپانیهای خارجی مورد استقبال قرار گرفته است، بنابراین تنها کاری، که ما کرده‌ایم استفاده از یك زمینه آماده در بازرگانی نفت بوده است. اگر این اقدام دولت ایران بعنوان اصل تازه‌ای درجهان شناخته میشد و این اصل نیز برخلاف مصالح سیاسی و اقتصادی دول و کمپانیهای نفتی بود مسلما مورد استقبال قرار نمیگرفت، درقانون نفت ما اجباری وجود ندارد که حتما کمپانیهای خارج مجبورند که باشرکت ملی نفت شریك شوند، اینکه کمپانی ایتالیائی اصل شرکت را پذیرفته است مسلما منافع خودرا در نظر گرفته است.

بنابراین اگر این اصل لطمه‌ای بمنافع شرکتهای بزرگ میزند، این لطمه متوجه آنهاست ازمنافع است که درواقع بدون حق ازسهم صاحبان اصلی منابع کم میشود واقدام دولت و کمپانی ایتالیائی نشان داد که راه دیگری هم غیر ازاصل ۵۰ در ۵۰ برای صاحبان منابع وجود دارد وآن شرکت صاحب اصلی منابع نفتی در عملیات استخراج وبهره برداری است.

جهان

قدرت نهائی

بقیه ازصفحه اول

تمام، پیشنهادهای دول غرب وارد کرد. واضح بود که اعلام آزمایش موفقیت آمیز موشك شوروی باوتوانائی این تغییر روش را بخشیده بود.

سپس مرحله قدرت نمائی آغاز شد. فرمانده نیروی هوائی شوروی طی مصاحبه‌ای باخبرنگاران شدیدترین تهدیدات را بآمریکا ودنیای غرب بعمل آورد.

وی باوجود تاکید باینکه درشوروی تبلیغات دربارهٔ جنگ ممنوع است، ازقدرت موشکهای بالیستیك وهدایت شونده شوروی داستانها گفت وباجملاتی از قبیل آنکه «نیویورك وحومه آن ۱۳ میلیون جمعیت دارد» خواست روحیه امریکائیها را تضعیف کند.

امادراین مصاحبه منظر میرسد که یك قسمت خصوصا بانظر وزارت خارجه شوروی تهیه شده است.

مارشال وروشینین فرمانده هوائی شوروی باخونسردی اظهارداشته است که بمباران پایگاههای هوائی درارو پای غربی وترکیه وایران احتیاج بموشك های قاره پیما ندارد واین مناطق درشعاع عمل موشکهای هدایت شونده معادی است وی که در قسمت اول مصاحبه ضعف امریکا ودنیای غرب را در برابر شوروی «ثابت» کرده است، درقسمت دوم بیانات خود میخواهد ضربت اساسی را بر کشور های دوست ومتحد امریکا وارد سازد وروحیه آنها را تضعیف نماید.

این جزئی از یك طرح کلی سیاسی و تبلیغاتی است که بمنظور استفاده موبهلما یك ازپیشرفت فنی ونظامی شوروی طرح شده است وباید انتظار نتائج این گونه اظهارات را داشت.

شوروی میداند که اصرار موشك قاره پیما نیز مانند بمب هیدروژنی دیری نخواهد پائید واز اینرو میکوشد حداکثر استفاده را از برتری موقت خود بعمل آورد.

ما فعلا دراین بحث وارد نمی شویم که فرضا ایران پایگاههای نظامی دارد یا ندارد زیرا همینکه بارها از طرف مقامات رسمی ایران اعلام شده، کشور ما جهت کشوری پایگاه نظامی نداده واز اظهارات مارشال وروشینین بی مورد وتعجب آور است ولی بطور کلی مساعد توفیق سیاست جدید شوروی مشکوك هستیم.

شاید از نظر خود شوروی ها کشورشان بسیار مقتدر جلوه کند.

ولی ناظرین بیطرف میدانند که درصورت وقوع جنگ، بهرحال شوروی فاتح نخواهد بود.

اگر نیروی هوائی شوروی میتواند موشك قاره پیمای خود را بنیویورك بفرستد مسکو و لنین گراد نیز از شعاع عملی موشکهای بردمتوسط خارج نیستند وتا پایگاههای آمریکا درسراسر جهان بضرب موشکهای شوروی منهدم شود، بمراکز اتحاد شوروی نیز ضربات مهلکی وارد خواهد آمد.

مسئله اساسی جلوگیری ازجنگ وخودداری ازجنگ است، وگرنه حتی موشك قاره پیما نیز متجاوز را ازانهدام نجات نخواهد داد. تهدید ملتهای دیگر بموشك وبمب هیدروژنی، نتیجه‌ای جز تشدید وخامت اوضاع بین المللی ودشوار ساختن حصول تفاهم بین ملل نخواهد داشت وسیاسیون شوروی، خصوصا در دورهٔ پس ازجنگ، نتایج منفی سیاست ارعاب را بکرات مشاهده کرده‌اند.

درشرایط فعلی حتی خود رهبران شوروی نیز میدانند که موشك قاره پیمای آنها، هنوز صورت اسلحه واقعی وجود ندارد وتابمقادیر زیاد ساخته نشود نمی توان انتظار نتایجی ازتاثیر تبلیغاتی از آن داشت.

علاوه براین، دنیای غرب از لحاظ تکمیل موشکهای خود چندان از شوروی عقب نمانده است و دیر یا زود «سلاح نهائی» را خواهد ساخت. از اینرو قدرت نمائیهای خشن رهبران نظامی شوروی نتایج مطلوب را بیار نخواهد آورد وتنها موجب خواهد شد که حصول تفاهم بین دنیای شرق وغرب بازهم دشوارتر شود.

بسیار بهتر است اکنون که شوروی افکار عمومی دنیا را به قدرت نظامی خود مطمئن ساخته است، درپی آن برآید که ملل مختلف را ازسلحجوئی خود نیز لااقل بهمین اندازه مطمئن سازد وباموافقت درباره مسائلی از کنترل ومنع ساختمان سلاحهای کشتار دسته جمعی، حسن نیت خود را عملا ثابت نماید.

ازلیله دوشنبه ۲۵ شهریور ماه جاری غروب اربعین تالیله جمعه پنجم مهر ماه (دوازده شب) مجلس سوکواری خامس آل عبا علیه السلام **درمنزل مرحوم حاجی حسن بنکدار اصفهانی واقع در** خیابان منیریه برپامی باشد ازعموم طبقات دعوت میشود دراین مجلس شرکت فرمایند واز بیانات آقایان حاج محمود طالقانی وحاج حسن انصاری و حاج سید حسن کروندی مستفیض گردند.

اوصیاء مرحوم حاج حسن بنکدار

آ-۱۷۷۹۶ ۲-۲

طبق معمول سنواتی مجلس عزاداری حضرت خامس آل عبا علیه السلام ازشب ٤ شنبه ۱٦ صفر درمسجد مرحوم نجم آبادی واقع درسنگلج گذر حاج شیخ فضل الله منعقد وآقای شیخ ابو القاسم اسلامی مستمعین رامستفیض میفرمایند.

آ-۱۳۰۱۷ **هیئت حسینی اعاظم سنگلج**

ساسان

دبیرستان کامل پسرانه وابسته بگروه فرهنگی ساسان

خیابان شاه چهارراه شیخ هادی تلفن ٤٦٩١٠ تام نویسی صبح وعصر

آ-۲۸۳٤-۱ ۲-۳

دبستان رشدی

مجهز بکامل ترین وسائل تعلیم وتربیت - زبان انگلیسی باوسیله ایاب ذهاب

نشانی میدان کاخ - خیابان تخت جمشید تلفن ٤٧٧٧٤

آ-۱۲۸۷۳-۱ ۵-۱

دبستان جهان ادب

که با اسلوب جدید وزیر نظر قدیمیترین فرهنگیان اداره میشود در انتهای خیابان بهار تأسیس و همه روزه ثبت نام مینماید - تلفن رئیس ٤٦١٦٠

پانسیون شبانه‌روزی ووسیله ایاب وذهاب دانش آموزان تامین است.

آ-۱۷۸٤۰ «تبلیغات وکا»

قطعات فروش زمین در خیابان روزولت

شصت متری تادوست وپنجاه متری نزدیك امجدیه برای فروش دراختیار بنگاه نظامی نداده واز اینرو اظهارات مارشال وروشینین بی مورد وتعجب آور است

قطعات زمین فروشی درشمیران

۱-سه هزار وهفتصد مترجلوی خیابان درند ۲-یکهزار وششصد مترجلوی خیابان خلیلی ۳-یکهزار وهشتصد متر خیابان زعفرانیه نزدیك کاخ سعد آباد ٤-یکهزار وچهارصد وهشتاد متر جلوی خیابان شمیران بین فلکه وتجریش ۵-دوهزار متر درزرگنده برای دبدن ومذاکره رجوع فرمایند ۷۰ لاله زار نزدیك توپخانه ۳۹۷۸٤ به: **بنگاه کوشان**

آ-۱۷۹۹۰

تشکر واعتذار - ازکلیه ذوات محترم وسروران گرام وآقایان علمای عظام ورجال وافسران محترم وبازرگانان وکسبه وهمکاران اداری وسایر طبقات و دوستان وآشنایان که درمراسم تشییع و مجالس ترحیم مرحوم اسمعیل مجتهد زاده رفیع دررشت و تهران حضورا یا کتبا یا تلگرافا یا بوسیله جرایدابراز تاسف فرموده واین خانواده را تسلی داده واظهار همدردی ومشارکت فرموده‌اند سپاسگذار چنانچه در شرفیابی و تشکر حضوری بعلت تالمات روحی تاخیری روی دهد استدعای عفو داریم. **حاج میرزا محمد حسین رفیع - محمدرضا رفیع - محمدمهدی رفیع - احمد رفیع**

آ-۱۳۰۰۵

تشکر ومعذرت

ازذوات محترم وسروران گرامی مخصوصا جناب آقای وزیر پست وتلگراف که درمجلس ترحیم وهفته مرحوم محمد تهرانی قدم رنجه فرموده وموجبات تسلی اینجانبان رافراهم فرموده‌اند صمیمانه تشکر نموده چنانچه بعلت تالمات روحی تاخیری درشرفیابی وعرض امتنان حضوری رخ داده معذرت خواسته امیدعفو داریم

بانو فروغ تهرانی - نصراله تهرانی - حسین تهرانی محمود تهرانی - عامری - احمد کاشانی

آ-۱۲۹۷۷

تشکر و امتنان

ازمانوان وآقایان وسروران گرامی که بمناسبت فوت ناهنگام همسر ناکام ابراز همدردی نموده وقلما یا قدما موجبات تسلی خاطر بازماندگان ایشان را فراهم ساخته‌اند تشکر نموده بقاء صحت وسلامت آنانرا از خداوند متعال خواهانم آ-۱۲۹۸۱ **مهندس ملك یونان**

ازآقایان همشریهای محترم خاصه ذوات مقدس علماء اعلام وحجج اسلام ادام الله ظلهم وروساء دوائر دولتی وتجار و اصناف وسایر طبقات که درحادثه مولمه درگذشت فقید سعید حضرت آیت الله آقای مفیدی مجتهد قزوینی رضوان الله علیه بمنظور تعظیم شعائر مذهبی باتعطیل عمومی وشرکت درتشییع و حضور در مجالس ترحیم نهایت اهتمام را مبذول فرمودند تشکرات قلبی خود راتقدیم و چنانچه بعلت تالمات روحی درشرفیابی وسپاسگزاری حضوری تاخیری رخ دهد امیدعفو راداشته وموفقیت همگی را ازدرگاه خداوند بزرگ مسئلت مینمائیم.

غلامرضا مفیدی - غلامحسین مفیدی - جلال عبدالوهابی گیلانی - احمد مفیدی - محمود مفیدی

آ-۱۲۹۵۵

تشکر و اعتذار

خانواده ایلخانی ازکلیه ذوات محترم وعلمای اعلام مخصوصا ازجنابان آقای هادی اشتری استاندار معظم گیلان وآقای غلامحسین اکبر (بیگلر بیگی) وآقای عبدالحسین رحمت سمیعی که درمراسم ترحیم مرحومه حاجیه شاهزاده معصومی ایلخانی دررشت - تهران - قسا - حضورا و کتبا وتلگرافا ابراز تفقد فرموده‌اند صمیمانه تشکر بقای عمر وعزت وسعادت عموم را خواستاریم وچنانچه تاخیری درشرفیابی رخ دهد امید عفو داریم.

حسنعلی ایلخانی - علی اکبر ایلخانی - مهندس علی اصغر ایلخانی - ابراهیم ایلخالی

آ-۱۷۹۲۸

اعترافات

شاهکار «ژان ژاك روسو»

«چاپ چهارم» باکاغذ سفید بسیار اعلا وجلد طلا کوب منتشر شد بهای دوره کامل (۲ جلد در یك مجلد) فقط

شصت ریال است - کانون معرفت - اول لاله زار

آ-۱۷۹۲٤

گروه فرهنگی هدف

دبیرستان شماره ۳ پسران

دوره کامل متوسطه ریاضی وطبیعی

خیابان ژاله اول کوچه فلاح (نزدیك آب سردار)

آ-۱۷۵۲۲ ۲-٦

تحولات سیاسی ایران معاصر

تالیف مدیر حلاج: ازتاجگذاری آقامحمد خان قاجار تاحال حاضر شامل تاریخچه‌ی مشروطیت وفرهنگ ومطبوعات وموقوفات ونمایشات درایران منتشر شد. ساده وروشن وجامع

محل فروش خیابان شاه آباد کتابخانه ابن سینا - کتابخانه اقبال دفترنامه حلاج

آ-۱٦۹۲۷ ۲-۳

دبستان نمونه علم و هنر

واقع دروازه دولت — هر روز ثبت نام میکند — دروازه دولت

دستمزد ایاب وذهاب آماده است — انگلیسی هر روز تدریس میشود — کلاس ویژه برای اطفال کمتر از ۶ سال — از موزه دبستان بهمود نیز رایگان بدین کنید

آ-۱۲۷۹۳ ۲-۳

با تربیت صحیح کودکان، آینده روشن و سعادت بخشی رامیتوان بنیاد گذارد

آینده روشن

دبستان ملی پسران آینده روشن (بمدیریت طه)

همه روزه ثبت نام مینماید

نشانی دروازه دولت نزدیك پمپ بنزین کوچه معمار مخصوص تلفن ۳۸۳۰۵

آ-۱۲۹۵۹

دبیرستان بوعلی سینا

بادوره های کامل - طبیعی - ریاضی - ادبی - ثبت نام میکند

خیابان شاه آباد تلفن - ۳۵۰٤٤

آ-۱۷۹۳٦ ۱-۲

بمناسبت فوت ناگهانی آقای **مهندس محمد علی مخبر** که از کارمندان قدیمی وصدیق وزارت امورخارجه بودند مجلس ختمی ازطرف وزارت امورخارجه درمسجد مجد ازساعت ۱۰ تا ۱۲ روز چهارشنبه ۲۰ شهر بورماه منعقد خواهد بود.

وزیر امورخارجه - دکتر علیقلی اردلان

آ-۱۷۹۰۰ ۱-۲

باکمال تاثر درگذشت **مهندس محمدعلی مخبر** از کارمندان عالیرتبه وزارت امورخارجه را باطلاع خویشاوندان ودوستان آن مرحوم میرساند مجلس ترحیم روز چهارشنبه صبح ازساعت ۱۰ تا ۱۲ در مسجد مجد منعقد میباشد.

محمد کدبور - علی مخبر - احمد مخبر - سروان عبدالرحمن ارشدی - دکتر عباس فیروز آبادی - کاظم حمیدیان - منصور حضرتی - دکتر عزت الله حضرتی - محمد حسن رزمی

درگذشت آقای مهندس مخبر موجب کمال تاسف است بخانواده های که دراین حادثه تاثرآور عزادارند بویژه بازماندگان آنمرحوم مصیبت واردرا تسلیت می دهیم.

آ-۱۲۹۷۱

مجلس تذکر

بمناسبت چهلمین روز درگذشت تاسف آور شادروان **غلامحسین اشرفی** روز چهارشنبه بیستم شهر بورماه ۱۳۳٦ ساعت شش بعدازظهر مجلس تذکری در کانون ایران جوان برقرار است متمنی است باشرکت دراین مجلس ستگان و دوستان آنمرحوم را سپاسگزار وروح فقید سعید را شاد فرمائند.

هیئت مدیره ایران جوان

نشانی: خیابان منوچهری - کوی ارباب جمشید.

آ-۱۲۹٦۵ ۱-۲

چون روز چهارشنبه بیستم شهر بورماه شب چهلم درگذشت شادروان **سرهنك سیدمحسن میر فخرائی** است مجلس تذکری ازساعت ٤ الی ٦ بعدازظهر روز مذکور در امامزاده عبداله (مقبره خانوادگی پدر) برقرار است از دوستان وآشنایان خواهشمند است باتشریف فرمائی خود روح آنمرحوم را شاد فرمائند.

آ-۱۲۹٦۳ **خانواده میر فخرائی**

فوت مرحوم افسر بازنشسته سروان **آباذر لطفی اشتهاردی را** باطلاع آشنایان میرساند مجلس ختم روز ۱۹ر٦ر۳٦ ساعت ۱٦ الی ۱۸ ونیم در مسجد بینالی، واقع درخیابان مولوی مقابل خانی آباد منعقد است.

رضا لطفی - حاج سیدمهدی ساجدی - قدرت الله شاه بك دکتر حکیم زاده - عباس ربیعی - عزیز الله شاه بك - ابو الفضل حکیم زاده - سرگرد حکیم زاده

آ-۱۲۹۷۳

سازماندگان آنمرحوم مصیبت واردرا تسلیت میدهیم

خانواده‌های عسگری فراهانی ومیرسعیدی - زمانی

درگذشت بانو سکینه عسگری متعلقه مرحوم حاجی فخم السلطنه فراهانی را باطلاع اقوام ودوستان وآشنایان میرسانند مجلس ختم آنمرحومه درفراهان اراك برگذار گردیده است درتهران نیز مجلس تذکر زنانه ازساعت ۸ الی ۱۲ روز چهارشنبه بیستم شهر بورماه ومردانه ازساعت ٤ الی ۷ بعدازظهر همانروز در منزل آقای ابراهیم عسگری فراهانی ابتدای کوچه مجلس واقع درخیابان نواب قریب چهارراه شکوفه منعقد است ازدوستان وآشنایان وخویشان مقیم تهران تقاضادارد که باتشریف فرمائی خود روح آنمرحومه را شاد فرمایند

ابراهیم عسگری فراهانی - سیداسمعیل میرسعیدی - عزت الله زمانی - محمد عسگری فراهانی - یدالله عسگری فراهانی

بعموم بازماندگان آنمرحومه مصیبت وارده راتسلیت میدهیم.

آ-۱۲۹۷۹

بخاطر سعادت وخوشبختی فرزندان خود همیشه این اسم را بخاطر بسپارید

کودکستان - دبستان - پانسیون

دخترانه بدیع پسرانه

درباغ مصفای شش هزار متری باآموزگاران مجرب وزارت فرهنگ وتدریس زبان انگلیسی بوسیله معلمین خارجی تنها پانسیونی که ازممالك خارجی دانش آموز میپذیرد وسائل مجهز برای ایاب وذهاب آماده است

خیابان شاه - بیست متری اول - کوچه جم

آ-۱۲۹۲۹ (۱)

دبیرستان تمدن

برای دوره کامل متوسطه شعبات (ریاضی - طبیعی ادبی) دانش آموز می پذیرد

درسال جاری علاوه بر برنامه رسمی وزارت فرهنگ برای کلاسهای دوره اول متوسطه (**انگلیسی - آلمانی - آزمایشگاه - و کارهای فنی - کتابخانه**) فوق برنامه ترتیب داده شده که تحت نظر دبیران باسابقه تعلیم و تدریس میشود نشانی - خیابان نادری کوچه شیروانی - تلفن ٤٤٦۳۷

آ-۱۷۳۵۰ ۳-۳

دبستان های بهشت

پسران - دختران

بمدیریت دکتر دانا بهشتی

دکتر آموزش وپرورش ازدانشگاه نیویورك وهمکاری بیست وهشت نفر معلم کارآزموده

تدریس انگلیسی باکتب مخصوص کودکان منحصر باین دبستان است

دربعضی از کلاسهای بهشت پسران عده کمی دانش آموز جدید پذیرفته میشود

اسم نویسی در بهشت دختران همه روزه ادامه دارد

خیابان شاه بیست متری اول - چهارراه ناهید تلفن ۳٦۵۷

آ-۱۲۳۵۱ ۳-۱۰

جهان تربیت

ازآنجا که برای ورود بکلاسهای جهان تربیت درآغاز سال جاری داشتن کارت تحصیلی ضرورت دارد لذا باطلاع دانش آموزانیکه ثبت نام نموده‌اند میرساند که جهت دریافت کارتهای مزبور ازروز ۲۵ شهر بور الی ۳۰ شهر بور ۳٦ بدفتر دبستان مراجعه فرمایند تلفن ۳۱۷۹۹

آ-۱۷۵٤۲ ۲-۳

قابل توجه افراد صنف فروشندگان لبنیات تهران وحومه

به پیروی ازمنویات ملوکانه طبق تصمیم شورای محترم عالی اصناف درنظر است بافرادی بضاعت هرصنفی زمین باقساط فروخته شود اتحادیه صنف فروشندگان لبنیات تهران وحومه بدین وسیله باطلاع آن افراد میرساند جهت روشن نمودن وضعیت خود وثبت نام باین اتحادیه واقع درچهارراه سیدعلی لبنیات اخوان مراجعه نمایند. آ-۱۸۹۳۲ **رئیس اتحادیه - حاج علی سعادت فر**

انالله وانا الیه راجعون

نظر بفوت جناب سیدالاعلام آقای سیدهدایت اله قائمی فرزند مرحوم آقای سید مهدی مجتهد خلخالی مجلس فاتحه درمسجد ثقة الاسلام آقای سید برهان خلخالی دامت برکاته دربانك هفت چنار عصر روز سه شنبه ۱۹ر٦ر۳٦ از ساعت ٤ تا ٦ منعقد مقتضی است حضرات علماء اعلام وسایر طبقات باشرکت خود روح آنمرحوم را شاد وبازماندگان را قرین امتنان فرمایند

الاحقر محمدالموسوی البهبهانی عفی عنه - الاحقر سیدعلی الغروی الخلخالی - الحاج سید آقا خلخالی الاحقر سید جواد خلخالی - سیدمحمد امامی خلخالی - حاج سید ابراهیم خلخالی - حاج سیدمرتضی خلخالی - سیدمصطفی خلخالی - سیدعلی کاظمی - سرهنك علی اصغر موسوی - سیدنصراله قائمی

آ-۱۲۹۱۳

ببازماندگان آنمرحوم خصوصا حضرت آقای سیدبرهان خلخالی امام مسجد بانك تسلیت میگوئیم

درگذشت برادر ویدرعزیزمان **مرحوم سیدحسن خدیوی جوان** - راباطلاع اقوام ودوستان میرساند مجلس ختم مردانه آنمرحوم ساعت ٤ تا ٦ بعداز ظهر روز ۱۹ شهر بور ۱۳۳٦ درمسجد عمار واقع درپل چوبی ومجلس ختم زنانه درهمان ساعت درمنزل واقع درخیابان کرگان اول کوچه ستاره منعقد خواهد بود.

سیدرضا خدیوی جوان - محمود محمودی

آ-۱۳۰۰۹

ببازماندگان آنمرحوم مصیبت واردرا تسلیت میدهیم

خانواده‌های مصیبت زده بانهایت تاسف درگذشت مرحوم مغفور میرزا حبیب الله محبوبی (علاف) را باطلاع اقوام ودوستان رسانیده - مجلس ترحیم آن مرحوم روز سه شنبه ۱۹ شهر بورماه ازساعت ٤ ونیم الی ٦ ونیم بعدازظهر درمسجد حاج اسمعیل هوری - واقع درمیدان شاه کوی شتر داران وهمچنین روز چهارشنبه ۲۰ شهر بورماه ازساعت ٤ بعدازظهر الی ۷ بعدازظهر درمسجد حاجی ابو الفتح واقع درمیدان شاه منعقد - متمنی است با تشریف فرمائی خود روح آنمرحوم را شاد فرمائید.

محمد محبوبی - اکبر محبوبی - علی متقیانی - عباس متقی - ارباب مهدی خبار - میرزا فتح الله عبدالهی - حاج اکبر کاظمی - حاج حسین آقا یزدانی - حاج محمد تقی حقیقی - محمد آقا حقیقی - اخوان جلوندی - حاج عباس عبدالحمیدی خبار - حسین عبدالهی - اخوان تهرانی

آ-۱۳۰۳۳ سازماندگان آنمرحوم مصیبت واردرا تسلیت میدهیم

مصیبت واردرا بخانواده مخبر تسلیت عرض نموده و بقاء بازماندگان آنمرحوم را ازخداوند خواهانیم

آ-۱۲۹٦۹ **اصغر حاج مبینی و اخوان**

باکمال تاثر وتاسف فوت ناهنگام جوان ناکام آقای هادی رنجی را بخانواده آنمرحوم بویژه سرکار سروان زین العابدین هوشیر وبانو تسلیت عرض وبقای عمر آنانرا ازدرگاه خداوند متعال مسئلت مینمائیم.

آ-۱۷۹۹۷ **ستوان یکم نصرت الله ملك محمدی**

افسران وکارمندان اداره راهنمائی ورانندگی باکمال تاثر وتاسف فوت ناهنگام جوان ناکام آقای هادی رنجی را بخانواده آنمرحوم بویژه سرکار سروان زین العابدین هوشیر وبانو تسلیت وبقای عمر آنانرا ازدرگاه خداوند متعال مسئلت مینمایند.

آ-۱۲۹۹۵ **سرهنك ستاد اختیار**

سوریه

به سفارت مصر و منزل خالدالعظم بمب پرتاب شد

کابینه سوریه دریك جلسه فوق‌العاده اعلامیه آیزنهاوررا بررسی کرد - سوریه آماده دفاع است

کمك شوروی بسوریه ۳۰۰ میلیون دلار است - ملك سعود نگران اقدامات آمریکا است

قاهره - خبرگزاری نیمه‌رسمی خاورمیانه شب گذشته طی گزارشی از دمشق اعلام داشت که سفارت مصر در این شهر وهمچنین منزل خالدالعظم وزیر دفاع سوریه بمب پرتاب شده است.

خبرگزاری مذکور هیچگونه توضیحی در اطراف خسارات و یا تلفات ناشی از این حمله نداد و فقط اعلام داشت دو نفر از اهالی برای ادای توضیح و تحقیقات اطراف واقعه توسط پلیس دستگیر شده‌اند.

هنگام وقوع انفجار هیجیك از اعضای سفارت در آن محل نبوده‌اند.

وقوع این انفجار که در ساعت ۹ شب صورت گرفت شهر دمشق را دستخوش هیجان ساخت و پلیس بلافاصله در محل حاضر گردید.

سفارت مصر در فاصله ۲۰۰ متری سفارت آمریکا قرار دارد. (اسوشیتدپرس)

پس از مدتها

دمشق - شب گذشته در یکی از نواحی مسکونی دمشق نزدیك خیابان «ابوعمرین» بمبی منفجر گردید. بیشتر سفارتخانه‌های خارجی در این ناحیه واقع گردیده‌اند سفارت مصر در شعاع پنجاه قدمی انفجار بمب قرار گرفته بوده است.

ساکنین نزدیك محل انفجار اظهار میدارند که بمب بسوی خانه‌ای پرتاب شده و قسمتی از دیوار آنرا خراب کرده است. در این حادثه بکسی آسیب نرسیده است پس از مدتها این اولین بمبی است که در شهر دمشق منفجر میگردد. (رویتر)

یك میلیارد لیره

دمشق - در مصاحبه با خبرنگار روزنامه الکباس وزیر اقتصاد سوریه گفت مذاکرات نهائی بین مصر و سوریه برای اتحاد اقتصادی دو کشور در ماه اکتبر آینده (مهرماه) شروع خواهد شد نامبرده که اخیرا از مسکو مراجعت کرده است در خاتمه اظهار داشت که مجموع کمکهای شوروی بسوریه بالغ بر یك میلیارد لیره سوری (معادل ۳۰۰ میلیون) دلار خواهد بود (خبرگزاری فرانسه)

جلسه کابینه

دمشق - روز گذشته کابینه سوریه بمدت دو ساعت تشکیل جلسه داد تا اوضاع خاورمیانه دولت بوده مورد بحث قرار گرفته است و رامور در بررسی قرار دهد پس از ختم جلسه من نظریات خود را فرد اطلی مصاحبه صلاح بیطار وزیر امور خارجه اظهار داشت مطبوعاتی اعلام خواهم داشت.

که مسئله مسافرت ناگهانی ملك سعود به خاورمیانه و مطالب دیگری که مورد علاقه سوریه گفت در حال حاضر بهیچوجه صحبتی از ترمیم کابینه در میان نیست روز گذشته صبری العسلی مدت دو ساعت نیز با وزرای دفاع، اقتصاد و دارائی درباره کمك‌های شوروی و نحوه اجرای

بقیه در صفحه چهارم

انعکاس اعلامیه آیزنهاور

آیزنهاور به سوریه اعلام خطر کرده است

اگر سوریه در کشورهای همسایه خود مداخله کنند دکترین آیزنهاور اجرا خواهد شد

لندن - بطوریکه ناظرین سیاسی در لندن خاطر نشان کرده‌اند بیانات اخیر پرزیدنت آیزنهاور دائر بر اینکه مشارالیه معتقد است که دکترین وی درباره خاورمیانه باید بموقع اجرا گذاشته شود درواقع اعلام خطری است که بسوریه شده است

بموجب دکترین آیزنهاور هر گاه کشورهای خاورمیانه تحت نفوذ و تهدید کمونیسم قرار گیرد و از آمریکا استمداد کنند ایندولت باهمه وسایل بکمك آنها خواهد شتافت. ناظرین مزبور خاطر نشان کردند که اعلامیه آیزنهاور سوریه نشان میدهد که باید از مداخله در امور داخلی کشور های دیگر و خصوصا همسایگان خود امتناع ورزد

اعلامیه آیزنهاور از طرف کارشناسان وزارت امور خارجه انگلستان بدقت مورد بررسی قرار گرفته است. سلوین لوید وزیر امور خارجه انگلستان هم که اخیرا از سفر یوگسلاوی باز گشته شخصا بمطالعه بیانات رئیس جمهوری آمریکا پرداخته است

نفوذ کمونیسم

بنظر مقامات آمریکا نفوذ کمونیسم در سوریه محرز میباشد و احتمال سرایت آن بکشورهای عراق، ترکیه و اردن نیز بعید بنظر نمی‌رسد و بهمین جهت درصورتیکه سوریه بخواهد در امور کشورهای همسایه خود مداخله و آنها را نیز بسوی کمونیسم متمایل سازد دکترین آیزنهاور اجرا خواهد شد.

تصمیم پرزیدنت آیزنهاور بتسریع در ارسال اسلحه و مهمات بکشور اردن نیز خود اعلام خطر دیگری بسوریه است و نشان میدهد که درصورت بروز حوادث ناگوار آمریکا از ملك حسین پادشاه اردن طرفداری خواهد کرد.

استنباط مقامات آمریکا از اوضاع و حوادث سوریه اینستکه احتمال میرود حوادث اخیر سوریه بکشورهای همسایه آن نیز سرایت کند و بنظر دولت آمریکا ارسال مقادیر زیادی اسلحه و مهمات از کشورهای کمونیست سوریه تنها نمی‌تواند برای دفاع از اینکشور باشد.

مسافرت ناگهانی اعلیحضرت ملك سعود پادشاه عربستان سعودی بلبنان و مذاکرات وی با کامیل شمعون رئیس جمهوری لبنان و سفیر کبیر عربستان سعودی در بغداد نیز از جمله مسائلی است که در لندن مورد توجه قرار گرفته و مطلعین اظهار میدارند که این امر نیز

بقیه در صفحه چهارم

چه باید کرد؟

پس از آنکه هندرسن از مسافرت خاورمیانه باز گشت مشاوره سه جانبه‌ای بین دالس، ویلیام رانتری و اویرای یافتن راه‌حلی جهت مقابله با اوضاع سوریه آغاز گشت.

از راست بچپ دالس، ویلیام رانتری معاون قسمت خاورمیانه وزارت خارجه امریکا و هندرسن دیده میشوند.

اردن

امروز نخستین محموله سلاحهای امریکائی وارد اردن میشود

مقامات اردنی از عکس العمل حوادث سوریه در میان مهاجرین فلسطینی نگرانند

عمان - امروز اهالی اردن در سراسر این کشور انتظار ورود اولین محموله از کمك‌های نظامی امریکا دارند.

با اینکه دولت اردن اکنون احتمال نمیدهد که دولت سوریه مرتکب تجاوز نظامی علیه این کشور شود معذالك وجود حکومت دست چپی سوریه این کشور را از یك سلسله تحولاتی که ممکنست در داخله بوجود آید نگران ساخته و از انرو امریکا نیز ارسال اسلحه و مهمات را بکشورهای خاورمیانه بچله انداخته است.

مقامات اردنی از عکس العمل حوادث سوریه در میان مهاجرین فلسطین نگرانند

امروز هواپیماهای عظیم امریکائی اولین قسمت از برنامه کمك نظامی ده میلیون دلاری امریکا را باردن تحویل مقامات این کشور خواهند داد.

قرار است بعد از ظهر امروز اولین قسمت سلاحهای آمریکائی وارد اردن گردد یك مقام رسمی اظهار داشت که برای تعلیم طرز استعمال این سلاحها اعزام کارشناسان آمریکائی ضروری نیست و این امر را چند نفر افسری که در آمریکا تعلیم یافته‌اند بعهده خواهند گرفت

علاوه بر آن اکنون نیز چند افسر اردنی در آمریکا و پاکستان برای این منظور مشغول مطالعه هستند.

سخنگوی مذکور گفت که کمك اخیر آمریکا باردن طبق طرح آیزنهاور عمل نیامده است. (آسوشیتدپرس)

صورت سلاحها

عمان - روزنامه فلسطین چاپ اردن مینویسد قرار است امروز اولین محموله سلاحهای آمریکائی بموجب برنامه کمك آمریکا باردن باینکشور وارد شود.

اکنون پادشاه اردن در کشور نیست و بقرار اطلاع سمیر الرفاعی معاون نخست وزیر و وزیر امور خارجه اردن و مالوری سفیر آمریکا در اینکشور در مراسم مزبور شرکت جسته و نطق‌هائی ایراد میکنند.

سلاحهای مزبور شامل توپهای ۱۰۶ میلیمتری بدون عقب نشینی مسلسلهای سنگین، خمپاره، توپهای ضدتانك و بازوکا میباشد.

ماه ژوئیه سال قبل آمریکا به اردن وعده داد بر ابر ده میلیون دلار باین کشور کمك نظامی بنماید.

صدور سلاحهای فعلی بعنوان مقابله با تهدید کمونیسم میباشد.

مقامات مطلع اظهار عقیده میکنند که آمریکائیها برای این سلاحها با اصولا برنامه کمکهای نظامی خود خیلی سر و صدا برا میاندازند

روزنامه مزبور در سر مقاله خود میگوید نه پرزیدنت ایزنهاور و نه دالس هیچیك خطر اسرائیل را بعنوان دلیل کمك نظامی ذکر ننمودند.

روزنامه فلسطین سپس میافزاید «صحیح نیست که خطر اسرائیل را نادیده بگیرند و باید آنرا هم بحساب آورد.»

با وجود رفتار مقامات رسمی، از اظهارات منابع مطلع معلوم میشود که بعقیده عموم خطر اسرائیل حتی از خطر کمونیسم برای اردن نزدیکتر است.

فعلا دولت اردن شدیدا با کمونیسم مبارزه میکند و عناصر مشکوك کمونیست بزندان میافتند هر فرد اردنی که ثابت شود کمونیست است. بپانزده سال زندان محکوم میگردد. (اسوشیتدپرس)

طلاق دینا

قاهره - روزنامه الاخبار چاپ قاهره در شماره دیروز خود مینویسد ملك حسین پادشاه اردن اظهار داشته من از مدتها قبل «دینا» را طلاق داده‌ام زیرا متوجه شدم از دواج من با وی از روی اشتباه صورت گرفته بود.

این روزنامه از قول خبرنگار خود در مادرید اظهار میدارد که ملك حسین این موضوع را طی یك ضیافت خصوصی در این شهر اعلام داشته است سپس ملك حسین خاطر نشان ساخته که سفارت اردن در ترکیه دستور داده است ملکه دینا را از بکار بردن عناوین سلطنتی ممنوع سازند.

ملك حسین از اقامت ملکه دینا در اردن و باهمراه بردن دخترش شاهدخت «عالیه» جلوگیری کرده است. (اسوشیتدپرس)

بازداشت شدگان

عمان - روز گذشته دولت اردن دو نفر از کارمندان رسمی دولت را بجرم داشتن تمایلات کمونیستی توقیف کرد.

این دو نفر عبارتند از «عیسی ثمر دالی» کارمند اداره پست و «سامی غمرین» کارمند وزارت اقتصاد ملی.

باتهام این دو نفر در یك دادگاه نظامی رسیدگی شده و در صورت ثبوت تقصیر محکوم خواهند شد. (اسوشیتدپرس)

دبیر کل پیمان آتلانتیك گفت:

شوروی فعلا مخالف خلع سلاح است

اگر ترکیه مورد حمله سوریه قرار گیرد دول آتلانتیك از آن دفاع خواهند کرد

نیویورك - روز گذشته پل هنری اسپاك دبیر کل پیمان دفاعی آتلانتیك شمالی اظهار داشت درصورتیکه ترکیه توسط سوریه مورد حمله قرار گیرد ملل عضو پیمان اتلانتیك دفاع ترکیه را بعهده خواهند گرفت.

وی که در یك برنامه تلویزیونی شرکت کرده بود موضوعات مربوط به موشك شوروی، خلع سلاح و مشکلات پیمان دفاعی اتلانتیك شمالی و وضع شوروی در مجارستان را مورد بحث قرار داد.

اسپاك که یك سیاستمدار لائیك است گفت چندان معتقد نیست سازمان ملل متحد در حال حاضر بتواند نتایجی از مذاکرات خلع سلاح بدست آورد

بزرگترین مشکل، مشکل کنترل قوا است اگر کنترل قوا نباشد خلع سلاح واقعی وجود نخواهد داشت و شوروی هاهم ظاهرا با کنترل موافق نیستند. میتوانم بگویم شوروی‌ها فعلا با خلع سلاح مخالفند.

بنظر اسپاك روسها میل دارند بلوف بزنند و در مورد موشك قاره‌پیما هم مقاصد تبلیغاتی دارند ولی اینحرفها از نظر نظامی چندان در وضع جهان موثر نیست.

وی گفت که بهترین دوستان امریکا در اروپا هستند و بهترین عملی که ملل اروپائی میتوانند انجام دهند اینستکه با هم یکجا جمع شوند.

در مورد تخلیه اروپا از نیروهای امریکا هم باید گفت که در حال حاضر باقی ماندن آنها در اروپا بسیار حائز اهمیت است.

اسپاك از نظر شغلی که دارد درباره انتخابات آلمان توضیح کاملی نداد و فقط گفت مسلما اگر آلمان در نتیجه انتخابات از عضویت پیمان دفاعی آتلانتیك خارج گردد، این موضوع برای پیمان اتلانتیك بسیار ناگوار خواهد بود.

وقتی راجع بامکان تحریم روابط اقتصادی باشوروی بعلت رفتار آنکشور در مجارستان سئوال شد در جواب گفت: «در این مورد بسیار باید دقیق بود و این موضوع ممکن است سیار خطرناك باشد و جنگ بزرگی منتهی گردد» (اسوشیتدپرس)

تغییرات در کادر فرماندهی ملیون الجزایر

پاریس - اعلامیه‌ای که روز گذشته از طرف نهضت مقاومت الجزائر بر باست «فرحت عباس» صادر شده حاکی از آنست که در تشکیلات نهضت مقاومت این کشور تغییرات زیادی داده شده است

این تغییرات در جلسه اخیر شورای نهضت مقاومت در قاهره بعمل آمده و از جمله تعداد اعضای شورا به ۴۵ نفر و تعداد هیئت رئیسه نهضت مقاومت ملی که در راس آن فرحت عباس قرار دارد به ۹ نفر افزایش یافته است

همچنین یك سلسله تصمیمات سیاسی، اقتصادی و نظامی نیز در این جلسه اتخاذ گردیده است

جزء کسانی که بعضویت هیئت رئیسه نهضت مقاومت انتخاب شده است «ابن بلا» یکی از رهبران ملیون الجزائر است که سال گذشته توسط فرانسویها باتفاق چهار نفر دیگر دستگیر شد و اکنون در زندان پاریس میباشد (رویتر)

فقط دو شب دیگر نمایش بزرگترین اثر جاودان تاریخ سینما فیلم معروف «جدال در آفتاب» ادامه خواهد داشت

از روز چهارشنبه ۲۰ شهریور ساعت ۱۰ و نیم صبح

در سینمای بزرگ سعدی

«مجهز بدستگاه تهویه»

یك فیلم بی‌نظیر دیگر که از معروفترین آثار جهان محسوب میگردد

تاجر ونیزی

باشتراك: هنرمند معروف مشل سیمون

«در نقش شایلوك»

آندره دبار - ماسیمو سراتو

ارماندفرانچیولی

Ash. N.A. Co.

آ-۱۷۹۳۰ «کانون طوطی»

از روز چهارشنبه ۲۰ شهریور ساعت ۱۰ر۵ صبح

در سینمای بزرگ سعدی

«نمایش دهنده بهترین فیلمها»

یك شاهکار بزرگ عالم سینما

تاجر ونیزی

اقتباس از اثر فنا ناپذیر ویلیام شکسپیر

محصول مشترك فرانسه و ایتالیا

چین منقلب

رهبران یك شورش دانشجوئی اعدام شدند

شورشیان بانیروهای دولتی زدوخورد کرده ومامورین دولتی را ربوده بودند

هنگ کنگ - خبرگزاری چین کمونیست روز گذشته اطلاع دادسه نفر ازاعضای یك تشکیلات ضد انقلابی که درماه ژوئن گذشته شورش دانشجویان رارهبری میکردند ومحکوم بمرك شده بودند سه روز پیش دربرابر ده هزار تماشاچی اعدام گردیدند •

عده‌ای دیگر که سهم کمتری درشورش مزبور بعهده داشتند به پنج تاپانزده سال زندان محکوم شدند •

درشورش شهرهانك بانك هزار نفراز دانشجویان شرکت داشته اندو تظاهرات درروز ادامه داشته است •

روز ۱۳ ژوئن سال گذشته دانشجویان مزبور بانیروهای دولتی زدوخورد کردند ومقامات رسمی رادزدیده ومخفی کردند وبادارات کمونیستی حمله نموده ودرنظر داشتند کنترل انبارمهمات را دردست بگیرند •

بطوریکه گفته میشود یکی ازعوامل مهم شورش دانشجویان مزبور اینستکه بملت کمی معلم و کلاس دولت آن‌هارا مجبورمیکرد ازادامه تحصیل دست بسر داشته بکار مشغول شوند •

خبرگزاری چین گفت سه نفر مزبور رهبری تشکیلات یك سازمان ضد- ضدانقلابی رامیریختند کمونیستی رابعهده داشتندوعلنادرادارات حزبی دست بتظاهرات میزدند و شبها جلسات مخفی تشکیل داده طرح عملیات دولتی هجوم کرده واسنادواوراق آن‌را ازبین بردند. (آسوشیتدپرس)

انگلستان ازامریکا موشك برد متوسط می‌خواهد

واشنگتن - روز گذشته داوبری جونس، وزیر ذخائر وتدارکات انگلستان برای بحث دراطراف نقشه‌های جدید مربوط بساختمان موشکهای هدایت شونده باسران نظامی امریکا وارداین کشور گردید .

وی اظهارداشته دراین مسافرت برای کسب اطلاعات جدید درباره ساختمان موشك‌های هدایت شوندهوامکان ارسال موشکهای بردمتوسط ازامریکا بانگلستان مذاکره خواهد کرد .(رویتر)

نوری السعید ومندرس درباره سوریه مذاکره کردند

استانبول - روز گذشته نوری السعید نخست‌وزیر سابق عراق باعدنان مندرس نخست وزیر ترکیه مدتی ملاقات و پیرامون اوضاع سوریه مذاکره کردند .

نوری السعید آخر بن لیدرعرب است که پس ازتحولات سوریه بامقامات دولت ترکیه وارد مذاکره میگردد .

نوری السعید که ازلندن عازم بغداد گردیده بطورخصوصی دراستانبول توقف کرده است .

نوری السعید دیروز باامیرعبدالاله ولیعهدعراق نیزمدتی مذاکره کرد• (اسوشیتدپرس)

امیدواری بمجمع عمومی

لندن-والرین زوربن نماینده دولت شوروی در کنفرانس خلع سلاح روز گذشته اظهارداشت که بحث دراطراف مسئله خلع سلاح درجلسه عمومی سازمان ملل متحد اجرا برای حصول توافق بین شرق وغرب روشن خواهدساخت زوربن که پس ازشکست مذاکرات مورد سئوال خبرنگاران قرارگرفته بود گفت این امر بکشورهای غربی وهمچنین شوروی امکان خواهد داد که از مشروح نظریات دولتهای غربی درمورد مسئله خلع سلاح باخبر گردند.

زوربن گفت که شوروی برای حصول توافق در کنفرانس لندن امتیازات زیادی بدول غربی داده واکنون نوبت آنها است که گذشت‌های بیشتری بنمایند وتازمانی که آنها نظریات خودرا درمورد مسائل اصلی مربوط بخلع سلاح تعدیل نمایند تن بست فعلی وجود خواهد داشت. (اسوشیتدپرس)

انگلستان و یوگوسلاوی

رضایت لوید ازمذاکرات خود دریوگوسلاوی

یوگوسلاوی باوجود بعضی توافقها باشوروی سیاست مستقل خودرا ادامه میدهد

لندن-سلوین لوید وزیر امورخارجه انگلستان که مدت چهارروز بیلگراد پایتخت یوگوسلاوی مسافرت کرده بود بلندن بازگشت •

وی خاطر نشان کرد که یوگوسلاوی درباره بعضی ازامور باشوروی توافق نظر دارد ولی جای شك نیست که مارشال تیتو رئیس جمهوریوگوسلاوی مصمم است در مورد مسائل خارجی سیاست مستقلی اتخاذ کند واز مداخله درامور کشورهای دیگر امتناع ورزد .

مردم یوگوسلاوی خوبی خواهند توانست ازاستقلال خوددفاع کنند.

بین انگلستان ویوگوسلاوی اختلاف نظری وجود دارد، درمسائل جاری نیزاین دولت بایکدیگر توافق نظر دارند .

روابط انگلستان و یوگوسلاوی دوستانه میباشد ودرعین حال این تفاهم بین طرفین وجود دارد که لزوما درمورد کلیه مسائل بین المللی بین آنها توافق نظر وجود نمیتواند داشته باشد.

باوجود آنکه درباره بسیاری ازمسائل مذاکره بعمل آمده هنوز هم روابط طرفین دوستانه می باشد وباین صمیمیت خللی وارد نگردیده است لوید ضمنا ازپذیرائی گرمی که ازاو بعمل آمده اظهار تشکر کرد

اعلامیه مشترك

پس از ختم مذاکرات لوید ومقامات یوگوسلاوی اعلامیه مشترکی ازطرف آنها بامضاء رسید که حاکی است طرفین درباره مسائل جاری مشاوره کرده و مایلند برای تخفیف بحران بین المللی بایکدیگر همکاری واشتراك مساعی کنند .

بطوریکه ناظرین سیاسی خاطر نشان کرده‌اند باوجود آنکه این مذاکرات جنبه تبادل نظر داشته بازهم دارای اهمیت فراوان بودولوید وهمراهانشان متقاعد شده‌اند که هنوز هم یوگوسلاوی مجاهدت فراوان برای حفظ استقلال وحاکمیت خود مبذول میدارد.

مارشال تیتو درتمام مدت اقامت لوید دربلگراد باوی تماس داشته وراجع بکلیه مسائل مورد علاقه طرفین بالوید مذاکره کرده است. (رویتر)

روزهای دشوار

مردم لهستان باید کمتر کره بخورند

۷۰۰ هزار دهقان از تحویل اجباری غله معاف شده اند

ورشو - روز گذشته ولادیسلاو گومولکا رهبر حزب کمونیست لهستان به مردم آن کشور اعلام خطر نمود و گفت هنوز روزهای دشواری درپیش است وباید بجای کره ازچربی خوك ومواد دیگر مشابه استفاده کرد .

گومولکا که دراستادیوم ورزش بزرگ ورشو درمقابل صدهزار نفر سخن میگفت اظهارداشت که دولت لهستان سالیانه دوازده میلیون دلار برای ورود کرم مصرف مینماید .

وی گفت دولت برای این منظور ناچار است قرض بگیرد واحتمال دارد پرداخت آن غیرممکن گردد وی گفت ما میتوانیم فقط مقدار کرمای که خودمان تولید میکنیم مصرف نمائیم وازطرفی قادر بصدور چربی خوك باچربیهای دیگر نیستیم که میتوانیم در مقابلش کرم وارد کنیم پس باید خودمان چربیهای مزبور رامصرف کنیم.

گومولکا سخنان خودرا بمناسبت جشن ملی خرمن برداری ایراد کرد ضمنا همان روز جشن روز نیروی هوائی لهستان نیز بود ودرعین اینکه دهقانان درلباس رنگارنگ قدیمی خود درمحوطه استادیوم برقص وپایکوبی مشغول بودند هواپیماهای لهستانی نیز در ارتفاع کمی برفراز استادیوم حرکت درآمده وترکیب ایندو منظره وضع قدیم وجدید لهستان را نشان میداد

زمین‌های متعلق بالمان

رهبر کمونیست لهستان بدهقانان تریبك گفت که باوجود باران فراوان تابستان توانسته بودند بمیزان زیادتر از معمول خرمن تولید کنند، وی گفت پس ازجنگ دوم جهانی تاکنون تمام زمین های قابل کشت لهستان مورد کشت و زرع قرار گرفته است. اینمطلب بخصوص درمورد زمین های سابق آلمان صدق میکند همه ما میخواهیم زندگی بهتری داشته باشیم ولی باید نخست سطح تولید خود رابالا ببریم وآنرا بهتر و ارزان تر بسازیم .

ما اکنون بااعتبار از خارج کالاوارد میکنیم وفعلا آن احتیاج داریم ولی باید صراحت گفت که نمیتوانیم این وضع راادامه دهیم وباید بامقدرات خود زندگی کنیم .

لهستان باید تمام زمینهای خودرا بکارد ماشینهای الکتریکی و کشاورزی خود راتوسعه دهد تاسطح زندگی مردم بالا رود. وی سفته بازان رادشمن ملت قلمداد کرد .

گومولکا افزود اصلاحات اقتصادی که ازآغاز سال جاری شروع گردید اکنون کم کم بنتیجه میرسد و ۷۰۰ هزار نفر ازدهقانان کاملا ازز بر بار تحویل اجباری محصول راحت شده‌اند، ترتیبات اعطای حق مالکیت ازاراضی بکشاورزان نیز در دست تکمیل است ولی باید در تحویل اجباری غلات که از میزان آن کاسته شده است، نظم بیشتری رعایت گردد (آسوشیتد پرس)

باخلوص نیت

نامزد ژاپنی گروهبان امریکائی جرارد که باتهام قتل بکزن ژاپنی در توکیو محاکمه میشود، برای تبرئه او دعا میکند

سوریه متکی به ژوکف است

دمشق- روزنامه‌های دمشق درشماره های امروز خود اعلامیه اخیر دولت امریکا رادرمورد تحویل اسلحه ومهمات بکشور های عربی همسایه سوریه مورد بحث قرار داده مینویسند که ایالات متحده بتوطئه ودسیسه جدیدی علیه دولت سوریه دست زده است.

روزنامه‌های دمشق ضمنا ازاظهارات اخیر سرهنك صبری مشاور سیاسی رئیس جمهوری مصر که گفته است دولت مصر هرگونه حمله علیه سوریه را بمنزله حمله بخاك خود تلقی خواهد کرد اظهار خوشوقتی نموده وتائید میکند که سوریه درراهی که پیش گرفته تنهاست زیرا ژنرال ژوکف هم اخیرا اظهارداشته است درصورتی که امنیت واستقلال سوریه مورد تهدید قرار گیرد میتواند بکمك شوروی اطمینان داشته باشد•

روزنامه (الکباس) می نویسد که امریکا باهمکاری اسرائیل ودولت های خائن عرب توطئه جدیدی علیه سوریه دست زده است ودولت سوریه نه تنها تصمیم گرفته است بملت سوریه واقکار عمومی جهان اعلام خطر کند بلکه درنظر دارد این مسئله رادرشورای امنیت سازمان ملل متحد مطرح سازد.

هیجدهمین آزمایش اتمی آمریکا

نوادا- هیجدهمین آزمایش اتمی امریکا درصحرای نوادا انجام شدوبرق خیره کننده مزدرنك آن فضای اطراف راروشن ساخت

قدرت انفجار این بمب معادل باقدرت انفجار ۵۰۰۰۰ تن ماده منفجره ت.ان.ت میباشد.

برق انفجار از فاصله شصت کیلومتری ملاحظه شد انفجار مزبور از بالای برجی بارتفاع ۲۵۰ متر انجام گرفت (آسوشیتدپرس)

آزمایشهای انگلستان

لندن - نزدیکی ششمین سری آزمایش های اتمی انگلستان درمارالانگا واقع در جنوب استرالیا شروع شده ودراین آزمایش موشکهای دوربرد وازانگلیس نیز آزمایش خواهند گردید

این آزمایشها توسط افرادانگلیسی و استرالیائی انجام شده وناظرین امریکائی نیز هنگام اجرای آن حضور خواهند داشت

بانکهای مخصوص جنك اتمی در ارتش شوروی

مسکو- ژنرال «کولیکف» ضمن مقاله‌ای که درروزنامه ایزوستیا نوشته خاطر نشان ساخته که دولت شوروی نمیتواند نسبت بتدارکات نظامی دنیای غرب ومراکز امپریالیستی بی‌اعتنا بماند واز اینرو تمام اقدامات ممکنه را برای تقویت وتحکیم وضع ارتش سرخ ازلحاظ نظامی وفنی بعمل میآورد•

ژنرال پنچیکوف متخصص معروف تانك ارتش سرخ نیزضمن مقاله‌ای که درروزنامه ستاره سرخ نوشته متذکر گردیده که اکنون دولت شوروی تعداد زیادی از تانك هائی که مخصوص استفاده ازسلاحهای اتمی است تهیه کرده در اختیار دارد (آسوشیتدپرس)

شوروی بخاطر منافع خود میکوشد امپریالیسم بین المللی را از پای درآورد

قاهره - روز گذشته روزنامهٔ الجمهوریة ارگان نیمه‌رسمی دولت مصر اظهارات سفیر کبیر شوروی بوکنی کیسیلف را منتشر ساخت.

الجمهوریة مینویسد سفیر شوروی گفت کمکی که دولت شوروی به کشورهای عرب میدهد بك تعارف یا وعدهٔ پوچ وخالی نیست بلکه شوروی برای حفظ منافع خود وتمام ملل دیگر سعی وکوشش میکند امپریالیسم بین المللی را ازپادرآورد وبکشورهای آسیائی و افریقائی وعرب کمك کند تا بهدفهای خود که آزادی واستقلال باشد دست یابند•

دولت شوروی کمافی السابق ازمساعی مصروسوریه برای طرد امپریالیسم وحفظ آزادی واستقلال آنها پشتیبانی خواهد کرد واجازه نخواهد داد امپریالیستها در امور داخلی این دو کشور مداخله کنند• (خبرگزاری فرانسه)

عبدالحکیم عامر گفت :

مصر باید برای مقابله بادول بزرك آماده شود

قاهره- روز گذشته ژنرال عبدالحکیم عامر فرمانده کل قوای مصر درحضور افسران وسربازان مصری که برای انجام مانوردر اطراف کانال سوئز متمرکز شده‌اند طی نطقی گفت اکنون دیگر مصر خودرا برای مقابله بااسرائیل آماده نمیکند بلکه باید خودرا برای دفاع و مقابله دربرابر کشورهای بزرك جهان حاضر وآماده سازد

وظیفه ما اینست که حیثیت وشرافت مصر راحفظ کنیم زیرا تمام ملل جهان چشم بمصر دوخته‌اند .(خبرگزاری فرانسه)

موافقت

قاهره- ژنرال ریموند ویلر نماینده مخصوص داگ هامرشولد دبیر کل سازمان ملل متحد صبح دیروز قاهره را بقصد نیویورك ترك گفت .

ژنرال ویلر مدت ۵ روز با نمایندگان هیئت مدیره مصری کانال سوئز مذاکره بعمل آورد و درخاتمه مذاکرات خود اعلام کرده بود که نقشه مصری برای اداره وتوسعه کانال سوئز هیچگونه نقصی نداشته وکاملا قابل اجراست واضافه کرد مراتب راباطلاع دبیر کل سازمان ملل متحد خواهد رسانید •

مراجعت رئیس هیئت

قاهره- رئیس هیئت مصری که درژنو بانمایندگان فرانسه مشغول مذاکره میباشند روز گذشته برای تقدیم گزارش وارد قاهره شد مذاکرات بین مصر وفرانسه مجددا ازروز ۲۰ مامسپتامبر (۲۹ شهریور ماه جاری) آغاز خواهد گردید.

ملك سعود وارد رم شد

یك هتل ۴۰ اطاقه در بادن بادن برای ملك سعود «رزرو» شد

آتن- ملك سعود پادشاه عربستان سعودی ازبیروت باهواپیما وارد فرودگاه آتن شد درفرودگاه نمایندگان پادشاه یونان ووزیر خارجه ازملك سعود استقبال بعمل آوردند و بافتخار ملك سعود ضیافت ناهار در گلیفادا در کنار دریا برپا کردند.

ملك سعود پس ازصرف ناهار و دوساعت ونیم توقف در آتن بطرف ایتالیا حرکت کرد. (خبرگزاری فرانسه)

ملك سعود در ایتالیا

رم- ملك سعود پادشاه عربستان سعودی بعدازظهر دیروز وارد فرودگاه رم شد ودر فرودگاه معاون وزارت امور خارجه ایتالیا وسفرای کشورهای عرب ازوی استقبال بعمل آوردند

ملك سعود قبل از حرکت به بادن بادن در آلمان شرقی مدت سه روز در رم توقف خواهد کرد ۳۵ نفر همراهان ملك سعود نیز باهواپیماهای مخصوص وارد رم شدند. (خبرگزاری فرانسه)

هتل ۴۰ اطاقه

بادن بادن - آلمان غربی - ملك سعود پادشاه عربستان سعودی برای اقامت خود در آلمان غربی یك هتل ۴۰ اطاقه رزرو کرده است •

همراهان ملك سعود ۲۹ نفر میباشند و البته خدمتکاران شخصی وی درهتل دیگری اقامت خواهند کرد.

متصدی هتل مذکور اظهارداشت که برای ملك سعود و همراهانش سفارش تدارك ۶۵ تختخواب داده شده است •

باتوجه باینکه بیش از ۲۹ نفر همراه پادشاه سعودی عزیمت نخواهند کرد احتمال میرود درختخوابهای اضافی برای نوان وخدمتکاران این عده سفارش داده شده باشد و چون اعراب زنها و خدمتکاران را بحساب نمآورند تعداد همراهان پادشاه ۲۹ نفر ذکر شده است•

ملك سعود با یك هواپیمای مخصوص سلطنتی از اشتوتگارت عازم بادن بادن شد وهنگام ورود یك اسکورت پلیس که از ۲۰ اتومبیل تشکیل میشود وی را تاهتل راهنمائی خواهد کرد (آسوشیتدپرس)

بورقیبه در ژاپن

توکیو- روز گذشته حبیب بورقیبه رئیس جمهور تونس برای یك بازدید چهارروزه از ژاپن وارد توکیو گردید

پسر وی که سفیر تونس در رم میباشد نیز عازم توکیو گردیده است (آسوشیتدپرس)

کانال چگونه ملی شد؟

کانال سوئز ۴ سال زودتر ملی شد

سرهنك عبدالناصر ازسال ۱۹۵۲ برای ملی کردن کانال نقشه طرح میکرد

پاریس- روز گذشته علی صبری وزیر مشاور مصر بخبرنگار «التحریر» گفت که مسئله ملی کردن کانال سوئز ازسال ۱۹۵۲ مورد علاقه سرهنك عبدالناصر که در آن موقع فقط افسر ارتش بوده است قرار گرفته وازسال ۱۹۵۴ جدا دراطراف این موضوع مطالعه شد ومن مشغول تهیه مدارك واطلاعاتی راجع بفعالیتهای شرکت کانال سوئز شدم ومحرمانه این اطلاعات راکسب کردم وعده‌ای ازهمکاران خود رادر قسمتهای مختلف دستگاههای شرکت بکار گماردم واین عمل بدون جلب سوءظن مدیران ومسئولین شرکت کانال سوئز انجام شد وبزودی ما اطلاعات لازم را درباره طرز کار شرکت وطرز اداره کانال بدست آوردیم وآماده برای اقدامات بعدی شدیم زیرا دریافتیم که دولت وملت مصر قادر است خود این شرکت واین کانال را بخوبی اداره کند واحتیاجی بدستهای خارجی برای اینکار ندارد

سال ۱۹۶۰

همین جهت شدیم نقشه ملی کردن کانال سوئز را بموقع اجرا گذاردیم و قرار بود در سال ۱۹۶۰ کانال ملی شود ولی دراثر قطع کمکهای مالی واقتصادی آمریکا مجبور شدیم در تصمیم خود تسریع کنیم و چون آمریکا مارا در مضیقه گذاشته بود بدین ترتیب خواستیم گشایشی در امور خود حاصل نمائیم•

نامبرده سپس اضافه کرد که درموقع تشکیل کنفرانس استفاده کنندگان ازکانال سوئز درلندن. که وی بعنوان ناظر باین کنفرانس رفته بود تنها مامورینش ازطرف دولت مصر این بود که نگذارد این کنفرانس درکارهای خود موفقیت حاصل کند وبعدا درشورای امنیت تمام مساعی خود بکار برد تا بکشورهای غربی ثابت کند دولت مصر درنظر دارد مسئله کانال سوئز بطور مسالمت آمیز حل گردد من میتوانم بگویم که بالاخره درانجام وظائف خویش موفق شدم زیرا اقدامات نظامی ازطرف دولتین انگلیس وفرانسه باشکست مواجه شد واین دو کشور را متجاوز شناخت وافکار عمومی آنهارا محکوم کرد وبالاخره بمصر حق داد (خبرگزاری فرانسه)

بسفارت مصر ومنزل خالدالعظم بمب پرتاب شد

بقیه از صفحه سوم

آن مذاکره کرد (رویتر)

روش دولت آمریکا

دمشق- دولت سوریه اوضاع خاورمیانه رامورد مطالعه قرارداده است.

کابینه سوریه یك جلسه فوق العاده برای رسیدگی سیاستی که آمریکا در مورد سوریه اتخاذ کرده تشکیل داد• مقامات سوریه ادعا کرده‌اند که دولت آمریکا نسبت بسوریه روش تجاوزکارانه‌ای درپیش گرفته است.

یك منبع موثق دردمشق اظهار داشت که صبری العسلی نخست‌وزیر سوریه اظهارداشت که مقامات سوریه اظهارات اخیر جان فوستر دالس وزیر امور خارجه آمریکا را درباره سوریه مورد بررسی دقیق قرار خواهند داد•

بطوریکه مطبوعات ومقامات سوریه خاطر نشان کرده‌اند بیانات اخیر دالس نشانه اینستکه دولت آمریکا روش خصمانه وتجاوزکارانه‌ای نسبت بسوریه درپیش خواهد گرفت

آماده برای مقابله

صالح عقیل وزیر تبلیغات سوریه اظهار داشت که ادعای آمریکا دائر بتوسعه نفوذ کمونیستها درسوریه درواقع برای استتار اقدامات آمریکا در مداخله در امور داخلی سوریه بشمار میرود.

وی خاطر نشان ساخت که مردم وآرتش سوریه خودرا برای مقابله باهرگونه پیش آمدی آماده ساخته‌اند.

روزنامه سوسیالیست الرای العام چاپ دمشق نیز نوشته است که بیانات دالس نشان میدهد که آمریکا درجستجوی بهانه‌ای برای تجاوز سوریه میباشد ومیخواهد افکار عمومی را علیه سوریه بشوراند.

(آسوشیتدپرس)

ترس از اقدام افراطی

دمشق- دیروز صبری العسلی نخست وزیر سوریه اظهارداشت که دولت سوریه گزارش مذاکرات ملك سعود پادشاه عربستان سعودی وکامیل شمعون رئیس جمهور لبنان رادریافت داشته است واین گزارش درهیئت دولت مطرح گردید وزیر فرهنگ سوریه دراین مورد گفت نتیجهٔ مذاکرات ومسافرت ملك سعود به کشور لبنان اینست که لبنان اقدامی که ضرر کشور سوریه تمام شود بعمل نخواهد آورد•

بنا باظهار مقامات رسمی ترس از اینکه آمریکا برای بیرون کشاندن سوریه ازسلطه ونفوذ شوروی دست به یك رشته اقدامات افراطی بزند مطلب اصلی و اساسی مذاکرات بین ملك سعود وکامیل شمعون رئیس جمهور لبنان را تشکیل می داده است (خبرگزاری فرانسه)

انعکاس اعلامیه آیزنهاور

بقیه از صفحه سوم

دلیل دیگری بر وخامت اوضاع خاورمیانه میباشد و نشان میدهد که کشور های همسایه سوریه نیز متوجه اوضاع هستند (رویتر)

واشنگتن- اعلامیه دیروز ایزنهاور در محافل مختلف سیاسی جهان مورد تعبیر وتفسیرهای گوناگونی قرار گرفته است

دردمشق محافل رسمی اظهار داشته‌اند که تاپرسی کامل صورت‌اند هیچگونه اظهار نظری در اطراف این اعلامیه ننمایند•

اغلب روزنامه‌های سوریه اعلامیه را درصفحات اول خود منعکس ساخته و عده‌ای از آنها اعلامیه را همراه با کاریکاتور ایزنهاور منتشر ساخته‌اند•

دربیروت روزنامه النهار نوشته است که ایزنهاور با اعلامیه اخیر خود سوریه را تحت نظارت وسرپرستی قرارداده است ودرفرانسه یك سخنگوی رسمی وزارت امور خارجه اظهارداشت که اعلامیه ایزنهاور مورد تائید کامل دولت فرانسه قرار گرفته است (رویتر)

ژاپن ساختن سداسوان کمك میکند

قاهره - سخنگوی سفارت ژاپن روز گذشته تأیید کرد که یك هیئت مصری ازطرف ژاپن دعوت شده‌اند تابرای مذاکره دراطراف کمك ژاپن نسبت ساختمان سداسوان عازم آن کشور گردند اماهنوز دولت مصر باین دعوت جواب رسمی نداده است

این دعوت ازطرف شرکت توسعه منابع الکتریکی ژاپن بعمل آمده و دولت ژاپن درآن دخالتی نداشته است.

دولت مصر باآنکه این دعوت رامورد مطالعه قرارداد ولی هنوز تصمیم صریحی دراین باره اتخاذ نکرده است.

محافل مصری میگویند که ژاپنیها دراین مورد نسبت بمسائل مربوط ببرق والکتریك بیش ازفعالیت‌های ساختمانی اظهارعلاقه میکنند

با کمال تاثر وتاسف فوت نابهنگام جوان ناکام آقای هادی رنجبی راباخانواده ان مرحوم بویژه سرکارسروان زین العابدین هوشبر وبانو تسلیت عرض وبقای عمر آنان رااز درگاه خداوند متعال مسئلت مینمائیم

علی اصفر موضوع طلب- احمد کوچصفهانی

آ- ۱۲۹۷۵

مصیبت وارده راباخانواده محترم شهابی بخصوص بیانو شمسی شهابی تسلیت عرض مینمائیم .

گرگان - پروین کمالی - پروانه ترابی - اسدالله باقری - حسین ترابی

آ- ۱۷۹۴۸

از فرداشب

در سینمای همای برای اولین مرتبه در ایران

فیلم مهیج وقهرمانی کارخانهٔ «یونایتد آرتیست»

((مردی باتفنك)) Man With The Gun

باشتراك: هنرپیشه نامی ومحبوب: رابرت میچم وستاره آشوبگر: جن استرلینك

«کانون طوطی»

آ- ۱۷۹۲۸

فراموش نفرمائید

غذاهای ایرانی وفرانسوی مطبوع ولذیذ رادر پاسیون رستوران لانترن واقع درخیابان آبان «بهجت آباد سابق»

آ- ۱۲۹۰۱ — ۱-۳

اطلاعات

انتقاد

از علی جواهر کلام

شو کولاته مشغولیاته

قرار است علاوه بر تهران درتمام شهرستانها خانه‌های ارزان قیمت سازند ودرحدود دویست میلیون ریال برای این کار اختصاص بدهند وفعلامشغول مطالعه هستند

ازوم ساختمان سدلارو کرج بطورمسلم معلوم شده اما بمنظوراینکه دوسدمزبورما خرج کمتر واستفاده بیشتری تمام شود برای آخرین بار کارشناسان مشغول مطالعه هستند

درظرف دوروز اخیر عده‌ای ازکارشناسان نفت اخیر باصدوهشتادقاطر واردبندرعباس وفوری مشغول مطالعه شده‌اند،

چون در گلپایگان معدنهای نقره فراوان بوده ولی پرعیاری وکم عیاری آن معین نشده از آنرو دسته‌ای ازکارشناسان به گلپایگان رفته‌اند ومشغول مطالعه شده‌اند تاهرچه زودتر نقره گلپایگان راوارد بازار کنند

چون کشاورزی مکانیزه باید هرچه زودتر درسراسر کشور عملی گردد از آنرو نفراز کشاورزان کرج برای مکانیزه کردن کشاورزی آن منطقه باسرعت هرچه تمامتر مشغول مطالعه شده‌اند.

چون آفات نباتی بطور درهم وبرهم بمزرعه‌ها وباغها حمله میاورند ومبارزه باآنان بدون ترتیب انجام میگرفت ازآنرو عده‌ای کارشناس برای طبقه بندی این آفات خانمان برانداز مشغول مطالعه شده‌اند.

طرح لاروبی بندرپهلوی مطالعات درجه اول کارشناسان شوروی راطی کرده وبرای مطالعات درجه دوم بمشاورین کامیساکس تسلیم شده واینک آنها مشغول مطالعه درجه دوم شده‌اند

ایستگاه تربیت گوسفند قزل حصار که سدها ازمهم‌ترین ایستگاه‌های تربیت گوسفند جهان خواهد شد احتیاج باب تصفیه شده دارد تا گوسفندها بهتر از این تندرست وپروارشوند لذا عده‌ای کارشناس برای تهیه آب تمیز جهت گوسفندان ایستگاه مشغول مطالعه‌اند.

چون گرانی خواربار تهران ازحد گذشته برای حل این مشکل عده‌ای کارشناس استخدام ومشغول مطالعه‌اند چون در ساختمان راه های شوسه کشور مختصر تعویقی رخ داده لذا مامورین مربوط برای کشف تاخیر مشغول مطالعه شده‌اند . خلاصه همه مشغول مطالعه‌اند وسر گرم مشغولیات شده‌اند آن هم چه مشغولیاتی که ازشوکولات شیرین تراست میگویند انسان نامید آینده زنده است- هر کهرا آینده باشد زنده است- آنها مشغولیات مطالعه دارند ماهم بقول بچه‌ها الکی خوشیم وحرفش را میشنویم و دلمان غنج میزند که اگر بخودمان چیزی وسال نمیدهند نوه نتیجه‌های ما از آن بهره مند میشوند اگر پدران خدابیامرز ما صدسال پیش دست بکار این مشغولیات شده بودند امروز ماجای شوکولات مشغولیات نان وآب واقعی داشتیم ولی حالا ما بدحرف دهن شیرین کنیم واز بخت بد همین حرفهای شیرین تر ازشوکولات هم ناگهان با یك حرفهای تلخ تر از کنه کنه تصادف میکند و نمیگذارد چیزی از آن شیرینی در کام ما بماند مثلا بنده درهمانموقع که مست و کیفور این شوکولات هابودم چشمم به شاخص هزینه زندگی افتاد این شاخص وبانمودار درمجله خردادماه امسال بانك ملی درج شده وحرف نده وشما نیست که بگوئند حرف تو باکی است حرف قاچاقچی است شهوت مقام دارد فطرتا بدبین وفاسد است این سند رسمی بزرگترین و معتبرترین مؤسسات اقتصادی میباشد*

مجله بانك مینویسد گرانی زندگی نسبت سال ۱۳۱۵ درسال جاری بقرار زیر شده است :

خوراك ۱۲۶۹ درصد گرانتر شده جاومنزل ۳۰۹۵ درصد سوخت وروشنائی ۶۵۷ درصد پوشاك ۹۲۶ درصد گوناگون ۱۱۳۸ درصد وشاخص کل گرانی ۱۳۵۸ درصد شده است. این ارقامی که عرض کردم درمجله بانك مورخ خردادماه امسال درج شده بود وحالا شهریورماه است وتا آنجا که بنده دست اندرکار خرج خانه هستم می بینم که ازخردادماه تابحال همه چیز گرانتر است ولی چون بارياضيات وتناسب ومعدل آشنا نیستم نمیتوانم مثل بانك ملی موضوع فلان درصد را برای شما بنویسم و اصلا چرا بنویسم که شما خواب آشفته به‌بینند . بیش از این صبر نیست بلکه بنده متقدم جنابعالی و هر کس دیگر از افراد گرفتار این مملکت همان اخبار مشغولیات را مثل شوکولات مزمزه بکنند و بریش دنیا ومافیها بخندند .

ما وخوانندگان

بازماندگان دو خدمتگذار

بانو محترم قهقائی از آمل مینویسد پس از درگذشت شوهر وپسرم که کارمند دولت بودند تاکنون ورثه از مستمری مربوط بخود استفاده نکرده‌اند وتنها خانه‌ای هم که محل سکونت عائله پریشان روزگار آنها بود بدستخانه دراثر زلزله اخیر منهدم شده چون قادر ترمیم بنا نیستم تقاضا دارم قبل از فرارسیدن فصل سرما این خانه که محل سکونت ۲۰ نفر بازماندگان آن دو خدمتگذار است ترمیم گردد

آموزگاران پیمانی

دراینموقع که لایحه رسمی شدن آموزگاران پیمانی تقدیم مجلس شورای ملی گردیده وفعلا در کمیسیون مربوطه موردمطالعه ورسیدگی قرار گرفته است کلیه آموزگاران پیمانی فرهنگ شهرستان مراغه وحومه استدعا دارند که فوریت تصویب لایحه فوق را ازمجلس درخواست فرمایند و باتصویب آن رضامندی کلیه فرهنگیان را که مربیان فرزندان این آب وخاك میباشند فراهم فرمایند تاکلیه آموزگاران که پس از چندین سال سابقه خدمت باحقوق ناچیز خود قادر بتامین معاش عائله شان نبوده وبآتیه خود وفرزندانشان امیدوار نمی باشند بتوانند بافکری آسوده و خاطری آرام درانجام وظائف محوله و تعلیم وتربیت فرزندان اینکشور کوشا باشند

نه اسفالت داریم نه آب

ساکنین خیابانهای اصلی وفرعی رباط کریم مینویسند تاکنون چندین بار مصائب وآلام خودرا سمع اولیای مسئول رسانیده‌و یادآوری نمودیم که وجود گردوخاك فراوان درخیابانهای خاکی مزبور جان وسلامتی مارا درمعرض خطر قرارداده‌و برای حفظ سلامت اهالی و کمك بهداشت اقدام به اسفالت خیابان نمایند وهمچنین وجود نهر فیروزآباد باعث خطرات احتمالی وزیان جبران ناپذیری گردیده وتغییر مسیر آن مورد استدعای اهالی است وازطرفی هم ازلحاظ شیر آب عمومی اهالی سخت درمضیقه میباشند که اصلا اداره آب تهران توجهی ندارد وبرای حفظ انتظامات وامنیت مردم استدعا نمودیم پاسگاهی ازطرف شهربانی کل کشور تعیین ومشغول کارشود ولی تاکنون این موضوع نیز مورد توجه قرار نگرفته است ازاین رو اهالی خیابان رباط کریم استدعای عاجزانه مینمایند اوامر موکدی درمورد انجام مستدعیات اهالی صادر گردد

اداره روزنامه اطلاعات

شرحی که درشماره ۹۴۰۳ و تاریخ ۹،۶،۳۶ آن روزنامه تحت عنوان (بندگان خدا) انتشار یافته بود در کمیسیون بررسی پیشنهادها وانتقادات نخست وزیری مورد توجه وبررسی قرار گرفته است البته نتیجه اقدام بعدا اطلاع داده خواهد شد.

ازطرف نخست وزیر-دها

شرحی که درشماره ۹۴۰۱ و تاریخ ۶،۶،۳۶ آن روزنامه تحت عنوان (چه باید کرد) انتشار یافته بود در کمیسیون بررسی پیشنهادات وانتقادات نخست وزیری مورد توجه وبررسی قرار گرفته است البته نتیجه اقدام بعدا اطلاع داده خواهد شد.

ازطرف نخست وزیر-دها

تقاضای رسیدگی

از اردستان آقای امیر مصطفوی رئیس دبیرستان کشاورزی اردستان موضوع ضربات وارده بخود وبرادرش را که مقابل حوزه نظام وظیفه رخداده تاکنون افاعلام و تقاضای رسیدگی وتوجه مخصوص دارد.

برای جلب جهانگردان

آقای نکرنکیان مینویسد چندی پیش شنیده شد دولت درنظر دارد برای آسایش مسافرین وجلب سیاح درراههای مهم میهمانخانه‌هائی بنا کند حتی محل ساختمان آنها را ذکر کرده بود ولی از کرند اسمی نبرده بودند درصورتیکه کرند درحقیقت ییلاق شبه جزیره عربستانست ، اگر درآنجا میهمانخانه مناسبی ساخته شود وآداب وعادات اعراب را درنظر بگیرند محققا سالی پنج ماه صدها نفر از اشراف واعیان عربستان و عراق وسوریه وکویت وسایر شیخ نشین های عرب که اینك به بیروت ودمشق و قبرس واروپا میروند ، آنجا روی میآورند وملیونها لیره درایران ریخته میشود.

۲۵ کوچه وخیابان بنام جمس دین

جمس دین هنرپیشه فقید آمریکائی روز بروز طرفداران بیشتری پیدا می کند، هم اکنون درآمریکا بالغ بر ۲۵ کوچه وخیابان بنام «جمس دین» میباشد .

آدم پررو!

«برناردهبل» فروشنده اتومبیل در شهر «ویکنبرگ» شرح میدهد یکی ازمشتریان مدتها قبل یك اتومبیل سواری باقساط خریده ولی ازپرداخت پول آن خودداری می کند. چند روز قبل طی نامه‌ای باو نوشتم :

«اگر بسراغ شما آمده اتومبیل را پس بگیرم فکر می کنید همسایه‌های شما چه خواهند گفت ؟

برناردمی گوید باوجواب داده‌است: باهمسایگان صحبت کردم میگویند دراینصورت کاردی خواهید کرد،

از اینجا وآنجا

برتعداد خرها افزوده شده

آماری که تهیه شده نشان میدهد روز بروز در دنیا برتعداد خرها افزوده می‌شود ولی برعکس ازنفوس اسب وقاطر کم شده است. مثلا قبل ازجنك بین المللی دوم درممالك مختلف جهان (غیر ازشوروی) بالغ بر ۷۵ میلیون اسب و ۱۸ میلیون قاطر بود ودراین اواخر به ۶۰ میلیون اسب و ۱۳ میلیون قاطر رسیده است اما قبل ازجنك ۳۳ میلیون خر بود که اکنون به ۳۸ میلیون رسیده است

دعای مردم آمریکا برای باران

درایالت ماساچوست آمریکا خشك‌سالی عجیبی شده که ازیکقرن قبل سابقه نداشته است. چندروز پیش «فوستر فارکولو» استاندار ازمردم دعوت کرد که بکلیساها جمع شده وبدرگاه خداوند دعا کنند تاباران بیاید.

تقدیرنامه از هیتلر

اخیراً درشهر «استوتگرات» آقای «بنوو بدمان» تقدیرنامه‌ای بامضای آدولف هیتلر دریافت کرد، در این تقدیرنامه هیتلر توضیح داده بود که چون شما درجبهه جنك جسارت و شجاعت فوق العاده‌ای از خود نشان داده‌اید بدریافت این تقدیرنامه ونیز مدال لیاقت مفتخر میشوند.

این نامه ۱۶ سال قبل نوشته شده و گویا در گوشه وکنار بستخانه مبارکه مانده بود که اخیراً بدست صاحبش رسید!

رقص در دادگاه

درشهر «لوز» انگلستان دادگاه به منظور تحقیق درمورد رقص «جا-جا» تشکیل شد دوتن دختر جوان و زیبا در دادگاه «جا-جا» رقصیدند تاقضات بتوانند بطور دقیق رای بدهند- ایندو دختر نیمه لخت بودند و پس ازانجام رقص رئیس دادگاه گفت:

-رویهمرفته رقص جالبی است بااین وصف باید ممنوع شود. وبعدافزود:

-راستی اگر همیشه اینجور محاکمات داشته باشیم بد نیست!

دختر سیگموند فروید

اخیرا کنگره پسیك آنالیستها در پاریس تشکیل یافت که دختر سیگموند فروید موسوم به «آنافروید» که بالغ بر ۶۰ سال دارد دراین کنگره شرکت نموده بود، وی درنطق خود اینموضوع را توضیح داد نوزادانی که مریض میشوند دراثر بحران روحی میباشد.

جالب توجه اینجاست معلوم شد که «آنافروید» از روبرو شدن باعکاسان خودداری می کند زیرا هنگام سخنرانی از گرفتن عکس ممانعت بعمل آورد وعکاسان گفتند دختر فروید خود مبتلا به یکنوع عقده مو بیماری روحی است

رفع مزاحمت !

هالو

← ازچپ به راست

جدول کلمات متقاطع شماره ۷۲۰

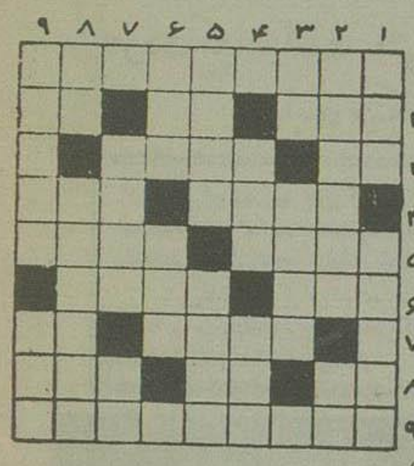

افقی: ۱- ازمردان سیاسی معروف ایران که کتاب سودمندی نیز در آئین سیاست نوشته است ۲- سکهٔ بی خریدار- اگر نمیروی یار ۳ زن باش!- پرعشوه وناز لطیف پر ۳- هم میگیرند وهم بخمره میزنند- شیطان ۴- آرایشگر ناشی در اصلاح آن دیده مرا میگیرد- ازواحد های الکتریکی ۵- کج و کوله وناصاف وبی قواره - ۸ اندکی پائین تر از کمر در ۹ سطلاح خانم خیاط ۶- ضمیری است- ازمدعیان پیغمبری ۷- ازاستخوانهای کاسه‌ای ۱- منقار کوتاه ۸- یکی ازمجلات معروف زنانه امریکائی- آب برسر آتش میزند- حدفاصلی میان گذشته وآینده ۹- ازروشهای سیاسی که در همه کشورهای جهان طرفدار سیار دارد*

عمودی: ۱- مرغوبترین انواع پول- فرهنگ ۲- چراغی برافروزند شاید چیزی توانید دید و گرنه باینصورت بسیار تار بك است- توپ است ولی نه درسر بازخانه و میدان جنك ۳- ازبستگان سیار نزدیك- خزانه‌اش ازهمه خزانه‌ها جالبتر ودوست داشتنی تر است ۴- چون دستشان بهیچ چیز نرسد موی اورا غنیمت میشمارند- سنگ دل ۵- حالا دیگر لای زرورق ببازار آمده- کلاه برسر دارد ۶- علم- ازامور سیار مورد علاقه دختران حوا ۷- اگر سیاهی است پس چرا دل وجان را روشنی میبخشد؟- ازآب همه چیز چنان است ۸- ناستوار- درجیب داشته باشید یا نداشته باشید به دنبالش دوانید ۹- بلائی که سر کوفته وگوشت کوبیده هم آورده‌اند- گاه بصورت قمری درمیآید وزمانی مشکل گل وبعضی وقتها بقچه پیچیده میشود!

حل جدول شماره ۷۱۹

افقی : ۱- لب- مارمو ۲- فوس- مشتاق ۳- من وتو ۴- قبر- سر- نسب ۵- هشی صهبا ۶- لار- مب- دل ۷- بوران ۸- امانت- هوس ۹- ناز گدل- ار

عمودی: ۱- لقلقه لسان ۲- بو- منا- ما ۳- سم- سر باز ۴- نسی- ونك ۵- آمور- مرتد ۶- رشت- صبا ۷- بتونه- نه ۸- وا- سبد- و ۹- اقا بالاسر

آکوردئون مرشی

از لحاظ زیبائی استحکام در دنیا بی نظیر است

برای تهیه مدلهای مختلف مرشی به مغازه آلپ خیابان نادری تلفن ۴۶۸۱۷ مراجعه فرمایید

MORESCHI

یك دستگاه کنگاسوریك دستگاه آسیاب برای کوبیدن وپودر کردن سنگهای معدنی مورد احتیاج است دارندگان به خیابان بوذرجمهری سرای اقبال بازرگانی محمد یزدانی مراجعه وبا تلفن ۲۲۹۲۹ مذاکره فرمایند

آ-۱۲۷۶۹ ۲-۲ ازطرف محمد یزدانی.

۱۷۸۶۰

تجارتخانه احمد جلایر
خیابان سعدی ۴۶۲
تلفن ۳۴۴۰۱-۳۹۱۵۰

۱۸۸۴۸-ا

اتومبیلهای اشکودا

۱۷۸۶۲-ا

بدینوسیله باطلاع دانشجویان برنامه فوق لیسانس نیمه‌وقت مؤسسه علوم اداری - دانشکده حقوق میرساند

که برای نام‌نویسی ودریافت اطلاعات مربوط بدروس وبرنامه‌های سال تحصیلی ۳۶-۳۷ در روزهای سه‌شنبه ۱۹ چهارشنبه ۲۰ وپنجشنبه ۲۱ شهریورماه از ساعت ۸ صبح تاظهر واز ۴ تا ۶ بعدازظهر بدفتر امور دانشجویان مراجعه نمایند

تاریخ نام‌نویسی دانشجویانی که اخیراً درامتحانات مسابقه ورودی برنامه‌های فوق لیسانس تمام‌وقت ونیمه‌وقت شرکت کرده وپذیرفته شده‌اند بعداً اعلام خواهد گردید .

آ-۱۷۸۲۲ ۲-۳

دکتر عباس کاشانچی متخصص وجراح بیماریهای گوش وحلق وبینی دانشکده پزشکی پاریس - دارای دستگاه آئروسل برای درمان عفونتهای بینی ومجاری تنفسی وآسم - اوقات پذیرائی عصرها از ۴ الی ۸ بعدازظهر - آدرس شاه‌رضا روبروی خیابان فرصت - بعدازساعات محکمه درمنزل خیابان صبا اول کوچه سرمد بیماران پذیرائی میباشد

آ-۱۷۹۰۴ بیمارستان و ک

بدینوسیله باطلاع دانشجویان برنامه‌های گواهینامه مؤسسه علوم اداری دانشکده حقوق می رساند

که برای نام‌نویسی ودریافت اطلاعات مربوط بدروس وبرنامه های سال تحصیلی ۳۶-۳۷ درروزهای سه‌شنبه ۱۹ چهارشنبه ۲۰ و پنجشنبه ۲۱ شهریورماه ازساعت ۸ صبح تاظهر واز ۴ تا ۶ بعدازظهر بدفتر امور دانشجویان مراجعه نمایند.

تاریخ نام‌نویسی دانشجویان جدید دربرنامه‌های گواهی‌نامه مؤسسه علوم اداری بعداً اعلام خواهد گردید

آ-۱۷۸۲۰ ۲-۳

هنرستان موسیقی ملی

دفتر هنرستان موسیقی ملی روزهای شنبه دوشنبه چهارشنبه صبح ها برای ثبت نام دائر است*

شرط ورود دارا بودن گواهینامه شش ساله ابتدائی وداشتن استعداد موسیقی است دروس دوره اول متوسطه این هنرستان عیناً مانند دوره اول سایر دبیرستانها است بعلاوه موسیقی هم تدریس خواهد شد وکارنامه های کلاسهای دوره اول هنرستان درسایر دبیرستانها پذیرفته میشود*

نشانی- خیابان سزاوار مقابل زایشگاه . بیمارستان دکتر ولی العهد توی*

آ-۱۶۹۱۸ ۴-۴ هنرستان موسیقی ملی

هنرستان بالت مادام یلنا

بدینوسیله باطلاع هنرآموزان و اولیای محترم میرساند

اسم‌نویسی هنرستان برای سال تحصیلی ۳۶-۱۳۳۷ از تاریخ پانزدهم شهریور شروع شده برنامه هنرستان شامل : بالت ملی - کلاسیك - ریتمیك و همچنین رقصهای شرقی، غربی تعلیم داده میشود ساعت اسم نویسی ازساعت ۹ صبح الی ۷ بعدازظهر خواهد بود

آدرس خیابان نادری کوچه نوبهارکاشی ۴

همچنین مدرن تریسن رقصهای جهانی را که امروز درسراسر اروپا و آمریکا طرفداران بیشماری دارد بدوشیزگان و بانوان تعلیم داده میشود برای ثبت نام و تعیین وقت بدفتر هنرستان مراجعه نمائید .

آ-۱۷۸۸۶ (کانون طوطی)

شخصیت روز

مردی که سیاست نفتی آمریکا را هدایت میکند

اخیراهوارد پیج مدیر کمپانی عظیم نفتی «استاندارد اویل نیوجرسی» بکشور ماسافرت نموده و محافل سیاسی واقتصادی ایران باتوجه فراوان متوجه فعالیت‌های اومیباشند

باین مناسبت بیوگرافی مختصر ایشان را بنظر خوانندگان میرسانیم ودرپایان نیز ترجمه نامه‌ای که ایشان درباره نظر خود نسبت بایران نوشته‌اند درج میکنیم

خانم هوارد پیج ازاو عکس برمی‌دارد

آقای هوارد پیج که قدی متوسط وموهای خاکستری دارد مردی خوش قیافه وخوش برخورد است وهیچوقت لبخند ازمیان لبهای اودور نمیشود. اومردی بسیار مودب ومبادی آداب است ومخصوصا نسبت بهروزنامه نگاران نرمی بیشتری از خودنشان میدهد

وی برخلاف بعضی ازمقامات برجسته که درترش کردن وفاصله گرفتن از روزنامه نگاران رایك نوع شخصیت برای خود فرض میکنند رفتارش نسبت به روزنامه نگاران سیار محبت آمیزاست وحس احترام را نسبت بخود درطرف ایجادمیکند برای اینکه بدانید اهمیت مقام اوتاچه حداست میتوان گفت که سیاست کلی ومشی اقتصادی وسیاسی کمپانی عظیم نفتی استاندارداویل اف نیوجرزی دراروپا وآسیا باوسپرده شده است واز همین رواست که میتواند بدون کسب اجازه ازهیئت مدیره کمپانی هرقرارداد جدیدی منعقد وهرپولی رابرای شکست دادن رقبای خود خرج کند.

مسافرت مجددوی بایران وتهیه مقدمات عقدقرارداد جداگانه‌ای به منظوربهره برداری ازمنابع نفتی زیرآبهای خلیج فارس ازابتکارات خوداو میباشد.

آقای هوارد پیج در۱۸ژوئیه سال۱۹۰۶ درشهر برکلی ازاستان کالیفرنیا متولدشده است. تحصیلات خودرا دردانشگاه استانفورد بااخذدانشنامه علمی درجه S - B درسال۱۹۲۷ بپایان رسانید ودوره عالی انستیتوی تکنولوژی ماساچوست رانیز بااخذ درجه S- M یعنی «استادعلم» درسال ۱۹۲۹ تمام کرد.

درسال۱۹۳۷ که درلندن خدمت میکرد بایك دوشیزه انگلیسی بنام «الین ویلان» ازدواج کرد وهنوزهم مانند روزهای اول هروسی همدیگر را دوست دارند بطوریکه درتمام مسافرتهایش اورا همراه خودمیبرد.

آقای هوارد پیج ازسال۱۹۲۵ تا ۱۹۲۷ در کمپانی بوتیون اویل کالیفرنی درقسمت آزمایشگاه وعملیات تصفیه خدمت میکرد. درسال۱۹۲۹ در کمپانی هامیل اویل که یکی ازشرکتهای وابسته بکمپانی استاندارداویل اف نیوجرسی میباشد مشغول کارشد.

سپس مدت ده سال مشاغل مختلف ومهم یعنی درموسسات مختلف استاندارداویل را دارابود. امادرزمان جنگ یعنی از۱۹۴۲ تا ۱۹۴۵ بسمت مشاوراداره حمل ونقل موادنفتی وهم آهنك کننده کلیه فعالیتهای آمریکا منصوب گردید درحقیقت مسئولیت بزرك رسایدن موادنفتی بکلیه واحد های جنگی آمریکا که درسرتاسر اروپا وخاورمیانه وافریقا وخاوردور پخش بودند بدوسپرده شده بود وباموفقیت توانست این مسئولیت عظیم را انجام دهد.

پس ازجنك تاسال۱۹۴۸ مدیروهم آهنك کننده قسمت اقتصادی وطرح نقشه های نفتی آمریکا درتمام دنیا بود.

یکسال بعد معاونت مدیرعامل کل کمپانی را داشت از۱۹۴۹ تا ۱۹۵۴ نماینده کل کمپانی نیوجرسی درانگلیس بودو کمپانیهای «اسو» و«نفت عراق» و«حمل ونقل اروپائی» زیرنظراو اداره میشد

درسال۱۹۵۴ بعنوان رئیس هیئت نمایندگی کنسرسیوم بایران آمدو مدت ششماه متوالی درتهران توقف کرد

دراین مدت وبلای زیبائی درشمیران اجاره کرده باهمسر ومنشی زیباوجوان خوددرآن زندگی میکرد ازسال۵۵ تاکنون همانطور که درابتدای این مقاله ذکرشد مسئولیت حفظ منابع کمپانی نیوجرسی درخاوورمیانه وخاوردوراروپا باو سپرده شده است.

ضمنا اومدیروعضو کمیته اجرائیه کمپانی آرامکو نیز میباشد خبرنگار ما ازآقای هوارد پیج خواهش کرد که نظر وعقیده خودرا درباره کشورما وجنبه‌های مختلف زندگی ایرانی اظهارنماید ایشان مطالب زیررا بخط خود نوشت که ترجمه آنرا بنظر شما میرسانیم:

نظر پیج بایران

«من وزنم هردو کشورباستانی وزیبای ایران راخیلی دوست داریم. مابراثر چندبارمسافرت بایران واقامت دراین کشورباسیاری ازایرانیهای باهوش ومهمان نواز دوستی پیدا کرده‌ایم. تهران یکی ازخوش آب وهواترین نقاط دنیا درفصل تابستان میباشد بخصوص ییلاقزبیای شمیران راازبهترین نقاط جهان یافته‌ایم غذای ایرانی خیلی لذیذاست ومعتقده ماازلذیذترین غذاهای دنیااست

میوه‌های ایران اشتهای آدمرا تحریك میکندومخصوصا هندوانه وخربزه ایران رادرهیچ کشوردیگردنیانمی توان یافت.

مردم ایران درمهمان نوازی نظیر ندارند سزنهای ایرانی دارای صورتهای بسیارزیباودلفریب هستند مخصوصاچشمهای سیاه آنان قدرت حرکت را ازمردها سلب میکند.

ماباصفهان وشیرازوسواحل خرزمسافرت کرده‌ایم وجنوب ایران وییلاق های اطراف رادیده‌ایم.

ازتماشای کوه‌های پربرف وسرکشیده اطراف تهران لذت میبریم ومساجد قصورزیبا وآرتیستیك اصفهان هوش ازسرمامی رباید. شیرازراشهری تمیز ودرحال پیشرفت سریع دیدیم.

آثارتاریخی پرس پولیس یکی ازجالب ترین وتماشائی ترین آثارتاریخی دنیا است ماازسال ۱۹۵۴ تاکنون پیشرفتهاوتحولات مهمی را درایران مشاهده کرده‌ایم.

خوشوقتیم که برای چهارمین بازمیان دوستانمان باز گشته‌ایم.

ازمیان تازه‌ها وکهنه‌ها

اسرار عشقی که ملتی را شکست داد

برای اولین مرتبه از زندگی کلارابتاچی پرده برداشته میشود

چندروزپیش باقیمانده جسد موسولینی تحویل کسانش گردید وبخاك سپرده شد.

دراین مقاله میخواهیم گوشه‌ای از زندگی دیکتاتور سابق ایتالیا یعنی عشق او به کلارابتاچی را شرح دهیم.

آیا کلارا، معشوقه موسولینی، که زندگی او افسانه مانندمیباشد. یکزن هرجائی بود؟ آیا کلارا واقعاموسولینی را دوست داشت یادنبال ثروت وشهرت میگشت؟

دراین مقاله برای اولین مرتبه اسرار این عشق که ملتی راشکست داد منتشرمیشود.

درلیمه ماه سپتامبر ۱۹۳۳، خورشید اشعه زرین خودرا روی جاده سفیدمیان رم وساحل «اوستا» گسترده بود.

اتومبیل روباری از مدل «لانسیا» بسرعت این جاده راطی میکرد وخانواده بتاچی را بساحل زیبا میبرد.

«مارسیللو بتاچی» جوان خوش سیما اتومبیل را میراند. در کنار اومادرش نشسته بود.

درقسمت عقب اتومبیل پروفسور «فرانسیسکو بتاچی» باتفاق دو دختر خود «کلارا» و«مریام» وتامزد کلارا که «ریکاردوفدرچی» نام داشت وافسر نیروی هوائی ایتالیابود نشسته بودند.

دوچه ... دوچه

ناگهان، اتومبیل دیگری ازمدل «فارومبو» از کنار اتومبیل آنها باسرعت گذشت.

در کنار راننده آن اتومبیل دوافسر نشسته بودند. یکی مو زرد وجوان بود ودیگری سبزه رو وبزرگتر.

صورت افسر دومی برای تمام افراد خانواده بتاچی آشنابود و کلارا اولین فردی بود که اورا شناخت وباحرارت فریاد زد:

- دوچه ... دوچه ..

کلارا تاحدستایش به موسولینی علاقه داشت. از موقعیکه دوازده ساله بود یعنی از سال ۱۹۲۴ موسولینی رادوست داشت.

اتومبیل «فارومبو» مسافت کمی از اتومبیل کلارا جلو بود وموسولینی صدای آن دخترك را بخوبی میشنید.

وی چند کلمه بهراننده اتومبیل خود گفت وچند دقیقه اتومبیل وی در کنار جاده انتظار اتومبیل موسولینی را می کشید.

موقعیکه اتومبیل خانواده بتاچی رسید، دیکتاتور ایتالیا دست خودرا بلند کرد واتومبیل توقف نمود.

همسر نشینان اتومبیل باترس و وحشت ازاتومبیل پیاده شدند وفقط کلارا بود که بدون وحشت درحالیکه چشم خودرا بصورت موسولینی دوخته بود پای خودرا ازرکاب اتومبیل بزمین گذاشت.

کلارا بموسولینی گفت:

- امروز یکی ازآرزوهای مابرآورده شد زیراهرفرد ایتالیائی آرزو دارد که شمارا ازنزدیك ببیند.

آنگاه یکایك افراد خانواده خودرا به موسولینی معرفی کرد.

شماره ۲۸

کلارا روز ۲۸ فوریه ۱۹۱۲ در یك خانواده ثروتمند ازطبقه متوسط متولد شد. شماره ۲۸ درزندگی او نقش مهمی را بازی کرد.

زیرا برای اولین مرتبه مردی که اورا دوست میداشت روز ۲۸ اکتبر ۱۹۱۹ بحکومت رسید وروز ۲۸ آوریل ۱۹۴۵ کلارا وموسولینی کشته شدند.

پدر کلارا یعنی پرفسور «فرانشیسکو سفریو بتاچی» استاد دانشگاه و پزشك مخصوص پاپ بازدهم بود.

نفوذ وحکومت درخانه بتاچی بدست همسرش «ژیوسینا بیرسیچی» که پدر ثروتمندی داشت بود.

طرفداری مادر

هروقت کلارا باملاقات موسولینی می رفت، مادرش باطاق خود میرفت ودررا بروی خود میبست وانجیل میخواند

وی هیچوقت دخترش رااز ملاقات معشوقش باز نمیداشت بلکه اورادراین راه تشویق مینمود.

پدرش ازاین جریان سخت ناراحت شد وخواست اورا ازاین امر باز دارد ولی همسرش بااو شدیدا مخالفت کرد و ناچار مهرسکوت برلب زد.

در حقیقت پروفسور نمیخواست از عشق دخترش باموسولینی استفاده‌ای کند.

ولی برادرش «مارسیللو» ازاین جریان کاملا استفاده نمود وبا نفوذخواهرش اجازه تجارت قاچاق کسب کرد واز این راه پول هنگفتی بدست آورد ومردم را اذیت میکرد.

کارهای این برادر نفرت وغضب مردم را نسبت به کلارا برانگیخت.

نامزدی

موقعیکه کلارا هیجده ساله بود بکاردو فدرچی افسر نیروی هوائی ایتالیارا ملاقات کرد.

این جوان هیکل مرازنده‌ای داشت و شبیه «ویکتورمانیور» ستاره فعلی سینما بود.

بزودی این دونفر بیکدیگر علاقمند شدند ونامزدی آنها اعلام گردید.

موقعیکه روابط میان کلارا و موسولینی شروع شد، هنوزریکاردو نامزد کلارا بود.

موسولینی کلارا مجبورمیکرد تا روابط آنها مخفی بماند ونامش هم لکه دارنشود.

کلارا بافدرچی ازدواج نمود وفدرچی خلبان مخصوص موسولینی شد ولی این ازدواج ادامه نیافت زیرا کلارا بیش ازحد بملاقات موسولینی می‌رفت و روابط او باشوهرش حسنه نبود.

فدرچی ازاین امر بستوه آمد وروزی یك سیلی هم صورت او نواخت واورا بزمین انداخت ومعلوم بود که روابط آن‌ها بطلاق میکشد.

موسولینی ابتدا بکلارا اعتماد نداشت بدین جهت یك جاسوس برای او گمارد این جاسوس یکفرد ایتالیائی ازنژاد عرب بود.

ضمنا یك سیم سری ازتلفن کلارا بکاخ خود وصل نمود.

کلارا ازمنزل خارج نمیشد مبادا از کنار تلفن دور شود وموسولینی او را بخواهد.

تلفن او دارای سیمی بطول ۳۵ متر بود تا بتواند اورا بتمام نقاط منزل خود حتی حمام باخویش حمل کند.

موسولینی موقعی احساس عشق سبت بکلارا کرد که نامه‌ای بدون امضا بدست اورسید.

فرستنده نامه بموسولینی گوشزد کرده بود که کلارا باجاسوسیکه وی برای مراقبت اعمال کلارا تعیین کرده روابط عاشقانه برقرار کرده است.

موسولینی دستور توقیف ماریورا صادر کرد.

ماریو دستگیر شد وتحت شکنجه قرار گرفت واز او بازجوئی بعمل آمد ولی وی روابط میان خود ومعشوقه دیکتاتور راجدا انکار کرد.

بدین جهت وی آزاد شد ولی چندی بعد بمرض سل در گذشت ازطرفی هم موسولینی کلارا رابه کاخ خود احضار نمود واو را مورد شماتت قرارداد وباو صفت هرجائی دادو چند سیلی بصورت او نواخت

کلارا بیهوش روی زمین افتاد وموقعیکه بهوش آمد مشاهده کرد که موسولینی در کنار او زانو زده واشك میریزد واو او تقاضای بخشش میکند.

از آنروز ببعد عشق میان این دونفر شروع شد وتقریبا همه روزه یکدیگر را ملاقات میکردند

موقعیکه موسولینی از کلارا اطمینان حاصل کرد، دستور داد یك دفتر برای او درکاخ ونیز ترتیب دهند ویك ماشین برای او اختصاص داد تانامه‌های مخصوص

بقیه درصفحه یازدهم

درحاشیه زندگی

پ: پیشوازاده

آرزوی بزرك ..

آدم‌ها، همشهریهای ما، چه حرفها میزنند. چه توقع‌ها دارند. انتظارشان اززندگی زیاداست. شاید همه زیاد نباشد اما لااقل دیگران اینطور فکر میکنند.

***

یعقوب دلال راپاسبان پاس خیابان گرفته بود وطرف کلانتری میبرد.

برای نجات خودش هیچ سعی نمیکرد، التماس نمیکرد. فقط سرش را توی گریبانش فرو کرده بود وگاهی دوسه قطره اشك از کنار دماغش پائین میچکید.

میگفتند یکوقت برو بیائی داشته، دربازار دلال بوده و کاردلالها هم بدنیست.

امادرهرصورت حالا بچنگ پاسبان افتاده وخودش هم بجرم خودش اعتراف داشت. مردی که اورا همراهی میکرد عصبانی وبدعنق بود.

عرق ازصورتش میریخت. فحش میداد وفریاد میکشید:

«خیال کردی شهرهرت است. خوب بچنگت آوردم .. اسلامن تورا میشناسم، قیافه نحست آشنااست ..»

وبعد برای هر کس که نزدیك میشد توضیح میداد: «بله آقا .. سر پیچ خیابان دهدم دستی توی جیب کوچك شلوارم رفت، من آدم فاشی نیستم. بایك حرکت پریدم. مچش را گرفتم وبادست دیگر چنان بگوشش زدم که برق از چشمش پرید. همین آقا بود همین که جلوی چشم شماست. اینها مردم را غارت میکنند، بایداعدامشان کرد..»

دستش رایشت سرهم تکان میداد وصحنه را مجسم میکرد. بعد ساعتش را درآورد وگفت: «این بود .. این.»

مردم جمع شده بودند. پاسبان یك تاکسی صدازد ویعقوب دلال را توی آن هول داد، خودش هم پهلویش نشست وبآن آقا گفت:

«بفرمائید برویم کلانتری. من حالا تکلیفش را روشن میکنم.»

وقتی اتومبیل راه افتاد ماطومش رادرآورد وجان جیب بر افتاد اما اوحتی ناله هم نمیکرد. سرش پائین بود، باهرضربه که روی صورتش باشانه‌اش پائین میآمد تکان می‌خورد وگریه‌اش بیشتر می‌شد.

دم در کلانتری ازتاکسی پیاده شدند. پاسبان گفت پول تاکسی رابده اما اوجوابی ندارد.

دراطاق افسر نگهبان جیب‌هایش را جستجو کردند. یك دستمال بزرك، دو تا مداد کوچك، یك تیغ ژیلت، یك بلیط خط دوازده ودو ریال پول همه موجودی اوبود. حتی جوراب‌هاو کفشش را گشتند وچیزی بدست نیامد

درتمام این مدت یك کلمه هم حرف نزد

صورت مجلس تهیه شد، خواستند اورا بازداشتگاه کلانتری ببرند وآنوقت درجواب آخرین سئوال مامور تحقیق که میخواست بداند چرا اینکار را کرده است زبانش بازشد. باآستین پاره کتش صورت خیس شده اشرا پاك کرد و گفت:

«من دزد نیستم. کارم جیب بری نیست، اصلا هیچوقت دزدی نکرده‌ام. این دفعه ناچار شدم، راه دیگری نداشتم..»

بازهق هق کرد واشکش راه افتاد..»

«دوتا بچه دارم. یکیشان شاگرد بقال است، روزی دوتومان میگیرد غذایش راهم میخورد. اما آن یکی هشت سال بیشتر ندارد. کاری ازدستش ساخته نیست: صبح تاشام توی کوچه پلاس است بابچه‌ها کتك کاری میکند، فحش یاد میگیرد. میان خاك وخل لول میزند، ظهرها یك تکه نان برمیدارد ودوباره بیرون میرود. حالا چند وقت است بقه مرا گرفته میخواهد بروم مدرسه. میگوید: منهم کتاب وکیف میخواهم، بایدچیزبنویسم وروزنامه بخوانم.

مادرش می گوید اورا یکجائی بگذاریم که اقلانان خودش را دربیاورد آخر مدرسه رفتن خرج دارد! آدم بیکاری مثل من نمیتواند هم نان بدهد هم پول کاغذ ومداد. باوجود این بچه دست مردار نیست. آخر منهم پدرهستم، بچه امرادوست دارم، دلم میخواهد تحصیل کرده شود. آرزودارم.»

صحبتش را قطع کرد، بعداز چندلحظه سکوت سرش را تکان داد و گفت:

«این آخرین راهی بود که ممکن بود آرزوی مرا عملی کند. نمیخواستم جلوی بچه‌ام خجالت بکشم. نمیخواستم وقتی بزرك شد مرا نفرین کند»

صحبتش تمام شد. امااینهارا نمیشد درپرونده نوشت، اینهادرحاشیه پرونده بود. ازاواعتراف می‌خواستند که کرد

یعقوب دلال رابا آن آرزوی بزرگش بطرف زندان بردند

***

آدم‌ها چه حرفها میزنند، چه توقع‌ها دارند. انتظارشان اززندگی زیاد است.

باید بانتظار روزی باشیم که آنهاهم بتوانند آرزوداشته باشند.

آخرین لحظه

اثر: ژرژ گودفروا

ترجمه: ا. پ

-۳۷-

دوماه قبل مامتوجه این غفلت شدیم وتصمیم گرفته شد این بمبها تردیك جزایر «ماریان» که عمق دریا به سه هزاروششصدمتر میرسد غرق شود ودرست یك ماه قبل این بمبها مفقود شد.

دولت ایالات متحده بلافاصله بهترین مامورین خود را بجستجوی سارقین فرستاد.

لازم نیست من برای شما شرح بدهم که هردودسته چینی‌ها سعی میکردند این سلاحهای خطیرناك را بخرند وعلیه دسته مخالف بکاربرند.

در حالی که بهیچ قیمت نباید هیچکدام از آنها این سلاحها را تصاحب کنند.

خوب فکر کنید اگر این بمبها بدست یکی ازطرفین بیفتد بیماری تمام آسیاو حتی اروپاوامریکارا فراخواهد گرفت.

مرد امریکائی باهیجان ادامه داد:

- باید بهرقیمت هست مانع شویم که این بمبها بدست اشخاصی بیفتد که نمیدانند بااستعمال آنها مرتکب چه جنایت بزرگی علیه بشریت خواهند شد. دهها وصدها میلیون افراد بیشتر از میان خواهند رفت.

ماژورهوك بمن وعده مساعده داده است وگفته است که کاپیتن بریسه هم بمن کمك خواهد کرد حتی بطوری که ماژورمیگفت شما آقای بریسه اطلاعات ذی قیمتی بدست آورده‌اید.

بریسه مونیك رانگاه کردو گفت:

- من میدانم که اکنون درهنك کنك یك معامله بزرك اسلحه قاچاق درشرف انجام است ماژورهوك فروشندگان رامیشناسد. چنددقیقه قبل راجع بآنها صحبت می کردیم. دسته ساکنین «بلاک ورلیش» هستند واگر من دراین موضوع دخالت کردم برای این بود که اطلاعاتی بدست آورده بودم که هندوچینی‌ها قصد خرید این سلاحهارا دارند وبهمین علت مادموازل سیلوررا بعنوان ندیمه وارد «بن ورلیش» کردم مادموازل سیلورتانکساعت پیش درویلابود و حالامیتواند اطلاعاتی را که بدست آورده است بمابدهد.

تمام نگاهها متوجه مونیك شد.

دختر جوان گفت:

- من ابتدا اطلاعاتی را که بدست آورده‌ام خلاصه میکنم بعد اگر مایل بودید میگویم که چطور این اطلاعات را بدست آوردم.

من نتوانستم ماهیت این سلاحهارا که پرنسس چلیار وسکوی میخواست بفروشد بدانم ظاهرا برای حمل این سلاحها سه قایق بزرك باری یا یك کشتی تجاری باری لازم است. قیمتی که پرنسس روی متاع خود گذاشته یك میلیون لیره استرلینك است که باید نصف آن بدلار آمریکائی پرداخت شود. چند نفر خریدار پیدا شده بود، من نماینده هندوچینی‌هارا که کسی جز سارق اطاقم در هتل سوئیس نبود چشم دیدم.

مرد انگلیسی گفت:

- این موضوع را میدانستم وچون شما فرانسوی بودید این اقدام مامور هندوچینی مرا درباره فعالیت‌های اساسی شما بشك انداخت بعدا راجع باین موضوع صحبت خواهیم کرد، حالا خواهش میکنم ادامه بدهید.

- مامور هندوچینی‌ها در «بن ورلیش» مستخدمه مخصوص بود من او را «چائو» صدامیکردم. این زن را پرنسس مسموم کرد وبیچاره در بیمارستان مرد.

«هوك» چند کلمه روی دسته یادداشت نوشت و گفت:

- موضوع جالبی است.

- قرار بود معامله پریروز ساعت پنج بعدازظهر انجام بگیرد. من گفتگوی پرنسس وخریدار را شنیده‌ام. البته این خریدار را ندیدم ولی صدایش را شنیدم وبااطمینان میتوانم بگویم که آن نماینده هندوچینی نبود. معامله نامعلومی معامله انجام نگرفته است وامشب انجام خواهد گرفت. خریدار احتمالا یك چینی است فقط نمی‌دانم برای کدام دسته ازچینی‌ها فعالیت میکند.

ماتیو گفت:

- باید بلاتأمل این پرنسس را پیدا کنیم.

هوك گفت:

کارسختی نیست. من «بن ورلیش» را بوسیله ده نفر ازمامورین محاصره کرده‌ام، دستور داده‌ام هر کس ازو بلا خارج شد دستگیرش کنند. ولی آیا دستگیری پرنسس برای ما کافی است؟ بعداز دستگیری قسم خواهد خورد که بیگناهست وچون دلیلی علیه او در دست نداریم بموجب قوانین انگلیسی ناچاریم فورا آزادش کنیم.

ماتیو گفت:

ولی دراین وبلا یك قتل اتفاق افتاده است.

هوك ازمونیك پرسید که چطور ازمسموم شدن «چائو» مطلع شده است دختر جوان گفتگوی خود باامگوررا شرح داد.

مرد انگلیسی گفت:

- پس الان دسته رید هم حسد این زن را کالبدشکافی کنند.

بیمارستان تلفن زد ولی وقتی گوشی را گذاشت گفت

- ازیازده روز پیش تاحالا هیچ بیماری که روده‌هایش سوراخ شده باشد بمریضخانه نیاورده‌اند.

مونیك گفت:

ولی مسمومیت بایودرسیل پلنگ ظاهرا هیچ اثری باقی نمیگذارد وپیدا کردن علت مرگ غیر ممکن است.

بهرحال سوراخ شدن روده پنهان نمیماند. بعلاوه بمن گفتند که زنی بنام چائو بین بیماران نداشته‌اند وازوبلا «بن ورلیش» کسی را بیمارستان نیاورده‌اند. الان بتمام بیمارستانهای خصوصی هم تلفن میکنم.

نتیجه تمام تلفنها منفی بود.

بریسه گفت:

- شاید جسد را در باغ بن ورلیش پنهان کرده‌اند.

- ممکنست ولی وقت پیدا کردن آن را نداریم.

ناامیدی بروجود حضار حکمفرما شده بود همه بفکر فرورفته بودند. عاقبت مونیك سکوت را شکست.

- آیا من میتوانم بعنوان توقیف غیر قانونی وشروع شکنجه وآزار از آن‌ها شکایت کنم.

ماجرای شب گذشته ونجات خود بوسیله «کرگانك» راحکایت کرد

هوك گفت:

- بهانه خوبی است. حالا برای اینکه آنهارا درزندان نگهداریم جاله‌ای داریم بعداز دستگیری آن‌ها باید تمام کوششمان را صرف پیدا کردن سلاحها کنیم البته کار آسان نیست ولی باید موفق شویم اگر موضوع اینقدر مهم نبود ترجیح میدادم آن‌ها را آزاد بگذارم وتعقیبشان کنم تابوسیله خود آنها محل اسلحه را پیدا کنم.

ماتیو گفت:

- باید فورا اقدام کرد. معامله امشب انجام میشود الان می‌توانید توقیفشان کنید.

هوك گوشی تلفن را برداشت ودستورات لازم را داد.

بعد قرار براین شد که افسر انگلیسی به «بن ورلیش» برود وفرانسوی‌ها به کشتی بی‌هو برگردند وشب دوباره همه بدفتر سرگرد جمع شوند.

ازدفتر هوك تا کشتی «بی‌هو» مسافت راه بود.

مونیك ازفرصت استفاده کرد واز «کرگانك» پرسید که چطور موفق شد اورا ازچنگال «کیانگ کیانگ» آشهز وجلاد وبلا نجات بدهد.

ملوان فرانسوی بالهجه مخصوص خود گفت:

- من مدتی منتظر ماندم چون شما جلوی پنجره ظاهر نشدید فکر کردم که این موضوع کمی مشکوك است. جرئت نمیکردم بروم عاقبت نتوانستم طاقت بیاورم بخانه نزدیك شدم پنهودم گفتم:

خبرنگاران ما از شهرستانها اطلاع میدهند

آغاز امتحانات

خبرنگارما ازساوه گزارش میدهد: امتحانات تجدیدی حوزه فرهنگی ساوه ازروزشنبه تحت نظر آقای سیدمحمدعلی بهبهانی رئیس اداره فرهنگ با کمال نظم وترتیب آغازشده است.

مواد منفجره بفرستید

همه دست از کار کشیده اند و در انتظار سرمیبرند

اگر این راه باز نشود اهالی چند دهکده در مضیقه قرار خواهند گرفت

خبرنگارمادر لاریجان طی گزارشی مینویسد:

چندروزقبل قریب سیصدنفراز سربازان گردان مهندسی که سرپرستی آقای مهندس اصلانی وبهمراهی عده‌ای ازکارگران وزارت راه ازطریق آمل مشغول مرمت جاده لاریجان بودند در کیلومتر ۴۵ این جاده دست ازکار کشیدند.

هنگام وقوع زلزله اخیر دراین قسمت ازجاده کوه معروف به «گرواز مال» فروریخت ودرمسیر رودخانه هراز سدی ایجاد کرد وتنیجتا دراین نقطه براثر ریزش کوه دریاچه‌ای تشکیل شده که جز با کمك مواد منفجره بطریق دیگر نمیتوان این مانع را ازسرراه وجریان آب رودهراز برداشت.

متاسفانه بااینکه ظرف چندروزاخیر چندین بار تقاضای ارسال مواد منفجره شده است مع الوصف تابحال نسبت بارسال آن اقدامی بعمل نیامده وسربازان وکارگران اعزامی سرگردان و بلاتکلیف مانده‌اند.

خبرنگارما درپایان گزارش خویش تصریح میکنند درصورتیکه قبل ازفصل بارندگی راه مزبور تسطیح نشود ساکنین دلارستاق وبهرستاق بعلت انسداد راه وعدم دسترسی بخارج ازلحاظ تهیه خواربار سخت درمضیقه قرار خواهند گرفت.

مراسم تحلیف و تجلیل از یك افسر بازنشسته

خبرنگارما از گرگان مینویسد: مراسم تحلیف افراد جدید لشکر یك پیاده گرگان باحضور تیمسار فرمانده لشکر و کلیه افسران باتشریفات خاص برگذار شد، پس ازپایان مراسم تحلیف تیمسار سرتیپ معیلی فرمانده لشکر بیانات جالبی پیرامون خدمات آقای سرگرد بهار افسر بازنشسته لشکر ایراد نمود و یك قاب نقره مزین به تمثال اعلیحضرت همایونی را بعنوان تجلیل از افسر مزبور بوی اهدا نمود.

درعکس بالا تیمسار سرتیپ معینی هنگام اهدای قاب عکس بسرگرد بهار دیده میشود

رسیدگی بوضع بهداری

بطوریکه خبرنگارما ازرشت گزارش میدهد:

چندروزقبل آقایان دکتر صوفی معاون بهداری استان اول، دکتر شفیعی بازرس بهداری ودکتر ناهید مسئول امور داروئی برودسر عزیمت نمودند تاوضع بهداری آن منطقه را موردبازدید قرار دهند.

آقایان مزبور که ازطرف بهداری استان مامورانجام این امر شده بودند پس از رسیدگی وتهیه گزارشی بسه رشت مراجعت نمودند.

ایران درگذشته وحال

نام کتابی است که آقای دکتر (دونالد) در آمریکا منتشر کرده است

ازشیراز خبرنگارما مینویسد:

آقای دکتر مهر ارئیس بیمارستان نمازی که چندروزقبل برای شرکت درمجمع عمومی مؤسسه بنیاد ایران تهران رفته بود باتفاق آقای دکتر «دونالد وبلسر» عضو هیئت مدیره بنیاد ایران درنیویورك با هواپیما بشیراز مراجعت کرد.

آقای دکتر دونالد پس از ۴۸ ساعت توقف درشیراز ومشاهده آثارتاریخی تخت جمشیدوحضور در ضیافتی که ازطرف آقای دکتر مهرا بافتخاروی ترتیب داده شده بود تهران عزیمت نمود

بقراراطلاع آقای دونالدچندی پیش کتابی تحت عنوان ایران در گذشته وحال در آمریکا منتشر کرده است و طبق اطلاع درنظر دارد که پس از مراجعت بآمریکا کتاب دیگری تحت عنوان «ایران» منتشر نماید.

استاد بیماریهای قارچی درشیراز

خبرنگارما ازشیراز اطلاع میدهد آقای پروفسور «ژرژدنوبورژن» استاد فرانسوی بیماری قارچی که مهمان دولت ایران میباشد هفته گذشته باتفاق آقایان دکتر منوچهری ومهندس محمدی دانشیار ومعلم دانشکده کشاورزی کرج واردشیراز شد. وی ضمن توقف خود درشیراز باتفاق آقای مهندس امید وارکارشناس دفع آفات نباتی ازمزارع آزمایشی ونمایشی باجگاه ومزارع اطراف شهر دیدن نمود ودرمورد دو آفت مهم نباتی نظریات وعقاید خود را برای کارشناسان ایرانی بیان کرد

مبارزه با مالاریا

۲۳۳۲ دهستان درفارس سمپاشی شده است

و ۵۱۵ هزار نفر دربرابر بیماری مالاریا مصونیت، یافته‌اند

خبرنگارما ازشیراز گزارش میدهد: بطوریکه از اداره بهداشت استان کسب اطلاع شده است مبارزه برضدپشه‌های مالاریا درسراسر استان وسیع فارس سرعت پیشرفت میکندو تاکنون سمپاشی شهرستانهای بوشهر، لار، لنگه، فیروزآباد، جهرم، شیراز، فسا، داراب تبریز، اصطهبانات بپایان رسیده است و کارسمپاشی آباده نیز تا پایان هفته جاری باتمام میرسد.

ازآغاز سمپاشی ومبارزه علیه بیماری مالاریا درآستان فارس جمعاً ۲۳۳۲ دهستان سمپاشی شده و جمعیتی در حدود پانصدوپانزده هزار نفر دراین نواحی مصونیت یافته‌اند.

مساحت نواحی سمپاشی شده بیش ازچهل میلیون مترمربع بوده است.

زن سه طلاقه

جعفری برای اینکه این زن سمج را از خود دور کند

چشم اورا باقیچی کور کرد

پس ازمدتها گفتگو ومنازعه بین گروهبان یکم جعفری، و همسرش «عشرت خانم» سرانجام یکروز گروهبان جعفری ازفرط عصبانیت وناراحتی درحالیکه بزمین وآسمان ناسزا میگفت که چرا گرفتار زن بدخلق ولجوج شده است. دست عشرت خانم را گرفت وبمحضر بردودرآنجا همسر نامهربان و ناسازگارخود را سه طلاقه کرد وباخیال راحت بمنزل برگشت

ولی عشرت که قلباً بجعفری علاقمند بود ونمیتوانست دست از شوهرش بکشد گاه وبیگاه ببهانه های مختلف بدیدن شوهرسابق خود میرفت و اورا باکلمات نیشدار ودوپهلوی خویش اذیت می کرد و جنجالی برپا میساخت. بطوریکه یکی ازروزها جعفری تصمیم گرفت که بوسیله دیگری شراین زن سمج را از سرخود دور کند. چندروزقبل عشرت خانم بازمثل همیشه بدیدن جعفری رفت وباردیگر ببهانه‌های مختلف شروع به دادوبیداد کرد جعفری که این بارخودش هم منتظر پیدا کردن بهانه‌ای بود باعصبانیت ازجابرخاست و قیچی خیاطی که روی طاقچه اطاق گذاشته بود برداشت ورو به «عشرت» کرد وگفت (حالا من چشم‌های تورا با این قیچی کور میکنم تاتو دیگر بهوس دیدن من نیفتی)

بیدرنگ بطرف عشرت حمله کرد وبادوضربت کاری یك چشم این زن رابرای ابد کور کرد ویك چشم دیگر را نیز شدیداً مجروح ساخت. عشرت خانم فعلا در بیمارستان جهرم بستری است و گروهبان جعفری نیز دستگیر وزندانی شده است

پرستار نسخه میدهد

هم اکنون مدت یکهفته است که بهداری رامیان براثر یك کسالت جزئی بکرگان رفته و تاکنون مراجعت نکرده است.

فعلا درغیاب آقای بهدار تنها پرستار بهداری ازبیماران عیادت کرده وبدون داشتن صلاحیت نسخه میدهد واین امر مسلما عواقب ناگواری ببارخواهد آورد.

اهالی ازوزارت بهداری انتظاردارند که بااعزام یك طبیب دیگر کادر پزشکی بهداری رامیان راتکمیل کند تااگر یکی ازاطباء مریض شد ویابمرخصی رفت دیگری امور بهداری رااداره نماید.

نمایش ماشین آلات کشاورزی

خبرنگارما ازرشت گزارش میدهد: چندروزقبل تعدادزیادی ازماشین آلات مدرن کشاورزی باحضور آقایان (مارتین) مشاورترویج، مهندس هاشمی کفیل ترویج ومهندس خاویاری کارشناس ماشین آلات کشاورزی وعده کثیری از کشاورزان در کلاردشت بمعرض نمایش گذارده شد.

تاسیس یك آزمایشگاه مجهز

خبرنگارما ازرشت - اطلاع میدهد: آقایان دکتر ذوالریاستین رئیس اداره آزمایشگاههای وزارت بهداری ودکتر پل مشاور امور آزمایشگاه منتظور مطالعه پیرامون تاسیس یك آزمایشگاه مجهز برشت وارد شدند وپس ازمذاکراتی که باآقای دکتر هدایتی رئیس بهداری استان بعمل آمد قرارشد آزمایشگاه استان یکم درمحل درمانگاه نوساز واقع درپل «حاج احتشام» دایرشود زودی آزمایشگاه مزبور تاسیس خواهد شد وباین ترتیب. نیازمندیهای بیمارستانهای استان برطرف خواهد شد.

محکومیت مادر شوهر

بین مادرشوهر ومادرزن گفتگو وزد و خوردی در گرفت

و مادر شوهر بایك لگد مادر زن را روانه آن دنیا کرد

چندی قبل بانو «شوکت» وقتی که ازمنزل مادرش خانه برگشت خوشحال وخندان نزد «نیمتاج خانم» مادرشوهر خود رفت وبامسرت وخوشحالی بوی گفت که امروز مادرم یك تومان پول توجیبی بمن داده است «نیمتاج» که ازروزاول باعروس خود میانه خوبی نداشت باعصبانیت روشوکت کرده وگفت:

تو دروغ میگوئی همیشه پول پسر بدبختم را میدزدی و بعد میگوئی که مادرت بتو پول توجیبی داده است.

شوکت که ازسخنان نیشدار مادرشوهر خود بشدت عصبانی شده بود شروع بداد وبیداد کرد ودراینموقع اتفاقاً مامسلطان مادرشوکت نیزوارد منزل شدوبکمك دخترخویش شروع بفحاشی کرد. بانو نیمتاج که درزدوخوردهای زنانه مشهور ومعروف بود ازجای خود بلندشد وبطرف مادرعروس خویش حمله برد وآنچنان لگدمحکمی بشکم مامسلطان بیچاره زد که پس از چندساعت براثرخونریزی داخلی جانسپرد.

دادگاه جنائی استان پنجم کرمانشاه چندروزقبل بجرم بانو واقعه رسیدگی کرد وبارعایت جهات مخففه بانو نیمتاج را بدوسال زندان تادیبی وپرداخت یکهزارریال هزینه دادرسی محکوم کرد.

کمك بزلزله‌زدگان

خبرنگار ما از کرمانشاه گزارش میدهد:

مبلغ ۲۸۲۲۵۰ ریال که براثر مساعی آقای عماد ممتاز استاندار استان پنجم بمنظور کمك بزلزله‌زدگان شمال از اشخاص خیر ونیکوکار جمع آوری شده بودوسیله شعبه بانك ملی ایران بحساب جمعیت مرکزی شیر وخورشید سرخ حواله گردید.

تصادف خونین

کامیونی پس از تصادف چند مرتبه زدو در گوشه‌ای واژگون شد

دراین حادثه دو نفر مقتول و سه نفر مجروح شدند

دوروزقبل هنگامیکه یکی ازکامیونهای شرکت مقاطعه کاری «مجم» براندگی رضا کریم پور بین رودسر ولنگرود درحرکت بودبعلت سرعت زیاد بادوچرخه سواری بنام (سیدحسین میرحسینی تصادف نمود وبراثر شدت مجروح کرد.

سرعت کامیون بحدی بود که پس ازاین تصادف ازجاده خارج شدوپس از چند دورمعلق زدن درگوشه‌ای واژگون گردید ویکی ازمسافرین آن بنام (یوسف جعفرپور) آنا فوت نمود وسه نفر دیگر بشدت مجروح شدند.

مجروحین بلافاصله بوسیله عده‌ای ازعابرین باتومبیل دیگری به بیمارستان رامسر اعزام شدند ولی متاسفانه یکی ازآنها بنام (اسمعیل عبرشی) بعلت خونریزی شدید فوت کرد.

جنازه جعفرپور وعبرشی پس ازانجام تشریفات قانونی بخاك سپرده شد فعلا راننده دستگیر وقضیه ازطرف آقای غلامرضا رحیم بازپرس اعزامی دادسرای شهسوار ونماینده دادستان تحت تعقیب است.

گزارش بالا ازخبرنگارما در رامسر میباشد.

خلاصه خبرهای شهرستانها

جهرم - چندروز قبل ازطرف شرکت «بندرساز» عده‌ای متخصص وکارگر جهت تهیه مقدمات اسفالت شهر وارد ومشغول بکارشدند.

مرزن آباد - سربازان پادگان نظامی مرزن آباد که بفرماندهی آقای سرهنگ علی اصغرسپهر برای اخذ تعلیمات کوهستانی بکندوان عزیمت نموده بودند پس ازخاتمه عملیات بمرزن آباد مراجعت کردند.

رامهرمز - آقای مهندس خلتاش بمنظور حفر یك حلقه چاه عمیق وارد رامهرمز شد.

جهرم - درنتیجه اقدامات مفیداداره فرهنگ مبلغ ۷۷۱۶ ریال بوسیله کارمندان اداره مزبور جمع آوری گردید وبرای کمك بزلزله‌زدگان اختصاص داده شد.

جهرم - آقای خواجیان رئیس فرهنگ از مرخصی مراجعت نمود و بقرار اطلاع وی ضمن گذرانیدن ایام مرخصی خویش درتهران مبلغ هفتصدو بیست هزار ریال نیزبرای تاسیس ساختمانهای فرهنگی جهرم کسب اعتبار کرده است.

زابل - آقای دکتر مرتضی مدرس زاده کفیل بهداری وبیمارستان پس از گذراندن دوره تخصصی بیماریهای چشم بزابل مراجعت کرده وباعلاقمندی مشغول معالجه بیماران میباشد.

رشت - بانوان نیر مهدوی و ایراندخت هروی قابله بهداری سیاهکل وسومعه سرا جهت اخذ تعلیمات لازم بمرکز اعزام شدند.

برای آب تنی برودخانه رفت

ولی دربرابر چشم همراهانش غرق شد

بطوریکه مخبر ما اززابل گزارش میدهد کامیون دولتی اداره قندوشکر زابل درمحلی بنام «سرسهراب» متوقف گردید ونعمت الله معتمد کشاورز کمك راننده کامیون بقصد آب تنی برودخانه ایکه ازهمان نزدیکی میگذشت رفت نعمت الله بفن شنا آشنائی نداشت وهنوز چند لحظه نگذشته بود که ناگهان فریاد استمدادش بگوش رسید،

مامورین ژاندارمری باتفاق اهالی برای نجات او اقدام نمودند ولی کوشش آنان دراینمورد نتیجه‌ای نبخشید ونعمت الله بعلت رفتن بقسمتهای عمیق رودخانه دربرابر چشم کسانیکه برای نجاتش اقدام میکردند جاسپرد جنازه اوپس ازانجام تشریفات قانونی دفن شد

انجام میشود

چندی قبل بموجب گزارش خبرنگار طالقان باستحضار خوانندگان عزیز رسید که هنوزمحمولات و مرسولات بستر صمغ آباد بوسیله یك بستر انجام میگیرد واهالی ازاین حیث ناراضی هستند.

اینك ازاداره اطلاعات وزارت پست و تلگراف اطلاع میدهند که استقرار سرویس حمل ونقل پستهای صمغ آباد در برنامه ششماهه اول سال جاری منظور و اقدام مقتضی معمول گردیده وقریبا نظر اهالی صمغ آباد تامین خواهد شد.

استاندار وعده داد

برای تامین خواسته‌های مردم اقدام کند

چندروزقبل آقای ابراهیم مهدوی استاندار استان دوم درمعیت تیمسار سرتیپ آصفی رئیس شهربانی مازندران وتیمسار سرتیپ پهلوان در میدان استقبال عده‌ای از روسای دوایر دولتی وارد شهسوار شد و بکسر سه عمارت فرمانداری رفت

در سالن فرمانداری عده کثیری ازاعضای انجمن شهر ومعارف با ایشان ملاقات نموده ودربارموضع خربندوفروش چای و مرکبات بتفصیل مذاکره کردند.

ضمن این مذاکرات عده‌ای از حضار ازآقای مهدوی تقاضا کردند که برای تاسیس کلاس ششم متوسطه دخترانه اقدامی بعمل آورد آقای استاندار وعده داد که دراینمورد همچنین برای تامین خواسته‌های اهالی شهر اقدام نماید

ضمنا درهمین جلسه بنا بپیشنهاد آقای استاندار عده‌ای بعنوان هیئت عامله شیروخورشید سرخ شهسوار انتخاب شدند

انتصابات بهرستانها

فسا - آقای آرام مروج کشاورزی

شیراز - آقای دکتر امان الله افشار متخصص امور دام سازمان ترویج

بندرپهلوی - آقای ستوان یکم شکرالهی رئیس کلانتری مرکز

هشتپر - آقای تقی نجد سمیعی معاون دارائی

طالقان - آقای احمد مظفری بخشدار

کاشمر - آقای سرهنگ مرتضی یا رئیس حوزه نظام وظیفه.

---

۵۷ — بر باد رفته

نمیدانی آدم چقدر کسل وخسته میشود بالاخره هفته پیش دیدم دیگر طاقت ماندن ندارم، پدرم هم عقیده داشت که بهتر است چندروزی را به آنلانتا بیایم ورفع خستگی کنم. فکر کردم حالا که اینجا آمده‌ام چند دست لباس بدوزم و بعد هم سفری به چارلز تون بکنم وچندروزی را پیش خاله‌ام بمانم. خدا کند آنجا پیش آمدی کند که دریکی دو میهمانی وشب نشینی شرکت کنم.

درعالم خیال خود را بخاطر آنچه گفته بود تحسین کرد «چقدر» بابی اعتنائی واستادی حرف زدم ؟ صحبت ازشوخی، ثروت نبود ولی ازبدبختی وگرسنگی هم مطلبی درین نبود»

راستی که اسکارلت خوشگلی ودر لباس شب نشینی غوغا بپامیکنی! نکند علت اینکه ازده فرار کردی اینست که ازجوانهای آنجا خسته شدی وحالا بدنبال عشاق تازه میگردی؟

ازشنیدن این جمله احساس رضایتی اورا در بر گرفت. حدس زد که رت ازچند ماه پیش باینطرف خارج از جنوب بوده واگر نه بااین اوضاع وحشتناك هیچوقت همچو حرف مضحکی رانمیزد یکمرتبه درنظرش صحنه‌های غم انگیز ده باآن جوانهای مفلوك مجسم شد. بیچاره فونتن های ژنده پوش بدبخت، جوانهای فقر زده مونروجوانان فات ویل وجونز بورو که همه مشغول شخم زدن زمین ودرست کردن حصار سیمی وپرستاری دامهای بیمار بودند وتنها چیزی که بیادشان نمی افتاد موضوع عشق وزن وشب نشینی و امثال اینها بود اما اسکارلت بلافاصله این صحنه را از نظرش دور کرد و خنده‌ای ساختگی که دلیل بر تصدیق حرف او بود کرد.

- اسکارلت، هنوز شك ندارم که تو موجود بی احساس وسنگدلی هستی وشاید همین هم جزو زیبائی تو باشد!

تبسم میکرد ولی تبسمش همان روش گذشته بود، یك گوشهٔ دهانش بسمت پائین متوجه شده بود ادامه داد:

- میتوانم اینرا بتو بگویم که جاذبه تو بحدیست که قانون را عقب میگذارد اسبین؛ اگر آدمی مثل من این حرف را بتو بزند بدان که خیلی باید قوی باشد. بارها پیش خودم فکر میکردم که چه چیز باعث شده که من اغلب بادت میکردم ونمیتوانستم ازیادت ببرم برای اینکه من خیلی زن ازتو خوشگلتر میشناختم زنهائی که نه تنها ازتو خوشگلتر بودند بلکه باهوش تر وازنظر اصول اخلاقی مرتب تر ومنظم تر. ولی مدام پیش آمدهائی میشد که بادتو می افتادم. حتی ماهها پس ازتسلیم جنوب وقتی درفرانسه وانگلیس بودم ودرمحافل زنهای زیبا شرکت میکردم و اصلا نه ترا میدیدم ونه نامت رامیشنیدم باز هم بیادت میافتادم ودلم میخواست بدانم چه میکنی؟

اسکارلت برای یکی دو دقیقه عصبانی شد ازاینکه این مرد بی تربیت صحبت از زنهای دیگری میکرد که ازاو زیباتر بودند زنهائی که ازنظر هوش وادب براو برتری داشتند ولی همین تصور اینکه رت درهرحال بادش میکرد نوری ازمسرت بردلش تابید وسایه تردیدش را رفع کرد.

پس رت بوتلر تحت جاذبه‌اش قرار گرفته بود؟ چه بهتر؟ این حسن تصادف اجرای نقشه‌اش را آسانتر میکرد! وامروز اینمرد گستاخ بی اعتنا چه مودب ومهربان شده بود درست مثل یك آقا شبیه به یك نجیب زادهٔ باتربیت حالا فقط کاری که مانده بود این بود که حرف خودش را بمیان بکشد وتظاهر کند باینکه اورا ازیاد نبرده و ...

بازوبش را بیشتر بخود فشرد درحالیکه خود را لوس میکرد گفت:

- اوهرت، این انصاف نیست که تو یك دختر دهاتی مثل من را اینطور اذیت کنی! من صد درصد اطمینان دارم که حتی یکبار هم ازمن یاد نکردی وهیچوقت مجالس خوب دختر های خوشگل فرانسوی، انگلیسی را نگذاشتی وبفکر من بیفتی ولی من اینهمه راه تااینجا بیامده‌ام که این تعارفات دروغ را بشنوم برای این

از ناصر پاکدامن خبرنگار ما در پاریس

چرا ایران در مسابقات والیبال شرکت نکرد

۱۶۰۰ دانشجوی ورزشکار در المپیك دانشجویان جهان شرکت کردند

دانشجویان چکوسلواکی در مسابقات والیبال پیروز شدند

چندی قبل مسابقات دانشجویان جهان درپاریس شروع شد.

دراین مسابقات ورزشکاران بیست و هشت کشورجهان بمناسبت پنجاهمین سال تأسیس اتحادیه دانشجویان فرانسه شرکت کرده‌اند ودرحکم مسابقات المپیك دانشجویان میباشد.

در این مسابقات دانشجویان اغلب کشورهای جهان شرکت دارند. هزار و ششصد دانشجو از کشورهای آلمان غربی، اتریش، بلژیك، برزیل، بلغارستان، چین، دانمارك، اسپانیا، آمریکا، انگلستان، مجارستان، ایران، ایرلند، اسرائیل، ایتالیا، ژاپن، لبنان، لوکزامبورك، نیجریه، پاکستان، پرتقال، رومانی، چکوسلواکی، تونس، شوروی، یوگوسلاوی و فرانسه اکنون درپاریس هستند تادرشش رشته دو و میدانی، تنیس، شمشیر بازی، شنا، والیبال وبسکتبال بایکدیگر مسابقه دهند. این مسابقات نه روزطول میکشدوهرروزه مسابقات در هفت ورزشگاه پاریس انجام میگیرد.

آخرین مسابقات جهانی دانشجویان درسال ۱۹۴۷ درپاریس انجام شد. در این مسابقات بود که زاتوپك دونده معروف چکسلواکی شهرت جهانی یافت.

درمقاله‌ای که در شماره‌های گذشته درباره اردوگاه ورزشکاران نوشته‌ایم مختصری از تاریخچه این مسابقات را بنظر خوانندگان رساندیم. درحقیقت این مسابقات درسال ۱۹۲۲ توسط یك فرانسوی باسم پتی افتتاح شد وتاقبل ازجنگ اخیر مرتبا ادامه داشت بعد ازجنگ یکبار درسال ۱۹۴۷ این مسابقات انجام شد ولی درسالهای بعد بمناسبت اشغالی که درسازمان دانشجویان جهان پیداشد مسابقات تعطیل گردید. اکنون اتحادیه دانشجویان فرانسه با دعوت ازدانشجویان تمام کشورهای غرب و شرق میخواهد باردیگر وحدت اتحادیه دانشجویان جهان را حفظ کند.

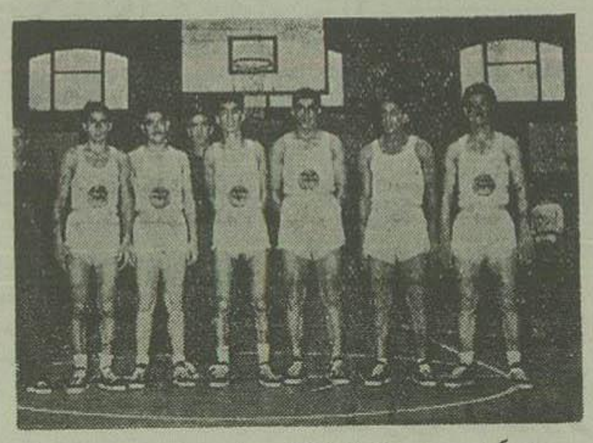

بازیکنان دسته بسکتبال دانشگاه تهران پس ازانجام مسابقه

دعوت ازدانشگاه تهران

چند ماه پیش اتحادیه دانشجویان فرانسه ازاتحادیه دانشجویان ایران مقیم فرانسه دعوت کرد تا در این مسابقات شرکت جویند. اتحادیه دانشجویان ایران مقیم فرانسه پس از مکاتبات فراوان بادانشگاه تهران، موجبات دعوت ازدانشجویان ایران را فراهم آورد.

ورزشکاران ایرانی که برای شرکت درمسابقات تنیس و بسکتبال ووالیبال به پاریس آمده‌اند هفته پیش وارد اردوگاه شدند.

تمرینهای مرتب ایشان دراینجاهم ادامه داشت در مصاحبه‌ای که خبرنگار ما با آقای صدقیانی سرپرست دانشجویان مودا شان درباره بازیکنان ایرانی چنین گفتند:

«بعقیده من بازیکنان فعلی ما میتوانند در حکم بهترین دسته‌ای باشند که ممکن بود بین دانشجویان دانشگاه تهران انتخاب کرد،

شرکت درمسابقات برای پیروزشدن نیست بلکه برای یادگرفتن وپیشرفت کردن است ما بهترین افرادخودرا آورده‌ایم ولی بهیچوجه ادعا نمیکنیم که میتوانیم مقام قابل توجهی در بین قهرمانان دیگر پیدا کنیم

بسیاری ازقهرمانان جهانی دراین مسابقات شرکت دارند

مسابقات جهانی دانشجویان از نظر ورزش جهانی اهمیت فراوان دارد زیرا بسیاری ازشرکت کنندگان دراین مسابقات ازجمله قهرمانان جهان هستند ودراغلب ازتیمها چندتن ازبازیکنان تیم ملی کشورهای شرکت کننده نیز وجوددارند.

خصوصا درقسمت ورزشهای دوومیدانی عده زیادی ازقهرمانان جهان مانند قهرمانان پرش شوروی (بارکورد دومتر وشانزده سانتی متر) وابرامورچین قهرمان آمریکائی دوصدمتر بارکورده ثانیه ویك دهم ثانیه درقسمت های والی بال وبسکتبال وشناوتنیس نیز بسیاری ازقهرمانان ملی کشورهای جهان شرکت نموده‌اند.

شرکت این قهرمان، اهمیت این مسابقات رابی اندازه بزرگ میکند. بعید نیست که بعضی ازرکوردهای جهانی دراین مسابقات شکسته شود.

ایران درمسابقات والیبال شرکت نکرد

دراین مسابقات یازده دسته درقسمت والیبال مردان وشش دسته درقسمت والیبال بانوان شرکت می کنند دانشجویان ایران نیز قرار بود دراین مسابقات شرکت جویند علاوه برایشان دسته های بازیکنان بلژیك، برزیل، لبنان، فرانسه، لهستان، پرتقال، چکسلواکی، رومانی وشوروی درقسمت پسران شرکت دارند

بازیکنان اسپانیا، لبنان، لوکزامبورك لهستان، رومانی، چکسلواکی تنها کشورهائی هستند که درقسمت والی بال زنان شرکت دارند

ازبین کشورهای شرکت کننده چکسلواکی وشوروی ولهستان شانس زیادی برای احراز مقام قهرمانی رادارند

مسابقه والی بال هفت روزقبل شروع شد. بازیکنان والی بال ایران همان بازیکنان بسکتبال هستند ودرواقع در بین ایرانیان فقط یکنفر وجود دارد که والی بال بازی میکند. باین ترتیب ایران تیم واحدی برای شرکت دراین رشته دارد.

پس ازقرعه کشی وتعیین وقت مسابقات ایران درجزودسته‌ای قرار گرفت که درعین حال باید درمسابقات بسکتبال ووالی بال شرکت جوید. چون چنین امری غیرممکن بود ازشرکت درمسابقات والی بال خودداری گردید.

دیروزصبح مسابقات والی بال آغاز شد. نتیجهٔ اولین مسابقات درسطورزیر بنظر خوانندگان میرسد:

پرتقال بارومانی بنفع رومانی، لبنان بالهستان بنفع لهستان. شوروی بابلژیك، بنفع شوروی. مهمترین مسابقهٔ این روز مسابقهٔ دوتیم چکسلواکی وبرزیل بود. در تیم برزیل پنج تن ازبهترین بازیکنان بین المللی شرکت داشتند وباین سبب رقیب سرسختی برای بازیکنان چکسواکی که بامهارت خارق العاده‌ای بازی میکردند توانستند مسابقه رابنفع خود بپایان برسانند.

درمسابقه بسکتبال چه کشورهائی شرکت میکنند

سیزده کشوردرقسمت بسکتبال شرکت دارند: مجارستان، لبنان، چکسلواکی، ایتالیا، بلغارستان، اسرائیل، لهستان، چین، آلمان، فرانسه، برزیل، ایران، اسپانیا.

این کشورها بچهاردسته مختلف تقسیم شده‌اند.

ایران دردسته‌ای که قراردارد باید باحریف های سرسختی مانند برزیل و فرانسه روبروشود.

در میان بازیکنان این دسته ها قهرمانان جهان فراوانند: میراچف باراچوسکی و بوآدران پاف از بازیکنان بلغارستان شهرت جهانی دارند.

چهارتن از بازیکنان مجارستانی دوتن از ایتالیائی ها یکنفر از لهستانیها چهارتن از چکسلواکی ها وسه نفر از برزیلی هاوسه نفر از فرانسوی ها از اعضای تیم ملی خود هستند. ناگفته نباید گذاشت که کشورهای نامبرده دربالاهم از کشور هائی هستند که در قسمت بسکتبال شهرت جهانی دارند. هرچندعدم شرکت بازیکنان آمریکائی وشوروی تااندازه زیادی ازاهمیت این مسابقات کم میکند ولی نبایدپنهان کرد که درصورت فعلی هم این مسابقات را بایدازنظر اهمیت در حکم مسابقات بسکتبال جهانی دانست.

برای اولین بار دسته بازیکنان چین در این مسابقات شرکت کردندودو روز پیش همه از خود سئوالی می کردند که بازیکنان چینی از نظر قدرت وقوت قادر بزورآزمائی بادیگر دسته‌های مهم هستند یانه؟

تیم ایران راچه کسانی تشکیل میدهند

درمین بازیکنان ایران سه نفر از اعضای تیم ملی ایران وجوددارد و این موضوع نشان میدهد که این تیم را بایداز قویترین تیمهای بسکتبال ایران حساب کرد.

مشحون، مجزی و رضی از جملهٔ بهترین بازیکنان ایرانی هستند صفیار و صدری وسروری ویزدان عباسی وپاسدار واردبیلی پورنیز هم از بهترین بازیکنان بسکتبال در دانشگاه تهران میباشد.

باین ترتیب بایداقرار کرد که ایران ازهرجهت دستهٔ بسیار هماهنگ و آبرومندی را بمسابقات جهان دانشجویان فرستاده است.

اماچندین نکته ممکن است باعث شود که قهرمانان ما دراینجا نتوانند بخوبی و مهارتی که انتظار داریم بازی کنند.

اولین عاملی که ازهمان روزهای اول آثار آن بچشم میخورد مسئله تغییر محیط وآب وهواست. بازیکنان ما از کشوری هستند که ازسطح دریاارتفاع قابل ملاحظه‌ای دارددرحالیکه پاریس اختلاف چندانی باسطح دریا ندارد این اختلاف ارتفاع باعث میشود که در اینجا ساکنین کشورهای مرتفع فشارهوای بیشتری را متحمل میشوند ودرنتیجه در هفته‌های اول اقامت خوددرپاریس بیشتر خسته وکوفته هستند و سرحال نیستند.

برای ازبین بردن این عامل راهی وجود ندارد ودوا ودرمانی بجز تطبیق بامحیط برای آن پیدا نمیتوان کرد.

عامل دوم اینست که اغلب اعضای دسته ایران از کسانی تشکیل شده که تا کنون تماسهای ورزشی فراوان با کشورهای خارجی نداشته‌اند وهمین کم تجربگی ایشان ممکنست درسیاری از مواردبضرر ایشان تمام شود.

آشنانبودن بزمین های بازی وغیره نیز ازعواملی است که مسابقات را مضرر بازیکنان تمام خواهد کرد.

مجلات ترقی و آسیای جوان در نقاط ذیل

اردبیل - آماده - اهر - تکاب داراب - رامیان - زیراب - بجف آباد فریمان - فریمد - گرگان - لطف آباد - مهران - ماکو - نکاء - نائین - نجف اشرف - هرات - آستارا - علمدار - شاهین دژ - کرمسار - قاینات - کناوه طالقان - ورامین - بندرشاه - کنگاور - اسفراین

نماینده می خواهد برای اطلاع ازشرایط آن با اداره مکاتبه فرمائید.

آ - ۱۷۸۳۴

ASAHI BEMSILKIE FABRICS

(BEMBERG)

طرح های زیبا و درخشندگی

جذاب نکات قابل توجه

پارچه های تافته ای بمسیلکی

فابریک BEMSILKIE FABRICS

میباشد

A.K. 2050

BEMSILKIE TAFFETA

AK	7050	Georgette Crêpe
AK	5000	Cherry Voile
AK	5220	Triple Sheer
AK	5700	Sheer Grêpe
AK	5400	Bem-fanny
AK	4000	Habutae

لطفا هنگام خریدبه این مارك درحاشیه پارچه توجه داشته باشید

Asahi Bemsilkie (ASAHI Bemberg) FABRIC

مارك حاشیه

ASAHI CHEMICAL INDUSTRY CO., LTD.

1, SOZE-CHO, KITA-KU, OSAKA, JAPAN

آ - ۱۷۷۹۲ — ۱ - ۵

خطوط هواپیمائی عراقی

وایکانت

هواپیمای مشهور جهان

برای مسافرت به اروپا و خاورمیانه

همیشه درخدمت شما

است

اولین هواپیمای توربوجت

جهان که دارای ۴ موتور توربینی قوی رولزرویس

است وسریع وبصید او آرام بدون ارتعاش درارتفاع

۲۵۰۰۰ پا مصون ازفشار هواپرواز میکند

Fly IRAQI AIRWAYS

برای تهیه جا به آژانس های مسافربری مجاز یا شرکت سهامی حمل و نقل ایران وترکیه نماینده کل خطوط هوائی عراقی درایران، خیابان فردوسی، تلفن ۴۵۸۱۱ و ۴۷۲۹۳ مراجعه فرمایند

آ - ۱۷۹۰۲

«کانون طوطی»

جلددوم — ۵۸

اینجا آمدم که... که...

برای چه؟

اوه رت! خیلی فکرم برای تو ناراحت بود! خیلی میترسیدم ازاینکه بلائی بسرت بیاورند! بگو که چه موقعی ترا ازاین محیط وحشتناك بیرون میفرستند!

دودستش را محکم دردست گرفت وبخود فشرد:

- تو بخاطر من اینهمه ناراحت بودی؟ راستی که اسکارلت آنچه میشنوم باور نمیکنم! معلوم نیست کی مرا ازاینجا بیرون بفرستند، فعلا که دارند حلقه طناب را تنگتر میکنند!

- حلقه طناب؟

- بله طناب! خیال میکنم موقعی مرا ازاینجا بیرون میفرستند که بالای آن باشم!

- شوخی نکن رت! آنها هیچوقت ترا بدار نخواهند زد!

- قطعاً خواهند زد! فقط منتظرند کمی دلائل زیادتری علیه من جمع کنند!

- اوه رت، نگو!

ودستش را محکم بروی قلب خود فشرد.

- ببینم، اگر مرا کشتند تو متأثر میشوی؟ اگر بدانم واقعاً دلت میسوزد، در وصیت نامه‌ام اسم ترا ذکر میکنم!

چشمان سیاهش باو میخندید ودودستهایش را گرفته ومحکم سینه‌اش میفشرد.

وصیت نامه! یکمرتبه اسکارلت از خود بیخود شد. چشمانش را پائین انداخت تا مبادا رت اثر خیانت و دوروئی را در چشمانش بخواند، برای اینکه میدید آن دوچشم سیاه باتردید و مسخره باو نگاه میکرد.

- بموجب آنچه بانکیها میگویند، وصیت نامه من باستی خیلی جالب وخواندنی باشد. حس میکنم که اینها بثروت من خیلی توجه دارند. دفعه آخر که ازمن بازپرسی میکردند، سئوالهای احمقانه خیلی ازمن میشد. صحبت ازثروت بحساب وافسانه‌ای حکومت ائتلافی میشد که دراختیار منست..

- خوب، دروغ میگفتید یاحقیقت؟

- تو هم ازآن سئوالهای عجیب میکنی! خودت خوب میدانی که حکومت ائتلافی بجای خزانه پول فقط یك چاپخانه اسکناس چاپ کنی داشت!

- ببینم، دراینصورت تو آنهمه پولت را ازکجا آوردی، همه‌اش ازراه احتکار؟ عمه پیتی میگفت که...

- تو هم خوب استادانه میخواهی ازمن حرف دربیاوری؟

لعنت بر این مرد! این رت عجب حرامزاده است! احتمال پول دارد و نمیخواهد بگوید! آنقدر لجش گرفته بود که دیگر نمیتوانست نقش خودرا خوب بازی کند.

- رت! ازاینکه تااینجا هستی خیلی اوقاتم تلخ است. نمیتوانی کاری کنی که بیرون بیائی؟

- مرام من اینست «نی هیل - دسپیر اندوم»!

- این لغت عجیبی که گفتی یعنی چه؟

- طفلك جاهل من! این اصطلاح لاتین است، یعنی «شاید» «ممکن است باشد!» من اهمیت نمیدهم

(۱) Nihil Despor andum

از نیویورک هرالد تریبون — بقلم والتر لیپمن

هند سوریه را تحت الشعاع قرار میدهد

امریکا نباید آخرین فرصت خود را در آسیا از دست بدهد

بدون شك آزمایش موفقیت آمیز موشك بالیستیك شوروی مه تهاقبل صورت گرفته و کشور مزبور به علل سیاسی و معنوی موقع اعلام آنرا تعویق انداخته است.

اگر چنین جریانی واقعا صحت داشته باید گفت در مورد موقع اعلام آزمایش دقیقا فکر شده است.

فعلا مذاکرات خلع سلاح لندن نزدیك باختتام است و خبر آزمایش موشك شوروی در همه جهان بگوش مردم میرسد هدف شوروی اینستکه مردم بگویند حالا که از مذاکرات خلع سلاح برای جلوگیری از مسابقه تسلیحاتی نتیجه‌ای عاید نشد بدانید که شوروی در این طریق یك گام جلو است.

بفرض اینکه بین اولین اعلام کننده آزمایش موفقیت آمیز موشك و نخستین دارنده موشکها فرق زیادی باشد باز هم بدون تردید شوروی دست یك نیرنك سیاسی زده است شوروی در آغاز امر خود را اولین کشوری معرفی کرد که سلاح های اتمی را تحریم نمود ولی حالا ادعا میکند که اولین دارنده سلاح های اتمی است. بسیاری از مردم جهان دوست دارند طرفدار فاتح باشند.

شوروی بلافاصله پس از کودتای سوریه آزمایش موشك خود را اعلام نمود و هدفش این بود که از کودتا پشتیبانی کند وضع سوریه بیش از آنچه بکمونیسم و اصول ایده‌ئولوژیکی بستگی داشته باشد به زور و موفقیت متکی است. طبیعتا خبر برتری شوروی بامریکا در مسابقه تسلیحاتی و نخست در سوریه وسپس در همه کشورهای عربی این فکر را رسوخ میدهد که سوریه پیروز خواهد شد.

بحران در هند

چنانچه اقدام موثری در این باره بعمل نیاید باید انتظار داشت که فکر مزبور در آسیای جنوبی وافریقا نیز رسوخ یابد. حتی قبل از انتشار خبر مزبور وضع بسیاری از نقاط جهان از نظر امریکا دچار بحران گردیده بود اول این بحران در اندونزی سپس در لائوس و سرانجام، از همه مهمتر در هند بچشم میخورد.

فعلا طرحهای عمرانی و اقتصادی در هند با مشکلات فراوانی روبرو گردیده است بنابراین جادارد انسان نسبت باوضاع این کشور مضطرب باشد. اگر واقعا آنچه که ممکن است در هند روی دهد، اتفاق بیفتد باید منتظر وضعی مشابه چین باشیم.

اگر مدعی شوم کم کم وضع هند بصورتی در میآید که اوضاع سوریه را تحت الشعاع قرار میدهد گمان نمیکنم راه اغراق پیموده باشم.

بدون تردید، دالس درحال حاضر با شدیدترین مشکلات دوره کار خود روبرو گردیده است مشکلاتی که خیلی در هم پیچیده و سردرگم است. مهمترین مشکل اینستکه امریکا بعنوان نماینده جهان آزاد چگونه میتواند به تنهائی با شوروی و چین کمونیست رقابت نماید و این رقابت را بنفع نسل بیدار و تحصیل کرده آسیا تمام کند.

بطوریکه از حوادث دو سال اخیر برمیآید سیاست ما بر دو پایه استوار بوده است: اول دفاع در برابر تهاجم شوروی یا چین کمونیست و دوم پشتیبانی از ارتشهای محلی و زمامداران امور برای مقابله با نفوذ کمونیسم. کودتای سوریه یکی از موارد بیشماری است که نشان داد کترین ابزارها و طرحهای دالس کاملا مطابق دلخواه ملل آسیائی و افریقائی نمیباشد

آنچه واقعا مورد نظر دول مزبور است اینستکه بلافاصله پس از کسب استقلال بفکر بالا بردن سطح زندگی مردم و «مدرن» کردن صنایع کشور می افتند.

مقایسه امریکا و شوروی

در اینمورد است که شوروی بر امریکا سبقت گرفته است ترقیات سریع شوروی که از صورت یك کشور عقب افتاده و فئودالی امروز صورت یکی از کشورهای بزرك در آمده است وسوسه‌ای در دل ملل عقب افتاده ایجاد میکند ترقی امریکا با وجود تاثیری، که دارد نمیتواند سر مشق ملل آسیائی قرار گیرد همه میدانند پیشرفتهائی که در اینکشور وسیع و ثروتمند و کم جمعیت صورت گرفته است در آسیای ناامن، فقیر و پر جمعیت صورت پذیر نیست.

ممکن است پیش بینی قدری زود باشد ولی بنظر من آتیه آسیا چه کمونیست وچه غیر کمونیست به آتیه هند بستگی دارد هنوز هم فرصت هست که در هند بمردم ثابت شود که بدون روشهای نا امید کننده استبدادی هم میتوان آینده روشنی ساخت هنوز فرصت باقی است مسلما بمردم ثابت کنیم که ملل غربی واقعا سرنوشت آسیا علاقمندند

بدون تردید برای جهان آزاد و امریکا بعنوان راهنمای این طریق راهی بهتر از این نیست که ترقی هند را تضمین نمایند چنانچه قصوری در اینمورد روی دهد روزی فرا خواهد رسید که امریکا بشدت خود را سرزنش کند که چرا بهترین و آخرین فرصت را از دست داد و نتوانست دوستان آسیائی برای خود نگهدارد

از نیویورك تایمز

سوریه میخواهد رژیم لبنان را واژگون کند

سیل اسلحه از طرف سوریه سرازیر شده است و در اختیار خرابکاران قرار میگیرد

بیروت - ۳ سپتامبر - امروز شورای امنیت ملی لبنان جلسه فوق العاده‌ای تشکیل داد.

تشکیل این جلسه پس از وصول گزارشی صورت گرفت که طی آن تصریح شده بود دولت سوریه دست بکار فعالیت های خرابکارانه دامنه داری در لبنان می باشد.

پس از وصول این گزارش بلافاصله راههای بین سوریه و لبنان شدبدا مورد کنترل و نظارت قرار گرفت و تعداد پاسداران ساحلی نیز بمقدار قابل توجهی افزوده گردید.

اکنون مدت یکماه است که فعالیتهای خرابکارانه در لبنان هر آن درحال توسعه میباشد و بخصوص برای انجام این منظور ناراضیان انتخابات اخیر این کشور مورد توجه قرار گرفته‌اند.

در ظرف چهل وهشت ساعت اخیر مقادیری اسلحه ومهمات ساخت چك - اسلواکی توسط پلیس کشف شده که پس از بررسی مارك ارتش سوریه بر روی این سلاحها دیده شده است.

سلاحهای مذکور از اتومبیلی که از سوریه عازم لبنان بود بدست آمده و بقراریکه روزنامه‌های لبنان نوشته‌اند راننده اتومبیل مذکور اظهار داشت که سلاحها را بقصد منزل پسر عموی «عبدالله یافی» رهبر مخالفین دولت کنونی لبنان که در انتخابات مامژوئن گذشته شکست خورده وشدیدا تمایلات ضدغربی دارد حمل میشده است.

عبدالله یافی از طرفداران جدی جمال عبدالناصر رئیس جمهور مصر میباشد قبلا هم مقادیری سلاحهای ساخت لبنان توسط پلیس کشف شده بود که مقامات لبنانی را زیاد متوحش نساخت و تهیه این سلاحها را بعنوان اقدامات عناصر داخلی که نسبت بجریان انتخابات اعتراض داشته‌اند تلقی کردند اما کشف سلاحهائی که از سوریه باین کشور بطور قاچاق وارد شده دولت لبنان را بشدت نگران ساخته است.

پس از کشف اولین قسمت از سلاحها فاصله یکی دو روز مقادیر دیگری از سلاحهای مختلف که مارك ارتش سوریه داشته درشهر طرابلس واقع درشمال لبنان کشف گردیده است و یك مقام عالیرتبه پلیس اظهار داشت که تا این ترتیب مسلم است سلاحهائی که سابقا کشف شده نیز از سوریه بلبنان ارسال گردیده است.

اکنون مقامات دولتی اظهار میدارند عواملی را که واسطه حمل این سلاحها از سوریه بلبنان میباشد بخوبی میشناسند.

پس از ورود این سلاحها در ناحیه «شوف» واقع در ایالت «دوروز» که در جنوب لبنان واقع شده یکسلسله عملیات خرابکارانه وانفجارهای مختلف صورت گرفته است.

بعقیده پلیس لبنان هدف این اقدامات آنست که اعتماد اهالی را نسبت بدولت فعلی متزلزل ساخته است و ثابت کنند که دولت قادر بحفظ نظم و آرامش در کشور نیست و بدین وسیله زمینه را برای یك توطئه دست چپی یا متمایل بسوریه آماده سازند.

جدی ترین حادثه‌ای که بوسیله این سلاحها در لبنان صورت گرفته شب ۲۵ اوت روی داده است.

در این شب نگهبانان پست ژاندارمری پل رودخانه «لیتانی» متوجه شدند که گروهی میخواهند پل مذکور را منفجر سازند.

شب بعد دسته‌ای از خرابکاران با افراد ژاندارمری حمله کردند و در زد و خوردی که در گرفت ٤ نفر از آنها مجروح و شش نفر دستگیر شدند.

اطلاعات دیگری که رسیده حاکی از آنست که روز پس از وقوع این زد و خورد پلیس لبنان دو نفر را در ناحیه مذکور دستگیر ساخته و توانسته است دو مسلسل چهار نارنجك دستی و بیش از پانصد گلوله بدست بیاورد.

شب ۲۷ اوت نیز دو نفر دیگر در نواحی کوهستانی جنوب بیروت در حالی که مشغول حمل مقادیر زیادی اعلامیه ضد دولتی و دعوت اهالی بقیام بودند دستگیر گردیدند.

مژده به کارخانجات

یکدستگاه دیك بخار ساخت کارخانه کنرادانگلك آلمان بظرفیت ۱۵۰۰ کیلوگرم بخار در ساعت و ۱۰ اتمسفر باتمام لوازم مربوطه در خرمشهر موجود و آماده فروش میباشد.

علاقمندان میتوانند هر روز از ساعت ٤ تا ۷ بعدازظهر با تلفن شماره ٤۷٤۱۵ مذاکره نمایند.

۷ـ۸ — آ ـ ۱۲۱۵۳

هنرستان ملی باله ایران

هنرستان ملی باله ایران برای سال تحصیلی ۱۳۳٦ـ۱۳۳۷ هنرجویان دختر و پسر از ۹ الی ۱۵ ساله را که استعداد و قابلیت جسمانی داشته باشند از طریق مسابقه ثبت نام میکند.

هنرجویان به تناسب سن در کلاسهای مختلف که زیر نظر استادان مبرز اداره میشود به فرا گرفتن اصول فنی باله اشتغال خواهند ورزید. ساعات کار هنرستان طوری تنظیم شده است که با اشتغالات درسی و حرفه‌ای آنها تماس نیابد.

داوطلبان میتوانند با در دست داشتن رضایت نامه کتبی از اولیای خود و با تقاضای آنان از این تاریخ الی اول مهرماه همه روزه از ساعت ۹ صبح الی و پنج بعد از ظهر به محل هنرستان واقع در خیابان ارفع جنت هنرستان عالی موسیقی مراجعه و برای شرکت در امتحانات ورودی ثبت نام نمایند.

اداره کل هنرهای زیبای کشور

۱ـ٤ — آ ـ ۱۷۹۱٤

آ ـ ۱۷۸٤۲

روغن موتور کاسترول
سرآمد روغنهای دنیا است
THE MASTERPIECES IN OILS
کاسترول
نماینده انحصاری: شرکت اوانخو با مسئولیت محدود - خیابان سعدی تلفن ۳۸۸٤۹
کانون آگهی خرب

آ ـ ۱۷۸۵۲

طبقه جدید — میلوان جیلاس

مسابقه بی معنی با غرب

در این شماره ترجمه خلاصه‌ای که داوید فلویدز را «طبقه جدید» تهیه کرده پایان میپابد باطلاع علاقمندان میرسد که اصل این کتاب به تهران رسیده است و ترجمه متن کامل آن از هفته آینده درهمین صفحه انتشار خواهد یافت.

برای ملتی که کشاورزی آن ملت ترس خرافاتی کمونیستها از دهقانان را کدمانده سرمایه گذاری غیرعقلائی در صنایع سنگین بچه‌های گزافی تمام میشود؟ قیمت سرمایه‌ای که در صنایع بی فایده بکار میافتد چه اندازه است بهای یك سیستم حمل و نقل کند و آهسته چیست؟ کارگرانی که کم مزد میگیرند و در نتیجه بآهستگی کار میکنند بچه قیمتی تمام میشوند هیچ حسابی در این باره‌ها نمی‌شود.

گاه بگاه در مواقعی که قسمتی آشکارا عقب میماند یا تفریط و اسراف هنگفتی مسلم میشود رهبران تن بانتقاد یا انتقاد از خود می‌دهند.

ولی در ذات و ماهیت امر تغییری روی نمیدهد همان اشخاص با همان روشها همان سیستم را ادامه میدهند تا هنگامی که شکست و بی ترتیبی بحد شیاع برسد خساراتی که وارد آمده دیگر جبران شدنی نیست از اینرو حزب و رژیم مسئولیت آنها را برعهده نمیگیرند رژیم و حزب اشتباهات را «خاطر نشان» کرده اند و این اشتباهات «تصحیح» خواهد شد و بدین ترتیب همه چیز از سر گرفته میشود.

✡ ✡ ✡

در سیستم‌های کمونیست دزدی وحیف ومیل غیر قابل اجتناب است. آنچه موجب میشود مردم «دارائی ملی» را بدزدند، فقط فقر نیست، بلکه اینست که بنظر میآید این دارائی بهیچکس تعلق ندارد. هرچه ارزش دارد بطرز بی ارزش میشود، باین ترتیب محیط مطلوبی برای دزدی و تفریط بوجود میآید. در ۱۹۵٤ تنها در یوگوسلاوی بیش از ۲۰ هزار مورد دزدی «اموال سوسیالیستی» کشف شد. رهبران کمونیست با دارائی ملی همچون اموال خود رفتار میکنند ولی در عین حال چنان آنرا هدر میدهند که گوئی مال کس دیگری است.

بزرگترین تفریطها حتی محسوس نیست. این هدر دادن نیروی انسانی است. کار آهسته وغیرمولد میلیونها افراد بی علاقه همراه جلوگیری از هر کاری که «غیرسوسیالیست» تلقی میشود، تفریط واسراف عظیم و نامحسوس وحساب نیامدنی است که هیچ رژیم کمونیستی قادر باجتناب از آن نبوده است.

صنایع ملت آنکه دولت دروضعی نیست که بتواند آنها را حفظ کند وتوسعه دهد منهدم میشود. در طرح ریزی توجه کمی باحتیاجات بازارهای جهانی یا تولید سایر کشورها میشود. حکومت‌های کمونیست شرایط طبیعی مؤثر در امر تولید را خیلی کم بحساب میآورند.

آنها غالبا کارگاههای صنعتی را بی آنکه مواد خام کافی برای آنها در دسترس داشته باشند میسازند وتقریبا هیچ توجهی بسطح جهانی تولید وقیمت ندارند. بعضی از محصولات را بچندین برابر بهای سایر کشورها تولید میکنند.

در عین حال سایر رشته‌های صنایع که میتواند در قدرت تولید از حد متوسط دنیا بگذرد و یا از لحاظ بهای تولید پائین تر قرار گیرد، از نظر دور میماند.

همه صنایع جدید توسعه مییابد، اگر چه محصولات بعضی از آنها بحد افراط در بازار جهانی عرضه شود.

مردم و کارگران مجبورند بخاطر آنکه اولیگارشها «مستقل» شوند، بهای هنگفتی را بپردازند.

✡✡✡

جنبه دیگر مسئله‌ای که در همه رژیم‌های کمونیست مشترك است مسابقه بی معنی «صنو مقدم دنیای سوسیالیست» - یعنی اتحاد شوروی با پیشرفته‌ترین کشورها است.

این مسابقه بچه جائی تمام میشود و بکجا می انجامد؟

شاید اتحاد شوروی بتواند در بعضی رشته‌های صنایع و پیشرفته‌ترین کشورها سبقت بگیرد.

این امر با تفریط نامحدود در نیروی انسانی، با مزدهای کم، و با عدم توجه برشته‌های دیگر صنایع شاید ممکن باشد. ولی اینکه از لحاظ اقتصادی چگونه میتوان آنرا توجیه کرد امر دیگری است.

اینگونه طرحها بخودی خود تجاوز کارانه است. اگر این طرحها شامل رقابت در صنایع سنگین و مبادلات بازرگانی ناچیز باشد از «همزیستی» و «همکاری صلحجویانه» چه باقی میماند؟

اگر اقتصادیات کمونیست بخاطر نیل باستقلال و بی نیازی توسعه یابد ولی بیشتر صرف اید ئولوژیك در دنیا رخنه کند از همکاری چه بر جای خواهد ماند؟

مجزا ماندن از بازار جهانی، با ایجاد بازار «دنیای سوسیالیست» که استالین آغاز کننده آن بود ورهبران کمونیست هنوز بآن وفادارند، شاید علت عمده وخامت اوضاع جهان وتفریط و اسراف پردامنه منابع جهانی باشد انحصار مالکیت روشهای کهنه ومنسوخ تولید - از هر نوع و از آن هر طرفی باشد - با احتیاجات اقتصادی دنیا تعارض دارد. آزادی بر ضد مالکیت یك مسئله جهانی شده است.

سیستم اقتصادی کمونیست هم اکنون در جاده مشکلات افتاده است و آینده آن غیر مطمئن‌تر بنظر میرسد و برای حفظ خود ناگزیر خواهد بود در داخل و خارج باشدت تمام بجنگد.

پایان

امروز
و هر روز
پنج از دوشنبه ها
به لندن
با هواپیمای سوپر ژ
کنستلاسیون
از فرانس مسافرت
کنید

تنها از فرانس دارای اینهمه پروازهای متعدد از تهران میباشد
توقف در شهرهای بین راه چه رفتن وچه برگشتن به اختیار شما است.

AIR FRANCE
LE PLUS GRAND RESEAU DU MONDE

در اس پیشرفت

آ ـ ۷۷۸٦۸

۵۹ — بر باد رفته

لحظه‌ای مژگانهای بلند خود را بسمتش تکان داد، بار دیگر چشمان خود را پائین افکند:

ـ نه، باور نمیکنم! تو آنقدر ها ساده نیستی که مگذاری آنها آسانی ترا اعدام کنند امطمئنم که بالاخره راهی پیدا خواهی کرد و از دست آنها فرار کنی اوقتی آزاد شدی آنوقت..

ـ آنوقت چه، نازنین قشنگم؟.

و خود را بسمتش خم کرد.

ـ آنوقت من ...

و نتوانست جمله خود را تمام کند. از تصور جمله‌ای که میخواست بگوید رنگش سرخ شد و یك حالت دستپاچگی باو دست داد. حس کرد که خیلی ناراحت شده و قلبش نظیر طبل کوچکی میزد:

ـ رت، من خیلی.. خیلی متاسفم از حرفهائی که آنشب بتو زدم.. مقصودم آنشب فرار در «فراف ـ اند ـ ردی» است! تو حتما یادت است! اوه آنشب من چقدر ناراحت وعصبانی وضمناً ترسیده بودم .... آنقدر که ....

نگاهی بچشم رت انداخت و دید بادقت نگران حالش است و دستهای قوی تیره‌اش بدور دستانش بیشتر حلقه شده. بگفتار خود ادامه داد:

ـ خیال میکردم که هیچوقت ترا نخواهم بخشید! هیچوقت! اما وقتی عمه پیتی صحبت ترا بمیان کشید و گفت که در زندانی و ممکنست که بدارت بزنند، یکمرتبه ناراحت شدم و..

باز هم نگاهی بچشمان پر نوازش و شرربارش افکند و ناگهان اضافه کرد:

ـ اومرت! اگر ترا کشته بودند از غصه میمردم! ببین، من..

و چون دید بیش از این تحمل دیدن آتشی را که از چشمانش شراره میزد ندارد، سرش را پائین انداخت.

اسیر اضطراب وحیرت، با خود فکر کرد «دیگر چیزی نمانده بگریه بزنم!» و بعد از خود پرسید «آیا صلاح هست گریه کنم؟ آیا اینکار بمحبوبیت من اضافه میکند؟»

رت باشتاب گفت:

ـ خدای من، اسکارلت، یعنی راست است که تو..

و چنان با شور و حرارت خود را باسکارلت نزدیك کرد که او ترسید اوچشمانش را بسته بود و با فشار دادن پلکها سعی میکرد که قطره اشکی از آنها بیرون آورد، در عین حال صورتش را کمی بالا نگاهداشته بود تا اگر رت بخواهد او را ببوسد بتواند حالا در عرض یك ثانیه، لبهای داغ هوسبازش بروی لبانش قرار خواهد گرفت آنوقت... آنوقت یك سستی مطبوعی بر وجودش استیلا خواهد یافت، ولی رت او را نبوسید. در حالیکه اندکی ناراحت وخشمناك میشد، چشمانش را باز کرد. دید که رت دستهای او را بالا آورده و پس از آنکه بوسه‌ای بر یکی از آن هازد، دیگری را با ملاطفت بگونه خود میفشارد بدش آمد. از او انتظار تجاوزکاری بیشتری داشت. دلش میخواست از قیافه‌اش بخواند که در اعماق دلش چه میگذرد، ولی سرش پائین بود و درست او را نمیدید.

نگاهش را با شتاب پائین انداخت مبادا یکمرتبه سرش را بلند کند و آنچه در فکر او میگذرد از صورتش بفهمد اطمینان داشت که اگر رت دیده صیرت میگشود بآسانی میتوانست نقشه های او را از خطوط سیمایش درك کند.

آیا میشد که رت در اینحال وجد و شیفتگی بدامنش میآویخت و از او تقاضای ازدواج میکرد؟ یا اینکه لااقل بر زبان میآورد که تا چه حد دوستش دارد؟

اطلاعات اقتصادی

بازار تهران

بازار بی تغییر

مذاکرات عده‌ای از تجار با اداره بازرگانی شوروی برای تحویل پشم در مقابل دریافت شکر هنوز نتیجه نرسیده و همانطوری که در شماره‌های گذشته نوشتیم تجار اظهار میدارند مقامات بازرگانی شوروی قیمت شکر را بالاتر از قیمت بین المللی اظهار می‌دارند و در مقابل بهای پشم را کمتر از قیمت فعلی بازار در نظر می‌گیرند و در نتیجه اختلاف بین قیمت ها حصول توافق میسر نگردیده است :

در مذاکره‌ئیکه با مقامات بازرگانی شوروی بعمل آوردیم مقامات بازرگانی شوروی اظهار داشتند که در حال حاضر مقداری پشم در مقابل تحویل کالاهای مختلف و ریال خرداری کرده‌ایم و در نظر داریم که در سه ماهه چهارم سال جاری در مقابل تحویل برنج از شرکت معاملات خارجی شکر با ایران بفروشیم.

بازار قماش همچنان خوب است و سفارشهائی از شهرستانها رسیده و اکثر سفارشها مربوط باستان آذربایجان میباشد مظنه قماش روسی ۷۵ر۱۳ تا ۲۵ر۱۴ ریال بود، وضع آهن آلات تغییری نکرده و قدری همساکت‌تر بود ، و قیمت‌ها نیز مانند روز قبل بود.

بازار پشم و پوست نیز تغییری نداشت ، پوست گوسفندی ۴۴ و پوست بزی ۴۲ ریال معامله میشد .

وضع خشکبار مانند روز قبل بود و تغییری نداشت، کشمش انگوری، کیلو ۱۶ر۵ معامله شد ، مظنه انواع چای خارجی مانند روز قبل بود ، روغن فارکیل کیلو ۳۶ر۵ ریال معامله شد .

جمع آوری اجناس قاچاق

طوریکه اطلاع داده شد طبق تصویب نامه هیئت دولت از بیست و پنجم شهریور ماه شروع بدریافت کالاهای قاچاق از دارندگان این اجناس خواهد شد.

قیمت مقطوع کالاهای مزبور از طرف کمیسیونی که با شرکت نمایندگان اداره کل گمرک اطاق بازرگانی بانک ملی ایران تشکیل میشود تعیین میگردد.

کلیه کالاهای ممنوعه و غیر مجازی که صورت مجاز وارد کشور شده و یا بعد امیشود و بعنوان کسب و تجارت در معرض خرید و فروش قرار گرفته یا بعدا بخواهد گیرد جمع آوری و در مرکز معینی برای فروش متمرکز میشود.

بطوریکه اداره کل گمرک اطلاع میدهد برای تحویل گرفتن کالاهای قاچاق از فروشندگان این اجناس مراکزی در کلیه نقاط کشور که اجناس قاچاق بفروش میرسد تعیین میشود که دارندگان کالای قاچاق باین مراکز مراجعه کنند

تجارت خارجی

نمایشگاه پوست بره ایران در برلین

بهای پوست بره ایران افزایش زیاد پیدا کرده است

برلن - در نمایشگاه پوست بره که در هتل کهروس در برلن غربی تشکیل شده بود، پوست های بره ایران بمعرض نمایش گذاشته شد .

یکی از سخنگویان صنایع پوست آلمان اظهار داشت که یك کت پوستی ایران بین ۲۰ تا ۲۵ سال دوام میکند و میتوان در آن تغییراتی داد تا همیشه مطابق مد روز باشد .

قیمت پوست ایران امسال خیلی بالا رفته است .

وزیر مختار ایران که در اروپا مسافرت میکرد ببرلن آمد تا در نمایشگاه شرکت کند .

آلمان غربی در سال گذشته ۶۰ درصد از محصول پوست بره ایران را خریداری کرده است .

فروش مشروبات قاچاق

امروز سخنگوی وزارت انحصارات و گمرکات درباره فروش مشروبات الکلی قاچاق که توسط مامورین دولتی ضبط و اداره کل گمرك نگاهداری میشود اظهار داشت :

تاکنون از طرف وزارت گمرکات و انحصارات تصمیمی برای فروش مشروبات الکلی قاچاق خارجی گرفته نشده است

شیشه

وضع مبهم شیشه

شیشه در بازار ایران بتدریج وضع مبهمی بخود میگیرد و با اینکه در چند ماه گذشته قیمت آن بعلت افزایش زمینه تنزل قابل توجهی نموده بود ممکن است مجددا قیمت آن بتدریج ترقی نماید دلیل این امر افزایش خرید شیشه ایران و کم شدن زمینه شیشه خارجی در بازار میباشد

شایع است شرکت معاملات خارجی در حدود بیست هزار صندوق شیشه روسی و بلژیکی و لهستانی و بلغاری خود را بیکی از بازرگانان تهران فروخته و بازرگان مزبور نیز فعلا از وارد کردن شیشه مزبور ببازار خودداری میکند و در نظر دارد آنها را در اواخر پائیز و زمستان باقیمت بیشتری وارد بازار کند .

شرکت معاملات در مقابل این عمل اظهار داشته است که چون وارد کردن شیشه آزاد شده شرکت معاملات در وضع آن هیچگونه دخالتی ندارد و همه می‌توانند شیشه وارد کنند و شرکت نیز مانند یك موسسه تجارتی شیشه موجود خود را فروخته است.

هنوز در این باره که آیا سفارش هائی از طرف بازرگانان داده شده یا نه اطلاعی در دست نیست و آنچه مسلم است این که اگر از بدو آزادی شیشه سفارشی بخارج داده شده بود تاکنون وارد بازار میگردید در هر صورت فصل مصرف شیشه از دو سه ماه دیگر شروع میشود و اگر در آنموقع شیشه بقدر کافی در بازار موجود نباشد بحران و کمیابی و گرانی شیشه مانند سال گذشته بوجود خواهد آمد

مزایده و مناقصه های دولتی

✿ راه آهن خرید کچو آهك والوار جنگلی و ماسه تا ۲۶ر۶ر۳۶

✿ کارپردازی شهربانی کل خرید خوار بار و حبوبات مصرف سالیانه تا ۲ر۷ر۳۶

✿ شرکت شیمیائی سازمان برنامه فروش آهن آلات اسقاط تا ۲۶ر۶ر۳۶

✿ شرکت تلفن ساختمان تلفن خودکار شیراز تا ۲۰ر۶ر۳۶

شهرستانها

برای افزایش صادرات خراسان

از طرف اداره مارکتینگ هیئتی برای مطالعه درباره میوه و پشم و پیدا کردن راه حلی برای افزایش صادرات و همچنین ارزانی آن مواد بمشهد اعزام شده بود است . این هیئت پس از پانزده روز مطالعه بتهران بازگشت .

این هیئت فعلا مشغول تهیه گزارشی است که یك نسخه از آنرا برای استاندار خراسان و یك نسخه را هم برای رئیس کشاورزی و شهرداری مشهد خواهد فرستاد .

در این گزارش پیشنهاد خواهد شد که برای بهبود و توسعه صادرات میوه جات خراسان اقدام بتاسیس چند کارخانه کمپوت سازی و بهبود وضع کمپوت سازیهای فعلی شود.

وضع نادوستد در مشهد

جریان اقتصادی و بازرگانی شهرستان مشهد طرف یکماه اخیر بدین شرح بوده است:

در قسمت قالی و قالیچه فعالیتهائی جهت انجام پاره‌ای معاملات بعمل آمده و معاملاتی جهت مصرف داخلی انجام گردیده است.

اقسام مختلف پشم خریداری داشته ولی در بهای آن تفاوتی حاصل نگردیده که بتوان مقیاس ترقی قیمت آن دانست.

بازار پنبه و رواج داشته و پنبه پاك شده فیلستانی از قرار هر کیلو ۳۸ الی ۴۰ ریال بوده است.

معاملات روی پوستهای نرم رونق نداشته است.

فروش دانه‌های روغنی بحال عادی بوده است و تخم پنبه فیلستانی از قرار هر تن ۵۰۰۰ ریال بوده است.

اقسام زیره در بازار خریداری داشته و معاملاتی در این زمینه صورت گرفته است

زعفران هر کیلو ده هزار ریال

زعفران خریداران خوبی داشته و قیمت هر کیلوی آن از قرار ۹۸۰۰ الی ۱۰ر۰۰۰ ریال معامله شده است.

همچنین روی اقسام کتیرا معاملاتی در یکماه اخیر انجام گرفته ولی بازار خشکبار چندان فعالیتی نداشته است.

مظنه ارز

مظنه ارز در بازار مشهد بدینقرار بوده است:

پهلوی هر عدد ۶۷۴ ریال- لیره پهلوی ۳۴۵ ریال- ده مناطی ۱۰۲۰ ریال- ۵ مناطی ۴۶۵ ریال- لیره قدیم ۷۱۰ ریال- پوند ۸۰۰ ریال- طولد ۱۲۰۰ ریال- طلا ۲۴ مثقالی ۴۲۵ ریال

کشاورزی

مبارزه با آفات

برای تکثیر و پرورش حشرات مفید پس از یك سلسله بررسی در سنوات اخیر مقداری «تلنموس» که نوعی پارازیت برای تخم سن بوده و آنرا از بین میبرد تربیت شده و در مزارع آلوده بسن رها شد و نتایجی بدست آمده است.

همچنین دوانستکاریوم (ایستگاه پرورش حشره) در شمال برای پرورش «نوویوس» که دافع شپشك استرالیائی میباشد دائر شده است.

شرکتها

نگرانی از افزایش انحلال شرکتها

در چند روز اخیر، همانطور که در ستون شرکت‌ها ملاحظه میشود انحلال شرکتها افزایش یافته است.

بعضی مدیران شرکتها این امر را نتیجه افزایش واردات میدانند .

یکی از مدیران شرکتها امروز گفت: واردات زیاد و از طرفی تقاضا کم است اگر بانیان هر کدام از شرکت‌های وارد کننده مراجعه شود ملاحظه میگردد که مقادیر زیادی کالا روی هم انباشته شده است که صاحبان کالا حاضرند آن را با تسهیلات بسیار فراوان بفروشند ولی باز هم مشتری وجود ندارد.

مدیر عامل دیگری که شرکتش در کارهای تهاتری خصوصی اقدام میکند گفت اگر دقت کنید ملاحظه میکنید که بیشتر شرکت‌های منحل شده شرکت های خرده پا و کم سرمایه است

محیط نامناسب بازار آفتش اول به شرکتهائی میرسد که سرمایه کمتری دارند و قدرت رقابت و مقاومت شان کمتر است بنا براین علت فزونی انحلال شرکتها کمی سرمایه و محیط نامناسب تجاری فعلی است .

مراجعه برای ثبت کنسرسیوم ایرانی نفت

امروز اطلاع حاصل شد که کنسرسیوم ایرانی نفت که ناشر یك مساعی شش شرکت ایرانی بوجود آمده و ۶ میلیون لیره سرمایه دارد و در عین حال برای بدست آوردن مقادیری اعتبار در کشورهای اروپائی و امریکائی کوشش میکند برای ثبت کنسرسیوم خود باداره ثبت مراجعه نموده ولی در راه ثبت آن اشکالی پیش آمده است.

باید دانست که شرکتهای ایرانی که میخواهند ثبت شوند حتما باید دارای اسامی ایرانی و فارسی باشند و کنسرسیوم مزبور برای خود اسمی انتخاب نماید که مخالف قانون نباشد.

بقرار اطلاع میزان حق الثبت کنسرسیوم مزبور بالغ بر سیصد هزار تومان خواهد بود.

امروز یك شرکت تشکیل و یك شرکت منحل و سرمایه سه شرکت اضافه شد و سرمایه یك شرکت هم تقلیل یافت .

همچنین در دو شرکت اعضاء هیئت مدیره تجدید انتخاب شدند که شرح آن باین قرار است:

۱- شرکتی بنام شرکت سهامی بزرك برای کارهای صادراتی و وارداتی و حسن العمل و مقاطعه کاری با سرمایه یك میلیون ریال تشکیل شد

مدیریت شرکت بعهده آقایان محمد یار کیانی و هرمز دیار و راهر امیان بوده و محل آن در خیابان شاهپور است

۲- شرکت سهامی منحل شد و آقایان سیروس سرمدیان و دستگیر ان ابراهیم یطروسیان و آوانس نظریان رسمون ادانیان بمدیریت تصفیه انتخاب شدند

۳- سرمایه شرکت فردین با مسئولیت محدود به ۳۰۰ هزار ریال رسید

۴- سرمایه شرکت سهامی ژوپام از یك میلیون ریال بیکصد هزار ریال تقلیل یافت

۵- سرمایه شرکت تجارتی خزر از ۱۲ به ۲۴ میلیون ریال رسید و آقایان رستم امیر بختیاری سمت رئیس هیئت مدیره و نصیر بختیار سمت نائب رئیس و مدیر عامل و سالار بختیار بعضویت هیئت مدیره و مدیر عامل برای مدت دو سال انتخاب شدند.

۶- سرمایه شرکت سهامی سومیرك از دویست هزار ریال بیك ملیون ریال رسید و آقایان مهندس احمد امینی و رله‌تی بی روز برای مدت چهار سال سمت اعضاء هیئت مدیره و آقایان حسین نفیس و روژه بن فون برای مدت یکسال سمت بازرسان شرکت انتخاب گردیدند

بانکها

مدیر کل بانکملی بخبرنگار ما گفت:

مذاکره درباره تنزل فرانك در صندوق بین المللی پول لزومی ندارد- تنزل فرانك با جلب موافقت صندوق بین المللی صورت گرفته

امروز در بانك ملی اعلام شد که آقایان ناصر وزیر دارائی و کاشانی مدیر کل بانك ملی روز سه‌شنبه هفته آینده ۱۷ شهریور برای شرکت در مجمع عمومی سالیانه بانك بین المللی و صندوق بین المللی پول نمایندگی از طرف دولت ایران بواشنگتن میروند .

آقای ناصر نماینده ایران در بانك بین‌المللی و آقای کاشانی نماینده ایران در صندوق بین المللی پول میباشد.

جلسات مجمع عمومی بانك مزبور قریب یکهفته بطول می‌انجامد و اولین جلسه آن ۲۳ سپتامبر مطابق اول مهر تشکیل میشود .

مجمع عمومی مزبور درباره ترازنامه و گزارشهای مقامات مسئول بانك مذاکره خواهد کرد و کمتر اتفاق افتاده که مطالبی مخصوص بیك کشور مورد بحث قرار گیرد ولی ممکن است بطور جداگانه و خصوصی مطالبی راجع بتحولات پولی یك کشور با نمایندگان و مقامات ذینفع بحث شده در مورد تنزل ریالی فرانك هم قبلا با مقامات صندوق بین المللی مذاکره شده و موافقتی حاصل شده است و دیگر لزومی برای بحث مجدد باقی نیست .

پیشنهاد دولت ایتالیا در مورد قرارداد پرداخت دو کشور

امروز آقای مجیدیان معاون بانکملی اظهار داشت چندی قبل مقامات دولت ایتالیا پیشنهاداتی در مورد موافقت نامه پرداخت خود با ایران از طریق وزارت خارجه بیانکملی تسلیم کردند ، بانك ملی هم نظر خود را در مورد پیشنهادات به مقامات بازرگانی ایتالیا بوزارت خارجه اعلام داشت و ممکن است مذاکراتی برای رسیدگی باین موضوع آغاز شود.

چندی قبل هم پیشنهاداتی در مورد پاره‌ای موادقرارداد تجارتی ایران و ایتالیا بوزارت بازرگانی داده شده است و بهمین جهت ضمن تمدید قرارداد مزبور ممکن است پاره‌ای مواد آن تا اواخر سال جاری تغییر کند.

شورایعالی بانك توسعه صادرات

دیروز شورایعالی بانك توسعه صادرات باحضور نماینده بانك ملی و مقامات بازرگانی تشکیل شد و در پیرامون مسائل مربوط ببانك مزبور بحث کرد.

معادن

احتمال سرمایه گذاری موسسات بلژیکی در معادن

آقای «تیمرهانس» کارشناس معدنی بلژیکی بعد از بازدید معادن مختلف کشور بتهران مراجعت نمود .

آقای «تیمرهانس» چندی پیش وارد ایران شد و طی ملاقاتی که با وزیر صنایع و معادن بعمل آورد مقرر گردید کارشناس مزبور معادن مختلف نواحی مرکزی و شمالی ایران را بازدید نموده و وضع محصول و نحوه بهره برداری و در صورت امکان میزان ذخیره آنها را از نزدیك بررسی نماید .

کارشناس مزبور بعد از بازدیدهای لازم بطهران مراجعت نموده و گزارشی از مشاهدات خود بوزیر صنایع و معادن تسلیم میکند .

گذشته از این نسخه‌ای از گزارش مزبور تحت مطالعه مقامات مربوطه در بلژیك قرار خواهد گرفت .

گفته میشود بر مبنای بررسی های کارشناس مزبور مذاکراتی بین وزارت صنایع و معادن و مقامات بلژیکی برای سرمایه گذاری و بهره برداری معادن کشور صورت خواهد گرفت و در صورت توافق با شرایطی معادن ایران برای بهره برداری و سرمایه گذاری در اختیار دولت یا موسسات بلژیکی قرار خواهد گرفت .

اخبار اقتصادی جهان

قرارداد تجاری ژاپن و پاکستان

کراچی - دیروز یك قرارداد بازرگانی بین پاکستان و ژاپن بامضاء رسید . امضاء قرارداد فوق نتیجه مذاکرات طولانی بین نمایندگان دو کشور بود . طبق این قرارداد ژاپن منسوجات آهن آلات ماشینهای سنگین صنعتی، مواد شیمیائی ، رنگ و اجناس گوناگون به پاکستان صادر خواهد کرد . واردات ژاپن از پاکستان عبارت خواهد بود از پنبه خام ، کنف ، پوست تیماج ، نمك کرم و سنگهای معدنی .

هندازآمریکا رنج وارد میکند

نیویورك - دولت آمریکا مشغول مطالعه درباره اعلام یك سیستم دو قیمتی برای برنج میباشد . یك قیمت برای مصرف داخلی در نظر گرفته شده و قیمت دیگر برای صادرات محصول برنج آمریکا به بازارهای مختلف جهان میباشد .

وزیر کشاورزی آمریکا خطاب بگروهی از برنجکاران آمریکا گفت ماهنوز تصمیم قطعی در این باره اتخاذ نکرده ایم و نمی‌دانیم از رهبران علاقمند بکشت برنج دعوتی بعمل خواهم آورد تا نظریات خود را علیه و بر له سیستم دو قیمتی ابراز دارند. بعد از مطالعات دقیق و تبادل نظر تصمیم خود را برای کشت برنج در سال ۱۹۵۸ بمورد اجرا خواهیم گذاشت .

وزیر کشاورزی آمریکا گفت که برنجکاران آمریکائی در سال ۱۹۵۷ر۵۸ در مسافتی معادل ۱ر۶۵۰ر۰۰۰ جریب برنج کاشته‌اند و اخطار نمود که این میزان ممکن است بیك میلیون جریب کاهش یابد

وی گفت برای جلوگیری از کاهش کشت برنج دوراه در پیش است باید مصرف برنج را در داخل کشور زیاد نمود یا بر حجم صادرات برنج بخارجه افزود.

وزیر کشاورزی آمریکا تائید نمود که آینده برنج روشن و امیدوار کننده میباشد

وی گفت جهان مواجه با عدم مصرف برنج بمیزان رضایتبخش میباشد و نه با مازاد محصول برنج. وی گفت باید بازار جدید پیدا نمود و این بازار بیشتر در کشورهائی پیدا میشود که سطح زندگی مردم رو بترقی است.

وی معتقد بود که برنجکاران آمریکا میبایستی از کنترل دولتی معاف باشند تا بتوانند برای رقابت با برنجکاران سایر کشورها قیمت برنج را خود تعیین کنند یکی از کشورهائی که مصرف برنج را توسعه میدهد هندوستان میباشد.

مصرف برنج در هندوستان در سال ۱۹۵۶ر۵۷ بیسابقه بوده است .

سال گذشته هندوستان ۸۵۹ر۰۰۰ تن برنج وارد کرد که از این مقدار ۱۹۰۰۰۰ تن برنج آمریکائی بود و مابقی از کشورهای برمه، چین کمونیست و ویت نام شمالی وارد گردید.

تنزل مس

نیویورك- دیروز فعالیت‌های تجارتی در بورس نیویورك بحداقل درجه خود رسیده بود . چون وضع آینده داد و ستد روشن نمی‌باشد لذا تعداد خریداران و فروشندگان بسیار محدود میباشد .

میزان سهامی که در بورس نیویورك دیروز خرید و فروش شد ۱ر۳۶۹ر۷۹۶ سهم بود و این از آخر نوامبر ۱۹۵۳ تاکنون حداقل میزان معاملات بود. در نوامبر ۱۹۵۳ تعداد سهامی که فروش رفت ۱ر۳۴۴۰۰۰ عدد بود .

برای اولین مرتبه طی ۵ سال گذشته قیمت مس در آمریکا بحداقل قیمت تنزل کرد. بطور کلی نرخ سهام شرکتهای مختلف در حال تنزل میباشد.

حمل و نقل

خط ترانزیت ترکیه گران تر از خط کانال سوئز

امروز اطلاع یافتیم از طرف وزارت امور خارجه وسیله سفارت ایران در آنکارا مجددا اقداماتی برای ترخیص مقداری از کالاهای بازرگانی ایران که در بندر طرابوزان معطل مانده بعمل آمده است .

هفته گذشته با ترخیص مقداری از کالاهای مزبور که عبارت از ماشین آلات تصفیه خانه آب رضائیه بود در نتیجه اقدامات وزارت خارجه موافقت حاصل شد .

یکهزار ریال گرانتر

در حال حاضر بازرگانان از فرستادن کالا بمقصد اروپا و یا وارد کردن آن با استفاده از خط ترانزیت ایران و ترکیه خودداری مینمایند زیرا بامقررات دولت ترکیه درباره هزینه بندری و حمل که بدلار اخذ میگردد نرخ حمل هر تن بار از تهران بهامبورك از طریق راه ترانزیت ایران و ترکیه ۳۸۸۵ ریال میباشد در صورتیکه همین کالا از بندر خرمشهر از طریق خلیج فارس و با ۲۸۳۳ ریال حمل میشود که رویهمرفته از زاه ترانزیت ایران و ترکیه حمل هر تن کالا بیش از یکهزار ریال گرانتر تمام میشود .

تجدید آگهی مناقصه شماره ۲۴۷۱

اداره حسابداری کل انتشارات و رادیو یکدستگاه گیرنده رادیو تله‌پتیر یکدستگاه پرتیر مورد نیاز خود را از طریق مناقصه خریداری مینماید داوطلبان شرکت در مناقصه تا آخر وقت اداری روز یکشنبه سی و یکم شهریورماه ۳۶ همه روزه از اول تا آخر وقت اداری جهت دریافت شرایط و مشخصات دستگاههای مورد مناقصه بدفتر این اداره واقع در خیابان ارك جنب وزارت کشور اداره کل انتشارات و رادیو مراجعه فرمایند.

رئیس اداره حسابداری کل انتشارات • حاج ندیمی

آ- ۱۷۹۱۲ ۱-۲

باطری بوش

محکم - بادوام - رقابت ناپذیر - عالیترین نوع باطری برای کلیه وسائل موتوری

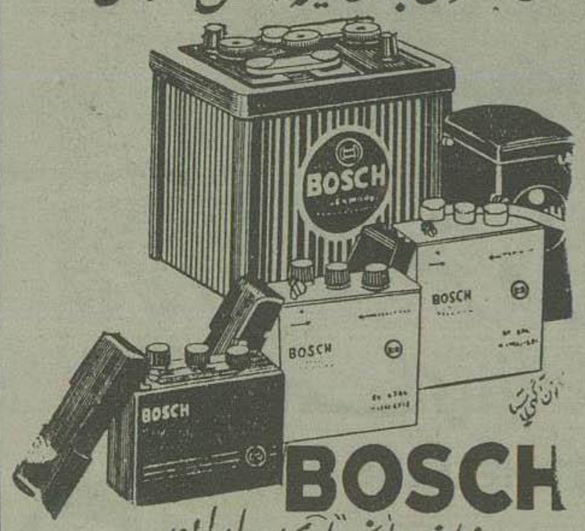

BOSCH

نماینده انحصاری در ایران

شرکت سهامی مهد- تلفن ۳۳۰۴۱

خیابان امیرکبیر- کوچه ناظم الاطباء- تلگرافی- سرسدس

۱- ۱۷۸۷۰

وارتبورگ ساخت آلمان

از ۱۸۹۸ تا ۱۹۵۷

با شصت سال سابقه درخشان

اتومبیلی که از بوته آزمایش پیروز بیرون آمده است

برای ملاحظه نمونه و کسب اطلاعات بیشتر به خیابان - بزرگمهری نزدیک پمپ بنزین سرای خیام - تلفن ۲۴۶۷۲ مراجعه فرمائید

WARTBURG

شعبه فروش خیابان فزوین مقابل خیابان مخصوص تلفن ۲۳۰۴۹ آ- ۱۷۸۵۴

جلد دوم ۶۰

در انحال که از لای چشم، از پشت حجاب مژگان بلند، او را نگاه میکرد متوجه شد که رت نگاهش را مکف دست او دوخته است . خودش هم یکمرتبه تکانی خورد . این برای اولین بار بود که در عرض آن سال باین خوبی کف دست خود را میدید . احساس ترسی بر وجودش راه یافت . این کف دست، این دستهای زبر و خشن متعلق باو نبود، متعلق باسکارلت اهارای زیبا نبود . دستی بود خشن و تر کیده که سراسرش پوشیده از پینه بود . ناخنها شکسته و تاول زرگی پهلوی شست بود که رفته رفته مبدل بیك پینه بزرك و سخت میشد . لکه بزرگی که ماه قبل موقع آب کردن پنبه بدستش وارد آمده بود حالا سرخ و بدمنظر شده بود و حشت بر کالبدش مستولی شد و یکمرتبه مچ خود را گره کرد .

رت هنوز سرش را بالا نکرده بود و متفکر بود هنوز بدرستی نمی‌توانست صورتش را ببیند. با انگشتان نیرومند خود مجددا دستش را باز کرد و بعد آنرا دست دیگر را بالا گرفت و مکف آن خیره شد .

اسکارلت وحشت زده چشمانش را پائین انداخت . رت بآرامی سرش را بلند کرد و بعد بالحن آمرانه گفت:

- بچشمان من نگاه کن و این قیافه ساختگی را بخود نگیر!

با بی میلی بچشمانش نگاه کرد: اثر عناد و خیره سری در چشمانش نهفته بود .

- گفتی بتو در تارا خیلی خوش میگذشت و از هر حیث آسوده بودی! محصول هم رضایت بخش بود و پول خوبی بدست آوردی، بگو ببینم با این دستها چه میکردی؟ بیل میزدی؟

سعی کرد دستانش را آزاد کند اما پنجه نیرومند رت مانع بود. خواست حرفی بزند اما صدایش خارج نشد.

- اینها دستهای یك مانو نیست؛

و مفورت آنها را پائین انداخت بطوریکه بروی دامنش خورد.

فریاد گربه آلود اسکارلت بلند شد:

- دیگر بس است! خفه شو! یکسی چه مربوط که من با این دستها چه میکنم؟

خوشحال بود که لااقل توانسته حرفی بزند. با عصبانیت بخود گفت: چه احمق بودم که دستکشهای عمه پیتی را ندزدیدم! اما هیچ فکر نمی کردم که دستهای من باین زشتی شده باشد. معلوم بود پنهان کردن اینطور چیزها از چشم تیزبین رت غیرممکن است نقشه‌ها همه خراب شد و امیدها از بین رفت! آنهم درست در لحظه تسلیم!

رت با سردی گفت:

- البته بمن مربوط نیست که تو با این دستها چه میکنی!

و خود را بمیان یکی از صندلیها انداخت صورتش صاف و بدون هر نوع هیجانی بود.

پس رت میرفت که باز هم آدم خشن سختگیری شود! باید هر طوری هست این تاروپود اخلاقی را تحمل کند و لو آنکه دلش نخواهد: شاید باز هم با شیرین سخنی و لوس کردن خود میتوانست بدلش راه پیدا کند :

- رت... بخدا خیلی بی تربیتی که دست مرا اینطور پائین انداختی اسین، منکه گناه بزرگی نکرده‌ام یك اشتباه کرده‌ام هفته بیش بدون دستکش اسب سواری کرده‌ام.

- اسب سواری ؟ چه مزخرفات؟ تو با این دستها مثل سك کا مسکردی حان میکندی؟ بمن میگوئی؛ چرا از اول مثل بچه آدم راستش را بمن نگفتی که در تارا بتو چه میگذشته؟

- حالا رت...

نیازمندیها و آگهی های کوچک

استخدام میشود

یك نفر پرستار
از ساعت ۷ صبح الی ۸ بعدازظهر باحقوق مکفی مورد نیاز میباشد طالبین شماره ۳۱۸۶۴ صبح‌ها از ساعت هفت الی نه و عصرها از پنج الی هفت مراجعه فرمایند.
آ ـ ۱۲۹۲۵

بیك نفر دیپلمه ششم ریاضی
که زبان انگلیسی آشنائی داشته باشد نیازمندیم.
داوطلبان بشرکت سهامی تکنوفرنگو خیابان قوام‌السلطنه جنب بیمارستان رضا و تلفن ۴۳۳۸۷ مراجعه فرمایند
آ ـ ۱۷۸۷۲ ۱ـ۲

بچند نفر دوشیزه
که حداقل دارای گواهینامه سوم متوسطه باشند برای کادر مؤسسه نمایشگاه زاکرین، احتیاج است کسانیکه آشنا بزبان انگلیسی یا فرانسه باشند حق تقدم خواهند داشت.
آدرس ـ خیابان نادری پاساژ نوین
آ ـ ۱۲۹۴۵ ۱ـ۲

شرکت ـ کامپساکس
مهندس مشاور سازمان برنامه برای دفتر اداره خود در بندرشاهپور نیازمند به دفتردار است که زبان فارسی و فرانسه وانگلیسی را خوب بداند و از ماشین نویسی نیز اطلاع داشته باشد.
داوطلبان هر روز از ساعت ۷ تا ۲ بعداز ظهر بدفتر شرکت کامپساکس واقع در خیابان کوشك شماره ۶۶ مراجعه فرمایند.
آ ـ ۱۷۹۱۰ ۱ـ۲

یکنفر دبیر برای اداره کردن دارالانشاء یکی از شرکتهای تولیدی خارج از مرکز مورد احتیاج است که علاوه بر انشاء کامل فارسی و مربوط بودن بامور بازرگانی فنی بزبان انگلیسی آلمانی یا انگلیسی و فرانسه کاملا آشنائی داشته باشد.
طالبین بتلفن ۲۴۶۹۵ مراجعه فرمایند
آ ـ ۱۱۴۲۷ ۶ـ۱۰

مؤسسه فنی مهندسین مشاور جستین ـ کورتنی
برای انجام پروژه آبیاری باشخاص زیر که دارای ملیت ایرانی باشند نیازمند است.
مهندس ساختمان فارغ التحصیل جدید
مهندس ساختمان باتجربه
مهندس طراح
نقشه کش ساختمانی و توپوگرافی باتجربه
برای کسب اطلاعات بیشتر به مؤسسه جستین ـ کورتنی سه‌راه شاه خیابان پهلوی عمارت اصغرزاده با تلفن ۴۰۸۷۰ مراجعه فرمائید.
آ ـ ۱۲۶۱۱ ۴ـ۵
جستین کورتنی

مستغلات

بفروش میرسد
۱ دو قطعه زمین هزار متری مرغوب دوبش در تهران پارس
۲ ـ یکباب منزل ۶۵۰ متر دارای ۸ مغازه و ۳ اطاق موقعیت خوب مشجر و یکقطعه زمین ۳۵۱ متر در تهران نو بشماره ۱۰۷۳ راهنمای روزنامه اطلاعات مراجعه فرمائید.
آ ـ ۱۷۸۶۴ ۱ـ۲

بازرگانی عسکری
پول ارزان، خانه خوب، زمین مرغوب تهیه میکند.
فردوسی شمالی بالاتر از ارفرانس تلفن ۴۱۹۹۰
آ ـ ۱۰۷۴۷ ۱۷ـ۲۵

بازرگانی عسکری
دو اطاق جهت کاردر بهترین نقطه سعدی واگذار میکند تلفن ۴۱۹۹۰
آ ـ ۱۲۷۳۵ ۳ـ۳

بازرگانی عسکری
سه اطاق سیار عالی با تمام لوازم برای کار در بهترین نقطه فردوسی شمالی واگذار میکند تلفن ۴۱۹۹۰
آ ـ ۱۲۷۳۵ ۳ـ۳

یك باغ که لا اقل
دارای ۶ اطاق باشد جهت اجاره مورد نیاز فوری است.
لطفا با شرکت کتها خیابان آناتول فرانس مکاتبه یا با تلفن ۴۲۹۱۶ مکالمه شود.
آ ـ ۱۲۸۸۹ ۲ـ۲

بنگاه اطمینان
اراضی و باغات بزرك در کرج و حضرت عبدالعظیم و شمیرانات خریداری میکند و ضمنا باخانه و مستغلات شهری و املاك دیگر هم معاوضه مینماید رجوع فرمائید:
شاهرضا چهارراه دروازه دولت مقابل سعدی طبقه فوقانی تلفن ۳۶۶۶۹
آ ـ ۱۶۸۷۶ ۹ـ۱۰

اجاره ۵ اطاق با لوازم
پنج اطاق در خیابان شاهرضا بمب منزین آپارتمان اول خیابان وصال شیرازی به اجاره داده میشود ماهی ۷۰۰ تومان رجوع شود بمحل
آ ـ ۱۲۳۴۹ ۴ـ۵

یکدستگاه آپارتمان
چهار اطاقه واقع در انتهای خیابان فردوسی نزدیك میدان فردوسی جهت نمایندگی و مؤسسات تجارتی اجاره داده میشود طالبین بتلفن ۴۲۶۵۶ مراجعه نمایند.
آ ـ ۱۲۶۳۹ ۲ـ۲

فروش اتومبیل

یکدستگاه اتومبیل کمپرسی
شورلت مدل ۵۴ که فقط شش ماه کار کرده برای فروش حاضر است.
نشانی: از سه راه ژاله بالاتر گاراژ شهابی مقابل بیمارستان وزارت راه یا تلفن ۵۱۸۳۵
آ ـ ۱۷۸۴۶

یکدستگاه اتومبیل دستو
کوچك مدل ۵۵ مرتب بدون عیب بفروش میرسد قبل از ظهرها بوسیله تلفن ۳۶۸۸۹ به آقای بکتا مراجعه شود.
آ ـ ۱۲۹۳۳

اتومبیل کرایسلر ویندزر ۵۴
شش سلیندر بفروش میرسد بتلفن ۳۷۵۷۶ و ۳۱۹۳۶ مراجعه فرمائید.
آ ـ ۱۲۸۹۵

یکدستگاه شورلت استیشن ۵۴
کاملا مرتب رادیو و بخاری بفروش میرسد.
از ۹ تا ۱۲ صبح رجوع شود بآقای ادیك اداره اطلاعات آمریکا ـ خیابان نادری
آ ـ ۱۷۷۸۰ ۱ـ۲

یك استودبکر مدل ۵۲
وضعیت بسیار خوب و کیلومتراژ کم وراننده صاحب آن بوده بفروش میرسد به تلفون شماره ۸۱۵۲۶ مراجعه شود.
آ ـ ۱۷۷۵۶ ۲ـ۲

مرسدس بنز ۱۷۰ S. D کاژوئیلی
مدل ۵۴ برای فروش آماده است.
بتلفن های ۳۸۱۷۷ و ۳۴۱۸۷ مراجعه شود.
آ ـ ۱۲۸۳۹ ۲ـ۲

جویای کار

قابل توجه کودکستانها
یك بانوی انگلیسی که فرانسه هم میداند و سالها سابقه تدریس در ایران دارد آمادگی دارد برای تمام وقت صبحها در یکی از کودکستانها تدریس انگلیسی نماید طالبین بادرس شاهرضا ایستگاه باربری کوچه سفرتك ۱۴ مراجعه فرمایند.

نارمك اصلی
زمین عیر مسطح متری پنج ریال تلفون ۶۵۴۱۶ مراجعه فرمایند

برای سینما و مستغلات
زمینی بمساحت ۱۰۰۰ متر در باغ صبا بر خیابان شمیران بقیمت ارزان فروخته میشود خیابان شمیران ایستگاه خندان بازرگانی کارمل تلفن ۸۱۸۸۰ مراجعه فرمائید
آ ـ ۱۲۹۱۱

قطعات بزرك زمین
مجاور جاده جنوبی کرج را شعبه تهیه مسکن موسسه خانه سیاح خریدار است شمال غرب میدان ۲۴ اسفند تلفن ۴۱۷۴۷ ۱ـ۲ آ ـ ۱۲۹۴۹

شعبه تهیه مسکن مؤسسه خانه سیاح
خریداری اراضی مجاور رودخانه‌های کرج و جاجرود هم چنین خریدار چند ده اطراف تهران میباشد مؤسسه خانه سیاح شمال غرب میدان ۲۴ اسفند تلفن ۴۱۷۴۷ ۱ـ۲ آ ـ ۱۲۹۴۹

پول شرطی موجود است
هر مبلغ خواهید به بازرگانی پارس خیابان فروردین جنب دفترخانه ۷۳ تلفن ۴۵۱۴۲ مراجعه فرمائید
آ ـ ۱۲۹۴۳ ۱ـ۲

تقویم اطلاعات
۳ شنبه ۱۸ شهریور ماه ۱۳۳۶
« ۱۴ صفر ۱۳۷۷
« نهم سنبله ۱۹۵۷
اذان صبح: ساعت ۴ و ۷ دقیقه
طلوع آفتاب: ساعت ۵ و ۴۰ دقیقه
غروب آفتاب: ساعت ۱۸ و ۱۵ «

جای اداره خیابان خیام چاپخانه اطلاعات
صاحب امتیاز و مدیر مسئول عباس مسعودی

اگهی های کوچك متفرقه

ساعت لوزینا
با ۴۶ سال سابقه درخشان در ایران
مشهور جهانی
نمایندگی انحصاری
کالای سوئیس ـ خیابان سلامبول
آ ـ ۱۵۲۴۲ ۱۹ـ۲۵ موسسه خروس

یك شماره تلفن (۶)
حاضر بفروش است به تلفن ۵۲۶۶۹ مراجعه شود
آ ـ ۱۲۹۴۱ ۱ـ۲

لطفا توجه فرمائید
برای رفاه حال مشتریان محترم اطلاع میدهیم که
کفاشی مقصود
باغ سپهسالار کوچه یاسمی اتفاق باغ بهشت لذا خواهشمندیم برای خرید کفش مورد احتیاج خود آدرس فوق را مراجعه فرمائید
آ ـ ۱۲۹۳۹

هموطنان عزیز
اینجانب اسمعیل خسرو انجم دارنده شناسنامه ۵۰۹۳۰ که روی پاره گزارشات واهی و غرض آلود وابسته بحزب منحله توده معرفی نموده بودند برای روشن شدن ذهن هموطنان گرامی و مامورین محترم انتظامی از جار وتنفر خود را از این حزب خائن اعلام وفاداری خود را مشاهنشاه محبوب و مقام سلطنت تقدیم میدارم،
پاینده ایران ـ جاوید شاه ـ
اسمعیل خسرو انجم
آ ـ ۱۷۸۰۲

هفتهٔ سه پرواز از تهران
یکشنبه‌ها، سه‌شنبه‌ها، چهارشنبه‌ها
ساعت ۸ و نیم صبح
ك.ال.ام
KLM
برای کسب اطلاع به ك. ال. ام توسط
پرس اکسپرس تلفن ۴۴۲۹۱ و
آژانسهای مجاز مراجعه فرمائید
شرکت پرس اکسپرس تلفن ۴۴۲۹۱
شرکت اسکای ویز تلفن ۴۷۸۵۷
تهران تراول آژانس تلفن ۴۱۸۹۱
شرکت سائی تلفن ۴۱۷۳۶
شرکت لوانت اکسپرس تلفن ۴۷۲۷۰
آ ـ ۱۷۸۶۶

یك شماره تلفن ۵ واگذار
می‌شود راهنمای شماره ۱۰۷۳ اطلاعات مراجعه شود.
آ ـ ۱۷۸۵۶

آگهی ابلاغ

اداره اوقاف شهرستان سبزوار بدین‌وسیله بآقای شجاع‌الدین محجوب فرزند مرحوم شجاع‌الدین سرهنك باز نشسته ژاندارمری کل کشور که محل سکونت وی معلوم نیست اطلاع میدهد چنانچه از تاریخ انتشار ظرف بیست روز برای انجام وظایف قانونی در این اداره حاضر نشوید و یا وکیل قانونی خود را معرفی ننمائید نسبت بممنوعیت شما طبق ماده ۶۴ قانون اوقاف اقدام خواهد شد.
رئیس اداره اوقاف سبزوار
جزایری
آ ـ ۱۷۷۹۰ ۱ـ۲

پزشکان

بیماریهای داخلی و مقاربتی
ناصر خسرو مقابل دارائی دکتر جانفزا

دکتر دردریان
دیپلمه از دانشگاه روسیه با ۴۴ سال سابقه و امراض داخلی و مقاربتی
ساعت پذیرائی:
صبح از ۸ـ۱۲
بعدازظهر از ۴ـ۸
آدرس، چهار راه یوسف آباد پشت لابراتوار طوسی (تلفن ۴۲۴۰۶)

دکتر جعفر رحمانی
متخصص امراض اعصاب و روح از دانشگاه لندن
سابقا فوق سکته، فلج و رعشه، سردرد، سیاتیك، ضعف اعصاب، بیهوشی روحی، بیخوابی، تیك عصبی
پذیرائی صبح و عصر

دکتر داود برکهنا
متخصص در جراحی عمومی از مسافرت مراجعت نمود.
پذیرائی بعدازظهرها دروازه دولت

دکتر درطب پولوسا
بیماریهای مقاربتی، مجرای ادرار زنانه و تناسلی خیابان فردوسی بالای کوچه صادق (مهندسی) تلفن ۴۶۵۸۹

کشیك پزشکان

آقای دکتر عباس سپهر خیابان مولوی کوچه سوم وزیر نظام خانه سوم
آقای دکتر امامی خیابان غربی دانشگاه

گمشده پیدا شده

مفقود شده
روز گذشته دو جلد دفتر تجارتی باجلد برك اوراق بهادار و یك سند اجاره دفتر ساعت یك بعدازظهر در تاکسی جامانده از یابنده استدعا دارد خیابان سعدی سرای صدقی نژاد تجاوتخانه مهندس رضوی مسترد فرموده مبلغ دوهزار ریال مژدگانی دریافت کند
آ ـ ۱۲۹۲۳

برای رفع نگرانی منسوبین محترم
محسن رضائی دانش آموز دبیرستان خرد که چندی قبل بوراهن برای دیدار عموی خود مسافرت نموده بود مراجعت کرده مراتب برای رفع نگرانی فامیل بدینوسیله باستحضار میرسد
مناف مرادی
آ ـ ۱۲۹۰۳

ابتولاو مدیل
Optolave
MEDIL
محلول برای شستشوی چشم
آ ـ ۱۷۸۸۰ ـ۱ـ

آگهی حراج

مقداری آهن آلات ـ شیشه آلات فنر و باطری اتومبیل چوب آلات ـ شکر نیم سوخته وغیره در انبار کالای ایستگاه راه آهن تهران موجود است که چون صاحبان آنها مراجعه ننموده‌اند مشمول ماده ۱۵۴ تعرفه راه آهن شده و در روزهای شنبه و یکشنبه و دوشنبه ۶ و ۷ و ۸ مهرماه سال ۳۶ در ساعت ۹ صبح تا ظهر در انبار کالای تهران حراج خواهد شد.
طالبین میتوانند برای کسب اطلاعات بیشتر و رویت عین اموال همه روزه در وقت اداری با انبار کالای تهران مراجعه نمایند و کسانیکه خود را مالك هر یك از اجناس مزبور بدانند میتوانند با ارائه مدارك مثبته در یافت کالاهای خود اقدام نمایند عوارض متعلقه بحراج بر عهده خریدار خواهد بود.
راه آهن دولتی ایران
آ ـ ۱۹۱۸۷

برنامه رادیو دهلی

سه‌شنبه نوزدهم شهریور برنامه صبح ساعت ۵ر۷ با امواج کوتاه ردیف ۱۳ و ۱۶ متر اخبار

حصر وراثت
آقای بهاءالدین میربهاء دارای شناسنامه شماره ۵۷۶۷ فرزند حاجی سید محمد از این دادگاه درخواست گواهی حصر حصر وراثت نموده وچنین توضیح داده که حاجی سید محمد امین الرعایا در تاریخ ۱۳۳۷ قمری در زنجان اقامتگاه دائمی خود بدرود زندگی گفته ورثه آن مرحوم منحصر است سید باقر و سید علی و بهاءالدین و سید رضا و مهدی و سید عزیز کلیه میربهاء و پسران و ایران خانم میربهاء عذرا خانم تبریزی و تورانخانم وفاوسیده بهیه خانم وفاوراضیه خانم میربهاء (دختران) وسیده فاطمه خانم فاضلی (عیال دائمی) و ضمناً از متوفی وصیتنامه مورخه چهارم شهر محرم الحرام سنه ۱۳۳۷ قمری ابراز داشته که رونوشت آن ضمیمه پرونده میباشد.
اینك با انجام تشریفات مقدماتی درخواست مزبور راسه نوبت بی در پی ماهی یکمرتبه آگهی مینماید تا هر کس اعتراضی دارد و یا وصیتنامه از متوفی نزد او باشد از تاریخ نشر نخستین آگهی ظرف سه ماه بدادگاه تقدیم دارد والا گواهی صادر و هر وصیتنامه جز سری و رسمی که بعد از این موعد ابراز شود از درجه اعتبار ساقط و بلااثر خواهد بود.
رئیس دادگاه بخش زنجان
محمد حسن فتوره چیلر
نوبت سوم ۱۹ر۶ر۳۶
آ ـ ۱۱۲۲۸ ۳ـ۳

آگهی فقدان سند مالکیت
برابر شهادت عده که حضورا ادای شهادت نموده‌اند اسناد مالکیت ششدانك یکقطعه باغ انگور مشماره (۳۳۳ ـ فرعی از ۸ ـ اصلی بخش ۶ رضائیه) واقعه در قریه مالو که ذیل شماره ۱۱ صفحه ۴۵ دفتر جلد اول و ششدانك یکقطعه زمین مزروعی بشماره ۳۹ فرعی از ۱۰۰ اصلی بخش ۵ رضائیه واقعه در قریه خانقاه که ذیل شماره ۳۶۶ صفحه ۱۳۳ ـ دفتر جلد چهار دفتر املاك رضائیه بنام آقای یوسف جیوه صادر و تسلیم گردیده در سال ۸۳۲۵ موقع غارت خانه مشارالیه در قریه چهار بخش بغارت رفته و برابر حکایت دفتر املاك تا کنون هیچگونه معامله نسبت باملاك مذکور واقع نگردیده و چون آقای روحان یوسفی چهار بخشی وارث منحصر بفرد ضمن تسلیم گواهی حصر وراثت تقاضای صدور المثنی سند مالکیت بنام خودش نموده بنا بر این مراتب بدینوسیله اعلام میشود که چنانچه کسی نسبت باملاك مزبور هر گونه معامله نموده از تاریخ انتشار نوبت اول این آگهی (۲ر۶ر۳۲) تا یکماه مدارك خود را کتبا به اخذ رسید باین اداره تسلیم نمود والا پس از انقضاء مدت مزبور المثنی سند مالکیت بنام مورث مالك معرفی صادر و تسلیم خواهد شد و این آگهی در سه نوبت هر هفت روز یکمرتبه منتشر میشود.
نوبت سوم ۱۹ر۶ر۳۶
رئیس اداره ثبت رضائیه ـ تاج بخش
آ ـ ۱۶۰۳۲ ۳ـ۳

آگهی فقدان سند مالکیت
برابر شهادت عده که حضوراً ادای شهادت نموده‌اند سند مالکیت سه دانگ مشاع از ششدانك اعیانی یکقطعه باغ انگور مشماره ۳۶ فرعی از ۳۷ اصلی بخش ۶ رضائیه واقعه در قریه علی بلوی پیکان که ذیل شماره ۹۱۱ صفحه ۱۴۵ دفتر جلد ۱۰ دفتر املاك رضائیه بنام آقای مرتضی (فطوره چی) صادر و تسلیم گردیده در غائله شهریور ماه ۱۳۲۰) در موقع حریق بازار رضائیه سوخته و از بین رفته است و برابر حکایت دفتر املاك ملك مزبور تا کنون مورد معامله واقع نگردیده و چون مالك تقاضای صدور المثنی سند مالکیت بنام خودش نموده بنابراین مراتب بدینوسیله اعلام میشود که چنانچه کسی نسبت به ملك مذکور هر گونه معامله نموده از تاریخ انتشار نوبت اول این آگهی (۲ر۶ر۳۶) تا یکماه مدارك خود را کتبا باداره رسید باین اداره تسلیم نماید والا پس از انقضای مدت مزبور المثنی سند مالکیت بنام مالك بالا صادر و تسلیم خواهد شد و این آگهی در سه نوبت هر هفت روز یکمرتبه منتشر میشود.
رئیس اداره ثبت رضائیه ـ تاج بخش
آگهی نوبت سوم ۱۹ر۶ر۱۳۳۶
آ ـ ۱۶۰۳۴ ۳ـ۳

امشب بکدام سینما میروید

سینماهای درجه اول

سینما ایران (تابستانی)
شعله (محصول هند) ـ شروع ۹،۷ بعداز ظهر ـ تلفن ۳۶۳۵۴ (شب ۱۲ نمایش)

سینما ایران (زمستانی)
انتقام مارکبرا (بوتیوررسال اینترناشنال) باشتراك: فیت دومرك ـ شروع ۱۰ صبح، ۴ و ربع، ۶ و نیم، ۸ و سه ربع بعداز ظهر ـ تلفن ۳۶۳۵۸ (شب ۲ نمایش)

سینما ابن سینا
سه سکه در چشمه (فوکس قرن بیستم ـ سینماسکوپ ـ رنگی) ـ باشتراك: کلیفتول وب، جین پیترز ـ (تکراری) ـ شروع ۵ر۷،۹ بعداز ظهر (شب ۱۰ نمایش)

سینما پارك
برای تعمیرات تعطیل است

سینما پلازا
سرقت عظیم (آرك. او. رادیو) ـ باشتراك رامرت میچم، جین گریر ـ شروع ۱۰ صبح ۳،۵،۷،۹ بعداز ظهر ـ تلفن ۴۴۲۵۵ (شب اول نمایش)

سینما رکس ـ سینما ری
جام نقره‌ای (برادران وارنر ـ سینما سکوپ ـ رنگی) باشتراك: توبرجینیا مایو جاك پالانس، پیر آنجلی، پل نیومن ـ شروع در سینما رکس ۱۰ صبح ـ ۲ ـ ۴ و ربع ۶ و نیم ـ ۸ و سه ربع بعد از ظهر ـ تلفن ۳۴۱۶۹ ـ در سینما ری ۷ و ربع ـ ۹ و نیم بعدازظهر (شب ۸ نمایش)

سینما تهران
کلاگان یك جرعه بیشتر (محصول فرانسه) باشتراك: تونی رایت ـ ناطق فرانسه ـ شروع ۱۰ و نیم صبح، ۲ و نیم ۴ و نیم ۶ و نیم ـ ۸ و نیم بعدازظهر ـ در زمستانی ۷ و نیم، ۹ و نیم بعدازظهر در تابستانی تلفن ۳۸۶۱۶ شب ۶ نمایش)

کراس سینما دیانا ـ سینما دنیا
کلف بازماهر (پارامونت) ـ باشتراك: دین مارتین، جری لوئیس، دونا رید ـ شروع در دیانا ۷ و ربع، ۹ و ربع بعدازظهر ـ تلفن ۴۲۰۱۰ ـ در دنیا ۱۰ صبح، ۴ و ربع، ۷ و ربع ۸ و نیم بعدازظهر ـ تلفن ۳۳۸۱۲ (شب ۲ نمایش)

سینما دیانا
جنگ و شهوت (کلمبیا ـ رنگی) ـ باشتراك: رودنا فلمینك ـ ویلیام لاندیگان شروع ۵ر۴، ۵، ۶، ۸ بعدازظهر تلفن ۴۲۰۱۰ (شب ۹ نمایش)

سینما سعدی
جدال در آفتاب (بوتایند آرتیست ـ رنگی) ـ باشتراك: گریگوری پك، جنیفر جونس، جوزف کاتن ـ شروع ۱۰ صبح، ۳، ۶، ۹ بعدازظهر ـ تلفن ۳۶۴۶۸ شب ۳۱ نمایش)

سینما کریستال
برگهای خزان (کلمبیا) ـ باشتراك: جون کرافورد، کلیفر ابرتسون ـ آواز دیات کینگ کول ـ شروع در تابستانی ۷، ۹ و نیم بعدازظهر، در زمستانی ۳ و نیم، ۶، ۸ و نیم بعدازظهر تلفن ۳۷۶۷۵ (شب ۸ نمایش)

سینما رویال
قاره سیاه (بوتایند آرتیست ـ رنگی) باشتراك: جان منتلی، مارتا هایر ـ شروع ۵ر۴، ۵، ۶، ۸ بعدازظهر (شب ۲ نمایش)

سینما متروپل
همیشه ترا دوست دارم (محصول ایتالیا) باشتراك: آمدئو نازاری، ژاك سرناس دوبله فارسی شروع ۲ و نیم، ۴ و نیم ۶ و نیم، ۸ و نیم بعدازظهر ـ تلفن ۳۹۴۱۰ (شب ۱۹ نمایش)

سینما موان روژ
مارتی (بوتایند آرتیست) ـ باشتراك: ارنست بورگناین، تسی پالمر ـ شروع ۱۰ صبح، ۵، ۷، ۹ بعداز ظهر ـ تلفن ۳۸۷۶۵ (شب ۶ نمایش)

سینما ماهمای
بازگشت بزندگی (استودیو صبر طلائی باشتراك ناصر ملك مطیعی، مهین معاون زاده ـ شروع ۴ر۵، ۵، ۶، ۸ر۵ بعدازظهر تلفن ۴۲۱۶۹ (شب ۳۱ نمایش)

سینماهای درجه دوم و سوم

سینما آپادانا
لاپری (محصول هند) شروع ۶، ۸ بعدازظهر.

سینما پردیس
خشم شهوت (بوتیوررسال اینترناشنال) باشتراك تونی کورتیس، جن استرلینگ (تکراری) شروع ۱۰ و نیم صبح ۲ و نیم ۴ و نیم، ۶ و نیم، ۸ و نیم بعدازظهر.

سینما برلیان
العلمین (محصول ایتالیا) ـ شروع ۴ و نیم ۶ و نیم، ۸ و نیم بعدازظهر

سینما تابان
اهل کتاکی (بوتایند آرتیست ـ سینماسکوپ ـ رنگی) باشتراك: برت لنکستر ـ (تکراری) شروع ۲ و نیم ـ ۴ و نیم ـ ۶ و نیم ـ ۸ و نیم بعدازظهر

سینما تاج
گل آبی (برادران وارنر) باشتراك: آن باکستر و جیمز دکنت ـ شروع ۴ر۵، ۶، ۸ر۵ بعدازظهر ـ تلفن ۳۳۰۶۴ (شب ۲ نمایش)

سینما خورشید نو
مردروز (آرتوررانك) ـ باشتراك: نورمن ویزدوم ـ (تکراری) شروع ۴ و نیم، ۶ و نیم، ۸ و نیم بعدازظهر ـ تلفن ۳۳۵۷۸

سینما سیلوانا
سامیه جمال عاشق شده (محصول مصر) باشتراك: سامیه جمال ناطق فارسی (تکراری) شروع ۴، ۶، ۸ و ربع بعداز ظهر ـ تلفن ۳۳۷۷۷

سینما شهناز
حیف که خیلی حقه‌ای (محصول ایتالیا) باشتراك: سوفیا لورن (تکراری) دوبله فارسی شروع ۲ و نیم ۴ و نیم ۶ و نیم ۸ و نیم بعد از ظهر

سینما فردوسی
واکسی (محصول هند) ـ (تکراری) شروع ۹ صبح، ۲، ۴، ۶، ۸ بعدازظهر تلفن ۳۵۷۸۴

سینما فری
چنگیزخان (محصول هند) شروع ۴، ۶ و نیم، ۹ بعدازظهر ـ تلفن ۲۷۸۹۳

سینما کسری
عشق و شرافت (محصول ایتالیا) باشتراك مارچو ویتال ـ دوبله فارسی ـ شروع ۷، ۹ بعدازظهر.

سینما مرداد
زراك خان (کلمبیا ـ سینماسکوپ رنگی) باشتراك: ویکتور ماتیور، آنیتا اکبرك (تکراری) شروع ۳ و نیم، ۶، ۸ و نیم بعد از ظهر.

تئاترها

تئاتر تهران تابستانی
پروفسور سوسول ـ باشتراك: وحید نصر سارانك ـ ملك مطیعی ـ شروع ۵ر۸ بعدازظهر تلفن ۳۷۳۵۱ (شب ۸۷ نمایش)

تئاتر پارس
دختر آتشپاره باشتراك: بانو اسودی، آقایان مصفا ظهوری ـ شروع ۸ و نیم بعدازظهر تلفن ۳۸۸۱۱

قابل توجه صاحبان ساختمان

از قراریکه اخیرا معلوم شده از طرف فروشندگان دست دوم نسبت بجنس سنگ سبز و قیمت آن اجحافاتی بمشتریان میشود لذا توصیه مینماید که مستقیما بدفتر شرکت مراجعه فرمایند
فروشگاه مرکزی سنگ سبز ساختمانی واقع در تجریش مقابل باغ فردوس
شرکت شیری نژاد
آ ـ ۱۷۲۹۴ ۲ـ۴ (آگهی سینما)

آگهی مناقصه تهیه و نصب لوازم شبکه برق

سازمان برنامه بمنظور اجرای عملیات عمرانی شهرستانها تهیه و نصب لوازم شبکه برق فشار ضعیف اسدآباد را باشرایط زیر بمناقصه میگذارد.
۱ ـ داوطلبان میبایستی برای دریافت اسناد مناقصه بدفتر مؤسسه مهندسین مشاور ژیکوف واقع در خیابان پهلوی بین تخت جمشید و شاهرضا نزدیك چهارراه تخت جمشید مراجعه و در مقابل پرداخت ۱۲۰۰ ریال بصندوق مؤسسه مذکور صورت مشخصات را دریافت و پس از اطلاع کامل از میزان و مدت تحویل و سایر شرایط فنی و مالی پیشنهاد خود را تسلیم نمایند.
برای دریافت پرونده‌های مناقصه ـ مقاطعه کار بایستی تعداد پرونده مورد لزوم را کتبا در روی کاغذ مارك دار تقاضا نماید. تقاضاها تا تاریخ ۱۴ شهریور ماه ۳۳۶ پذیرفته خواهد شد.
۲ ـ پیشنهاددهندگان بایستی مبلغ ۸۰۰۰۰ ریال (هشتاد هزار ریال) بعنوان سپرده در بانك اعتبارات صنعتی تودیع و رسید بانکی و یا ضمانت نامه بانکی همان مبلغ که مدت آن کمتر از سه ماه نباشد ضمیمه پیشنهاد خود نمایند تا هر گاه برنده مناقصه از پیشنهاد خود عدول نماید سپرده بنفع سازمان برنامه ضبط گردد.
۳ ـ پیشنهادها بایستی شوعیکه در برك شرائط قید شده تنظیم و تا ساعت ۹ صبح روز ۲ شنبه ۲۰ مهرماه ۱۳۳۶ بدفتر مؤسسه مشاور ژیکوف در مقابل اخذ رسید تسلیم گردد.
پیشنهادهای مبهم و مشروط و فاقد سپرده و یا پیشنهادهائیکه دیرتر از موعد مقرر برسد ترتیب اثر داده نمیشود.
۴ ـ پیشنهادهای رسیده در ساعت ۱۱ صبح همان روز در قسمت امور عمومی و برق شهرستانهای سازمان برنامه واقع در خیابان دانشکده بانظر کمیسیون مربوطه بازوقرائت میشود.
حضور پیشنهاددهندگان و یا نمایندگان آنها در جلسه آزاد بوده و کمیسیون مربوطه در رد و یا قبول یك یا کلیه پیشنهادات مجاز است.
آ ـ ۱۷۹۰۸ سازمان برنامه

بداشتن زمین بدون پرداخت پول میتوانید صاحب خانه شوید
بشرکت سهامی ساختمانی نما بوذرجمهری جنب پمپ بنزین سرای فخریه تلفن ۲۵۹۱۸
شعبه امیرآباد باساژ فیروز تلفن ۴۱۰۸۰ ـ شعبه جوادیه اول چهار راه بیست متری
جنب مسجد سعادت مراجعه فرمائید
آ ـ ۱۷۵۶۰ ۳ـ۳ (آگهی ازبك)

در جهان ورزش

شکست شوروی

والیبالیست‌های دانشگاه شوروی از قهرمانان والیبال دانشگاه لهستان شکست خوردند

تیم والیبال شوروی مقام اول را در جهان دارا میباشد

بقرار آخرین اطلاع از پاریس در مسابقات بسکتبال دانشگاههای جهان تیم برزیل از فرانسه با ۶۹ امتیاز در مقابل ۵۲ امتیاز برنده شده است در بازی دیگر بسکتبالیست های چکوسلواکی موفق شده‌اند باامتیاز ۷۲ درمقابل ۵۶ از مجارستان برنده شوند، این بازی یکی ازبهترین وجالبترین بازیهائی بوده که دراین دوره انجام شده است.

درمسابقات والیبال

مسابقات والیبال «سه کیم ازپنج کیم» انجام میشود نتیجه‌ای که تا امروز بدست آمده است.

فرانسه بر تقال برنده فرانسه، **لوکزامبورك** **چك اسلواکی**، برنده چکسلواکی شوروی **ولهستان** برنده لهستان باید توجه داشت که دراین بازی قهرمانان والیبال دانشگاه شوروی اکثراً ازقهرمانان ملی آن کشور بوده‌اند وتیم والیبال شوروی نیز دارای مقام اول جهانی میباشد.

مفسرین ورزشی اظهارعقیده کرده‌اند که شکست والیبالیست های دانشگاه شوروی بطورقطع نتیجه خوبی برای قهرمانان تیم ملی والیبال شوروی نخواهد داشت، وامکان دارد درمسابقات قهرمانی جهان پیروزی نصیب قهرمانان لهستان گردد

بازیهای دیگر بلژیك، لبنان برنده بلژیك ، آلبانی، رومانی برنده رومانی بلغارستان برزیل برنده برزیل

بقیه بازیها امروز ادامه خواهد داشت.

آسیاهای موتوری

ساخت کارخانجات اطلس دانمارك باسنگهای یدکی باندازه‌های ۶۰-۷۰-۸۰-۹۰-۱۰۰ سانتیمتر

شرکت سهامی ایران نکنو خیابان سعدی تلفن ۳۹۵۶۳

«کانون آگهی آوا» آ-۱۷۸۵۰

آگهی تجدید مناقصه خرید مقدار ۴۰۰ تن دانه کنجد و ۱۰۰ تن دانه کرچك و ۱۰۰ تن دانه آفتاب گردان

شرکت شیمیائی سازمان برنامه مقدار دویست تن دانه کنجد و یکصد تن دانه کرچك و یکصد تن دانه آفتاب گردان را ازطریق مناقصه خریداری مینماید داوطلبان فروش میتوانند تا آخر وقت اداری روز سه‌شنبه دوم مهرماه ۳۶ برای دریافت برك شرایط ومشخصات و تسلیم پیشنهادات خود باداره دفتر شرکت واقع درمیدان بهارستان مراجعه فرمایند •

شرکت سهامی شیمیائی ایران آ-۱۷۹۱۶

بعلت اعتراض شورویها بقوانین مهاجرت امریکا

تماس تیمهای ملی دوومیدانی امریکا و شوروی میسر نشد

درآستانه بازیهای المپیك ۱۹۵۶ ملبورن آقای کروپین رئیس فدراسیون دوومیدانی شوروی دراسترالیا بامسئولین دوومیدانی امریکا تماس حاصل کرد و پس از گفتگوی زیادطرفین موافقت کردند که تیمهای ملی دوومیدانی امریکا وشوروی مسابقه بدهند. تاریخ مسابقه اول تثبیت شد وقرار براین شد که دسته ۷۲ نفری امریکا بمسکو بروند ودر سال ۱۹۵۸ همروانش مسابقات در امریکا صورت گیرد.

خبر تماس ورزشکاران ملی امریکا و شوروی برای علاقمندان دوومیدانی جهان تازگی داشت. زیرا دوحریف نیرومند بعللی تاکنون موفق نشده بودند که دررشته دو ومیدانی مسابقه ترتیب دهند.

ازطرف دیگر یك نکته مهم نیز دربین بود. درتماسهای ملی رسم براین است که درهرماده طرفین فقط بادونفر میتوانند شرکت نمایند. در صورتیکه مسئولین دو کشورقرار گذاشته بودند که درهر ماده سه نفر شرکت دهند.

خلاصه همه تصور میکردند که مسئولین دو کشور کلیه موانع را برطرف کردند ومشغول تمرین میباشند. ولی بعداً معلوم شده است که شورویها ازدو لحاظ بهانه می آورند ومایل نیستند که باین سادگی باورزشکاران دوومیدانی امریکا روبرو شوند.

بهانه اول شوروی مسئله مخارج ورزشکاران امریکائی بود. شورویها میگفتند دسته امریکا باید باخرج خود بمسکو بیاید ولی مخارج اقامت ومصرفهای ضروری و هزینه برگشت باشورویها میباشد • مسئولین امریکا عقیده داشتند کلیه مخارج باید برعهده شورویها باشد•

درمسابقات امریکا هم عین شرائط بنفع شورویها اجرا گردد• ولی شورویها در درخواست خود اصرار کردند وظاهراً زیربار پیشنهاد امریکائیها نرفتند•

درمقابل پافشاری شورویها مسئولین دوومیدانی امریکا درصدد راه چاره بودند که اعتراض دوم شورویها عنوان شد.

طبق قوانین مهاجرت بامریکا هر خارجی که بخاك امریکا وارد میشود اثر انگشت اورا ثبت میکنند•

درقرارداد مسابقات دوومیدانی شوروی امریکا قید شده بود که «موقعیکه دسته دوومیدانی شوروی درسال ۱۹۵۸ وارد امریکا خواهد شد درباره دسته مزبور طبق قوانین جاری رفتار میشود...».

شورویها میدانستند که تاتاریخ مزبور احتمال ندارد که قوانین مهاجرت تغییر یابد ودراین صورت ازورزشکاران شوروی عمل انگشت نگاری بعمل خواهد آمد•

یادآوری

سال گذشته قرار بود که تیم ملی هالتر شوروی برای انجام مسابقه بآمریکا برود• طرفین در کلیه موارد رضایت حاصل نموده بودند.

ولی مسئله «انگشت نگاری» باعث گردید که تعویق وزنه برداری شوروی از مسافرت مزبور صرف نظر نمایند. زیرا شورویها میگفتند:

«ما به آمریکا ورزشکار میفرستیم، مگر ورزشکاران ماکانگتر ویادزد و جانی هستند که آمریکائیها اثر انگشت آنها را ثبت نمایند».

میدانیم که درنتیجه این اختلاف تماس ملی هالتر امریکا و شوروی معوق مانده بود•

نتیجه

درنتیجه اصرار عجیب شورویها مسئولین دوومیدانی امریکا ناگزیر شده‌اند که از تماس ملی دوومیدانی آمریکا ـ شوروی چشم بپوشند•

البته امکان داشت که ما تند تیم هالتر آمریکائیها بمسکو بروند و مسابقات روانش صورت نگیرد. ولی درتماسهای ملی معامله بکطرفی مردود است ومسلم است که کشور آمریکا که دربعضی از رشته‌های ورزشی وبخصوص در رشته دوومیدانی مافوق دیگران قرار دارد نمیتوانست زیربار پیشنهاد شوروی برود•

مطلعین ورزش پیش بینی میکنند که مادامیکه شورویها قوانین جاری آمریکا را محترم میشمارند نمیتوان انتظار داشت که ورزشکاران دو کشور روابط و تماس خصوصی دائر نمایند.

برنامه تمرین دوچرخه سواری

مبتدی - باتجربه

-۳-

بمناسبت نزدیك بودن مسابقات قهرمانی دوچرخه سواری کشور برنامهٔ تمرین زیر که بوسیله آقای رضا برنه یکی از قهرمانان باسابقه این رشته تهیه شده است درج میگردد

برنامه تمرین هفته هفتم

شنبه مسافت ۷۰ کیلومتر باسرعت ۳۴ کیلومتر درساعت باطبق ۴۸ وخودرو ۱۷ دراین روز دوچرخه سوار میبایست چند کیلومتر راسربالا و سرازیر طی نماید.

دوشنبه مسافت ۸۰ کیلومتر باسرعت ۳۴ کیلومتر درساعت، طبق ۳۸ خودرو ۱۸

چهارشنبه مسافت ۸۰ کیلو متر باسرعت ۳۴ کیلومتر درساعت طبق ۴۸ خودرو ۲۰ در این روز نیز دوچرخه سوار میبایست چند کیلومتر را سربالا وسرازیر طی نماید.

جمعه مسافت ۱۰۰ کیلومتر باسرعت ۳۱ کیلومتر درساعت وطبق ۴۸ خودرو ۲۰ دراین روز تمرین دوچرخه‌سوار جنبهٔ تفریح را دارد.

برنامه تمرین هفته هشتم

شنبه مسافت ۸۰ کیلومتر باسرعت ۳۴، طبق ۴۸ وخودرو ۱۶ دراین روز ابتدا وانتهای مسیر را باید دوچرخه سوار باسرعت حداکثر حرکت نماید

دوشنبه مسافت ۱۰۰ کیلومتر باسرعت ۳۴ و طبق ۴۸، خودرو ۱۷

۴شنبه مسافت ۸۰ کیلومتر باسرعت ۳۴ کیلومتر درساعت طبق ۴۸ و خودرو ۱۹ درروز جمعه نیز برنامه تفریحی مسافت ۸۰ کیلومتر رادوچرخه سوار باید بپیماید

برنامه تمرین هفته نهم

شنبه مسافت ۸۰ کیلومتر را باسرعت حد اکثر نیروی دوچرخه سوار دوشنبه مسافت ۷۰ کیلومتر ، ۴شنبه مسافت ۶۰ کیلومتر و جمعه مسافت ۵۰ کیلومتر.

دراین سه روز نیز دوچرخه سوار میبایست حداکثر قدرت خودرا بکار بیاندازد•

طبق دوچرخه درچهارروز بالا ۴۸ وخودرو بترتیب روزها ۱۶ـ ۱۷ـ۱۹ـ ۱۹ باشد.

برنامه تمرین هفته دهم

شنبه مسافت ۶۰ کیلومتر دوشنبه مسافت ۴۰ کیلومتر ۴شنبه مسافت ۳۰ کیلومتر سرعت حداکثر نیروی دوچرخه‌سوار باید بکار بیافتد، طبق وخودرو درهرسه روز آزاد است

وبالاخره جمعه روز مسابقه خواهد بود

پایان

مسابقه پرورش اندام مبتدیان باشگاه فردوسی

باشگاه فردوسی بمنظور تشویق ورزشکاران دسته پرورش اندام مسابقه‌ای در روز سه‌شنبه ۱۹ شهریور ماه ساعت ۷ بعدازظهر ترتیب داده که درچهار دسته در محل باشگاه انجام خواهد شد ودرهمین شب بقهرمانان اول تا سوم جوائزی ازطرف مدیر باشگاه داده میشود.

اطلاعات کارگری

کوشش برای حفاظت کارگران

نقش وزارت کار در بازرسی از کارخانجات

بطوریکه ازوزارت کار اطلاع میدهند درنتیجه بازرسی مجددی که از کارخانه صابون سازی دارو گر بعمل آمد نواقص زیر ازنظر استحفاظی و بهداشتی مورد توجه بازرسان کارقرار گرفت ودستورلازم نسبت برفع آن داده شد.

توصیه درمورد بیمه نمودن کارگران. دستورلازم درمورد نصب حفاظ برای تسمه‌ها وتکمه‌ها. خودکار نمودی پرس‌های دستی ومحصور نمودن اطراف دیك بخار ـ ایجاد وسائل اطفاء حریق درقسمت انبار های روغن ضمنا توجه کارفرمانسبت باجرای لایحه قانونی بیمه‌های اجتماعی کارگران وحفاظت فنی ومسئولیتی که شخص کارفرما نسبت بحفظ سلامت وبهداشت کارگران درقبال امراض وحوادث ناشی ازکار بعهده دارد جلب گردیده است،

اعزام مامور ازطرف وزارت کار

بطوریکه ازوزارت کار اطلاع میدهند آقای حبیب اله برومند بازرس فنی کارازطرف وزارت کار مامور شده‌اند که کلیه کارخانجات وکارگاههای استان یکم را ازنظر اجرای قانون کار وحفاظت فنی وبهداشت کارگران بازرسی نموده و مدیران ومسئولین کارخانجات استان مزبور را نسبت باجرای قوانین مذکور و تامین وسائل بهداشت کارگران کمك وراهنمائی نمایند.

بکارگران فارغ التحصیل گواهی نامه داده میشود

بکارگران فارغ التحصیل آموزشگاههای کارگری پنج درصد اضافه پرداخت میشود

سخنگوی وزارت کار امروز بخبرنگار ما گفت برای اینکه کارگران حقوق ووظایف خود درخانواده، محل کار واجتماع اطلاع کامل داشته باشند باسواد نمودن کارگران بیسواد یکی ازوظایف مهم وزارت کار محسوب میشود وبرای اجرای این وظیفه باراهنمائی و کمك اداره آموزش کارگران که عهده دار امر باسواد نمودن کارگران بیسواد میباشد درعموم کارخانجات وکارگاهها آموزشگاههائی ترتیب داده شده که دوره آن چهارسال است ودرپایان سال چهارم فارغ التحصیلان گواهینامه‌ئی نیزازطرف وزارت کار داده میشود•

ازجمله درسال جاری آموزشگاه کارگران بنگاه راه آهن که ۱۵۶ نفر ازکارگران درآن مشغول تحصیل بوده‌اند ۴۱ نفر فارغ التحصیل داشته که آقای محمدعلی ششلو کارگر راه آهن بامعدل ۱۷٫۸۰ شاگرد اول شده‌اند وهمچنین درآموزشگاه کارخانه سیلو ۵۶ نفر درامتحانات سال چهارم شرکت و۵۳ نفر از آنها قبول وآقای سیدعبدالله سجادی شاگرد اول شده است•

بموجب آئین نامه آموزش کارگران حقوق کارگران فارغ التحصیل بمیزان پنج درصد افزایش مییابد.

اطلاعات کودکان

بهترین دوست کودکان است

شرکت ساختمانی نما برای انجام هر نوع کارهای ساختمانی بنقد و اقساط آماده است . بتلفن های ۴۱۰۸۰ و۳۵۹۱۸ مراجعه فرمائید .

آ-۱۷۵۵۸ ۲-۳

شروع سئانسها همه روزه ازساعت ۱۰ صبح و ۳ - ۵ - ۷ - ۹ بعداز ظهر

آ-۱۷۰۹۶ «کانون طوطی»

مجلس سنا

بقیه ازصفحه اول

گفت که مادرقانونگذاری دنیا بوده است وقوانین انجاچنانکه تاریخش را مطالعه کرده‌ام روی احتیاجات عموم تدوین شده است وبعداز آن سایردولتها متابعت کرده‌اند ازاین جهت مثل اینکه آن کشور حق تقدم دارد که گفته‌اند «الفضل للمتقدم»

ازاینجهت حالا که تشیید مبانی وستی مابین این دولت ودولت ایتالیا اسطه ورود حضرت رئیس جمهور آن کشورشده ومیشود بقین دارم همه ایرانیان مخصوصا اعضای محترم پارلمان شاد و خوشوقت هستند ازورود باشان وتبریکات صمیمانه بحضورشان تقدیم میداریم.

طرح لایحه استخدام معلمین

سپس گزارش کمیسیون درخصوص استخدام عده‌ای معلم وکارمندفنی بشرح زیرقرائت ومطرح گردید

گزارش از کمیسیون فرهنگ بمجلس سنا

لایحه‌دولت راجع باجازه استخدام عده‌ای معلم وکارمندفنی درحدوداعتبار موجودبودجه‌سال ۱۳۳۶ وزارت فرهنگ که‌ازمجلس شورای ملی جهت تصویب بمجلس سنارسال وبك فوریت آن درجلسه روزشنبه‌دوم شهریورماه ۱۳۳۶ تصویب مجلس سنارسید وبکمیسیون شماره ۷ ارجاع شددر کمیسیون مزبور باحضور آقای دکترمهران وزیر فرهنك مورد رسیدگی واقع گردیدو نظر به اینکه درتبصره ۲۲ ازماده‌واحده قانون بودجه سال ۱۳۳۴ کل کشوروتبصره ۱۸ ازماده واحده‌قانون بودجه‌سال ۱۳۳۵ کل کشور استخدام جدید بهرعنوان ممنوع‌شده و بهمین جهت دولت ضمن تبصره ۴۵ ازماده واحده‌بودجه سال ۱۳۳۶ کل کشورو تبصره ۱۸ مذکوردرفوق را قابل اجراء پیشنهاد کرده‌ودر گزارش شماره ۲۱ ۱۳۳۵/۱۲/۱۳ کمیسیون بودجه مجلس شورای ملی تبصره مزبوربا اصلاحاتی بعنوان تبصره ۴۴ تصویب‌شده ودرهفتادوچهارمین جلسه‌مجلس شورای ملی‌مورخ سه‌شنبه ۲۱ اسفندماه ۱۳۳۵ تبصره‌مزبورباچند تبصره‌دیگر بکمیسیون استخدام ارجاع گردیده‌بنابراین تبصره راجع بمنع استخدام در جریان است منتهاتاکنون بمرحله تصویب مجلسین نرسیده‌است علیهذا دولت لایحه مورد بحث رابمجلس شورای ملی تقدیم‌داشته وآقای وزیرفرهنگ هم توضیح دادند که‌چون دولت مایل نیست استخدام جدید بنمایدمگر بادر نظر گرفتن شرایطی که درتبصره ۱۸ مندرج‌است ولازم‌میداند که‌مجوزی برای استخدام داشته‌باشدلذا تقاضا کردند کمیسیون لایحه‌زیررا تصویب نماید. بنابراین ماده‌واحده‌ودوتبصره‌آن مطرح‌وپس‌از مذاکرات‌مفصل وبحث‌طولانی عینابه تصویب‌رسید.

اینك گزارش آن‌جهت تصویب‌تقدیم مجلس‌محترم سنامیشود.

ماده‌واحده- بوزارت فرهنك اجازه داده‌می‌شود برای‌تاسیس‌مدارس‌جدید و تکمیل وتوسعه آموزشگاههای موجود وتکمیل معلمین دانشکده‌ها درحدود اعتبارموجود دربودجه‌مصوب سال ۳۶ وزارت فرهنك معلمین و کارمندان‌فنی‌مورداحتیاج‌اعم‌ازدانشیار ودبیروآموزگار و دستیار وپزشك و پزشکیار را بارعایت‌قوانین مربوطه استخدام و بکار بگمارد در مورد خدمتگذاران جزءوکارمندان فنی‌از قبیل‌ماشین‌نویس‌وراننده‌اتومبیل‌وراننده وسایل‌موتوری کشاورزی وتلفنچی‌در درجه‌اول باید از کارمندان فنی و خدمتگذاران‌جزءاضافی‌سایروزارتخانه هااستفاده‌شود.

تبصره۱- وزارت فرهنك میتواند برای کسر دبیران ولایات از دبیران لیسانسیه‌بازنشسته که‌سن آنان‌بشصت‌سال نرسیده استفاده‌نماید.

تبصره۲- داوطلبان آموزگاری و خدمتگذاری جزء وماشین‌نویسی و رانندگی‌مقیم هرشهرستان باتساوی شرایط‌برای استخدام درآن‌شهرستان حق‌تقدم‌دارند.

مخبر کمیسیون شماره ۷ دکتر بیانی

چند تذکر...

آقای دکتر صدیق اظهار داشت:

بنده قبل‌ازآنکه‌وارداصل موضوع شوم‌آنچه‌را مقام‌ریاست ازطرف‌عموم اعضای‌سنافرمودند تائید میکنم و تبریکات‌خودرا‌مناسبت‌ورودحضرت‌رئیس جمهوری ایتالیاعرضه‌میدارم

هیچ‌مملکتی بعدازجنگ‌بانداز‌مردم باایتالیا باایران‌ارتباط‌نداشت‌بطوریکه بعضی فصول‌تاریخ‌ایران‌و ایتالیا اصلا مربوط‌ومتصل بهمدیگر است بهمین جهات‌است که‌امروزرئیس‌جمهورآن کشورباایران‌مسافرت کرده‌ویقین‌داریم که‌تشریف‌فرمائی‌ایشان‌باعث‌تشیدروابط دوستی‌وعوالم‌اقتصادی بین دومملکت خواهدبود (صحیح است)

آقای دکترصدیق سپس‌تذکراتی‌در باره‌لایحه مورد بحث‌بیان کردواظهار نمود:

یکی ازتذکرات بنده اینست که ازاعضای زائد بعضی‌ادارات‌برای‌تامین معلم‌و کارمند فنی استفاده شود در ادارات دولتی‌عده زیادی‌مستخدم‌هستند وزارت فرهنك‌میتواندازاینهااستفاده کند.

متاسفانه‌این‌طرز فکردرمملکت ما پیش‌آمده که‌عمله‌ونانوبقال وعطار و کاسب‌بایدبیسواد باشند واگر کسی‌شش کلاس‌درس خواندیگر نبایدبقال‌شود بلکه‌بایدبرود پشت‌میزاداره نشیند، این‌سدی‌است که بایدآنراشکست‌ما هیچ‌نبایدبدیم‌داشته‌باشیم که‌عده‌دبیرستان ها‌بمان‌زیاداست‌وعده‌شاگردان‌متوسطه زیاداست(صحیح‌است)منتهی‌بایددولت درادارات دولتی‌رابروی‌اشخاص‌ببندد‌تا بروندکارخودشان‌رادنبال کنند اگر حمالی‌میکنند حمال باسواد باشند. اگر بقال‌میشوند بقال باسواد باشند

چیزیکه‌واجد اهمیت‌است تعلیمات حرفه‌است ، نقص گذشته‌ما این بود که این تعلیمات بموازات‌سایر تعلیمات‌پیش نرفته‌است .

این نقیصه‌راما‌مطابق‌طرحها‌و برنامه‌هائی که‌اجرا شده‌ودر نظر هست‌درصدد‌هستیم جبران کنیم.

ولی‌این‌راهم‌عرض میکنم که ماهمه مردم را هم نمیتوانیم مادن کارها مشغول کنیم بلکه هر کاری تناسبی‌دارد که باید درنظر گرفته شود.

راجع باستفاده‌ازاعضای سایرادارات بایدعرض کنم‌آنچه توانسته‌ایم‌وآنچه بتوانیم‌ازکارمندان اضافی‌وزارتخانه‌ها استفاده کرده‌ایم‌ولی‌بایدعرض کنم‌آن اعضای زائد که میفرمائید عموما اشخاصی‌هستند که‌یاازکارافتاده‌اندویااز جهاتی صلاحیت خدمت ندارند پس بطریق‌اولی‌این‌اشخاص‌صلاحیت‌خدمت در فرهنك را که‌مستلزم معلومات کافی‌و صحت وامات است‌نخواهند داشت.

موضوعی که جناب آقای آموزگار فرمودند که سواد بادادن‌باطفال‌کافی نیست‌موردتوجه‌خودبنده‌هم‌هست‌و کرارا عرض کردم باسواد کردن مردم‌هدف نیست‌بلکه‌بایدوسیله‌باشد(صحیح‌است) مردم‌را بایدباسواد کردتاافرادی‌مفید وخدمتگذار لایق وشایسته‌ای‌برای اجتماع باربیایند.

دراین‌وقت‌جمعی از آقایان‌سناتورها گفتند:مذاکره کافی‌است.

ورود درشورماده‌واحده رای گرفتند وتصویب گردید.

ماده‌واحده قرائت‌شد.

آقای‌دکتر صدیق درباره اظهارات خودتوضیحاتی بیان کرد وگفت‌بنده عرض کردم در هرامری ازامور باید تناسب‌وجودداشته‌باشدبایدعدم‌تناسب‌را ازبین‌برد.

آقای‌ظفر املخان بعنوان‌اخطار آئین نامه تذکری‌داد وآقای‌رئیس‌در این خصوص‌توضیحی‌بیان‌نمود.

دراین‌وقت ماده واحده ودوتبصره آن مشرحی که به‌نظرخوانندگان محترم‌رسیدرای گرفتند وتصویب‌شد

آقای‌دکتر کاظمی سئوالی‌داشت که برای‌اطلاع‌دولت ابلاغ گردید.

ساعت‌ده‌وچهل دقیقه مجلس‌ختم‌شد

ورود

روزگذشته آقای دکترسید محمد طباطبائی‌معاون اداره‌پزشکی قانونی که‌مدت یکسال در کشورهای‌اروپائی رشته‌تخصصی‌پزشکی قانونی‌را گذرانده است بتهران واردشد.

آقای‌محمدمعین‌زاده‌ازبهبهان‌بتهران واردشد.

آقای‌حاج میرزاکاظم شکوری‌واعظ که‌یکماه‌قبل بتبریز رفته‌بود بتهران مراجعت کرد.

خروج

آقای سرگرد رضا پرورش مهندس مخابرات بدعوت دولت امریکا برای مطالعه‌دررشته‌بیسیم برای‌مدت‌یکسال بآنکشور عزیمت کرد.

آقای‌دکترمهدی‌ابوالفتوح بنابدعوت سازمان‌بهداشت جهانی‌برای مطالعات علمی‌باسترالیاعزیمت نمود.

مملکت میشوند ، آیاتنهادیپلمه‌های شمابیکارهستند ؟ شماعده‌زیادی بیکار دراین‌مملکت دارید که‌همه آن‌هادر حکم‌سرطان هستند .

دولت‌شما مکلف‌است برای‌همه‌اینها کارتهیه کند • بعنوان اینکه ماکار نداریم ومملکت مابیکار دارد نمیشود درمدارس‌متوسطه رابست.

اظهارات وزیرفرهنك

آقای‌دکترمهران وزیر فرهنك‌پس ازاظهارتشکر ازآقایان سناتورهااظهار نمود:

تحصیلات متوسطه دو قسمت‌است ، یك‌قسمت تحصیلات عمومی‌است که برای‌عموم‌افرادلازم‌است، درواقع باید معتقدباشیم تحصیلات دوره‌اول‌متوسطه که‌یك‌اطلاعات‌عمومی است‌برای‌عموم مردم‌لازم‌است.

متاسفانه‌این‌طرز فکردرمملکت ما پیش‌آمده که‌عمله‌ونانوبقال وعطار و کاسب‌بایدبیسواد باشند واگر کسی‌شش کلاس‌درس خواندیگر نبایدبقال‌شود بلکه‌بایدبرود پشت‌میزاداره نشیند، این‌سدی‌است که بایدآنراشکست‌ما هیچ‌نبایدبدیم‌داشته‌باشیم که‌عده‌دبیرستان ها‌بمان‌زیاداست‌وعده‌شاگردان‌متوسطه زیاداست(صحیح‌است)منتهی‌بایددولت درادارات دولتی‌رابروی‌اشخاص‌ببندد‌تا بروندکارخودشان‌رادنبال کنند اگر حمالی‌میکنند حمال باسواد باشند. اگر بقال‌میشوند بقال باسواد باشند

چیزیکه‌واجد اهمیت‌است تعلیمات حرفه‌است ، نقص گذشته‌ما این بود که این تعلیمات بموازات‌سایر تعلیمات‌پیش نرفته‌است .

این نقیصه‌راما‌مطابق‌طرحها‌و برنامه‌هائی که‌اجرا شده‌ودر نظر هست‌درصدد‌هستیم جبران کنیم.

ولی‌این‌راهم‌عرض میکنم که ماهمه مردم را هم نمیتوانیم مادن کارها مشغول کنیم بلکه هر کاری تناسبی‌دارد که باید درنظر گرفته شود.

راجع باستفاده‌ازاعضای سایرادارات بایدعرض کنم‌آنچه توانسته‌ایم‌وآنچه بتوانیم‌ازکارمندان اضافی‌وزارتخانه‌ها استفاده کرده‌ایم‌ولی‌بایدعرض کنم‌آن اعضای زائد که میفرمائید عموما اشخاصی‌هستند که‌یاازکارافتاده‌اندویااز جهاتی صلاحیت خدمت ندارند پس بطریق‌اولی‌این‌اشخاص‌صلاحیت‌خدمت در فرهنك را که‌مستلزم معلومات کافی‌و صحت وامات است‌نخواهند داشت.

موضوعی که جناب آقای آموزگار فرمودند که سواد بادادن‌باطفال‌کافی نیست‌موردتوجه‌خودبنده‌هم‌هست‌و کرارا عرض کردم باسواد کردن مردم‌هدف نیست‌بلکه‌بایدوسیله‌باشد(صحیح‌است) مردم‌را بایدباسواد کردتاافرادی‌مفید وخدمتگذار لایق وشایسته‌ای‌برای اجتماع باربیایند.

دراین‌وقت‌جمعی از آقایان‌سناتورها گفتند:مذاکره کافی‌است.

ورود درشورماده‌واحده رای گرفتند وتصویب گردید.

ماده‌واحده قرائت‌شد.

آقای‌دکتر صدیق درباره اظهارات خودتوضیحاتی بیان کرد وگفت‌بنده عرض کردم در هرامری ازامور باید تناسب‌وجودداشته‌باشدبایدعدم‌تناسب‌را ازبین‌برد.

آقای‌ظفر املخان بعنوان‌اخطار آئین نامه تذکری‌داد وآقای‌رئیس‌در این خصوص‌توضیحی‌بیان‌نمود.

دراین‌وقت ماده واحده ودوتبصره آن مشرحی که به‌نظرخوانندگان محترم‌رسیدرای گرفتند وتصویب‌شد

آقای‌دکتر کاظمی سئوالی‌داشت که برای‌اطلاع‌دولت ابلاغ گردید.

ساعت‌ده‌وچهل دقیقه مجلس‌ختم‌شد

هیئت مدیره شرکت سیریپ انتخاب شد

بقیه ازصفحه اول

هوشنگ فرخان — سینیورسارتی — سینیورستی — سینیورریا کوبونی

سپس آقای مانی رئیس کمپانی ایتالیائی شروع به صحبت کرده وپس‌ازتشکر ازآقای انتظام اظهارامیدواری کرد که باهمکاری شرکت ملی نفت ایران، عملیات اکتشافی نفت درسه‌منطقه ازخاك ایران بزودی آغاز گردد.

درپایان‌جلسه اسامی اعضای ایرانی و ایتالیائی هیئت مدیره شرکت «سیریپ» اعلام گردید وتصمیمات‌لازم برای‌ثبت اساسنامه‌شرکت اتخاذشد

آخروقت امروزاسامی اعضای ایرانی‌هیئت‌مدیره شرکت‌سیریپ به شرح‌زیر اعلام گردید

آقای‌امیرقلی آذری‌رئیس‌هیئت‌مدیره آقای‌مهندس هوشنك فرخان عضو- آقای‌جعفر کمالی‌عضوو آقای یطرس گرگوریان‌رئیس حسابداری اداره کل پخش بازرسی .سینیورماتی رئیس کمپانی ایتالیائی صبح‌فردا به‌رم مراجعت خواهد کرد تادرآنجه اترتیب اعزام‌اولین دسته‌زمین‌شناسان‌رابایران بدهد.

وی در آن قسمت از مذاکرات شاهنشاه ورئیس‌جمهوری‌ایتالیا که‌مربوط بمسئله‌نفت‌وقرارداددو کشوربوده‌شرکت داشته‌وتوضیحات‌لازم‌راباطلاع‌زمامداران دو کشور رسانده است.چهارنفراعضای ایتالیائی هیئت مدیره‌شرکت‌سیریپ عبارتنداز‌سینیورسارتی- سینیورستی- سینیوریا کوبونی‌وسنیورآنجلوآلبریکتی بازرس.

صبح‌امروزسینیورستی‌و کیل‌شرکت سیریپ باتفاق‌آقای‌مهتدی‌معاون‌قسمت حقوقی‌شرکت ملی‌نفت ایران باداره ثبت شرکتهامراجعه کرد وچندورقه (شرکت‌نامه)اخذنمودتابادرج‌مشخصات شرکت درآن‌مقدمات‌ثبت شرکت‌را فراهم‌نمایند.

تسلیم شرکت‌نامه

این‌اوراق که ازطرف‌وکیل‌شرکت گرفته شده‌است‌امروزپرشده وسپس تسلیم اداره ثبت شرکتها میگردد و اداره‌ثبت پس‌ازمطالعه وتشخیص‌اینکه ثبت شرکت منافاتی بامقررات‌قانونی تشکیل‌شرکتهای‌مختلط‌ایرانی‌وخارجی ندارد‌بمدیرعامل‌شرکت‌اطلاع خواهد داد که‌برای‌امضای‌دفترثبت‌دراداره‌ثبت شرکتهاحاضرشود.

مدیرعامل

طبق‌قانون‌ثبت‌شرکتها مدیرعامل‌هر شرکت شخصاباید دراداره‌ثبت‌شرکتها حاضرشده ونمونه‌امضای‌خودرا که دریای چکهاواوراق‌بهادارمیگذاردمعرفی نماید.

بنابراین سینیورسارتی که‌دیروزهم‌در جریان‌افتتاح‌حساب‌دربانك‌ملی حضور داشت شخصاً دراداره ثبت‌حاضر شدتا دفترثبت‌شرکتها راامضاء کند.

میزان‌حق‌الثبت‌شرکت که‌سرمایه‌آن فعلا‌یك‌ملیون‌تومان‌تعیین‌شده۲۷۵۰۰ ریال خواهدشدزیرا که‌طبق‌تعرفه اداره‌ثبت برای‌هرهزارریال سرمایه شرکت‌ها ۲۷٫۵ ریال حق‌الثبت داده‌شود

سئوال ازدولت

این‌سئوال را آقای دکتر پرویز کاظمی درجلسه امروزمجلس‌سناتقدیم نمود :

ریاست‌محترم‌مجلس سنا

خواهشمنداست بجناب آقای وزیر راه‌وآقای‌قائم‌مقام‌سازمان‌برنامه‌اطلاع دهیددرمجلس‌سناحاضر شده‌وبه‌پرسش های‌ذیل‌پاسخ‌دهند :

۱-تاکنون‌چه‌مبلغ‌بابت‌اعتبارات‌راه سازی‌سازمان برنامه‌مصرف شده ودر قبال آن‌مخارج‌چه‌راه‌هائی ساخته‌شده است ؟

۲-اجرای‌برنامه‌اصلاح‌وتعمیر واسفالت راههای‌عمده کشوربه‌چه‌مرحله‌رسیده‌است وبرنامه قطعی وسریع دولت‌وسازمان برنامه‌برای‌اصلاح وتعمیرراه‌های‌عمده ایران که‌فعلاباوضع‌اسف‌آوری‌موجب زیان‌جانی ومالی‌برای‌عبورکنندگان ازآن‌راههاست‌چیست وباین‌وضع‌زیان آوررا‌همهای کشور کی‌خاتمه‌داده‌خواهد شد ؟

دکتر پرویز کاظمی

وزیراقتصادعراق باماتی مذاکره میکند

عراق میخواهدسطح تولیدنفت‌خودرابالا ببرد

بغداد- ندیم‌الپاچه چی وزیراقتصاد عراق‌بزودی‌عازم‌لندن خواهدشد تا با کمپانیهای نفتی‌درباره بالابردن‌سطح تولیدنفت عراق‌واردمذاکره گردد.

وی‌قبلابدعوت دولت‌ایتالیا عازم رم گردیده‌وچندروزی‌دراین کشورتوقف خواهد کرد

کفته‌میشود که مشارالیه درنظردارد باتوبکوماتی‌رئیس شرکت‌نفت‌ایتالیا که‌باشرکت‌ملی‌نفت ایران قرار داد بهره‌برداری‌نفت دربعضی‌ازنواحی‌ایران منعقدساخته واردمذاکره‌شود.

سینیورماتی‌اکنون‌درتهران‌بسرمیبرد ولی‌بزودی‌برم‌مراجعت‌خواهد کرد . (اسوشیتدپرس)

اعلامیه وزارت امور خارجه

بقیه ازصفحه اول

شود بسه‌شنبه۱۹ شهریورماه درکاخ وزارت امور خارجه موکول گردید.

بازدیدموسسات‌نظامی ساعت۱۰وسی‌دقیقه روزسه‌شنبه ۱۹ شهریور به ساعت ۱۰وسی‌دقیقه روز چهارشنبه وضیافت‌شام رسمی وشب‌نشینی سه‌شنبه ۱۹شهریور ماه که از طرف حضرت رئیس‌جمهور ایتالیا وبانو گرونکی بافتخار اعلیحضرت همایون شاهنشاه وعلیاحضرت ملکه‌ثریا پهلوی درکاخ گلستان ترتیب داده شده بود بچهارشنبه ۲۰شهریورماه درکاخ گلستان موکول گردید

دربرنامه‌مسافرت به‌اصفهان خانم حضرت‌رئیس جمهوروهمراهان روز چهارشنبه‌شرکت خواهندفرمود .

مسابقات شنای سالیانه باشگاه نفت انجام‌شد

بعدازظهر دیروز مسابقات شنای‌سالیانه‌خردسالان وبزرگسالان‌باشگاه نفت‌انجام‌شد.

نتایج این مسابقات‌درصفحهٔ ورزشی فردانظرخوانندگان‌میرسد.

انجمن عمران‌وآبادی تهران نو

اکنون که حفرسومین‌چاه‌عمیق تهران‌نو آغازشده‌وظیفه خود میداند که ازاعضای‌هیئت‌مدیره‌شرکت‌عمرانی وثوق‌بوبژه‌آقای‌چابچیان‌مدیرعامل شرکت‌سهامگزاری‌نمایدوچون‌منظوراز‌حفرچاه‌سوم افزایش حجم آب‌برای تامین‌احتیاجات‌قسمت‌شرقی تهران‌نو بود انجمن‌امیدواراست که با ساختمان مخزن‌وامتداد لوله کشی این‌منظوررا انجام‌وبیش‌ازپیش‌ساکنین تهران‌نو را سپاسگزارنماید

آ-۱۳۰۴۳

حسن انتصاب

انتصاب‌آقای ابوالقاسم کوشاراریاست اداره‌فرهنك‌شهسوار بجناب‌آقای وزیرفرهنك تبریك‌میگوئیم.

نقیب زاده - میرسیدی - دکتر پناهی - سعادت بدخش-بحرینی-صفیاری-مشکوتی- بهمنیار -صالحی هاشمی -هزارخانی - حبیبی - معصومی آ-۱۸۰۴۲

در باغچه مصفای تابستانی

سینما ایران

ی‌اولین‌بار مشهورترین‌فیلم‌صنعت سینمای‌هندوستان که‌موفقیت‌های بسیاری درسراسرقاره آسیاداشته‌است

امید زندگی

باشتراك: کامن کوشل دختر هنرمند وزیبای هندی و رامش کویا کودك خردسال

آهنك های این فیلم توسط شنگار جایکشین هنرمند معروف هندی که آهنك‌هائی ازاودر فیلم‌های آقای ۴۲۰، واکسی وآواره شنیده‌اید ساخته شده است

در باغچه تابستانی سینما ایران

آ-۱۸۰۰۸ «کانون طوطی»

یکنفر ماشین نویس توانا

ماشرایطزیر استخدام میشود.

۱-هیچگونه‌شغل دیگری نداشته باشد.

۲- ۸ساعت‌تمام‌کار کند.

۳-نامورمطبوعاتی وروزنامه نگاری آشناباشد.

۴-دربوشتن‌نامه‌مسلط باشد.

داوطلبان شماره ۱۰۷۵ راهنمای روزنامه‌اطلاعات‌مراجعه‌نمایند.

آ-۱۲۹۸۵ ۱و۳

حوادث جهان

۲۳نفرغرق شدند

سئول- روزگذشته یك کشتی‌مسافری در۲۰۰ میلی‌جنوب سئول‌غرق شد. دراین‌حادثه ۲۳ نفرازسرنشینان کشتی‌مزبورغرق گردیدند. تاکنون‌جسد ده‌نفرازمفروقین بیرون کشیده شده‌است.

کشتی‌مزبورکه ۴۹سرنشین‌داشته است به‌یکطرف متمایل‌شد وکم‌کم درآب‌فرورفت. مسافرین‌برای اینکه کشتی رابحالت تعادل درآورند همه‌در طرف‌دیگر عرشه‌اجتماع کردند ولی کوشش‌آنها بجائی‌نرسید وکشتی‌درآب فرورفت . (اسوشیتدپرس)

نارنجك‌وتبر

ایندیانا- پلیس‌ایندیانا، یکی‌ازایالات‌امریکا، امروزاطلاع‌داد که‌دوپسر بچه‌جوان‌دوروزپیش نارنجکی پیدامیکنند وضمن‌بازی ضامن‌آنرا میکشند بعدامیترسند مبادا منفجرشود آنراجلوی نرده خانه‌ای می‌گذارند وفرار مینمایند.

هرچه‌منتظرمیشوندکسی‌وصدائی بگوش‌برسد خبری‌نمیشود تااینکه‌روز بعدباتبری‌بسراغ نارنجك میروند. یکی‌از آنها باتبرمحکم بروی نارنجك میزند ولی‌بازهم نارنجك منفجر نمیگردد. پسرها نارنجك را رها کرده‌و میروند.

جوان‌بیست‌ساله‌ای آنرامیدارد ویکباره‌نارنجك منفجرمیشود. دراثر این‌حادثه‌دست چپ‌جوان‌قطع‌شده ویکطرف‌صورتش نیزازبین میرود. جوان مجروح‌اکنون دربیمارستان‌است‌ولی‌امیدی به‌بهبودی اونمیرود .

(اسوشیتدپرس)

پسربچه دوساله‌ای‌پدرومادرش‌را مجروح کرد

هوستن-راندی‌لین‌نولند پسربچه دوساله‌صبح دیروزازخواب‌برخاست‌و دیدبقیه‌اعضای‌فامیل درخواب‌هستند. باطاق‌خواب پدرومادرش‌رفت‌وبایك‌جفت تیر۲۲میلیمتری‌پدرومادرش‌رامجروح کرد.

پدرومادرش‌اکنون‌دربیمارستان‌بسرمیبرند‌وحالشان‌روبهبوداست

پدرش‌نیمه‌شب‌حادثه صدائی‌شنیده بودوباهفت‌تیر بیرون‌دویده بودوقتی برگشت‌هفت‌تیرراروی‌میز گذاشت‌وپسربچه آن‌را ازروی‌میز برداشته بود. پسرك اول‌پهلوی‌چپ مادرخودرا باتیرزدپدرش‌ازخواب بیدار شدتاآمد بخود بجنبدتیری‌بکمر اواصابت‌نمودسپس‌برخاست‌هفت‌تیر را ازپسرش گرفتم طرف‌تلفن‌درسالن‌مجاور رفت ولی‌وسطراه ازپادرآمد مادرش‌درحالیکه‌شدیداً خونریزی‌داشت‌درپهلوئی‌را زدوهمسایگان‌بکمکش آمدند. (آ-اسوشیتدپرس)

اطلاعیه‌جمعیت پزشکان وزارت بهداری

برآقایان‌همکاران‌محترم پوشیده‌نیست که‌همواره‌پزشکان کشور مترصد تشکیل‌سازمان‌حرفهٔ‌بوده وهمگی برای‌حفظ مقام واعتلاء هالم‌پزشکی کوشا میباشند بدین‌جهت‌درسال ۱۳۳۵ جمعیتی ازاکثریت‌پزشکان وزارت بهداری مقیم‌مرکز برای‌حفظ مقام‌وحیثیت وشئون‌پزشکی وهمکاری‌صمیمانه‌با اولیاء امور درتأمین‌بهداشت عمومی که موردتوجه ذات‌مقدس‌شاهانه است تشکیل وهیئت‌مدیره جمعیت‌نیز انتخاب گردید وهمانطوریکه‌آثارآن مشهوداست توفیق‌حاصل‌شد که‌دراین‌راه‌قدمهای‌مؤثری‌برداشته‌شود وامیداست‌این‌جمعیت بتواندشالوده‌اتحادکلیه‌پزشکان کشوررا بنانماید.

اینك‌ازچندنفرهمکاران محترم‌وزارت‌بهداری که اساسنامه جمعیت را دریافت نداشته‌اند تقاضامیشود اطلاع دهند که اساسنامه وبرك درخواست عضویت برای‌آنان‌فرستاده‌شود.

مؤسسین‌جمعیت‌پزشکان‌وزارت‌بهداری :

دکتراتحاد -دکتراتفاق- دکتراجودانی- دکتر احمدی-دکتراسعدی-دکتر اعتمادی -دکتر افضل- دکتر الهیان -دکتر امامی‌اهری - دکتراهری -دکتر انوشیروانی - دکتر اوصیاء - دکتر بازرگانی - دکتربئی-دکتر باقری -دکتر بختیار-دکتر برزگر-دکتر بصیری-خانم دکترعزت‌بنی‌آدم -دکتر بهادران- دکتر بهارنوری -دکتر بهبهانی -دکتر بیرجندی-دکتر بیدل دکترپایور-پرفسورپزشکی -دکتراحمدپژوهی -دکتر تقی‌پژوهی -دکترپیروز -دکترتابش‌فر-دکترحکیم‌زاده دکترجان پناه -دکترجاوید -دکتر جهانشاهی- دکتر جناب- دکتر خاکزاد -دکتر خورسند- دکتررازیان- دکتررجالی- دکتررستگار - دکتررضی الروح- دکتروحانی - دکترریاحی - دکترزمردی دکتردارائی- دکتردانش-دکتردانشور-دکتردرافشان دکتردفتری- دکتردهخوارقانی- دکتردهدشتی-دکتر دیلمی- دکترذوالریاستین-دکترسالاری- دکترسجادی دکترسدیفی - دکترسروری- دکترسعادت- دکترسلیمی نژاد- دکترسیاهپوش-دکترسینکی- دکترشاهین-خانم دکترشجاع‌زاده-دکترشروین-دکترشعری-دکترشهابی- دکترشیبان- دکترشهروینی . دکترصائبی- دکترمحسن صالحی - دکترمحمد ناصرصالحی - دکترصالحیان دکترصدری- خانم‌دکترصفوی - دکترصفوی- خانم دکترعلی‌آبادی- دکترعظیم‌زاده- دکترغنی- دکتر طرفه - دکترفروزش - دکترفرنوش - دکتروحید- دکتر فرهود - دکتر فرمهر - دکتر فروزان- دکتر قاسمی - دکتر قوامی - خانم دکتر نصرت کاشانچی - دکتر عباس کاشانچی - دکتر کیهان دکتر لقمان پور - دکتر مافی - دکتر ماکاشیان- خانم دکترمالك - دکترمحسنیان - دکتر مجاهدی - دکتر محسن‌زاده - دکتر مداوی - دکتر مدرسی - دکتر مرادی - دکترمسعود - دکتر مشایخی - دکتر مشعوف - خانم‌دکتر مصاحب - دکترمعرفت - دکتر معین‌پور - دکترملکی د دکتر منشی‌زاده - دکتر میر امیدی - خانم‌دکترمیر سپاسی - دکتر مهینی - دکتر موثقی - دکتر ناصری - دکتر نصیری - دکتر نظام دکتر نعیمی - دکتر نصرت - دکتر نهاوندی - دکتر نفیسی - دکتر نوابی - دکترنوربخش - دکترنوید - دکتر نیکداد - دکتر نوژاد - دکتر نیك‌نفس -دکتر هدایتی - دکتر همتی - دکترهمراز -دکتر هنرور - دکتریزدانی -دکتریمین

آ- ۱۲۹۹۹

ایران و ایتالیا بزرگترین ارکان تمدن بشر بوده‌اند

بقیه ازصفحه اول

درعکس بالاعلیاحضرت ملکه ثریا بامیهمان عالیقدر بانو کرونکی درضیافت دیشب کاخ مرمر دیده میشوند

ضیافت مجلل

شب گذشته ضیافت مجللی بشام از طرف اعلیحضرت همایونی وعلیاحضرت ملکه ثریا پهلوی بافتخار حضرت رئیس جمهوری ایتالیا وبانو کرونکی ترتیب داده شده بود*

دراین ضیافت والاحضرت شاهدخت شهناز پهلوی ، آقای نخست وزیر و چند تن از وزرا، وزیر دربار شاهنشاهی، روسای مجلسین. روسای هیئت‌های نمایندگی های سیاسی ، عده‌ای از همراهان حضرت رئیس جمهوری ، آقای مهندس اردشیر زاهدی آجودان کشوری اعلیحضرت همایونی و آقای نوری اسفندیاری سفیر کبیر ایران درایتالیا شرکت داشتند* مقارن ساعت ۸ونیم بعدازظهر شاهنشاه وعلیاحضرت ملکه میهمانان عالیقدر خویش را بسر میز شام دعوت فرمودند* پس از صرف شام اعلیحضرت همایونی بیاناتی بشرح زیر بزبان فرانسه ایراد فرمودند.

حضرت رئیس جمهوری

برای ملکه و من پذیرائی از آن حضرت وبانو کرونکی درتهران مایهٔ خوشوقتی فراوان است، ومن دراین اظهار که ما ازسفر شما بایران بسیار شادمان هستیم درواقع احساسات عمیق وعمومی ملت خود را بیان میدارم.

ما ازمدتها پیش دراانتظار مقدم میهمان عالیقدر وبرجسته خود بودیم* متأسفانه گرفتاریهای غیر مترقبه شمارا ناگزیر بتعویق این سفر کرد، ولی این تأخیر اجباری بدرجهٔ حرارت واشتیاقی که مادراستقبال ازمقدم شما داشتیم افزود.

هربار که من وملکه از کشور زیبای شما دیدار کرده‌ایم ابراز احساسات صمیمانه ومحبت آمیز ملت ارجمند شما مارا تحت تأثیر خود قرارداده است. ما در کشور شما هیچوقت خودمان را دور ازایران احساس نکردیم، وامیدواریم که درمورد شما وبانو یتان نیز همینطور باشد وواقعاً در بنجا خود را در خانه خویش بدانید.

روابط مودت آمیز وصمیمانه‌ای که ایران وایتالیا را بهم پیوسته است مربوط بدیروز وامروز نیست، زیرا که این دوران روابط سیاسی واقتصادی و فرهنگی ازبیست قرن تجاوز میکند* مبادلات فکری وهنری وعلمی وهمچنین روابط بازرگانی ما برای هردو کشور همواره نتایج سودبخشی دربرداشته است، وهریك ازما ازهمکاری دیگری درراه توسعه تمدن وفرهنگ خویش بهره بسیار برده‌ایم.

درطول چندین قرن دو کشور ما بصورت دو امپراتوری بزرگ روم وایران تنها دولتهای معظم دنیای کهن وارکان دوگانه تمدن بشری بوده‌اند، واگر وجود این دو امپراتوری نبود بیشك تمدن بشر بدرجه کمالی که امروزه دارد نمیرسید* این دو امپراتوری نه تنها دارای روابط وسیع سیاسی وبازرگانی بودند، بلکه مخصوصا مبادله فکری عمیقی میان آن دو بر قرار بود که ازمهمترین نمونه‌های آن میتوان بنفوذ آئین ایرانی مهرپرستی وآئین ایرانی مانوی درامپراتوری روم اشاره کرد

هجوم‌های بزرگ و مصائبی که باین دو امپراتوری وارد آمد جزء بطور موقت تأثیری درقطع این روابط نکرد، بطوریکه درقرن سیزدهم مسیحی جمهوری ایتالیائی ژن وجمهوری ونیز درشهر تبریز که در آن زمان بزرگترین شهر بازرگانی ایران بود دارای کنسولگری‌های خاص خود بودند.

شماره اتباع جمهوری ژن در تبریز بقدری زیاد بود که کنسولگری این جمهوری درتبریز ۴۲ عضو داشت. این در همان زمانی بود که مارکوپولو سیاح ایتالیائی بسفر معروف خود در ایران پرداخته بود تا آنهمه اطلاعات جالب را درباره کشور ما برای اروپا بارمغان ببرد

درسال ۱۳۰۳ یك فرهنگ زبان فارسی ازطرف «فرانسیسکن‌ها» دررم نوشته شده و ۱۰ سال بعد از آن پاپ کلمان پنجم دودار العلم تدریس زبان فارسی تاسیس کرد.

اندکی بعد پاپ ژان سیزدهم یك هیئت بزرگ اعزامی بایران فرستاد که درشهر معروف سلطانیه مستقر شد*

ازقرن پانزدهم ببعد این روابط توسعه بیشتر یافت. درسال ۱۵۲۳ شاه اسمعیل بنیان گزار سلسله صفوی نامه‌ای خصوصی برای «دوژ» فرمانروای جمهوری ونیز فرستاد ودرسال ۱۵۹۹ شاه عباس بزرگ سفیر کبیر تام الاختیاری بنام حسین علی بیك روانه ونیز وفلورانس ورم کرد* اندکی بعد جهانگرد نامی ایتالیائی «پیترودلاواله» سفرخود را در ایران آغاز کرد واز کشورما سفرنامه گرانبهای خویش را برای اروپا ارمغان برد

درآن زمان درهمهٔ شهرهای بزرگ ایران بخصوص دراصفهان ایتالیائیهای بسیار سکونت داشتند که تقریبا همه آنها پیشه‌ور یا بازرگان بودند وبوسیله ایشان روابط تجارتی وسیعی بین ونیز واصفهان برقرار بود.

دراواخر قرن گذشته دو اثر از بزرگترین آثار ادبی مایعنی شاهنامه فردوسی و گلستان سعدی بزبان ایتالیائی ترجمه شد واخیرا نیز ترجمه کمدی الهی شاهکار دانته که بنیان گزار واقعی شعر و زبان ایتالیائی است توسط آقای شجاع الدین شفا بفارسی انتشار یافته است

درودران سلطنت پدرمن رضاشاه کبیر صدها مهندس وکارشناس ایتالیائی درطول سالیان دراز درایران بکارهای فنی اشتغال داشتند ومنتهای وظیفه‌شناسی وعلاقه‌مندی خاص هموطنان شمارا در کارخویش نشان دادند.

آثار کلاسیك بینظیر نوابغ بزرگ رم کهن وشاهکارهای هنری استادان ایتالیائی دوره درخشان رنسانس وهمچنین آثار دانشمندان ونویسندگان ایتالیائی دور، معاصر منابع فیاضی برای استفاده هموطنان من که ازدیر باز بدرك وستایش زیبائی خوداشته‌اند وبرای استفاده سایر ملل جهان بشمار میروند.

هرقدر بشریت درراه ترقی ودانش وفلسفه پیشتر رود ارزش واهمیت خدمات بزرگان گذشته شما آشکارتر میشود وما صمیمانه آرزومندیم که کوششهای جانشینان کنونی ایشان نیز همان درجه موفقیت را درپی داشته باشد.

ازابراز این نکته بسیار خوشوقتم که روابط امروزی ما ازلحاظ نزدیکی از روابطی که مارا در گذشته بهم پیوند میداده کمتر نیست ومنافع مشترك دو ملت ما نیز مارا بیش ازپیش بیکدیگر نزدیك میکند*

ملت‌های ما بسبب مصائب ورنجهائی که در گذشته متحمل شده‌اند وبر اثر تجارب تلخی که در کشمکش حوادث روزگار اندوخته‌اند اکنون بااشتیاق تمام آرزومند حفظ صلح وهمکاری جهانی هستند. ودر عین حال هر دو ملت تحت رهبری زمامداران خویش اقدامات ضروری را برای حفظ خود ودفاع ازموجودیت واستقلال خویش اتخاذ کرده‌اند ودرمورد لزوم هر دو مساعی خود را با کوششهای دوستانشان درخواهند آمیخت تا ازخانه وخانواده خویش واز میهن وهموطنان خود دفاع کنند*

ماصمیمانه تر بیکی وهمکاری بیشتری را میان همه آن کسانی که هدفها و آرمانهای سیاسی مشترکی دارند آرزو مندیم بخصوص که جریان حوادث مستلزم توجه خاص ازجانب ما درراه اجرای سریع این نظر است.

آرزوی اصلی ما تأمین امنیتی است که درسایهٔ آن بتوانیم باآرامش خاطر نواقص گذشته را جبران کنیم و کوشش خود را درراه رفاه کشورهای خویش و بهبود وترقی زندگی ملتهای خود بکار بریم.

پیروی ازاین خط مشی مارا علاقهٔ تمام خواهان تحکیم وتوسعهٔ روابط صمیمانهٔ موجود میان دو کشور خود هستیم.

باید بفال نیك گرفت که ورود آن جناب بتهران مقارن با تصویب قانونی از طرف مجلسین است که درآن قرارداد بین ساقه‌ای میان شرکت ملی نفت ایران و «آجیپ مینرار یا» مورد تائید قرار گرفته است.

این اقدام ابتکار جالب وقدم اول ومهمی درراه توسعه روابط اقتصادی میان ایران و ایتالیاست ومن تردید ندارم که این روابط درهمه شئون توسعهٔ کامل خواهند یافت زیرا که دو ملت نسبت بیکدیگر دارای علاقه وتفاهم خاصی هستند که آن‌ها رابهم نزدیك میکند.

در خاتمه سلامتی آن حضرت وبانو کرونکی و عظمت ورفاهیت کشور ایتالیارا خواستارم

نطق رئیس جمهوری ایتالیا

پس ازپایان فرمایشات اعلیحضرت همایونی حضرت جیو وانی کرونکی رئیس جمهوری ایتالیا درجواب بیاناتی بشرح زیر ابراد نمود:

اعلیحضرتا :

سخنان پرارزش آن اعلیحضرت در روح من اثری عمیق بخشید ومخصوصاً لحن بسیار صمیمانه‌ای که دراین سخنان نسبت بملت ایتالیا بکار رفته مرا تحت تأثیر خود قرارداد .

اعلیحضرت همایونی وعلیاحضرت ملکهٔ بدرجه علاقه قلبی واحترام آمیزی که ملت ایتالیا نسبت باعلیحضرتین دارد بخوبی واقفند ومن باخوشوقتی تمام میتوانم باردیگر این احساسات رابیان دارم که بیش از این در موارد متعددی که اعلیحضرتین افتخار وشادمانی اقامت در کشور مارا نصیبمان کرده‌اند بیواسطه و مستقیماً توسط مردم ایتالیا نسبت بدانان ابراز شده است .هیچ چیز بیش از تائید این نکته که اعلیحضرتین در ایتالیا خود را دور از کشور خویش احساس نکرده‌اند نمیتوانست در دل ما اثر بخشد. نظیر همین احساس را ما ازبدو تماس خود بااین سرزمین باستانی و پرارج که پیوسته خصائص برجسته ملت آن بدان حیاتی تازه بخشیده و گوئی گفته شاعر نامی ما درمورد کشور خودما دراینمورد نیز کاملا صادق است که «این مردمان وازندگانی های سیاراست» دردل خویش یافته‌ایم.

درطول صدها وهزاران سال سرزمین های ما گاهواره‌های تمدنهائی بوده‌اند که ظلمتهای کوتاه تاریخ نتوانسته است درخشندگی آنهارا ازمیان ببرد ، و بالعکس هرظلمت دوران فروغ وجلوه افزونتری دردنبال داشته است * یکی ازاین ادوار درخشان همین دورانی است که ما اکنون در کشورشما تحت رهبری دودمانی دلیر و کوشا که توانسته است روح خردمندانهٔ حفظ خصائص دیرین وباستانی را باتازه‌ترین اصول دربارهٔ ارزش انسانی درهم آمیزد شاهد آنیم*

بیگمان نزدیکی ملل در زندگانی امروزی ما امری آسان‌تر وثمر بخش‌تر وبحال جامعه بشری مفیدتر بود اگر که دیوارهای کینه وعقده‌های کهن و دروغ درمیان ملل حائل نمیشد یکی از متون باستانی شما حاکیست که «هنگام داوری واپسین» پیروان دروغ فلاکت جاوید خواهند یافت ودرعوض روندگان راه راستی وعدالت درجائی نکو خانه خواهند گزید

ولی بناچار باید میان دوراه دروغ و حق یکی را انتخاب کرد واین انتخاب مربوط بمردمان است که آن را از طریق زمامداران خویش اعمال کنند

دوملت ما راه خودرا برگزیده یعنی ازدروغ دوری گرفته‌اند ، و اکنون بادفاع هشیارانه خویش در برابر حملات آشکار یا پنهانی که ریاکارانه ودرلفافه نوعدوستی بسیار کریهانه صورت میگیرد سرنوشت خویش را استقبال میکنند .

هردو ملت میدانند که شرط اساسی هرگونه ترقی واقعی بشری آزادی است ، واین آزادی مفهوم دوگانه استقلال دربرابر خارج واحترام بکلیه حقوق فردی را درداخل دارد ، ونیز هردوملت براین نکته واقفند که آزادی حقیقی وجود نمیتواند داشت مگر آنکه همه طبقات اجتماع وهمه افراد بتوانند عادلانه از نعمت‌های مشترك بهره‌مند گردند .

درسراسر جهان آزاد حکومتها و طبقات حاکمه باتوجه بانتظارات توقعات جدید ملتها که روز بروز زیادتر میشود دیگر وقتی برای ازدست دادن وتلف کردن ندارند

ما ایتالیائیها تاآنجا که امکان دارد میکوشیم تااین نظم تازه عدالت را که بموجب آن نیروهای ملی که غالبا نسبت بهم بیگانه وجدا بوده‌اند و گوئی حکومت فقط مظهر ووسیله حفظ منافع ممتازه بوده است، بدولت و در دولت بسازگردانیم*

بهمین جهت، اعلیحضرتا، برای من توجه بدرجه فعالیت و کوششی که اکنون درسراسر کشورشما بخاطر افزایش ثروت ملی وبالنتیجه بهبود شرایط زندگی طبقات پائین‌تر ازراه توزیع عادلانه منافع کلی درجریان است مایه خوشوقتی بسیار است.

بدین ترتیب میتوان بدون تعارفها و خوش آمد گوئیهای متقابل اظهار داشت که هدف دوملت ما ترقی خودشان و ترقی آن دیگری است، ودر این راه با روح احترام متقابل وبااحساس ناشی از تجارب سنگین وغالبا خون آلود گذشته که ثروت دیگران نباید لقمه چربی برای دست اندازی قویترها باشد بلکه باید وسیله‌ای برای مبادله برادرانه ودوستانه میان طرفین متساوی الحقوق محسوب گردد عمل میکنند*

موادقراردادی که فیمابین شرکت ملی نفت ایران وآجیپ مینرار یا منعقد شده واعلیحضرت بالطف بسیار بدان اشاره فرمودند مبدائی برای یك همکاری اقتصادی روزافزون درشئون مختلف است که اهمیت آن درسالهای آینده بیش ازپیش روشن خواهد شد ـ توجه باین نکته مایه خوشوقتی است که این اصل اساسی عدالت باآنکه بیش ازین غالبا مورد تجاوز قرار گرفته نمونه‌ای است از آنچه براساس حسن نیت انجام میتوان داد. گمان میکنم بتوانم این نکته را موکدا تایید کنم که دو کشور ما دلیل بارز براینکه دراین مورد کاملا مجاب شده‌اند ارائه داده‌اند ومعتقدم که برای هردو کشور دراین محیط اعتماد متقابل که پایه غیر قابل تبدیل روابط بین المللی است وباید مساعی دولتهای علاقمند به ارتقاء معنوی ومادی اتباع خود در آن راه بکار رود یك دوران ثمربخش همکاری آغاز شده است باید در محیط صلح پایه همکاری را باهمه آنهائیکه جز کوشش باوجدان آرام درراه همزیستی صلح‌جویانه معنظوری ندارند مستقر ساخت

این همان هدفی است که هم شما و هم ما در پیش داریم ومن بقین دارم که نتایج اقدام مشترك ما بزودی آشکار خواهد شد .

بعنوان رئیس جمهور کشور خود از طرف ملت ایتالیا ارزش فوق العاده ومفهوم عالی جملاتی را که آن اعلیحضرت برای ابراز احساساتی مشابه ادا فرمودند ونیز این فرمایش را که ملت ارجمند اعلیحضرت خواهان استفاده از همکاری دانشمندان و بازرگانان وکارشناسان فنی وبطور خلاصه کارگران ایتالیائی است که میتوانند بنحوی دوستانه ازراه تامین رفاه مشترك دوملت خدمت کنند باخوشوقتی سیار تلقی میکنم*

کشور ایتالیا نیز باروح دوستی صمیمانه آماده پذیرفتن هرابرانی است که مابل بمطالعات بیشتر درعلوم خاص بااخذ تماسهای لازم وادامه تحقیق در مورد اموری باشد که در کشورما انجام شده است وممکن است ازلحاظ فنی وسیله‌ای برای آغاز کارهای مشابه در کشور ایران باشد

روابط دیرین وباستانی دو کشور ما دررشته‌های فرهنگی واقتصادی که آن اعلیحضرت بااین همه فصاحت تاریخچه‌ای کوتاه وموجز ازآن رابیان فرمودند ازین راه تجدید خواهد شد وتوسعه خواهد یافت وازجانب ما ازهیچ کوششی درین باره فروگذار نخواهد شد

مانیز مانند آن اعلیحضرت آرزومندیم که کوششهای مشترك ما موفقیت مشترك دربی داشته باشد وبااین روح امید سلامتی اعلیحضرت وعلیاحضرت ملکه را آرزو دارم، خواهان سعادت و رفاه ملت ایران هستیم.

شب نشینی

پس ازصرف شام وایراد بیانات شاهنشاه وحضرت رئیس جمهوری اعلیحضرتین باتفاق میهمانان عالیقدر درمجلس شب‌نشینی مجللی که در کاخ مرمر ترتیب داده شده بود شرکت فرمودند *

دراین شب نشینی علاوه بر کسانیکه در سر میز شام حضور داشتند کلیه آقایان وزراء ،همراهان حضرت رئیس جمهوری نمایندگان مجلسین، میهمانداران حضرت رئیس جمهوری و آجودانهای کشوری ولشکری شاهنشاه شرکت داشتند.

مجلس شب نشینی ازساعت ده شب آغاز وتاپاسی ازنیمه شب گذشته ادامه داشت پس ازپایان مجلس شب نشینی حضرت رئیس جمهوری وبانو بکاخ سعدآباد مراجعت کردند.

عارضه دندان درد

قبل ازظهر امروز علت عارضه کسالت دندان درد برنامه بازدید حضرت رئیس جمهوری ایتالیا ازموزه ایران باستان متوقف گردید .

بطوریکه خبرنگار ما کسب اطلاع کرده است عارضه دندان درد حضرت رئیس جمهوری ازساعت ۲ بعدازنیمه شب گذشته آغاز گردید بطوریکه حضرت رئیس جمهوری دیشب امطلقا نتوانستند ازشدت درد استراحت نمایند .

ساعت دوونیم بعدازنیمه شب چند نفر دندانپزشك بکاخ سعدآباد احضار شدند باوجودیکه معالجات لازم ازطرف پزشکان مزبور بعمل آمد معهذا درد کماکان ادامه داشت وتب خفیفی نیز عارض شده بود ساعت ۸ صبح امروز تیمسار سرلشکر علوی مقدم رئیس شهربانی کل کشور که ازنیمه شب گذشته درکاخ سعدآباد حضور داشت حضرت رئیس جمهوری را بشهر آورد وبه کلنیك دندان سازی آقای دکتر سیاح واقع درخیابان فردوسی طبقه فوقانی شرکت هواپیمائی ارفرانس برد*

آقای دکتر سیاح بلافاصله مشغول مداوا گردید، معاینات پزشك دندانساز ومداوای او قریب نیمساعت بطول انجامید ومقارن ۹ صبح حضرت رئیس جمهوری مجددا برای استراحت بکاخ سعدآباد مراجعت کردند وبهمین جهت برنامه بازدید صبح امروز حضرت رئیس جمهوری ازموزه ایران باستان منتفی گردید

بقرار آخرین خبری که خبرنگار ما بدست آورده ازساعت ۹ونیم صبح امروز تب حضرت رئیس جمهوری قطع شده و درد دندان نیز بطور محسوس تخفیف یافته است وباین جهت حضرت رئیس جمهوری قبل ازظهر امروز را باستراحت پرداختند

احوالپرسی وزیر دربار

ساعت ۹ونیم صبح امروز آقایان علاء وزیر دربار شاهنشاهی وشجاع الدین شفا رانزن مطبوعاتی وسخنگوی دربار بنمایندگی ازطرف اعلیحضرت همایونی درکاخ سعدآباد حضور یافته واز حضرت رئیس جمهوری ایتالیا احوالپرسی کردند

تغییر برنامه

آخرین خبری که خبرنگار ما بدست آورده حاکیست که کلیه برنامه مسافرت حضرت رئیس جمهوری تغییر کرده است. قرار بود امروز بعدازظهر حضرت رئیس جمهوری دردانشگاه حضور یابد ولی مراسمی درجه دکترای افتخاری به معظم‌له تقدیم گردد ولی این برنامه امروز انجام نخواهد شد وباین جهت برنامه امروز که عبارت ازبازدید ازموزه ایران باستان ودانشگاه بود بفردا موکول میشود وبرنامه فردا روز چهارشنبه * روز چهارشنبه قرار بود حضرت رئیس جمهوری باصفهان مسافرت نمایند ولی بعلت کسالت دندان درد وتغییر برنامه روز چهارشنبه فقط خانم حضرت رئیس جمهوری وعده‌ای ازهمراهان معظم‌الیها باصفهان میروند وحضرت رئیس جمهوری درآن روز درتهران ازتاسیسات ارتش بازدید بعمل میآورند.

نامه تشکر آمیز

آقای دکتر خطیبی مدیر عامل جمعیت شیر وخورشید سرخ ایران نامه‌ای بعنوان شرکت سهامی تصفیه نفت ایران آبادان ارسال داشته وضمن آن از کمکهای جنسی کارکنان شرکت نفت بزلزله‌زدگان اخیر شمال که در ۱۶ صندوق بسته‌بندی و ارسال شده بود تشکر وقدردانی نموده‌اند

انتصاب

چون طبق دعوت دولت آمریکا آقای نقیب‌زاده رئیس اداره فرهنگ شهرستان کرج برای مطالعه دررشته تعلیم وتربیت عازم کشور لبنان میباشد آقای حسن میرسیدی رئیس اداره آموزش وپرورش فرهنگ استان تهران بریاست اداره فرهنگ شهرستان کرج منصوب شدند.

حوادث گوناگون

دستگیری دزد جواهرات

این سارق جوان قصد داشته با فروش جواهرات مسروقه یك دکان سبزی فروشی بازکند و با دوشیزه‌ای ازدواج نماید

غلامعلی بابائی

دیروز بآقای سرهنگ قریب رئیس آگاهی اطلاع رسید که شخصی بنام غلامعلی بابائی قصد دارد یك قوطی سیگار طلا بوزن ۲۵۰ گرم را درشعبه بانك کارگشائی خیابان شاهپور گرو بگذارد.

بلافاصله مامورین آگاهی در محل حاضر شده غلامعلی را باداره آگاهی راهنمائی کردند.

دراداره آگاهی پس ازبازرسی بدنی مقادیری جواهر ازجیب وی کشف شد ودربازجوئی اظهار داشت :

پدرم بتازگی درآبهر فوت کرده ومن تنها وارث او میباشم و این جواهرت را بارث برده‌ام.

وحتی مامورین ازوی پرسیدند پدرت چکاره بوده‌است ؟

اظهار داشت : پدرم پینه دوز بوده‌است *

این جواب سوءظن مامورین را بیشتر کرد ووی را تحت بازجوئی بیشتری قرار دادند.

سرانجام معلوم شد که غلامعلی در منزل بانو عطیه فرهادی واقع درخیابان پهلوی خدمتگذار بوده وعمه پدرش بنام گل صبا نیز درهمان خانه خدمتکاری میکرده‌است .

وی شب‌ها بتدریج مقداری جواهر ازصندوق خانه بسرقت برده ودراین اواخر بصاحب خانه میگفته است که من تصمیم دارم دنبال کار وکاسبی رفته یك دکان سبزی فروشی برای خود باز کنم*

بقرار اطلاع غلامعلی قصد ازدواج نیز داشته وجواهراتی را که درجیب وی کشف شده تصمیم داشته برای نامزد خود ببرد

وی بخانواده نامزد خویش خودرا یکی ازملاك زادگان ابهر معرفی کرده بوده وقرار بوده‌است چندروز دیگر نامزد خود را رسما عقد کند*

فعلا غلامعلی بازداشت میباشد ونامزد ازهمه‌جا بی‌خبر او درانتظار جواهراتی که غلامعلی باو وعده داده بود نشسته است*

اظهارات رئیس آگاهی درباره شایعه

سرقت اطفال

چون اخیرا شایعاتی درباره سرقت اطفال شیوع یافته بود خبرنگار ما امروز باآقای سرهنگ قریب رئیس اداره آگاهی تماس گرفت وازوی دراین باره سئوالاتی کرد . آقای سرهنگ قریب بخبرنگار ما اظهار داشت :

تابحال اطفالی که مفقود شده‌اند کلیه پیدا شده وطفل مفقود شده وجود ندارد درنتیجه بررسی اوضاع واحوال اطفال واولیای آنها معلوم شد که این قبیل اطفال روی عدم تربیت صحیح اولیه بااختلافات داخلی وخلاصه عدم اعتنا به مسئولیت حقیقی که اولیای آنها دارند منزل خودرا ترك نموده وبعدا بامراجعت کرده یا به بوسیله مامورین اداره آگاهی پیدا شده وباولیائشان تحویل شده‌اند *

سقوط ازطبقه سوم مطب یك پزشك

دیروز شخصی بنام مسعود محمدی نژاد ۳۲ ساله ازبالکن طبقه سوم مطب آقای دکتر فیروزدلبند واقع دربخش یازده سقوط کرد وسختی مجروح شد

مجروح دربیمارستان سینا بستری گردید وازپزشك نامبرده و برادروی جمشید در کلانتری یازده تحقیقاتی بعمل آمد وقضیه تحت تعقیب است .

سنگی از زیر اتومبیلی پرید ومردی بقتل رسید

شب گذشته درخیابان عباسی سنگی ازز یر طایر اتومبیلی که هنوز شمارهٔ آن معلوم نشده است رها گردید وپیرمرد ۷۵ ساله‌ای موسوم بعطاءالله فرزند حاجی قنبر اصابت نمود ووبرا مجروح ساخت مجروح بیمارستان سینا منتقل گردید ولی ازشدت جراحات وارده ساعتی بعد درگذشت .قضیه تحت تعقیب قرار دارد

درحوض خفه شد

صبح امروز طفل ۱۸ ماهه‌ای بنام حسین فرزند ابوالقاسم درحوالی خیابان فلاح درحوض منزل مسکونی افتاد ودرگذشت. جنازه این طفل در اداره پزشکی قانونی مورد معاینه قرار گرفت وجواز دفن صادر شد.

ده بیمار مبتلا بآبله

بیماران مبتلا به آبله در بیمارستان فیروز آبادی بستری میشوند

امروز ازاداره بهداشت استان تهران کسب اطلاع شد که تاکنون تعداد مبتلایان بیماری آبله درناحیه دروازه غار بده نفر رسیده است وکلیه این بیماران ازطرف اداره بهداشت تهران دربخشی که دربیمارستان فیروزآبادی تخصیص داده شده بستری گردیده اند.

مأمورین اداره بهداشت بمایه کوبی افراد ناحیه دروازه غار بسرعت ادامه میدهند.

سخنگوی وزارت بهداری امروز افزود وزارت بهداری توصیه میکند کلیه مسافرینیکه دردوسال اخیر بطهران وارد شده‌اند وهمچنین افرادیکه تاکنون برضد آبله تلقیح نکرده‌اند هرچه زودتر بمرکز بهداشت مراجعه وخود واطفالشان را درمقابل بیماری آبله مصون نمایند.

مردی مادرزن خود و پاسبانی را باچاقو مجروح کرد

پاسبان مجروح بتهران منتقل شد

بقراری که خبرنگار ما ازساوه اطلاع میدهد:

چندروز پیش مردی عیالش را مضروب ومادرزنش را باچاقو زخمی وپاسبانی را که قصد دستگیری او را داشته بسختی مجروح نموده ودستگیر شده‌است، چگونگی قضیه بقراری که خبرنگار ما اطلاع میدهد بشرح زیر بوده‌است:

چندروز پیش ساعت ده شب شخصی بنام علی ثنائی معروف بعلی استاد احمد که سابقه شرارت نیز دارد دراثر اختلافات خانوادگی بانو منیر عیال خود را سختی کتك زده واز خانه بیرون میکند وخودش نیز ازخانه خارج میشود*

پس ازساعتی که بخانه بازمیگردد متوجه میشود که بانو منیر را مادرش بخانه آورده وپرستاری کرده‌است.

علی ثنائی ازاین موضوع عصبی شده مادرزنش را بدین علت که چرا بدون اجازه او دخترش را بخانه راه داده باچاقو بسختی مجروح میکند

چون خبر این چاقو کشی بشهربانی رسید فوراً مامورین بخانه وی مراجعه کردند ولی علی ثنائی فرار اختیار کرد وپاسبان شماره ۲۳ بنام علی وسمقی وی را تعقیب کرد.

علی قبل از رسیدن سایر مامورین با پاسبان گلاو نزشد وباچاقو باو حمله کرد واورا ازناحیه ربه بسختی مجروح ساخت .. بااین حال پاسبان دست از مقاومت خود برنداشت وتارسیدن مامورین اورا رها نکرد وسر انجام پاسبانان اورا دستگیر ساختند ومایرونده امر بدادسرا فرستادند .

پاسبان بتهران منتقل شد

چون وضع مزاجی پاسبان وخیم بود بنابدستور تیمسار سرلشکر علوی مقدم رئیس شهربانی کل کشور فوراً یکنفر پزشك ویك پزشکیار بااتومبیل بهداری شهربانی ساوه رفته ساعت ۱۱ پر شب پاسبان را دربیمارستان شهربانی ستری کردند*

رو به بهبود رفت

امروز آقای دکتر امیرپناهی درباره حال پاسبان مزبور بخبرنگار ما گفت:

بمحض ورود پاسبان به بیمارستان شهربانی مدت ۴۸ ساعت تحت مراقبت قرار گرفت وبا کوششها و مجاهداتی که بعمل آمد ازمرگ وی جلوگیری شد وحالش رو به بهبود است وجای نگرانی باقی نیست*

فعلا قضیه تحت تعقیب است.

نطق مهم عبدالناصر

بقیه ازصفحه اول

عبدالناصر که اینمطلب را بمدیر روزنامه الاهرام اظهار مینمود سپس افزود من از مبارزه‌ای که برعلیه سوریه براه افتاده است آگاه چون دراینمورد تجربه شخصی دارم وبکوقتی همین جنك برعلیه من براه افتاده بود بنظر من سیاست امریکا درطریق خود پیش میرود تابطور مطلوبی هدف‌های خود برسد

درنظر اول انسان گمان میکند سیاست امریکا باشکست مواجه شده است ولی موضوع بهمین سادگی هم نیست.

وقتی این سروصدا برعلیه سوریه براه افتاد من مسئله را بدقت مورد مطالعه قرار دادم وبه نتیجه‌ای رسیدم که معتقدم کلید سیاست امریکا در مورد سوریه است عبدالناصر بدنبال سخنان خود افزود که مصر بدون قید وشرط ازسوریه پشتیبانی خواهد کرد.

عبدالناصر گفت :

«هدف اصلی سیاست امریکا درباره سوریه این است که اسرائیل را از زیر بارفشار بیرون آورد وانظار را که اکنون فقط باسرائیل دوخته شده است بنقطه دیگری متوجه سازد.

یکی ازمسائلی را که من خوب مطالعه کردم این بود که ببینم آیا سوریه واقعا کمونیست شده است ؟ دیدم خیر ،مسلما خیر ، فکر کردم ببینم آیا ممکن است امریکا گمان کند که سوریه در ردیف کشورهای کمونیست درآمده است باز هم دیدم خیر ابداً چنین چیزی نیست *

ممالك عربی باتفاق آراء اسرائیل رابزرگترین مورد تهدید کشورهای خود میدانند آمریکا بهمه کاری دست زد که بین اعراب واسرائیل صلح برقرار کند ولی نتیجه‌ای عاید نشد*

آمریکا درپی طرق جدیدی بود بدینمعنی که درصدد برآمد خطرات جدیدی ولو مصنوعا ایجاد کند تا اتحاد اعراب را درهم بشکند ونیروی آنها را تضعیف نماید*

لذا صحبت ازخطر کمونیسم پیش آمد ومبارزات امریکا برعلیه مصر وسوریه مخصوصاً آغاز گردید* آمریکا میلیون‌ها دلار بعنوان دانه پخش کرد تا دکترین آیزنهاور را بانجام رساند *

درعین حال یك سیاست تهدید وتطمیع آغاز شد. پادشاهان ورؤسای جمهور را ازخطر کمونیسم برحذر داشتند واعلام خطر کردند که سوریه دردام کمونیسم افتاده است واگر سریعا مبارزه برنخیزند مورد حمله آن قرار خواهند گرفت این است سیاست امریکا که بخاطر نیل هدفهای مورد نظر در پیش گرفته شده است.»

عبدالناصر گفت: نخست وزیر بن گوریون ازخطری که ازجانب سوریه ومصر متوجه است سخن میگوید، همچنین مدعی است که اسرائیل باید دروازه‌های خود را بروی مهاجرین بگشاید تاجمعیتش دوبرابر شود ونیروهایش بتواند مناطق دیگری را تصرف کنند .

ولی هیچکسی دردنیای عرب خطری ازاین سخنان احساس نمیکند. چرا؟ چون سیاست امریکا قادر نبوده است جنك را درمجرای دیگری بیندازد.

این وضع است که بر دنیای ما حکومت میکند وچه کسی است که خیال کند سیاست امریکا موفق نشده است. (اسوشیتدپرس)

کمیسیون دائمی برای تهیه پروژه اترك وارس

سهمیه ایران در تهیه پروژه سدهای ارس و اترك ده میلیون ریال میشود

امروز اطلاع حاصل شد که برای اداره امور مربوط بتهیه پروژه بهره برداری از رودهای ارس و اترك یك کمیسیون دائمی در بنگاه آبیاری بوجود خواهد آمد

علت تشکیل این کمیسیون علاوه بر لزوم اداره کارهای پروژه بوسیله یك مرجع خاص این است که این کار فوریت دارد و واگذاری آن بسایر دستگاههای بنگاه که هر کدام امور مخصوصی را متصدی هستند ممکن است از سرعت کار بکاهد و بهر صورت این کمیسیون با شرکت اعضائی که جهت امضای قرارداد با شوروی بها مذاکره کردند بزودی تشکیل میشود و لیز بنگاه در نظر دارد چهار مهندس و یك مترجم برای هیئت رود اترك و هشت مهندس و دو مترجم برای تهیه مقدمات تهیه پروژه ارس بآن نقاط اعزام دارد.

بطوریکه کارشناسان بنگاه حساب کرده‌اند مخارج تهیه پروژه که یکسال دیگر باید تهیه شود در حدود ده میلیون ریال خواهد شد.

البته باید دانست در نقاط مشترك وسائل از طرف شوروی بها تامین خواهد شد و کارشناسان و مهندسین از طرف دولت ایران فرستاده خواهد شد و پس از آنکه پروژه تهیه گردید میزان مخارج ساختمان سدها تعیین خواهد شد.

اعتبارات جدید برای صنایع کوچك

ملاقات معاون رئیس قسمت صنعتی اصل چهار با وزیر صنایع

امروز اطلاع حاصل شد در ملاقات آقای «بنیك» رئیس قسمت مهندسی و صنعتی که باتفاق آقای «پرکتور» معاون مهندسی و صنعتی اصل چهار در ایران و آقای «کارل گیروس» رئیس اداره ذخائر صنعتی اصل چهار با آقای مهندس شریف امامی وزیر صنایع و معادن صورت گرفت پیرامون اعتبارات اقتصادی و مسائل صنعتی مذاکراتی صورت گرفته است ملاقات هیئت مزبور بدنبال مذاکرات مستشار اقتصادی سفارت امریکا با وزیر صنایع و معادن در مورد اعتبارات جدیدی است که گویا قرار است از طرف اصل چهار برای فعالیت های صنعتی در اختیار وزارت صنایع و معادن گذاشته شود تا صورت وام در اختیار صاحبان صنایع کوچك گذاشته شود.

ارکستر سمفونیك آمریکا روز ۲۴ شهریور باسه هواپیما وارد تهران میشود

تنها یك هواپیما آلات موسیقی ارکستر را حمل میکند

بعلت کثرت تقاضای بلیط بعد از ظهر روز ۲۶ شهریور یك برنامه فوق العاده اجرا خواهد شد. ارکستر سمفونیك مینا پولیس در سالن مرمرین آکروپولیس یونان کنسرت داد

ارکستر سمفونیك مینا پولیس آمریکا همانطور که قبلا اطلاع دادیم روز بیست و چهارم شهریور وارد تهران میشود

اعضای این ارکستر که با مامورین تنظیم برنامه و رئیس هیئت تعداد شان از صد نفر تجاوز میکند صبح روز بیست و چهارم شهریور ماه با دو هواپیمای مسافربری که بطور دربست در اختیار آنان است وارد تهران میشوند و عصر همان روز یك هواپیمای دیگر آلات موسیقی هیئت ارکستر را بتهران میآورد

امروز سخنگوی انجمن فیلارمونیك تهران بخبرنگار ما گفت چون تقاضا های زیادی برای خرید بلیط کنسرت بما شده و کلیه بلیطها فروش رفته بود لذا برای اینکه بتقاضای مراجعه کنندگان جواب مثبت داده شده باشد قرار شده است ارکستر مینا پولیس ساعت چهار و نیم بعد از ظهر روز سه شنبه آینده یك برنامه فوق العاده اجرا کند

آسوشیتدپرس ـ آتن ـ ۹۶ نفر اعضای ارکستر سمفونیك مینا پولیس برهبری آنتال دوراتی روز گذشته سفر خود را خاور میانه آغاز نمودند. هیئت ارکستر مزبور بخرج وزارت خارجه آمریکا به کشورهای خاورمیانه مسافرت مینمایند. ارکستر سمفونی مینا پولیس در یك تاتر هوای آزاد، در پای اکروپولیس کنسرتی ترتیب داد

تاتر مزبور که دارای سه هزار صندلی مرمرین است از جمعیت موج میزد. در این کنسرت عده‌ای از وزرای یونان، نماینده دربار سلطنتی و گروهی از شخصیت‌های برجسته خارجی شرکت داشتند.

ارکستر سمفونی مینا پولیس در هفت کشور بوکسلاوی، ترکیه، لبنان، عراق ایران، پاکستان و هندوستان مسافرت خواهد کرد و ۲۳ کنسرت اجراء خواهد نمود.

مسافرت هیئت ارکستر مزبور قریب پنج هفته بطول خواهد انجامید (اسوشیتدپرس)

سد کرج

خزانه‌دار کل شرکت مهندسی مشاور هارزا و یکی از مهندسین عالی رتبهٔ موریسن نودسن وارد تهران میشوند

امروز بعد از ظهر نمایندگانی از طرف شرکت موریسن نودسن و مهندس مشاور هارزا وارد تهران می‌شوند

آقای هارزا خزانه‌دار کل مهندسی مشاور هارزا و آقای گریف از مهندسین عالیمقام شرکت موریسن نودسن برای شرکت در جلسات نهائی مربوط بعقد قرارداد اصلی ساختمان سد کرج بایران میآیند و فردا آخرین جلسه رسیدگی بقرارداد اصلی سد کرج باشرکت نمایندگان هارزا ـ موریسن ـ اداره عمران خوزستان ـ سازمان برنامه و سد کرج تشکیل و پس از بررسی و تصویب نهائی برای اظهار نظر و تصویب بدفتر فنی سازمان برنامه ارجاع خواهد شد.

امروز گفته شد که رسیدگی بقرارداد مزبور در سازمان برنامه در حدود یکماه بطول میانجامد و در آخر مهرماه قرارداد اصلی ساختمان سد کرج بین سازمان سد کرج و شرکت موریسن نودسن بامضا رسیده و کار اساسی سد کرج شروع خواهد شد.

درمیان تازه‌ها و کهنه‌ها

بقیه از صفحه ششم

وسری اورا نشوسد موسولینی بقدری به کلارا اعتماد داشت که میگفت: «من گردنم را در اختیار کلارا میگذارم و از او مطمئن هستم.»

موسولینی دیگر کلارا را معشوقه خود نمیدانست بلکه او را همسر خود معرفی کرده بود و همانطور که بهمسر اول خود خیانت میکرد از خیانت به کلارا هم خود داری نمی‌نمود

کلارا که از این جریان سخت ناراحت شده بود تصمیم گرفت که از خود عکس العمل شدید نشان دهد.

بدین جهت از جیور جو ناتالی عمو و منشی خود تقاضا نمود که نامه‌های عاشقانه‌ای بدون امضا برای او بفرستد.

این نامه‌ها بدست کلارا میرسید و کلارا برای تحریك حس غیرت موسولینی آنها را بوی نشان میداد:

موسولینی ناراحت گردید و دستور داد که نویسنده نامه را پیدا نمایند ولی البته تحقیقات بجائی نرسید

در آن موقع موسولینی سرگرم مسائل مهمتری گردید و علیه انگلستان و فرانسه اعلان جنگ داد

کلارا برم باز گشت و هنوز روابط او با موسولینی نقل تمام مجالس بود

وی برای این که غضب مردم را نسبت بخود فرو نشاند، اقدام بجمع آوری کمك برای خانواده‌های فقیر کرد ولی اقدام او با شکست مواجه شد و حتی یکفر دهم بروی او لبخند رضایتی نزد و تمام هدایا و کمك هادست نخورده بکاخ و نیز بر گشت

موسولینی از این واقعه سخت ناراحت شد و در این هنگام سخت مریض شده بود

واقعه تاسف انگیز

ناگهان خبر وحشت انگیزی بموسولینی رسید و او را کاملا از پای در آورد.

باو اطلاع دادند که فرزندش «برونو» در سانحه هوائی در گذشته است

کلارا سعی کرد که از شدت ناراحتی او بکاهد ولی موفق نشد.

ابتدای پایان!

جنگ ضد متحدین پیشرفت میکرد. افریقا از دست آنها رفت و رم در معرض خطر قرار گرفت.

در ۲۵ ژوئیه ۱۹۴۳ مجلس عالی فاشیسم که مرکب از دوستان صمیمی موسولینی بود تشکیل جلسه داد و پس از یکشب مذاکره و جر و بحث عدم اعتماد خود را نسبت به دیکتاتور اعلام داشت و مقرر کرد که حکومت بدست پادشاه ایتالیا باشد.

صبح روز ۲۶ ژوئیه، کلارا مطلع شد که موسولینی قصد دارد به ملاقات «آماتوئل سوم» پادشاه ایتالیا برود و با او در باره تصمیم مجلس عالی مذاکره کند.

کلارا میدانست که این ملاقات بزیان موسولینی تمام میشود و بدین جهت مرتبا فریاد میکشید: نباید برود!

اتفاقا پیش بینی کلارا صحیح بود. همین که موسولینی به کاخ پادشاه رسید او را دستگیر کردند و ژنرال «بادولیو» کابینه را تشکیل داد.

این بودیا پایان فاشیسم در ایتالیا که مدت ۲۴ سال بر ایتالیا حکومت کرد و پایان عشق کلارا و موسولینی هم روز ۲۸ آوریل ۱۹۴۵ بود.

برای بررسی وضع برنج شمال

مدیر عامل شرکت معاملات خارجی شمال عزیمت نمودند

امروز اطلاع حاصل شد که آقای فروزان رئیس هیئت مدیره و مدیر عامل شرکت معاملات خارجی بشمال عزیمت نموده است.

درباره این مسافرت شرکت معاملات خارجی اطلاعی بدادولی گفته شد مسافرت مدیر عامل شرکت معاملات خارجی برای بررسی وضع برنج شمال میباشد.

قرار است آقای فروزان در مدت توقف خود در شمال شخصا مطالعاتی در باره وضع برنج بعمل آورده و بامقامات رسمی محلی درباره کمیت و کیفیت برنج شمال مذاکره نماید و تحقیقاتی نیز در باره قیمت برنج بعمل آورد.

ظرف دو سه روز آینده دومین جلسه مذاکرات نمایندگان شرکت معاملات خارجی و نمایندگی بازرگانی شوروی قرار است تشکیل شود و در دنباله مذاکرات قبلی گفتگوی خود را درباره مشخصات برنج و قیمت آن ادامه دهند.

بازرگانی شوروی از هم اکنون مشغول فراهم آوردن مقدار شکری است که باید بعد از امضای موافقت نامه بایران تحویل دهد.

قرارداد جدیدی باجان مولم منعقد میشود

آقای کلاساپ نماینده مجاز و عضو هیئت مدیره کمپانی راهسازی جان مولم که هفته گذشته وارد تهران شده بود از روز گذشته در سازمان برنامه حضور یافت و مذاکرات خود را با مقامات سازمان برنامه شروع نمود.

همانطوریکه گفته شد چون قرار بود نظارت در ساختمان ششهزار کیلومتر از شاهراههای اصلی کشور باین موسسه واگذار شود تا عملیات ساختمانی راهها براساس و اصول جدید و صحیح راهسازی وسیله مقاطعه‌کاران انجام شود لذا مقامات سازمان برنامه برای تسریع در ساختمان راههای اصلی کشور موافقت نموده‌اند که فعلا حدود ۲۳۰۰ کیلومتر از عملیات راهسازی تحت نظارت موسسه جان مولم انجام شود.

بنابراین برای نظارت در ساختمان آن قسمت از راههائی که بانظارت موسسه جان مولم ساخته خواهد شد قرارداد جدیدی تنظیم گردیده که باحضور آقای کلاساپ نماینده مجاز موسسه جان مولم مورد موافقت قرار خواهد گرفت.

بازدید کارشناس سازمان ملل متحد از آسایشگاه باغ مهران

دیروز آقای دکتر اونس فور کارشناس سازمان ملل متحد که بتقاضای وزارت بهداری جهت همکاری در امر مبارزه با تریاك و ترك دادن معتادین مواد افیونی دیروز به تهران وارد شده است از آسایشگاه معتادین در باغ مهران بازدید نمود. آقای وزیر بهداری در این باره بخبرنگار ما گفت:

«این شخص از بزرگترین متخصصین مبارزه با مواد افیونی و ترك تریاك و الکل است که روش خاصی برای درمان این اعتیادات دارد.

وی شش ماه در ایران اقامت خواهد داشت و در این مدت از بیمارستانهای مختلف و شهرستانهائی که امر مبارزه با تریاك در آنجا انجام گردید باز دید بعمل خواهد آورد دکتر اونس فور پزشکان را با روش درمانی خود آشنا خواهد ساخت.»

بودجه جدید سازمان ملل متحد در ایران

اعلام شد

امروز اعلام شد که بودجه کمکهای فنی سازمان ملل متحد در ایران در سال ۱۹۵۸ بالغ بر ۹۶۵۳۵۰ دلار میباشد که از این مبلغ ۸۸۸۰۰۰ دلار شامل برنامه وسیع کمکهای فنی ۳۳۸۵۰ دلار برای برنامه‌های عادی و ۲۵۵۰۰ دلار برای اجرای برنامه‌های امور اجتماعی و ۱۸۰۰۰ دلار مابقی جهت تهیه لوازم فنی میباشد.

برای اجرای برنامه کمکهای فنی سازمان ملل متحد که باهمکاری وزارت خانه‌ها و موسسات دولتی و ملی برای رفع نواقص کارخانجات و ازدیاد تولید کارخانجات و تهیه طرحهای مفید جهت پیشرفت صنایع ـ بهبود وضع کشاورزی ـ بهداشت و فرهنگ صورت میگیرد بیش از ۱۰۷ نفر کارشناس و متخصص سازمان ملل متحد از کشورهای مختلف در رشته‌های مختلف صنعتی ـ کشاورزی ـ آبیاری و امور هواپیمائی و مخابراتی و سایر برنامه‌های بهداشتی و فرهنگی با دولت ایران همکاری مینمایند.

کارشناس امور اقتصادی سازمان ملل متحد در تهران

آقای دکتر «گلداشمیت» یکی از کارشناسان عالیرتبه سازمان ملل متحد در قسمت امور اقتصادی روز گذشته وارد تهران شد تا برای پیشرفت کارهای صنعتی و اقتصادی کارشناسان سازمان ملل در ایران که با مقامات و موسسات دولتی و ملی همکاری مینمایند اقدام نماید.

مدت توقف وی در ایران ششماه خواهد بود و در انمدت کلیه حقوق و مزایای وی از محل اعتبار سازمان ملل متحد تامین میگردد.

کرسی جدید برای دانشکده پزشکی

یك استاد برای تصدی این کرسی انتخاب می‌شود

از چندی قبل دانشکده پزشکی تصمیم گرفته بود که کرسی تازه‌ای بنام روان پزشکی (پسیکوسوماتیك) ایجاد نماید.

این رشته در اطراف بیماری‌های روانی و ارتباط آن با جسم بررسی می‌کند. باین منظور چندی قبل از طرف دانشکده مزبور ایجاد این کرسی بشورای دانشگاه پیشنهاد گردید و در جلسه اخیر شورا مورد تصویب قرار گرفت.

اکنون دانشکده پزشکی در نظر دارد که یك استاد برای کرسی جدید انتخاب کند و طی آگهی که بامضای آقای دکتر اقبال نخست وزیر و رئیس دانشکده منتشر شده از داوطلبان که باید جزء کادر آموزشی باشند تقاضا گردیده که بدبیرخانه دانشکده پزشکی مراجعه کنند

استادان موزشگاه عالی فنی آبادان

طبق اطلاع واصله از اداره آموزش شرکت سهامی تصفیه نفت ایران پس از ورود آقای دکتر گروز رئیس جدید آموزشگاه عالی فنی آبادان در روز دوشنبه ۴ شهریورماه در ساعت ده و پنج دقیقه صبح یکشنبه ۱۰ شهریور نیز دو تن از استادان امریکائی آموزشگاه آقایان ریپلی استاد فیزیك و ریاضیات و تلفر استاد مهندسی میکانیك بآبادان وارد گردیدند.

دوره جدید آموزشگاه عالی فنی آبادان پس از ورود کلیه استادان و انجام امتحانات تجدیدی و سایر کارهای مقدماتی در اوائل مهرماه گشایش خواهد یافت. در این سال تحصیلی علاوه بر ۷۱ نفر دانشجو باین سال گذشته ۲۸ نفر دیگر نیز جهت سال اول آموزشگاه مزبور انتخاب و بتحصیل مشغول خواهند شد.

شرکت در اولین کنفرانس بین المللی مربوط بساختمان بیمارستانها

امروز اولین کنفرانس بین المللی مربوط ساختمان بیمارستانها در ژنو تشکیل خواهد میشود. این کنفرانس که از طرف فدراسیون بین المللی بیمارستانها و اتحادیه بین المللی آرشیتکتها و با کمك سازمان بهداشت جهانی تشکیل میگردد تا روز پنجشنبه ۲۸ شهریور ادامه خواهد داشت.

شرکت ملی نفت ایران نیز که از اعضای فدراسیون بین المللی بیمارستانها میباشد بمنظور تکمیل بیمارستان آبادان و بیمارستانهائی که در نظر است در مناطق نفتخیز ساخته شود در کنفرانس مزبور شرکت نموده و آقایان جان آر. لانك معاون اداری رئیس سازمان شرکت ملی نفت ایران در حوزه قرارداد، دکتر پ. سرمس رئیس کل بهداری شرکت ملی نفت در حوزه قرارداد، مهندس نیکخواه رئیس کل فنی و توسعه شرکت ملی نفت و دکتر روحانی رئیس بهداری آبادان را بژنو اعزام خواهد داشت.

بازرسی دفاتر اسناد رسمی

از طرف آقای غلامرضا فولادوند مدیر کل ثبت دستور داده شده است که برای بازرسی از دفاتر اسناد رسمی تصمیمات شدیدی اتخاذ شود

بهمین منظور از امروز پنج دسته بازرس که عبارت از چند نفر از مامورین ثبت و رؤسای سابقه‌دار دفاتر اسناد رسمی میباشند بکلیه محاضر سرکشی کرده و کلیه دفاتر مربوطه را بازرسی خواهند کرد و در صورت مشاهده اختلاف و یا عمل خلافی فوراً جریان را باداره ثبت گزارش خواهند داد

آقای فولادوند امروز بخبرنگار ما گفت:

علت این تصمیم آنست که از اعمال خلافیکه در بعضی موارد مانند معاملات حاجر و بابه و شمس جلالی اتفاق افتاده بود در آینده جلوگیری شود ضمناً چون مقداری از مالیات دولت بوسیله دفاتر اسناد رسمی وصول میشود بروسای دفاتر اسناد رسمی دستور داده شد که در اینخصوص دقت زیادی بعمل آورده و در صورت عدم توجه و یا تخلف بدون اغماض تحت تعقیب قرار خواهند گرفت.

کودکستان ـ دبستان پسرانه دخترانه ـ انجمن فرهنگی پروین

تمام پانسیون و نیم پانسیون

آموزگاران مجرب وزارت فرهنگ برنامه فارسی و معلمین انگلیسی شورای فرهنگی بریتانیا روزی دو ساعت انگلیسی تدریس مینمایند استادجا نیازمان تعلیم بالت کودکان را بعهده دارند پیانو یاد داده میشود. کودکان کودکستان و دبستان روزانه باچند دستگاه اتوبوس رفت و آمد مینمایند غذا بعهده انجمن است بهترین وسائل بازی تهیه شده همه روزه صبح و عصر نام نویسی میگردد خیابان شاه چهارراه یوسف آباد انجمن فرهنگی پروین تلفن ۴۲۴۵۱

آ ـ ۱۶۵۲۲ ۱۰ـ۷

کارخانه سیمان سفید آلمانی

(دیکر هوف) درسال ۱۳۳۶ دو نفر سیمانکار و روکارساز

برای مدت ۷ هفته جهت تکمیل معلومات فنی بآلمان اعزام میدارد.

برای ملاحظه شرائط از ساعت ۱۰ تا ۱۲ بنشانی زیر مراجعه فرمائید.

خیابان فردوسی پاساژ ۳۶ شماره ۲۰۳

پمپ نگزا

حشره کش کارخانه معظم سلا ـ آلمان

مؤثر ـ خود کار ـ خوشبو

در تمام داروخانه‌ها ـ اغذیه فروشیها

نمایندگی انحصاری ـ خیابان اکباتان ساختمان حبیب تلفن ۳۳۳۳۵

آ ـ ۱۷۸۵۸ «کانون اکبر مصور»

آمار هوائی

آمار هوائی ۱۷ شهریور ۱۳۳۶ از اداره کل هواشناسی

ساعت شش و نیم صبح	۲۱	درجه بالای صفر
« ۱۳	۲۹٫۸	درجه بالای صفر
« ۱۸٫۳۰	۲۹	درجه بالای صفر
حداکثر	۳۲	درجه بالای صفر
حداقل	۱۹	درجه بالای صفر

مقایسه: درجه حرارت تهران نسبت بروز قبل صبح نیم درجه وظهر دو درجه وشب یك درجه وشش دهم درجه کمتر بوده است حد اکثر حرارت نیز نسبت بروز قبل یك درجه و یك دهم درجه کمتر بوده است.

گرمترین و سردترین نقاط: در ۲۴ ساعت گذشته طبق آمار هواشناسی کشوری امهر آباد گرمترین نقاط ایران آبادان ۴۱ درجه بالای صفر وسردترین امکنه مشهد و شهرکرد با ۸ درجه بالای صفر بوده است.

آگهی راجع بفروش اجناس ممنوعه

چون بموجب قانون فروش اجناس ممنوعه مصوب ۱۶ر۶ر۱۳۱۴ مجلس شورای ملی و تصویبنامه شماره ۱۱۰۶۸ـ۱۲ر۵ر۳۶ هیئت وزیران که بدین وسیله باستحضار عامه میرسد

هیئت وزیران بنا بپیشنهاد وزارت گمرکات و انحصارات و موافقت وزارت بازرگانی مواد زیر را در جلسه مورخ ۹ر۵ر۱۳۳۶ تصویب مینماید.

ماده ۱ـ از این تاریخ اجرای قانون فروش اجناس ممنوعه مصوب ۱۶ شهریور ۱۳۱۴ بعهده اداره کل گمرك واگذار میشود

ماده ۲ـ باداره کل گمرك اجازه داده میشود برای فروش کالاهای موضوع بند قانون پیش گفته و کالاهای ممنوعه‌ایکه در اجرای ماده ۱۸ قانون تعرفه گمرکی و قانون مجازات مرتکبین قاچاق ضبط نموده باعداد نمایند و همچنین کالاهای ضبطی و متروکه را که در حراج بامزایده بقیمت مناسب بفروش نمیرسد فروشگاه در تمام نقاط مختلف کشور بتعداد کافی در ادارات گمرك یا فروشگاههای شرکت های وابسته بادارات دولتی دائر نموده و کالاهای مزبور را بقیمت مقطوع بمصرف کننده فروش برسانند.

تبصره ۱ـ قیمت مقطوع کالاهای مزبور باید از طرف کمیسیونی متشکل از یکنفر نماینده اداره کل گمرك و یکنفر نماینده اطاق بازرگانی و یکنفر نماینده بانکملی ایران تعیین و بوسیله اداره کل گمرك در جراید باطلاع عموم برسد قیمت تعیین شده هر کالا باید بوسیله اتیکت روی آن کالا الصاق شود

تبصره ۲ـ اداره کل گمرك مجاز است تصدی فروشگاه را شخصا بعهده گرفته یا بمفرکتهای وابسته باداره دولتی مانند فروشگاه افسران یا فروشگاه کارمندان دولت با توجه بمقررات این تصویبنامه واگذار نماید در صورت واگذاری حق العمل شرکتها بیش از ۵ درصد موضوع ماده ۶ این تصویبنامه نخواهد بود

ماده ۳ـ اداره کل گمرك مکلف است در هر نقطه‌ای که در اجرای ماده ۲ این تصویبنامه فروشگاه دائر خواهد نمود مراتب را وسیله روزنامه رسمی و هر روزنامه کثیر الانتشار و رادیو لااقل در سه نوبت هر نوبت بفاصله ده روز باطلاع عموم برساند.

ماده ۴ـ اداره کل گمرك مکلف است در آگهی مزبور انواع کالائی که باید از طرف اشخاص بفروشگاهها تسلیم شود قید نماید و نیز در آگهی متذکر شود چنانچه پس از سه ماه از تاریخ نشر آخرین آگهی کالاهای ممنوعه‌ای بمنظور کسب و تجارت در نزد اشخاص یافت شود آن کالاها نیز طبق قانون مجازات مرتکبین قاچاق ضبط خواهد شد.

ماده ۵ـ اداره کل گمرك مکلف است برای کالاهای تحویلی اشخاص و کالاهای ضبطی و متروکه دفاتر رسمی طبق قانون تجارت در فروشگاهها نگاهداری نموده و پس از تحویل کالا رسیدی حاوی نوع کالا و مشخصات کامل آن بتحویل دهنده تسلیم دارد و نوع و مشخصات کالا را در دفاتر مزبور منعکس نماید.

ماده ۶ـ اداره کل گمرك حق دارد در هر مورد از حاصل فروش کلیه کالاهای موضوع این تصویبنامه را برداشت و در حساب مخصوص برای حقوق و مزایا و پاداش فروشندگان و سایر کارکنان فروشگاه و سایر مخارج ضروری نگاهداری نماید

ماده ۷ـ صاحبان کالا پس از فروش تمام یا قسمتی از کالای تحویلی میتوانند برای دریافت بهای کالای فروش رفته بفروشگاه مراجعه نمایند و مسئول فروشگاه مکلف است بمحض مراجعه صاحب کالا در صورتیکه تمام یا قسمتی از کالای تحویلی بفروش رفته باشد بهای کالای فروش رفته را پس از وضع ۵ درصد موضوع ماده ۶ این تصویبنامه در مقابل اخذ رسید که نمونه آن از طرف اداره کل گمرك تهیه خواهد شد بصاحب کالا تسلیم نماید.

ماده ۸ـ اداره کل گمرك در مقابل صاحبان کالا امین محسوب میشود.

ماده ۹ـ هر دخل و تصرف و برداشت غیر قانونی در عین کالاهای تحویل شده بفروشگاه‌ها یا حاصل فروش آنها در حکم اختلاس اموال دولت محسوب و با مرتکبین آن طبق مقررات مجازات مختلسین اموال دولت رفتار میشود.

ماده ۱۰ـ چنانچه کالاهای تحویلی اشخاص در اثر تقصیر بطور تعدی متصدیان یا سایر کارکنان فروشگاه از بین برود اداره کل گمرك مکلف است طبق ماده ۲۰ آئین نامه تعرفه کل گمرك غرامت اموال آنان را براساس ارزیابی که طبق تبصره ۱ ماده ۲ این تصویبنامه بعمل آمده فورا از محل اعتبار مربوطه پرداخت و منتظر تعیین تکلیف موضوع از طرف دادگاههای صلاحیت دار نشود و بلا درنگ برای وصول غرامت از کسیکه تقصیر بطور تعدی نموده اقدام نماید.

مقرر است کلیه کالاهای ممنوعه و غیر مجاز سهمیه‌ای که از طریق مجاز وارد کشور شده یا بعداً میشود و بعنوان کسب و تجارت در معرض خرید و فروش قرار گرفته یا بعداً خواهد گیر دجمع آوری و در مرکز معینی برای منظور فوق متمرکز گردد علیهذا بکلیه دارندگان کالاهای خارجه زیر:

۱ـ انواع نوشابه‌های الکلی اعم از آبجو و شراب و غیره
۲ـ انواع نوشابه‌های غیر الکلی
۳ـ انواع صابون رختشوئی
۴ـ کبریت
۵ـ اسباب بازی از هر قبیل و از هر جنس
۶ـ زیور آلات، دلی از هر قبیل و از هر جنس
۷ـ کارت بازی از هر جنس
۸ـ انواع فرش ماشینی و مخملی (دیوار کوب و غیره)
۹ـ انواع پشتی (کوسن)
۱۰ـ زیلو و گلیم
۱۱ـ کفش
۱۲ـ انواع جوراب از نخ پنبه‌ای
۱۳ـ پیراهن مردانه
۱۴ـ البسه نو و مستعمل
۱۵ـ حقه و افور از هر جنس
۱۶ـ چاقوی ضامن دار
۱۷ـ آلات و وسائل قمار از هر جنس و هر قبیل

در تمام نقاط کشور که در تاریخ اجرای این تصویبنامه در معرض فروش گذاشته و یا در آتیه بخواهند آنها را در معرض خرید و فروش اعم از جزئی و کلی قرار دهند اخطار مینماید کالاهای خود را بمراکزیکه اداره کل گمرك و در مدتیکه اداره مزبور تعیین خواهد نمود تحویل و رسید دریافت دارند. بدیهی است چنانچه بعد از انقضای مدت از کالاهای نامبرده بالا در مغازه یا محل دیگری که معد برای کسب و تجارت است و یا در دست دستفروشان یافت شود طبق ماده ۲ قانون مصوب ۱۶ر۶ر۱۳۱۴ بعنوان قاچاق ضبط و جریمه قانونی از دارنده آن دریافت خواهد گردید.

وزیر بازرگانی ـ وزیر گمرکات و انحصارات

در اجرای قانون فروش اجناس ممنوعه مصوب ۱۶ر۶ر۱۳۳۴ مجلس شورای ملی و تصویبنامه شماره ۱۱۰۶۸ـ۱۲ر۵ر۳۶ هیئت وزیران و آگهی شماره ۹۹۵۰ وزارت بازرگانی و وزارت گمرکات و انحصارات بکلیه دارندگان کالاهای خارجی مشروحه زیر در شهرستان تهران که فعلا در صدد فروش هستند یا بعداً خواهند بر آیند

۱ـ انواع نوشابه‌های الکلی ۲ـ انواع نوشابه‌های غیر الکلی ۳ـ انواع صابون رختشوئی ۴ـ کبریت ۵ـ اسباب بازی از هر قبیل و از هر نوع ۶ـ زیور آلات چوبی و بدلی از هر قبیل و از هر نوع ۷ـ کارت بازی از هر جنس ۸ـ انواع فرش ماشینی (دیوار کوب و غیره) ۹ـ انواع پشتی (کوسن) ۱۰ـ زیلو و گلیم ۱۱ـ کفش ۱۲ـ انواع جوراب از نخ پنبه ۱۳ـ پیراهن مردانه ۱۴ـ البسه نو و مستعمل از هر قبیل ۱۵ـ حقه و افور از هر جنس ۱۶ـ چاقوی ضامن دار ۱۷ـ آلات و وسائل قمار از هر جنس و هر قبیل بدین وسیله اخطار مینماید که از تاریخ ۲۵ شهریورماه ۳۶ صبحها از ساعت ۸ تا ظهر و بعد از ظهر از ساعت ۵ تا ۷ باید کلیه کالاهای خود را بفروشگاه کل گمرك واقع در خیابان سپه جنب اداره کل گمرك تحویل و رسید دریافت دارند بدیهی است چنانچه تا سه ماه پس از نشر آگهی نوبت سوم از کالاهای ممنوعه فوق در شهرستان تهران بمنظور کسب و تجارت در دست اشخاص دیده شود کالاهای مزبور بعنوان قاچاق ضبط و جریمه قانونی نیز از دارنده آن دریافت خواهد شد.

۱ـ۳ آ ـ ۱۷۴۹۲ **اداره کل گمرك**

اطلاعات

علت توقف حفاری چاه شماره شش

آزمایش مواد طبقه تحتانی چاه میباشد

همانطور که دیروز اطلاع دادیم عملیات حفاری چاه شماره شش قم که بعمق ۳۰۱۳ متر رسیده بود از نظر احتیاط و پیش بینی های لازم فنی متوقف گردید.

این توقف عملیات بمناسبت فشار گاز زیاد (۸ هزار پوند در هر اینچ مربع) بود.

پس از توقف حفاری یك لوله امتحانی بقعر چاه فرستاده شد تا مواد طبقه پائین چاه مورد آزمایش قرار گیرد. همچنین دستگاه دیگری از آبادان خواسته شده است که تا امروز بعداز ظهر بقم رسیده و مورد استفاده قرار خواهد گرفت.

شیری که روی دهانه چاه نصب شده قادر به مقاومت در برابر پانزده هزار پوند فشار میباشد.

بافورانی که چاه شماره شش پر بشب کرد برای متخصصین حفاری صد در صد محرز گردید که چاه مزبور به منبع اصلی نفت رسیده است ولی هنوز بطور دقیق میزان نفتی که روزانه ازاین چاه میتوان بهره برداری کرد تعیین نشده است.

سخنرانی درباره «نقش ایران در قانون بین الملل»

از انجمن ایران و آمریکا اطلاع میدهند سناتور دکتر متین دفتری که مدت ده هفته بنمایندگی ایران در کمیسیون حقوق بین الملل در ژنو شرکت کرده بودند ساعت ٦ بعداز ظهر چهارشنبه بیستم شهریورماه درباره «نقش ایران در حقوق بین الملل» در آن انجمن سخنرانی مینمایند.

اجتماع و اعتراض صاحبان تاکسیهای تهران

در شورای عالی اصناف

دیشب عده‌ای از صاحبان تاکسیهای تهران در محل شورای عالی اصناف وابسته بشهرداری تهران اجتماع کردند و نامه‌ای بشورایعالی نوشته و رونوشت آنرا بنخست وزیری تسلیم نمودند

در این نامه دارندگان تاکسیها نسبت بافزایش عوارض شهرداری که از تاکسی ها گرفته میشود اعتراض نموده و تذکر داده‌اند که چنانچه نسبت باین امر توجهی نشود قادر بادامه کار نیستند و ناچار دست از کار میکشند

توضیح اینکه شهرداری تهران تا یکهفته قبل ماهی ۵۰ ریال از تاکسیها عوارض دریافت میکرد ولی طبق پیشنهاد شهرداری و تصویب وزارت کشور این عوارض بماهی یکصد ریال افزایش یافت

خبرنگارما دراین باره بامتصدیان اداره راهنمائی و رانندگی تماس گرفت و متصدیان مزبور اظهار داشتند.

چنانچه دارندگان تاکسیها نسبت بعوارض فعلی اعتراضی دارند باید با مقامات مربوطه مذاکره کنند و موضوع را حل نمایند.

ولی چنانچه دست از کار بکشند عمل آنها بعنوان اخلالگری محسوب خواهد شد.

صدور فرمان سفیر کبیری

آقای احمد مهبد از صاحبمنصبان عالیرتبه وزارت امور خارجه نظر بخدمات مهمی که انجام داده و همچنین سوابق تحصیلی و خانوادگی بفرمان اعلیحضرت همایونی بمقام سفیر کبیری مفتخر گردید.

آقای احمد مهبد فرزند مرحوم سیدمیر محمد ظهیرالاسلام شیرازی از یك خاندان علم و فضل و آزادیخواهی میباشد تحصیلات عالی خودرا در رشته‌های حقوق و علوم سیاسی در دانشگاه پاریس و دانشگاههای انگلستان و آلمان و آمریکا تا درجه دکترا باتمام رسانیده است.

سپس در سال ۱۳۱۷ بخدمت وزارت امور خارجه وارد شده و در سال ۱۳۲٤ که آذربایجان تحت اشغال بیگانگان بود آقای مهبد بسمت عضو نمایندگی ایران در شورای امنیت در موقع طرح شکایت ایران خدمات مهمی انجام داد و باخذ نشان همایونی مفتخر گردید و پس از آن کنسول ایران در نیویورك شده و چندی نیز بدعوت دانشگاه کلمبیا در رشته حقوق بین المللی مشغول مطالعه بوده و سپس بتقاضای خود منتظر خدمت شده است.

حسب الامر ملوکانه بحریه بازرگانی و شرکت ملی دریانوردی را تاسیس کرده و اخیراً نیز در انعقاد قرارداد کنسرسیوم و همچنین قرارداد کمپانی ایتالیائی آجیپ مینرارریا و شرکت ملی نفت عضو و عامل موثر بوده است.

حضرت رئیس جمهوری ایتالیا دیشب درسرمیز شام بیاناتی ایراد کرد
دراین عکس علیاحضرت ملکه ثریا، حضرت رئیس جمهوری ایتالیا و آقای دکتر اقبال نخست وزیر دیده میشوند

درعکس بالا اعلیحضرت همایونی و علیاحضرت ملکه ثریا باتفاق والاحضرت شاهدخت شهناز پهلوی درضیافت دیشب دیده میشوند

کنفرانس دانشجویان ایرانی مقیم آمریکا پایان یافت

دو نشریه بزبانهای فارسی و انگلیسی برای دانشجویان منتشر میشود

آمار جالبی ازوضعیت کلیه دانشجویان تهیه میگردد

پنجمین کنفرانس سالیانه دانشجویان ایرانی مقیم آمریکا که درشهر «دنور» مرکز ایالت کلرادو تشکیل شده بود دیروز بپایان رسید.

در آخرین جلسه کنفرانس آقای ناصر شریفی عضو هیئت مدیره انجمن دانشجویان گزارشی قرائت کرد که قسمتهای برجسته آن ذیلا از نظر خوانندگان میگذرد:

درطی دوران خدمات خود در این انجمن باین نتیجه رسیدم که اگر این تشکیلات و این انجمن هیچ اثر و فایده دیگری نداشته باشد همینقدر که بدانشجویان ایرانی و رهبران ایران فرداعملامی آموزد که چگونه باهم همکاری و کار کنند باشتراك فکر کنند و باشتراك حرف بزنند متضمن نتیجه خواهد بود

ازجمله فعالیتهای مهم انجمن تهیه آمار دقیق دانشجویان ایرانی در آمریکاست این آمار که بروش علمی تهیه میشود اکنون نزدیك باتمام است این کار خود مقدمه ایست برای نشر یك کتاب شرح حال دانشجویان برگزیده ایرانی که فعلا در آمریکا اقامت دارند.

پرسش نامه هائی که بامتد صحیح تهیه میشود برای آنها فرستاده خواهد شد تا شرح حال دانشجویان بدینطریق تهیه شود اینکار نه تنها برای خودما مفید است بلکه دولت ایران برای استفاده از بین جوانان فعال تحصیل کرده در برنامه‌های مترقی خود همواره میتواند از این آمار جدید و کتاب استفاده کند.

فعالیت های دیگر عبارتند از تهیه برنامه های هنری ملی برای دانشجویان و دوستان آمریکائی و نشان دادن فیلم، ایجاد نمایشگاهها، معرفی هنرمندان ایرانی ایجاد کلاس فارسی برای آمریکائیهائی که علاقمند بزبان فارسی هستند و انتشار منظم دو نشریه بنام دانشجو که بزبان فارسی و انگلیسی منتشر میشود

دراین نشریه‌ها بحث‌های ادبی مانند شرح حال نویسندگان و شعرای ایران و آثار و اشعاری از آنها چاپ میشود برای دانشجویان تازه وارد که بزبان انگلیسی مسلط نیستند خبر هم درج میگردد در اینجا بی مناسبت نیست یادی از کتاب ایران که آقای دکتر جواد وفا زحمت آنرا کشیده واز کتابهای کم نظیر میباشد بنمایم و همچنین لازم میدانم از توجه خاص و علاقه فراوان آقای دکتر امینی سفیر کبیر و آقای دکتر اسفندیاری سرپرست کلیه محصلین در امریکا نسبت بامور دانشجویان تشکر کنم.

باینطریق کنفرانس سالیانه دانشجویان ایرانی مقیم امریکا پایان پذیرفت.

بطوریکه قبلا اطلاع دادیم در کنفرانس امسال مسئله زیر مطرح بحث قرار گرفت:

چه عواملی موجب میشود که دانشجویان ازمراجعت بایران خودداری کنند و درامریکا مقیم شوند و چه عواملی باید ایجاد شود تا آنها بوطن خود مراجعت نمایند

بدنبال موفقیت شایان توجهی که فیلم «همیشه ترا دوست دارم» درسه هفته گذشته درسینما متروپل بدست آورد اینك دومین پرنامه انتخابی شهریورماه این سینما به علاقمندان و مشتریان گرامی هدیه میشود

ازامشب درسینما متروپل و سینما دیانا

جینالولو بریجیدا

بزرگترین ستاره امروزی سینمای اروپا و قهرمان شماره یك زیبائی درمشهورترین فیلم خود موسوم به

زنی از رم

A Woman From Rome

جینالولو بریجیدا هنرپیشه محبوب و هنرمند شما

دراین فیلم رل یك زن هرجائی را ایفا میکند که بواسطه اعمال ناشایست خود برای عده‌ای بیگناه و پاك گرفتاریهای غیرقابل جبرانی ایجاد میکند

زنی از رم

باشتراك: جینالولو بریجیدا - دانیل ژلن

در دو سینمای متروپل و دیانا

شروع سانس‌ها درسینما متروپل ۲ و نیم - ۴ و نیم - ٦ و نیم - ۸ و نیم بعداز ظهر
درسینما دیانا ۴-٦-۸ بعداز ظهر
آ-۱۸۰۰۲ «کانون طوطی»

سیلوهای آلومینیومی

برای ذخیره گندم - جو وغیره وارد شد

جهت کسب اطلاعات و ملاحظه مشخصات مراجعه فرمائید بخیابان فردوسی نزدیك میدان فردوسی

شرکت سهامی ایرانشهر

آ-۱۷۹۲۰ ۲-٤

هتل سپید

مقابل سفارت آمریکا تخت جمشید

شماره‌های تلفن ۳۷۰۱۱-۳۳۳۷۸ رسما از تاریخ ۱۵ر٦ر۳٦ افتتاح شد و آماده پذیرائی است،

آ-۱۲۸۰۵ ۲-۳

چینی مسعود

آ-۱۷۸٤٤

شماره‌های جدید تلفن شرکت سهامی فیروز

۳۷٤۹۸-۳۷٤۹۷-۳۷٤۹٦-۳۷٤۹۵ آ-۱۷۳۷۲

روزنامه وزین

شماره اول منتشر و توقیف گردید

ماسعی میکنیم بزودی ارتباط خودرا باخوانندگان ارجمند حفظ کنیم.

آ-۱۳۰۰۱

جری لوئیس جایزه میدهد

به سه نفر از کسانیکه تا ۱۵ مهرماه جاری معلوم کنند: «جری لوئیس درشاهکار بی نظیر و کمدی خودنام گلف بازماهر چندبار نامزد خودرا بوسیده است» سه ساعت شماته‌ای بسیار شکیل جایزه داده میشود.

گلف بازماهر یك شاهکار بی نظیر دیگر از دین مارتین و جری لوئیس

در دو سینمای دنیاوتراس سینما دیانا

آ-۱۷۹۸۵ «کانون طوطی»

فقط یازده روز دیگر

روز بیست و نهم شهریورماه بلیطهای امانه ملی قرعه کشی خواهد شد و در همین روز برنده خوشبخت جایزه یك میلیون ریالی تعیین خواهد گشت.

جوائز یك میلیون ریالی، صدهزار ریالی، ده هزار ریالی، و سیصد ریالی این بلیطها بسیاری از هموطنان ما را خوشبخت خواهد کرد.

شما با خرید یك بلیط سی ریالی میتوانید علاوه براستفاده از جوائز مذکور از جوائز هفتگی بلیطهای بخت آزمائی نیز استفاده کنید.

مردم باذوق تهران کماکان از (پروفسور سوسول) استقبال میکنند. محل تاستانی تآتر تهران شروع ۸ و نیم بعدازظهر

آکم از: زاکرس
آ-۱۷۷۳۸ ۲-۲