سال بست و چهارم - شماره ۷۰۲۴ | سه شنبه پانزدهم شهریور ماه ۱۳۲۸ | تک‌شماره دوریال

اطلاعات

انتخابات مجلسین

بخشنامه ستاد ارتش

اعلیحضرت همایون شاهنشاهی که پیوسته در باره آزادی انتخابات اوامر مؤکد صادر می‌فرمایند اخیرا طبق اطلاعاتی دسته باداره رسیده ستاد ارتش دستور اکید صادر فرموده اند دسته فرماندهان و افسران ارتش و هیچیک از مقامات نظامی حق مداخله در انتخابات مجلس شورای ملی نداشته باشند.

ستاد کل ارتش به پیروی از اوامر ملوکانه بخشنامه ای بکلیه واحد های مختلف ارتش صادر نموده است بدین مضمون: «چون انتخابات دوره شانزدهم بایستی بکلی آزاد بوده و بهیچوجه افراد و اشخاص تحمیل نشوند تا بالنتیجه اشخاص صالح ولایق وشایسته وکالت دوره شانزدهم نائل آیند علیهذا فرماندهان ارتش موظفند بهیچوجه و بهیچ عنوان نه خودشان نه مامورین و نه عمال انها در امر انتخابات مداخله ننمایند زیرا انتخابات باید بطور کلی با آزادی تام بدون کوچکترین مداخله صاحبان نفوذ انجام شود وهرافدامی که مخالف این اصل بوقوع پیوندد بایستی بدون اتلاف وقت گزارش شود که بعرض پیشگاه ملوکانه برسد

قرائت آراء در ۱۸ شعبه پایان یافت

تاظهر امروز استخراج آراء در شعبه های فرعی زیر پایان یافته است.

۳-۶-۱۰-۱۳-۱۵-۱۷-۲۳ - ۲۴-۲۵-۲۶-۲۷-۳۰-۳۱-۳۲-۳۴-۳۵-۳۷-۴۰

بسیاری از شعب درظرف امروزوفردا بقرائت آراء خاتمه خواهند داد وبرای اینکه تسریع در خواندن آراء شود شعبه های فرعی برای قرائت آراء حوزه هائی که رای زیاد نخوانده دارند تشکیل شده است

قابل توجه سریع دولت

شکایت مسافرین حج

امروز چند تن از مسافرین حج باداره اطلاعات مراجعه نموده واز اینکه طبق تصمیم اداره هواپیمائی کشوری محدودیت و انحصار در امر مسافرت بمکه معظمه ایجاد شده است شکایت داشتند

پس از آنکه مطالب خود را بیان نمودند معلوم شد شکایت آنها وارد است زیرا در نتیجه حق انحصاری که اداره کل هواپیمائی کشوری برای شرکت های هواپیمایی ایرانی قائل شده است شرکتهای مزبور قیمت بلیط خود راخیلی بالا برده‌اند.

قیمت بلیط دوسره که شرکت هواپیمائی ایران وشرکت سهامی لوان‌تور از تهران جده از راه بغداد میفروشند سه هزار تومان است و حال آنکه همین بلیط راشرکت خارجی که بوسیله هواپیماهای عراقی مسافر حمل میکند بنام شرکت ایران ترانس خیلی کمتر از این مبلغ فروخته است

اداره گذرنامه هم، طبق تصمیم اداره کل هواپیمائی کشوری، وقتی گذرنامه صادر میکند که مسافرین بلیط دو سره خود را از شرکت هواپیمائی ایران یالوان‌تور خریده باشند با این ترتیب بلیطی که از شرکت ایران ترانس با تفاوت مزبور خریداری شده مورد قبول نیست و گذرنامه برای مسافری که بلیط ارزان قیمت را در دست دارد صادر نمیشود

تردید نیست که اداره کل هواپیمائی کشوری از لحاظ ترتیب و تنظیم امور مسافرتی بوضع مقرراتی اقدام نموده است تا از پیش آمدهای سوء سال گذشته جلوگیری شود و نفوس بسیاری در نتیجه بی‌مبالاتی و تعدی شرکت‌های حمل و نقل تلف نگردد و این موضوع سروصورتی پسندیده داشته باشد لکن متاسفانه معلوم میشود از این مقررات شرکت‌های ایرانی خواسته اند بنفع خود حسن استفاده کنند که از جنبه عمومی

وجود مقررات برای مسافرین حج حتما ضروری است ولی این مقررات باید بهیچوجه آزادی عمل افراد لطمه وارد سازد وموجب انحصار ومحدودیت ودر نتیجه تعدی بحقوق مردم گردد.

ماامیدواریم دولت زودتر درین باره تصمیم بگیرد ومسافرین حج را از تصمیم خود آگاه سازد تا از بلاتکلیفی خارج شوند.

لوله کشی تهران از اول سال ۱۳۲۹ شروع می شود

کلیه لوله‌های لازم از طرف اداره کل لوله کشی خریداری شده و نخستین کشی حامل لوله تا چند روز دیگر وارد بنادر ایران میگردد

توصیه لازم به صاحبان اراضی شمال شهر

امسال ساختمان اداره مرکزی لوله کشی و آزمایشگاه آن شروع خواهد گردید

پولهائی که بابت لوله‌کشی از مردم جمع آوری شده بچه مصرفی رسیده است؟

لوله کشی شهر تهران که چندی بود صورت کار انجام نشدنی و محالی را پیدا کرده و آنقدر مردم از آن مایوس شده بودند که هروقت میخواستند بگویند کاری انجام شدنی نبوده ودروغست از لوله کشی نام میبردند، اینک طبق اطلاعاتی که بدست آورده‌ایم داره کم کم صورت عمل بخود می گیرد و بکارها واقدامائی که در ظرف چند ماهه اخیر برای تهیه مقدمات آن شده است این امیدواری را می‌توان پیدا کرد که تا چند سال دیگر لوله کشی شهر تهران عملی شده و پایان خواهد یافت.

اطلاعاتی را که در زیر راجع به اقدامات اخیر لوله کشی شهر تهران ملاحظه میفرمائید خبرنگار اداره از آقای مهندس میکده مدیر کل لوله کشی و آقای مهندس بیانی رئیس اداره لوله کشی شهر بدست آورده است:

لوله‌های خریداری شده

تمامی لوله‌های مورد احتیاج شهر تهران تا کنون اداره کل لوله کشی طبق قراردادهائی که با شرکت‌های خارجی منعقد نموده خریداری کرده است در شهر تهران بطور کلی طبق حسابی که شده است باید در مساحتی قریب ۳۵ میلیون متر مربع (کلیه وسعت داخلی حوزه شهر تهران) لوله کشی شود و بدین منظور در حدود ۴۵،۰۰۰ تا ۶۰،۰۰۰ تن لوله‌های مختلف طبق حسابهائی که شده مورد احتیاج است وازطرف اداره کل لوله کشی تا کنون قریب ۴۵،۰۰۰ تن لوله آن مطابق قرار داد هائی از شرکتهای خارجه خریداری گردیده است و اگر این مقدار ضمن عمل معلوم شد که کافی نیست ۱۵،۰۰۰ تن کسری آن نیز فوراً خریداری خواهد گردید.

لوله هائی که سفارش آنها به شرکتهای خارجی داده شده است دو نوعست، یکی لوله های فولادی و دیگری لوله های چدنی.

لوله های فولادی در نقاطی بکار خواهند رفت که فشار آب زیادتر بوده و باید استحکام زیادتری داشته باشند.

قطر این لوله ها مختلف بوده و از چهار اینچ (۱۰۰ میلیمتر) تا بیش از (۴۸) اینچ (در حدود ۱۲۰۰ میلیمتر) می باشد.

لوله های قطور و بزرگ که بیشتر فولادی هستند بعنوان لوله‌های اصلی و در شمال شهر که مقدار آب زیادتر است و لوله های کوچکتر بعنوان لوله های انشعابی و بیشتر در جنوب شهر مصرف خواهد شد.

این لوله ها از کارخانجات انگلستان وفرانسه خریداری گردیده ولوله های خریداری از انگلستان طبق قرارداد زودتر از لوله های کارخانجات فرانسه میرسد.

نخستین کشتی حامل لوله های چهار اینچی تا ۱۵ سپتامبر (۲۴ شهریور) وارد بنادر ایران خواهد شد و کشتی های بعدی نیز مرتبا میرسد لوله های رسیده در انبار بزرگ واقع در نازی آباد انبار شده و بتدریج مصرف میگردد بطوریکه همیشه مقداری لوله بطور «رزرو» در انبار موجود میباشد

تصفیه‌خانه و مخازن آب

برای لوله کشی شهر تهران یک تصفیه خانه بزرگ و مخزن آب در نظر گرفته شده است. مخازن و منابع آب در نواحی مختلف شهر و تصفیه خانه در شمال شهر تهران واقع خواهد بود

ظرفیت این مخازن با اندازه تامین آب ۲۴ ساعت هر ناحیه است و هرقدر آب که از آنها خارج گردد بهمان اندازه از تصفیه خانه وارد آنجا خواهد شد و تصفیه خانه منبع بزرگی دارد که آب آن کاملا برای تامین مخازن شش گانه شهر کافیست و در حدود ۲۶۰۰ لیتر در ثانیه (که معادل مصرف شهر تهرانست) آب و اولوله های مختلف میکند.

چون تصفیه خانه در نقطه مرتفعی نسبت بشهر واقع شده است چهار مخزن که برای جنوب و نواحی غربی و شرقی شهر ایجاد میشود بدون کمک تلمبه با فشار حاصل از وزن خود آب مشروب میشود ولی بدو مخزنی که در شمال شهر واقعند بوسیله تلمبه های مخصوص از آب تصفیه خانه پر میشود.

تصفیه آب در داخل این تصفیه خانه باروش (تنه) انجام گرفته و مواد شیمیائی لازم برای آن نیز طی مطالعاتی که بعمل آمده در نظر گرفته شده است.

این تصفیه خانه دارای آزمایشگاه شیمیائی خواهد بود که آب را موقع ورود به تصفیه خانه و هنگام خروج از آن آزمایش کرده، مواد خارجی آنرا تعیین مینماید.

اراضی لازم برای تصفیه خانه ومخازن - قابل توجه صاحبان اراضی شمال شهر

اداره کل لوله کشی برای ساختمان این مخازن شش گانه و تصفیه خانه خود احتیاج بخرید مقدار زیادی اراضی دارد. مطابق حساب‌هائی که شده برای ساختمان مخازن اداره کل لوله کشی احتیاج بخرید ۱۸۰،۰۰۰ متر مربع زمین و برای ساختمان تصفیه خانه در شمال شهر در حدود ۱۴۵،۰۰۰ متر مربع زمین میخواهد و محل اراضی را نیز کاملا مشخص و معین نموده است.

اداره کل لوله کشی طبق مقررات مخصوص خود، اراضی مورد احتیاجش را که در حدود بیش از سیصد هزار متر مربع است بقیمت سال ۱۳۲۳ از مالکین آنها خریداری خواهد کرد و چون قیمت این اراضی و بخصوص اراضی شمال شهر از سال ۱۳۲۳ تا کنون ترقی زیاد وفاحشی کرده این موضوع تولید سروصدای زیادی در میان صاحبان اراضی و بخصوص اراضی شمال شهر کرده است و عده زیادی از آن‌ها مشغول فعالیت شده واخیراً درصدد برآمده‌اند که اراضی خود را باشخاص دیگری بفروشند و اداره کل لوله کشی برای آنکه کسی هنگام خرید این اراضی فریب نخورد و متضرر نشود بکلیه کسانی که میخواهند

بقیه در صفحه سوم

سیاست جهان

انگلستان وامریکا شصت میلیون دلار بیوگوسلاوی وام میدهند

زیلیاکوس لیدر جناح چپ مجلس عوام انگلستان که با مارشال تیتو اخیرا ملاقات کرده است میگوید:

ملت یوگوسلاوی کاملا خونسردی خود را حفظ کرده و آماده برای مواجهه با هر واقعه ناگهانی است

شورویها میخواهند حزب کمونیست پنهانی در یوگوسلاوی بوجود آورده ومانند یونان در آن کشور هم اغتشاشات داخلی بوجود آورند

دولت های غربی طبق خبرهائی که رسیده روابط خودرا با دولت یوگوسلاوی روز بروز توسعه داده، وسعی می کنند که با کمک های مالی مارشال تیتو را تقویت کنند و این کمکها در شرف انجام بوده و بزودی عملی خواهد شد.

در حقیقت دولت‌های غربی برای آنکه از حوادث احتمالی در یوگوسلاوی جلوگیری کرده و مانع از آن شوند که یوگوسلاوی سرنوشتی نظیر یونان پیدا کند ودچار سرنوشت شوی شود جدا مشغول اقدامات شده و سخن گویان آنها نیز این موضوع را یادآور شده اند

در عین حال مسئله اتریش تیتو نیز توجه خاصی مبذول شده و عدم موفقیت کنفرانس معاونین وزیران خارجه چهار دولت فوق العاده جلب توجه کرده است

طبق خبری که خبرگزاری «یونایتدپرس» داده است نزاع شدید موفق خواهد شد که دولتین امریکا و انگلستان برای کمک باقتصاد کشور یوگوسلاوی در برابر محاصره اقتصادی شوروی حاضرند قریب ۶۰ میلیون دلار قرض مارشال بتیو بدهند

گفته شده که صرف ده روز دوهفته دیگر بانک صادرات و واردات آمریکا با تقاضای حکومت مارشال تیتو مبنی بر همکاری وقرض موافقت خواهد کرد.

دولت انگلستان نیز حاضر است بموجب قرارداد تبادل کالا که برای مدت ۵ سال بامضا رسیده است بدولت یوگوسلاوی قرض بدهد.

کمکهای اقتصادی دول باختری تقریبا پاسخ شدید اللحنی است که از طرف دول باختری در برابر فشار دولت شوروی بآن دولت داده میشود.

درعین حال حکومت مسکو بیکار ننشسته وجنگ اعصاب را ادامه میدهد.

دیشب اطلاع حاصل شد که کمونیستها تصمیم گرفته اند حزب کمونیست یوگسلاوی را تقویت نموده وموجبات اضمحلال حکومت تیتو را فراهم سازند

طبق خبریکه خبرنگار رویتر داده است کنون مکاس نماینده دولت یونان درشورای اروپا دیروز در باره حوادث اخیر بالکان اظهار داشت:

باید نسبت بمسائل مربوط بکشوری در شبه جزیره بالکان در ماههای آینده تصمیمات عملی اتخاذ نمود و در آنچه در این کشور نیز انتظار وقوع حوادث ناگواری نظیر همان حوادث ناگوار که در کشور یونان اتفاق افتاد بایدداشت.

وی از ذکر نام آن کشور خودداری کرد لکن در یک مصاحبه باخبرنگار رویتر اظهار داشت که منظور وی از این کشور یوگسلاوی است

وسی پیجاده عضو نمینه سیاسی حزب کمونیست یوگسلاوی روز گذشته در بلگراد اظهار داشت که کمینفرم میل دارد ملت یوگسلاوی برعلیه حکومت مارشال تیتو قیام نماید و بدین ترتیب مایل است که بین دولت و ملت یوگسلاوی جدائی ایجاد نماید.

بنابر خبر «تانجوک» خبرگزاری یوگسلاوی کمینفرم بایجاد نفاق میان ملت ومارشال تیتو نائل نگردیده و همین عدم موفقیت کمونیست ها را عصبانی کرده است.

پیجاده در نطق خویش اضافه کرده است که کلیه تهدیدات کمونیست ها از هر کجا که باشد سبب تقویت نیروی اراده ملت و برای همکاری بایکدیگر و تشریک مساعی برای حفظ استقلال وحاکمیت میهن سوسیالیست خویش می باشد.

وی سپس اشاره بفشارهای اخیر شوروی نموده و گفت:

تا کنون فقط هیتلر بوده که نسبت بملت دوچکسلی فشار وارد آورده است مستر زیلیاکوس که اخیرا با مارشال تیتو ملاقاتی بعمل آورده در مورد

بقیه در صفحه یازدهم

ژنرال فرانکو از ملک عبدالله استقبال کرده و باو تبریک گفت
پادشاه ماوراء اردن در کشتی فقط لیموناد مینوشید

کارونا (یونایتدپرس) هزاران برجم کشور اسپانیا وماوراء اردن درسرتاسر این شهر بر بالای عمارات دولتی وملی در اهتزاز بود تا روز دوشنبه اعلیحضرت ملک عبدالله که از انگلستان باسپانیا عزیمت نموده است وارد این شهر گردد فرانکو شخصا از ملک عبدالله استقبال بعمل خواهد آورد، ملک عبدالله بوسیله یک کشتی مخصوص سلطنتی از انگلستان بطرف اسپانیا عزیمت کرده است.

اعلیحضرت ملک عبدالله در کشتی در اطاق تحتانی اقامت نموده بودند ودرمدت مسافرت بجای آشامیدن شراب لیموناد مینوشیدند. همچنین یک اطاق برای ادای نماز وقرائض مذهبی ایشان اختصاص داده شده بود.

هرزکی پاشا نخستین وزیر مختار دولت ماوراء اردن در اسپانیا چند روز قبل استوارنامه خودرا بژنرال فرانکو تقدیم کرده.

ژنرال فرانکو نماینده دولت ماوراء اردن را در کاخ (پازودومیراس) قصر تابستانی پذیرفت همچنین قصر زیبائی جهت اقامت ملک عبدالله در بیلاقات اسپانیا در نظر گرفته شده است.

کارونا (رویتر) امیر عبدالله پادشاه هاشمی اردن دیروز باتفاق پسر دومش در کارونا پیاده شد.

ژنرال فرانکو شخصا تبریک ورود بوی گفت. گارد مراکش مراسم احترامات را بجا آورد.

یک هیئت از بازرگانان عراقی بایران می آیند

بغداد - محافل اقتصادی عراق باین خبر که گفته میشود درموقع اقامت والاحضرت نایب السلطنه عراق درطهران میان وزارت خارجه ایران وعراق توافق شده که عده‌ای از تجار عراقی برای مطالعه بایران بیایند تا برای توسعه روابط تجارتی دو کشور مطالعه نمایند موجب مسرت شده است.

گفته می‌شود اعضای این هیئت انتخاب شده وقریبا بطهران عزیمت خواهند نمود.

رئیس کمونیستهای آلمان از حزب اخراج شد زیرا طرفدار تیتو بود

پاریس - کمیته مرکزی حزب کمونیست در آلمان تصمیم گرفت رئیس حزب کمونیستهای آزادیخواه را که علنا از مارشال تیتو طرفداری میکرد ازحزب طرد واخراج نماید. این شخص بهمین جهت از حزب اخراج شد ولی هنوز عده زیادی از کمونیست ها طرفدار جدی مارشال تیتو می باشند

در مسابقات وزنه‌برداری یک مصری قهرمان سبک‌وزن و یک امریکائی قهرمان سنگین‌وزن شدند

لاهه - رویتر - درمسابقه تعیین قهرمان وزنه برداری جهانی که گذشته شمس مصری دارنده عنوان قهرمانی المپیک قهرمان سبک وزن شناخته شد و ج. دویس امریکائی قهرمان سنگین‌وزن شناخته شد.

جلسات سفرای کبار کشور های مشترک المنافع در امریکا

واشنگتون - خبرگزاری فرانسه - سخنگوی رسمی سفارت کبرای انگلستان شایعه مذاکرات سرالیور فرانک سفیر کبیر انگلستان درامریکا وسفرای کبار کشور های مشترک المنافع درامریکا را قبل از شروع بمذاکرات کنفرانس واشنگتون تکذیب نموده است

این سخنگو اظهارداشت که معمولا سفیر کبیر انگلستان ماهی دو مرتبه کنفرانسی از سفرای کبار کشورهای مشترک المنافع درامریکا تشکیل میدهد ودراین کنفرانس مسائل مربوط بانگلستان و آن کشور ها مورد مطالعه قرار میگیرد ودرآخرین کنفرانس منعقده سفیر کبیر انگلستان بیاناتی درخصوص وضع مالی انگلستان کرده است.

شومان برای شرکت در کنفرانس واشنگتن از فرانسه حرکت کرد

پاریس - خبرگزاری فرانسه - مسیو روبر شومان وزیر امور خارجه فرانسه دیروز از پاریس بطرف لوهاور حرکت کرد تا از آنجا به وسیله کشتی عازم نیویورک شود.

روبرشومان بنمایندگی ازطرف دولت فرانسه درمذاکرات مالی واشنگتن شرکت خواهد کرد. مسیو پیر شیتروزیر بهداری فرانسه معاونت وزیرامور خارجه درایام غیبت او منصوب شده است.

نطق ترومن درجشن دوازدهمین سال نمایشگاه

پیتسبورک - پنسیلوانیا - رویتر - دیروز درجشن دوازدهمین سال نمایشگاه شهرستان الگرهنی مستر ترومن رئیس جمهوری امریکا نطقی ایراد کرده و از طرحهای نمایشگاههای مربوط باصلاح امور اجتماعی تنظیم شده خود دفاع نمود و گفت خود خواهان که منافع آنها از این برنامه درمهلکه میافتد سعی میکنند در تصویب آن اخلال کنند و باین برنامه نسبت های سوسیالیزم «کالک تویزم» و «استاتیزم» وامثال آن میدهند.

ما اهمیت نمیدهیم که این اشخاص درباره این اصلاحات چه می‌گویند. شاید برای مردمان ثروتمند خیلی مشکل باشد ضرورتی برای بهبود وضع مردمان تهیدست قائل شوند.

عده زیادی مفسده جوی چیره‌خوار وجود دارند که خودرا کارشناس امور عمومی معرفی کرده و زندگانی مجللی نموده و مردم ثروتمند را از مقررات قانونی آینده بیمناک ساخته و دسته هائی برعلیه آنها بر میانگیزانند.

بلغارستان شورشیان یونان را تحریک میکند

آتن - پارس - رادیو آتن خبرمیدهد عده زیادی از افسران عالی رتبه و افراد چریکها بقوای دولتی یونان تسلیم میشوند وچند فقره مصادمه که در این دوروز اخیر با چریکها رخ داده فقط زدو خورد های بی‌اهمیتی بوده است.

ضمنا رادیو آتن مدعی است که مقامات دولتی بلغارستان باتباع یونان درآنکشور اخطار میکنند که باید بقوای چریکها ملحق بشوند و گرنه در اردوگاه های تبعید نزد بازداشت خواهند شد

من از نزدیک منطقه تجاوز مرزداران شوروی را در مرز گرگان مشاهده نمودم

باانتشار این سند زنده ثابت میشود که بر طبق قرار داد ۱۸۸۱ نهر اترک مرز طبیعی و حقیقی ایران وشوروی است

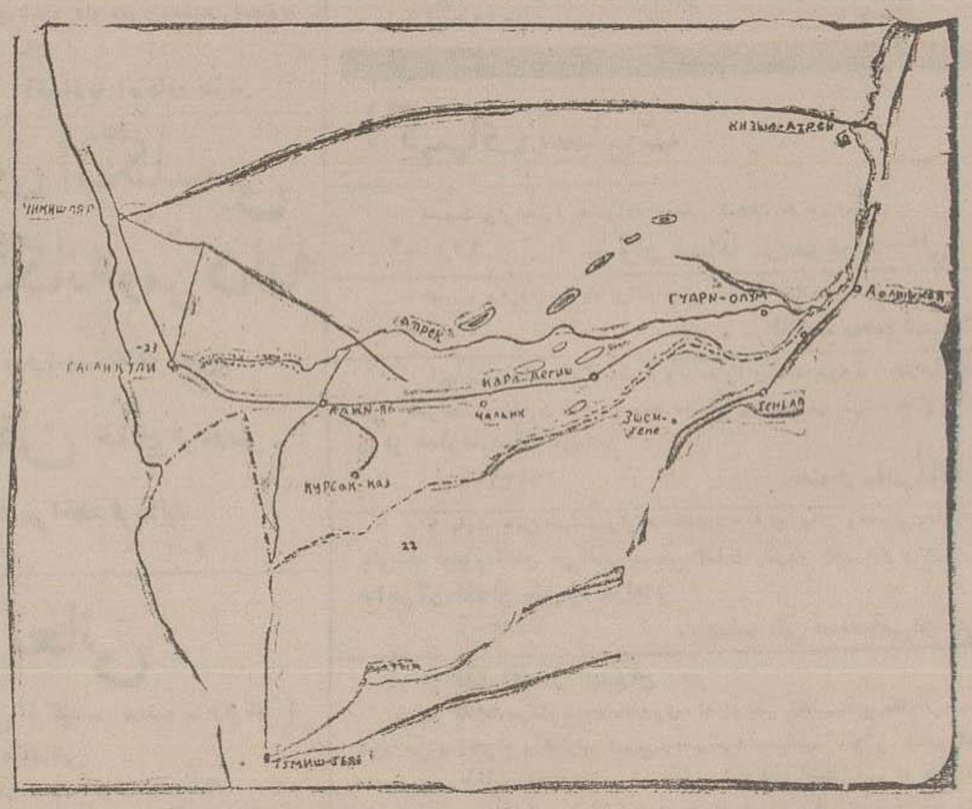

در این نقشه رسمی روسی بر خلاف ادعای کلانتر مرز شوروی که می گوید جز نهر موسی خانی رودخانه دیگری در منطقه گرگان بین ایران وشوروی قرار نگرفته و نهر موسی خانی همان نهر اترک می باشد، هم نهر اترک وهم نهر موسی خانی کشیده شده و این سند خود میرساند که نهر اترک وجود دارد و آن نهر همان مرز طبیعی وحقیقی ایران وشوروی میباشد.

بقیه در صفحه دوم

من از نزدیك منطقه تجاوز مرزداران شوروی را در مرز گرگان مشاهده نمودم

بقیه ازصفحه اول

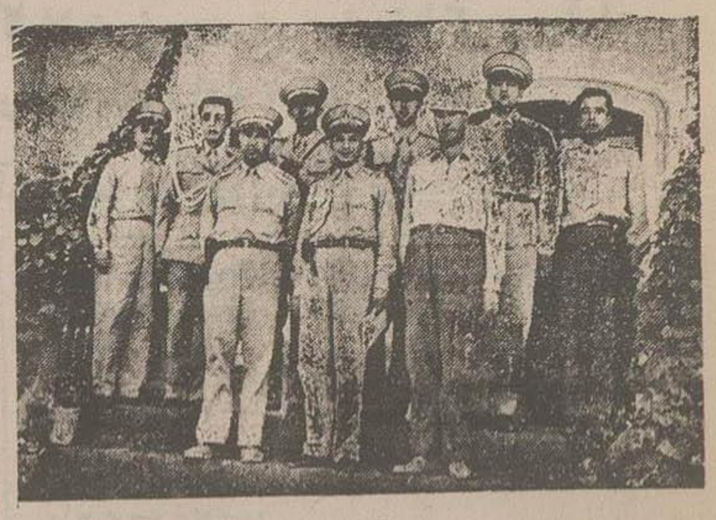

آقایان سرتیپ مبشری فرمانده تیپ مستقل گرگان وسرهنگ کیا وسرهنگ یارجانی و سرهنگ دهلوی و سرهنگ چرخشت و سایرافسرانی که درمسافرت بمنطقه مرزی در کنار راهنمای خبرنگاران اعزامی بودند دراین عکس مشاهده میشوند.

نگارنده در شماره های پیش باطلاع خوانندگان عزیز رسانیدم که پس از انعقاد قرار داد ۱۸۸۱ وتعیین رودارترك بمرز طبیعی وحقیقی ایران و روسیه تزاری متاسفانه روسهای تزاری در صدد خدعه بر آمده وبا ایجاد نهر تازه‌ای بنام موسی‌خانی خواستند که در حدودسی کیلومتر فاصله بین این نهر جدیدالاحداث ورودخانه اترك را از ایران منتزع سازند سپس درقرارداد ۱۸۸۵ وپرتکل ۱۸۸۶ و مبادله نقشه رسما اظهار داشتند که رودا ترکی که درقرارداد ۱۸۸۱ تصریح شده همان نهرموسی خانی است ودرقسمتهای بالاتررودخانه‌ای بنام اترك وجود ندارد و چون در قرارداد ۱۸۸۱ قیدشده بود که نهر اترك که بخلیج حسینقلی میریزد مرز ایران وروسیه میباشد روسها باخدعه جدید دیگری خلیج حسینقلی رادر نقشه جدید رسمی مهرشده تانزدیك کمیشان ادامه داده ونهر موسی خانی را تا این خلیج کشانیدند .

واگرامروز بمرزداران شوروی اعتراض شود که نهرموسی خانی اصولا بخلیج حسینقلی نمیریزد فورا پاسخ می دهند از سال تا کنون قسمت جنوبی خلیج حسینقلی خشك شده ولی باین نکته توجه ندارند که اگر دریاخشك شود زمینهائی که باقی میماند از نظر معرفة الارضی بازمین های دیگر فرق دارد وامروز منطقه ایکه آنها معتقدند سابقا خلیج بوده با دشت اطرافش هیچگونه فرق وامتیازی نداشته ودرست از نظر ساختمان طبیعی معرفة الارضی مشابه با زمین های اطرافش می باشد.

باری ازاین مقوله که بگذریم پس ازانقلاب درروسیه وروی کار آمدن حکومت جدید، اولیای امورو فلاتر مرزان شوروی نیز برخلاف فصل اول قرارداد ودادیه ۱۹۲۱ بادعای روسهای تزاری تکیه نموده و مدعی هستند که جز نهر موسی خانی درمنطقه، در ورودخانه دیگری فاصل ایران و شوروی نیست و بعبارت روشن‌تر نهرجدیدموسی‌خانی راهمان نهر اترك می‌شناسند.

ولی از طرف دیگر در نقشه های رسمی‌خود در حالیکه نهر اترك را بطور مشخص بروی نقشه میآورند خط مرزی را در کنار نهر موسی‌خانی میکشند و مامروز با انتشار یك نقشه رسمی روسی که ستادارتش بازحمات زیاد بدست آورده روشن میسازیم که نهر موسی‌خانی بر خلاف گفته فلاتر مرز شوروی نهر اترك نیست و بر طبق همین نقشه که در آن هم نهر اترك وهم شهرموسی‌خانی کشیده شده نهر اترك را که شوروی بها پیوسته درمذاکرات رسمی منکروجودآن هستند مرز حقیقی وطبیعی ایران میدانیم وماازوزارت خارجه تقاضامیکنیم که هرچه‌زودتر باین مسئله مهم وغامض و حیاتی توجه نموده وقبل ازآنکه مرزداران شوروی گذشته از مناطقی که بجبر و عنف اشغال کرده‌اند خود رابعمق مختلیجه برسانند این موضوع را حل و فصل نمایند .

نگارنده بحث دراین موضوع رابهمین جا خاتمه داده وتصور میکنم بادلائل متعدد و اسناد زنده‌ای که منتشر گردید ، تجاوزات غیر قانونی فلاتر مرز شوروی درمنطقه اترك بخوبی روشن ومشخص شده باشد.

در پایان این مقال وظیفه خود میدانم که ازراهنمائی ها وهدایات آقایان سرتیپ مبشری فرمانده تیپ مستقل گرگان و سرهنگ دیا رئیس اداره مرزبانی کل کشور و سرهنگ یارجانی فلاتر مرز اترك وسرهنگ چرخشت رئیس شعبه اطلاعات اداره مزبور ، بانهایت صمیمیت ویگانگی اسناد واطلاعات لازم را دراختیار نگارنده گذاشته وازهر نوع همکاری و کمك فکری مضایقه ننمودند صمیمانه سپاسگذاری نمایم.

ابوالحسن احتشامی

در مدت پنج ساعت

یعنی در ۱۸ یا ۲۵ جلسه هر جلسه ده دقیقه بامتد ایژن مه‌داد خواندن و نوشتن فارسی را یاد خواهید گرفت

خیابان شاه آباد مقابل حمام وزیر کوچه محمودی آموزشگاه ایژن مه‌داد از ۴ تا ۸ بعدازظهر

آ-۸۸۸۳ — ۱-۵

دبیرستان نظام

برای کلاسهای ۴ و۵ و۶ (شعبه ریاضی - طبیعی - ادبی) باشرایط زیرداوطلب می‌پذیرد :

۱- تابعیت ایران
۲- تناسب اندام وصحت مزاج (طبق تشخیص بهداری آرتش)
۳- نداشتن ترك تحصیلی
۴- ارائه برك حسن اخلاق از دبیرستانی که داوطلب درآن تحصیل می‌نموده
۵- سن برای کلاس ۴ کمتراز ۱۶ وبیشتر از ۲۰ نباشد
۶- « « ۵ « ۱۷ « ۲۱
۷- « « ۶ « ۱۸ « ۲۲

دارابودن گواهینامه رسمی برای ۶ ابتدائی وسوم متوسطه برای ورود بکلاس ۴ وکارنامه قبولی ۴ برای ورود بکلاس ۵

برای اطلاعات بیشتری بدفتر دبیرستان نظام مراجعه شود

آ-۹۲۵۸ — ۱-۲

گزارش عملیات و ترازنامه باشگاه هواپیمائی

هیئت مدیره باشگاه هواپیمائی کشوری اخیرا گزارش عملیات باشگاه را از خرداد ۲۷ تا کنون بضمیمه ترازنامه سال ۲۷ باطلاع مجمع عمومی رسانید .

هیئت‌مدیره‌ای که درخرداد ۲۷ انتخاب شد عبارت بوداز آقایان سهام‌السلطان بیات . ادیب السلطنه سمیعی . جوادعامری . دکتر صدیق . سرلشکر محمدحسین فیروز . علی‌محمد اویسی . حاج‌محمدحسین لمورفروشان. رئیس اداره کل هواپیمائی کشوری و فرمانده نیروی هوائی ارتش شاهنشاهی نیزدرهیئت مدیره عضویت داشتند .

آقای سمیعی بعلت کسالت وآقای سرلشکر فیروز بعلت مسافرت استعفا دادند و هیئت مدیره آقای بیات را بریاست وآقای اویسی را بسمت نایب رئیس آقای دکتر صدیق را بسمت مدیر عامل وآقای بلورفروشان را بعضویت دارئی انتخاب نمود.

چون وسایل تمرین و تعلیم هوا نوردی همه روزه صبح و عصر مهیا شده بود تعداد داوطلبان فرا گرفتن خلبانی افزوده شده درظرف سال «۲۷» شصت و دو نفر خلبانی آموخته اند.

در اصفهان هم شعبه باشگاه تاسیس شده وهفت نفر درآن شهر بفرا گرفتن خلبانی پرداخته اند

از داوطلبان خلبانی آنها که عضو باشگاه هستند برای هر یك ساعت پرواز سیصد ریال وازدیگران چهارصدریال دریافت میشود ولی هر یك ساعت پرواز برای باشگاه قریب هشتصد ریال خرج دارد

از آغاز کار تاسال ۲۷ آموزشگاه خلبانی توسط معلمین نظامی اداره میشد در این سال کلاسی برای تهیه معلم خلبانی تاسیس شدوهفت نفراز کسانی که خلبانی را درآموزشگاه باشگاه فرا گرفته بودند این کلاس را طی کرده بدرجه معلمی فن خلبانی ارتقاء یافتند

باشگاه هواپیمائی از اسفند ۲۷ قراردادی با وزارت پست وتلگراف منعقد نمود که دوخط هوائی ازخطوط پستی رابعهده گیرد.

این دوخط یکی از آبادان تا چاه بهار ودیگری ازطهران - زنجان تبریز - رضائیه - کرمانشاه - همدان میباشد که هریك ۱۵۰۰ کیلومتر طول دارد

درخط اول از آغازکار تادهم مرداد قریب ۹۰۰ ساعت پرواز بعمل آمده درخط دوم چون در فصل زمستان از لحاظ برف و مساعد نبودن هوا موانعی وجود داشت درحدود ۲۵۹ ساعت پرواز شده است .

وزارت پست وتلگراف درمقابل این دو خط مقطوعا سالی دومیلیون و نیم ریال میپردازد .

در برنامه عملیات آینده باشگاه موادی گنجانده شده که بعضی از آنها عبارت است از :

توسعه عملیات باشگاه و تعلیم خلبانی بداوطلبان .

افزایش خطوط پستی درصورت امکان

خرید هواپیماهای مشقی تازه و هواپیماهای بزرك مسافرتی.

تهیه مقدمات تعلیم باهواپیمای بی‌موتور . ایجاد تعمیرگاه .

یك راننده که درشهر کار کرده باشد

لازم است بدفتر راهنمای روزنامه اطلاعات مراجعه نمایند .

آ-۹۲۶۹

روزنامه اصلاحات ایران بواسطه تغییر چاپخانه دوشنبه آینده منتشر میشود

چهارخانه بوساز ارزان

در خیابان سلسبیل اول خط ۱۵ فروش بین یازده‌و ۱۳ هزار تومان رهن وتصرف بین ۶ و۷ هزار تومان بازرگانی منصف میدان مخبرالدوله ایستگاه ژاله

آ-۹۲۵۴ — ۱-۲

دکتر وصالی

مطب اینجانب که بواسطه گرمای تابستان تعطیل بود کمافی‌السابق برای پذیرائی بیماران حاضر است (از ۴ تا ۸ بعدازظهر) تلفن ۷۲۹۶

آ-۸۳۷۵ — ۵-۵

مذاکرات ژنرال مك آرتور بامکدونالد

کمیسر انگلستان در جنوب شرقی آسیا راجع بمبارزه باکمونیزم درخاوردور

لندن - (خبرگزاری فرانسه) - روزنامه (دیلی تلگراف) چاپ لندن درتفسیر مذاکراتیکه اکنون درتوکیو بین ژنرال دوگلاس ماك آرتور و مستر مالکم «ماکدونالد» کمیسر عالی انگلیس در خاور دور جریان دارد مینویسد :

این مذاکرات تاثیرمهمی درسیاست انگلیس و کشورهای مشترك المنافع بریتانیا درژاپن خواهد داشت و اضافه میکند که این کنفرانس فرصت‌خوبی دراختیاردوتن از سیاستمداران خاوردور میگذارد تادراوضاع آن‌حدود بتبادل افکار بپردازند .

دیلی تلگراف مینویسد پیروزی کمونیستها درچین و همچنین نفوذ آنها در سراسر آسیاطبعا مشکلاتی بوجود آورده است که یك سیاست مشترك وواحدی لازمه حل آن مسائل میباشد .

دیلی تلگراف سپس نسبت باعلامیه اخیر ژنرال مك آرتور درباره اینکه خطر کمونیسم کمتر متوجه ژاپن میباشد اظهار خوش‌بینی کرده و منافع شوروی دراین کشور رانیز خاطرنشان میسازد و اضافه میکند که نظر بطمع ومنافعی که دولت شوروی در کشورهای خاوردور و مخصوص ژاپن دارد امیدنمیرود زودی وبفوریت وضع آن مناطق بحال قبل از جنگ برگشته وپیمان صلح با آنها عملی شود .

نخست وزیر ایسرائل میگوید:

اگر ما مورد حمله قرار گیریم میدان جنگ را بکشور مهاجم خواهیم کشانید

تل ابیب - پارس - رادیو لندن خبر میدهد داوید بنگوریون نخست وزیر ایسرائل درطی نطقی که در پارلمان آنکشور ایراد کرد ازجمله چنین گفت :

«اگر کشور ما مورد حمله واقع شود ما پیکار را بخاك ملت مهاجم خواهیم کشانید» نخست وزیر در موقعی که لایحه خدمت نظام وظیفه مطرح بود این اظهار را نمود وضمنا چنین گفت :

« برای بقاء وحیات ایسرائل تشکیل یك ارتش بزرك وآزموده ضرورت دارد زیرا قسمت اعظم یهودیان درخارج فلسطین زندگی میکنند وبدین جهت در داخل کشور افراد مهاجر از پنجاه و یك مملکت مختلف وجود دارند بنابراین افراد ارتش ما نه‌فقط زبان‌مشترکی ندارند بلکه درمیان آنها سوء تفاهم و احیانا کینه وبغض پیدا میشود »

بنگوریون ضمنا ازیك قسمت لایحه مربوط به خدمت نظام‌وظیفه زنان که نمایندگان دینی یهود و نمایندگان اعراب در مجلس با آن مخالفند دفاع کرد

جناب آقای سید کمال الدین نوربخش

انتخاب آن جناب را بسمت نمایندگی مجلس سنا ازطرف اهالی شهر کرد به آن دوست محترم وعموم اهالی چهارمحال وبختیاری تبریك گفته امیدواریم بیش ازپیش خدمات برجسته‌ئی به میهن خود بفرمائید.

علی‌نوحه - مجتبی‌موسوی فریدنی - مجیداصیلی - رضا کهنگی .

آ-۹۲۴۰

جناب آقای سید کمال‌الدین نوربخش

انتخاب آن جناب بسمت نمایندگی مجلس سنا ازطرف اهالی‌شهر کرد باعث افتخار وخوشوقتی این جانبان شده این موفقیت را بجنابعالی و عموم اهالی چهارمحال صمیمانه تبریك میگوئیم .

محمدهادی حقیقی - حسن‌جمالی - مهندس‌عنایت‌الله توفیق - حسین ریاحی.

آ-۹۲۳۹

تبریك باهالی محترم چهارمحال وبختیاری

انتخاب استاد ارجمند ودانشمند فرزانه جناب آقای سید کمال‌الدین نوربخش را بنمایندگی مجلس سنا باهالی محترم چهارمحال و بختیاری، صمیمانه تبریك گفته توفیق آقای نوربخش رادر خدمات اجتماعی ازخداوند متعال خواهانیم .

آ-۰۲۴۴ — صادق شهیدی - نصرت‌الله امینی

تودیع

در این موقع که عازم بخارج هستم و واسطه کمی وقت ازتمام اقوام و رفقا که سعادت شرفیابی حضورشان را نداشته ام پوزش طلبیده وبدین‌وسیله خداحافظی نموده وموفقیتشان‌را ازخداوند متعال خواستارم.

آ-۹۲۴۲ — حسن کاظمی شیرازی

آگهی از طرف اتحادیه اصناف بازار

چون نامزد انتخاباتی جهت دوره شانزدهم ازطرف این اتحادیه تا کنون تعیین نگردیده جلسه فوق‌العاده شب پانزدهم شهریور ماه با نظر شورای عالی تصمیم گرفت که پس‌ازتعیین نامزد های خود اعضاء واتحادیه وابسته باتحادیه اصناف بازار رامطلع سازد .

آ-۹۲۴۸ — اتحادیه اصناف بازار

کفشهای اعلای انگلیسی وامریکائی بچگانه ومردانه

اگر بکفش بادوام شیك و راحت علاقه مندید

بمغازه هرنیفن خیابان فردوسی

نبش خیابان ثبت اسناد مراجعه فرمائید

آ-۸۷۶۸ — ۳-۳

دکتر معانی

متخصص بیماری های داخلی (کبد - معده - روده) وامراض مقاربتی

معالجه ورم کبد - درد استخوان - روماتیسم - سیاتیك - حمله - ورم‌پروستات ومعالجه قطعی سوزاك کهنه باجدیدترین دستگاههای برق - الکتریسته .

آدرس - خیابان‌فردوسی - مقابل بانك‌ملی‌مرکز پذیرائی صبح‌وعصر

آ-۵۷۸۹ — ۱۲-۲۰

جلد دوم

یوسف گاربیالدی

داستان جاویدان جهان که بقلم آقای اسدالله خاکپور ترجمه و ماهها نقل مجالس و محافل ایران بود و ده ها هزار نفر را فریفته وشیفته خودساخته بود وجلداول آن‌درهمان روزانتشار نایاب گردید اینك جلددوم آن با ۸۰ صفحه اضافه که درروزنامه اطلاعات چاپ نشده بود بطور جداگانه درهفته آینده منتشر میشود

آ-۵۷۳۷ — ۷-۱۰

کتابهای دبستانی

بدینوسیله عموم اولیاء دانش آموزان ومدیران کتابفروشیها و آموزگاران محترم دبستانها در تمام کشور اعلام می شود که برای سال تحصیلی جاری درمطالب کتابهای دبستانی فرهنگی از کلاس دوم تا ششم وتاریخ وجغرافی ابتدائی هیچگونه تغییری داده نشده ومندرجات کتابهای ابتدائی ازدوم ببالا عینا همان مطالب کتابهای سال قبل میباشد بنابراین کسانیکه کتابهای چاپ ۱۳۲۵ - ۱۳۲۶ و۱۳۲۷ را دارند همان کتابها رامیخوانند وفقط کتاب اول دبستان است که درسال جاری بایستی بسادگی چاپ میشود وبامهر وزارت‌فرهنگ توزیع میشود ودرسایر کتابها تغییری داده نشده‌است . برای اینکه ضرری متوجه کسانی که قبلا کتابها را تهیه فرموده اند نشود متمنی است خوانندگان گرامی مراتب را بسایرین نیز اطلاع دهند .

مرکز کل انتشار کتب دبستانی فرهنگی شرکت کتابخانه علی‌اکبر علمی و شرکاء تهران ناصر خسرو

آ - ۹۲۴۷

افکار و نصایح دکتر ویکتور پوشه

بزودی توسط کتابفروشی زوار منتشر می‌شود

آ-۹۲۵۱ — ۱-۳

قابل توجه انجمن مرکزی نظارت انتخابات مجلس سنا

نظر باینکه غیر از حضرت آقای آیت‌الله حاج سید ابوالقاسم کاشانی ازخانواده محترم کاشانی دیگری نامزد نمایندگی مجلس سنا نیست لذا آرائی که بنام حضرت آیت الله کاشانی یاحاج سید ابوالقاسم کاشانی یا کاشانی مطلق باشد متعلق بمعظم له میباشد .

علی سعید شالچی - حاج محمدحسین پیرپور - حاج‌رضا سلیمی - حاج سیدعباس افجه - حاج‌محمود هاشمیان - محمد هاشمیان

آ-۹۲۳۰

توفیق اینهفته

باخریدن یك شماره توفیق اینهفته فوری واجب الحج میشوید و با هواپیما یکسره به مکه پرواز میکنید .

صبح پنجشنبه توفیق را فراموش نکنید

آ-۹۲۲۶

پرفسور دکتر عباس ملکی

ازمسافرت مراجعت نموده و برای پذیرائی ازمرضای محترم حاضر است .

آ-۸۹۸۹ — ۲-۰۳

تنیس بازان

یك جعبه توپ تنیس ویلسون	۷۵ ریال
یك راکت پیك بونك اعلا ویلسون	« ۸۰
یکدستگاه زه راکت تنیس اعلا	« ۶۰

شاهرضا فروشگاه دوچرخه سواران مقابل کالج

آ-۹۰۳۸ — ۲-۲

بمناسبت هفته درزند ناکامم منوچهر ابربور مجلس یادبودی جهت او وپرویز ابربور، روز چهارشنبه (فردا) ازساعت ۳ بعد از ظهر در امامزاده عبدالله برقرارمیباشد — احمداکبرپور - مرتضی برین

آ-۹۲۲۷

باطلاع اقوام ودوستان میرساند : بمناسبت تصادف‌روزچهارشنبه شانزدهم شهریور ماه ۱۳۲۸ با چهلمین شب در گذشت شادروان تیمسار سرتیپ محمد درگاهی مجلس یادبودی ازساعت ۱۸ الی ۲۰ درمنزل آن مرحوم واقع درخیابان سپه کوچه درگاهی برقراری باشد .

ملکه‌درگاهی - غلامحسین درگاهی - ستوان یکم ابوالحسن درگاهی - غلامرضا درگاهی - غلامعلی درگاهی

آ-۹۱۹۳ — ۲-۲

اگهیهای تسلیت

مصیبت وارده را بخانواده موقتی تسلیت عرض میکنم

آ-۹۲۲۱ — سروان عبدالله مؤدب میر فخرائی

مصیبت وارده را بخانواده موقتی تسلیت عرض میکنیم

آ-۹۲۲۲ — منیره سرلك - محمود سرلك

بانهایت تاسف وتاثرمصیبت وارده را خدمت دوست محترم آقای علی اصغرمحسنی تسلیت عرض نموده سلامتی وبقای عمر آن خاندان جلیل را از خداوند مسئلت مینمایم.

آ-۹۲۳۷ — ملك فرمانفرمائیان

بانهایت تاثر مصیبت وارده بخانواده های بیات ومحسنی خصوصا بدوست دیرینم آقای علی‌اصغر محسنی تسلیت نموده بقای عمر و عزت و سلامتی آن خاندان جلیل را خواهانم

آ-۹۲۲۳ — سرهنگ تقی صمصامی‌مهاجر

تلگراف از بهبهان

درگذشت‌سردار امجدمنصوری که ازنظر شخصیت و مقام ارجمند خود مورد احترام و تکریم عمومی واقع بودندموجب تاثر و تاسف کلیه مامورین و طبقات مختلف این شهرستان گردیده اینجانب از طرف مامورین و عموم اهالی با اظهارهمدردی و ابراز دنبال تاسف‌از این‌پیش آمد به‌بازماندگان آن‌مرحوم تسلیت عرض می نماید و امیدواراست کلیه بازماندگان آن مرحوم همه‌وقت تندرست و سعادتمند باشند

آ-۹۲۶۴ — فرماندار کاظم شریفی

خبرهای کشور

بخشنامه آقای وزیر دارائی بادارات وصول

این بخشنامه از طرف وزیر دارائی بکلیه اداره‌های وصول صادر شده است :

صورت مقایسه وصولی ۳ ماهه اول سال ۱۳۲۸ حوزه های مختلف مالی کشور را بشرح فهرست ضمیمه ابلاغ و ضمنا مراتب زیررا اشعار میدارد :

۱ - بطوریکه صورت مذکور حکایت میکند بعضی از ادارات وصول درمدت مزبور اضافه عایدات قابلی تحصیل و موفق بوصول ۳ دوازدهم سهمیه ابلاغی و یا بیشتر گردیده‌اند .

اینک با اظهار رضایت از خدمات مامورینی که در پیشرفت منظور وزارت دارائی بذل مساعی نموده‌اند انتظار میرود در آینده نیز همین رویه را ادامه داده و کمال مجاهدت را بعمل آورند که در ماههای بعد اضافات قابلی وصول و در آخر سال میزان درآمد ابوابجمعی آنها با ارقام پیش بینی ابلاغی ازهر جهت مطابقت نماید .

۲ - عده ای از ادارات فقط نسبت بمدت متشابه افزایش داشته و نتوانسته اند وصولی خود را بماخذ سهمیه ابلاغی برسانند .

درمورد این قبیل ادارات وصول مجددا خاطرنشان مینمایم که تنها افزایش درآمد نسبت بمدت متشابه مقصود وزارت دارائی را تامین نخواهد نمود و این نکته را باید همواره متذکر باشند که منظور از تعیین سهمیه صرفا تقسیم ارقام مندرج در بودجه بین ادارات مربوطه نبوده بلکه وصول ارقام مزبور مورد کمال علاقه وزارتخانه است و با مطالعاتی که دراین باب بعمل آمده محرز و مسلم است که ارقام مشخصه از حدود استعداد و توانائی حوزه های مالی کشور خارج نیست منتهی برای نیل بمقصود سعی و عمل لازم است .

بنابراین ادارات که نتوانسته اند میزان وصولی خود را در سه ماهه اول سال جاری بماخذ اقلام پیش بینی ابلاغی برسانند باید درماههای آتیه فعالیت بیشتری خرج دهند تا کلیه سهمیه ابلاغی بحیطه وصول درآید و موفقیت آنها در انتهای سال ازهر جهت تامین پذیرد .

۳ - برخی از ادارات دارائی شهرستانها گذشته از آنکه نتوانسته اند وصولی خود را بماخذ سهمیه ابلاغی برسانند مبلغی هم از مدت متشابه کمتر وصول کرده اند لازم میدانم مراتب عدم رضایت خود را نسبت بطرز کار این طبقه از ادارات بدینوسیله اظهار و ضمنا عواقب وخیم و مسئولیت های مهمیکه نسبت بعدم وصول مالیات متوجه این قبیل ادارات خواهد گردید برای آخرین مرتبه بمتصدیان امر گوشزد نموده و مجددا تذکر دهم که اگر مسامحه و سهل انگاری را کنار نگذارند و در ماههای آتیه عملا نتیجه فعالیت و جدیت خود را در پیشرفت امر وصول ضمن آمار های ماهیانه در نظر اینجانب ثابت ننمایند مسلما در خدمت وزارت دارائی باقی نمانده و شدیدا مورد تعقیب واقع خواهند گردید زیرا وزارت دارائی بیش از این نمیتواند ناظر عملیات یکدسته مامور بی علاقه بانجام وظیفه خود بوده و بقاء آنها را در رأس کارهای مؤثر وزارتخانه تحمل نماید.

در خاتمه بازهم یاد آوری می نمایم که نیمه اول سال نزدیک باتمام است و فرصت مناسب جهت جمع آوری عوائد رفته رفته از دست میرود و انتظار اینجانب اینستکه کلیه متصدیان وصول در خلال بقیه سال بر مراتب جدیت و فعالیت خود افزوده و عملیات خود را طوری توسعه دهند که تا آخر سال درآمد هریک از مسنابع مختلفه بحد اعلای ممکن الوصول بالغ و انتهای دوره عمل موفقیت کامل نصیب آنها گردد.

وزیر دارائی

داوطلبان دوره ادبی

داوطلبان ذکور ششم ادبی برای گرفتن پروانه ورود جلسه امتحان روز سه شنبه ۱۵ شهریور ساعت ۳ بعد ازظهر باید بدبیرستان مروی مراجعه نمایند .

داوطلبان دختر پیش از ظهر روز سه شنبه ۱۵ شهریور باید باداره امتحانات دروزارت فرهنگ مراجعه نمایند .

برق دادن به ساختمانهای نوساز شمال شهر امکان پذیر نیست

اداره برق اطلاع میدهد که بعلت عدم تکافوی نیروی برق با مصرف شهر کارخانه برق بهیچوجه قادر نیست روشنائی ساختمانهای بزرگ نوساز شمال شهررا تامین کند . اشخاص یا ادارات دولتی و موسساتی که میخواهند بآن ساختمان‌ها منتقل شوند قبلا باید متوجه باشند که کارخانه نمیتواند بآن ساختمانها برق بدهد . انتقال برق ازمحل دیگر به قسمتهای شمالی شهرهم ممکن است در بعضی موارد امکان پذیر نباشد .

بنابراین اشخاص یا ادارائی که میخواهند بآن ساختمان ها منتقل یا در آن سکونت نمایند خوب است برای اطلاع ازجریان روشنائی عمارتها قبلا باداره برق مشورت نمایند که دچار محظور نگردند .

انتصابات

بانو لطیفه ادیب ایا دبیر دبیرستان ها و مامور مطالعه در انگلستان که اخیرا به تهران وارد شده‌اند بریاست دبیرستان ناموس منصوب و مشغول کار شدند .

آقای دکتر کریم پور بتصدی بهداری آمل و آقای دکتر صفائی بسمت پزشک آن بهداری تعیین شده‌اند

دردادگاه عالی جنائی

پرونده کاظم قاقی که ۱۱ سال وشش ماه سابقه محکومیت داشته و باتهام تاسیس شیره کشخانه درقزوین و اهانت بآقای رفیعی سرکلانتر قزوین و مجروح نمودن محمدعلی پاسبان تحت تعقیب قرار گرفته بود درشعبه ۱ دادگاه عالی جنائی تحت نظر آقای عبداله معقول مورد رسیدگی واقع گردیده در نتیجه ازجهت تاسیس شیره کشخانه باستناد ماده ۲۴۱ قانون مرتکبین قاچاق مبلغ یکهزار ریال وجه نقد و شش ماه حبس تادیبی و برای اهانت بسر کلانتر قزوین باستناد ماده ۱۶۲ قانون کیفر عمومی بیکسال حبس تادیبی و از نظر مجروح نمودن پاسبان باستناد ماده ۱۶۶ اورا بیکسال حبس مجرد محکوم نموده‌اند که اشد مجازات در باره وی اجرا خواهد شد

رئیس هیئت ممتحنه

آقای علیمحمد برتوی (منیم الملک) بازرس عالی وزارتی بریاست هیئت ممتحنه ششم ادبی تعیین شدند.

تعلیمات دینی مجانی

کتابخانه مظفری کتاب تعلیمات دینی را بدانش آموزان بی بضاعت با تصدیق مدیر هر دبستان مجانا می‌دهد در تهران به کتابخانه مظفری خیابان الماسیه و در شهرستانها بنمایندگان کتابخانه مظفری باید مراجعه شود.

قبول هنرجو

هنرستان دولتی بانوان ۶۰ نفر هنرجو برای کلاس اول بخش خیاطی علمی که دارای گواهینامه دوره اول متوسطه و یا کارنامه سوم متوسطه گواهی شده وزارت فرهنگ باشند می‌پذیرد .

تنیس قهرمانی پایتخت

مسابقات تنیس یکنفری قهرمانی پایتخت ازروز شنبه ۱۵ شهریور ساعت ۴ بعدازظهر در باشگاه بوستان ورزش انجام میگردد .

مسابقه کشتی آزاد باشگاه

ساعت هفت و نیم بعدازظهر روز یک شنبه مسابقه نهائی کشتی آزاد باشگاه طهران با حضور جمعی از علاقمندان بورزش در باشگاه انجام گرفت. این سومین شبی بود که کشتی ادامه داشت ودراین شب برندگان اول ودوم وسوم تعیین شدند قرار شد جوایز برندگان درجشنی که بعدا برپامیشود توزیع گردد در این مسابقات نهائی پنجاه و هشت کشتی میان ۳۹ نفر شرکت کننده صورت گرفته بود.

برای رسیدگی بلوله کشی شیراز

برای رسیدگی بوضع لوله کشی شهر شیراز و پیشرفت امور مربوط بآن مستر فارینگن نماینده شرکت الکساندر کیپ و شرکاء در ایران باهواپیما بطرف شیراز عزیمت نموده‌اند .

حرکت بقزوین برای مسابقه

زنجان ۱۲ - چهار ساعت بعد ازظهر روز سیزدهم شهریور بیست نفر از ورزشکاران بدعوت انجمن تربیت بدنی قزوین برای مسابقه دو و فوتبال بطرف آن شهر عزیمت نمودند .

۱۴ نفر از مسافرین اتوبوس بسختی مجروح می شوند

کرج ۱۴ - ساعت ۷ و نیم بعد ازظهر دیروز بنگهبانی کرج اطلاع داده میشود که درهشت کیلومتر ۳۱ کرج بقزوین کامیون ۱۰۹۳ که ازتهران عازم قزوین بوده با اتوبوس شماره ۱۷۴۲ که حامل ۲۱ نفر مسافر و از تبریز عازم تهران بوده تصادف نموده است بلافاصله آقای مستشیری رئیس نگهبانی باتفاق فرمانده ژاندارمری در محل واقعه حضور یافته و معلوم میشود کامیون براثر سرعت سیر با اتوبوس تصادف نموده و ۱۴ نفر از مسافرین اتوبوس مجروح شده‌اند مجروحین در بهداری هشتگرد مختصری پانسمان گردیده و چون وسائل کافی نبود آنها را بتهران منتقل نمودند تا تحت معالجه قرار گیرند .

فعلا هردو نفر راننده دستگیر و تحت تعقیب میباشند.

زمین لرزه در سقز

سقز ۱۳ - زلزله شدیدی بامداد ۱۱ و ۱۲ جاری روی داد که دومرتبه سقز را تکان داد وخطری متوجه نشد.

اخذ آراء

نهاوند ۱۳ - طبق آگهی منتشره از انجمن نظارت انتخابات نهاوند اخذ آراء در حوزه اصلی و ۷ شعبه فرعی آغاز میشود

یکنفر مهاجر بپاسبان حمله کرد تا تفنگ اورا بگیرد

زنجان علی بالامهاجر که در دوره متجاسرین ریاست دژبانی زنجان را داشت بهمراه دو نفر دیگر در ایستگاه راه آهن با چاقو به عین الله پاسبان راه آهن حمله نموده ومیخواسته تفنگ اورا بگیرد ولی موفق نشده است . دودفعه دیگر هم پاسبان اورا دیده وخواسته دستگیر نماید وهر دودفعه با چاقو بپاسبان حمله کرده وبااستفاده ازتاریکی شب فرار کرده است ولی روز هشتم شهریور در باغهای نزدیک شهر دستگیر و بآگاهی تسلیم شده است .

ایجاد سه باب دبستان بمنظور اجرای تعلیمات اجباری

وزارت دارائی باداره دارائی اصفهان اجازه داده است که طبق تصویبنامه شماره ۱۷۱۷۷ مورخ ۲ر۱۲ر۲۷ هیئت وزیران مبلغ ۵ر۱۳۵۲۱۱۵ ریال از محل فروش زمین تلگرافخانه سابق اصفهان منظور ساختمان چند باب دبستان در اختیار فرهنگ محل بگذارد اکنون اداره فرهنگ اصفهان اختیار مذکور را دریافت و مشغول ساختن دو باب آموزشگاه شش کلاسه میباشد و بزودی ساختمان یکباب دبستان دیگررا نیز از همین محل شروع خواهد کرد.

توضیح فرماندار محلات

در تعقیب خبر خودکشی مالک محل فرمانداری محلات مندرجه در صفحه ۸ مورخه نوزدهم مرداد آقای پور سرتیپ فرماندار شهرستان محلات طی نامه‌ای مینویسند چون محمد رضا هاشمی هنوز ساختمانی را که باید بفرمانداری اجاره دهد تمام نکرده و تحویل نداده که سند اجاره را بتوان تنظیم و در آن سکونت نمود بنا بر این اصولا موجر بودن صحیح نیست و ازطرفی چون نامبرده معتاد به افیون و شیره است از آنجهت خوردن تریاک کارشبانه روزی او و بنا به عادت است نه ازروی عصبانیت

آمار گناهکارانی که بکیفر رسیده‌اند

ازاداره تبلیغات شهربانی اطلاع میدهند که ازتاریخ ۲۴ تا ۳۱ مرداد ماه در اثر بازرسی اماکن عمومی ۴۲ نفر قهوه چی بگناه گستردن بساط وافور در قهوه خانه‌ها و ۱۱ نفر نوشابه فروش بجرم پیاله فروشی ودو نفر منزلدار بگناه تاسیس شیره کشخانه و پذیرفتن مشتری جلب و با آلات و ادوات مکشوفه تسلیم دادسرا گردیده‌اند

۲۸ نفر بجرائم مختلف به وسیله مامورین کلانتری‌ها جلب و به دادگاه تسلیم گردیده‌اند

۶۹ نفر بگناه منازعه و مشاجره بوسیله مامورین کلانتری ها جلب و بدادسرا فرستاده شده اند

۶۲ نفر راننده وشاگرد راننده که برخلاف آئین نامه رفتار نموده‌اند جلب و بدادگاه تسلیم گشته‌اند

سه نفر بجرم شرارت بوسیله مامورین کلانتری‌ها جلب و بکمیسیون تشدید مجازات تسلیم گردیده‌اند

ده نفر بجرم دزدی و اتهام به دزدی بوسیله مامورین انتظامی جلب و ازطریق اداره آگاهی تحویل دادگاه شده‌اند.

لوله کشی تهران از اول سال ۱۳۲۹ شروع می‌شود

بقیه از صفحه اول

درشمال شهر اراضی خریداری کنند اوصیه مینماید که قبل از خرید ، از آن اداره کسب اطلاع کنند که آیا آن اراضی برای ساختمان تصفیه خانه و مخازن در نظر گرفته شده‌اند یا خیر و اداره لوله کشی برای دادن پاسخ حاضر است .

تامین آب مورد نیاز لوله کشی شهر

آبی که بدستگاه تصفیه وارد خواهد شد آب رودخانه کرج خواهد بود . آب کرج از قریه «بیلقان» واقع در نزدیکی کرج و کنار جاده مخصوص بوسیله لوله بقطر چهل اینچ واقع در ساحل چپ رودخانه به تصفیه خانه در شمال نهر کرج میرسد، با این لوله ، از قریه بیلقان در حدود ۱۳۰۰ لیتر در ثانیه که نیمی از مصرف آب تهرانست به ساحل راست رود خانه کن رسیده از آنجا بوسیله مجرائی با مصالح بتونی بطول تقریبی ۹٫۵ کیلو متر بتصفیه خانه میرسد و ۱۳۰۰ لیتر دیگر آب مورد احتیاج با ساختمان سد کرج تامین خواهد گردید و محل آب گیری این مقدار هم ازهمان قریه «بیلقان» گرفته خواهد شد .

در نظر است که سد کرج در کیلومتر بیست و سه راه مخصوص ساخته شود و این سد درحدود ۷۰ میلیون متر مکعب آب را می تواند ذخیره نماید وهزینه ساختمان آن بالغ بر ۵۰ میلیون تومان خواهد شد ومقرر گردیده است که برای ساختمان آن شرکتی بنام شرکت سد کرج تشکیل گردد و ۱۰ میلیون تومان از سرمایه این شرکت را سازمان برنامه و ۱۰ میلیون تومان آن را اداره کل لوله کشی (ازمحل ۱۰۰ میلیون تومان اعتبار خود) و ۲۰ تا ۲۵ میلیون آن را بانک صنعتی برنامه بعنوان وام باختیار اداره کل برق بگذارد و ۴ تا ۵ میلیون بقیه را بنگاه کل آبیاری کشور بپردازد فعلا مهندسین مربوطه مشغول مطالعه ساختمان این سد هستند و بزودی ساختمان آن شروع خواهد گردید . این سد در ظرف سه سال پس از شروع پایان خواهد یافت و بدین ترتیب پس از پایان لوله کشی شهر، این سد نیز حاضر بوده و با آن می توان ۱۳۰۰ لیتر در ثانیه کمبود آب شهر تهران را تامین کرد .

درصورتیکه این سد ساخته شود بافشار آب آن توربین هائی را می توان بکار انداخت که درحدود دوازده هزار کیلووات برق تولید میکند که برای تامین روشنائی شهر تهران مورد استفاده قرار خواهد گرفت .

حفر کانال های لازم برای لوله کشی

یک قسمت از کارهای مهم لوله کشی حفر کانال هائی است که باید لوله ها را در آنها قرار دهند این کانال ها بعمق متوسط ۱٫۵ متر در تمام خیابانها و معابر عمومی شهر باید حفر گردد و قسمت بالای لوله ها تا سطح زمین باید یک متر فاصله داشته باشد . بدین ترتیب عمق این کانال ها در شمال شهر که قطر لوله ها زیاد خواهد بود بیشتر از جنوب شهر است که لوله ها کوچکترند وخرابی خیابان ها ومعابر عمومی شمال شهر زیادتر ازجنوب آن خواهد بود .

غیر از این کانال ها، کانال هائی هم برای فاضل آب می بایستی حفر گردد که بعد نسبت بآن اقدام خواهد شد وعمق این کانال ها درجنوب شهر زیادتر از شمال آن خواهد بود زیرا قطر مجاری های فاضل آب در جنوب شهر زیادتر میشود .

بهر حال حفر این کانال ها طبق نقشه معین طوری انجام خواهد گردید که عبور ومرور شهر مختل نشود و پس ازحفر کانال بلافاصله لوله ها کار گذاشته شده و روی آن پوشیده می شود.

شروع لوله کشی

اداره کل لوله کشی در نظر دارد که درظرف سال جاری کلیه مقدمات کار حفر کانال ها و کار گذاردن لوله ها را انجام دهد تا از اول سال ۱۳۲۹ طبق نقشه ای معین اقدام بشروع لوله کشی نماید .

درسال جاری علاوه بر تهیه این مقدمات انبار لوله ها آماده گردیده وقسمتی از کانال و نهریکه باید از رودخانه کرج تا تصفیه خانه کشیده شود ساخته میشود .

ساختمان اداره مرکزی لوله کشی نیز درسال جاری درزمینی که جنوب اراضی سنگلج برای آن در نظر گرفته شده است شروع خواهد گردید ، در این اداره مرکزی کارگاه آزمایشی مخصوصی برای کنترل « کنتور » های آب منازل و خانه ها نیز دائر خواهد گردید .

بهره برداری از لوله کشی شهر درظرف سه سال از تاریخ شروع آن که در سال ۱۳۲۹ باشد خواهد بود و بدین ترتیب انتظار میرود که لوله کشی شهر کاملا تا آخر سال ۱۳۳۱ پایان پذیرد .

نکته‌ای که در اینجا قابل ذکر است این است که لوله کشی شهر بزرگی چون تهران کار بسیار مهم و دشواریست و نقشه کشی ها و مطالعات لازمه در گزارش های فنی دویست ، سیصد صفحه ای که از طرف مهندسین مشاور فنی خارجی تهیه میگردد مستلزم دقت وصرف وقت زیاد است که خوشبختانه باهمت چندماهه اخیر اداره لوله کشی انجام شده و امید است که بهمین ترتیب ادامه پیدا کند.

پول هائی که بابت لوله کشی جمع آوری شده است

تاکنون اقساطی که ازخانه های مسکونی جهت لوله کشی شهر تهران جمع آوری شده است بالغ بر یک میلیون و نیم تومان می‌شود که زیر نظارت هیئت مخصوصی درحساب بانک ملی ایران قرار دارد. درباره این وجوه واینکه آیا درآینده هم ازاین بابت از دیگران پولی وصول خواهد شد یا نه شایعات زیاد میان مردم وجود دارد ولی اداره کل لوله کشی اظهار میدارد که این وجوه کاملا بمصرف حقیقی خود خواهد رسید و بعلاوه ازاول سال ۱۳۲۹ نیز اداره کل لوله کشی ازخانه هائی که اقساط خودرا نپرداخته اند این اقساط را بعنوان حق انشعاب لوله کشی طبق مقررات مربوطه وصول خواهد کرد و بدین ترتیب کسانی که اقساط خودرا پرداخته اند می‌توانند مطمئن باشند که پول آن ها از بین نرفته است .

توضیحات وزارت فرهنگ راجع بثبت نام دانشجویان

اداره روزنامه اطلاعات

عطف بمندرجات شماره ۳ شنبه ۸ شهریور ماه آن روزنامه درستون «صحنهٔ اجتماع» اشعار میدارد.

تصمیم اخیر وزارت فرهنگ مبنی برشرایط نام نویسی دانش آموزان در کلاسهای اول دبیرستان بدین منظور بوده است:

چون عده کلاسهای اول موجود در دبیرستان های دولتی گنجایش پذیرفتن کلیه فارغ التحصیل های ۶ ساله ابتدائی را نداشت باین جهت تصمیم گرفته شد که دانش آموزان مستعد ولایق که معدل امتحان ۶ ساله ابتدائی آن‌ها بیشتر ازسایرین است دردرجه اول در کلاس اول دبیرستان‌های دولتی ثبت نام نمایند.

بدیهی است این اقدام وزارت فرهنگ بهیچوجه موجبات محدودیت تحصیل سایر دانش آموزان را فراهم نخواهد نمود وسایر دانش آموزان در صورت تمایل بادامه تحصیل میتوانند در دبیرستان های ملی که اغلب آن‌ها از وزارت فرهنگ کمک هزینه دریافت میدارند ثبت نام نمایند ودر صورتی که عدم بضاعت آن‌ها محرز باشد آنان را از پرداخت شهریه معاف خواهند نمود

واین ترتیب در سنوات اخیر معمول بوده واقدام جدیدی ازطرف وزارت فرهنگ صورت نگرفته است .

تلگراف اهالی خرم آباد

جناب آقای نخست وزیر رونوشت وزارت کشور رونوشت جناب آقای کشاورز صدر رونوشت اطلاعات رونوشت کیهان بی اندازه موجب فخر ومباهات اهالی لرستان است که جناب آقای کشاورز صدر چون کاندیدو کالت لرستان میباشند ازمقام شامخ معاونت نخست وزیری استعفا داده‌اند عموم اهالی که با نهایت شوق وامتنان معظم الیه را انتخاب مینمایند منتظرند دردوره شانزدهم موفق شوند خدمات فراوانی بکشور ومخصوصا لرستان بفرمایند .

بامضای ۱۵۰ نفر ازمعاریف و روسای ایلات و کدخدایان خرم آباد

آقای سید عبدالعظیم فقیهی شیرازی

دادیار سابق دیوان کیفر کارکنان دولت - وکیل پایه یک دادگستری

باداشتن نوزده سال سابقه قضاوت و وکالت همه روزه عصرها (باستثناء ایام تعطیل) در اداره روزنامه پرچم اسلام واقع در خیابان ایران (عین الدوله) برای مشاوره وقبول وکالت در امور کیفری وحقوقی در کلیه مراحل مهیا میباشند . (تلفن ۹۴۳۴)

مدیر دفتر دارالوکاله - امیر

آ-۹۲۰۷ ۱-۱۵

آگهی شهربانی کل کشور

شهربانی کل کشور بمنظور رفاه وتامین آسایش اهالی محترم پایتخت وبرای جلوگیری ازتخلفات رانندگان وسائط نقلیه وهمچنین الزام آن‌ها برعایت ادب و نزاکت که تکلیف حتمی رانندگان عمومی است چهار دسته افسر وداد گاه سیار باوسائل سریع السیر مامور نموده است که از صبح تا نیمه شب هریک ازدسته جات مزبور یکی از نواحی چهارگانه شهررا گشت وبوضع عبور ومرور وسائط نقلیه ورفتارو اخلاق کارکنان آنها نظارت ورسیدگی مینمایند شهربانی کل انتظار دارد بمجرد اینکه اساءه ادب یا خلاف وتجاوز دیگری ازکارکنان وسائط نقلیه عمومی مشاهده شد بلادرنگ بدادگاه سیار که همواره ناظر وحافظ حقوق حقه مسافرین هستند شفاها یا کتبا شکایت نمایند و مطمئن باشند متخلفین بلادرنگ برطبق قانون تشدید مجازات رانندگان مجازات خواهند شد .

رئیس شهربانی کل کشور - سرتیپ صفاری

آ - ۹۲۰۹

خط کشتیرانی هلند پرژن گلف لاین

ماهی دوبار بطور منظم

از

آمستردام - روتردام - انت ورپ - لندن - مارسیل و جنوا

به

خلیج فارس

بحرین - بصره و خرمشهر حرکت میکند

و همچنین در بنادر

کویت - دبی و بندر شاهپور

درصورت وجود باربازرگانی کافی توقف مینماید

وسپس به بنادر مدیترانه و اروپای شمالی مراجعت میکند

کالای بازرگانی با بارنامه از بنادر اسکاندیناو و بالتیک و بالعکس قبول میشود مخارج حمل کالا از هامبورگ و بالعکس همان مظنه روتردام است.

کشتیهای وارده

کشتی « ایترسم » ۲۰ اگست وارد خرمشهر شده و حال در بصره میباشد.

کشتی « لک ترک » اکنون درخرمشهر میباشد

کشتی « البیرو » اوائل سپتامبر وارد خرمشهر خواهد گردید

برنامه آینده مسافرت از اروپا

کشتی « السیون » ۲۱ اگست از جنوا حرکت کرده است

کشتی « لیسکرک » اول سپتامبر از روتردام حرکت نموده است

کشتی « لوسدرخت » ۶ سپتامبر از انت ورپ حرکت خواهد کرد

برنامه آینده مراجعت باروپا

کشتی « ایترسم » در حدود ۲۰ سپتامبر از خرمشهر حرکت خواهد نموده .

کشتی « لککرک » حدود اواخر سپتامبر از خرمشهر حرکت خواهد کرد

وکیل عمومی در خلیج فارس

AFRICAN & EASTFRN (NEAR EAST) LTD. - BASRAH

برای کسب اطلاعات بنماینده کل در ایران

AFRICAN & EASTERN (IRAN) LTD. - TEHRAN

تلفن شماره ۵۲۶۹

یا

نماینده عمومی حمل و نقل

شرکت سهامی لوانت اکسپرس ترانسپورت (ایران) طهران

تلفن شماره های ۷۲۷۰ یا ۴۶۶۹

یا اندره ماروک تهران

تلفن - شماره ۵۱۰۲

مراجعه فرمائید

آ-۹۳۸۶

آقایان دبیران کتاب جغرافیا

برای آنکه تعلیمات جغرافیای شما برای محصلین خیلی آسان شود توصیه کنید شاگردان شما از کتابچه های ما خریداری کنند که پشت جلد آنها یکدوره نقشه جغرافیای عالم را با چاپ بسیار زیبا شامل میباشد. هرجا که دفاتر ما راه یابد علم جغرافیا را آسان خواهد کرد این حرف دعا نیست یکدوره آنرا ملاحظه کنید تا تصدیق نمائید که واقعا نقشه خوبی است که برای دوره متوسطه هم کافی میباشد.

تجارتخانه کاشانی چهارراه لاله زار اسلامبول تلفن ۶۲۲۴

آ-۸۷۸۲ ۱-۳

صندلی فلزی تهروپ

انواع صندلی و میز فلزی ساخت کارخانه تهروپ الوان مختلف و فرم های متنوع مخصوص باغ و سالون موجود است فروشگاه تهران اروپ میدان فردوسی

آ-۷۵۱۳ ۸-۱۰

PROPAMIDINE-M&B

محلول چشم پروپامیدین درخانه می‌اندبیکر معالج موثر اورام ملتحمه چشم است بعلاوه برای درمان بیماری‌های چشم که سولفامید های پنی سیلین بی اثر است بسیار موثر میباشد.

این دارو که مدتی نایاب شده بود وارد شد.

تجارتخانه ضیائیان - ناصرخسرو تلفن ۴۵۶۲

آ-۸۴۷۷ ۵-۰

تازه‌ترین مقالات از مطبوعات سویس
که با پست هوائی رسیده است

تغییراتی که پس از برکنار شدن بولگانین در ارتش سرخ روی داده است

چگونه سه نفر در ارتش سرخ موجبات سقوط بولگانین را فراهم کردند؟

نقشه‌ای که بنام «ت» برای تقویت نیروهای شوروی تنظیم شده است

شورویها فقط مشغول تقویت نیروهای هوائی و دریائی هستند

با خارج شدن «بولگانین» از ارتش سرخ و کناره گیری او از اداره امور آن ارتش، تغییرات مهمی در وضع جنگی و لشکر کشی شوروی رویداده است.

بولگانین از طرفداران جدی تقویت پیاده نظام و نیروی زمینی بود و عقیده داشت که باتمام تغییراتی که در وضع جنگها داده شده است باز نتیجه اصلی هر جنگ را صنف پیاده نظام تعیین خواهد کرد و بهمین جهت در تقویت صنف پیاده ارتش سرخ کوشش زیادی مینمود و بعلاوه از زنان هم در ارتش سرخ استفاده کرده و آنها را نیز بکمک میطلبید.

ولی استالین که نظریاتش در امور نظامی بعقیده محافل نظامی جهان صائب است خلاف عقیده بولگانین را داشته و آنقدرها بپیاده نظام اهمیت نمیداد و در حالیکه بولگانین تجهیز (۳۵۰) لشکر پیاده نظام دیگر را برای ارتش سرخ ضروری و لازم میدانست، استالین معتقد بود که باید بجای این لشکرها عده‌ای کارشناس و متخصص بفنون جدید جنگی برای ارتش سرخ تربیت کرده بعلاوه نیروی هوائی شوروی و نیروی دریائی آنکشور را نیز بایستی فوق‌العاده تقویت نمود.

بر اثر این اختلاف نظر و عقیده بود که بولگانین از کار خود برکنار گردیده و اینک هیچ نفوذی در ارتش سرخ ندارد.

بولگانین علاوه بر استالین رقیب های دیگری نیز در ارتش سرخ داشت که مهمترین آنها عبارت بودند از ستانکویچ، تولباف و لاوچین و این سه نفر بودند که بیشتر استالین را بر علیه بولگانین تحریک کرده و بالاخره موجب سقوط او شدند.

تولباف و لاوچین هر دو از کارشناسان نیروی هوائی بوده و در ساختمان هواپیماها تخصص دارند این دو نفر خدمات مهم و بزرگی بدولت شوروی کرده و لیاقت زیادی از خود نشان داده بودند و آنها موجد و مبتکر نقشه معروف به «ت» هستند که مشتمل بر سه قسمت بوده و دولت شوروی را نه فقط برای دفاع بلکه برای حمله و مبارزه آماده مینماید.

سه قسمت این نقشه عبارتند از اول تجدید سازمان واحدهای نیروی هوائی دوم - آماده کردن و تقویت نیروی دریائی شوروی، و سوم توسعه و تقویت ساختمان راکت و فشفشه ها.

لاوچین مخترع و سازنده هواپیما های شکاری مدل «لا - ۲» و «لا-۵»، «لا-۷» و «لا-۱۲» بوده و در این مدل های خود بیشتر موتور های هواپیماهائی را که از انگلستان برای آنها رسیده است بکار برده است و بدین ترتیب سرعت سیر آن هواپیما ها را زیاد نموده است. اکنون در روسیه شوروی موتورهائی نظیر موتور های انگلستان و به تقلید از آنها ساخته میشود و طبق نقشه «ت» میبایستی تا آخر سال جاری در حدود ۸۰ درصد از هواپیما های شکاری انگلستان مجهز باین موتور های جدید که سرعت آنها را بالا میبرند شوند و بدین منظور در کارخانجات شوروی مدتی است که منتهای فعالیت برای تسریع کار می‌شود.

«تولباف» که مخترع و مبتکر هواپیما های بمب افکن سبک نیروی هوائی شوروی بوده و این هواپیما ها بنام خود او نامیده میشوند در نظر دارد که نظیر انواع و اقسام هواپیما های امریکائی را که در زمان جنگ بروسیه شوروی اهداء شده اند از قبیل هواپیما های «دوگلاس» و «دا کوتا» و «بوستون» وغیره را در کارخانجات شوروی بسازد و مشغول تهیه وسائل و مقدمات اینکار است. وی عقیده دارد که در جنگ آینده هم این هواپیما ها از طرف امریکائی ها استعمال خواهند شد و فقط ممکن است که در ساختمان آنها اصلاحات و تغییراتی شود و بدین ترتیب اگر نیروی هوائی شوروی هم با همین هواپیما ها مجهز باشد بطریق مؤثرتر و بهتری توانائی دفاع از خود را خواهد داشت.

لاوچین و تولباف به کمک ستانکویچ بالاخره موفق شدند نظر استالین را به پیشنهادات خود کاملا جلب کرده و بزودی نیروی هوائی شوروی را بمقدار زیاد تقویت کنند بطوریکه امروزه ظرفیت صنایع هواپیماسازی شوروی درست ۱۵ برابر ظرفیت آن صنایع در سال ۱۹۴۵ شده است و در نظر است که باز هم بر ظرفیت آنها افزوده شده و محصولات آن کارخانجات را توسعه دهند.

از طرف دیگر درست برخلاف جنگ دوم بین المللی دولت شوروی اینکه در نظر دارد که نیروی هوائی تهاجمی خود را نیز تقویت کرده و فوق العاده توسعه دهد و بدین منظور بساختمان دو نوع هواپیمای بمب افکن و دور پرواز اقدام کرده یکی از این هواپیما ها از نوع و مدل هواپیمای معروف دژ پرنده امریکا بنام «ب-۲۹» که با آن امریکائی ها ژاپون را بمباران می کردند بود و دیگری هواپیمای چهار موتوره ای از نوع هواپیما های بمب افکن انگلستان است ولی البته این دو نوع هواپیما بهیچوجه از لحاظ شعاع عمل و قدرت و سرعت سیر بپای هواپیما های سنگین امریکائی نمیرسند.

باتمام این احوال باید در نظر داشت که روسها از نیروی هوائی شوروی در درجه اول فقط دفاع از خاک پهناور خود را در مقابل حملات هوائی خارجی توقع دارند و برای انجام این وظیفه نیز بساختمان هواپیما های شکاری سریع و با قدرت اهمیت زیادی میدهند.

شورویها برای عملی کردن نقشه های تهاجمی خود علاوه بر هواپیماهای سنگین و دور پرواز از راکت ها و فشفشه ها نیز در نظر دارند استفاده کنند و برای ساختمان این فشفشه ها و مطالعه در اصلاحات آنها شورویها اقدام بتاسیس آزمایشگاه بزرگی در قسمت آسیائی خود و در نزدیکی دریاچه بایکال کرده اند عده‌ای از کارشناسان و دانشمندان آلمانی از قبیل «فولکن هال» و «لنهوف» و «تیلکن» در آنجا کار میکنند.

در ساختمان فشفشه های آلمانی اصلاحات زیادی شده است «فاو-۱» کامل شده و «فاو-۲» قدرت شعاع عملش زیاد گشته است ولی در ساختمان «فاو-۵» و «فاو-۷» و «فاو-۹» پیشرفتی حاصل نشده و شورویها و دانشمندان آلمانی ها توفیقی حاصل نکرده اند در عوض در ساختمان راکت های بزرگ «فاو-۱۰» موفقیت بزرگی حاصل شده است. این فشفشه ها بقدری بزرگ هستند که ظرفیت و حجم آنها بپای بزرگترین هواپیما های حمل و نقل امریکا میرسد و تا فاصله چند هزار کیلومتر میتوانند باهدف گیری دقیق پرتاب شوند.

شورویها طبق حساب هائی که کرده اند در نظر دارند در طی جنگ انگلستان را با «فاو-۲» و امریکا را با «فاو-۱۰» بمباران کرده در تحت فشار قرار دهند.

ولی در مقابل اینها در قسمت بمب اتم شورویها پیشرفتی نکرده و برخلاف شایعاتی که وجود دارد موفق بساختن این بمب نشده اند و اخباری که در باره تاسیس شهری بنام «اتم گراد» منتشر شده کاملا دروغ بوده و صحت ندارد و در حقیقت شورویها در این مورد بیشتر جنبه دفاعی را در نظر گرفته و بفکر اقداماتی هستند که برای دفاع در مقابل حملات بمب اتمی امریکائی ها باید بشود و بدین منظور میخواهند در درجه اول وسائل تخلیه مراکز صنعتی و شهرها را فراهم نموده و با تقویت هواپیما های شکاری خود مانع از رسیدن هواپیما های حامل بمب اتم بمناطق مورد نظر بشوند.

بعلاوه در فکر اختراع وسیله‌ای هستند که با آن پس از افتادن بمب اتم بفاصله کمی ارسرایت اشعه مهلک رادیو اکتیو آن به اطراف جلوگیری کنند و مانع از اینکار شوند و آزمایش های زیادی در این خصوص بعمل آمده است.

در شوروی گذشته از اینها به تجدید سازمان و تقویت نیروی دریائی شوروی نیز اهمیت زیادی داده می‌شود.

نیروی دریائی شوروی تا سال های اخیر فقط جنبه دفاعی داشته و مهم و مؤثر در جنگ نبود و پس از برکنار شدن بولگانین در نقشه «ت» تقویت این نیرو نیز در نظر گرفته شده است.

در درجه اول در نظر است که شمارهٔ زیردریائی های شوروی را که اینک در حدود ۲۵۰ واحد است ترقی داده و زیاد کنند و تمامی این زیردریائی ها با آلات و ادوات جدید علمی از قبیل «سنور کل» که روس ها از آلمانها ساختمان آنها را فرا گرفته اند مجهز شوند. سنور کل دستگاهی است که زیردریائی در زیر آب هم می تواند با آن هوای مورد احتیاج خود را تهیه کند و دیگر احتیاجی به آمدن روی آب ندارد و مدت زیادی می‌تواند زیر آب مانده و بعملیات خود ادامه دهد.

علاوه بر این شورویها در نظر دارند زیردریائی های کوچک زیادی معروف بزیردریائی های جیبی بسازند و آنها را مامور حمله بر خطوط کشتی رانی دشمن و قطع این خطوط بکنند و همچنین زیردریائی های بزرگی نیز در نظر است برای حمل و نقل نیرو ساخته شوند و از ساختمان این زیردریائی ها اطلاع زیادی در دست نیست و شورویها در کرانه های دریای آدریاتیک «آلبانی» دریای بالتیک، دریای سیاه، اقیانوس یخ مشغول فعالیت برای ایجاد و ساختمان ایستگاه و لنگر گاههای جدید برای زیردریائی ها شده اند.

نیروی دریائی شوروی دارای نیروی هوائی مخصوص بخود میباشد که بیشتر آنرا هواپیما های شکاری دریائی تشکیل میدهند. این هواپیما ها وظیفه ای نظیر هواپیما های خود کشی ژاپونیها دارند و مامورند که با مواد منفجره خود را بکشتی ها و ناوهای دشمن زده و آنها را غرق کنند و افراد این دسته هواپیما ها از داوطلبانی که برای مرگ آماده بوده و حاضرند که جان خود را فدا کنند تشکیل میشود.

معالجه قطعی کچلی با پماد آسیکال

فردوسی مقابل بانکملی مرکز داروخانه مرکزی آسیا
ازولایات با ارسال ۱۰۵ ریال یک جعبه فرستاده میشود «ب.ت.آ»
آ-۸۹۰۹ ۵-۲

مصالح ساختمانی

تخته های نراد آمریکائی برای مصرف بیتون پوششی
ونجاری بقیمت مناسب بفروش میرسد.
آدرس میدان فردوسی اول خیابان فرصت
آ-۸۴۵۲ ۴-۴

از همه جا ارزانتر

بهترین رادیوی برق و باطری وهمچنین باطری رادیو
کالای رادیو خیابان فردوسی مقابل بانکملی ایران
آ-۸۸۰۲ ۵-۳

تجریش — کارخانه سیمانکاری ابوطالب آچیرلو

انواع آجرهای موزائیک ایرانی و انگلیسی و ساده بدون غش چند هزار متر موجود است و پله و انواع لوله‌ها و ظرف شوئی وغیره بقیمت مناسب فروخته میشود - دفتر کارخانه خیابان شهرداری بین پست خانه و بانک ملی سوله‌ها را ملاحظه فرمائید.
آ-۸۱۸۲ ۸-۴

برنامه حرکت اتوکارهای مبله و سریع السیر لوان تور

اصفهان - همه روزه حتی جمعه
شیراز - شنبه، دوشنبه، چهارشنبه
مشهد - یکشنبه، سه شنبه، پنجشنبه
کرمانشاه - « « «
همدان - همه روزه باستثنای جمعه
رشت - « «
تبریز - « «
بغداد - یکشنبه - پنجشنبه
یزد - یکشنبه
قم - همه روزه صبح و عصر
قزوین « «
کاشان « «

برای تهیه بلیط مراکز زیر مراجعه فرمائید
لوان تور میدان فردوسی تلفن ۹۴۶۱ - شعبه میدان سپه تلفن ۷۴۵۴
شعبه بازار مقابل بازار تلفن ۹۸۷۶ - بنگاه‌ری خیابان ناصرخسرو تلفن ۴۴۶۶
خیابان شهبار جایگاه اتوکارهای لوانتور تلفن ۷۶۱۹
آ-۷۷۱۴ ۵-۴

اِفه توسین - EPHETUSSIN

شربت خوش طعم و گوارای افه توسین در موارد سرفه - گرفتگیهای گلو ناشی از سرماخوردگی وکلیه بیماریهای قصبة الریه - حنجره و حلق دارای اثر مسکن و ضد التهاب بوده و در تمام امراض ریوی لازم است - فاز نشیت - ذات الریه - تنگی نفس بروشیت حاد و مزمن و سیاه سرفه بسیار نافع و نتیجه مطلوب خواهد داد.
آ-۸۴۸۵ ۱۰-۴

قابل توجه پزشکان محترم کشور

با تجویز قرص پنی سیلین صد هزار و پنجاه هزار واحدی شفلی

که تا کنون در ایران سابقه نداشته مرضای محترم را از تزریق بی در بی انواع پنی‌سیلین‌ها بی نیاز مینماید.
نماینده انحصاری شرکت مرند محل فروش داروئی دانش ناصرخسرو و سایر داروخانه های محترم کشور
آ-۸۸۸۲ ۲-۲

زمین فروشی

درخیابان فردوسی بمساحت ۷۰۰ متر بواسطه مسافرت مالک یک جا یا قطعات بفروش میرسد طالبین نشانی زیر مراجعه فرمایند:
لاله زار بازرگانی طلوع فوقانی پارچه‌فروشی گیو تلفن ۹۵۳۸
آ-۸۹۰۴ ۳-۲ «آژانس تبلیغاتی شهرت»

مولد برق پنج کیلوات دیزل

که بمشتریان محترم وعده داده بودیم رسید باخرید یک دستگاه آن مصرف برق خود را بکیلوانی دهشاهی تقلیل دهید
فروشگاه برسفورد خیابان سعدی - مقابل سینگر
آ-۸۸۸۶ ۳-۲

وارد شد

معروفترین و بهترین لینولیوم آلمانی بمارک استرا لولا هم شیک است و هم بادوام و هم ارزان.
فروش کلی و جزئی: تجارتخانه ژرژیانوسکی اول خیابان سوم اسفند
آ-۸۹۳۹ ۳-۲

دفتر دبستان ملی مهر از هفتم شهریور ماه تا آخر ماه

برای ثبت نام دانش آموزان باز است.
آ-۸۴۰۸ ۳-۳

یک شماره تلفن

در بازار بین چهارسوق بزرگ و چهارسوق کوچک واگذار میشود بتلفن شماره ۵۸۵۰ مراجعه فرمائید.
آ-۸۹۶۴ ۳-۲

قابل توجه مقاطعه کاران اسفالت

این شرکت بنمایندگی از طرف کارخانه مهم آلمان یکدستگاه ماشین اسفالت بقدرت ساعتی ۱۲ الی ۱۵ تن محصول با بهای مناسب برای حمل فوری موجود دارد طالبین بشرکت سهامی توم اول لاله‌زار ساختمان نصرالدوله تلفن ۶۳۰۹ مراجعه نمایند.
آ-۸۴۲۹ ۳-۳

مشتریان محترم
رزنوار
توجه فرمائید
پارتی جدید پارچه های پشمی زنانه و مردانه اسپرت
مخصوص لت دستباف لت و دامن
محصول معروفترین کارخانه پارچه بافی انگلستان
جمس هیر
مدرن‌ترین پارچه های ابریشم فیبرن کرمبوس دلدار انگلیسی
کلوله زربافت بوظهور سویسی برای
رزنوار
رسید
نشانی: خیابان سعدی بالا نرسیده بچهارراه سیدعلی شعبه لاله‌زار بازار لاله‌زار
آ-۸۴۰۳ ۵-۵

شرکت نسبی الیاس عوبدیا و موشی دلال

با بیست سال سابقه درخشان در حمل و نقل کالاهای بازرگانی شما را وعده میدهد که کالاهای صادراتی را در حداکثر چهل روز از راه (خسروی - بغداد - بیروت) بامریکا و اروپا و اجناس وارداتی را با منظم‌ترین وسائل پس از انجام کلیه تشریفات گمرکی (ترخیص کالا پاساوان و غیره) حمل و نقل مینماید.

حمل کالاهای صادراتی نیز از راه (بصره و خرمشهر) با نازلترین قیمت قبول میشود.

برای تسهیل کار بازرگانان محترم اخیرا تخفیف کلی در بهاء حمل نقل از راه بیروت بخصوص برای (فرش وروده) داده است.

برای کسب اطلاعات بیشتری بدفتر شرکت نسبی الیاس عوبدیا و موشی دلال خیابان سعدی، مقابل ایران تور مراجعه فرمائید.
تلفن ۴۶۵۹ آدرس تلگرافی عوبدیا صندوق پست ۲۲۳
آ-۸۸۹۸ ۳-۲ «کانون آگهی شهرزاد»

اکس لاکس EX-LAX

تنها شکلات مسهلی است که در انگلستان و امریکا مصرف میشود
آ-۸۷۳۹ ۵-۳

آرایشگاه متین

انتقال یافت به سالن آرایشگاه شمشاد خیابان اسلامبول
آ-۸۹۱۷ ۲-۲ حاجی متین

مژده بر ائرین محترم بیت‌الله الحرام

گیتی نورد برای خدمت بعموم هم میهنان عزیز بهترین وسائل را برای مسافرت بمکه معظمه مجهز نموده مسافرین محترم میتوانند از موقع استفاده فرمایند.
مدیر مؤسسه گیتی نورد - الحاج سیدشجاع صمصامی
آ ۸۰۸۷ -۹-

آگهی

چون بنا بتصویب هیئت مدیره بوسیله فروش سهام ۲۵ درصد بسرمایه شرکت افزوده میشود لذا بدینوسیله باطلاع صاحبان محترم سهام میرساند که از حق تقدم خود استفاده نموده از این تاریخ لغایت یکماه (تا تاریخ بیستم شهریور ۲۸) با ارائه چهار سهم از سهام پنج هزار ریالی قدیم یکسهم ۵ هزار ریالی خریداری و بهای آنرا نقدا بصندوق شرکت راقم در سرای بهبهانی اهواز بپردازند ضمنا مستحضر میدارد که پس از انقضاء تاریخ نامبرده حق تقدم رعایت نشده و سهام نافروش طبق تصمیم هیئت مدیره تا ۱۵ روز بعد یعنی تا آخرین ساعت روز پنجشنبه مهر ۲۸ بهر کس نقاض نماید فروخته خواهد شد.
شرکت سهامی خشکبار خوزستان
آ-۷۴۵۷ ۴-۴

اگر مایلید پولدار شوید

باغات واراضی شمیران برای تعویض با بهترین مستغلات یا خانه درشهر ببازرگانی طلوع مراجعه نمائید که فورا انجام می شود.
نشانی: لاله‌زار بازرگانی طلوع فوقانی پارچه فروشی گیو تلفن ۹۵۳۸ آژانس تبلیغاتی شهرت
آ-۷۷۴۸ ۱۰-۸

قرص ترک تریاک فرح

قرص ترک تریاک فرح بدون هیچ عارضه در مدت ۱۰ روز درمان قطعی معتادین را تضمین مینماید.
آ-۸۴۹۱ ۵-۵

آقایان بازرگانان

شرکت سهامی لوات اکسپرس ترانسپورت (ایران)
مرکز - تهران - خیابان سعدی - تلفن ۷۴۷۰-۴۶۶۹
اطلاعات لازم راجع بورود کشتیها به بنادر خلیج فارس را بشما داده و باشرایط مساعد امور گمرکی را در خرمشهر و بندر شاهپور انجام و یا کالا های شما را تحت پاساوان حمل تهران مینماید.
برای کسب هر گونه اطلاعات راجع به
ترخیص - حمل و نقل داخلی - دریائی و هوائی به
شرکت سهامی لوانت اکسپرس ترانسپورت (ایران)
تهران
مراجعه فرمائید
آ - ۸۸۷۶ ۳-۲

کارت دعوت فروشی

همه رقم اعلا و لوکس که در تمام ایران رقیب ندارد تجارتخانه کاشانی چهارراه لاله زار - اسلامبول تلفن ۶۲۲۴ بفروش میرسد. سفارشات بفاصله چند ساعت تحویل میشود.
آ-۸۶۴۳ ۵-۳

نگارش: آقای فضل‌الله تابش — مبحث اقتصادی

ادامه بحران بی سابقه
در بازار ایران

-۲۶-

ی - آخرین مسئله قابل بحث ما درزمینه صادرات ، موضوع لزوم انعقاد قرارداد های بازرگانی با بعضی از کشور های بیگانه میباشد.

بطور کلی باید دانست که ما با عده‌ای از ممالک طرف معاملات بازرگانی هستیم و وارداتی از آن کشورها داریم که میان ایران و آنکشور ها هنوز پیمانهای بازرگانی بسته نشده‌است.

این کشورها، البته ممالکی هستند که دارای واحد پول مخصوص بخود بوده‌و داخل درحوزه کشورهای گروه لیره یا دلار نمیباشند مانند فرانسه ، اسپانیا ، ایتالیا وغیره.

ما از این ممالک کالائی وارد می کنیم که بهای آنرا به‌لیره ودلار میپردازیم .

لکن آنها در قبال صادرات ما نمیتوانند پوند ودلار بدهند ، زیرا از لحاظ موجودی این اسعار در مضیقه میباشند و بطوریکه درجای دیگر اشاره شده با تکملی ایران نیز پول آنهارا نمیپذیرد .

دراین صورت نتیجه این میشود که آن‌ها بهای صادرات خودرا بلیره ودلار ازما میگیرند ، اما درعوض بما پوند ودلار نمیدهند وباین ترتیب موجودی اسعارما ازاین طریق منظما نکت میکند و بموجودی آن‌ها افزوده میگردد .

بدیهی است که پوند ودلار ، دردنیای امروز، گره گشائی های زیادی در کارها میکند ولذا مسلم است که کشورهای مزبور با دریافت بهای صادرات خود بپوند و دلار، صاحب مبالغی ارز قابل قبول دنیا میشوند.

واضح است که برقراری وادامه یافتن این رویه یکطرفه ، مبنی بر توانائی ما در تهیه این قبیل اسعار نسبت بدیگر کشور هاست.

ماسالی چند میلیون از شرکت نفت لیره میگیریم وچون موردمصرفی جزواردات برای ما ندارد لذاحاضر میشویم که آنچه را که از کشورهای دیگر میخریم وجه آن را بلیره بپردازیم واگر آن‌ها نتوانستند بهای صادرات مارا بلیره بپردازند مانعی خواهد داشت.

اگر بنا باشد که اوضاع و شرایط عمومی کشور بهمین منوال باقی بماند نگارنده معتقد است که یک روز بالاخره این سیاست ملی پیش می آید که درآمدهای نفتی را ازستون هواید عمومی خودحذف وخیال همه‌را راحت کنندودر آنصورت بمردم بگویند بروید تولید کنید ، صادر نمائید از اینطریق ثروتی بدست آورید و احتیاجات داخلی وخارجی خود را رفع نمائید .

• • •

اگر قراردادهائی بین ایران و کشورهای نامبرده منعقد میشد البته وضع روابط بازرگانی ما با آن کشور ها صورت دنیا پسندی بخود میگرفت . در آنصورت مثلا ایتالیا نیز دربرابر صادرات ما پوند و دلار بما تحویل میداد وبهای صادرات خود را نیز بایران مانند حال لیره دریافت مینمود . در غیراینصورت لزوم پیدا نمیکرد که ما در برابر هیچ، ارزنده‌ترین اسناد خود را تحویل کشور های دیگر بدهیم .

کشور فرانسه بما پودر، ماتیک روژلب ومژه ، عطر، انواع اسانس وادکلنها رامیدهد وقیمت آنها رابه پوند دریافت میدارد !

انواع تاکسی های مقوائی و بیدوام رابایران صادر میکند و باز هم لیره میگیرد ، اما همین کشور فرانسه از نظر ضعف موجودی لیره، وهم ازلحاظ سیاست ملی اقتصادی خود بهای صادرات خشکبار ، مواد خام و قالی ایران را نمیتواند بلیره ودلار پرداخت نماید .

دراینجا مطلبی را باید گوشزد نمائیم و آن اینست که معلوم نیست بچه علت تاکسی های ارزان قیمت دو سه سال قبل ، این اندازه گران شده بطوریکه ارزش آنها نزدیک بامساوی با قیمت اتومبیل های امریکائی دردیده است

سه سال قبل قیمت اتومبیل های بب فرد کوچک در حدود سه چهار هزار تومان بود و امروز همین اتومبیل ها ونظایر آن هشت نه هزار تومان الی ۱۲ هزار تومان است

آیا این افزایش قیمت را در ظرف دوسه ساله اخیر ، جز باستفاده نمودن این نوع ماشین‌ها برای تاکسی شهری و درنتیجه چربیدن تقاضای مردم برعرضه آن میتوان چیزدیگر تعبیر نمود ؟

آیا این افزایش صددرصد قیمت ها جز این علت دیگری میتواند داشته باشد ؟

آیا میشود فکر کرد که بوسیله تاکسیهای ساختگی این تفاوت قیمتها درمرا کز خرید ، جمع شده و استفاده های گوناگونی بعاملین تخلفات و تعدیات میدهد؟

انصاف نیست که یکنفر راننده ایرانی ، ازصبح اول وقت ، تاآخر شب ، جان بکند ، پرسه بزند ، با هزار عامل ناراحت کننده روبرو باشد برای یکدستگاه اتومبیل ۱۳ هزار تومان پول بدهد و هنوز قسط های خودرا بکمپانی تمام نکرده اتومبیل اسقاط شده و باتمام این احوال یک لحظه زندگی راحت بخود ندیده باشد ، امادرعوض عده بسیارمعدودی که نمایندگی این کمپانی‌هارا دارند بی‌زحمت و بدون دردسر حاصل رنج یکمشت گرسنه و کدای ایرانی را بجیب ریخته یا تحویل ثروت مندان خارجی بدهند

وزارت اقتصاد ملی نباید اجازه بدهد از این راه تعدیاتی بمردم کارگر و زحمت کش ایرانی شود، مخصوصا نسبت بورود و فروش اتومبیل هائی که استفاده تاکسی از آنها می‌شود باید کنترل بیشتری برقرار گردد تا در صورت اجحاف وارد کنندگان، از این پس جلوی این تعدیات گرفته شود وحق مردم پایمال نگردد.

ایکاش بجای دولت ، مؤسسات وارد کننده تاکسیها بفکر می افتادند که تنها برای یکسال، بجای تاکسیهای کاغذی و بی ارزش ، اقدام دروارد نمودن ماشین‌های کشاورزی مینمودند . من قول میدهم که اگر اینطور شود ، نفع این آقایان کمتر از منافعی نباشد که ازوارد کردن تاکسیها میبردند.

اساسا چه لزوم دارد که هر سیرابی فروش و گردو فروشی با تاکسی بمحل کارخود برود وروزی چند دورس اتومبیل سواری کند و حال آن که آمد ورفت اتوبوسها عرصه را بمردم تنگ کرده است .

یک حساب ساده واجمالی روی مبلغی که ایران ، درظرف چندساله اخیر ببهای واردات تاکسیها داده ، این حقیقت تلخ را ثابت میکند که حدود ۶۰۰،۰۰۰،۰۰۰ ریال پول مردم دراین راه خرج شده. چه عیب داشت که بموجب یک تصویبنامه ، یا مقررات قانونی دیگر مؤسسات ذینفع مامجبور میشدند لااقل نصف این مبلغ را درراه واردات ماشینها و تلمبه های آبیاری ، حفر چاه و قنات ، ترا کتورهای کشاورزی میدادند و ملاحظه میکردند که تنها در ظرف یکی دوسال چه پیشرفتهای معجزه آسائی نصیب اوضاع فلاحتی ایران میشد .

اطلاع دارم که شرکت خزر گویا تعداد ۵ دستگاه ترا کتور بکشاورزان کرمان فروخته که وجه آن‌را باقساط دریافت میدارد

درطول مدت کوتاهی که این ترا کتورها دراراضی زراعتی کرمان بکار افتاده ، تغییرات مهمی دراوضاع فلاحتی آن نواحی داده که بعقیده یکنفر ازدوستان ارزش دارد که یکروز باهواپیما برای تماشای این همه پیشرفتهای مهم بکرمان رفته ومراجعت نمائیم .

مصرف بنزین تاکسیها ازیکطرف، پولی که در بهای خرید آن‌ها میرود ازطرف دیگر، تلفات جانی که بمردم میرسد، سرمایه هائی که یکساله اصل وفرعش نابود میشود ، این‌ها همه در مقابل اجرای یک سیاست ملی فلاحتی آنقدرارزش نداشت که دولت ومردم برای چند سال از اتومبیل سواری صرف نظر کنند و کشور را بمراحل مهمی ازترقی و پیشرفت کشاورزی برسانند؟!

چرا باید ایران ازنظر گندم نود محتاج بخارج باشد .

چرا باید در مقابل واردات غله از عراق عرب یا سایر نقاط دنیا اسعارما مصرف شود .

آیا تاکی میشود که یک کشوری که بتمام معنی مستعد هرنوع ترقی و پیشرفت های فلاحتی و صنعتی است از جزء تا کل احتیاجات خودرا ازخارج وارد نماید

حقیقتا جای تاسف است که یک کشوری که خودصادر کننده غله بوده‌است اکنون بدرجه‌ای ازافلاس و کمی تولید برسد که از عراق عرب وامریکا گندم خریداری نماید لکن درعوض مردم خوش نشین افراطی، کدامتکبر ایران هر روز در اتومبیل های آخرین سیستم بنشینند و گرد وخاک خودرا بحلق هابرین فرو نکنند.

مجلس پانزدهم نزدیک بود موفق به کسب این افتخار بشود که برای سه سال قلم به ورود واردات اتومبیل سواری بکشد ولی نشد زیرا منافع متنفذین ، مؤسسات وارد کننده اتومبیل ها اجازه این کار را نمیدادند من معتقدم تمام کسانی که در بکار انداختن تاکسی‌های شهری و دادن میلیونها ارزهای ما در بهای آنها باخارجی‌ها دست داشته‌اند گناه‌کاران نابذیری کرده و آنهائی نیز که ازاین ببعد درفکر تعویض این قلم ازواردات به ماشین های کشاورزی بر نیایند مرتکب گناه بلکه خیانت ملی غیرقابل بخشایش شده‌اند.

جهانبخش جمهری

نویسنده کتابهای:

رای و برهمن یاکلیله ودمنهٔ منظوم - سخنان حضرت رسول بشعر فارسی - کلمات قصار حضرت امیر بشعر فارسی دفتر خاطرات یك دوشیزه - مقدمهٔ طوفان - شاعر ناکام - من بی‌گناهم - طوفان سیاست - و سئوال شیرین - بهترین کسی است که دردهای اجتماعی مارا میداند و ازروی علم میتواند از حقوق حقه ما دفاع کند. **شماهم درانتخابات شرکت کنید و باو رأی بدهید . موفقیت او موفقیت ملت ایران است.**

نماینده جمعیت جنوب غربی تهران و توابع مهدی خرم پور

آ-۹۲۱۳

دفترهای یادگاری لوکس

برای دانش آموزانیکه بخواهند خاطره‌ای ازرفقای تحصیلی خود داشته باشند تهیه و برای فروش حاضر است.

تجارتخانه کاشانی - چهارراه لاله‌زار - اسلامبول تلفن ۶۲۲۴

آ-۹۲۱۵ ۱-۳

حزب ملت

۱- درطی مذاکراتیکه در جلسات ۶۳ - ۱ر۳ر۲۸ الی ۶۹ - ۲۶ر۴ر۲۸ بعمل آمد تصویب شد که حزب ملت درانتخابات دوره شانزده مجلس شورای ملی شرکت کند . رؤسای این شرکت فقط در انتخابات حوزه تهران خواهد بود .

۲- بنا بتصویب اکثریت اعضای حزب ملت درهفتادو یکمین جلسه خود مورخ یکشنبه شانزده مرداد ۱۳۳۸ آقایان صدر عضدی و جهانبخش جمهری بعنوان نامزد انتخاباتی ازطرف حزب ملت باهالی طهران معرفی میشوند

ازطرف هیئت رئیسه حزب ملت

اینجانب صدر عضدی بنفع دوست گرامی وهم مسلك عزیزم آقای جهانبخش جمهری بدینوسیله از نامزدی انتخابات استعفا میدهم . البته دوستانیکه بانتخاب اینجانب نظر دارند و ابنا اهالی محترم طهران مخصوصا جوانان و دانشجویان وکارمندان دولت آقای جهانبخش جمهری نویسنده فاضل وشاعر توانا را فراموش نخواهند کرد

آ-۹۲۱۴ صدر عضدی

کودکستان رشدیه دبستان ملی عفاف

شاگان دائر و برای ثبت نام دانش آموزان بدفتر کودکستان رجوع فرمایند .

نشانی ۳۰متری نظامی اول خیابان تیر آ-۹۲۰۰

بمبرك سفته بمبلغ ۱۰هزار ریال امضاء آقای مصطفی شیخ‌الاسلامی سررسید ۵ر۸ر۲۸ بنام این جانب که ظهر آن هم امضاء شده است روز گذشته مفقود شده بدینوسیله باطلاع عموم میرساند که سفته مزبور باطل وازدرجه اعتبار ساقط است.

محمد صادق معتقدی

آ-۹۱۹۹

آگهی

نظر باینکه عده‌ای ازدارندگان حواله ترا کتور پس از وزارت کشاورزی که قبلا مبلغی بعنوان بیعانه بشرکت پرداخته اند بعلت جمع نشدن غله وفراهم نبودن وجه باین شرکت مراجعه وتقاضای احتمال نموده‌اند تامحصول را جمع آوری وبقیه بهای ترا کتوررا بشرکت پرداخت نمایند وچون مدت قانونی تحویل ترا کتور دارندگان حواله منقضی شده وبا احتیاج مبرمی که مالکین و کشاورزان بماشین آلات کشاورزی دارند بیش از این نمیتوان ترا کتورها را احتکار نمود مدیران تصفیه شرکت سهامی آسودان از نظر محترم شمردن حواله‌های وزارت کشاورزی و برای اینکه حق دارندگان حواله که بیعانه پرداخت نموده اند تضییع نشود موافقت نمودند ترا کتورهای موجودی تهران را بسفارش دهندگانیکه مدتها است سفارش داده‌اند تحویل نموده واز ترا کتورهائیکه بخرمشهر وارد شده ومیشود بدارندگان حواله ترا کتور از وزارت کشاورزی تحویل کرده .

مدیران تصفیه شرکت سهامی آسودان ایران

آ-۹۲۱۶

خط کشتی رانی مستقیم بین خلیج فارس وخاور دور (ژاپون) و برعکس

اورت ستیم شیپ لین

کشتی ستار بیتل گیز

SIS STAR BETELGUSE

چهارم سپتامبر (۱۳ شهریورماه جاری) وارد خرمشهر گردیده ودرواسط سپتامبر (دهه سوم شهریور) برای بارگیری کالا های صادراتی آماده است

برای هر گونه اطلاعات و گرفتن جا در کشتی به

شرکت سهامی ایرانبار (عامل حمل و نقل

آمریکن ایسترن کورپوریشن) به نشانی زیر مراجعه شود

خیابان اکباتان شماره ۱۴ تلفن ۸۳۱۹

شعبه بازار سبزه میدان (ساختمان بیمه)

آ-۹۱۹۷

نامبه‌های برقی وچاه عمیق برسفورد

در طی پنج سال اخیر مزیت خود را برسایر تلمبه ها نشان داده است .

فروشگاه برسفورد - خیابان سعدی - مقابل ساختمان سینکر

آ-۸۸۸۴ ۵-۲

شنکر SCHENKER

بازرگانان محترم برای بدست آوردن هزینه قطعی حمل و سایر مخارج قبل از دادن هرگونه سفارشات به آلمان و سایر کشورها به :

شرکت سهامی حمل ونقل بین‌المللی

شنکر

خیابان سعدی ساختمان پاسال تلفن ۴۷۶۸ مراجعه فرمایند.

آ-۹۰۶۵ ۱-۳

کتاب اول

آغاز دانش

برای اطفال وسربازان وسالمندان بیسواد که ۲ ماهه خواندن ونوشتن را میآموزند منتشر شد بهاء ریال

مرکز فروش: کتابخانه مظفری

آ-۹۱۷۷ ۱-۲

تشریح رویه

AnatomieRouvier

سه جلد چاپ ۱۹۴۸

قیمت ۱۷۰۰ ریال- نشانی خیابان سعدی کتابفروشی دادیان

آ-۹۱۹۸ ۱-۲

دفترداری دوبل در ۱۲ جلسه و ماشین نویسی را ۲۰ ساعته در آکادمی تربیت بیاموزید توپخانه-فردوسی جنب کوچه خندان آ-۹۱۸۴ ۱-۲

آ-۸۱۷۱ -۱-

چهارراه حسابی تجریش

شعبه فروش نفت

آ-۸۷۴۱ ۴-۵

قرص کالم آسمین

CALM-ASMINE

کالم آسمین معالج آسم - آمفیزم - برونشیت - تنگ نفس و سکتن کلیه بیماریهای عصبی است

آ-۸۴۹۰ ۵-۵

امشب # سینما ایران **امشب**

یك شاهکار تمام معنی - یکدسته گل زیبا محصول کارخانه مترو گلدوین مایر

خیابان دلفین

باشتراك لاناتورنر و وان هفلین

فیلمی که فعلا پرده سینماهای بزرك کشورهای اروپا و امریکا را اشغال نموده داستان یك زن زیباوجسوری که معشوق گریزپای خودرا تاآن سر جهان تعقیب میکند

فیلمی که ستاره درخشان لاناتورنر را آنطوریکه شایسته است میشناساند. زمین لرزه - آتش فشان - سیل - باران در مقابل عشق این دختر که ازهیچ پیش آمدو خطر باك ندارد سر تعظیم و تسلیم فرودمیآورند

چون فیلم خیابان دلفین از حد معمولی طولانی تر است شروع سئانس بشرح زیر خواهد بود:

اولی ساعت ۳ دومی ۶ و سومی ساعت ۹ بعد از ظهر درسئانس‌ها ساعت ۹ یك پرده کاباره آمریکائی اضافه برفیلم نمایش داده میشود.

آ-۹۲۰۹

برنامه مخصوص روز جمعه ۱۸ شهریور کودکان

سینما ایران

۱ - حوادث روز ۲ - کلبه عموتوم رنگی

۳ - اتومبیل‌رانی زنان ومردان وکلاه گیسی

۴ - سوارکار چابك ۵ - اشکال متحرك

۶ - لورل وهاردی دریکداستان جدیدوشیرین

فیلمهای فوق برای نخستین بار و مخصوص برنامه کودکان که ازساعت ۱۰ صبح نمایش داده میشود میباشد

بهای بلیت برای کودکان ۵ و ۶ ریال

آ-۹۲۰۳

در مدت ۳ ماه یك قهرمان دیرومند

دیگر انتظار بپایان رسید آخرین روش ورزشهای زیبائی اندام باشگاه آتش با دوسالنامه ۱۳۲۸ و ۱۳۲۹ رنگین با ارزش ۶ ریال منتشر شد دفتر باشگاه آتش اول خیابان نادری برای تهیه وسایل وهر گونه راهنمائی همیشه آماده‌است .

آ-۹۱۹۶ ۱-۳

آگهی شهربانی کل کشور

بعموم رانندگان وسائط نقلیه اخطار میگردد که ازاین ببعدعلاوه برمامورین انتظامی اداره راهنمائی که مکلفند متخلفین را تعقیب نمایند مامورین دیگری ازکار آگاهان واشخاص مورد اعتماد تعیین شده‌اند که در گوشه و کنار ناظر اعمال ورفتارکار کنان وسائط نقلیه عمومی بوده هرگونه بی‌ترتیبی وتخلفی که ازآنان مشاهده کنند اداره راهنمائی را آگاه ساخته و بلادرنگ متخلفین تحت تعقیب قرار میگیرند بنابراین رانندگان و کارکنان وسائط نقلیه باتوجه بقانون تشدید مجازات که اخیرا بموقع اجرا گذارده شده تذکر داده‌میشود ازهر گونه خلاف مخصوصا بد رفتاری و اساءه ادب نسبت بمسافرین خودداری نمایند.

رئیس شهربانی کل کشور - سرتیپ صفاری

آ-۹۲۰۸

-۲۳-

این مرد جزاروپا بجای دیگر توجه نداشت ، بیشتر اوقات خودرا به بررسی و رسیدگی بمسئله اقلیتها میگذراند ، ازخیال نمی کرد که می‌تواند از مخالفت اسلوا کها ، سودتها ، چک ها ، هنگریها ، شورویها بر علیه هم استفاده کند ، ولی از بدبختی ، بخصوص بجهان انگلوساکسن توجهی نداشت. هیتلرهیچ زبان خارجی نمیدانست و در تمام دوره عمرش نیز با هیچ امریکائی یا انگلیسی تماس نگرفته بود . این مرد از نیروی عظیم «کامن ولث» بی خبر بود و از علاقه امریکا بآزادی بی اطلاع بود.

هیتلر بقدری از انگلستان وامریکا وروابط این دو کشور باهم بی اطلاع بود که میخواست باانگلستان قراردادی برای دفاع از کانادا در برابرحمله امریکا منعقد کند یا ناوگانش را برای حفظ افریقای جنوبی باختیار انگلستان بگذارد !

هیتلر انگلستان را ضعیف و امریکا را مشغول ومتوجه مولیوود ومعاملات بازرگانی میدانست . او گمان میکرد که اگر لندن در زیر بمباران نابودشود ، امریکا هرگزتکان نخواهد خورد وبکمك انگلستان نخواهد شتافت .

هیتلر بطور غیرقابل تصوری مرتکب خبط عظیم تاریخی خود شد زیرا او شعارش حداکثر استفاده دربرابر حداقل زحمت بود .

این مرد درسال ۱۹۳۷ بژنرال «هالدر» گفته بود : «من هرگز اینقدر احمق نیستم که برای دالان دانتزیك ، دست بعملی بزنم که آلمان را وارد یك جنك بین‌المللی کند و اوضاع سال ۱۹۱۴ تکرارشود» ولی تاریخ نشان داد که او برخلاف این نظرعاقلانه دست بجنك جنون آمیزی زد که آلمان را فدا کرد .

هیتلر مرتکب بزرگترین اشتباهات تاریخی شد . خطائی که از عدم شناسائی انگلستان و امریکا سرچشمه میگرفت ... لغزشی که آلمان را بزانو درآورد وهیتلر را فنا کرد ...

هیتلر ناحیه «رنانی» را باسه گردان مسلح اشغال کرد

فرمان تشکیل ارتش جدید آلمان، درساعت ۱۰ صبح روز یازدهم مارس ۱۹۳۵ بامضای هیتلر رسید.

این فرمان حاکی ازاین بود که خدمت نظام اجباری باردیگر در کشورآلمان بموقع اجرا گذاشته میشود وآلمان درزمان صلح دارای ارتشی بالغ بر۳۶ لشکر خواهد بود.

ژنرال «یودل» در نورنبرك گفت: روزی که این فرمان راهیتلر صادر کرد ، سران ارتش باو مخالفت نموده وعقیده داشتند که تشکیل چنین نیروئی بسرعتی که پیشوای آلمان تازی خواسته است، گذشته ازاین که ازلحاظ بین‌المللی سوءاثر خواهد بخشید، غیرعملی است.

درآن‌روز ژنرال فن‌فریچ از هیتلر تقاضا کرد که تعداد لشکرهای آلمان‌جدید به۲۰ واحد تقلیل‌یابد ولی‌هیتلر پیشنهاد اورارد کرد.

درآن اوقات ، فرماندهی کل‌قوای آلمان با « مارشال ورنرفن بلومبرك» بود.

این مرد ازافسران قدیمی ارتش آلمان واز خانواده های اصیل پروس بود، قدبلند وکشیده اش، بیننده را بی‌اختیار بیاد ارتش ویلهلم اول میانداخت.

این صاحب منصب پروس ازسال ۱۹۱۱ تادوره هیتلر تمام عمرش رادرستاد ارتش گذرانده بود و آخرین مقامش ریاست سپاه هشتم‌آلمان درجنك بین‌المللی اول بود. هنگامی که‌هیتلر زمام امور رابدست گرفت ، هیندنبورك بلومبرك را بصورت وزیر جنك بهیتلر توصیه و در حقیقت تحمیل کرد.

بلومبرك اطلاعات وسیعی درباره نیروهای زمینی ودریائی آلمان داشت . اکنون که‌این سطور نوشته میشود بلومبرك ازدنیا رفته است . ولی‌وی قبل‌از مرك، بنام گواه در دادگاه معروف نورنبرك حضور یافت وبیانات زیررا ایراد کرد:

« چندروز بعد ازآنکه هیتلر فرمان تشکیل ارتش جدید آلمانرا صادر کرد ، جلسه‌ای باحضور گورینك، ریدر، فریچ‌ومن‌منعقد ساخت و نفت حوادث‌نظامی وسیاسی زندگی خصوصی‌من‌پایان یافته، اکنون‌شما میتوانید بافکری راحت واندیشه های آرام دست بکارتقویت ارتش‌آلمان شوید، روزکار وفعالیت شمارا رسیده‌است.

از آنروز ببعد طبق دستور هیتلر ستاد ارتش آلمان دست بکار تنظیم برنامه‌ای جهت توسعه نیروهای نظامی آلمان‌شد .

مبنای قدرت ما ارتشی بود که عهدنامه ورسای برای‌آلمان باقی گذاشته بود : ۷ لشکر پیاده نظام ! ، پیش بینی کرده بودیم که این ارتش را نخست دو برابر و بعد سه برابر کنیم و ۱۵ لشکر دیگر نیز تشکیل بدهیم تا تعداد لشکر های پیاده نظام‌آلمان‌به۳۶ لشکری که هیتلرخواسته بود برسد.

برنامه ستاد ارتش طوری بود که ارتش زمینی آلمان در سال ۱۹۴۳ ونیروی دریائی در۱۹۴۵ طبق‌پیشنهاد هیتلر تکمیل شد باین ترتیب ماده سال، وقت‌دربیش داشتیم ده‌سال صلح ده‌سال آرامش »

نه تنها بلومبرك طرفدارصلح بوده ومیخواسته است‌اقلا تادهسالی که برنامه نظامی آلمان پایان یافته جنگی روی ندهد بلکه بطوریکه ژنرال‌یودل نقل‌داد نام میگفت.

هیچیك از سران معروف سپاه آلمان و کسانی مانند فن فریچ فن‌بك ، فن بروخیچ نیروح جنگجوئی نداشته و مثل معلمین خیر خواه کاموبگاه هیتلر را متوجه راه هولناکی که در پیش گرفته است می‌نمودند .

ولی همانطوریکه درمقدمه این تاریخ تذکر داده‌شد، تذکرات ژنرال‌های آلمانی تاثیری در تصمیمات هیتلر نداشت ، حتی یکروز سران سپاه آلمان بهیتلر گفته بودند که ما در مقابل اوامر پیشوا تسلیم هستیم و ارتش حاضر برای فداکاری است ولی این فداکاری ارتش ، برای آنکه موثرواقع شود ، مهلت‌لازم دارد تاما بتوانیم‌ارتش نیرومندی بوجودآوردیم .

مارشال «میلچ» بازرس عالی ارتش هوائی آلمان میگفت :

« نیروی هوائی آلمان درحقیقت درسال۱۹۳۶ تاسیس شد هواپیما های شکاری درمدت ۱۸ ماه و طیارات بمباران در فاصله دوسال ساخته شدند .

ما برای ساختن هواپیما ها حداکثر سرعت رابکار بردیم ولی‌تهیه افسران لایق‌مدت زمان کافی‌شاید دهسال آموزش میخواست‌تاپتوان نیروی هوائی مهمی بوجودآورد.»

آ - ۸۱۷۲ -۱-

نمایندگی ماشین آلات کشاورزی کیسو فریبا در تمام استانهای ایران تعمیرگاه و فروشگاه اسباب یدکی تاسیس خواهد نمود.

شاه رضا مقابل لاله‌زار نو تلگرافی بالمانقایچ تلفن ۷۳۴۶

آ-۷۶۵۷ ۳-۶ .

تمدید آگهی مناقصه جدولسازی خیابانها

پیرو آگهی شماره ۶۵۶۸ - ۱۳ر۵ر۲۸ شهرداری کرمانشاهان عملیات جدولسازی بتونی بطول ۷۰۰۰ متر وپل سازی بتونی با آجری درمحلهای مورد احتیاج خیابانهای شهر کرمانشاهان باشرایط زیر بمناقصه واگذار مینماید

۱ - پیشنهاد دهندگان بایستی دارای سوابق ومدارك فنی بوده وتا کنون ازعهده انجام این‌قبیل کارها بنحواحسن برآمده باشد .

۲ - پیشنهاد دهندگان میبایستی دارای متخصص ومهندس مطلع فنی بوده ودرموقع انجام عملیات سرکار حاضر باشد .

۳ - پیشنهاد دهندگان بایدمبلغ یکصد هزارریال بنام‌سپرده بصندوق شهرداری کرمانشاهان وباحساب شماره ۸۷×۰۱ بانکملی کرمانشاهان (حساب سپرده شهرداری) ویادر تهران باداره‌کل امور شهرداریها تسلیم وقبض سپرده‌آنرا ضمیمه به‌پیشنهاد خود نمایند .

۴ - پیشنهاد دهندگان باید از تاریخ انتشار این‌آگهی تا تاریخ سه‌شنبه ۲۹ر۶ر۱۳۲۸ برگهای مشخصات وشرایط فنی‌این مناقصه را از دایره فنی شهرداری کرمانشاهان ویا اداره امور شهرداریها در تهران برای مطالعه دریافت نموده وبا ملاحظه پیش نویس قرارداد آن را نیز امضاء نمایند .

۵ - پیشنهاد دهندگان باید پیشنهاد های خودرا در دوپاکت که روی‌آن قیدشده باشد مربوط بجدول سازی خیابانها قراردادالف (پاکت محتوی کلیه برگهای مشخصات و شرایط فنی ومدارك پیشینه عمل و قبض سپرده) ب (پاکت محتوی پیشنهاد حداقل تخفیف نسبت بواحد بهاءکار که ازطرف شهرداری تعیین‌شده) تا آخر روز اداری روز۲۹ر۶ر۲۸ بدفتر شهرداری کرمانشاهان تسلیم ورسید دریافت نمایند .

۶ - پیشنهاد های واصله در شهرداری کرمانشاه با حضور هیئت نظارت هزینه شهرداری درعصر همانروز ساعت۶ بعدازظهر بازوخوانده میشود ابتداء پاکت های الف قرائت می شود چنانچه شرایط مالی وفنی پیشنهاد دهنده محرز گردیده پاکت ب بازوقرائت خواهد شد .

۷ - حضور پیشنهاد دهندگان درجلسه مناقصه‌آزاد وشهرداری‌در رد ویا قبول یك یاکلیه پیشنهادات مختار است ودر صورت لزوم مناقصه حضوری بعمل خواهدآمد .

۸ - برنده مناقصه در موقع انعقاد قرار داد قبلا صدی پنج کل قرارداد رابمنظور حسن‌انجام عمل باید تضمین بانکی یاسند ملکی ثبتی بشهرداری بسپارد .

۹ - به پیشنهاداتیکه دیر تر از موعد مقرره واصل شود ترتیب اثر داده نخواهد شد .

۱۰ - چنانچه پیشنهاد دهنده حائز حد اقل گردیده و از عقد قرارداد خودداری نمود سپرده اوبسود شهرداری ضبط خواهدشد .

۱۱ - به پیشنهادات مبهم و مقید بشرط نیز ترتیب اثر داده نمی شود .

۱۲ - کلیه هزینه آگهی و مالیات های متعلقه و بیمه کار گران وسایر هزینه های قانونی وغیره مربوط بعهده برنده مناقصه خواهدبود.

آ - ۹۱۲۹ شهردار کرمانشاهان - صاحبقرانی

آگهی ابلاغ مفاد دادخواست آقای یوسف محصصی و پیوست آن بورثه مرحوم غلامرضا طالش رحمت سمیعی

آقای یوسف محصصی فرزند مرحوم حاج مجتبی کارمند دارائی لاهیجان مالك و مقیم شهرستان لاهیجان در تاریخ ۹ر۷ر۲۴ بخواسته واخواهی به تقاضای تحدید حدود مرحوم غلامرضا طالش رحمت سمیعی فرزند مرحوم میرزا محمدعلیخان مالك و مقیم دوی ساغری سازان رشت نسبت به‌شش جریب اراضی بائرو کالی‌زار قریه پنجاه حد شرقی وشمالی قریه تجن دو بعنوان اینکه خواهان درموقع تحدید حدودقریه تجن دو که پلاك شماره ۴۳-۶۰ قریب مقدارشش جریب از اراضی بائرو کالی زار قریه پنجاه ملکی متصرفی مشارالیه واقعه در حدود شرقی و شمالی تجن کو که مقومه به‌پنجهزارریال که عبارت از حد غربی و جنوبی قریه پنجاه باشد جزوملك‌تجن دو که معرفی وتجاوز کرده است باستناد یکبرك گواهی‌نامه محلی که جمعی صحت‌اظهارات ویرا گواهی کرده‌اند واستناد بروا وشت های مستخرجه از پرونده ثبتی موضوع و استعلام از مطلعین محلی بدادگاه سابق بخش شهرستان لاهیجان بشرح مذکور تقدیم دادخواست نموده که از طرف خوانده نسبت به بهاء تعیین شده ایراد گردیده و برای تعیین بهاء واقعی خواسته از طرف دادگاه قرار ارجاع امر بکارشناس صادر وپس از انتخاب کارشناس و اعلام سمت و قبولی وی وسمت کار شناسی را خواهان با اعلام فوت خوانده وراث مشارالیه را آقایان عباس ورحیم و کریم‌وحسن وبانومستانه رحمت‌سمیعی اولاد مرحوم غلامرضاطالش رحمت‌سمیعی معرفی ودرخواست کرده است چون آدرس حقیقی مشارالیهم را نمیتوانند تعیین کنند از این رو بوسیله آگهی درمجله رسمی احضار کردند ولذا حسب الدرخواست خواهان و بدستور دادگاه مفاد دادخواست خواهان وضمائم پیوست دادخواست را بشرح بالا بوسیله سه‌مرتبه متوالی‌آگهی درمجله رسمی کشورشاهنشاهی وروزنامه اطلاعات بوراث نامبردگان مذکور ابلاغ میشود که ظرف سه ماه ازتاریخ نشر آخرین آگهی برای دفاع از دعوی بدادگاه شهرستان لاهیجان (قائم‌مقام دادگاه بخش) حضور یابند وچنانچه پس‌از این ابلاغی بوسیله آگهی در مطبوعات لازم‌آید فقط یکمرتبه ومدت‌آن ده‌روز از تاریخ نشر آگهی درروزنامه خواهدبود .

مدیر دفتر دادگستری شهرستان لاهیجان - فرهمند

آ-۸۹۵۷ ۳-۳

باطری برای همه

EVEREADY

باطری اوریردی مثل سگ هفت جان دارد

باطریهای بسیارقوی وتازه اوریردی ازحیث دوام درونیارقیب ندارد

هرنوع رادیوئی وارید برای تهیه باطری آن به

نمایندگی رادیو فاوا

مقابل بانک ملی بازار مراجعه فرمایید تلفن ۷۶۵۰

آ-۷۹۸۵ ۷-۸

واکسن زکام وسرماخوردگی Cotter-M.V.R.I.

ویروس زکام کشف وواکسن آن بنام : Coter-M.V.R.I. وارد شد .

آ-۹۰۱۷ ۲-۲ (ب.ت.آ)

زائرین محترم بیت الله الحرام توجه فرمایند

یقینا سابقه درخشانی که در سال گذشته قافله ساعتچی (شرکت بار سهامی) در قلوب هموطنان‌عزیز یادگار گذارده‌فراموش نشده‌است.

امسال هم برای زیارت‌خانه خدابما مراجعه فرمائید . نشانی خیابان ری دو راه مهندس تلفن ۴۴۶۸

مدیرشرکت بار سهامی - حسن‌ساعتچی ۴-۴ آ-۷۶۳۷

trade mark 'SULPHATRIAD' brand

compound sulphonamide tablets

for safer sulphanamide therapy

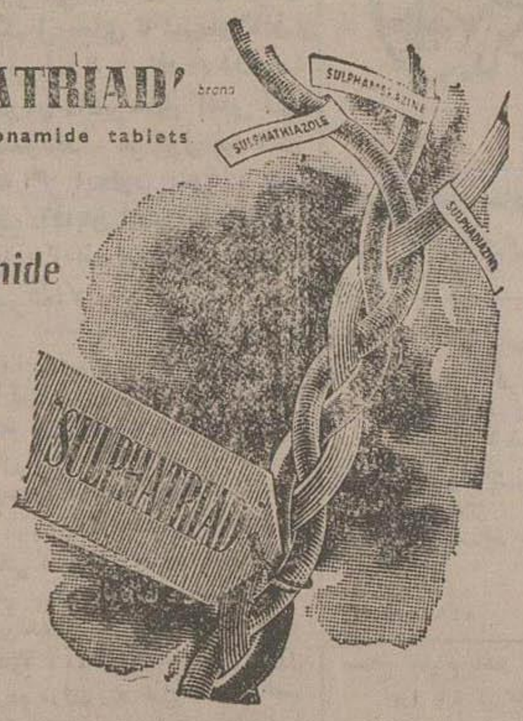

سولفاتریادمی المدیکر ، ترکیب سه‌عدد ازمؤثرترین سولفامیدها ، یعنی سولفا تیازول ، سولفادیازین و سولفامرازین میباشد .

این داروکه مدتی نایاب بود واردشد

تجارتخانه ضیائیان - خیابان ناصرخسرو - تلفن ۴۹۶۴

آ-۸۴۷۶ ۳-۵

اهالی محترم تهران

اگر بتربیت طفل خود علاقه مند هستید بکودکستان‌شهلا مراجعه فرمائید . نشانی - باغشاه جنب خورشید

آ-۹۰۲۹

پلی‌کلینیك دارای‌سرویس مختلف پزشکی-طبی-جراحی مقاربتی-چشم‌پزشکی . دندان‌پزشکی بخصوص ماساژ های طبی و از بین بردن چین صورت و لك ومك بوسیله دستگاه مخصوص برقی لاله‌زار نوچه مهران باساژ فاطمی.

آ-۹۱۱۹ ۱-۲

شخصی که ازعهده کارهای تکنیکی دندانسازی برآید مورد لزوم است لاله‌زار کوچه مهران‌باساژ فاطمی‌پلی کلینیك مراجعه‌شود

آ-۹۱۲۰ ۱-۲

CEMENTIT سمنتیت

چسب همه‌چیز چسبان - شیشه - چینی - تیله - فلز - سنگ - چرم - تخته - مقوا - کاغذ - پلاستیك را مانند سمنتیت می چسباند در هرخانه و مغازه و شعبه فروشی باید باشد . داروخانه دکتر قوامی میدان مخبرالدوله - جوهری سرچشمه

آ-۸۸۶۱

Suffering from ACID STOMACH?

اگر از ترشی معده و زحمتید فوراً دو قرص رنی بعد از دیگری بکنید . مواد موثر آن بزودی ترشی را رفع و درد را زائل میکند . قرص رنی بهترین وسیله تقویت عمل هضم است

DIGESTIF RENNIES

ساخت کارخانجات کریستیس انگلستان

آ-۸۱۲۰ -۱-

فیلیپس رادیو قوی ترین و صاف ترین و تشنگترین رادیو های جهان و فیلیپس رادیو سرآمد کلیه رادیو های دنیاست . هیچ مارك رادیو ئی قادر برقابت با فیلیپس نیست - فیلیپس شهرت جهانی دارد رادیو برق و باطری فیلیپس همه وقت و درهمه جا تهران را به خوبی میگیرد و ابدا بارازیت نداشته و هیچگونه عیب تکنیکی ندارد ولامپهای آن مدت مدیدی کارمیکند و احتیاجی بتعویض با لی و کلاو ندارد زیرا تمام رادیو های فیلیپس بوسیله ضباره از خود کا خانه تا تهران حمل میشود قبل از خرید رادیو اول رادیو های فیلیپس را آزمایش فرمائید یقینا میل بخرید مارك دیگر نخواهید فرمود .

آ-۸۹۱٤ -۱- (تبلیغات شیپور - لاله‌زار نو)

امشب سینما متروپل شاهکار معظم تصویر ((مریم)) باشتراك دولورس دلریو آ۸۱٦۷ -۱۲-

آنهاکه رویال چای مینوشند بانشاط تر بنظر میرسند زیرا رویال نوگل چایهای دارجلینگ است که طعم وعطر آن نظیر ندارد

قابل توجه پزشکان محترم و مبتلایان به بواسیر پوماد هادنزا Häedensa ساخت آلمان مخصوص بواسیر که مدتی نایاب بود رسید. اکبر به ناصر خسرو تلفن ۴۰۸۸
آ-۹۰۸۵ ۲-۳ « آژانس تبلیغاتی شهرت »

قابل توجه آقایان پزشکان محترم : آمپول هیستیدین مخلوط با ویتامین c باسم (ث هیستیدین گروسمن) وارد شد
آمپول ث هیستیدین محصول کارخانه گروسمان بال سویس که در هر آمپول ۲۰/. گرم کلرئیدرات هیستیدین و ۲۵۰ میلی گرم ویتامین c میباشد ، در قرحه های معده واثنی عشر وارام مزمن معده و روده فوق العاده مؤثر است .
قیمت هر جعبه «۶» آمپول ۵cc « ۱۱۵ » ریال محل فروش : تجارتخانه طوسی - خیابان ناصرخسرو - سرای طوسی .

بگواهی عموم پزشگان محترم کشور - هنوز شربتی مقوی تر ومؤثر تر از فوسو تیانون آلمانی ساخته وتهیه نشده است فوسو تیانون آلمانی باچهل سال سابقه در تمام دنیا معروف ومورد اعتماد پزشکان عالم قرار گرفته است فوسو تیانون آلمانی برای تقویت عمومی بدن - ملاریا - کلیه حالات نوراستنیك کم خونی - کم اشتهائی - سستی اعصاب و خستگی ممتد بسیار مفید است
آ-۷٤۲۰ ٦-٥

می پرسیلین ۹٦ ساعته (کوتر)
باهر سرنگی قابل تزریق بوده و از حیث ارزانی وتأثیر غیرقابل رقابت است .
آ-۹۰۱٦ ۱۰-۲ (ب.ت.آ)

آهنگر چهار راه کالج
فروشنده آهن آلات وسایر لوازم ساختمانی
آ- ۲۵۷ ۹-۸

قابل توجه بانوان
دراثر شیانا که مدتی نایاب بود وارد شد از داروخانه های معتبر خریداری فرمائید ناصرخسرو بنگاه داروئی سپنا
آ -۸۸۳۸ ۲-۲

ترا تهیه یک خبر چه کارها میکنند و چه پولها میدهند

جراید کشور آرژانتین مثل بیشتر ممالک امریکائی عاشق اخبار تازه و ابتکاری هستند روزنامه های مهم بوئنوس آیرس با پخت آرژانتین برای تحصیل یک خبر تازه از بذل هر گونه پول و زحمتی خودداری ندارند یکی از داستانهای شیرینی که در این زمینه نقل میشود این است که روزنامه (کرونیکا) در سال ۱۹۲۵ یک هواپیما خرید و بکلنل کروف داد کلنل کروف لیدر یکی از احزاب سیاسی کشور شیلی بود که از طرف دولت شیلی به آرژانتین تبعید شده بود.

کلنل کروف با هواپیمای اهدائی روزنامه کرونیکا شبانه بکشور خود بازگشت و رفقای حزبی را جمع کرده مقدمات یک انقلاب مسلحانه را فراهم ساخت و چند روز بعد کشور را دچار آتشش کرد.

روزنامه کرونیکا از این عمل خود هیچ منظوری جز این نداشت که اخبار مربوط بانقلاب و شورش کشور شیلی را که خود روزنامه سبب اصلی آن بود زودتر از سایر جراید منتشر سازد و جزئیات آنرا بهتر از دیگران شرح دهد!

خانم چرچیل گفت: من که جرئت ندارم بشوهرم کاغذ بنویسم شما نمیدانم جرات دارید یا خیر؟!

چرچیل بطوری که مشهور است علاقه شدیدی بتابلو های نقاشی خود دارد و راضی نمیشود آنها را بهیچ قیمت از خود جدا سازد. ولی در این اواخر حاضر شد یکی از تابلوهای خود را که بعنوان «اطاق کبود» نامیده میشد بیکی از جمعیتهای خیریه واگذار نماید تا در مزایده عمومی بفروش رسانند.

این تابلو داستان جالب توجهی دارد: جمعیت دختران مسیحی لندن اخیرا میخواستند چند چیز گرانبها را در گاردن پارتی بفروش رسانند و درآمد آن را صرف امور خیریه کنند.

یکی از اعضا گفت: چه خوب بود که یکی از تابلوهای چرچیل را از او میگرفتیم و میفروختیم.

وقتی این حرف گفته شد نگاهها متوجه خانم چرچیل گردید. خانم چرچیل سمت ریاست جمعیت را داشت و حضار مطمئن بودند که او خواهد گفت: همین امشب تابلو را از شوهرم میگیرم.

ولی خانم چرچیل گفت: من که جرات ندارم چنین حرفی بشوهرم بزنم. نمیدانید او چقدر بتابلوهای خود علاقمند است.

یکی از خانمها گفت: چه لزومی دارد که باو حرف بزنید. این موضوع را باو بنویسید.

پس از تبادل افکار طولانی قرار شد خانم چرچیل نه بعنوان همسر بلکه بعنوان رئیس جمعیت دختران مسیحی نامه‌ای بآقای چرچیل یعنی شوهرش بنویسد و تقاضای تابلو کند.

این نامه با ترس و لرز فراوان نوشته شد ولی حسن تاثیری داشت که از حد انتظار خانمها بالاتر بود چون فردای آن روز یکی از تابلو های نقاشی خود را برای جمعیت فرستاد و در نامه‌ای که بضمیمه تابلو فرستاد چنین نوشت: خواهشمندم بخانم محترمی که سمت ریاست جمعیت را دارند بگوئید دیگر از این قبیل تقاضاها از مردم نکنند.

در مصر هم معدن اورانیوم کشف شده است

پاریس - رادیو مسکو اطلاع داد که علمای معدن‌شناس انگلیسی در صحاری مصر معدن اورانیوم پیدا کرده‌اند ولی این اکتشاف بطوری صورت گرفته که دولت مصر از آن اطلاع پیدا نکرده است.

قضات دادگاه سه روز وقت خود را صرف شنیدن یک رمان عشقی کردند

یکی از دانشمندان امریکائی اخیرا بدادگاه شکایت کرد و تقاضا نمود که مولف و ناشر یک داستان ادبی را که بعقیده او مطالبش مخالف عفت و اخلاق است تعقیب و مجازات نمایند.

این مرد پرحوصله مدت چندماه وقت خود را صرف مطالعه و تحلیل و حتی شمارش کلمات آن داستان کرده بود و ادعا میکرد در آن داستان که مجموع کلماتش در حدود نود و دو هزار کلمه است بیست و دو هزار کلمه خلاف اخلاق و عفت گنجانده شده است.

دادگاه ناچار بود بقضیه رسیدگی کند. مدعی در جلسه محاکمه برای آنکه صحت ادعای خود را ثابت کند بعضی قسمت‌های داستان را خواند. وکیل مولف داستان اظهار داشت که این قسمت های کتاب که نقل شده نماینده حقیقی کلیه مطالب کتاب نیست و فقط بعضی قطعات مخصوص انتخاب شده که ذهن آقایان قضات را مشوب خواهد ساخت و عدالت را جریحه‌دار خواهد نمود.

اگر بخواهند حقیقت را دریابند باید کلیه داستان از اول تا آخر خوانده شود دادگاه قبول کرد و مدعی ناچار شد تمام داستان را در طی سه روز در محضر دادگاه قرائت نماید.

دادگاه پس از آنکه سه روز تمام اوقات خود را صرف شنیدن داستان کرد ادعای شاکی را وارد ندانست و یکی از قضات اعتراف کرد که از این کتاب خیلی لذت برده و خوشش آمده است.

گربه‌ایکه در جنگ چین ابراز شجاعت کرده بود دریافت مدال افتخار نائل شد!

بطوریکه یکی از جراید خارجی خبر میدهد گربه‌ای که بنام سیمون نامیده میشود در کشتی جنگی «امینست» بسر میبرد بدریافت نشان جنگی دیکن که مخصوص حیوانات است نایل گردیده است.

علت اعطای نشان بگربه این بود که در جنگ اخیر چین که این کشتی مدتی در محاصره کمونیست ها گرفتار بود سیمون با آنکه مجروح شده بود مرتبا وظیفه خود را انجام میداد و موشها را شکار میکرد و نمیگذاشت ذخیره غذائی کشتی که مقدار مختصری بود از طرف موشها که در کشتیهای بزرگ فراوانند غارت شود.

سرهنگ محمد غفاری افسر باز نشسته ارتش جهت مدیریت بهره برداری - سرپرستی و آباد نمودن املاک - نمایندگی شرکتها و هرگونه شغلی که در خور مقام باشد با نهایت جدیت آمادهٔ خدمتگزاری میباشد ایمان پیدا نمائید منظور بیکار نبودن است که شخص را باطل و فاسد میسازد
نشانی: شاه‌رضا کاشی ۶۳۹ تلفن ۶۱۲۰
آ-۹۱۰۶

انستیتو فرهنگ جنبش فرهنگی انستیتو فرهنگ دقت فرمائید

در انستیتو فرهنگ هر بانوده روز کلاسهای جدیدی در رشته های علمی و هنری زیر تشکیل میگردد:
انگلیسی - فرانسه - عربی - خیاطی - ماشین نویسی
توجه فرمائید - ضمنا از بدو تشکیل هر کلاس تا ۵ روز برای تمام رشته های فوق ده نفر مجانا قبول خواهند شد
آ-۹۱۳۱ — انستیتو فرهنگ

نماینده شرکت جین مشهد

نرخ فروش ارقام صابون جین را از این تاریخ بشرح زیر اعلام میدارد

صابون جین ۴۰۰ گرمی از یکصندوق تا ده صندوق ۷۶۰ ریال
« « « از ۱۱ صندوق تا ۲۵ « ۷۵۵ «
« « « از ۲۶ صندوق تا ۵۰ « ۷۹۰ «
صابون جین ۳۰۰ گرمی از یکصندوق تا ده صندوق ۵۹۰ «
« « « از ۱۱ صندوق تا ۲۵ « ۵۸۵ «
« « « از ۲۶ صندوق تا ۵۰ « ۵۸۰ «
صابون جین ۱۹۰ قالبی از یکصندوق تا ده صندوق ۷۷۰ «
« « « از ۱۱ صندوق تا ۲۵ صندوق ۷۶۵ «
« « « از ۲۶ صندوق تا ۵۰ صندوق ۷۶۰ «

نماینده فروش تهران سرای حاجی زمان تجارتخانه علی حاجی طرخانی
آ-۹۱۲۵ — ۱-۲

فتورلیف میپرسد کدام عکس در دنیا میتواند ادعای برابری با عکس برجسته را نماید

آ-۸۲۶۱

آقایان آموزگاران محترم

چاپ هیجدهم کتاب اول موسوم بدستور سعادت
با اصلاحات لازمه و تصاویر زیبای الوان منتشر شد
این کتاب الفبا از بهترین و ساده ترین متدهائیست که تاکنون در ایران تالیف و چاپ شده.
بها با تصاویر الوان ۱۰ ریال مشکی ۶ ریال مرکز فروش شرکت مطبوعات
آ-۹۱۰۸ — ۱-۲

آقایان دبیران محترم تاریخ و جغرافیا

اینکه بعضی اشخاص انتشار میدهند که کتب تاریخ و جغرافیا تالیف دانشمند بزرگوار آقای عباس اقبال پیدا نمیشود صحیح نیست بر عکس بواسطه استقبال شایان آقایان دبیران در تدریس کتب نامبرده ما هم بقدر لزوم چاپ نموده با بهای ارزان در دسترس دانشجویان قرار دادیم، پس از انتخاب آنها غفلت نفرمائید.
شرکت مطبوعات
آ-۹۱۰۷ — ۱-۲

آگهی

مژده بشکارچیان محترم
بهترین مدل تفنگها
پنج تیر بران رمینگتن و ده تیر خفیف رمینگتن وارد شد.
با بهترین قیمت بفروش میرسد. شرکت نور
نشانی. خیابان سعدی روبروی ایران تور
آ-۸۷۸۰ — ۳-۳

یک دارو خانه کامل را!

درصورتی دارا خواهید بود که یک قوطی پماد هادکس POMMADE HADEX در منزل داشته باشید زیرا پماد هادکس به تنهائی قادر است که کلیه امراض جلدی از قبیل زرد خم، سالک، زخمهای چرکی، آتشام اگزماها و خارشها، جوش، بریدگی و سوختگی، آفتاب‌زدگی و سرمازدگی را سریعا مداوا نماید.
هادکس بهترین درمان کلیه امراض جلدی است
آ-۹۱۳۷

آگهی برای حفر خشکه کارقنات اراد فشافویه

حفر خشکه کار بطول یکهزار متر و دهنه یکمتر و بیست سانت و ارتفاع یکمتر و بیست سانت که در هر یکصد متر طول سه حلقه چاه حفر شود که چاه اول عمق آن تقریبا یازده متر و عمق آخرین چاه چهارده متر است بمناقصه گذارده میشود طالبین پیشنهادات خود را قبل از روز مناقصه که پنجشنبه سی و یکم شهریورماه ساعت پنج بعد از ظهر خواهد بود در پاکت های سربسته بضمیمه مبلغ دوهزار ریال سپرده در سرای فردوس حجره آقای علی یزدی داده رسید دریافت دارند.
حضور پیشنهاد دهندگان در ساعت مقرر آزاد است پیشنهادات فاقد سپرده ترتیب اثر داده نمیشود برنده مناقصه در صورتیکه از انجام کار خودداری نماید سپرده او مسترد نخواهد شد رد یا قبول پیشنهادات با آقای علی یزدی میباشد.
آ-۹۱۴۰ — ۱-۲

اهالی محترم تهران

با انتخاب جناب آقای دکتر عبدالحسین کافی جهت نمایندگی دوره شانزدهم مجلس شورای ملی وطن‌پرستی خود را ثابت نمائید.
آ-۹۱۲۷ — ۱-۶

خودنویسهای فارسی نویس

دانش‌آموزان را تشویق بتحصیل مینماید با ضمانت پنجسال کار قیمت ۸۰ ریال.
تجارتخانه حسن کاشانی خیابان نادری - چهارراه قوام السلطنه
آ-۹۱۴۵

قابل توجه وزارت کشور و انجمن اصناف تهران ریاست شهربانی کل کشور

رئیس دلانتری ۱۳ برخلاف دستور هیئت دولت ضمن نامه شماره ۲۸۵ از دایره اجرای مال‌الاجاره‌ها تقاضای مامور جهت تخلیه کرمابه ناجی نموده و آماده کی خود را برای تخلیه محل پیشه اعلام داشته با آنکه اجرای مال‌الاجاره ذیل مرقومه شماره ۴۱۲۵ اشعار داشته که در صورت پرداخت اجاره از تخلیه خودداری خود مامورین دلانتری در غیاب مستاجر بدون مراجعه باسناد پرداخت اجاره در ساعت ۵ عصر مورخ ۱۲ر۶ر۲۸ کرمابه را تخلیه نموده جای شکفتی است که پس از اجرای تخلیه و بازگشت مامورین دو نفر پاسبان باتفاق آقای سپهری و دبل آقای جوادی کارآزدار مالک در محل واقعه مانده و منتظر مستاجر میشوند و در مراجعت مستاجر پاسبانها مستاجر را دستگیر و کتک زیادی باو میزنند.
این است نمونه حفظ انتظامات و اجرای اوامر هیئت دولت در حفظ حقوق ضعفا مدرک محتویات پرونده ی ۶۳ و نامه دلانتری.
آ-۹۱۲۲ — رمضان یوسفی

آگهی

چون در جلسه فوق‌العاده ۲۵ مردادماه ۲۸ اکثریت حاصل نشد لذا بدینوسیله از دارندگان سهام شرکت سهامی آبیاری دزفول دعوت میشود که برای تشکیل مجمع عمومی فوق‌العاده روز شنبه دهم مهرماه ۲۸ شخصا یا نماینده قانونی خود را در محل شرکت حضور بهم رسانند.
دستور جلسه
۱ - ازدیاد سرمایه ۲ - شور و مطالعه در امور و مشی آتیه شرکت
شرکت سهامی آبیاری دزفول
آ-۹۱۵۱ — ۱-۲

مژده بمسافرین محترم بیت‌الله بنگاه مسافربری شرق ایران بسرپرستی آقای حاج کاظم نیلچی

مسافرین محترم را از تهران الی جده باهواپیما و کشتی قبول مینماید و ماشین‌های آخرین سیستم سواری برای بغداد و بیروت همه روزه حاضر میباشد حجاج محترم برای تهیه بلیط و اطلاعات لازمه باین بنگاه واقع در خیابان ناصرخسرو تلفن ۹۷۸۸ و در خیابان سوم اسفند بشرکت هواپیمائی ایران ترانس تلفن ۹۶۷۰ مراجعه فرمائید.
آ-۹۰۹۹ — بنگاه شرق ایران

اولین کودکستان ایرانی برسابه

تاسیس ۱۳۱۰
جنب وزارت فرهنگ تلفن ۶۸۸۰
کودکستان برسابه با تجربه ۱۸ ساله با روش صحیح و وسایل کامل برای پرورش کودکان دایر است
اتومبیل مخصوص برای ایاب و ذهاب کودکان حاضر است
آ-۹۱۲۳

(استخدام میشود)

شرکت هواپیمائی ایران یکنفر انگلیسی یا فرانسه دانی که در امور بایگانی سابقه طولانی داشته باشد استخدام مینماید.
داوطلبان باید تقاضای خود را باذکر کلیه سوابق کتبا به دفتر شرکت (خیابان شاهرضا) ارسال دارند.
آ-۹۱۴۹ — شرکت سهامی هواپیمائی ایران

به پیشگاه بندگان اعلیحضرت همایون شاهنشاهی ارواحنا فداه

اعلیحضرتا - اهالی چهار محال امیدوار بودند با تصویب لایحه جدید انتخابات بتوانند برخلاف دوره های گذشته و کیلی محلی انتخاب نمایند اکنون که باعدم تصویب آن لایحه تااندازه مایوسند برای اینکه بتوانند منویات آن شاهنشاه معظم و محبوب را عملی نموده و ذیل مبرز و شاه‌پرستی بنمایندگی انتخاب نمایند استدعای عاجزانه دارند امر مؤکد صادر فرمایند انتخابات آن محل (شهر کرد) را آزاد گذارده تا موفق گردند کاندید خود آقای سید کمال‌الدین نوربخش را که از خاندان محترم و از رجال روشن ضمیر برجسته و شاهدوست است انتخاب نمایند.
باامضاء عده کثیری از اهالی چهار محال مقیم تهران
آ-۹۱۴۶

مژده بانوان و دوشیزگان با ذوق

آموزشگاه خیاطی و هنرهای دستی مادام هقنیه هاکوبیان
که در ایام تابستان تعطیل بود اینک افتتاح یافت.
بانوان و دوشیزگانی که مایلند با بهترین اسلوب و آخرین مد پاریس Mme L. Taphoureau Launay و سریع‌ترین اوقات بدوزند و هنرهای دستی را بیاموزند تا محل باقیست مراجعه نمایند.
نشانی از خیابان فردوسی که وارد سوم اسفند میشود دست راست شماره کاشی منزل ۱۷۴
از ساعت ۸ و نیم تا ۱۲ مراجعه نمائید
آ-۹۱۱۶ — ۱-۲

آگهی رسمی

شرکتی بنام شرکت سهامی عمران و روشنائی تویسرکان از اول شهریور ماه ۱۳۲۸ الی انقضاء مدت هفت سال شمسی با سرمایه یک میلیون و دویست هزار ریال که عبارت از یکصد و بیست سهم و هر سهمی ده هزار ریال است در تویسرکان سرای مستوفی تاسیس و ثلث سرمایه مزبور که عبارت از چهار صد هزار ریال است نقدا پرداخته شده و دو ثلث دیگر که هشتصد هزار ریال است تعهد شده و هیئت مدیره عبارتند از هشت نفر اول آقای رضا محمودی رئیس دوم آقای یحیی صدیق نایب رئیس سوم آقایان روح‌الله موزون و یوسف قائم مدیران عامل چهارم آقای اسدالله باقری صندوقدار و معاون امور مالی پنجم آقایان کریم مقدم کلیمحمدی و حسن ایزدی بازرس ششم آقای اکبر مقدم گل‌محمدی منشی و حق امضاء در کارهای عمومی و قضائی با آقای رضا محمودی یا یحیی صدیق باتفاق یکنفر دیگر و در کارهای مالی و فنی شرکت با آقای روح‌الله موزون یا یوسف قائم باتفاق یکنفر دیگر از امضاء صورت خواهد گرفت و امضاء آقایان در موارد مذکوره در فوق معتبر خواهد بود این شرکت در تاریخ ششم شهریور ماه ۱۳۲۸ در دفتر ثبت شرکتهای داخلی تویسرکان بشماره ۳ بثبت رسید
مدیر ثبت شرکتهای داخلی تویسرکان
آ-۹۱۵۰ — امامی

آگهی فقدان سند مالکیت

بانو مولود ناصر سمنانی با تسلیم یکبرگ استشهاد محلی که شهود نیز صحت اظهارات ایشانرا گواهی نموده‌اند مدعی است که سند مالکیت ششدانگ یکباب خانه پلاک شماره ۲۵۵۷۰ واقع در بخش دو تهران کوچه سیدعلی قهوه‌چی که ذیل شماره ۱۲۴۵۰ صفحه ۴۹۳ دفتر ۸ املاک بنام مشارالیها ثبت و سند مالکیت صادر شده و در قید هیچگونه معاملات اعم از شرطی و رهنی و غیره نمیباشد ضمن سایر محتویات کیف دستی مفقود گردیده اینک طبق دستور تبصره یک از ماده ۱۲۰ آئین‌نامه قانون ثبت اسناد و املاک آگهی می‌شود که هر کس نسبت بملک مزبور در اثر معاملهٔ دارای حقی میباشد مراتب را از تاریخ نشر اولین آگهی لغایت شصت روز باین دایره مراجعه و مدارک خود را ابراز دارد والا پس از انقضای مدت مزبور سند مالکیت المثنی بمالکه (بانو مولود ناصر سمنانی بشرح بالا داده خواهد شد) این آگهی در طرف مدت شصت روز هر بیست روز یک نوبت منتشر خواهد شد.
نوبت سوم ۱۵ر۶ر۲۸
رئیس دایره شمال ثبت املاک تهران.
آ-۶۶۱۱ — ۳-۳

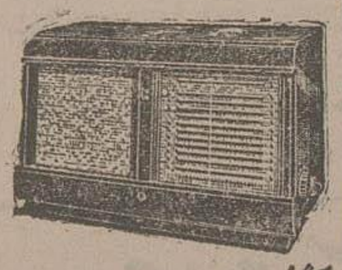

آهنگهای تمام دنیا را از رادیو
مولارد بگیرید
از اقصی نقاط دنیا
تا اشهای آن صدای رادیو
Mullard
مولارد یکنواخت ترین است
نمایندگی فروشگاه احیاء
خیابان اسلامبول
Mullard
آ-۶۰۶۱ — ۹-۱۰

شرکت سهامی چاپ

انعکاس افکار و نظریات عمومی

سپاسگزاری ورزشکاران کرمانی از پیشگاه ملوکانه

تلگرافی از کرمان بامضاء ورزشکاران آن سامان باداره رسیده است که طی آن مراتب سپاسگزاری خود را بپیشگاه ملوکانه عرضه داشته و از وصول هالتر اعطائی ابراز خشنودی و مسرت نموده و اظهار امیدواری کرده اند که با توجهات ملوکانه عنقریب ساختمان استخر شنای کرمان هم شروع خواهد شد.

اظهار رضایت از دادگاه سیار نظام وظیفه

از آذر شهر تلگرافی بامضای اهالی باداره رسیده است که طی آن از دادگاه سیار نظام وظیفه اظهار رضایت نموده و تذکر میدهند این دادگاه بریاست سروان ضیائی در کارکنان تشکیل و بوضع مشمولین با سرعت وصحت عمل رسیدگی نمود.

بهترین طرز عادلانه برای تقسیم اراضی یوسف آباد

آقای (م. ک) ضمن شرحی که درباره تقسیم اراضی یوسف آباد در گذشته داده‌اند مینویسند:

باید از روی سوابق خدمت و عدم بضاعت و عده خانواده و روی انصاف بهر یک از کارمندان دولت دویست مترزمین تقسیم شود و بانک هم برای ساختمان منازل کارمندان کمک نماید تا بتوانند منزلی فقط برای خود تهیه نمایند قرعه کشی غلط است زیرا فرعه روی شانس است و کارمندان مستحق اگر شانس داشتند دارای منزل و مسکن میشدند و احتیاجی بدویست مترزمین نداشتند!

تقاضای اهالی شرق شهباز

نامه‌ای از طرف اهالی شرق شهباز باداره رسیده که طی آن مینویسند با وجود تقاضا های مکرر چون تا کنون خیابان هان جابری، شکوفه، دلگشا فلاح اسفالت نشده است واتوبوسهای خط ۱۰ گرد و غبار غلیظی بهوا پراکنده و اسباب ناراحتی و عدم بهداشت عمومی را فراهم میآورند تقاضای ما این استکه برای رفع این محظور شهرداری اقدامی نماید که فعلا بوسیله ماشینهای آب پاشی گرد و غبار رفع گردد تا بعدا وسائل اسفالت این خیابان فراهم گردد.

گداهای دروغین

یکی از خوانندگان روزنامه ما در همدان شرحی درباره گدا های همدان نوشته و تذکر میدهد قطع نظر از عده‌ای گدا که مفلوک و بیچاره و حقا گدا هستند چند نفر گدای شیاد نیز در این جرگه وارد شده که زیر ماسک کثافت و ریش مصنوعی تن بیکاری داده و از این راه سوء استفاده می کنند.

در همدان چند کارخانه کبریت سازی و چرم سازی مشغول کار است که مقامات انتظامی و مسئول میتوانند این گدا های دروغین را تحت نظر گرفته و بکارخانه های نامبرده معرفی و آنها را وادار بکار نمایند تا هم درس عبرتی برای سایر گداهای دروغین باشد و هم از راه کار مشروع این طفیلی های اجتماع بتوانند زندگانی خود را بنحو خردمندانه اداره نمایند.

شکایت عده‌ای از اهالی تبریز

عده زیادی از اهالی تبریز رونوشت نامه‌ایرا که باستاندار و شهرداری تبریز نوشته‌اند برای اداره فرستاده طی آن شکایت کرده‌اند که یکسال است بدون علت از روشنائی برق محرومند و علت محرومیت آنان معلوم نیست زیرا سابقا از برق استفاده میکرده‌اند وطبق مدارکی که در دست دارند بهای آبونمان مصرف برق خود را هم پرداخته‌اند از شرکت روشنائی تبریز تقاضای عطف توجه و اقدام جدی در این باب نموده‌اند

تقاضای مسافرین خط ۲۸

نامه‌ای از طرف مسافرین خط ۲۸ باداره رسیده است که طی آن مینویسند:

سابقا خط ۲۸ آخرین ایستگاهش دروازه شمیران بود و وضع آن نسبتا آبرومندتر بود.

پنج شش ماه است معلوم نیست بچه علتی آخر خط ۲۸ را پیچ شمیران معین کرده اند و مسافرین نمیتوانند خود را به موقع به محل برسانند تقاضای ما مسافرین خط ۲۸ این است که با آوردن انتهای خط ۲۸ به دروازه شمیران رفاه و آسایش ما فراهم گردد.

تلگراف شهرکرد

جناب آقای نخست وزیر رونوشت اطلاعات عموم اهالی قصبه قهفرخ و قهریه مشترک که بالغ بر ۱۵ هزار نفر جمعیت است بانگای نیات پاک اعلیحضرت همایونی امیدوارند که آقای کمال‌الدین نوربخش شهردار کردی را که مورد اعتماد عموم اهالی شهرستان شهرکرد است بسمت نمایندگی دوره ۱۶ معرفی و تعیین نداشتن آزادی عمل بتوانیم در انتخابات شرکت کنیم

ابراهیم فرهنگ عزیز حسین امامی راستی جواد اعلم مدنی فروزنده یزدانی یوسف مروی محمدعلی منصف حمید هانقی بنده جوانبخت ستار ورزنده حیاتقلی حسینقلی تقی درخشنده مودت علی مدنی شفیعی حاج ابراهیم طاهری حسین قهفرخی علی بخشی شرافت تقی حقیقت.

سپاسگذاری

آقای قاسم پور اشرفی از طرف دانش آموزان کلاس اختصاصی بست و تلگراف تبریز از آقای جواد کنجه وزیر پست و تلگراف که در صدور احکام استخدامیشان اقدام مجدانه ای نموده‌اند سپاسگذاری و تقدیر کرده‌اند

تقاضای اسفالت خیابان در آشوب

اهالی در آشوب در طی نامه‌ای که فرستاده‌اند از شهرداری تقاضادارند نسبت باسفالت خیابان در آشوب که محل عبور کامیونها و اتومبیلهای متعدد است و گرد و غبار خیابان تندرستی اهالی را بخطر میافکند اقدام نمایند

داد خواهی

مسلم سعادتمند که عقل خود را فعله معرفی نموده است دادخواهی میکند که چهار سال است در دوا... داد دستری قهر و تهران معطل و سرگردان است و بعد از چهار سال که دو حکم برله او صادر شده است دوباره دادگاه شهرستان تهران پرونده او را برای دادرسی بقم احاله کرده است.

تقاضای کارمندان رزن

نامه‌ای بامضای کارمندان ادارات رزن باداره رسیده است که طی آن از وضع معاش خود بطور کلی شکایت داشته و مینویسند:

چون در این محل نانوائی دولتی و نظارت دولت در نان مردم موجود نیست چند نانوای رزنی نان خود را بهر قیمتی که میخواهند میفروشند و چند روز است ببهانه کمبود غله نان را از ۲۴ ریال به ۳۲ ریال ترقی داده‌اند ما کارمندان دولت استطاعت تهیه و خرید نان را باین قیمت نداریم و از دولت منتظر اقدام جدی هستیم.

تقاضای اعزام آموزگار

نامه‌ای از طرف اهالی تاکستان قزوین باداره رسیده است که طی آن از وزارت فرهنگ تقاضا نموده‌اند که آقای ابوالقاسم رحمانی که یکی از آموزگاران درستکار و صاحب فضل و کمال است برای تعلیم و تربیت اطفال بآن محل اعزام شود.

اداره محترم اطلاعات

اینجانبان معتمدین وریش سفیدان پنج محله قصبه کن بعرض میرسانیم از موقعیکه شرکت سهامی عطار وسقط فروش مشغول توزیع سهمیه اهالی کن شده اند سهمیه کلیه اهالی نامبرده تمام و کمال رسیده است نهایت تشکر وامتنان را از اولیاء امور شرکت سهامی عطار و سقط فروش داریم و همین طور از عاملین قصبه مذکور کمال امتنان را داریم که سهمیه کلیه اهالی را مطابق دستور شرکت توزیع و بهای آن را بنرخ دولتی دریافت داشته و هر شکایاتیکه از عاملین کن بادارات دولتی بامضاء اهالی کن نموده‌اند خالی از حقیقت وجعل بوده است و یک مشت مردمان مفسد و جو وسودطلب مبادرت نموده‌اند تکذیب میشود ضمنا از شرکت محترم عطار وسقط فروش تقاضا میشود که سهمیه اهالی کن را مانند شهر مرحمت فرمایند که اهالی از این حیث راحت و بدعا گوئی شاهنشاه معظم اشتغال ورزیم بامضاء معتمدین پنج محله کن که از طرف اهالی میباشند و آنها عبارتند از ارباب خلیل وحاجی غلامحسین رحیمی علی مدد آقا بزرگی و آقاسید حسین افضلی وفتح‌الله داد وحاجی اسمعیل کار ساز وحاجی علی رضا وحاجی حسن کارساز ومحمدباقر حسین فرمان وغلامعلی حسین فرمان و حاجی اسدالله حاجی باقری وحاجی حسن فتاحی و کربلائی محمد عابدینی و ذبیح‌الله عباسی.

آ-۹۱۶۲

آگهی

دانشکده هنرهای زیبا برای شعبه های معماری - نقاشی - حجاری (مجسمه سازی) در سال تحصیلی ۲۹ - ۲۸ عده‌ای داوطلب با شرائط زیر میپذیرد:

۱- دارا بودن گواهینامه دوره شش ساله متوسطه شعبه ریاضی یا طبیعی برای داوطلبان شعبه معماری و گواهینامه دوره پنجساله متوسطه علمی یا فنی برای داوطلبان شعب نقاشی و حجاری.

۲- داوطلبان پسر باید ۸ قطعه و دختران ۲ قطعه عکس ۶ در ۴ با ۴ برگ رونوشت گواهی شده شناسنامه و عین گواهینامه تحصیلی و گواهی صحت مزاج ومعافی سال قبل (برای مشمولین) همراه درخواست ثبت نام بدفتر دانشکده تسلیم نمایند.

۳- نام نویسی از تاریخ ۲۰ شهریور تا ظهر روز پنجشنبه ۷ مهر ماه همه روزه از ساعت ۸ صبح تا ظهر در بنای جدید دانشکده واقع در جنوب شرقی دانشگاه بعمل میآید مسابقه ورودی که طراحی از روی مدل های تزیینی و آناتومیک میباشد ساعت ۷٫۵ صبح روز ۹ مهر ماه شروع میشود.

۴- داوطلبان میتوانند برای کسب همه گونه اطلاعات و تمرین طراحی از روز ۱۵ شهریور همه روز قبل از ظهر ها به دانشکده مراجعه نمایند.

رئیس دانشکده هنرهای زیبا

آ-۸۴۶۳ ۳-۳

آگهی

داوطلبان ورود بدانشکده‌های پزشکی. دارو سازی و دندان پزشکی در سال تحصیلی ۲۹-۱۳۲۸ میتوانند برای نام نویسی از روز شنبه ۱۲ شهریورماه از ساعت ۴ تا ۷ بعد از ظهر با این مدارک بدبیرخانه دانشکده پزشکی (دایره آموزش) مراجعه نمایند:

۱- گواهینامه دوره دوم متوسطه شعبه طبیعی (یا علمی سابق)

۲- رونوشت گواهی شده شناسنامه ۳ نسخه

۳- ۶ قطعه عکس ۴×۶ برای داوطلبان غیر مشمول و دوازده قطعه برای داوطلبان مشمول.

۴- برگ معافی از خدمت نظام وظیفه برای داوطلبان مشمول.

۵- گواهی تندرستی.

آخرین موعد نام نویسی ساعت ۷ بعد از ظهر روز دو شنبه ۲۸ شهریورماه میباشد و مسابقه ورودی روز شنبه دوم مهرماه ساعت ۹ صبح در دانشکده پزشکی انجام خواهد یافت.

معاون دانشکده پزشکی - دکتر سهراب

آ-۹۰۵۶ ۲-۲

الفبای باغچه‌بان

ارزان شده بها ۸ ریال - شرکت مطبوعات

آ-۹۱۸۰

فقط برای موتورسواران باسلیقه

یکدستگاه موتوسیکلت زوندآپ شاسی‌دار هفت اسب مختصری کار کرده سالم مرتب وفوق‌العاده شیک بعلت مسافرت به دو هزار تومان فروخته میشود برای دیدن همه‌روزه از ۶ تا ۹ عصر بگاراژ ح-م امیریه مقابل پارک معزالسلطان مراجعه شود.

آ-۹۱۸۲

بشارت بزائرین وآرزومندان بیت‌الله‌الحرام

رساله هدیه فرائض مناسک حج مطابق آخرین فتاوی حضرت آیة‌الله بروجردی که انتظار داشتید حاضر شد بهاء آن ناچیز وشمار اهدایت می‌نماید. بادو ریال از کتابفروشی اسلامیه خیابان بوذرجمهری خریداری فرمائید

آ-۹۱۸۱

کتاب گفتار و کردار محمد(ص)

تالیف مرحوم حاج شیخ عباس قمی ترجمه آقای حیدرعلی قلمداران چاپ سیدمحمد کتابچی قم در کتابخانه مرکزی خیابان ناصرخسرو

آ-۹۱۶۹ ۱-۳ قیمت ۸ ریال

جنایات بشر یا آدم فروشان قرن بیستم

کتاب فوق تعلیم توانای آقای رحیم انصاری نگارش یافته پنجمین چاپ آنرا موقعی در دسترس عموم گذارده که جانیان برای ربودن دختران معصوم این کشور و فروختن آنها از غفلت اولیاء آنها استفاده مینمایند این کتاب برای بیداری دوشیزگان قرائتش ضروری و هر خانواده موظفند یک جلد از آنرا تهیه نمایند.

کتابفروشی مرکزی خیابان ناصریه قیمت ۳۰ ریال

آ-۹۱۷۰ ۱-۵

پانزدهم شهریور کلاسهای اول و دوم انگلیسی

اولی از ساعت ۷ تا ۸ دومی از ساعت ۶ تا ۷ بازو نام نویسی مینماید

آ-۹۱۷۵ امیریه پارک معزالسلطان

قابل توجه کانون عالی حقوق و آقایان لیسانسیه‌ها

از کلیه آقایان محترم اعضاء کانون عالی حقوق و آقایان لیسانسیه های حقوق دعوت مینماید که بمنظور تبادل افکار و اتخاذ تصمیم نسبت به کاندیدای انتخاباتی از ساعت ۷ بعد از ظهر پنج شنبه ۱۷ شهریور در محل کانون تهران خیابان شاه‌آباد باغ خبیرالسلطنه تشریف بیاورند بدیهی است حضور سایر آقایان لیسانسیه‌ها بمنظور ایجاد وحدت نظر در مورد عناصر صالح وتحصیل کرده مزید امتنان است ضمنا علاوه مینماید که شخصا کاندید نبوده و صرفا نظر تشریک مساعی را دارد حمید رزم آراء

آ-۹۱۵۶ ۱-۲

آقایان افسران محترم ارتش شاهنشاهی ایران

برای خرید بهترین وعالیترین علائم ودرجات مشخصه خود که با دست زبردست ترین کارگران ایرانی زیر نظر خود اینجانب تهیه شده به زردوزی منظمی چهارراه پهلوی مراجعه فرمائید منظمی

آ-۹۱۶۷

آگهی رسمی

مدت شرکت باربری خادم با مسئولیت محدود طبق نامه شماره ۹۰ ر۷ر۶ر۲۸ برای سه سال دیگر تمدید گردیده است.

تهران مورخه ۱۳ شهریورماه ۱۳۲۸

رئیس اداره ثبت شرکت‌ها - محمدعلی عبادی

آ-۹۱۵۹

ماشین های جوجه کشی با تضمین بفروش میرسد

خیابان سوم اسفند کاشی ۱۵۶ دهکده

آ-۹۱۵۷ ۱-۲

اهالی محترم اراک وتوابع از انتخاب همشهری عزیزمان آقای محمد جمالی آشتیانی مدیر روزنامه خدمت نمایندگی دوره شانزدهم غفلت نفرمائید.

آ-۹۱۵۸ عبدالله فرهاد

BOOTS

قابل توجه آقایان پزشکان و مدیران داروخانه ها

داروهای اختصاصی کارخانه بوتس - انگلستان ۶۰ سالست ازحیث خوبی و تاثیر درکلینک های دنیا مشهور می باشد.

درانگلستان کارخانه بوتس داروهای خودرا بوسیله ۱۲۶۰ داروخانه متعلق بخود کمانی پخش مینماید زیرا محصولات بوتس در کشور انگلیس شهرت بی نظیر و مصرف فوق‌العاده دارد.

داروهای ذیل که مدتی نایاب بود اخیرا وارد شده است.

Insulin Protamin Zinc 40 u.	انسولین پروتامین زنک
Phrenazol Oral	قطره فرنازول
Sulphathiazole ointment 5./°	ماد سولفادیازل
Sulphathiazole Ampoules	آمپول سولفادیازل
Scobenol for Scabies	اسکوبنول برای جرب
Fruit Saline	نمک میوه بوتس

نماینده: غفار خسروشاهی بازار سلطانی عمده فروشی: اکبریه ناصرخسرو

آ-۸۰۸۶ ۵-۵

قرص ترک تریاک فرح

قرص ترک تریاک فرح ساخت انگلستان باجدیدترین قواعد علمی تهیه شده

آ-۸۴۹۲ ۵-۵

قابل توجه بازرگانان محترم

بنگاه باربری میلارد کافی السابق باوسایل سریع و کافی در انجام امور حمل و نقل بکلیه نقاط کشور آماده است. نشانی خیابان ری مقابل انبار غله تلفن ۸۶۵/ مراجعه فرمائید

آ-۸۴۴۱ ۴-۴

دعوت نامه

شرکت سهامی کل تلفن ایران از صاحبان سهام طبق ماده ۷ اساسنامه دعوت مینماید روز شنبه ۲۶ شهریور ماه ۱۳۲۸ ساعت چهار بعد از ظهر در عمارت مرکز بازار شرکت واقع در خیابان خیام جنب میدان محمدیه شخصاً یا وکیل ثابت الوکاله خود را بادر نظر گرفتن مواد ۳۹ و ۵۹ اساسنامه که ذیلا نگاشته میشود حضور بهمرسانند:

ماده ۳۹ - دارندگان سهام بی‌نام برای حضور در مجمع عمومی باید پنج روز قبل از جلسه اوراق سهام خود را باتصدیق بانکی که اوراق سهم نزد آن امانت است بدفتر شرکت داده برگ ورودی دریافت دارند.

ماده ۵۹ - درمجمع عمومی فوق‌العاده هر صاحب سهم ولو یک سهم داشته باشد حق حضور ورأی دارد.

دستور جلسه:

۱- افزایش سرمایه.

شرکت سهامی کل تلفن ایران

آ-۷۸۱۹ ۳-۳

قابل توجه پزشکان محترم

فرص ویشی افروسان (جوشدار) وارد شد

محل فروش بنگاه داروئی نیک بخش - ناصرخسرو

آ-۸۵۱۶ ۵-۴ (موسسه ب.ت.آ)

آ-۸۰۸۵ ۵-۵

REYOCHOLINE

ریوکولین فورمول دکتر برال ساخت فرانسه

داروی مؤثر بیماریهای کبد و صفرا

شماره تصدیق وزارت بهداری

کشور فرانسه ۷۸۹۸ر۳۸۰

آ-۷۴۳۸ ۸-۱۰

شربت پرتوسین ماشیر

ساخت آلمان

علاج قطعی سیاه سرفه و کلیه بیماریهای جهاز تنفس

۱۹۰ ۴-۱۰

تلمبه برقی منزل

انواع تلمبه های کوچک یک فاز از یک اسب تا یک اسب و نیم موجود است

شرکت تهران اروپ میدان فردوسی

آ-۸۴۶۴ ۴-۱۰

پنی سیلین ۹۶ ساعته پرستول

فلوسلین ۹۶

تشنگی - ناسرنگ - وبال

آ-۸۳۳۰ ۵-۵

فروشگاه قماش شعبه شرکت بزرگ نیا

موفق شده است که در نتیجه قناعت بمنفعت کم جلب نظر مشتریان محترم را بکند آدرس: خیابان بوذرجمهری مقابل سرای پایدار.

آ-۸۰۵۸ ۵-۵

دکتر ونسان ژرژ

جراح دندانساز

از مسافرت مراجعت نموده و کمافی السابق از مریضهای محترم پذیرائی مینماید. آدرس خیابان اسلامبول تلفن ۹۷۹۷

آ-۸۷۷۳ ۳-۲

رفعت بچه میخواست!

با اینکه «رفعت» خانمی تحصیل کرده و چیزفهم بود و بموهومات و عقاید عامیانه توجهی نداشت و می دانست که در مسائل طبیعی جز علل طبیعی چیزی دیگر مدخلیت ندارد، ولی چون اضطرار و بیچارگی پای بمیان نهاد او حاضر شد بوهم و خیال پناهنده شود و به فکر و منطق پشت پا زند!

چاره نداشت! هر چه بفکرش رسید کرد، پیش هر دکتری که سراغ داشت رفت، نسخه‌ها گرفت، دواها خورد، آبپول‌ها زد، ریاضت‌ها کشید ولی نتیجه نگرفت.

زندگی مدرن، ثروت هایان، باغ وراغ و کاخ! اتومبیل شیك و هزارها چیز دیگر برای او کوچك‌ترین ارزشی نداشت، او فقط طالب یك چیز گرانبها بود، فقط آن را میخواست وچیز دیگری نمیخواست: ازسال پیش شوهر کرده بود وهنوز بچه نداشت، دلش برای یك کوچولو پرپر میزد.

ولی افسوس که باآن‌همه تلاش وپایان‌شر وآن در زدن هنوز ناامید بود وچون متوسل شدن به جادوگری واحضار اجنه «ملاغلامعلی» چاره دیگری نداشت زیرا از آشنایان و بستگان خود شنیده بود که ملاغلامعلی باجنها رفت وآمد دارد وهر کسکی از آن‌ها بخواهد بی درنگ بدادش می رسند!

خانم روشن‌فکر وتحصیل کرده ماهم، که سابقا این حرف ها را مسخره میکرد، چاره جز این ندید که زیر خرقه جن و جن‌گیر ها برود!!

بر پدر اضطرار لعنت!

«ملاغلامعلی!»

دریکی ازخانه های مغروبه آخر خیابان‌خانی‌آباد مردی‌موسوم به ملاغلامعلی بایك زن وچهاردختر زندگی میکردو بااینکه سطح‌زندگی مدتی است بالارفته وخیلی ازمردم بسختی میگذرانند، معذلك این مرد میل بدزندگی نمیکرد.

روزی بود که لااقل چهل‌پنجاه نفر زن‌ساده لوح بخدمت ملامشرف نشود و از «انفاس قدس» وی استمداد نجوید! یکی برای جلب محبت‌شوهرخود میآمد دعامیگرفت! دیگری برای‌ریشه کن کردن «هوو» به طلسم و جادوی‌او متوسل‌میگردید وسوی مثلابرای بچه پیدا کردن عقبه ملا رابوسه میزد تا ملاایدر اجنه‌را بگیرد و در شیشه حبس کند واز او بخواهد که زن بی بچه را بچه دار کند!

رفعت وقتی‌از دکترها ونسخه وداروی دکترها مایوس شدوفهمید که طبیعت از درمان کردن دردش عاجز است، بقوای ماوراء طبیعت دست نیازدراز کرد!

نوکر باوفای خود«صمد» را احضارنمود و گفت: شنیده‌ام‌درحوالی خانی آباد مردی است بنام «ملا غلامعلی» که باتوسل به‌عوامل غیر طبیعی دردهای بی‌درمان رادوا می‌کند. اکنون که من‌ازطبیعت‌وعوامل وی ناامیدشدم چاره جزاین نیست که بقوای غیرمحسوس ومرموز پناهنده شوم! برو، تحقیق کن، مطلب‌این طبیب روحانی راپیدا کن، یامرا نزد او ببر ویا اورا پیش من بیار، برو که دارم دیوانه میشوم!

«صمد» خیال میکرد که پیدا کردن ملاغلامعلی لااقل یکساعت معطلی خواهد داشت، ولی علی‌رغم این خیال، همین که اول خیابان خانی‌آباد نام ملا غلامعلی را بزبان آورد، زن‌ها وجب بوجب و قدم بقدم کوچه وخیابان را تا خانه ملاغلامعلی محدود ومشخص کردند و در این وقت بود که «صمد» متوجه بنداو غلط خودشده باخود گفت: اوه! اگر سراغ رئیس الوزراء را میگرفتم باین زودی اورا بمن نشان نمیدادند!

صمد از نوکرهای عاقل‌وفهمیده بود، وقتی خانه جناب ملا را پر از دادوقال وهیاهو دید مقتضی ندانست خانم خود را در این معرکه کیج کننده حاضر کند بلکه با ملا قرار گذاشت که چندروز، عصر ها بیاید واورا سوار اتومبیل کند و بحضور خانم‌خود ببرد.

ملا باشرط‌دریافت «فوق‌العاده خارج‌از مقرکار» پیشنهاد «صمد»را قبول کرد و مرتبا، عصر ها، صمد تاکسی می‌آورد واو را نزد خانم می‌برد.

رفعت‌هم از جادوگری بی‌بهره نبود، چشمان قشنگش هرجا دوری رد آشوب برپا میکرد وقامت‌سروش هر کجا نمایان میشد قیامت‌را مجسم مینمود ولبخندی که روی لبهایش نقش می‌بست بیننده را از زانو درمیآورد وهرزمان که‌رو بآفتاب میکرد آفتاب را محکوم بکسوف مینمود.

این رب‌النوع جمال‌شریك‌زندگی جوانی سی وپنج ساله بود که هستیش ازتعصب، نخوت، بدگمانی و خود خواهی ترکیب یافته بود.

او حاضربود که روح‌از بدنش خارج شود ولی حاضر نبود بشنود که رفعت ازخانه بیرون‌رفته است.

الحق شوهر تقصیر نداشت، تقصیر از طبیعت بود که رفعت را چند درجه از خوبان خوب تر کرده بود!

ملاغلامعلی دست بکارزد وبرای حامله‌شدن رفعت به طلسم نویسی و احضار اجنه پرداخت و مخصوصا در بعضی از جلسات لازم بود که جز خودش ورفعت کسی در تاریك خانه نباشد!

گویا دوجلسه دیگر باقیمانده بود که کاریکسره شود و رئیس جن ها قول صریح بدهد که رفعت کامیاب خواهد شد.

به‌بخانه پیش‌ازگرفتن نتیجه و قبل از اینکه رفعت با کمك جادو دارای یك بچه بشود حادثه غم‌انگیزی عرض اندام کرد وخط‌بطلان روی نقشه‌ها کشید.

...

«صمد» نفس‌زنان خود را به کلانتری رسانه و گفت: «ساعت پنج بعد از نصف‌شب وارد خانه ارباب خود شدم، در خارجی خانه باز بود.

همین‌طور رفتم تاداخل سرسرا شدم، هیچ صدائی شنیده نمی‌شد و در یکی از اطاق ها که بداخل سرسرا گشوده میشد باز بود.

خانم ارباب‌من، درحالیکه تمام لباس و بدنش آغشته بخون بود نزدیك در اطاق افتاده در وسط اطاق نیز جنازه مرد ناشناسی دیده میشد!..

شوهررفعت آن شب‌اصلا بخانه نیامده بود ودوساعت پس از اینکه اعلام جرم شده بودحاضرشد.

مستنطق‌هم‌صمدرا توقیف کرد و پیش برادرم درددل کردم واو قول داد محرمانه رسیدگی کند. بر او نیز مسلم‌شد که‌مردی اجنبی باخانم من رابطه پیدا کرد و آمد ورفت دایر نموده است.

اوعهده‌دارشد که بامهارت‌خاصی شرافت خانوادگی‌را حفظ کند واز همین‌جهت هم بود که پس از انجام کاردرب‌صندوق هارا بازگذاشت و مقداری لباس وطلاآلات نیز همراه خود برد تا برصفحه‌یکنان‌او مشتبه‌شده بگویند کار، کار دزد است!

در اثر این اقرارصریح هردو برادر محکوم به حبس و تحویل زندان‌شدند.

اگر «صمد» نادان حقیقت را میگفت، بهار نبود؟!

در آسمان، در زمین و در آغوش امواج

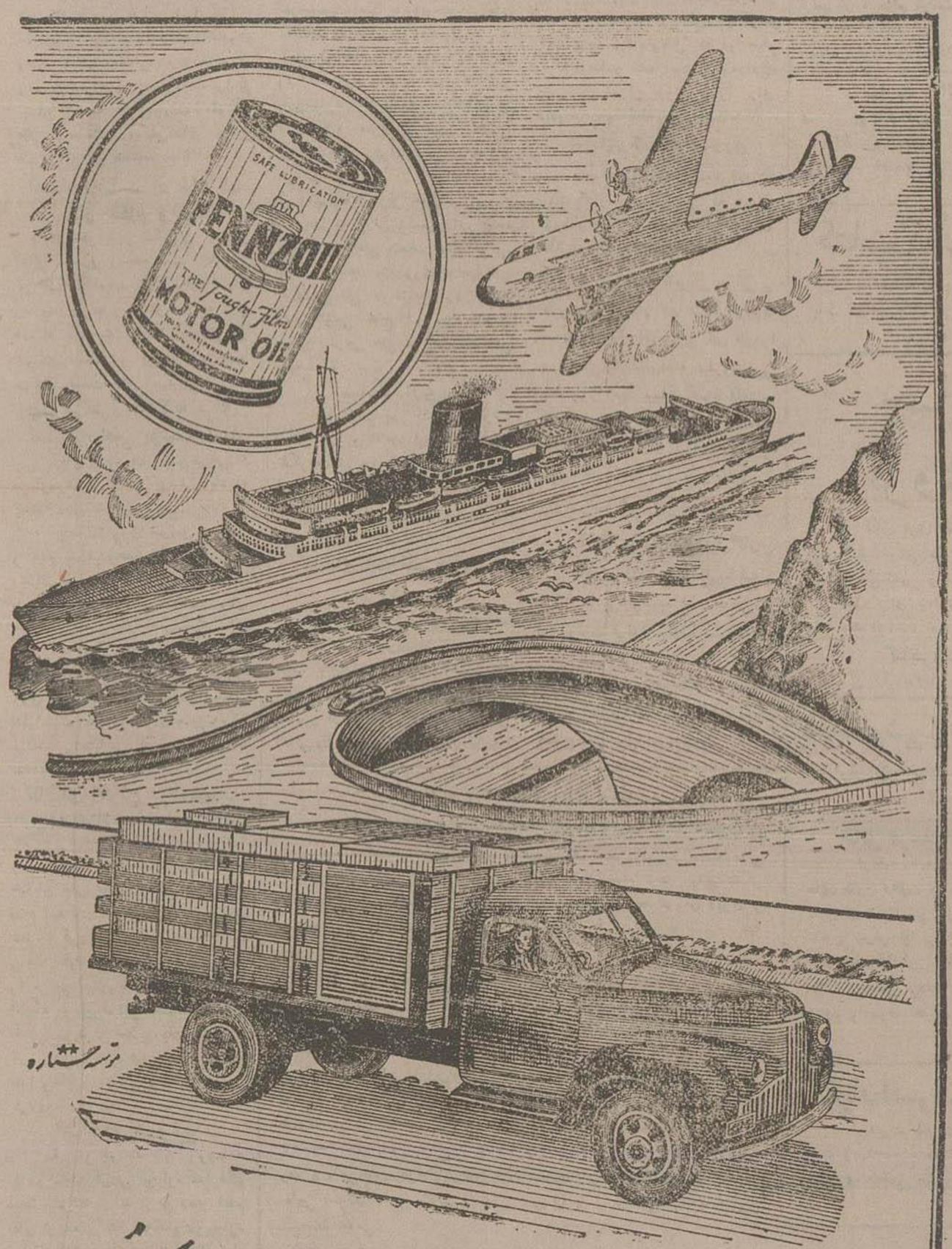

فقط پنزوئیل نگاهبان سلامت موتورهاست

محال است یک خلبان ماهر، یک ملوان فهمید، یا یک راننده استاد و باسلیقه روغن موتور دیگری بجای پنزوئیل مصرف کنند.

روغن موتور صد در صد خالص پنزوئیل برخلاف روغنهای معمولی دیگر فلز موتور را نمیخورد، روغن موتور پنزوئیل در دنیا بی رقیب است

نماینده انحصاری در ایران: تجارتخانه موسی سهیم، خیابان فردوسی، کاشی ۵۹ تلفن ۹۴۳۷

آ-۹۱۴۷

هرکس باهر بودجه میتواند یک رادیو فادا داشته باشد

برای اطلاعات بیشتر به

نمایندگی رادیو فادا مقابل بانک ملی بازار تلفن ۷۶۵۰ مراجعه فرمایند

آ-۸۶۳۶ — ۷-۴

دکتر محمد باقر پیروز

دیپلمه آلمان

بروك امراض داخلی واطفال صبح وعصر درخیابان حشمت‌الدوله نزدیك چهار راه فروردین از بیماران محترم بذیرائی مینماید. سرویس کامل معالجه با برق برای بیماریهای رماتیسم — سیاتیك — امراض پوستی امراض رحمی — امراض جلدی وغیره دارا است

آ-۷۲۶۵ — ۸-۱۰

نمایندگان مصر در سازمان ملل متحد تعیین شدند

قاهره (پارس) رادیو خاور نزدیک خبر میدهد هیئت وزیران مصر در جلسه دیشب هیئت نمایندگی مصر را در دوره چهارم مجمع ملل متحد که قرار است در این ماه در نیویورک تشکیل شود انتخاب نمود . ریاست این هیئت با محمد کامل عبدالرحیم یک سفیر مصر در واشنگتن و یکی از اعضای آن وابسته نیروی هوائی مصر در سفارت واشنگتن است .

سوریه از عربستان سعودی شش میلیون دلار وام میخواهد

دمشق (پارس) رادیو بغداد خبر میدهد نماینده مخصوص دولت سوریه برای مذاکره با مقامات دولت سعودی بمنظور تحصیل قرضه از آن دولت بمبلغ شش میلیون دولار بدمشق باز گشت و در مصاحبه ای که با نماینده خبر گزاری عرب بعمل آورد اظهار داشت من بی اندازه خرسند هستم که مذاکرات من با رجال دولت سعودی منتهی بنتیجه مثبت شد و قریبا پس از آنکه دولت سعودی وضع حاضر سوریه را برسمیت شناخت قرضه مزبور نیز پرداخته خواهد شد

سرهنگ حناوی مشغول تقویت ارتش سوریه است

دمشق (پارس) - رادیو خاور نزدیک خبر میدهد سرهنگ سامی حناوی رهبر انقلاب نظامی اخیر در سوریه دیروز اظهار داشت که مشغول مطالعه گزارش ژنرال کاظم اریای در باره ارتش سوریه و پیشنهاد های وی راجع بطرز تقویت ارتش مذکور میباشد و اضافه کرد مسلما با در نظر گرفتن ترتیبات پیشنهادی برای تقویت ارتش سوریه کوشش بی اندازه خواهد نمود و اطمینان میدهد که ارتش سوریه در آینده نزدیکی در عداد مهمترین ارتش ها قرار گیرد .

یک کارخانه نفت مصنوعی را انگلستان در آلمان پیاده می کند

اوبرهاوزن (خبر گزاری فرانسه) بطوریکه از منطقه انگلیسها در آلمان غربی خبر میرسد یک گروهان از ارتش انگلیس همراه ده اتومبیل زره پوش دیروز صبح محوطه کارخانه نفت مصنوعی را که جزو لیست کارخانه هایست که باید پیاده شود اشغال کردند .

این کارخانه سابقا هم در تصرف سربازان انگلیسی بود ولی بعلت مخالفتی که از طرف کارگران آلمانی برای پیاده کردن آن بعمل آمد به عده سربازان انگلیسی افزوده شد تا از هر گونه پیش آمد سوء احتمالی جلو گیری بعمل آید .

عملیات مربوط به پیاده کردن کارخانه مذکور دیروز صبح ادامه داشت ولی بکارگران آلمانی کارخانه اجازه داده نمیشد وارد محوطه کارخانه بشوند .

دکتر اوات باسترالیا خواهد رفت

کامبرا (استرالیا) - خبر گزاری فرانسه - دکتر اوات نخست وزیر استرالیا بزودی از استرالیا به لیک ساکسس خواهد رفت تا ریاست سازمان ملل متفق را عهده دار شود ولی بعضی از اعضای دولت با حرکت دکتر اوات بعلت نزدیکی شروع انتخابات عمومی استرالیا مخالف هستند .

وزیر مختار ماوراء اردن در اسپانیا اعتبار نامه خود را تقدیم ژنرال فرانکو کرد

مادرید - خبر گزاری فرانسه - ژنرال فرانکو امروز صبح در محل اقامت خود در « پاسودابراس» از دریا سالار «کانلی» فرمانده کل نیروی دریائی امریکا در اقیانوس اطلس شرقی و مدیترانه ساعت ۱۱ صبح پذیرائی کرد .

درهمین موقع زکی پاشا وزیر مختار جدید ماوراء اردن نیز اعتبار نامه خود را باحضور وزیر خارجه اسپانیا تقدیم ژنرال فرانکو کرد . ژنرال فرانکو پس از این ملاقات ها برای پذیرائی از ملک عبدالله رفت .

ترکیه از بانک بین المللی وام میگیرد

آنکارا - خبرنگار رویتر در واشنگتن اطلاع میدهد که بانک بین المللی یک هیئت مرکب از پنج نفر کارشناس بترکیه میفرستد تا پروژه های عمرانی و اصلاحی متعددی را که دولت ترکیه میخواهد عملی سازد بررسی نمایند این پروژه ها شامل آبیاری - سدسازی - ایجاد کارخانجات برق توسعه بنادر و اعمالی از این قبیل خواهد بود که دولت ترکیه برای اجرای آن از بانک تقاضای وام کرده بود .

دولت سوریه میگوید راه آهن حجاز وقف است

بغداد - بطوری که از دمشق اطلاع میدهند دولت سوریه یادداشتی تنظیم کرده که بدولت حجاز بفرستد .

دولت سوریه طبق این یادداشت ادعا میکند که راه آهن حجاز وموسسات مربوط باین موسسه در فلسطین نباید مورد مالکیت یک فرد یا یک دولت قرار گیرد چون این راه آهن وموسسات متعلق بآن درحقیقت یک موقوفه اسلامی است و از روز اول بهمین منظور ایجاد شده است

کنگره اتحادیه کارگران انگلیس در بریدلینگتون افتتاح شده است

لندن - پارس - رادیو لندن خبر میدهد در کنگره سالیانه اتحادیه کارگران انگلیس که در شهر بریدلینگتن در ناحیه یورکشایر منعقد است امروز موضوع کمونیست ها در داخل وخارج اتحادیه مطرح خواهد شد و مستر دیکن رئیس فدراسیون اتحادیه ها راجع بعلت کناره گیری کارگران انگلیسی از فدراسیون سندیکاهای جهانی توضیحاتی خواهد داد .

امسال سایه دوشبح یعنی بحران دلار از طرفی وموضوع انتخابات آینده از طرف دیگر محیط کنگره را قدری تیره نموده است.

روزنامه دیلی هرالد ارگان حزب کارگر بدفاع از کارگران پرداخته و اظهار میکند اینکه میگویند کارگر انگلیسی تنبل است صحت ندارد زیرا اگر چنین میبود میزان کنونی استعمال در انگلستان در حدود یک چهارم بیش از زمان قبل از جنگ نمیشد .

دولت ایتالیا از سال ۱۹۵۰ باحیای نیروی دریائی خود خواهد پرداخت

رم - خبر گزاری فرانسه - پاچیاردی وزیر دفاع ملی ایتالیا دیروز اظهار داشت که تجدید واحیای ناوگان ایتالیا طبق پیمان صلح باید از اول ژانویه ۱۹۵۰ شروع شود .

پاچیاردی درطی نطقی که بمناسبت مراسم یاد بود ملوانان کشته شده دریاسکارا ایراد نمود این مطلب را اظهار داشته واضافه کرده است که یک نیرو ناو جدید جایگزین (زولیو سزار) خواهد شد .

وزیر دفاع ایتالیا گفت « ما طالب جنگ نیستیم واگر کسی به ما حمله نکند جنگی بوقوع نخواهد پیوست ولی اگر مورد حمله واقع شدیم بهر قیمتی شده ازخود دفاع خواهیم کرد .»

بانک بین المللی بهندوستان وام میدهد

نیویورک - روزنامه ژورنال او کمرس مینویسد ، بانک بین المللی اعلام نمود که قریبا وای بمبلغ ده میلیون دلار بهندوستان خواهد داد تا راه آهن خودرا توسعه دهد.

میان ممالک دیگری که انتظار میرود امسال از بانک بین المللی وام بگیرند نام کشور های لبنان - مصر - ترکیه و شاید هم عراق دیده میشود

در مجلس مشورتی شورای اروپا
پیشنهاد تشکیل یک کمیته دائمی تصویب گردید

استراسبورگ (پارس) - رادیو لندن خبر میدهد مجلس مشورتی شورای اروپا گزارش کمیسیون امور عمومی را دایر بر پیشنهاد تشکیل یک کمیته دائمی تصویب کرد

این کمیته موظف است که دست کم سالی چهار مرتبه تشکیل جلسه بدهد و درخلال جلسات مجلس مشورتی مراقب حفظ منافع مشورا باشد

مسیو ماکاس نماینده یونان اظهار کرد بیم آن میرود که یوگوسلاوی نزودی سرنوشت چند سال گذشته یونان گرفتار شود و بنابراین مقتضی است که در کمیته دائمی یک نماینده ازطرف دولت های بالکان حضور داشته باشد.

مجلس مشورتی نه تنها باین پیشنهاد موافقت کرد بلکه تصویب نمود که بجای یک نماینده دو نماینده یکی از یونان ودیگری از ترکیه در کمیته دائمی عضویت داشته باشند

ضمنا مجلس از کمیته وزیران تقاضا کرد که مسئله قبول اعضاء جدید در شورا را درنظر بگیرد

سپس مجلس گزارش کمیسیون اقتصادی را مشعر براینکه از نمایندگان ملت های اعضاء شورا تقاضا شود که واشنگتن اقداماتی بمنظور تقلیل تعرفه های گمرکی امریکا بعمل آورند تصویب کرد .

پس از آن مستر دماک میلان نماینده لی ازطرف مستر چرچیل اظهار کرد که باید راجع بآلمان هرچه زودتر قراری داده شود

ناطق اظهار داشت که میلیونها نفر اهالی آلمان در انتظار آینده خوبی روزشماری میکنند و برای جلوگیری ازخطرات باید با ملت های اروپای غربی متحد باشد .

آنگاه مستر ماک میلان قسمتی از خاطرات سری مستر چرچیل را قرائت کرد .

مستر چرچیل این خاطرات محرمانه را درسال ۱۹۴۲ قبل از پیاده شدن نیروهای متفقین در شمال افریقای شمالی در زمان نخست وزیری خود نوشته است .

در آن تاریخ مستر چرچیل چنین اظهار عقیده میکرد که یک سیستم اتحاد دولت های اروپا که شامل ترکیه هم باشد ضرورت دارد وا اگر روسیه بفرهنگ وتمدن اروپای غربی غلبه کند نتیجه ای جز یک فلاکت بی پایان نخواهد بود .

مك دونالد کمیسر عالی انگلستان در آسیای جنوب خاوری می گوید :

اقدامات کمونیست ها در مالزی و جنوب شرقی با عدم موفقیت مواجه گردید

توکیو - یونایتد پرس - مك دونالد کمیسر عالی انگلیس در آسیای جنوب خاوری که فعلا در ژاپون مشغول گردش است اظهار داشت که کمونیسم بین المللی در تعقیب برنامه خود بمنظور ذلیل و برده کردن جهانیان روی از باختر گرفته بطرف خاور متوجه شده است ولی پس از یازده ماه خونریزی و ترور شدید بالاخره در مالزی اقدامات وی بکلی عقیم گردید

مشارالیه ضمنا گفته است مسافرت وی بژاپن حائز هیچگونه جنبه رسمی نیست ولی با زیرانملت ارتور تبادل نظر خواهد نمود.

در طی این مذاکرات که در انجمن مطبوعاتی جریان یافته (مك دونالد) اظهار داشت مبارزه کمونیستها بمنظور استیلا بر مالزی وسنگاپور بدست یک عده محدود از کمونیستهای متعصب آغاز گردید ولی چه از لحاظ نظامی وچه از لحاظ سیاسی واقتصادی با عدم موفقیت مواجه گردید .

حزب کمونیست که تعداد اعضای آن بالغ بر دوازده هزار نفر میگردد نود و پنج درصد آنها عبارت از چینیهائی هستند که درعرض بیست و پنج سال اخیر بمالزی آمده اند وازطرف اهالی مالزی ازاین چینیها و کمونیست ها بهیچوجه تقویت وپشتیبانی نمیشد وکار آنها فقط این بود که بوسیله خرابکاری وآدم کشی مبارزه خودرا تعقیب نمایند.

حزب کمونیست مالزی دستورهای خودرا از کنگره کمونیستها که در ماه فوریه در کلکته تشکیل گردید دریافت مینمود وپس از آنکه اصول کمونیسم در اروپا شکست خورد اینک رهبران کمونیست تصمیم گرفته اند عملیات خود در طرف خاور تعقیب نمایند .

اگرچه احزاب سیاسی مالزی درمیان خود اختلافات بسیار دارند ولی برعلیه اصول کمونیسم همه باهم متحد میباشند بمحض اینکه مبارزه تشدد وترور درمالزی آغاز گردید حزب کمونیست غیرقانونی اعلام شد.

اسلحه ای که کمونیستها دارند عبارت است از سلاحهائیکه درزمان جنگ باهواپیما بمالزی ریخته میشد و اسلحه ای که ازژاپنیها گرفته شده است کمونیستهای مالزی امیدوارند که در طی جنگ جهانی سوم ازطرف رفقائی که در خارج دارند به آنها کمک شود .

«مك دونالد» ضمنا باین نکته اعتراف کرد که پیروزیهای کمونیستها درچین موجب تقویت روحی ومعنوی کمونیستهای مالزی گردیده ولی از طرف کمونیستهای چین چندان اسلحه و خواربار برای آنها فرستاده نمی شد .

کمیسر عالی انگلیس ازهر گونه اظهار راجع به پیمان اقیانوس آرام و نقشی که ممکن است ژاپن دراین پیمان بازی نماید خودداری نمود فقط گفت این موضوع درلندن و دیگر پایتختها مورد مذاکره واقع شده است .

وی درپایان بیانات خود اظهار داشت که مالزی از تجارت با ژاپن خوشوقت است .

سیاست جهان

بقیه از صفحه اول

حوادث اخیر یوگوسلاوی اظهار داشت :

ملت یوگوسلاوی بهیچوجه پیش بینی جنگ مهمی را نمیکند لکن بادقت باوضاع عمومی نگران بوده ومتوجه اوضاع میباشد.

زیلیا کوس اضافه کرد،

برخلاف انتشارات خارج نه تنها دولت بلکه ملت یوگسلاوی نیز در برابر امواج حوادث متانت وخونسردی خودرا حفظ کرده است.

اما درمورد پیمان صلح اتریش بقرار اظهار خبر گزار فرانسه سخنگوی رسمی دولت انگلستان اعلام داشته است که دولت انگلستان بسفیر کبیر خوددر مسکو برخلاف شایعات موجوده دستوری در خصوص تقاضا ازدولت شوروی برای اعزام نماینده به نیویورک جهت شرکت در کنفرانس صلح اتریش نداده است.

باوجود این تکذیب معذالك چون یکی ازجراید مهم لندن یعنی «تایمز» این خبررا منتشر کرده است بعضی از ناظرین سیاسی پایتخت انگلستان عقیده دارند که ملت انگلستان ظاهرا چنین خیالی را داشته اند ولی بعد از اجرای آن خودداری نموده اند.

معاونین وزیران خارجه چهار دولت در کنفرانس صلح اتریش جمعه گذشته تصمیم داشتند جلسه جدیدی در روز دوشنبه (دیروز) تشکیل دهند ولی روزشنبه از عقیده خود منصرف شدند و اظهار نظر کردند که این جلسه بکلی زائد وبیهوده است و ضمن اعلامیه ای به کنفرانس خود روزشنبه گذشته پایان دادند .

جواب دولت شوروی بتقاضای بتعویق افتادن کنفرانس صلح اتریش تا ۲۲ سپتامبر که ازطرف سامونل ربر نماینده امریکا شده بود تابحال نرسیده است ازطرف دیگر احتمال میرود که درقبال سکوت ممتد کرملین وزرای امور خارجه دولت های بزرگ غربی که بایستی همین چندروزه در واشنگتون یکدیگر را ملاقات کنند تصمیم لازمی اتخاذ کنند

ولی عقیده عمومی در لندن اینست که اگر دولت شوروی کمی حسن نیت و از خود گذشتگی نشان دهد میتوان بسهولت اختلاف را رفع کرد.

طبق اطلاعاتی که بدست آمده در واشنگتن ولندن وپاریس عقیده عمومی برآنست که در وضع فعلی دولتهای غربی نباید سیاستی را اتخاذ کنند که درشوروی و کشور های دیگر شرقی حمل برسکوت و بردباری دول غربی در مورد اتریش بشود .

در محافل انگلستان گفته میشود که دولت های غربی موقعی در مورد نفت اتریش نسبت به شوروی گذشت هائی می کنند که دولت شوروی نیز در مورد مسائل سیاسی اتریش گذشت هائی از خود نشان دهد و اضافه می کنند که امید موفقیت کلی در مذاکرات خیلی دور ومبهم است .

این محافل میگویند که اگر شوروی بهاواقعا قوای خودرا ازرومانی ومجارستان چنانکه شایع است احضار کنند موجب خوشوقتی خواهد بود ولی آنها چنین کاری نکرده و فقط ممکن است اونیفرم سربازان خودرا در آنکشور ها تغییر دهند بنا براین دولت اتریش هم از تخلیه خاك آن کشور بوسیله نیروهای چهار دولت مبدل بیاس خواهد گردید ودرحقیقت حل مسئله اتریش فقط با گذشت های دولت شوروی عملی خواهد بود .

در ایتالیا هم بیست دلاری تقلبی کشف شده است !

لندن - کارمندان شهربانی انگلستان در جستجوی کسانی هستند که اسکناس بیست دلاری تقلبی چاپ میکرده و در اروپا بفروش می رسانند .

اخیرا مقداری ازاین اسکناس های تقلبی درشهر وین نزد شخصی پیدا شده که اظهار داشته است آنها را ازلندن آورده است.

دولت انگلستان اقدامی برای ادامه مذاکره صلح با اتریش نکرده است

لندن - خبر گزاری فرانسه - سخنگوی رسمی وزارت خارجه انگلستان دیروز صبح شایعه اینکه دولت انگلستان به سفیر کبیر خود در مسکو دستور داده است که نزد مقامات شوروی اقداماتی نماید تا آنها نماینده ای بنیویورک برای ادامه مذاکرات صلح با اتریش اعزام دارند تکذیب کرده است.

معذرت

قابل توجه خوانندگان روزنامه پیك اصفهان

با کمال تاسف درشماره دیروز روزنامه پیك اصفهان در اثر غفلت کارکنان کلیشه آقای منصورالملك بجای آقای دکتر فالی چاپ شده لذا بدینوسیله ازآقای دکتر بقائی معذرت خواسته ودر شماره پنجم وصبح بیشتری دراین مورد داده خواهد شد.

دفتر پیك اصفهان

آ-۹۲۳۶

هنرستان موسیقی ملی

که اساسنامه آن بتصویب شورای عالی فرهنگ رسیده است از اول مهر زیر نظر انجمن موسیقی ملی تاسیس میشود. شرط ورود بکلاس اول هنرستان داشتن کارنامه کلاس چهارم دبستان دوره هنرستان ۷ سال و ارزش گواهی نامه آن معادل پنجم متوسطه است . دفتر هنرستان از ۱۵ شهریور از ساعت ۹ تا ۱۲ صبح برای ثبت نام داوطلبان بازاست

رئیس هنرستان موسیقی ملی - روح الله خالقی

آ-۹۰۸۱ ۳-۲

اگر میخواهید ۱۲ حسی شوید

درضمن خواندن داستانهای شیرین ، قصه های دلچسب ، داستانی های مفید، مطالب سرگرم کننده وخواندنی، حل مشکلات، خودآموز سیاست، خودآموز طب وسایر مطالب بدیع مجله بدیع امروز صفحات اول مجله را هر از شنبه مرتب بخوانید .

آ-۹۰۹۴

امشب برای اولین مرتبه در سینما های
دیانا و پارك
جونس دیوانه
شاهکار باعظمت سال ۱۹۴۸ کلمبیا
باشتراك - رد اسکلتون - ژانت بلیر

۹۰۶۹ ۲-۲

مولوتف عاشق رقاصه ای شد و استالین او را از رسوائی نجات داد

این از شگفت انگیزیست که ازپشت پرده آهنین فاش کرده ایم واز راز دیگری نیز پرده بر میداریم :

استالین دخترش را شوهر نمیدهد

اساسا این شماره صبامجموعه ایست از مطالب خواندنی:

دراین شهر همه ازصبح تاشب در آب غوطه میزنند و تخمه می شکنند و خرچنگ میخورند

این شهر درشمال ایران واقع شده است

دستور داد جلوی چشم کنسول روس تاجر باشی روسی را بر زمین خواباندند وتازیانه زدند

این حادثه ثابت میکند که سیاستمداران میهن پرست ومدبر در ایران کم نبوده اند

اینها فقط چند صفحه ازمندرجات این هفته صباست.
بعلاوه باتهیه این شماره شما

برایگان سفری بشیراز میکنید

وزیبائیهای شهر گل وشعروعشق و زادگاه سعدی وحافظ را می بینید
چهارشنبه صبا را فراموش نکنید

آ-۹۲۵۰

صورت وضعیت هوائی استان دوم دراستاسیون درجه ۱ تهران از نصف شب ۱۴ر۶ر۲۸ تا نصف شب ۱۵ر۶ر۱۳۲۸

عناصر	مقیاس	ساعات بازدید ۷ ساعت	ساعات بازدید ۱۳ ساعت	ساعات بازدید ۲۱ ساعت	ملاحظات
گرما برحسب سانتیگراد		+۲۳	+۳۱	+۲۹	حداکثر +۳۲ حداقل +۲۰/۵
باران برحسب میلی متر		—	—	—	
برف برحسب میلی متر		—	—	—	
ابر بصورت تقریب		—	—	—	
باد برحسب یلومتر در ثانیه		—	—	—	
رطوبت نسبی نسبت بصد واحد		۵۲	۴۷	۵۰	

اگهی فقدان سند مالکیت

آقای غفار خامنه مهاجر باراته یکبرك استشهادیه که بامضاء عده ای از شهود رسیده بعلاوه دراداره حاضر وشهادت داده اند مدعی است که سند مالکیت دو دانگ مشاع از ۶ دانگ یکباب انبار نفط ومتعلقات ودودانگ ازقطعه زمین محصور بلاك شماره ۲۹۴۳ و ۲۹۴۳-۱ واقع در نوی باقر آباد بخش ۳ رشت که سند مالکیت آن ذیل شماره ۱۰۴۰ صفحه ۱۳ دفتر ۳-۱ دفتر املاك ثبت رشت صادر شده ضمن سایر اموال در سال ۱۳۲۳ بسرقت برده شده ومورد هیچگونه معاملاتی واقع نشده تقاضای صدور المثنی نموده و پرونده و دفتر املاك هم بیش ازاین حکایتی ندارد لذا مراتب بدستور بصره ۱۰ الحاقی ماده ۱۲۰ آئین نامه قانون ثبت بدینوسیله آگهی میشود تاهر کس نسبت باملاك مذکور هر گونه معامله کرده ازتاریخ نشر اولین آگهی تا دوماه باین اداره مراجعه و مدارك خودرا ابراز دارد ودر صورت عدم مراجعه وانقضای مدت المثنی سند مالکیت مزبور بنام متقاضی صادر و تسلیم خواهد شد

تاریخ انتشار نوبت سوم ۱۵ر۶ر۲۸

رئیس ثبت شهرستان رشت

مهربان سمیعی

آ-۶۲۱۵ ۳-۳

جویای رانندگی ماشین شخصی

جوانی باسابقه چندساله رانندگی حاضر است روی ماشین شخصی کار کند بشماره ۳۵۰۰ اطلاعات مراجعه شود

آ-۹۱۵۳

نقویم اطلاعات

۳ شنبه ۱۵ شهریور	۳۲۸
۱۲ ذیقعدة الحرام	۱۳۶۸
۶ سپتامبر	۱۹۴۹
اذان صبح ۹ ساعت و ۵۰ دقیقه	
طلوع آفتاب ۱۱ ساعت ۲۳ دقیقه	
مهر ۶ ساعت و ۱۸ دقیقه	

بهای اشتراك

تهران و شهرستان

سالیانه	۶ ماهه	۳ ماهه
۴۰۰	۲۱۰	۱۱۰

خارجه: ۶۰۰ ۳۶۰

بهای آگهی های صفحات داخلی سطری ۱۰ ریال

صاحب امتیاز و مدیر مسئول: عباس مسعودی
سردبیر: محمدعلی مسعودی

اطلاعات

خبرهای کشور

امروز شورایعالی برنامه با حضور والاحضرت شاهپور عبدالرضا پهلوی درسازمان برنامه تشکیل شد

والاحضرت شاهپور عبدالرضا که دراین دوهفته اخیر در شورای عالی برنامه شرکت نکرده بودند ساعت ده‌صبح امروز در شورایعالی برنامه حضور یافتند والاحضرت پس‌از اظهارخوشوقتی از تشکیل شرکتها فرمودند

«بایستی‌در آتیه نزدیک نواقص دستگاههای صنعتی‌را برطرف نمود و ترتیبی اتخاذ کرد که محصول کارخانجات و مخصوصا کارخانجات نساجی افزایش یابد وازحیث کیفیت بزنوع جنس بهترشود واین موضوع درپائین آوردن قیمتها تاثیر بسزائی دارد.

ضمنا برای رفع احتیاجات ساختمانها و تاسیسات دولتی واز نظر احتیاجات عمومی باید ایجاد کارخانجات جدید سیمان‌را مورد توجه قرار داد.

در مورد روشی که بایستی نسبت بکارمندان و کارگران پیش گرفته شود نظر سازمان در پیروی از منویات اعلیحضرت همایون شاهنشاهی این باشد که از یک طرف برای کارگران واقعی کار ایجاد نماید وازطرف دیگر دستگاههای اقتصادی را از عناصر نادرست پاک نماید و از این روصحیح نظرمی‌آید که کارگران روزمزد را که بعضی آنها واجد مندی درکارخانجات داشته و سوء سابقه ندارند از کار برکنار کرد ومخصوصا توجه شورا را باین نکته جلب میکنم که تصمیم لازم اتخاذ شود تا حقوق کارگران روزمزد که ازکار برکنار شده اند تازمانی که سایر دستگاهها بکار افتند و کار ایجاد شود و آنها بکار گمارده شوند پرداخت گردد.

اما درمورد تصفیه دستگاهها از عناصر نادرست بایستی با کمال دقت اقدامات فوری بعمل آید.

متاسفانه عده‌ای که بنیه مالی‌داشته واحتیاجی بحقوق ندارند سربار دستگاههای دولتی شده اند و علاوه بر مخارجی که برای دولت ایجاد کرده اند کارمفیدی نیز انجام نمیدهند از این جهت موضوع تصفیه بیشتر باید متوجه این دودسته باشد تاهم عناصر درستکار و کارگران واقعی تشویق وهم صفیلی ها وبیکاران حقوق بگیر از دستگاه های اقتصاد خارج شوند.

امیدوارم هرچه زودتربرنامه های کشاورزی سازمان بمرحله اجرا درآید وجز نقشه های آبیاری که ممکن است احتیاج بمطالعات بیشتری داشته باشد برنامه هائیکه مطالعه آن تمام شده هرچه زودتر بتصویب شورایعالی برنامه وهیئت دولت برسد وبدون فوت وقت اجرا شود وبا تقویت سرمایه بانک کشاورزی و دادن وام بکشاورزان وایجاد شرکتهای تعاونی وارد کردن ماشین‌آلات کشاورزی و فروش آنها بطور اقساط بکشاورزان موفق شویم میزان محصولات کشاورزی بیافزائیم.

جای خوشوقتی است که برنامه‌های‌راهسازی وراه‌آهن ومبارزه‌با مالاریا بتصویب رسیده ودستور اجرای‌آن داده شده‌است.

امیدوارم درتنظیم واجرای سایر برنامه های‌مورد نظر مخصوصا امور مربوط بکشاورزی هرچه زودتر قدمهای مؤثر برداشته شود»

تثبیت نرخ بعضی از محصولات دخانیه

هیئت وزیران درجلسه مورخ ۱۴ شهریورماه بنا بپیشنهادوزارت دارائی تصویب نمودند که از تاریخ صدور تصویبنامه کالاهای دخانیاتی تهیه شده از توتون چپق وبهای فروش آنها بقرار زیر تثبیت گردد:

چهاره	هزاری	۲۰۰ ریال
توتون نیمکوب	هر دیلو	« ۱۶۰
« نیمساب	«	« ۱۴۰
توتون چپق ممتاز	«	« ۱۰۰
توتون درجه یک	«	« ۷۵
« « دو	«	« ۵۰

برق های جدید چگونه داده‌میشود

متن آگهی اداره کل برق

اداره کل برق بمنظور انجام تعهداتیکه در قبال گرفتن وام از مشترکین جدید خویش بعهده گرفته است بااینکه هنوز نواقص فنی‌شبکه شهر مرتفع نگردیده و گرفتار مشکلات فنی زیادی نیز میباشد تصمیم گرفته‌است‌ازتاریخ اول مهرماه جهت وا گذاری برق جدیدازتقاضا کنندگان سال ۱۳۱۹ ببعد کتبا دعوت نموده وپس‌از رسیدگی‌اقدام به‌نصب دستور ایشان بنماید. البته مشترکین محترم نباید انتظار داشته باشند که اداره برق بتواند کلیه تقاضاها را درمدت کمی انجام‌دهد بلکه بتدریج برحسب تاریخ تقاضا وتاریخ پرداخت وام‌نسبت بتامین برق متقاضیان اقدام‌خواهد نمود وضمنا اطمینان میدهد که هیچگونه تبعیضی دربین نخواهد بود از مشترکین محترم تقاضا میشود ازمراجعه باداره برق قبل از وصول دعوت نامه خودداری فرمایند و چنانچه شکایتی دارند کتبا باذکرنشانی کامل وشماره پرونده‌خویش بنویسند تا بایشان پاسخ مقتضی‌داده‌شود.

رئیس اداره کل برق - مهندس علی‌اکبر نجم

حجاج باهر هواپیمائی که میخواهند مسافرت کنند آزاد هستند

بطوریکه خوانندگان محترم ملاحظه مینمایند شکایت عده‌ای از مسافرین حج که امروزباداره آمده بودند درصفحه اول‌روزنامه منعکس شده است.

درآخرین دقایقی که صفحات روزنامه بسته میشد نماینده اداره که برای تحقیق دردنباله شکایت حجاج واستفسار ازاینکه علت اتخاذ چنین تصمیمی ازطرف دولت‌چه بوده شکایت حجاج باچه وضعی تلقی خواهد گردید بدفتر نخست وزیری‌مراجعه کرده بود اطلاع داد که‌ازطرف مقامات دولتی رسما اعلام شده که منظوردولت فقط تامین رفاه وآسایش حجاج بوده وهیچ نظرخاص نسبت بیک یاچند شرکت هواپیمائی وجود نداشته ومسافرین میتوانند باهرهواپیمائیکه مایل باشند وبوسیله هرشرکتی که مورد اعتمادشان باشد مسافرت نمایند.

دکتر علی سیاسی

وکیل پایه یک دادگستری تا اخطار ثانوی از دوستان ومراجعه کنندگان همه روزه ازساعت شش تا هشت بعدازظهر پذیرائی مینماید.

نشانی - نزدیک میدان فردوسی خیابان فرصت تلفن ۵۳۶۲

آ-۹۲۳۱

هیئت مدیره شرکتهای تابع بانک صنعتی انتخاب گردیدند

بطوری که سابقا اطلاع دادیم سازمان برنامه تصمیم گرفته بود برای آنکه نتیجه فعالیت ومیزان سود و زیان‌هریک‌ازواحدهای‌تابعه بانک‌مشخص وروشن باشد واحدها بصورت‌شرکت بازرگانی اداره شوند و مسئولیت اداره هرکارخانه یا هرچند واحد که بصورت یک شرکت در میآید بعهده هیئت مدیره همان شرکت باشد و برای آنکه ضمنا هم آهنگی میان واحدها حفظ شود وعموما خط مشی واحدی داشته باشند یکی دو اداره مرکزی برای این منظور و حفظ ارتباط میان شرکتها باقی بماند تا کارهای کلی وعمومی را انجام‌دهد.

تا کنون هیئت مدیره شرکتهای ذیل تعیین‌شده‌اند و برای بقیه‌شرکتها نیز درظرف همین یکی دو روزه هیئت‌مدیره انتخاب‌خواهد گردید:

شرکت کارخانجات‌شیمیائی. مدیر عامل آقای مهندس سلامت

هیئت مدیره آقایان دکترزهبی محمد سجادی،

بازرسان آقایان دکتراحتشام، مهندس همایونفر

این شرکت کارخانجات روغن نباتی، صابون‌سازی، پرینات‌دوسود اشباع تراورس را اداره‌خواهد کرد

شرکت کارخانجات، مدیرعامل آقای مهندس خشانی اعضای هیئت مدیره آقایان مهندس نامور، مشیری، بازرسان آقایان حسن کاویانی مهندس حق شناس

شرکت تعمیرات مکانیکی مدیر عامل آقای مهندس اشرفی اعضای هیئت مدیره آقایان وزیری، حسن معارفی بازرسان آقایان لطفی ویزدانشناس.

سازمان برنامه درنظردارد وسایل ودستگاههای کارخانه‌ونک‌رانوسعه‌دهد در اختیار این‌شرکت بگذارد

شرکت ابریشم، مدیرعامل آقای حاتم، اعضای هیئت‌مدیره آقایان غفاری، آبتین، بازرسان آقایان دکترملک‌مدنی، دریابیگی

کلیه امور مربوط بتجارت و بافندگی ابریشم وکارخانه‌های حریر بافی زیرنظر این هیئت و جزو این شرکت انجام خواهدشد

شرکت ذغال: مدیرعامل آقای مهندس پاک. اعضاء هیئت مدیره آقایان مهندس قراگزلو، وثیق پور، بازرسان آقایان مرتضی بهبهانی مهندس‌خادم-معادن‌دولتی‌ذغال‌سنگ‌زیر نظراین‌هیئت‌اداره خواهد شد

یکی ازتصمیمات سازمان برنامه درقسمت مربوط بمسئولیت این‌شرکت آن‌است که وسایل استخراج ذغال را تا سرحد امکان توسعه داده برای‌صدورذغال اقدام نماید.

شرکت کارخانجات قند: مدیر عامل آقای مهندس ناصر معتمد،

معاون فنی وکارمندهیئت مدیره آقای مهندس علی‌نیو معاون اداری وکارمند هیئت مدیره آقای سعدالله درویش، بازرسان آقایان‌حمیدرهنما مهندس ابراهیم‌ریاحی.

کلیه کارخانجات فعلی‌قند وکارخانجاتیکه در نظر است در آینده نزدیک تاسیس شود بوسیله‌این‌شرکت اداره‌خواهد گردید.

شرکت کارخانجات نساجی: مدیر عامل آقای مهندس روح‌الله اسبقی. معاون فنی وکارمندهیئت‌مدیره آقای مهندس عطائی: معاون اداری و کارمندهیئت مدیره آقای نصرت الله درویش. بازرسان آقایان نصرالله شریفی مهندس حسن‌سدهی

کارخانه های بهشهر - شاهی چیت باقی طهران - کارخانه ظفر تبریز لونی باقی شاهی بوسیله این‌شرکت اداره خواهد شد.

برای شیلات ومصالح ساختمانی هم‌شرکتهای جداگانه تاسیس‌خواهد شد که اسامی هیئت مدیره آنها بعدا بنظر خوانندگان خواهد رسید

شرکت دیگری بنام‌شرکت‌پنبه تشکیل می شود که کارخانجات پنبه پاک کنی بوسیله آن اداره خواهدشد و برای توسعه زراعت وصدور پنبه نیز تصمیمات سازمان برنامه رااجرا خواهد کرد.

ساعات کار وزارتخانه‌ها

ساعات کار وزارت خانه ها و ادارات دولتی‌ازفردا ازساعت هشت صبح الی دو بعد ازظهر وروز های پنجشنبه ازساعت ۸ صبح تایک بعد از ظهر خواهد بود.

عزیمت آقای وزیر پست‌وتلگراف به آذربایجان

آقای کنجه‌وزیرپست وتلگراف وتلفن برای سرکشی بوضع عمومی استان آذربایجان ورسیدگی بامور مربوطه‌شهر تبریز وسایر نقاط‌دیشب باتومبیل بتبریزعزیمت نمودند.

حائزین اکثریت تاآخر وقت‌دیروز

مجموع آراء قرائت‌شده تاآخروقت‌دیروز (۱۴شهریور) ۱۰۴۷۴ رای بوده‌است.

از۱۰۴۷۴ رای استخراج شده این‌آقایان دارای‌رای بوده‌اند:

۱	آقای دکترمصدق	۵۴۳۳
۲	« دکترمنا دفتری	۵۳۱۲
۳	« حکیم الملک	۵۰۴۳
۴	« نجم‌الملک	۳۸۳۴
۵	« امام جمعه	۳۸۲۰
۶	« عباس مسعودی	۳۳۲۴
۷	« تقی‌زاده	۳۳۲۱
۸	« سروری	۳۲۱۶
۹	« دکترمحمود حسابی	۲۹۵۳
۱۰	« الهیارصالح	۲۶۶۰
۱۱	« فرخ‌الدوله سپهر	۲۵۰۱
۱۲	« بیک‌پور	۲۴۶۶
۱۳	« ملک مدنی	۲۴۳۷
۱۴	« سیدعلی بهبهانی	۲۴۱۵
۱۶	« حاج‌سیدابوالقاسم کاشانی	۲۳۱۷
۱۵	« محمود زریان	۲۲۷۴
۱۷	« نظام مافی	۲۱۷۲
۱۸	« منصورالملک	۲۰۸۹
۱۹	« دکترعلی سیاسی	۱۹۳۷
۲۰	« جواد بوشهری	۱۹۳۰
۲۱	شیخ‌العراقین بیات	۱۹۳۲
۲۲	لقمان‌الملک	۱۹۱۶
۲۳	محمدرضا نیراجی	۱۹۰۰
۲۴	حائری زاده	۱۸۷۹
۲۵	فروزان‌فر	۱۸۶۹
۲۶	سهام‌السلطان بیات	۱۰۲۳
۲۷	عبیدی نوری	۱۷۷۴
۲۸	علی‌رئیلی	۱۵۹۱
۲۹	« دکترشفق	« ۱۵۶۷
۳۰	ذکاء الدوله غفاری	« ۱۵۵۵
۳۱	عبدالمهدی‌طباطبائی	« ۱۵۵۱
۳۲	فیروز آبادی	« ۱۵۴۷
۳۳	مهدی نمازی	« ۱۵۳۲
۳۴	حسین‌نقوی	« ۱۵۱۹
۳۵	عدل‌الملک دادگر	« ۱۴۶۹
۳۶	ابراهیم خواجه‌نو	« ۱۴۶۵
۳۷	« دکترصدیق‌اعلم	« ۱۴۶۳
۳۸	علی اویسی	« ۱۴۲۹
۳۹	فرهودی	« ۱۴۲۰
۴۰	« دکترخلعت بری	۱۳۹۵
۴۱	« دکترعلی‌اکبرسیاسی	۱۳۸۹
۴۲	« یمین‌اسفندیاری	۱۳۷۳
۴۳	« ابوالفضل‌لسانی	۱۳۶۰
۴۴	« حسین علاء	۱۳۵۰
۴۵	« اورنگ	۱۲۶۷
۴۶	« سیف‌اله نواب	۱۲۵۶
۴۷	« سیدمحمد تدین	۱۲۴۴
۴۸	« دکترملک‌زاده	۱۱۹۸
۴۹	« ادیب‌السلطنه سمیعی	۱۱۸۱
۵۰	« دکترآصف تاج‌بخش	۱۱۴۳
۵۱	« سیدمحمدصادق‌طباطبائی	۱۱۳۶
۵۲	« دکتر امینی	۱۱۱۱
۵۳	« مخبر فرهمند	۱۱۰۵
۵۴	« احمدحسین عدل	۱۰۷۲
۵۵	« نصرالملک هدایت	۱۰۷۰
۵۶	« مخبرالدوله هدایت	۱۰۶۸
۵۷	« رکن‌الملک صدری	۱۰۴۳
۵۸	« سید احمد امامی	۱۰۲۲
۵۹	« سرلشکر ضرغامی	۹۷۷
۶۰	« صادق سرمد	۹۴۳
۶۱	« احمد آرامش	۹۴۳
۶۲	« دکتربقائی	۹۳۲
۶۳	« محسن مجدوی	۹۳۰
۶۴	« سرلشکر ضرابی	۹۲۳
۶۵	« دکترامیراعلم	۹۰۷
۶۶	« دکترشایگان	۹۰۷
۶۷	« دکترشیخ	۸۹۲
۶۸	« امیرعلائی	۸۹۲
۶۹	« سیدجلال‌الدین تهرانی	۸۷۱
۷۰	« سیدضیاء الدین طباطبائی	۸۵۸
۷۱	« احمدشریعت‌زاده	۸۴۳
۷۲	« دکترشادمان	۸۴۲
۷۳	« سرلشکرمطبوعی	۸۲۹
۷۴	« قائم‌مقام‌الملک‌رفیع	۸۱۹
۷۵	« ضیاءالملک فرمند	۸۱۶
۷۶	« ابوالقاسم امینی	۸۰۹
۷۷	« علی‌دشتی	۷۸۱
۷۸	« مسعود معاضد	۷۷۰
۷۹	« نصرالدوله اعتمادی	۷۶۷
۸۰	« احمد اشتری	۷۵۸
۸۱	« حسین ملی	۷۵۸
۸۲	« سردار فاخرحکمت	۷۴۰
۸۳	« امیراسدالله عامری	۷۰۰
۸۴	« سرلشکرمجید فیروز	۶۵۸
۸۵	« محمود جم	۶۴۹
۸۶	« دبیراعظم تهرانی	۶۳۳
۸۷	« محمود سرشار	۶۲۴
۸۸	« دکترمشرف نفیسی	۶۱۱
۸۹	« مسعود دیهان	۵۹۲
۹۰	« اسدالله ممقانی	۵۸۵
۹۱	« یوسف‌مشار	۵۷۷
۹۲	« جمال اخوی	۵۷۲
۹۳	« نبیل سمیعی	۵۵۴
۹۴	« شیخ‌محمد سنگلجی	۵۵۱
۹۵	« علی معتمدی	۵۴۷
۹۶	« اعتبارالدوله	۵۴۶
۹۷	« دکتر نامی	۵۴۳
۹۸	« منصورالسلطنه عدل	۵۳۵
۹۹	« محمدحسین‌میرزاجهانبانی	۵۳۴
۱۰۰	« احمدجدلی	۵۳۱
۱۰۱	« ملک‌الشعراء بهار	۵۳۰
۱۰۲	« شاهرودی	۵۱۲
۱۰۳	« اردلان	۵۱۲
۱۰۴	« دکترجهانشاه‌صالح	۵۰۹
۱۰۵	« عمادالدین سزاوار	۵۰۵
۱۰۶	« دکترجلال عبده	۴۹۸
۱۰۷	« فاضل‌الملک همراز	۴۸۹
۱۰۸	« قوام‌السلطنه	۴۷۳
۱۰۹	« حسن‌اردبیر	۴۷۷
۱۱۰	« محمد حسابی	۴۶۷
۱۱۱	« قوام‌الملک شیرازی	۴۷۱
۱۱۲	« جوادعامری	۴۶۸
۱۱۳	« مستشارالدوله صادق	۴۶۲
۱۱۴	« زرین نفش	۴۶۰
۱۱۵	شکرالله صفوی	۴۵۸
۱۱۶	« صادق وثیقی	۴۵۸
۱۱۷	« دکترمعظمی	۴۴۵
۱۱۸	« سرلشکرشفائی	۴۳۳
۱۱۹	« دکترمحسن نصر	۴۲۱
۱۲۰	« عباس‌اقبال آشتیانی	۴۰۸
۱۲۱	« امیرحسین ایلخان	۴۰۶
۱۲۲	« هژیر	۴۰۳
۱۲۳	« حکیم‌الدوله	۳۹۸
۱۲۴	« صلاح‌الملک صلاحی	۳۹۶
۱۲۵	« ابراهیم زند	۳۸۸
۱۲۶	« شیخ‌الاسلام ملایری	۳۸۳
۱۲۷	« تولیت	۳۸۰
۱۲۸	« سلطان‌حسین‌رخشانی	۳۷۸
۱۲۹	« دکترسنجابی	۳۷۶
۱۳۰	« تقی برزین	۳۷۵
۱۳۱	« محاسب‌الممالک‌شیبانی	۳۵۴
۱۳۲	« شیخ‌علی مدرس	۳۴۷
۱۳۳	« ارسلان‌خلعت بری	۳۴۴
۱۳۴	« عبدالقدیر آزاد	۳۳۶
۱۳۵	« سیدیعقوب‌انوار	۳۳۲
۱۳۶	« عیسی‌سلطانی	۳۳
۱۳۷	« مسعود ثابتی	۳۳۰
۱۳۸	« دکترجواد آشتیانی	۳۲۴
۱۳۹	« شهاب‌الدوله	۳۱۷
۱۴۰	« هادی‌اشتری	۲۷۳
۱۴۱	« هیئه‌نمی	۲۶۷
۱۴۲	« امین‌التجار اصفهانی	۲۵۳
۱۴۳	« دکتر امین‌الملک مرزبان	۱۹۷
۱۴۴	« محمود فاتح	۱۸۴
۱۴۵	« بوذری	۱۸۳
۱۴۶	« محمد زاهدی	۱۶۵
۱۴۷	« احمد سعیدی	۱۶۱
۱۴۸	« معدل شیرازی	۱۳۵
۱۴۹	« بهاءالملک قراگزلو	۸۰

حائزین اکثریت در انتخابات سنا

خلخال ۱۴- در نتیجه استخراج آراء ماخوذه آقای جعفر پناهی و تیمسار سرلشکرامیرفضلی‌در انتخابات سناحائز اکثریت گردیدند

کاشمر ۱۴ - آقای علی اقبال با اکثریت ۳۰۶ رای از ۳۱۴ برگ آراء ماخوذه‌حائز اکثریت گردیدند

بجنورد ۱۴ استخراج آراء پایان یافت و آقای دکتر خوش بین با ۴۶۵ رای از ۵۱۵ رای آراء جمع آوری شده بنمایندگی‌انتخابات سنا تعیین شدند.

نیشابور - انتخابات سنا پایان یافت وآقای حسن بنوی با ۷۱۲ رای انتخاب‌شدند.

یک کامیون واژگون گردیده یک گروهبان و دو سرباز وظیفه مقتول و ۱۵ نفر مجروح شده اند

قم ۱۵ - دوساعت بعداز ظهر دیروز کامیون بدفورد متعلق بلشکر ۵ لرستان که حامل عده از سربازان ورزشکارلشکر۵ بوده و برای‌مسابقه ها به تهران میرفتند در۸ فرسخی قم پیچ راهجرددراثر سرعت یا بی‌اطلاعی راننده واژگون‌شده‌یک نفر گروهبان بنام بوستی و ۲ نفر سرباز وظیفه داودی وزاهدی بلافاصله مقتول و۱۵ نفربسختی مجروح شده‌اند که حال‌دو نفراز مجروحین خطرناک است ودر بیمارستان فاطمی قم بستری می باشند پس از رسیدن خبر بقم بلافاصله از طرف دادسرای قم برای حمل‌جنازه ها به‌قم‌ومجروحین‌اقدام گردیده‌ساعت ۱۲ شب گذشته ۳ دستگاه آمبولانس و۲ دستگاه‌کامیون باتفاق‌هیئت بازرسی ارتش‌وآقای‌یاوری‌دادستان‌شهرستان‌قم بمحل حادثه عزیمت ، مجروحین به تهران‌حمل‌وجنازه‌ها برای‌دفن‌بقم‌فرستاده شد حال راننده‌خوب ودرژاندارمری بازداشت می‌باشد.

در مجلس یاد بود

دیشب بمناسبت سال در گذشت شادروان‌سعید نشوری مدیرروزنامه افق روشن باحضور عده‌ای‌ازمدیران جراید مجلس سوگواری در منزل آقای‌هادی نشوری برپاشده بود.

دراین‌مجلس آقای‌محمدجواد تربتی مدیرروزنامه پولاددراطراف فضائل اخلاقی‌فقیدنامبرده‌خطابه‌ای‌ایراد کردند

حوادث شهری

(روشنک) چون درامتحانات‌خردادماه مردودشده‌بود با تریاک‌خودکشی کرد

ساعت شش امروز صبح‌وقتی نوکر منزل آقای «بهنگار» ازخواب بر میخیزد تا بسراغ کار های خودرود اتفاقا از بالای تختخواب‌روشنک‌خانم ودمیشود بمجردنزدیک شدن مشاهده می کند صدای‌خروپف‌روشنک بطور غیرعادی بلند است فورا خانم رااز جریان باخبر میکند و بهمراهی او بالای تخت‌میآیند وپس از رسیدگی معلوم میشود روشنک تریاک خورده است.

فورا بیماررا نزد دکترخصوصی و از آنجا بنا بدستور دکتر به بیمارستان‌رازی حمل می کنند ولی معالجه‌مؤثر واقع نشده وروشنک در ساعت هشت‌صبح‌فوت‌می کند

علت‌خودکشی روشنک ازاین قرار است.

نامبرده دوشیزه‌ای پانزده‌ساله‌ومحصل کلاس سوم دبیرستان مهر تجریش بوده‌است‌درخردادماه‌وقتی امتحانات خود را میدهد درریاضیات نمره کم آورده ودر نتیجه‌معدلش از ده‌پائین میآید.

مسموم که دوباردختری‌احساساتی بوده است ازاین‌شکست‌درسی‌مایوس شده‌وخودرابی‌بازدولی‌یکی‌ازرفقایش او را دلداری‌داده ووادارش میکند که تلاش کند شاید بتواندرشهریور در زمره تجدیدیها متحان دهد

روشنک کم‌وبیش برای عملی کردن این نیت در نهانی و بدون اطلاع خانواده اش کوشش مینموده ولی بهیچوجه از افراد مسمومردود بودن خود رااطلاع نمیدهد بلکه اظهار میدارد تجدیدی شده‌ام.

در اول ماه جاری که امتحانات تجدیدی شروع میشودچون‌می بیند که نمی‌تواندرامتحانات‌عنوان تجدیدی شرکت کند کاملامایوس‌شده‌وبفکرانتحار میافتد تا این که دیشب نیت‌خود را عملی کرده‌است.

خواهرش میگفت: حتی من‌هم نگفته بود که‌مردوداست بلکه همیشه اظهار میداشت تجدیدی‌شده‌ام ولی‌چون‌درس نمیخواند من ظنین شده وحدس زدم دروغ میگوید ولی‌بروی خود نمی‌آوردم.

دیشب‌اهالی‌منزل همه سویل تجریش بگردش‌رفته بودندولی‌روشنک‌درخانه تنهامانده‌بودتابیراهنی‌را که‌برای‌مهمانی می‌خواست‌بدوزد تمام کند. شب‌قدری انگور خورده وتقریبا مقارن ساعت دوازده برختخواب رفته و خوابیده بوده‌هنوزبطور قطع معلوم‌نیست که مسمومیت‌دراثر چه‌ماده‌ای بوده‌است ولی طوریکه پزشک قانونی معتقد است روشنک دراثر تریاک‌خودکشی کرده است.

متوفی‌دختر نی نسبتاچاق‌ومیان بالا بوده ودر رشت متولد شده‌است نکته‌ای که‌درخودکشی روشنک قابل ملاحظه است مجهول بودن طریق بدست‌آوردن سم است زیرا بطوری که می گویند نامبرده حتی بمدرسه هم بمعیت نوکرخود میرفته است چون بین اهالی منزل وسایر افراد خانواده شخص معتادی نیست تابتوان گفت که متوفی تریاک‌را ازآن‌شخص گرفته است می‌توان گفت که‌ازمدتها قبل مسموم تریاک وابرای خودکشی آماده کرده بوده است.

بطوریکه از ظواهرامرمشهود است خودکشی روشنک از نظر «پسیکانالیز» دارای معرکی است که چهل درصد خودکشی جوانان هاناشی از آنست بدینمعنی که تقریبادرخانواده متوفی دختران جوان و تحصیل کرده فراوانند وازقضا اکثریت باآنهائی است که درامتحانات خود بامعدلهای قابل توجهی موفقیت حاصل کرده و قبول شده‌اند روشنک که در خرداد ماه مردود شده بوده وقتی می بیند ازدیگران‌عقب افتاده و ممکن است‌رفوزگی اورا نزداشنایان خفیف وخوار کند برای رهائی‌ازچنگ این خفت خیالی دست بخودکشی میزند.

ازطرف دیگروقتی ملاحظه می شود که روشنک ازخانواده ای نسبتا متمول بوده وتحصیل را برای امرار معاش یا تامین هزینه زندگی آینده خود نمیخواسته میتوان صد در صد اطمینان‌یافت که‌همان‌عزت‌نفس‌قوی و بیم ازخفت دربین همسران و رفقا دوشیزه جوان را وادار بانتحار کرده است.

جنازه امروزصبح پس از انجام تشریفات قانونی دفن گردیده محل انتحارتجریش خیابان دزآشوب‌منزل شخصی متوفی بوده‌است.

یک گرک هار پنجاه نفر راگزیده است

امروزصبح پنجاه نفر که دراثر گزیدگی گرک هارمسموم شده‌اند از کرگان‌وارد تهران‌شدند تادربنگاه پاستور مورد معالجه قرار گیرند.

داستان ازاین‌قراراست:

شب شنبه گذشته از خارج شهر گرک‌هاری وارد کرگان شده واز بدو ورود بهر کس که رسیده اورا گزیده وفرار می کند.

تقریبا ۱۵ نفر زن و مرد وبچه که سرراهش بوده‌اند از این بلای بیابانی آسیب‌دیده وهمه بمرض‌هاری مبتلا شده‌اند.

چون درداخل شهر کسی موفق بکشتن حیوان نمیشود او آزادانه بخارج شهر فرار می کند دربین راه بپاسگاه‌ژاندارمری‌میرسدوبژاندارمری حمله‌ور میگردد رفقای ژاندارم جلو می‌آیند تااورا از چنگال گرک نجات‌دهندولی‌حیوان‌بآنهاهم‌حمله کرده وسی‌وپنج نفرازژاندارمهارا مجروح ومسموم می‌نماید.

چون‌ژاندارمها اجازه‌تیراندازی نداشته‌اند موفق‌بکشتن گرک نمیشوند وتصمیم داشته‌اند باچوب‌وسایرچیزها اورا ازپا درآورند.

در این بین رمضان سلیم در موقعیکه دست چپش در دهان گرک بوده با دست راست خود سر نیزه‌ای‌رابشکم گرک فرو کرده‌وآنرا مقتول می‌سازد.

چون وسیله درمان مرض «هاری» در کرگان نبوده کلیه مجروحین که پنجاه نفر می‌باشندعازم‌تهران‌شده اند وهمگی امروز در بنگاه‌پاستور مورد معالجه واقع شده‌اند.

پانزده نفر از مجروحین فعلا در بیمارستان سیصد تختخوابی بستری می‌باشند وحال دونفر آن‌هاخطرناک است.

خود را از ماشین پرت‌میکند

ساعت ۳٫۳۰ دیشب محمدحسین پسرمهدی که سوار اتومبیل یخ کش شماره ۶۵۵۷ بود در جاده شمیران درحین‌حرکت‌اتومبیل بقصد پیاده‌شدن خودرااز اتومبیل بیرون‌پرت کرده در نتیجه فوت میکند جنازه با انجام تشریفات قانونی دفن برای دستگیری راننده اتومبیل که متواری است‌اقدام شده است

منازعه

ساعت ۸صبح دیروزعبدالله ۱۵ساله درخیابان‌سیروس باشعبان بناعه منازعه پرداخته وباچاقواورا مجروح نموده است مجروح بیهداری‌اعزام‌وضارب دستگیرشده است

توضیح

اداره روزنامه اطلاعات

شرحیکه درشماره ۷۰۲۳آن روزنامه مورخ۱۴ر۶ر۲۸ درستون اخبار کشور درج شده مبنی براینکه آقای‌عزت‌الله مسعودی تراقی‌بریاست دارائی بنگاه منصوب شده‌اندیادآور میشود درسازمان‌بنگاه‌سمت ریاست دارائی‌وجود ندارد وآقای‌عزت‌الله مسعودی تراقی بسمت(ریاست کاربردازی کل‌اموال وانبارهای بنگاه راه‌آهن) منصوب‌شده‌اند‌مبنی‌است‌مراتب رادر شماره آتیه تصحیح‌فرمائید.

بنگاه‌راه‌آهن دولتی‌ایران

اعضای انجمن حوزه ۱۰

درضمن‌طبع‌اسامی‌اعضای حوزه‌های درهمی‌نام‌چند نفراز آقایان اعضای‌شعبه ۱۰ چاپ شده بود که قرار زیر درج میگردد: آقایان یوسف‌حاج بیگلو. محمدسام. دکترتوسلی. دکترداود زاده.