سال سی‌وچهارم- شماره ۱۰۱۲۷ | یکشنبه دهم بهمن‌ماه ۱۳۳۸ | تکشماره ۳ ریال

اطلاعات

ارتش فرانسه شروع ببرچیدن سنگرها کرد

سنگرهای الجزیره دربرابر فرمان دوگل هنوزمقاومت می کنند ولی تحت فشار شدید قراردارند

- اغلب افرادگارد محلی الجزایر ازسنگرها بیرون آمدند وبه ارتش پیوستند
- اعتصاب عمومی الجزایر ازصبح فردا پایان خواهد یافت
- چتربازان سنگرها را درمحاصره دارند وتقریبا شانه بشانه یاغیان ایستاده‌اند
- دیروز ده هزار نفر سد قوای چتربازرا شکستند وبه سنگرهای یاغیان ریختند
- دولت فرانسه برای زورآزمائی نهائی بایاغیان آماده میشود

۲۰ صفحه

پاریس - ۳۰ژانویه - گزارش های رسیده حاکی از آنست که نیرو های نظامی دولت فرانسه عملیات خود را برای از بین بردن کامل سنگر های شورشیان الجزایر آغاز کرده‌اند .

این عملیات بلافاصله پس ازصدور اعلامیه ژنرال «ژان گراسیو» که بعد از ظهر امروز صادر گردید و طی‌آن فرمان داده شده بود همه نیرو های گارد محلی الجزایر تا ساعت سه بعد از ظهر امروز با انیفورم رسمی خود را به واحد های مربوطه معرفی کنند آغاز شد .

نیرو های گارد محلی الجزایر که درنزدیکی‌سنگر های شورشیان‌استقرار داشتند و از آنها پشتیبانی میکردند بموجب فرمانی که امروز از پاریس صادرشد تحت اختیار ژنرال«گراسیو» گذارده شده‌اند .

گراسیو فرمانده لشکر ۱۰ چتر باز است که در الجزایر استقرار یافته.

بقیه در صفحه ۳

عید میلاد حضرت سیدالشهداء علیه‌السلام

فردا سوم شعبان و روز عید میلاد سرور آزادگان حضرت سید الشهداء علیه السلام امام سوم شیعیان می باشد .

حضرت حسین علیه السلام بواسطه ایثار مال و جان در طریق مبارزه با ظلم و فساد و مجادلات برای احقاق حق نه تنها در میان مسلمانان و شیعیان بلکه در سراسر جهان مقام ارجمندی احراز کرده است ، چون وجود مبارکش در تاریکترین ادواری که حق مغلوب و ظلم و فساد چیره شده بود بنام عدالت وآزادی قیام فرمود جان و مال ، عیال و همه چیز را در آن راه فدا کرده واز برکت این نهضت مقدس بنیان ظلم وجور برافکنده شد والبته شیعیان که‌خودرا پیرو مکتب مقدس حسین میدانند بداشتن چنین پیشوای عظیم‌الشان بزرگواری می بالند . ازخداوند متعال‌مسئلت داریم این عید سعید رابر عموم مسلمانان بویژه شیعیان مبارك بدارد و همه مارادر پیروی از تعالیم عالی حضرت سیدالشهداء در فداکاری برای احقاق حق توفیق عنایت کند .

جریان روز

نازك دل وحساس! ابراز اعتماد

سرمقاله وتفسیرجهان را درصفحه دوم مطالعه فرمائید

لایحه بودجه‌که امروز توسط نخست‌وزیر تقدیم مجلس شد

ارقام بودجه کل کشور در سال ۱۳۳۹

ازسال آینده سیصد میلیون ریال کمك جنسی بفرهنگیان داده‌میشود

وزارت فرهنك ودانشگاهها ۱۱۰۰ میلیون ریال‌وبهداری چهارصد میلیون ریال اضافه اعتبار گرفتند

- هزینه عمومی سال آینده ۱۳۰ درصد ودرآمد عمومی صددرصد نسبت بسال ۱۳۳۵ افزایش دارد
- ازعواید نفت بسازمان برنامه ۷۵ درصد ، بشرکت ملی‌نفت ۲۰ میلیون دلار وبقیه بوزارت دارائی داده میشود
- کسربودجه ۹۰۰ میلیون ریال‌است
- درآمد نفت به ۲۵۳ میلیون دلار بالغ شد
- عوارض بنزین، مشروبات الکلی وغیرالکلی افزایش یافت
- میزان درآمد معادل ۳۴ میلیارد ریال وهزینه ۳۵ میلیارد ریال است

شرح درصفحه ۱۷

جشن سازمان دختران دانشجو درحضور علیاحضرت ملکه فرح

علیاحضرت ملکه فرح هنگام بازدید ازکارهای هنری دختران دانشجو- خانم دکتر پروین بیرجندی توضیحات لازم را باستحضار میرساند

از ساعت هشت و ربع بعد از ظهر دیروز جشن سازمان دختران دانشجوی دانشگاه تهران در حضور علیا حضرت ملکه فرح پهلوی در تالار فردوسی دانشکده ادبیات برگزار شد .

ساعت هشت علیا حضرت‌به محل دانشکده ادبیات قدم نهادند . در این هنگام آقای دکتر فرهاد رئیس دانشگاه تهران و سپس آقای دکتر سیاسی رئیس‌دانشکده ادبیات خوش آمد گفتند .

علیا حضرت درمیان‌ابرازاحساسات دختران دانشجو بمحل دفتردانشکده رفتند و پس از کمی استراحت ر سالن مخصوص‌دانشکده که کارهای دستی دانشجویان در آن بمعرض نمایش گذارده شده‌بود دیدن کردند وسپس در تالار فردوسی حضور یافتند .

در این هنگام برنامه جشن آغاز گردید نخست یکی از دختران دانشجو قطعه شعری را که سروده بود خواند سپس خانم‌دکتربیرجندی گزارشی پیرامون فعالیت سازمان دختران دانشجو باستحضاررسانید وطی آن گفت درسال تحصیلی امسال دو هزار و هشتاد و هفت‌نفر دانشجوی دختر دردانشکده های مختلف دانشگاه تهران سر گرم تحصیل هستند و چندی‌پیش‌سازمان دختران دانشجوی دانشگاه تهران بدستور شاهنشاه و برای ایجاد تسهیلات لازم جهت‌زندگی‌دانشجوئی دختران و تقویت استعداد ها و راهنمائی آنها در وظایفی که‌بعهده دارند تشکیل شده است . سپس برنامه‌جشن‌درچندقسمت‌اجراء گردید

معرفی وزیران بازرگانی و کار

منصور

مهندس‌انصاری

امروز آقای دکتر اقبال نخست‌وزیر باتفاق آقایان حسنعلی منصور و مهندس عبدالرضا انصاری در کاخ مرمر بحضور شاهنشاه رسیده و آقای حسنعلی منصور وزیر کاررا بسمت وزیر بازرگانی وآقای‌مهندس عبدالرضا انصاری، معاون وزارت دارائی رابسمت وزیر کار بحضور ملوکانه معرفی کردند .

روابط سیاسی واقتصادی ایران وآمریکا

مورد بررسی دقیق سفیرجدید ایران درواشنگتن قرارگرفته

آقای آرام وآقای اردشیرزاهدی دروزارت خارجه

سفیر جدید ایران در واشنگتن مطالعات خود را در زمینه روابط سیاسی ایران وامریکا دنبال می‌نماید .

از ساعت هفت بعد از ظهر دیروز جلسه ای در کاخ وزارت‌امورخارجه باشرکت آقای آرام وزیر خارجه، آقای مهندس زاهدی سفیر جدید ایران و چند تن از روسای وزارت خارجه تشکیل بود . مذاکرات‌این جلسه جنبه محرمانه داشت و به هیچیك از خبرنگاران اطلاعاتی راجع بمذاکرات جلسه مذکورداده نشده تاساعت یازده که خبرنگاران در انتظار پایان جلسه بودند هنوز

بقیه در صفحه هفدهم

یادگار عمر

آن نکته از کتاب اعترافات ژان ژاك روسو نویسنده فرانسوی که‌در خاطرم نشسته‌این است که‌مینویسد روز حساب من این نامه را بدست میگیرم و میگویم اگر در این گفته و اقرار ، کمترین خلافی سراغ‌دارید مرا عقاب کنید .

آنکه یاد گار عمر آقای دکتر عیسی صدیق را بخواند قبول میکند که‌در این شرح حال نیز خلاف و گزافی نرفته . سخنی است باصفا و بی‌ریا که از جان بر آمده و بر جان می - نشیند .

ای کاش همه کس مثل ایشان ، دین خود را بدیگران می پرداخت . چه قرضی سنگین تر از تجربه و دانش است که‌ما‌از نیاکان وپیشینیان گرفته‌ایم وچه فریضه‌ای واجبتر ازادای این دین به آیندگانست .

آقای دکتر صدیق در ضمن داستان جذاب و شیرین زندگانی خود ، دو نکته مهم و اساسی را بخوانندگان می‌آموزد . یکی آنکه تا هدف معلوم و راه درست نباشد نمی‌توان برضای خاطر و آسایش درون رسید ، دیگر آنکه آنچه ما را از رسیدن بمقصود باز میدارد ، نومیدی است و بس .

از خوانندگان این کتاب ، هرکس طرفی‌می‌بندد اما آنکه درآغاز زندگی است ، امید و نیرو میگیرد و آینده را روشن و خواستنی می‌بیند .

محمد حجازی

گوشت گران شد

قیمت گوشت در شصت ریال تثبیت گردید

از ظهرروز گذشته قصابیهای‌تهران گوشت را کیلوئی شصت ریال فروختند و در ذیل صورت حساب کشتارگاه نیز بجای پنجاه ریال پنجاه و هفت ریال قید شده بود.

امروز رئیس اداره خواربار شهرداری در مقابل پرسش خبرنگار ما تائید کرد که گوشت از دیروز گران شده است . افزایش نرخ گوشت برحسب تصمیم کمیسیونی مرکب از شهردار تهران و رئیس کل شهربانی و روسای صنف قصاب صورت گرفته است .

اکنون قیمت یك من گوشت در میدان کشتارگاه دویست و بیست ریال استو کمیسیون بررسی کرده است که یکصدو شصت ریال نرخ تعیین شده موجب وارد آمدن ضرر محسوسی بکشتار کننده میگردد وچون بااین‌ترتیب احتمال میرفت که باز گوشت کمیاب شود لذا کمیسیون بافزایش قیمت گوشت

بقیه در صفحه هفدهم

یك‌گزارش کامل از:

کارهائی که تاکنون برای جشن دوهزاروپانصدمین سال انجام شده

دیروز هنگام شرفیابی اعضاء شورای مرکزی جشن دو هزار و پانصدمین‌سال کوروش کبیروجشن شاهنشاهی ایران ،آقای‌شجاع‌الدین شفا دبیر کمیته مرکزی‌طی‌گزارش مشروحی جریان کار کمیته ها و کمیسیونها و برنامه های‌دبیر خانه مرکزی‌جشن مذکور را باستحضار شاهنشاه‌رسانید . نکات برجسته این گزارش از امروز در صفحه یازده از نظر خوانندگان ارجمند میگذرد .

قطعنامه دومین کنفرانس عالی قضائی

- کنفرانس درباره تحکیم روابط خانوادگی واقدامات تامینی ومسائل مربوط‌باطفال بزهکار وبهبود امور زندانها پیشنهاداتی‌کرد
- بقضات توصیه شدکه ازاعطاء کیفیات مخففه به مجرم خودداری‌کنند ودرموادمربوط باعاده دادرسی تجدیدنظر شود
- دستور سومین کنفرانس قضائی طرق جلوگیری ازایجاد وتراکم دعاوی مدنی و بحث درباره نتایج حاصله ازاجرای قوانین درنقاط مختلف کشور است.

ساعت پنج بعد از ظهر دیروزآخرین جلسه کنفرانس عالی قضائی بریاست آقای سروری تشکیل گردید .

در این جلسه آقای وزیر دادگستری و معاونین و مدیران کل‌و روسای دادگستریهای استانهای کشور و جمع کثیری از قضات و وکلاء و حقوقدانان کشور شرکت داشتند .

پس‌از رسمیت‌جلسه‌قطعنامه‌کنفرانس بشرح زیر قرائت گردید .

قطعنامه کنفرانس

هیئت رئیسه کنفرانس عالی قضائی پس از بررسی پیشنهاد هائیکه به کنفرانس رسیده بود و تبادل نظر تصمیمات خود را بدین شرح اعلام مینماید :

چون در اولین دوره کنفرانس‌عالی قضائی تصمیماتی بمنظور تحکیم قوه قضائی و بهبود امور مربوطه دادگستری اتخاذ گردیده بودکنفرانس ضمن اعلام خوشوقتی از اجرای‌قسمتی از آن تصمیمات توصیه مینماید که تصمیمات مزبور در قسمتی که‌هنوز بمرحله اجرا در نیامده مورد توجه

بقیه در صفحه نوزدهم

جناب آقای دکتر اقبال نخست وزیر محبوب‌ایران

ارتقاء مقام جناب آقای موسی خطاطان را بوزارت گمرکات و انحصارات که‌بشهادت سوابق موجوده و بحکایت پرونده پرسنلی‌معزی‌الیه تمام عمر خود را بصداقت و صمیمیت در راه خدمت بملك و ملت‌برهبری شاهنشاه عظیم الشان بودیعه گذارده از صمیم قلب به جنابعالی تهنیت عرض توفیق آنجناب و همکار محترم تان را در وظایف خطیری که بعهده دارید ازیزدان پاك مستدعیم .

آ-۴۰۰۷۲ قند وشکر سقزکردستان - سیف‌الدین صادق‌وزیری

روغن نباتی نرگس شیراز

محصول بهترین دانه‌های روغنی جهان

محل‌پخش : نوروزخان - سرای عزیزیان‌حجره شماره (۸) کوچك‌زاده - اخباریه - تلفن ۲۹۱۷۳

آریون

دارنده مدال طلا ازنمایشگاه جهانی بروکسل

تنها رادیوئی که بابرق - باطری وچراغ نفتی کارمیکند

عرض ۹۰ سانت - رنگ ثابت

چیت - کودری

جهان چیت

روغن نباتی قو طعم کره دارد

روزیتا؟

یکی ازکاندیدای شهرستان اراك

متن تلگراف رسیده درصفحه ۱۴

آ-۳۲۰۱۵ ۱-۲

بانك ایرانیان

مؤسسه‌ایست صد درصد ایرانی

ازروزیکشنبه دهم بهمن ماه (امروز)

گشایش یافت

شعبه مرکزی : خیابان اکباتان

شعبه بازار : بازار سلطانی - سرای جامع

بانك برای انجام‌معاملات ارزی درسراسر جهان آماده است

تلفن های

شعبه مرکز ۳۶۱۵۵ ۳۶۱۵۶ ۳۶۷۷۹

شعبه بازار ۲۹۳۰۶

مؤسس و رئیس بانك : ابوالحسن ابتهاج

آ-۴۰۰۷۸ ۱-۳

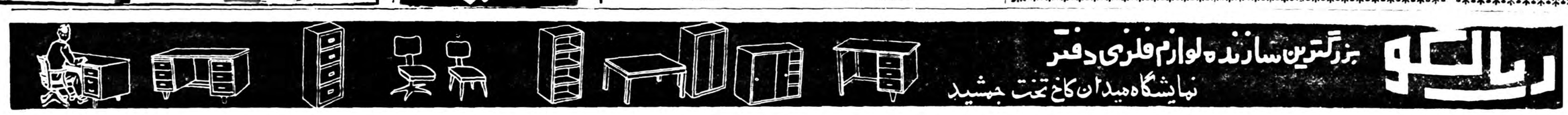

ریالکو بزرگترین سازنده لوازم فلزی دفتر

نمایشگاه میدان کاخ تخت جمشید

جریان روز

نازك دل وحساس!

باو ،آن‌خبرنگار امریکائی که‌چند روزپیش بدفترم آمده‌بود گفتم شما نمیتوانیدایران‌امروزمارا باگذشته‌اش پیش‌هم‌بگذاریدتابدانید ماپیش‌رفته‌ایم یانه ؟وچقدر جلورفته‌ایم ؟، زیراشما اول دفعه‌ایست که‌باین کشور قدم میگذارید ، اگرفقط پنجسال پیش‌هم یك‌بار آمده‌بودید حال‌می‌دیدید کشور مادر هرقسمت تفاوت‌نموده و ترقی کرده است ، اماخیال نکنید مابآنچه داریم وآنچه هستیم‌راضی میباشیم ، خیر ! ماهم مثل شما دبستان‌های‌خوب میخواهیم ، دبیرستانهای کامل لازم داریم، بمدارس حرفه‌ای نیازمندیم، بیمارستانهای مجهز میخواهیم ،راه های وسیع وآسفالته میخواهیم که مثل‌مملکت شما شهر ها ودهات و قصبات ما بیکدیگر متصل باشند ، خیلی چیزها میخواهیم که‌حالا نداریم، نقائص بسیاردرزندگی‌اداری واجتماعی ماوجود داردکه باید دررفع‌آن‌بکوشیم، خلاصه کارزیا دداریم ، اماشماهرگز نمیتوانید درفکر خود تجسم دهیدکه ما کجا بوده‌ایم وحالا کجاهستیم، چون آن‌روزگار فلاکت بار ایران را ندیده‌اید و نمیتوانید بخاطر بیاورید که دولت ایران در نیم قرن پیش ادارات گمرکش را نزد خارجی‌گرو میگذاشت تا چند هزار تومان‌بدست آوردو چرخ مملکت را بچرخانه و یا بجای حقوق‌بکارمندانش آجرمیداد!

راست است‌که حالامی‌شنوید ما دبستان های نامرتب زیاد داریم ، اطفال را پیش از گنجایش در اطاقها می‌ریزند ، معلم‌باندازه کافی نداریم، جانداریم که همه کودکان رابدبستان راه دهیم ،امانمیتوانید فکرکنیدکه‌تا چندسال پیش اینها راهیچ‌نداشتیم ، کودکان مادرکوچه هاول میگشتند و سرگردان بودند ، فرهنك مملکت از چند دبستان ودبیرستان برای اعیان زاده‌ها تشکیل میشد و بقیه‌مکتب‌خانه های سرگذربود که دردکان‌ها و سرداب های تنك‌وتاریك ومرطوب بچه‌ها روی تخته‌پوست وتشکچه‌هائی که‌باخودمی‌آوردندروی زمین‌مینشستند عمه جزو میخواندندوپس‌از اتمام این کتاب یك کله قندبه مکتب‌دارمیدادند وبدنبال کار پدر میرفتند .

راست است که‌فرهنك مااکنون به‌فرهنك شما نمیرسد ،اما فرهنك امروزی ما هم‌شباهتی بآنچه داشتیم ندارد ، شما چند قرن است دارای تمدن وفرهنك عالی‌شده‌اید ونیاکان شما تمدن وفرهنك‌رااز اروپا بامریکا انتقال دادند وما درمدت کوتاهی از هیچ‌خودرا باینجا رسانیده‌ایم که‌اگر زمان رادرنظربگیرید تصدیق‌خواهید کرد که‌مادر مدت کوتاهی دارای تاسیساتی شده‌ایم که‌سی چهل سال پیش‌بخواب هم‌نمیدیدیم‌حال‌آنکه‌شما درطول‌چندقرن‌تاسیسات مجهزامروزی خود را پیدا کرده‌اید .

اما بدانید که‌ما بزودی‌بشماخواهیم رسید ، بشرطی‌که دنیا بمافرصت‌و مجال دهد وکشورما امنیت‌وآرامش وثبات هفت‌سال اخیر راهمچنان‌حفظ کند ، شاید باور نکنید که‌آنچه را امروز بچشم می‌بینید محصول یك دوره شانزده‌ساله سلطنت‌اعلیحضرت رضاشاه فقید ماست که‌ایران رااز سقوط نجات دادو بعد که‌اومجبورشد خاك‌وطن راترك‌کند وکشورما بدست بیگانگان اشغال گردید آن حرکت وفعالیت متوقف‌ماندو حتی‌بعقب‌رانده‌شد و دوره هرج ومرج و اخلالگری و اغتشاش ایران پیش‌آمدوادامه یافت تادوره تازه‌ای آغاز گردید که‌مبدا آن ۲۸مرداد سال ۳۲یعنی هفت‌سال پیش میباشد .

شمااهل عددورقم واحصائیه هستید، بیائید حساب‌کنید درمدت هفت‌سال که‌مملکت ماثبات‌وآرامش یافته چه پیشرفتهائی نموده،بیائید مطالعه‌کنید که‌ایران درقسمت فرهنك، بهداشت، کشاورزی ، صنعت ،عمران وآبادی چه‌قدمها برداشته وچه ترقیاتی در مقایسه باسابق‌خود حاصل نموده ، مردم اینهارامیدانند وقدر وارزش قائلند ولی‌البته قانع نیستند چون با دنیا آشنائی یافته‌اند و میخواهند هرچه زودتر خودرا بشما برسانند .

اگر کارخانجاتی که‌در این هفت سال گشایش یافته بحساب بیاوریم، اگر ساختمانهای فرهنگی خودرا در قسمت ایجاد دبستان و دبیرستان و دانشکده‌ها همچنین تاسیسات‌بهداشتی راروی کاغذ بیاوریم ،اگر سرمایهٔ هنگفتی که‌در امورصنعت بکارافتاده وصدها هزار صنعتگر و هنرمند و کارگر رامشغول داشته است درنظر بگیریم ،اگربا لارفتن سطح زندگی افراد رانگاه کنیم ، آنوقت‌خواهید دانست ایران تکان‌خورده ودرشاهراه ترقی افتاده استولی تصدیق داریم، هنوز خیلی‌زوداست بگوئیم همه‌چیز داریم و راضی هستیم خیر. ماوقتی دنیای شمارامی‌بینیم و خود رانگاه می‌کنیم می بینیم نقص تشکیلاتی داریم ، مدرسه و بیمارستان کافی نداریم ، راه نداریم ،هزارچیزدیگر هنوز نداریم‌وحتی میلیونها مردم‌این کشور درمحرومیت بسرمی‌برند، اما میخواهیم همه‌چیزداشته باشیم واین

بقیه درصفحه نوزدهم

ابراز اعتماد

یاغیگری فرانسویان الجزایر کار را بر ملیون الجزایری آسان‌تر کرده است . آنها اکنون چه در خود الجزایر ، چه در افریقا وچه در افکار عمومی دنیا موقعیت‌بهتری دارند تا هنگامی که مسئله الجزایر در مجمع عمومی ملل متحد مطرح بود . در آن زمان پیشنهاد آتش بس دوگل که آمیخته با شناسائی حق خود مختاری الجزایر بوددعاوی ملیون را تحت الشعاع قرار داد . ولی امروز تضمیناتی که جبهه‌آزادی ملی می خواست ومی خواهد . منطقی تر از همیشه جلوه می کند.

نکته اصلی در استدلالات رهبران حکومت موقتی آن است که پیشنهاد دوگل باوجود جنبه انقلابی آن برای زمین گذاشتن اسلحه کفایت نمی کند . آنها طبعا در میان خودتوافق دارند که ژنرال ورطه عمیقی را بین خود و ملیون پر کرده است . ولی دراین مشکوك اند که رئیس‌جمهور فرانسه بتواند موافقت سایر هم میهنان خودرا به استقلال ـ که‌یکی از نتایج احتمالی حق خود مختاری الجزایر است ـ جلب کند وحتی مسلم نمی دانند که قادر باشد در برابر فشار عناصر دست راستی فرانسه والجزایر تاب بیاورد .

آنها علاوه بر قول شخصی رئیس جمهور، که‌در شرافتمندی واستحکام شخصیت او تردیدی نیست ، تضمینی از ناحیه ملت فرانسه لازم دارند . وچیز فوق العاده‌ای هم نمی خواهند . زیرا در برابر این تضمین باید اسلحه خودرا ـ یعنی مهمترین عامل بقای خویش را ـ بر زمین گذارند .

تضمینی که ملت فرانسه می تواند به ملیون بدهد ، به بهترین وجه دریك مراجعه به آراء عمومی فرانسویان‌میتواندتظاهر کند.وقایع اخیر ثابت کرده که‌حساسیت‌فرانسویان نسبت به مسئله الجزایر بیش از آنست که حتی احترام دستور های ژنرال دوگل را محفوظ نگه دارند.

هر روز ممکن است گروهی از یاغیان درمیان‌مردم وارتش‌تحریکاتی کنند و با توسل به احساسات پرشور میهن پرستانه جنجالی برپا سازند و تمام آنچه را که دوگل با شکیبائی وخردمندی فراهم آورده است بر باد دهند .

فرانسه هرچه هم حکومت مقتدر متمرکزی داشته باشد کشور اراده ها وافکار فردی است . «مردم»در این کشور بهر حال نیرومند ترین مراجع است . واز پایان جنك‌دوم جهانی اراده عمومی بنحو روزافزونی جای پارلمان انتخابی را می گیرد. دمکراسی مستقیم‌بتدریج خاصیت زندگی سیاسی فرانسه می شود وسنت بناپارتیسم، یعنی حکومت مشروطه‌ای مبتنی بر مراجعه به آراء عمومی ، پس‌از ضربه هائی که خود بناپارتها دوبار به آن زدند، بدست دوگل‌با قدرت قابل‌ملاحظه‌ای احیا می گردد .

دراین کشور حکومت و مجلس ممکن است از طرف ملت انتخاب شوند و در عین حال نماینده افکار مردم نباشند . بنا براین باید بار مسئولیت را قسمتی بر دوش خود مردم گذاشت و ژنرال‌دو گل‌درست تشخیص داده است که در موارد مهم بایدبه آراء عمومی مراجعه کرد. ومهم ترین مورد برای فرانسه سرنوشت الجزایر است .

اینجاست که همه زحمات ۱۸ ماهه اخیر دوگل و حکومت اورا می تواند نابود کند و بهبود وضع اقتصادی ، استواری فرانك، افزایش حیثیت بین المللی ، حل مسئله مستعمرات افریقائی وایجاد «جامعه فرانسه» را تبدیل به هیچ سازد.

برای شکستن پشت یاغیان در الجزایر هیچ چیز بهتر از ابراز اعتماد ملت فرانسه بطرح دوگل نخواهد بود . وقتی بر افراطیون دست راستی مسلم شود که ملت فرانسه ـ که‌بنام‌اوومنافع او دست به قیام برضد حکومت خود زده‌اند ـ خود مختاری الجزایر را تصویب می کند وباین تن در داده است که روزی احتمال دارد حتی الجزایر از فرانسه جدا شود ، دیگر هیچ بهانه ای‌جز حفظ مزایای مستعمراتی خود بدستشان نخواهد ماند .

در عین حال چنین رفراندومی عملی ترین اقدامات در جهت‌پایان دادن به جنك در الجزایر است . جبهه آزادی ملی‌در آنصورت‌نخواهد توانست پیشنهاد «صلح شجاعان» دوگل راردکندو افراطیون‌الجزایری نیز در برابر موج اعتدال سرخم خواهند کرد .

مشتریان گرامی

کمال مطلوب پوشاکی عیدشما

وعموم افراد خانواده ازهم اکنون در

جنرال مد

مهیا است

کوچه برلن

بانهایت تاسف بدینوسیله فوت مرحوم **حسین‌میربلوکی** خادم استان قدس‌رضوی رادر مشهدباطلاع اقوام ودوستان میرساند مجلس ختم مردانه روز سه شنبه دوازدهم بهمن ماه ازساعت ۹ الی دوازده ظهر درشبستان مسجد جامع وختم زنانه عصر همانروز درمنزل شخصی واقع دربازار آهنگر هاکوچه مسجد جامع کاشی ۱۶برپا خواهد بود .

غلامرضا میربلوکی- سرهنك علی اصغر شغفی - مهندس‌اسمعیل پوراعتضادی- حاجی‌میرزا احمدفرهومند- خانواده ملك اسمعیلی وحاجی شیخ عبدالکریم حق‌شناس- حاجی حمیدین- ایزد دوست- حاجی سهرابی

بعموم‌بازماندگان آنمرحوم‌مصیبت وارده‌راتسلیت میدهیم

خانواده های **کریمی - طاهری - راد- شهبازی - برومند- نجف کنی- شامبیاتی - قربانی نظامی- احمد خانلو- یزدجردی**

بانهایت تاسف وتالم درگذشت نابهنگام شادروان آقای **جواد کریمی** راباطلاع فامیل ودوستان و آشنایان آنمرحوم میرساند مجلس ختم مردانه بنا بوصیت متوفی ازساعت ۳ الی ۵ بعداز ظهر روز ۱۲ بهمن ماه درمسجد حاج حسن واقع در خیابان ارامنه (شاهپور) ومجلس ختم زنانه ازساعت ۳ بعد از ظهر روز ۱۱ بهمن درمنزل آن مرحوم واقع در انتهای خیابان زعفرانیه جنب باغ آقای حداد زاده منعقد خواهد بود .

بعموم‌بازماندگان آنمرحوم‌مصیبت وارده‌راتسلیت میدهیم

بمناسبت درگذشت مرحوم **فتح‌اله زند وکیلی** مجلس یادبودی درروز سه شنبه ۱۲ر۱۱ر۳۸ ازساعت ۳ الی ۵ بعداز ظهر (درمسجد عمار) واقع درخیابان شاهرضا پل چوبی منعقد است . **حیدر اعتمادی**

بمناسبت درگذشت‌آقای **محمدحسن‌کاظم‌زاده فیروزآبادی** درشیراز مجلس ترحیمی برای روز دوشنبه ۱۱بهمن ماه ازساعت سه تاپنج بعداز ظهر درمسجد مجد منعقد است ازهموطنان محترم تمنی داردکه درمجلس فاتحه آنمرحوم شرکت فرموده بازماندگان راقرین امتنان فرمایند .

سردار فاخر حکمت- مهدی نمازی- صدر زاده - استخر - دهقان - صارمی - دشتی- باقر بوشهری - مرتضی حکمت- علی قوام- امیدسالار

نظر بفوت ناگهانی شادروان آقای **محمدحسن‌کاظم‌زاده فیروزآبادی** درشیراز مجلس ختمی از ساعت سه تا پنج بعداز ظهر روز دوشنبه یازدهم بهمن ماه در مسجد مجد برقرار است از دوستان وهمشهریان محترم تقاضا میشود باحضور درمجلس‌ترحیم روح‌آنمرحوم راشادفرمایندضمنا مجلس ختم زنانه درهمانروز وهمانساعت خیابان‌آمل کوچه غروی کاشی ۳۰ تشکیل است .

جواد فرهمند- دکترحسین کاظم‌زاده - احمد کاظم زاده - دکتر مینوچهر- سروان هوائی قائممقامی- وقار - شهید نورائی- پرنیان - حقیقت- امیر سالاری - دکتر فاضلی- فیاضی- بحرینی- تفردی- دکتر رجحان

تشکر ومعذرت

از ذوات محترم و دوستان و آشنایان گرامی که در مجالس‌ترحیم شادروان **آقای محمود مینو** چه در شیراز چه در تهران شرکت فرموده ودر مصیبت وارده باین جانبان کتبا یا تلگرافا ابراز تفقد و همدردی نموده اند سپاسگذاریم و چنانچه بعلت تالمات روحی تاخیری در شرفیابی و عرض تشکر حضوری روی دهد معذرت میخواهیم .

آ- ۳۹۹۹۸ **خانواده مینو**

خانواده های **اسکندری- کاوسیان- صاحبدیوانی- قوام- علم- نفیسی- دانش** به کلیه ذوات محترم ودوستان وآشنایانی که درمراسم تشییع جنازه ومجلس ختم وروز هفت شادروان شاهزاده **عباس میرزا اسکندری** شرکت وبذل تفقد فرموده اند وهمچنین آنانکه وسیله تلگراف و نامه قلوب جریحه دار ماراتسلیت بخشیده اندسپاسگزاری قلبی خود را تقدیم واز درگاه قادر منان سلامتی همگان را آرزو مندیم .

واگر چنانچه بعلت تالمات روحی در تقدیم عرض تشکر حضوری تاخیری گردد بلطف عمیم برماببخشایند .

تشکر واعتذار

مقام ریاست شهربانی کل کشور

بدینوسیله تشکرات خودرا درمورد انتظام وحسن مراقبت مجلس یادبود برادرم مرحوم داریوش رفیعی‌که بوسیله سروان خطیبی ریاست کلانتری شمیران انجام شد تقدیم آنجناب وسروان خطیبی مینمایم.

آ-۳۲۱۰۱ **باتقدیم احترامات - مهندس تیمور رفیعی**

از همشهریان عزیز و محترمی که در تشییع جنازه و مراسم‌تعزیه مرحومه صبیه شرکت و موجب تسکین آلام روحی شده‌اند سپاسگزار صحت و بقای‌عمر همگان را خواهانم . **محمد قاسم توسلی**

چگونه از خود دفاع کنیم

کُشتیهای جوجوتسو

برای استفادهٔ عموم

برای علاقمندان بورزش، جوانان بانوان ودوشیزگان که مایلند فن دفاع را بطریق علمی و عملی فرا گیرند خواندن این کتاب لازم‌است.

بها ۵۰ ریال

مرکز فروش کلیه کتابفروشیهای تهران وشهرستانها

ناشر کتابفروشی فروغی

خیابان فردوسی مقابل خیابان ثبت

تلفن ۳۰۴۲۸۰

آ-۳۹۹۷۰ ۱-۲

مقام منیع نخست‌وزیری

بانهایت احترام مراتب زیر را معروض میدارد .

شهر گلوگاه مدت زمانی از آب تمیز و پاك بی بهره بوده و مردم این شهر میتوانستند بسختی از چند کیلومتری شهر آب آلوده جهت شرب تهیه نمایند تا اینکه بموجب قرار داد منعقده بین سازمان‌برنامه وشهرداری گلوگاه در اسرع وقت توسط سازمان برنامه این آرزوی دیرینه جامه عمل پوشید و بر اثر فعالیت های مداوم مهندسین مشاور دکتر غلامرضا کورس که از خدمتگذاران واقعی کشور محسوب میشوند هم اکنون مردم این شهر از آب پاك استفاده نموده و در آتیه بسیار نزدیکی از مزایای لوله‌کشی شهر بهره مند خواهند شد . فدوی بنمایندگی از طرف‌عموم مردم این شهر از اقدامات مفید و سریع سازمان برنامه و دقت و پشتکار و علاقه مندی موسسه مهندس مشاور دکتر کورس در راه خدمت بمردم که از منویات ذات اقدس شهریاری است تشکر نموده استدعا دارد مسئولین مربوطه مورد تقدیر آنجناب قرار گیرند .

آ-۳۹۸۷۲ **شهردار گلوگاه -دهخدا**

خاندان **عطارد- عرب شیبانی - بامداد- فرهومند- باختر**

فوت نابهنگام مرحومه **خدیجه عطارد** راباطلاع‌دوستان وآشنایان میرساند مجلس ترحیم مردانه ازساعت ۲ونیم تا ٤ ونیم بعداز ظهر روز چهار شنبه ۱۳ دیماه ۱۳۳۸ در مسجد مجد وترحیم زنانه تاسه روز درمنزل آن شادروان درتهران پارس خیابان جمشید برقرار میباشد.

عبدالحمید عطارد- عباسقلی عربشیبانی- محمدحسین عرب شیبانی - اسداله عربشیبانی - سرهنك فرج اله عربشیبانی- مسعود عربشیبانی- منوچهر عربشیبانی - قمر الملوك عربشیبانی - فیدافه بامداد - تاج الملوك عربشیبانی- همدم باختر- منظر عطارد - عفت فرهومند - مسیح عطارد- ایرج عطارد- زین العابدین باختر- علیرضا بامداد - سروان منتظمی

آ- ۳۲۰۷۳ ۱-۲

بعموم‌بازماندگان‌آنمرحومه مصیبت‌وارده راتسلیت‌میدهیم.

چون روز دوشنبه ۱۱ بهمن ماه مصادف باسال فوت شاد روان مرحوم **مهندس منوچهر خورسند** میباشد در ساعت سه بعداز ظهر همان روز مجلس تذکری در مزار آن مرحوم منعقد است باطلاع دوستان و سروران گرام میرساند که برای خوشنودی روح آن متصاعد و امتنان بازماندگان این مجلس راباشرکت خودمزین فرمایند .

وسیله ایاب وذهاب ازساعت ۲ الی ۲ونیم بعدازظهر درمیدان کاخ شمالی آماده میباشد .

ازطرف‌کلیه‌بازماندگان وخویشان مهندس پرویزخورسند

آ-۳۱۹۵۷ ۱-۲

بمناسبت چهلمین روز درگذشت شادروان **تیمسار یکرنگیان** مراسم تذکری ازساعت ۲ ونیم الی ۵ عصر روز سه شنبه ۱۲ بهمن ماه ۳۸ درآرامگاه بدر واقع درامامزاده عبداله منعقد ومراتب جهت استحضار فامیل و دوستان و همقطاران آنمرحوم میرساند. **خانواده یکرنگیان**

خانواده های شاهرخی- تیموریان- فرخی- شعث- ناظری- تیموری- افتخاری - نیکو- فروتن - صالحی- ابراهیمی- جوادی- منتخب السلطنه (زرین قلم)- امامی- حسینی- خواجه- خادم- روستائی- معیری شیرازی

باطلاع‌میرسانند نظربفوت‌جانگدازبانو **ملوك‌شاهرخی**مادرآقای دکتر محمد علی شاهرخی مجلس ترحیم مردانه‌آن شادروان درروز سه شنبه ۱۲بهمن ازساعت ۳تا۵ بعداز ظهر در مسجد مجد ومجلس ترحیم زنانه نیز درهمان روز وهمان ساعت درخیابان خانقاه خیابان خیام کوچه مشیرمعظم خانه شماره ۹ و۱۰ منعقد میباشد .

دکتر محمد علی شاهرخی- حاجیه زرین‌تاج‌تیموریان- فرا مرز شا هرخی - مرتضی شاهرخی - عباس میرزا شاهرخی- نصراله فرخی- رضی دیبا- فروغ شاهرخی - ملك تاج معیری شیرازی - سرگرد عزیزاله تیموریان - اعظم‌ناظری- منصور تیموریان- نعمت‌اله‌تیموریان- توفیق شعث-رشیدشعث-احمدناظری-شمسی‌حسینی-قلی‌تیموریان لطف اله تیموریان- نصرت‌اله تیموریان- مصطفی‌تیموری- فرخ شاهرخی - خلیل افتخاری - فریدون شاهرخی - هوشنك شاهرخی - ایرج شاهرخی - محمود تیموری - اسداله نیکو- مرتضی نیکو- فتح اله نیکو - درویشعلی نیکو- محمد نیکو- محمد روستائی - سرهنك هوشنك جوادی- منتخب السلطنه (زرین قلم) جواد فروتن - حسین‌صالحی- سیف‌اله‌صالحی- سرهنك رضا ابراهیمی- حاجی تقی حسینی- فیض اله خادم- محمد خواجه- محمد تیموریان- کاظم امام .

آ-۳۳۰۰۷ ۱-۲

جشنهای میلاد

هیئت ابوالفضلیان تهران هزاروسیصدوپنجاه وپنجمین سال مولود مسعود یگانه پرچمدار کربلا حضرت ابوالفضل‌العباس علیه‌السلام را شب سه‌شنبه چهارم شعبان درمسجد انبارگندم ازساعت ٦ الی ۹ بعداز ظهر جشن خواهندگرفت واز علاقمندان دعوت مینمایند.

جشن میلاد در مسجد فخریه

بمناسبت میلاد مسعود خامس آل عبا مجلس جشن باشکوهی در مسجد فخریه (اول امیریه) امشب منعقد ازعموم برادران دینی دعوت میشود که ازساعت ۵تا ۱۰ بعد از ظهر در مجلس مزبور شرکت‌فرمایند.

الاحقر بحر العلوم - محمد جوادی

ان‌الحسین مصباح‌الهدی وسفینة‌النجات

چون روز دوشنبه سوم شعبان المعظم مصادف با میلاد مسعودحضرت حسین بن علی علیه السلام میباشد لذا مجلس جشن و سروری ازساعت ۲ونیم الی ۵ونیم بعد از ظهر در مسجد محمدی خیابان (سلسبیل - چهارراه خوش) برپاست بدینوسیله از عموم شیعیان خاصه سلسله‌جلیله روحانیون دعوت میشود که در مجلس مزبور شرکت نمایند .

آ-۳۲۰۵۱ **الاحقر حاج سید رضا افتخاریان**

فردا صبح شماره مخصوص بهمن‌ماه مجله پزشك خانواده

در سراسر کشور منتشر می شود وشما می توانید با پرداخت ۱۰ریال از تازه ترین دستور های بهداشتی وطبی استفاده فرمائید . اگر ۱۰ ریال بدهید پزشك خانواده دوست ومشاور بهداشتی خانوادگی شما صبح فردا بدیدنتان خواهد آمد.

۵۳۲۳۳

تلفن جدید سیدجواد ذبیحی

آ-۳۱۷۳۷ ۱-۱۰

راههای پیشرفت اقتصادی

شامل جدیدترین تحقیقات اقتصادی عصر حاضر

تصنیف بوکانان والیس استادان دانشگاه کالیفرنیا

ترجمه: حسین فرهودی

معلم جغرافیای اقتصادی در دانشگاه

با همکاری موسسه انتشارات فرانکلین منتشر گردید

تودیع

دراینموقع که بمنظور مطالعه در مسائل اجتماعی و شرکت‌در آکادمی مذاهب وادیان بزرك جهان (منعقد در دانشگاه هاروارد) عازم آمریکا هستم باینوسیله باسروران ودوستان گرامی تودیع‌میکنم و سعادت ملت و سرفرازی وطن محبوب خودرا از پیشگاه خداوند متعال مسئلت دارم

سید صدرالدین بلاغی

کارخانه کاوید بیمه میکند

اسناد واشیاء بهادار خودراباخرید یك صندوق نسوز کاوید بیمه کنید .کارخانه کاوید انواع صندوق نسوز .میز تحریر و کلاسوررادر اختیار شما میگذارد.

فروشگاه مصنوعات کاوید-چهارراه سیروس خیابان بوذرجمهری جدید.

آ- ۳۹۶۱۶ ۲-۷

درمسجد میانچال کاشان

برای شادی روح‌پرفتوح مرحوم آقای **ابوالقاسم عراقی** مجلس تذکری ازساعت ۸ تا۱۱ صبح روزسه شنبه ۱۲ بهمن ماه ۳۸ درمسجد میانچال بازار کاشان دائرانشاء اله قاطبه همشهریان محترم دراین جلسه مشارکت خواهند فرمود .

آ-۳۳۰۲۹ **الاحقر رضا المدنی کاشانی**

آگهی‌های تسلیت

تیمسار بیگلری ریاست معظم‌اداره آموزش وپرورش

بدینوسیله بمناسبت مصیبت وارده تالما تقلبی خودمان را معروض وبقای عمر جنابعالی وبستگان گرام را ازخدای متعال تمنا داریم .

سروان گلستانه- حاج سید عبدالحسین گلستانه - حاج سید احمد گلستانه

آموزگاران دبستان یادگار

باکمال تاثر مصیبت وارده رابخانواده محترم مبصری وسایر منسوبین به‌آن خانواده بخصوص آقای شهاب مدیر دبیرستان یادگار وآقای ناصر مبصری تسلیت میگویند.

کرمی- فیضی- ملك زاده - مصطفوی- رضائی- اکبر نژاد- دانه یزدی- فیروزی

درگذشت مرحوم محمود اکبری (امین التجار کردستانی) رابه خانواده های کاملیا- اکبری- اعتمادی- خالقیان و سایر اقوام وبستگان آنمرحوم تسلیت عرض مینمائیم .

آ- ۳۹۹۹۰ **طاهره معرفت- سرهنك ۲ مدرسی**

مصیبت وارده رابخانواده محترم جلالیان مخصوصا جناب آقای سید علی جلالیان تسلیت میگوئیم .

خانواده های صادقیان - جوانشیر - نیکوئی - اسپهبد - تیموری

فوت شادروان ابوالقاسم عراقی رابعموم بازماندگان آنمرحوم بخصوص جناب آقای احمد عراقی تسلیت عرض میکنیم .

تاج‌بخش- امیرحسینی- صهبا- فرخواه - زمانیان

با نهایت تاسف مصیبت وارده رابخانواده محترم گرگین زاده خصوصا جناب آقای ژان آسالم تسلیت عرض مینمائیم .

کارمندان شرکت ثابت پاسال - الموبار توقیان - ایرج‌نیرسینا- بابیلا- ناموری- حسینی- هاکوپیان-یوآف

استاد معظم جناب آقای حسینی

درگذشت پدر بزرگوارتان که عمری در خدمت به فرهنك کشور گذرانده‌اند تسلیت گفته سعادت وموفقیت شمارادرخدمت مقدس فرهنك‌ازخداوندبزرك مسئلت‌داریم.

دانش آموزان کلاس ششم ریاضی دبیرستان سعید

بانهایت تاسف مصیبت وارده رابخاندان نوری‌بویژه جناب سرهنك نوری فرد وسرهنك ناظمی آشتیانی ومحمد واحمد وجدانی وحسین نوری تسلیت عرض مینمایم .

آ-۳۳۰۰۳ **علی شریفی**

جناب آقای ابوالفضل طه

مصیبت وارده رابجنابعالی تسلیت میگوئیم .

آ-۳۱۹۹۹ **محمود عراقی - محمد قلی بیگی**

بقیه‌آگهی‌های ترحیم وتسلیت درصفحه ۱۷

پیرلاگایارد، چترباز سابق ورهبرکنونی یاغیان الجزایر درپیشاپیش هواداران خود لاگایارد تاکنون سنگر خودرا حفظ کرده‌است.

شورش الجزایر

بقیه ازصفحه اول

اطاعت فرمان ژنرال گراسیوبمعنی آن خواهد بود که در واقع نیروی اصلی مدافع سنگر های شورشیان متلاشی شده‌است .

اکنون در الجزایر ۳۰ تا ۴۰ هزار نفر گارد محلی وجود دارند . این عده همیشه تحت السلاح نیستند و فقط ماهی تاسه روز از طرف‌ارتش برای انجام وظائف خاص و تمرین احضار میشوند .

معلوم نیست اگر این نیروها از دستور های ژنرال «گراسیو»اطاعت نکنند چه روی خواهد داد. در هر صورت بنظر میرسد که با صدور اعلامیه ارتش اولین اقدام مثبت را برای درهم شکستن سنگرهای شورشیان آغاز کرده‌است .

از طرف دیگر فرمان ژنرال‌گراسیو نشانه آنست که موقعیت شورشیان تضعیف شده که فرمانده جدید می تواند با چنین جسارتی نیروهای محلی را به ترك سنگرها و الحاق به واحدهای ارتشی فراخواند .

پس از صدور این فرمان دسته‌های چترباز تحت فرماندهی ژنرال‌گراسیو شروع به پیشروی بطرف سنگرها کردند . این اقدام بمنظور آن‌صورت میگیرد که نیروهای محلی وادار به ترك سنگرهاشوند . چتربازان علاوه بر محاصره سنگرها از سقف آنها نیز بالا رفته‌اند .

باخمپاره و مسلسل

اولین گزارش‌های رسیده حاکی از آنست که به ارتش دستوراکید داده شده علیرغم‌ملایمتی که روزهای اول نشان داده‌است منطقه سنگر بندی شده را پاك کند .

نیروهای محلی و مدافعین سنگرها اکنون با سلاح های مختلف از قبیل خمپاره انداز، مسلسل دستی ، مسلسل های سنگین و نارنجك‌مجهز هستند .

فرمان شروع عملیات به دسته‌های چترباز در حقیقت آزمایشی برای‌پی بردن به درجه مقاومت و استحکام شورشیان برهبری «گایارد» و«ژوزف اورتیز» میباشد . اکنون دسته‌های چترباز در نزدیکی سنگرهاموضع گرفته و یاغیان را متفرق کرده وبه عقب میرانند .

این چتربازان از ورود یاغیان به میدان بزرگی که در چند روزه اخیر صحنه تظاهرات آنها بوده است جلوگیری میکنند .

اکنون چتربازها و مدافعین سنگرها تقریبا شانه بشانه هم قرارگرفته‌اند.

تحکیم صفوف ارتش

بیست‌و چهارساعت از نطق ژنرال دوگل میگذرد ولی هنوز بطوریقین نمیتوان‌گفت سرنوشت‌الجزایر برچه خواهد شد هرچند که پس از بیانات ژنرال دوگل ارتش صفوف خودرا محکمتر کرده و نسبت به رئیس جمهور وفداری خود را ابراز داشته ولی هنوز یاغیان سنگرهای خودرا رها نکرده‌اند .

دیروز بعد از ظهر بیش از ده هزار نفر در اطراف سنگر یاغیان جمع شده‌و نسبت بآنها ابراز احساسات نمودند و سپس به سدی که پلیس در برابر سنگر شورشیان بناکرده بود حمله و آنها را خراب کردند. وقتی مردم میخواستند جهت دفع از یاغیان خود را به سنگرهای آنان برسانند در وهله اول چتربازان مانع شدند ولی بالاخره مجبورشدند کنار رفتند و راه را باز کنند .

پس از آنکه ژنرال دوگل نطق خود را ایراد نمود تا چند ساعت آرامش نسبی در الجزیره دیده شد. ولی پس ازآنکه لاگایارد از بلندگوی مقر فرماندهی خود اولیتماتوم‌پاریس را رد کرد مجددا دامنه تشنج بالا گرفت (مقامات ارتشی موضوع اولتیماتوم را تکذیب کردند)

لاگایارد و ژوزف ارتیز که هردو از رهبران اصلی یاغیان میباشنداز مردم تقاضا کردند که زنان را در جلوی سنگرها قرار دهند تاچتربازان جرات تیراندازی پیدا نکنند .

لاگایارد مسلسل خودرا روبه‌چتر بازان گرفته بود و فریاد میزد ما تسلیم نشده‌ایم .

وفاداری به ارتش

در ساعت ۱۷٫۰۷ بوقت گرینویچ رادیو الجزیره برنامه معمولی‌خود را قطع کرده و اعلامیه فرمانده‌نیرو های فرانسه در الجزیره را قرائت کرد .

در این اعلامیه خاطرنشان شده‌بود که رفتو آمد مردم به مرکز شهر تحت کنترل قرار میگیرد زیرا بعضی اشخاص که از سایر مردم جدا هستند نظم عمومی را برهم زده‌اند.

از طرف دیگر شورای شهرداری الجزیره دیشب قطعنامه‌ای تصویب کرد که توسط رادیو الجزیره‌قرائت شد .

در این قطعنامه شورای شهرداری وفداری خود را نسبت به ارتش‌اعلام نمودو خاطرنشان ساخته ست که به فرمان و مقررات جمهوری احترام میگذارد .

پس از انتشار اعلامیه فرمانده نیرو های الجزیره ارتیز از پشت بلندگو به طرفداران خود دستور داد بمنازل خود رفته و مجددا فردا صبح درنقاط مهم شهر اجتماع کنند .

ارتیز ضمنا از عموم مردم الجزیره تقاضا کردکه از فردا صبح(دوشنبه) به اعتصاب خود خاتمه دهند .

یك رادیوی مخفی که از طرف فرانسویان شورشی مقیم الجزایر اداره میشود امروز تقاضای برکناری دولت‌دوگل را نمود .

طبق گزارشهای رسیده اردوی یاغیان الجزایر در زیر فشار شدید قرار دارند .

در همین حین اعلام شده است که یکی از افسران یاغی خود کشی‌کرده است . خودکشی افسر مزبور باین ترتیب بوده‌است که نخست وی چند گلوله بطرف هوا شلیك میکند و سپس مغز خود را هدف قرار می دهد .

نهرو گفت:

هند نه تسلیم‌میشود نه کمك میخواهد

دهلی نو ـ ۳۰ ژانویه آسوشیتد پرس ـ روز پنجشنبه نخست وزیر هند از چهار صد میلیون پیروان هندی خود خواست که «متحدشوند و خود را برای فدا کاری آماده سازند تا بتوان باخطر حقیقی که از مرز شمالی ازطرف چین کمونیست هند را تهدید میکند مقابله کرد» .

وی اعلام کرد که‌عملیات چینیها به سیاست بیطرفی هند لطمه‌سختی وارد ساخته است و افزود که هند بحد کافی بزرك‌و نیرومند است که بتواند با این فشار روبرو شود .

نهرو این مطالب را طی خطابه‌ای که یکساعت و چهل دقیقه بطول انجامید ودرمراسم‌یادبود دوازدهمین سال ترور گاندی‌بزبان هندوستانی ایراد شد بیان کرد .

نهرو گفت با وجود عملیات‌چینیها وی به دواردوی شرق و غرب‌نخواهد پیوست و سیاست بیطرفی خود را ادامه خواهد داد .

نهرو ادامه داد که : ما از خارج اسلحه میخریم و در کار خانه های خود بیش از پیش اسلحه میسازیم اما هرگز از قوای خارجی دعوت نمیکنیم به کمك ما بیایند و به هیچ‌دسته بندی‌نظامی ملحق نمیشویم اودرمیان‌ابراز احساسات‌شنوندگان خود فریاد زد اگر جنك روی دهد نه فقط سربازان بلکه همه مردم از جمله زنان حتی کودکان هندی خواهند جنگید .

نهرو گفت « کمك خواستن از نیرو های بیگانه فراموش کردن تاریخ هند بشمار میرود . نوابها و مهاراجه های ما انگلیسها ـ فرانسویها ـ پرتقالیها و هلندی‌ها را بنوبت به یاری خود خواندند اما پس از این حوادث مهاراجه ها و نوابها رفتند ولی انگلیسها ماندند تا برما حکمرانی کنند .»

خطر درمرز سوریه واسرائیل

دمشق ـآسوشیتد پرس ـ ۳۰ ژانویه ـ ادامه تیراندازی بین‌توپخانه سوریه و اسرائیل این ترس رابوجود آورده است که این وقایع بصورت بحران جدیدی در روابط اعراب و اسرائیل درآید .

یك‌سخنگوی‌ارتش‌سوریه‌اظهارداشت که صبح امروز نیز دوباره نیروهای سوری و اسرائیلی دست به تیراندازی بسوی یکدیگر زده‌اند. وی در اعلامیه خود خاطرنشان ساخته که اوضاع درناحیه مرزی هنوزبحرانی است و در موقع مقتضی اتباع کشور از جریان تحولاتی که در اوضاع مرزی روی میدهد آگاه خواهند شد .

سخنگوی ارتش اسرائیل نیزاعلام داشت که باز امروز چند نفرسوری قصد تجاوزبه‌مرزاسرائیل را داشته‌اند که پس ازتیراندازی بین نگهبانان مرزی بخاك سوریه بازگشته‌اند .

یك عضو وزارت خارجه اسرائیل نیز اظهار داشت که سوریها باین وسیله میخواهند در منطقه خلع‌سلاح شده مرزی تحریکاتی ایجاد کرده ووضع حقوقی کنونی را که در این ناحیه وجود دارد دگرگون سازند

میکویان در کوبا

مسکو ـ ۲۹ژانویه ـ طبق‌خبرخبرگزاری تاس ـآناستاس میکویان معاون اول نخست وزیر شوروی در اوائل ماه آینده برای گشایش یك‌نمایشگاه روسی به هاوانا سفر خواهدکرد .

خبرگزاری تاس افزود که دولت کوبا از میکویان دعوت کرده است که نمایشگاه محصولات‌علمی‌و فنی وفرهنگی شوروی رادر کوباافتتاح‌نماید

سیمان تهران

مرغوبترین وباصرفه‌ترین سیمان‌هاست

خیابان شاهرضا ـ کوچه فتوحی
تلفن: ۶۷۸۳۵ـ ۶۹۵۹۶ ـ ۶۹۳۹۰

دکتر گیلورد هاوزر بملت ایران درود میفرستد

پارتی دوم محصولات غذائی دکتر گیلوردهاوزر بوسیله هواپیما وارد تهران شد

در اثر استقبال بی سابقه ملت ایران نسبت به محصولات غذائی دکتر گیلوردهاوزر که‌شهرت‌جهانی دارد و مورد توجه هموطنان عزیز قرار گرفته است مجبور شدیم‌تمام محصولات غذائی دکتر گیلوردهاوزر را برای اینکه تازه بتازه بدست‌مردم برسد با هواپیما وارد کنیم .

محصولات غذائی دکتر هاوزرمورد قبول همه است اگر طعم آن را نچشیده اید و آثار شفا بخش آن را در جسم و جان خود ندیده اید یکبار امتحان کنید

محل فروش تهران فروشگاه‌های تعاونی آرتش ـ سوپر مارکت ـ داروئی سازش خیابان ناصرخسرو مغازه ۴۴۴ خیابان بلوار و کلیه مغازه های بزرك فروشنده مواد غذائی .

اهواز آقای عبدالحمید عماری ـ کرمان آقای جلیل مظهری ـمشهد آقای عباس جعفرزاده ـیزد آقای سید عباس هاشمی .

آ ـ ۳۹۸۶۶ ۱ـ۲

ساگان طلاق گرفت

پاریس ـ۳۰ ژانویه ـ یونایتدپرس ـ فرانسوازساگان‌و همسروی‌گی‌شوللر امروز به طلاق اقدام میکنند .

فرانسواز ساگان نویسنده پرفروش ترین کتاب فرانسه از جمله نول های «سلام برغم » و «نوعی لبخند» میباشد .

شوهر وی نیز از ناشرین معروف فرانسه است . ساگان ۲۴ سال دارد وشوهرش بیست سال از او پیرتر است . عروسی ایندو در ۱۳ مارس ۱۹۵۸ در تالار شهرداری برگذار شدو بصورت یك جشن ملی درآمد . از ماه گذشته شایعه طلاق آنها سرزبانها افتاده بود .

کیت کات
KIT KAT

از امشب یکبرنامه رؤیایی وبی‌نظیر جدید درتالار باشکوه

کیت ـ کات
KIT-KAT

سابقا (طالار کسری)

باشرکت : گروه بالت مشهور

فیستا FIESTA

و در آتیه بسیار نزدیك

درسرلوحه تحول بزرگی‌که دربرنامه های تماشائی وسرگرم‌کننده خود داده‌ایم ورود

سامیه جمال

الهه‌رقص وهنرمند بی‌نیاز از تعریف را بدوستداران واقعی هنر اصیل رقصهای عربی مژده میدهیم

شاهرضا ـ نبش بهار ـ تلفن جدید ۶۲۵۰۰

از امشب

این هم پست پی طناز

دوبله بفارسی درایتالیا

فیلم کمدی ـ انتقادی ـ باسوژه کاملا نو

مجموعه‌ای ازعشقبازی‌ما... دختران وپسران‌جوان!.

پدران ومادران پا بسن !...وپدر بزرگها و مادر بزرگهای کهن‌سال !...

سینما نیاگارا
سینما امپایر

باشرکت : سیلوا کوشینا زیباترین ستاره روزسینما

روناتو سالواتوری ـ تینا پیکا

په‌پینو دفلیپو ـ راشل ـ پاولو استوپا

شروع سانسها امپایر: ۱۰٫۵صبح ـ ۳ـ۵ـ۷ـ۹ بعدازظهر
نیاگارا: ۱۰٫۵صبح ـ۲٫۵ـ۴٫۵ـ۶٫۵ـ۸٫۵ بعدازظهر.

رجال دوره فاروق آزاد میشوند

رهبران احزاب وفد وسعد می‌توانند درانتخابات آینده شرکت کنند

قاهره ـ آسو شیتد پرس ـ ۳۰ ژانویه ـ مطبوعات قاهره مینویسد جمال عبدالناصر تصمیم گرفته‌است تحریم فعالیت سیاسی زمامداران رژیم ملك فاروق را بر طرف‌سازد.

روزنامه الاهرام‌در این باره‌مینویسد که‌ناصر تصمیم مورخه ۱۹۵٤ فرماندهی شورای انقلابی مصر را مورد ممنوعیت فعالیت سیاسی و عدم استفاده از حقوق اجتماعی سیاستمداران قدیمی لغو کرده است.

این تصمیم شامل کلیه کسانی بودکه از فوریه سال ۱۹٤۲ تا ۲۳ ژوئیه۱۹۲۵ (روز سقوط‌فاروق) مقام وزارت داشته‌اند.

شرکت در انتخابات

فرمان ناصر شامل ۳۱ نفر از رجال مصر از جمله مصطفی نحاس رهبر حزب و فد و ابراهیم عبدل رهبر حزب سعد نیز خواهد شد.

دیگر کسانیکه از این دستور استفاده خواهند کرد عبارتند از فواد سراج الدین وزیر عضو حزب وفد که به ۱۵ سال زندان محکوم شده بود. محمد حسین هیکل‌رئیس سابق مجلس سنا ـ محمود صلاح‌ـ الدین وزیر خارجه اسبق و چند نفر دیگر روزنامه الاهرام‌مینویسد علت محرومیت این عده از حقوق اجتماعی بلحاظ حفظ منافع ملی و مبارزه ما بافساد بوده واکنون که اوضاع سیاسی و اقتصادی کشور وقطع‌فلاحتی‌وروحی‌مردم‌رضایت‌بخش است. دیگر عادلانه نیست که این محرومیت ادامه داشته باشد.

ناظرین سیاسی عقیده دارند با عدم فعالیت احزاب سیاسی در جمهوری متحده عربی این تصمیم عبدالناصر دارای امنیت زیاد نیست و این عده تنها میتوانند درانتخابات آینده شرکت نمایند.

دبره با ماسو ملاقات کرد

۹ نفر ازافراطیون راست باتهام توطئه دستگیر شدند

پاریس ـ ۳۰ ژانویه ـ خبر گزاری فرانسه ـ میشل دبره‌نخست وزیر فرانسه دیروز با ژنرال الی ملاقات نمود. ملاقات نخست وزیر فرانسه و رئیس ستاد ارتش دفاع ملی فرانسه در اطراف مسئلةالجزایر بوده است.

دیروز در پاریس شایع شد که میشل دبره با ژنرال ماسو نیزملاقات نموده‌و پس‌از چندساعت ژنرال ماسو بازداشت شده ولی خبر توقیف‌ژنرال ماسو بعدا تکذیب شد.

دستگیری

پلیس فرانسه ۹ نفر از افراطیون راست‌را که‌موردسوءظن قرارگرفتند بازداشت کرد.

توقیف آنها باتهام توطئه علیه امنیت دولت بعمل آمد. علاوه بر این نه نفر عده دیگری موردبازجوئی قرار گرفتند ومقرر شد سازمان افراطی راست مورد بازرسی پلیس واقع شود.

مقدار زیادی اسناد ومدارك که مربوط به سازمان های افراطی‌راست ورابطه آنها با یاغیان الجزایر بود بدست پلیس افتاد.

ازطرف دیگربعضی ازسندیکا ـ های کارگران‌از جمله ث. اف. ت. ث (سندیکای دموکرات های‌مسیحی) واف. او (سوسیالیستها) تصمیم گرفتند که فردا از ساعت یازده تا دوازده به عنوان پشتیبانی از دوگل اعتصاب کنند.

سازمان کمك به کشورهای توسعه نیافته

واشنگتن ـ ۳۱ ژانویه ـ خبرگزاری فرانسه ـ بانك بین‌المللی توسعه وعمران امروز منشور جدید سازمان کمك بکشورهای توسعه نیافته را برای تصویب به ٦۸کشور عضو بانك ارسال داشت.

درصورتیکه منشورجدیدازطرف کشورهای عضو تصویب شود سازمان تازه ۷۸۷ میلیون دولارارز قابل تسعیربرای‌مدت پنج سال دراختیار خواهدداشت‌وخواهد توانست سالانه. درحدود ۱۵۰ تا۱٦۰ میلیون دولار بکشورهای توسعه نیافته کمك کند.

بموجب منشور جدید که‌باابتکار امریکا تهیه شده‌است اعضاء بانك بین‌المللی بدو گروه تقسیم‌خواهدشد.

یکدسته کشورهای کمك دهنده که شامل ۱۷ کشور توسعه یافته است و دسته دیگر کشورهای توسعه نیافته که‌از ۵۱ کشور تشکیل میشود.

۱۷ کشور کمك‌دهنده‌عبارتنداز‌ایالات متحده کانادا، اتحادیه افریقای جنوبی استرالیا، ژاپن ودوازده کشور اروپای باختری (شش کشور عضوبازارمشترك و پنج کشور منطقه آزاد بازرگانی و فنلاند).

هدف منشور جدید تسهیل شرایط وام بکشورهای توسعه نیافته است و باین ترتیب بانك مذکور خواهدتوانست حتی‌بدون‌سود باین کشور ها وام دهد.

راهی بسوی زنده‌بگوران

کول بروك ـ آفریقای جنوبی ۳۰ ژانویه ـ آسوشیتد پرس ـ کارگرانی که برای نجات محبوسین معدن‌ذغال آفریقای جنوبی فعالیت میکنند‌دیروز موفق شدند سنك عظیمی را که سر راهشان را بسته بود بردارند. از ۲۱ ژانویه تا کنون ٤٤۰ معدنچی در معدن محبوس شده‌اند. از این عده شش تن سفید پوست هستند.

گمان میرود‌تا سی ساعت دیگر واحدهای نجات به محل محبوس شدن معدنچیان برسند فعلا واحدهای‌نجات در هر ساعت سه متر خاك برداری‌می کنند و فاصله آنهارا تامحل کارگران نود متر تخمین میزنند یك مته مخصوص سی سانتی متری مشغول سوراخ کردن سنگهاست.

ضمنا سوراخی برای رسانیدن هوا به آنها احداث کرده‌اند باید دانست که معدنچیان را نه فقط بی‌غذائی بلکه خطر ریزش آب‌و گازهای‌متان تهدید میکند.

سوسلف درکنگره کمونیستهای‌ایتالیا

رم ـ ۳۰ژانویه ـ یونایتدپرس ـ امروز حزب کمونیست ایتالیا که بزرگترین حزب کمونیست خارج از حدود پردهٔ آهنین است کنگره خود را تشکیل داد.

در این‌جلسه‌میخائیل سوسلف یکی‌ازاعضای هیئت رئیسه حزب‌کمونیست شوروی نیز بعنوان ناظر شرکت دارد. در اولین جلسه سه هزار نماینده و مهمان شرکت داشتند.

طبق گزارشی که در جلسه خوانده شد اکنون حزب کمونیست ایتالیا یك میلیون و ٦۰۰ هزار نفر عضو دارد و اظهار امیدواری شد که تا پایان سال به دومیلیون برسد.

حزب کمونیست ایتالیا، پس از سرکوبی قیام مجارستان بوسیله ارتش شوروی عده زیادی از اعضای خود را از دست داد. ظاهرا تصمیم گرونکی رئیس جمهور ایتالیا برای مسافرت بمسکو موقعیت کمونیستها را بهبود بخشیده است.

نهرو درمیان رقاصان محلی‌کرالا در حالیکه تاج‌پادشاهی‌رابسر نهاده‌است. بمناسبت روز جمهوری هند جشنهای مفصلی در دهلی ترتیب داده شد و از اطراف هند دسته‌های رقاصان به پایتخت آمدند. آسوشیتد پرس

بین مصر وسوریه تمایزی نیست

دمشق ـ ۳۱ ژانویه ـ خبرگزاری فرانسه ـ عبدالحمید سراج وزیر کشور ایالت سوریه طی یك مصاحبه مطبوعاتی باگروهی از خبرنگاران آلمان غربی‌اظهارداشت که‌مندرجات برخی از روزنامه های امپریالیستی دائر بر این که ایالت سوریه‌تحت استعمار مصر قرار گرفته است فکر وخیال باطلی بیش نیست وبین دو ایالت که کشورجمهوری متحده راتشکیل میدهند هیچگونه تمایزی وجود ندارد.

سراج در پاسخ یکی ازخبرنگاران آلمانی گفت جمهوری متحده عربی بهیچوجه در معرض خطر کمونیستی قرار نگرفته است واگر چنین‌خطری در عراق وجود داشته باشد وظیفه ملت عراق است که ازآن دوری‌جوید

کمك آمریکا و شوروی وچین باندونزی

جاکارتا ـ ۳۰ ژانویه ـ رویتر ـ سوکارنو رئیس جمهوری اندونزی اعلام کرد که روسیه و آمریکا وچین آمادگی خودرا برای دادن اعتبارات اقتصادی جدید به اندونزی اعلام کرده‌اند.

رئیس جمهوری‌اندونزی که‌در برابر نمایندگان‌زنان‌خانه‌دارسخنرانی می کرد به آنهاکه از گرانی روزافزون اجناس شکایت دارند وعده داد که خواربار ارزان شود.

باید دانست که اخیرا در اندونزی بهای عموم اجناس مصرفی بالا رفته وارزش روپیه این کشور تنزل‌کرده است.

رئیس جمهوری اندونزی قول داد که‌نظارت شدیدی برقرار خواهدکرد تا بازرگانان از سیاست محدودیت بازرگانی دولت سوء استفاده نکنند.

سوکارنو گفت: دکتر جوآندا (وزیر ارشد کابینه اندونزی) بمن اطلاع داده است که آمریکائیها پنجاه میلیون دلار در اختیار ما می گذارند.

کمك درمقابل دوستی

طنجه ـ ۳۰ ژانویه ـ آسوشیتد پرس ـ معاون وزارت خارجه شوروی ولادیمیر سیمونوف طی یك خطابه چهل دقیقه‌ای روز جمعه در برابر نمایندگان کنفرانس کمیته اقتصادی سازمان ملل متحد برای کمك به افریقا گفت روسیه آماده است به کشور های افریقائی کمکهای اقتصادی بدهد.

وی گفت شوروی در برابر این کمك های اقتصادی طالب دوستی است زیرا دوستی بمراتب بیش از هر بهره و پولی ارزش دارد.

وی اشاره کردکه تا کنون‌روسیه به کشور جمهوری متحد عرب، سودان، حبشه‌و گینه کمك‌اقتصادی داده است.

پس‌از پایان خطابه او حضار مدت پانزده دقیقه دست می زدند. نماینده امریکا کریستوفر فیلیپن روز دو شنبه نطق خواهد کرد.

باید دانست که نمایندگان امریکا و روسیه به عنوان عضو ناظر دراین کنفرانس شرکت دارند.

خلاصهٔ اخبار

تایپه ـ ساختمان مسجد تایپه پایتخت فرمز به‌پایان رسید واز دیروز در های آن بروی مسلمانان جهت اداء فرایض مذهبی باز شد. از جمله شخصیت های مسلمانی‌که برای ساختن مسجد تایپه کمك کرده‌اند شاهنشاه ایران هستند.

***

قاهره ـ وزارت فرهنك جمهوری متحد عربی اعلام کرد که ۱۸ تن از دانشجویان عرب را که در دانشگاه بلغارستان سرگرم تحصیل بودند احضار کرده است. این دانشجویان در ماه گذشته باگروهی از دانشجویان کمونیست نزاع کرده بودند.

***

دهلی ـ یك سخنگوی وزارت‌دفاع هند امروز حاضر نشد در موردخبر خرید موشك های هدایت شونده از انگلستان مطلبی بگوید.

در لندن گفته شده است که شرکت هوا پیما سازی بریستول موشکهای زمین‌بهوا برای‌هندوستان میسازد و وزارت دفاع هند بشرکت دیگری نیز رادار سفارش داده است.

***

بن ـ امروز فاش شد که‌نیکیتا خروشچف نخست وزیر شوروی نامه تازه‌ای برای دکتر ادنائر صدراعظم آلمان‌غربی فرستاده‌است این نامه در پاسخ یاد داشتی است که اخیرا از طرف آدنائر برای خروشچف فرستاده شده بود.

***

واشنگتن ـ شیوع‌بیماری آنفلوآنزای آسیائی در ۱٤ ایالت امریکاتائید شد. مقامات بهداشتی امریکا گزارش دادند که در بعضی از مدارس لانك بیج بیست و سه در صداطفال‌باین بیماری مبتلاشده‌اند.

۱۵۰ پسرودختر مجار اعدام شدند

محکومین را آنقدر درزندان نگه داشتند تابه ۱۸ سالگی رسیدند

لندن ـ ۳۰ ژانویه ـ آسوشیتد پرس ـ رادیو دولتی انگلیس شنبه تائید کرد که مقامات کمونیست مجارستان ماه گذشته صدو پنجاه پسرو دختر را به اتهام شرکت در انقلاب سال ۱۹۵٦ مجارستان اعدام کردند. این پسران و دختران‌هنگام انقلاب سنشان کمتر از ۱۸ سال بود و آنها را آنقدر در زندان‌نگاه داشته تا به هجده سالگی رسیدند. بدین ترتیب قانونا میشد آنها را اعدام کرد.

رادیو لندن ضمنا خبر داد که ٥٤ تن دیگر نیز به اتهام شرکت در انقلاب مجارستان در شش ماه‌گذشته محاکمه و اعدام شده‌اند.

آسیا ـ مولن روژ ـ کریستال ـ برلیان

مولن روژ — مولن روژ

از فردا صبح

خوشمزه
خوشمزه
خوشمضه
خوشمطه
.....
هر طوریکه دلتان میخواهد بنویسید...
طغیان خنده است!!

از فردا صبح

جری لوئیس

در کمدی ترین فیلم خود

هالو

ویستاویژن ـ دوبله بفارسی «در استودیو مولن روژ»

هالو اولین فیلمی است که پس از جدا شدن جری لوئیس از دین مارتین تهیه شده و به جری لوئیس فرصت بیشتری برای خنداندن تما داده است

از صبح چهار شنبه در سینما های

پلازا ـ سعدی

یك فیلم کمدی پراز عشق، شادی و محبت

«مرخصی کامل»

رنگی ـ سینماسکوپ ـ دوبله بفارسی «دراستودیو پلازا»

باشرکت:

تونی کرتیس ـ جانت‌لی ـ لیندا کریستال

خاطرات ایدن

ترجمه : غلامحسین صالحیار

مرك استالین درمارس سال ۱۹۵۳ جریان عظیمی ازفرضیات گوناگون دردوطرف پرده آهنین بوجود آورد. درآن موقع اظهار امیدواری زیادی میشد که‌هم درروش سیاست خارجی وهم‌درمسائل مربوط به‌سیاست داخلی شوروی تحولات عمیقی ایجاد گردد.روز ۱۱مه «سروینستون چرچیل» نظریه لزوم تشکیل یك کنفرانس درسطح بسیار عالی راکه دستور مذاکرات آن زیاد سنگین نباشد مطرح کرد. برای این منظور تشکیل یك جلسه مقدماتی باشرکت رئیس جمهور امریکا ونخست‌وزیر فرانسه مورد موافقت قرار گرفت ومحل این ملاقات در«برمودا» تعیین گردید. اماتشکیل‌این جلسه یکبار بعلت بحران طولانی حکومت‌فرانسه وباردوم به خاطر عدم توانائی «چرچیل» به‌تعویق افتاد وبالاخره قرار شد در ماه دسامبر تشکیل شود. دراین مدت ودرآغاز ماه ژوئیه یك«برمودای کوچك »درواشنگتن تشکیل شد. دراین کنفرانس «دالس» وزیر امور خارجه امریکا باآقای «بیدو» وزیر امور خارجه فرانسه و «لردسالیسبوری» کفیل وزارت خارجه انگلستان مذاکراتی بعمل آورد. بیماری جدی «ایدن» وی‌رادرتمام مدت تابستان‌آن سال‌از امور مربوط بوزارت خارجه دور نگاه داشته‌بود.

شورشهای برلن شرقی

روز ۱۷ژوئن سال ۱۹۵۳ یك سلسله تظاهرات ضد شوروی بطورناگهانی دربرلن شرقی وچندشهردیگر آلمان شرقی روی‌داد.

بدنبال این شورشها علائمی ازناراحتی‌نیز درچك‌اسلواکی دیده شدکه نشان میداد قشری راکه‌شورویها دراین سرزمینهای اشغال شده‌بوجود آورده‌اند تاچه‌حد بیدوام وغیرقابل‌اعتماد است.

علیرغم امیدواریهائی که براثر این‌شورشها پیداشده بود، در آن لحظات شورویها درآلمان شرقی سیاست خشن‌تری اعمال نکردند واعطای پاره‌ای امتیازات سیاسی داخلی کماکان ادامه یافت. بنظر میرسد آقای «مالنکف» ویارانش احتیاج بفرصتی دارند تاقدرت خودرا در کرملین تحکیم کنند. برکناری «بریا»از پست وزارت امنیت شوروی یك سلسله رقابت‌های داخلی بوجود آورده بود .در چنین شرائطی بنظر میرسید که امکان آمادگی مسکوبرسرکنارآمدن باغرب دراروپای مرکزی بسیار بعید است. معذالك این موضوعی بود که لااقل ارزش بررسی ومطالعه را داشت.

مذاکرات لرد «سالیسبوری» درلندن نشان میدادکه دلائل دیگری از وجود دارد که ایجاب میکند کوششهای تازه‌ای برای نزدیکی با دولت شوروی بعمل آید . از جمله آقای «بیدو» اعلام کرده بود که دولت وی امیدوار نیست بتواند تصویب قرار داد «جامعه دفاعی اروپا »را تضمین کند مگر آنکه اقداماتی برای پیدا شدن راه حل جدیدی جهت مسائل اروپائی از طریق مذاکره بعمل آید .

(قرار داد «جامعه دفاعی اروپا » که تضمین امریکا و انگلستان آنرا تقویت کرده بود در پایان سال ۱۹۵۲ بتصویب رسید)

فرانسه حاضر نبود تا زمانیکه اعمال تضیقات و سختگیری شوروی باثبات برسد حق حاکمیت خود را بوسیله شرکت در جامعه دفاعی اروپا قربانی کند .

دکتر آدنائر نیز ضمن نامه‌ای بدالس اعلام کرده بود قویا طرفدار آن است که اقداماتی بعمل آید تانظر شورویها درپشت میز کنفرانس روشن شود . اعلامیه وزرای خارجه سه کشور پیشنهاد میکرد در اوائل پائیز کنفرانسی از وزرای خارجه فرانسه، انگلستان ، امریکا و شوروی تشکیل شود و این کنفرانس باید مستقیما نخستین اقداماتی را که منجر بحل رضایت بخش مسئله آلمان خواهد گردید مورد بحث قرار دهد . این اقدامات شامل ایجاد تشکیلات مربوط باجرای انتخابات آزاد و تاسیس یك دولت آزاد سراسری آلمان بود .

دولت شوروی طی یادداشتی که‌روز ۱۴ اوت تسلیم سفیر مادرمسکو کرد این دعوت را رد نمود . آنها در یاد داشت خود اعلام داشتند که فقط با تشکیل کنفرانسی که‌چین‌هم در آن شرکت داشته باشد موافقت‌دارند ودر این کنفرانس نیزمسائل جهانی بطور کلی‌باید مورد بحث قرارگیرد باین‌ترتیب پیشنهاد غرب در مورد اجرای انتخابات آزاد درسراسر آلمان بطور کلی‌ردشد وشورویها که‌حس میکردند برای تحت تاثیر قرار دادن انتخابات آینده جمهوری فدرال آلمان غربی احتیاج بطرح موضوع جدیدی دارند چندروز بعد پیشنهاد کردند که‌ظرف ششماه کنفرانس صلح باآلمان تشکیل گردد ودراین مدت‌نیز یك حکومت موقتی برای سراسر آلمان بعنوان شرط‌مقدماتی اجرای انتخابات آزاد بوجود آید .من چند هفته دوران نقاهت خودرا برعرشه کشتی سلطنتی «سورپریز» در دریای مدیترانه گذرانیدم و هنگامی که‌روز ۵اکتبر بوزارت خارجه برگشتم خود راباانبوه مکاتبات عظیمی که‌دراین موردبعمل‌آمده وروی میز کارمن جمع شده‌بود مواجه دیدم.

روز ۱۶ اکتبر آقایان «دالس» و«بیدو» برای مذاکره وارد لندن شدند وما تصمیم گرفتیم درمورد دعوت شوروی بیك کنفرانس پافشاری کنیم. بنظر ماملاقات وزرای خارجه چهار کشور مفیدتر ازتبادل یادداشت بود . از اینجا کارها باسرعت کمی جریان پیدا کرد تااینکه سرانجام در پایان ماه نوامبر شوروی پیشنهاد مارا در مورد تشکیل یك کنفرانس چهارجانبه بطور مشروط قبول کرد. شرط شورویها این بود که پس از تشکیل کنفرانس چهار جانبه آنها پیشنهاد کنند یك کنفرانس پنج جانبه بانماینده چین تشکیل شود ومن فکر کردم میشود برای اینکار ترتیبی داد. پاسخ شوروی موضوع مفیدی را بردستور کار کنفرانس «برمودا» میافزود. روز دوم دسامبر «سروینستون چرچیل» ومن وارد جزیره «برمودا» شدیم . بلافاصله من وآقایان دالس وبیدو جلسه‌ای تشکیل دادیم تاپاسخ شوروی را مورد بحث قرار دهیم. مابایستی جزئیات مربوط بزمان ومحل کنفرانس را حل میکردیم .

شتاب زدگی

آقای دالس خاطر نشان ساخت که مسئله زمان را فقط از لحاظ جنبه تشریفاتی آن نباید مورد توجه قرار داد زیرا این موضوع دارای اهمیت حیاتی است. دولت ایالات متحده آمریکا حاضر است با تشکیل یك کنفرانس چهار جانبه موافقت کند با این شرط که کنفرانس مذکور در آینده خیلی نزدیکی انعقادیابد و چنانچه روشن شود هدف شوروی از شرکت در چنین کنفرانسی فقط انجام مقاصد تبلیغاتی است بتوانیم بسرعت خود را از قید آن رها سازیم . آقای دالس اضافه کرد بطور قطع تنها نتیجه مورد نظر روسها آن است که امیدوارند با استفاده از این کنفرانس اجرای نقشه های کنونی ما را برای تقویت‌موقعیت غرب هم از طریق جامعه دفاعی اروپا ، و هم از طریق سازمان دفاعی تلانتیك شمالی بتاخیر بیاندازند . این کنفرانس نباید اجازه دهد که‌مسئله تصویب «جامعه دفاعی اروپا» بتعویق بیافتد . آقای دالس بما اطلاع داد که کنگره امریکا در آن چنان وضعی است که تنها اجرای یك سلسله اقدامات عملی در راه وحدت اروپا ظرف دو تا سه ماه آینده میتواند موجب شود که با تخصیص سهم مورد نظر از برنامه کمك خارجی به سازمان دفاعی تلانتیك شمالی موافقت کند .

چینیها بغرب احساس کینه نمی کنند

مقررات شدید مرزی بین‌چین وشوروی درهیچ جای دنیا سابقه ندارد

بین شوروی وچین دراغلب موارد اختلاف‌نظرهائی وجود دارد

یورك - ۳۰ژانویه -یونایتدپرس- یك دانشمند کانادائی بنام تورو ویلسون که اخیرا از سفر چین‌و روسیه بازگشته است میگویدمیان هیچ کشور جهان باکشور دیگر چنان مقررات و تشریفات سخت ودقیق مرزی که‌درمرزهای روسیه‌و چین انجام میشود وجود ندارد .

وی که دردانشگاه «تورنتو » به تدریس اشتغال دارد میگوید دانشمندان چینی و روسی که‌دیده است باو گفته‌اند دراغلب موارد میان دوکشور اختلاف نظرهائی وجود دارد .

اما بقول پروفسور ویلسون کمك های فنی روسیه بچین بسیارمهم و ذیقیمت‌است .

وی تعریف میکند که‌دراین‌سفر همه کشورهای کمونیست اروپای شرقی وروسیه و چین را دیده‌است ودرهیچ کشوری شهرها بنظافت شهرهای چین نبودند ووسعت کار های ساختمانی باکارهای عظیمی که‌درچین انجام میگیرد قابل مقایسه نبود. وی میگویدراه‌آهن های چین بسیار منظم بودند .

پروفسور ویلسون ازسرعت کار چینی‌ها درساختمان کارخانه ها، راه‌ها ، راه‌آهنها ،مزارع وکانال هادرحیرت‌است .

وی‌میگوید چین کینه و نفرت نسبت بغرب را وسیله تحریك احساسات چینیان ساخته است .

اواشاره میکند که‌زندگی مرد چینی معمولا بسیار بد و توام باکار های سنگین و فقراست بهمین سبب درواقع مرد چینی فرصت ابراز کینه و تنفر نسبت بغرب‌را ندارد .

وی باهمه مردم عادی چینی که تماس گرفت، احساس نکرده‌که تبلیغات حکومت درآنهاموثرشده باشد و نسبت بغرب احساس کینه کنند. فقط تبلیغات حکومت توانسته‌است در چینیها احساس بزرگی بوجود آوردبطوریکه‌امروز هم‌مانند زمان «لائوتسه» چینیهاار بالابدنیا نگاه میکند .

پادشاه مراکش عازم کویت شد

عمان - ۳۰ژانویه - خبرگزاری فرانسه -سلطان‌محمدپنجم پادشاه مراکش و پرنس مولای عبداله‌پسرش امروز صبح عمان را بسوی کویت ترك گفتند .پادشاه مراکش مدت پنج روزدراردن توقف نمود وطی اعلامیه مشترکی که باملك حسین انتشارداد پشتیبانی خودرا از حق ازادی مردم الجزایر ، منشور اتحادیه عرب و آزادی مردم‌فلسطین اعلام‌داشت .

قراراست درماه آوریل سال آینده ملك حسین نیز سفری به مراکش بنماید .

قطعنامهٔ نهائی کنفرانس ملل افریقا

تشکیل دول متحده افریقا وسندیکای مستقل کارگران‌افریقائی موردتوجه قرارگرفت

تونس - ۳۰ ژانویه - خبرگزاری فرانسه کنفرانس ملل ا فریقائی آخرین مراحل راطی میکند امروز قطعنامه نهائی در «کمیسیون کار» مورد تصویب قرار گرفت وبه‌هیئت های نمایندگی جهت اظهار نظر ارائه شد .

نکات اساسی قطعنامه مزبور از این قراراست .

۱- توصیه جهت تشکیل دول متحده افریقا -نکرومه رئیس‌دولت غنا بزودی ازرهبران احزاب‌سیاسی افریقا دعوت خواهد کرد تاجلسه واحدی تشکیل دهند. منظور از تشکیل جلسه مزبور تسریع در تشکیل حکومت‌های فدرال افریقا مانند غنا و گینه میباشد. ازهم اکنون مسئله تشکیل یك پارلمان مشترك که کشورهای افریقائی‌در آن نماینده داشته باشند مورد بررسی قرار گرفته است. همچنین موضوع پرچم واحدی برای‌افریقا مورد مطالعه‌است .

۲- پشتیبانی کنفرانس ازتشکیل سندیکای مستقل کارگران افریقا- اتخاذ تصمیم دراین مورد بکنفرانسی که‌درماه آینده در کازابلانکا (مراکش) از سندیکای کشور های افریقائی (گینه ، غنا،مراکش، جمهوری متحده عربی) تشکیل خواهد شد محول گردید .

۳-تشکیل تعدادی سازمان‌های افریقائی از جمله «بانك افریقا » تشکیل کمیته بررسی طرح بازار مشترك ویکنوع یونسکوی‌افریقائی و غیره .

٤- موضوع تشکیل «تیپ آزادی بخش افریقا »از جمله مسائلی است که روی آن باید مطالعه بیشتری شود و تصور نمیرود فورا درباره آن تصمیمی اتخاذ گردد .

پیشنهاد تشکیل «تیپ آزادیبخش افریقا » توسط نماینده ملیون الجزایر بعمل آمد .

قبرس نباید عضو کامنولث شود

نیکوزیا - ۳۰ژانویه -خبرگزاری فرانسه -ژنرال گرایواس‌فرمانده، سابق ائوکا (تروریست های یونانی قبرس) ضمن مصاحبه باخبرنگار روزنامه یونانی قبرس بنام «اتیکن» خاطرنشان نموده است که «قبرس قرار نبود چهار سال برای منافع بریتانیا بجنگد» وی اضافه نموده است که قبرس بخوبی خارج از کمنولت نیز میتواند به‌ترقیات اقتصادی واجتماعی نائل گردد. من نمیدانم بچه دلیل قبرس باید عضویت کمنولت را قبول کند .

جالبترین حوادث جهان

از جالبترین اخبار جهان

پلیس شهر هاندوفیلد امریکا اکنون با نهایت‌شدت در جستجوی چهار مردسیاه پوست است که دختر - ۱۹ ساله‌ای را بزور اسلحه از اتومبیل پائین آوردند واورا عریان ساختند . این دختر با نامزد خود در یك‌اتومبیل نشسته بود که سیاهان سر رسیدند و باو دستوردادند که از اتومبیل خارج شودو لباسهای خود را از تن در- آورد .پس ازآنکه دخترمزبور عریان شد سیاهان حلقه‌وار دور او را گرفتند و سه تن آنان کوشیدند که باوتجاوز کنند ولی پس از منازعه‌ای که در گرفت دختر فرارکرد مقامات پلیس اظهارداشتند که بدختر تجاوز نشده است و از افشای نام او نیز خود- داری کردند . سیاهان‌کلید اتومبیل‌و ۵ دلار پول نامزد این دختر را نیز از اوگرفتند وقایع مزبور در یك ناحیه جنگلی اتفاق افتاده است.

***

روزنامه دیلی اکسپرس‌می نویسد در مراجعه به آراء عمومی که اخیرا کرده است مردم انگلستان اظهار عقیده کرده‌اند که اگر نوزادملکه پسر باشد نام جرج رابرای او ترجیح می دهند واگر دختر باشد مایلند نام او ماری باشد . پس ازجرج نامهای فیلیپ ،جان، ادوارد، الیزابت،ویکتوریا ،مارگارت، وکارول نیزطرفدارانی دارد. انتظار میرودکه ملکه‌الیزابت بزودی نوزاد خود را بجهان بیاورد و احتمالا طی هفته جاری ملکه فارغ خواهدشد. مامائی که بچه های اول ملکه را گرفته است اکنون از یورکشایر بلندن آمده و در کاخ «بوکینگهام» سکونت اختیار کرده است و ازملکه مراقبت میکند .

از روز چهارشنبه

گربه سیاه

اثر : آلفرد هیچکاک

سینما تخت جمشید

کاری گرانت

گریس کلی

نقش اساسی داروگر پیوند حال با آینده است!

آوازه

خانم کوچولو آقا کوچولو بدنیای ما خوش آمدی!

دستهای کوچکت را درهم گره کن وبگذار فریاد نوخاسته‌ات درگوش ما درعزیز بنشیند! ازاو بخواه که یکقطعه عکس ترا برای ضبط درآلبوم خانوادگی داروگر بفرستد ...

مامان تونام محصولات داروگر را خوب می شناسد. وقتی عکس تو وتاریخ تولدت درآلبوم داروگر بیادگار بماند. داروگر هرسال اولین کسی خواهد بود که در روز تولدت با هدیه‌ای زیبا بمبارکباد تو خواهد آمد! سعی کن هرچه زودتر بزرگ بشوی

بامید آینده‌ای خوش برای تو!

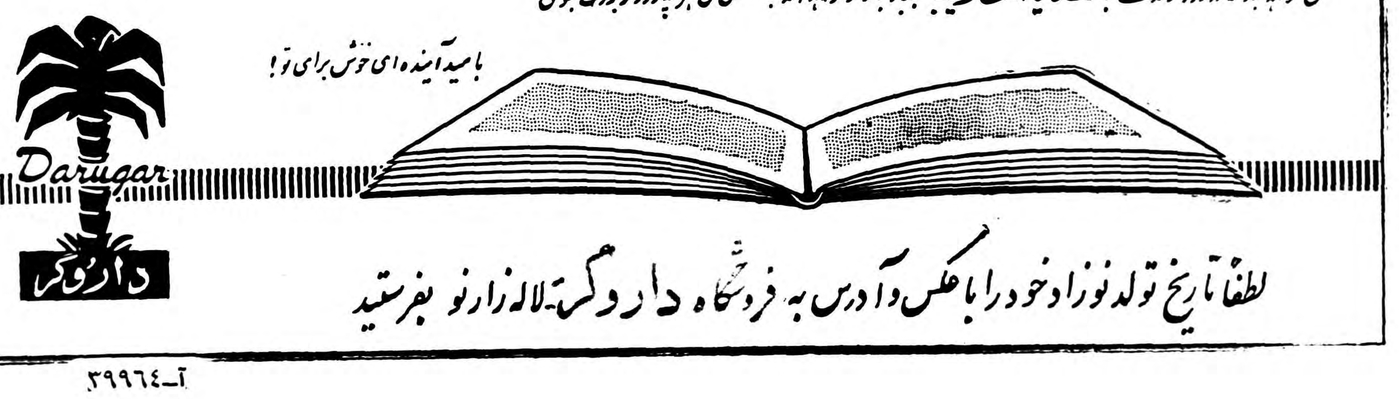

Darugar

داروگر

لطفاً تاریخ تولد نوزاد خود را باعکس وآدرس به فروشگاه داروگر-لاله‌زارنو بفرستید

آ-۳۹۹٦٤

فروش اجناس سال ۱۹۵۹

باتخفیف ٤۰ درصد کرست وسینه بند

لیدی مارلن گن‌ژوتین وانواع

شورتهای زیبا

خیابان شاه بین لاله ویغما. انتهای پاساژ مستوفی

زاده مغازه لیدی مارلن آ-۳۹۸۹٦

اطلاعات اقتصادی

معاون وزارت صنایع میگوید:

محصولات صنایع کشور مرغوب آست

کارخانه‌هائی که نام محصولات خودرا بفارسی ننویسند ازکمکهای دولت محروم خواهندشد

مردم این‌عقیده راکه هرچیز خوب ساخت خارج میباشد باید فراموش‌کنند. صنایع داخلی نباید برای معروف‌کردن اسم محصول خود دنبال اسامی مستعار وگمنام خارجی بروند.

وزارت صنایع ومعادن ازابتدای سال آینده درباره کارخانه هائی که روی محصولات خود نام آنرا بفارسی ننویسند تصمیمات شدیدی خواهد گرفت .

آقای مهندس رزم‌آرا معاون صنعتی وزارت‌صنایع ومعادن افزود در نتیجه مساعی دولت درسال های‌اخیر ازمبارزه باقاچاق نتایج بسیارخوبی بدست آمده ومیتوان گفت تقریبا قاچاق بصورت سابق وجود ندارد.

وقتی صنایع کشور مامیتوانند محصولاتی مشابه محصولات‌خارجی و حتی مرغوبتر از آنها تهیه نمایند دلیل ندارد که از نام های خارجی استفاده کنند و نام‌محصولات خودرا بحروف خارجی روی محصول بنویسند و یامحصولات خود را بنامهای مستعار و یاتحت عناوین گمنام عرضه نمایند .

بعضی از کارخانه‌ها که متوجه اهمیت نام ومعرفی آن بوده‌اندبجای انتخاب نام‌های عجیب و غریب‌خارجی نامهای زیبای ایرانی برای‌محصولات خود تعیین کرده و آنرا بخوبی معرفی کرده‌اند و حالا تنها « نام» محصول آنها بصورت سرقفلی کارخانه درآمده‌است .

در ایران صنایع باید بجای تقلید ازنامهای خارجی سعی کنند که نام محصولات خودرا وسیله عرضه کردن جنس خوبو تبلیغات صحیح معروف نمایند .

معاون صنعتی وزارت صنایع ومعادن بعد گفت ازاول سال آیندهوزارت صنایع ومعادن درمورد کارخانه هائی که نام محصولات خودرا به فارسی روی آنها ننویسندتصمیماتی گرفته‌است که بمرحله اجرا خواهد گذاشت ودقیقا اجرای تصمیمات خودرا نظارت خواهدکرد گرچه این دستور قبلا نیز به کارخانجات داده شده‌است .

یکی از هدفهای وزارت صنایع‌و معادن‌این‌است که محصول کارخانه های کشور ارزش واعتباربیداکند وکم‌کم این فکر که هرچیزخوب ساخت خارج‌است ازذهن مردم خارج شود .

طرحی برای ایجاد راههای فرعی دردست تهیه است

دولت واستفاده‌کنندگان ازراه ۵۰ـ۵۰ مخارج راهسازی را خواهند پرداخت

امروز اطلاع حاصل شد که برای ایجاد راههای فرعی (بین شهرهای کوچك و دهات و شهر ها) طرحی در دست تهیه است .

بموجب این طرح برای ایجاد این قبیل راهها دولت و کسانی که‌از این راهها بهره‌مند میشوند مشترکا اقدام خواهند کرد و هر کدام پنجاه در صد مخارج این کار را خواهند پرداخت . این راهها برای حمل کالا و بخصوص حمل کالا های کشاورزی از دهات بمراکز مصرف‌یا صدور خواهدبود . درحال حاضر در بسیاری از نقاط کشور مقادیر زیادی کالاهای‌کشاورزی‌وجود دارد که بواسطه نبودن راه درهمان محل تولید باقی میماند و فاسد می شود و یا آنکه سبب تقلیل‌فوق‌العاده بهای آن‌کالا در محل و خرابی‌وضع مالی تولید کنندگان آن میگردد.

از جمله در بعضی از نقاط فارس مقادیر زیادی لیمو بواسطه نبودن راه از بین میرود . اگر راهی باشد که بتوان شهر های فارس‌بخصوص شیراز را بخلیج فارس متصل کرد سبب خواهد شد که مقادیر زیادی کالا های کشاورزی که در فارس بی مصرف میماند بنقاط نفت‌خیز جنوب رسانیده شود و در صورت لزوم مقادیری از آن نیز صادر گردد. هد فایجاد این قبیل راهها فعلا حمل کالاهای کشاورزی وبالا بردن سطح درآمد کشاورزان است.

شرکتهای جدیدالتاسیس

شرکت

• شرکت‌سهامی سهبا برای‌واردات و صادرات و سایر امور تجارتی با سرمایه پانصد هزار ریال‌بمدیریت آقایان مهندس اصغر دکتر محسن ابطحی و جلال‌الدین بنی هاشمی تشکیل شد.

• شرکت صنعتی آما با مسئولیت محدود برای کار های فنی وصنعتی و ماشین سازی با سرمایه دومیلیون و یکصد هزار ریال بمدیریت آقای احمد اولیاء تاسیس شد.

• شرکت سهامی‌آلا برای تاسیس وسایل تفریحی سالم و ورزش و فروشگاهها و اموراجتماعی باسرمایه بیست و هفت میلیون ریال‌بمدیریت آقایان مهندس جهانگیر آهی و دکتر کریم امیرخسروی‌وفضل‌اله لواسانی تاسیس شد.

• شرکت ساختمانی مارکت با مسئولیت محدود برای انجام کلیه امور ساختمانی با سرمایه ده میلیون ریال بمدیریت آقایان ابوالقاسم حریری و مهندس افلاطون رادسر تشکیل گردید.

• شرکت سهامی ساختمانی‌تیتال برای انجام امور ساختمانی و مقاطعه کاری و فنی باسرمایه سه‌میلیون ریال بمدیریت آقای مهندس‌جمال الدین عزیزی .

• کارخانه نال «سی تا» بامسئولیت محدود برای تهیه آرد و نان و کار های تولیدی مواد غذائی با سرمایه دو میلیون ریال بمدیریت آقای مهندس منصور ایرانزادی .

• شرکت سهامی ساش بمنظور خرید و فروش هر نوع کالا های مجاز بازرگانی و حق‌العمل کاری باسرمایه یك میلیون ریال‌بمدیریت آقای شهرام اغیر قلی

*شرکت ترنك با مسئولیت‌محدود منحل شد و آقای ملك ساسان ویس بسمت مدیر تصفیه آن‌تعیین گردید .

تنزل قیمت سبزه در اروپا

دربازار گفته میشودکه دولت برای صدور خشکبار جائزه خواهد داد

امروز اطلاع حاصل شد کهقیمت سبزه ترکیه یکبار دیگر دربازار های اروپا تنزل یافت و این تقریبا سومین باری‌است که‌درظرف‌چند ماه اخیر قیمت سبزه ترکیه تنزل پیدا میکند سبزه ترکیه درسال قبل درهمین موقع تنی ۳۴۰دلار بود اما امسال به ۲۸۰ دلار تقلیل یافت ودریك ماه قبل به ۲۳۰ دلار ودر هفته گذشته به۲۰۰ دلارتنزل پیداکرد تجار صادرکننده ترکیه باجوائزی که میگیرند قادر به‌تقلیل بیشتر از قیمت فعلی هم میباشند.

بازار سبزه ایران کماکان راکد است امروز دربازار تهران یك مرتبه شیوع پیداکرد که برای صادرات خشکبار جوائزی تعیین شده‌اما مقامات مسئول‌شایعه‌فوقرا تکذیب نمودند .

مسئله تشویق صادرات و بهبود بخشیدن بوضع صدور خشکباراز مدتها قبل مورد مطالعه وزارت بازرگانی ودولت بوده اما تاکنون هیچگونه تصمیمی دراین باره اخذ نشده‌است .

تولید نفت کشور درسال ۱۹۵۹

٤٤ میلیون تن بوده‌است

لوله‌کشی جزیره خارك بساحل گناوه باتمام رسید

طبق آمار های شرکت سهامی اکتشاف و تولید مقدار تولید نفت در ناحیه جنوب بدینقرار بوده‌است .

تولید نفت خام در ماه دسامبر ۳٫۸۳۱٫۰۰۰ تن

حدمتوسط تولید روزانه در ماه دسامبر ۹۳۳٫۰۰۰ بشکه

مجموع مقدار تولیدی‌از اول ژانویه تا آخر ماه دسامبر ۴۴٫۶۷۷٫۰۰۰ تن

مجموع مقدار تولیدی از اول ژانویه تا آخر دسامبر ـ ۱۹۵۸ ۳۹٫۸۰۰٫۰۰۰ تن

شرکتهای عامل در جزیره خارك پروژه‌ای دارند که طبق آن‌عملیات لوله گذاری زیر دریائی قسمتی از خط لوله که جزیره خارك را بساحل گناوه متصل مینماید در نیمه دوم ماه دسامبر باتمام رسید و آزمایش سراسری خط لوله از کچساران تا جزیره خارك ادامه داشت .

درباره پرداخت عوارض گمرکی هیئت مدیره اشعارمیدارد که شرکت بابت تمام کالائیکه جهت مصرف شخصی کارمندان و کارگران خود وارد کشور مینماید حقوق گمرکی و سایر عوارض ومالیات های ورودی را بهمان نرخی که سایر وارد کنندگان میپردازند

یکی ازاعضاء کمیسیون سه‌نفره بانکهای خصوصی گفت:

درمورد لایحه بانك مرکزی باید ازصندوق بین‌المللی نظر خواست

امروز یکی از اعضاء کمیسیون سه نفره که مامور تهیه لایحه اعتراضیه بانك های خصوصی و مختلط برلایحه بانك داری بوده است . بخبرنگار ما گفت لایحه بانکداری بوسیله یکنفر شخصیت بلژیکی تهیه شده که در تنظیم لایحه اوضاع و احوال ایران را مورد توجه کامل قرار نداده است. وی بعد اضافه کرد حال که این لایحه با همه نقائصی که داردتهیه‌اش ٤ سال طول کشیده مانعی ندارد که برای اصلاح آن شش ماه دیگر نیز وقت صرف گردد تا همه‌صاحب نظران عقیده خود را در باره آن بگویند .

مقام مزبور بعد گفت بانك های خصوصی و مختلط بوسیله کمیسیون سه نفره برای رفع نقائص لایحه بانك داری از شخصیت های بانکی انگلستان کمك فکری خواسته و آنها عقیده دارند که اگر دولت نظر صندوق بین المللی پول رادر این زمینه سئوال کند بسیار بجا خواهد بود صندوق مزبور که با اکثر بانکهای مرکزی دنیا در تماس است میتواند با توجه باوضاع و احوال بین المللی بخصوص درامور اقتصادی و بانکی نظریات مفیدی ابراز دارد .

خبرنگار ما اضافه میکند که لایحه بانك داری پس از آنکه پرسهله کراکو شخصیت اقتصادی بلژیکی تهیه و تنظیم شده از طرف مقامات دولتی دران تغییراتی داده شده وبعضی اشکالات مربوط باین‌تغییرات است .

بهلر

ماشین یونیورسال

بادور متغیر از ۱۰۰۰ تا ٤۰۰۰۰ دردقیقه

BÖHLER

شرکت سهامی خشکه و فولاد

خیابان خیام ـ ساختمان بهار تلفن ۳ـ ۳۰٤۵۷۱

آ ـ ۳۹۹۳٦

تلفن ۳۱۹۳٤

آ ـ ۳۹۹۵٤

بریجستون

آ ـ ۳۹۹۷٦

شرکت تعاونی مصرف ارتش

درتامین احتیاجات مردم وتعدیل قیمتها مؤثر بودهاست

بطوریکه خبرنگار ما گزارش میدهد اخیرا شعب فروشگاههای شرکت تعاونی مصرف ارتش توسعه‌یافته و شرکت کادرخود را بمنظور تامین‌کلیه احتیاجات مردم تقویت نموده است. این شرکت در ابتدای تاسیس بیش‌ازیك دکه‌کوچك خواربارفروشی و اقلام محدودی کالا نبوده است اکنون دارای شعب متعدد درکوی های مختلف تهران و شمیران میباشد ودرنظر داردبازهم برتعداد شعب خود اضافه نمایدزیرا متصدیان عامل‌شرکت مزبور معتقدند که‌برای تعدیل و تثبیت قیمتها فقط‌از راه‌توسعه شبکه‌های تعاونی میتوان موفق شدچنانکه شعب فروشگاه مزبور چنین تاثیراتی رادر نقاطی که افتتاح شده داشته است.

بطوریکه مدیر عامل این فروشگاه اظهار میدارد اکنون در هر ماه بیش ازسی هزارخانواده باین فروشگاه وسایر شعب شرکت مراجعه نموده اجناس مورد احتیاج خودرا ازنوع‌خوب باقیمت مناسب دریافت مینمایند بدون آنکه وقت‌خود رابرای تهیه اجناس مختلف تلف نموده باشند ویا احیانا بیم‌آنرا داشته باشند که‌جنسی را بیش‌ازقیمت معینه خریداری نمایند برطبق اظهار آقای ساسانی مدیریت عامل این شرکت، فروشگاه تعاونی‌ارتش ظرف دهسالی که از تاریخ تاسیس آن میگذرد متجاوز از۲۵ میلیون ریال سودخرید بشرکاء پرداخت کرده که این خودنمونه خوبی ازفعالیتهای ثمربخش این شرکت تعاونی می باشد .

مدیرعامل شرکت توضیح میدهد که در شرکت تعاونی مصرف ارتش برخلاف رویه‌ای که در شرکتهای تجارتی معمول است منافع حاصله‌میان خریداران تقسیم میگردد یعنی هر شریکی در پایان هرسال مالی به نسبت خریدسالیانه خود ازمنافع حاصله شرکت سهمی بردمو نفعی‌نصیبش میشود ومکرر دیده شده‌است که برخی از شرکاء در پایان سال چندین برابر قیمت سهام سودخرید دریافت داشته‌اند.

از اقداما تدیگر شرکت تعاونی مصرف ارتش که اخیرا تحقق‌یافته تاسیس «کافه‌تریای» مرتبی است‌که درطبقه دوم عمارت شعبه مرکزی درخیابان سوم اسفند دایر گردیده دراین محل غذاهای متنوع وباقیمت نازل دردسترس مردم گذارده میشود.

شرکت تعاونی مصرف ارتش امیدوار است باروشی که تعقیب می نمایدشبکه های تعاونی خودرا درحوزه‌های پر جمعیت توسعه‌بدهد تابدین وسیله درتثبیت وتعدیل قیمتها سهمی داشته‌باشد.

خط کشتی رانی B.I.

شرکت کشتی رانی بریتیش انديا استيم نويگيشن كمپانی

کشتی ارمارا ("S.S. "ORMARA

قراراست روز دوازدهم بهمن‌ماه یادر حدود تاریخ مزبور برای تخلیه کالای ورودی وهمچنین بارگیری کالای صادراتی بخرمشهر برسد.

کشتی مزبور برای سنگاپور و بنادر خاور دور و ژاپن بطور مستقیم بارگیری مینماید. وبرای بنادر لوس‌آنجلس و سانفرانسیسکو نیز ازطریق هنك‌کنك‌کالا میپذیرد.

برای‌کسب هرگونه اطلاعات خواهشمنداست‌باین شرکت مراجعه فرمائید

شرکت گری مکنزی محدود

خرمشهر صندوق پستی شماره ۳ — تهران خیابان فردوسی ساختمان امینی تلفن ۳۵۱۸۳

آ ـ ٤۰۰۱۰

انتقاد

دکتر حسن‌صدر حاج‌سید جوادی

ازرنج زندگی...

میگویند در جنوب غربی افریقاقومی هستند موسوم‌به «داماراس ها» این قوم افرادیرا که وجودشان برای‌جامعه بی فایده باشد و یا کسانی را که بعلت مرض و پیری دچار ضعف و سستی شده‌اند بقتل میرسانند وحتی ممکن است فرزندان ، پدر یا مادر علیل خود را از بین ببرند .

در اغلب کشور های اروپا وامریکا اشخاص مریض و پیر که بضاعت‌مالی ندارند و از سوی دیگر وجودشان برای جامعه فایده ای ندارد در سازمان های مخصوصی مانند دارالعجزه از آنها نگاهداری میشود زیرا این اشخاص عضو جامعه بشری‌هستند .

اما در بعضی از کشور ها از جمله مملکت ما هنوز تشکیلات کاملامنظمی برای نگاهداری از این افراد بوجود نیامده است و از طرف دیگر مانند افراد قبیله داماراس‌هاآنها رااز بین نمیبرند که آنان را از رنج زندگی خلاص کنند و دیگران را هم از مشاهده مناظر رقت بار راحت‌سازند.

خانمی برای من نقل میکرد که مدت های مدید دنبال مستخدم یا مستخدمه ای میگشت ، هرکسی را بمنزل‌می‌آورد دارای‌عیب و یا مرضی بود که منجر بترك کردن منزل و یا اخراج او از خدمت میشد .

بقول آن خانم یکی دستش کج‌بود (دزدی میکرد)و دیگری گوشهایش می جنبید ! . . . .!

بهر حال پس از مدتها جستجو و تلاش زنی راپیدا کرد که درحدود چهل و پنجسال از عمرش میگذشت. ظاهری محجوب و آرام داشت و بنظر کاری می‌آمد و با همه این محسنات تعیین حقوق را هم بعهده خانم خود گذاشته و میگفت هر مبلغی بدهند اگر چه ماهی سی تومان هم باشد او کار خواهد کرد .

تاشب با کمال دلسوزی کار ها را انجام داد . اما . . .

اما وقتی آقا زنك زد و او در را بروی آقا گشود حالش بکلی منقلب شد. آقا با قیافه‌ای مضطرب واخم‌آلود بدرون اطاق قدم نهاد . هنوز دهان‌باز نکرده بود که زن بیچاره در حالیکه بشدت گریه میکرد وارد شد وگفت :

ـ خانم مرا ببخشید ، من گناهی ندارم . اگر بشما میگفتم مرا قبول نمیکردید . . .

خانم با قیافه مبهوت او را نگاه میکرد و میپرسید مگر چه شده‌است ولی زن مفلوك قدرت حرف زدن نداشت .

آقا با لحنی محزون بجای او جواب داد .

ـ این زن مسلول است . مدتی در بخش من بستری بود ، ریه او بکلی از بین رفته و قابل علاج نیست .

با اندوهی فراوان مبلغی باو داده شد . او در حالیکه نمیدانست بکجا باید برود و چشمانش از اشك‌پربود بقچه خود راکه تمام مایملکش در آن قرار داشت زیر بغل گرفته از منزل خارج شد .

اکنون شهرداری‌کوشش قابل‌تقدیری رابرای جمع آوری و بکار گماشتن گداها شروع کرده‌است بطوریکه شنیده‌ام اردو های کار با وضع‌منظم و آبرومندی اداره میشود .

معمولا در فصل سرما هر سال موضوع گدا گیری مطرح میشود ولی دیری نمی‌پاید ومجدداگداها درخیابان ها براه میافتند .

حال شنیده‌ا م‌بحمد اله شهر داری اردوهای کار مرتب و منظمی تشکیل داده است من یقین دارم اگر این اردو ه ابا نظم و ترتیب‌بکار خود ادامه دهدو ازنیروی انسانی گداها بنحو شایسته و مطلوبی استفاده شود مشکل گدا ها برای همیشه از میان خواهد رفت . وحتی از منافع کار این عده می‌توان زندگی خو بر راحتی برای خود آنها و همچنین‌سایر متکدیان و مرضائی که قدرت کار ندارند تامین نمود .

همانطور که بحال گدایان فکری‌شده است و برای تامین زندگی آنان از طرف مقامات شهرداری اقدام گردیده باید‌برای مریض هائی که قابل علاج نیستند نیز فکری کرد و سازمانهائی جهت نگاهداری آنان تهیه و تاسیس نمود زیرا نه تنها عواطف و احساسات بشری اجازه نمیدهد که عده‌ای‌محروم و بی‌نصیب را بحا لسر گردانی و بلاتکلیفی در فقر و رنج زندگی رها ساخت بلکه وجود این اشخاص‌مریض در بین مردم موجب اشاعه مرض‌خواهد گردید و زیان های جبران ناپذیری ببار خواهد آورد .

گفتگوی مردم

چرا نمیدهند ؟

سکنه فلکه دوم داودیه اظهارمی دارند بتاریخ دوازدهم دیماه سال گذشته اسمعیل آقای حسینی صاحب مغازه لبنیات را برای گرفتن تلفن همگانی بشرکت سهامی تلفن‌معرفی کردیم پس از شش ماه بتاریخ ۱۷ر۴ر۳۸ شرکت تلفن پاسخ دادند که محل مورد تقاضا پیش بینی نشده است و اینك مدتی از آن تاریخ میگذرد و این محل دورافتاده تلفن همگانی ندارد تقاضا آنکه شرکت سهامی تلفن برای رفاه سکنه این بخش در باره تلفن‌همگانی اقدام شایسته انجام دهد .

تقاضای تلفونچی‌ها

آقایان تلفونچی های مرکز اظهار میدارند که بیشتر ما دارای‌تحصیلات مناسبی هستیم مدتها هم سابقه خدمت داریم کارمان هم از هرجهت طاقت فرسا وباارزش است معدلك غالب تلفونچی ها بیش از ماهی سیصد و پنجاه تومان حقوق ندارند تقاضا آنکه یا حقوق تلفونچی هارا مطابق نرخ روز بالا ببرند و یا به آنان پایه رسمی بدهند که از این حیث خشنود باشند .

چرا نان را نمیکشند ؟

آقای سید حسین حسینی کفاش ساکن خیابان سلسبیل چهار راه مرتضوی شکایت دارد که نانوائی های آزاد این‌ محل(تافتونی ها)نان را نمیکشند و دانه ای میدهندبطوری که قیمت نان کیلوئی دوازده ریال میشود تقاضا آنکه مامورین شهرداری آنها را وادار بکشیدن نان تافتون بنمایند .

برق ایران‌نو

سکنه خیابان نواب (قنات) از کمی روشنائی برق ایران نو شکایت دارند و تقاضا میکنند که برق‌مزبور تقویت شود .

مبارزه با الکل

وجوه اهالی تویسرکان طی‌تلگراف مفصلی تقاضا کرده اندکه بنام‌صدو سی هزار سکنه مسلمان این شهر تاریخی مقرردارند فروش موادالکلی در اینجا ممنوع شود .

خشکبار قزوین

مدیران کارخانه های خشکبار قزوین طی تلگراف مبسوطی اظهار میدارند که چندی است برای‌تشویق صادرات خشکبار مخصوصا کشمش اقدام موثری بعمل نیامده‌ودر نتیجه بیش از صد هزار نفر که درقزوین و اطراف از آن راه زندگی میکردند از هستی افتاده‌اند تقاضا آنکه‌برای جلوگیری از این وضع اقدام‌موثری انجام دهند .

شکایت کشاورزان چرام

کشاورزان و سکنه بلوك چرام (از توابع بهبهان) طی نامه مفصلی از تعدیات خوانین و کلانتر های محلی شکایت نموده تقاضا دارند با اعزام بازرس و تحقیقات محلی رفع تعدی از آنها بشود .

خواب و آسایش نداریم

آقای عباس جلائی ساکن خیابان آذربایجان چهار راه سلسبیل‌میگوید در نزدیکی منزل من ساختمان نیمه تمامی قرار دارد هر شب ساعت سه بعد ازنیمه شب آهن و سنك و آجر در این محل خالی میکنند وسرو صدائی راه میاندازند که خواب و آسایش براهل محل حرام میگردد تقاضا آنکه مامورین مربوطه از این مزاحمت شبانه جلو گیری کنند .

چرا بکار نمی‌اندازند

جمعی از علاقمندان یاد آورمیشوند که از مدتها پیش یکدستگاه عکس ـ برداری پزشکی در انبار بهداری‌اهواز بیکار مانده و معلوم نیست چرا این دستگاه را برای استفاده عموم بکار نمیاندازند ؟

بی‌گناه زندانی‌شده‌ایم

آقای غلامعلی احمدی مقیم قریه خور موج دشتستان شکایت دارد که در اثر تحریکات مغرضین خودش و برادرانش رابوسیله‌مامورین‌ژاندارمری دستگیر کرده و بزندان انداخته‌اند از مقامات مربوط تقاضای رسیدگی و احقاق حق دارد .

از دست مالك

آقای برجعلی زنجانی که فعلا در تهران اقامت دارد اظهار میکند پنج سال پیش دکانی را در چهار راه پهلوی زنجان از مالك اجاره کرده‌ام مال‌الاجاره را بموجب قبوض ثبتی پرداخته‌ام ولی مالك بی‌انصاف از دیگری سر قفلی گرفته مرا از کار و کاسبی باز داشته است ازدادگستری زنجان تقاضای احقاق حق دارم .

کپیه ازمدارك

تجارتی- تحصیلی- رانندگی-گمرکی- شناسنامه - معافی وغیره بادودقیقه انتظار فتو پرسپولیس- لاله زار نو چهارراه کنت ۳۷۴

از اینجا و آنجا

نامه‌ای به‌آیزنهاور

چندی پیش پستچی کاخ سفید واشنگتن نامه‌ای را به پرزیدنت ایزنهاور دادکه توسط یك‌دانش‌آموز دوازده ساله فرستاده شده و چند سطر زیر درآن دیده میشد :

آقای رئیس جمهور میخواستم بپرسم که آیا قانون معلمین راهم موظف به‌خدمت سربازی میسازد ؟ اگراین‌طوراست من شخص بیست‌و شش ساله‌ای رامیشناسم که هنوزبه سربازی نرفته است این شخص که جیمز اسمیت‌نام دارد معلم‌من‌بوده و خیلی هم‌سخت گیر میباشد . شمارا بخدا زودتر اورابه خدمت سربازی بفرستید متشکرم ».

تفاله ویسکی

مدتها است‌که درامریکا پس ازتهیه ویسکی تفاله آنرا دورنمی‌ریزند بلکه ازآن برای خوراك چهارپایان استفاده میکنند . درواقع تفاله مزبور حاوی مقدار زیادی پروتئین وویتامین ب بوده وپس‌از خشك شدن غذای‌مقوی ومفیدی راتشکیل میدهد .

چندی قبل هیئتی از اسکاتلند (که‌مرکز مهم تهیه‌ویسکی می‌باشد) به‌امریکا رفت تارموز خشك کردن تفاله رایاد بگیرند . هیئت مزبورپس از بازگشت‌کارخانه‌بزرگی‌برای اینکار بنا نموده و محصول جدیدی بنام مالت ..د.د .س ساختند که‌اکنون مورد استفاده غذائی قرار میگیرد .

خطرناکتر از مار

هنوز آمار دقیقی تهیه نشده تا معلوم گردد هرساله چندهزار نفردر سراسر دنیا براثر نیش‌حشرات و حیوانات زهردار میمیرند. طبق آماری که‌بدست آمده هرساله مابین سی تا چهل‌هزار نفر فقط‌براثر نیش‌زهرآلود مارها دردنیا هلاك میشوند .

دکتر «زانیش» ازاهالی آمریکااین مسئله رادرکشور خود مورد مطالعه قرارداده ونشان داده است‌که درعرض پنجسال اخیر دویست وپانزده نفر براثر نیش‌مارها وحشرات مرده‌اند که‌از آن‌عده۸۶نفر براثر نیش‌حشرات مانند زنبور عسل، زنبور طلائی و غیره و۷۱نفربراثر نیش مارهاو ۳۴ نفربر اثرنیش عنکبوت درگذشته‌اندو باین ترتیب معلوم میشود که نیش حشرات خطرناکتر وکشنده ترازنیش مارها می‌باشد .

عمر بشر

د رقرن اخیر کشور های جهان از نظر تامین بهداشت و سلامتی‌مردم قدمهای موثری برداشته اندو در نتیجه بر عمر بشر افزوده شده است .در سال ۱۹۰۱ متوسطه عمر مردم‌کشور های انگلستان ـ آمریکا ـفرانسه و سوئد ۵۰سال بود در سال ۱۹۳۰به ۶۰سال رسید و در سال ۱۹۵۸ به۷۰ سال بالغ گردیده است و با این ترتیب روزبروز عمر بشر افزوده‌خواهد شد .

استخرهای شنا

در سال ۱۹۵۹ بالغ بر ۲۴۶ر۰۰۰ استخر شنا در آمریکا بفروش رفته است استخر های مزبور قبلا ساخته و آماده شده و نصب آن بسیارآسان میباشد . دوسوم استخر های‌خریداری شده برای استفاده در خانه ها بوده است .

قدیمی‌تر از مصر

دکتر موری باستانشناس معروف ایتالیائی پس از سالها تجسس در صحرای لیبی غاری کشف نموده که در آن آثار تمدن و مومیائی اجساد بطریقی که در مصر قدیم معمول‌بوده وجود داشته است .

دکتر موری با آزمایشهای متعدد ثابت کرده است که مو میائی مزبور مربوط به ۵۴۰۰ سال قبل میباشد و از قدیمی ترین مو میائی که در سر زمین فراعنه کشف شده قدیمی تر است .

محل‌غار بادره نیل تقریبا ۱۵۰۰ کیلو متر فاصله دارد و با کشف ان دو نظریه تقریبا به ثبوت میرسد . یکی‌اینکه منطقه‌صحرا درازمنه قدیم از نقاط آباد و متمدن جهان بوده و نظریه دیگر اینکه تمدن مصر قدیم اکتسابی‌میباشد وتمدن‌قدیمی‌تر ازتمدن مصر نیز وجود داشته است .

واگنهای آلومینیومی

برخی از راه آهنهای آمریکا اخیرا واگونهائی که از آلومینیوم ساخته شده استمورد استفاده قرار داده‌اند. واگون های آلومینیومی ازواگن های معمولی سبك‌تر و ارزانتر است و راه آهنها امیدوارند با بکار بردن این واگنها درهزینه صرفه‌جوئی نموده وبر تعداد واگن قطار ها و در نتیجه میزان حمل بار بیفزایند .

بیمه عمر

طبق آمار منتشره میزان بیمه عمر مردم کشورهای متحد آمریکا درسال ۱۹۵۹ به ۱۱۳ر۶ بیلیون دلار بالغ گردیده و نسبت بسال گذشته ۶ بیلیون دلار بیشتر بوده است .

بدنبال فراخ دستی
از تنگدستی بیاندیش
علی علیه السلام
بانک پارس
حساب تأمین آتیه بانک پارس تا روزگار پیری پشتیبان شماست
آ-۳۹۹۷۲ سازمان فاکوپا

اسپسیا
روفین
SPECIA
RHOFÉINE
همیشه یك لوله دردسترس داشته باشید

باسلیقه‌ها کیم رابرای دیسر خانواده انتخاب میکنند
KIM
کیم
KIM
ICE CREAM
بستنی پاستوریزه کیم
شکلاتی ، وانیلی و قهوه
آ-۳۹۷۸۰

جدول کلمات متقاطع شماره ۱۴۳۴

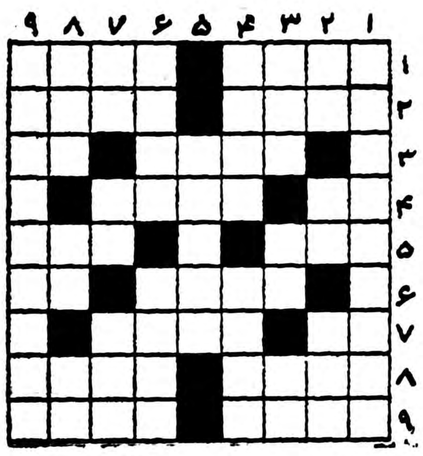

افقی :۱ـ معمولی ترین انواع نمایش‌ـ در تسخیر فضا بعد از ماه نوبت اوست ۲ـ از شهر های آذربایجان ـ درختی است ۳ـ قهرمان یکی از کتاب های بالزاك ـ سیاستمدار باید نوع سیاسی آنرا داشته باشد ۴ـ کشیدنش همان است و پایان پذیرفتن همان ـ چند سال پیش لوطیش مرد ۵ـ خودش آنقدر بی اصل و نسب نیست که منسوباتش ـ حضرت سلیمان هدهد را بخواستگاری ملکه اش فرستاد ۶ـ ادا با صورت نه همراه اصول ـ از دست دلدار باشد یا اوضاع روزگار بهر حال خونین است ۷ـشهر ویران وواژگون ـ از صفات شیطان ۸ـ صلح و دوستی ـسالها پیش ستوان شد ۹ـ از انواع باد ـمانند .

عمودی : ۱ـ قهرمان معروف یکی از کتابهای الکساندردوما ۲ـپروردگار ـدانه سیاه معطر ـسلسله کوهی در آمریکا ۳ـ میگویند بوسه پیر زن میکند ـ از مرتجعین کبیر ـتپه کوتاه ۴ـچهار گوش ـزشت ۵ـاز محلات قدیمی تهران که جای آن هزار چیز ساختند و هیچ نساختند ! ۶ـ بنای مقوائی ـ از صفاتی که جایش را در سینه دانسته اند ۷ـ طاقچه بالا ـخاك کاه گل ـمال وطنش هم معروف است و هم عزیز ۸ـحمله ـ انشااله که شما نیستید ـ اگر حرفی بر سرش بگذارید هم در تاریخ انگلستان می‌یابید هم در دکه نفتی ۹ـفردا عید میلاداوست.

حل جدول شماره ۱۴۳۳

افقی : ۱ـ تلنگر ـ قاچ۲ـ خروار ۳ـ تا ـ یاس ـ سب ۴ـ شوپنهاور۵ـ باج ـ تزه۶ـ تربانتین ۷ـ شه ـ جفر ـ یك ۸ـ تریاك ۹ـ نقب ـرباعی .

عمودی : ۱ـ توت ـ بت‌شکن ۲ـاشاره ۳ـنخ‌وجب ـ تب ۴ـ گریپ آجر ۵ـروان ـنفیر ۶ـآسه ـتراب۷ـقر ـ آتی ـ کا۸ـ سوزنی ۹ـ چنبره ـ کجی .

دکتر باگرات تونیان

متخصص امراض جلدی- تناسلی وقوه باء بعد ازیکسال مطالعه در آمریکا اکنون مراجعت واز بیماران محترم پذیرائی مینماید صبح ۸ تا۱۲ عصر ۵ تا۸ بعد از ظهر

نشانی: ۴راه یوسف‌آبادبالاترازباشگاه ارامنه‌کوچه اشهری‌شماره۱۴۷

۱ـ۴ آ-۳۱۵۶۷

آیا ماشین حساب فاسیت را میشناسید؟

یک شاهکار صنعتی دیگر از خانواده فاسیت ببازار عرضه میگردد

تجربیات کارخانه فاسیت همراه بادقت‌کار وخوبی جنس درساخت این محصول تازه بکار رفته‌است برای شناختن این شاهکار صنعتی سه روز دیگر هم منتظر باشید.

آ-۳۹۹۷۸

مشکلات داخلی فیدل کاسترو

مقالات و گزارشهای خارجی

Le Monde

* مردم کوبا ازسیاست دولت کنونی ناراضی شده‌اند
* امکان بهبود روابط امریکا وکوبا ازبین رفته‌است.

سخنرانیهای اخیر فیدل کاسترو محیط مناسبات امریکا و کوبا راکه از یکسال پیش یعنی پس ازپیروزی شورشیان « سیرا ماسترا » پیوسته روبه تیرگی میرود بشدت مسموم کرده است پس ازسخنرانی تلویزیونی روز چهارشنبه که در آن فیدل کاسترو با شدت بی سابقه‌ای بایالات متحده حمله کرد « فیلیپ بوسنال » سفیر کبیر امریکا در هاوانا به واشنگتن فرا خوانده شد . بنظر میرسد که حادثه این بار وضع بسیار وخیمی پیدا کرده‌است زیرا درهمان شب نخست وزیر کوبا بسفیر کبیر اسپانیا در هاوانا نیز دستور داد که هرچه زودتر از خاك آن کشور خارج شود.

سفیر کبیر اسپانیا هنگام سخنرانی تلویزیونی فیدل کاسترو شخصا باستودیو تلویزیون کوبا رفته بودتا باتهامات کاسترو در مورد اسپانیا و شخص خود اعتراض کند.

سیاست تحریك آمیز

میتوان اطمینان داشت هدف سیاست تحریك آمیزی که نخست وزیر کوبا نسبت بامریکادر پیش گرفته منحرف ساختن افکار عمومی آن کشور از مشکلات داخلی است که از چند ماه پیش دولت فیدل کاسترو با آن روبرو شده است.

وضع اقتصادی کوبا از چندی پیش بشدت روبوخامت گذاشته است . فرار سرمایه های خارجی قطع درآمد کوبا از محل جهانگردان بیگانه و تقلیل بهای شکر در بازار های جهان تعادل پرداخت های کوبا را بهم زده و اوضاع اقتصادی این کشور رابا خطر شدیدی روبرو ساخته است.

بعلاوه اقدامات انقلابی دولت کوبا که از شش ماه پیش باین طرف بمورد اجرا گذاشته شد از جمله اجرای قانون اصلاحات ارضی و تقسیم اراضی و وضع مالیات‌های جدید و بر قراری حقوق گمرکی سنگین برای کالا های وارداتی مردم کوبا را بیش از پیش ناراضی کرده وبه مخالفت های داخلی دامن میزند. این اوضاع و احوال سبب شده که رژیم انقلابی کوبا روش خشن تری در پیش گیرد . عناصر میانه‌رو دولت کوبا بتدریج ازکار بر کنار شده‌اند و از طرف دیگر روش سران نهضت ۲۶ ژوئیه نسبت بمطبوعات نگرانی شدیدی در بین جراید ایجاد کرده است.

فرار سردبیر

در نتیجه همین سیاست خشونت آمیز بود که سردبیر روزنامه «اوانس» ناچار شد از کوبا فرار کند. دولت کوبا وی را مجبور کرده بودبانتشار یك سلسله مقالاتی دست بزند ولی وی زیربار نرفت.

در هر صورت وقایع اخیر امکانی را که پس از مسافرت فیدل کاسترو بایالات متحده برای بهبود روابط این دو کشور وجود داشت بکلی ازبین برد.

اختلاف کوبا و امریکا در موقعیت فوق العاده حساس و هنگامی بالا گرفت که دولت فیدل کاسترو کوشش میکرد سیاست خود رابیش از پیش بسوی بیطرفی رهبری کند.

سفر اخیر «رائول رائو» به بلگراد این مطلب‌را ثابت میکند. پرزیدنت آیزنهاور اکنون خودرا برای مسافرت دوستانه در کشور های امریکای جنوبی آماده میکند و از طرف دیگر کنگره امریکا قرار است بزودی نظر خودرا در مورد سهمیه شکری که امریکا سالانه از کوبا میخرد اعلام دارد. باید خاطر نشان کرد نهائی که امریکا برای شکر کوبا میپردازد خیلی زیادتر از نرخ معمولی آن در بازار های جهان است.

(لوموند)

دردسر تازه برای دوگل

* پیشنهاد تخلیه پایگاه «بیزرت» ازنظر فرانسویها درموقع بسیار نامناسبی مطرح شده‌است.
* بورقیبه ازبرکناری وزرای طرفدار عبدالناصر درکابینه الجزایر آزاداحساس رضایت میکند.

پرزیدنت بورقیبه رئیس جمهور تونس از فرانسه درخواست نمود که پایگاه «بیزرت» راتخلیه کند واین نکته وضع فرانسه رااز نظر اعمال قدرت ونظریات خود در الجزایر دشوارتر میسازد. مخالفان دادن حق تعیین سرنوشت به مردم الجزایر میگویند .درخواست بورقیبه دلیل دیگری است براینکه :وقتی شما یك وجب جابه ناسیونالیسم بدهید ناسیونالیسم آرام نخواهد نشست تاهمه‌جارابگیرد موقع درخواست بورقیبه ازنظر فرانسویان نامناسب بود. کنگره مردم افریقاکه قرار بود درتونس گشایش یابد وازچند روز پیش تدارك تشکیل میتینگی درجلوی سفارت فرانسه دیده شده بودتا به‌آزمایش اتمی فرانسه در صحرا اعتراض شود. این نکته‌ای است که تمام هیئت‌های نمایندگی درباره آن توافق دارند وبورقیبه بایادآوری ازپایگاه بیزرت که‌در دست فرانسویان است مسئله‌دیگری رامطرح کرد که‌برای همه قابل قبول است .

بورقیبه اغلب درگذشته نیزراجع باین پایگاه مطالبی میگفت.پس‌از بمباران قریه سیدی یوسف‌بوسیله فرانسویان دردوسال پیش، اردوگاه وفرودگاههای متفرق فرانسه در تونس که‌بحالت مستقل ادامه‌حیات میدادند گردآوری شدند ودر پایگاه بزرك دریائی بیزرت مستقر گردیدند.

پایگاه ناتو

بورقیبه درگذشته هرچند یکبار مسئله این پایگاه رامطرح‌میساخت وخاطرنشان میکردکه بیزرت‌باید تخلیه شود. زمانی او درخواست کردکه بیزرت بیك پایگاه ناتو تبدیل شود. درست یکسال پیش وی پیشنهاد کرد درصورتی‌که فرانسویان حق‌مردم الجزایررا در مورد تعیین سرنوشت واستقلال‌خود بشناسند. میتوانند از پایگاه‌بیزرت همچنان استفاده کنند. بورقیبه گفت این کمك تونس بایجادصلح در شمال افریقاست. لکن جای‌تعجب چندان نیست که‌پیشنهاد بورقیبه پذیرفته نشد وبعد وی اعلام کرد که‌پیشنهاد مزبور راپس گرفته‌است اکنون بورقیبه نه‌تنها درخواست میکند که‌پایگاه بیزرت بدون‌قید وشرط تخلیه شودبلکه ۸فوریه رانیز بعنوان شروع تخلیه تعیین کرده‌است. ازمدتها پیش مذاکره برای تعیین سرنوشت «بیزرت»میان تونس وفرانسه ادامه داشته واین مسئله ای‌نیست که بتوان آنرا با شتاب ویازور حل‌وفصل کرد.

پرزیدنت بورقیبه که‌در مذاکره آدم زیرکی است بهتراز هرکس دیگری بدین نکته واقف است. ولی عادت اواین است که گاهگاهی بکسانی که‌باآنها مذاکره میکند میتازد. اکنون که مراکش و امریکا برای تخلیه پایگاه توافق کرده‌اند باید منتظر حملات دیگر بورقیبه درآینده بود.

به‌اظهارات بورقیبه بایدمانندسایر مسائل سیاست خارجی تونس از نقطه نظر الجزایر نگریست .دولت تونس همیشه، نفوذ خودرا برای‌حل وفصل مسئله الجزایر ازراه‌مذاکره بکار برده .وی ازتغییراتی که در دولت الجزایر داده شد ومنتهی به برکناری وزرای طرفدار عبدالناصر گردید احساس رضایت میکند. ولی بااین حال همچنان نگران اوضاع الجزایر است زیرا فشار بردوگل برای آنکه ازسیاست خود مبنی‌بردادن‌حق تعیین سرنوشت بمردم الجزایر دست بردارد شدید شده‌است .اکنون این‌وسوسه وجود دارد که دوگل بنحوی مفهوم و مضمون واقعی حق‌تعیین سرنوشت مردم الجزایر راازمیان ببرد. ولی تسلیم باین وسوسه در نهایت‌امر امیدبه‌پیشرفت وتحول منظم را در شمال افریقا وپاریس ازمیان خواهد برد .

تایمز

لندن ـ خبرنگار اطلاعات

یك مرحله جدید در روابط بازرگانی ایران و انگلیس

درحال حاضر درایران علاقه فوق‌العاده‌ای به توسعه رشته صناعت وکشاورزی دیده میشود

شاخص امیدبخش

با افزایش صادرات ایران‌بکشور انگلستان اکنون بازرگانی میان دو کشور بمرحله‌ای رسیده است که هرگز سابقه نداشته است .روزنامه تایمز مالی لندن ضمن بحث در پیرامون ازدیاد صادرات ایران بانگلیس تذکر میدهد که بازرگانی میان دو کشور چند ساله اخیر مرتبا قوس صعودی راطی میکرده است. با موفقیتی که ایران درخاور میانه دارد و مخصوصا اهمیتی که شاهنشاه ایران و مقامات دولتی باجرای نقشه های عمرانی کشور و بالا بردن پایه معیشت افراد دارند این مژده‌ایست امید بخش زیرا ایران علاوه بر صدور نفت باید بر اقلام صادراتی دیگر خود بیفزاید و خوشبختانه جریان کالا های صادراتی در یکی دو ساله اخیر شاخص امید بخشی از برای این مطلب بوده است.

طرح‌های اقتصادی

ضمن ارقامی که وزارت بازرگانی انگلستان اخیرا در لندن منتشر ساخت رویهمرفته انگلستان درعرض سال گذشته یعنی ۱۹۵۹ مجموعا پنجاه و هفت میلیون و ربع لیره اجناس مختلف من جمله نفت فرآورده های نفتی از ایران وارد کرد که در مقام قیاس با جمع کل صادرات ایران بانگلستان درسال قبل یك‌میلیون لیره زیادتر بود . در عین حال که مثل همیشه قسمت اعظم صادرات انگلیس ا زایران‌نفت بوده است و قطعا در سالیان آینده نیز این طرح اقتصادی لایتیغر باقی خواهد ماند مع الوصف علاقه بازرگانان انگلیس به پنبه ایران بمقدار معتنابهی بالارفته‌است بطوری که در اثناء ٤ساله اخیر از کمتراز یك میلیون لیره انگلیسی بحدود سه میلیون و سیصد و شصت و شش هزار لیره بالغ گردیده است.

درباره سایر اجناس افزایش بطور حیرت انگیزی صورت نگرفته است لکن علاقه روز افزون بپوست و خشکبار و سبزیجات بطورمحسوس بالا رفته است و تصور میرود که این تمایل در سال ۱۹۶۰ و بعداز آن نیز ادامه یابد.

دورشته مهم

مادام که بتمام اقلام صادراتی از انگلستان بایران دسترسی نباشد نمیتوان آمار تطبیقی دقیقی بدست داد لکن از اقلام زیر ۳۸ میلیون لیره اجناس که بایران صادر گردیده است مثل سابق یك حکم کلی میتوان کرد و آن توسعه برنامه های عمرانی ایران است و علاقه‌ای که بدو رشته صناعت و کشاورزی در ایران محسوس میباشد برای ایندو صناعت ایران در عرض سال ۱۹۵۹ بیش از پیش بخرید ماشین آلات الکتریکی و وسائط نقلیه و گردونه های جاده‌ای دارو های شیمیائی لاستیك تراکتور و ماشین آلات صناعتی اقدام نموده است . یك نکته بارز که برای اولین بار بعد از چندین سال جلب نظر می کند این است که واردات منسوجات انگلیسی بحد نصاب جدیدی که بالغ بر یك میلیون و نیم لیره است افزایش یافته است. اگر چه علاقه ایرانی بپارچه های اعلای انگلیسی قدمت فراوان دارد معذالك این افزایش منسوجات شاخص دیگری نیز هست که عبارت باشد از بالا رفتن قوه و استطاعت خرید طبقه متوسط در ایران .

خبرنگاران اطلاعات در خارجه گزارش میدهند

دهلی نو ـ خبرنگار اطلاعات

سفیر کبیر شاهنشاهی ایران درشهر صنعتی کانپور هندوستان

چندی قبل آقای مشفق کاظمی سفیر کبیر شاهنشاهی برای ایراد یك سخنرانی درشهر صنعتی کانپور بدعوت آقای پروفسور میسرا استاد تاریخ کالج ادبیات شهر صنعتی مزبور بدان شهر رفتند جلسه سخنرانی بریاست آقای بهوگان وزیرصنایع وکارایالت اوتارپراوش تشکیل گردید .وی درخطابه ریاست خود راجع به‌تشابه دوکشور ایران و هند ووجوه مشترکی که‌این دو ملت را ازجهات نژادی و فرهنگی بهم‌پیوند میدهد متذکر شد آنگاه آقای مشفق کاظمی سخنرانی خودرا درباره توسعه و پیشرفت صنعتی و اقتصادی ایران ایراد کرد .

آگهی انتخاب دانشیار اعصاب

دانشکده پزشکی شیراز برای رشته‌اعصاب احتیاج‌بیکنفر دانشیار دارد. داوطلبان بادرنظر گرفتن اینکه خدمت آنها تمام وقت میباشد از تاریخ انتشار این آگهی تادوماه میتوانند بادردست داشتن مدارك زیر:

۱ـ دانشنامه دکترا درپزشکی از ایران یا یکی‌از کشورهائیکه دانشنامه آنرا شورای عالی فرهنك پذیرفته باشد.
۲ـ گواهی پنجسال سابقه خدمت رئیس درمانگاهی یادستیاری رسمی در بیمارستان‌های ایران یاکشورهای خارجه.
۳ـ گواهی‌حسن اخلاق ورضایت ازموسسه ایکه داوطلب درآنجا .کارمیکرده‌است.
٤ـ دفترچه‌خاتمه خدمت زیرپرچم یامعافی دائم‌از آن.
٥ـ گواهی عدم سوء پیشینه.
٦ـ عکس٦×٤ چهارقطعه.
۷ـ رونوشت مصدق شناسنامه ٤برك.
۸ـ تقاضای دانشیاری

درشیراز بدبیرخانه دانشکده پزشکی ودرتهران باداره کل تعلیمات عالیه وزارت فرهنك مراجعه وثبت‌نام نمایند تاریخ امتحان‌بعداباطلاع داوطلبان خواهد رسید.

۱ـ۲ رئیس دانشگاه ودانشکده پزشکی شیراز ـ دکتر قربان

سیلابها میخروشند.. امواج دیوانه‌وار نعره میکشند... دهکده‌ها بزیرآب فرو میروند... ودرامی وحشی‌تر ازیك عشق سرکش جان میگیرد...

ازفردا صبح — سینما رکس ـ سینما رویال — ازفردا صبح

یك فیلم مهیج وپرحادثه ـ یك درام گیرنده وجذاب ـ یك‌اثر بیسابقه وتماشائی ـ یك شاهکار بتمام معنی هیجان‌انگیز وپرشور

سیـــــــــل وحشت

HOWARD KEEL — ANNE HEYWOOD

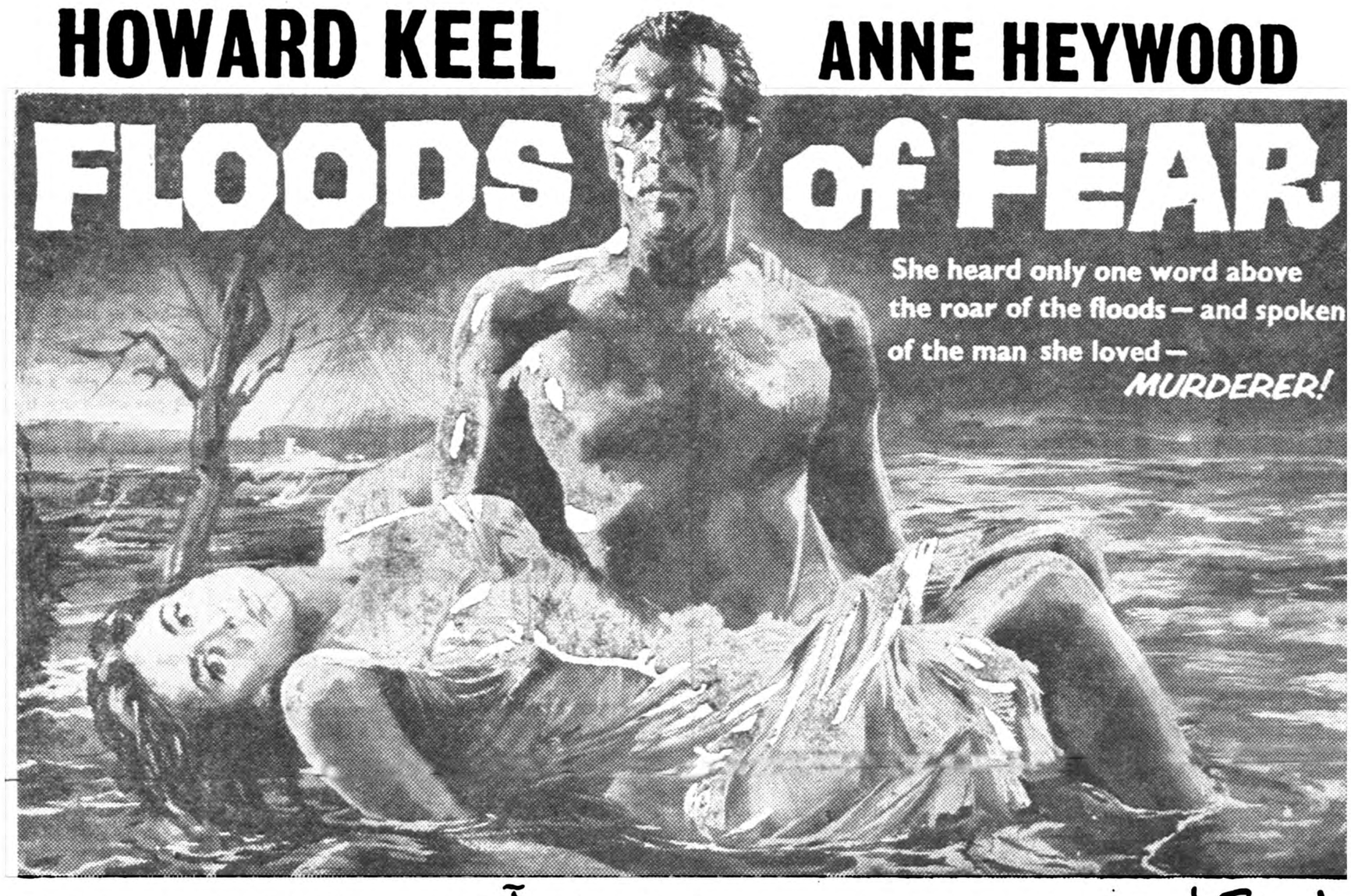

دوبله بفارسی

دوبله بفارسی

باشتراك: هوارد کیل (هنرپیشه معروف فیلم هفت عروس برای هفت برادر) آن هیوود (ملکه زیبائی سال ۱۹۵۸ انگلستان)

کرسی آزاد

نوشته: محمدعلی شکری هراتی
هنرآموز هنرسرایعالی فنی تهران

ایجاد مدارس حرفه‌ای

تنها راه پایان دادن بسرگردانی جوانان است

ایجاد مدارس حرفه ای تقریبا عملی ترین راه برای جلوگیری ازسرگردانی جوانان است اما بشرطیکه این مدارس بتوانند واقعا حرفه وصنعتی بجوانان بیاموزند وآنهارا برای کارهای آزاد ومشاغل غیر دولتی آماده سازند نگارنده که خود فارغ التحصیل هنرستان صنعتی مشهد میباشد معایب بسیاری درطرز تدریس و روش‌تعلیم این مدارس نیز مشاهده کرده که در اینجا اجمالا برئوس‌مطلب اشاره میکند. موضوعیکه بیش ازهمه جلب توجه میکند پس از نقص وسائل، نداشتن استاد کاران ورزیده ومطلع است ودیگر عدم هماهنگی بین مدارس حرفه ای ومراکز صنعتی کشور است بخوبی بخاطر دارم چند سال پیش بعضی ازکارخانجات حتی کارآموز هم بسختی قبول میکردند یکی ازوقفا اظهار میداشت مگر مابرای مملکت دیگر تربیت میشویم. درست بخاطر دارم دردوره هنرستان غیر ازیکسال بقیه سالها هنرجویان تعطیلات تابستان را اکثرا بکارهای خارج از تخصص خود مشغول شده‌بودند وعلت‌هم،عدم همکاری کارخانجات بافرهنگ بود.موضوع دیگری‌که‌باید تذکر داد عدم وسائل آزمایشگاهی است که حتی دراین مدارس هم هنوزبعلت کمی گنجایش وازدیاد هنرجو قسمت زیادی ازدروس جنبه تئوری دارد وحتی نمونه ای هم دردست نیست اولیاء مربوطه بعضا حاضر نیستند حس ابتکار هنرجورا بکار اندازند حال‌که تهیه وسائل از خارج مستلزم مخارج است لااقل باتشویق هنرجویان آنهارا در داخل تهیه نمایند ازاولیاء امور سئوال میکنم چرا دربرنامه مدارس حرفه ای هنرستانها هفته ای چند ساعت‌برای تهیه طرح‌های‌ابتکاری دربرنامه منظور نکرده‌اند؟ بزرگترین نقص مدارس حرفه ای این است‌که کمتر بحس ابتکار دانش آموز یاهنرجو توجه میشود و تشویق وترغیب هم کمتر درکار است .

مسلم است‌که یك سرای آباد بهتراز چند ویرانه است اگر درهر استان یك مرکز مجهز آموزش فنی وحرفه ای تاسیس گردد بهتر ازاجاره چند ساختمان بنام مدرسه حرفه ای‌ووقت دانش‌آموزان راتضییع کردن است. کارهای فنی دروسی نیستند که به تئوری اکتفا شود برای ساختن یك قسمت حساس ازموتور باید تجربه و درکار باماشین ها تمرین داشت .

ایجاد مدارس حرفه ای شرائط سنگین دارد تابتوان‌یك هنرمند واقعی باجتماع تحویل داد باید همکاری کامل بین کلیه‌کارخانه های دولتی وملی بامرکز آموزش فنی هراستان برقرار باشد تا لااقل هنرجویان بتوانند نقص وسائل رابااستفاده ازماشین‌آلات‌کارخانجات جبران کنند بموضوع کار آموزی در تابستانها کاملا توجه شود. دولت ازفارغ التحصیلان هنرستانها حمایت کند تا بدستگاه های دولتی هجوم نیاورند همانطوریکه اکثر فارغ التحصیلان درسالهای اخیر درمشاغل دولتی انجام وظیفه میکنند وحق هم دارند زیرا وزارت صنایع ومعادن هنگامی وام میدهدکه کارگاهی داشته‌باشند وایجاد یك کارگاه هم مستلزم مخارج زیادی است‌که اکثرابواسطه عدم تمکن نمیتوانند ازعهده آنها برآیند. دولت وفرهنگ بایدبرای بهبود وضع جوانان هنرمند ازدستمزد کارهای ایام تحصیلی برای آنها پس اندازی تعیین نمایند وکمکهای بلاعوض بشرط انتخاب شغل آزاد بنمایند وخلاصه اینکه برای فارغ‌التحصیلان‌هنرستان ها نیزهدف وبرنامه مشخصی تعیین نمایند تاماهم بایاری خداوند با کاروان علم وهنر پیش رویم .

مقاله آینده بقلم آقای سیاوش کلهر خواهدبود

مشکل دانش آموزان

عنوان بحث تازه ستون کرسی آزاد است

شماهم میتوانید باتوجه به‌سه سئوال زیر نظریه خوداجهت‌درج دراین ستون برای ماارسال دارید .

۱ـ آیا ادامه برنامه کنونی تعلیمات متوسطه برای جوانان ما سودمنداست .

۲ـ باچه برنامه‌ای میتوان جوانان راازسرگردانی نجات‌داد ؟

۳ـ آیا ایجاد مدارس حرفه‌ای عملی ترین‌راه‌حل است ؟

اگر چنین است ازچه‌راه‌میتوان زودتر بمقصود رسید؟

اثر رنگها در تولید امراض

چرا معالجه سرخك درچهارگوشه جهان مشابه‌است؟

همه چیز از همه

آزمایش های متعددی که روی موجودات زنده در قرن اخیربعمل آمده ثابت‌میکند که بعضی‌موجودات نسبت به بعضی رنگها علاقه و از بعضی دیگر تنفر دارند.

حشرات بطور کلی از رنك زرد روشن تنفر دارند و از این کشف استفاده شده . در امریکاو فرانسه لامپهائی برنك زرد تهیه کرده‌اندتا درمحلهای پشه‌دار گذاشته و این موجود مزاحم را دفع نمایند .

نور قرمز رشد نبات رازیادمیکند درسال ۱۸۹۵ دانشمندان فرانسوی آزمایشی در مورد تاثیر نور روی گیاهان کردند آنها سه گیاه را در تحت نور آبی، سفید و قرمز قرار دادند نتیجه حاصله عدم‌رشد گیاهان در نور آبی و رشد متوسط در نور سفید و رشد خارق‌العاده در قسمت نور قرمز بود ماست.

انسان ورنك

فکر میکنید وقتی میگویندسیاهی را از خود دورکن روشنائی رابه‌بین تا چون گل بخندی ، فقط یك جمله‌ای را تکرار میکنند ؟

هرگز چنین نیست این نشانه نفوذ رنگها و تاثیر آنهاست . درباره تاثیر رنگهای مختلف در روی بدن بحث های مفصلی شده ولی قدر مسلم است که این تاثیر از مغز سرچشمه میگیرد از رنگهائیکه‌روی انسان تاثیر میکند . سرخ‌وبنفش در مرتبه اول و آخر میباشند.

ریشه تاثیر رنك در انسان‌واستفاده طبی از آن مبدا تاریخی بسیارقدیمی دارد وقتی مشاهده میکنیم که مثلا در سرخك طرز معالجه در چهار گوشه جهان مشابه است باید قبول کردکه معالجه متکی به حقیقتی است.

درسال ۱۸۹۸ دکتر (فینش)حمام رنگی برای معالجه بعضی امراض پیشنهاد کرد ولی البته در آنزمان بر اثر اشکالات فراوان موفقیتی بدست نیاورد. اخیرا دکتر رانکول در آزمایش های عدیده باین نتیجه رسید که رنك قرمز سبب افزایش گلبول قرمز گشته و سبب بنشاط میشود دکتر هی نسبت بتاثیر رنك آبی در معالجه امراض عصبی‌ودکتر دریبره نسبت بتاثیر رنك سبز در سوء هاضمه مطالعاتی انجام‌داده‌اند.

بطور کلی رنك آبی روشن که‌در اکثر بیمارستانها اطاق را با آن رنك میکنند بهترین رنك‌برای‌تعادل روحی بیمار است.

رنك بنفش برای خواب ـ نارنجی برای اشتها

اگر بیخوابی شما را رنج میدهد اطاق خواب را برنك‌بنفش دربیاورید رنك آبی نیز برای رفع بیخوابی موثر است

دراکثر نقاط جهان مریض سرخکی را درپارچه قرمز میپوشانند

راه آزادی‌مانند همیشه باآتش وخون همراه است

موقعی بلژیکیها بدهکده (مالومالو) میرسند که‌دراثر حمله قبیله دشمن بکلی ویران شده است

دیروز امروز

باطلوع صبح درکنگوی بلژیك ـ اهالی دهکده کوچك (مالومالو) از قبایل (بالوبا) روز جدیدی راآغاز کردند . مانند همیشه کودکان ایز دهکده کوچك ۴۰۰ نفری شادی و جست وخیز پرداختندورنهابمرتب کردن خانه و تهیه صبحانه سرگرم شدند همه چیزمانندسابق‌بطورعادی درجریان بود که‌نا گهان . . . . ناگهان بوی‌دود آزاردهنده‌ای وقوع حادثه غیر منتظره‌ای رااعلام نمود اهالی دهکده باکمال تعجب شعله های آتشی راکه‌ازسقفهای کاه‌گلی باسمان زبانه‌میکشید‌مشاهده کردند .چند لحظه بعد تمام دهکده درشعله های فروزان غرق شده بود .

اهالی وحشت زده برای فرار ازخطر ونجات کسان‌وفرزندانشان باینطرف وآن طرف میدویدندفریادهای دسته جمعی مردم همراه‌باصدای آتش گرفت وخرابی منازل‌هرلحظه بیشتر میشد . دراین میان مسببین اصلی این ماجرا آرام‌وشاد مشعل‌دردست بمیان خانه‌های این مردم بیچاره میدویدند وتکه‌هائی‌ازآتش فروزان مشعلها رابروی سقف یاداخل خانه هاپرتاب میکردند .

مهاجمین پس ازایجاد رعب‌ووحشت کافی وشعله ورساختن منازل به تاراج بردن زنان وغارت منازلی که هنوز کاملا دستخوش‌آتش نشده‌بود پرداختند بالاخره پس ازساعتی کامیونهای سربازان بلژیکی بمحل حادثه رسید ولی کمی دیرشد .

درمقابل چشم سربازان چیزی جز تلی خاکستر دیده نمی‌شد تمام دهکده باستثنای منزل روحانی پروتستانی که اهل قبیله مهاجم‌بود از بین رفته بود پس‌ازمدتی جستجو در بیشه هاو جنگلهای اطراف دونفر ازاین مهاجمین دستگیر شدند دو قبیله بالوباو لولا باوجود رسوم و عقاید و زبان مشترك دو دشمن خطرناك یکدیگر هستند بلژیکی ها با مشاهده احساسات خصمانه قبایل لولا نسبت بقبیله بالوبا برای اینکه اختلافات‌رابرطرف‌نمایند عده ای‌از قبایل (بالوبا) راکه آمادگی بیشتری برای سازش داشتند وادار کردند که‌در محلهای خالی ازسکنه اراضی قبایل (لولا) ساکن شوند وآن زمینهارا آبادنمایند واین تدبیر همچنانکه ملاحظه میشود آتش دشمن رادردل اهالی قبیله دشمن تیزتر کرد واین آتش با پیش‌آمدن مسئله آزادی کنگوی بلژیك شعله ورتر شد تاجائیکه سراسر دهکده (مالومالو) رافرا گرفت

فرهنگ خانواده

تغذیه‌نوزاد چگونه باید باشد؟

درزایشگاهها نوزاد رابفاصله‌هر سه‌الی ۳½ساعت روی دست‌ویاروی چرخهای مخصوص نزد مادر می آورند این فاصله وقت به‌سلامتی ووزن طفل ومقدار شیری که‌درهر مرحله میمکد بستگی دارد شب، تنفسی بمدت ۶ساعت داده میشود

فواصل بین دفعات شیردادن‌رابابد اکیدا رعایت نمود شیری که‌نوزاد خورده است باید تادفعه بعدی در معده‌اش هضم شده باشد وبرای این امر ۳½ساعت وقت لازم است تغذیه بفواصل کمتربااین معنی است که معده رابیش‌از قوه و استعدادش انباشته کنیم وموجب امتلاء گوارش را فراهم سازیم همچنین تنفس شبانه رابابد کاملا رعایت کرد تاهم طفل وهم مادرش فرصت استراحت داشته باشند.

درشکم اول شیرمادر دیرتر می آید وباین دلیل دراوایل زایمان اولی معمولا شیرمادران کمتراست ولی این موضوع نباید سبب ناراحتی مادر شود زیرا مقدارشیر هرروز نسبت‌باحتیاج طفل افزایش می‌یابد وگاهی اوقات به ۱۰۰۰ و ۱۲۰۰گرم درشبانه روز میرسد

تعیین دقیق ومقدار شیری که طفل میمکد فقط بوسیله توزین مقدور است یعنی طفل‌راقبل از شیردادن وزن میکنند وپس ازآنکه ۵ دقیقه شیر خورد مجددا وزن میکنند پس از توزین اگر معلوم شد که طفل بمیزان‌لازم شیرنخورده است مادر ازهمان پستان قبلی شیردادنش‌را ادامه میدهد.

درروزهای اول تولد ،نوزاددر شبانه روز ۴۰۰الی ۵۰۰ گرم شیر میخورد دراواخر هفته هشتم تولدش تا۸۰۰گرم‌درشبانه روز میرسد و طفل ۵ماهه ۹۰۰گرم احتیاج‌دارد

درظرف ۲ـ۳ماه اول تولدش‌نوراد را معمولا بفاصله سه ساعت درروز ویك مرتبه شب شیر میدهند مثلا درساعت ۶ـ۹ـ۱۲ ـ۱۵ـ ۱۸ـ۲۱ ۲۴ـ ازساعت ۲۴تا۶ صبح طفل باید بخوابد گاهی اوقات پس‌از ساعت ۲۱ میتوان بدوفاصله‌مساوی ۴½ساعته شیر داد یعنی ساعت ۱½ بعداز نیمه شب‌وسپس ساعت۶صبح در سه چهار ماهگی طفل را باید بفاصله ۳ـ ساعت شیر داد وازه ۵ تا ۷ ماهگی تمام تغذیه طفل به فواصل چهار ساعت و یك مرتبه هم شب خواهد بود در این دوران شیردادن طفل ممکن است درساعات ۸ـ۱۲ـ۱۶ـ۲۰ و بین ۲۰ تا ۸ صبح هم یك مرتبه باشد وقتی‌که طفل پابه ۷ـ۸ماهگی بگذارد شیر مادر رفته رفته رو به نقصان می رود .

از۱۰ـ۱۲ ماهگی‌باید غذای‌شبانه‌را (درساعت ۲۴) از سر طفل‌انداخت و بطور کلی در روز غذای سیر کننده دیگری بوی خورانید تعداد دفعات تغذیه و ساعات تغذیه‌معمولا با مشورت پزشك تعیین می شود

مادر باید مراقب باشد که مقدار ضروری غذا بطفل برسد کمبود و اضافه غذا زیانش یکسان است .

هر دفعه طفل را به نوبت بایدفقط از یك پستان شیر داد در قبال این رویه پستان تقریبا بطور کامل از شیر تهی میشود و عمل آمدن شیر تازه در آن ادامه یابد شیر دادن طفل از هر دو پستان در یك وعده فقط با تجویز پزشك امکان پذیر است .

بعضی مادران اولین قسمت شیر را مد میدانند زیرا رقیق و رنگش آبی نیم رنك است وباین دلیل‌آنرا میدوشند و دور میریزند از این عمل باید احتراز نمود **اولین قسمت های شیر دارای چربی کم ونسبتا مقدار زیاد املاح معدنی می‌باشد و قسمت های بعدی شیر که‌شاید در حین مك‌زدن طفل بعمل می‌آید دارای مقدار بیشتری چربی است باین ترتیب طفل با مکیدن تقریبا تمام شیر یك پستان آنچه برای‌وی ضروری است دریافت می‌دارد در ۳۵ در صد از تمام مقدار شیری که می خورد چربی خواهد بود .**

در آغاز شیر دادن وقتی که شیر هنوز رقیق وروان تر است مکیدن آن برای طفل آسانتر خواهد بود سپس مکیدن رو به دشواری می گذارد و بعضی اطفال در مك‌زدن شروع به‌بی‌میلی‌میکنند پستان‌رارها میکنند مجددا آنرا میگیرند در این موقع مادر به تصوراینکه شیر ندارد پستان دیگر را در دهان طفل می گذارد اگر در یك وهله هر دو پستان بطفل داده شود طفل تمام شیر پستان را تماما نمی مکد و بالنتیجه شیری که‌می خورددارای مقدار کمتری چربی خواهد بود در اکثر اینگونه موارد طفل بیش‌از اندازه شیر می خورد جریان‌صحیح عمل آمدن شیر در پستان مادرمختل می شود . بسیار شیر رو بنقصان می گذارد باین ترتیب مادرانی که بی‌اندازه وسواس دارند گاهی اوقات خودشان باعث محروم ماندن خود از شیر . . طفل از پستان در ساعات معین میگر دند .

فیلم جدید مارلین مونرو

اخیرا مارلین مونرو تصمیم‌گرفته است در فیلم جدیدی بنام «بیا عشق بورزیم »بازی کند. نقش‌مقابل مارلین مونرو رادراین فیلم ایومونتان هنرپیشه مشهور فرانسوی عهده‌دار شده ایومونتان برای بازی در این فیلم باتفاق همسرش سیمون‌سینیو ، به‌هولیوود مسافرت کرد ودرضیافتی که‌بافتخار اوترتیب داده‌شد شرکت‌نمود.

فیلم « بیاعشق بورزیم» اولین فیلم ایومونتان و مارلین مونروخواهدبود دراین عکس مارلین مونرو راباسیمون سینیو ، که سال‌گذشته بهترین جایزه هنرپیشه زن‌را برای‌بازی درفیلم اطاق بالائی بدست آورد مشاهده میکنید .

سینما شما

مهاجرت

فیلم جدید اتوپرمینگر

اتوپرمینگر کارگردان مشهور که اکثرا فیلمهایش بدریافت جوائز بین‌المللی نائل شده ودرسال گذشته فیلم تشریح یك‌جنایت اوباخدجایزه ازفستیوال بین‌المللی ونیز موفق‌شد اینك مشغول‌تهیه‌فیلمی بنام(مهاجرت) میباشد . سناریوی این فیلم از دالتون تورنبو می باشد تورنبو در سال ۱۹۴۷ جزولیست سیاه مربوط به فعالیتهای ضدامریکائی بوده ودر مقابل کنگره ازخود دفاع کرد .

اتوپرمینگر هنگامیکه خبرتهیه :ین فیلم رابمخبرین میداد اظهار داشت که‌بعلت وجود یك پرده غیراخلاقی‌و نامشروع مربوط به‌لینچ‌ممکن است به‌یك تبعید محترمانه محکوم‌شوم .

خانم سفیدپوش

اثر ویلکی کالینز نویسنده معروف انگلیسی

ـ۶۱ـ

روایت اشخاص مختلف

ـ۱ـ

هسترپینورن ، آشپز درخدمت کنت‌فوسکو

من متاسفم‌که‌چون ازطفولیت مجبوربودم کار کنم ،هیچوقت‌نتوانستم بخواندن ونوشتن رایادبگیرم ولی میدانم که‌دروغ‌ازمعاصی کبیره است وآنچه میدانم درکمال صداقت خواهم گفت .از آقائی که این روایت رامینویسد خواهش می‌کنم غلطهای مرا تصحیح‌کند .

تابستان گذشته من بعنوان آشپزدرخانه‌ای‌واقع در «سنت‌جونزوود» استخدام شدم .

اسم ارباب من فوسکو وایتالیائی بود.خانم انگلیسی بود .کنت وکنتس بودند .

جزمن ویك کلفت خدمتگار دیگری نداشتند .

تازه واردخدمت آنها شده‌بودم که‌خانم‌بمن‌اطلاع‌داد برادر زاده‌اش بدیدنش می‌آید وسفارش‌کردکه‌در تهیه غذادقت کنم زیرا برادرزاده‌اش مریض است ، یك‌اطاق درطبقه دوم برای‌او‌آماده کردند .تاریخ دقیق ورود لیدی گلاید رابخاطر ندارم (اسم برادرزاده خانم لیدی گلاید بود) فقط میدانم که‌این میهمان موجب نگرانی وناراحتی ماشد .ارباب یکروز بعدازظهر اورا بخانه آورد .

دردا کلفت بروی آنها بازکرد .تازه به مطبخ برگشته بود که‌صدای زنك بلند شدوخانم مارا بافریاد بکمك خواست .

هردوبالادویدیم ودیدیم که‌تازه‌واردبارنك سفید روی کاناپه درازکشده بود .سرش بیك طرف خم شده‌بود .خانم توضیح داد که‌برادر زاده‌اش ناگهان وحشت کرده وازحال رفته‌است .

من‌فورا پی‌دکتر «گودریك»که‌همسایه مابود رفتم .بیمار راروی تخت بردیم بعد دکتر به‌خانه‌اش رفت وباکیف دواجاتش برگشت .ازاین کیف یك دستگاه عجیب چوبی که به‌شیپور شبیه بودبیرون آورد ،آنرا روی قلب بیمار گذاشت وبادقت گوش‌داد .

وقتی کارخودرا تمام کردبلند شدو گفت :

ـبیماری بسیار سختی است‌باید فورا بستگانش راخبر کنید . !

خانم ازاو پرسید :

ـازناحیه قلب است ،دکتر ؟

ـبله ،بیماری قلبی خطرناکی‌است !

بعد تشخیص خودرابرای‌خانم توضیح داد، ولی من‌چون آدم باهوشی نیستم از آنچه میگفت چیزی نفهمیدم .

ارباب خیلی بیشترازخانم منقلب بنظر میرسید .مرد چاق عجیبی‌بود. باچهره‌گرفته مدام تکرار میکرد:

بیچاره‌لیدی گلاید ،بیچاره لیدی گلاید عزیز !»

درمقابل هرسئوالی که‌خانم ازدکتر میکرد آقا پنجاه‌سئوال میکرد !بعد به‌باغچه رفت‌یك‌دسته گل‌درست کردوبمن داد که‌دراطاق بیمار بگذارم .

نزدیك غروب بیمار بهوش آمدوبانگاه مبهوتی‌مارانگریست اما چیزی نگفت .بخود گفتم :قبل ازبیماریش‌زن خوشگلی‌بوده است . . .ظاهر طلائی و چشمهای درشت آبی‌رنگی داشت .

خانم ما که تمام شب به تنهائی از او پرستاری کرد می‌گفت شب‌بسیار سختی‌را گذراند آن شب یکدفعه من باطاق او وارد شدم مثل اینکه کسی‌را نزدخود می‌طلبیدولی‌مفهوم‌نمی‌شد که چه کسی را می خواهد صبح‌روز بعدوقتی من د راطاق را زدم ،لیدی«گلاید»در خواب بود و بسیار خسته و ضعیف بنظر می رسید .

دکتر «گودریك» باو توصیه کرد که برود کمی استراحت کند .

ـخانم ،شما تمام شب بیدار مانده اید و اعصابتان خسته است .

بعد مرا نشان داد و افزود :

ـاین آقا اینجا میماند تا من اقدامات لازم را بعمل بیاورم .

خانم در حالیکه می لرزید جواب‌داد :

ـبله ، باید بروم و ذهن کنت را برای شنیدن این خبر غم انگیز آماده‌کنم.

سپس از اطاق‌بیرون رفت .

طبیب از من پرسید :

ـارباب شما خارجی‌است ؟ آیا تشریفات قانونی را میداند ؟

جواب دادم که اطلاعی ندارم . دکتر افزود :

ـمعمولا من باین کار ها دخالت نمی کنم ولی در این وضع‌بخصوص‌شاید بهترباشد اعلام‌فوت را خود من بکنم .

خواهش می کنم به ارباب خود اطلاع بدهید .

بعد سری فرود آورد و بیرون رفت .

من در اطاق ماندم تا شخص محترمی که دکتر «گودریك» فرستاده بود رسید . این‌شخص که «جین گولد»نام داشت گفت که در زندگی بار ها این وظیفه را انجام داده است .

وقتی اربابم را دیدم بسیار منقلب بود ولی بیشتر آثار وحشت در چهره‌اش خوانده می شد تا آثار غم ودرد !خانم برای برادر زاده اش مراسم‌تشییع‌جنازه باشکوهی که یقینا بسیار گران تمام شد ترتیبداد . به گفتند که‌شوهرش چون در خارج از مملکت است دراین مراسم حاضر نخواهد شد . زن‌بیچاره‌در گورستان خانوادگی در «کمبرلند» بخاك سپرده شد ، و برای اینکار ارباب شخصا به «کمبرلند» رفت .

بسئوالاتی که از من کردند اینطور جواب دادم :

۱ـ که نه من ونه مستخدمه ندیده ایم که کنت دوائی به لیدی « گلاید» بدهدو هیچوقت در اطاق بیمار تنها نمانده است .

۲ـ که من علت وحشت ناگهانی لیدی «گلاید» در روز وروشن را که موجب بیهوشی او شد نمی دانم . شهادت فوق در حضور من یك بار خوانده شد و صحت آنرا تصدیق می کنم .

هستر پینورن

وعذاب روحی بزرگی‌را تحمل کرده است خانم جواب داد :

«بله ! بله !» اطباء سر تکان دادند مثل اینکه عقیده داشتند بیماری لیدی «گلاید» از رنج روحی او است بعد رفتند .

یکساعت بعد ارباب با خوشحالی گفت که حال لیدی «گلاید »بهتراست وشاید بتواند کمی گردش کند . بعد از من خواهش کرد که برای شام یك نان شیرینی‌درست کنم.این‌مرد متجاوز از شصت سال‌داشت ولی مثل یك‌بچه عاشق شیرینی بود .

دکتر حوالی ظهر دوباره بخانه آمد و بهبود حال لیدی «گلاید» را تایید کرد. بماتوصیه کردکه تاسرحد امکان از حرف زدن با او خودداری کنیم و همچنین نگذاریم حرف بزند . وافزود که بیمار به استراحت مطلقی احتیاج دارد و باید هرچه بیشتر بتواند بخوابد . قبل از رفتن وعده داد ساعت پنج‌بعداز ظهر برگردد .

در حدود ساعت پنج (آقا هنوز بخانه برنگشته بود) صدای زنك اطاق‌بلندشد و خانم دستور داد که‌باعجله پی دکتر بروم واز اوخواهش کنم زود بخانه‌بیاید حال لیدی «گلاید» دوباره منقلب شده بود می خواستم براه بیفتم که دکتر «گودریك» وارد شد . بلافاصله باطاق‌بیمار رفت .

کنتس برای او توضیح‌داد :

حال لیدی گلاید خیلی بهتر بنظر می رسید وچشمهایش‌کاملاباز بود اما ناگهان فریادی زد و بیهوش شد .

طبیب به تختخواب نزدیك شد . بیمار را نگاه کرد ، دست روی قلب او گذاشت و سر تکان داد .

خانم‌باوحشت وآشفتگی پرسید :

ـدکتر ، امیدوارم نمرده باشد ؟

دکتر جواب داد :

ـچرا ، خانم ، مرده است . من‌دیشب وقتی به قلب‌او گوش‌دادم فهمیدم که هر لحظه ممکن است چنین اتفاقی بیفتد . دیگر بنجات او امیدی‌نداشتم.

کنتس از تخت‌دورشد . سخت منقلب بود و سرتا پایش می لرزید .

زیر لب گفت :

ـمرده ! باین زودی !... کنت چه خواهد گفت ؟

نیازمندیهای کوچک

استخدام میشود

بیمارستان بازرگانان

در نظر دارد ۲۰تن‌بانو بمنظور کمك سرویس پرستاری خود که واجد شرایط زیرباشند استخدام‌نماید

۱- داشتن گواهینامه شش ساله ابتدائی.

۲-سن کمتراز ۱۷وبیشتر از ۲۵ سال نباشد .

داوطلبان برای کسب اطلاع ازسایر شرایط می‌توانند همه روزه بین ساعت ۸ صبح تا۴ بعد از ظهر به ناظمه‌فنی بیمارستان مراجعه نمایند .

نشانی - خیابان ری بیمارستان بازرگانان

۱-۳ آ-۳۹۵۳۶

یك موسسه مهندسین مشاور و آرشیتکتهای انگلیسی برای اداره تهران خود بیك‌کمك ارشیتکت با سابقه که انگلیسی سلیس بداند ومعلومات کافی نسبت بساختمان عمارات اروپائی و محلی داشته و بتواند نقشه های کار و معماری و جزئیات بنارا تهیه نماید نیاز مند است .

داوطلبین ، توانند هرروزه بین ساعات هشت ونیم صبح تا دوبعد ازظهر بوسیله تلفن شماره ۴۶۹۷۴ با آقای دن تماس بگیرند تا ترتیب مصاحبه باآنها داده شود در موقع مصاحبه داوطلبین باید نمونه هائی از کارهای اخیر خودرا ارائه دهند.

آ-۳۱۶۳۳ ۱-۴

بورس کار

۵نفر بانو دفتر دار و ۵نفرکارمند مرد با تضمین نقدی استخدام می نماید. مرکز تهیه کار برای‌بیکاران و معرفی کارمند تضمین شده برای کارفرمایان

خیابان سپه -گذرتقی خان فوقانی سینمازهره تلفن ۳۰۳۷۷۴

۱-۲ آ-۳۱۸۲۳

دختر گل فروش تحصیل

کرده برای فروشندگی گل استخدام می شود خیابان شاه انجمن فرهنگی بروین ۱-۲ آ-۳۹۷۳۲

دانشکده پزشکی تهران

چهارتن دانشیار بشرح زیر بمسابقه انتخاب مینماید .

۱- دانشیار کرسی بهداشت یك تن .

۲- دانشیار کرسی انگل شناسی سه تن .

داوطلبان می‌توانند ازتاریخ۱۱ر۶ تا یکماه با مدارك خود بدبیر خانه دانشکده پزشکی مراجعه و ثبت نام نمایند .

استخدام پذیرفته شدگان موکول‌به تامین اعتبار خواهد بود .

رئیس دانشکده پزشکی .دکترفرهاد

۱-۲ آ-۳۹۵۵۶

آگهی انتخاب دانشیار

دانشکده فنی یك تن دانشیار برای شیمی مواد غذائی از طریق مسابقه انتخاب مینماید .

داوطلبان واجد شرایط می‌توانند از تاریخ نشر این آگهی تا مدت‌سی روز باعین مدارك خود بدفتر دانشکده فنی در دانشگاه تهران مراجعه نمایند

آ-۳۹۴۵۰

مدیر تبلیغات باشرایط زیر:

۱- حداقل تحصیلات :لیسانسیه روانشناسی یا فلسفه‌و یا حقوق در رشته اقتصاد باشد .

۲- دردکوراسیون و نقاشی اطلاعات داشته باشد .

۳-دارای بیان نافذ باشد .

۴- بزبان انگلیسی کاملا مسلط باشد .

۵- از لحاظ نظام وظیفه موانع استخدام نداشته باشد .

۶-مجرب‌و کارآزموده باشد .

۷- در کارهای دیگر اشتغال‌نداشته وبرای تمام وقت حاضر بکار باشد (اشخاصی که در رشته تبلیغات تحصیلات داشته باشند مقدم‌اند .)

فقط واجدین شرائط فوق‌بپیشنهاد خود را بایك قطعه عکس تا تاریخ ۱۴ر۱۱ر۳۸ به روزنامه‌اطلاعات راهنمای شماره ۱۱۵۵ مرقوم دارند .

دیپلمه‌کاخ دانش استخدام میشود

یکنفر از دیپلمه‌های رادیو تلویزیون کاخ دانش برای کار درشهرستان رشت استخدام میشود .

کاخ دانش

خیابان نادری نرسیده‌به چهارراه اسلامبول

آ-۳۹۹۶۰

آگهی استخدام

دوشیزه‌یابانوئیکه بدوزبان انگلیسی وفارسی و ماشین نویسی وتند نویسی تسلط کامل داشته باشد برای تمام وقت استخدام میشود داوطلبان‌بکانون شکار ایران واقع در خیابان خیام نبش شمالی پارك شهر مراجعه‌نمایند.

کانون شکار ایران

مستغلات

خانه سیاح برای سکونت خارجیان ویلا -خانه - آپارتمان‌درشهروشمیران اجاره میکند تلفن ۴۱۷۴۷

۱-۱۵ آ-۳۱۲۶۷

برای خرید وفروش اراضی عباس آباد بخیابان روزولت ایستگاه شریف بازرگانی محمدی واخوان تلفن ۸۲۱۴۵۱ مراجعه فرمایند .

آ-۴۱۷۳۹ ۱-۳۶

نارمك -تهران نو -تهران پارس- سفید خاك -نیروی هوائی

برای خرید و فروش نقدو اقساط زمین و خانه و هرگونه معاوضه به بازرگانی امینی اول سیمتری نارمك تلفن ۹۱۰۰۹۰ مراجعه فرمایند .

آ-۳۹۶۸۸ ۱-۲۰

مقاطعه ساختمان نظارت وتزئینات داخلی

زیر نظر مهندسین مجرب شرکت

ساختمانی بتون‌دیز

چهارراه دروازه دولت تلفن ۶۹۴۹۵

آ-۳۹۸۸۶

تعدادی آپارتمان

وباغ در شهر و شمیرانات مبله و غیر مبله جهت سکونت اتباع خارجی اجاره میشود . تلفن۲۹۵۰۷

آ-۳۳۰۶۷ ۱- ۲

آموزشگاههای فنی

تعلیم‌صحیح رانندگی‌هنرکده فنی بزرگترین آموزشگاه رانندگی و مکانیکی در خاورمیانه

رانندگی را با آخرین متد علمی بشما می‌آموزدو تا گرفتن گواهی‌نامه رسمی‌بشما تعلیم میدهد .

هنرکده فنی‌روبروی چاپخانه مجلس

تلفن ۳۸۰۴۶

کلاس تلویزیون

دوره جدید کلاس تعلیم تلویزیون ۲۶ بهمن زیر نظر آقای مهندس‌معدم با استفاده از کاملترین وسائل‌تشکیل میشود قبلانامنویسی کنید .

کاخ دانش

نادری نرسیده بچهارراه‌اسلامبول

آ-۳۹۹۵۶

جویای کار

جوانی بی سیم کار فارسی و انگلیسی باتسلط کامل و آشنابه رمز های بین المللی هوائی زمینی دریائی جویای کار است به راهنمای شماره ۱۱۵۹ دفتراهنمای‌اطلاعات مراجعه شود .

۱-۳ آ-۳۲۰۲۵

جوانی باداشتن

گواهی نامه پایه دوم شخصی ودو سال سابقه رانندگی در طهران و در دست داشتن پایان خدمتی جویای کار است براهنمای شماره ۱۱۵۷ اطلاعات مراجعه فرمائید .

آ-۳۳۰۰۹

یك افسر هوائی که باتقاضای‌شخصی بازنشسته شده حاضر است در شرکت های هواپیمائی .کارگاههای صنعتی موسسات ملی و بانکها کارکند از ۴تا ۶ بتلفن ۸۲۲۵۳۵ مراجعه شود.

آ-۳۳۰۰۱

قابل توجه علاقمندان کار آزاد در تهرانو شهرستانها باسرمایه ۳ الی ۳ هزار تومان :

برای فروش لوازم دندانپزشکی درمحل کار آقایان دندانپزشکان درتهران وشهرستانها بعده‌ای که حد اقل ۲ الی ۳هزار تومان یا بیشتروجه نقد و یا ضامن معتبری که چکی بهمان مبلغ بعنوان ودیعه بسپارد نیازمندیم . برای تسهیل کار ومعرفی فروشندگان اطلاعات لازم داده خواهد شد و سرمایه آقایان بوسیله این شرکت تضمین ودر مقابل دریافت اجناس وجه‌آن درهر موقع قابل پرداخت خواهد بود .

شرکت بازرگانی پرسا نادری پاساژنوین طبقه دوم تلفن۴۹۹۳۶-۴۶۱۱۹ .

آ-۳۳۰۲۱

سه‌نفر کارگر مورد احتیاج است

یك نفر کارگر جوشکار برقی - یك نفر کارگر پرس کار -یك نفر کارگر نقاش که برنگهای چکشی‌وارد باشد .

بشرکت تهران کار وایران کار - تلفن ۶۷۰۱۱ مراجعه شود

۱-۳ آ-۴۲۰۲۹

چند نفر فروشنده

مرد و چند کارگر پسر بچه استخدام میشود شرکت ناصح فردوسی کوچه سیرك

آ-۳۱۹۵۱

به یکنفر کارمندجوان لیسانسیه ویا دیپلمه در ریاضیات که بزبان انگلیسی نیز تسلط کامل داشته‌باشد نیازمندیم تلفن ۵۰۰۹۱-۵۰۰۹۲ - ۵۰۰۹۳-۵۰۰۹۴

آ-۳۹۹۸۸

بفروش میرسد

یکدستگاه پیانو کلاسیك

انگلیسی۷دیك‌چهارم‌اکتاو کارنکرده بفروش میرسد تلفن ۸۴۹۲۴

آ-۳۱۷۶۵ ۱-۳

فروش باغچه مشجردربهترین نقطه دروس

بمساحت ۱۱۶۸ متر جنب میدان هدایت باسند مالکیت فروخته میشود طالبین از ساعت ۱۳ الی ۱۶ بتلفن ۵۶۸۸۵مراجعه فرمایند .

آ-۳۱۸۶۳ ۱-۴

تلفن ۳ فروشنده‌ایم ۴۰۵۵۰۱

آ-۳۱۸۲۱ ۱-۳

زمین فروشی درخیابان نادری

بمساحت ۱۲۰۰ متر که شمالا به نادری و جنوبا بکوچه محدود می‌باشد نصف قیمت نقدو بقیه مستقل قبول میشود .برای گرفتن توضیحات‌رجوع فرمائید ۳۹۷۸۴ به‌بنگاه کوشان .

آ-۳۹۵۲۸ ۱-۳

واگذار میشود

یکباب مغازه واقع درداخل محوطه جنرال سرویس ایران فروشگاه وتعمیر گاه شماره ۱۹ فولکس واگن واقع درپیچ شمیران مجهز بکلیه وسائل باطری سازی واگذارمیشود داوطلبین می‌توانند همه‌روزه بمحل مذکورمراجعه نمایند تلفن ۳۲۲۷۷-۳۰۴۳۲۶

آ-۳۱۶۹۵ ۱-۳

سه‌باب حجره فوقانی

درخیابان فردوسی مقابل ایرا طبقه فوقانی مشرف بخیابان برای‌دفتر تجارتی بنگاه و غیره علیحده یاباهم واگذار میشود تلفن ۳۲۶۳۶ مراجعه فرمایند.

آ-۳۱۷۶۹ ۱-۳

برگه‌آمپر یك‌فاز دولتی واگذار میشود رجوع‌فرمائیدبخیابان اسلامبول بنگاه استیفانی تلفن ۳۵۳۱۸

آ-۳۱۷۷۵ ۱-۲

گم شده

کاغذ خرید یکدستگاه دوچرخه که شماره کارخانه آن ۱۲۸۸۳ بوده و بشماره ۱۴۲۸۵ شهربانی سری ۳۷ ثبت شده با ۸۰ تومان وجه نقد و مقداری اوراق دیگر روز چهارشنبه هفته گذشته‌مفقودگردیده از یابنده تقاضا دارد وجه رابعنوان مژدگانی برداشته و اوراق را بآدرس مقابل مسجد مجد پاساژ نوائی پیراشکی سازی سعادت تحویل دهد .

آ-۳۲۰۱۹

آقای محمد باقر جاودانی

مدت ۱۲ روز است بدون طلاع‌قبلی آشیانه و کانون خانوادگی خود را ترك نموده‌اید مادرگرامی و همسر شما بی‌نهایت نگران و چشم انتظار تو هستند .

ناهید جاودانی

آ-۳۳۰۱۳

از درجه اعتبار ساقط است

بدین وسیله باطلاع عموم میرساند که چك شماره۹۸۱۸۳۸-۳۰ر۱۰ر۳۸ حساب جاری شماره ۵۶۰ به مبلغ ۱۴۵۰۰۰ ریال بانك صادرات ومعادن ایران شعبه رضائیه‌در تاریخ۳۰ر۱۰ر۳۸ از جیب اینجانب آرمناق‌تربطروسیان دزدیده شده از بانك مزبور نیزتقاضای عدم‌پرداخت‌گردیده هرگونه‌معامله‌روی این چك انجام گیرد از درجه اعتبار ساقط است .

رضائیه آرمناق تربطروسیان

مژدگانی

عبداله هاشمی نیاکی ساکن نیاك بوده از آمل بقهراز خانه بیرون آمده بوسیله قطار از زیراب بتهران آمده است از هرکس اطلاعی از وی دارد خواهشمند است بدانشکده ادبیات بمحمد علی حجازی خبر داده ومژدگانی دریافت دارد .

ورقه‌خاتمه خدمت بنام

محمود عینی برزآبادی فراهانی مفقود شده از یابنده خواهشمند است‌بنشانی میدان فوزیه کله پزی اکبر عینی‌داده ومژدگانی خود را دریافت دارد .

آ-۳۳۰۶۳

مژدگانی

پروانه اسلحه شکاری بشماره۲۰۷۷ بنام سلمان اسلامی نوین مفقود گردیده یابنده به خیابان فردوسی آجر ایران ما مراجعه مژدگانی‌دریافت نماید .

پنج جلد سند مالکیت

بنام آقایان منوچهر منوچهریان - اسکندر منوچهریان - فریدون منوچهریان - امیر منوچهریان -وبانو توران یعقوب زاده مفقود شده یابنده بنماینده آنها آقای صبیون القانایان مراجعه نموده و مژدگانی دریافت دارد.

خیابان نادری -کوچه مسعود سعد القانایان .

آگهی های کوچك

سفیداب مرمر برای حمام

تهیه شده از بهترین مواد لازم برای تمیز کردن پوست . روشور مرمر پس‌از استحمام پوست‌رانرم لطیف و شفاف میکند .

فروش در فروشگاه فردوسی .ارتش سوبرمارکت داروخانه‌ها وحمام های معتبر .

مرکز پخش ناصر خسرو پاساژ مینوئی شماره ٦٦ از شهرستانها نماینده‌میپذیریم تلفن ۳۰۲۰۰۷ صندوق پستی ۵۲۲ .

۱-۲۰ آ-۳۸۸۵۶

دکتر بدیع زاده

رئیس بهداری مجلس شورایملی بعد از ۱۲ سال طامات در ایران

و۸ سال در امریکا با عناوین انترن طبیب مقیم . رئیس اطباء مقیم ومتصدی پلی کلینیك‌در بیمارستان های شیکاکو و نیویورك واخذ گواهینامه فوق‌دکترا ازدانشگاه نیویورك مراجعت‌وافتتاح مطب نوین خودرا اعلام میدارد.

خیابان شمیران کوی مشایخی (بین حقوقی وآمل) تلفن ۳۲۴۹۳

پذیرائی ٤ تا۸ بعدازظهر.

۱-۳ آ-۳۱۶۳۹

آگهی احضار

به مشمول دیپلمه داروسازی یوسف طلا گری دارای شناسنامه ۷۷صادره از رضائیه متولد ۱۳۰۹ ساکن خیابان سلسبیل جنب سینما کارون کوچه صمیمی منزل آقای شکیبا درضائیه کوچه امیر نظمی منزل اجاره آقای خویلواهل رضائیه که فعلا محل او نامعلوم است ابلاغ میگردد که شما باتهام دادن رشوه در این دادگاه‌نحت پیگرد میباشید باستناد ماده۲۶۰قانون دادرسی و کیفر ارتش لازم است طرف مدت دو ماه از تاریخ انتشار آگهی خود رابه‌رئیس دادگاه عادی‌شماره ۱ اداره دادرسی ارتش واقع در تهران خیابان سوم اسفند محوطه دژبان‌معرفی نمائید چنانچه پس از انقضاء مدت مقرره خود را معرفی ننمائید طبق ماده ۲۶۱ قانون دادرسی و کیفرارتش غیابا به پرونده رسیدگی و حکم مقتضی صادر خواهد شد .

رئیس دادگاه عادی شماره ۱ اداره دادرسی ارتش - سرهنك حسن‌نامور

آ-۳۹۷۸۸ ۱-۳

اجاره داده میشود

یك طبقه از آپارتمان مدرن

واقع در خیابان سپه باستیان شرقی دارای ٤ اطاق و تراس بزرك آشپزخانه بالکون تلفن بر خیابان برای اجاره حاضر است بتلفن ٦٦٤٨٧ مراجعه فرمائید .

آ-۳۱۹۵۵

یك آپارتمان چهار اطاق‌دارای مرکز دولتی ولوله کشی آب‌تهران باتمام لوازم ویك‌گاراژ اجاره داده‌میشودرجوع فرمائید بخیابان‌اسلامبول بنگاه‌استیفانی تلفن ۳۵۳۱۸

آ-۳۱۷۷۵ ۱-۲

آموزشگاههای عمومی

قابل‌توجه دانشجویان عازم‌انگلستان وسایر کشور های اروپا

«سازمان فرهنگی پارس واروپا» حاضر است باکمال میل برای دانشجویان عازم انگلستان وسایر کشورهای اروپائی دردانشگاهها و کالج‌های مختلف (روزانه شبانه‌روزی زبان وغیره) جاتهیه ودراسرع وقت پذیرش ارسال نماید لطفا بانشانی زیر (بفارسی یاانگلیسی) مکاتبه فرمائید :

The P.E.E.A. 44—Park Town, Oxford England.

۱-۲ آ-۳۱۴۱۷

احتیاجات زندگی

عینك سازی رویال

چهارراه مخبرالدوله کوچه نوشین

رستوران زاله مخصوص خانواده ها است دارای چلوکباب مطبوع وسایر اغذیه متنوع ولذیذ ایرانی وفرنگی اول لاله‌زار نو جنب سینما متروپل تلفن ۳۲۴۳۱

فیلم آدوکس

بهترین فیلم دنیا

با حساسیتهای مختلف

شرکت نیالا تلفن ۶۹۰۳۷

خیابان شاه - چهارراه رازی ۱۳-۱۱۱

شامپو کارمن

بهترین وسیله شستشوی موی سر وتقویت و لطافت آن

آ-۳۹۹۵۰

مذاقشان نظامی

آ-۴۰۰۱۴

آموزشگاه ماشین نویسی فارسی و لاتین در تمام ساعات روزآماده برای تحریر نامه ها و تز وغیره میباشد تعلیم ماشین نویسی تحت نظر متخصصین تحریر نامه های تجارتی بکلیه‌زبانهای خارجی وتدریس زبان انگلیسی و فرانسه.

خیابان بوذرجمهری جنب مسجد شاه ماشین نویسی کنتینا نتال

نوزاد

خداوند نوزاد دختری به آقای محمدجعفر رئیسی و بانو عطافرمود

***

آقای مسلم جهان پناه و بانو صاحب پسری شدند .

رابنمای پزشکی اطلاعات

دکترهای متخصص درمجاری ادرار وتناسلی

دکتر محمد رضا مسدد

رزیدنت سابق بیمارستانهای امریکا درمان قطعی بیماریهای مقاربتی دروازه دولت روبروی قبات تلفن۳۰۲۵۴۸ پذیرائی‌عصر ها ازساعت۵الی۸بعدازظهر

دکتر معانی

امراض مقاربتی -مجاری ادرار امراض زنانه وسستی خیابان‌فردوسی مقابل بانك ملی ایران

دکتر دانشگر

امراض مقاربتی‌وجلدی سوزاك تازه‌و کهنه ورم‌پرستات ضیق‌مجرا سنگی و بواسیر امراض زنانه‌و فازائی-خیابان سپه مقابل‌پستخانه تلفن ۳۰۲۴۱۶

دکتر ا - پولوسا

متخصص بیماریهای مقاربتی مجاری ادرار تناسلی خیابان فردوسی‌شمالی کوچه صادق تلفن ٤٦٥٨٩ پذیرائی صبح و عصر .

آخرین متد درمان سوزاك‌تازه وکهنه وضعف قوای تناسلی

دکتر جناب زاده دارای گواهی عامه از دانشکده طب فرانسه خیابان منوچهری مقابل کوچه دبیرستان ژاندارك

دکترهای متخصص درامراض اعصاب وروح

دکتر رحمانی

متخصص امراض اعصاب و روح از دانشگاه لندن خیابان پهلوی بالاتر از چهارراه امیر اکرم تلفن ٤٥١١٤ پذیرائی صبح و عصر .

دکترهای متخصص در بیماریهای جهاز هاضمه دکتر رفیعی

ازدانشگاه پاریس معده -کبد روده - پذیرائی ٤ تا ۸بعد ازظهر خیابان جامی اول کوچه پاریس تلفن ۶۳۰۶۰

دکترعباس نیك‌نژاد

متخصص ازدانشگاه پاریس دربیماریهای معده -روده - کبد - لوزالمعده ودرمان بواسیر بدون عمل فیستول -فیسور بامتد موثر .

دروازه شمیران خ - کرامی

دکتر مرتضی شریفی

متخصص بیماریهای قلب از دانشگاه پاریس خیابان جامی - خیابان‌استخر اول کوی خواجو پذیرائی عصرها تلفن ٤٩٧٤٨

پلی‌کلینیك دکتر صدیقی- دکتر مجاهدی

رزیدنت‌سابق بیمارستانهای امریکا بیماریهای داخلی- اطفال- مقاربتی ترك تریاك وسایر مواد مخدره ترك الکل.

مجهز به‌دستگاههای رادیوسکپی و اثروسل ترابی (بخور پنی سیلین غیره) دیاترمی

پذیرائی بعدازظهرها وایام تعطیل وشبها تاصبح

خیابان شاه روبروی مسجد سجاد شماره تلفن ٤٩٥٢٦

آزمایشگاه دکتروحی افتتاح شد

تمام ساعات روز وتمام روزهای هفته باز است آدرس خیابان وصال شیرازی (بعداز تخت جمشید) کوچه فردانش شماره ۱۰ تلفن ۴۲۲۸۶

کشیك دائمی شبها دکتر علی‌اکبر شفانجات

اول خیابان فرح آباد در تهران‌نو تلفن ۹۱۶۲۰

یك مژده بزرك بمعتادین

اینجانب بانو هادی به نیابت ازطرف عده کثیری معتاد که از ذکر نام خود معذورند بعموم مبتلایان‌بشارت میدهم که طریقه آقای پرفسور امامی برای نجات ما اعجاز میکند مابیماران ازجناب ایشان کمال تشکر اداریم وتوفیق ایشانرا از خداوند متعال خواهانیم .

از طرف مبتلایان سابق بانوهادی آ-۳۱۸۷۱

کشیك امشب پزشکان

آقایان دکترغلامحسین مهر علی: چهارراه سلسبیل تلفن۶۶۶۶۰

دکتر سیدجلال یزدانی:خیابان شهباز -بین رسومات کلانتری تلفن ۳۳۳۹۸ دکتر علینقی وستگار نشله آباد کوچه ظهیر الاسلام تلفن۳۰۳۱۴۱

تقویم اطلاعات

یکشنبه دهم دیماه ۱۳۳۸

« دوم شعبان ۱۳۷۹

« سی‌ویکم ژانویه ۱۹۶۰

اذان صبح: ساعت ۵ و۳۸دقیقه

طلوع آفتاب : ساعت ۷ و ۵دقیقه

غروب‌آفتاب : ساعت ۱۷و۲۷دقیقه

آنتن کانال ۸ تلویزیون

آنتن کانال ۸ تلویزیون وارد شد . شرکت تلفنکار خیابان سعدی بالا ، روبروی پمپ‌بنزین شماره ۷۴

مدالهای ۱۹۶۰ رادیو اشنایدر

مدلهای ۱۹۶۰ رادیو اشنایدر ۵لامپ و ٤ موج را که بدون‌آنتن با صدای صاف و قوی کار میکند در فروشگاههای معتبر به‌بینید . نماینده انحصاری د رایران . شرکت تلفنکار خیابان سعدی روبروی پمپ بنزین . تلفن ۳۰۴۳۵۱

آ-۳۹۰۱۸ ۱-۶

امشب بکدام سینما میروید

۴ر۴-۶ر۳۰-۸ر۳۰ بعد از ظهر تلفن:

سینماهای درجه یك

سینما سپیلا ۳۶۴۶۸

میمیرم برای‌ارثیه (دوبله‌بفارسی) باشرکت :والترکیاری -دوریان‌گری شروع: ۱۰ر۳۰ صبح-۲ر۳۰-۴ر۳۰-۶ر۳۰-۸ بعدازظهر -تلفن ۳۶۴۲۴

سینما سینما آسیا

آتیلا(وایداسکرین- رنگی- دوبله بفارسی) باشرکت :آنتونی کوئین- سوفیالورن‌شروع: ۱۰ر۳۰ صبح-۱۲ر۳۰-۲ر۳۰-۴ر۳۰-۶ر۳۰-۸ بعدازظهر تلفن : ۴۲۹۰۹

سینما امپایر

واینهم پستچی‌طناز (دوبله‌بفارسی) باشرکت :رناتوسالواتوری -سیلواکو شینا . شروع: ۱۰ر۳۰ صبح-۲ر۳۰-۴ر۳۰-۶ر۳۰-۸ر۳۰ بعداز ظهر- تلفن : ۶۷۲۵۲

سینما ایران

آسمون‌جل با شرکت : وحدت - ژاله - شروع : ۱۰ر۵ صبح -۲ر۵- ٤ر۵-۶ر۵-۸ر۵ بعد از ظهر - تلفن:

سینما ایفل ۳۶۳۵٤

تونل‌عشق (سینماسکوپ -رنگی) با شرکت : دوریس دی- ریچارد وید- مارك :شروع ۱۰ر۳۰ صبح ۲ر۳۰-۴ر۳۰-۶ر۳۰-۸ر۳۰ بعداز ظهر - تلفن :۴۰۱۱۶

سینما آریا

شبهای اروپا (پانورامیك-رنگی- دوبله بفارسی) باشرکت: کارمن سویلا. شروع : ۱۰ر۳۰ صبح - ۱۲ر۳۰-۲ر۳۰-۴ر۳۰-۶ر۳۰-۸ر۳۰ بعداز ظهر- تلفن: ۳۷۹۵۶

سینما اسکار

بینوایان (قسمت اول ودوم) (تکنی راما- رنگی- دوبله بفارسی) با شرکت: ژان‌گابن- دانیل دلورم شروع: ۱۱صبح- ۲ر۳ و ۷ر۳ بعداز ظهر- تلفن: ٤۵۷۹۷

سینما برلیان

خانه قایقی (ویستاویژن -رنگی - دوبله بفارسی)باشرکت :سوفیالورن -کاری گرانت . شروع: ۱۰ر۵صبح -۲ر۵-۴ر۵-۶ر۵-۸ر۵ بعداز ظهر -تلفن:۴۲۱۶۹

سینماهای درجه دوه

سینما المپیا

قماروعشق (رنگی -دوبله‌بفارسی) باشرکت :تونی کرتیس -جنت‌لی . شروع : ٤-۶-۸ بعداز ظهر -تلفن: ۶۵۷۹۸

سینماپردیس

غول (ویستاویژن- رنگی) با شرکت: جیمزدین - الیزابت تایلور - راك هودسن . شروع : ۱۰ر۳۰صبح ۲ر۳۰ - ۵ر۳۰ - ۸ر۳۰ بعد ازظهر.

سینماتاج

کودك قهرمانی(سینما سکوپ-رنگی) باشرکت :مایکل رنی‌شروع :۱۰ر۳۰- صبح ۲ر۳۰-۴ر۳۰-۶ر۳۰-۸ر۴۵بعد از ظهر تلفن : ۳۳۰۶۴ .

سینما سیلوانا

افسانه گمشدگان (سینما سکوپ- رنگی- دوبله بفارسی) با شرکت : سوفیالورن- جان وین. شروع : ۱۰ر۳۰صبح ۲ر۳۰- ۴ر۳۰- ۶ر۳۰- ۸ر۳۰ بعد ازظهر- تلفن: ۳۳۷۷۷

سینما فری

مادرزن (رنگی - دوبله بفارسی) باشرکت : رونالدشاینر . شروع : ٤-۶ر۳۰-۸ر۳۰بعد از ظهر -تلفن ۲۷۸۹۳

سینما فردوسی

چوپان (سینماسکوپ -رنگی -دوبله‌بفارسی) باشرکت : گلن فورد - شرلی مك‌لین شروع: ۹ر۳۰ صبح - ۱۲-۲-٤-۶-۸ بعداز ظهر - تلفن: ۳۵۷۸٤

سینما مشعل

حمله آتیلا (سینما سکوپ-رنگی- دوبله بفارسی) باشرکت: جك‌پالانس جف چندلر- شروع: ۱۰ر۳۰ صبح- ۲-٤-۶-۸ بعدازظهر- تلفن:۳۷۸۲۶

سینما مراد

جنك و عشق (سینما سکوپ -رنگی دوبله بفارسی) با شرکت: کنستانس اسمیت - فرانك لاتیمور - شروع : ۲-٤-۶-۸ بعد از ظهر تلفن :۳۷۳۸۹

سینما زهره

شب های اروپا(رنگی-دوبله‌بفارسی) باشرکت : کارمن سویلا- شروع : ۲-٤- ۶ -۸ بعد از ظهر - تلفن . ۳۰٤۸۰۸

تآترها

تاتر تهران (سالن اول)

مرك موش باشرکت :مورین - سعدزاده -بهمنیار -شروع:۶-۵ر۸ بعداز ظهر .

جامعه باربد

آخرین لحظه با شرکت : تروپ جعفری . شروع ۸ر۳۰ بعداز ظهر- تلفن :۳۲۲۶۵

سینما پارس

زن و بازیچه او (سینما اسکوپ- رنگی-دوبله بفارسی) باشرکت: بریژیت باردو.شروع: ۱۰ر۳۰صبح- ۲ر۳۰-٤ر۳۰-۶ر۳۰-۸ر۳۰ بعداز ظهر تلفن:۳۹۶۳۷

سینما تهران

سرگذشت جسی جیمز (اسکوپ - رنگی) با شرکت ربرت واگنس شروع : ۲ر۳۰-۴ر۳۰-۶ر۳۰-۸ر۳۰ بعداز ظهر- تلفن : ۳۸۱۶۵

سینمای تخت‌جمشید

ازدست رفته باشرکت: جنیفرجونز مونتگمری گلیفت- شروع: ۳-۵-۷-۹ بعداز ظهر . تلفن: ٤۳۵۵۵

سینما چارلی

میمیرم برای ارثیه (دوبله‌بفارسی) با شرکت: والترکیاری-دوریان‌گری شروع : ۱۰ر۳۰ صبح ۲ر۳۰-۴ر۳۰-۶ر۳۰-۸ر۳۰بعداز ظهر - تلفن : ۶۸۴۶۱

سینما حافظ

ولگردها (دوبله بفارسی) با شرکت: آلبرتوسوردی. شروع: ۱۰ر۳۰ صبح -۲ر۳۰-۴ر۳۰ - ۶ر۳۰-۸ر۳۰ بعداز ظهر -تلفن : ۳۴۰۷۴

سینما دیانا

آسمون‌جل با شرکت : وحدت - ژاله - شروع : ۱۰ر۵ صبح -۲ر۵- ٤ر۵-۶ر۵-۸ر۵ بعد از ظهر - تلفن :۴۴۶۵۵

سینما پارك

زن و بازیچه او (سینما اسکوپ- رنگی-دوبله بفارسی) باشرکت: بریژیت باردو.شروع: ۱۰ر۳۰صبح- ۲ر۳۰-٤ر۳۰-۶ر۳۰-۸ر۳۰ بعداز ظهر تلفن:۳۹۶۳۷

سینما تهران

سرگذشت جسی جیمز (

متن سخنرانی سناتورمسعودی درباشگاه مهرگان
تحت عنوان «سر بقای ایران»

ایرانی عاشق آزادی و استقلال است

بقیه ازشماره قبل

واما مثال‌دوم راجع‌به‌حمله اعراب‌است که‌برای انتشار آئین مقدس‌اسلام به‌ممالک‌مصروسوریه وشمال افریقا وجاهای دیگر ازآن جمله ایران هجوم آوردند .ودرست است‌که‌ایرانیان دراثرپیروزی اعراب‌مسلمان شدند امادر اینجا یك‌نکته‌مهم بایددرنظر گرفته‌شود که‌قدرت ونفوذ اعراب‌منتهی‌یك‌قرن واندی درایران برقراربود وچنانکه میدانیم حکومت بنی‌امیه بانفوذ واقتدار سرداران و بزرگان ایرانی مانندابومسلم وغیره منقرض گردید و خلافت عباسیان بدست‌ایرانیان روی‌کار آمد وحتی درهمان‌بحبوحه اقتدار اعراب‌که دمشق‌پایتخت بنی‌امیه بود دربسیاری‌از استانهای دوردست ایران رجال و بزرگان ایرانی از خود استقلال داشتند بدستگاه خلیفه اعتماد نمیکردند مخصوصا در مازندران که‌همانموقع هم‌حکومت‌های مستقل‌ایرانی وجود داشت بااین همه‌چون مردم‌ایران آئین‌اسلام‌را بحقانیت پذیرفته‌بودند بعدازسقوط حکومت‌های خالص عربی وروی کارآمدن رجال ایرانی بازهم نسبت باسلام وفادارماندند ولی درعین حال‌زبان خود عادات ورسوم وسنن ملی‌خود وآزادی و استقلال ومفاخر نیاکان خودرا که‌لازمه هستی و بقای خویش میدانستند دودستی چسبیدند وآنرا رهانکردند، برعکس ملت های دیگرچون مردم سوریه وفلسطین ومصروشمال‌افریقا که‌پس‌از مغلوب‌شدن بدست‌اعراب‌و پذیرفتن‌آئین‌اسلام‌زبانشان‌هم عربی‌شد آداب‌ورسوم‌وعاداتشان هم‌رنك عربی گرفت وبقول‌معروف چنان ازبیخ‌عرب شدند که‌درحال حاضر نمیتوان آن مستعربان راباعربهای اصلی فرق‌گذارد برعکس ایرانی یعنی ایرانی‌آزادی خواه، ایرانی استقلال‌طلب ،ایرانی شاهدوست ، ایرانی پای‌بند بهرچه که‌مربوط بایران است‌آنچه راکه مانند دیانت‌اسلام مطابق‌باواقع میدیدو درست تشخیص میداد بجان ودل پذیرفت وآنچه‌را که‌باروح‌ملیت‌وهستی خویش مغایر میدید مانند زبان بیگانه وباسنن وعادات ورسوم ملی‌بیگانه که‌همه رایکسره نادیده گرفت وازخود دور ساخت .

البته نام‌هرودوت راهمه شنیده‌ایم اورا پدرتاریخ میگویندوقعاهم همینطور است خیلی چیزهای خوب‌ازهمین هرودوت بیادگار باقی مانده که‌یکی هم‌مطالب مربوط بایران می‌باشد هرودوت‌در کتاب‌اول خود بند ۱۳۴ درباره ایرانیان میگوید :

«ایرانیان خودرا ازتمام ملل بالاتر میدانند وازمردمان‌دیگرکسانی‌را بهتراز دیگران میدانند که‌بآنان نزدیکتر باشند

این‌گفته هرودوت همان فرموده حکیم‌ابوالقاسم فردوسی است که مکرردر مکرر ازقول شاهنشاهان وبزرگان ایران شعر سروده و ایرانی بودن‌را بزرگترین افتخار شمرده‌است مثلاموقعی که‌فریدون ازمادر خود اصل ونسب خودرا میپرسد مادرش باومیگوید بدان‌که توایرانی هستی و ازنژادکیان می‌باشی .

تو بنگناس کز مرز ایران زمین — یکی مرد بد نام او آبتین
خرد مند و گرد وبی آزارد بود — ز تخم کیان بود و بیدار بود
پدر بد ترا و مرا نیك شوی — نبد روز روشن مرا جز با وی

نمونه دیگری ازعشق‌و فداکاری ایرانی رابرای حفظ قومیت‌وملیت خود عرض‌کنم که همین داستان سرائیدن شاهنامه می‌باشد، فردوسی در موقعی بسرائیدن شاهنامه دست بکارشد که‌از طرفی‌عربها وازطرف‌دیگر ترکها میخواستند باترویج واشاعه زبان‌و فرهنك‌وعادات و رسوم خویش ایرانی رادرخود مستهلك سازند، سلطان محمود غزنوی ایرانی نژادنبود، دربار خلیفه بغدادهم که‌باایران وایرانی میانه خوبی نداشت ودرواقع ایران‌و هستی ایرانی ازدوطرف به‌مخاطره افتاده بودولی همان‌سرنهانی ، همان آتش‌جاویدانی که‌درنهاد ایرانی نهفته است‌یکمرتبه ازسینه‌فردوسی شعله ورشد وآن پاك‌مرد پاك‌سرشت باسرائیدن شاهنامه هم‌حس‌غرور ملی ایرانی رایك‌برهزار افزود وهم‌زبان‌فارسی راکه میرفت کم‌کم‌فراموش شود رونق تازه‌ای دادو چنانکه خود میفرمایدایران وایرانی را زنده‌کرد:

بسی رنج بردم در این سال سی — عجم زنده کردم بدین پارسی
پی افکندم از نظم کاخی بلند — که از باد و باران نیابد گزند

واقعا سر عجیبی است که ایرانی از دو هزار و پانصد سال پیش‌برای حفظ قومیت خود ، برای حفظ شخصیت خودبه بتهرین وجهی مجهز میشده است از هر پیش آمدی استفاده میکرده بهر کاری دست میزده که دراثر آن روح قومیت و ملیت خودرا ثابت و حاوید نگاهدارد و از فراموشی و دستبرد روزگار برکنار سازد مثلا همین هرودوت میگوید ایرانی هابیش از هر مردم دیگر عیدو جشن دارند و مهم ترین جشن آنان بعد از نوروز جشن روز تولد آنها میباشد که در آن روز هرکس بقدر توانائی خویش گاو یا شتری میکشد، جشن میگیرد و گوشت آنرا کباب میکند و میان خانواده ها تقسیم میکند ملاحظه بفرمائید که تازه برای حفظ رسوم خانوادگی درمیان ملل متمدن دنیا جشن روز تولد مرسوم است ولی ایرانی در دوهزار وپانصد سال قبل باین رازپی برده بود آنرا عمل میکرد و از آن استفاده میبرد و با انعقاد جشنهای مرتب دیگر مانند جشن سده ـ جشن مهرگان جشن تیرگان جشن امرداد و غیره و از همه مشهورتر جشن اسفند ارمزدبود که روز پنجم اسفندماه و روز عید زنان‌نام داشت ، در آنروز مردها باید بزنان هدیه‌ای بدهند و پس از آن جشن بزرك نوروز که خوشبختانه هنوز هم باهمان جلال و عظمت باقی مانده است .

این جشن ها ، این مراسم همه فلسفه داشت همه از روی بصیرت وحکمت وضع شده بود بعبارت دیگر نیاکان آزاد منش ما میدانستند که برای بقای یك ملتی باید فرد فرد آن ملت را بمراسم و اعیاد ، بیاد افتخارات گذشته بهر چه‌که منتسب به نژاد وملیت‌وقومیت‌است‌پای‌بند وعلاقه‌مند ساخت تا آن درجه که برای نگاهداری هریك از این مراسم عاشقانه جان بازی کنند .

البته نام بلند داریوش بزرك را همه شنیده‌ایم او را بخوبی میشناسیم کتیبه‌های داریوش را محققین و خاور شناسان ترجمه کرده‌اند معنی و مفهوم آنرا خوانده‌ایم و شنیده‌ایم در یکی از همین کتیبه‌ها داریوش بعد از ذکر افتخارات و فتوحات خویش میگوید منم داریوش پادشاه بزرك پادشاه پادشاهان‌و چه وچه بالاخره میگوید منم پسر ویشتاسب هخامنشی پارسی پسرپارسی و از نژاد آریان .

بعبارت دیگر داریوشی بزرگترین افتخار خود این را میداند که‌پدر بربدر پارسی بوده و نیاکان و ایل و تبار او ایرانی نژاد بوده‌اند همینطور اردشیر بابکان ، شاپور و انوشیروان و تمام بزرگان ایران که بایرانی بودن خود مباهات میکنند .

وقتی که این افتخارات بطور موقت از میان میرود ونامرئی میشود ، برای تجدید حیات وهستی ایران سخنوران‌با بمیدان میگذارندوباسرودن حماسه های وطنی حس غرور ملی را تقویت مینمایند .

فردوسی بایکدنیا تاثر و اندوه میگوید جو ایران نباشد تن من مباد — در این‌بوم وبرزنده یکتن مباد... دریغ است ایران که ویران شود کنام پلنگان و شیران شود .

ویا خاقانی شیروانی کنار کاخ مداین میایستد و بیاد افتخارات ایام گذشته مینالد و میگوید : هان ای دل عبرت‌بین از دیده نظر کن هان ـ ایوان مداین را آینه عبرت دان

یاکره زره دجله منزل بمدائن کن ـ از دیده دوم‌دجله برخاك مداین‌ران

این حرفهای جگر سوز دهان بدهان گوش بگوش میرسد ایرانی در خانه دربازار در کـــوچه در خـــلوت در ملاء عام پیش خود میگوید واقعا فردوسی درست گفته ۰۰ دریغ است‌ایران که‌ویران شود خاقانی‌بجافرموده‌باید بر عظمت و جلال گذشته مداین اشك بریزیم باید دوباره آنرا تجدید کنیم و در اثر این تحریکات این تلقینات یعقوب لیث‌صفروليث ـ اسمعیل سامانی ـ مختص‌الدوله دیلمی ـ ابو مسلم خراسانی ـ جعفر ویحیی برمکی ـ بابك خرم‌دین ـ شاه اسمعیل صفوی ـ نادرشاه افشار وبالاخره رضاشاه کبیر ازمیان همین مردم عاشق بپاخاستند و با تکرار این گفته‌ها و همان فرموده فردوسی را تکرار میکنند چو ایران نباشد تن من مباد ـ ویا دریغ است ایران که ویران شود وبدنبال آن حرفها آتش مقدسی که از عشق بایران وبقای ایران در دلها نهفته است شعله ور میگردد و این ملك وملت زندگی از سر میگیرد .

واقعا اگر بخواهیم یکایك عوامل ووسایل وسازمانهای متنوع جور

گزارش آقای شفا سخنگوی دربار شاهنشاهی دربارهٔ

جریان کار کمیته‌های جشن دوهزاروپانصدمین سال شاهنشاهی ایران

بقیه ازصفحه اول

دبیرخانه مرکزی

دبیرخانه مرکزی جشنها ازتاریخ اول آذرماه ۱۳۳۸ درمحل مستقل خود درخیابان پاستور شماره ۵۷ شروع بکار کرده‌است .

دبیرخانه مرکزی شامل شعبه‌های ذیل‌است :

۱ـ قسمت دفتری برای امور مکاتبات بایگانی نظارت براجرای برنامه مربوطه دروزارت خانه ها وادارات تشکیل کمیته هاوکمیسیونها

۲ـ قسمت امور خارجی برای مکاتبات و ترجمه‌ها و نشریات به زبانهای انگلیسی فرانسه آلمانی متصدیان امور این سه زبان بطور ثابت دردبیرخانه مشغول کارندو درمورد سایر زبانها :ایتالیائی ، اسپانیائی ، روسی عربی ترکی‌اردو و غیره از کسانیکه صلاحیت دارند بطور موقت کمك گرفته میشود. وظایف این سرویس امور خارجی عبارتند از:

الف) مکاتبه باروسراء و اعضاء کمیته‌های دوستداران ایران در کشورهای خارجی مستشرقین دانشگاه‌ها انستیتوهای شرق‌شناسی سازمان‌های فرهنگی مطبوعات‌خارجی خبرگزاریها بنگاه های رادیو و تلویزیون و فیلم و غیره .

ب) تهیه بولتن ها و بروشورها ومقالات بزبانهای خارجی .

پ) ترجمه مقالات و رپرتاژ های مطبوعات خارجی درباره جشنهای شاهنشاهی ایران برای انتشار در مطبوعات داخلی و ضبط درآرشیو اداری .

تعداد مکاتبات این سرویس با مراجع خارجی بطور روزافزون‌رو بافزایش است و تنها درهفته گذشته به‌روزی پنجاه نامه بالغ شده‌است.

۳ـ قسمت اطلاعات ومدارك ـ دراین سرویس چندین نفر بطور موظف باهمکاری عده‌ای ازدانشمندان و استادان اطلاعات واسناد لازم‌را از روی کتابها ونوشته‌های قدیم‌و جدید ایرانی وخارجی تهیه و «کلاسه» و ترجمه میکنند تابرای استفاده مطبوعات داخلی وخارجی کنفرانسها تدوین کتب ورسالات انجام مراجعات محافل خبری ایران وجهان دانشگاههای خارجی کمیته های دوستداران ایران و غیره در دسترس مراجع مربوطه قرارگیرند امیداست این سرویس بزودی‌بطور مجهز شود که‌هرنوع مراجعه‌ایرا از هرقبیل ودرهرموزد به‌آسانی و بصورتی رضایت بخش جواب‌دهد.

۴ـ آرشیو عکس ومطبوعات که درآن کلیه عکسها و تابلوها و نقشه‌های مربوط بدین یاد بودطبق موضوع طبقه بندی میشود وهمچنین نوشته‌های مطبوعات خارجی وداخلی در این باره از یك طرف به صورت ترتیب انتشار آن ها وازطرف دیگر دربرونده های خاص. هرروزنامه ونشریه ضبط میگردد .

۵ـ کتابخانه دبیرخانه که‌از هم اکنون قسمت‌عمده آثار فارسی و خارجی مربوط به‌شاهنشاهی ایران‌و کورش ودوران هخامنشی و تاریخ ایران درآن جمع‌آوری شده است. پیوسته روبتوسعه‌است واین‌کتابخانه که منظما مورد استفاده سرویس اطلاعات دبیرخانه قرار میگیرد در موقع برگزاری‌جشنها‌تقدیم نمایشگاه کتابهای مربوط به ایران خواهد شد .

۶ـ قسمت نشریات وفیلم دبیرخانه تهیه وتنظیم بروشورها وبولتن‌ها و کتابهائیرا که‌باید توسط دبیرخانه چاپ‌شود وسناریوهائی را که باید مورد استفاده‌فیلم برداری قرارگیرد بعهده دارد ودراین موارد غالبا از اشخاص صلاحیتدار ودانشمندان و نویسندگان برجسته کمك گرفته میشود .

۷ـ نظارت براجرای برنامه های مربوط‌به جشن‌ها درفرودگاه ها و ادارات مختلف کشوری ولشگری و هماهنگی کارآنهاطبعا ازوظایف‌اصلی دبیرخانه است که درمورد آنها‌بطور منظم اقدام میشود .

درهنگام ازدواج فرخندهٔ همایونی بااستفاده ازحضورعده‌زیادی خبرنگار خارجی درتهران از طرف دبیرخانه بهرکدام ازین خبرنگاران یك‌عدیه زیبا که‌بشقابی بایك تصویر قلمی از آثار تاریخی ایران بود باضافه یك سری‌عکس‌وچندین بولتن‌انگلیسی و فرانسه حاوی اطلاعات مربوط به جشنهای شاهنشاهی ایران داده‌شد ومطالب این بولتن‌ها درپرتاژها و گزارشهای مربوط‌بازدواج شاهنشاه دربسیاری از مطبوعات خارجی مورد استفاده قرار گرفت بطوریکه در تعقیب انتشارهمین مطالب خبرگزاری های مهم ازنمایندگان خود درتهران اطلاعات مبسوطی درباره‌این یادبود خواستند وتاکنون‌توسط خبرگزاری های فرانس پرس رویترآسوشیتدپرس و یونایتد پرس گزارشهای مفصلی دراینمورد بادارات مرکزی مخابره شده است .

درداخله کشور هر چند یکبار آخرین اطلاعات مربوط‌بدین جشنها دردسترس مطبوعات ورادیوگذاشته میشود تا افکار عمومی منظما در جریان اقدامات وبرنامه هائیکه در دست‌اجراء است باشند . تعداد روز افزون نامه‌هاو پیشنهادهاو مراجعات وعلاقمندی فراوانی که ابرازمیشود نشان میدهد که افکار عمومی روز بروز بیشتر بدین یادبود مزرك ملی علاقمند میشود ویقین است‌که این توجه درآینده پیوسته زیادترخواهد شد .

ناتمام

رادیو اتومبیل
فقط ۲۶۰۰ ریال
رادیوفیتون ـ چهارراه قوام‌السلطنه

سرویس و تعمیرگاه مجهز شهباز
درخیابان شهباز ایستگاه ناصری‌دائر گردید وآماده کاراست تلفن۵۸۸۱۰ مراجعه فرمائید .
آ۔۳۹۶۳۰ ۱ـ۷

عریضه سرگشاده

پیشگاه مبارك اعلیحضرت همایون شاهنشاهی

با کمال ادب بعرض میرسانیم سازمان جنگلبانی امضاء کنندگان ذیل جنگلبانان علی ـ آباد را بر طبق پیمانهای منعقده که بتائید مقامات ذیصلاحیت رسیده بسمت جنگلبانان وجنگلبان ارشد استخدام ودرمدتیکه خدمت مینمائیم باسعی و مجاهدت از انهدام جنگلهای میهن عزیز خویش جلوگیری نموده که در نتیجه روش واقدامات جنگلبانی برابر مدارك موجب رضا مندی ذات اقدس ملوکانه واقع گردیده است اکنون‌در پیرو الحاق گارد جنگل بژاندارمری‌بخشنامه صادر فرموده اند که عموما بایستی‌برای یکسال دوره آموزشگاهی گروهبانی ژاندارمری را طی نمائیم والا بخدمت ما خاتمه خواهند داد چون‌تمامی دارای عائله هستیم با حقوق مختصری که آموزشگاه‌خواهد پرداخت قادر بتامین معاش‌خود وعائله مان نخواهیم بود استدعای عاجزانه داریم اوامر مبارك شرفصدور یابد تا کماکان درکادر جنگل بانی خدمت نمائیم و چنانچه مقامات مربوطه وجود اینجانبان را در جنگل ضروری نمیدانندما را در اختیار وزارت کار قرار دهند تاوزارت خانه مزبور تصمیم مناسبی در این باره اتخاذ فرمایند.

ضمنا در زمانیکه تمام ملت ایران در اثرترقی وتعالی مملکت بالاخص بواسطه جشن فرخنده ازدواج شاهانه قرین مسرت میباشند خاطر مبارك ملوکانه مسلما راضی نخواهد بود که زندگی هشتصد ونهصد نفر جوان باسواد و با ایمان در معرض ناراحتی و نگرانی قرار گیرد .

جان نثاران تقوائی ـ سمن آبادی ـ بنکدار ـ موسی زاده ـ قاسمی پور ـ غلامزاده ـ اسمعیل‌زاده ـ علی پور ـ الهی ـ قزلسفلو ـ ایزدی ـ تقوی ـ ناصری ـ اسکستانی ـ نیل فروش ـ میرنژاد ـ جماعتی ـ لولائی ـ بیگلری

آ۔۳۹۹۸۴

باهواپیمای پاکستان پروازکنید

PIA

PAKISTAN INTERNATIONAL AIRLINES

مسافرت باهواپیمای پاکستان منافع زیادی برای شما دربر دارد وسائل‌راحتی شما درتمام توقفگاهها فـراهم است. سازمان دوستانه‌ای که رنج سفر را در هرقدم ازبین میبرد. نه تنها خوراکها و آشامیدنیهای خوب بلکه‌سرویس‌خصوصی آن شمارا درردیف اشخاص درجه یـك حساب میکند شما دردامن آسایش‌هستید چه بادرجه جهانگردی وچه بادرجه یك. مسافرت کنید.

هواپیمای وپرکنستلیشن هفته‌ای‌دو بار از تهران بلندن، دمشق، بیروت ، رم، ژنو وهمچنین تهران ـ کراچی پرواز میکند.

سرویس هوائی پاکستان با تمـام شهرستانهای مهم پاکستان شرقی وغربی افغانستان، هند وبرمه ارتباط دارد.

برای اطلاعات و تهیه جا بوسیله نماینده خودتان یا شرکت سهامی ایران اکسپرس خیابان تخت‌جمشید شماره۳۲۴ شماره تلفن ۴۶۰۹۶ـ۴۹۶۱۵

شرکت هواپیمائی پاکستان

آ۔۳۹۹۳۰

آ۔ ۳۹۸۹۸

آگهی تاسیس شرکت روستا باسئولیت محدود

بمنظور عملیات عمرانی و کشاورزی و هرگونه معاملات مجاز بازرگانی شرکتی بنام شرکت روستابا مسئولیت محدود که سرمایه آن دومیلیون ریال تعیین گردیده و طبق اظهار در تحویل و اختیار مدیر عامل شرکت می‌باشد از تاریخ اول‌بهمن ماه ۱۳۳۸بمدت نامحدود در تهران خیابان سپه شعاع‌السلطنه کوچه‌سپه‌پور کاشی ۶ تشکیل گردیده و در تاریخ نهم بهمن‌ماه ۳۸در دفتر ثبت شرکتهای داخلی بشماره ۷۰۹۵ بثبت رسیده آقای مهدی سپه پورمدیر عامل شرکت می‌باشد و بتنهائی وبا مهر شرکت حق‌امضاء دارد.

رئیس اداره‌ثبت شرکتها و علائم تجارتی و اختراعات ـ مهدی نراقی

آ۔۳۲۰۱۷

آگهی انتخابات صنفی

چون دوره دوساله هیئت‌های مدیره و رئیسه اتحادیه صنف کبابی وحلیم‌پز درتاریخ ۳۸ر۱۱ر۲۷ پایان میپابد لذا بدین وسیله باطلاع کلیه افراد صنف مزبور میرساند که انتخابات صنفی برابر آئین‌نامه‌شماره ۳۸۲۱۳ر۱ـ ۲۷ر۷ر۳۴ مصوب وزارت کشور از ساعت ۹صبح به بعد روز۲۸ر۱۱ر۳۸در محل شورایعالی اصناف واقع درمیدان بهارستان انجام خواهد شد.

شرکت‌کنندگان در انتخابات صنفی باید پروانه پیشه‌و شناسنامه خودرا همراه داشته وضمنا چنانچه هریك ازافراد صنف در انتخابات‌صنفی شرکت ننمایند بعداحق هیچگونه اعتراضی نخواهند داشت.

آ۔۳۹۹۲۶ **شهردار تهران**

آگهی انتخابات صنفی

چون دوره دوساله هیئت‌های مدیره و رئیسه اتحادیه صنف صابون‌ساز وصابون فروش درتاریخ ۲۹ر۱۱ر۳۸ پایان میپابد لذا بدینوسیله باطلاع کلیه افراد صنف مزبو رمیرساند که انتخابات صنفی برابر آئین‌نامه شماره ۳۸۲۱۳ر۱ ـ۲۷ر۷ر۳۴ مصوب وزارت کشور از ساعت ۹ صبح ببعد روزسه شنبه ۳ر۱۲ر۳۸ درمحل شورایعالی اصناف واقع در میدان بهارستان انجام خواهد شد. شرکت کنندگان در انتخابات صنفی باید پروانه پیشه و شناسنامه خودرا همراه داشته ضمنا چنانچه هریك ازافراد صنف درانتخابات صنفی شرکت ننمایند بعدا حق هیچگونه اعتراضی نخواهند داشت.

آ۔۳۹۹۲۴ **شهردار تهران**

آگهی مزایده

شهرداری شاهی بهره‌برداری از میدان خواربار فروشی چهار شنبه بازارشاهی را باستثناء بیست وپنج درب مغازه جلوی آن از اول فروردین ماه۳۹ لغایت اسفندماه ۱۳۴۰ با شرائط زیراز طریق مزایده باجاره برگذار مینماید .

۱ـ داوطلبان باید پیشنهادات خودرا از تاریخ انتشار آگهی لغایت بیست‌روز یعنی‌تاآخر وقت اداری روز ۲۶ر۱۱ر۳۸ در پاکتهای سربسته ولاك‌ومهر شده که روی‌آن قید شده‌باشد راجع باجاره میدان خواربار فروشی شهرداری است بدفتر شهرداری شاهی تسلیم و رسید دریافت دارند .

۲ـ داوطلبان بایستی قبلا مبلغ‌سی هزار ریال وجه نقد بحساب‌سپرده ۱۰۵۰ شهرداری ببانك‌ملی ـشعبه شاهی تحویل داده‌وفیش بانك را پیوست پیشنهاد خودنمایند تادر صورت اصابت مزایده و استنکاف از انجام‌آن‌مبلغ سپرده بسودشهرداری ضبط گردد.

۳ـ برنده مزایده بایستی درموقع تنظیم سند ثبتی معادل مبلغ مال‌الاجاره یك ساله تضمین بانکی یاوثیقه ملکی بشهرداری بسپارد.

۴ـ داوطلبان باید میزان مال‌الاجاره راکه فهرست آن در شهرداری موجود است ملاحظه و بهمان میزان از اصناف مربوط مال الاجاره دریافت دارند.

۵ـ پیشنهادات واصله درساعت ۱۰ صبح روز چهارشنبه مورخه ۲۷ر۱۱ر۳۸ باحضور کمیسیون مربوطه باز و قرائت خواهدشد.

۶ـ بپیشنهادات فاقد سپرده و یا مشروط بشرائط مطلقا ترتیب اثری داده نخواهد شد .

۷ـ کلیه هزینه‌های وصول درآمد و مراقبت درحفظ ساختمان میدان خواربار بعهده‌برنده مزایده خواهدبود.

۸ـ کلیه هزینه‌هائی که‌از قبیل‌مالیات وتنظیم سندو حق‌الدرج‌روزنامه بعهده برنده مزایده خواهدبود.

۹ـ حضور پیشنهاد دهندگان درجلسه آزاد وشهرداری شاهی دراردو یاقبول یك یاکلیه پیشنهادات واصله مختار است.

آ۔۳۹۹۰۸ **شهردار شاهی ـ سلیمانی**

شرکت سهامی بیمه ایران

بدینوسیله باطلاع عموم میرساند که اداره بیمه اتوموبیل این‌شرکت اخیرا بساختمان مجاور اداره مرکزی انتقال یافته وهمه‌روزه از ساعت ۸الی۱۵ونیم برای انجام‌تقاضای مشتریان گرامی‌وصدور انواع بیمه‌نامه مجهز وآماده میباشد. (شماره‌تلفن مستقیم) (۳۳۰۸۵)

۱ـ۲ آ۔۳۹۶۸۰ **شرکت سهامی بیمه‌ایران**

افتتاح کارخانه دستبافان

ماشینهای بافندگی این کارخانه را اصل چهار هدیه کرده است

هزینه ایجاد کارخانه مزبور را نیز سازمان برنامه پرداخت نموده

چندروز قبل کارخانه دستبافان کرمان طی مراسمی باحضور استاندار ، رئیس اصل چهار کرمان ورئیس دایره شرکتهای تعاونی سازمان برنامه وعده‌ای از روسای ادارات دولتی بنام شاهنشاه افتتاح گردید .ماشین آلات این کارخانه از طرف اصل چهار اهداء شده و بقیه هزینهٔ ایجاد آنرا سازمان برنامه پرداخته است مساحت زیر بنای کارخانه مزبور دوهزار وهشتصد متر مربع می‌باشد ودارای ۱۲۶دستگاه ماشین بافندگی است. تعداد کارگران این کارخانه ۱۲۱ نفر مرد وزن می‌باشد که حقوق هریك‌از این کارگران از شصت ریال روزانه کمتر نیست پیش بینی میشود که محصول سالیانه کارخانه دستبافان کرمان هفتصدهزار متر پارچه باشد ضمنا باید گفت که صاحبداران کارخانه مزبور دویستو چهل نفر می‌باشند که قراراست هزینهٔ پرداختی سازمان برنامه را باقساط مسترد دارند .

کشف گوسفندان مسروقه

مردم ازفعالیت مامورین ژاندارمری خشنودند

چند شب قبل یکصد راس گوسفند متعلق به آقای امیر هوشنك صمصام بختیار از منطقه غارغربی بسرقت رفت و صبح روز بعد جریان باطلاع‌ژاندارمری رسید . مامورین ژاندارمری پس‌از اطلاع براین موضوع بلافاصله برای دستگیری سارقین و کشف گوسفندان مسروقه اقدام نمودند و پس از یکشبانه روز فعالیت‌سرانجام ۸۰ راس‌از گوسفندار مسروقه را که‌هنوز کشتار نشده بود کشف کردند و بصاحبش مسترد داشتند اهالی غار غربی از سرعت عمل مامورین ژاندارمری اظهار خشنودی نموده و تشویق رئیس پست نعمت‌آباد شهرری راکه با مامورین ژاندارمری در کشف‌گوسفندان‌مسروقه تشریك مساعی نموده‌است تقاضا دارند .

آشنائی باطرز کشت چغندر

خبرنگار ما در شیروان گزارش میدهداز طرف‌اداره‌ترویج کشاورزی بجنوردبمنظور آشنا کردن کشاورزان با روش صحیح کشت چغندر قند کلاسهائی در قراء الله‌آباد ،دوین حسین‌آباد و سایر قراء تابعه شیروان تشکیل شده است در این کلاسها تعداد دو هزار و چهار صد نفر راز کشاورزان‌شرکت دارند و طرز صحیح کشت چغندر قند را فرا میگیرند . سرپرستی کلاسهای مزبور بعهده آقایان علی پسیان و محمد گیلانی مروجین کشاورزی مجنورد می باشد .

انتخاب هیئت‌مدیره جمعیت خیریه ثریا

طبق گزارش خبرنگار ما در کرمانشاه چند روز قبل انتخابات اعضای هیئت مدیره جمعیت خیریه‌ثریاکرمانشاه با حضور آقای دکتر سینا فرماندار این شهرستان‌انجام گردید . درنتیجه بانوان‌پرخیده ، فریده پالیزی ،فاطمه اعظم زنگنه ، افسر شهلائی ، مزدیسنی ،قوت‌القلوب ابراهیمی زنگنه ، اخترالحاجیه قاسمیان ، وانیسه خردمند بسمت اعضای اصلی هیئت مدیره جمعیت خیریه ثریا انتخاب شدند . ضمنا بانوان فریده ،گواهی ، بتول پولکی ، منیره کهیاری ، فردوس امین پور ، بدرالدوله پاسبان ،دولتشاهی ، سبیل اعظم زنگنه ، ویکتوریا اردلان و پروین جوانشیر نیز بسمت اعضای علی البدل انتخاب گردیدند .

سرما وبارندگی

از رشت خبرنگار ما گزارش می دهد ، از دو روز قبل هوای‌شهرستان رشت و اطراف روبسردی گذاشت و بارندگی در این شهرستان‌شروع گردید این سرما و بارندگی هنوز هم‌در رشت و حومه ادامه دارد.

کشف قاچاق

چند روز قبل براثر فعالیت آقای ستوان هاشمی فرمانده گروهان ژاندارمری بندر عباس و عده‌ای ازماموزین‌ژاندارمری‌از قراء تازیان، شهرو ، کچین و پل از توابع‌بندر عباس مقدار ۶۲۳ بسته چای قاچاق و ۵۰ توپ پارچه قاچاق خارجی کشف گردید صاحبان قاچاق با اجناس مکشوفه به هنك ژاندارمری بندر عباس تحویل گردیدند .

سرما وطوفان دراهواز

این چنین سرمای‌شدیدی تاکنون سابقه نداشته‌است

روز گذشته هوای اهواز رو بسردی گذاشت و هر لحظه برشدت سرمای هوا افزوده شد ساعت هشت بعدازظهر متعاقب سرمای هوا طوفان شدیدی در شهرستان اهواز شروع گردید گردو خاك سرتاسر فضای شهر را فراگرفت بطوریکه عبور ومرور مردم و وسائل نقلیه درشهر متوقف شد این طوفان شدیدبمدت‌دو ساعت ادامه داشت و درساعت دهشب پایان یافت پس‌از پایان طوفان هوا برشدت سرما افزوده شد و هم‌اکنون سرمای شدیدی در شهر اهواز شروع گردیده‌است شدت سرما بحدی است که تاکنون دراین شهرستان بیسابقه بوده‌است .

آتش سوزی مدهش

چهارساعت کارخانه پنبه پاك‌کنی سبزوار میسوخت

ساعت پنج صبح دو روز قبل درکارخانه‌پنبه پاك کنی سبزوار حریق مدهشی رخ داد و در این حریق که بمدت چهار ساعت بطول انجامید قسمتهای زیادی ازاین کارخانه در میان‌شعله های جهنمی آتش سوخت . باوقوع حریق بلافاصله جریان بمقامات شهرد اری و انتظامی سبزوار اطلاع داده شد و مامورین آتش نشانی شهرداری برای اطفای حریق در محل حاضر شدند وشروع بخاموش کردن آتش نمودند . در اینهنگام که حریق توسعه یافته‌بود وشعله های سرکش آتش به آسمان زبانه می کشید افراد ارتش و پاسبانان شهربانی هم‌بکمك مامورین شهرداری سبزوارآمدند و با فعالیت‌آما ن سرانجام درحدود ساعت ۹صبح آتش خاموش شد علت این آتش سوزی مهیب اتصال سیم‌برق بوده و میزان خسارات وارده تاکنون تعیین نشده است ولی آنچه مسلم است در این حریق‌خسارات زیادی بکارخانه پنبه پاك کنی سبزوار واردآمده‌است

آنروزکه‌کارخانه برق سروستان‌افتتاح‌شد

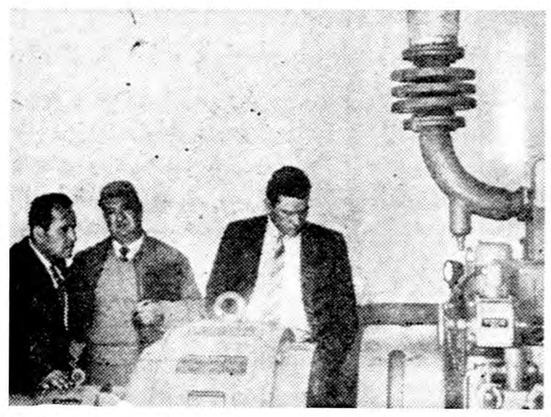

قبلا باستحضار خوانندگان عزیز رسید که‌باورود آقای مهندس گل‌نراقی مهندس اعزامی سازمان برنامه به‌سروشان کارخانه برق‌اینمنطقه که‌باکمك سازمان برنامه ایجادشده‌بود بشهرداری تحویل‌گردیدو طی‌مراسم باشکوهی افتتاح شد.درعکس‌بالا آقای‌مهندس گل‌نراقی درکنار موتور کارخانه برق سروشان پس‌از تحویل کارخانه بشهرداری دیده میشود .

ادبیات برپزشکی پیروز شد

طبق گزارش خبرنگارما درمشهد مسابقات نهائی پینك پنك دانشگاه مشهد بین قهرمانان معاون دانشکده ادبیات مشهد درسالن دانشکده پزشکی انجام شد دراین مسابقه که زیر نظر تربیت‌بدنی دانشگاه مشهد باحضور عده زیادی از علاقمندان برگزار گردید نتیجه باین شرح اعلام شد. درقسمت یکنفری دوشیزگان ،خانم فغانی وکسرائی ازدانشکده ادبیات بترتیب اول و دوم شدند .در قسمت یکنفری آقایان ، آقای حکمی اول و آقای اعتماد سرابی دوم شناخته شدند. درقسمت دونفری نیز آقایان حکمی واعتماد سرابی ازدانشکده ادبیات اول و آقایان داودی و احکامی از دانشکده پزشکی رتبه دوم را احراز نمودند درجمع امتیازات دانشکده ادبیات‌رتبهٔ اول را احراز کرد و برنده جام پیروزی شناخته شد درعکس بالا قهرمانان پینك‌پنك دانشکده‌های ادبیات و پزشکی دانشگاه مشهد باتفاق آقایان دکتر سامی راد ودکتر رضائی دیده میشوند .

شهردار مشهد طی مصاحبه‌ای بخبرنگارما گفت:

شهرداری ۳ میلیون و ۷۵۰ هزارتومان وام گرفته است

بدهی شهرداری پرداخت میشود وکارهای عمرانی آغاز میگردد

اخیرا آقای پزشگپور شهردار مشهد که برای انجام امور اداری بمرکز عزیمت کرده‌بود بمشهد بازگشت مشارالیه پس از ورود باین شهرستان طی مصاحبه‌ای بخبرنگارما گفت اقداماتی که بمنظور دریافت وام از بانك ملی جهت پیشرفت کار شهرداری مشهد بعمل‌آمده‌بود به‌نتیجه رسید و پرداخت وام مورد تقاضا تصویب شد ودریافت گردید .این وام ببلغ‌سه‌میلیون وهفتصدو پنجاه هزار تومان می‌باشد که‌ازاین مبلغ بدهکاری‌های شهرداری پرداخت خواهد شد و برای عمران وآبادی شهر اقدام لازم بعمل آمد .

آقای پزشگپور درمورد بدهکاریهای شهرداری اظهار داشت شهرداری بابت‌پنج‌درصد سهم فرهنك مبلغ ششصدوپنجاه هزارتومان بدهکار است وبه‌تربیت‌بدنی نیز مبلغی بدهکار می‌باشد که‌ازاین وام دریافتی ،بدهی شهرداری پرداخت خواهد شد و بقیه آن بمصرف عمران شهر خواهد رسید راجع بعمران آن شهر آقای شهردار اظهارداشت اولین قدمی که‌درراه عمران‌شهر برداشته میشود ایجاد کشتارگاه خواهد بود و پس‌از آن برای اسفالت خیابانها ،لوله‌کشی آب و ترمیم میادین شهر فعالیت عمرانی وسیعی شروع خواهد شد .

شهردار نیشابور

از نیشابور خبرنگار ما گزارش میدهد بمنظور انتخاب شهردار نیشابور جلسهٔ انجمن شهر در سالن شهرداری این‌منطقه‌تشکیل گردید. در این جلسه آقای عباسقلی افشار باتفاق آراء برای سومین باربسمت شهردار نیشابور انتخاب شد آقای افشار طی دوره تصدی بسمت شهرداری نیشابور برای عمران و آبادی شهر فعالیت های زیادی‌مبذول داشته و انتخاب مشارالیه برای‌مدت دوسال تجدید گردیده است.

پایان کنفرانس

خبرنگار ما در بندر پهلوی‌گزارش میدهد ، بمناسبت پایان کنفرانس روسای بهداریهای استان گیلان ضیافتی در مرکز مبارزه با سل در شهرستان رشت ترتیب داده شد در این ضیافت قطعنامه‌ای ازطرف کلیهٔ پزشکان روسای ،بهداریهای استان گیلان در مورد این‌کنفرانس صادر گردید اولین جلسهٔ این کنفرانس اوائل هفته گذشته‌بوسیله آقای دهقان استاندار گیلان افتتاح شده بود.

مهندس صادقی درگذشت

آقای سرهنك‌صادقی

طبق گزارش خبرنگار ما در کرمانشاه چند روز قبل هنگامیکه عده ای کارگر در ساختمانهای جدید ونیمه تمام لشگر ۷ کرمانشاه مشغول کار بودند و آقای‌مهندس صادقی پیمانکار ارتش نیز مشغول نظارت بر عملیات آنان بودناگهان سقف قسمتی از ساختمانهای مزبور بعلت‌نامعلومی فرو ریخت وعده ای کارگر و همچنین آقای سرهنك صادقی در زیر آوار ماندند . بلافاصله برای بیرون آوردن‌آنان از زیر آوار اقدام شدوآقای‌سرهنك صادقی که سخت مصدوم شده بود همراه باکارگران مصدوم به بیمارستان اعزام گردید ولی‌معالجات‌درباره‌آقای سرهنك صادقی موثر واقع نشد و جان سپرد . وی در بین‌همکاران خود محبوبیت فراوانی داشت ودرگذشت او موجب تاسف میباشد .

آخرین مسابقه

مسابقات نهائی پینك پنك آموزشگاه های پسرانه رشت با حضور آقای باباهادی رئیس‌فرهنك و روسای ادارات دولتی و فرهنگیان این شهرستان انجام شد . این مسابقات زیر نظر مربیان ورزش آموزشگاهها د رسالن تربیت بدنی برگزار گردید . در نتیجه آقایان صادقی از دبیرستان نوربخش در دوره اول وابراهیمی از دبیرستان شاهپور در دوره دوم قهرمان‌شناخته شده و برنده جام پیروزی گردیدند.

کمك بحریق‌زدگان

بنا بگزارش خبرنگار ما در ملایر چندروز قبل آقای جلیلوند نماینده مجلس شورای ملی مبلغ بیست‌هزار ریال بمنظور کمك به حریق‌زدگان شهرستان ملایر حواله نمود . گرچه این عمل بین اهالی این منطقه حسن اثر بخشید و افراد دیگری نیز بحریق زدگان کمك کردند ولی چون میزان خسارات وارده زیاد است حریق زدگان‌ملایر انتظار دارند از طرف موسسات‌خیریه کمکهای مؤثری درباره آنان‌انجام شود .

خلاصه‌اخبارخوزستان

خرمشهر ـ عملیات ایجاد شبکه تلفن خودکار خرمشهر پیشرفت میکند و بزودی تلفنهای مشترکین نصب خواهد شد .

رامهرمز ـ طبق اظهار مهندسین ناظر عملیات لوله‌کشی رامهرمز ، شرکت برنده مناقصه لوله‌کشی در کار لوله‌کشی رامهرمز سوءاستفاده هائی کرده‌است وهم‌اکنون باین موضوع رسیدگی میشود .

آبادان ـ مامورین ناوگره ژاندارمری خسروآباد ۶۲ نفر مسافر ایرانی را که قصد داشتند بایك موتور لنج بکویت‌برونددستگیر کردند.

چند خبر خلاصه از شهرستانها

سرقت ازمغازه

طالقان- مغازه ایوب محمود کلائی واقع در قریهٔ «فشندك» از توابع‌طالقان مورد دسترد قرار گرفت و هم اکنون برای دستگیری سارق‌یا سارقین فعالیت می شود .

بهبود وضع پست

اسدآباد- اخیرا وضع پست اسد آباد بهبود یافته و مراسلات پستی‌اهالی بدون تاخیر بدست صاحبان آن میرسد .

دعوت بمسجد؟

کنگاور-بدعوت بخشداری کنگاور بمنظور فروش سهام شرکت تعاونی روستائی عده ای از اهالی درمسجد جامع این‌شهر اجتماع نمودندو پس‌ازبیاناتی که‌ایرادگردید مقداری‌ازسهام شرکت مزبور را خریداری نمودند .

تودیع بارئیس دادگاه

نوشهر- بمناسبت انتقال آقای رحمان مهاجر شجاعی رئیس دادگاه نوشهر مجلس تودیعی در سالن فرمانداری تشکیل گردید .

دادگاه وثبت‌اسناد میخواهند

صومعه‌سرا- تاسیس دادگاه واداره ثبت در شهرستان صومعه سرا ضرورت دارد و بهمین جهت اهالی تقاضادارند دراین مورداقدامات سریعی انجام گیرد.

نزاع درگرمابه

علی آباد گرگان ـ چند روز قبل در یکی از گرمابه‌های علی آباد گرگان بین خیراله کتولی صاحب گرمابه و دونفر از مشتریان وی نزاعی درگرفت در این نزاع هرسه نفر مجروح گردیدند و برای معالجه به بهداری اعزام شدند .

تصادف باپل ومجروح شدن مسافر

رامسر ـ اتومبیل وانت شماره ۱۸۲ برانندگی مهندس اردشیر رهنما که از رامسر بشهسوار میرفت براثر سرعت زیاد در نزدیکی رامسر به دیواره پل «رحمت رود» تصادف کرد. یوسف قدیر سرنشین آن مجروح گردید . در این واقعه مبلغ ۲۵ هزار ریال نیز به پل خسارت‌واردآمد.

قهر زمستان

فردوس ـ بیش از دوماه است در فردوس باران نباریده و باینحهت موجبات نگرانی کشاورزان فراهم آمده است .

دادگاه فاقد سرپرست است

لنگرود ـ مدتی است آقای زکی زاده رئیس دادگاه شهرستان لنگرود منتقل گردیده و چون تاکنون برای اعزام جانشین وی اقدامی نشده‌است اهالی انتظار دارند بخاطر جلوگیری از رکود کارهای‌قضائی مردم برای تعیین و اعزام رئیس جدید دادگاه تسریع شود .

اردوی پیشاهنگان

فردوس ـ پیشاهنگان آموزشگاههای شیرویه و سرایان از توابع فردوس اردوی یکروزه‌ای در این شهر تشکیل دادند و ماتسیلاتی که از طرف آقای خرسند رئیس فرهنك برای آنان فراهم شده بودبرنامه‌های خود را اجرا کردند .

نمایش فیلم

لشت نشاء ـ بوسیله سینما سیار سازمان مبارزه بامالاریا رشت چند حلقه فیلم مربوطبه طرز تخم گذاری و رشد پشه مالاریا ، در لشت‌نشاء نمایش داده شد .

بخاطر کنترل نرخها

رودسر ـ در رودسر نرخ‌ارزاق گران است و اهالی انتظار دارند مسئولین مربوطه برای کنترل نرخ ارزاق توجه بیشتری مبذول دارند .

کشف مواد مخدره ووافور

اصطهبانات ـ آقای سروان نیك سرشت رئیس شهربانی اصطهبانات از چند نفر از اهالی مقدار پنجاه گرم تریاك ، ده گرم سوخته و چند دستگاه وافور و نگاری کشف و ضبط نمود .

سوگند پیشاهنگان

چندین برنامه جالب تفریحی بوسیله دانش‌آموزان پیشاهنگ اجرا شد

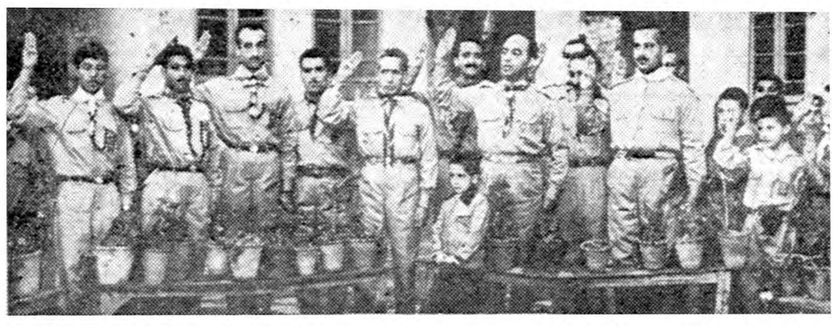

خبرنگارما درساری گزارش میدهد چند روز قبل بمنظور تحلیف پیشاهنگان آموزشگاه های ساری مراسمی درمحوطه دبستان دوشیزگان این شهرستان برگزار شد دراین مراسم آقایان میرمیران رئیس فرهنك ساری وامینی مدیر فنی پیشاهنگی استان مازندران حضورداشتند ابتدا آقای امینی مدیر فنی پیشاهنگی استان بیاناتی پیرامون امور پشاهنگی ایراد کرد وسپس مراسم تحلیف پیشاهنگان بااجرای مراسم پرچم انجام گردید . آنگاه چند برنامه جالب‌تفریحی بوسیله پیشاهنگان اجرا شد درعکس بالا آقایان میرمیران وامینی همراه باعده‌ای از پیشاهنگان هنگام اجرای مراسم تحلیف‌دیده میشوند .

خرید آمبولانس

لنگرود- با استفاده از اعتبار صدی ده سهم بهداری از درآمد شهرداری لنگرود یکدستگاه آمبولانس برای بهداری این شهرستان خریداری گردید.

تعمیر مناره

فومنات- قسمت سوم تعمیرات ساختمان مناره بازار فومنات بوسیله پیمانکار مربوطه آغاز گردید .

ترمیم جاده‌ها

رضوانده- کلیه جاده های رضوانده بوسیله یکدستگاه تراکتور که از طرف اداره راه استان گیلان ارسال شده بود ترمیم گردید .

تجهیز گرمابه

اخیرا بر اثر اقدامات آقای حسینعلی ابراهیمی رئیس اداره ثبت شهر بابك گرمابه محله‌سفلای شهر بابك بطور اساسی تعمیر گردیده و خزینه آن‌نیز بدوش تبدیل گردید ه‌است .

بخاطر تاسیس دبیرستان

، بنا بدعوت آقای ابراهیمی نماینده فرهنك تاکستان بمنظور ایجاد ساختمان یك دبیرستان در تاکستان جلسه‌ای در سالن دبستان خیا م‌این منطقه تشکیل شد . در این جلسه عده‌ای از آموزگاران و اولیای دانش آموزان حضور داشتند پس‌از مذاکرات لازم قرار شدآقایاز آموزگاران هریك مبلغ سه هزار ریال و اولیای دانش آموزان نیز هریك مبلغ ششصد ریال بپردازند تا مبلغ جمع آوری شده زیر نظر بانك عمران این منطقه صرف ایجاد ساختمان دبیرستان گردد

جنازه‌ای در کاروانسرا

قاتل یاقاتلین شناخته نشدند وهویت مقتول‌نیزمعلوم‌نگردید

روز گذشته به‌پاسگاه ژاندارمری کهریزك اطلاع‌دادهشد که‌درکاروانسرای‌علی آبادواقع درشش کیلومتری کهریزك جنازه یکنفر ناشناس که بقتل رسیده افتاده است بلافاصله برای اطلاع از چگونگی جریان مامورین ژاندارمری بمحل عزیمت کردند دربازرسی از محل مشاهده شد که‌خون زیادی که‌از محل بریدگی های بدن‌مقتول خارج گردیده‌است دراطراف جنازه ریخته وسنگهای بزرگی در اطراف جنازه قرارگرفته‌است. درگوشه اطاق کاروانسرا که جنازه داخل آن‌افتاده بود خاکستر زیادی مشاهده گردید و معلوم شد که یك یاچند نفر درآنجا آتش روشن کرده‌اند .مقتول ،مرد قوی‌هیکل و بلند قامت ودارای موهای مشکی ، بینی کشیده ، سبیل‌بلند وریش برآمده ، چشمهای درشت، دندانهای مرتب بود پیراهن آبی کمرنك ، ژاکت قهوه‌ای وکت‌مشکی بتن وجوراب آسمانی رنك باگذشت به‌پاداشت از طرف مامورین ژاندارمری برای شناختن ودستگیری قاتل یاقاتلین اقدام‌لازم بعمل آمد و قضیه تحت تعقیب قرار گرفت .

خلاصهٔ اخبار اصفهان

اصفهان ـ براثر مساعی آقای معصومخانی مدیرکل فرهنك استان‌اصفهان طی سال تحصیلی‌جاری هشتاد آموزشگاه‌جدید دراین استان‌تاسیس شده است

شهرکرد ـ برودی برروی رودخانه سبزکوه شهرکرد باهزینه‌مشترك‌اداره عمران واهالی پلی ایجاد خواهد شد .

ریز ـ شهرداری ریز زمینی بمساحت ششهزار مترمربع بین مستمندان شهر تقسیم کردتا دراین‌زمینها برای‌خودخانه ایجاد نمایند .

اصفهان ـ بجهب شماره ۱۰۴۸ برانندگی محمد عابدی در نزدیکی اصفهان واژگون شدو دوشیزه هشت‌ساله‌ای ازسرنشینان آن بنام‌مریم براثر شدت جراحات وارده درگذشت .

فلاورجان ـ بهداری فلاورجان‌فقط یکنفر پزشك داردکه بعلت‌کمبود دارو و ازدیاد تعدادبیماران قادر بمعالجه آنان‌نمیباشد اهالی تقاضای بذل‌توجه دارند.

در چهارگوشهٔ اجتماع

تمرکز وعدم تمرکز

شهری بادوشهر دار !عنوان خبری بود دراطلاعات‌دین‌ب . منظور اینستکه شهری درکشور خود مان وجود داردکه دوشهردار دارد ، یکی‌انتخابی ،یکی انتصابی شهردار انتخابی میگوید من شهردارم هستم وشهردار انتصابی میگوید من‌شهردارم !

ماکاری نداریم باینکه کدامیك ازاین دوشهردارند ، آنچه مهم است اینستکه شهری وجود داردکه عجالتادو شهردار دارد !

اتفاقا چندروز پیش خبر شیرین تری خواندیم . مضمون آن خبر چنین بوده‌فرمانداریهائی وجوددارندکه‌هنگام‌انتخابات تابع‌بخشداربها میشوند ، یعنی جناب آقای فرماندار تابع بخشدار هستند و ازآنجاکه‌در سلسله مراتب‌اداری فرماندار رئیس وبخشدار مرئوس است ، میتوان گفت که‌دراینمورد رئیس تابع مرئوس میباشد !

یکجاشهرداری داریم بادوشهردار، وجای دیگر رئیسی‌داریم‌که تابع مرئوس‌خود میباشد!

این‌سیستم اداری راچه میتوان نام‌نهاد ؟

یکبار باید معلوم کنیم‌ماز چه‌سیستم اداری پیروی میکنیم ،آیا مانندهیوکراسیهای‌غربی بعدم‌تمرکز،امپیریم‌ویاتمرکز(سانترالیسم) را ؟ویامثل حالا هیچکدام را !

درحال حاضر روش اداری‌ما «بی‌روشی »است. ازیکطرف مثلا رئیس دارایی‌ابرقو برای‌خرید دوات لیقه‌ای وخشکن تلگرافی ازتهران کسب تکلیف‌میکند ،از طرف دیگر هیچ‌بعیدنیست بگویند تهران از فلان‌جهت تابع ابرقو باشد !

رحمان زاده

رستورانی بنام پیاده رو!

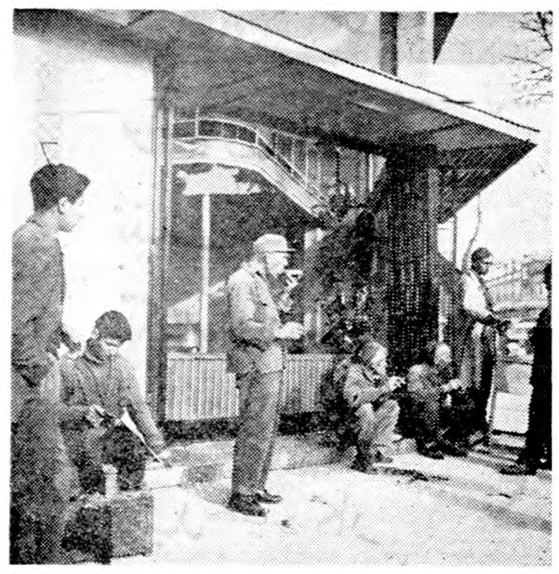

ـ آقاجان بیاجلو یك چائی تازه دم نوش جان‌کن!

اشتباه نفرمائید پیاده رو فقط جای عبور پیاده‌ها نیست جای همه چیز وهرکاری هست ازجمله سماورجوش‌آوردن وچائی پررنك قورت دادن واکس زدن بساط پهن‌کردن وخلاصه هرکاری‌که دل بخواهد.

باین ترتیب است رستورانی بنام پیاده رو!

گزارش آقای دکتر کاسمی

هنگام بازدید علیاحضرت ملکه فرح پهلوی از آموزشگاه پرستاری اشرف پهلوی

آقای دکتر کاسمی وزیر مشاور و سرپرست آموزشگاه پرستاری اشرف‌پهلوی‌هنگام بازدیدعلیاحضرت ملکه فرح‌پهلوی‌از آموزشگاه‌مزبور، گزارشی باستحضار رسانیدند که نکات برجستهٔ آن باین شرح‌است:

علیاحضرتا، این دستگاه عظیم فرهنگی و بهداشتی که امروز از نظر مبارك گذشت یکی از ده‌ها موسسه پر خیر و برکت سازمان شاهنشاهی و خدمات اجتماعی است که بابتکار و پشتکار و زحمت‌ممتد و مراقبت مستمر شاهزاده عالی تبار والاحضرت شاهدخت اشرف پهلوی پدید آمده و امروز در سرتاسر کشور پهناورایران قائم‌دائم در کار و درهای آن بروی مردم بازو گشوده است.

در بیست و دو سال‌پیش که آتش جانسوز دومین جنك بین الملل افروخته شد و لهیب مهیب آن در گوشه و کنار پهنه عالم شعله‌کشید و سیاه و سپید و خشك و تر را بتنوره دودو دم خفقان‌آور خود فرو گرفت وکشور ایران‌نیز بالاخره عرصه زور آزمائی حریفان بی‌باك واقع شد ودر میان آن فضای تار و هوای گردآلود که چشمان را تاریك و نفسها را خفه داشت‌انوار تابناك امید و نجات از تاج‌دل افروز شاهنشاهی جوانبخت و بیداردل که بفر یزدان بر تخت بلند پایه سلطنت نشسته و بر متکای باعظمت شهریاری کشوری کهنسال تکیه زده بود تابیدن گرفت ، و آن‌ظلمت روحگداز و جانفرسا رادرهم‌شکافت و چشمان حیران و دلهای نگران‌ملت را بخود متوجه ساخت.

افراد دیگر خاندان جلیل‌سلطنت که از اوضاع اسف انگیز جنك‌متاثر شده بودند پیرامون رئیس بزرك و سرپرست فداکار خود فراهم آمدند و آمادگی خود را برای نجات درماندگان وستم کشیدگان اظهار داشتند و رفته رفته کانونها ومراکز مساعدت به بینوایان‌و مستمندان تاسیس و تشکیل یافت و صفوف خدمتگزاران و فداکاران متحد و متشکل گردید.

آقای دکتر کاسمی سرپرست آموزشگاه پس از بیان تاریخچه سازمان شاهنشاهی خدمات اجتماعی و آموزشگاه پرستاری گفت :

آموزشگاه پرستاری اشرف پهلوی که بنام‌نامی عالیقدر موسس‌گرانمایه خود مفتخر شده از لحاظ فنی و آموزشی تابع‌دانشگاه است‌دانشکده پزشکی اززندیك برامور آن مراقبت ونظارت داردو امور اداری و مالی آن با کمك سازمان شاهنشاهی‌انجام میپذیرد و این خود گویاترین نموداری از همکاری دستگاه های دولتی وملی با یکدیگر بشمارمیرود.

در مدت‌یازده سال که‌این‌آموزشگاه دائراست نوزده دوره دانشجوپذیرفته که از آن یازده دوره از تحصیل فراغ یافته و گواهی نامه دریافت داشته‌اند و هشت دوره هم اکنون در آموزشگاه‌بتحصیل اشتغال‌دارند. مجموع فراغ یافتگان ۲۲۰ تن و دانشجویان مشغول کار ۲۲۷ تن هستند.

از حسن اقبالی

درتصویب لایحه تحدید مالکیت باید دقت ومطالعات کافی بعمل آید

قبلا شرحی در اطراف تحدید مالکیت نوشته بودم چون موضوع حساسی است نکات چندی به‌نظرم آمد که بتشریح آن میپردازم :

همانطور که‌در نوشته پیشین‌خود گفته‌ام این لایحه رااز نظر تعدیل لازم میدانم ولی چیزی که هست این از لوایحی است که‌بایدمطالعات کامل ودقیقی در اطراف آن بشود معهذا ازنظر نگارنده موضوع معکوس است وبا مطالعه کمتری بمجلس داده شده وبرای اثبات‌نظریه خود بطور اختصار دلایلی میاورم ولی قبل از بیان دلایل یك تذکری را لازم میدانم شنیدم که یکی از اعضاء محترم دولت گفته بودکه‌اگر برای هر قانونی بخواهیم دوسال منتظری اظهارنظر مردم بشویم‌هیچوقت موفق بگذراندن قانون نمیشویم در جواب عرض میکنم هرقانونی که بخواهد دوام داشته باشد وبرای‌مردم باشد باید نظر مردم رانسبت بآن خواست‌ممکنست‌یك‌قانونی‌قرن‌یاقرنها مورد عمل قرار گیرد آیا یکی‌دوسال مطالعه نظر مردم درمقابل قرن یا قرون ارزش دارد ؟

با وصف این دلیل موجه میگویم نه‌دوسال ونه‌آن‌عجله‌وشتاب آنچه مسلم‌است ازصرف وقت برای مطالعه ممکن است نتیجه مفیدی گرفت ولی از عجله وشتاب کشور ضرر میبرد پس ازاین تذکر نواقص زیادی در قانون دیده‌میشود که‌بعضی ازآنها یاد آوری میگردد .در پرداخت بهای دونظر ابراز شده یکی ممیزی سال ۱۳۱۳ ویکی‌درآمد پنج‌سال‌قبل آیا وضع کشوریادنیا ازنظراقتصادی «سیاسی» اجتماعی بابیست‌و پنج‌سال ویاپنجسال پیش یکسان وتفاوتی نکرده شما فقط‌به شاخص زندگی سال گذشته وامسال نگاه‌کنید تا معلوم شود چه اختلاف فاحشی در کار است حالااگر بحساب ۲۵سال ویاپنجاه‌سال ویاپنجسال‌پیش‌عمل‌شود آیا بااین بهای عصای گدائی بدست‌چند هزار نفر نداده‌اید ؟روی حساب‌عمل میدانم که عده‌ای اراضی بایررا با تراکتور وکمباین در آورده‌اندکه کشور را از ورود غلهٔ خارجی تاحدی بی نیاز کرده‌اند واز صدور صدها تومان ارز بخارج جلوگیری شده در مقابل این‌خدمت بااین قانون میخواهید بآنهاپاداش بدهیدوبهای ملك آنها رابا ممیزی سال ۱۳۱۳ یادر آمد پنجسال قبل آن‌هم بطور اقساط بپردازید آیا هیچ تعداد این عده از مالکین رادر نظرگرفته‌اید؟ من خیال نمیکنم بیشتر ازده مالك بزرك دراین کشور پیدا شود بقیه مالك نیم دانك ویك دانك الی‌بیست دانك یاکمی بیشتر باشند اگر عده آنها رابیست هزار نفر در نظربگیریم باعائله خود میشوند صد هزار نفر این عده در مقابل این بهاء آنهم بصورت قسط‌حلوا جوزی‌چه وضعی بخودخواهندگرفت‌مسلمابعلل روحی رشد فکری زارعینی که‌در گذشته آزمایش شده در دهات نمیتوانند زندگی کنند پس باید بشهرها یا مرکز بیایند آیا مبلغ سالیانه هر قسط فقط کفاف کرایه خانه آنها را میدهد ؟در این‌مرکز صاحبان مستقلی هستند که ماهیانه پنج الی پنجاه هزار تومان کرایه میگیرند آن قسط سالیانه هم‌باید بجیب آنها برود بقیه‌زندگی آنها باکرام‌الکاتبین است ازنظر روحی وفکری هم‌این عده را نمیشود بحساب نگرفت راه فعالیت وابتکار داشتن سرمایه‌برای کار دیگر هم بروی آنها بسته‌شده این جمع بسته وبی سرمایه راهی برای زندگی نخواهند داشت من نمیدانم این قانون بچه‌صورتی از آب درآید ولی توجه بحال آنان‌از وظایف اولیه مقامات عالیه میباشد اگرغیر ازاین باشد جمله اجتماعی که آقای وزیر کشاورزی چندمرتبه در مصاحبه خود فرمودند معنا و مفهوم خودرا از دست خواهد داد

نظردیگرایشان‌ازدیادتولیدبود که بایستی‌درعمل معلوم‌شودولی‌اگرقانون بصورت فعلی بگذرد تامدت طولانی مسلماً تولیدی در بر نخواهد داشت.

اساس وپایه این قانون در همین مواد (بهای پرداخت) وهمین نکات است که گفته شد برای توضیح بیشتری نگارنده یك حسابی بدست میدهم شاید توجهی بآن بشود اگر فرض کنیم بیست‌هزارمالك مشمول تقسیم شوند ارزش ملك آنها رابه بهای امروز باید صد الی پانصدهزار تومان در نظر گرفت که حد وسط آن میشود پنج میلیارد تومان این بیست هزار نفر همه ازمالکین صد سال پیش نیستند که جنبه فئودالی وستمگری بآنها داده‌شود اکثریت قریب باتفاق آنها مالك پنج وده و بیست ساله هستند که پولی داده‌اند وملکی خریده‌اند وفعالیتی بکار برده‌اند حالا بآنها میگویند طبق

در صدد فکر اساسی بر آمدوبرای این عده موثر فکری کردیاباید بفکر پرداخت نقدی بر آید یا بصورت انتشار اوراق بهادار که‌بانگهاقبول نموده ودر داد وستد قبول شود یا بصورت قرضه ملی سهامی منتشر کرد که‌بدست‌صاحبان املاك‌سرمایه برسدویا آن فعالیت کرده‌وامرارمعاش کنند بقیه مواد هم طوری است که دولت و کشاورزی میگویند عملی خواهیم کرد .

دنباله نطق آقای علم

دبیرکل حزب مردم درانجمن ایران وآمریکا

یعنی نمایندگان‌که نامزدهای احزاب هستند بدانند برای چه به مجلس میروند وچه تکالیفی برعهده دارند ومردم مطمئن باشندکه احزاب ناظربراقدامات وکلای مجلس‌هستند وبرای تحقق‌اصول وهدفهای حزبی آنهارا تشویق واحیانا مواخذه خواهند کرد.

من باحسن تشخیص که درملت سراغ‌دارم تصور نمیکنم کسی مایل باشد باشخاصی که کارشان عوام فریبی است وحرفهای بزرك زدن ووعده‌های دروغ‌دادن وانجام ندادن هیچیك از آن مواعید بعد ازانتخاب شدن است رای‌بدهند.

انتخابات دوره بیستم نشان‌خواهد دادکه آیا مردم با پشتیبانی‌احزاب مایل به‌دوام دمکراسی متشکل در ایران هستند یانه .

من بااطمینان میتوانم پیش‌بینی کنم که‌تمام مردم ایران جواب مثبت باین سئوال خواهند داد. و باتجاربی که شخصا دارم مطمئن هستم که ملت‌ایران باادراك و شعور سیاسی دربرگزیدن افرادی که‌باید وظایف نمایندگی راانجام دهند بانهایت دقت وتوجه علاقه خودرانشان خواهندداد.

پایان

تجدیدآگهی مزایده فروش‌درخت افتاده

بیرو آگهی مزایده شماره ۱۲ر۲۰۴۴۵ ر۲۵۳۰۸ ـ۲۲ر۸ر۴۸ سازمان جنگلبانی ایران تعداد۱۴۸ اصله بحجم ۶۴۲ر۵۹۸ متر مکعب انواع درختان افتاده جنگلهای عباس آباد کلسراشجال سورکاهت املاکی حوزه سرجنگلداری ساری را از طریق مزایده بفروش میرساند طالبین میتوانند بادریافت برك مشخصات از اداره حسابداری سازمان پیشنهاد خودرا نسبت بخرید درختان یك‌ویاتمام جنگلها تاآخر وقت اداری روز چهارشنبه بیستم بهمن‌ماه ۳۸بدفتر سازمان جنگلبانی ایران تسلیم و رسید دریافت دارند پیشنهادات رسیده در ساعت ده صبح روزپنجشنبه ۲۱بهمن ماه ۳۸در کمیسیون مربوطه‌بازو قرائت خواهد شد.

از طرف مدیر عامل سازمان جنگلبانی ایران سرتیپ خواجه نوری

۱ـ۲ آـ۳۹۷۲۸

تجدیدآگهی مزایده فروش‌درخت افتاده

بیرو آگهی مزایده ۱۲ر۲۰۴۰۲ر۲۵۴۷۶ ـ۲۳ر۸ر۳۸ سازمان جنگلبانی ایران تعداد ۱۲۰۸ اصله بحجم ۲۷۰ر۵۷۹ متر مکعب انواع درختان‌افتاده‌جنگلهای املاکی‌کلجال‌ارد این حوزه سر جنگلداری شهسوار را از طریق مزایده بفروش میرساند طالبین میتوانند با دریافت برك مشخصات از اداره حسابداری سازمان پیشنهاد خود را نسبت بخرید درختان یك‌یا هردو جنگل تاآخروقت اداری روز چهارشنبه بیستم بهمن ماه۳۸ بدفتر سازمان تسلیم‌و رسید دریافت دارند پیشنهادات رسیده در ساعت ۱۲صبح روزپنجشنبه ۲۱بهمن‌ماه ۳۸ در کمیسیون مربوطه باز وقرائت خواهدشد.

مدیر عامل‌سازمان جنگلبانی ایران ـ سرتیپ علی خواجه نوری

۱ـ۲ آـ۳۹۷۳۰

آگهی تجدید مناقصه

شهرداری تهران تعداد سیصد وهفتاد ودوزوج کفش کف لاستیکی رویه شور ومورد نیاز ماموران اداره کل موتوری وآتش نشانی راازطریق مناقصه خریداری می‌نماید .

داوطلبان فروش می‌بایستی قبلا به‌اداره کارپردازی شهرداری مراجعه و پس از ملاحظه نمونه موجود پیشنهاد خودرا تاساعت ده ونیم صبح روز دوشنبه ۲۵ بهمن‌ماه ۳۸ بصندوق آگهی مناقصه شهرداری تسلیم دارند .

پیشنهاددهندگان بایستی قبلا مبلغ ششهزارریال وجه نقد بعنوان سپرده بصندوق درآمد شهرداری پرداخت و قبض آنرا ضمیمه پیشنهاد خود بنمایند (پیشنهادهای واصله درساعت ۱۱ صبح همانروز باز وخوانده خواهدشد .

به‌پیشنهادهائیکه فاقد قبض سپرده بوده و یامشروط باشد ویااینکه دیرتر ازموعد مقرر در آگهی برسد بهیچوجه ترتیب اثرداده نخواهد شد .

مدت تحویل مقدار کفش مورد مناقصه پس‌از صدور سفارش قطعی حداکثر پانزده روز خواهد بود .

چنانچه برنده مناقصه‌پس‌از ابلاغ کتبی شهرداری تامدت پنج روز برای تنظیم پیمان و ویادریافت سفارش حاضر نشود سپرده‌اش بسود شهرداری تهران ضبط خواهد گردید .

حضور پیشنهاددهندگان درجلسه مناقصه آزاد خواهدبود .

مالیات وعوارض برابر بامقررات بعهده برنده مناقصه است .

هزینه آگهی تامیزان‌یکصد هزاررریال معامله صدی‌سه‌ودرصورت تجاوزاز مبلغ مزبور تاپانصد هزاررریال نسبت بمازاد صدی دو احتساب وازبرنده مناقصه وصول خواهد گردید .

پیشنهاددهنده باید متعهد گردد که مشمول ممنوعیت مذکور درقانون منع مداخله کارکنان دولت درمعاملات دولتی وکشوری مصوب دیماه ۱۳۳۷نمی‌باشد .

آـ۳۹۷۶۶ شهردار تهران

آگهی تاسیس شرکت سهامی ساختمانی ومقاطعه‌کاری‌پیدا

بمنظور مقاطعه‌کاری ساختمانی ـ راهسازی و عملیات بازرگانی و همچنین اداره کارخانه موزائیك و سیمانکاری شرکتی بنام شرکت‌سهامی ساختمانی و مقاطعه‌کاری پیدا که‌سرمایه آن مبلغ سه میلیون وششصد هزار ریال تعیین گردیده وبه هفتادودو سهم پنجاه هزار ریالی بی‌نام‌تقسیم وثلث‌بهاء اسمی‌آن بمبلغ چهار صد و ده هزار ریال نقدی و هفتصد و نود هزار ریال‌غیر نقدی (جنسی) پرداخت شده و طبق اظهار در تحویل و اختیار مدیران شرکت میباشد وبقیه تعهدی است‌از تاریخ‌دهم‌دیماه ۱۳۳۸ بمدت‌نامحدود در تهران خیابان شمیران سه راه زندان خیابان شاه‌صفی بمداز فلکه شاه‌صفی خانه‌شماره ۹۵ تشکیل گردیده ودر تاریخ ششم‌بهمن ماه ۳۸در دفتر ثبت شرکتهای داخلی بشماره ۷۰۹۲ بثبت رسیده آقای محسن صابر تهرانی رئیس هیئت مدیره و مدیر عامل و آقای حسین فروزان مدیراداری و متصدی کارخانه موزائیك سازی و آقای سید علیرضا حاج سیدهامدیر مالی و آقای جعفر کیوان عضوفنی هیئت مدیره شرکت میباشند وحق امضاء اسناد مالی‌وغیر مالی بارئیس حسابداری شرکت (که انتخاب آن‌در اختیار هیئت‌مدیره گذاشته شده) باتفاق یکی‌از اعضاء هیئت‌مدیره منتفاخواهدبود. وآقای محمد میرخان برای‌مدت یکسال بسمت‌بازرس شرکت‌تعیین شده‌است.

رئیس اداره ثبت‌شرکتها و‌ملائم تجارتی‌و اختراعات ـ مهدی ترقی

ریاست محترم مجلس شورایملی

رونوشت جناب آقای‌علاء وزیر محترم دربار رونوشت جناب آقای دکتر اقبال نخست‌وزیر محبوب رونوشت تیمسار محترم تیمور بختیار رونوشت جناب آقای علم ریاست محترم حزب مردم ایران رونوشت جناب‌آقای محسن صدر ریاست محترم مجلس‌سنا رونوشت جناب آقای عماد تربتی نیابت اول مجلس شورای ملی رونوشت جناب آقای اتابیکی‌وزیر محترم کشور رونوشت سراجی در عصر طلائی بندگان اعلیحضرت جوانبخت محمدرضا شاه پهلوی‌شاهنشاه ایران جناب آقای حاج‌سید محمد سراجی طباطبائی که‌یکی از رادمردان بافضائل خاندان جلیله طباطبائی و بازرگان وصادر کننده کشور است برای دوره تقنینیه بیستم ازطرف جامعه عمومی این سامان معرفی آزادانه در ظل توجهات پادشاه دادگستر آراء خودمان راعلنی اعلام میداریم تادرموقع مقرر برای مخفی به آرزوی خود نائل شویم آقای سراجی سی‌سال است‌که‌در شهر اراك زندگی باعزت مینماید بقراریکه شنیده میشود حزب مردم خراسان و علماء آستان قدس رضوی ونیز مراجع فقهی و جمعیت عمومی قم مشارالیه را کاندیدای نمایندگی دوره بیستم مجلس شورایملی‌میپندارندامیدوار است برادران خراسانی و برادران قمی ما اجازه بدهند شجری که‌دراین زادوبوم در دامن خود تربیت نموده بخود آنها واگذار نمایند تا اگر خیرو شری در وجود ایشان است خود نیز برخوردار شویم و نیز میشنویم که مردمان بندر پهلوی در صدد انتخاب ایشان میباشند علی‌ایحال بموجب این اعلامیه تلگرافی باامضاء کنندگان زیر ایشان را از خود وخودرا از ایشان وکیل رسمی خود در دوره بیستم مجلس شورایملی میپنداریم انشاءاله باشایسته‌ترین اهداء درود بی‌پایان .

هاشمی ـ حاجیان ـ وفادار ـ علوی ـ نعمتیان ـ صمیمی ـ کریمی ـ شبیری ـ مشیری ـ دکتر جلالی ـ مشیری ـ مشیری محمدی ـ قداسیان ـ شمس ـ بیات ـ قادری ـ کسائی ـ اخوان ـ تائبی ـ کسائی ـ اقبال ـ اجتهادی ـ طیبی ـ اسکندری ـ محمدی ـ فتح‌الهی‌ـ غفاری ـ خلیلی ـ خدانوست ـ امین مصطفوی ـ قدمیان ـ طیبزاده ـ حمیدی ـ حقیقی ـ طیبزاده ـ هاشمی ـ بیات ـ گودرزی ـ محمدی‌ـ صناعی ـ قدیمی ـ تهرانچی ـ ضیائی ـ توکل ـ هذاوه‌ئی ـ آزادگان‌ـ عالم‌زاده ـ فارسیجانی ـ میرعشقی ـ مخلص ـ سلطانی ـ باقری ـ دیلقی ـ رجبی ـ مرادی ـ احمدی ـ صالحی ـ فرجام ـ منیری ـ حقیقی‌ـ حسن‌زاده ـ غفاری ـ ذکاوت ـ غفاری ـ چهره‌ئی ـ مسجی ـ رئیس زاده‌ـ فیروزی ـ تقوی

***

مقام محترم وزارت بهداری

رونوشت جناب آقای ارسلان خلعتبری نماینده محترم مجلس شورای ملی رونوشت جناب آقای دکتر مقصودلو ریاست کل بهداری استان دوم رونوشت ریاست محترم بهداری شهسوار .

اینجانبان اهالی شهسوار که مدتها از داشتن یك جراح فعال و کاردان محروم بوده و غالبا بیماران خود را که محتاج بعمل جراحی بودند باصرف مخارج گزاف و کمرشکن بتهران ویاسایر نقاط میفرستادیم و اکثر اوقات در نتیجه دیررسیدن بمقصد مخاطراتی متوجه بیماران میگردید و چه‌بسا بیمارانی که باحد اقل کارنجات پیدا میکردند و میتوانستند دوباره بزندگی خود ادامه دهند تلف میشدند اینك باانتخاب جناب آقای دکتر ماهرویان که جوانی فعال و جراحی کاردان و شخص مردم دوست میباشند مردم شهسوار از بزرگترین نعمات برخوردار شده ومیتوانند سخت‌ترین بیماران خودرا باخاطری آسوده به‌بیمارستان روانه و پس از مدتی با بهبودی کامل از بیمارستان خارج نمایند و اغلب مامردم شهسوار ناظر بوده‌ایم که چطور این جوان فعال تمام‌اوقات شبانه روزی خودرا بربالین بیماران گذرانیده بدون آنکه کوچکترین توقعی از بیماران داشته باشد روی این اصل ما مردم شهسوار که مدتها از داشتن چنین جراحی محروم بوده‌ایم از مقام محترم وزارت بهداری تقاضامندیم از ایشان تشویق و تقدیر بعمل آورند تا با دل گرمی وپشتکار بیشتری بفعالیت خود ادامه دهند .

علی اکبر نامور ـ و شصت امضاء دیگر

آگهی شرکت عمرانی وثوق

بدین‌وسیله باطلاع مشتریان محترم میرساند . اشخاصیکه از شرکت سهامی عمرانی وثوق زمین خریده وبدهی خودرا پرداخته‌اند هرچه زودتر به‌شرکت مراجعه وسندرسمی اخذ نمایند . وضمنا یادآور میشود تاحال هرمبلغ عوارض ومالیات تعلق گرفته بعهده خریداران محترم می‌باشد .

آ ـ ۳۳۰۴۳ **شرکت سهامی عمرانی وثوق**

از حسن‌نیت هموطنان محترم که با کاندید نمودن اینجانب مرا مرهون الطاف خود قرار داده‌اند سپاسگزاری نموده وامیدوارم در صورت موفقیت با عمل خودبیش از پیش مراحم آنان را جلب نمایم ضمنا وظیفه خود میدانم که از سایر آقایان محترمی که چه‌در مشهد و چه در قم و چه‌در بندر پهلوی اینجانب را مورد محبت قرار داده‌اند سپاسگزاری نمایم

حاج سید محمد سراجی ـ طباطبائی

تهران مورخه ۹ر۱۱ر۳۸ ۱ـ۲

آسه آ
ASEA

TRANSFORMERS ترانسفورماتور

VOLTAGE STABILIZERS تثبیت کنندهٔ ولت

ELECTROMOTORS الکترو موتور

BATTERY CHARGERS شارژ باطری

AUTOMATIC SWITCHES کلید خودکار

ELECTRO PLATING RECTIFIERS رکتیفایر برای آبکاری

شرکت سهامی پوست پشم پنبه : خیابان اکباتان شماره ۱۰۰ تلفن ۳۶۲۹۵ تا ۳۶۲۹۹

آ ـ ۳۹۹۸۶

آگهی مناقصه خریدکشتی لاروب

شرکت سهامی شیلات ایران یك فروند کشتی لاروب مکنده سبك‌براندمان صدمتر مکعب خاك در ساعت را از طریق مناقصه خریداری می‌نماید .

۱ـ پیشنهاددهنده باید پنج‌درصد از بهای پیشنهادی خودرا نقدا بصندوق شرکت پرداخته ورسید اخذ یاضمانتنامه بانکی از بانکهای داخلی یابانکهای خارجی که مورد قبول بانك ملی‌است تهیه و پیوست پیشنهاد خود نماید تادرصورتیکه ازمعامله خودداری کرد پنج‌درصد مزبور بنفع شرکت ضبط گردد .

۲ـ تاریخ وصول پیشنهادات‌تاآخروقت روز هفتم فروردین‌ماه ۳۹ (۲۷مارس ۱۹۶۰) می‌باشد وروز هشتم فروردین‌ماه ۳۹(۲۸مارس ۱۹۶۰) پیشنهادات رسیده باز وقرائت خواهدشد حضور پیشنهاددهندگان یانمایندگان مجاز آنها در جلسه مناقصه آزاداست .

۳ـمدت تحویل کشتی در پیشنهاد باید قیدشود .

۴ـتحویل کشتی سی‌انداف‌دربندر پهلوی از طریق آبهای روسیه شوروی یااز طریق بندر خرمشهر خواهد بود که در صورت دوم کشتی باید بصورت قطعات مجزا ومنفصل بوسیله کامیون ازخرمشهر به‌پهلوی‌باتوجه بجاده‌هاوپلهای مربوطه حمل ودربندر پهلوی سوار شده و پس از به‌آب انداختن وآزمایش تحویل شود که پیشنهاددهنده باید در پیشنهاد خود برای هریك ازطرق مزبور نرخ جداگانه تعیین نماید .

۵ـ برنده مزایده موظف‌است که یکنفر متخصص بهزینه خود برای مدت ششماه دراختیار شرکت بگذارد که کارکنان فنی ایرانی را باسیستم لاروبی که تحویل خواهد نمود آشنا و تعلیمات لازم را به‌آنها بدهد .

۶ـ فروشنده باید تضمین کند چنانچه ظرف یکسال کشتی بعلت نقص ساختمانی احتیاج به‌تعمیر پیدا کرد بهزینه خود تعمیر نماید .

۷ـداوطلبان باید برای دریافت برك مشخصات کامل کشتی لاروب به‌اداره بازرگانی واقع در خیابان روزولت کوچه هدایت مراجعه نمایند .

۸ـهزینه آگهی مناقصه و عوارض ومالیات بعهده فروشنده است .

۹ـ شرکت شیلات دررد و یاقبول یك یاکلیه پیشنهادات مجازاست ومطلقا به‌پیشنهادات مشروط ومبهم و پیشنهاداتیکه بعداز مدت مقرر دراین آگهی برسد ترتیب‌اثر نخواهد داد .

آ ـ ۳۹۸۳۶ ۱ـ۳ **شرکت‌سهامی‌شیلات‌ایران**

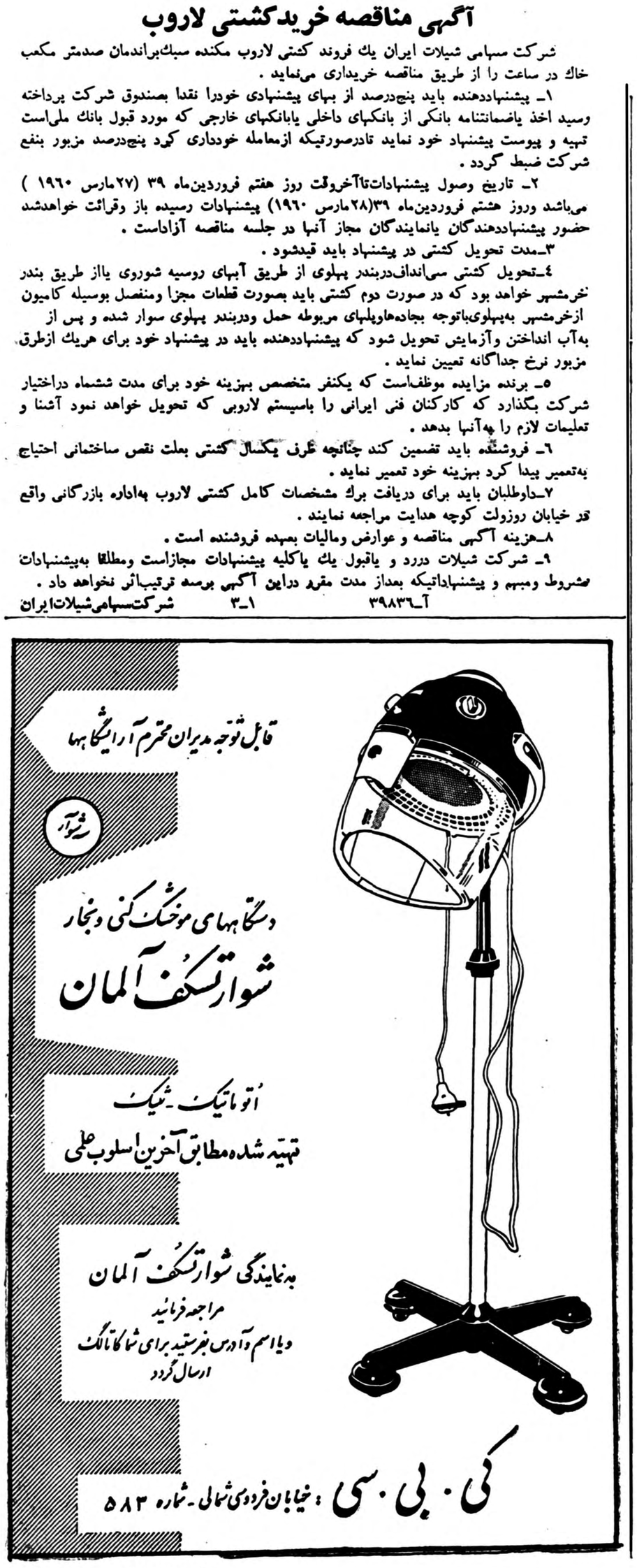

آ ـ ۳۹۹۴۲

لطفا تاریخ فرخنده عروسی خودرا یك هفته قبل به:

نمایشگاه فیات دروازه دولت
ساختمان فیات

اطلاع دهید تاترتیب استفاده ازماشین عروس‌واهداء هدایای‌کمپانی به عروس وداماد داده شود

آ ـ ۳۹۹۷۴

کتابخانه ملی پاسخ میدهد

کتابخانه ملی کتابها را بطور امانت نگهداری میکند درصورتیکه کتابخانه مخصوص ومناسبی دائر گردد کتابها تحویل خواهد شد

فرهنگی ـ ورزشی

از : اسپهانی

کارحسابی

از اداره تربیت بدنی ایران خبردادند طبق دستور وزیر فرهنگ هر سال ۲۵ نفر دبیران و مربیان ورزش مدارس جهت مطالعه و بازدید از موسسات ورزشی بمدت سه ماه بخارج اعزام خواهند شد .

هم‌اکنون مقدمات مسافرت دسته اول فراهم شده و این عده در آستانه بازیهای المپیك ۱۹۶۰ بسوی رم حرکت خواهند کرد .

درانتخاب افراد اعزامی کوشش بعمل آمده است که مسئولین ورزش شهرستانها حق تقدم داشته باشند وبدین ترتیب بی‌جهت حق‌عده‌ای خدمتگزار پایمال نگردد .

تصمیم وزارت فرهنگ در مورد اعزام خدمتگزاران ورزش بخارج بسیار جالب و در عین حال مفید می‌باشد . زیرا تاکنون سازمانهای ورزشی هیچوقت در فکر دبیران ورزش مدارس نبودند و بخصوص با دبیران و مدیران شهرستانها مانند «غریبه» رفتار میشد . بدین‌معنی که در مسافرتها و در کار های مهم اشخاص غیر وارد عاطل و باطل جای خدمتگزاران واقعی را میگرفتند و نحوه فعالیت دبیران مدارس دربوته اجمال میماند .

موقعیکه تیمسار دفتری بریاست سازمان ورزش ایران منصوب شد ما نوشتیم :دبیران ورزش مدارس یك نیروی دست نخورده‌است ودر تعمیم و اصلاح ورزش ایران نباید از اهمیت این نیرو غافل بود. متاسفانه خدمتگزاران ورزش مدارس‌را بحساب نیاوردندودربلاتکلیفی آنها تغییری حاصل نشد .در صورتیکه لازم بود مسئولین ورزش مدارس بتدریج با روشهای جدید آشنا شوندودر ادامه خدمتگزاری از عوامل بیشتری بهره‌مندگردند .

بنظر ما تصمیم وزارت فرهنگ باعث خواهد شد که کادر ورزش مدارس و شهرستانها از وضع فعلی خارج شود و مسئولین ورزش پس ازمطالعه وبازدید از تاسیسات ورزشی کشورهای‌مترقی بااطلاعات ودلگرمی بیشتر به وظایف خود ادامه دهند .

درچندشماره قبل نوشتیم که‌خانم فلوریا منصور اظهارداشت که‌قصددارد ازکتابخانه‌ملی بدادگستری شکایت نماید .

خانم فلوریا منصور درامریکا تحصیل نموده‌است وبقرار اظهار خودش که قبلادرج شد یکهزار ویانصد جلد کتاب ازامریکا بتهران آورده که‌یك کتابخانه جهت‌کودکان تاسیس نماید ولی نیز کتابها رادرکتابخانه‌ملی بامانت‌گذاشته وکتابخانه‌ازاسترداد آن خوداری میکند .

در تعقیب این‌جریان خبرنگارما‌امروز بکتابخانه ملی‌مراجعه کرده نظرآقای دکترمهدی بیانی مدیر کل کتابخانه ملی رادراین باب سئوال کرد .

مدیر کل کتابخانه‌ملی نیز طی‌نامه‌ای کتبا نظر خودرابااین شرح در اختیار روزنامه اطلاعات قرارداد .

دوصندوق کتاب که‌روی آن‌آدرس سفارت کبرای امریکا رادارد ازطرف سفارت مزبور وبعدا نامه‌ای ازکتابخانه امریکائی تهران بکتابخانه‌ملی رسید که‌در آن نوشته شده‌است .

«ازطرف شورای کتاب کودکان۷۱۸ جلد کتاب بتوسط مدیر کتابخانه‌ملی فرستاده شده‌است که‌درکتابخانه ملی نگاهداری شود ،تازمانیکه کتابخانه یاد بود تشکیل شود »

اکنون این‌کتابها درکتابخانه ملی بعنوان امانت نگاهداری میشودو هر زمان که‌کتابخانه باعنوان‌وشرایطی که اهداء کننده درنظردارد (وازماخواسته است) تشکیل و«تکمیل»شود بان کتابخانه تحویل خواهدشد وکتابخانه ملی بهیچوجه نظرخاصی برای ضبط این‌کتابها ندارد وهرگونه‌اظهاری‌خلاف این‌مطلب عاری از حقیقت است .

آقای‌دکتر مهدی بیانی مدیر کل کتابخانه سپس بخبرنگار ما گفت: مابرای دادن اینگونه توضیحات و روشن کردن مطالبی که‌بعضی‌هاممکن است ادعا کنند همیشه حاضرهستیم.

قهرمانان بوکس باشگاه جعفری

چهارمین دوره مسابقه بوکس تشویقی دسته دوم باشگاه جعفری با شرکت ۴۵ نفر زیر نظر فدراسیون بوکس کشور و بداوری آقایان شوارپی ، یاوری ،مهندس‌جمشید آبادی ،کوچار ، علی اکبر زاده ، سلماسی ،محمود پور دردو دوره انجام و نتایج بشرح زیر اعلام گردید.

در وزن اول امیر یوسفی با حسین دارائی بنفع یوسفی در وزن‌دوم مرتضی سیزده خانی با ستوان دوم حسین قیاسی بنفع سیزده خانی در وزن سوم عزت‌اله مصلحی با نجم‌الهی برنده مصلحی ، در وزن چهارم افشار با تفکری برنده تفکری در وزن پنجم کیخسرو خیابانی باسیامك تمجیدی برنده خیابانی در وزن ششم کیکاوس خیابانی با نصرت اله محمدی برنده خیابانی در وزن هفتم داریوش انصاری با حسین کریمی برنده کریمی در وزن هشتم خسرو علی مردانی با یوحنا سلماسی‌نتیجه مساوی در وزن نهم نوریك ساروخانیان با محمد نوین نژاد برنده‌نوین‌نژاد

مبارزه معلم وشاگرد

امروز از اداره تربیت بدنی فرهنك استان اطلاع حاصل شد که‌بنا به ابتکار خانم دکتر یگانی رئیس دبیرستان داوری در دبیرستان‌داوری یك دوره مسابقه جالب بین دبیران وشاگردان دررشته های والیبال و پینگ پنك ترتیب داده شده است که از روز گذشته آغاز شده است این مسابقات برای اولین بار در مدارس اجرا میشود .

آخرین فرصت

برای شرکت درمسابقه بزرگ

کارخانه لباس‌دوزی‌میلیون

بنابرتقاضای تلفنی عده‌ای از علاقه‌مندان تا آخر اسفندماه سال جاری است . مراسم باشکوه توزیع جوائز درسال‌نو درحضور همه شرکت‌کنندگان دراین مسابقه بعمل‌خواهد آمد از کسانیکه پرسشنامه را قبلا دریافت کرده‌اند خواهشمند است برای دریافت بلیط سینما بمراکز زیر مراجعه فرمایند .

مسابقه زیبائی اندام کارخانه میلیون

سازنده پیراهن‌های معروف اتوماژیك وپارامونت وتهیه کننده انواع البسه، بیژامه شورت، بلوز، ربدوشامبر، کت اسپرت، شلوار، پالتو وبارانی باده‌ها جائزه بزرگ وکوچك وبلیط رایگان سینما برای هر شرکت‌کننده‌است

تهران ـ کارخانه لباس‌دوزی میلیون تهران‌نو تلفن ۹۱۸۳۱

مغازه سوسن، لاله‌زارنو ـ مغازه پیراهن، لاله‌زارنو ـ مغازه قدس، کوچه برلن ـ فروشگاه‌نیل ، چهارراه‌لاله‌زار ـ پلازا ، چهارراه‌پهلوی ـ مغازه‌مانون، لاله‌زار ـ مغازه ستاره، چهارراه‌کنت ، مغازه‌لافایت، لاله‌زار ـ مغازه‌مرجان، لاله‌زاردکترقاسمی، خیابان فردوسی ـ عمده‌فروشی‌نصیرزاده بازارسرای‌منصوری ـ عباسقلی‌ایرانخواه ، سرای منصوری صادق‌مدنی‌بازار امین‌الملك‌وکلیه‌فروشگاههای‌بزرك‌تهران وشرکتهای‌تعاونی

شهرستانها

آبادان فروشگاه ستاره‌آبی ـ اراك، نصرت‌الله اخوان ـ اصفهان، نبوی نژاد وبرادران نوروزی ـ اهواز ، مرتضی‌نوری وحسن‌محمدیان ومحمدثروت‌وشالباف ـ بابل، مغازه عصر جدید وگلچوبیان ـ بندرگز ، حسین‌صلبی ـ تبریز ، بهمن‌کبیری ـ رضائیه، دادپور ـ رشت ، فروشگاه مرکزی‌رویال ـ شیراز ،گیلدا خیابان زند ـ کرمانشاه ، مغازه پروانه ـ گنبدکاوس ، مقامی ـ مراغه ، طاهرمقانی ـ مسجدسلیمان ـ فروشگاه شهناز ـ میانه ، آقای‌سیدی ـ همدان، بهرام‌نژاد ـ کاشان، گلیزاده میدان فیض ـ کرمان، جورابچی‌اتحاد ـ رودسر ، شاهپورامیرپور ـ شاهرود ، فروشگاه‌شهربانی خرمشهر ، موسوی‌زاده ـ ساری ، شکوهی ـ گرگان، شرکت تعاونی وانحصارات‌گرگان

آ ـ ۳۱۸۹۹

آگهی اداره‌کل هواپیمائی کشوری

اداره کل هواپیمائی کشوری برای آنکه وضع اراضی متصرفی فرودگاه مهرآباد و حدودی که برای تامین بی خطری پرواز بموجب تصویبنامه شماره ۳۵۶۹۴ـ ۲۵ر۱۰ر۱۳۳۱ هیئت وزیران که براساس قانون هواپیمائی کشوری و مقررات بین المللی که ارتفاع ساختمان ها وموانع باید کنترل شود و پیرو آگهی های قبلی بدین وسیله باطلاع عموم می رساند .

۱ـ در داخل حدود متصرفی فرودگاه مهرآباد طبق نقشه مصوبه موجود اجازه هیچ نوع مداخله داده نمی شود .

۲ـ حدود ممنوعه ای که برای تامین بی خطری پرواز باید در ارتفاعات ساختمان های آن تدقیقا مراقبت نمود از مرکز فرودگاه تا شعاع پنج کیلومتر برای سطح افقی و سطح مخروطی واز انتهای حد شرقی و غربی و شمالی و جنوبی فرودگاه تا فاصله سه هزار متر برای راه فرود و سطح متغیر طبق نقشه موجود و قوانین بین المللی هواپیمائی کشوری می باشد که بدون موافقت واجازه قبلی اداره کل هواپیمائی کشوری نباید ساختمانی ایجاد شود کنترل ساختمان ها در راه فرود فوق‌العاده حائز اهمیت است از طرف شمال بین کیلومتر ۶ر۲۵ و ۷ر۲۵ راه مخصوص تا سه کیلومتر به طرف شمال واز طرف غرب از کیلومتر ۹ تا ۱۴ راه مخصوص در طرفین جاده واز طرف جنوب بین کیلومتر ۶ و۷ راه قدیم قزوین تاسه کیلومتر به طرف جنوب واز طرف شرق حوالی سربازخانه جی می باشد هرنوع ساختمان ویا ایجاد مانعی که بدون اطلاع قبلی اداره کل هواپیمائی بنا گردد تمام مسئولیت آن متوجه صاحب بنا بوده واداره کل هواپیمائی کشوری طبق مقررات در انهدام آن اقدام خواهد نمود ضمنا هر گونه خسارتی به عهده صاحب بنا میباشد درهر حال صاحبان اراضی قبل از شروع بهر اقدامی لازم است به اداره فرودگاه ها واقع در عمارت قدیم فرودگاه مهرآباد مراجعه نمایند .

۱ـ۳ آ ـ ۳۹۴۶۸ اداره کل هواپیمائی کشوری

غذاهای هتل رستوران لانترن لذتی دارد

منو برای فصل زمستان

یکشنبه ـ شوکروت . الزاسین

دوشنبه ـ آبگوشت دیزی

سه شنبه ـ چلو خورشت کاری «هندی»

چهارشنبه ـ ملانکت و کاسوله «فرانسه»

پنجشنبه ـ پاچه و میرابی

جمعه ـ چلو کباب سلطانی

شنبه ـ پسا واسپاگتی ـ ایتالیائی

آدرس ـ خیابان آبان روبروی اصل چهار ـ تلفن ۴۶۲۶۷

۸ـ۱ آ ـ ۲۹۴۵۹

B·O·A·C AND QANTAS

اینک بابی.او.ا.سی وکانتاس

مستقیماً به

استرالیا

ازراه کلمبو وسنگاپور

به نمایندگان مجاز بی. او. آ. سی مراجعه فرمائید

خطوط هوائی بریتانیا وماوراء بحار

با همکاری شرکت کانتاس

آ ـ ۳۹۹۰۲

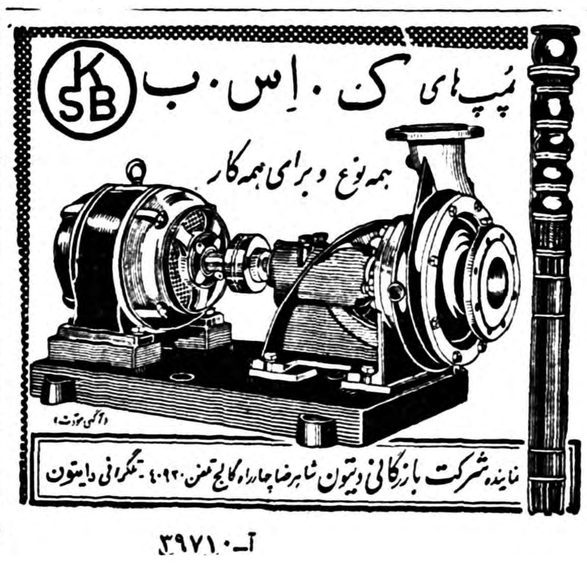

آ ـ ۳۹۷۱۰

عریو سهمناك یك‌جنك بی‌دلیل ـ درخشش لطیف‌یك
عشق‌ملکوتی ـ نعره‌سربازان گرسنه‌درمیان شعله
های جنك ـ عرق سرد برپیشانی قهرمانان

همه درشاهکار فناناپذیری‌که دیویدسلزنیك سازنده فیلم (بربادرفته) افتخار تهیه وشرکت مه‌نورفیلم افتخارنمایش‌آنرادارد

سینماسکوپ ورنگی — **وداع با اسلحه** — دوبله بفارسی

ازفرداصبح درسه‌سینمای پایتخت

سینمارادیوسیتی | سینماحافظ | سینمااپل

DAVID O. SELZNICK PRESENTS HIS PRODUCTION OF ERNEST HEMINGWAY'S

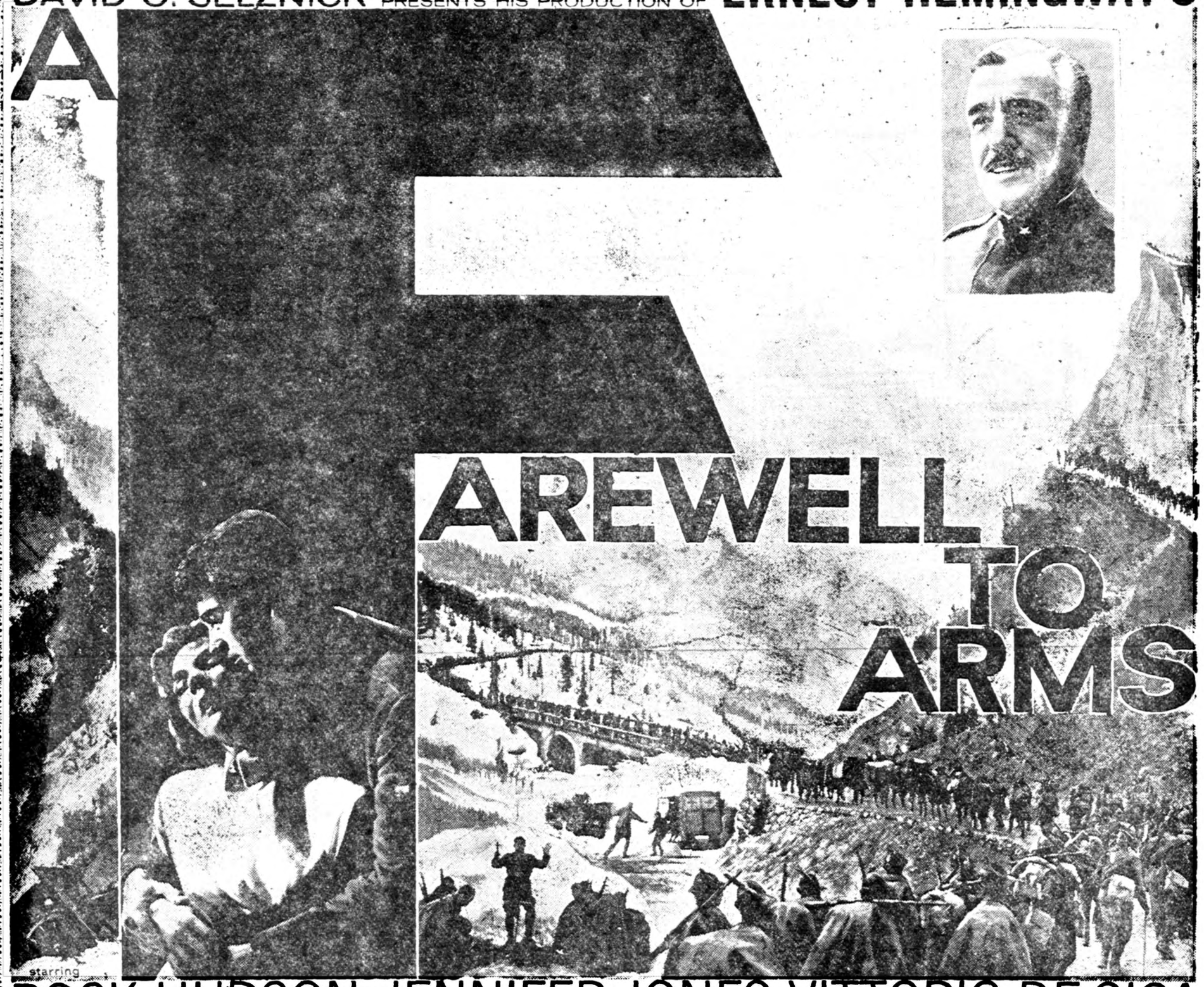

باشتراك
راك‌هودسن
جنیفرجونز
ویتوریو
دسیکا
آلبرتو
سوردی
وباشرکت:
فرانکواینترلنگی
مرسدس مك‌کمبریج
وده‌ها هزار سیاهی لشگر

کلیه صحنه‌های این فیلم عظیم ۶ میلیون دلاری درایتالیا فیلمبرداری شده و مدت دوسال برای تهیه آن وقت‌صرف شده‌است

شرکت مه‌نورفیلم

شروع سانسها رادیوسیتی: ۵ر۱۰صبح ـ ۵ر۱ ـ ٤ ـ ۵ر۶ ـ ۹ویکربع بعدازظهر
حافظ: ۵ر۱۰صبح ـ ۱ـ۵ر۳ـ۶ـ۵ر۸ بعدازظهر
ایفل: ۱۱صبح ـ ۵ر۱ـ٤ـ۵ر۶ـ۹ بعدازظهر.

متن مقدمه بودجه کل کشور

ریاست محترم مجلس شورایملی

افتخار داردکه امروز بودجه کل سال ۱۳۳۹ کشوررا تقدیم مجلس محترم شورایملی نماید. بامطالعات دقیقی که در طرز تنظیم وارقام‌بودجه خواهند فرمود ملاحظه خواهد شدکه کوشش دولت تحت توجهات‌وهدایت شاهنشاه کاملا معطوف به توسعه اقتصادی کشور واجرای برنامه های عمرانی وتعمیم فرهنگ وبهداری و بسط عدالت ورفاه اجتماعی‌میباشد.

در بودجه کنونی سعی شده است که حتی الامکان تعادل وتناسب‌میان در آمد ها و هزینه ها تامین شود تاکسر بودجه کشور عملی در تزلزل قیمت وافزایش بی تناسب حجم پول درجریان نباشد.

رقم‌درآمدهای عمومی‌دربودجه سال ۱۳۳۹ مما دل ۸۹۹ر۹۴۱ر۳۱۰ر۳۴ ریال و هزینه های عمومی برابر ۲۰۰ر۵۰۸ر۲۱۳ر۳۵ ریال میباشد. همین ارقام در بودجه سال ۱۳۳۵ بترتیب معادل ۰۰۰ر۰۰۰ر۷۰۰ر۱۵و ۰۰۰ر۰۰۰ر۸۰۰ر۱۹ ریال بوده‌است. از این قرار در سال مزبور معادل ۰۰۰ر ۰۰۰ ر ۰۸۰ ر۴ ریال کسر بودجه وجود داشته است درحالی که کسر بودجه سال ۱۳۳۹ به ۰۰۰ر۰۰۰ر۹۰۰ ریال تقلیل یافته است واگر ارقام درآمدها وهزینه های‌عمومی‌بودجه سال۱۳۳۹رابامسال ۱۳۳۵ مقایسه‌فرمایند ملاحظه‌خواهند فرمود که درآمد های سال ۱۳۳۹ معادل ۱۳۰ درصد نسبت بسال۳۵ وهزینه های عمومی تقریب برابر صدی صد نسبت بسال مزبورافزایش یافته .

رجاء واثق داردکه کسر بودجه کنونی نیز که بتصدیق آقا یان نمایندگان محترم به نسبت سالهای گذشته تقلیل قابل ملاحظه ای‌یافته با کوشش های مستمری که‌بمنظور اصلاح دستگاه وصول مالیاتها‌وبهبود سازمان مالیاتی کشور انجام گرفته وبا توجه بیشتری که درسال آینده باین موضوع خواهد شد تقلیل بیشتری‌یافته وبلکه‌بکلی‌ازبین خواهد رفت. تجدید نظر درسازمان وزارت دارائی ومطالعاتی که بمنظور بهبود وضع مالیاتی کشور دردست اقدام است مسلما درتامین این منظوربعنی تعادل وتناسب رضا پتبخش بودجه کل‌کشور بسیار موثر خواهد بود . چنا نکه از اقلام بودجه استنباط میگردد هدف اقتصادی و اجتماعی اصلی دولت در تدوین و تدارک‌اقلام عواید و مخارج هدایت‌فعالیت‌عمومی مملکت بسوی کوششهای تمریخش انتقامی اعم از اجتماعی و یااقتصادی میباشد و سعی شده است تاحدود توانائی مالیه عمومی نیازمندیهای فرهنگ و بهداشت مردم نیز کم‌در عظمت و حیثیت مملکت تاثیربسزائی دارد وضامن بقا و ترقی ایران‌فردا است مرتفع گردد . بطوریکه ملاحظه میفرمایند بودجه سال فعلی نسبت بسال۳۸ بیش از۵۰۰۰میلیون ریال اضافه درآمد دارد که از این میزان در حدود ۱۱۰۰میلیون ریال ببودجه فرهنگ و دانشگاه ها اختصاص یافته و علاوه بر این مبلغ در حدود ۳۰۰ میلیون ریال نیز بعنوان کمک خواربابرای‌کارکنان وزارت فرهنگ تامین گردید و همچنین چهار صد میلیون ریال‌برای وزارت بهداری اضافه اعتبار درنظر گرفته شده است .

شبیه ای نیست که با توسعه اقتصادیات مملکتی و افزایش حجم کالا ها و اخذ نتیجه از برنامه های وسیع عمرانی و تولیدی که ازطرف وزارتخانه ها وسازمان برنامه و یا اشخاص در دست انجام است و همچنین با اجرای سیاست دولت در تشویق از کوششهای مولد ثروت- سطح درآمد عمومی کشور در سالهای آینده افزایش خواهدیافت وبالنتیجه مالیه عمومی خواهد توانست توجه بیشتری بتامین‌مخارج ضروری فرهنگ و بهداشت وسایر امور عام المنفعه معطوف بدارد .

بعلاوه طبق برنامه هائی که در دست مطالعه و تهیه میباشد ترتیبی داده خواهد شد که درآمد های‌کل کشور درآینده برای مصارف‌معینی تقسیم گردد تا مردم نوع مصرف مالیات‌نهای پرداختی رابخوبی‌دریابند.

اینک اهم اقدامات دولت‌رادرزمینه امورتولیدی وعمرانی.بزرگتی .مالی. اجتماعی واداری که درسال جاری انجام گرفته است بشرح زیر به استحضار میرساند :

امور تولیدی وعمرانی

از لحاظ امور تولیدی نتایج‌حاصله از اقدامات مفید سالهای اخیرعموما وسال جاری خصوصانشان میدهد که کوششهای مستمر دولت بی ثمر نبوده ودر چند سال اخیر که سیاست دولت در مورد نفت‌تدریجا بمرحله عمل گذارده شد میزان تولید مواد نفتی بطور قابل‌ملاحظه‌ای افزایش یافت و صادرات نفت ایران درسال ۱۳۳۸ به۳۷۸ر۷۱۹ر۴۹متر مکعب بالغ گردید . موازی با افزایش تولید نفت در آمد دولت از محل این محصول نیز افزایش یافت از دیماه ۱۳۳۷الی دیماه ۱۳۳۸ برابر سال میلادی ۱۹۵۹ جمع درآمد دولت از نفت که‌بعنوان وجه نقد و مالیات بردرآمد ازطرف شرکتهای نفت پرداخت گردیده به ۵ر۲۵۳میلیون دلار بالغ شد خوشبختانه طبق برنامه ای که‌تنظیم شده است قسمت اعظم این در آمد صرف ایجاد صنایع جدید وتوسعه صنایع موجود و اصلاح کشاورزی ومکانیزه کردن آن و تاسیس سد های بزرگ و ایجاد برق وآبیاری مناطق خشک و تامین رفاه‌اجتماعی وبالا بردن سطح زندگی عمومی شده است وامید است درسال های آینده که آثار این برنامه صنعتی وعمرانی تدریجا آشکار میشود درآمد ملی درر شته های مختلف صنایع افزایش قابل ملاحظه ای یابد .

درسال گذشته دولت در تعقیب سیاست توسعه صنایع و جلب سرمایه های خصوصی داخلی و خارجی در امور تولیدی قدمهای موثری در راه اعطای وامهای‌تولیدی برداشته و جای بسیار خوشوقتی است که اجرای این برنامه ها موفقیت کامل پیشرفت کرده و تاکنون تعداد کثیری واحد های صنعتی وتولیدی به تشویق دولت و با اعطای وامهای طویل المدت از محل اعتبارات مزبورتاسیس گردیده است .

تاپایان دیماه سال جاری تعداد ۲۷۱ طرح صنعتی مورد تصویب قرار گرفته وپس‌ازتائیدشورای عالی اقتصاد بترتیب زیر جمعابرابر ۸۰۰ر۴۸۲ر۸۰۱ر۵ ریال وام‌توصیه گردیده :

صنایع نساجی ۷۳ طرح‌بمبلغ ۱۹۶۷۳۷۴۴۰۰ ریال

صنایع قند ۱۰ طرح بمبلغ ۱۳۲۵۵۰۰۰۰۰ ریال

امور معادن ۱۸ طرح بمبلغ ۱۳۰۵۸۰۰۰۰ ریال

سایر صنایع ۱۹۹ طرح بمبلغ ۲۳۷۸۰۲۸۴۰۰ ریال

با توجه بقسمت مهمی‌از این‌سرمایه گذاری که بوسیله سرمایه گذاران خصوصی بعمل می آید تاکنون جمعا در حدود ۱۶ میلیارد ریال در صنایع‌و معادن سرمایه گذاری‌شده است .

برای نشان دادن اهمیت نتایج حاصل از این سرمایه گذاری ها ذیلا آمار و ارقامی مربوط به‌توسعه صنایع کشور ذکر میشود :

ظرفیت تولید کارخانجات سیمان داخلی که در سال ۱۳۳۷ معادل ۰۰۰ر۴۲۰ تن بود در سال جاری با افتتاح کارخانجات دررود ولوشان به ۰۰۰ر۸۱۶ تن بالغ گردید که امید است در سال آینده به یك میلیون تن برسد هرگاه این‌ارقام با محصول سال ۳۲ که فقط۴۲۰۰۰ تن بوده مقایسه شود میزان اهمیت و سرعت پیشرفت‌های حاصله‌بخوبی مشهود میگردد . بهمین ترتیب میزان محصول کارخانجات قماجی کشور که در سال ۳۷ معادل ۱۶۰ میلیون متر بوده است‌در سال‌جاری به ۲۵۰ میلیون متر و میزان‌محصول قند و شکر کارخانجات کشور که در سال ۱۳۳۷ برابر ۱۳۳ هزارتن بوده است در سال جاری به ۱۶۰ هزار تن برآورد میشود . باتوجه بکارخانجات جدیدی که با اعطای وامهای تولیدی در دست تاسیس‌می باشد پیش‌بینی میشود که در ظرف

متن لایحه بودجه کل کشور

ماده واحده : بودجه سال ۱۳۳۹ کل کشورکه‌ازحیث‌درآمدعام‌زعمومی و اختصاصی‌وبنگاهها وشرکت‌هاوسازمان های دولتی درینج‌فصل‌ضمیمه بمبلغ ۸۰۳ر۲۰۵ر۷۷۱ر۸۰واز حیث هزینه بمبلغ ۱۰۴ر۷۷۲ر۷۳۰ر۸۱ ریال تصویب واجازه داده‌میشود .

الف :وزارت دارائی درآمدهای‌پیش بینی شده برای‌سال ۱۳۳۹ منظوره در فصل اول راوصول و کلیه حقوق و مزایای قانونی کارمندان وحدمتکاران جزء وهزینه‌های مستمرو غیر مستمر وزارتخانه‌ها وادارات وبنگاههای‌دولتی وسایر مصارف منظوره در فصل دوم را درحدود درآمدهای وصولی مذکور درفصل اول‌برعایت کامل مقررات‌ومعاد تبصره‌های منظوره درآینقانون پرداخت نماید .

ب : بودجه بنگاهها و شرکتها و سازمانهای دولتی طبق مقررات وقوانین مربوطه بهرکدام قبلا‌جزا میباشد همچنین آنچه وزارتخانه‌ها وادارات کل ازمحل درآمدهای اختصاصی استفاده می‌نمایند تابع‌مقررات وقوانین مخصوصه بدرآمدهای مزبورمی‌باشد.

تبصره‌هائیکه اجرای آن محدودبدوره عمل سال مالی ۱۳۳۹ خواهدبود

تبصره ۱ـ بودجه تفصیلی سال ۱۳۳۹ وزارتخانها و ادارات وکلیه موسسات دولتی مندرج درفصل دوم و سوم درحدود رقم اعتبار مربوطه منظور درقانون بودجه طبق صورت‌ریز ضمیمه قابل‌اجرا خواهدبود .

بودجه‌های تفصیلی سازمانهائیکه ضمیمه نیست‌براساس اعتبارات‌مصوب ۱۳۳۸ بشرط‌اینکه ازحدود عتباریکه برای وزارتخانه‌هویاداره ضمن بودجه پیشنهادی سال ۱۳۳۹ منظور شده تجاوز ننمایدقابل پرداخت خواهد بود سازمانهای مزبور موظفند بودجه‌های تفصیلی خودرامنتهی درظرف یکماه از تاریخ تصویب بودجه بوزارت دارائی ارسال دارند تا پس از رسیدگی برای تصویب بکمیسیون بودجه مجلس شورایملی پیشنهاد شود .

تبصره ۲) نقل و انتقال درهریك‌از مواد فصول ارقام بودجه های‌تفصیلی سال ۱۳۳۹ وزارتخانه‌ها و ادارات کل از ماده بماده دیگربا‌موافقت وزارت دارائی ونقل و انتقال از فصلی بفصل‌دیگر باموافقت‌کمیسیون بودجه مجلس شورایملی مجازخواهد بود .

تبصره ۳) بوزارت دارائی اجازه داده میشود هفتاد پنج میلیون ریال بدهی وزارت پست و تلگراف وتلفن باداره کل گمرك و یکصد و سه میلیون ریال حقوق وعوارض‌گمرکی کالاهای وارده جهت لوله کشی‌آب تهران را از یکطرف بدرآمد گمرك محسوب و از طرف دیگر بهزینه فصلی منظور دارد و هم چنین‌عوارض وحقوق‌گمرکی‌کلیه کالاهای‌خریداری شده، وزارت راه و راه آهن را در سال ۱۳۳۹ صدی هفتاد و پنج تخفیف دهد ضمنا سی و پنج‌میلیون ریال هزینه مطالعه و خرید اراضی سد لار و لتیان را بعنوان کمك بپردازد .

تبصره ٤) بوزارت گمرکات و انحصارات اجازه داده میشودبمنظور تسریع در امرخرید قند وشکر، غله ، مواد دخانیه در حدوداعتبارات مصوب سال ۱۳۳۹ از بانکملی‌ایران بموافقت وزارت دارائی قرض‌نموده تاآخر سال ۱۳۳۹ نسبت بوازیز آن اصلاو فرعا اقدام نماید .

تبصره ٥) سدرسال ۱۳۳۹اداره‌کل آمار عمومی و سازمان خدمات‌کشوری وبنگاه عمران تابع مقرراتی خواهد بود که در سالهای گذشته باتصویب هیئت وزیران اجرا شده‌است .

تبصره ٦ـ بدولت اجازه داده می شود ساختمان کاخ‌نیاوران رابوسیله بانك عمران طبق مقررات آن‌بانك انجام دهد .

تبصره ۷) ماده اول قانون مصوب بیست‌و هشتم اسفند ۱۳۳۶بشرح‌زیر اصلاح میگردد در سال ۱۳۳۹ از کل عواید نفت سهم سازمان‌برنامه پنجاه و پنج در صد و سهم‌شرکت ملی نفت ایران بیست میلیون دلارو باقیمانده سهم وزارت دارائی‌خواهد بود .

تبصره ۸)ـوزارت دارائی مجازاست اسناد هزینه دفع‌آفت نباتی سال ۱۳۳۸ را از محل اعتبار منظوره در بودجه سال ۱۳۳۹کل کشور یاازصرفه جوئی‌های بودجه سال۱۳۳۸ وزارت کشاورزی بهزینه قطعی منظور دارد .

تبصره ۹) وزارت دارائی مجاز است پنج میلیون ریال بغیر سود سهم سال ۱۳۳۷ بانك رهنی ایران رابابت قسمتی از سرمایه سهم‌وزارت دارائی محسوب دارد .

تبصره ۱۰)ـ وزارت فرهنگ‌مجاز است اسناد خرج شصت و شش میلیون ریال چاپ کتب چهارساله ابتدائی ـ ۱۳۳۷ و ۱۳۳۸ را ازمحل صرفه جوئی های بودجه سنوات مذکور واریز نمایند .

تبصره ۱۱) به وزارت دارائی اجازه داده می شود قروض ومطالبات ادارات دولتی وشهرداری ها به شرکت ملی نفت ایران مربوط به زمان سابق را پا بپا نموده‌در واریز آنها اقدام نماید .

تبصره ۱۲) ـ وزارت دارائی مجاز است کلیه حقوق و عوارض کالا های وارده از محل اعتبار منظور در تبصره ۱۲ قانون بودجه ۱۳۳۸ را در حساب جداگانه متمرکز نموده با تصویب هیئت وزیران بمصرف برساند .

تبصره۱۳) ـ بوزارت دارائی‌اجازه داده می شود چنانچه در آمد هائی غیر از محل های مندرج در بودجه بدست آید تا حدود دو هزار میلیون ریال به بودجه وزارت فرهنگ وژاندارمری کل کشور اضافه‌نماید.

تبصره ١٤) ـ وزارت دارائی مکلف است در صورت افزایش درآمد سود بازرگانی در سال۱۳۳۹ علاوه بر ماخذ وصولی سال ۱۳۳۸ معادل سی در صد از اضافه وصولی را در اختیار وزارت بازرگانی بگذارد که با تصویب هیئت وزیران بمصرف تشویق صادرات برسد .

تبصره ۱۵)ـ بوزارت صنایع‌و معادن اجازه داده می شود در آمد حاصله مراکز تعلیمات حرفه را طبق اصول بازرگانی بمصرف‌هزینه های مربوط به تعلیمات حرفه‌ای برساند .

تبصره۱٦)ـ بوزارت دارائی‌اجازه داده می شود تا مبلغ دویست و پنجاه میلیون ریال برای ادامه‌عملیات ساختمانی خطوط راه آهن تبریز بمرکز ترکیه و کاشان به یزد و بندر شاه‌به گرگان‌ومطالعه ساختمان خط آهن اصفهان به شیراز و عملیات مربوط به آن از بانك ملی ایران وام دریافت و در طرف پنجسال دربودجه اداره‌کل ساختمان راه‌آهن‌اصلا وفرعا‌پیش‌بینی ومستهلك نماید.

تبصره ۱۷ـ بوزارت دارائی‌اجازه داده میشود مبلغ هفتاد میلیون ریال جهت طبع و توزیع کتب ابتدائی مجانی بوسیله سازمان شاهنشاهی خدمات اجتماعی ازمحل در آمد عمومی سال ۱۳۳۹ کل کشوربوزارت فرهنگ پرداخت ودر آخرسال ۱۳۳۹ از محل مجموع صرفه جوئی های بودجه وزارت فرهنگ مبلغ مزبور را واریز نمایند .

تبصره۱۸ـ بوزارت امور خارجه اجازه داده میشودبنهای اینیه‌نمایندگی های شاهنشاهی ایران درلاهه ـ بروکسل وسایر نمایندگی ها رااز محل وام چهار میلیون ویانصد هزار دلار موضوع قانون مصوب پانزدهم تیرماه ۱۳۳٦ پرداخت نماید .

تبصره ۱۹ـ بوزارت امور خارجه اجازه داده میشود آئین نامه

روابط سیاسی

بقیه از صفحه اول

جلسه تشکیل بود .

آقای مهندس زاهدی ازساعت‌ده تا یك بعد از ظهر دیروز در دفتر خود در وزارت امور خارجه‌مرکز مطالعه سوابق روابط سیاسی ومالی ایران وامریکابود .

خبرنگار سیاسی ما گزارش‌می‌دهد که سفیر جدید ایران‌در واشنگتن طی چند روز اخیر این موارد را مورد مطالعه قرار داده است :

۱ـروابط سیاسی ایران وایالات متحده

۲ـقرار داد ها ـتعهدات ـمقاوله نامه ها ومکاتبات متبادله بین‌ایران وایالات متحده

۳ـروابط مالی واقتصادی دوکشور

٤ـرونوشت گزارشهای ماموران سیاسی ایران ازکلیه مراکزی‌که در امریکا ایران نمایندگی‌سیاسی دارد .

٥ـگزارشهای مربوط بمذاکرات چهار ساله اخیر ایران وامریکا .

سفیر جدید ایران در واشنگتن گزارشی از کلیه وزارتخانه ها و موسسات دولتی درزمینه پیشرفت وترقیت چهارساله اخیر خواسته است .

در باشگاه دانشگاه

از طرف انجمن فارغ التحصیلان دانشگاههای امریکا بمناسبت انتصاب آقای اردشیر زاهدی‌بسمت سفیر ایران در امریکا ضیافتی در باشگاه دانشگاه ، عصر روز سه‌شنبه برپا خواهد شد .

پنجسال آتی مصرف داخلی قند و شکر بوسیله کارخانجات داخلی تامین گردد .

محصول چای کشور که در سال ۳۷ در حدود ۶۰۰۰ تن بوده برای سال جاری‌در حدود ۸۰۰۰ تن‌پیش بینی میشود و تولید روغن نباتی که یکی‌از کالا های کنیر المصرف می باشد و تا چند سال قبل سالیانه مقادیر قابل ملاحظه‌ای ارز برای خرید آن از کشور صادر میشد از ۱۲ر۵۰۰ تن به ۳۰ر۰۰۰ تن درسال ۱۳۳۸ افزایش یافته است .

تاتمام

گوشت گران‌شد

بقیه از صفحه اول

نظر داد و آنرا در شصت ریال تثبیت کرد .

شهرداری کنترل می کند

از امروز مامورین و بازرسان شهرداری در تمام نقاط شهر به قیمت فروش گوشت نظارت مـی نمایند و چنانچه قصابی از این‌قیمت تجاوز نماید پروانه کسب وی‌لغو میگردد .

۷۴۰۰ راس کشتار

دیروز تعداد هفتهزار و سیصد راس گوسفنددر قمران کشتارشده است و این مقداربطور کامل‌تکافوی مصرف ساکنین تهران‌را می نماید مروز گفته شد که گوسفندبمقدار کافی در تهران موجود استو از این لحاظ نگرانی در بین نیست .

نرخ ٦٤ ریالی

یك مقام مطلع امروز در شهرداری گفت که قیمت گوشت در اول اسفند ماه نیز چهار ریال در کیلو افزایش خواهد یافت وی افزود که این نرخ معمولی همه ساله می‌باشد و پس‌از آن دیگر مسئله گوشت تقریبا تمام میشود و فصل فراوانی گوشت فرا میرسد .

اداره شریفه روزنامه اطلاعات

چون در صفحه ۱۸ ستون حوادث آن روزنامه مورخ ۹ر۱۱ر۱۳۳۸ تحت عنوان (نقشه ماهرانه برای سرقت پولهای بانك ایران و غرب) نوشته شده که چکهای تضمین شده نزدشخصی‌بنام حسن قزل‌ایاغ امانت گذاشته بدینوسیله باطلاع عموم میرساند که شخص نامبرده بهیچوجه با خانواده قزل ایاغ ارتباطی نداشته و جناب آقای حسن قزل‌ایاغ پدر اینجانب که یکی‌از افسران بازنشسته وزارت دارائی است از اینگونه مطالب مبری و بی‌اطلاع هستند .

دکتر حسین قزل ایاغ

آ_۳۲۰۹۳

تیمسار سر لشکر ضرغام وزیر محترم دارائی

از بدو انتصاب آقای محمد رضا آقبیات به ریاست حسابداری دارائی ساوه کلیه امور مربوطه در اسرع وقت انجام می گردد ودر اثر اقدام‌مشارالیه‌موجبات رضایت‌قاطبه‌کارمندان ومراجعین‌این‌حوزه‌فراهم‌شده. جا دارد مقام وزارت وسائل تشویق این قبیل کارمندان درستکار ولایق را فراهم فرمایند . آ_۳۹۹۸۲ **جمعی از اهالی ساوه**

باهرمقدار پول یك‌اتومبیل نو یاکارکرده

برای شما داریم

فروشگاه اتومبیل وتراکتور مهندس کرمانچی

خیابان تهران‌نو شماره ۳٦۰

آ_۳۹۹۱۸ کلید

آگهی های تسلیت

خانواده های سرگرد جوانشیر- حامدی بانهایت‌تاثر درگذشت مرحومه مغفوره بانو جلالیان رابکلیه بازماندگان خصوصا فرزندان ارجمندشان برادران جلالیان تسلیت میگویند .

آ_۳۳۰٤۱ **سرگرد جوانشیر**

جناب‌آقای عزیزاله نقوی ریاست محترم دبستان باباطاهر

کارکنان دبستان دولتی بوعلی وانجمن همکاری خانه ومدرسه آن دبستان مصیبت وارده رابسرکار علیه خانم‌و بجنا بعالی تسلیت عرض نموده رابسرکار علیه خانم‌و بجنا بعالی تسلیت عرض نموده بقاء عمر و سلامتی آن خاندان محترم رااز درگاه ایزد متعال خواستارند .

ازطرف کارکنان دبستان خلیل اله غفوری مدیردبستان- عباسقلی عدالت پور رئیس انجمن - سرگرد ابوالحسن اصلانی- مهران- دکتر دهخوارقانی- هاشم هاشمیان - زمانی- بانو مرضیه کلانی .

مصیبت وارده رابه آقای علی اصغر نوری تسلیت میگویم . آ_ ۳۱۹۹۹ **محمدقلی بیگی**

بانهایت تاسف وتاثر درگذشت آقای مهندس صادقی را بعموم بازماندگان آنمرحوم خصوصا تیمسار سرتیپ بیگلری تسلیت عرض مینماید .

آ_۳۳۰۳۱ **ستوان یکم منصور زرافشان**

بانهایت تاسف وتالم مصیبت وارده را بجناب آقای ابوالفضل طه مدیر دبستان وهمچنین اخوی گرامشان‌آقای مصطفی طه تسلیت میگوئیم .

از طرف کارمندان دبستان ملی آینده روشن - سیروس پروشانی

جناب آقای محمود عراقی

بانهایت تاسف مصیبت وارده راتسلیت عرض‌نموده بقای عمر وسلامت جنابعالی و فامیل محترم رااز درگاه احدیت مسئلت مینمائیم .

آ_۳۳۰۵۳ **شرکت ماروبنی ایداکمپانی (ایران)**

رحلت فیلسوف شهیر ایران مرحوم ابوالحسن فروغی موجب تاسف وتالم قاطبه ایرانیان است ، این مصیبت جانگداز را بخانواده آن مرحوم خصوصا به جناب آقای مهندس عبداله فروغی صمیمانه تسلیت عرض میکنیم .

آ_۳۹۹٦٦ **کارمندان دفتر فنی مهندس فروغی**

درگذشت عالم بزرك ربانی جناب آقای ابوالحسن‌فروغی رابدوست عزیز مان جناب آقای مهندس عبداله فروغی تسلیت عرض میکنیم .

علی اصغر رفو گران - دکتر قاسم رفو گران

مصیبت وارده رابه خاندان محترم فروغی بخصوص بدوست عزیزمان جناب آقای مهندس عبداله فروغی‌تسلیت میگوئیم .

آ_۳۲۰۳۷ **محمد حسین بافقی- محمد سلامت**

درگذشت فقید سعید جناب آقای ابوالحسن فروغی را بفرزند برو مندش جناب آقای مهندس عبداله فروغی تسلیت میگوئیم .

آ_۳۲۰۳۹ **یوسف هاشمی- ملك محمد استاد**

دوست عزیز آقای خلیل حسینی نژاد

باکمال تاثرو تاسف مصیبت وارده رابجنابعالی تسلیت عرض نموده بقاوسلامتی وموفقیت شمارااز درگاه ایزدمتعال خواهانیم .

دانشجویان سال اول دانشکده دامپزشکی

استاد عالیقدر جناب آقای ابوالفضل طه

دانش آموزان کلاس ششم دبستان آینده روشن این ضایعه تاسف آور راتسلیت عرض نموده بقای عمرآن‌استاد عزیز وبستگانشان رااز خداوند خواهانند .

انجمن همکاری خانه ومدرسه دبیرستان شیرین مصیبت وارده را بجناب آقای نقوی رئیس محترم دبستان باباطاهر وخانم محترم ایشان تسلیت عرض مینمایند .

مدیره دبیر ستان شیرین خانم ترابی منظم - بانو اصفائی - بانو خشنود - و طباطبائی رئیس انجمن - سرهنك نفیسی- سرهنك مصطفوی- موید نماینده دبیران دبیرستان- عدالت پور- محمودی- ساعتچی - رضوی زاده - امیری

دوشیزه آذر آقا حسینی

دوستان همکلاس شما مصیبت وارده را تسلیت‌گفته درفقدان پدر شما سوگوارند .

دانشجویان سال اول رشته طبیعی‌وشیمی دانشسرایعالی

تبریکات

جناب آقای موسی خطاطان وزیر محترم گمرکات وانحصارات

انتصاب آنجناب را بمقام وزارت صمیمانه تبریك عرض نموده و موفقیت جنابعالی را از خداوند متعال مسئلت دارم .

مدیر دایره آموزگاران فرهنك استان مرکز - **ابوالقاسم آقائی**

جناب آقای ذوالفقاری شهردار محترم تهران

بدینوسیله تشکرات قلبی خودرا از آقای مهندس تیز هوش‌شهردار و آقای صابری معاون شهرداری یوسف‌آباد که در اسرع وقت به شکایت ساکنین شمال غربی یوسف آباد راجع‌به جلوگیری ازساختن آلونك های پوشالی بدون سند مالکیت در این قسمت اقدام فوری نموده‌اند ابراز و تبریکات صمیمانه خودرا بداشتن اینگونه افرادجدی حضور محترم شهردار تهران معروض و تقاضای تشویق داریم .

از طرف اهالی‌انتهای شمال غربی یوسف‌آباد ـحسین حسنی

جناب آقای ذوالفقاری شهردار محترم تهران

معروف است مشت نمونه خروار است حسن انتخاب دلیل بارز برحسن نیت د رانجام اعمال نیك است و این خصیصه در ذات عالی بطور روشنی نمودار و مضمر است چنانکه انتخاب آقای نظام‌الدین ملایری بریاست برزن ٦ از انتخابات شایسته و بهنگام آنجناب وازهر جهت‌در خور عرض تبریك است بهمین سبب انتخاب ایشان را که عنصری شایسته و دانسته و ذیصلاحیت‌می باشند به آن جناب‌تهنیت عرض نموده امیدواریم مجری نیات حسنه جنابعالی در منطقه فعالیت و کار خود باشد

از طرف ساکنین خیابان ری و خراسان ـمدیر باربری یزد- شیرازیان

جناب آقای‌خطاطان

هیئت مدیره اتحادیه صنف عطار و سقط فروش تهران و توابع انتصاب جنابعالی را بمقام وزارت گمرکات و انحصارات صمیمانه‌تبریك عرض نموده و موفقیت آنجناب را از قادر متعال مسئلت می نماید .

اتحادیه صنف عطار و سقط فروش تهران و توابع

جناب آقای خطاطان وزیر محترم گمرکات وانحصارات

انتصاب آن جناب را به وزارت گمرکات و همچنین حسن انتخاب جنابعالی درباره انتصاب معاونان جدید صمیمانه تبریك عرض می‌کنم

سید علیرضا میر فخرائی

جناب آقای مهندس شکوه معاون محترم وزارت گمرکات

ارتقاء مقام جنابعالی را صمیمانه تبریك عرض نموده سلامت و موفقیت آ نجناب را از خداوند متعال خواهانم **سید علیرضا میر فخرائی**

جناب آقای ملکانی معاون محترم وزارت گمرکات

ارتقام مقام جنابعالی را صمیمانه تبریك عرض نموده سلامت وموفقیت آنجناب را از ایزد منان خواستارم . **سید علیرضا میر فخرائی**

جناب آقای محمد عیاری

انتصاب جنابعالی رابمدیریت کل کارگزینی وزارت دارائی تبریك عرض میکنم . **آبادان - سرگرد صبوری**

تیمسار سرلشگر ضرغام وزیر محبوب دارائی

حسن انتصاب جناب آقای عیاری را بمدیریت کل کارگزینی‌وزارت دارائی تبریك عرض می‌کنم . **علی والی زاده افشار**

جناب آقای عزیزاله اکبر

حسن انتخاب آن دوست ارجمند را به مقام معاونت فنی وزارت کشور صمیمانه تبریك عرض نموده از ایزد متعال برای آن جناب موفقیت های بیشتری را مسئلت مینماید .

آ_۳۹۹۸۰ **دکتر جواهری رئیس بهداری‌تویسرکان**

جناب آقای فیاض لاریجانی

ارتقاء جنابعالی رابسمت مدیریت کل بازرسی وزارت دارائی‌تبریك عرض نموده و موفقیتتان را آرزومندم .

آ_۳۲۰۱۳ **ارادتمند - مجتبی ادیب**

جناب آقای عیاری

ارتقاء جنابعالی رابسمت مدیریت کل کارگزینی وزارت دارائی تبریك عرض نموده و موفقیتتان را آرزومندم .

آ_۳۲۰۱۳ **ارادتمند - مجتبی ادیب**

جناب آقای دکتر اقبال نخست وزیر محبوب

انتصاب جناب آقای موسی خطاطان را که‌یکی از شخصیتهای‌بازر ودانشمند کشور می‌باشند بمقام وزارت گمرکات و انحصارات به آن جناب تبریك عرض مینماید .

آ_۳۳۰۲۵ **فریدون محمدیان**

جناب آقای موسی خطاطان وزیر محترم گمرکات و انحصارات

انتصاب آن جناب را بمقام وزارت گمرکات و انحصارات صمیمانه تبریك عرض مینماید .

فریدون محمدیان

جناب آقای سید محمد باقر نیری

انتصاب جنابعالی را بسمت مدیریت کل وزارت دارائی صمیمانه تبریك میگویم آ_۳۲۰۳۳ **مرتضی باسقی**

جناب آقای سرلشگر ضرغام وزیر محترم دارائی

انتصاب جناب آقای ابوالحسن شاهق را بمدیریت کل وزارت‌دارائی که‌از جوانان تحصیلکرده می باشند تبریك عرض نموده . امیدواراست ما انتخاب اینگونه افراد لایق‌و صدیق این کشور کهن سال از لحاظ پیشرفت با سایر کشور های مترقی جهان هم آواز شود .

آ_۳۲۰٦۷ **الاحقر سید حسام‌الدین بهبهانی**

درجلسه امروز مجلس شورایملی هنگام تقدیم لایحه بودجه

نخست‌وزیر گزارشی از اقدامات یکساله دولت را بمجلس داد

وزرای جدید بازرگانی، انحصارات وگمرکات وکار بمجلس معرفی شدند

دو سئوال در مورد منع صدور پنبه ومبارزه باآبله مطرح شدووزیر کشاورزی گفت: صدور پنبه بخارجه منع نخواهدگردید

لایحه مؤسسه استاندارد بتصویب رسید

ساعت ده و ده دقیقه بامداد امروز مجلس شورای ملی بریاست آقای سردار فاخر حکمت تشکیل جلسه داد .

اقدامات بهداشتی

بعداز انجام امور مقدماتی طرح سئوالات آغاز گردید و سئوال آقای مهندس سلطانی در مورد حقوق آبله کوبان و اقدامات‌وزارت بهداری در این باره مطرح شد . آقای دکتر راجی‌وزیر بهداری‌ضمن توضیحاتی اظهار داشت :

راجع به جلوگیری ازشیوع آبله و آبله‌کوبی‌همگانی‌اقدامات مفیدی انجام شده است که‌اینک این‌بیماری تقریبا ازبین رفته است ، در اثر تلقیح همگانی در سال ۱۳۳۸ فقط ۱۸۶ نفر مبتلا به آبله شدند ،برای توسعه تلقیح آبله بر حقوق ومزایای آبله کوبان افزوده گردید وضمنا کار آنها تحت کنترل شدید قرار گرفت رویهمرفته با اقداماتی که صورت گرفته است در این باره جای نگرانی نیست .

صدور پنبه

آنگاه سئوال آقای فضایلی در خصوص منع صدور پنبه مطرح گردیدو آقای فضایلی در این خصوص اظهار داشت :

اخیرا شایع شده است که‌صدور پنبه محدود یا ممنوع میشود در صورتی که پنبه یکی‌از صادرات‌مهم ایران است‌و کشاورزان زیادی‌باین کار وبکشت پنبه اشتغال دارند . این شایعات موجب دلسردی کشاورزان شده و این توهم‌ایجاد میشود که میخواهند قیمت پنبه را پائین بیاورند سالیانه ۹۰تا۹۵ هزار تن محصول پنبه ایران است و کارخانجات نساجی ایران سالیانه فقط ۵۰هزار تن مصرف دارند و در حدود ۴۰ هزارتن محصول برای صدور بخارج باقی میماند ونگرانی کارخانجات داخلی از صدور پنبه موردی ندارد

آقای دکترآموزگاروزیر کشاورزی اظهار داشت :

یکی‌از برنامه های عمده دولت ازدیادتولیداست‌بطوریکه‌بتوان‌مازاد این تولیدات را صادر کرد راجع‌به پنبه‌بایدعرض‌کنم که‌محدودیتهائی برای صدور وجود ندارد و دولت برنامه‌اش تشویق تولیدات پنبه و کشت‌کاران است‌و هم‌اکنون ترتیبی فراهم شده است که میزان محصول در واحد سطح هم بالابرود واینکار بادر اختیار گذاشتن کودشیمیائی برای کشاورزان عملی میشود ودر حال حاضر ۳۶هزار هکتارپنبه کشت میشود .

(عمیدی نوری ـپنبه بعداز نفت‌بزرگ ترین رقم درآمد مارا تشکیل‌میدهد) وبا اینکه محصول امسال‌بعلت آفت زدگی خوب نیست ولی قریب ۸۰ هزار تن برداشت خواهد شد که‌با توجه به۵۰هزارتن مصرف‌داخلی‌بقی صادر خواهد شد در سال گذشته این محصول ۹۰ هزارتن‌برداشت شد واز نظر صادرات پنبه هم همه‌نوع آزادی‌برای صادرکنندگان‌پنبه وجود دارد و به‌آقایان اطمینان میدهم‌که هیچ نوع محدو دیتی برای پنبه وجودنداردوحتی دولت‌صادرکنندگان راتشویق هم میکند .

آقای فضائلی مجددا توضیحاتی داد وگفت: خوشبختانه تمام افراد این مملکت صرفنظر از عقایدی‌که دارند درمورد منافع کشور خودتحت رهبری شاهنشاه بایکدیگر همعقیده هستند، بنده باین جهت از روش دولت درمورد پنبه واز اقداماتی که برای توسعه کشت این محصول‌بعمل می‌آید استقبال میکنم .

طرح لوایح

دراینوقت طرح‌لوایح آغازشدولایحه مربوط بتاسیس موسسه استاندارد ایران مطرح گردید وبدون ابرازنظر بتصویب رسید وبمجلس سنا ارسال شد « بموجب این لایحه وزارت بازرگانی سازمانی بنام موسسه استاندارد ایران تاسیس و بصورت بازرگانی‌آنرااداره مینمایدوظیفه این سازمان مطالعه وتحقیق در باره خواص محصولات کشاورزی و مصنوعات فلزی مختلفه وراهنمائی علمی وفنی تولید کنندگان و صادر کنندگان و مرجع صلاحیتدار برای تعیین طبقه بندی و استاندارد رسمی کلیه فرآورده های صادراتی وصدور گواهینامه وفرم بندی خواهدبود»

آقای دکتر اعتبار وزیر بازرگانی از تصویب لایحه تشکر کرد .

اساسنامه شرکت ملی نفت

بعد بحث درلایحه اساسنامه‌شرکت ملی نفت ایران ادامه یافت تامادہ دوازده این لایحه درجلسات پیش بتصویب رسیده بود وماده ۱۳ آن قرائت وبدون ابراز نظر تصویب شد.

درماده ۱۸ آقای موسوی تقاضای حذف کرد . این پیشنهاد تصویب شد وماده ۱۸ بشرح زیر از لایحه حذف گردید :

«ماده ۱۸ـ در جلسات مجمع‌عمومی صاحبان سهام چه‌عادی و چه فوق‌العاده غیراز آنچه در دستور معین شده است مذاکراتی نخواهدشد.» سپس مواد دیگر لایحه تا ماده ۲۱ پس‌از تذکراتی مورد رسیدگی و تصویب قرار گرفت

وزرای جدید

در این وقت آقای نخست‌وزیر پشت تریبون قرار گرفت و اظهار داشت : در اجرای اوامر مطاع ملوکانه آقای‌حسنعلی منصوربسمت وزیر بازرگانی . آقای خطاطان‌به سمت وزیر گمرکات و انحصارات، آقای مهندس انصاری بسمت وزیر کار و آقای ملکانی بسمت معاون پارلمانی وزارت گمرکات وانحصارات بمجلس شورای ملی معرفی میشوند (نمایندگان ـمبارک است)

تقدیم لایحه بودجه

آقای نخست‌وزیر سپس گفت : باکسب اجازه‌از مقام ریاست بودجه سال ۱۳۳۹ کشور را تقدیم مجلس شورایملی میکنم (احسنتـاحسنت)

این بودجه مقدمه‌ای دارد که با اجازه آقایان محترم آنراباوجودیکه وقت شما را خواهد گرفت اما چون حاوی مطالب مهمی از نقطه نظر سیاست کشور و وضع اقتصادی واجتماعی است قرائت میکنم .

بودجه ارتش . . .

دراین وقت آقای نخست وزیر متن مقدمه‌بودجه راکه‌حاوی‌اقدامات‌یکساله دولت نیز بود و علیحده درج شده است قرائت کرد و گفت :

برای اینکه ترتیب کار وزارتخانه‌ها بهتر شودبودجه تفصیلی وزارتخانه‌ها رانیز ضمیمه کرده‌ایم که از اول‌سال بمورد اجرا گذاشته شود . (احسنت)

تاکنون مدتی طول میکشید که بودجه های تفصیلی وزارتخانه ها تقدیم و تصویب شود و مثلا بودجه تفصیلی بعضی از وزارتخانه ها تازه در کمیسیون تصویب شده است . باین ترتیب در حقیقت وزارتخانه ها نمی‌توانستند برنامه خودرا بطور کامل اجرا کنند و باین جهت ما بودجه تفصیلی را تقدیم داشتیم که در کمیسیون مورد بحث و رسیدگی‌قرار گیرد .

در مورد ارتش قسمتی که در بودجه در نظر گرفته شدم است کافی‌نیست در نظر گرفتن وضعیت دنیا که متاسفانه در اطراف‌ما دولتهائی هستند که‌مسلح و مجهز میباشند این بودجه برای دفاع کشور ما کافی نیست‌ولی امیدوار هستیم که در آتیه وضع‌دنیا طوری بشود که احتیاجی به‌تسلیحات نباشد (انشاءاله) .

وظیفه هر دولت اینست که وسائل دفاعی مملکت را از هر حیث فراهم کند (صحیح است) تا مملکتی نباشد هیچ برنامه‌ای در آن‌قابل اجرانیست.

خوشبختانه کشور ما تحت هدایت‌و راهنمائی شاهنشاه وهمکاری‌صمیمانه همه آقایان نمایندگان و سناتورها و ملت ایران با این دولت .اوضع آبرومندی در دنیا دارد که باعث افتخار ما در تمام جهان است .

امیدواریم با مساعدت و کمک همه آقایان این وضع ادامه داشته باشد (انشاءاله)

در قسمت ارتش ضمن اجرای برنامه های تعلیمات نظامی ارتش توانسته است سربازان را از نظر آشنائی به امور فلاحتی‌و حرفه‌ای و باسواد شدن آماده کند واز این حیث کمك موثری به تامین رفاه و آسایش و اقتصاد مملکت در محیط ارتش صورت گرفته است .

کسر بودجه

آقای نخست وزیر سپس گفت : درآمد کل بودجه اعم از عمومی و اختصاصی و درآمد دستگاههـ و شرکتها و سازمانهای دولتی و غیره بالغ بر هشتاد میلیارد و هفتادو یك میلیون ریال است .

و از نظر هزینه بالغ بر هشتاد ویك میلیارد و هفتاد و سه میلیون ریال میشود بنابر این در حدود ۹۰میلیون ریال کسر بودجه داریم که امیدواریم بااقدامات وزیر دارائی و دستگاه وصول مالیاتی و مساعدت عمومی‌مردم برای اجرای برنامه‌های اصلاحی‌این کسر بودجه هم ازبین برود (انشاالله) لایحه بودجه کل کشوربه کمیسیون بودجه فرستاده شد .

ختم جلسه

نزدیك ساعت ۱۲ جلسه ختم‌شد وجلسه‌آینده بروز سه شنبه‌موکول گردید .

می‌فروش معتاد

امروز شعبه۳۳دادگاه‌جنحه‌بریاست آقای صفی‌نیا پرونده اتهامی‌یطرس آبدیان را که از طرف ماموزین کلانتری باتهام پیاله فروشی تحت تعقیب‌قرارگرفته بودمورد رسیدگی قرار داد .

یطرس ضمن مدافعات خود منکر پیاله فروشی شده مدعی بود که بعلت پیری از مدتها قبل‌معتادبمصرف مشروب شده و استکان مشروب‌را جهت مصرف شخصی پر کرده‌است!

دادگاه این میفروش معتاد را با توجه بمحتویات پرونده و اظهارات وی در دادگاه به پانزده روز زندان محکوم ساخت .

چتربازان عقاب درفرح آباد فرود آمدند

ازساعت هشت وسی دقیقه بامداد امروز بمناسبت پایان نهمین دوره آموزشگاه چتر بازی برنامه های جالبی ازطرف چتر بازان درزمین‌های فرح آباد انجام گردید .

در این مراسم تیمسار سپهبد آریانا فرمانده نیروی زمینی، تیمسار سرلشگر نوذری رئیس ستادنیروی زمینی تیمسا ران سرتیپ جعفر خزاعی، سرتیپ قاسم خزاعی، سرتیپ حجت، سرتیپ امین زاده و سرتیپ طوفانیان وجمع دیگری از امراء و افسران نیروی زمینی‌وهوائی وافسران هیئت مستشاری و جمعی از مدعوین حضور داشتند .

پس از گزارش آقای سرهنگ‌ستاد علی تراب ترکی فرمانده گردان چترباز ارتش اولین قسمت ازبرنامه شامل بار ریزی ورساندن آذوقه و کمك ازراه هوا وبعدپرش‌دانشجویان انجام شد .

جالبترین قسمت برنامه که‌فوق‌العاده مورد توجه حضار قرار گرفت پرش سقوط آزاد از ارتفاع بیست هزار پابود «هرسه هزار پا معادل یك کیلومتر است» این برنامه توسط استوار اردیبهشتی ـ استوار حسین زاده ـ استوار مختاری و گروهبان علی زاده انجام گرفت واین چهار نفر چترباز ورزیده پس از اینکه از هواپیما خود رابخارج‌پرتاب‌کردند مدت ۹۰ ثانیه بدون باز کردن چتر سقوط کردند ودر ثانیه نودویکم که تقریبا قسمت اعظم‌فاصله تازمین راطی کرده بودند چترهای خودرابازکردند .

درخاتمه گواهینامه فارغ التحصیلان توسط تیمسار سپهبد آریانا فرمانده نیروی زمینی توزیع شد و فرمانده گردان چتر باز وچتربازان ورزیده ارتش مورد تشویق قرار گرفتند .

عزیمت سفیرژاپن

سفیر ژاپن در ایران و همسرش امروز با هواپیمای ارفرانس بتوکیو پرواز نمودند .

باغبانباشی مقام اول راکسب کرد

بعداز ظهر دیروز در مسابقاتی که بمناسبت جشن جوانان درلاهور بعمل آمد ورزشکاران سه رکورد آسیائی و یك رکورد پاکستان را شکستند بدین ترتیب که در مسابقه دو دویست متر ملکا از هندوستان رکورد آسیائی خودرا شکست . در دو ده هزار متر باغبانباشی ازایران مقام اول را احرا زکرد و این فاصله را در سی و دو دقیقه و پانزده و پنج‌دهم ثانیه طی کرد .

طبق گزارشهای موثقی‌که بتهران رسیده

نماز جماعت در نجف و کاظمین تعطیل شده

- برای نخستین بار درروز جشن عراق کمونیستها درتظاهرات خود باماکن متبرکه عتبات اهانت کردند
- کمبابی وگرانی روزافزون نان وارزاق عمومی مردم عراق را متوحش ساخته‌است

گزارشهائی که طی چند روز اخیر برخی از مقامات مسئول در تهران از کربلا ونجف دریافت داشته اند حاکی است که در دو هفته اخیر در نجف و کاظمین نماز جماعت گذاشته نمی شود و حرم مطهر بیشتر اوقات در اوائل شب تعطیل است ودر کربلا هم همین وضع بر قرار می باشد .

این گزارش ها حاکی است که برای نخستین بار دامنه تظاهرات کمونیستی در روز جشن ارتش‌عراق باماکن مقدس کشیده شده است .

ضمن تظاهرات مذکور یکی از تظاهر کنندگان ضمن اشاره به حرم مطهر گفت : وقت آن رسیده که مردم عراق از ثروت هائی که در آنجا از دسترنجشان گرد آوری شده استفاده نمایند . این اماکن وسیع باید مدرسه و بیمارستان‌شود. در شب شانزدهم ماه جاری هم اعلامیه هائی بهمین منظور پخش شده بود و روی یك برگ با جوهر قرمز نوشته شده بود :«این محل قریبا به اجاره داده خواهد شده واین اوراق را بدیوار های اطراف صحن زده بودند .

نگرانی ورکرد

گزارش های مذکور اضافه می کند که وضع کسبه و پیشه وران عراقی در کاظمین و نجف و کربلا فوق‌العاده راکد است و کسادی‌قابل توجهی پیش آمده است . بخصوص گرانی خوار بار و گرانی نان مردم را خیلی متوحش ساخته است . در روز های اخیر صفهای طولانی مردم در برابر دکانهای نانوائی دائما به چشم می خورد و نان هردو سیر و نیم بیست فلس یعنی چهار ریال (کیلوئی ۲۱ ریال) بفروش می‌رسد. غلات و گوشت هم بسیار کمیاب است .

صدای ایران

طبق همین گزارش ها بدستور مقامات انتظامی کسبه و پیشه‌وران از گرفتن صدای رادیو ایران‌بسختی منع شده اند .

ورزشکاران عزیز

روزنامه ورزشی تاج فردا صبح در تمام کشور منتشر خواهد شد باخرید یك شماره روزنامه تاج از کلیه اخبار ایران و جهان آگاه‌شوید

حراج درکارگاه سد سفیدرود

در تاریخ ۱۴بهمن ماه ۱۳۳۸ اجناس زیر در کارگاه‌سفیدرود در منجیل بطور حراج به فروش خواهد رسید .

ـ۶۰۰ حلقه لاستیك مستعمل
ـ۶۰۰ بشکه خالی روغن
ـ۱۰۰ بشکه خالی قیر
ـ۲۰٫۰۰۰ لیتر تقریبا روغن سوخته ماشین .
ـ۱۰٫۰۰۰عدد کیسه کاغذی سیمان .
ـ۱۰ تن تقریبا آهن قراضه

اشخصی که مایل به خرید باشند باید در روز ۱۴ بهمن ساعت ۹تا ۱۰ صبح در محل‌حاضر واجناس فروش را از ساعت ده ونیم تا یازده و نیم بازدید نمایند .

از هرخریداری‌که مایل‌به‌بازدیداجناس‌باشد مبلغ دویست‌ریال گرفته‌خواهد شد. پرداخت کننده وجه‌فوق‌حق‌خواهد داشت که‌بعدار ظهر همان‌روز درحراج هریك از اجناس‌پنج‌گانه‌بالا شرکت کند.

هرکس که‌برنده مزایده یك‌یاچند قسمت‌از اجناس فوق باشد فی‌المجلس بایدمبلغی به‌عنوان بیعانه‌پرداخت کندواگر پس‌ازیکماه ازهمان تاریخ حاضر به تحویل جنس و پرداخت‌قیمت‌نشدحق‌مطالبه بیعانه رانخواهد داشت .

۲ـ۲ آـ۳۱۶۵۵ رئیس کارگاه سفید رود

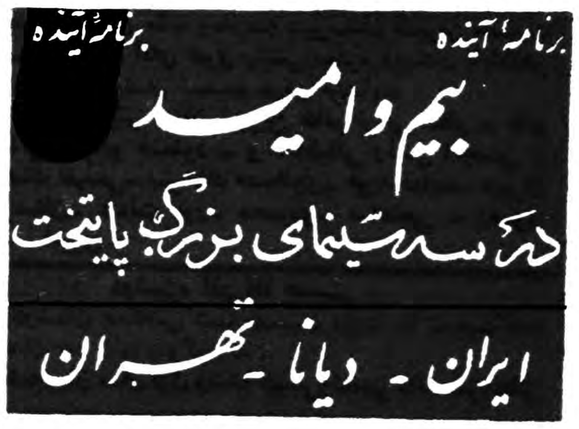

حوادث و وقایع

زنی ازخانه شوهرش فرار کرده

.. برای حمایت از دوکودك سرگردان وکمك‌بیك هموطن تنها دست ماجرای مرا بنویسید، شاید از این‌طریق‌کمکی بسرگردانی‌من‌وبچه‌هایم‌شود. نامه‌ای که بسرویس حوادث رسیده است بااین جملات‌شروع میشود...

زهرا محمدپور

آقای احمد آجورلو در این نامه نوشته سالها بود که با دسترنج‌خود لقمه نانی تهیه کرده و با زن و فرزندانم میخوردم ولی نمیدانستم که چه ماجرای غم انگیزی در انتظار من است .

از چند ماه پیش همسرم زهرا با من سر ناسازگاری را گذاشت و نصیحت های من نتیجه ای در و نبخشید تا اینکه از روز اول بهمن ماه که از خانه خارج شد دیگر بمنزل مراجعت نکرد و حالا من مانده ام و دو طفل خرد سالم،اگر پی نان بروم بچه ها را چه کسی نگاهداری کند و اگر ازبچه ها پرستاری کنم چه کسی نان آنها را تهیه کند واز همه بدتر اینکه این دو کودك بیگناه مادرشان رااز من میخواهند .تکلیف من‌چیست؟

آقای احمد آجورلو درنامه خود اضافه کرده است من بوسیله شما از مردم کمك میخواهم تا اگرخبری از همسر فراری من دارند به‌آدرس خیابان آریانا (قنات) کوچه‌سروری انتهای کوچه اطلاع‌دهند و مرا از این بلاتکلیفی وفرزندانم را از اناراحتی خلاص کنند .

همسرم زهرا محمد پور قدی‌کوتاه بصورتی گرد دارد .

ما نیز ازخوانندگان‌خوددرخواست می‌کنیم در صورتیکه اطلاعی از این زن دارند بندای شوهر وی پاسخ مثبت دهند .

زنی بده سال زندان محکوم شد

آخروقت دیروز شعبه دوم دادگاه عالی جنائی پس از چند ساعت مشاوره بانو آغا خانم عیسی خانی فرزند محمد اهل یکی از دهات همدان را بده سال حبس بااعمال شاقه محکوم کرد.

بانو آغاخانم دراثر اختلافاتی که باشوهرش پیدا کرده بود قصد داشت از شوهرش طلاق بگیرد باین جهت روزی شوهرش را مجبور کردکه اورا بشهر آورده ودر محضر طلاق بدهد ولی در بین راه مابین آغاخانم وشوهرش‌که ازیك دست افلیج بود گفتگوئی درگرفت وآغاخانم سنك بزرگی اززمین برداشت وبر سر شوهرش کوبیدکه باعث مرك وی گردید.

آقای فلسفی رئیس دادگاه اظهارداشت جرم‌این زن باقسمت اخیر ماده ۱۷۱ مطابقت میکرد لذادادگاه باتوجه بعلل مخففه اورا بده سال زندان محکوم کرد.

محاکمه مهندس آلمانی شروع شد

هانس کلر باتهام فریب دختری تحت تعقیب قرارگرفته است ـ دادگاه باحضور شاکی خصوصی تشکیل شد ورسیدگی را سری اعلام نمود

صبح امروز محاکمه یك آلمانی بنام‌هانس‌کلر درشعبه۳۴دادگاه‌جنحه شروع شد .

هانس کلر که‌در یکی از شرکت های تجارتی تهران باستخدام در آمده بود متهم به فریب یکدختر جوان می باشد چندی پیش هانس بادختری بنام والیا که‌خواهر یکی از همکاران اداری وی بود آشنا شدوپس از مدتی رفت‌و آمد با وعده ازدواج والیا را فریفت و سپس از ازدواج باوی خود داری نمود .

والیا از وی بمقامات قضائی‌شکایت برد وپس‌از آنکه هانس ببازپرسی احضار شد با تحقیقات لازم قرار کفیل در باره وی صادر شد .

قصد فرار از مرز

هانس کلر پس‌از آزادی به‌آبادان رفت وهنگامی که باز پرس احضار ویرا لازم دید ودستور جلب اورا صادر کرد متوجه شد که هانس در تهران نیست ، از این جهت از اداره گذرنامه درخواست شد که از خروج وی از ایران جلوگیری‌نماید.

بهمین علت دستورات لازم ازطرف اداره گذرنامه صادر گردید وسر‌انجام هانس هنگامی که از آبادان قصد خروج‌از کشور را داشت دستگیر وبه تهران اعزام گردید وچند روز قبل باز پرس مربوطه قرار بازداشت ویرا صادر کرد و دادیار ناحیه‌نیز علیه‌وی کیفرخواست تنظیم نمود و پرونده بشعبه ۳۴ دادگاه جنحه ارسال گردید وامروز رسیدگی باین پرونده شروع شد.

دادگاه سری شد

ظهر امروز والیا در دادگاه حاضر شد و پس از سئوالات ابتدائی‌محاکمه سری اعلام گردید و کلیه اشخاصی که در دادگاه بودند بخارج هدایت شدند .

مهندس هانس‌کلر

حوادث روز

پایان‌کار مجروح

صبح امروز جنازه شخصی بنام غلامعلی فرزند علی که براثر تصادف با اتومبیل مجروح ودر بیمارستان فیروز آبادی در گذشته بود برای معاینه به اداره پزشکی قانونی منتقل گردید .

خفگی باگاز زغال

دیروز بموجب اعلام کلانتری ۱۴ جوان ۲۳ ساله ای بنام ابوالقاسم ابراهیمی فرزند کتاب که براثر خفگی با گاز زغال درگذشته بود به وسیله آقای دکتر میر حقانی مورد معاینه قرار گرفت و جواز دفن صادر شد .

در ۲۴ ساعت گذشته:

۱۴ نفر دراثر حوادث مختلف مجروح شدند

در ۲۴ساعت گذشته ۱۲ نفر باسامی : اصغر مهدی فرزند علی‌حسن، صفر شاهی فرزند اسماعیل ، محمود محبی ، سیف‌الدین ابوطالبی‌فرزند غلامعلی ، داود صفیلیشاهی فرزند رضا ، احمد قربان فرزند محمد علی، علی غفاری فرزند مهدی ، علی صوفی فرزند اسماعیل ، یوسف‌بابازاده فرزند محمد باقر ، صفر پور رحیمی فرزند سلیمان ، زهرا فرزند اسداله وبابا فرزندرحمان در اثر حوادث رانندگی و دونفر باسامی پروانه امیریان ومحمود فرزند بردبار بر اثر چاقو خوردگی مجروح شده اند .

قتل درجاده کهریزك

دیروز جنازه چوبدار ۲۵ساله ای بنام علی اصغر قربانعلی فرزندرحیم در خرابه ای واقع در کیلو متر۱۸ جاده کهریزك نزدیك باقر آباد کشف شد . این چوبدار باضربات چوب وسنك بقتل رسیده بود .

ماجرای کشف این واقعه بموجب پرونده ای که از طریق پاسگاه ژاندارمری کهریزك بدادسرارسیده باین قرار بوده است : روزجمعه آقای محمد علی صدر زاده باتفاق همسر و فرزندانش با اتومبیل از جاده کهریزك عبور میکردند که در نزدیکی قریه ای متوجه جنازه شدند وجریان‌را بمژاندارمری‌اطلاع دادند آخر وقت دیروز جنازه این چوبدار برای معاینه باداره پزشکی قانونی منتقل شد تا مورد کالبد شکافی قرار گیرد .

پسربچه‌ای از زیر آب

صبح امروز پسر بچه ۹ساله‌ای‌که خود را اسماعیل علیزاده فرزندحسن معرفی میکردبوسیله‌مامورین کلانتری در حالیکه در خیابان مولوی‌سرگردان بود بکلانتری ۶ اعزام شد .

اسماعیل در کلانتری میگفت‌روز پیش از زیر آب بتهران آمده‌ام چون پدرم چندی قبل بامادرم متارکه کرده و زنی بنام آمنه‌را بعقد خود در آورده بود و این زن دائم مرا کتك میزد منهم شبانه از زیرآب بتهران آمدم .

در شهرستانها

پلیس قاتل

ملایر ـ گزارش‌خبرنگار اطلاعات حاکی است که روز گذشته آقاجان گودرزی پلیس شهربانی ملایر هنگام کشیك در یکی از خیابانهای شهر کربلائی قاسم آذر یکی از کسبهٔ شهر را با شلیك یك گلوله بقتل رسانید .

کربلائی قاسم از مدتها قبل مدعی شده بود که آقاجان گودرزی پاسبان شهربانی در هنگام کشیك بمهدستی پسرش کاظم و یکنفر دیگر بنام نبی‌کرده مغازه‌ام را سرقت کرده‌اند پلیس مزبور از این تهمت کربلائی قاسم بشدت عصبانی بود تا دیروزکه برای کشیك به خیابانی که مغازهٔ کربلائی قاسم بود رفت و بین پاسبان آقاجان گودرزی و کربلائی قاسم مشاجره‌ای شروع گردید طی این مشاجره شدید پلیس با اسلحه خود گلوله‌ای بدهان صاحب مغازه‌شلیك کرد ووی را بقتل رسانید .

پاسبان قاتل سپس خود رابشهربانی معرفی کرد و اظهار داشت کربلائی قاسم در مقابل عده‌ای بمن فحاشی کردو میخواست لباس پاسبانی را از تنم خارج کند واسلحه‌ام را بگیرد منهم برای دفاع از خود گلوله‌ای شلیك کردم که اتفاقا بو اصابت کرد و بقتل رسید فعلا قضیه تحت تعقیب است .

دستگیری راهزنان

گنبدکاووس گزارش خبرنگار اطلاعات حاکی است که عباسعلی قهرمان و رحمن حسن زاده دو برادر سارق که یکسال قبل از زندان فرار کرده و اخیرا در کوهستانهای اطراف گنبد کاووس مبادرت به سرقت کسان‌افراد متمول مینمودند دستگیر شدند .

مامورین ژاندارمری بافعالیت زیاد بکمك‌آقای‌حاج ملاداودورقورچانی رئیس ایل عشایر ترکمن توانستند دوبرادر راهزن را با یك‌قبضه اسلحه کمری و تعداد زیادی فشنك و یك دستگاه دوربین پس ازیکشبانه روز زدوخورد دستگیر نماید . دو برادر راهزن‌به هنك ژاندارمری گرگان اعزام شدند و مامورین در تعقیب دیگر سارقین میباشند .

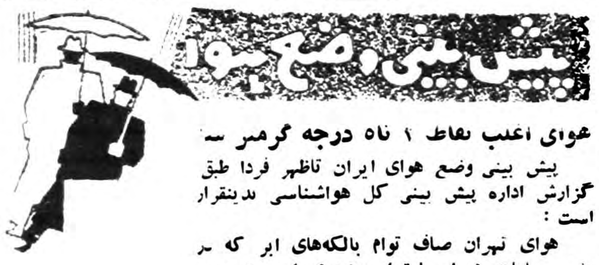

هوای اغلب نقاط ۱ ناه درجه گرمتر سه

پیش بینی وضع هوای ایران تاظهر فردا طبق گزارش اداره پیش بینی کل هواشناسی بدینقرار است :

هوای تهران صاف توام بالکه‌های ابر که در بعضی ساعات همراه بامقدار بیشتری ابر پیش‌بینی میشود

هوای سواحل دریای مازندران ونواحی‌آذربایجان‌کمی‌ابری‌که بتدریج از سمت غرب برمقدار ابرها افزوده خواهد شد و هوای سایر نقاط صاف گاهی کمی ابری که درنواحی جنوب شرقی ایران بامقدار بیشتری ابر پیش بینی میشود .

حداکثر درجه حرارت هوای شهر تهران در روز گذشته ۷ر۵ درجه سانتیگراد بالای صفر و حداقل آن ۳ درجه سانتیگراد زیر صفر بوده‌است.

گرمتر ین نقاطی که ایستگاه هواشناسی دارند در ۲۴ ساعت گذشته بندر عباس با حداکثر ۱۹ درجه سانتیگراد بالای صفر (۳ درجه سردتر از روز قبل) و سرد ترین نقاط شهر اراك با حداقل ۱۴ درجه زیر صفر (۷درجه گرمتر از روز قبل) بوده‌است .

قطعنامه دومین کنفرانس عالی قضائی

بقیه از صفحه اول

واقع شود نسبت بموضوعاتی که در دستور دومین دوره کنفرانس عالی قضائی است هیئت رئیسه کنفرانس عقیده دارد اولا چون ثابت شده که مجازات به تنهائی برای اصلاح طبقاتی مجرمین کافی نیست لذا کنفرانس توسل باقدامات تامینی و دفاع اجتماعی را توصیه میناید که بخصوص در مورد مجرمین مبتلا به امراض روحی و مجرمین معتاد به استعمال الکل یا تریاك و مشتقات آن و یا مجرمین بعادت اعمال گردد ثانیا چون اقدامات تامینی مستلزم تشکیل موسسات زیر میباشد .

۱ـ تیمارستان برای مجرمین غیر مسئول .

۲ـ کارگاههای کشاورزی وصنعتی برای مجرمین بیکار .

۳ـ بیمارستان برای مجرمین معتاد باستعمال الکل و مواد مخدره .

۴ـ تبعید گاه برای مجرمین بعادت

۵ـ به نظر کنفرانس اقتضاء دارد اولا اقداماتی بعمل آید که موسسات مزبور در حدود مقدورات مملکتی هرچه ودرتردر کشور تشکیل شود ثانیا اقدامات تامینی وقتی عملی گردد که بتصدیق دادستان کل کشور موسسات مزبور در هر شهرستان تاسیس شده باشد .

ثالثا توسل باقدامات تامینی به استثنای تدابیر مخصوص بمجرمین غیر مسئول وقتی بعمل آید که مجازات درباره مجرم اجرا شده و یا بجهتی از جهات ساقط گردیده باشد .

تعلیمات حرفه‌ای

در قسمت مربوط باطفال بزهکار کنفرانس با اطمینان به نتایج مفیدیکه قانون اطفال بزهکار مصوب آذرماه ۱۳۳۸ در بر خواهد داشت عقیده دارد .

اولا بمنظور جلو گیری ازانحرافات اخلاقی اطفال نظارت بیشتری بعمل آید که مندرجات جرائد و مجلات و موضوع نمایشنامه ها و فیلمها محتوی نکات مخالف و اخلاق حسنه و عفت عمومی نباشد ثانیا ترتیبی داده شود که مقدمات اجرای قانون اطفال بزهکار از حیث تامین اعتبار برای ساختمان کانونهای اصلاح و تربیت فراهم گردد و مخصوصا توجه شود که باطفال علاوه بر تعلیمات اخلاقی و مذهبی کار و حرفه نیز آموخته شود .

تحکیم خانواده

در قسمت مربوط بتحکیم خانواده کنفرانس باتوجه بتاثیر فوق العاده که تحکیم خانواده در سعادت جامعه وعظمت کشور دارد توصیه مینماید اولا ترتیبی داده شود که مقررات قانون مدنی راجع باقرباء غیر متمکن قابل اجرا گردد و مخصوصا درمورد رها کردن اطفال خردسال و ترك انفاق و سایر اعمال و رفتار منافی باشئون خانوادگی مقررات قانون صریعا و دقیقا بمورد اجرا گذاشته شود .

ثانیا مقرراتی وضع گردد که باختلاف زن و شوهر باوساطت اقرباء طرفین حدالمقدور از طریق سازش ومسالمت خاتمه داده شود ثالثا ترتیبی داده شود که سر دفتران طلاق علاوه بر شرایط قانونی واجد ملکات فاضله اخلاقی بوده و باینده و اندرز زوجین را بادامه زندگانی صمیمانه زناشوئی تشویق و ترغیب نمایند و آنان را از طلاقهائی که ناشی از عصبانیت یاسوء تفاهم و یاهوی و هوس است باز دارند و ضمنا مقرراتی وضع شود تا طبق موازین شرعیه از ازدیاد طلاق جلوگیری شود .

رابعا ترتیبی داده شود که افراد متمکن خانواده از اقرباء بی‌بضاعت خودسرپرستی کرده و وسائل اعاشه آنان را فراهم نماید و برای این منظور کنفرانس تشکیل انجمنهای حمایت خانواده را توصیه مینماید .

خامسا ترتیبی داده شود که اطفال بی‌بضاعت بدون سرپرست در موسساتی که بهزینه دولت ویا شهرداری یا انجمن‌دمو امثال آن اداره میشود نگاهداری شده و تحت تعلیم و تربیت قرار گیرند .

در قسمت مربوط به بهبود زندان کنفرانس پیشنهاد مینماید اولا موجباتی فراهم شود که انجمنهای حمایت زندانیان بتوانند در کلیه نقاط کشور اقدام به تهذیب اخلاق زندانی و کمك ومساعدت بعائله آنان‌شده و باجلب کمك مادی و معنوی افراد نیکوکار خدمات اجتماعی خود رابنحو احسن انجام دهد ثانیا بمنظور کمك ومساعدت به متضررین و مصدومین از جرائم انجمنهائی تشکیل وموجبات موفقیت آن انجمنها تیز بطریق مذکور فراهم گردد و در این‌خصوص کنفرانس توصیه مینماید مادام‌که بیمه‌های اجتماعی تامین نیافته‌است ترتیبی داده شود که بمصدومین و متضررین از جرم که‌جبران خسارت آنان از طرف مجرم میسر نیست وفاقد تمکن میباشد از طرف دولت از محل وجوهات عمومی کمك و مساعدت بشود .

ثانیا ترتیبی داده شود که به تناسب تهذیب اخلاق و رفتار زندانی تاثیر مجازات‌در روحیه او ازتسهیلات وآزادیهای بیشتری در زندان‌استفاده نماید و بالنتیجه بتدریج موجبات آمادگی او برای زندگانی دراجتماع فراهم گردد بطوریکه پس از طی مراحل آزادی تحت نظر و آزادی مشروط ، زندانی مازادی قطعی نائل گردد ضمنا کنفرانس عالی‌قضائی توجه بمسائل زیر را توصیه‌مینماید. اولا چون سیاست جزائی هرکشور باید طوری باشد که موجب تنبیه اشخاص در ارتکاب جرم گردد کنفرانس توصیه مینماید که‌دادگاهها غیر از مواردی که‌مجرم واقعا استحقاق دارد از اعطاء کیفیات مخففه خودداری نمایند .

ثانیا چون غالبا هر مجرمی برای فرار از مجازات‌بدون اینکه استحقاق داشته باشد تقاضای اعاده دادرسی مینماید و این امر موجب میشود که اوقات دادگاهها بیهوده تلف میشود لذا کنفرانس پیشنهاد می نماید که در مواد مربوط باعاده دادرسی تجدید نظر شودو مقرر گردد چنانچه‌دادخواست اعاده دادرسی رد شود قابلیت طرح دادخواست مجدد اعاده دادرسی درهمان‌موضوع منوط بموافقت دادستان دیوانعالی کشور گردد ثالثا باتوجه بمسئولیت خطیر قضات ومحدودیت‌های قانونی واجتماعی آنان لازم است که‌ازنظر تامین آسایش متصدیان مشاغل قضائی کمك های تعاونی‌ومزایای متناسب درباره آنان منظور گردددرخاتمه تصمیمات کنفرانس عالی‌قضائی‌موردبحث‌وتبادل‌نظر ازاجرای‌قوانین‌دردستور اولین کنفرانس عالی قضائی قرارداشت کنفرانس‌بعموم شرکت کنندگان وقضات وارباب بصیرت توصیه نموده‌بود که‌نتیجه تجربیات خودرادراین خصوص مرقوم وبدبیرخانه کنفرانس ارسال دارند لذا کنفرانس مجدداتوصیه‌می‌نماید که‌ارباب بصیرت بمطالعات خوددراین خصوص ادامه دهند تااین موضوع وهمچنین طرق جلوگیری‌ازایجاد و تراکم دعاوی‌بدئی که دستور سال آینده کنفرانس خواهد بود درسومین کنفرانس عالی‌قضائی‌موردبحث‌وتبادل‌نظر واقع گردد .»

نطق وزیر دادگستری

سپس آقای دکتر هدایتی وزیر دادگستری پشت تریبون قرار گرفته وپس‌ازتشکرازهیئت رئیسه کنفرانس نطقی‌ایراد کردند که‌درشماره آینده درج‌میشود .

نازك دل وحساس!

بقیه ازصفحه ۲

محرومیت و عقب‌افتادگی رااز میان برداریم ودنبال یافتن آن‌ورفع‌نقائص خود هستیم و بااحساسات شایان تقدیر وتحسینی که‌ملت‌ایران‌دربدست آوردن وتطبیق دادن زندگی خود با دنیای مترقی امروزدارا می‌باشد این ترقیات را بدست‌خواهیم آورد ،اگر شماها بگذارید !

گفت : بماچه که بگذاریم یا نگذاریم ، گفتم شمامی‌آئید وازروی بی‌اطلاعی وناشی گری سطحی درباره ما قضاوت می‌کنید، نمیروید بحقایق دست یابید ، نمیروید باتوده مردم تماس بگیرید ، چون زبان نمیدانید، میروید قضاوت های‌غلط‌روی‌اغراض زبان دان‌هائی‌می‌کنید که‌طمع‌رسیدن بجاه ومال ومقام ومنصب دارند و بدان دست‌نیافته وناراضی می‌باشند، بعد آنچه بقلم‌وفکر آنان می‌آید روی کاغذ می‌آورید ودردسترس مردم‌خود میگذارید ، نمیدانید مشرق زمین حساسیت دارد ، عزت‌نفس وغرورملی دارد، وقتی‌مارا دردنیا موهون‌میسازید

سخنرانی استاد پورداود در باشگاه مهرگان

ساعت شش بعد از ظهر چهار شنبه سیزدهم بهمن ماه‌آقای ابراهیم پور داود استاد دانشگاه در باره علاقه ایرانیان قدیم به زندگی در باشگاه مهرگان سخنرانی می نمایند .

عقب مانده معرفی میکنید بد مان می‌آید . متاثرودلسرد میشویم ،زیرا میخواهیم همیشه سربلند باشیم ودر میان ملل جهان بااقتخار وسربلندی زندگی کنیم چون تاریخ داریم، تمدن باستانی داریم ، مجدوعظمت تاریخی داشته‌ایم که‌اکنون میخواهیم مجددا آنرا بدست آوریم وتجدید کنیم‌و شمامارا آزار میدهید .

اوقانع شدومطالب مرادرك کردولی دربایان گفت :آقا، این‌حساسیت‌را کنار بگذارید . وقعی باین گفته ها ونوشته‌ها ننهید،راه‌خودرا پیش‌گیرید وجلو بروید واعتنا باین حرف‌ونقل‌ها نداشته باشید ، این توقعات رااز روزنامه نویس امریکائی کنار بگذارید. وراه خودرا همچنان ادامه دهید .

این گفته‌در من‌اثر کرد، سربعلامت قبول‌تکان دادم وپیش‌خود گفتم : ولی‌افسوس که‌ایرانی نازك‌دل است و حساس !

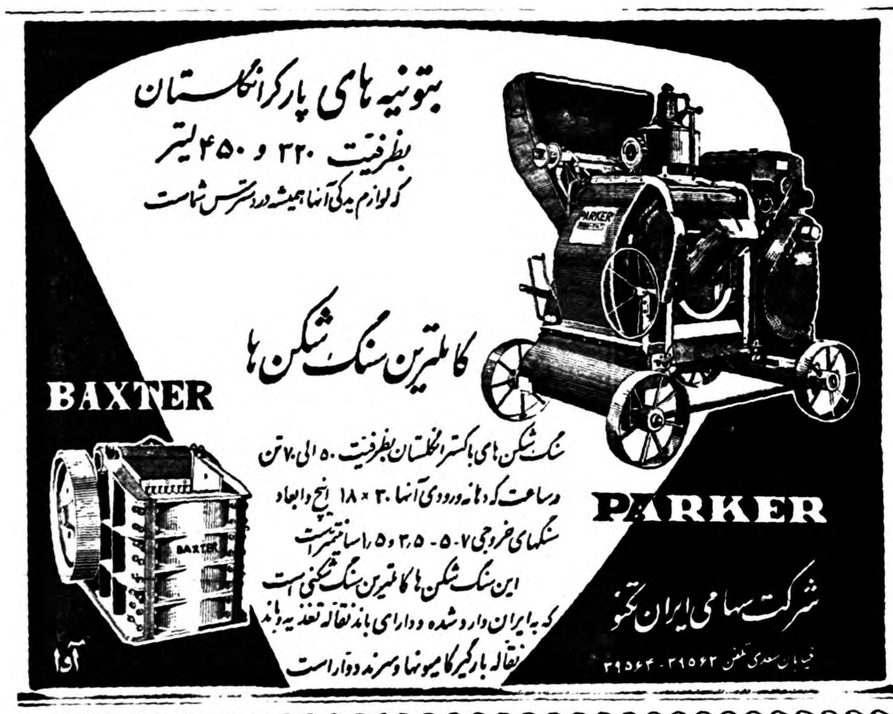

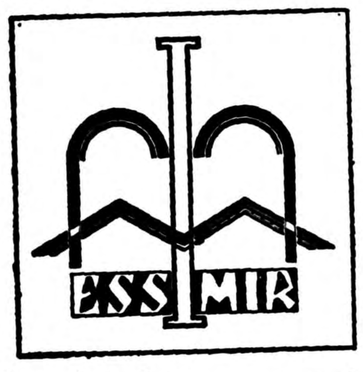

تمدید تاریخ آگهی مزایده شماره ۱۱۲۰۶ مربوط به پخش آگهی‌های تجارتی رادیو ایران در سال ۳۹

بدینوسیله باطلاع کلیه داوطلبان شرکت در آگهی مزایده مذکور میرساند که‌تاریخ تسلیم پیشنهاد ها وتشکیل کمیسیون وقرائت‌پیشنهادها بشرح ذیل .

تاریخ تسلیم‌پیشنهاد هااز ساعت ۱۲ صبح روز شنبه شانزده بهمن‌ماه ۳۸ بساعت۱۲صبح رورسه‌شنبه‌نوزدهم بهمن‌ماه ۳۸وتاریخ قرائت پیشنهادها از ساعت ۹صبح‌روز یکشنبه هفدهم بهمن‌ماه ۳۸بساعت۹صبح‌روز چهارشنبه بیستم بهمن‌ماه ۳۸ تمدید میگرددبنابراین از کلیه موسسات وشرکتهای داوطلب شرکت درمزایده خواهشمند است مراتب رادر نظرداشته‌باشند بدیهی است بقیه مفاد آگهی مزایده ۱۱۲۰۶ بقوت خود باقی خواهدبود.

۳۹۸۳۴ آ ـ ۱ ـ ۲

رئیس اداره حسابداریکل انتشارات و رادیو ـ غفاری

از فردا صبح

سینما متروپل

واین بار نوبت یك فیلم دیگر است،
فیلمی بمراتب جذاب‌تر وشیرین ترو
هیجان‌انگیزتر از سری فیلمهای‌جنائی
وپلیسی‌که تاکنون مشاهده کرده‌اید

اقتباس ازکتاب معروف : «پترچی‌نی»

گالاگان از گود خارج میشود

«دوبله بفارسی»

باشرکت:

تونی رایت

«هنرپیشه انگلیسی»

دومینیك ویلمز

«دختر زنگاری»

دانی روبرسون ـ

«خواننده مشهور»

پاسکال روبرت

«رقاصه زیبا»

ASH.N.A.CO

شاهنشاه دردانشکده افسری

از ساعت دو ونیم بعداز ظهر امروز مراسم سوگند واعطای سردوشی دانشجویان جدید دانشکده افسری دانشگاه نظامی دانشکده خلبانی نیروی هوائی و دانشکده افسری شهربانی در محل دانشکده افسری انجام گردید .

مقارن ساعت سه بعد از ظهر اعلیحضرت همایونی به محل دانشکده نزول اجلال فرمودند جلوی درورودی دانشکده از طرف پاسدارتشریفاتی مراسم احترام نظامی به عمل آمد و شاهنشاه به زمین چمن تشریف‌فرما شدند واز طرف تیمسار سرتیپ فریدون جم فرمانده دانشکده افسری گزارشی بعرض رسید . دراین وقت اعلیحضرت همایونی از افسران ودانشجو یان سان دیدند وسپس مراسم سوگند انجام شد و شاهنشاه به نمایندگان دانشجویان جدید سردوشی اعطاء کردند .

برای رسیدگی بلایحه جدول جدید انتخابات مجلس‌شورایملی

کمیسیون کشور سرشماری اخیر راپذیرفت

بعداز ظهر دیروز کمیسیون کشور مجلس شورای ملی دومین جلسه خودرا برای رسیدگی به‌لایحه جدول جدید انتخابات به ریاست آقای موسوی تشکیل داد .

بقرار اطلاع دراین جلسه بعداز مذاکرات مفصل کمیسیون کشور سرشماری اخیر را که بموجب آن لایحه جدول‌انتخابات تهیه شده است قبول کرد وآنرا مبنای کار خود قرار داد .

وسپس به جدول مناطق آذربایجان شرقی و غربی ، اصفهان ، تهران بلوچستان ، سیستان و خوزستان رسیدگی گردید .

طبق تصمیم کمیسیون کلمه «استان» بطور کلی از لایحه حذف وحوزه های انتخابیه در تمام کشور به ترتیب حروف الفباء تنظیم شد.

شورای علمی سنتو درتهران بکارخود پایان داد

شورای علمی «سنتو» که از دیروز در تالار دانشکده‌علوم‌تشکیل گردید بعد از ظهر امروز بکار خود پایان داد . شورا دیروز و امروز چهار جلسه (صبح وبعد از ظهر) تشکیل داد وگزارش کار خود را تسلیم دبیرخانه پیمان خواهد نمود .

اعضای شورای علمی عبارتند از : سرجان کاکرافت نماینده‌انگلیس ـ آقایان دکتر بازرگان و دکترآزاد نمایندگان ایران ـ پرفسوربسیم‌تاتیل استاد فیزیك دانشگاه آنکارانماینده ترکیه ـ دکترعثمانی‌نماینده‌پاکستان ـ دکتر زوئز نماینده امریکا (که بعنوان عضو ناظر در جلسات‌شورای علمی شرکت نمود) و آقای مکای رئیس انستیتوی اتمی سازمان‌پیمان مرکزی در تهران نیز بعنوان منشی در جلسات شرکت داشت .

مسابقه اسکی برای دختران وپسران

سازمان ورزشی اطلاعات کودکان به منظور تشویق اسکی‌بازان مسابقه ای در این رشته ترتیب داده است . این مسابقه با همکاری آقای رضا بازرگان ستاره تیم ملی اسکی کشور وفدراسیون اسکی برگزار خواهد شد . مسابقه روز بیست و نهم بهمن در آبعلی انجام میشودمنتظر آگهی بعدی باشید .....

بانك بازرگانی ایران

بدینوسیله از رجال وشخصیتهای ممتاز کشور از آقایان بازرگانان محترم و مشتریان ارجمند وشرکتهای معتبر وسایر مردم میهن پرستی که با ارسال گل و کارت ونامه همراه با پاکترین وصمیمانه ترین احساسات پایان دهمین سال تاسیس این بانك را تبریك و تهنیت گفته‌اند سپاسگذاری مینماید .

آ ـ ۴۰۰۹۰ بانك بازرگانی ایران

آقایان پزشکان محترم مرکز وشهرستانها
بدینوسیله اطلاع داده میشود

روامیسین اسپسیا
ROVAMYCINE "SPECIA"

که چندروزی نایاب بود بوسیله هواپیما واردشد
نمایندگی اسپسیا درایران
شرکت سهامی نور خیابان لاله‌زار ـ تهران تلفن ۳۴۴۴۳

شب خودرا درزیر نور شمع

باصرف بهترین غذا دریك محیط گرم ومفرح
تاصبح بامسرت بگذرانید

کلبه هتل دربند

همه شب ازساعت ۸ ونیم بعدازظهر تاصبح باارکسترمعروف
ایتالیائی ویکتور وآواز: هلن‌دامبر وژیو
آ ـ ۳۹۴۲۸ ۱ـ۴

آگهی های تسلیت

باقلبی افسرده درگذشت محمد حسین کاظم زاده فیروز آبادی رابکلیه بازماندگان‌آنمرحوم خصوصا دوشیزه حقیقت کازرونی معاون دبستان رودکی دخترانه تسلیت میگوید .

آ ـ ۳۲۰۹۵ رئیس دبستان رودکی دخترانه

درگذشت مرحومه مغفوره بانو جهان رابه سروران گرام آقایان عبدالحسین نیکوپور ـ احمد نیکوپور ـ صادق نیکوپور وکلیه فامیل آنمرحومه تسلیت عرض میکنم .

آ ـ ۳۲۰۹۱ سرهنك حبیب اله نعمتی

بانهایت تاثرو تالم مصیبت وارده رابه خاندان جلیل فروغی مخصوصا به جناب آقای مسعود فروغی معاونت نخست وزیر محبوب ایران تسلیت عرض مینمایم .

آ ـ ۳۲۰۸۷ امیرالواعظین اشرفی

درگذشت مادر آقای کاظم مسعودی مدیرمحترم آژنك رابخانواده محترم آنمرحوم تسلیت میدهیم .

سرهنك طباطبائی مقدم ـ حسن طباطبائی

دراندوه مرك نابهنگام همکار با ارزش پیشین مان جناب آقای موسی ثقةالاسلامی نماینده گرامی آذربایجان بااشك وآه‌که خونابه ودود دل سوخته است با خاندان ارجمند آن آمرزیده روانشاد شریك هستیم .

رئیس انجمن همکاری دبیرستان شهناز ـ فیروز شهراد

دانشجویان سال سوم دانشکده دارو سازی بانهایت تاسف مصیبت وارده رابدوست گرامی آقای مهدی میر سعیدی تسلیت میگویند .

فرهنگیان بچهاردسته تقسیم میشوند

حداقل حقوق ٤ هزارریال وحداکثرحقوق بیست‌هزاروپانصد ریال است

بدنبال خبر افزایش حقوق معلمین که‌در شماره دیروزبنظر خوانندگان رسید امروزخبرنگارما کسب‌اطلاع کرد که‌در کمیسیون مخصوصی که جهت‌افزایش حقوق فرهنگیان تشکیل شده پیشنهاداتی بشرح‌ذیل شده است .

اولا کلیه فرهنگیان به چهاردرجه تقسیم شده‌اند :

کسانی که دارای مدارك کمتر از دیپلم باشند ، دیپلمه ها ،لیسانسیه ها ، ولیسانسیه های دانشسرایعالی حداقل و حداکثر حقوقی که برای دستجات چهارگانه فوق پیشنهاد شده از اینقرار است :

حقوق کمتر از دیپلمه ها حداقل چهار هزار ریال و حداکثر نه هزار ریال

حقوق‌دیپلمه ها حداقل پنجهزارریال وحداکثر دوازده هزار ریال

حقوق لیسانسیه ها حداقل شش هزار ریال و حداکثر نوزده هزار ریال

حقوق لیسانسیه های دانشسرایعالی حداقل شش هزارو پانصد ریال و حداکثر بیست هزار وپانصد ریال

بازدید رؤسای دادگستری استانها ازمؤسسه اطلاعات

ساعت ده صبح امروز آقایان روسای دادگستری‌استانهای کشور که برای شرکت در کنفرانس عالی قضائی بتهران آمده اند درموسسه اطلاعات حضور یافتند و ضمن ملاقات و مذاکره باستاتور مسعودی و نویسندگان اطلاعات بسیاری از مسائل قضائی مورد بحث قرار گرفت که نویسندگان اطلاعات همکاری خود را باسازمان دادگستری بیش از بیش ادامه دهند و افکار عمومی را درجریان امور عدلیه بگذارند و راهنمائی های لازم بنمایند این ملاقات و بازدید موسسه دو ساعت‌بطول انجامید که جریان مشروح آن در شماره آینده بنظر خوانندگان‌محترم خواهد رسید .

لباس محصلین متحدالشکل خواهدشد

بموجب بخشنامه وزیر فرهنك طبق برنامه ای که تنظیم شده‌بتدریج لباس کلیه محصلین دبستانها و دبیرستانها اعم از پسر و دختر یك شکل خواهد شد .

بانك ایرانیان شروع بکارکرد

از امروز بانك ایرانیان بریاست آقای ابوالحسن ابتهاج شروع بکار کرد و بهمین مناسبت از ساعت نه صبح امروز عده‌ای از آشنایان ودوستان آقای ابتهاج از طبقات مختلف بتدریج در بانك حضور یافته و دسته گلهائی تقدیم کردند و انجام این خدمت ملی را باآقای ابتهاج تبریك گفتند . شعبه بازار بانك ایرانیان نیز از امروز شروع بکار کرده‌است .

تیمسار بختیار باناوببر بشیخ‌نشین قطر رفت

خبرنگار ما در آبادان اطلاع داد روز گذشته تیمسار بختیارباتفاق چند نفر از همراهان وارد آبادان شد تا بدعوت حاکم شیخ نشین قطر به بندر مزبور عزیمت نماید . تیمسار بختیارساعت ۳ بعد از ظهر بوسیله ناو ببر در حالیکه دو ناوچه نیروی دریائی ویرا مشایعت میکرد بسوی شیخ نشین قطر عزیمت نمود .

قائم مقام دبیرکل شورایعالی اقتصاد

آقای دکتر کشفیان معاون پارلمانی وزارت کار امروز از سمت معاونت وزارت‌کار استعفا داد و بسمت قائم مقام دبیر کل شورایعالی اقتصاد منصوب گردید.

جناب آقای امیر دولو

انتصاب جنابعالی را بمدیریت‌کل کارخانه‌های وزارت صنایع و معادن تبریك گفته موفقیت بیشتر شمارا آرزومندیم.

مهندس پوستی ـ مهندس تولائی ـ خواجه عمیدی ـ مهندس سلطان پور ـ مهندس شفیع ـ مهندس صدرالاشرافی ـ مهندس صیرفی ـ مهندس لقائی ـ لیك نژادی ـ بهنامی. آ ـ ۳۳۰۴۵

توریست
Turist
۴ موج ، بابیست ریال
هزینه درماه ، مشهور
درسراسرجهان
مرکز پخش : مارشال رادیو ـ جنرال رادیو پشت شهرداری

این سه‌شنبه وهرسه‌شنبه هفته نامه انتقام

دوره جدید هفته نامه انتقام

در۸ صفحه بامطالب جالب تحت‌نظر
جمال‌الدین میراسکندری

باهمکاری سیروس ـ ایجی ـ دکتر اقراری ـ مهری باختری ـ درا ـ دکتر سخی ـ مهین سکندری ـ دکتر رخشان ـ ایرج آذرخش وعده دیگری از مترجمین ونویسندگان قدیمی مطبوعات.

هر سه‌شنبه هفته نامه انتقام را فراموش نکنید

استادان ووکلای محترم دادگستری

حمید مروستی (عبدالحمید علیم مروستی) وکیل دادگستری‌افتخار دارد که مثل ادوار گذشته در کانون وکلاء از محضر استادان و همکارانی نظیر استاد سید هاشم وکیل و استاد محمود سرشار و استاد علی شهیدزاده گودرزی و رجل سیاسی و اجتماعی عباس نراقی ودکتر محمد باقر شریعت زاده و ... و... استفاضه نموده ودرصورتی که قادر باشد مثل کاندیدا های فعلی بعموم وکلای دادگستری‌خدمت نماید . سید احمدمکی وکیل‌پایه یك‌دادگستری خیابان لاله‌زار تلفن ۳۳۲۲۶ ۱ـ۲ آ ـ ۳۲۰۵۵

بازدید علیاحضرت ملکه فرح ازبیمارستان پهلوی

ساعت چهار بعد از ظهر امروز علیا حضرت ملکه فرح پهلوی از بخش سرطان بیمارستان پهلوی بازدید خواهند فرمود .

امضای قرارداد کمك به‌پلی‌تکنیك تهران

ساعت دوازده و نیم امروز نمایندگان سازمان ملل متحد در دفتر کار وزیر فرهنك حضور یافته قرار داد پرداخت مبلغ یك‌میلیون و۴۳۲ هزار دلار کمك سازمان رابه پلی‌تکنیك تهران امضاء کردند در این مراسم آقایان دکتر مهران وزیر فرهنك ، مهندس نفیسی معاون فنی وزارت فرهنك و دکتر توماس یاور رئیس هیئت نمایندگی کمك های فنی و اعتبار مخصوص ملل متحد در ایران و ملکوم ادیشیا معاون مدیر عامل یونسکو موافقتنامه را امضاء کردند .

مقاله ایزوستیا راجع بفساد ورشوه‌خواری درشوروی

مسکو ـ روزنامه ایزوستیا ارگان دولت شوروی رسماپیشنهاد کرده است که‌سازمانی بمنظور کنترل درآمد و هزینه کارمندان مخصوصا اعضاء عالیرتبه دولت تشکیل شود .

ایزوستیا در مقاله انتقادی خود نوشته است : چطورمی‌توان قبول کرد که یك عضو اداره با حقوق ششصد روبل خانه ای بسازد که ده هزار روبل قیمت دارد . وبا همان حقوق‌اتوموبیلهائی برای‌گردش و تفریح نیز خریداری کند .

ایزوستیا صریحانوشته است که‌فساد و احتکار و دزدی از خزانه دولت در میان کارکنان ادارات رواج یافته و دولت باید با این خطر مبارزه کند .

فردا روزنامه اطلاعات منتشرمیشود

نه فوتبالیست محروم شدند

صبح امروز تیمسار سرلشگردفتری رئیس سازمان تندرستی جوانان و تربیت بدنی ایران طی‌یك مصاحبه اختصاصی راجع به محرومیت‌بعضی از فوتبالیست ها به خبرنگار ما اظهار داشت

درمسابقات اخیر تورنومنت فوتبال که درهندوستان انجام گردید نه‌نفر از فوتبالیست های تیم ملی ایران رعایت مقررات گمرکی را ننمودند لذا بنابه پیشنهاد فدراسیون فوتبال وسازمان تندرستی جوانان وتربیت بدنی ایران و تصویب اعلیحضرت همایون شاهنشاه نه نفر فوتبالیست مذکور برای مدتی از شرکت در مسابقات داخلی و خارجی محروم شدند .

فدراسیون فوتبال کشور اسامی فوتبالیست های محروم را بشرح زیر دراختیار خبرنگار ما گذارد .

نامدار شش سال، امیر آصف‌پنج سال، اخوی چهار سال وحجری ـ عرب ـ نوریان ـ بیاتی ـ نوآموز ـ حاجی مختار هریك یکسال .

خلبانانی که پرواز نکنند اخراج خواهندشد

برای ششمین روز بعلت خود داری از کار عده‌ای از خلبانان امریکائی شرکت هوا پیمائی ایران امروز نیز فقط یك پرواز این شرکت صورت گرفت و دو پرواز دیگر انجام نشد .

بنا باظهار این مقام شرکت هنوز مشغول مذاکره با عده‌ای ازخلبانان امریکائی که از کار خود داری کرده‌اند میباشد و امروز به آنهاابلاغ نموده که در صورت ادامه خود داری از کار شرکت هواپیمائی ایران‌بخدمت این عده خاتمه خواهد داد .

امروز دو پرواز شرکت هوا پیمائی ایران‌یکی‌بمقصد تبریزودیگری بمقصد کرمانشاه و همدان‌انجام نگرفت ولی پرواز قبل از ظهر بمقصد اصفهان ـ شیراز ـ طهران طبق برنامه صورت گرفت .پرواز عصر امروز بمقصدآبادان نیز انجام خواهد شد .

دکتریوسف رحمتی

وکیل پایه ۱ دادگستری ومشاور حقوقی خیابان سعدی پاساژ سعدی طبقه دوم اطاق ۶۱ ـ تلفن ۳۳۹۷۱

اسکی رسینیل
برای کا ۵۵۵رسید
آ ـ ۳۱۹۸۹ ۱ـ۲

لازمه ماشین نویس

یك ماشین نویس خوب باید سواد داشته باشد. وخانم قایثوهی میناس سوادیان هم که سیصد هزار ریال جایزه از سری ۴۷۴برده وماشین نویس است می تواندبگوید که آنرا دارد... ولی در نام‌خانوادگی خود !» بنگاه بخت آزمائی ملی

آخرین خبرتا ٤ بعد ازظهر

بفرمانده الجزیره اختیارتام داده شد

الجزیره ـ ۳۱ ژانویه خبرگزاری فرانسه ـ پل دلوریه فرماندار کل الجزایر طی یك نطق رادیوئی اعلام کرد که وی وژنرال شال فرمانده کل نیروهای فرانسه در الجزیره به ژنرال «ارپن» فرمانده سپاه الجزیره برای برقراری نظم و آرامش در این شهر اختیار تام داده‌اند .

ژنرال «ارپن» که مامور برقراری نظم در الجزیره شده‌است اعلام داشت که وظیفه خود راباتمام توانائی انجام خواهد داد ولی‌حتی‌المقدور سعی خواهد کرد که از خونریزی جلوگیری شود .

رادیو شورشیان الجزیره اطلاع دادکه از طرف مقامات ارتشی به «لاگایارد» دستور داده شده‌است تاساعت ۱۴٫۳۰ امروز بوقت محلی سنگر خود را ترك گوید . رادیو شورشیان افزود که رهبر شورشی این اخطار را رد کرده‌است .

یاغیان الجزایر میخواهند مذاکره کنند

الجزیره ـ ۳۱ ژانویه ـ خبرگزاری فرانسه ـ رویتر ـ آسوشیتد پرس دیشب در الجزیره آرامش کامل حکمفرما بود . در ساعت پنج‌بامداد امروز واحدهای چترباز دائره محاصره خودرا در اطراف سنگرهای یاغیان توسعه داده و خیابانهائی‌را که بسوی دانشگاه منتهی‌میشود اشغال‌کردند.

تعداد چتربازان در حدود ۶۰۰ نفر است و در کامیونهای خودسوار شده‌و یا در حال ساختمان سنگرهای مسلسل هستند . هدف چتربازان اینستکه ارتباط سنگرها را با سایر نقاط الجزایر قطع کنندو بدینجهت تمام خیابانهائی را که به سنگرها منتهی میشود بسته‌اند . دیروز چتربازان مانند امروز مانور کردند لکن مردم خود را به سنگرها رساندند . اکنون چتربازان میکوشند که پس از سخنرانی پریشب‌دوگل‌نظم را در شهرالجزیره برقرار سازند

گزارش های رسیده حاکی است‌که پیرلاگایارد که اخطار فرمانده چتربازان رامبنی برتسلیم ردکرده است، درحقیقت هنوز میکوشدکه مذاکره کند. او میخواهد مطمئن شودکه اووافرادش پس ازپایان اعتصاب تحت تعقیب قرار نخواهند گرفت وبه‌آنان اجازه داده میشودکه باردیگر بجنك بامسلمانان پردازند .

یکی ازسخنگویان شورشیان الجزایر نیز اظهار داشت که اگر شرایط پیشنهادی لاگایارد پذیرفته شود، وی دستور خاتمه اعتصاب راخواهد داد ودوباره بجنك بامسلمانان میپردازد. محافل وابسته بدولت اظهار میدارند که ارتش فرانسه کاملابه ژنرال دوگل وفادار است. اگردرآغاز هفته گذشته درمیان بعضی‌ازافسران‌کم درجه‌تردیدی‌وجودداشت، اکنون‌کاملابرطرف شده است. اکنون مردم فرانسه بیش ازهرموقع دیگر نسبت بدوگل احساس احترام میکنند وبدرخواست اوکه ملت فرانسه وارتش متحد بمانند، ازهر طرف پاسخ داده میشود ودولت فرانسه برای مبارزه قطعی باشورشیان مصمم است. تمام گزارشها حاکی است‌که دولت برای قدرت نمائی نهائی با یاغیان آماده میشود. ولی هیچکس هنوز نمیتواند پیش‌بینی کندکه جریان درچه مسیری خواهد رفت .

چتربازان فرانسه سنگهای سنگفرش خیابان راکه برای ساختن سنگرها کنده شده بود دوباره بجای خود میگذارند. عملیات برای برچیدن سنگرها باملایمت آغازشده است. خبرگزاری‌فرانسه

۱۰۰۰۰ جایزه

هنگام رژهٔ کاروان تندرستی روغن‌نباتی قو، همانطورکه مشاهده فرمودید اوراقی ازآسمان وزمین برسر و روی استقبال‌کنندگان ریخته میشد. درمیان این اوراق ده هزار جایزه برای دوستداران این محصول مرغوب وممتاز وطن واین شاهکارصنایع روغنی جهان یعنی

منظور شده‌است. اوراقی‌که برروی آن مهروامضای شرکت سهامی کارخانجات‌پارس دیده میشود هریك برنده یك قوطی روغن‌نباتی قو هستند.

کسانیکه ازاین برگها دردست دارند درصورتیکه مهر وامضای شرکت سهامی کارخانجات پارس را نیز درروی ورقه مشاهده کردند، می‌توانند بفروشگاه شماره ۱ روغن نباتی قو ـ خیابان بوذرجمهری ـ سرای چیت ساز مراجعه کرده جایزه خویش را دریافت دارند.

روغن نباتی قو طعم کره دارد

صابون رختشوئی ایران

محصول کارخانه گلیسیرین

مژده بکلیه خواربار وسقط فروشان تهران وحومه

چون اهالی محترم پایتخت علاقه وافری بمصرف صابون رختشوئی ایران محصول کارخانه گلیسرین وصابون ابرازفرموده اند برای‌اینکه صابون دلخواه و مورد پسند آنان که بی نیاز از تعریف است در دسترس عموم قرار گیرد همه روزه فروشگاههای سیار صندوقهای صابون ۱۵۰ قالبی بقرار هر صندوق ۸۹۰ ریال را در کلیه‌نقاط تهران پخش و توزیع مینماید مغازه دارانیکه موفق بخرید صابون از فروشگاه سیار نشوند میتوانند تعداد مورد نیاز خود را با ذکر نشانی بوسیله تلفن های زیر :

۳۷۴۰۱ و ۳۷۱۹۹ تلفن شرکت ازهفت صبح تا دوبعدازظهر

و ۲۰۳۷۹ تلفن فروش سیار از هفت صبح تایك واز چهار تا نه‌بعداز ظهر

اعلام فرمایند و مطمئن باشند در کوتاهترین مدت و بدون هیچگونه هزینه ای صابون مورد نیاز درب مغازه تحویل داده خواهد شد .

نشانی ـ خیابان آمل ـ کوچه دفت شرکت سهامی مواد غذائی و شیمیائی ایران
آ ـ ۳۸۰۶۲ ۱ـ۱۰