اطلاعات

سال یازدهم شماره ۳۰۷۳ — سه شنبه هیجدهم اسفند ماه ۱۳۱۵ — قیمت یك شماره ۴۰ دینار

مجلس جشن یادبود صدمین سال فوت پوشکین در تالار دانشکده ادبیات

گزارش عصر دیروز

تالار دانشکدهٔ ادبیات دانشسرای عالی، رفته رفته از شمارهٔ دعوت شدگان پرمیشد، اطراف تالار را گلدانهای گل آرایش داده، وبا تابلوعکس پوشکین که از دوست با پرچم ایران و اتحاد شوروی زینت یافته بود بر ابهت و وقار این مجلس یاد بود می افزود.

آقای وزیر معارف و آقای دکتر صدیق رئیس دانشسرای عالی از آقایان دعوت شدگان پذیرائی میکردند.

پس از حضور آقایان دعوت شدگان نخست آقای دکتر صدیق رئیس دانشسرای عالی بیانات ذیلرا ایراد نمودند:

نطق آقای دکتر صدیق

وظیفه‌ای که بموجب برنامهٔ امروز بعهدهٔ بنده محول شده هم آسان است وهم دلپسند. آسان از این حیث که منحصر است عرض خیر مقدم و دلپسند از این لحاظ که باید احساسات قلبی جامعهٔ استادان ودانشجویان را خدمت حضار محترم عرضه بدارم و سپاسگذاری کنم که امروز بواسطهٔ تشریف فرمائی باین محفل یکبار دیگر مارا مفتخر و سرافراز فرموده اید. دانشکده ادبیات نهایت مسرت را دارد که مجلس یاد بود پوشکین بزرگترین شاعر کشور دوست وهمسایه ما دراینجا منعقد میشود.

یادآوری از اشخاص بزرگ و کسانی که بنحوی از انحاء جامعه های بشری را راهنما بوده‌اند سنتی است که میان اقوام وملل متمدن معمول ومرسوم شده است و کمترین فایده آن تولید مثل وتشویق جوانان با استعداد است به پیروی طریقهٔ بزرگان

از یکقرن باین طرف که علوم ترقی فوق العاده کرده وبکاربردن آن درصنایع وسایل نقلیه مریع و وسایل مخابره و مرابطه را بوجود آورده و کشور ها بیکدیگر نزدیك ومربوط شده اند نه تنها بزرگان هرملت در مملکت خود مورد تکریم وتجلیل و احتفال واقع میشوند بلکه نزد همسایگان وملل دوست نیز برای آنها جشن ومجالس یادبود برپا می کنند و کوچکترین ثمر آن اینست که ملل بفرهنگ یکدیگر آشنا میشوند و بدین ترتیب روابط بین المللی محکمتر و بهتر می گردد وصلح بین المللی استوار تر ومتین تر میشود.

همین دوسال قبل بود که برای جشن هزار ساله فردوسی مستشرقین از کشورهای مختلف بدینجا آمدند وبامادر شادی شرکت کردند وباز درهمین دوسال قبل بود که ممالك دوست ومخصوصا جماهیر شوروی برای شاعر عالیمقام ما جشن ها برپا کردند.

ولی انعقاد این قبیل مجالس منوط است بفراغ خاطر وآرامش خیال وفراهم بودن آسایش درزندگانی سیاسی واجتماعی و اقتصادی والاتمام اوقات انسان صرف احتیاجات اولیه حیات میشود و مجالسی برای برپا ساختن چنین مجالس پیدا نمیشود.

این است که در خاتمه عرایضم باید دوام عمر و بقاء سلطنت اعلیحضرت همایون شاهنشاهی را مسئلت کنم که وجود مسعودش بما اجازه داده است چنین محافلی را تشکیل دهیم واز یکی از نوابغ ملت دوست وهمسایه خود یاد کنیم

در این موقع آقای وزیر معارف پشت میز خطابه رفته ونطق افتتاحیه ذیل را ایراد نمودند:

نطق آقای وزیر معارف

در این هنگام که دوستان همسایه ما یعنی ساکنین جماهیر شوروی بمراسم تجلیل صدمین سال بزرگترین شاعر و نویسنده روس قیام کرده اند مردم ادب پرور وصاحب ذوق ایران که در جهان باین خاصیت ملی معروف است یك بهانه دیگری بدست آورده‌اند که از آن شاعر معروف جهان تجلیل نمایند

این خاصیت ملی همواره مخصوصا درهر موقع که از طفیل وجود یکرئیس توانائی کشور ایران در مهد امنیت و سعادت وعزت آرامش حاصل میکرد بیشتر بمنصه ظهوررسیده است.

امنیت که همیشه درعهد پادشاهان بزرگ ایران آسمان تاریخ ادبی آن سر زمین نیز پراز اسامی نویسندگانی است که ستارگان فروزان آن آسمانند

در زمان وعصر شاهنشاه عظیم ما نه فقط از گویندگان پارسی زبان تجلیل و احترام میشود بلکه نویسندگان نامی که بزبانهای دیگر نقاش عواطف لطیفه انسانی بوده و احساسات بشری را در قالب الفاظی غیر از کلمات رودکی و فردوسی بیان کرده‌اند نیز تجلیل میکنیم.

از آن جمله اکنون که مصادف باصدمین سال وفات بزرگترین نویسنده وشاعر روسی — آلکساندر سر کیویچ پوشکین هستیم موقع راغنیمت شمرده بپاس آثار جاویدی آن شاعر بزرگ این مجلسرا برپا و باحیاء نام نامی واحساسات صمیمانه خودرا ابراز میداریم.

شعرا ونویسندگان بزرگ ملل درعین اینکه معانی وافکار آنان متعلق بعالم بشریت است وبهیچ قوم وقبیله خاصی تعلق ندارند الفاظ و کلماتی که ایراد میکنند زبان یك قوم وادبیات یك ملترا ثابت و برقرار مینماید.

منظومه‌های هومر اشعار ویرژیل — غنائیات دانته — درامهای شکسپیر — رزمنامه های فردوسی تمثیلات مولیر — غزلیات سعدی و قصائد متنبی متعلق بادبیات عمومی جهان است ولی این گویندگان باقلم سحر آفرین خود زبان قوم وملت خویش را زنده جاویدی ساخته‌اند

آلکساندر سر کیویچ پوشکین برای ملت روس نیز همان مقامرا دارد — منظومات چشمه باغچه سرای — بوریس گودونف Boris Godnoff یوگنی آنی گین Evgenie Onyegin روسلان ولیود میلا Ruslan and Luidmilla سیر قفقاز ونثورات دختر سروان و کولیها وغلام یطر کبیر وامثال آن مانند پرده‌های تصویری است که درموزه هرقوم و ملتی گذارده شود روح بیننده را ازهرقوم وملت که باشد فریفته مینماید ولی این آثار مخصوصا زبان روسی را تلطیف کرده و آئینه حیات ملی ووسیله کاملا معرفت نژاد اسلاو گردیده است.

اگر برای پوشکین درعالم ادبیات دعوی خلود وفنا ناپذیری شود جادارد زیرا شاعر ونویسنده روسی درلطف آهنك وروانی سخن با شاعران بزرگ جهان همدوش است ودر مجسم ساختن مناظر وسایش روحیات اشخاص وسادگی ودقت نظر در اوضاع معمولی زندگانی که بیان آن باهمه آسانی دشوار است بی نظیر ومانند است.

این نویسنده بزرگ باهمه علاقه و اشتیاقی که بمطالعه آثار شعرای اروپائی مخصوصا بایرون انگلیسی داشت معذالك درتاسیس مکتب جدید ادبیات روسی تحت تاثیر هیچ فکر خارجی واقع نشده است. اوفوه باطنی وروح پرهیجان انسانی را که راهبر تحقیقات عرفانی بشراست با زیبائی و جمال ظاهری که آرمان وآرزوی صاحب نظران جمال شناس است دراشعار خودجمع کرد و راستی وحقیقت را بازیبائی وشعور بخصوصیات فکری مردم کشور خویش درهم آمیخت وازاین امتزاج شعر روسی جنبه کمال وتمامیتی بخشید که پسندمردم ادب شناس وشعردوست جهان گردید

روزی که درمیخائیل اوفسکو Mikhailovskoe در مرافیه وسط لمه روز می گذرانید وحکایاتی را که از روایات وامثال محلی دایه پیراو برای اوخوانده بود بنظر می‌آورد وباروح وطنی وملی تربیت می شدوچنانکه خود می گفت معانی را که اسلوب ناقص تعلیم وتربیت آن زمان درمدرسه ودبستان باو داده بود درآموزشگاه طبیعت تکمیل مینمود پایه جدیدی برای ادبیات روسی برقرار میکرد.

درست هفتصد سال قبل از این شاعر ملی ما سعدی حکایات وامثالی را که در طول مسافرت های گوناگون از کاشغر تامصر گرد آورده و ذخیره کرده بود درقالب دو کتاب گلستان وبوستان تدوین می کرد وبنیان جدیدی برای نظم ونثر برقرار مینمود همان طور صد سال قبل از این پوشکین از حکایاتی که در مسافرت‌های خود بکریمه باقفقاز ازمنافع شرقی جمع آوری کرده بود یا از درامهای شکسپیر واشعار بایرون برق‌های تازه فریحه وقاد اورا روشن میکرد واو نیز پایه جاویدی برای نظم ونثر زبان روسی میریخت.

صدسال یاهفتصد سال دربرابر ازلیتی که در روح شاعر نهفته است دقیقه ولمحه بیش نیست.

ما ازاین مراسمی که درراس هرصدسال یا هزارسال بنام یکشاعر عمل میاوریم بهانه است که می‌خواهیم چند دقیقه درعالم ازلیت که شعرو خیال شاعر برای ماتهیه کرده غوطه‌ور گردیم چنانکه خودسعدی میگوید

بماند سالها این نظم و ترتیب
زماهر ذره خاك افتاده جائی
مگرصاحبدلی روزی ز رحمت
کند در حق درویشان دعائی

✿✿✿

دراین موقع آقای وزیرمعارف کتابی را که وزارت معارف از آثار پوشکین بیادگار صدمین سال وفات اوترجمه نموده یك جلد بآقای سفیر کبیر شوروی و جلد دیگری بوسیله ایشان تقدیم بآقای بوبنف کمیسر معارف دولت اتحاد جماهیر شوروی نمودند

سپس آقای چرنیخ سفیر کبیر شوروی در ایران پشت میز خطابه رفته بزبان روسی ایراد نمودند که بعد آقای طالب زاده مترجم اول سفارت شوروی ترجمه آنرا بطریق ذیل باطلاع مدعوین رسانیدند

ترجمه نطق آقای سفیر کبیر شوروی

خانمها آقایان: از توجهی که عموم حضار محترم نسبت بتجلیل شاعر بزرگ روس الکساندر — سر کیویچ پوشکین مبذول داشته‌اند کمال تشکر را دارم.

بقیه در صفحه ۸

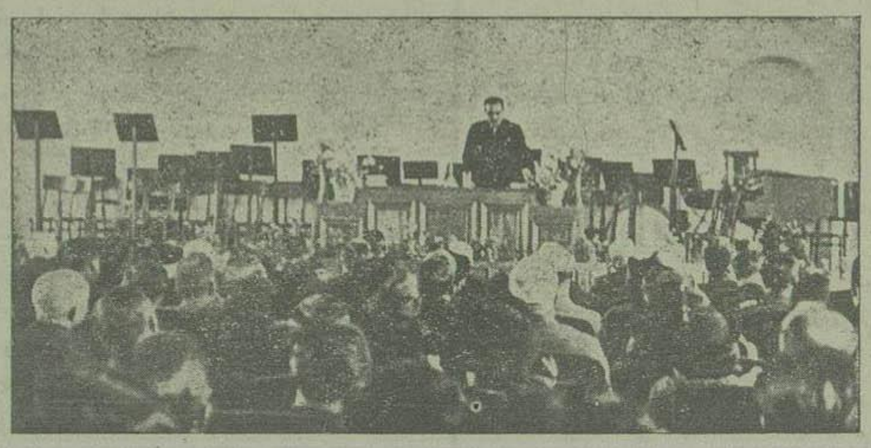

آقای وزیر معارف هنگام ایراد خطابه

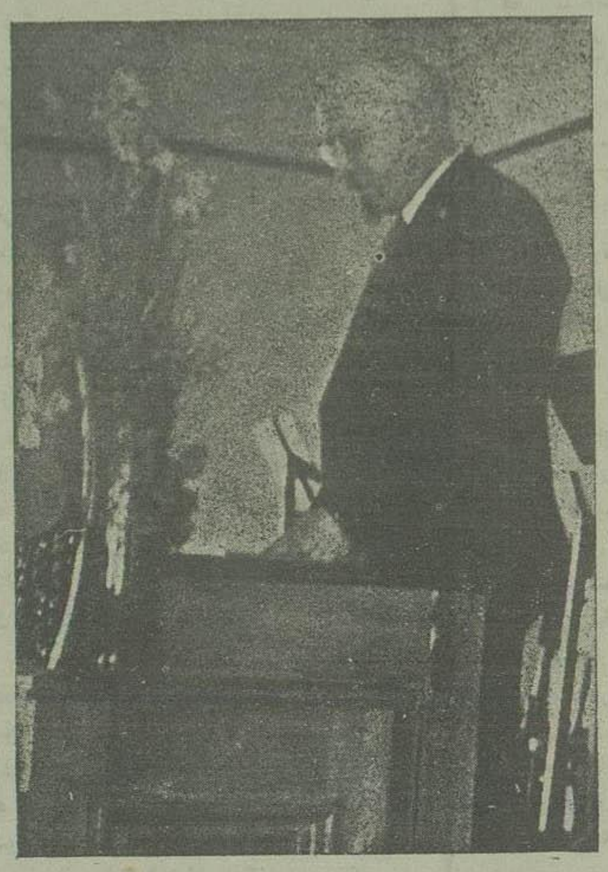

آقای سفیر کبیر شوروی هنگام ایراد خطابه

یکمنظره از تالار دانشکده وآقایان مدعوین

آگهی

نظر باینکه طبق رویه معموله بعضی اشخاص بمنظور جلب منفعت شخصی قبل از بدست آمدن محصول مبلغی وجه بتولید کنندگان پرداخته وتحت عنوان (سلف) دسترنج زارعین را با شرائط سنگینی مورد معامله قرار میدهند

لذا در اینموقع که شرکت سهامی صادرات کل خشکبار ایران تشکیل یافته بانظارت دولت همواره سعی دارد اجناس خشکبار را بطرز جالب توجه و مطلوبی تهیه وصادر نماید ودرداخله نیز اجناس مزبوره را بقیمت خوبی از تولید کنندگان خریداری میکند لذا مراتب ذیلرا لزوما باطلاع عموم میرساند.

۱ — چون طبق تصمیم متخذه کلیه اجناس خشکبار منحصرا توسط شرکتهای نواحی آنهم از دست اول خریداری میشود لذا اشخاصیکه بمنظور استفاده معامله سلف میکنند بایستی مطلع باشند اجناسیکه بر اثر این قبیل معاملات تهیه میشود از آنها خریداری نشده وبنابراین مقصود اصلی آنها از معامله سلف که صرف استفاده است عملی نگردیده وازاین تصور موهوم نتیجهٔ جز ضرر نخواهند برد.

۲ — چون یکی از مقاصد عمده این شرکت کمك بتولید کنندگان خشکبار میباشد لذا درصورتی که قبل از بدست آمدن محصول زارعین استحقاق کمك مالی داشته باشند شرکتهای نواحی خشکبار برای از بین بردن معاملات سلف که کاملا بضرر تولید کنندگان است درقسمت هائیکه نهایت ضرورت را داشته باشد بدون منظور نمودن منفعتی وبدون اینکه عنوان معاملهٔ درین باشد هر گونه مساعدت مالی بعمل خواهند آورد.

نمره ۵۲۱۴۰ — **شرکت سهامی صادرات کل خشکبار ایران**

نمره اعلان ۵۷۸۸ — ۲-۲

علی رغم گران فروشها

بکلیه اجناس پشمی مغازه قدس شاهین تا ده روز دیگر

۵۰ در صد

تخفیف داده شده از موقع استفاده کنید — برابر سینما ایران — نمره اعلان ۵۸۲۳

دفتر مهندسی طاهر زاده بهزاد

بهارستان کوچه نظامیه تلفون ۱۲۹۳ — نمره اعلان ۵۸۲۶ — ۱-۴

دعوت از خانمها و آقایان

خانم روح انگیز عصر پنجشنبه ۲۰ اسفند برای خدا حافظی کنسرت باشکوهی باشتراك چندین نفرموسیقی‌دان و نوازنده مشهور در کافه قصر شیرین خواهند داد — قبلا بلیط تهیه نمائید

نمره اعلان ۵۸۳۲ — ۱ - ۳

Cadry - کدری

بهترین لوازم آرایش و عطریات

فروش: شرکت سهامی محصلین تجارت — صنایع کالا — مغازه های معتبر — ۴ — ۱۰

قلمکار

بهترین زینت اطاق اشخاص باسلیقه است — صنایع کالا — مقابل باغ ملی

نمره اعلان ۵۷۱۴

کنسرت و نمایش

زیبا و باشکوه و تماشائی

روز پنجشنبه ۲۰ اسفند ساعت ۸ عصر در سالون سیرك باشتراك خانم ملوك صرابی کاشانی **دوپرده کمدی کلفت های جنی وآقا یا روبوسی کنیم** تحت نظر واشتراك آقای مزدبوان فکری بالت باشکوه توسط مادام الله‌وردی‌اف. نتیجه زحمات چند ماهه را درشب مذکور بازیبائی تمام تماشا خواهید فرمود — **ا : قدیری**

نمره اعلان ۵۸۲۴

تصحیح گراور

مطالب زیر گراورهای پوشکین که درشماره دیروز طبع شده اشتباه بود یقین داریم خوانندگان گرام متوجه شده اند

دکتر غنی

ازمحل سابق خود (خیابان دروازه شمیران) بخیابان شاهپور جنب گلانتری ٤ انتقال یافته‌اند

نمره اعلان ۵۷۹۱ — ۲ - ۳

مسائل اجتماعی

موسیقی کار

هر آهنگی تاثیری دارد و هر صدائی باندازهٔ قوت خود تکانی بذرات جهان زندگی می دهد — آهنگ موزیك سرباران جان مینوازد. و روح دلیر را در نهاد ما بجنبش میآورد وصدای پای آنها درات خاکرا میکوبد و پیکر مارا از قوت صدای خود تکان میدهد.

آن آهنك واین صدا هر دو موسیقی مخصوصی را متضمن می باشد که معنی توانائی را دربردارد.

دیروز صدای سوت راه آهن شمال بگوش ما رسید. ما را باستقبال قطار آهن کشاند. همه رفتیم ودیدیم چیزی را که نسل گذشته ومعاصرین امروز آرزوی دیدن آنرا میکردند.

چقدر زحمت کشیده شده تا این تیرهای سنگین آهن روی این جاده محکم گردیده است.

چقدر رنج برده شده تااین پیچ وپیچها هر یك بجای خود پیچانده و استوار شده است.

چقدر مردم در ریختن این آهنها وفولادها پای کوره آتش عرق ریخته اند. چه اندازه معلومات و فکر ودانش در ریختن و ترکیب این لکوموتیوها بکار برده شده است. ازچه راههای دوری این همه آهن و فولاد را بار کرده اند در ساحل دریای خزر و ساحل خلیج فارس تحویل داده اند، وباچه صبر واراده و استقامتی این‌ها را بدقت بهم ترکیب نموده وروی خط جای‌داده اند. صدها و هزارها مهندس وکارکن شب وروز زیر آفتاب گرم و سوزان تابستان زیر برفهای جان فرسای زمستان زیر بارشهای تند بهار و پائیز در این خط کار کرده‌اند تااین خط آهن کشیده‌شود چقدر زحمت کشیده اند وچقدر رنج برده‌شده‌است تا این خط از زمینهای سست وسخت عبور داده شده یکجا زمین سست بوده ، زحمت سخت کردن آنرا داشتند، یکجا زمین سخت بوده رنج‌شکافتن آنرا برده اند— یکجا نشیب بوده برنج هموار کردن آن افتاده اند یکجا فراز بوده‌بزحمت سوراخ کردن کوه همت‌نموده‌اند،

یکجا دره بوده از فراز آن بنیروی دانش عبور کرده اند، یکجا رودی خروشان بوده برزیر ان پل‌زده‌اند. یکجا هم پرتگاه بین دو کوه بوده لگام برسر هردو کوه زده اراده وداشرا بر آن پیروزساخته‌اند.

برایچه بوده این‌همه زحمتها و رنجها ؟ فکر کنید ودر ذهن خود مجسم نمائید ببینید در اثر این‌زحمتها ورنجها چقدر عرق ازپیشانی‌مردمی که در کشیدن این خط کار کرده اند ازساحل‌دریای خزر تا کنار رودخانه‌ها ودرشکم کوهها ودرمزارع سبز وخرم و تا ایستگاه تهران ریخته شده است ! آن قطرات درشتی که ازپیشانی کارکنان این خط درطول هفتاد فرسخ راه ریخته شده است اینهانشانهٔ همت وارادهٔ بزرك بوده ودر پشت‌سر آن رفاه و آسایش، آبادی وعمران کشورعزیزما وجودداشته‌است

دیروز صفیر لکوموتیوهای راه آهن مارا باستقبال قطارآن کشاند ، آیا کار تمام‌شد ؟ نه ! این‌صفیر پیش درآمد یکی ازبزرگترین سرودهای زندگانی می‌باشد ، که درلفظ «کار» معنای آن‌نهفته است. مگر ندیدیدچرخ‌های قطارهای آهن دنبال لکوموتیوهاروی‌خط‌چگونه گردش‌میکرد ؟ مگرصدای این چرخها بگوشتان نرسید مگر دودی که از نهاد لکوموتیوبه آسمان بر میخواست و گوئی نفس عمیق می کشید ندیدید ؟ آن گردش‌چرخهاو خروشی که ازآنها برمیخواست موسیقی‌کار وده ومیباشد آن صدها و هزارها مردی که‌درفهرست زحمات ورنجهای آنان‌را بنظرتان رساندیم وظیفهٔ خودرا انجام داده‌اند اکنون نوبت بمارسیده است. عقیدهٔ شما چگونه میشود از این بهترین وسیله آبادی بنفع زندگانی خود برخوردار و بهره‌مند شویم ؟ دراین پرسش اندکی دقیق شوید کیفیت دریاسخ آنست که باید خط آهن سرتاسری کشور دائما موسیقی کاررا بنوازد. یعنی چرخهای آن در گردش باشد صفیر آن سرتاسری هوای کشوررا از شمال بجنوب بهم شکافته وحلقه‌های ضخیم دودها کستری رنك آن درفضا پخش شود. باید این خط همیشهٔ برق بزند همیشه درخشان‌باشد وهمیشه صیقل زده باشد واین نخواهدشد مگرآنکه ماکار کنیم وازنشاط‌ما عرق برپیشانیمان بنشیند وازخروش فعالیت وجنبش‌ما خروش لکوموتیوهای خط‌آهن‌را جواب گوی‌باشیم. باید کار کنیم وباموسیقی صفیرلکوموتیو و خروش چرخهای آن هم آهنك شده وبسرعت چرخهای آن روبمقصد ترقی‌و کمال پیش‌برویم

روز سی‌ام بهمن برایچه شادی میکردید برایچه‌به آرشتاب روبایستگاه‌می‌رفتید ؟ می‌رفتید قطار آهن‌را تماشا کنید میرفتید برای ورود آن دست بزنید میرفتید برای جبروت و ابهت آن هورا و وهلهله بکشید ؟ تنها این کافی نیست آن همت بلند واراده توانائی که پرتوی از آن همین راه آهن میباشد ازملت پاك‌نژاد خود انتظار دارد که باکار و کوشش خود جواب‌گاه دنیارا بدهیم که بترقی‌و تعالی‌ما معطوفست وجواب‌صفیر لکوموتیو وخروش چرخهای قطارآهن‌را بدهیم که بما میگوید : کار کنید !

گوناگون

مرض پرگوئی

(هووارداستیلمان) ساکن (اوکالا) (از ولایات متحدهٔ امریکا درایالت فلوریدا) اخیرا در مریضخانه شهر از یك مرض عجیب و غیر معمولی مرده است.

در مدت ۱۸ روز آخر مریض بیچاره لاینقطع حرف میزد وحالت دیوانگان راپیدا کرده بود اشعار میخواند- مقالات روزنامه را تکرار میکرد و در موضوع سیاست وفلسفه ومذهب‌بیانات می نمود و طرز حرف زدن او بطوری بود که باعث انزجار انفرمیها شده ولی در عوض رفقای مریضشرا مشغول مینمود.

پس از ۱۸ روز که (هووارداستیلمان) از کثرت حرف زدن خسته‌شد بدرود زندگی گفت و اطبائی که اورا معالجه میکردند متفقا میگفتند که این مرض عجیب و غیر معمولی علت‌پیدایشش بواسطه یکنوع ورم قسمت مخاع‌است که قوه نطق وبیان‌را کنترول‌میکند

وفاداری سك

در بحبوحه جنك بین‌المللی در پلومو که (حکومت نشین کوچك برتون) سگی صاحب‌خودرا که افسر جوانی بود وعازم فرونت جنك (دردون) بود دنبال نمود هر جا میرفت درعقب او بود راه های طولانی را بهمراه صاحبش طی‌میکرد وهیچ وقت آسودگی نداشت در (وردون) برای مدت چند روز سك باوفا صاحبش‌را گم کرد افسر جوان ارپیدا کردن‌او نا امیدشد وبخویشاوندانش اطلاع‌داد :

« سك از دنیا رفته و شماهرگز او را نخواهید دید» لیکن سك مزبور صاحب خود رابیدا کرد اما چه وقت ؟ موقعی که افسر مزبور زخم خطرناکی درکارزار برداشته و براثر آن بدرود زندگی نمود.

یکروز صبح اقوام افسر متوفی سك مزبور را باحالت مفلوك درمقابل‌درب عمارت خود مشاهده نمودند این سك از آنروز دوچار اضطراب وبی قراری عجیبی‌شد وهمیشه درحرکت وتقلابود وپس‌از یکسال‌مرد.

لزوم‌وزن کردن بچه ها

هر پدر ومادر دقیقی موظفند لااقل یکدفعه درهر ماه بچه‌های خودرا در اسبابی که برای‌وزن کردن بدن تهیه شده‌است وزن نمایند زیرایکطفل در سنین اولیه‌ای که بدبستان میرود بطور متوسط بایدهرماه وزن‌بدنش باندازه معین افزوده‌شود.

برای یك بچه ضعیف‌البدن وزن کردن‌بدن بمنظور اینکه باوسائل ورزش وطبی بتوانند بوزن بدنش بیفزایند لازمتراست— هروقت طفلی‌باداشتن غذای مقوی ومتناسب ومراقبتهای لازم وزن بدنش نقصان می‌یابد یا بمیزان اولیه متوقف می ماند بلا درنك بایدتحت امتحانات‌و مراقب‌های‌طبی قرار گیرد

همچنین پدر ومادرها باید مراقب وضعیت مزاجی اطفالی که وزن بدنشان‌ده درصد ازحدمتوسط کمترمی‌باشد اشند.

گزارشات طبی اطباء بازرس دستگاهها نشان میدهد اطفال خانواده‌هائی که درناز ونعمت‌پرورش می‌یابند وزن‌بدنشان کمتر ازحد متوسط باقی‌میماند تااطفال متعلق بخانواده‌های طبقهٔ پائین‌تر.

هر پدرومادری قبل ازاینکه طفل‌خود را بدبستان بفرستند باید ازحالت مزاجی‌او خاطرجمع باشند و اورا تحت‌مراقبت‌های طبیب‌قرار داده‌واگر نواقصی‌ازحیث‌مزاج‌دراوهست‌دررفع آن کوشش کند

کلوبها وانجمنهای عجیب

درهرموقع ودر تمام کشورها کلوبهای‌عجیب وغریب ومجامع غیر معمولی ایجاد شده ومیشود.

ازاین کلوبها ومجامع درانگلستان پانزده‌هزار ودرآلمان بیست‌هزار وبرای آمریکا ازشمار وحساب بیرون‌است.

مثلا کلوب « خند بوسه‌ها » درسواحل‌دانوب اسمی که هیچ بگوش نخورده است معذلك چنین کلوبی‌وجود داشت واکنون‌ازمیان رفته است‌سه‌هزار نفر عضو داشت.

یك کلوب عجیب نری در توکیو تاسیس گردید به اسم کلوب بلندقد ها و بموجب مقررات اساسنامه این کلوب می بایستی اعضاء آن وزن بدنشان ۲۵۰ کیلو وقامتشان یکمتر و ۵۰ سانتیمتر باشد

همچنین در جراید همه‌های اخیر فرانسه خبری درج شده بود که معلوم میداشت در پاریس مجمعی ازطرف مبتلایان به تنك نفس ایجادشده‌است بنام کلوب مبتلایان تنك نفس

فلم پروفسور د. بلاکوی

اه ادبی پوشکین

فعالیت ادبی پوشکین بیست سال و اندی طول کشید یعنی‌از سال ۱۸۱۴ (تاریخ انتشاراولین قطعه شعر پوشکین در مطبوعات) تا آغاز سال ۱۸۳۷ —

پوشکین دراین‌مدت قلیل کاری را انجام داد که بمنزلهٔ ادبیات تمامی‌بود که درمدت متمادی تکمیل شده باشد آنچه که قبل‌از پوشکین به ادبیات مستظرفه روس معروف‌بود کاملا داری جنبه تقلید بود درقبال ادبیات‌اروپا درآن زمان ستاره های بزرگی درخشان بود و اسامی بیمرك نوابغ ملی مثل دانته ، سر وانتس شکسپیر ، موبر ، لوبه موجود بود برای نویسندگان معدود روس افتخار بزرگی‌محسوب میشد که آنها را تشبیه به سحکویان خارجی نموده وبه‌هومر روس ، ورسین روس ، خوانند راست است که‌بعضی سخن گویان زنده‌مثل (درژاوین) و کارامزین و بعدا (بانیوشکف) و (ژوکفسکی) وجود داشتندولی بنا بقول‌صائب (بلینسکی) ادبیاتی که آینه حیات ملی و وسیله معرفت کامل‌و درك حقیقت باشد وجود نداشت بنا براین موجد ادبیات صنعتی‌روس بتمام معنی همان پوشکین‌است درقرن ۱۸و اوائل قرن۱۹ نگارشات نویسندگان روس‌بیشتر شعربود وبه زبان خدایان سخن‌می گفتند واغلب‌نویسندگان بچشم حقارت‌بنثر نگریسته آنرایست وزمینی‌میشمردند

پوشکین‌هم حیات ادبی‌خودرا باشعر شروع کرد درآن تاریخ‌تقریبا ۷۰—۷۵ سال میشد که بجای شعرسیلابیك که تصنعی‌و کتابی‌بود شعرتونیك معمول‌شده بود (شعرتونیك رادر روسیه لومونوسف و (تردیاکف) رواج دادند » شعر تونیك ، در اشعار « درژاوین » ومخصوصا « بانیوشکف » و « ژوکفسکی» نسبتا تکامل‌زیادی یافته بودبانیوشکف و « ژوکفسکی» برای‌تکمیل زبان‌نظمی قدمهای بزرگی برداشته بودند ولی با این حال زبان آنها یك زبان اروپا شده معمول محافل اشرافی بود پوشکین بعنوان شاگردی شعرای بزرگتر عرض اندام نمود ولی این‌دروس از همان‌آغاز امردرعین حال‌بی نیازی‌ورهائی از قید معلمین بود

درسال ۱۸۱۵ پوشکین درمجلس جشن امتحانات مدرسه قطعه ازاشعار خودرا تحت عنوان « خواطرات تسارسکوسلو» که تایك اندازه تحت نفوذ شاعر سالخورده آنزمان (درژاوین) -روده بود قرائت نمود (درژاوین) که در این مجلس حضور داشت فریادی از وجد و مسرت بر کشیده گفت دراین طفل (درژاوین) دوم‌نمومیکند ولی حقیقت امر آن‌ست که‌درهمان ایام پوشکین نموخود را کرده‌و از (درژاوین) جلو افتاده بود

درداستان منظوم «روسلان‌ولیودمیلا» زبان شاعری و ادبی پوشکین برای اولین دفعه با همهٔ درخشندگی خود جلوه گر شد موضوع این منظومه ازافسانه‌های ملی وازداستانهای حماسی قدیم روس بود خود شاعر راجع باین منظومه مینویسد که در این داستان روح روسی تجلی میکند ورائحه‌روس از آن استشمام میشود باید گفت که روح روسی قبل ازهرچیزی درزمان این منظومه متجلی شدواز (روسلان) و (لیودمیلا) بعد پوشکین زبان مردم‌را بامعنی بسیط این کلمه اساس زبان شعری خود قرار میدهد درهمین ایام است که‌پوشکین با اسرار طرفدار زبان مردم شده ومیگوید که صحت ویا کی زبان‌را باید ازدهان مردم درمیدانهاوبازارهای شهر آموخت ونیز میگوید که زبان محاوره عوام درخور آنست که مورد تحقیقات و مطالعات عمیق قرار بگیرد

پوشکین درضمن بکار بردن زبان معمولی محاوره اززبان کتابی هم که میراث گذشته بود بطوروسیعی‌استفاده‌میکنددراین‌قسمت آنچه‌را که‌بیروح وزائداست حذف کرده وبرای‌تکمیل زبان‌معانی‌وکلمات زیادی از السنه‌دیگر اقتباس میکند پوشکین که درتکمیل‌این مکاتب‌با رعایت هم‌آهنگی‌پیشرفت نمود موجدزبان‌ادبی روس گردید

ملی بودن منظومه (روسلان) و (لیودمیلا) باعث شد که منتقدین‌مرجع آن زمان طوفانی‌ازعدم رضایت برپا ساختند منظومه پوشکین‌رابمردههائی تشبیه میکردند که بازحالق وچاروق وارد مجلس بال طبقه اشراف شده باشد ومیگفتند که ورودباین منظومه در ادبیات مستظرفه روس بسی شباهت بان دهقانی نمیباشد در این تشبیه نکتهم هم از حقیقت دیده میشودیس از ظهور روسلان ولیودمیلا عصر ادبیات مستظرفه روس بسر آمد وادبیات ملی‌روس شروع شد

بقیه درصفحه ۷

در بیمارستان رازی — ۷ —

کنفرانس آقای دکتر فریدون کشاورز

پرورش اطفال

مختصات طب اطفال

بنا براین سن طفل سالم را می توان از روی شماره دندانهایش تعیین نمود !

ازنابلوی فوق چنین مفهوم میشود که ۲۰ دندان شیری کودکان در سی ماهگی یعنی آخر دورهٔ اول کودکی خارج شده‌اند.

نرشح عدد نرفی دهن نیز از ماه ششم غلظت یافته و در آن (دیاستاز) هائی که برای تبدیل نشاسته بقند لازم‌اند و آنها را (آمیلاز) می‌نامند یافت میشود.

ملاز — عبارتند ازقسمتهائی از سر که حدفاصل استخوانهای متکاه سر وده وبحالت عشائی که وضع‌طبیعی تمام سطح خارجی جمجمه جنین‌است در موقع تولد باقی‌مانده‌اند کودکان درموقع تولد دارای شش ملاز می باشند ولی ملاز قدامی از همه مهمتر بوده و همین ملاز حاوی سر طفل است که فرورفتگی آن علامت ضعف و کم شدن آب بدن طفل در موقع اسهال وقی وسایر امراض می‌باشد شکل ملاز فوق بشکل لوزی بوده طول قدامی خلفی آن ازعرضش بیشتر می‌باشد کم کم ازطول ملاز مزبور کاسته گردیده ودر حال طبیعی عرض وطول آن باید درچهارهفتگی مساوی گردد وبعقیده پروفسور (موریکان) (لیون) اگر طول ملاز طفلی در ماه پنجم وششم هنوز از عرض آن زیاد باشد این مطلب دلیل بربطئی و سستی تکامل استخوان‌بندی کودك می‌باشد که قبلا باید پیش‌بینی نمود ملاز معمولا درحدود ۱۶ ماهگی بسته میشود واگر ملاز طفلی بعداز بیست ماهگی هنوز بازمانده است این مطلب نیز دلیل بر وجود عیب و اختلالی درطرز ساختمان استخوانهای بدن کودك‌میباشد

حواس ۵ گانه

طفل از روز دوم یاسوم متوجه صدا شده متوجه جهت آن گشته و اگر صدائی بکنند از خواب می‌پرد. این مطلب دلیل بر وجود حس سامعه از روزهای اول تولد می‌باشد. مطلب مهمی که در اینقسمت باید متذکر شویم کوتاهی مجرائی است که حلق را بگوش وسطی وصل میکند و بلولهٔ (استاش) موسوم است و بعلت کمی‌طول این مجرا است که‌غالب‌اطفال شیرخوار مبتلا بسرماخوردگی بینی‌و گلو و مبتلابعفونتهای‌چرکی گوش میگردند

حس ذائقه نیز خیلی‌زود در طفل شروع شده و بهرحال از آخر ماه اول کودك مزه شیروآب شیرین راحس کرده و می‌پسندد (رفلکس) های روشنائی درچشم از موقع تولد وجود دارند ولی (عینه) چشم نیرمك بوده وبنظرمیرسد که نوزاددر روزهای اول‌تولد‌نمی‌بیند.

بهرحال اطفال شیرخوار ازسه هفتگی‌چشم باشیاء مختلف می‌دوزند وبعداز ماه‌اول کم کم اشیاء راباچشم تعقیب‌میکنند

جهاز هاضمه — گنجایش معده طفل درروزهای اول تولد بیش‌از ۵۰ تا ۶۰ گرام نمیباشد ولی بسرعت این گنجایش معده زیاد میشود بطوریکه ازشش‌هفت‌ماهگی طفل‌می‌تواند ۲۰۰ گرام شیردرمعدهٔ خود قبول نماید.

نرشح بزاق در موقع خارج شدن دندانها غلیظ تر شده‌وگاهی‌موجب اختلالات‌مختصری‌مانندقی یا اسهال‌یاتب‌میگردد.

مسابقه

چه چیز

موفقیت‌در زندگی را تامین می‌نماید

میگویند حیات یك مجادلهٔ دائمی است در این میدان مبارزه کسی موفق خواهدشد که روی موازین عقلی و دستورات وجدانی خود عمل کند بدیهی است هر کس طرق رسیدن بمقصد را بهتر شناسد بارزوی خود زودتر میرسد آوی سبقت‌را آن کسی میرباید که از تاریخ گذشته پندبگیرد و در زندگانی خود بکاربندد.

برای رسیدن بارزو و امل یعنی موفق‌شدن در زندگی باید اول تصمیم قطعی گرفت بعداقدام جدی کرد باسعی و کوشش ومجاهدت و فداکاری پیشرفت استقامت ورزید از فرصتهای خوب‌استفاده کرد ایمان‌بموفقیت داشت تاموفق شدبطورحتم‌هر کسی مطابق دستور فوق‌عمل کند درزندگی کامیاب خواهد شد - تصمیم وعزم شرط اول موفقیت‌است استقامت در مقابل موانع شرط حتمی آنست علم ودانش وفنی قیمت دارد که از دایرهٔ فکروخیال پابمیدان عمل وآزمایش گذارد گوی سبقت را کسی ربود که بیشتر پافشاری کرده مثلی است مشهور «پافشردی بردی»

حیات وقتی‌قیمت دارد که برای کمك‌ومعاونت جامعه بکار رود کسیکه از اداره نمودن خود و بیاید قادر کمك بدیگران نخواهدبود « مرداراده باش هرچه خواهی کن» مرد باید سرنوشت‌زندگی خود را شخصا تعیین کند و الادست حوادث واتفاقات گلوی او را فشرده و نابودش میکند باید کار کرد زنده بودن یعنی کار کردن» امواج دریا باراده ملاحان ماهرند باید بامهارت کامل وسعی و جدیت وافر قدم بمیدان حیوة گذاشت ارزش اشخاص در موقع آزمایش وروبودن‌حوادث با گوارعلوم میشود اندر بلای سخت پدیدارند فضل بزرگواری‌عالاری بزرگان عالم جز درسایه عزم واراده پشتکار و مقاومت بمقام ارجمند خود نرسیدند در این مسابقه حیاتی حق تقدم با کسی است که بیشتر پافشاری کند . باید چون کوه در مقابل‌سیل حوادث‌استقامت کرد حضرت امیر (ع) میفرماید:

« حوادث و اتفاقات برشما حمله می کنند اگر تحمل کردید میگذرد وسلامت میمانیدوالا ضرر میکنیددرنج میبرید»

روزگار در پیشگاه خداوندان عزم‌وصاحبان همت بلند زانو میزند چون اینها موفقیت‌خودایمان دارند هیچوقت مایوس نخواهند شد تاشاهدمقصودرا بچنك نیارند دست بردارنیستند.

ح-کیهانی-سرباز

کبد طفل درموقع تولد تقریبا صد گرام وزن دارد وبنابراین نسبت بوزن‌بدن طفل بسیار بزرك میباشد ازحیث‌حجم لبهٔ تحتانی عضومزبورقدری از کنارهٔ دنده‌های کاذب تجاوزمی کند وبنا بر این در اطفال نوزاد این امر را نباید حمل بوجود مرضی نمود .

جهاز دوران خون : قلب طفل در دوسال اول: مخصوصا درسال‌دوم بسرعت نمو کرده واوزان ذیل‌را (داویدبور) و (ماساپلول) حساب کرده اند : وزن قلب در موقع تولد ۲۰٫۵ گرام در یکسالگی ۴۶٫۵ گرام دریکسال ونیمی ۴۳ گرام ودر دوسالگی ۵۷-۵ گرام میباشد

محاکمه متهمین وزارت طرق

دفاع آقای جدلی — ۴۹ —

استدلال دیگر بابنکه ضرابی واسطه این قبیل اعمال بوده زیرا صورت مجلس ۳۰-۷-۱۴ را امضاء کرده است بیشتر باعث عجب است ۲۲۳۷٫۵ تومان حق اوبیاشد بنابراین باید یك صورت مجلس کاملی تهیه شود ازاین جریان آقای مدعی‌العموم استدلال کرده اند اولا بدون مناقصه کاوا گذار بحکیمی شده که بعدا واگذارباذرخشی گردیده وثانیا بنا حسب راپرت ۱۲٫۱٫۱۳۱۵ مهندس دهخدا ایرادانی بکارآذرخشی وارد بوده‌و ۱۴۰۰ تومان قیمت‌آن کمتر ازصورت مجلس‌اول بوده بنابراین راه اشکال‌تراشی فراهم بوده‌وبرای رفع اشکال این‌وجه داده شده‌است

دراین استدلال هم آقای مدعی‌العموم مثل سایر موارد دوچار اشتباه شده‌اند — اگر مناقصه عملی‌نشد آیا بایدکار معطل‌بماند اگر عذر اینکه مناقصه‌دهنده دربین نبوده است رئیس طرق دستور مرکزرا انجام‌میکردعذرش‌مسموع‌بود

آقای مدعی العموم از دور قضاوت می فرمایند آیا بانسریعی که در پیشرفت کارطرق باید منظورشود باید ناعلمی شدن مناقصه مامورین طرق دست روی دست بگذارند وقدامی نکنند این‌عمل اثرخوبی‌داشت ؟ باین کیفیت بعقیده آقای‌مدعی‌العموم مابایدتا ۱۰۰سال دیگر راه شوسه ووسیله ارتباط نداشته باشیم در هرحال باید تصدیق کرد که مناقصه حضوری لازم بوده وچاره دیگری‌در بین نبوده‌است علاوه این ایراد اگر واردبود مسئولش رئیس‌طرق بوده نه شیبانی‌باطرخرج- حکیمی مناقصه‌حضوری‌را رده‌بعد به‌آذرخشی‌واگذار کرده این واگذاری چه تاثیری در انهام داردا گر این‌انتقال جرم است‌باید واگذار کننده راهم‌آقای مدعی العموم تعقیب کرده باشند .

ضرابی مهندس نبوده‌ونیست حق‌اظهارعقیده در امور فنی نداشته وندارد امضاء کردن واضاء نکردنش را نمی‌شود جرم تشخیص داد پس‌تکلیف مامورین‌طرق دراین قبیل‌امورچیست - اختلاف نظر مهندسین‌را درتقویم چه دلیلی میتوان قرار داد وچه تاثیری دارد ؟

استدلال آقای مدعی‌العموم نتیجه‌اش اینست که‌برای مخالفت نکردن باصورت مجلس‌ازطرف‌راشی وجه‌به شیبانی داده شده‌است این استدلال برخلاف دعوی شاکی است که بابرداخت‌وجه بشیبانی‌مخالفت می کرده .

بقیه دارد

از مسائل خارجی

بقیه از شماره قبل

نظری بجنگهای اسپانیا

نژاد وسوابق تاریخی

بنا بسطور تاریخ (ایبر) ها اولین اسانی بوده اند که در اسپانیا ویرتغال کنونی سکنا جسته ونام خود را بشبه جزیره (ایبری) داده اند پس از قوم (ایبر) سلتها بر آن دیار مسلط یافتند بعد مردم فنیقیه برای استفاده واستخراج معادن فراوان خوب اسپانیا به آنجا دست یافته و بندر گاه های مهم تجارتی (ایدرا) - مالاکا (مالاکای فعلی) وازهمه مهمتر قادس (کادیکس) یا قادسه را بنا نهادند . سپس مردم کارتاژ بآنجا روی آورده شهر کارتاژ (قرطاجنه) را ساخته وخودشان هداحلهٔ کشور هم شده شد .

رومیها پس از جنگهای با کارتاژ اقدام بتصرف (ایبری) نمودند وسلتها وایبرها را ان و عادات ومدنیت فاتحین رابذیرفته وخدایان آنها را پرستش نمودند . در دورهٔ تسلط رومیها شهرهای قشنگ وآبادان وابنیهٔ باشکوه وسکرتهٔ کامل طرق نظامی ساختند معادن استخراج گردید وفلاحت وصناعت رونق یافت .دیانت مسیح که در روم و کشورهای اطراف مدیترانه رواج پیدا کرده بود مشیه جزیرهٔ ایبری هم نفوذ کرده و کم کم مردم اسپانیا بت پرستی را بیکسو نهاده پیرو آئین مسیح شدند .

درقرن پنجم نوبت قبائل ژرمن رسید که براسپانیای آن زمان استیلا یافتند . نخست قوم سوئو وبعد (آلن) وسپس واندالها بان سر زمین تاختند واندالها نام خود را بسرزمین سابق (شی) داده و از آن تاریخ آنجا به واندالوزی یا اندالوزی که همان اندلس اعرب باشد خوانده شد .

آنگاه قوم ویزیگوت وارد ایبری شده و با تودهٔ اهالی که صورت رومی یافته بودند خلطه و آمیزش کامل کرده واز قرن ششم تا هشتم دولت گوت را تشکیل دادند که پایتخت آن شهر تولد بود .

اعراب درقرن هشتم از تنگهٔ جبل الطارق گذشته وارد اسپانیا شدند و بدنبال ایشان گروه بی‌شماری از بربرهای شمال افریقا وبهودیان رسیدند اعرب ویزیگوتها را مغلوب کرده و سرتاسر شبه جزیره را بسرعت تسخیر نمودند

مورخین اروپا عموما تصدیق دارند که اعراب در مدت چندین قرن حکم فرمائی بر اسپانیا خدمت بزرگی بان کشور نموده و تنها در پایتخت های خود تولد (طلیطله) - کردو (قرطبه) - ویل (اشبیلیه) - گرناط (قرناطه) و والانس بنا های باشکوه ساختند بلکه زراعت برنج و پنبه و نیشکر و انتقال آن را که تا آنزمان در اسپانیا سابقه نداشت در آنجا معمول داشته و ترعه هائی برای آبیاری مزارع ساخته ومناطق نصفائی بوجود آمد .چرم (کردو) وفولاد تولد درسرتاسر اروپا مشهور شد

بالاخره واسطهٔ فعالیت اعراب در امور تجارتی اسپانیا بامشرق زمین ارتباط پیدا کرد

اما در دره های جبال پیرنه و کوهستان کانتاریک سعی در شمال اسپانیا بعضی نواحی مسیحی مذهب استقلال خود را حفظ نموده بتدریج حکومت های کاتالیس - استوری - ناوار و آراگون و پس از آنها (لئون) و کاستیل تشکیل یافتند. این حکومت های مستقل اندرون بهمشروع نزدیک خورد شدید با مسلمانان نموده و این تصادمات که در تاریخ به رو کونکیستا (دو باره بچنگ آوردن) معروف است مدت ۷ قرن جریان داشت تا اینکه بسال ۱۴۹۲ شهر قرناطه تسخیر وبه حکومت عرب در اسپانیا خاتمه داده شد .

از آن تاریخ حکومتهای مختلف مسیحی شبه جزیرهٔ ایبری (باستثناء پرتقال که مجزا ومستقل شد) تقریبا متحد گردیده ودولت واحدی را تشکیل دادند.

دولت اسپانیا گاهی حملهٔ قوی وزمانی در نتیجهٔ سیاست سوء زمامداران تنزل نمود. درعهد شارل کن وفیلیپ دوم سپاهیان اسپانیائی واحی زرگی رادر قسمتی از اروپا وامریکا ودیگر قاره‌ها بتصرف در آوردند اما طولی نکشید که بواسطه حاطلمی بیحد وحصر وتعصب جاهلانه شاهزادگان وتنبلی وجود خواهی مردم دوره انحطاط سیری شدوحتی از اواخر حکمرانی فیلیپ دوم شکست وانحطاط پی‌درپی بر اسپانیا روی آورد و این تنزل و انحطاط تا زمان ما نیز دوام یافته است .

✿✿✿

برخی میگویند با وجود اشتراک مبدء وخاطرات تاریخی وعادات و خلاق مردم اسپانیا جز کاتالانها جوشش نداشته ومتحد نیستند. باسخ این پرسش این استکه جدابودن قطعات مختلف کشور از لحاظ جغرافیائی وتقسیم آن به قسمتهای متمایز ونواحی که بهم چسبیده شده ولی پیوند نگردیده‌اند باعث شده است که جمعیتهای مختلف آن سرزمین اختلافات عمیقی باهم داشته باشند. اختلاف میان اهالی کاستیل باکاتالونها و دورنگی مردم آراگون و کالیس

بقیه درصفحه ۶

اخبار اقتصادی خارجی

از اداره مطالعات اقتصادی و مالی بانك ملی ایران

دول متحده امریکا

اقدام جهت منع ورود سرمایه‌های خارجی

پس ازختم جلسه کمیته‌ای که آقای روزولت رئیس جمهور برای بررسی وسایل ممکنه جهت منع ورود سرمایه های خارجی تشکیل داده است آقای (اکلس) رئیس اداره فدرال رزرو اظهار داشته است که عنقریب اقدامات ذیل عمل خواهد آمد. با مالیاتی برعوائد واضافه حاصله از حیث سرمایه در اوراق بهاداری که خارجی‌ها مالك آنها هستند وضع خواهد شد ویا اینکه بازار اسعار تحت باز رسی قرار خواهد گرفت تاتوان بدین طریق از ورود سرمایه های خارجی مانع شد .

اقدام اخیر پس از حصول موافقت سایر دول امضاء کننده قرار داد پولی سه جانبه بعمل خواهد آمد .

سرمایه های خارجی که فعلا در دول متحده امریکا موجوداست درحدود ۷۵۰۰ میلیون برآورد میشود که تقریبا نصف آن در مدت چندین هفته اخیر بامریکا واردشده است

(کاپیتال ۳۷/۲/۱۷)

مخبرین ولایات

همدان

تاسیس کلوب معارف

در همدان ورزش توسعه یافته و علاوه بر اینکه کلوبهای مختلف داخلی وخارجی دبیرستانها تحت نظر اداره معارف اداره میشود بازی اسکی که تا کنون درولایات ایران سابقه نداشته است اخیرا درهمدان برای اولین مرتبه شروع شده

وعلاوه براین کلوب ورزش اختصاصی معارف که اعضاء آن عبارتند ازرئیس وکارکنان معارف و دبیران دبیرستان پهلوی بانام بازی والی بال باسکت بال وتنیس که خود آقای شکرائی رئیس معارف درکلوب مزبورشرکت دارند تاسیس واولین مرتبه آن پنج نظهر یکشنبه ۸ اسفند شروع گردید محل ورزش در زمین ورزش دبیرستان پهلوی می باشد

تاسیس کلوب ورزش دانش آموزان دبیرستان شبانه

بطوریکه قبلا اطلاع داده شد دبیرستان شبانه بمدیریت آقای الفت در محل دبیرستان شاهدخت افتتاح گردید سه کلاس شش ابتدائی و اول وسوم متوسط بالغ بر ۷۴ نفر دانش آموز همه روزه از شش ونیم بعدازظهر الی ساعت ۸ و نیم مشغول تحصیل هستند .

ضمنا عدهٔ ازدانش آموزان درقسمت ورزش نیز ترغیب شده وازبین سه کلاس مزبور عده کافی برای تشکیل تیمهای فوتبال ووالی بال وباسکت بال اسم نویسی کرده اند که در همین هفته شروع خواهد شد

شرکت سهامی صنایع دباغی

تعقیب خبر نامهٔ چهارم اسفند شرکتی بنام شرکت صنایع دباغی وساختمان دره کش بسرمایه یك ملیون و پانزده هزار ریال بهزار و پانصد سهم یکهزار ریالی تاسیس که ۷۰۰ سهم آن از طرف علاقه مندان ودباغان تعهد و ۸۰۰ سهم دیگر نیز برای تعهد تا ۱۵ اسفند ماه وقت داده شد تا داوطلبان سهام خریداری نمایند

رشت

گزارش خاموش کردن آتش

در محش ۳ خانه ظروفچی در اثر شکستن یك شیشه اسید سولفور وحریقی رخ داده که فورا مامورین آتش نشانی درمحل مزبور حاضر و بخاموش کردن آن موفق ودرطول خانه مزبور ۲۸۰ شیشه اسید سولفور یك بیدا شده که یکی از آنها شکسته وتولید حریق نموده بود فورا بقیه را از آنجا خارج نموده اند

✿✿✿

حریقی درجنب شهرداری حسن کیاده رخ داده که درنتیجه بوسیله آلات آتش نشانی اداره مشیلات وهمراهی اهالی ازسرایت بمجاورت خانه‌های دیگر جلوگیری شد

✿✿✿

منزل عبدالله کروسی در کوچصفهان طعمه حریق مامورین اثاثیه خانه را بیرون آورده مقداری شلتوك طعمه حریق شده است

✿✿✿

خانه استاد رضا نجار در کوی چهار برادران طعمه حریق فورا مامورین حاضر و آتش را خاموش نمودند

✿✿✿

در قریه اشلیکی کوچصفهان انبار کروج برنج محمود نام وطویله مشهدی علی که هردو درده متری یکدیگر واقع بودند طعمه حریق واقع بوسیله اهالی ومامورین جلوگیری ازسرایت بخانه‌های مجاور شده ومقداری برنج وهفت کاو ویك گوساله ویك اسب طعمه حریق شده است

کرمانشاه

کنفرانس هفتگی

اخیرا کنفرانس هفتگی معارف درسالون دبیرستان شاهپور با حضور عده زیادی تشکیل وخانم مولود امیرشاهی کنفرانس جامع ومفیدی درموضوع کدبانوئی زن ایراد نمود کنفرانس ایشان ساعت ۷ بعد ازظهر شروع و تا ساعت ۸ ادامه داشت

مراجعت بطهران

آقای زندبازرس وزارت طرق که چندی پیش برای بازرسی راه اسدآباد و اشتوبن جاده ها بکرمانشاه آمده بود روز ۵ شنبه بطرف طهران حرکت کرد

اسدآباد

جشن در دبستان جمالیه

بیاد گار روز ۳ اسفند و تمام تشویق از دانش آموزان آموزشگاه دبستان جمالیه اسدآباد از طرف مدیر دبستان جشن باشکوهی در دبستان مزبور باحضور تمام رؤساء دوایر دولتی وعموم تجار و اعیان و اصناف قصبه وعده ای از دانش آموزان اکابر منعقد نخست بایبات ساده و مؤثری حکومت مجلس را افتتاح وسپس ازطرف آقای محیدی متصدی مالیه وجمالی مدیر دبستان هریك بنوبه خود خطابه مفید وجالب توجهی در اطراف ترقیات روز افزون کشور شاهنشاهی و فوائد تحصیل در کلاسهای اکابر افراد و مجلس با کف زدنهای ممتد بدعای بقاء وجود اعلیحضرت همایون شاهنشاهی یکساعت بغروب ختم گردید .

عراق

سلام عید غدیر

روز سه شنبه بمناسبت مصادف باعید سعید غدیر مراسم سلام عام منعقد و برحسب دعوتی که از طرف آقای حکمران بعمل آمده بود آقایان رؤسای دوائر دولتی - اعضاء اطاق تجارت اعضاء انجمن شهرداری روسای شرکتها و بانکها ، تجار ومحترمین بالباس رسمی درعمارت شهرداری حضور بهمرسانیده و ساعت ۱۱ مراسم سلام مقابل تمثال اعلیحضرت همایون شاهنشاهی معمول گردید

اردبیل

کنفرانس پیشاهنگی

روز جمعه گذشته مجلس کنفرانسی طبق دعوت اداره معارف درسالن انجمن تربیت بدنی دایر وآقای حکمران در اطراف پیشاهنگی کنفرانس جالب توجهی ایراد نمودند .

مستون مخصوص اکابر

آقای علی دهقان

مدیر وآموزگار آموزشگاه اکابر شماره ۳۵ لطف آباد که مدت ۱۴ سال است عهده‌دار آموزگاری کلاس ۶ دبستان لطف آباد میباشند

از ورامین

اکابر شهر ورامین

فایده مطالعه رسالهٔ اکابر بی بردن بنکات تندرستی وزندگی اجتماعی واختیاز بتحصیل دانش است

سید حسین شمسی

آدمی تامی تواند باید از اسب دانش غفلت نکند دستورهای مفید رسالهٔ اکابر ارزش عمر را بما می‌فهماند که نباید آنرا بیهوده تلف کنیم .

محمود ممیزی

سود زیادی از خواندن رساله اکابر اداره تعلیمات بردم و کوشش من در فرا گرفتن علم از خواندن این رساله دو برابر گردیده است .

جعفر مشیری

رساله اکابر بما فهماند که برما ایرانیان فرض وواجب است تا می‌توانیم درراه خدمت بمیهن و کسب دانش بکوشیم واز شربت علم بنوشیم و دیگران هم بچشانیم .

محمود دانش آموز اول کلاس دوم

درسه سال پیش

اطلاعات - ۱۸ اسفند ماه ۱۳۰۶

تعطیل

روز هیجدهم اسفند ۱۳۰۶ مصادف باروز جمعه وتعطیل بوده است

تقویم اطلاعات

سه شنبه

نوع تاریخ	روز و ماه	سال
شمسی پارسی	۱۸ اسفند	۱۳۱۵
قمری هجری	۲۵ ذیحجة الحرام	۱۳۵۵
مسیحی میلادی	۹ مارس	۱۹۳۷
عبری صیهونیت	۲۶ آدار	۵۶۹۷

طلوع آفتاب ۶ ساعت ۱۳ دقیقه بعد از نصف شب

غروب آفتاب ۵ ساعت ۴۷ دقیقه بعد ازظهر

اسرارترین آبی رنك

فصل سی و دوم

کاترین وپوارت یادداشتها رامقابله می کنند

-۸۲-

سکونی حکمفرما شد آنگاه کاترین سرخودرا بلند کرده در حالی که چشمانش میدرخشید گفت «مسیو پوارت من مثل شما زیرك و هوشیار نیستم . صف مطالبی که شما برای من شرح دادید بنظر من بهیچ چیز دلالت ندارد وافکار وعقایدی که برای من حاصل شد از یك مبدا ومنشا دیگری سرچشمه گرفته است و منشاش اینها بود که شما اظهارداشتید ...

پوارت اظهار داشت اوضاع طبیعت همیشه همینطوراست آئینه همیشه حقیقت را نشان میدهد ولی همه کس دریك نقطه در مقابل آئینه قرار نمی گیرد بلکه هر کس یك نقطه را بمیل وسلیقهٔ خود انتخاب میکند وازآن نقطه به آئینه می نگرد »

« عقاید وافکار من ممکن است باطل ومتکی براصلی نباشد وبکلی باعقاید ونظریات شما فرق داشته باشد ولی ... »

« آری ؟ »

کاترین تیکهٔ روزنامهٔ را ازجیب خود بیرون آورده بدست پوارت داد و گفت

« به بینید این قسمت روزنامه کمکی بروشن نمودن ذهن شما میکند وازاین فایده حاصل میشود یانه ؟ »

پوارت روزنامه را ازدست او گرفت وآنرا مطالعه نمود و پس از فراغت ازخواندن آن سربلند کرده گفت .

چنانکه شما عرض کردم مادموازل سته است باینکه شما ازچه نقطهٔ آئینه نگاه می کنید ولی آئینه همان آئینه است واشیاء درآن منعکس میگردد ولی درینش اشخاص تفاوت پیدا میشود و هر کس آنچیزی را که در آئینه می نگرد بوجهی تعبیر می نماید »

کاترین برخاست و گفت من باید عجله کنم زیرا همینقدر وقت دارم که بترن برسم مسیو پوارت ...»

« بلی مادموازل »

« خواهشمندم بیش ازاین طولش ندهم ملتفت شدی من دیگر حوصله‌ام سر آمد »

پوارت دست کاترین را گرفته وبالحن اطمینان بحشی اظهار داشت

« جرأت داشته باش مادموازل توباید هیچگونه تزلزلی بحودت راه بدهی زیرا کار نزدیك است بپایان برسد »

فصل سی وسوم

یك نظریه تازه

پیشخدمت جلو آمده گفت « آقای پوارت میخواهد شما را ببیند آقا »

« وان آلدین » متغیرانه گفت « این مرد که دست برنمی‌دارد »

« نایتون » منشی وان آلدین ساکت ماند وهیچ اظهار عقیده نکرد .

« وان آلدین » باعصبانیت ازجابرخاست وشروع بقدم زدن دربالا وپائین اطاق نمود و گفت

« گمان می کنم روزنامه های مزخرف امروز صبح را دیده ای ؟ »

« آری یك نگاه اجمالی بانها کرده ام »

« بازهم حمله می کنند »

« آری گمان می کنم اینطور است »

ملیونر دوباره نشست ودست خودرا بپیشانی خویش برده و گفت

« اگر من این مطلب را از اول پی برده بودم بخدا قسم هرگز از این بلژیکی گوناه قد تقاضا نمی کردم که حقیقت را کشف کند من فقط میخواستم قاتل زوجه را پیدا کند خوب بعقیدهٔ شما پوارت بامن کار خیلی لازمی دارد ؟ »

« آری خیلی هم اصرار دارد و بفوریت می خواهد شما را ببیند »

« در این صورت بگوئید بیاید . همین الان هم می‌تواند بیاید »

« پوارت » بافیافهٔ کاملا بشاش وحالت خوش وخرمی وارد گردید رفتار ملیونر با او کاملا حکایت از صمیمیت می‌نمود در جواب ملیونر که ازاوعلت آمدن اورا بلندن پرسش نمود اظهار داشت برای معالجه بلندن آمده ونام یکی از جراحان بزرگ را بزبان آورد و گفت .

« در زمانی که در ادارهٔ پلیس کار می کردم کلولهٔ خوردم وحالا برای اتمام معالجه بلندن آمده ام زیرا هنوز کاملا خوب نشده است »

« پوارت » دست بپشت شانهٔ خود زد ودرحال دست خود را کشید گوئی حقیقتا احساس درد شدیدی می نماید

سپس موضوع سخن را تغییر داده ورو به « نایتون » نموده پرسید .

« آیا تا کنون مادموازل کری را ملاقات کرده اید ؟ »

« نایتون » جواب داد « یکی دو بار اورا ملاقات کرده ام »

ولی وقتی این جواب را میداد صورتش از خجلت سرخ شده بود . « وان آلدین » بانعجب گفت :

« عجب اسب من هیچ نمیدانستم وتو هم نایتون بمن نگفته بودی که اورا ملاقات کرده ای ؟ »

« گمان نمی کردم که شما علاقه‌مند بشنیدن این موضوع هستید آقا »

« وان آلدین » گفت « من آندختر را خیلی زیاد دوست میدارم »

« پوارت » اظهار داشت « هزار افسوس که او دوباره در سن ماری مید مسکن اختیار نموده واز انظار خودرا مخفی ساخته است »

نایتون باحرارت واشتیاق عاشقانهٔ گفت « ابر دلیل بر نهایت مهربانی ومحبت اوست زیرا کمتر شخصی پیدامیشود که دست ازلذات زندگانی وجوانی برداشته وخودرا دریك محل خالی ازجمعیتی خودرا پنهان سازد وهم خودرا مصروف بتوجه ونیمار پیرزنی نماید که بهیچوجه من الوجوه حقی بسبت باو ندارد »

پوارت گفت من دراین وضوع بایدسکوت اختیار کنم ولی معذلك ازاظهار تاسف ناگزیرم خوب حالا آقایان موقع این صحبتها نیست وباید بکار بپردازیم شما آقایان نباید ازاظهارات من وحشت داشته باشید .

مسیو وان آلدین فرض میفرمائید که دریك کترینك زن خودش را بقتل نرسانده است ؟ »

« چطور ؟ »

اخبار داخله

در مجلس

تشکیل کمسیون بودجه

قبل از ظهر امروز کمسیون بودجه سال ۱۳۱۶ درمجلس باحضور آقای بدر اکیل وزارت مالیه برای رسیدگی بلایحه بودجه سال ۱۳۱۶ لایحه خرید سهام نفت جنوب متعلق باختیاری‌ها تشکیل گردید لوایح مذکور مطرح و شور در اطراف آنها جریان داشت.

پس ازخاتمه شور وبذا کرات لازم رایرت کمسیون تنظیم وتقدیم خواهدشد که پس از طبع وانتشار درجلسه آتیه مجلس کهروز یکشنبه ۲۳ اسفندماه تشکیل میشود جزو دستور قرارداده شود

اخبار خصوصی

ابلاغ قانون امتیاز نفط

قانون اعطای امتیاز نفت قسمتی از شرق وشمال شرق بشرکت نفت آمریکا وایران که در تاریخ ۱۵ بهمن‌ماه ۱۳۱۵ بتصویب مجلس شورای ملی رسید و اخیرا بامضای ماوکالیه موشح شده بود بوسیله کابینه ریاست ووزراء برای اجراء بوزارت مالیه ابلاغ گردید

در کلوپ ایران

امروز عصر درکلوپ ایران ضیافتی ازطرف آقای وزیرمختاردانمارک داده‌خواهد شده ضیافت‌مزبور ازساعت پنج تاهشب بعداز خواهد بود

مکتوب‌مخبرین ولایات

بندرشاه

ورود کشتی

یك کشتی حامل نفت سیاه وارد ودر کنار پرت لنگرانداخته و مشغول حلیه محمولات‌خودمیباشد

تنزل قیمت نفت و بنزین

قیمت نفت وبنزین که در دوهفته قبل‌ترقی کرده بود مجدداً روتنزل گذاشته وایك نفت هر حلب ۲۲ ریال و بنزین هر حلب ۳۰ ریال به فروش میرسد

حمل ماشین آلات

ادوات وماشین آلات کارخانه‌نساجی‌اشرف که وارد گمرك بندر شاه شده بود متدرجا از گمرك خارج و بوسیله راه آهن باشرف ارسال می گردد.

سردی هوا

سردی هوا هنوزهم ادامه دارد همه ساله دراسفندماه احتیاجی به‌آتش نبود ولی‌امسال هنوزهم هواسرد وهیچ تغییری درآن مشاهده نمیشود

کرمان

نصب سنك بنای پرورشگاه یتیمان

بمناسبت روز فرخنده سوم اسفند که می‌توان آن‌را بزرگترین ومیمون ترین روز های تاریخی ایران شمرد در ساعت ۱۰ صبح بر حسب دعوت آقای والی روسای دوایر دولتی‌و اعیان و معارف پژوهان درزمین پرورشگاه ایتام که از طرف شهرداری اتیاع شده است حضور یافته پس ازصرف چای و شیرینی و نطق مفصل آقای والی که کلیه این موسسات خیریه دراثرتوجه شاهنشاه بزرك ایران‌است آقای والی بنام نامی اعلیحضرت همایون شاهنشاهی اولین سنك‌بنای‌عمارت پرورشگاه اتابرا نصب‌ومجلس بافریادهای زنده‌باد شاهنشاه ایران‌خاتمه‌یافت

مراغه

مجلس کنفرانس

چندروز قبل مجلس کنفرانسی در سالن دبستان بدر باحضور جمع کثیری ازوجوه اهالی و محترمین‌شهر منعقد گردیدوآقای دکترصدیق‌بحموی مقدمهٔ شرحی دراطراف ترقیات روزافزون کشور و لزوم تشکیل مجالس کنفرانس وفوایدآن بیان‌نموده سپس‌راجع بامراض‌ساریه‌وطرق بهداشت‌آن کنفرانس جالب‌توجهی دادند که فوق العاده مؤثر واقع گردید

رشت

تاسیس‌خورده‌فروشی

شرکت‌سهامی‌قماش گیلان ازنظر جلو گیری از اجحافات فروشندگان قماش مشغول‌تاسیس شعبات خورده فروشی می‌باشد تادر نقاط مختلف شعبات شرکت اجناس قماش را خورده فروشی نمایند

فوت در اثرسوختن ازآتش

گل‌بهار ۱۳ ساله ازاهالی رودبار بر اثر غفلت دامن لباسش ازچراغ آتش گرفته وچون اولیاء او درمنزل نبوده‌اند آتش بیدنش‌سرایت‌وفوت می‌نمایند.

هوای شهررشت

چند روز است مجددا هوای شهر رشت بارانی وغالبا می‌بارد — هوا هم فوق‌العاده سرد شده است

ولایات - ۱۷ اسفند

عبور افسران عراقی‌از سرحد

خسروی - چهار نفر افسران دولت‌عراق که در ۲۸ بهمن جهت جشن طهران رفته بودند امروز ساعت ۳ بعداز ظهر مراجعت و از سرحد خارج شدند.

ورودبازرسین‌مالی

شاهپور - آقای ساری بادونفر هیئت باز رسی امور مالی روز ۱۲ ماه جاری طرف عصر ورود شاهپور مشغول رسیدگی بامورات محوله خود میباشند - حسن سید علی هاشمی با حسب مسئول امین طواش کشف و برنکیس هم شناخته شده پزشك گرکان رود برای معاینه مقتول بمحل وقوع‌فورا رهسپار گردید.

جمع‌آوری‌فقرا-صدورنمك

بندر عباس - دیروز در ساعت بظهر برحسب دعوتیکه قبلا عمل آمده بودعده از روسای دوایر وتجار در اداره‌حکومتی حاضربودوا حکومت فوائد جمع آوری فقراء وعجزه را بیان و برای پیشرفت این مقصود شروع بجمع آوری اعانه شد مبلغی که حضار کتبا تعهد نمودند بالغ بر ۱۶۶۶۰ ریال شد وممکن است بعدا تا ۲۵ هزار ریال هم برسد پنج نفر نمایندگی تعیین شده اند که ترتیب جمع آوری‌فقراوسایر کارهای مربوط‌رابدهند

کشتی ژاپونی که برای حمل نمك بهرمز آمده بود دیشب کارش تمام ورهسپار شد از قرار معلوم‌درحدودده‌هزار وپانصدتن نمك حمل‌شده‌است

نصب دیك بخار

شاهی- نصب استخوان‌بندی بنای یکدستگاه ازدیك هری بخارجدید کارخانه شاهی‌تمام شده است.

از دیشب‌هوا منقلب و برف میبارد

نزول برف وباران در ولایات

رشت - بارندگی امتداد دارد امروز از ساعت ۵ بظهر الی ۴ بظهر باران معتدل برف شدید شد بعدا باران سخت شروع گردید

بابل - چندروز هوا ابر بوده از دیشب تاحال باران میبارد.

لطف‌آباد - از دیروز صبح تاشب مرتبا برف کافی باریده امروز هم هوا خیلی سرد وباد شدیدی میوزد.

گناباد - از دیشب الی کنون که ساعت ۹ صبح‌است برف میبارد.

طبیعت - تربت - برف و باران متصلی باریده است

کاشمر - انار - بندر گز - گرگان - بندرشاه درنقاط فوق نیز بر حسب اطلاع تلگرافی باران‌وبرف متصلی اخیرا باریده‌است

میزان درجه حرارت

برطبق دستگاه آثار جویه دایرهٔ آمار (احصائیه) شهرداری طهران روز ۱۷ اسفندماه بقرار ذیل بوده است:

ساعت ۱۲ ظهر	۱۰ر	درجه‌سانتیگراد	
یك بعد ازظهر	۱۱ر	« «	بالای‌صفر
شش « «	۶ر	« «	
۱۲ نصف‌شب	۰	« «	

متوسط درتمام مدت روز مزبور ۶ر۷ بوده است

مظنه اسعار

بانك ملی ایران

۱۸ اسفند ماه ۱۳۱۵

	فروش	خرید
آمستردام‌صدفلورن‌هلندی	۹۰۷ر۲۵	۸۹۶ر۲۵
بغداد یکدینارعراق	۸۰ر۶۵	۸۰ر
تران‌باهامبورك‌صدمارك	۶۶۵ر	—
سنتی صدروپیه	۶۱۰ر	۶۰۵ر
بروکسل صدبلکا	۲۸۰ر	۲۷۶ر۵۰
بوداپست صدپنگو	—	—
رورپ‌صدفرانك سویس	۳۷۸ر	۳۷۴ر
لندن‌یك‌لیره‌انگلیسی	۸۰ر۵۰	۸۰
اسلامبول یك‌لیره‌ترك	—	—
نیویورك‌یك دولار آمریکا	۱۶ر۶۰	۱۶ر۴۰
پاریس‌صدفرانك فرانسه	۷۶ر	۷۴ر۶۲۵
پراگ‌صد کورون‌چك	۶۰ر	—
رم‌امپلان صدلیراایتالیا	۸۷ر۳۰	۸۶ر۲۵
استکهلم‌صد کورون‌سوئد	۴۲۰ر	—
ورشو صدلوتی‌لهستان	۳۱۳	—
صدشلینك وین‌اطریش	۳۰۳	—

مظنه اسعاروفلزات قیمتی

دربورس لندن درتاریخ ۱۸ر۱۲ر۱۳۱۵ (بدون تعهد)

ارزش یك‌لیره انگلیسی:

بدلار	۴ر۸۸
بدلار سه‌ماه وعده	۸ر۸۷ویك‌سی‌ودوم
بفرانك فرانسه	۱۰۷ر۰۳
بفرانك‌فرانسه۱ماه‌وعده	۱۰۸ر۰۳
بفرانك‌فرانسه‌سه ماه‌وعده	۱۰۹ر و ۱۶ر۱۵

یك اونس طلای خالص ۷-۱۴۲ شیلینك

یك اونس استاندارنقره‌خالص ۲۰ پنس و ۱۳ شانزدهم

۱ اونس‌استاندارنقره‌خالص ۳ماه‌وعده ۲۰ پنس و ۳ چهارم

ورزش

کانون ورزش ایران

نتیجه امتیازو برد وباخت تیمهای شرکت کننده کانون‌ورزش ایران از تاریخ ۱۳ آذر ۱۳۱۵ الی ۱۵ اسفند ۱۳۱۵ بترتیب امتیاز (درصورت‌تساوی امتیاز بترتیب الف باء)

اسامی تیمهای شرکت کننده درسال ۱۶-۱۵	تعداد مسابقه	امتیاز	برد	باخت	گل
طهران	۶	۱۲	۳۳	۴	
اسپورت	۵	۱۰	۱۴	۲	
طوفان	۵	۱۰	۱۹	۳	
منصور	۶	۸	۱۰	۷	
ایران	۶	۶	۹	۷	
عقاب	۶	۶	۶	۱۱	
متفق	۵	۶	۹	۸	
جم	۶	۵	۵	۲۱	
خورشید	۶	۵	۱۰	۱۲	
موج	۶	۵	۸	۱۹	
نیکنام	۶	۴	۶	۱۰	
البرز	۶	۳	۸	۱۳	
نوین	۶	۳	۹	۱۴	
توانا	۶	۲	۵	۲۱	
همت	۵	۱	۵	۱۶	

اعلان مناقصه

اداره کل‌فلاحت خرید بیست‌و دوقلم ابزار وآلات لازمه جهت کارخانه چاسازی بی‌مالان را بمناقصه میگذرد پیشنهاد دهندگان باید قبلا برای اخذ اوراق مشخصات اشیاء مزبور به دایره کارپردازی مراجعه و مجانا اوراق مزبور رادریافت و ذیل‌آنها را امضاء کرده وبضمیمه پیشنهاد خود دریاکت ممهور ولاك شده باذکر عبارت (راجع بمناقصه ابزار وآلات) درروی یاکت تا ساعت شش‌عصر روزشنبه ۲۲ ماه جاری باداره دفترکل فلاحت تسلیم‌ورسید دریافت دارند پیشنهاددهندگان باید مبلغ‌دویست ریال بعنوان ودیعه بحساب‌نمره ۳۲۷۰ این‌اداره بیانك‌ملی سپرده ورقه دالن آن راضمیمهٔ یاکت پیشنهاد خودنمایندتا درصورتیکه ارقبول انجام پیشنهاد خوداستنکاف نمایندمبلغ مزبور بسود دولت‌برداشت شود پیشنهاداتی که فاقدقبض ودیعه یادیرتر ازموعد مقرره برسد و یا موکول به شرطی باشداز درجه اعتبار ساقط ویذیرفته نخواهدشد پیشنهادات وصله درساعت ده صبح روز یکشنبه ۲۳ اسفنددر کمسیون‌مناقصه و مزایده بازوقرائت خواهد گردید حضور پیشنهاد دهندگان در جلسه مناقصه آزاد واداره کل‌فلاحت دررد و قبول یك یاکلیه پیشنهادات مختاراست

۱-۲ نمره اعلان ۵۸۳۷ — اداره کل فلاحت

اعلان ازطرف اداره صادرات غله

راجع بساختمان ابنیه هشت کارخانه بوجاری

درتعقیب اعلانات منتشره در شماره ۳۰۵۲ و شمارهٔ ۳۰۵۵ روزنامه اطلاعات به اطلاع عموم می رساند.

نظر بخواهش جمعی از پیشنهاد دهندگان مدت مناقصه تا روز شنبه ۷ فروردین ۱۳۱۶ تمدید می شود.

پیشنهادها تا ساعت ۱۲ ظهر روز مزبور قبول و۳ ساعت بعد ازظهر همانروز در ادارهٔ صادرات غله باحضور پیشنهاددهندگان باز خواهد شد.

نمره اعلان ۵۷۶۲ — اداره صادرات غله

۲-۲

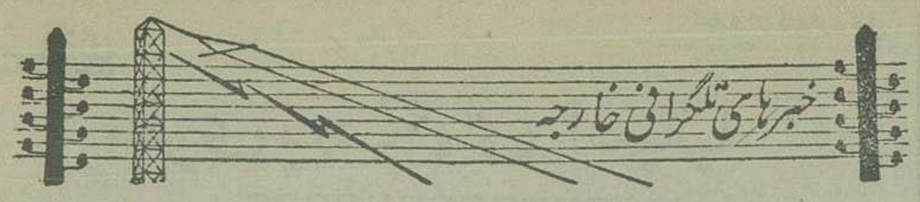

خبر گزاری پارس ۱۸ اسفند — ۹ مارس

جنك های اسپانیا

چرا شورشیان فاتح نمیشوند؟

ژنرال فرانکو نمیخواهد فتح وظفررا مدیون ایتالیائیها و آلمانها باشد

بروکسل ۸ — ساعت ۷ — روزنامه (اندیپاندانس) سئوال میکند چه علت دارد که شورشیان بااین‌همه برتری که ازحیث نفرات‌ومهمات جنگی دارند بموفقیت قطعی نائل نمیشوند. سپس درمقام توضیح برآمده مینویسد شاید ارزش‌دستجات سربازان ایتالیائی وآلمانی چندان زیاد نباشدعلاوه ژنرال فرانکو حتی‌المقدور نمیخواهد فتح وظفررا بمساعدت کامل ایتالیائیها وآلمانیها مدیون باشدواز قرار معلوم همین سربازان خارجی در مواقع اتخاذ تصمیمات مهم حتی جنگهای پراهمیت از دخالت خودداری نموده‌اند.

حمله شورشیان در جبهه مادرید دفع گردیده است

مادرید ۸ ساعت ۳۰-۱۰ — ژنرال(میاژا) طی یك اعلامیهٔ‌اطلاع‌میدهد روز یکشنبه حمله‌شورشیان درسمت (الپاردو) واقع درشمال جبهه مادرید دفع گردیده است.

سربازان جریك بااحراز موفقیت در نقاط مختلفه جبهه (ژراما) بمواضع دشمن‌حمله نموده سه کیلومتر پیشرفت کرده‌اند. باتفصیل این موفقیت راه مادرید به والانس دیگر در مقابل کلوله های آتشبار شورشیان‌قرار نخواهد گرفت. ایاب‌وذهاب مهم که بوسیله راه مزبورصورت میگرفته ازنوآغاز گردیده است

پیشرفتهای جمهوریخواهان را تکذیب میکنند

سویل ۸ — ساعت ۳۰-۱۰ — رادیوسویل پیشرفتهای‌جمهوریخواهان را در جبهه‌های (مالاررا) وبوالد تکذیب وادعا میکند که مقصود ژنرال میاژا ازانتشار اعلامیهٔ مبنی برفتح وظفر جمهوریخواهان‌در قسمتهای‌حوالی دوشهر مزبورفقط حفظ‌روحیه‌سرباران بوده است.

نطق‌فرمانده لشکر جنوب شورشیان

لیسبون ۸- ژنرال (کیبودولانا) طی نطقی که بوسیله رادیو در (سویل) ایراد کرده اظهار داشته است (در آتیه شورشیان از ورود کشتیهای بار کش‌هریك از بنادر اسپانیا جلو گیری خواهند نمود.

دیروز دو رزم ناو شورشیان دو کشتی شوروی‌را که حامل داوطلبان ومهمات جنگی‌بوده‌اند تحت‌توقیف‌درآورده است

لقب دوك دومالاگا

اویلا ۸- ساعت ۷- شهرداری (مالاگا) باتفاق آراء تصمیم گرفته‌است لقب (دوك‌دومالاگا) را برای ژنرال (کیبودولانو) فرمانده لشکر جنوب ومدافع شهر مالاگا تقاضا نماید.

وضعیت آذوقه‌مادریدخیلی بداست

لندن ۸- ساعت ۸- مخبر روزنامه (دیلی تلگراف) مقیم مادرید اطلاع می‌دهد «وضعیت آذوقه پایتخت خیلی بدست شیر پیدا نمیشود.

تصرف کشتیهای‌بار کشی‌جمهوریخواهان

پاریس ۸- ساعت ۸- درخلیج (بیسکی) رزم ناوهای شورشیان چندین کشتی بار کشی جمهوریخواهان را تصرف درآورده اند. رزم‌ناو شورشی بنام (بالئار) درساحل (بیلبائو) یك کشتی که دارای بار گیری شش هزارتن میباشد متوقف ساخته وآن‌را به (پاساجس) برده است کشتی‌دیگر شورشیان دو کشتی‌حامل آذوقه را که مقصد(بیلبائو) حرکت میکرده تحت توقیف درآورده است

شماره کشتکان جمهوریخواهان درجبهه‌شمال

سالامانك ۸- ساعت ۸ — زمامداران‌ارتش شورشیان عقیده دارند که در عرض دوهفته اخیر شماره کشتکان سرباران جریك جمهوری‌خواه در جبهه (اوویدو) اقلا بالغ بریکهزار وچهار صد نفربوده‌است ژنرال‌فرانکو تصویبنامهٔ امضاء نموده است مبنی براینکه بین‌اهالی (الاکا) و(قرناطه) که تحت تصرف ملیون در آمده کلیه مردان سالم بایدتحت‌سلاح درآمده ومشغول‌جنك‌شوند

مخارج‌هنگفت اجرای نقشه بازرسی

لندن ۸- ساعت ۱۳- کمسیون تشریك مساعی دول برای بررسی پیشنهاداتی که از طرف کمیته فرعی بمنظور اجرای نقشه بازرسی تسلیم گردیده در ساعت ۱۱ جلسهٔ خودرا منعقد نمود. پیش‌بینی می‌شود که نماینده‌آلمان بکمسیون‌تشریك مساعی دول اطلاع خواهد داد که نظریهٔ کمیسیون را راجع باینکه دولت متبوعه او باید سهمیهٔ خودرا بپولی غیر ازمارك بپردازد قبول خواهد کرد یا باصرار خود دربرداخت سهمیهٔ مزبور بمارك‌ادامه خواهد دادسهم‌مزبور به ۱۴۳۰۰۰ لیره تخمین‌شده که تا کنون ۳۰۰۰ لیره‌آن تادیه گردیده است

هیئت مامورین انگلیس در اسپانیا

لندن ۸- ساعت۱۳- محافل رسمی حضور (پاك) اناشه تجارتی سفارت انگلیس در(هندی) و (برایر) عضواطاق تجارت انگلیس رادر(بورگوس) تائید مینمایند. محافل مزبور خاطر نشان می کنند که این کسب ارتباط بهیچوجه معنی شناختن‌دولت شورشیان را در بر ندارد وفقط ازنقطهٔ نظراهمیت مبادلات تجارتی انگلیس واسپانیا وحالت وقفهٔ که در عملیات صندوق تهاتر دو کشور حاصل شده بود اقدام بتبادل نظر نهایت لزوم پیدا کرده بود

بزودی نبرد بزرگی‌واقع خواهدشد

بارسلون ۸ — ساعت ۱۴- برطبق اخبار واصله‌از (اندوجار) هالی‌منتظر پیشرفت‌شورشیان در قطعه (بوزویلانکو) واقع درشمال (کردو)میباشد ازقرار معلوم هدف‌های‌شورشیان عبارت‌از(برنولانو) ومعدن‌های (المادون) میباشد. ازقرارمعلوم‌عنقریب نبرد بزرگی بوقوع خواهد پیوست.

تصفیه کلیه مسائل بازرسی

لندن -۸- ساعت ۴۵ر۱۴- کلیه مسائل مربوطه ببازرسی سرحدات اسپانیا که تا کنون‌لاینحل مانده بود بامدادان در جلسه کمیته فرعی تصفیه گردید.

اختلاف پرتغال وشوروی حل گردید

لندن ۸- ساعت ۴۵ر۱۴ اختلاف شوروی وپرتغال راجع باستفاده ازبنادر لیسبون و مادر از طرف کشتی‌های تجارتی شوروی حل گردیدمحافل رسمی انگلیس تائید می‌نمایند که رضایت پرتغال نسبت‌به پذیرفتن کشتی‌های کلیه ملل دربنادرخویش مستلزم آن‌نیست که مناسبات خودبا کشور های دیگر تغییری‌دهد محافل مطلع اظهارات مزبور را اینطور تفسیرمیکنند که‌دردولت‌پرتغال باآنکه برای تسهیل‌اجرای بازرسی از طرف دول مختلفهٔ اقدام مسالمت‌آمیزی نموده کماکان‌دولت شوروی‌را برسمیت نمی شناسد.

جنگهای دریائی در آبهای شمالی

بیلبائو ۸- ساعت ۲۰ر۱۵- چندین کشتی کوچك مسلح دولت باسك که باتفاق‌یك کشتی‌بخاری حرکت میکرد با ناوشکن‌شورشیان (کاناریاس) تصادف نمود

پس‌از جنگی که چندین‌ساعت بطول‌انجامید و درضمن‌آن یکی‌از کشتیهای کوچك غرق شد کشتیهای‌دیگر جمهوریخواهان یك کشتی بخاری شورشیان موسوم به یورکون را که‌همراه کاناریاس بود تصرف نمودند انشبارهای ساحلی کشتی های کوچك‌را کمك‌مینمودند کشتی (کاناریاس) دیروز (کالداس) یکی‌از کشتیهای دولت(باسك) راتصرف نموده بود

حمله بزرگ شورشیان شروع شد

بکارانداختن وسائل جنگی جدید

مادرید ۸ – ساعت ۱۵٫۴۵ ظاهرا درهمان موقع که در ایالت (گوادلاخارا) حمله شروع خواهدشد در جبهه های مادرید نیز یك حمله ثانوی بعمل خواهد آمد و منظور این اقدام شورشیان وارد آوردن فشار دیگری برخط محاصره پیرانون پایتخت است دستجات جمهوریخواهان هرروز مشغول اصلاح خطوط خود بوده و چندین نقطه مهم را اشغال نموده اند وبعض اینکه محل نفر گز شورشیان کشف شود اقدام به بمباردمان آن مینمایند

درجبهه های مرکز هیچ واقعه قابل اهمیتی رخ نداده است ژنرال (میاژا) بمخبرین جراید این طور اطلاع داده است شورشیان امروز بامدادان در قطعه (گوادلاخارا) حمله بزرگی شروع نمودند واین مرتبه پنجم است که بطرف پایتخت تعرض می کنند ولی مطمئن باشید که چه درجبهه گوادلاخارا وچه درجبهه مادرید وجبهه های دیگر کلیه وسائل مقاومت فراهم شده است

تفصیل پنجمین حملهٔ شورشیان بمادرید جنگ‌های هوائی وزمینی ومقاومت عجیب دولتیها

مادرید ۸ – ساعت ۱۵–۴۵ – نیروی شورشیان از چند روز پیش باین طرف تمرکز یافته است امروز از اوایل صبح بمواضع جمهوریخواهان در قسمت (گوادلاخارا) حمله عمومی نموده است.

پس از تهیه حمله شدید از طرف توپخانه که از بیمه شب ادامه داشت دشمن با تمام آلات جنگی از قبیل ارابه‌های سبك وسنگین وغیره که دراختیارخود داشت برسرباران چریك حمله کرد توپهای ضدتانك جمهوریخواهان بفوریت شروع بکار کرده از پیشرفت ارابه‌های جنگی شورشیان که محافظ صفوف پیاده نظام بود جلوگیری بعمل آورده اند. پس از آنکه عدم موفقیت شورشیان محرز گردید وپیش کردند که عبور از آن محل غیرممکن میباشد هواپیماها بکارانداختند. چندین هواپیمای سه موتوره بمباردمان که بوسیله یك بخش هواپیمای شکاری حفاظت شده بودند سنگر های جلو وعقب جمهوریخواهان را مورد بمباردمان قراردادند درعین حال در مسافت هشتاد کیلومتری سمت جنوب اقدام بحمله دیگری نمودند توپ‌های ضدهوائی وهواپیمای شکاری جمهوریخواهان بنوبه خود چنان بشدت حمله نمودند که رقیبرا ازمیدان بدر کردند.

پس از آنکه شورشیان از حمله اولیه خود نتیجه نگرفتند بوسیله شلیك توپخانه بتهیه حمله دیگری پرداختند وپس پیاده نظام که بوسیله سد متحرك حمایت شده بود مجددا حمله آغاز کرد هر چند بحمل کاولهای توپ دشمن بسیار مشکل بود ولی جمهوریخواهان با کمال سختی ایستادگی نمودند ومساعی آنان بار مثمر ثمر نگردید.

پس از مختصر آرامش حمله جدید وشدیدتر دشمن در همان نقطه دوباره شروع شد توپخانه سربازان چریك فورا شروع بشلیك کرده بدون فوت وقت نه فقط مرکز حمله را آماج قرارداد بلکه بقسمت‌های عقب لشکر دشمن نیز شلیك نمود تا آنکه از ورود کمکهای تازه جلو گیری بعمل آورد سپس متدرجا ازشدت زدوخورد کاسته شد ودرانتهائی که شورشیان میخواستند بار پیشرفت نمایند شلیك مسلسلها جلوی حمله آنهارا گرفت.

بموجب اطلاعاتی که بعد ازظهر ازتمام جبهه ها واصل شده است شورشیان ازهمه طرف هجوم آورده ولی درمواضع جمهوریخواهان هیچگونه تغییری داده نشده است.

این جبهه که در آن حمله واقع شده است ۲۵ کیلومتر طول دارد

مادرید ۸ – ساعت ۱۰–۴۵ – (ژان‌روان) نماینده هاواس اطلاع میدهد جبهه (دالاژارا) تقریبا بطول ۶۵ کیلومتر امتداددارد وجلوترین نقطه مواضع جمهوریخواهان درپیرانون (اتی‌انزا) قرار گرفته است

خط جبهه درحدود پانزده کیلومتر بسمت جاده ارا گون پائین آمده ازروی رودخانه البادرونس عبور کرده جلو (اباس) مجددا دریك خط منکسر کمی پیش میاید.

بدست آوردن اسناد فوق العاده مهم

بردو ۸ – ساعت ۱۵–۴۵ – سربازان جریك درلباس یکی ازستوانهای مقتول شورشیان مقداری اسناد فوق العاده مهم یافته اند

بمباردمان یك کشتی انگلیسی

بردو ۸ – ساعت ۱۵٫۴۵ – خبری که بارادیو به (بوردو) واصل گردیده حاکی است که ازقرار معلوم کشتی انگلیسی (ادا) توسط کشتی ناشناسی مورد بمباردمان قرار گرفته طعمه حریق واقع شد ودر ۴۵ درجه وده دقیقه عرض شمالی و۳ درجه و۲۰ دقیقه طول غربی یعنی در ۹۰ میلی ساحل غرق شده است

کنفرانس بین المللی سوسیالیست درلندن

لندن ۸ – ساعت ۱۵٫۴۵ – روز چهار شنبه کنفرانس بین المللی سوسیالیست در (وست‌مینیستر) تشکیل خواهد یافت ووضعیت اسپانیا را تحت بررسی قرار خواهد داد. (پرو کر) نماینده بازیك در موقع افتتاح جلسه سمت ریاست خواهد داشت ومعلوم نیست که دول متحده امریکا بکنفرانس مزبور نماینده می فرستد یا نه.

در این کنفرانس دویست نماینده حضور خواهد یافت ودول آلمان – ایتالیا – روسیه وانریش تنها دولی هستند که نماینده اعزام میدارند ازطرف انگلستان (سرولترستراین) رئیس کل اتحادیه تجار ورئیس مجمع بین المللی سندیکاها سمت نمایندگی خواهد داشت.

منظور هیئت مامورین انگلیس دراسپانیا

لندن ۸ – ساعت ۱۷ – اطلاع داده میشود منظور مذاکراتی که در (بور اوس) میان (پاك) (فرازر) ونمایندگان اتحادیه (بور اوس) بوقوع می‌پیوندد امضای قراردادی است که برطبق آن مبالغ حاصله ازصادرات اسپانیا بانگلیس صرف خرید کالای انگلیسی خواهد گردید

چهار اژدر افکن بکمك کشتی انگلیس شتافته اند

لندن ۸ – ساعت ۱۷ – وزارت دریاداری اطلاع میدهد که چهار اژدر افکن بکمك کشتی (ادا) شتافته اند کشتی مزبور ازقرار معلوم در خلیج (بیسکی) ازطرف یك کشتی جنگی نا شناس مورد بمباردمان قرار گرفته است

در شرق نزدیك

جنگ اعراب ویهود شروع شده است

وضعیت وخیم است – وقایع ناگوار پی در پی بظهور میرسد

اورشلیم – منازعات یهود واعراب مجددا امروز شروع گردید. یکنفر یهودی مقتول ویکنفر عرب شدیدا مجروح شدند کابینهای شهربانی انگلیس باید خاموش شود. وضعیت وخیم است و اهالی بیم دارند مبادا اغتشاشات سال گذشته تجدید گردد.

✿✿✿

اورشلیم – وقایع ناگوار پی‌درپی بظهور میرسد دیروز ضمن شلیك طرفین دراورشلیم یکنفر عرب بقتل رسیده و یك بچه زخمی شده است در محلهٔ یهودیان مردم بچندین نفر عرب هجوم نموده‌اند ۴ نفر عرب هم بوسیلهٔ سب کشته شده‌اند پاسبانان درتمام کشور اقدام بتجدید انتظامات نموده اند از اول زاویه درتعقیب عزیمت کمسیون بازرسی سلطنتی بانگلستان که تصمیمات آن درماه مه انتشار خواهد یافت اغتشاشات تجدید شده است شهربانی تا موقع تصفیه قطعی امور بوسیلهٔ دولت انگلیس عهده دار نظم وآرامش میباشد. منع ایاب وذهاب در شب شروع شده است.

بسیاری از سیاحان اقامت در کشتیها ولنگر انداختن دربندر حیفارا بورود درشهر ودیدن کشور ترجیح می‌دهند بواسطهٔ عدم امنیت جانی سیاحان مزبور لطمه باقتصادیات وارد آمده است.

شاید در گزارش کمسیون بازرسی مبنی برحل مسائل مختلفه که ازطرف زمامداران نمایندگی بود و کمیته عالی عرب تنظیم گردیده است مخصوصا از طرف امیرعبدالله امیر ماوراء اردن پیشنهاد شده باشد که موقعیت قضائی وعادلانه که حقوق عرب و یهودرا با تساوی حفظ وتحت بازرسی انگلستان اجرا گردد تدوین شده باشد.

وقایع بعدی شاید درتصمیمات نهائی تغییری دهد ولی انتظار میرود که حل آن مسائل مورد قبول اکثریت واقع شود البته لازم است آن را بافراطیون تحمیل نمود.

اخبار فرانسه

وضعیت تونس

وخیم است

عده زیادی ازقصبات مورد محاصرهٔ ارتش میباشد

پاریس ۸ – ساعت ۷ – بر طبق آخرین اخبار واصله وضعیت (تونس) کماکان وخیم است. معدن‌های (متلالوئی) و(میدلا) از طرف دستجات ارتش وامنیه محاصره میشود تا منازعات خونین روزهای اخیر تجدید نگردد. در نواحی معدنی دیگر اعتصابیون چاه ها را اشغال نموده اند. با آنکه روزیکشنبه بارامی گذشت معذلك اولیای امور ارتشی بنواحی جنوبی (تونس) دستجات کمکی فرستاده اند عدهٔ زیادی ازقصبات که اعتصابیون اسلحه ومواد محترقه در آن گرد آورده بودند ازطرف دستجات ارتش مورد محاصره قرار گرفته و جدا مواظبت می‌شود.

مراسم برافراشتن پرچم آلمان برفراز غرفه نمایشگاه پاریس

پاریس ۸ – ساعت ۸ – جشن بر افراشتن پرچم آلمان برفراز غرفه آلمان در نمایشگاه بین – المللی برطبق مراسم باستانی آلمانی روزیك شنبه گرفته شد.

کارگران آلمانی وفرانسوی که درساختن غرفه مزبور شرکت نموده بودند همچنین ۴ نفر معمار فرانسوی ونمایندگان کمیته فرانسه وآلمان در مراسم مزبور حضور یافتند. عده زیادی از اتباع آلمان مقیم پاریس در ضیافت شرکت نمودند.

پس از آنکه مهندس آلمانی مامور ساختن پرچم نطق مختصری ایراد نمود تاج گلی که با پرچم صلیب شکسته وپرچم فرانسه تزئین شده بود بر فراز غرفه قرارداده شد.

نماینده آلمان در نمایشگاه موسوم به (رویل) ازکلیه اشخاصی که در ساختمان غرفه شرکت نموده بودند اظهار تشکر نموده وجام خودرا بافتخار رئیس جمهور فرانسه آشامید.

سفیر کبیر آلمان در پاریس ازکارگران آلمانی وفرانسوی پذیرائی نموده ضیافتی برای آنها فراهم آورده.

افتتاح بازار مکاره لیون

پاریس ۸ ساعت ۱۰–۳۰ – بازار مکاره (لیون) رسما ازطرف (بدوس) وزیر مشاغل عمومی باحضور بعضی از اعضاء دولت افتتاح گردید.

(هریو) رئیس مجلس نمایندگان وشهردار لیون دراثر کسالت مزاج نتوانست درمراسم آن حضور بهمرساند عده زیادی از کنجکاوان وصنعتگران غرفه آلمان رادیدن کردند

انتقاد از پیمان فرانسه و شوروی

پاریس ۸ – ساعت ۱۰–۳۰ – ژنرال (نیسل) یکی از بهترین خبرگان ارتش فرانسه روز یکشنبه در (نور) کنفرانسی داد. شدیدا از پیمان فرانسه وشوروی تنقید نموده و آنرا وسیله (فریب ملت) معرفی نمود. ناطق اظهار داشت که ارتش شوروی ازنقطه نظر نیروی جنگی دارای اهمیت است ولی بمحض اینکه توده های عظیم دهاقین در آن شرکت نمودند وضعیت دگرگون می‌شود. ناوگان شوروی دارای یك ارزش سطحی بوده ونوع کشتیهای آندولت در درجهٔ متوسطه قراردارد.

خرید طلا ازطرف بانك فرانسه

پاریس ۸ – ساعت ۱۳ – امروز صبح بانك فرانسه بمنظور اجرای تصمیمات هیئت وزراء دائر برقرار نمودن آزادی بازار طلا شروع بخرید شمش ومسکوکات طلا نموده است

طرح قانونی قرضه دفاع

پاریس ۸ – ساعت ۱۳ – امروز صبح ادارات فنی وزارت مالیه بتنظیم طرح قانونی قرضه دفاع ملی پرداخته وازقرار معلوم متن آن خیلی مختصر خواهد بود. نرخ ربح درآخر وقت تعیین خواهد شد زیرا میزان آن تابع چندین عامل است که از جمله یکی وضع بازار اسهام دولتی است

موضوع تامین آذوقه مارسی

مارسی ۸ – ساعت ۱۴٫۴۵ – امروز صبح دهاقین ایالت (بروداس) بر اثر فرمان سندیکا های خود آذوقه مارسی‌را تامین ننموده‌اند ولی چون مغازه های شهر قبلا احتیاط لازم را بعمل آورده بودند آذوقه اهالی تامین گردیده است

نرخ اسعار

پاریس ۸ – ساعت ۱۴٫۴۵ – نرخ لیره ۱۰۷٫۰۲ فرانك ۹۴ر۲۱ دلاراست

اخبار انگلیس

تجدید تشکیلات ارتش مصر

اعتبارات مصوب تشکیلات مزبور

لندن ۸ – ساعت ۸ – شورای کابینه روز یك شنبه برای تجدید تشکیلات ارتش مصر اعتباری معادل ۱٫۱۰۰٫۰۰۰ لیره تصویب نمود. جراید مینویسند که در عرض سال اعتبار های دیگری برای این منظور بتصویب خواهد رسید. رئیس هیئت نمایندگی ارتش انگلیس (فلد مارشال دوك دو کورنوا) مامور تجدید تشکیلات ارتش مصر خواهد گردید وبرای پیشرفت ارتش و هوا پیمای مصر نقشه هائی تهیه نموده است. قبل از امضای عهدنامه انگلیس و مصر ارتش مصر فقط دارای ۱۰ هزار نفر بود که باندازه کافی ورزیده نبودند محافل ارتشی انگلیس پیش بینی میکنند که تجدید تشکیلات کامل ارتش مصر چندین سال بطول خواهد انجامید. ارتش مزبور واجد اسلحه وجدید ترین تجهیزات خواهد گردید وسفارش ساختن اسلحه فقط بکارخانه های انگلیس داده خواهد شد

یادداشت مصر بجامعه ملل

قاهره ۸ – ساعت ۸ – بر طبق انتشارات جراید دولت مصر یادداشتی برای دبیرخانه جامعهٔ ملل ارسال داشته وبوسیله آن تقاضای عضویت در موسسه بین المللی نموده است یاد داشت مزبور شامل فهرست دولی است که عزم خودرا مبنی بر موافقت باعضویت مصر درجامعه ملل اعلام داشته اند نام دولت انگلیس قبل ازهمه نوشته شده است

جنبش اعتصابیون نتیجه تحریکات کمونیست است

لندن ۸ – ساعت ۸ – سندیکای صنایع مکانیکی اعلامیه منتشر نموده وبرطبق آن اشعار داشته است که جنبش اخیر اعتصابیون انگلیس نتیجه تحریکات کمونیستی است. سندیکا بااعتصاب و اجلاس نمایندگان اعتصابیون کارخانه‌های هواپیمائی دراول این هفته بکلی مخالف است. سندیکا عزم خود را مبنی برپشتیبانی ازمساعی دولت دراجرای برنامه تسلیحات تائید نموده است. اعلامیه مزبور اضافه میکند که (سرتوماس رینسگیپ) باروسای اتحادیه اصناف داخل مذاکره نشده است

✿✿✿

قاهره ۸ – ساعت ۸ – بکابینه اجازه داده شده است که اعتباری معادل ۱٫۱۰۰٫۰۰۰ لیره برای خرید موادجنگی وهواپیما منظور دارد

وضعیت وزیرستان (هند) فوق العاده مغشوش است

دلهی جدید ۸ – ساعت ۸٫۴۵ – ادن در پاسخ بپرسش یکی ازاعضای مجلس نمایندگان اظهار داشته است که وضعیت وزیرستان فوق العاده مغشوش ودولت با اولیای امور محلی برای اخذ تصمیم مشغول مذاکره است

سپس اظهار امیدواری نمود که عملیات ارتش در دره (خورا) وضعیت را روشن خواهد نمود. اغتشاش سرحدات ادامه دارد قانلین دوافسر انگلیسی میان برخی از طوائف محلی شده‌اند دولت در بودجه ۱۹۳۷–۱۹۳۶ مبلغی معادل ۹۰٫۰۰۰ لیره برای عملیات سرحدی منظور خواهد نمود

ضیافت ملکه وپادشاه در کاخ بوکینگهام

لندن ۸ – ساعت ۱۳٫۴۵ پادشاه وملکه روز پنجشنبه بعدازظهر برای اولین مرتبه بافتخار هیئت نمایندگان سیاسی خارجهٔ در کاخ بوکینگهام ضیافتی خواهد داد ازسفرای کبار و روسای هیئت های نمایندگی‌ها که بدربار (سن جیمس) تقدیم شده اند باتفاق خانمهای آنها برای حضوردر ضیافت مزبور مزبور دعوتی بعمل آمده است

ادامه اعتصاب کارگران هواپیما سازی

لندن ۸ – ساعت ۱۴–۴۵ – در طی جلسهٔ پانصد کارگر کارخانهٔ هواپیمائی تصمیم گرفته شد تا موقعی که اعتراضها مورد اجابت قرار نگرفته است اعتصاب ادامه یابد. کارگری که اخیرا از طرف کمپانی (رویلس رویس) اخراج شده بود بایدمجددا بخدمت قبول وکارفرمائی که اورا اخراج نموده بود ازشغل خود معزول گردد. هنوز معلوم نیست آیا اتحادیهٔ اصناف ازاعتصاب طرفداری خواهدنمود یانه؟

وضعیت آدیس آبابا

پس از محروح شدن نایب السلطنه حبشه

لندن ۸ – ساعت ۱۴–۴۵ – لرد (کرانبورن) درپاسخ چندین فقره استیضاح ومخصوصا در جواب پرسش سرهنك (فلنچر) نماینده کارگر اظهار داشته است که پس ازسوء قصدی که برعلیه نایب السلطنه بعمل آمده اغتشاشات شدیدی در (آدیس آبابا) بوقوع پیوسته است وسربازان ایتالیائی بتلافی پرداخته عده زیادی را مقتول ساخته وخسارتهای زیادی وارد آورده اند. اتباع انگلیس که دربدو اغتشاشات توقیف شده بودند مستخلص گردیدند. (فلنچر) چون سؤال نمود آیا ایتالیائی‌ها اقدامات ظالمانه معمول داشته‌اند یاخیر لرد (کرانبورن) پاسخ داد مشکل است تفصیلاتی دراینخصوص بدست آورد ولی اخبار واصله تا اندازهٔ شایعات مزبوررا تائید میکند

تمرکز کشتیهای جنگی انگلیس درجبل الطارق

لندن ۸ – ساعت ۷ – اکنون شصت و پنج رزم ناو انگلیسی پس از تمرینات بارکان آب های داخلی وناوگان مخصوص مدیترانه در جبل الطارق تمرکز یافته اند. کشتیهای مزبور مرکب ازهفت زره‌دار – دوزم ناو زره پوش – نه رزم ناو – دو حامل هواپیما – چهل وپنج ناوشکن میباشند.

اخبار مجارستان

تشکیل اجتماعات بزرگ سیاسی

الحاق اطریش به آلمان مخالف منافع مجارستان میباشد

بودابست ۸ – ساعت ۱۳ – دیروز در تمام کشور اجتماعات بزرگی تشکیل یافت در (سز گد) نمایندگان حزب متحده مسیحیان وخورده مالکین در شهر (گیون) وسوسیال دموکراتها در بودابست مانند مسیحی‌های سوسیالیست از دولت تقاضا نمودند که بجنبش ضد باشویسم وتبلیغات کمونیستی خاتمه داده شود (یترواسز) نماینده متحده مسیحیان اظهار داشته ما باید ازآلمان سؤال کنیم آیا با ما متحد است یا مخالف؟ اگر آلمان بخواهد انچلوس (الحاق اتریش بالمان) را انجام دهد سیاست وی بکلی باسامی ما مخالف خواهد بود زیرا معلوم نیست پس از تصرف اتریش درسرحدات ما توقف نماید.

در بودابست بلامرتون یکی از رؤسای افراطیون دست راست که برای رقابت باسندیکاها و حزب سوسیال دموکرات طرح حزب مرکزی ملی کارگری را ریخته است باعقاید دموکراسی اظهار مخالفت نموده وجلوگیری ازاعتصاب دادن نزد ایام مرخصی ومبارزه بابیکاری را خواستار شده است. (وبرادات) نماینده وزارت صنایع نیز درمجمع مزبور حضور داشت وجلسه بافریاد زنده باد «مارتون بوسولینی مجارستان» خاتمه یافت.

مراسم نامزد شدن شاهزاده خانم‌های فرانسوی

پاریس ۸ – ساعت ۱۵٫۴۵ – مراسم نامزد شدن شاهزاده خانم (دولورس دوبوربون سیسلی) دختر شاهزاده (شارل دوبوربون سیسیلی) وشاهزاده خانم (لوئیز دوفرانس) را باشاهزاده (اکوست ازارتوریسکی) فرزند ارشد شاهزاده (ادام) و(کنتس دو کرارنیسکا) اطلاع میدهند از قرار معلوم ایشان جشن عروسی خودرا در (لوزان) سویس در ماه ژوئیه منعقد خواهند کرد

سرنوشت لایحه قرضه در پارلمان

پاریس ۸ – ساعت ۱۵–۴۵ – فردا مجلس درموضوع لایحه قرضه دفاع ملی مذاکره خواهد کرد هیچگونه مخالفت مهمی درباره آن پیش بینی نمیشود حتی احتمال دارد که پل رینو یکی از رؤسای حزب اقلیت است لایحه مزبوررا تصویب گردد رفقای خودرا نیز بهمکاری بادولت دعوت نماید با اینحال ممکن است بعضی از ناطقین توضیحاتی درباره سیاست آنیه دولت بخواهند دراینصورت مذاکرات بطول خواهد انجامید وجلسه ممکن است تاعصر امتداد یابد.

سپس لایحه مزبور روز بعد تحت بررسی مجلس سنا قرار خواهد گرفت و آبل کاردی مخبر کمسیون مالیه درمجلس سنا ازاین مهلت استفاده کرده بتکمیل گزارش خود خواهد پرداخت.

چون جلسه مجلس سنا بعدازظهر تشکیل می شود کمسیون مالیه روز چهارشنبه تشکیل خواهد یافت

تصور میرود متن طرح لایحه قانون قرضه دفاع ملی شامل دوقسمت باشد:

۱ – اجازه صدور ۲ – وضع مقرراتی در تغییرقانون پول مصوب اکتبر ۱۹۳۶ مخصوصا در مواد ۸ و۱۰ و۱۲ برای قرضه مزبورهیچ میزانی نمی توان معین کرد ولی نظر باحتیاجات دفاع ملی که به ۱۳ ملیارد بالغ است می‌توان باهمیت و عظمت آن پی برد

بنظر میاید که درمجلس راجع بلایحه مزبور اشکالی روی ندهد وحتی احتمال دارد درهردومجلس باتفاق آراء تصویب گردد.

اعلانات حراج اموال منقول و غیر منقول

املاک و اموال ذیل در شعبه سوم اجرای اداره ثبت مالیه طهران در روزهای معینه در معرض تاریخ حراج میشود

مورد املاک و نوع ملک	محل ملک	مالک	شماره رسیدگی	حوزه ثبتیه ریال	روز و ساعت حراج	مبلغ حراج ریال
۷۵۸۰ یک باب مغازه و یک مشاع از ۶ دانگ مشاع از ۶ دانگ یکباب عمارت	بخش ۸ الف حبیب خان	آقای عباس (داش)	رسیدگی		۳ ساعت قبل از ظهر ۱۹ر۱۲-۵	۴۰۹۳
۳۴۲۹ یک دانگ و نیم مشاع از ۶ دانگ یکباب خانه	بخش ۵ سر بکار سابق املاک	ورثه مرحوم عبدالمطلب	رسیدگی		۳ ساعت قبل از ظهر ۲۰-۱۲-۵	۹۵۳۴
۴-۱۱۴-۹ یک دانگ اعیانی یکقطعه باغ اشجار شمره و ملحقات	قصبات و حلاغ کرج	آقای رحمعلی رحیمی	رسیدگی		۳ ساعت قبل از ظهر ۲۲-۱۲-۵	۱۹۲۰۰
۲۱۴۵ سه دانگ مشاع از ۶ دانگ یکباب خانه	بخش ۹ کوچه منشی حلوت	آقای [illegible]	رسیدگی	۸۰	۳ ساعت قبل از ظهر ۲۳-۱۲-۵	۶۸۶۰
۶۹ دو ثلث مشاع از نیم دانگ مشاع از ۶ دانگ از ۶ دانگ مزرعه باغحواص	باولک [illegible] و سطور امیر	نوشابه حاتم	رسیدگی		۳ ساعت قبل از ظهر ۲۵-۱۲-۵	۳۰۲۲۲
۵۸۰۶ نیم دانگ مشاع از ۶ دانگ یکباب خانه	بخش ۹ کوچه صعبرها	آقای [illegible] (حسن اولاجی)	رسیدگی		۳ ساعت قبل از ظهر ۲۶-۱۲-۵	۱۸۶۶
۴۵۱۹ دو دانگ مشاع از شش دانگ یکباب خانه باستثناء سهم الارث مرحوم لعابان	بخش ۲ خیابان آتشکده	ربیت حاتم و خدیجه حاتم	رسیدگی		۳ ساعت قبل از ظهر ۲۷-۱۲-۵	۲۸۲۳
۱۹۵ یک دانگ مشاع از شش دانگ یکباب خانه	بخش ۹ عودلاجان	عزیز رحمانی (موریشه)	رسیدگی		۳ ساعت و نیم قبل از ظهر ۲۹ر۱۲	۳۸۳۴
۴۳-۲۵۳۷ مقدار سیصد ذرع مشاع از ۴۰۰ ذرع زمین	بخش ۶ محمدیه	آقای سید احمد [illegible]	رسیدگی		۳ ساعت قبل از ظهر ۵-۱-۳۱۶	۱۲۰۰
۴-۶۰۶۲ دو دانگ و نیم مشاع از ۶ دانگ یکدستگاه عمارت	بخش ۲ بیرون دروازه دولت	آقای محمدتقی حاجیان ترک	رسیدگی		۳ ساعت قبل از ظهر ۷-۱-۳۱۶	۴۷۱۵
۵۵۵۳ سه دانگ مشاع از ۶ دانگ یکباب عمارت	بخش ۹ عودلاجان	آقای حسن محفوظ	رسیدگی		۳ ساعت قبل از ظهر ۸-۱-۱۶	۵۹۸۰
۷۸۰ دو سهم مشاع از شش دانگ یکباب حجره باحمام و سهم مشاع از ۱۸ سهم کل یکباب سکوب و حق رسائی نصر الله حریری غرب حجره مذکور	بخش ۸ دروازه دولت سر بوشه و حیاط تبریزچه صاحب الدوله	آقای عباس حاج مرحوم حاج آقا موسی	رسیدگی		۳ ساعت قبل از ظهر ۱۰-۱-۱۶	۲۹۴۴
۳۷۹۴ ساحت ۸۰ ذرع زمین مشاع از ۱۰۶۶ ذرع زمین	بخش ۳ اراضی جمشید آباد	آقای سید محمد امیر [illegible] اصفهانی	رسیدگی		۳ ساعت قبل از ظهر ۱۱-۱-۱۶	۳۸۴
۵۷۹ ششدانگ یکباب دکان جزء پلاک مذکور	بخش ۱۰ خارج دروازه گمرک	ورثه مرحوم شریف شوشتری	رسیدگی	۳۰	۳ ساعت قبل از ظهر ۱۲-۱-۱۶	۲۴۰۰
۳۰۲۶ دو سهم و نیم مشاع از ۷ سهم از ۶ دانگ یکباب عمارت	بخش ۵ خیابان گمرک	آقای عباسقلی [illegible]	رسیدگی		۲ ساعت قبل از ظهر ۱۵-۱-۱۶	۷۹۷۵

سه تخته قالی عراقی زمینه [illegible] و لچک ترنج و بارو بندی ۵ تخته فرش کلیر، روشتی لچک ترنج ۲ تخته قالیچه تاد ریختیاری و پانزده تخته قالیچه متفرقه و یک عدد سماور شاهی بزرگ گرد سی عدد سینی سی جرخی و چهار آینه بورن تهرانی ۲۰ سر بز ملکی آقای علی [illegible] از ظهر روز ۲۲-۱۲-۱۵ در محل حراج عمومی ارمنستان ۵۲۴۵ ریال

یک دستگاه اتومبیل بواری مستعمل شماره ۲۲۰ ۲ شهر ایران [illegible] شاهان ملکی آقای علی [illegible] صنعتی کار در روز ۴ شنبه ۲۶-۱۲-۱۳۱۵ ساعت بعد از ظهر در محل حراج عمومی

یک دستگاه اتومبیل مستعمل مدل شماره ۱۴۷۵ شهر تامی ایلان [illegible] آقایان محمود (وری) و شاه الله کاشانی) توقیف شده در تاریخ ۴ شنبه ۲۶-۱۲-۳۱۵ ۴ و نیم بعد از ظهر در کاراژ فدرال واقعه در خیابان امرک جنب میدان محمدیه از مبلغ ۳ هزار ریال حراج خواهد شد

ششدانگ یکدستگاه اتومبیل شماره ۴۴۶۲ شهر تامی طهران در تاریخ ۴ شنبه ۲۶-۱۲-۱۳۱۵ ساعت چهار بعد از ظهر در کاراژ فدرال واقع در خیابان اشرفی جنب میدان محمدیه از مبلغ چهار هزار ریال حراج خواهد شد

نظری بجنگهای اسپانیا

بقیه از صفحه سوم

باسا کنین اندلس بیش از وجه شباهت و صورت مشترک آنها باهم است

مردم شمال از قبیل کاتالانها - کالی سی‌ها و باسک‌ها فعال‌ترین و کارکن ترین اهالی اسپانیا بشمار میروند .

مخصوصا کاتالانها بشکار زیاد داشته و باصطلاح اهالی (ارا گون) که همسایه آنها هستند از سنگ نان درمی آورند ولی بکارهای عقلی و معنوی عشق زیاد ندارند مردم آرا گن متعصب ولجوج و تنبل و سخت هستند .

اهالی اندلس و (مورسی) که خونشان با خون عرب مخلوط شده بکلی با مردم شمال مغایرت دارند واین اختلاف هم در قد و هیکل وهم در اخلاق و عادات است . هوای نسبتا ملایم آنجا آنها را بخوش گذرانی وخنده و کشیدن دود ورقص وامیدارد و در عوض از کار تنفر دارند.

مردم کاستیل هم مانند ساکنین آرا گون دارای چهره‌هائی گرفته اند اما خودرا از دیگران برتر میدانند و بنیلی جبلی خویش را در زیر پرده غرور و نخوت مالا بها پنهان می پوشانند

این اختلافات عادات واخلاق نه تنها گم نشده بلکه روزبروز زیادتر می گردد وماخوذ در سالهای اخیر ناظر دورنگی میان کاتالانها و مردم مادرید بوده‌ایم . اهالی کاتالونی اقدامات زیادی برای گرفتن استقلال وجدائی از مرکز نمودند و بالاخره حکومت اخیر اسپانیا استقلال داخلی آنجا را پذیرفت و اکنون پارلمان مرکز دولت کاتالونی است که بادارات اسپانیا متحد می‌باشد ولی در امور داخلی کاملا خود مختار و دارای کابینه و رئیس دولت وادارات مستقل است

همچنین مردم باسک درشمال کشور طالب استقلال داخلی هستند و در این راه مساعی بسیار مبذول داشته و اینک نیز با همین شرط سست بحکومت مادرید وفادار مانده اند .

با وجود اختلافاتیکه میان قسمتهای اسپانیا برقرار است یک چیز اهالی آنها را با مردم کشورهای دیگر متمایز میگرداند و آن جنبهٔ اسپانیولی ایشانست واختلاف نژادی واخلاقی اسپانیولیها با دیگر اقوام اروپا درجات بیشتر از اختلافات داخلی آنهاست اسپانیولی بخود مغرور و عادات خویش پای‌بند ونسبت بخارج وخارجیها لاقیداست .

این نکته راهم یادآوری میکنم که سنی نزدوخورد وجنگجوئی در نتیجه هفتصد سال جنگ مدام اسپانیولیها با اعراب در آن قوم باقی مانده و سالی نیست که در آن سامان جنگ و اغتشاشی روی ندهد .

اگر عیبهائی مانند خود خواهی وتعصب وذوق زور گوئی واجحاف و دیدن مناظر خونین وتاندازهٔ جهالت وسبلی که رشته آب وهوا و تاریخ اسپانیاست بر اسپانیولی‌ها را مدخلوه میدهد در عوض صفات خوبی هم در آنها وجود دارد که می‌توان به نظر تحسین نگریست و آن جرئت وجسارت وعفت ویا کی باطنی وعلو طبع وسخاوت‌بندی وتجاسذاتی است که نه تنها در میان جماعت بلکه در بین افراد ملت زیاد دیده میشود

باقی دارد

آگهی

اداره کار پردازی ارتش هشت قلم لوازم روشنائی ذیل را مناقصه خریداری مینماید

۱ - چراغ دریائی ۱۰۰۰ عدد ۲ - چراغ گردسوز شماره (۱۵) ۵۰۰ عدد
۳ - طوری چراغ زنبوری ۲۰۰۰ عدد ۴ - لوله چراغ دریائی ۵۰۰ عدد
۵ - لوله گردسوز شماره (۲۰) ۱۰۰ عدد ۶ - لوله گردسوز شماره (۱۵) ۵۰۰ عدد
۷ - فتیله گردسوز شماره (۲۰) ۲۰۰ عدد ۸ - فتیله گردسوز شماره (۳۰) ۱۰۰ عدد

فروشندگان میتوانند پیشنهاد های خودرا با ذکر حداقل قیمت و تعیین آدرس صحیح در پاکتهای ممهور که طهر پاکت راجع بمناقصه لوازم روشنائی نوشته شده باشد تا تاریخ ۲۳ اسفند ماه بدفتر این اداره تسلیم وساعت سه بعد ازظهر روز بیست‌وپنجم برای اخذ قبچه کمیسیون اقتصاد وتدارک مراجعه نمایند .

اداره کارپردازی ارتش در رد و قبول هریک از پیشنهادهای واصله مختار بوده و به پیشنهاد هائی که پس از انقضاء مدت مقرره فرستاده شود ترتیب اثر داده نخواهد شد ، نمره ۶۱۰۲۰

نمره اعلان ۵۸۰۷ ۲-۴ رئیس اداره کارپردازی ارتش - سرتیپ مهدوی

قابل توجه بانوان باسلیقه

نگذارید مبل واثاثیه قیمتی میز، صندلی، تخت‌خواب، پیانو، رادیو، اشکاف شما کهنه ولکه‌دار بماند با استعمال چندقطره از واکس مبل ساخت امریکا (لکبدوبنیر) فورا براق و در خشان و نو میشود قیمت هرشیشه ۱۰ ریال

مغازه امین غنیمه لاله‌زار جنب سینما ایران

نمره اعلان ۵۷۸۲ ۲ - ۲۰

اعلان

نیروی هوائی عدهٔ داوطلب برای هنرستان نظامی باشرایط ذیل قبول مینماید

۱ - تابعیت ایران ۲ - صحت کامل مزاج
۳ - دارا بودن تصدیق عدم سوء سابقه وعدم محکومیت جنحه وجنایت
۴ - دارا بودن تصدیق سیکل اول متوسطه ویا گذراندن امتحانات مربوطه
۵ - سن از ۱۸ الی ۲۲

داوطلبانیکه واجد شرایط تشخیص داده شده وداخل هنرستان مذکور گردند درطی دوره هنرستان از حقوق سربازی (درصورتیکه انجام خدمت نموده از حقوق سرباز داوطلب) اضافه ۴۵ ریال مددمعاش گذرنامه ثابت اروهبانی و یکصد ریال مدد معاش فنی استفاده نموده وپس از طی دوره هنرستان با درجه استواری ارتقا یافته - وعلاوه برحقوق گذرنامه ثابت اروهبانی تاسیصد ریال مدد معاش فنی دریافت خواهند نمود .

۶ - مدت خدمت در هنرستان مذکور جزو خدمت تحت‌السلاح محسوب میشود

داوطلبان از تاریخ نشر این اعلان الی اول فروردین ماه (۱۳۱۶) همه روزه از ساعت ۴ بعد ازظهر خودرا بدفتر رکن ۳ ستاد نیروی هوائی جنب وزارت جنگ معرفی نمایند داوطلبان ولایات نیز میتوانند با ارسال سواد مصدق مدارک خواسته شده فوق الذکر خودرا معرفی ودرصورت واجد بودن شرایط بمرکز احضار خواهند شد

نیروی هوائی ارتش شاهنشاهی

نمره اعلان ۵۲۹۰ ۹-۱۰

کتاب دفترداری مترادف - دوبل

تالیف بهمن شیدانی - در کتابخانهای مهم فروخته میشود - لاله‌زار کتابخانه خاور

نمره اعلان ۵۱۴۷ ۵-۱۰

دکترس فخر بهمن دیپلمه پروکسل

رئیس قسمت امراض زنانه ودایگی مطب عمومی ادارهٔ کل بهداری

مطب خودرا از محل سابق به خیابان عین‌الدوله - کوچه فرشچیان نبریزی انتقال داده همه‌روزه باستثنای ایام تعطیل از ساعت ۳ تا شش بعد ازظهر مرضی را قبول مینماید

نمره اعلان ۵۵۰۹ ۸-۱۰ نمره تصدیق اداره بهداری شهرداری ۱۷۷۷

PHILIPS

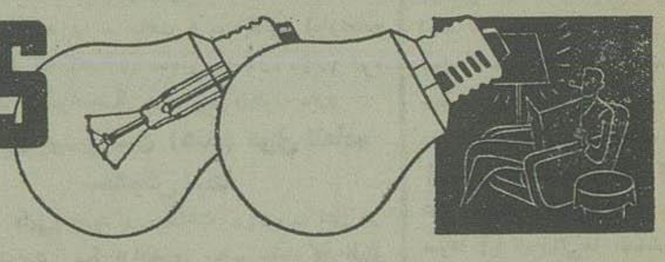

لامپ فیلیپس

مراکز فروش - شرکت تجارتی ایران و چک اسلواکی - لاله زار تلفن ۱۸۷۷

مؤسسه الکتریکی زرتشتیان - ناصریه مؤسسه الکتریکی حاتمی - لاله‌زار و سایر مغازه های مهم الکتریکی

نمره اعلان ۵۵۲۸

آگهی مناقصه

اداره کل بهداری مقداری ذغال سنگ بریکت فاقد بدون مواد خارجی وخشک که هفت‌قالب سه کیلو گرم بیشتر باشد وبوی بد وزننده نداشته باشد وحرارت کافی اقلا بقدر ذغال سنگ کاوه داشته باشد احتیاج دارد .

فروشندگان بایستی معادل پنجهزار ریال عنوان ودیعه بحساب ۳۴۹۱ اداره کل بهداری تسلیم بانک ملی نموده رسید دریافت دارند وپیشنهادات خودرا دریاکت سربسته ممهور بضمیمه رسید بانک ملی وتذکر راجع بفروش ذغال‌سنگ درروی پاکت تا آخر وقت روز چهارشنبه ۱۹ اسفند ماه ۱۳۱۵ بدفتر اداره کل بهداری تسلیم نموده رسید دریافت دارند .

پیشنهادات واصله روز شنبه ۲۲ اسفندماه ۱۳۱۵ سه ساعت قبل ازظهر درمحاسبات اداره کل بهداری قرائت خواهد شد حضور پیشنهاد دهندگان درساعت مذکور آزاد و اداره کل بهداری دررد و قبول هریک از پیشنهادات واصله مختار است

رئیس کل بهداری

نمره اعلان ۵۷۸۵ نمره ۴۷۹۴۵ ۲ - ۳

آگهی

اداره کل فلاحت مکانیسین برای قسمتهای برق وموتور وغیره ودوهر موتوریست که دارای اطلاعات کافی باشند برای کرج باشرایط ذیل استخدام مینماید

۱ - گواهی نامه علمی یا عملی
۲ - گواهی نامه عدم سوء سابقه از کلانتری محل
۳ - سن بیشتر از ۱۸ سال باشد
۴ - مشغول نظام وظیفه نباشد
۵ - گواهی نامه صحت مزاج وعدم ابتلاء بامراض

داوطلبان تا تاریخ ۲۷ر۱۲ر۱۵ باداره کار گزینی کل فلاحت مراجعه نمایند .

نمره ۳۴۱۴۹ر۱۴۰۹۴

رئیس کل فلاحت

نمره اعلان ۵۸۰۶ ۲-۲

صد در صد روغن خالص

روغن موتور و گریس وروغن دنده بی‌صدا ساخت کمپانی والوالین آئیل در نیویورک امریکا که درتمام شهرهای بزرگ دنیا که روی کالوزها نوشته شده سابقه کی دارد منجاوزازشصت سال است تحت نظرشیمیست‌های معروف امریکا تهیه و بفروش میرسد

این کمپانی ضمانت میکند که این روغن صد درصد خالص وازمحصول پنسلوانیا تهیه میشود هیچگونه کثافت وجرم ندارد .

محل فروش جزئی و کلی تهران : بیرون دروازه قزوین محمد فاروق نماینده والوالین آئیل کمپانی نیویورک

نمره اعلان ۵۶۳۷ ۴-۱۰

اعلان

چون اینجانب علی‌اکبر نام فامیلی خود را از عربی به بازیار تبدیل نموده لذا باینوسیله بسوم دوستان خود اطلاع میدهد علی‌اکبر بازیار

نمره اعلان ۵۰۵۳ ۵-۵

نمره ۱۳۹۶ر۳۸۱۸ اعلان حراج

۲-۱۰۷۴ نمره حساب ۱۵۶

یلاک نمره ۸۹۶ نمامی و همگی ششدانگ یکباب خانه واقعه در رضائیه ناحیه ۳ کوچه حسب یک ملکی آقای درویش ولی‌زاده که بثبت رسیده در روز ۲۵ فروردین ماه ۱۳۱۶ ساعت ۳ قبل از ظهر در شعبه اجراء ثبت ایالت غربی رضائیه بمزایده گذارده میشود وحراج از مبلغ هشتصد ریال شروع خواهد شد تاریخ انتشار یازدهم اسفند ماه ۱۳۱۵

از طرف رئیس اداره ثبت ایالت غربی احمد موسوی

نمره اعلان ۵۶۶۲ ۸-۴

نمره ۴۹۱۶ر۱۱۹۱۲ اعلان حراج

بتاریخ ۲۴-۱۱-۱۳۱۵

نمامی ششدانگ یک باب خانه پلاک نمره ۹۵۵ واقعه در محله بالاخیابان ناحیه ۱ مراغه ملکی آقای احمد سبری دهخوارقانی که ثبت داده و در حوزه هم نمیباشد در روز ۲۵ فروردین ماه ۳۱۶ ساعت ۳ قبل از ظهر در شعبه اجراء این اداره بمزایده گذارده میشود وحراج از مبلغ دو هزار وهفتصد و شصت ریال شروع خواهد شد تاریخ انتشار یازدهم اسفند ماه ۳۱۵ رئیس ثبت مراغه - عبدالله مظفری

نمره اعلان ۵۶۶۳ ۸-۴

امشب سینما ایران (کی فرانسیس) و (نیل آستر) در یک فیلم تاریخی طوفان صبحگاهان

راه ادبی پوشکین

بقیه از صفحه دوم

منظومه روسلان و لیودمیلا تا یك درجه در تقید آداب ورسوم موروثی ادبیات گذشته روس بود ولی منظومه «اسیر قفقاز» که بعد از روسلان ولیودمیلا از زیر خامه پوشکین بیرون آمد «این منظومه را شاعر درسال ۱۸۲۱ باتمام رسانید» قطعهٔ بود که نه در بین تالیفات اسلاف ونه دربین تصنیفات شعرای معاصر روس نظیر آن دیده نشده بود برای اولین مرتبه پوشکین در صدد بر میاید که شعررا وسیله برای درك وامکان حقیقت قرار بدهد وقیافه نوعی مرد جوان روسی رادر اوائل قرن ۱۹ مجسم میکند این مقصود پوشکین کاملا دارای جنبه خالص رئالیزم است ولی پوشکین آنرا بشکل منظومه رومانتیکی در میاورد واین خود سبك نوینی بود که در ادبیات اروپا درعشر اول قرن ۱۹ بدست بایرون شاعر معروف انگلیس بوجود آمده بود

پس از انتشار اسیر قفقاز که درسال ۱۸۲۲ از چاپ بیرون آمد پوشکین همان جوان بیست ساله از شاگردی شعرای ارشد بالا رفته وجود معلم میگردد در آن زمان تالیفات بی‌شماری در تقلید اسیر قفقاز نوشته شد پوشکین درمقام سرسلسله رومانتیزم روس قرار می گیرد و اورا بایرون شمال میخوانند

پوشکین حقیقتا هم چندی شاگردی بایرون را می کند ولی دیری نمی گذرد که باهمان نظر انتقادی که بمعلمین روسی خود می‌نگریست بایرون مینگرد واین همان نظر انتقادی است که در آخرین منظومه رومانتیك پوشکین که سه سال و کسری بعد از اتمام اسیر قفقاز سرود ومعروف بمنظومه گولیها است دیده می‌شود منظومه گولی‌ها درسال ۱۹۲۴ منتشر شد بالاخره این نظر انتقاد نافوت بیشتری در رومان معروف ومنظوم پوشکین «یو گی‌اونه گین» خوانده می‌شود.

(تاریخ نظم این رمان ۱۸۲۳ الی ۱۸۳۱ است) در رومان منظوم «یو گی‌اونه گین» پوشکین یکمرتبه شاعر عالم حقیقت وبانی رئالیزم مستظرفه روس می‌شود تمام کارشات بعدی نویسندگان وشعرای روس از «پهلوان دوره ما» تالیف لرمونتوف تا رومان‌های تورگنیف وگرنچاراف تا برسد برومانهای لئونولستوی برای تمام این‌ها رومان یو گنی‌اونه گین نمونهٔ جالبی است که از بسیاری جهات تافوق دارد ازهمین تاریخ یو گی‌اونه گین است که ادبیات روس اینه برای تمام دوره های تاریخی واقع می گردد

پوشکین که در ادبیات منظوم قدم میزد وارد رشتهٔ دیگری از ادبیات یعنی درام نویسی میشود درام نویسی روس قبل از پوشکین درحال جنین بود ومراحل طور درام نویسی تصنعی وتقلیدی درباری فرانسه را طی میکرد

پوشکین که همت بنوشتن درام منظوم «بوریس گودونف» گماشت در صدد تغییر تشکیلات تئاتر روس برآمد و برخلاف تراژدی متداول فرانسه در آن دوره تصمیم گرفت که نمونه ادبی عالی از درام ملی بوجود آورد که دارای عمق و قوه درامی شکسپیر بوده و مثل اونه گین یك دوره از تاریخ را نقاشی بکند پوشکین این فکر خود را که از قوه بفعل آورد و باتفاق گریبایدوف که درهمان تاریخ کمدی معروف «دردعقل» را سروده بود درام نویسی جدید روسرا بنا نهاد.

بقیه دارد

همه قسم وهمه اندازه پیراهن بهاره رامی توانید ازاین مغازه خریداری نمائید

نمره اعلان ۵۷۷۴ ۲-۶ مغازه پیرایش

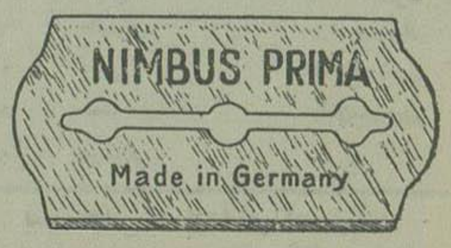

نیم‌بوس پریما ملیاردها درخارجه خریدار دارد زیرا هر یك عدد پنج مرتبه صورت میتراشد

قابل دارالفنون نکوئی خرازی

نمره اعلان ۴۹۷۲ ۲۵-۳۰

پذیرائی

پذیرائی ایام عید خود را با خرید سرویسهای لوکس چایخوری و غذا خوری معروف اپیاك تکمیل نمائید

شرکت تجارتی ایران و چك اسلواکی (شرکت سهامی)

لاله زار ـ طهران تلفن ۱۸۷۸ نمره اعلان ۵۷۹۰

دوربین نیمدار زایس ـ لیکا

با بیش از پنجاه درصد تخفیف بفروش میرود طالبین مقابل مقابل آب انبار سپهدار کوچه امین‌دربار خیابان برق رجوع نمایند ۲ — ۳ نمره اعلان ۵۸۰۸

دکتر آرمن

متخصص در امراض تناسلی وجلدی

و کمافی السابق از ساعت ۸ الی ۱۲ ظهر و از ۵ الی ۸ بعد از ظهر از مرضی محترم پذیرائی می شود

معالجات بوسیله الکم سته

آدرس ـ خیابان فردوسی (علاء الدوله سابق) کوچه بختیاری ها تلفن نمره ۲۰۱۶

نمره اعلان ۵۵۱۱ -۱۵- نمره ثبت اداره صحیه ومعاونت عمومی ۷۲۳

دفترداری دوبل بدون معلم

تالیف آقای سیدمهدی خلیة رضوی . آموزنده اصول وقواعد دفتر داری دوبل و حاوی انواع محاسبات وتنظیم دفاتر تجارتی وطرز تهیه بیلان است

محاسبین مؤسسات تجارتی را راه نمای مخصوص ونوآموزان را سهلترین طریقهٔ تحصیل است .

خواستاران فن دفترداری بامختصر مطالعهٔ این کتاب استفاده کامل حاصل خواهند کرد .

مراکز فروش : خیابان ناصر خسرو . کتابخانه مرکزی ـ شرکت مطبوعات . مغازه کاشانی بازار مغازه ورشوچی ـ دلان امین‌الملك تجارتخانه حاج شیخ عبدالحسین حرازی ـ چهارسوق بزرك تجارتخانه ربسماچی ـ لاله‌زار کتابخانه طهران . مغازه منوچهری ـ خیابان شاه . کتابخانه ابن سینا . شرکت سهامی محصلین تجارت ـ کتابخانه نسرین . قیمت جلدی ۱۲ ریال . کتابخانه مرکزی خیابان شاهپور

نمره اعلان ۵۷۲۴ ۳-۵

همه جور ژورنال لباس

در کتابخانه بروخیم خیابان فردوسی

نمره اعلان ۵۴۵۴ ۱۵-۳۰

بانوان محترمه را بشارت

بهترین کرست های پارچه و تمام کش که بشما وعده داده بودیم تاتمام نشده است ابتیاع فرمائید نمره اعلان ۵۷۰۵ ۶-۶ لاله زار ـ برادران محمد زاده

معاملات شرطی

رهنی خرید وفروش اجاره املاك وخانه‌های شهری وباغات شمیران را تجارتخانه وآژانس سیمبایی تلفن ۲۱۹۹ در لاله زار مرتبه فوقانی مقابل سینمای ایران مراجعه فرمائید

نمره اعلان ۵۷۹۸ ۲-۱۲

بیمه سوزاك

با مراجعه باین جانب از عودت های بی‌دردی سوزاك خلاص خواهید شد زیرا معالجه در محکمه اجانب قطعی است معالج سریع امراض مقاربتی جلدی

دکتر فقیهی شیرازی

خیابان عین الدوله تلفن ۱۶۲۰ (عصروشب)

نمره اعلان ۵۷۷۷ ۳ ۱۰

پیراهن فوتبال

سفارشات ولایات ۷ روزه بمقصد میرسد

لاله زار جنب گراند هتل جوراب تابان

نمره اعلان ۵۷۳۶ ۳ - ۳

کمپوت خراسان

اینکه هر کس از کمپوت خراسان تمجید میکند برای مرغوبیت ـ شادابی ـ طعم ولذت میوه‌جات معروف خراسان است : هلو ـ شلیل ـ زردآلو ـ آلوبرد ـ گیلاس ـ رواس ـ گلابی ـ سیب قیمت مناسب نمره اعلان ۵۱۵۸ ۳۵-۵۰

اعلان

کلاه های نمد (فوتر) ایطالیائی مردانه و زنانه بهترین دوچرخه‌ها و موتوسیکلت روشوئی و مستراح وحمام تازه وارد قیمت تجارتی فروخته میشود

شرکت توانا با مسئولیت محدود

خیابان فردوسی تهران روبروی مهمانخانه فردوسی

نمره اعلان ۵۵۴۰ ۷-۱۰

دعوت به چای

از دانشجویان بیشیه وتازه

در کلاس تدریس زبان انگلیسی خانم فیاضی درخیابان پستخانه سابق وداوطلبان تازه روزجمعه چهارساعت بعد از ظهر بمناسبت برگشتن خانم فیاضی ازلندن وآماده بودن کلاس برای آموختن انگلیسی بچای دعوت می‌نماید .

نمره اعلان ۵۷۹۷ ۲-۳

آقایان محترم

بهترین کلاههای سیلندر جهت روز وشب پیراهن آهاری سفید ویقه ـ دکمه وپاپیون رافقط از برادران محمد زاده ابتیاع فرمائید

نمره اعلان ۵۷۴۴ ۴ - ۸

شکم‌بند

زنانه راحت وبادوام کیف زنانه- نخ کانوا آنگورا - ژورنال ٤ فصل و تابستانی کلی وجزئی انحصار (مونوپل) شاه‌آباد

نمره اعلان ۵۶۰۶ ۴-۱۰

دکتر بازیل باگارتور هوشور باگاتوراف سابق

طهران مراجعت نموده است

متخصص در امراض زنانه، قابلگی ، سوزاك ، امراض داخلی ، دیپلمه از دانشگاه طب سابق روسیه رئیس سابق کلینیك قابلگی مسکو

اوقات پذیرائی: ۱۰ صبح تا ۱۲ و ٤ تا ٦ عصر آدرس خیابان قوام‌السلطنه کوچه اعتماد منزل اعتماد

نمره اعلان ۵۵۰۰ ۶-۱۰

کجا بهترین کلاه

های دنیا را خریداری کنیم ؟

لاله زار — محمد زاده

چرا ؟

زیرا مدت هفت سال است که امتحانات خودرا در ایران میدهند.

نمره اعلان ۵۷۰۴ ٤-۱۰

دکتر چلینگاریان

آدرس اول خیابان شاه (نادری) مقابل دیوار سفارت انگلیس

متخصص امراض جلدی و مقاربتی

عضو کنگره بین المللی امراض جلدی و تناسلی از ساعت ۸ الی ۱۲ و از ۵ بعد از ظهر الی ۸ معالجات بوسیله الکتریسته ثبت دفتر صحیه شهرداری نمره ۳۳۵۷

نمره اعلان ۵۴۴۷ ۱۰-۲۰

خانهای فروشی بقیمت مناسب

از ۳ الی ٤۰ هزار تومان درتمام نقاط غرب وشمال ونقاط مختلفهٔ شهر ووجه نقد درمقابل سیم شرطی از ۵۰۰ تومان بالا موجود واراضی فروشی قطعات بزرك و کوچك وخانه‌های اجاره از ٤۰ تومان بالا حاضر است : طالبین به (آژانس . و . ساعی) خیابان پهلوی مقابل خیابان شاه جنب کوچهٔ بحچال تلفن (٤۲۰) مراجعه فرمایند

نمره اعلان ۵٤٤۹ ۱۰-۱۰

طبیب مارتین مان ویلیان

در مدت قلیلی مخصوصا مالاریا مزمن وتازه وامراض جلدی (اگزما کچلی) باضمانت معالجه می‌شود استفاده سائید آدرس تهران چهارراه گلت خیابان منوچهری

اوقات پذیرائی صبح ازساعت ۸ الی ۱۲ بعد ازظهر از ساعت ٤ الی ۸

نمره ثبت اداره بهداشت شهرداری ۱٦۸۲ نمره اعلان ۵۳٦۹ ۱۲-۲۰

تصدیق شده

بهترین تیغ های دنیا که میتواند صورتهای زبر را بخوبی بیمه کند Sensit Gold میباشد . در اینصورت دوستان خودرا زمحاسن این تیغ مطلع سازید . زیرا امتحانات خودرا بخوبی داده است

برادران محمد زاده لاله زار

نمره اعلان ۵۷۰۳ ٤ - ۱۰

شربت ترك تریاك دارو ور

که اطبا عدیده درجه اول خوبی آن را تصدیق نموده اند بدون هیچگونه عارضه درمدت بیست روز مبتلایان بعادت مهلك وخانمان سوز تریاك را سلامتی ونجات می‌بخشد فروش کلی و جزئی دواخانه آفتاب خیابان شاه (نادری

نمره اعلان ۵۷۲۹ ۳-۱۵

موسسه ثابتی تلفن ۱۱۲۰

خرید و فروش زمین وخانه واملاك مزروعی و وجه جهة استقراض بوسیله پست شهری یا تلفن بادرس این مؤسسه مراجعه فرمائید : میدان پهلوی جنب دواخانه خورشید

نمره اعلان ۵٦۳٦ ٦- ۱۰

آخرین سیستم موتوسیکلت های معروف (دکاوه) از ۳ الی ۱۱ قوه اسب وارد شد

نمره اعلان ۵۸۱۲ ۱-۳

سال یازدهم شماره ۳۰۷۳ عصر سه شنبه

۱۸ اسفند ماه ۱۳۱۵ - ۲۵ ذیحجة الحرام ۱۳۵۵-۹ مارس ۱۹۳۷

صاحب امتیاز و مدیر مسئول ع . مسعودی

عنوان تلگرافی طهران اطلاعات

تلفن روزنامه ۴۴۴-۳۸۸ منزل مدیر ۷۳

اطلاعات

دفتر اداره اول خیابان خیام (جلیل آباد سابق)

قیمت فروشی طهران ۴۰ دینار ولایات ۴۰ دینار

بهاء اعلانات

صفحه اول	سطری	۴ ریال
« هشتم	«	۲ «
« ۴ و ۵	«	۳ «
« ۶ و ۷	«	۱ «

بهاء اشتراك

	۱۲ ماهه	۶ ماهه	۳ ماهه
داخله	۱۲۰ ریال	۶۵ ریال	۳۵ ریال
خارجه	۱۸۰ «	۹۵ «	۵۰ «

مجلس جشن

یابود صدمین سال پوشکین

بقیه از صفحه اول

ما باید همین یاد بود وتحلیل مشترك آثار شاعر بزرك راتقدیر کرده وآنرا واقعه علمی‌وادبی بزرگی بدانیم که البته اولین واقعه هم‌نیست که‌در این زمینه بوقوع میپوندد .

برای ما بسیار قدر وقیمت دارد که ایران همان مهد بزرگترین نمونه های ادبیات جهانی در جشن معارفی ماشرکت میکند .

من‌موقع‌را مغتنم شمرده ازجناب آقای حکمت وبتوسط ایشان از دولت شاهنشاهی در مقابل این ابتکار واقدام دوستانه که موجب‌تجلیل مشترك‌امروزی شده تشکر میکنم .

دراینجا نمیتوانم از تقدیر زحمات شعرا و ادبای ایران خود داری بکنم که دراین اواخر زحمت بسیاری برخود هموار ساختندتا بوسیله‌ترجمه آثار منظوم ومنثور پوشکین ومقالات منتشره‌راجع به آثاروی محافل وسیعه ایران راباپوشکین آشنا سازند .

ونیز نمیتوانیم از ذکر اقدام عالی‌خودداری بکنم که وزارت معارف ایران دراین‌راه مبذول داشته ومنتخباتی ازآثار این شاعر رابزبان فارسی بطرز صنعتی بطبع رسانیده است.

مابوجودپوشکین افتخارمیکنیم که‌بزرگترین شاعرماودرام‌نویس‌صاحب‌قریحه و مؤسس زبان ادبی روس یکی ازدرخشنده ترین نمایندگان علم وادب روس وشاعر ونویسنده محبوب ملیونها خوانندگان کشور ماست .

پوشکین در ادبیات‌روس نظیرندارد‌خوش آهنگی وسلاست وظرافت اشعارش بقدری‌درسامعه ما لذت بخش است که بنابگفته جایکفسکی مصنف موسیقی اشعار پوشکین مثل این است که خود تلفین آهنك موسیقی میکنند بدین جهت جای تعجب نیست که پوشکین مقام منحصر بفردی در موسیقی روس احراز نموده و بهترین مصنفین موسیقی روس تقریبا تمام آثار پوشکین رابه‌اوپرا وتصنیف‌وبالت‌وآوازهای‌عاشقانه‌در آورده‌اند

ولی پوشکین این اشتهار وافتخاررانه‌فقط درسایه مهارت حیرت آورش در نظم بدست آورده بلکه قبل از هرچیزی‌در این اشتهار مرهون‌مضامین بیحدوحصروعمق آثارو تالیفاتش میباشد

همه‌میدانند که ارباب انتقادمنظومه یوکی اونه کین را که از عالیترین آثار پوشکین است دائرةالمعارف‌زندگانی‌روس نامیده‌اند

آثار پوشکین نفوذ بزرگی در گوگول، دوستایفسکی، تولستوی‌وسالتیکوف ـشدرین بخشیده

پوشکین در سال ۱۷۹۹ متولدودر سال ۱۷۳۷ وفات‌یافت این دوره دوره خمودی تاریخ روسیه است شاعر بزرگوار با روح حساسی که داشت نمیتوانست برعلیه سختی اوضاع عهد خود قیام‌نکند

پوشکین دست خود را بطرف عناصرترقی خواه عصرخوددراز کرددرنظرحکومت نیکلای اول که تمدن وترقی‌راتحقیرمیکردشاعر بزرك و آثار عالی‌اش‌غریب ونامطلوب‌بود.

تزار واطرافیانش بانظرخصومت به‌پوشکین مینگریستندوبالاخره موجباتی‌فراهم‌ساختند که‌رشته عمر کوتاه‌بزرگترین‌نابغه مدنیت روس قطع گردید

ولی‌درعوض پوشکین‌محبت وقدردانی ملل اتحاد جماهیر شوروی رابدست‌آورد که‌پوشکین را مبارزبزرگی در راه‌عقل وداش ومعارف میخوانند دراتحادجماهیرشوروی مراسم تجلیل صدمین‌سال‌فوت پوشکین بصورت یك نهضت عظیم ملی درآمد در کشورشوروی گوشه‌خلوتی نمانده که آثار پوشکین رانخوانند ونام‌اورا تجلیل نکنند

چندین شهردر جماهیرشوروی وچندخیابان درمسکو پایتخت شوروی وهمچنین درسائرشهرها بنام پوشکین موسوم گردیده در لنینگراد مجسمه بزرگی بیاد پوشکین‌بنا نهاده‌اندمؤسسات اطباعات برای ایام یاد بود پوشکین آثارپوشکین‌رامتجاوز ازده میلیون نسخه طبع ومنتشر ساخته اند علاوه‌بر آن‌دوره کامل تالیفات پوشکین‌چندین شکل‌بطرز صنعتی طبع ونشر شده

ملل متعدد اتحادشوروی پوشکین رادوست خود میشمارند که طبیعت او گرایشی وقفقاز ودشت کالمیك‌را وصف کرده وخود پیشگوئی کرده که نام اودر قلوب تمام ملل واقوام کشور پهناور شوروی جاویدان خواهد بود

پوشکین که بزرگترین شاعر روس بود قدر ومنزلت نوابغ بزرك تمدن ایران را میدانست چنانکه دریکی ازاولین آثار پوشکین موسوم به روسلان‌ولیودمیلا صورت رستم از شاهنامه جاودانی فردوسی جلوه گرشده پوشکین درآثار خود مثل یوگنی‌اونه گین وغیره غالبا شعرای بزرك ایران را تضمین کرده ودر قطعه شعری که مخصوص سعدی سروده سعدی‌را شاعر دوربین وبلند پرواز کشور زیبا میخواند که باقدرت خارق‌العاده اشعار دلکش خودرا میسروده

اکنون اجازه میخواهم اظهار اطمینان بکنم که‌تجلیل‌پوشکین هم مثل‌تجلیل فردوسی موجباتی فراهم خواهد ساخت که‌دائره تفاهم بین ملل اتحاد شوروی وایران بیش از پیش وسیعتر ودوستی بین آنان بیش‌ازپیش محکمتر گردد **بقیه دارد**

خلاصه وضعیت حسابهای آخر بهمن‌ماه ۱۳۱۵

بانك‌ملی ایران

دارائی

	برآورد بقیمت‌تجارتی(۱)	برآورد قیمت‌قانونی	ریال
موجودی‌صندوق‌وفلزات‌قیمتی:			
طلا	۴۱۱،۲۷۰،۰۰۰	۳۰۷،۳۸۳،۹۴۰ر۹۰	
نقره	۳۸۹،۳۰۵،۰۰۰	۴۰۳،۲۹۸،۴۸۴ر۸۰	۷۱۰،۶۸۲،۴۲۵ر۷۰
	۸۰۰،۵۷۵،۰۰۰	۷۱۰،۶۸۲،۴۲۵ر۷۰	
موجودیهای عندالمطالبه :			
موجودیهای‌عندالمطالبه‌درداخله‌وخارجه		۴۹،۸۹۶،۷۷۵ر۱۵	
اسنادوبروات		۲۴۸،۳۲۵،۹۳۰ر۸۵	
		۲۹۸،۲۲۲،۷۰۶ر—	
طلب ازادارات دولتی		۴۷۷،۴۹۵،۲۵۲ر۷۰	
طلب ازسایرین		۴۶۲،۶۳۳،۳۴۱ر۵۵	
غیرمنقول		۷،۴۴۳،۴۹۱ر۳۵	
اوراق‌دولتی وسهام		۱۰،۰۱۰،۱۵۳ر—	
سرمایه تادیه نشده		۷۴،۰۰۰،۰۰۰ر—	
		۲،۰۴۰،۴۸۷،۳۷۰ر۳۰	

بدهی

	ریال
سرمایه	۳۰۰،۰۰۰،۰۰۰ر—
اندوخته‌ها	۱۴،۴۱۶،۵۵۹ر۹۰
اسکناسهای‌درجریان	۸۰۴،۹۳۲،۷۷۵ر—
طلب‌ادارات‌دولتی	۲۰۵،۶۰۲،۹۶۱ر۶۰
طلب‌سایرین	۷۱۵،۵۳۵،۰۷۳ر۸۰
	۲،۰۴۰،۴۸۷،۳۷۰ر۳۰

(۱) ـ طبق مظنه فلزات‌قیمتی درلندن ومظنه لیره درطهران

نرخ رسمی تنزیل ۶۰/۰

نرخ فرع‌قرضه درمقابل‌طلا درتهران ۴۰/۰

ارقام بالا نسبت بوضعیت پانزدهم‌بهمن‌ماه فقط درقسمتهای ذیل تغییرات مختصری کرده است :

بر موجودی‌صندوق مبلغ ۳ر۹۴۲ر۶۵۶ر۵۵ اضافه‌شده‌است

موجودی‌های عندالمطالبه ۲،۶۱۰،۸۹۸ر۴۰ریال و اسناد وبروات ۱۵،۹۹۱،۱۵۲ر۷۰ کاهش یافته است .

حساب ادارات دولتی ۳،۰۹۸،۳۲۶ر۶۵ ریال افزایش یافته وازحساب های سایرمدیونین مبلغ ۴۷،۳۰۲،۳۲۱ر۸۰ ریال کسرشده وبرموجودی اوراق دولتی وسهام ۲۴۹،۰۰۰ر— ریال‌افزوده شده‌است .

اسکناس‌های درجریان ۳،۵۳۶،۵۹۵ر— ریال اضافه شده ودرمقابل طلب ادارات دولتی مبلغ ۱۶،۳۸۴،۷۱۸ر۹۰ ریال وطلب سایرین ۴۵،۷۶۶،۲۶۵ر۸۰ کاهش یافته است.

بطور کلی تغییرات عمدهٔ وضعیت‌آخربهمن‌ماه باپانزدهم بهمن‌ماه عبارت‌ازافزایش ۳،۹۴۲،۶۵۶ر۵۵ ریال‌موجودی فلزی‌بانك می‌باشد

شخصیت مولوی

بخشی ازگلزار ایران

اگر میخواهید بعمق فکر مولوی برسیدو به بینید آن مرد بزرك دار حیوة راچگونه فهمیده است بکتاب شخصیت مولوی نگارش آقای **شجره** که بزودی ازطبع خارج میشود مراجعه نمائید

نمره اعلان ۵۸۱۰ ۲-۲

آگهی

برای کارخانه‌وطن (کازرونی) اصفهان

مقداری آجرنسوز ازمصنوعات داخلی یا خارجی مورداحتیاج است دارندگان هررقم باسوه ارقام موجودی خودشان به **شعبه‌کارخانه وطن اصفهان - خیابان لاله‌زار** مراجعه نمایند .

نمره اعلان ۵۸۱۳ ۲ - ۳

مغازه اجاره

یکباب مغازه دراوایل لاله زار باجاره داده می‌شود طالبین خیابان‌تلفن خانه کوچه صدریه بخانه نمره ۳۳۳۰ ازظهر تا ساعت دو مراجعه نمایند

نمره اعلان ۵۷۶۴ ۳-۴

۳ نفر خانم

برای بلیط فروشی‌یا کنترلی‌جهت‌سینما سیه لازم است‌دارطلبان‌بدفترسینمامراجعه‌نمایند

نمره‌اعلان ۵۸۳۱

آگهی مناقصه

اداره کل صناعت ومعادن قالب‌فشار طبق نمونه که درصنایع قدیمه این‌اداره میباشدبمناقصه خریداری مینماید .

۱) پیشنهاد دهندگان باید صدی‌۵ ازمبلغ پیشنهادی‌را بعنوان ودیعه بحساب شماره۳۳۱۳ اداره کل صناعت‌دربانك‌ملی مرکز تسلیم‌ورسید آنرا ضمیمه پیشنهاد خود نمایند

۲) ودیعه اشخاصی که باقیمت پیشنهادی حاضر بـه قبول معامله نشوند به نفع اداره بایگانی می گردد .

۳) پیشنهادات باید تاآخر وقت اداری‌روز شنبه ۲۲ اسفندماه در پاکت‌سربسته باذکرجمله (راجع بمناقصه فشار میباشد) بدایره دفتراداره حسابداری کل‌صناعت تسلیم گردد

۴) پیشنهادات راصله درساعت دوونیم بعد از ظهریوم یکشنبه ۲۳ اسفند ماه در دایره کاربردازی مفتوح و قرائت خواهدشد

حضور پیشنهاددهندگان درجلسه مناقصه آزاد اداره در رد وقبول یك یاکلیه پیشنهادات مختار است .

نمره ۱۸۸۵۲ نمره اعلان ۵۸۲۸ ۱-۲ **اداره کل صناعت ومعادن**

قابل‌توجه آقایان درشگه چی ها

درهشتم اسفند کیفی‌محتوی اسناد وچندقطعه عکس که دردرشکه گذاشته بودم، فراموش‌شده هر کس‌آنرا خیابان لاله زاربه مدیر هتل شایسته برساند مزدکافی بسیارقابلی دریافت‌خواهدداشت

نمره‌اعلان۵۸۱۱ ۲-۲

Disaltin دیسالتین

COMPOSE DE
PIPERAZIN
CARB. LITH.
HEXAMETH.
NATR. PHOSPH
» SULF.
» BITART
» CHL
SAL EFFER.

CONTRELES
RHUMATISMES
ARTHRITISME
ARTERIO-SCLEROSE
GOUTTE
SCIATIQUE
GRAVELLES
RENALES et BILIERES

بـرای رماتیسم . ورم مفاصل . تصلب شرائین . نقرس . عرق النساء سنك مثانه وصفرا بهترین‌ترکیبی‌است که‌تا کنون درآلمان‌ساخته شده‌است مقدارخوراك‌دوفاشق‌قهوه خوری صبح ظهر، شب، دریك گیلاس‌آب‌نیم گرم نیمساعت قبل از غـذا میل شود .

محل‌فروش‌دواخانه‌احیاء وسایردواخانه ها

نمره اعلان ۵۶۹۰ ۳-۳

میتوان گفت که در بین وسائط نقلیه دوچرخه شاید عجیب ترین اختراع بوده باشد !

روی یك دوچرخهٔ خوب دوچرخه سوار احتیاج بیك‌قوهٔ کمك کننده از خارج ندارد زیرا دریك چرخ خوب مصالح آن موافق اصول علمی و از روی مهارت کامل بطوری بکار برده شده که سوار آن‌میتواند با کمال راحتی پنج‌مقابل سریعتر پنج مقابل مسافتی را که ممکن است یك شخص پیاده بطور متوسط به پیماید حرکت نماید .

دوچرخه خوب‌برای صاحب خود روح بخش‌است وبطور سحر آمیزی سوار خودرا حمل مینماید زیرا عملا هیچگونه زوری برای راندن‌آن لازم نیست‌و سواری آن خوشی محض میباشد .

فقط دوچرخهٔ رویال انفیلد دوچرخه انگلیسی

ROYAL ENFIELD

یعنی دوچرخه خوب و دارای تمام مزایای فوق الذکر است

رویال انفیلد در نتیجه چهل سال تجربه دریکی ازمعظم ترین کارخانهای «مدرن» در انگلستان بدست استادان‌ماهر ساخته شده است چند دانه بازحمات زیاد اخیرا وارد شده

MADE MARK — MADE LIKE A GUN

محل فروش موقتا تجارتخانه ضیائیان ـ خیابان ناصر خسرو

نمره اعلان ۵۶۷۸ ۴ - ۴

شیشه‌گر استخدام میشود

شرکت سهامی بلور وشیشه سازی واقع در بازار سرای حاجی حسن احتیاج بچندین‌نفر شیشه گر دارد ـ شیشه گرهائی که ازخارجه تخصص دارند حق تقدم وباموا جب کافی استخدام میشوند

نمره اعلان ۵۶۳۳ ۵-۱۲

دواخانه هائی که درشب ۱۹ اسفند ماه‌جاری تاصبح برای‌رفع احتیاج اهالی‌پایتخت برحسب تعیین اداره‌کل شهربانی کشیك دارند بقرار ذیل است

بخش	دواخانه	محل‌دواخانه
موسسه دوائی‌شبانه سیه		میدان سیه
۱	خورشید	خیابان بوذرجمهری
۲	اردواز	خیابان‌شاه
۳	وطن	آقاشیخ‌هادی
۴	پروین	پهلوی
۵	حقیقی	کمرك
۶	جالینوس	اسمعیل‌بزاز
۷	عمومی	امامزاده‌یحیی
۸	صحتیه	خیابان‌سیروس
۹	بین‌المللی	«

پست هائی که فردا حرکت میکنند

شمیران ـ ورامین ـ حوار ـ گیلان ـ همدان کرمانشاهان ـ آذربایجان ـ خراسان ـ عراق خورستان ـ مازندران ـ اصفهان ـ فارس ـ یزد ـ کرمان

خارجه : ارضی ـ عراق‌عرب ـ هندوستان

هوائی : عراق عرب

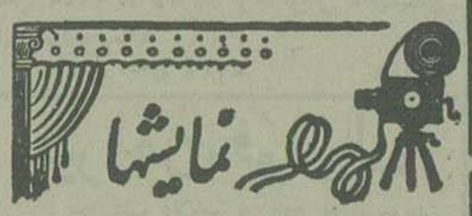

پروگرام سینما های امشب

ایران : فیلم ناطق‌طوفان‌صبحگاهان
سئانس‌اول ۶و۳ربع‌بعد از ظهر
« دوم ۹ « «

پارس : فیلم ناطق سایه های گذشته
سئانس‌اول ۶ ونیم بعد از ظهر
« دوم ۸ « «

جهان :فیلم‌ناطق‌زنم‌رابشکرید
سئانس‌اول ۶ ونیم بعد از ظهر
« دوم ۸ « «

دیده‌بان (مایاك) فیلم ناطق‌صدای جنگل
سئانس‌اول ۶ ونیم بعد ازظهر
« دوم ۸ « «

سپه : فیلم‌ناطق اطاق‌سیاه
سئانس‌اول ۶ ونیم‌بعدازظهر
« دوم ۸ « «

همای : فیلم ناطق‌بدون‌خانواده جمع‌است
سئانس‌اول ۶ ونیم بعد ازظهر
دوم ۸ « «

ملی : فیلم ناطق کینگ کونك
سئانس اول ۶ ونیم بعد ازظهر
« دوم ۸ « «