سال سی و یکم ـ شماره ۹۲۸۳ — چهارشنبه چهاردهم فروردین ماه ۱۳۳۶ — تك شماره دوریال و نیم

اطلاعات

امروز عصر علاء از نخست وزیری استعفا میکند

دکتر اقبال نامزد نخست وزیری است و تا امشب فرمان همایونی بنام وی صادر میشود

امروز عصر آخرین جلسه دولت علاء تشکیل می شود ـ کابینه فعلی گزارشی درباره کارهای دو ساله اخیر تسلیم دولت جدید میکند

علاء بوزارت دربار منصوب میگردد ـ اکثریت وزرای کابینه تغییر خواهند یافت ـ ساعت ۹ امشب علاء طی یك پیام رادیوئی کوتاه استعفای خود و علت آنرا اعلام خواهد کرد

امروز قطعی شد که دولت آقای علاء استعفا میکند و آقای دکتر منوچهر اقبال وزیر دربار شاهنشاهی مامور تشکیل کابینه خواهد شد.

شایعه تغییر دولت از دو روز پیش در محافل تهران انتشار یافت ، اما محرز بود که تا وقتی «دکتر ادنائر» صدراعظم آلمان غربی بعنوان مهمان دولت ایران در تهران بسر میبرد کابینه تغییر نخواهد نمود و آقای علاء بعنوان نخست وزیر از صدراعظم آلمان بدرقه خواهند کرد.

امروز صبح، مقامات رسمی خبر تغییر کابینه را تائید کردند و خبرنگاران ما با مراجعه بمنابع و مراجع مختلف گزارش از آنچه راجع به تغییر دولت در تهران و خارج مورد گفتگو ست تنظیم کرده اند که در زیر باستحضار خوانندگان محترم میرسد :

انتشارات رادیوها..

دیروز و دیشب بعضی رادیوهای کشور های اسلامی و همچنین پاره ای خبرگزاری ها درباره شایعه تغییر دولت اخباری منتشر کردند.

رویتر خبرداد: از یك منبع وابسته بدولت اطلاع حاصل شد که آقای حسین علاء نخست وزیر ایران استعفا داده و دکتر منوچهر اقبال بسمت نخست وزیر ایران تعیین میگردد. آقای علاء بسمت وزیر دربار شاهنشاهی منصوب میگردد این تفسیر درباره گزارشهای تائید نشده ای بود که میگفت اعلیحضرت همایون شاهنشاه از آقای دکتر اقبال خواسته اند که کابینه جدید را تشکیل دهد

مقام مزبور گفت که چون دکتر ادنائر صدر اعظم آلمان مهمان آقای علاء نخست وزیر ایران بود استعفای آقای علاء قبل از مسافرت ادنائر ممکن نبود و چون ادنائر امروز تهران را ترك گفت آقای علاء نیز استعفا داد .

رادیو «صوت العرب» گفت:

گزارش رسیده از تهران حاکیست که آقای حسین علاء نخست وزیر ایران باطرافیان خود اظهار داشته است که بر اثر قتل دو نفر آمریکائی در منطقه جنوبی ایران قصد دارد استعفای خود را تقدیم شاهنشاه نماید ولی چون فعلا دکتر آدنائر صدراعظم آلمان در تهران میباشد و دولت ایران نمیخواهد دکتر آدنائر را ناراحت سازد بدین جهت دولت روز چهارشنبه استعفای خود را رسما تسلیم شاهنشاه خواهد کرد.

در محافل سیاسی تهران نام آقای دکتر اقبال وزیر دربار برای تصدی پست نخست وزیری برده میشود.

بقیه در صفحه چهاردهم

کاخ وزارت دربار را ترك میکند — از کاخ نخست وزیری بکاخ دربار شاهنشاهی میرود

نیروهای دولتی در تعقیب دادشاه یاغی بمرز پاکستان نزدیك میشوند

قادرداد نزدیکترین همدست دادشاه بدنبال تیراندازی شدید کشته شد

مردم بلوچستان برای دستگیری دادشاه بسرعت مسلح میشوند و تاکنون پانصد قبضه اسلحه پخش شده است ـ یك افسر ایرانی در زد وخورد بلوچستان کشته شد ـ بدنبال آزمایشهای طبی که در پزشکی قانونی از خون باوکارول بعمل آمد اعلام شد که بانو کارول چند ساعت پس از وقوع حادثه کشته شده است

درچهل وهشت ساعت اخیر موضوع قتل سه نفر آمریکائی ودونفر ایرانی در تنگ سرحه بدست یاغیان بلوچ کماکان ازجمله اخبار مهم ایران و آمریکا بود.

انعکاس این خبر در آمریکا ازمهمترین اخباری است که درچند ماه اخیر در مطبوعات آن کشور منتشر شده است و بدون استثنا کلیه مطبوعات آمریکا ستونهای مهم خود را بنشر اخبار مربوط باین حادثه اختصاص داده اند . مادر شماره امروز ابتدا بدرج مطالبی که در مورد انعکاس این حادثه درخارج بتهران رسیده مبادرت میکنیم وسپس به درج اخبار ومطالبی که خبرنگاران ما چه درشهر وچه درنقاط مختلف بلوچستان جمع آوری کرده اند میپردازیم :

قتل یك افسر ایرانی

رادیو کراچی ـ تهران ـ طی زدو خوردی که بین قوای ایرانی وراهزنان روی داده سه نفر از راهزنان کشته شدند گویا آنان جزو دسته ایکه چند روز قبل سه نفر آمریکائی را کشته اند میباشند.

درزد وخوردیکه دیروز در نزدیکی مرزهای ایران و پاکستان بین قوای ایران وراهزنان روی داد یك افسر ایرانی نیز بقتل رسید .

آقای تالپر وزیر کشور پاکستان گفته است که پاکستان پلیس مرزی خود دستور داده که در مرزهای ایران و پاکستان درحال آماده باش باشند و اقدامات پاکستان برای جلوگیری از ورود راهزنان به مرزهای پاکستان میباشد .

دیروز وزارت امور خارجه امریکا اعلام نمود که درباره عدم ادامهٔ کمکهای

بقیه در صفحه چهارم

مك میلان اعلام کرد :

امریکا درصدد تضعیف موقعیت انگلیس در خاورمیانه نیست

وزیر امور خارجه امریکا گفت: امریکا هیچگونه فشاری بر مصر وارد نخواهد کرد

اعتصاب کارگران صنایع انگلیس موقتا پایان یافت ـ پرچم مصر برفراز غزه باهتزاز درآمد ـ بن پادشاه ونخست وزیر اردن اختلافات شدیدی بروز کرده است ـ رئیس جمهور هائیتی دستگیر شد

(مشروح خبرهای جهان را درصفحه ۳ و ۱۳ مطالعه فرمائید)

رئیس اداره اقتصادیات وزارت خارجه آلمان گفت:

دولت آلمان ۳۵۰ میلیون مارك برای کمك بایران

وسایر کشورهای خاورمیانه تخصیص داده است و اداره ای برای این منظور در وزارت خارجه آلمان تاسیس شده صدراعظم آلمان صبح دیروز با لمان مراجعت کرد ودر باره مذاکرات ایران و آلمان اعلامیه مشترکی منتشر شد

در اعلامیه مشترك ایران و آلمان خاطر نشان شده است که:

طرفین در سنجش و قضاوت اوضاع بین المللی توافق کامل دارند. روابط سیاسی و فرهنگی و اقتصادی دو کشور توسعه وافزایش مییابد ـ برای تعیین نحوه و میزان کمکهای فنی و اقتصادی و کشاورزی آلمان بایران میسیونی مرکب از کارشناسان اقتصادی و صنعتی و فنی ترودی وارد ایران خواهد شد

ساعت نه وچهل دقیقه صبح دیروز آقای دکتر کنراد آدنائر صدراعظم آلمان وهمراهان معظم له پس از پنج روز توقف در ایران باهواپیمای لوفت هانزا بآلمان مراجعت کردند.

آقایان نخست وزیر و وزیر امور خارجه ووزیر دربار وچند تن دیگر از آقایان وزیران ورئیس کل شهربانی وروسای تشریفات دربار ووزارت امور خارجه ، کلنی آلمانیهای مقیم تهران وسفیر کبیر آلمان واعضای سفارت کبرای آلمان و شاگردان مدرسه آلمانی برای تودیع با صدراعظم آلمان در فرودگاه حضور یافته بودند.

هنگام ورود صدراعظم آلمان، دسته

بقیه در صفحه شانزدهم

آقای دکتر ادنائر صدراعظم آلمان در فرودگاه مهرآباد از آقای علاء خداحافظی میکنند

پروتکل شرح مرز ایران و شوروی

روز ۲۲ فروردین در تهران امضا خواهد شد

هیئت نمایندگی مرزی شوروی مدت ده روز از نقاط مختلف تهران وشهرستان ها دیدن میکند

طوریکه قبلا اطلاع دادیم بنا بدعوت وزارت خارجه هیئت نمایندگی مرزی شوروی برای امضای پروتکل شرح تفصیلی مرز بایران میآیند این پروتکل آخرین سندی است که برای تعیین مرز ایران وشوروی امضا میشود وشامل دو جلد کتاب میباشد ومن حیث المجموع درحدود ۵۰۰ صفحه خواهد بود جلد اول پروتکل مربوط بماوراء قفقاز و جلد دوم مربوط بمرز ماوراء بحر خزر است وکلیه خط مرز با مختصات علائم نصب شده در آن بتفصیل و باجزئیات شرح داده میشود.

امروز کسب اطلاع شد که دیروز سفارت شوروی ۹ نفر بوده و عبارتند از :

۱ـ آقای آرلف وزیر مختار ۲ـ آقای

بقیه در صفحه چهارم

برای جلوگیری از گرانی کالاهای خارجی

ومبارزه باکمیابی وسایل مورد نیاز مردم ، بنادر اصلاح میشود

درطرح اصلاح وتوسعه بنادر تامین نیازمندیهای ساکنین این نقاط در درجه اول اهمیت قرار گرفته است ـ برای بنادر شاهپور و خرمشهر وسایل مدرن خریداری شده

برای جلوگیری از گرانی کالاهای خارجی ومبارزه با کمیابی وسائل مورد نیاز مردم، اصلاح بنادر در مقدمه کارهای عمرانی قرار گرفته است زیرا اگر بنادر ایران وسائل مدرن مانند اسکله های آماده وانبارهای بزرگ و مسقف. ووسائط حمل ونقل کافی داشته باشند، سفاین بعد از ورود به بندر میتوانند کالای خود را هرچه زودتر خالی کنند و اجناس موجود را بار گیری کرده بسرعت ببازارهای دنیا برسانند، درحالیکه در غیر اینصورت ، کشتی ها مدت زیادی در بنادر متوقف میمانند وبازرگانان صادر کننده ووارد کننده بعلت پرداخت هزینه توقف باانبارداری ، نرقیمت آن کالا میفزایند وجنس گران تر از حد معمول بدست مصرف کننده میرسد .

با آن کالا موقعی وارد بازارهای داخلی وبا خارجی میشود که فرصت از دست رفته است ومردم بـ اخرید کالاهای مشابه نیازمندی خود را تامین کرده اند.

بموجب قراردادی که سازمان برنامه با موسسه کامپساکس منعقد نموده است توسعه وتکمیل بنادر خرمشهر وشاهپور را که هر دو از بهترین بنادر ایران میباشد بموسسه نامبرده واگذار کرده است.

اکنون که دوسال از تاریخ انعقاد قرار داد میزبور میگذرد، موسسه کامپساکس نه تنها مطالعات خود را برای تکمیل این دو بندر خاتمه داده است، بلکه قسمتی از مهمترین عملیات آنرا نیز تمام کرده وبقیه کارها را در دست اقدام دارد.

طرح اصلاح وتوسعه این بنادر طوری تنظیم گردیده که تامین نیازمندیهای ساکنین این نقاط در درجه اول اهمیت قرار گرفته است. منجمله برای تامین آب آشامیدنی اهالی بندر شاهپور از رودخانه کرگر یك لوله چدنی بطول بیست

بقیه در صفحه چهارم

دونفر از اتباع اطریش و اردن

بجرم قاچاق مواد مخدره مورد تعقیب قرار گرفتند

صبح امروز کسب اطلاع شد که پرونده چند نفر قاچاقچیانیکه در آخرین ساعات روز ۲۹ اسفند در فرودگاه مهرآباد دستگیر شده بودند پس از طی مراحل اولیه در آگاهی وشعبه ۱۶ دادسرا برای تحقیق بیشتر و تعقیب مرتکبین وقاچاقچیان که ممکن است سوابق زیادی در این کار داشته باشند از اداره آگاهی شعبه ۲۸ دادسرای تهران ارسال گردید

اکنون پرونده قاچاقچیان مواد مخدره زیر نظر آقای صدر بازپرس شعبه ۲۸ مورد رسیدگی است ـ هویت این متهمین تا جائیکه خبرنگار ما تحقیق نموده است باین قرار میباشد یکی از قاچاقچیان ، یکنفر ایرانی بنام جواد موفقیان است وی در حدود ۳۰ سال دارد و بنا به اطلاعاتیکه بدست آمده است وی دارای تحصیلات عالی نیز میباشد و معلوم نیست بچه ترتیب این جوان وارد باند قاچاقچیان شده است ـ یکی دیگر از قاچاقچیان مردی است بنام «بلتك» که بنا باظهار خودش تبعه اطریش است ودرحدود ۴۰ سال دارد ـ ودیگری

بقیه در صفحه چهارم

فهرست مطالب و اخبار اطلاعات

مطالب واخبار مختلف ومتنوع که همه روزه از داخل وخارج کشور بدست میآید هر کدام درصفحه مخصوصی در روزنامه اطلاعات چاپ میشود و خوانندگان محترم میتوانند سهولت اخبار ووقایع ومطالب مورد نظر خود را شرح زیر در صفحات مزبور مطالعه فرمایند:

صفحه ۱ سرمقاله ایران وجهان و عنوان خبرهای مهم ایران ودنیا .
صفحه ۲ دنباله سرمقاله ایران و جهان .
صفحه ۳ اخبار خارجه .
صفحه ٤ اخبار کشور.
صفحه ٥ ستون انتقاد ـ نامه های خوانندگان ـ جعفر خان جهانگرد ـ مطالب ارائه نجا وآنجا و جدول کلمات متقاطع .
صفحه ٦ حوادث (درشهر ماچه می گذرد) ـ اخبار کارگری ومطالب اجتماعی.
صفحه ۷ خبرهای شهرستانها
صفحه ۸ خبرهای ورزشی ـ خبرهای فرهنگی ودانشگاه
صفحه ۹ ترجمه و تفسیر مقالات جراید خارجی .
صفحه ۱۰ اطلاعات اقتصادی و کشاورزی ومطالب مربوط ببازار وبانکها وبورس ها
صفحه ۱۱ گزارش خبرنگاران اطلاعات از کشورهای خارجی ـ ستون نیازمندیها وآگهی های کوچك ـ برنامه سینماها وراهنمای خارجی.
صفحه ۱۲ ستون کدبانو و مقالات مربوط بهنرمندان داخلی وخارجی .
صفحه ۱۳ دنباله خبرهای خارجه
صفحه ۱٤ آخرین خبرهای کشور
صفحه ۱٥ بقیه خبرهای کشور ـ آمار هوائی
صفحه ۱٦ دنباله اخبار کشور.

ایران

استعفای دولت

آقای علاء نخست وزیر امروز بر حسب اراده شاهنشاه استعفای خود را حضور ملوکانه تقدیم میدارد ودر راس وزارت دربار شاهنشاهی بخدمات خود ادامه خواهد داد .

دوسال از زمامداری آقای علاء میگذرد باید انصاف داد که در این مدت آقای علاء چیزی از نام وشهرت خود برسر کار زمامداری نگذاشت وبهیچوجه نمی توان گفت که ایشان منصب ومقام وصندلی صدارت را بقیمت انجام هر کاری برای خود خرید، بلکه امروز پس از دوسال باید گفت که شخص آقای علاء باهمان شخصیت وحفظ تمام سجایا وخصائل مخصوص بخود زمام امور را

بقیه در صفحه دوم ستون اول

جهان

آینده کانال

کار پاك کردن کانال سوئز بچنان سرعتی ادامه دارد که تا چند روز دیگر بانجام خواهد رسید . از آن پس آمد و رفت کشتی های مختلف مسئله حق العبور ، اداره را بنحو حدی تری پیش خواهد آورد. هم اکنون کشتی های کوچك تك تك از کانال عبور میکنند و حق العبور وعوارض را بارزهای محکم میپردازند ولی جریان عادی کانال هنوز آغاز نشده است

درعین حال بین واشنگتن ونیویورك و قاهره فعالیت سیاسی شدیدی بر سر مسئله کانال جریان دارد. دولت مصر چندی پیش بادداشتی بدول استفاده کننده از کانال فرستاد وطی آن اعلام داشت که بقرارداد بین المللی ۱۸۸۸ قسطنطنیه

بقیه در صفحه دوم ستون دوم

هموطنان

اجازه بدهید

سازمان فاکوپا برای اولین مرتبه در ایران فقط معرف اجناس خوب ومؤسسات مورد اعتماد باشد

● روغن نباتی شاه پسند

اکنون بسیاری از هموطنان ماسر کرم انتخاب آرم (علامت مخصوص شاه پسند میباشند ومانیز طی جشن باشکوهی جوائزی را که برای این منظور تدارك دیده ایم بدوستان باوفای شاه پسند تقدیم خواهیم داشت

● چراغ طوری کلماکس

خانواده های دوراندیش همیشه بخصوص درفصل تابستان ودرزیر برگهای سبز درختان فقط از پرتو چراغ طوری کلماکس استفاده میکنند چراغ طوری کلماکس دارای مخزن غیرقابل انفجار سوخت کم ونورز یاد میباشد

● کارخانه ترك ارج

کارخانه ارج اخیرا یك نوع صندلی تاشو وبسیار زیبا ساخته است صندلی تاشو ارج برای خانه باغ ،سینما ،تآترو سایر مراکز عمومی صندلی ایدآل شناخته شده واز همه مهمتر اینکه شش عدد آن براحتی در صندوق عقب اتومبیل جای میگیرد ولطف مخصوصی به یك یك گردش خارج شهر شما میبخشد.

● اجاقهای طباخی کلمن

خانم محترم!! معرف هر کدبانو آشپز خانه نظیف وخوراك مطبوع خانم است اجاقهای طباخی کلمن دراین راه بیشتر ازهر وسیله ای بشما کمك میکند زیرا تمیز ـ بی بو ـ کم مصرف وظریف بوده حرارت متناسب آن نیز درخوش طعمی خوراکهای شما اثر موثری را بانجام میکند

● یخدان قابل حمل کلمن

تابستان که میرسد گرمای شدید راحت انسانرا تهدید میکند یکی از محصولات کلمن بنحو شایسته ای این گرمای شدید را تخفیف میدهد یخدان کلمن را بآسانی میتوان حمل کرد و همه جا مورد استفاده قرارداد.

پیشگاه مبارك بندگان اعلیحضرت همایون شاهنشاهی

اکنون که اقبال مردم ایران بانخست وزیری جناب آقای دکتر اقبال از خواب بیدار میشود چاکر استدعا مینماید که تبریکات صمیمانه غلامرا قبول فرمایند. آ ـ ۷۰۱ دکتر میرشب

چند روز بیشتر باقی نیست که

جهان

روزنامه یومیه صبح

با یك جهان مطلب وخبر انتشار یابد.

چای جهان

۳۵۳ — ۱۵۱

مسابقه فوتبال ایران وشوروی

تهران ـ باکو

۳ـ۱۰ آ ـ ۷۳ (شرح درصفحه چهارم)

BELL

حراج در فروشگاه بل

آ ـ ۵۹٦ بقیه در صفحه پنجم

نیمه شب سه شنبه هنگام سحر اول ماه مبارك رمضان دفعتاً صدائی از حلقوم خروسی برخواست

ومتعاقب آن خروسان دیگر باخروس روغن نباتی خروس نشان هماهنگ شده ، یك صدا گفتند ما بجز روغن نباتی خروس نشان در روغن های دیگر بریان نخواهیم شد. کانون آگهی مودت بخریدارانیکه انتظار مصرف آنرا دارند نوید میدهد که هفته آینده در دسترسشان قرار خواهد گرفت.

آ ـ ٦۷۲

ایران

استعفای دولت

بقیه ازصفحه اول

بدست کسی میدهد که اونیز همچون آقای علاء مورداعتمادوطرف اطمینان شخص اول مملکت میباشد و مقبولیت عامه‌دارد.

آقای علاء زمامداری راباخلوص نیت وامید باینکه بتواند وجودش مصدر خدمات بزرگتری برای کشور باشد قبول نمودواصافاً درتمام‌دوره‌حکومت این اخلاص وصمیمیت خودرا ظاهر ساخت.

نبایدانکار کرد که دردورهٔ زمامداری ایشان کشورما قدمهای بلندی ازنظر سیاست خارجی برداشت، دورهٔ حکومت علاءیك‌دورهٔ تاریخی برای کشوراست موفقیت کابینه علاء درروشن کردن وضع سیاسی کشور و تثبیت موفقیت بین‌المللی ایران‌وجلب‌نظر سیاست‌های آزادودموکرات‌دنیابی‌نظیر بوده‌است امروزموقعی آقای‌علاءمنصب‌نخست وزیری‌راترك میگوید که ایران‌برای اولین‌بار دارای سیاست‌صریح‌وروشن و قاطعی. در روابط بین‌المللی وسیاست جهان گردیده‌است وایجاداین‌موقعیت هم‌تااندازه‌زیادی‌مرهون‌اقدامات آقای علاءودولت وی‌میباشد.

کشورما گذشته‌از نظر سیاست‌خارجی درسیاست‌داخلی وضع‌مخصوصی‌راپیدا کرده‌است.

ازهر گوشه‌احتیاج‌بیك‌تحول‌وتغییر اساسی در وضع اجتماعی مردم‌و در روابط‌بین‌دولت و مردم بچشم میخورد مملکت‌ماتشنهٔ‌اصلاحات آنهم‌اصلاحاتی که‌سریع انجام گیرد میباشد

اگرچه مادارای سیاست‌مستقل‌هستیم ولی‌هیچگاه سیاست‌داخلی مانمیتواند ازتاثیرسیاست‌خارجی‌وبطورمتقابل بر کنارباشد.

امروزفعالیت‌وسیع عمرانی درکلیه کشورهای خاورمیانه‌ومنجمله کشورما جریان‌داردوما برای‌توسعه‌آن‌فعالیت‌ها بتامین‌رفاهیت‌آسایش‌عامه‌مردم که‌همواره جنبه‌بین‌المللی خودوخدمت بصلح و آرامش‌جهان باشداحتیاج‌شدیددارم که‌وضع زندگی وروابط اجتماعی طبقات‌مختلف‌مردم راازحالت کنونی‌در آوریم.

کم‌کم‌دوره‌طرح نقشه‌وپی‌ریزی و مطالعه‌بپایان‌می‌یابد

دورهٔ تازه‌ای که میتوان آنرا دوره ساختمان نامیددرشرف طلوع‌است‌در این‌دوره نقشه‌ها وطرحهاباید‌باسرعت غیرقابل تصوری بمرحله‌اجرادرآید.

هرقدرزودترماین‌دوره ساختمانی را شروع‌نموده‌وبپایان‌برسانیم،زودترموفق به تغییرشکل‌اجتماع کنونی خواهیم شد؛ زودترگاوآهن‌راتبدیل‌بتراکتور خواهیم‌ساخت وسریعتر جلوی سیل واردات وخروج‌ارزوزر کود سرمایه‌ها وصنایع‌داخلی‌راخواهیم گرفت‌وبالاخره زودترمنابع سرشارزیرزمینی‌را بنفع مملکت‌ومردم‌آن استخراج خواهیم نموده‌اگراین‌وضع حساس‌تاریخی‌را که کشورماا کنون‌باآن روبروست‌مطالعه نمائیم‌خواهیم‌دید که دردرجه اول‌باید سازمانهای اداری‌وقدرت کاردولت را برای شروع این دوره بیش ازپیش مجهزنموده‌هرقدرنقشه‌خوب‌وماهرانه طرحریزی‌شده باشد، اگرمجری آن‌واجدکلیه شرایط‌نباشدفایده ندارد ونقشه‌همیشه صورت‌نقشه‌باقی خواهد ماند. همه‌دستگاههای دولتی‌بایدخود رابرای‌قبول این‌تحول اساسی حاضرو آماده کنند.

طرح‌نقشه‌های‌بزرگ عمرانی‌سرعت وتجربه وصداقت‌وتحرك وایمان لازم دارد.

بسابقه‌همین‌احساس ولزوم‌این‌تحول است که شاهنشاه اراده فرموده‌اند نیروی‌جوان وتازه نفس وفعال، مثل دکتراقبال زمام‌اموررابدست بگیرد. وباقدرت‌بیشتر تحرك‌شدیدتری کدلازمه سیاستمدارجوان وکار کشته‌ای میباشد کشور و سازمانهای اداری آن را برای این دوره ساختمانی آماده و مجهز نماید.

آقای علاء با صداقت وصمیمت مخصوص‌بخودبخدمات‌خودادامه‌میدهد وهیچگاه کشورازحسن‌نیت‌قابل‌تحسین ایشان‌بی‌نیاز نخواهد بود ودر واقع انتصاب ایشان سمت وزارت دربار شاهنشاهی ادامه همین خدمات بی‌شائبه وصادقانه ایشان میباشد که همیشه موردتوجه ونظر شاهنشاه‌میباشد ماامیدواریم که‌آقای‌علاء درسمت‌تازه ودورازکارهای‌مداوم‌وطاقت‌فرسای‌ریاست دولت؛ باقراغت‌خاطردر خدمات‌خود همیشه موفق‌ومؤیدباشند.

درباره حکومتی که‌می کاریم‌آید نظریاتی‌داریم که‌درشماره فردا باطلاع خوانندگان‌محترم‌میرسانیم.

جهان

آینده کانال

بقیه ازصفحه اول

وفادار است ، باینمعنی که آزادی عبور ومرور کشتیهای دول‌مختلف را تضمین‌میکند. ضمناً اعلام‌داشته‌بود که اداره‌کانال حق‌انحصاری‌دولت‌مصراست وحق‌العبور باید‌بمقامات‌مصری‌پرداخته شود.ضمناً مقامات‌مختلف‌مصری‌تاکید کردند که طرحهائی‌برای‌بهبود وضع کانال‌مورد اجرا خواهند گذاشت و دولت‌مصرپذیرفت که یك‌هیئت مشاور بین‌المللی درمورد توسعه‌وبهبودکانال‌با مصرهمکاری‌نماید .

این‌یادداشت کلی‌بااعلامیه قبلی‌دول آمریکا وانگلیس‌وفرانسه‌تناقض‌داشت. دول‌مزبور پیشنهاد کرده بودند حق‌العبورموقتاً بیانك بین‌المللی پرداخت شود و۵۰درصد آن متعلق بمصر باشد و۵۰درصددیگر دربانك تودیع گردد تامصرف اصلاح‌وتوسعه‌کانال ومخارج آن‌برسدتکیه‌اصلی‌استدلال‌سه‌دولت‌غربی شش اصلی است که درشورای امنیت دراین‌باره بتصویب رسیده ومورد‌قبول دولت مصر نیزقرار گرفته‌است. دراین شش‌اصل که قبل ازوقایع حمله‌بمصر تصویب شد مقرر گردیده است که آزادی کشتیرانی درکانال‌مراعات‌شود کانال‌تحت تأثیر سیاست هیچ دولتی قرار نگیرد وحاکمیت مصر برآن محفوظ بماند.

دریادداشتهای اخیری‌هم که‌بین دول امریکا ومصررد وبدل شده طرفین در نظریات‌قبلی خود اصرارورزیده‌اند.در حقیقت هریك‌ازدوطرف بیشتر بر‌روی یکی‌ازاصول ششگانه‌تاکید میکنند، مصرحفظ حق‌حاکمیت‌خودتوجه‌دارد ودول غربی بآزادی‌عبورومرور ودور نگهداشتن‌کانال ازسیاست دول. مصر استدلال میکند که بموجب قرارداد ۱۸۸۸ آزادی عبورومرور‌درکانال از طرف مصر تضمین شده است وقرارداد مزبورقوت خودباقی است، ولی دول غربی اظهار میدارند اعتمادی بدولت مصر ندارند ومیخواهند ترتیبی داد شود که کشورهای استفاده کننده از این‌راه حیاتی‌بااطمینان خاطربتوانند طرحهای‌اقتصادی خودرادنبال کنند.

دراستدلالات‌هر دوطرف‌عناصرصحیح وواقعی وجوددارد.

مصرکانال سوئزراجزئی ازخاك خود میداند وخواهان اعمال‌حق حاکمیت خویش‌است.ضمناحقوق‌سایردول‌رانیز برسمیت میشناسد وحاضراست آزادی عبورومروررادرداخل‌کانال‌تضمین کند. امادول استفاده کننده ازکانال نسبت آینده اظهارنگرانی میکنند.حوادث چهارماه اخیراهمیت فوق العاده‌کانال رابیش ازپیش‌نشان داده‌است.مسدود شدن‌کانال‌براقتصادیات کشورهای‌اروپا وخاورمیانه لطمات سختی وارد کرده است وتکرارچنین وضعی ازحوصله و طاقت‌اغلب این کشورها بیرون است، علاوه براین‌دول‌استفاده کننده ازکانال استدلال‌میکنندباحداث‌کانال‌سوئزیك‌امر بین‌المللی‌بود واگر بنابودخودمصریان آنرا بسازند صدها سال دیگر نیز اینکار عملی نمیشد . درست است که‌کارگران مصری‌کانال‌را کندند،اما سرمایه وتکنیك خارجی وبین‌المللی اینکاررا بانجام رساند. علاوه براین احتیاج بسیاری از کشورهای دنیابااین کانال‌بحدی زیاد است که حالت‌آنرا بکلی تغییرمیدهد ودیگر نمیتوان آنرا سادگی جزئی‌ازخاك‌مصرتلقی کرد.

بنظردول‌استفاده کننده‌ازکانال دور کردن‌امورآن ازسیاست امرحیاتی است.زیرااگرقرارباشدعبورومروردرکانال ستگی‌باراده‌دولت مصربیدا کند در حکم‌آنست که سرنوشت قسمت اعظم کشورهای دنیارابدست مصربسپارند. درآنصورت مامورین مصری خواهند توانست‌باایجاد تضییقات دررفت‌وآمد کشتی‌هابعضی‌دول‌را تحت‌فشارقراردهند وبالاتردن حق‌العبورواتواع وسائل دیگر دراقتصادیات مناطق وسیعی از دنیاایجاداختلال واغتشاش‌نمایند

اینهااستدلالاتی است که‌دول‌استفاده کننده‌ازکانال سوئزخصوصا سه‌دولت غربی‌بآن توسل‌میجویندوتاکیدی که برموضوع‌اداره بین‌المللی کانال سوئز میکنندباتوجه‌بهمین احتمالات‌وامکانات است.

البته‌دولت مصرنیزتاآنجا که‌میتوانند میکوشدبکشورهای‌مختلف اطمینان بدهد

باوجوداین بایدتصدیق کرد که با این‌اطمینانات مسئله آینده‌کانال‌حل نخواهدشد وطرفین‌این‌مبارزه‌را دنبال خواهند نمودداین باره‌باز گفتگو خواهیم کرد

فردا پنجشنبه صبح از ساعت ۸ونیم تا ۱۲ونیم و۳ونیم الی ۸ بعدازظهر

دومین فروش هفتگی فروردین ماه

شامل کلیه احتیاجات پوشاکی فصل‌بهار

فروشگاههای جنرال مد

جنرال مد برای‌بانوان ودختر خانمها

عالیترین پیراهنهای‌شال‌و مخمل کریستال‌برای روروشب نشینی وعروسی از ۹۵۰ تا ۲۰۵۰ ریال

شیکترین تور واکارهای آنقره بلین بلین فرانسه همه رنك واندازه‌از ۱۸۰۰ تا ۲۲۰۰ ((

مانتوهای بهاره دخترانه جیر و آنقره برنگهای سفید والوان ۳تا ۱۶ ساله از ۹۰۰ تا ۲۱۵۰ ((

پیراهنهای دخترانه شال و مخمل گاندی همه‌رنك ۳تا ۱۴ ساله از ۲۰۰ تا ۷۵۰ ((

جنرال مد برای آقایان و آقا پسرها

بهترین کت‌و شلوارهای فاستونی انگلیسی - باناردین و مارزاتو همه رنك و اندازه از ۲۲۰۰ تا ۲۸۵۰ ((

انواع کت و شلوار های پسرانه مارزاتو راهراه و فاستونی انگلیسی ۵تا ۱۶ ساله از ۹۰۰ تا ۱۷۵۰ ((

وصدهانوع احتیاجات‌پوشاکی‌دیگر برای فصل بهارشامل‌پیراهنهای(مردانه و پسرانه) محصول جدید کشباف برای بانوان واطفال با قیمتهای عادلانه

فروشگاههای جنرال مد

خیابان سعدی بالا و لاله‌زار (کوچه برلن)

آ-۶۱۸ (کانون طلوعی)

آگهی صنفی

چون‌انجانب سیدحسن‌زعیم‌نمیتوانم خواسته های‌بجاوقانونی‌افرادصنف کلفروش‌راانجام دهم‌لذابدینوسیله ازسمت خوداستعفاداده سعادت‌وسلامتی همکاران ارجمندراازخداوند متعال خواستارم. آ-۶۰۱

خداحافظی

چون جهت مطالعه اموراجتماعی عازم‌آمریکا میباشم لذا از فامیل و دوستان کرمانشاهی محترم بدینوسیله‌خدا حافظی‌مینمایم.

آ-۶۵۷ علی اشرف انصاف

کلینیك ترك تریاك وشیره

تحت‌نظر بهترین اطباءاروپادیده دراسرع‌اوقات‌بامخارج کم‌شمارامعالجه میکند خیابان‌منوچهری‌مقابل کوچه دبیرستان ژاندارك‌محل‌اداره‌روزنامه‌نغمه دنیا تلفن۳۴۰۵۳

آ-۴۹۸ ۲-۲۰

تخم‌مرغ جوجه کشی

تهران نو انتهای خیابان فرح‌آباد ساختمان قوبدل مؤسسه مرغ‌سالم از تلفن۳۸۹۴۰ شماره۲۹

آ-۶۳۲

مجله

ارمغان

اولین شماره دوره بیست وششم‌بقلم بزرگترین نویسندگان وسخنوران معاصرفردامنتشر میگردد.

آ-۶۰۷

تودیع

دراین‌موقع که‌جهت تکمیل‌تحصیلات عازم‌آلمان هستم‌ازکلیه اقوام‌ودوستان ارجمندی که موفق‌بزیارتشان نشده‌ام تودیع‌مینمایم.

حسین نویدی

آ-۶۲۳

مدلهای‌تومانیك ۲۱و۳۰ سنگ‌بانیه‌فلزی‌مخصوص‌سیلوانا دارای‌قطعات یدکی‌خود

آ-۵۵۲

چهره طبیعت

اثر بادیه نشین منتشرشد

آ-۶۵۰

استخدام میشود

هتل‌اورست دونفرخانم وآقا که‌زبان انگلیسی‌راخوب‌بدانندواستخدام‌میکند. اشخاصیکه‌بزبان فرانسه‌هم‌آشنامباشند مقدمند .برای تعیین وقت ملاقات با مدیرهتل‌بتلفن۳۹۷۱۵مراجعه‌فرمائید

آ-۶۹۸

حراج مدلهای تریکومد تاصدی ۵۰ تخفیف تریکومد برش و دوخت تریکومد

شیك بودن اجناس تریکومد نوع بافت پارچه‌های تریکومد

تریکومد خیابان نادری مقابل بیمارستان شوروی تلفن ۴۷۳۶۷

آ-۵۹۲ ۵-۱

جوان ایرانی-داوطلبان‌مقیم‌شهرستانها-کارآموزی. وظائف والدین و سرپرستان - زندگانی تحصیلی- زن خارجی -گذرنامه‌وارز- مردان‌عمل- ترس‌برادرمرك است-راه‌علاج -فصول‌مذکور که هریك‌رابشهائی میتوان کتابی‌عمیق وعالی‌نامید چندفصل‌از

۲۵ فصل کتاب راهنمای ((تحصیل کشاورزی در آلمان غربی)) است که بقلم‌توانای جناب آقای‌مهندس معتضدی نوشته‌شده وبدینوسیله تجارب کران‌بهای امشان‌در اختیارملت ایران گذارده‌میشود. این کتاب‌مهیج‌ونفیس‌حاوی ۴۸۴ صفحه‌بقطع‌وزیری‌ومصور بوده‌وقیمت آن‌درسراسر کشور فقط‌دویست ریال‌است.

مرکزپخش درتهران کتابفروشی ابن‌سینا ودر شهرستانها نمایندگان کتابفروشی مذکوراست.

آ-۶۲۴

برگهای پراکنده

مجموعه‌اشعارتر لطفعلی صورتگر استادداشگاه تهران‌باچاپ‌وجلد‌کاغذنفیس‌منتشرشد - بها۱۰۰ریال ازانتشارات مؤسسه‌مطبوعاتی امیرکبیر -ناصرخسرو

آ-۵۹۷ ۲-۲ سازمان‌فاکویا

نظر باینکه چهارشنبه ۲صیام ۱۴فروردین مصادف با هفتمین روزوفات مرحوم خلدآشیان عم بزرگوارآقای **حاج‌سیدابراهیم شهرستانی** طاب‌ثراه میباشدمجلس‌تذکری ازساعت ۸الی۱۱بعدازظهر (امشب)درمسجد گیاهی(تجریش)منعقدمیباشد موالیان‌گرام بقدوم‌خودمشرف فرمایند

آ-۶۴۹ **نجفی الموسوی الشهرستانی**

بانهایت‌تاسف فوت‌پدر عزیزمان آقای‌علی پارساپوررا باطلاع دوستان وآشنایان میرساند مجلس ترحیم‌آنمرحوم‌ازساعت۸ تا۱۰ بعد ازظهر روز پنجشنبه ۱۵ فروردین ماه‌جاری‌درمسجد سنگی واقع‌در خیابان‌دری کوی ادیب الممالك منعقداست

ابوالقاسم‌پارساپور - محمدپارساپور - احمدپارساپور محمود پارساپور - علی اکبر پارساپور

آ-۶۲۵

سازماندگان آنمرحوم مصیبت‌وارده‌راتسلیت میدهم

گل نفس ذائقة‌الموت

بانهایت‌تاسف بدینوسیله درگذشت‌مرحومه مغفوره بانوصغری منیری مادربزرگ فامیل‌خودراباطلاع‌اقوام‌ودوستان وآشنایان‌میرساندمجلس‌ترحیم آنمرحوم‌روز پنجشنبه‌سوم‌ماه مبارك‌رمضان‌از ساعت۸تا۱۰بعدازظهر درمنزل شخصی‌واقع‌در سه‌راه‌امین‌حضور کوچه‌سرتیپ مهدوی‌جنب منبع‌آب منعقد خواهد بود

حسن منیری (قاضی دادگستری) علی منیری .عباس منیری .تقی‌منیری -کاظم زنجانچی -محمدباقر عباسی علی‌اکبر عباسی حسن‌عباسی (قاضی‌دادگستری).ستوان بکم غلامعلی وارسته‌پور

آ-۶۳۱

بخانواده‌محترم منیری‌مصیبت‌وارده راتسلیت‌میدهیم

بااینکه بواسطهٔ کسالت‌مزاج وتاثرروحی راضی‌نیستم که درگذشت‌یکی ازدوستان وآشنایان‌رااعلام نمایم نظر بوصیت مرحوم مغفورسیف‌الله عشقعلی مقدم طاب‌ثراه که ازمردان یك ومقیدبقیودمذهبی‌بود وتقاضا کرده بودفوت اورا خدمت‌آقایان حجج‌اسلام‌وکلیه‌ومنین اطلاع ندهم که درمجلس ترحیم اوتشریف‌فرما شده وبتلاوت کلام‌مجید روح‌اورا شاد وطلب مغفرت‌فرمایند لذا شب‌جمعه سوم شهرصیام ازساعت۷الی۱۰بعداز ظهر مجلس ترحیم در خیابان یامنارمسجدلاریجانی منعقدبدیهی‌است آقایان عظام ومومنین تشریف فرماخواهدشد که موجب شادی آنمرحوم گردد.

عبدالرفیع شریفی خراسانی

بانهایت تاثرفوت پدرعزیزمان مرحوم سیف‌الله‌عشقعلی‌مقدم‌را باطلاع دوستان وآشنایان میرسانم مجلس ترحیم شب جمعه سوم رمضان ازساعت ۷٫۳۰الی ۹بعدازظهر دریامنارمسجدلاریجانی وختم زنانه روزجمعه۴ رمضان‌در همان ساعت درمنزل‌چهارراه کمرك شاهپورمقابل گاراژ اقتصادکوچه اصغر حریری منزل‌فرمان- مقدم منعقداست

حبیب‌الله‌سیفی - لطف‌الله‌زرندی-مسیح‌الله‌رضوانی بهجت رضوانی

آ-۶۷۱

بعموم بازماندگان‌آنمرحوم مصیبت وارده را تسلیت میدهیم .

بقیه آگهیهای ترحیم‌و تسلیت در صفحه‌شانزدهم چاپ شده است

انالله وانااليه راجعون

بمناسبت فوت مرحوم حجةالاسلام والمسلمین آقای حاج‌شیخ محمد حسین‌قمی(امام جماعت مسجداتفاق‌خیابان‌خیام مقابل سیدنصرالدین)مجلس ترحیم‌ازساعت ۸الی۱۱بعدازظهر روز۱۴ر۱ر۳۶ ازطرف علماء اعلام و مؤمنین درمسجدفوق‌الذکرمنعقدوازعموم دوستان‌وآشنایان دعوت میشود که باشرکت درمجلس‌مذکور روح‌آنمرحوم راشادفرمایند.

آ-۶۷۵

لاحقر ضیاءالدین الحسینی الاسترآبادی. حاج مقدس- جوادالحسینی سبط -آیت الله اصفهانی - محمدصافی احمد صافی - علی اصغرصافی- محمود صافی- حسن صافی - اکبر زاهد- حسین دعاگو - عباس گدارچیان م تضی نوری- محمد هادی‌موحد نژاد. اتفاق.الاحقر عبدالله ابن مسیح تهرانی

آ-۶۷۵

درگذشت آقای حاج‌شیخ‌محمدحسین قمی‌موجب‌تاسف‌است‌مصیبت‌وارده رابعموم‌بازماندگان آنمرحوم‌تسلیت میدهیم

بدینوسیله بانهایت‌تاسف‌فوت **بانوخدیجه‌چرخی** مادرعباس آزما راباطلاع‌کلیه اقوام‌ودوستان‌محترم میرساندمجلس‌ختم مردانه روز پنجشنبه ۱۵فروردین ازساعت۳الی ۵بعدازظهر درمسجد قائم‌واقع‌در چهار راه‌سیدعلی بریا میباشد

عباس آزما .(چرخی)علی اکبر کبریتی -حسن یوان

بازماندگان آنمرحوم‌تسلیت میدهیم

آ-۶۱۵

بانهایت‌تاسف‌فوت‌دوشیزه ناکام منیژه فرمانفرمائی صبیه‌سرهنگ‌عبداله فرمانفرمائی، راباطلاع ستگان وآشنایان‌میرساند مجلس‌ترحیم مردانه‌آن مرحومه روزپنجشنبه۱۵ فروردین درمسجد مجداز ساعت ۴الی۶ منعقد خواهدبودترحیم‌زنانه نیزدرهمان‌ساعت‌درمنزل‌شخصی واقع‌درچهارراه خورشید برقرار است

سپهبد آق‌اولی -سرهنگ‌فرمانفرمائی - سپهرنیا

آ-۶۱۹

روزپنج شنبه پانزدهم فروردین‌ماه جاری که مصادف‌با چهلمین‌روز درگذشت مرحوم مبرور غلامرضا اردلان فخرالممالك میباشدشانه تصمیم خاندان اردلان مراسمی برگذار نمیشود و هزینه آن صرف کمك‌بفقرا خواهدشد

آ-۶۱۳ **خاندان اردلان**

بانهایت تاسف‌فوت ناگهانی مرحوم **آقای‌حاج‌اسمعیل‌رادپور** پدربزرگوارانجانبان سروان مجیدرادپور محمد رادپوررا‌باطلاع‌عموم‌اقوام‌و وآشنایان میرساند .

مجلس‌ترحیم‌آنمرحوم روزپنجشنبه ۱۵ر۱ر۳۶ ازساعت ۳الی۵ بعداز ظهر درمسجدارك ومجلس‌ختم‌زنانه روزجمعه۱۶ر۱ر۳۶ درمنزل آنمرحوم‌واقع درخیابان روزولت کوچه اردلان منعقدخواهدبود.

خانواده های . رادپور - صمد زاده - محسن علیزاده - طالبلی- خبیری- نوروزی - آقاجان زاده

آ-۶۲۷

بیازماندگان‌آنمرحوم‌مصیبت وارده راتسلیت میدهیم.

نظر بشهادت جانگدازشادروان **محسن‌شمس** کارمند عالیرتبه و پاکدامن‌وصدیق صندوق‌مشترك ایران وآمریکا که درروزچهارم فروردین‌ماه ۱۳۳۶ درحین‌انجام وظیفه درتنگ‌سرحه بدست عده‌ای‌اجامر بقتل‌رسیده‌است مجلس‌ختم‌ازطرف صندوق‌مشترك ایران وآمریکا درروزپنجشنبه پانزدهم فروردین۱۳۳۶ ازساعت۱۰الی۱۲درمسجدمجد منعقدخواهد گردید.

مهندس خلیل طالقانی

وزیرمشاور ورئیس‌ایرانی‌صندوق مشترك ایران وامریکا

بانهایت تاسف‌وتاثرشهادت‌جانگدازمهندس **محسن شمس** (شمس‌الشعراء) راکه درحادثه تنگ‌سرحه‌دررا‌ه‌انجام‌وظیفه نقتل‌رسیده‌باستحضارفامیل‌ودوستان میرساندمجلس‌ترحیم‌آن‌ناکام‌ازساعت‌ده‌الی‌دوازده‌صبح‌پنجشنبه‌پانزدهم‌فروردین ماه درمسجدمجید برگذار ضمنا چون‌روزمزبور مصادف‌باشب‌هفت‌فقیدسعید میباشد مراسم‌تذکری ازساعت۳ الی۵ بعدازظهرهمانروزبرسرمزارآنمرحوم واقع‌درامامزاده عبدالله (آرامگاه بدر) برقرارمیباشد.

ازاقوام ودوستان تمنادارد برای‌شادی روح آنمرحوم باحضور خود در مجالس‌منعقده بالا مرحوم بزخمهای‌فامیلهای‌داغدیده بگذارند.

حسین‌شمس‌الشعراء - رضاشمس‌الشعراء -هوشنك شمس‌الشعراء- حسن‌شمس‌الشعراء -احمدشمس الشعراء محمدتقی‌شمس‌الشعراء - عبدالباقی امینی -جلال‌امینی غلامعلی امینی - رضا امینی . منوچهرامینی - محمد حسین‌طیفوری - سرهنك علی‌اکبر طیفوری.علی‌اصغر طیفوری مسعود مصطفوی - امیر هوشنك رشیدی- احمد ساری‌اصلانی مهدی یزدچی

آ-۶۳۳

بانهایت تاثروتاسف درگذشت مرحوم **حسینقلی دولتشاهی** (حشمت‌السلطنه) راباطلاع فامیل‌ودوستان‌میرساند. مجلس ترحیم روزشنبه هفدهم فروردین‌ماه ازساعت چهارتاشش بعدازظهر درمسجد مجد منعقد خواهد بود.

عبدالله وثوق معتمد السلطنه - اسماعیل ظفری ظفرالسلطان-غلامحسن‌قراگزلو احتشام‌الدوله ابوالفضا رضوی- محمد درخشان - سیدحسین مجیدزاده -نصیر نصیری-یوسف‌نصیری- عبدالامیرزمانیان- سرتیپ‌جواد ساجدی- سرهنك‌اسمعیل‌رضوی- سرهنك‌علی رضوی حسین‌رضوی- سرگردرضاساجدی- جعفر کرمانشاهچی رضاکرمانشاهچی - حسن‌انطحی - غلامحسین شاملو علی اصغر بهرامی - سیدمحمدعلی‌شجاعی-یوحنا- امیر مشکوة السلطان دولتشاهی - بدیع الزمان دولتشاهی محمدتقی‌دولتشاهی-علیقلی‌دولتشاهی -حسنعلی دولتشاهی

بخانواده های محترمی که دراین حادثه عزا دارند مصیبت وارده را تسلیت میدهیم .

آ-۶۱۱

کانال سوئز

مصر به یادداشت آمریکا درباره کانال پاسخ داد

مصر حاضر به ارجاع مسئله کشتیرانی اسرائیل در کانال به دادگاه لاهه میباشد

فرانسه درنظر دارد عبور کشتی‌ها را از کانال سوئز تحریم کند. کانال سوئز تا چند روز دیگر کاملا مفتوح خواهد شد

طرحی برای توسعه کانال مورد مطالعه دولت مصر است

قاهره ـ در قاهره اعلام شد امروز هفت کشتی بزرگ کمسه‌ای آتهایونانی و بقیه اسپانیائی، آلمانی و ایتالیائی بودند از کانال سوئز عبور کردند این کشتی‌ها حق‌العبور وعوارض دیگر را بمقامات مصری در کانال سوئز پرداختند

کانال سوئز تا چند روز دیگر کاملا افتتاح خواهد شد و کلیه کشتی‌ها خواهند توانست از آن بگذرند

در پاریس سخنگوی وزارت امور خارجه فرانسه گفت کما کنون موضوع تحریم عبور کشتی‌ها از کانال سوئز در صورت عدم موافقت مصر با پیشنهاد چهار دولت مورد مطالعه دولت فرانسه قرار گرفته است

تحریم کانال

دولت فرانسه درنظر دارد در صورت اصرار مصر بکشتی‌های خود دستور دهد که از کانال سوئز عبور نکنند ولی معلوم نیست که این دستور تا چه اندازه موثر واقع خواهد شد زیرا اصولا بهترین راه عبور کشتی‌ها همان کانال سوئز میباشد و احتمال میرود که خود کشتی‌های فرانسوی از اجرای این دستور خودداری کنند

هیئت وزیران فرانسه در جلسه امروز خود بار دیگر باین مسئله رسیدگی خواهد کرد. (رویتر)

پاسخ مصر بامریکا

قاهره ـ بعد از ظهر دیروز محمود فوزی وزیر امور خارجه مصر را بیوندهیر سفیر کبیر امریکا در قاهره را بوزارت خارجه دعوت و مدت نیمساعت با وی گفتگو کرد.

منابع موثق وزارت خارجه مصر اطلاع دادند که در این ملاقات وزیر خارجه مصر پاسخ دولت مصر را بیادداشت اخیر امریکا بسفیر آنکشور تسلیم کرده است.

دولت آمریکا طی یادداشتی بمصر اطلاع داده بود که بایدسر نوشت کانال سوئز مطابق باشش اصل مصوب شورای امنیت سازمان ملل متحد تعیین گردد.

فوزی دیروز ضمنا باسفرای یوگسلاوی و شوروی نیز ملاقات کرده است.

سفرای مذکور قبلا باسر گرد علی صبری مشاور سیاسی عبدالناصر ملاقات کرده بودند.

ارجاع بدیوان دادگستری

قاهره ـ جان مك‌لوی مشاور مالی هامرشولد پس از مذاکره با سران مصر قاهره را بسوی نیویورك ترك گفت.

یك منبع سازمان ملل متحد در مصر دیشب گفت که دولت مصر حاضر است مسئله مربوط بآزادی رفت و آمد کشتی های اسرائیل از کانال سوئز را بدیوان دادگستری بین‌المللی احاله کند تا بدینوسیله نظر شورای امنیت از این لحاظ تامین گردد.

هزینه لاروبی کانال

سازمان ملل متحد ـ اکنون که اقدامات سازمان ملل متحد برای پاك کردن ولاروبی کانال سوئز نزدیك باتمام است مجمع عمومی سازمان ملل متحد باید تصمیم بگیرد که هزینه این عملیات از چه محل تامین گردد.

در این عملیات سی و دو کشتی و ۴۵۰ نفر مهندس و کارشناس از کشورهای مختلف شرکت داشتند و مخارج عملیات از طریق وامهائی که عده‌ای از کشورها در اختیار سازمان ملل متحد گذاشته‌اند تامین شده است.

تا اواسط مارس آنوبه کشورهای مختلف مبلغ ۱۲ میلیون دلار برای اینکار تعهد نموده بودند دولت آمریکا مبلغ ۵ میلیون دلار و دولت استرالیا مبلغ یك میلیون دلار باین کار تخصیص داده‌اند.

قرارداست مجمع عمومی سازمان ملل متحد اواسط این ماه برای رسیدگی بهزینه‌های لاروبی کانال سوئز تشکیل جلسه دهد.

طرح توسعه کانال سوئز

پاریس ـ مقامات شرکت کانال سوئز که از طرف مصر ملی شده اعلام داشتند که یك پروژه یکصد میلیون لیره‌ای برای عریض کردن کانال سوئز و امکان عبور کشتیهای تا ۶۸ هزار تن درنظر گرفته است. این پروژه تا مدت ده سال عملی خواهد شد

با اجرای این پروژه پس از ده سال روزانه بطور متوسط ۸۳ کشتی قادر به عبور از کانال خواهد بود و میزان صدور نفت از کانال از ۶۹ میلیون تن در سال به ۲۷۵ میلیون تن ترقی پیدا خواهد کرد

برای انجام این نقشه لازم است مساحتی معادل ۴۵۰ متر مکعب خاك برداری شود (رویتر)

اردن

بین پادشاه و نخست وزیر اختلاف شدیدی بروز کرده است

ملك حسین از توسعه نفوذ شوروی در اردن بوحشت افتاده است

انگلیسها یك پایگاه نظامی خود را در اردن ترك کردند ـ دیروز در عقبه صدای انفجار مهیبی از پایگاه نظامی انگلیس شنیده شد

ملك حسین

بیروت ـ دیروز رادیوهای خاورمیانه اطلاع دادند که در اردن بحران سیاسی شدیدی روی داده و بین ملك حسین و کابینه آن کشور اختلاف شدیدی بر سر اعزام مشاور سلطنتی پادشاه اردن بقاهره بروز کرده است.

گزارشهای رسیده حاکی است که وزیران کابینه نسبت باقدام ملك حسین مبنی بر فرستادن بهجت طلحونی مشاور ورئیس دفتر خود بقاهره بدون اینکه قبلا بادولت مشورت کرده باشد شدیداً اعتراض کرده‌اند.

تقاضای ترمیم کابینه

هنوز معلوم نشده که ملك حسین مشاور عالی خود را بچه منظوری بقاهره فرستاده زیرا بقرار اطلاع درباره ماموریت وی بانخست وزیر و هیئت دولت اردن مشورت نکرده است.

رادیو قاهره ضمن انتشار خبر مربوط ببحران اردن گفت هیئت دولت اردن موافقت کرده است که سلیمان نابلسی نخست وزیر بعنوان اعتراض نسبت باقدام ملك حسین استعفا کند. سخنگوی رادیو قاهره افزود که نابلسی نامه خصوصی مهمی برای پادشاه اردن فرستاده است که از مفاد آن اطلاعی بدست نیامده رادیوی اسرائیل نیز خبر داد که عده‌ای از اهالی اردن از ملك حسین خواسته‌اند که وزیران دست چپی را از کابینه اردن طرد کند و گویا ملك حسین این موضوع را با نابلسی در میان گذاشته و بوی تکلیف کرده است که کابینه خود را ترمیم و وزیران دست چپی را اخراج کند.

منابع موثق در عمان اطلاع میدهند که ملك حسین یك پیام خصوصی توسط رئیس دفتر خود برای عبدالناصر فرستاده و ضمن آن تقاضای تشکیل یك کنفرانس جدید از سران دولتهای عربی را نموده است.

ملك حسین تحصیلات خود را در انگلستان بپایان رسانیده و تربیت کامل اروپائی دارد و از دشمنان سرسخت کمونیسم است و چندی پیش بدولت اردن دستور داد که شدیدا علیه کمونیستهای آن کشور و تبلیغات مضر آنها مبارزه کند

(یونایتدپرس)

جلسه کابینه

عمان ـ سلیمان نابلسی نخست وزیر اردن و سایر وزیران کابینه آنکشور که اخیرا با ملك حسین پادشاه اردن اختلاف شدیدی پیدا کرده اند دشب تشکیل جلسه دادند تا راجع باستعفای دسته جمعی توافق کنند.

نابلسی گویا اخیرا آلت دست چندتن از وزیران افراطی شده که بعناوین مختلف میکوشند روابط او را با پادشاه اردن تیره سازند و بهمین مناسبت عزیمت وزیر دربار را بقاهره که بنابدستور ملك حسین بوده دستاویز قرارداده و بحران سیاسی شدیدی بوجود آورده‌اند.

این وزیران مدعی هستند که ملك حسین بهجت طلحونی وزیر دربار خود را بدون مشورت با دولت بکشور های عربی اعزام میدارد و معلوم نیست که این ماموریتهای محرمانه به چه منظوری انجام میگیرد. (رویتر)

لندن ـ روزنامه تایمز درشماره امروز خود اوضاع اردن هاشمی را مورد تفسیر قرار داده مینویسد ملك حسین از توسعه نفوذ روسیه شوروی در اردن سخت بوحشت افتاده است ولی در حقیقت مطامع متفقین اردن یعنی مصر و سوریه و عربستان سعودی نیز ممکن است بیشتر باعث ناراحتی و نگرانی ملك حسین را فراهم کند. روزنامه تایمز میپرسد که آیا اردن هاشمی سرانجام از طرف مصر و سوریه و عربستان سعودی از بین خواهد رفت؟ اخیرا شایعات عجیبی انتشار یافته دائر براینکه نیروهای عربستان سعودی در اردن جانشین قوای انگلیسی خواهند بود و اگر این موضوع بحقیقت پیوندد وضع خطرناکی پیش خواهد آمد زیرا عربستان نسبت بخلیج عقبه ادعاهائی دارد و از این جهت دولت اسرائیل نیز دوچار بیم و هراس گردیده است.

(خبرگزاری فرانسه)

تکذیب استعفا

عمان ـ روز گذشته سلیمان نابلسی نخست وزیر اردن مدتی با ملك حسین پادشاه این کشور ملاقات و مذاکره کرد.

این ملاقات بدنبال خبری که خبرگزاری نیمه رسمی «خاورمیانه» که مرکز آن در مصر میباشد مبنی بر استعفای وی انتشار داده بود صورت گرفت.

این خبر توسط خبرگزاری مذکور در عمان مخابره گردیده بود.

«نابلسی» طی یك مصاحبه تلفونی که با یکی از روزنامه‌نویسان لبنانی در بیروت بعمل آورد خبر استعفای خویش را تکذیب کرد و گفت «من هنوز بر سر کار هستم و اعلیحضرت پادشاه نیز از من کاملا پشتیبانی میکنند.» (اسوشیتدپرس)

پیام ملك حسین

قاهره ـ سخنگوی سفارت اردن در قاهره اعلام داشت که «بهجت طلحونی» رئیس دفتر مخصوص ملك حسین پادشاه اردن روز گذشته قاهره را با هواپیما بقصد «ریاض» پایتخت عربستان سعودی ترك گفت وی در این مسافرت پیام مخصوص پادشاه اردن را بملك سعود تقدیم خواهد کرد.

استعفای «نابلسی» نخست وزیر اردن بر خلاف انتظار تا آخر وقت دیشب انجام نگرفت و بنظر میرسد بحران سیاسی خاتمه یافته باشد (رویتر)

اردن و سوریه

دمشق ـ امروز کسب اطلاع شد که وزیر فرهنگ و رئیس ستاد ارتش اردن وارد سوریه شده‌اند تا با مقامات مختلف سوریه پیرامون روابط دو کشور مذاکره کنند این مسافرت در تعقیب تبادل پیام های خصوصی میان رئیس جمهوری سوریه و ملك حسین پادشاه اردن صورت گرفته است

تخلیه پایگاه

عمان ـ در عمان اعلام شد که سربازان انگلیسی یك پایگاه را در جنوب اردن نزدیك بندر عقبه تخلیه کردند.

بموجب پیمانی که اخیرا بین اردن و انگلستان بامضا رسیده قرارداد قبلی این دولت ملغی گردید.

تخلیه پایگاه عقبه

تل‌اویو ـ دیشب ناگهان انفجارهای مهیبی در پایگاه نظامی ارتش بریتانیا در عقبه واقع در خاك اردن روی داده شدت این انفجارها باندازه‌ای زیاد بود که بندر آلات که در ۸ کیلومتری عقبه که در تصرف اسرائیل میباشد بلرزه در آمد.

غزه

پرچم مصر بر فراز غزه به اهتزاز در آمد

هامرشولد اعلام کرد که مصر حق دارد ناحیه غزه را کنترل نماید

دیروز سربازان اسرائیلی درغزه دست بتجاوز زدند ـ فدائیان عرب بیك کامیون اسرائیلی حمله‌ور شدند

قاهره ـ حسن عبداللطیف فرماندار مصری غزه طی مراسم مخصوصی پرچم مصر را بر فراز عمارت فرمانداری در غزه باهتزاز در آورد. (رویتر)

مصر و حق کنترل غزه

نیویورك ـ داگ هامرشولد دبیر کل سازمان ملل متحد اظهار داشت که دولت مصر تصمیم دارد خطوط مرزی قرارداد متارکه ۱۹۴۹ را محترم شمرده و از هر گونه تجاوزی بداخله خاك اسرائیل خودداری نماید. وی گفت: که نیروهای پلیس بین‌المللی فقط وظیفه دارند که از هر گونه تخطی نسبت بخطوط متارکه جلوگیری نمایند و دولت مصر قول داده است که این وظیفه نیروی پلیس بین‌المللی را مرتبا به اهالی ناحیه غزه که اغلب از آوارگان عرب میباشند بفهماند

هامرشولد سپس گفت که منظور اصلی از مسافرت او به اسرائیل آن بود که رفع نگرانی مقامات اسرائیلی را از تجاوزات احتمالی مصر در صورت اشغال ناحیه غزه بوسیله قوای آن کشور بنماید.

دبیر کل سازمان ملل متحد بار دیگر تائید کرد که مقررات متارکه بمصر حق میدهد که ناحیه غزه را کنترل نماید (رویتر)

تجاوز سربازان اسرائیلی

قاهره ـ در قاهره اعلام شد که یك کامیون حامل ده سرباز اسرائیلی در حدود ۸۰۰ متر از خط متارکه گذشته و در حالی که تیراندازی میکردند بطرف شهر غزه پیش آمدند.

سربازان هندی وابسته به پلیس بین‌المللی کامیون مزبور را متوقف و از سربازان اسرائیلی بازجوئی بعمل آوردند. (رویتر)

اورشلیم ـ یك سخنگوی نظامی دولت اسرائیل روز گذشته اظهار داشت که فدائیان عرب در نزدیکی «تیرات یهودا» که یك دهکده بزرگ در حدود خط متارکه جنگ بین مرزهای اسرائیل و اردن میباشد بیك کامیون پلیس این کشور حمله‌ور گردیده و بر اثر این حمله دو نفر از افراد پلیس بسختی مجروح شده‌اند (اسوشیتدپرس)

خاورمیانه

بن گوریون گفت هدف حمله اسرائیل شخص عبدالناصر بوده است

افتتاح مرکز اتمی بغداد نشانه رفع اختلافات عراق و انگلستان میباشد

واشنگتن اعلام کرد که از این پس مسافرت اتباع امریکا به مصر و سوریه و اردن و اسرائیل آزاد میباشد

نیویورك ـ روزنامه نیویورك تایمز مینویسد افتتاح مرکز تفحصات اتمی در بغداد دلیل بارز وضع اختلاف بین عراق و انگلستان برسر مسئله کانال سوئز شد. در حدود ۴ ماه بود که عراق از شرکت در جلسات پیمان بغداد با حضور نماینده بریتانیا امتناع میورزید و اکنون با افتتاح مرکز اتمی در بغداد و تشکیل این مرکز توسط کارشناسان انگلیسی به کلیه آن اختلافات خاتمه داده میشود. (رویتر)

گزارش بن گوریون

اورشلیم ـ «داوید بن گوریون» نخست وزیر اسرائیل طی نطق خویش در پارلمان اسرائیل روز گذشته مسائل عجیبی را مطرح ساخت.

وی گفت مقصود از حمله مادر اکتبر سال گذشته بخاك مصر مبارزه علیه مردم مصر نبوده است بلکه این حمله مستقیماً علیه دیکتاتور این کشور عبدالناصر صورت گرفته است

«بن گوریون» اضافه کرد هنگامیکه مسئله حمله بمصر در کابینه این کشور مطرح شد بعضی از وزرای کابینه عقیده داشتند حمله بخاك اردن از نظر تامین امنیت اسرائیل ضروری‌تر بنظر میرسد ولی با این نظر به مخالفت شدید زیر اشروع چنین جنگی منجر بتصادم اجباری نیروهای اسرائیل و ارتش انگلیس که در خاك آنکشور مستقر بود و با اردن اتحاد نظامی داشت میگردید.

بن گوریون گفت سیاست وی همیشه عبارت از آن بوده است که از شرکت در عملیاتی که مستلزم تصادم نیروهای انگلیسی باسربازان امریکائی و اروپائی شود اجتناب ورزد.

نخست وزیر اسرائیل اظهار داشت که وضع ارتش این کشور همیشه طوری بوده که در یك منطقه بتواند علیه چند کشور عربی بتنهائی بجنگد.

وی در پایان متذکر گردید با آنکه نیروهای اسرائیل خاك مصر را تخلیه کردند معذلك باید دانست که پیروزی هائی بشرح زیر نصیب ما شده است.

۱ ـ قدرت نظامی مصر کاملا درهم شکسته شده است.

۲ ـ حیثیت و موقعیت سیاسی عبدالناصر بطور قابل ملاحظه نقصان پیدا کرده.

۳ ـ مسئله کشتیرانی در خلیج عقبه مورد بحث و مذاکره قرار گرفته (اسوشیتدپرس)

سفر اتباع امریکا

واشنگتن ـ دولت امریکا اعلام داشت که از این پس مسافرت بمصر ـ سوریه اردن و اسرائیل برای اتباع آمریکا آزاد میباشد.

وزارت خارجه امریکا در تعقیب این اعلامیه به ۲۰۰ تن از دیپلماتهای امریکائی که در حوادث مصر خاك کشورهای نامبرده را ترك گفته بودند دستور داد مجددا بمحل ماموریت اولیه خود باز گردند.

اعلامیه مشترك سودان و سوریه

دمشق ـ اعلامیه مشترکی که پس از ختم مذاکرات نخست وزیران سوریه و سودان در پایتخت این کشور صادر گردیده حاکی از آنست که هر دو کشور نسبت باصل بیطرفی کشورهای عربی وفادار بوده و از شرکت در هر اقدامی که منجر بدخالت آنها در اتحادهای نظامی جهانی بشوند خودداری خواهند کرد در این اعلامیه دولتین پشتیبانی خود را از نظریات مصر در خلیج عقبه اعلام داشته‌اند

شیلی

پلیس بتظاهرات مردم با گلوله پاسخ داد

مقر ریاست جمهوری با تانك و نیروی نظامی محافظت میشود

سانتیاگو ـ شیلی ـ پلیس و نیروهای نظامی تظاهرات و نمایشاتی را که علیه رژیم این کشور روز گذشته در خیابانهای «سانتیاگو» درشیلی صورت گرفت به گلوله بستند و گازاشك آور بکار بردند اکنون از مقر ریاست جمهور و مراکز حساس دولتی شبانه روز تانك و نیروی نظامی محافظت میکند و جلسه کابینه برای رسیدگی باوضاع تشکیل گردیده است. بنظر میرسد بعضی از احزاب سیاسی از پشتیبانی دولت در وقایع اخیر خودداری کنند. (رویتر)

آیزنهاور پیام دیگری راجع بکمك آمریکا بکنگره خواهد فرستاد

واشنگتن ـ سناتور نولند رهبر اقلیت در مجلس سنای آمریکا اظهار داشت که ممکنست پرزیدنت آیزنهاور رئیس جمهوری آمریکا در اواخر ماه آوریل پیام مخصوصی درباره کمك آمریکا بکشورهای خارجی بکنگره بفرستد. وی گفت که روز سه‌شنبه (دیروز) رهبران حزب جمهوریخواه در کنگره آمریکا با پرزیدنت آیزنهاور ملاقات و راجع بهمین موضوع باوی مذاکره کردند.

پرزیدنت آیزنهاور درخواست کرده که مبلغ چهار میلیارد و چهارصد میلیون دلار برای کمك نظامی و اقتصادی آمریکا بکشورهای خارجی تخصیص داده شود ولی بعضی از اعضای کنگره با این پیشنهاد مخالفت کرده و اظهار داشته اند که از میزان کمك خارجی آمریکا باید حتی‌الامکان کاسته شود. پرزیدنت آیزنهاور برای متقاعد ساختن مخالفین در نظر دارد پیام دیگری بکنگره بفرستد. (رویتر)

آرژانتین

اختلاف بین رئیس جمهور و افسران نیروی هوائی ادامه دارد

افسران نیروی هوائی با تشکیل مجلس مؤسسان شدیداً مخالفت میورزند

بوئنوس آیرس ـ روز پنجشنبه ۲۰ نفر از افسران عالیرتبه نیروی هوائی برزیل اولتیماتومی برئیس جمهوری فرستاده و طی آن خواسته‌اند که ژولیو سزار کراتوس وزیر نیروی هوائی که روز شنبه مجبور باستعفا گردید مجددا بشغل خود برگردد. در نتیجه این اولتیماتوم رئیس جمهوری دستور داد که زینس وزیر جدید نیروی هوائی فعلا از انجام مراسم سوگند خودداری نماید.

وزیر سابق نیروی هوائی با تصمیم رئیس جمهوری مبنی بر تشکیل یك مجلس موسسان برای تغییر در مواد قانون اساسی مخالفت کرده بود افسران انقلابی از نظریه کراتوس پشتیبانی کرده‌اند. (رویتر)

انگلستان

اعتصاب کارگران صنایع پایان یافت

کارفرمایان حاضر شده‌اند که ۵ درصد بمزد کارگران اضافه کنند

هنوز اختلافات بکلی حل نشده و مسئله به یك هیئت تحقیق احاله شده است ـ در سه هفته اعتصاب کارگران زیان هنگفتی باقتصاد انگلستان وارد آمد

لندن ـ اعتصاب متجاوز از یك میلیون نفر از مهندسین و کارگران صنایع انگلستان که سبب تعطیل بسیاری از مراکز صنعتی این کشور بود پایان یافت و رهبران اتحادیه‌های کارگری دستور دادند که کارگران سر کار خود بر گردند.

ختم اعتصاب

باوجود آنکه دستور ختم اعتصاب دیشب صادر شد کارگران از روز پنجشنبه (فردا) شروع بکار خواهند کرد.

دستور ختم اعتصاب در یك کنفرانس مهم که نمایندگان ۴۰ اتحادیه کارگری در آن شرکت داشتند اتخاذ گردید.

در این اعتصاب که مدت سه هفته ادامه داشت یکمیلیون و هفتصد هزار نفر از کارگران دست از کار کشیدند. فعالیت صنعتی در بسیاری از نقاط انگلستان فلج گردید و بسیاری از کارگاه های کشتی سازی تعطیل شد.

کارگران خواستار ده درصد اضافه مزد بودند ولی در ابتدای امر کارفرمایان با این موضوع بمخالفت مبادرت ورزیدند.

رهبران اتحادیه‌های کارگری قبل از ختم اعتصاب بکارفرمایان اطلاع داده بودند که اگر درخواست اضافه مزد کارگران را مورد قبول قرار ندهد از اواخر هفته جاری کلیه کارگران صنایع که شماره آنها بالغ بر ۳ میلیون نفر میشود دست از کار خواهند کشید و این تهدید در کارفرمایان موثر واقع شد.

ضرر اعتصاب

این اعتصاب لطمه شدیدی بصنایع انگلستان زد و مهمین جهت وزارت کار انگلستان نیز برای رفع این مشکل در سه هفته گذشته فعالیت مجدانه ای مبذول داشت.

چند روز قبل هنگامیکه مذاکرات نمایندگان اتحادیه های کارگری و کارفرمایان بدون اخذ نتیجه قطع شد دولت انگلستان تصمیم گرفت که موضوع را بیك دادگاه احاله کند. این تصمیم وزارت کار انگلستان سبب شد که کارفرمایان در تصمیمات قبلی خود تجدید نظر کنند. خواسته‌های کارگران را بار دیگر مورد بررسی قرار دهند.

در مدت سه هفته گذشته کارگران ۲۵ میلیون لیره استرلینگ مزد خود را از دست داده‌اند. اتحادیه های کارگری ۶ میلیون لیره بکارگران پرداخته‌اند

نمایندگان آنرا با کف زدن‌های ممتد استقبال کردند بعضی از نمایندگان اظهار امیدواری کردند که هرچه زودتر این مسئله حل شود و کارفرمایان حاضر شوند که مزد کارگران را ده درصد مزد مهندسین را ۴ درصد افزایش دهند ولی کارگران این پیشنهاد را قبول نکرده و اصرار دارند که مزدها بطور کلی باید ده درصد افزایش پیدا کند والا در غیر اینصورت بار دیگر دست باعتصاب خواهند زد.

اکنون موضوع تحت رسیدگی قرار دارد تا راه حلی برای آن پیدا شود (رویتر)

هائیتی

رئیس جمهور دستگیر شد

و ارتش زمام امور را بدست گرفت

پرت اوپرنس (هائیتی) ـ رئیس جمهور موقتی هائیتی، فرانك سیلوان دیشب در کاخ ریاست جمهوری از طرف ماندهان ارتش دستگیر شد و مقامات ارتش اعلام کردند که وی مستعفی شده است.

از ماه دسامبر گذشته این سومین رئیس جمهور هائیتی است که از کار بر کنار میشود. اکنون کنترل جمهوری هائیتی کاملا بدست ارتش افتاده است.

هائیتی در مشرق کوبا واقع شده و کوبا نیز اکنون مرکز انقلابات سیاسی است. کوبا در مشرق دریای کارائیب بین آمریکای شمالی و جنوبی واقع شده است. (اسوشیتدپرس)

حوادث جهان

گردباد شدیدی در آمریکا ۸ نفر را کشته و یکصد نفر را مجروح کرد

۱۱ نفر بر اثر سقوط هواپیما و ۱۱ نفر در حادثه اتومبیل کشته شدند

یك «مداد» انگلیسی محتوی مداد رادیواکتیو مفقود شده است

دالاس ـ آمریکا ـ گردباد شدیدی که روز گذشته در اطراف شهر «دالاس» به وقوع پیوست و تا فاصله ۲۵ میلی ادامه یافت موجب خسارات و صدمات فوق العاده زیادی در بخش صنعتی و دیگر قسمتهای شهر مذکور گردید. در این حادثه که منجر بویرانی بسیاری از اماکن گردید طبق گزارشهای واصله تا کنون ۸ نفر کشته و تجاوز از یکصد نفر مجروح شده‌اند که ۴ نفر از مقتولین طفل میباشند. بقرار اطلاع دامنه گرد بادشهر های «او کلاهاما» و «ملیسا» نیز کشیده شد و در شهر اخیر شدت باد یك برج مرتفع رادیو را سرنگون ساخته و بر اثر آن چند اتومبیل که در جاده مجاور مشغول حرکت بودند زیر برج مانده و آسیب فراوان دیده‌اند.

شهر «ملیسا» یکبار دیگر در سال ۱۹۲۱ نیز در معرض گردباد قرار گرفته و ویران شده بود.

در این شهر حداقل سه خانه و یك کارخانه بزرگ ویران شده ولی در خود «دالاس» میزان ویرانی فوق العاده زیاد بوده و پس از حدوث گردباد همه جا را تاریکی فرا گرفته و سراسر آسمان را ابر سیاه رنگی که از خاك و دود تشکیل شده بود پوشانیده بوده است (رویتر)

سقوط هواپیما

چین کوئیك ـ ویرجینیا ـ بر اثر سقوط یك هواپیما در ناحیه چین کوئیك واقع در ایالت ویرجینیا یازده نفر از سرنشینان آن که از افراد نیروی هوائی آمریکا بودند کشته شدند (رویتر)

مداد اتمی

بن ـ یکی از روزنامه‌های آلمان غربی در گزارشی که پیرامون مفقود شدن یك «مداد» انگلیسی محتوی رادیواکتیو انتشار داده مینویسد طبق اظهار یك مقام مطلع این «مداد» قسمتی از یك اسلحه خطرناك اتمی است.

سخنگوی ارتش بریتانیا در آلمان بخبرنگاران گفت که این مداد قسمتی از دستگاه اتمی اشعه ایکس میباشد که محتوی مقداری رادیواکتیو است اعلامیه رادیوئی ستاد نیروی بریتانیا و همچنین شبکه ضد جاسوسی آلمان غربی مردم را از نزدیك شدن بدان برحذر داشته است.

حادثه اتومبیل

سانگون ـ در نتیجه تصادم یك کامیون کوچك با یك اتومبیل سواری در یکی از اههای نزدیك سانگون یازده نفر کشته شده و سی تن دیگر شدت زخمی شدند بنا چندین از مجروحین وخیم است.

شوخی رادیو لندن

لندن ـ رادیو لندن برنامه جالبی بمناسبت اول آوریل تنظیم کرده بود که گوینده آن ضمن تعریف از انواع غذاها و مواد خوراکی گفت که رشته فرنگی که اروپائیها آنرا ماکارونی مینامند از غذاهای بسیار لذیذی است که روی درختان بلندی سبز میشود و این درخت هادر آب و هوای معتدل و مخصوص در ایتالیا و یونان میروید.

بلافاصله پس از اجرای این برنامه هزاران نفر از اهالی لندن به بنگاه رادیو تلفن کرده و با عصبانیت برنامه مذکور را مورد انتقاد قرار میدادند و مدعی بودند که رشته فرنگی هرگز روی درخت نمیروید و آنرا از آرد سیب زمینی و گندم تهیه میکنند. تعداد مکالمات تلفنی باندازه‌ای زیاد بود که رادیو لندن ناچار بود که ماهیت برنامه خود را اعلام کند و مردم را متوجه دروغ روز اول آوریل نماید.

پس از این اعلامیه مردم متوجه اشتباه خود شده و دیگر تلفنی برادیو نکردند.

نیروهای دولتی در تعقیب دادشاه یاغی

بقیه ازصفحه اول

خارجی بایران هیچگونه دستوری صادر نشده‌است. قبلا رئیس اصل چهار درایران اعلام کرده‌بود که‌بدنبال قتل سه نفر امریکائی از طرف یك عده راهزن ازدادن کمك بقسمت جنوبی ایران خودداری خواهدشد.

نظر مطبوعات

صدای آمریکا ـ کشته‌شدن پنج نفر امریکائی وایرانی که یکی ازآن‌ها بانوی امریکائی‌بود بدست‌سارقین در بلوچستان باعث‌شده‌است که‌روزنامه‌های ایرانی‌وامریکائی مقالات‌خودرا ببحث دراطراف‌آن تخصیص دهند.

دراینجا خلاصه‌ای ازدوسرمقاله‌ایرا که دردوروزنامه یکی‌ایرانی ویکی امریکائی منتشرشده‌است ذکر میشود:

روزنامه هرالدتریبون چاپ‌نیویورك در سرمقاله دیروزخود تحت عنوان فاجعه‌درایران‌مینویسدطبعاامریکائیان اجازه‌نخواهندداد که این‌واقعه‌منحصر بفردتوحش‌آمیز دخالتی‌دربرنامه‌های همکاری باملل‌دیگرجهان مانندایران داشته‌باشندو کشورهائی مانندایران که‌درتکاپو و کوشش هستند که‌آینده بهتری‌رابرای خودتامین‌نمایند.

مامورین اداره اصل چهار ودیگر کسانی که درکارهای‌عمرانی مشغول هستندهمچنان‌باجرات‌وشهامت‌بخدمت خودادامه‌خواهندداد.

اولیای‌دولت‌ایران هم‌اکنون‌اقدامات لازم‌را برای‌تعقیب‌ومجازات‌سارقین‌بعمل آورده.

روزنامه‌هرالدتریبون مقاله‌خودرااین طورخاتمه‌میدهدشك‌نیست که‌درانجام‌این کاردولت امریکا هیچگونه کمك رااز دولت‌ایران دریغ نخواهدداشت

روزنامه اطلاعات چاپ‌تهران درسر مقاله‌شماره‌دیروزخودچنین‌مینویسد:

دیروز مجالس بادبود به‌احترم کشته شدگان ایرانی وامریکائی برپا بود آقای‌استیونس مقتولین راسربازان‌صلح خواندند.

روزنامه‌اطلاعات بااشاره‌باین‌اصطلاح سربازان مینویسداین اصطلاح‌کاملا مناسب‌وبجاست زیراکه‌این کشتگان جان‌خودرا درراه‌صلح بشریت‌ازدست داده‌اند

روزنامه‌اطلاعات سرمقاله خودادامه داده‌مینویسد: مادرسرمقاله دیروزخود چنانکه خوانندگان مابیادداردند این واقعه‌راواقعه‌ای اسف‌انگیز خواندیم وگفتیم که‌آن هیچگونه دخالتی در وحدت‌هدف امریکا وایران که‌پیشرفت صلح‌وکوشش درراه‌عمران ایران‌است ندارد باتهابت خرسندی ملاحظه میکنیدآقای استیونس نماینده‌دولت امریکادرسخنان خودچنین میگویند: این‌واقعه‌تأسف‌آور بهیچوجه‌دخالتی درادامه‌همکاری دوستانه‌و صمیمی‌بین دولتین‌امریکا وایران نخواهد داشت وبعکس رشته دوستی بین‌دو کشور را نیرومندتر خواهدساخت.

در تعقیب سارقین

رادیو صدای‌آمریکا ـ تهران ـ اخبار واصله‌ازبلوچستان حاکی‌است که صد هانفرازسربازان وژاندارمهای ایرانی باجدیت تمام‌درتعقیب سارقین هستند که‌پنج نفرایرانی وآمریکائی‌رامقتول ساختند.

اظهارات دبیر مطبوعاتی وزارت خارجه آمریکا

آقای‌لینکلن وایت دبیر مطبوعاتی وزارت خارجه‌آمریکا دیروز گفت که آن‌وزارتخانه هنوز خبری‌دائر به‌تائید رسمی‌موقوف کردن‌موقتی‌عملیات‌اصل چهار درجنوب شرقی ایران دریافت نداشته‌است.

مشارالیه‌افزود که‌ممکن‌است‌محدودیت هائی‌برای‌مسافرت بعضی‌ازامریکائیان درآن‌ناحیه معین شده‌باشد.

آقای وایت مخصوصا تایید کرد که هیچگونه‌دستوری برای‌متوقف کردن فعالیت های اصل چهاراز واشنگتن فرستاده نشده‌است ودرهر حال چنین اقدامی نبایدبهیچوجه‌بعنوان یك‌عمل تنبیهی تلقی‌بشود.

حادثه بلوچستان‌ورادیولندن

رادیولندن ـ امروزمدیرعملیات‌اصل چهاردرایران دستورداد که عملیات‌در جنوب شرقی‌در ایران بمنزله اقدام احتیاطی‌درپیر وقتل‌سه‌نفر آمریکائی‌وده نفرایرانی توسط راهزنان متوقف بشودعملیات موقوف میشودتاوقتیکه راهزنان‌دستگیرشوند.

فعالیت‌در نمپور

صدای‌آمریکاتهران درتعقیب کشف قتل‌خانم‌کارول‌ازطرف سارقین‌مقامات ایرانی‌سعی‌وکوشش خودرابرای پیدا کردن‌این‌افرادافزایش‌داده‌اندوچندین نفرژاندارم‌وسربازدرتعقیب‌آنان‌میباشند آقای کلارك گریگوری اظهارداشت که‌مقامات آمریکائی اداره‌اصل چهار درحوزه جنوب شرقی ایران درمورد پیدا کردن سارقین‌مذکور باایرانیان همکاری‌میکنند

آقای گریگوری افزود که فعالیت های‌اصل‌چهار درشهر بمپور کماکان ادامه‌خواهدیافت ولی‌عملیات‌خارج‌از آن‌شهرموقتاًمتوقف خواهدشد.

مجلس ترحیم درمسجدمجد

ازساعت ٤ الی٦ بعدازظهر امروز مجلس ترحیمی درمسجد مجد برای مقتولین‌آمریکائی وایرانی‌حادثه اسف انگیز تنگ‌سرحه که روز یکشنبه چهارم‌فروردین‌ماه‌بوقوع‌پیوست‌برقرار خواهدشد.

آقای‌علم وزیر کشور اعلام کرد که این‌مجلس‌توسط‌وزارتخانه‌های بهداری، کشاورزی‌و کشورازجانب دولت‌ایران که‌دراجرای‌برنامه‌های‌عمرانی مشترك ایران وآمریکاهمکاری‌میکنند انجام خواهد شد.

مقتولین‌مزبور عبارتند ازآقا و خانم کوبن‌کارول وآقایان بروستر و ویلسون ومهندس محسن‌شمس‌وهراند خاچیکیان

آقای فرانسیس‌استیونس‌کاردار سفارت کبرای آمریکا نمایندگی‌از طرف‌آمریکائیان مقیم تهران دراین مجلس‌شرکت‌خواهد کرد.

روزیکشنبه مجلس‌تذکری در کلیسای‌آمریکائی تهران انجام‌شد و آقای استیونس‌طی‌نطقی‌بروان‌مقتولین ایرانی‌وآمریکائی درودفرستاد. دیروز نیزمراسم مذهبی‌مخصوصی درکلیسای کاتولیك تهران برای‌آقای‌کارول‌انجام گرفت.

کشف گلوله دربدن خانم کارول

ساعت۳ بعدازظهرروز دوشنبه جسد خانم‌کارول بوسیله‌آقای دکترحکمت رئیس‌اداره پزشکی‌قانونی موردمعاینه قرار گرفت.

دراین معاینه سرهنگ ترامپ مستشارآمریکائی‌وزارت‌بهداری‌ودکتر ماکدونالدنماینده‌بهداری‌سفارت‌امریکا، تیمسارسرتیپ دکترمیرافضلی رئیس بهداری‌ژاندارمری‌نیزحضورداشتند. پس ازمعاینه دقیق‌آقای دکترحکمت از جسدمعلوم شدگلوله ازجلو بازوی راست واردوپس‌ازسوراخ کردن ریتین ازطرف چپ‌خارج‌شده ولی‌ضمن‌معاینه گفته میشد که ممکنست گلوله از بازوی‌چپ خارج‌نشده ودربدن مانده باشد.

بدنبال کشف اینموضوع‌کالبد شکافی ازجنازه بوسیله‌آقای دکترحکمت بعمل‌آمددرنتیجه گلوله‌ای‌بدست‌آمد که برای شناختن‌نوع‌آن‌بادقت‌عینابه متخصصین صلاحیتدارو قانونی تسلیم خواهدشد.

دراداره پزشکی قانونی گفته میشد که ساعت‌وقوع‌قتل‌خانم‌کارول‌درهمان ساعات‌اولیه حادثه‌بوده‌است منتهابعللی که هنوزمعلوم‌نیست سارقین ومسببین حادثه ویراتامسافتی‌باخود برده‌اند

همچنین گفته میشد پیداشدن گلوله وشناختن‌نوع‌آن‌درشناختن‌ودستگیری مسببین موثرخواهدبود.

جنازه‌هراند مقتول ایرانی که سمت رانندگی‌جیپ‌ویلسون وکارول‌رابعهده داشته پس‌ازضدعفونی نمودن موقت دراداره‌پزشکی‌قانونی آماده‌حمل‌باصفهان شد.

بقراراطلاع بازماندگان وی‌تقاضای فرستادن‌جنازه هراندراباصفهان کرده بودند.

جنازه‌خانم‌کارول پس ازمعاینه مومیائی خواهدشد وهمراه دوجنازه دیگر بآمریکافرستاده‌میشود که‌تحویل بستگان وبازماندگان‌هر یك‌شود

همچنین کسب اطلاع شد که پس‌از معاینه‌وکالبدشکافی‌چون آثار انگشتان متعددی‌دربدی‌کارول دیده‌میشد برای حفظ آثارانگشت‌فوق‌ازطرف‌شهربانی کل کشور متخصص‌حفظ آثارانگشت بادستگاه مخصوص این کار در اداره پزشکی‌قانونی‌حاضر شد و با موافقت آقای‌حکمت‌رئیس‌اداره پزشکی‌قانونی بوسیله‌دستگاه‌مذکور این آثاررا حفظ نمودتاچنانچه درآینده فرد یا افرادی ازراهزنان‌وقاتلین‌دستگیر شدندباتطبیق این آثاردر شناختن آنان‌موثر باشد

معاون‌دادشاه نقته رسید

امروز خبرنگارما اطلاع‌حاصل کرد که منظور دستگیری دادشاه یاغی که اکنون متواری است اهالی قریه«بنت» واقع دربلوچستان‌داوطلب شده‌اند که وی وهمدستانش‌را تعقیب کرده‌بامامورین انتظامی‌دردستگیری آنان کمك کنند.

هم‌اکنون درقریه مزبور باین منظور مشغول اسم‌نویسی داوطلبان هستند وهرساعت بتعدادآنان اضافه میشود.

طبق گزارش خبرنگارروزنامه مامورین هنگامیکه درتعقیب دادشاه بوده‌اندبایکی ازسران‌معروف‌دسته‌وی که قادرداد نام‌دارد ودرحقیقت‌معاون دادشاه محسوب میشود درقریه«بنت» روبرومیشوند.

قادرداد وهمراهانش‌تصمیم‌بفرار میگیرند وزدوخورد شدیدی‌دراطراف قریه درگیرمیشود. دراین‌واقعه‌قادر داد در اثر اصابت‌چند گلوله بقتل میرسد.

اهالی میگویند که‌قادرداد مهم ترین‌عضو دسته دادشاه‌بوده وشایدباین ترتیب‌مقدمات‌دستگیری قاتل اصلی فراهم گردد.

پخش اسلحه بین افراد بلوچ

بدنبال دستورآقای علم‌وزیر کشور به‌آقای مهران‌استاندار بلوچستان‌در موردپخش اسلحه بین‌داوطلبان بلوچ جهت‌دستگیری دادشاه‌و همدستان او امروز اطلاع‌حاصل شد که از طرف استانداری‌بلوچستان دفاتری در نقاط مختلف بازشده‌وداوطلبان‌تعقیب‌داد ـ شاه‌اسامی‌خودرادراین‌دفاترثبت کرده‌اند

خبرنگارما اطلاع‌میدهداستانداری بلوچستان فقط‌بین‌افرادی‌اسلحه‌توزیع خواهد کرد که‌ازهرحیث‌مورداعتماد واطمینان استانداری‌بلوچستان می‌باشند.

طبق‌آخرین اطلاع واصله تاکنون قریب پانصد قبضه اسلحه بین افراد ایلات بلوچ‌پخش‌شده است‌واین‌افراد اکنون دوشادوش مامورین درتعقیب دادشاه‌و همدستان اومیباشند.

اظهارات جان هالیستر

واشنگتن ـ خبرگزاری‌فرانسه ـ جان هالیسترمدیرکل اداره‌همکاری بین‌المللی خبر مربوط بقطع کمکهای آمریکارا بایران پس‌از حادثه‌کشته شدن‌چندنفر آمریکائی دربلوچستان تکذیب کرد.

وی گفت که‌فقط باتباع آمریکائی عضواداره اصل‌چهاردستور داده‌شده که فعلاازمسافرت بمنطقه بلوچستان که باغیان‌درآنجا هستندخودداری کنند.

هالیستر از اقدامات مجدانه دولت ایران برای پیدا کردن‌بانو کارول و مجازات راهزنان تشکر کرد وگفت روابط‌کاملا دوستانه ایران وآمریکا همچنان ادامه خواهدیافت.

قتل دوحریك محلی

امروز فاش‌شد که قادر داد که از همدستان دادشاه میباشد ویکی از کسانی‌بود که درواقعه تنگ سرحه شرکت داشته وشخصابانو کارول‌رامقتول نموده‌است بدست‌یکی از چریك‌های محلی کشته شده است وهمچنین دو نفرازچریکها نیزبدست رفقای‌قادرداد بقتل‌رسیده‌اند ولی‌هنوزهویت‌مقتولین چریك‌تااین‌ساعت‌معلوم نگردیده‌است.

اکنون‌مامورین ژاندارمری‌بسرپرستی سرلشکر گلپیرافرمانده کل‌ژاندارمری محلی‌را که احتمال‌میرود دادشاه خود رادرآنجامخفی کرده‌است شدیداًتحت نظرقرار داده‌اند وهواپیماهای ارتشی نیزکلیه مشاهدات‌خودرا بوسیله‌بیسیم بقوای‌ژاندارمری اطلاع‌میدهند.

گفته‌میشود محلی که‌دادشاه درآنجا مخفی‌شده است بینهایت صعب‌العبور است وقوای‌دولتی بااین‌وصف‌کلیه‌نقاط مظنون را جستجو مینماید تا شاید بتوانند دادشاه یاغی‌را دستگیرسازند

وضعیت مامورین که دراین محل مشغول‌انجام‌وظیفه‌هستند‌بسیارمشکل است بطوریکه‌نمیتوانند حتی‌بخوبی اطراف‌راهم به‌بینند.

دراین کوهستان که‌اطراف‌آن شن‌زاراست بیش‌از همه عوامل‌طبیعی بادهای‌منطقه‌ای‌مزاحم‌مامورین‌است‌باد شن‌وخاك‌را درهوا بلند کرده وبسر و روی‌آنان‌میریزد ودرنتیجه حتی‌قدرت دیدهم‌از انسان سلب‌میشود.

فعلا نیروهای ژاندارمری برای دستگیری دادشاه و سایر یاغیان در منطقه‌ئی که‌نزدیك مرزپاکستان‌است پیش‌میروندوچون‌بین‌مقامات‌ژاندارمری دولت‌ایران ودولت پاکستان همکاری کامل دراین موردوجود دارددادشاه و سایر باغیان قدرت فرار بپاکستان نخواهندداشت.

قتل سه نفر ازهمکاران داد شاه

امروزسخنگوی وزارت کشوربخبر نگارماظهارداشت:

طبق آخرین گزارشی که ازطرف استانداری‌بلوچستان‌بوزارت کشوررسیده است مامورین ژاندارمری‌شب گذشته باچندنفر ازدستیاران‌دادشاه باغی که‌در کوهستانهای‌نزدیك‌مرزایران‌وپاکستان سرمیبرده‌اند مواجه میشوند که‌دراثر تیراندازی‌بین آنان۳نفرازباغیان کشته میشود.

جانشین رئیس مقتول اصل ۴ کرمان

درآخروقت امروزاطلاع حاصل‌شد که‌ازطرف آقای گریگوری رئیس کل‌اصل٤درایران آقای ویلیامزبجای آقای کارول‌رئیس اصل چهارسابق کرمان که هفته گذشته‌درحادثه‌تنك سرحه‌توسط‌باغیان‌دادشاه‌بلوچ‌بقتل‌رسید تعیین‌شده‌است.

آقای‌ویلیامز یکی ازمستشاران‌هیئت عملیات‌اقتصادی امریکادرایران‌بود که درقسمت کشاورزی اصل‌چهار کرمان بامرحوم کارول وسایر اعضای ایرانی وآمریکائی‌اصل‌چهار کرمان دراجرای برنامه‌های عمرانی همکاری مینموده است.

ازاین‌پس‌آقای‌ویلیامز کفالت اداره اصل چهار کرمان رابعهده خواهد داشت.

درمورد فعالیت در بلوچستان

همانطوریکه‌درشماره‌قبل باستحضار خوانندگان گرامی رسید عملیات عمرانی‌اصل‌چهار درکلیه‌قسمتهای‌ایران کماکان ادامه خواهدداشت وفقط‌در قسمت‌جنوب‌بلوچستان یعنی‌ازایرانشهر بطرف‌جنوب‌تادستگیری‌دادشاه‌سرکرده یاغیان‌بلوچستان وهمکاران‌او متوقف خواهدماند

فعالیتهای‌عمرانی در کرمان

اداره‌اصل‌چهار کرمان‌طبق‌دستوراتی، که‌ازمرکز دریافت‌داشته‌بود ازشش‌ماه قبل‌شروع یك‌سلسله مطالعات لازم برای‌عمران وآبادی‌بنادرجنوب‌ایران ازجمله‌بندرچاه‌بهارنموده‌بودتاباهمکاری مامورین ایرانی گزارشی تهیه ونظر خودرا درباره نیازمندیهای مردم‌بندر چاه‌بهار وتامین احتیاجات آن بندر بمقامات‌مربوطه اطلاع‌دهدتا پس از تامین‌اعتبار اقدام باجرای عملیات عمرانی‌درآن منطقه‌شود.

میسیون‌مرحوم کارول‌هم که‌مامور مطالعه‌عملیات عمرانی‌حوزه کرمان بودندبهمین جهت‌عازم مسافرت بطرف بطرف‌چاه بهارمیشوند که‌دراثر بروز حادثه‌تنك‌سرحه همگی بقتل‌میرسند.

بقراراطلاع آقای‌ابتهاج مدیرعامل سازمان‌برنامه که‌هم‌اکنون مشغول بازدیدازسواحل‌خلیج‌فارس‌هستندقرار بود از اقدامات و عملیاتی که ازطرف اصل‌چهار درکرمان بعمل آمده دیدن‌نمایند زیرانظر دولت‌این بوده که‌دربندرعباس وهمچنین چاه‌بهار مطالعات جهت‌احیای این‌بنادروبهبود وضع‌اقتصادی مردم‌آن‌منطقه‌بعمل‌آید ضمناًاداره اصل‌چهار کرمان یك‌حوزه عمرانی دربمپور دائر کرده بود که عملیات خودرا با همکاری مامورین ایرانی ادامه‌میداد وازسال گذشته که ادارات‌اصل‌چهار بوزارتخانه‌های ایران واگذار گردیدفعالیت‌واقدامات‌عمرانی ادارات اصل چهار باادارات دولتی درشهرستانها تطبیق داده شد و افراد آمریکائی ازاین تاریخ ببعد بصورت مشاور با مقامات ایرانی همکاری مینمودند.

فعالیت‌های‌انجمن فرهنگی ایران‌وآمریکا

مراسم‌خداحافظی ومعرفی

معاون‌مدیرعامل انجمن‌ازپیشرفت‌سریع کارهای فرهنگی انجمن‌درایران سخن گفت

دکتر آلاوا

خدمت‌خودرا پایان داد

پریشب مراسمی بمناسبت خاتمه مأموریت (دکترآلاوا) معاون مدیر عامل‌انجمن فرهنگی‌ایران وآمریکا که‌دوسال درانجمن خدمات‌فرهنگی خودراانجام داده‌است‌درعمارت انجمن برپابود که‌جمعی ازرجال ومحترمین‌و اعضای ایرانی و آمریکائی انجمن حضورداشتند. دراین‌مراسم‌معرفی‌جانشین ایشان (دکترپارتز) رئیس‌شعبه دسته خارجی‌دانش‌سرای‌عالی‌ایالت‌نورسکانیز انجام گرفت‌همچنین آقای(اسکات) استادزبان که‌برای تدریس انگلیسی در استخدام‌انجمن درآمده‌وتازگی ازآمریکاوارد‌شده‌است نیز معرفی گردید

پس‌ازپذیرائی ازمدعوین سناتورمسعودی رئیس‌انجمن‌خدمات دوساله (دکترآلاوا) راتقدیرنمودوازورودودوداشمند آمریکائی جدیداظهار خوشوقتی کرد. بعد(دکتربراین)مدیرعامل‌انجمن صحبت کردوسپس‌معاون مدیرعامل (دکترآلاوا) که‌عازم آمریکااست وجانشین‌وی‌وآقای (اسکات) هریك نطقی ایرادنمودند. نطق‌دکترآلاوا که‌بزبان فارسی‌ایرادنمود موردتحسین حضارقرار گرفت.

اینك‌متن‌اظهارات دکترآلاوا:

خانمهاوآقایان ـ بنده‌میخواهم‌ازهمهٔ‌شما که‌امشب به‌اینجا آمده‌اید وازدوستی وخوبی که‌شما به‌من‌وفامیل‌من درمدتیکه‌مادرایران‌بوده‌ایم‌نشانداده‌اید تشکر کنم

خیلی‌دلم میخواست‌بهترمیتوانستم بزبان‌شماصحبت کنم تاآنچه دردلم هست میگفتم‌مشکل‌است‌باور کرد که‌دوسال ازآمدن‌مابتهران گذشته است زمان خیلی‌تند میگذرد.

میخواهم‌باتشکرازهمگی دوستان‌خوب ایرانی‌و آمریکائی‌خودوهیئت مدیره‌عالی ماوبخصوص کارمندان انجمن که باجدیت زیادی همه‌روزه دردو سال گذشته‌بامن‌کار کردندخداحافظی کنم.

دراین‌دوسال‌ماشاهد تغییرات زیادی‌در انجمن بوده‌ایم امیدواریم که انجمن‌روزبروزبزرگتر وبهتر شود من مطمئنم که روزی این‌انجمن یکی‌از بهترین انجمنها دردنیاخواهدشد.

وقتی‌من‌وخانمم بایران آمدیم دوبیگانه بودیم ولی‌حالا ایران رامثل خانهٔ‌خود میدانیم ومثل اینستکه‌از وطن‌خوددور میشویم ماباخود خاطرات بسیارشیرین ازاین‌روزهاوازدوستان‌انجمن‌خواهیم‌برد.

برای جلوگیری ازگرانی کالاهای

بقیه‌ازصفحه‌اول

کیلومتر کشیده شده‌است که هم اکنون آب‌تصفیه شده‌رابندر شاهپور میرساند و بااین اقدام بزرگترین گرفتاریهای‌اهالی‌این‌بندرمرتفع گردیده است، زیرادرسابق همه‌روزه آب آشامیدنی باقطاربااین‌بندرحمل‌میشد.

همچنین‌تعمیرونعوض‌چوبهای کف اسکله شرقی‌وغربی‌این‌بندر که تادو سال‌قبل‌وضع‌رقت‌انگیزی داشت بکلی خاتمه یافته‌وبرای‌جلوگیری‌ازطغیان آب‌وجریان‌سیل‌در اراضی کم‌ارتفاع خاکریزی‌شده‌وبرای تعمیر وتوسعه انبارهای موجودعملیات لازم صورت گرفته‌است.

درخرمشهرنیز تجدند ساختمان پل اتصالی‌اسکله‌وبنای‌جاده‌بین چهار انبار فلزی‌واسکله‌خاتمه‌پذیرفته‌است.

همچنین‌درچهارانبارفلزی‌خندق‌حفاظی ودیوارعایق‌طوری‌نصب گردیده که در مواقع‌بروزسیل‌کالاهارا ازآسیب‌مصون میدارددودرمواقع‌بروز حریق بخودی خودارتباط انبارهارا ازیکدیگرقطع مینماید.

گذشته ازعملیات‌نامبرده دربالا که خاتمه یافته‌است ، برای‌اینکه دوبندر خرمشهر وشاهپورکاملا آماده حمل‌و نقل وصدورورودکالاباشند ،این‌وسائل مدرن‌نیز برای‌آنها خریداری گردیده است که قسمتی‌واصل‌شده وبقیه درراه است‌وبزودی‌بایران‌رسیده‌وموردااستفاده قرار خواهد گرفت.

٤٥دستگاه‌واگن‌باری ـ دولکوموتیو دیزل ـ چهارقایق یدك کش‌بقوه‌هشتصد اسب ـ دوقایق یدك کش بقوه ۱۸۰ اسب ودو کشتی‌موتوری‌بقوه شصت‌اسب ویك کشتی لای‌روبی با کیسه‌لای کبر وپنجهزار تخته‌بارگیری‌و۲۰فورکلیفت

گذشته ازعملیات مزبور شرکت کامپساکس‌طبق‌قراردادی که باسازمان برنامه‌دارددرخرمشهریك‌محله مسکونی جدید برای‌مردم وابنیه اداری برای مؤسسات‌دولتی‌خواهدساخت. درسربندر که درنزدیکی بندرشاهپور قراردارد، یك‌شهر زیبا ومدرن خواهد ساخت بطوریکه‌کلیه اهالی‌بندرشاهپور باین شهرانتقال خواهند یافت وبرای‌کلیه مؤسسات‌بازرگانی ودفاتر کشتیرانی و ادارات‌دولتی نیزدفتر ومحل‌مخصوصی بوجودخواهدآورد. بدیهی‌است‌برق ، آب‌وسایر نیازمندیهای‌اهالی‌خرمشهر وبندرشاهپوررا نیزسازمان‌برنامه‌تأمین میکند که درمورد قسمتی‌اقدام‌شده و بقیه‌درجریان‌میباشد.

گذشته ازاین دو بندر که بوسیله کامپساکس‌توسعه‌وتعمیر میشوندچهاربندر دیگر ازبنادرخلیج‌فارس‌بنام‌بوشهر،عسلویه عباسی، چاه‌بهارنیز بوسیله‌شرکت مهندسی‌مشاورند کو که یك شرکت هلندی‌است‌بلوازم‌ووسائل جدیدبندری مجهزمیگردند

بنادربوشهروعباسی‌هم‌اکنون‌نیزمورد استفاده‌میباشند، ولی‌بعلت‌نداشتن‌وسائل کافی‌کمتر کشتیهای بازرگانی باین دوبندررفت وآمدمینماید.

بندرعسلویه که‌اکنون‌یك‌بندر کوچك دورافتاده‌ایست، بصورت‌جدیدترین‌ومدرن ترین‌بنادر درخواهدآمد زیرااولاًاین بندردرامتدادجاده‌شوسه‌ای‌قرار گرفته که‌بخط‌مستقیم ازشیراز بخلیج‌فارس امتدادخواهدیافت ومرکزاین‌استان‌را که‌ازنظربازرگانی اهمیت‌فراوان‌دارد بدریای‌آزاد مربوط‌خواهدنمود. ثانیاً ارتفاع‌آب درمجاورت‌عسلویه زیاداست وکشتیهای‌بزرگ‌بسهولت‌میتوانندپهلو بگیرند. همچنین چون این‌بندردر داخل‌یك‌خلیج قرار گرفته، کشتیهادر پناه‌آن، مصون‌ازطوفان‌بخوبی‌میتوانند بارگیری‌وباراندازی کنند.

پروتکل شرح مرز

بقیه ازصفحه اول

سرهنك ژیدکف ۳ـ آقای‌سرهنك ساکالف ٤ـ آقای سرهنك‌ولکف ٥ـ آقای‌زودین‌دبیر کل٦ـ آقای‌حسن‌اف ۷ ـ آقای محمداف ۸ ـ آقای‌شریا ـ چیوبچ ۹ـ آقای کیندیاکف.

برنامه‌پذیرائی ازهیئت‌مزبور بدین شرح است :

اعضای‌هیئت‌بیستم فروردین باکشتی به‌بندرپهلوی واردشده وساعت ۷صبح بیست‌ویکم‌فروردین بااتومبیل بطرف تهران حرکت‌خواهند کردودربین‌راه ازساختمان‌سدوکارخانه هیدروالکتریك سفیدرود وابنیه‌تاریخی قزوین‌بازدید بعمل‌خواهندآوردوساعت۷ بعدازظهر همان‌روز واردتهران میشوند.

روزبیست‌ودوم فروردین درقصرمرمر حضوریافته ودفاتر سلطنتی‌اعلیحضرت همایون شاهنشاهی‌وعلیاحضرت‌ملکه راامضاء خواهند کرد وسپس‌باوزیر خارجه‌ملاقات وطی‌مراسمی پروتکل شرح‌مرز راامضاء خواهندنمود.

وبعدازظهرآنروزتاج کلی‌نثارآرامگاه اعلیحضرت فقیدخواهند نمود وشام رامهمان وزارت‌خارجه‌خواهندبود.

سپس‌هیئت‌نمایندگی مرزی‌شوروی طبق‌برنامه‌تنظیم تاروزاول‌اردیبهشت ماه(ده‌روز) از قسمتهای مختلف شهر تهران‌و ابنیه تاریخی‌اصفهان‌و شیراز بازدیدخواهند کرد.

هیئت‌مزبور روز۲۹فروردین پس‌از بازگشت از شیراز بحضور شاهنشاه شرفیابی حاصل خواهند کرد وآخرین برنامه این‌هیئت‌عزیمت‌برامسر وسپس سندرپهلوی خواهدبود.

دونفر ازاطباءاتریش‌واردن

بقیه ازصفحه‌اول

شخصی‌است بنام«فوکس» که‌تبعه‌اردن میباشد.

بقراراطلاع این‌سه‌نفر چندین باراقدام محمل‌و فروش مواد مخدره نموده‌اندوازمدتهاپیش‌مامورین‌درصدد تعقیب ودستگیری‌آنان‌بودند.

نامبردگان‌فعلابازداشت‌هستند تاپس‌از تحقیق‌بیشتر و روشن شدن چگونگی‌نقشه وفعالیتهای‌آنان‌بکیفر اعمال‌خودبرسند.

مسابقه فوتبال ایران و شوروی

روزهای‌شنبه ۱۷وسه‌شنبه۲۰ فروردین‌در امجدیه برای‌تهیه‌بلیطهای ۱۰۰و۵۰و۲۰ریالی محلهای‌زیرمراجعه فرمائید:

چهارراه لاله‌زار(مغازه‌مسعودنیا ـ مغازه‌کاشانی ـ مغازه آی‌بتا) امیریه (فروشگاه آلپ) شاهرضا فروشگاه تاج امجدیه ـ اداره انتشارات انجمن تربیت‌بدنی.

۲ـ۳ آ ـ ۳۰۸

مؤسسه مطبوعاتی امیرکبیر

یادبود نامهٔ

صادق هدایت

بمناسبت ششمین سال در گذشت او

شامل نمونه‌ای از آثارشاعران و نویسندگان‌وهنرمندان بزرك معاصر

مؤسسه‌مطبوعاتی امیر کبیرازشاعران‌ونویسندگان‌وهنرمندانی که مایلندداین یادبودنامه‌شرکت کنند دعوت‌مینماید که به‌انتخاب خودشان‌ازآثارچاپ‌شده یاچاپ‌نشدهٔ خودرا (البته‌چاپ‌نشده‌مرجح است) اعم‌ازاثرشخصی‌یاترجمهٔ نظم یانثر واعم‌ازاینکه موضوع‌اثر مربوط به‌صادق‌هدایت یاآثار اوباشدیا نباشد تاپایان‌فروردین‌ماه ۱۳۳۶ به‌این بنگاه یانماینده‌این‌بنگاه‌تسلیم‌فرمایند

این کتاب(که‌نظیرآن در کشورهای‌دیگر بسیارسابقه دارد و بعنوان نشانه‌ای‌ازحسن‌تقدیرو تجلیل‌هنرمندان‌ایرانی ازمقام‌ادب ودانش و هنر در تاریخ‌ادبیات‌ایران باقی‌خواهدماند)هم‌اکنون آمادهٔ چاپ‌است وزیرنظرآقای حسن‌قائمیان باکاغداعلی وچاپ‌نفیس‌طبع خواهدشد. ترتیب‌نوشته‌هابرحسب تاریخ‌وصول آنها خواهدبود

آ ـ ٦٣٤

۱ـ٦ آ ـ ٥١٠ «کانون طوطی»

آگهی تشکیل جلسه عمومی

جهت تشکیل جلسه عمومی در تاریخ ۳۰ر۱ر۳٦ از صاحبان سهام دعوت میشود.

مدیرعامل شرکت فشار بامسئولیت محدود. یوسف جبار

آ ـ ٦٨٧

آگهی شهرداری تهران درمورد ساختمان سینماها

چون‌وضع بعضی‌ازخیابانها ونهاومیادین‌شهر بنحوی‌است که درصورت‌ساختمان سینمای‌جدید عبورومرور درآن‌حدودبکلی مختل خواهدشد واصولاعلاوه‌بر رعایت‌نکات‌فنی درساختمان‌سالن سینماهابایدشهرداری‌تهران ازلحاظ‌موقعیت ومحل‌ساختمان سینماهم‌اظهار نظرنماید ومتدرجا سینماهائیکه ازاین‌بعد ساخته‌میشود برطبق‌مقررات بین‌المللی ازهرلحاظ‌مجهز ومکمل‌بوده وحتی محلی‌هم‌برای توقف‌اتومبیل مشتریان‌خارج ازمعبرعمومی ودرمجاورت‌سینما درنظربگیرند

بدینوسیله باطلاع‌کلیه کسانیکه قصدساختمان سینمادارند میرساند که بایدقبل‌ازتهیه زمین‌ونقشه سینما ازلحاظ انتخاب محل‌وبرای‌توجه بنکات‌و مقررات‌مربوطه ساختمان‌سینماهابشهرداری تهران‌مراجعه‌و کسب‌نظرنمایند والادرغیراینصورت ازصدورپروانه ساختمان‌سینما وپروانه‌افتتاح سینماهای بدون‌پروانه جداًخود داری خواهدشد.

شهردار تهران

آ ـ ٧١٤

انتصاب‌آقای محمدمافی‌را بسمت‌ریاست اداره‌مالیات بردرآمدبازرگانان تبریك‌میگوئیم وموقعیت‌بیشتر ایشان‌را درخدمت‌بملت‌آرزومندیم.

مهدی‌پیکرآرا ـ یحیی‌فلاتی‌راد ـ رضاخسروجاه

آ ـ ٦٩٧

آگهی مناقصه‌خرید ۲۰دستگاه‌اره‌موتوری

بنگاه‌جنگلها تعدادبیست‌دستگاه اره‌موتوری که ده‌دستگاه‌آن کوچك ۱۸ اینچی وده‌دستگاه‌آن بزرك ۲۲ اینچی BO ـ BE ساخت‌سوئدمیباشد طبق‌مشخصات وکاتالوك‌موجود که‌بمهر بنگاه‌جنگلها واداره‌تثبیت‌قیمتهارسیده ازطریق‌مناقصه‌خریداری‌مینمایدداوطلبان‌شرکت درمناقصه بامراجعه باداره کارپردازی بنگاه‌جنگلها واقع‌درمیدان‌فردوسی ومشاهده کاتالوك ومشخصات اره پیشنهادات‌خودرا باضمام‌مرك سپرده بیست‌هزارریال که درحساب‌بانك اعتبارات صنعتی‌درسازمان‌برنامه تحویل‌نموده یا ضمانتنامه‌بانکی‌درپاکت لاك ومهرشده تا آخروقت‌اداری روز۳شنبه بیستم فروردین۱۳۳٦ تحویل دفتر بنگاه جلگلها نموده ورسیددریافت‌دارند پیشنهادات‌رسیده در تاریخ ٤شنبه ۲۱فروردین۳٦ساعت ۹صبح درحضور کمیسیونی باز وقرائت‌میشود.

بنگاه‌دررد باقبول‌یك‌یاکلیه‌پیشنهادات مختاراست مالیات وسایرعوارض هزینه‌آگهی بعهده‌برنده مناقصه‌خواهدبود به‌پیشنهادات‌فاقدسپرده ومشروط ومبهم ترتیب‌اثرداده‌نخواهدشد مدت‌تحویل اره‌های‌مزبور پس‌از۱۵روزازتاریخ ستن‌قرارداد میباشد.

آ ـ ٧٠٤

مدیرعامل بنگاه جنگلها ـ سرتیپ حسن اخوی

آقای احمدپارساپور همکار گرامی‌درگذشت ناگهانی پدرمحترمتانرا باکمال تاسف تسلیت میگوئیم.

**سیدمرتضی شکوه‌زاده ـ داودزاده ـ فتا

اطلاعات

انتقاد

از : علی جواهر کلام

سخنگو !

سخنگو از یادگارهای برجسته بعد از شهریور میباشد پیش از شهریور سخنران داشتیم اما سخنگو نوی کار نبود در هر صورت سرمایه هر دو دسته سخنور ست آن یکی میراند و این دیگری میگوید بازشکر خدا که صورت ظاهر سخنگو هادرست است یعنی نویسندگان و گویندگان قدیم سخنگو گفته اند اما سخنران چه عرض کنم بنده که نشنیده بودم لابد (جنت مکان) فرهنگستان مرحوم سخنران درست کرده والبته امرش مطاعست اگرچه خودش وجود ندارد.

بهرحال سخن گو از شهریور تاکنون کارش بالا گرفته نه تنها همه وزارتخانه ها و ادارات بلکه دهبانها ودهیارها وهمه سازمان های خرده ریزه هم سخنگو پیدا کرده اند •

جزء نامه های رسیده یکی هم نامه ای راجع بخرابی دیوار منزل بانوام لیلای حیدری در کرمانشاه بود بیچاره پیرزن شکایت کرده که دیوار منزلش را خراب کرده اند سخنگوی مربوط بام لیلا گفته است چون موضوع در صورت صحت منطبق بامواد قانون کیفر همگانی میباشد لذا شاسته است بامدارك مسلم بمقامات صالحه مراجعه کنید

حالا اگر ام لیلا اصلا سواد ندارد و مدارك مسلم و کیفر همگانی بکوشش نخورده بسخنگو مربوط نیست او باید سخن بگوید حافظ وظیفه تو «سخن گفتن» است وبس ـ دربند آن مباش که نشنید یا شنید جناب سخن گو تنها با ام لیلا سروکار ندارد در محافل پارلمانی در محافل سیاسی وخیلی هم بالاتر همینطور سخن میگوید واتفاقاً همه جا هم حرفش در رو دارد لابد در اخبار مجلس شوری وسنا خوانده اید که آقای نماینده یا سناتور میاید پشت تریبون وبقول سخن گو با مدارك مسلم هزار جور خرابی وبدبختی وگرفتاری را شرح میدهد و جواب میخواهد بعد از دو سه ماه سخن گو وقت پیدا میکند برای سخن گوئی حاضر میشود ودر دو کلمه ساده میگوید مدارك شما بنظر ما محکمه پسند نیست قبول ندارید بفرستید محکمه یا کمیسیون تا معلوم شود که سخن گو بیشتر از شما وارد است بعد هم اگر نماینده یا سناتور بگوید قانع نشدم سخنگو میگوید از خداوند متعال مسئلت مینمایم که بشما نعمت قناعت لطف کند تا خود بخود قانع بشوید اینها که عرض میکنم داستان سرائی نیست جریانی است که هر روز بچشم می بینیم وبگوش میشنویم .

لابد اطلاع پیدا کردید که دو سه ماه پیش از طرف مقامات عالی دستور صادر شد که وزارتخانه ها و ادارات دولتی موظف هستند در ظرف ۲۴ ساعت جواب مردم را بدهند واگر ۲۴ ساعت ۲۵ ساعت شد چنین وچنان میشوند از انصاف نباید گذشت که واقعاً این دستور صد در صد اجراء شد وچرا اجراء نشود وقتیکه ادارات ووزارتخانه ها ماشاءالله ماشاءالله این همه سخن گو و سخن پران دارد دیگر معطل چی هستیم حرف زدن که مایه نمیخواهد مثلا مردم میگویند چرا خیابانها را اسفالت نمیکنید سخنگو جواب میدهد خیابان دو قسمت است یکی پیاده رو و دیگر سواره رو برای سواره رو اعتبار نداریم اسفالت پیاده رو هم با مالکین است ولی مردم سمج دوباره داد وبیداد راه میاندازند که قانوناً باید مالکین را مجبور کنید پیاده روها را اسفالت کنند اینجا دیگر کار از جنبه رسمی بجنبه غیر رسمی برمیگردد و سخن گوی مالکین جواب میدهد که چاردیواری اختیاری پیاده وملك آقای مالك است دلش نمیخواهد اسفالت کند بکسی چه مربوط است اصلا کی شما را دعوت کرده که از این پیاده رو بگذرید هفتاد سال سیاه هم نگذرید مالك پیاده رو که نمیتواند زیر پای شما قالیچه ابریشمی پهن بکند بعد هم همه سخنگو یان دسته جمعی دادشان بلند میشود که اصل مالکیت خیلی مقدس است از این صحبت ها نکنید که اصل متزلزل میشود•

نامه های خوانندگان

زندانیان و آزادی آنان

یکی از خوانندگان راجع بآزادی افسران زندانی مینویسد:

در آخرین روز سال ۱۳۳۵ گام نیکوئی برداشته شد. عده ای از زندانیان سیاسی که اکثر افسر بودند، مورد عفو شاهانه قرار گرفتند و بکانون خانوادگی خود بازگشتند و باصحیح تر بگوئیم بدامان میهن بازگشتند .

تردیدی نیست که احساسات ونیروی عده ازجوانان ما، مدتی در راهی خطرناك بکار افتاده بود واکثریت عظیم آنان نداسته دستخوش تبلیغات شومی شده و بسرابی خوش آب ورنگ دل بسته بودند• خوشبختانه برنامه ای که برای رهبری وارشاد ایشان بکار بسته شد، بسیار سودمند افتاد، ازطرفی، حوادثی نیز در پشت پرده کمونیسم بوقوع پیوست که پرده ابهام را بیشتر دردید. بقسمی که اکثریت قاطع ایشان نه تنها از راه باز گشته اند، بلکه با اولیای امور در قلع وقمع فساد کمك مؤثر میکنند. دولت هم در فرصت های چندی، عده ای از آنان را آزاد کرده است .

صحنه تاثر آوری که هنگام آزادی در محوطه فرمانداری نظامی پدید آمد، نمیتوانست در هیچ ناظر عادی اثر نکند اشك شوق که در دیدگان پدران ومادران سپیدموی حلقه میزد وبروی گونه های پرچین آنان میغلطید وفرزندان خود را بالبان خشکیده غرق بوسه میکردند، زنانیکه بی پروا ازحضور دیگران و بی اختیار خود را میان بازوان شوهران خویش میانداختند، کودکان خردسال و معصومیکه بانتظار دیدار پدر، سالها پژمرده وغمزده سر برده بودند، برای نخستین بار در آغوش گرم پدر احساس حیات نوی میکردند، اشك تاثر از دیدهٔ هر بیننده جاری میساخت.

در آن صحنه بارزترین، ساده ترین، اصیل ترین عواطف واحساسات بشری وعلائق خانوادگی تجلی میکرد.

بخانواده هائی که با دسترسی بفرزندان غایب خود درشب اول سال شاد گشتند وکلبه سرد وتاریکشان گرما و فروغ یافته و نوروز صورت جشنی حقیقی وواقعی درآمده تبریك میگوئیم وآرزومندیم که دولت برای آزادی سایر زندانیان که راه ازچاه باز شناخته اند و عده شان کم نیست، اقدام عاجل کند ، تا این جشن جنبه ملی وهمگانی یابد.

عده ای از آزادگشتگان متدرجاً بما رجوع کرده، ازوضع خود، از برنامه خود برای آینده توضیحات جالبی داده اند چه خوبست که از این نیروهای بازیافته حداکثر استفاده شود که بیهوده وعاطل نمانند، دراظهارات آنان نکته جالبتر اینکه میگفتند عده زیادی از زندانیان که در آگاهی و کشاندن ما براه صحیح سهمی بسزا داشته اند وزحمات زیادی کشیده اند وما آزادی خود را بمیزان زیاد مدیون ایشانیم، بعلت اینکه محکومیت زیادتر داشته اند، هنوز در زندان سر میبرند .

باید توجه داشت که ملاك عفو وبخشودگی یك زندانی باید میزان تنبه خاطر و خدمات وزحمات وی باشد.

اگر این اطمینان حاصل است که قسمت عمده زندانیان کنونی آگاهی یافته اند چه بهتر که هرچه زودتر، دولت برای آزادی آنان اقدام موثر کند .

اساسا باید توجه داشت که زندان در اجتماع برای ارشاد وتر کیه است، منظور از زندان انتقام جوئی و کینه توزی نیست در بند داشتن زندانی ، پس از احراز صداقت وصمیمیت وی ، قطع نظر از میزان محکومیت، موجب یاس وتباهی او وسایر بن میشود، بایأس همانطور که شاهنشاه در سخنرانی اول سال خود فرمودند، باید بشدت مبارزه کرد و ریشه یاس را از دلها برآورد ، اگر چنانکه گفته میشود زندانیانی وجود دارند که اولیای امور نیز ندامت آنان را محرز میدانند ، بدیهیست که باید هر چه زودتر آزاد شوند.

زیرا در اینصورت منظور اصلی که بدست آوردن مردانی صدیق وفعال است، از میان میرود وبجای چنین کسان اشخاص نومید و مایوس و بیقید در اختیار خواهیم داشت ومحققا خطر یاس و نومیدی برای کشور از هر بلای دیگر زیانبخش تر است .

اکنون آزادشدگان وهمچنین زندانیان فعلی را مخاطب میسازیم، ما گوئیم که وطن بشما نیازمند است ، نیاز وافری هم دارد ، این برنامه های عمرانی فراوان احتیاج بکارکنان آگاه وورزیده دارد ، چه بهتر که بدست فرزندان این آب وخاك جامه عمل بپوشد.

شما باید باهمکاری صمیمانه وثمر بخش ضمن ادای دین گران خود بملت ومیهن عملا ثابت کنید که در ردیف افراد شایسته وامین این مملکت در آمده اید

باتوجه باینکه میان شما افراد کاردان ودانشور کم نیست ، توقع بیشتری برای همکاری درامور مفید وعمومی در میانست، باید باحداکثر نیروی خویش دربرآوردن این خواست بزرگ بکوشید.

نکته اساسی ومهمتر اینکه همانگونه که تاکنون درافشای حقایق تلخ چه از طریق مطبوعات ورادیو ، چه بوسایل عملی دیگر گامهای سودمند وقابل توجهی برداشته اید ، باید از این پس نیز از کار و کوشش باز نایستید و پیوسته واقف وآگاه باشید که یکنور وملت ایران دینی عظیم دارید•

امیدواریم اولا زندانیان آزادشده ، درعمل ثابت کنند که نظر اولیای امور درباره آنان صائب بوده . ثانیا دولت نیز عفو بقیه زندانیان ارشاد گشته را قطع نظر از میزان محکومیت هرچه زودتر ازپیشگاه شاهانه درخواست نماید

جعفرخان جهانگرد در استانبول

کمك مرد نیرومند

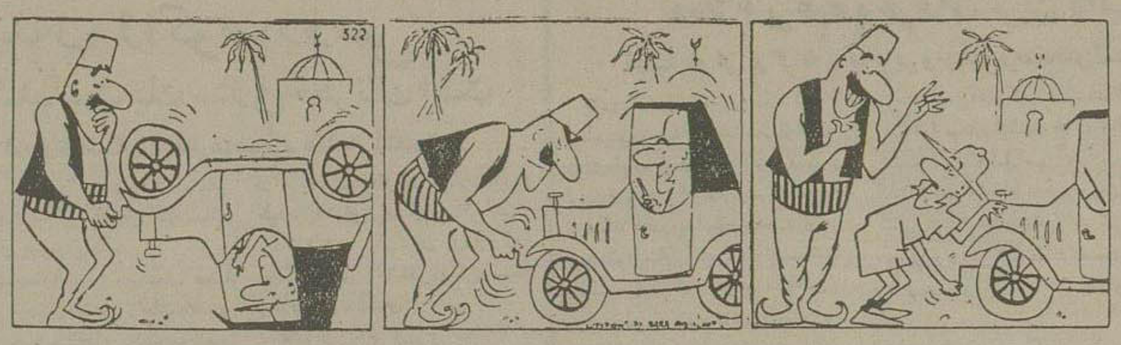

از اینجا و آنجا

سکونت بشر در آمریکا

درنتیجه تحقیقات ومطالعات محققین و دانشمندان آمریکائی اندك اندك، تاریخ اولین دوره سکونت بشر درقاره آمریکا بعقب میرود.

چندی پیش از روی استخوانهای مکشوفه درایالت آریزونا دانشمندان حدس زدند که اولین افراد بشر در بیست وسه هزار و پانصد سال قبل در قاره آمریکا زندگی میکرده است. ولی تحقیقات بعدی این حدس را ببیست وپنج الی سی هزار سال قبل رساند.

بشر در ۲۵ یا ۳۰ هزار سال قبل در یکی ازغارهای کوههای «ساندیا» واقع در ایالت نیومکزیکو زندگی میکرده است .

سنجش قدمت تاریخ سکونت افراد درسی هزار سال پیش درقاره آمریکا از روی آثار جسد افراد بدست نیامده بلکه ازروی تکه عاج نوعی فیل است که دردوره ماقبل تاریخ میزیسته وبا سایر آثار سکونت مردم آنزمان بدست آمده است.

ازروی خراشهائیکه برروی قسمتی ازاستخوانهای همان فیل مشاهده شده چنین استنباط گردیده که افراد آن زمان بدن فیل را درخارج غار قطعه قطعه کرده وسپس برای خوردن بداخل غار برده اند.

روز مادر

یکی ازروزهای هفته گذشته بنام «روز مادر» درسراسر مصر اعلام شد•

دراین روز در هر شهری مراسم باشکوهی برپا شد وجوانان بمادران خود هدیه هائی تقدیم کردند•

در هر شهری، مادری بعنوان مادر قهرمان انتخاب شد ومادر کمال الدین حسین وزیر فرهنگ مصر نیز در شهر «منوفیه» بعنوان مادر قهرمان تعیین گردید•

جلوگیری ازفشارخون

اخیراً برای جلوگیری ازفشارخون عده ای ازدانشمندان وپزشکان داروی مخصوصی کشف کردند.

این دارو «مکامولامین» نام دارد واز داروهائیست که در تخفیف فعالیت اعصاب مؤثر است. حسن این دارو در تخفیف فشارخون آنست که درمواقع تجویز ومصرف بطور کامل درجهاز هاضمه حل ودفع میگردد .

کشف این دارو بوسیله دکتر «کلك» وابسته بیکی از بیمارستانهای شهر لندن اعلام شد. این دارو در معالجه سل نیز تأثیر زیادی دارد ودرباره عده ای ازمبتلایان بمرض سل مزمن وفشار خون بمورد آزمایش گذاشته شد و نتایج رضایتبخشی داشت.

اکتشافات جدید پزشکی

اخیراً یك پزشك متخصص امراض قلب درشهر بوستون بانجمن امراض قلبی اطلاع داده است که بوسیله داروئی که ازنوعی میکروب بدست میآید میتوان خون بسته شده را که غالباً باعث سکته قلبی میگردد حل نمود.

داروی مزبور «واربداس» نام دارد . اثر این دارو در حل خون بسته شده ازسایر داروهائیکه مورد استفاده بود بیشتر میباشد•

داروی سابق از بزرك شدن قطعات خون بسته شده جلوگیری میکند ولی قادر نیست آنرا کوچکتر ویا حل نماید•

پزشك مزبور، داروی جدید را برای ۷۱ نفر که بعارضه تورم والتهاب قلبی شدید مبتلا بوده اند تجویز کرده ودر مورد ۶۵ نفر ازمبتلایان بتورم و التهاب در ظرف چهل وهشت الی هفتاد ودوساعت از بین رفته است.

جدول کلمات متقاطع شماره ۵۹۲

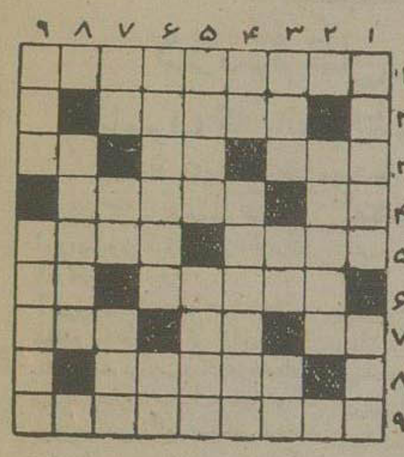

افقی: ۱ـ هر هفته گروهی بیشمار با دلی آرزومند در آن شرکت میجویند ۲ـ نقل کردن حدیث وسخن از کسی ۳ـ زینت وآرایش ـ بی رمق ندارد ـ درموقع تعجب و افسوس برزبان میآید ٤ـ بلی بیکی از زبانهای خارجی ـ دانشمند درطلب علم می خورد وعاشق در هجر یار ٥ـ دشمنی و کینه ـ اگر کبیر شده بود دعا میشد ولی حالا فقط جامه پیکار است ٦ـ پر گفتن وباوه گفتن ـ کار نیمه کاره ۷ـ خودش سنگین است ودلبرش سنگین دل ـ علامت نداشتن ونبودن ـ نان را بپشت شیشه پنیر میمالد ومیخورد ۸ـ خانم است و اگر پنجره داشته باشد شیرینی! ۹ـ بازار داد وستدش در ایام عید خیلی رواج داشت•

عمودی: ۱ـ ازوسایل پاك کردن وبحرکت درآوردن ـ ازپارچه های ساخت وطن ۲ـ سرخ روئیکه اسم سیاهرویان نیز میشد ۳ـ نقلی آن تر گل وور گل کنار سینی نعنا تر خون نشسته است ـ اگر باشد ـ واین یکی هم خر باشد! ٤ـ ضمیری است ـ میخانه است وجای خراب شدگان ازمی ناب ٥ـ لولای پاسار اصطلاحات سفته بازی ٦ـ غالباً بیش ازدو طرف دعوا ازمشت ولگد نصیب میبرد ـ نه من نه تو پس که؟ ۷ـ گوشت بیکی از زبانهای بیگانه ـ عدد بست که غالباً بر هم میزنند ـ گنج ۸ـ درباره هرچه بالا بالی صحبت کنید بشما این جواب را میدهد ۹ـ عامی لطف اندام دلدار را ازچاك آن دیده است • عالم طبیعی ومادی•

حل جدول شماره ۵۹۱

افقی : ۱ـ ترگل وور گل ۲ـ خور ـ انوری ۳ـ سال ـ مدن ٤ـ زندان ـ لی ٥ـ م ـ فب ٦ـ لت ـ سقاب ۷ـ پیه ـ آهن ۸ـ اودیپ ـ زرف ۹ـ کلفت ونو کر.

عمودی: ۱ـ تخت ـ دلپاك ۲ـ رو ـ تیول ۳ـ کرسنه ـ هدف ٤ـ ادیب ـ بت ٥ـ ولا ـ شاپو ٦ـ ون ـ نقفه ۷ـ روم ـ باتر ۸ـ گردن ـ رك ۹ـ لینیت ـ کفر،

(پاساژ ۲٦) خیابان فردوسی

واقع دراول خیابان فردوسی بر ای فروردین ۳٦ افتتاح شد کسانی که نام نویسی نموده اند مراجعه فرمایند ضمنا تعداد ۷۰ـ۹۰ اطاق که برای فروشگاههای بزرك و بانك و کمپانیها مناسب است باجاره واگذار میشود بدفتر پاساژ مراجعه فرمائید پاساژ ۲٦

آ ـ ٥٨٤

حراج درفروشگاه بل

مشتریان محترمی که نتوانستند ازاجناس فروشگاه بل تابحال استفاده نمایند میتوانند در تاریخ معینه از اجناس زیر استفاده نمایند روز ۱۵ فروردین تا تاریخ ۲۵ فروردین بلوز های زنانه و بچگانه وانواع کشاف ولباسهای زنانه روز ۲۵ فروردین تا تاریخ ۳۱ فروردین جوراب مردانه وزنانه ودگمه کیف روز اول اردیبهشت الی ٦ اردیبهشت انواع زیرپوش وژپون ودستمال دست وروسری های مختلف و بارانیهای زنانه .

آ ـ ٥٩٦ «آگهی مصور»

آگهی مناقصه خرید چهار تن پرموتیت

شرکت سهامی شیمیائی سازمان برنامه مقدار ٤ تن پرموتیت را ازطریق مناقصه خریداری مینماید• داوطلبان میتوانند برای دریافت برگ شرایط و مشخصات مناقصه وتسلیم پیشنهادات خود همه روزه تا آخر وقت اداری روز سه شنبه ۳٦/۲/۳۱ بدفتر شرکت واقع در خیابان حافظ کوچه امیری مراجعه فرمایند•

شرکت سهامی شیمیائی ایران

آ ـ ۳۹۰۸۲ ۱ـ۲

مناقصه شماره ٥٥۷۹

صندوق مشترك ایران وامریکا برای توسعه فنی و اقتصادی خرید ۲۱۰۰ متر پارچه رومبلی را بمناقصه میگذارد

پیشنهاددهندگان میتوانند مشخصات و نمونه های چاپی مناقصه را در شعبه خرید صندوق مشترك واقع در خیابان آبان اطاق شماره ۳۰۳ ـ الف از تاریخ ۱۲ فروردین الی ۲۰ فروردین ۱۳۳٦ از ساعت ۸ تا ۱۲ دریافت دارند

مدیر عامل صندوق مشترك اصلی

آ ـ ۳٤٦ ۱ـ۲

آگهی تجدید مناقصه خرید بادبزن سقفی و رومیزی

اداره کل گمرك تعداد پنجاه دستگاه بادبزن رومیزی وسی (۳۰) دستگاه بادبزن سقفی را طبق مرك مشخصات وبرك شرایط ازطریق مناقصه خریداری مینماید• پیشنهاددهندگان بایستی پیشنهادات خود را باذکر کلیه مشخصات و کاتالك ونمونه بادبزن مورد پیشنهاد وبرك مشخصات وبرك شرایط وقبض سپرده باضمانت نامه بانکی معادل ٥ درصد ارزش پیشنهادی تا آخر وقت اداری روز سه شنبه ۲۰ فروردین ۳۳٥ بدفتر اداره کل گمرك واقع دراول خیابان ملل متحد (باغ ملی) تسلیم ورسید دریافت دارند.

پیشنهاددهندگان بایستی یك نسخه ازبرك مشخصات وبرك شرایط و مناقصه را که دردفتر اداره کار پردازی کل گمرك واقع درخیابان فروغی موجود است دریافت وپس ازرؤیت امضاء وپیشنهاد خود ضمیمه نمایند پیشنهادات فاقد برك مشخصات وبرك شرایط وهمچنین پیشنهاداتی که نمونه همراه نداشته باشد مردود است.

آ ـ ٦۰۸ ۱ـ۲ اداره کل گمرك

نلمبه های زراعتی

بقیمت ارزان بادیزل رسید

تهران اروپ — میدان فردوسی

آ ـ ۳۸۸٦۸ ۲ـ٥

(فندق العسکریین)

مهمانخانه نو

بهترین ساختمان جدید وسایل آسایش واردین محترم ازهرجهت آماده میباشد

کاظمین درب قبله

(جابر واحدی)

آ ـ ۲۱۲ ـ۲۰

دفتر مونتاژ ایران

مشاوره فنی ـ نصب ماشین آلات و تاسیسات برق تحت نظر مهندس ایرانی با بیست سال سابقه عمل، نشانی شاه آباد پاساژ علمی تلفن ۳٤۸٤٤

آ ـ ٤٦۱ ٥ـ۳

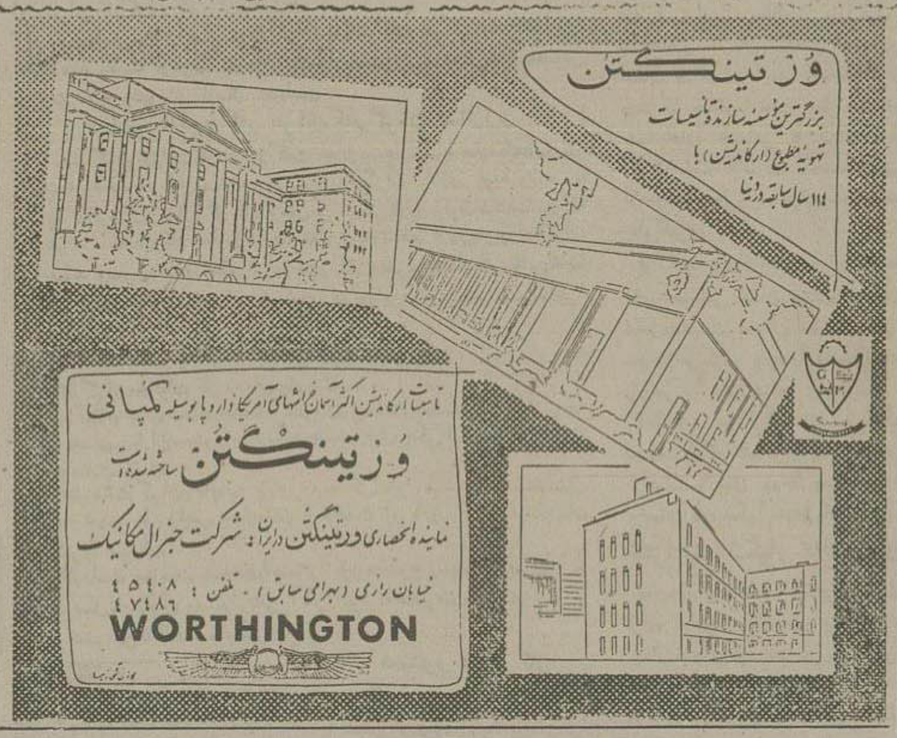

اگر نتوانید هر دفعه پس از غذا دندانهایتان را مسواك کنید

فقط یکبار شستشو در روز با خمیر دندان جدید کلگیت با کارد دل کافی است

که بوی بد دهان را آناً برطرف کند !

و در تمام روز از فساد دندان جلوگیری نماید !

چنانچه یکبار صبح و یکبار شب دندانهارا با کلگیت مسواك کنید

یك شبانه روز از اثر برشهای فاسد کننده در امان خواهند بود زیرا مردمه که آنرا استعمال میسازند کاردول یك سر نامرئی در اطراف دندانها تشکیل میدهد که در تمام روز از جا نمیرود (واگر) مورد گی جلوگیری میکند

کلگیت جدید خمیر دندان بی نظیری است که بیش از دوازده ساعت با فساد دندان مبارزه میکند البته هر خمیر دندان دیگر پر کننده میکروبهائی است که موجب بوی بد دهان و برای دندانها جنبوند سنها چند دقیقه پس از استعمال دو ساره میکروبها موجود آمده و فعالیت خود را از سر میگیرند

کلگیت در رفع بوی بد دهان فوراً اثر دارد

اطفال بوی مطبوع کلگیت را دوست دارند

متوجه کلمهٔ گاردول باشید

که روی لوله وقوطی کلگیت چاپ شده است. گاردول بطور معجزآسا از فساد دندان جلوگیری میکند.

کلگیت درحالیکه نفس شما را خوشبو مینماید از دندانهای شما نیز محافظت میکند

CDC-55-1-PH

آ ـ ٥۷٦

خضاب جمالیه

میلیونها نفر برای رنگ کردن موهای سفید فقط خضاب جمالیه مصرف مینمایند

فروش در تمام داروخانه های کشور

آ ـ ٤٤۳ (۱)

در شهر ما چه میگذرد؟

دربارهٔ قتل اسرار آمیز مهندس ژاکوب روسی

عباسوف که باتهام قتل مهندس دستگیر شده است یك سارق خطرناك است

باآنکه یکهفته از قتل مهندس روسی میگذرد هنوز پرده از روی اسرار این قتل مرموز برداشته نشده است

خوانندگان ما ازجریان قتل اسرار آمیز مهندس ژاکوب روسی تبعهٔ ایران بقدر کافی اطلاع دارند.

آخرین خبر دراینمورد که روز پنجشنبه باطلاع رساندیم حاکی ازاین بود که یك زن وشوهر روسی دیگر نیز نامهای «پلنیا» و«علی بالاعباسوف» باتهام شرکت درقتل مهندس ژاکوب دستگیر گردیدند وبازپرس صبح روز پنجشنبه درحالیکه دراطاق بازپرس ازداخل قفل شده بود مدت دوساعت ازاین زن وشوهر بازپرسی کرد ودرنتیجهٔ این بازپرسی «پلنیا» زن روسی موقتاً آزاد گردید و «علی بالاعباسوف» بازداشت شد.

خبرنگارما که سعی کرده است جریان تحقیقات وپیشرفتهائی را که درروشن شدن نکات تاریك پروندهٔ این جنایت مرموز حاصل میشود هر روز باطلاع خوانندگان برساند، امروز برای اینکه خوانندگان راکاملا درجریان امر بگذارد نکات جالب پرونده قتل مهندس ژاکوب روسی وخبرهائی را که تاساعت ده صبح امروز بدست آورده است ازنظر خوانندگان محترم میگذراند:

یکهفته میگذرد

درست یکهفته پیش بود که خبر قتل مهندس ژاکوب روسی منتشر شد. خبر حاکی ازاین بود که مهندس ژاکوب بعدازمراجعت ازسینما گیلاسی مشروب خورده وبلافاصله برزمین نقش بسته و ساعتی بعد جان سپرده است.

پروندهٔ امر بشعبهٔ ۱۳ بازپرسی دادسرای تهران ارجاع شد وبلافاصله تحقیقات دربارهٔ این قتل مرموز توسط آقای قزل ایاغ بازپرس شعبهٔ مزبور آغاز گردید. تاامروز چهار نفر بشرح زیر باتهام شرکت در قتل مهندس ژاکوب دستگیر گردیده‌اند.

همسر یا پرستار بچه

اولین متهم که دستگیر شد زنی است بنام «گرونیا» که ظاهراً پرستار بچهٔ مهندس ژاکوب بوده است ولی ازقرائنی که در دست است معلوم میشود که وی روابطی نزدیکتر ازرابطهٔ یك پرستار بامهندس داشته است.

گرونیا تاحال مدعی شده است که زبان فارسی را نمیداند ولی اگر درنظر بگیریم که وی ازبیست سال پیش درایران اقامت دارد این ادعای او مشکوك بنظر میرسد گرونیا تا امروز باسماجت وخونسردی تمام از اظهار هر گونه مطلبی در مورد روابط خود بامهندس ژاکوب خودداری کرده است.

فدیا یك روسی دیگر

فدیا یك مرد روسی دیگر دومین متهمی است که دستگیر شده است. وی شوهر سابق گرونیا است والبته ازاین جهت که گرونیا اورا ترك گفته ومهندس را انتخاب کرده است دردل خود کینه‌ای دارد و دفعات بطور آشکار مهندس را تهدید کرده است فدیا درحدود پنجاه سال دارد.

عکاس وسیانور دوپطاس

متهم سوم عکاسی است بنام «علی محمودی» که رفیق بسیار نزدیك مهندس مقتول بوده است. دستگیری او بیشتر از آنجهت بوده است که روز قتل مهندس وی بطور غیرعادی برای دفن جسد مقتول وتمام شدن جریان اداری امر کوشش میکرده است احتمال شرکت محمودی دراین قتل بخصوص از از این نظر تقویت میشود که بطوری که گفته‌ایم مهندس ژاکوب را باسیانور دوپطاس کشته‌اند وسیانوردوپطاس ازمواد اولیه وپرمصرف درعکاسی است. شغل محمودی نیز عکاس میباشد.

عباسوف و پلنیا

علی بالا عباسوف آخرین متهمی که دستگیر شده است بنا باظهار خودش شغلش تعمیر دستگاههای شوفاژ میباشد دربازرسی بدنی که ازاو بعمل آمده است نقشه وآدرس منزل مهندس ژاکوب از جیب وی پیدا شده است واین امر بسیار درخور اهمیت است. پلنیا زن علی بالاعباسوف نیزمدعی است که روز قتل مهندس باوی ناهارخورده است. پلنیا وعباسوف همسایه «فدیا» شوهر سابق «گرونیا» هستند و بطوری که خبرنگارما کسب اطلاع کرده است عصر روزی که مهندس ژاکوب بقتل رسید علی بالاعباسوف باتفاق فدیا از ازمنزل وی خارج شده است واین نیز خود یکی ازدلایل شرکت ویاحداقل اطلاع علی بالا عباسوف ازجریان قتل مهندس ژاکوب میباشد.

قوطی سیگار و نامهٔ مرموز

ضمن بازرسی که ازمنزل مهندس مقتول بعمل آمده است قوطی سیگاری که درآخرین لحظات عمروی مورد استفاده مهندس بوده پیداشده است. روی این قوطی سیگار دوکلمهٔ روسی نوشته شده است که معنی آن «همه گرونیا» میباشد. نامه‌ای نیز بزبان روسی وبخط مهندس ژاکوب درمنزل وی بدست آمده است که ترجمهٔ آن اکنون مورد استفادهٔ بازپرس است و از افشای مطالب آن خودداری میشود.

این کلید ساز کیست؟

آخرین خبری که صبح امروز بدست مارسیده است حاکی ازاینست که علی بالا عباسوف ضمن تحقیقاتیکه از وی بعمل آمده اعتراف کرده است که شب دستگیری فدیا وی باتفاق یك کلیدساز قصد دستبرد بیك دکان جواهر فروشی واقع درجنب سینما متروپل را داشته است. بدین ترتیب ضمن دستگیری علی بالا عباسوف بطور غیر منتظره‌ای پرده ازروی عملیات یك باند دیگر که کارشان دستبرد زدن بمغازه‌های جواهر فروشی بوده است برداشته میشود. احتمال داده میشود کلیدسازی که عباسوف ازاو نام برده است همان کسی باشد که در غیاب مهندس ژاکوب درمنزل وی را باز کرده خود وبا باتفاق کس دیگر سیانوردوپطاس را درمشروب مهندس ریخته است واگر این فرض را قبول نمائیم سئوالاتی چندپیش میآید.

آیا کلیدساز ناشناس وعباسوف قصد سرقت ازمنزل مهندس راداشته‌اند در اینصورت چرا اقدام بکشتن مهندس نموده‌اند؟ آیا فدیا که همسایه ودوست عباسوف بوده آنهارا باین امر واداشته است واگر چنین است آیا او تنها بوده یا گرونیا زن سابقش نیز دراین امر شرکت داشته است؟ سیانوردوپطاس رااز کجا پیدا کرده‌اند؟ درست است که محمودی عکاس این ماده سمی رادراختیار فدیا گذاشته است؟

درهرحال اکنون پرونده قتل مهندس ژاکوب بشکل یك پرونده پراز اسرار درآمده است. بعید نیست که بادستگیری کلیدساز ناشناس پرده ازروی این اسرار برداشته شود. ولی امکان هم دارد که با دستگیری وی وباشخص دیگری مسئله کاملا بشکل دیگری درآید.

آقای قزل ایاغ بازپرس شعبه ۱۳ که مأمور رسیدگی بپروندهٔ قتل مهندس ژاکوب میباشد بخبرنگارما گفت: «هرقدر که پیش میرویم موضوع بغرنج تروحساس ترمیشود».

آنچه مسلم است اینست که هنوز دربارهٔ هیچیك ازمتهمین نمیشود بطور صریح اظهار نظر کرد ومسأله بقدری پیچیده وبغرنج است که بعدازیکماه هنوز پرده ازروی اسرار قتل مهندس روسی برداشته نشده است.

کتاب

درسال گذشته بطور متوسط هر روز ۵ کتاب منتشر شده است

«سلام برغم» پرفروش ترین کتاب سال گذشته بود

کتاب موش وگربه زیباترین وجنك وصلح تولستوی گرانترین کتاب سال بود

چون بالابردن سطح فرهنگ کشور از بدو تاسیس موسسه اطلاعات یکی ازهدفهای بزرگ ما بوده است وبا انتشار کتب و ازدیاد فروش آنرا ازعوامل موثر پیشرفت فرهنگ کشور میدانیم بدینجهت ازاین ببعد ستونی بنام (کتاب) خواهیم داشت مطالب ستون کتاب برای مولفین و علاقمندان بکتاب قطعا مفید خواهد بود وامیدواریم که علاقمندان ازهمکاری بامادریغ ننمایند، ازمولفین وناشرین و خوانندگان وعلاقمندان بکتاب نیز انتظارداریم که بامامکاتبه کنند.

☆☆☆

هر روز پنج کتاب

درسال گذشته درحدود هزاروهفتصد مجلد کتاب بوسیله بنگاههای مطبوعاتی منتشرشده است البته کتب مذهبی و کلاسی وکتبی که توسط دانشگاه بچاپ میرسد دربن آمار گنجانده نشده است این آمار بسیار جالب توجه وامیدوار کننده است وطبق این آمار درسال گذشته بطور متوسط درهرروز پنج جلد کتاب بطبع رسیده است

هفتاد درصد از کتب منتشرشده درسال ۳۵ ترجمه و۳۰ درصد باقی تالیف بوده است.

پرفروش ترین کتب

پرفروش ترین کتب سال گذشته کتاب های زیر بوده‌اند کتاب «مردان خود ساخته» زندگانی شاه عباس کبیر (تالیف نصرالله فلسفی) تاریخ ادبی ایران (تالیف ادوارد براون وترجمه علی پاشا صالح) کتاب پیامبر (تالیف زین العابدین رهنما) پنجاه سال نفت (تالیف مصطفی فاتح). کتب آئینه وزیبا وشرنگ (مطیع الدوله حجازی) کتابهای سایه وفتنه و جادو (تالیف آقای علی دشتی)، یکی بود یکی نبود و داستان بشر و نمایشنامه و یلهلم تل (تالیف جمالزاده)، فرهنگ فارسی بفارسی (عمیدی) واحوال وآثار ملك الشعراء بهار (تالیف خواجه عبدالحمید عرفانی)، معلم و شاگرد (گنبلبرت هایت)ـ ترجمه مرزبان، من از کودکان آموختم (تالیف کارولین پرات) ترجمه (خانم نامور دی) منتخب دیوان شمس تبریزی (بامقدمه استاد همائی و کوشش آقای منصور مشفق)، کذرنامه برای زندگی نوین (ترجمه نراقی)، کتاب مادر وبچه (ترجمه والاحضرت اشرف پهلوی)، اعجاز خوراکیها (تالیف دکتر غیاث الدین جزایری) راهنمای استنشل وروش نوین انگلیسی (تالیف آقای خالقی). از پرفروش ترین کتب سال گذشته بوده است.

زیباترین کتاب

زیباترین کتابی که درسال گذشته به طبع رسیده است کتاب موش وگربه میباشد که توسط انجمن دوستداران کتاب طبع شده وبابهترین چاپهای آمریکا برابری میکند.

پاورقی های روزنامه اطلاعات نیز از جمله پرفروش ترین کتب سال بوده است ولی پرتیراژترین کتاب سلام برغم بوده است که شش هزار نسخه چاپ شده وبفروش رسیده است.

گرانترین کتاب کتاب جنك وصلح (تولستوی) ترجمه آقای کاظم انصاری بوده است که ششصد ریال قیمت دارد.

ارزانترین کتب درسال گذشته جزوه ۵ ریالی بینوایان بوده است که مورد استقبال بی سابقه‌ای قرار گرفته است.

کتب مذهبی

سیاری از کتب نایاب وگران قیمت قدیمی مانند مجمع البیان طبرسی و بحارالانوار تجلی مرتباً بطبع میرسد و بطور متوسط درروز ۵ کتاب قدیمی و مذهبی بطبع میرسد ویاتجدید چاپ میشود وچند نفر ازبهترین مؤلفین سال ۳۵ که بدریافت جائزه سلطنتی موفق شده‌اند مصنف یا مؤلف کتب مذهبی بوده‌اند.

کتابخانه اطلاعات

زهره

زهره نام یکداستان اخلاقی است که آقای محمدجعفر مهین فر آنرا باعبارات ساده ومضامین اخلاقی تالیف نموده و طی آن اقدامات نوع خواهانه جوانی شرح داده شده که ازسقوط وانحراف دختر ك جوانی جلوگیری شده است،

این کتاب در ۱۰۱ صفحه بقطع مرغوب بطبع رسیده است.

نیلوفر وحشی

نیلوفر وحشی نام مجموعه‌ای ازقطعات ادبی است که آقای علی اصغر خطابخش آنرا تالیف نموده ومشتمل بر ٤٤ قطعه نثر وتعدادی کلیشه وتصویرهای رنگین میباشد که در ۱۲۰ صفحه بطرز مرغوب بطبع رسیده است.

برندگان جوائز سلطنتی

بهترین کتاب اقتصادی

معاون دانشکده حقوق

آقای دکتر محسن عزیزی مؤلف کتاب تحقیق دراوضاع اقتصادی دول معظم که بهترین کتاب سال شناخته شده در ۱۲۸٤ درتهران بدنیا آمده وپس ازختم تحصیلات ابتدائی ومتوسطه در دبستان اتحادیه ودبیرستانهای سیروس ودارالفنون درسال ۱۳۰۸ برای تکمیل معلومات عازم اروپا شد و دردانشکده سوربن پارس ودررشته تاریخ وجغرافیا بتحصیل پرداخت ودرمدت سه سال باندست آوردن شهادت نامه دررشته‌های جغرافیای اقتصادی ـ تاریخ سیاسی دوران معاصر ـ تاریخ قرون وسطی ـ علم الاجتماع وتاریخ عقاید اقتصادی باخذ دانشنامه لیسانس دراین رشته نایل گردید. سپس رساله دکتری خود را تحت عنوان (تاثیرات معنوی ومادی تسلط عرب برایران) درسال ۱۹۳۸ میلادی درپاریس بادرجه خوب گذرانید براین رساله که متضمن نکات و وملاحظاتی چند درباره اوضاع اجتماعی واقتصادی آنزمان ایران است پروفسور لوئی ماسینیون استادکلر دوفرانس وخاور شناس معروف مقدمه‌ای نوشته که بطبع رسیده است.

دکتر محسن عزیزی درعین حال به تحصیل درمؤسسه جغرافیائی پاریس و شعبه سیاسی و اجتماعی مدرسه علوم سیاسی پاریس جهة تکمیل مطالعات خود پرداخت وپس ازمراجعت بمیهن و انجام خدمت نظام وظیفه برای تدریس جغرافیای اقتصادی دررشته سیاسی و اقتصادی دانشکده حقوق انتخاب گردید وتاکنون قریب هیجده سال است که دراین دانشکده استاد کرسی دیپلماسی عمومی ومتصدی درس جغرافیای اقتصادی دردوره لیسانس ودکتری میباشد

وتاسال ۱۳۳۵ دردانشگاه جنك نیز بتدریس دروس مذکور ادامه داده لیکن دراینسال بعلت اشتغال بامور معاونت دانشکده حقوق ازتدریس درآنجا صرف نظر کرده است

مشارالیه دارای تألیفات متعدد میباشد که ازآنجمله پنج کتاب بزرگ تاکنون بطبع رسیده است.

نظری بروابط سیاسی ایران وانگلیس دردوران صفویه (۱۳۲۵) تاریخ عقاید سیاسی (ازافلاطون تاماکیاول ۱۳۲۹) دوجلد جغرافیای اقتصادی که جلد دوم آن تحت عنوان تحقیق در اوضاع اقتصادی دول معظم بدریافت جایزه سلطنتی نایل شده و کتاب روابط فراند وآلمان ازپیمان ورسای تاقرارداد مونیخ ۱۹۱۹ـ۱۹۳۸) که درسال ۱۳۳۵ بطبع رسیده است

آقای دکتر محسن عزیزی در کتاب (تحقیق دراوضاع اقتصادی دول معظم) که برنده جایزه سلطنتی شده است و درحدود ۶۰۰ صفحه میباشد درباره اوضاع اقتصادی انگلستان و ایالات متحده آمریکا قبل ازجنگ وپس از جنگ تاجنگ کره بحث نموده است

ما و کارگران

نامه ای ازسندیکای رفتگران

نامه‌زیر ازطرف سندیکای رفتگران و کارگران شهرداری تهران بدفتر روزنامه رسیده است:

اداره محترم روزنامه اطلاعات ـ

طبق قانون کاردستمزد کارگران میبایست باهزینه زندگی تطبیق نماید متاسفانه رفتگران شهرداری تهران ازاین قانون استفاده نمیکنند.

کارگران سایر کارگاهها علاوه براینکه حداقل دستمزد آنها ازروزی هفتاد ریال کمتر نیست درآخر هر سال بعنوان پاداش یکماه عیدی میگیرند وازلحاظ جنس هم کمکهائی بآنها میشود.

تنها شهرداری تهران است که بهیچوجه برفتگران زحمتکش توجهی نمیکند.

رفتگران میبایستی بامبلغ یکصد ودو تومان و حداکثر ۱۲۰ تومان زندگانی مرگباری را بگذرانند یك کارگر حداکثر روزی ۸ ساعت کار میکند ولی مارفتگران ازساعت ٤ بعدازنصف شب که همه خوابند تاساعت ٦ بعدازظهر مرتباً مشغول تنظیف شهر وخدمت هستیم.

بااینکه درقانون اخیری که از مجلسین گذشته حداقل حقوق را برای کسانیکه تازه وارد خدمت میشدند دوهزار ریال تعیین وتصویب نموده‌اند، ولی هنوز بمارفتگران شهرداری که هر یك ازده الی سی سال سابقه خدمت داریم مبلغ ۱۰۲ تومان دستمزد میدهند.

ازشما که زبان جامعه هستید استدعا داریم که صدای مارفتگران ضعیف را بگوش اولیاء امور برسانید و جلب نظر آنها را نسبت بماوعائله وبچه‌های معصوم ما بفرمائید.

سندیکای رفتگران وکارگران شهرداری تهران

اطلاعات شهرداری تهران میبایستی نسبت بوضع رفتگران توجه عاجل مبذول دارد وموجبات رضایت این طبقه زحمتکش را فراهم آورد.

اطلاعات کارگری

هنوز شرکت واحد کارگران خودرا بیمه نکرده

امروز سخنگوی سازمان بیمه‌های اجتماعی کارگران اظهارداشت:

بااینکه ازطرف سازمان بیمه‌های اجتماعی کارگران جهت بیمه نمودن کارگران ورانندگان شرکت واحد اتوبوسرانی اقدام شده ولی هنوز ازطرف شرکت واحد اتوبوسرانی دراینراه قدمی برداشته نشده است. شرکت واحد اتوبوسرانی تابحال بعنوان کرایه نازل وفقدان درآمد کافی ازبیمه کارگران ورانندگان خودداری نموده است.

معلوم نیست اکنون که کرایه اتوبوس ترقی نموده چرا شرکت واحد اتوبوسرانی کارگران خودرا بیمه نمیکند؟

ازطرف وزیر کار جهت بیمه کارگران ورانندگان شرکت واحد اقداماتی بعمل آمده وضمنا ازطرف سازمان بیمه‌های اجتماعی نامه‌هائی دراینخصوص بوزارت کشور وشهربانی ارسال شده است.

تنظیم قانون کار برای کارگران کشاورز

سخنگوی وزارت کار امروز گفت چون بموجب تبصره ماده یك قانون کار وزارت کار مکلف بود قانون مخصوصی برای کارگران کشاورز تهیه وبتصویب برساند لذا ازطرف وزارت کار ازسازمان بین المللی کار در ژنو تقاضا شده است که چند نفر از متخصصین کار کشاورزان را بمنظور تهیه وتنظیم قانون مزبور به ایران اعزام نماید وبموجب نامه واصله امروز مدیر کل دفتر بین المللی کار بااین تقاضا موافقت کرده وقرار است برنامه کمکهای فنی دراین مورد تنظیم وبموقع اجرا گذارده شود.

شکایت کارگران دخانیات

کارگران دخانیات طی نامه‌ای مینویسند:

متأسفانه دربیمارستان شمارهٔ ۲ سازمان بیمه‌های اجتماعی کارگران توجه زیادی بغذای بیماران نمیشود بطوریکه چندروز قبل یکی ازبیماران ازخوردن غذا خودداری مینماید.

نمایندهٔ کارگران دخانیات برای رسیدگی باین موضوع به بیمارستان مراجعه نموده ولی رئیس بیمارستان از دخالت او بامور داخلی بیمارستان جلوگیری مینماید.

لازم است سازمان بیمه‌های اجتماعی باین موضوع رسیدگی نموده و در صورت تعلل کارمندان ومسئولین امر آنانرا بوظیفهٔ خطیر خود آشنا سازد تا در آینده نظیر این اشکالات ایجاد نگردد.

دستور وزیر کار

سخنگوی وزارت کار امروز بخبرنگار ما گفت برای بهبود روابط بین کارگران وکارفرمایان وآشنا ساختن کارگران به اصول بهداشت وبالابردن سطح اطلاعات عمومی وفرهنگی آنان وزیر کار دستور داده که همه هفته درکارخانه‌های بزرگ پایتخت مجالس سخنرانی ونمایش فیلم های آموزشی ترتیب داده شود این دستور از آغاز سال نو بمرحله اجرا درآمده است.

اخبار کارگری

رسیدگی بطرح انحلال سازمان بیمه های اجتماعی استان تهران

ازطرف آقای پرویز خونساری نماینده کارگر درهیئت مدیره سازمان بیمه‌های اجتماعی کارگران برای جلوگیری از خرجهای بیهوده درسازمان، اقدامات مفیدی بعمل آمده است وبهمین منظور ازطرف سازمان مطالعاتی بعمل میآید تابا انحلال سازمان بیمه‌های اجتماعی استان تهران در آینده امور کارگری درمرکز مستقیما تحت نظر سازمان بیمه های اجتماعی کارگران قرار گرفته وضمنا ازصرف بودجه معتنابهی که درحدود سالی ۱۰۰ هزار تومان میباشد جلوگیری گردد.

قرار است پس ازانحلال سازمان بیمه های اجتماعی استان تهران اداره‌ای شامل دوقسمت بعنوان اداره درآمد در سازمان مرکزی بوجود آید تامطالعات رادرمرکز وشهرستانها وصول نماید

اطلاعات: ما ازاقدامات مفیدیکه بمنظور کمك بکارگران وجلوگیری ازحیف و میل بودجهٔ دستگاههای وابسته بآنان بعمل آید پشتیبانی میکنیم

اعزام پزشکیار بانگلستان

سازمان بیمه‌های اجتماعی کارگران برای تعلیم وتربیت صحیح پزشکیاران بیمارستانهای خود اقداماتی بعمل آورده ازجمله قرار است تادوماه دیگر ۲۰ نفر پزشکیار که واجد صلاحیت اخلاقی وداری معلومات وتجربه وعلاقمندی بکار باشند بکشور انگلستان اعزام شوند در مذاکراتیکه بعمل آمده دولت انگلستان موافقت نموده است ازاین عده درمدت تحصیل هیچگونه وجهی مطالبه نکند وفقط خرج اباب وذهاب آنان راسازمان بیمه‌های اجتماعی پرداخت نماید.

اثر: اندره آرماندی — ۳ — ترجمه: ا.پ

«آنی پاژ» بمسافرت باهواپیما عادت داشت وبدون کمك کمربند خودرا بست «پریچارد» مسافر چاقی که درآخرین لحظه در «ژوهانسبورك» سوارشده بود پشتی صندلی خودرا پائین برده وروی آن دراز کشیده بود پاهارا به پشت صندلی جلو فشار میداد وکاملا آماده مقابله باتصادف بود.

برای اینکه راحت تر باشد صندلی خودرا در نه سالن هواپیما انتخاب کرده بود.

میناوقتی از کنار او عبور میکرد بخاطر این دوراندیشی باو تبریك گفت

مردچاق تبسمی بر لب آورد و گفت:

ـ بله... شماهم باید بفکر خودتان باشید

ـ من عادت دارم.

مردچاق زیر لب گفت:

ـ ولی گاهی اوقات عادت داشتن کافی نیست.

دست چاق وپرپرده پشت دریچه مدورا عقب برد وبااشاره چشم زمین را نشان داد.

مینا تکانی خورد متوجه شد که درمیان مسافرین تنها کسیکه واقعا به اهمیت خطر آگاه است این مرد چاق است.

انگشت را روی لبها گذاشت وبانگاه ازاو خواست که ساکت بماند و سایرین رابوحشت نیندازد.

مردچاق بابهم زدن پلکها باوجواب مساعد داد. دستهارا روی شکم گذاشت وانمود کرد که دوباره بخواب میرود

☆☆☆

«راین» دوباره سرجای خود کنار فیلچر نشست وگفت:

ـ هیچ چاره‌ای نیست! این طوفان لعنتی همه چیزرا بهم ریخته است. ازرادیو صدا های وحشتناك چیزی شنیده نمیشود.

درخطوط سراسری هواپیمائی قاره‌ای معمولا وجود یك مامور مخصوص رادیوزائد است وکمپانیهای هواپیمائی قاره‌ای برای صرفه جوئی ماموریت او رابعهده کمك خلبان میگذارند و کمك خلبان را برای این کار تربیت می کنند.

دراین هواپیما نیز ماموریت رادیو بعهده «راین» بود راین دراینکار کاملا مهارت داشت وفیلچر ازاینجهت باو اطمینان کامل داشت.

«راین» نیز بااینکه پنجسال ازفیلچر مسن تر بود بفرمانده هواپیما کاملا اعتماد داشت ودستورات اورا باکمال دقت اجرا میکرد واین اطاعت بیشتر از جهت اطمینانی بود که بمهارت خلبان داشت وگرنه او آدمی نبود که زیاد دربند اطاعت ازمافوق خود باشد.

طوفان باکمال شدت ادامه داشت باران سیل آسائی میبارید. راین نگاهی بعقربه‌های جلوی خلبان انداخت نگاهش روی عقربه ارتفاع سنج متوقف شد بانگرانی گفت.

ـ فیلچر!... مادرارتفاع بیست متری ازسطح زمین پروازمیکنیم

خلبان باخونسردی جواب داد:

ـ میدانم. آماده نشستن باش

ـ میخواهی میان درختها بنشینی؟... دیوانه شده‌ای؟

فیلچر بدون اینکه چشم ازعقربه‌های جلوی روی خود بردارد بااشاره زمین را نشان داد وگفت:

ـ نگاه کن.

راین بیکطرف خم شد وازپشت شیشه نگاهی بزمین انداخت. درسطح زمین دیگر درختی دیده نمیشد. هواپیما برفراز زمین بازی میکرد ولی بقدری پستی و بلندی آن زیاد بود که حتی تصور فرود آمدن یك هواپیما درآن وحشتناك بود.

راین بهتندی گفت:

ـ شوخی میکنی؟... میخواهی دراین زمین ناهموار بنشینی؟

فیلچر گفت:

ـ چاره دیگری ندارم... درمعرض خطر بزرگی هستیم هرلحظه ممکن است برق هواپیمارا منفجر کند.

ولی مطمئن باش بمحض تماس بازمین هزارمعلق میزنیم»،،

ـ تنهاشانس ما همین است.

راین فریادزد:

ـ کمی فکر کن... چرخهای هواپیما به اولین گودال گیر میکند وهواپیما هزارتکه میشود.

فیلچر ناملایمت گفت:

ـ بله، وبهمین علت است که خیال ندارم روی چرخها بنشینم... هواپیما را باشکم فرود میآورم.

راین میخواست دوباره اعتراض کند ولی فیلچر بالحن تندی حرف اورا قطع کرد:

ـ گوش بده ... من حساب کرده‌ام. بیش ازبیست ثانیه وقت نداریم. نباید وقت را تلف کرد.

فیلچر هواپیمارا بطرف راست برد و کمی اوج گرفت

☆ ☆ ☆

باوجود سعی فراوان مهماندار جوان برای تقویت روحیه مسافرین باز اضطراب عجیبی درهواپیما حکمفرما شده بود زیرا تابلوی بالای درکابین خلبان روشن شده وخبر نزدیك شدن لحظه فرود آمدن هواپیمارا اعلام میکرد. سکوتی سنگین برقرار شده بود حتی «هوکلند» ساکت شده بود صدای فرمانهای خلبان ازپشت درکابین شنیده میشد

ناگهان صدای موتورهای هواپیما قطع شد وجز صدای باد شدید دیگر صدائی شنیده نمیشد.

شکم طیاره بازمین تماس پیدا کرد وصدای لغزش فلز روی زمین ناصاف شنیده شد هواپیما براثر این ضربه دوباره بلند شد وبعدازلحظه‌ای دوباره بازمین تماس گرفت. تماس دوم سخت تر ازاولی بود. مدت آن نیز بیشتر بود وسرعت حرکت هواپیما رابطور محسوس کم کرد هواپیما یکبار دیگر اززمین بلند شد. ناگهان مسافرین احساس کردند که کف هواپیما زیرپاهایشان بسختی لرزید و لغزش هواپیما روی زمین ناهموار مدت چند لحظه سراپای آنهارا چنان تکانهای سختی داد که نزدیك بود مفاصل آنها ازهم جدا شود واگر آنهارا باکمال دقت بصندلیها بسته بودند باشدت عجیبی بجلو پرتاب میشدند.

این ضربه آخری چراغهارا خاموش کرده بود.

«مینا» که درموقع تماس هواپیما بازمین میان ردیف صندلیها ایستاده بود خودرا روی زانوی مردی دید که دراولین تکان کمر اورا درمیان زمین وآسمان گرفته وبا کمال قدرت تاپایان لغزش خطرناك اندام اورا روی زانو نگهداشته بود.

«پریچارد» وقتی هواپیما ازحرکت ایستاد دست خودرا ازدور کمر او باز کرد وگفت:

ـ معذرت میخواهم مادموازل جزاین چاره‌ای نبود.

مینا ازاو تشکر کرد وچراغ جیبی خودرا روشن کرد. مسافرین همه سالم بودند ولی ازفرط وحشت باچهره‌های رنگپریده بیحال وبیحرکت برجامانده بودند. خدمتکار هواپیما کمی سرحال تر ازسایرین بنظر میآمد نگاه خودرا بظروف شکسته دوخته بود.

درکابین خلبان بازشد واندام بلند وورزیده فیلچر نمایان شد. خلبان یك چراغ جیبی روشن بدست داشت. مینا نورچراغ خودرا بطرف او برگرداند عرق برپیشانی فیلچر نشسته بود. مینا بطرف اورفت ونفس راحتی کشید سعدبا لحن شعف آلودی گفت:

ـ خدارا شکر بدون خطر گذشت... جزشکستن پشقابهای سرویس غذا خسارت دیگری وارد نشد.

ولی چهره فیلچر گرفته وناراحت بود. کم کم بوی بنزین فضای سالن هواپیمارا فرامیگرفت. فیلچر لحظه‌ای برجا ایستاد وبو کشید بلافاصله چراغ درا خاموش کرد وآهسته بمینا گفت:

ـ چراغتان را خاموش کنید.

سعدرو بمسافرین کرد ودرتاریکی گفت:

ـ خیلی متأسفم ولی مجبورم از شما خواهش کنم که هواپیما را تخلیه کنید.

دهنها ازتعجب بازماند. ناگهان صدای فریاد هوکلند بلندشد:

ـ این دیگر ازهمه خوشمزه‌تر است! یکساعت پیش ما بایستی به «لیوینگتن» میرسیدیم.

خبرنگاران ما از شهرستانها اطلاع میدهند

از قائمی — خبرنگار ما در قروین

یك بام و دو هوا

زمانی بود که داستان «یك بام و دو هوا» غرابت داشت واقعاً بصورت یك افسانه خیال انگیز تعبیر میشد واگر واقعاً در شهری ومکانی بعللی چنین وضعی پیش میآمد همه متعجب میشدند ، فریاد اعتراض از هر سو بگوش میرسید، مقامات مسئول وغیر مسئول بتکاپو میافتادند تا آن وضع نامساعد و نامطلوب را از بین ببرند زیرا همه معتقد بودند که عموم در مقابل قانون ومقررات یکسانند و باید بیك اندازه از آن منتفع گردند :

اما حالا مثل این که قبح اینکار بکلی از بین رفته و بالااقل در شهر ما چنین عقیده‌ای توفیق یافته است زیرا در تمام شئون زندگی ماحتی در کوچکترین وجزئیترین مسائل جاری چنین وضع ناپسند و نامطلوبی بچشم میخورد .

مثلا از چند روز قبل در قسمتی از شهر گوشت کیلوئی ۴۲ ریال بفروش میرسد و در قسمت دیگر کیلوئی ۵۲ ریال لولی نرخ شهرداری است که بعضی از قصابهای منصف شهر بگردن گرفته و اجرا میکنند ودومی نرخ عده‌ای قصاب خودسر و از خدا بیخبر میباشد .

متاسفانه باید گفت که اینوضع واین عدم هم آهنگی و (یك شهر و دو نرخ) نتیجه عدم کنترل شهرداری بر نرخی است که خود با بوق و کرنا اعلام میکند ولی هرگز در اجرای آن نظارتی نمینماید .

اگر سه ماه پیش که شهرداری نرخ گوشت را کیلوئی ۳۱ ریال اعلام کرد و عده‌ای از صاحبان دکاکین قصابی خودسرانه گوشت را کیلوئی ۳۶ ریال فروختند با یك اقدام سریع از این عمل آنها جلوگیری میکرد امروز کسی جرئت چنین کاری را در خود نمیدید .

بهرحال ادامه این وضع واین (یك بام ودو هوائی قبل از هر چیز قدرت قانون و در نتیجه نظم ومقررات عمومی را تضعیف میکند و جادارد که مامورین مربوطه جدا از آن جلوگیری نمایند

با ۲۸ ضربه چاقو بطرز فجیعی بقتل رسیده بود

مقتول جوان ۱۹ ساله ایست که شبها در مغازه خیاطی میخوابیده است

تابحال عده‌ای باتهام شرکت در این قتل دستگیر شده‌اند

خبرنگار ما از کرمانشاه گزارش میدهد : چندروز قبل شخصی بنام «مروتی قهوه‌چی» دوان دوان خودرا به کلانتری یك رسانیده واطلاع میدهد که دو روز است چراغ مغازه اتو کشی واقع در کوچه امام روشن است وهیچکس هم بمغازه مزبور رفت وآمد نمیکند.

بلافاصله آقای ستوان یکم بهره‌مند رئیس کلانتری باتفاق چند نفر از پاسبانان بطرف مغازه مزبور حرکت میکنند وپس از رسیدن بمحل مشاهده میکنند که درمغازه باز است ومقدار زیادی کت مستعمل در میان مغازه رو بهم انباشته شده وپای شخصی نیز از زیر کت ها نمایان است.

بلادرنگ جریان امر بدادستان شهرستان گزارش میشود وپس از حضور بازپرس وپزشك قانونی جسد از زیر کت ها خارج میگردد .

پزشك قانونی پس از معاینه جسد اعلام داشت که مقتول بضرب بیست وهشت ضربه چاقو وبطرز فجیعی بقتل رسیده است .

بلافاصله صاحبان مغازه اتو کشی باسامی فتح‌الله محمودیان واکبر مسکینی وشاگرد مغازه بنام حیدر دستگیر میشوند ودر تحقیقات اولیه معلوم میگردد که مقتول پسر هفده ساله‌ای بنام «عینعلی رحیمی» است که بتازگی در این مغازه استخدام شده وچون شبها محلی برای خواب نداشته دردکان بسر میبرده است:

جنازه پس از انجام تشریفات قانونی بخاك سپرده شد وچون تصور میشد که اینواقعه مربوط باختلافات خانوادگی باشد برادر مقتول بنام مرادعلی رحیمی که اتفاقاً سابقه شرارت نیز دارد دستگیر گردید واینك کلیه بازداشت شدگان تحت بازجوئی قرار دارند .

بازدید

خبرنگار ما از تفت گزارش میدهد چندروز قبل آقای روشن فرماندار و دکتر امیرحمزه رئیس بهداری در میان استقبال اهالی وارد تفت شدند

آقایان فرماندار و رئیس بهداری بلافاصله اداره بهداری و بیمارستان را مورد بازدید قرار دادند وسپس باعده‌ای از اعضای انجمن شهر ملاقات نمودند و پیرامون «سد تفت» واصلاحات عمومی مذاکراتی بعمل آوردند

براثر بارندگیهای اخیر سقف اطاقی فروریخت و

چهار نفر زیر آوار ماندند

طفل شیرخواری بطرز معجز آسا از این مهلکه نجات یافت

خبرنگار ما از اراك اطلاع میدهد چندروز قبل براثر بارندگیهای متوالی سقف اطاقی که یك خانواده ۴ نفری در آن سکونت داشتند فروریخت ومرد جوانی که باتفاق خانواده خود در آنجا زندگی میکرد زیر آوار مانده وفوراً درگذشت خانواده او که عبارت از زن وخواهرش بودند بشدت مصدوم شده وپس از انتقال آنان به بیمارستان بواسطه شدت صدمات وارده درگذشتند جالب توجه آنستکه طفل شیرخواری که هنگام فرود آمدن سقف از پستان مادرش شیر میخورده سالم مانده وزنده از زیر آوار خارج شده است.

از مقامات انتظامی استمداد میطلبند

خبرنگار ما از مرند مینویسد چون اغلب قنوات آب جزء املاك شخصی بعضی از مالکین میباشد صاحبان قنوات باتجاوز بحریم قنوات یکدیگر و لاروبی زیاد از حد باعث زحمت یکدیگر شده ومزاحمت آنها رعایای بیچاره را هم ناراحت میسازد.

چون اغلب اینگونه اقدامات موجب بروز ناامنی وزد وخورد میشود اهالی برای حفظ انتظامات محلی از مقامات مربوطه استمداد می طلبند.

بخش ورزشی اداره بهداشت افتتاح شد

خبرنگار ما از اصفهان گزارش میدهد :

اخیرا اداره بهداشت استان دهم بمنظور تعمیم ورزش بین کارمندان اداره بهداشت یك کمیته ورزشی تحت نظر آقای مهندس مهدویان رئیس مبارزه با مالاریا که از علاقمندان بورزش میباشند تشکیل داده‌اند.

این کمیته اقدامات اولیه خود را برای تهیه میز پینگ پنگ وزمین والیبال وفوتبال بپایان رسانید و چندی قبل بخش ورزش اداره بهداشت با حضور عده‌ای از کارمندان توسط آقای دکتر رئیس اداره بهداری کل استان والیبال را افتتاح گردید آقای دکتر معتمدی رئیس اداره بهداشت استان نیز زمین والیبال را افتتاح کرد.

درعکس بالا آقای دکتر رئیسی ، بخش ورزشی اداره بهداشت استان را با بازی پینگ پنگ افتتاح میکند.

انجمنهای همکاری خانه ومدرسه شهرستانها

اصفهان - درچهارمین جلسه انجمن خانه ومدرسه دبستان ملی فارابی مبلغ ده هزار وچهارصد ریال از اولیای دانش آموزان جمع آوری شد که بمصرف خرید کفش ولباس برای دانش آموزان بیبضاعت رسید.

جهرم - طبق دعوت قبلی انجمن همکاری خانه ومدرسه دبیرستان پهلوی مجلس جشنی بمنظور توزیع ۲۳ دست لباس بین دانش آموزان بی‌بضاعت تشکیل شد .

ابتدا آقای فرماندار لباسهارا بین دانش آموزان توزیع کردند ومبلغ یکهزار ریال نیز از طرف آقای فرماندار پرداخت گردید که بمصرف خرید کفش برای دانش آموزان بی‌بضاعت برسد.

مه جنگل ..؟

مه غلیظی سراسر ده «بندین» را تا شعاع چند کیلومتر فراگرفته بود.

چند نفر از دهقانان که هوا را برای زراعت مناسب نمیدیدند باتیشه واره بطرف جنگلهای اطراف براه افتاده ومشغول قطع اشجار شدند.

دهقانان بدون سروصدا در هوای مه آلود جنگل مشغول کارشدند و بجز صدای اره وتبر وگاهی هم زوزه یك حیوان وحشی که از دور پرده غلیظ مه را میشکافت هیچ صدای دیگری شنیده نمیشد درخت کهنسال بلوط از کنده قطع میشد و بتدریج باتنه ضخیم وسنگین خویش بسوی زمین فرود میآمد .

درهمین موقع یکی از دهقانان فریاد زد بچه‌ها برید کنار!

همه بسرعت وبدون اینکه همدیگررا درآن مه غلیظ به‌بینند بسمت راست پیچیدند ولی ناگهان صدای دلخراش وهولناکی آنها را برجای خود متوقف ساخت .

«رمضانعلی چایچی» در حال حرکت پایش لغزیده ودر زیر تنه عظیم درخت افتاده بود !

دهقانان بسرعت بطرف صدا دویدند وجسد بیجان رمضانعلی را که آنا جان سپرده بود بطرف ده بردند .

جریان بلافاصله بدادسرای لاهیجان اطلاع داده شد وپزشك قانونی پس از معاینه اجازه دفن را صادر کرد.

اینك جریان تحت رسیدگی است تا معلوم شود که آیا تصادفاً رمضانعلی بقتل رسیده است یا باردیگر جنایتی در پناه پرده غلیظ مه بوقوع پیوسته است.

اتومبیلی چند معلق زد و بدره پرتاب شد

و چهار نفر از مسافرین آن بشدت مجروح شدند

چندروز قبل هنگامیکه اتومبیل سواری شماره ۱۱۵۶۹ رانندگی «خسرو سرکیسیان» عازم تهران بود هنگام عبور از سراشیبی «شورمست» واقع در یك کیلومتری پل سفید از جاده منحرف شده و بطرف دره سرازیر میگردد.

درهای اتومبیل بمحض سقوط بازمیشود وراننده وچهار نفر مسافر آن بخارج پرتاب میگردند واتومبیل پس از زدن چندین معلق درعمق دره متوقف میشود.

بلافاصله عده‌ای از عابرین مسافرین وراننده را که هریك درگوشه‌ای افتاده وناله میکردند ببهداری محل انتقال میدهند ومامورین ژاندارمری پل سفید نیز پس از تنظیم صورتمجلس، راننده را که کمتر صدمه دیده بود دستگیر وزندانی مینمایند

بقرار اطلاع چون حال دو نفر از مسافرین باسامی محمود قره داغی وداود ناوی وخیم بوده است بلافاصله پس از پانسمانهای اولیه بتهران اعزام میشوند، و دونفر دیگر نیز پس از پانسمان شخصا بطرف تهران حرکت مینمایند.

اینك قضیه از طرف مامورین ژاندارمری تحت تعقیب میباشد

برای تعلیم و تربیت کشتی گیران

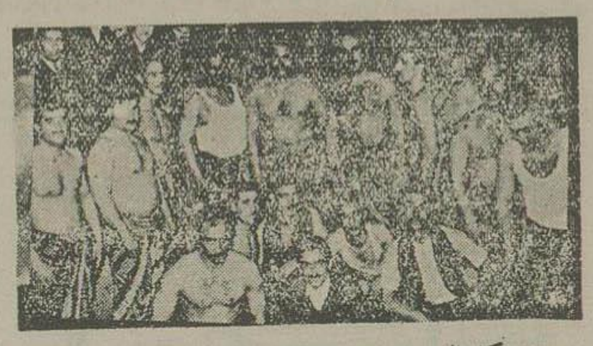

خبرنگار ما از تبریز مینویسد:

از بدو ورود آقای مجتبوی مربی کشتی به تبریز اقدامات وسیعی بمنظور تعلیم و تربیت کشتی گیران وتوسعه این ورزش درمدارس و باشگاههای ورزشی شهر بعمل می‌آید که از هر جهت موجب امیدواری علاقمندان باین ورزش مفید است.

چندروز قبل نیز آقای مجتبوی باتفاق آقای سرگرد قاسمی دبیر فدراسیون کشتی از چند ورزشگاه باستانی بازدید نمود و برای تقسیم و توسعه کشتی با مدیران باشگاهها مذاکراتی بعمل آورد

درعکس بالا آقای مجتبوی درمیان عده‌ای از ورزشکاران یکی از باشگاهها دیده میشود

اطلاعی ندارم

چندی قبل خبری باستحضار خوانندگان عزیز رسید که شخصی بنام جهانگیر تیموری در بهشهر ادعای مالکیت خانه خدا کرده است

اینك آقای جهانگیر تیموری هزار جریبی طی نامه ای از بهشهر مینویسد که انجانب در اینموضوع هیچگونه اطلاعی ندارم

سارقین مسلح دست به چپاول وغارت زده‌اند

مسافرین این خط تامین جانی ومالی ندارند ودر وحشت بسر میبرند

خبرنگار ما از داراب طی گزارشی مینویسد: چندروز قبل عده‌ای از سارقین مسلح که باردیگر در این نواحی دست بشرارت زده‌اند. در گردنه «حسو به» یك اتومبیل باری برانندگی قاسم توانگر حمله ور شده وکلیه اموال واثاثیه مسافرینی که روی بار سوار بودند سرقت بردند. همچنین اتومبیل دیگری که از گردنه « آبشور » میگذشته است مورد حمله قرار گرفته واموال مسافرین بسرقت میرود ...

حملات پی در پی سارقین موجب ترس ووحشت مسافرین شده ودر صورت عدم مداخله مامورین انتظامی وسرکوبی سارقین بیم آن میرود که هیچکس جرئت مسافرت از داراب بشهرستانهای اطراف را ننماید. شایسته است اداره ژاندارمری برای دستگیری سارقین سریعا اقدام نماید.

یك پیشنهاد مفید

برای احداث جاده گیلان بآذربایجان

خبرنگار ما از فومنات مینویسد متجاوز از ۳۵ سال است که اهالی فومنات از دولت های وقت خواستار شده‌اند که وزارت راه برای اتصال راه شوسه گیلان بآذربایجان اقدامی بنماید واین شائزده فرسخ راه مابین فومنات وزنجان که کوتاهترین راه بین گیلان وآذربایجان است تسطیح نماید متاسفانه هر بار وزارت راه باستناد فقدان بودجه لازم از تسطیح این راه کوتاه شانه خالی کرده است بهرحال اکنون که مقامات مربوط باین فکر نیستند جادارد که شهرداریهای فومنات وزنجان هریك در بودجه سالیانه خود هزینه تسطیح قسمتی از راه مزبور را بعهده بگیرند تا ظرف مدت کوتاهی بتوان این راه را تسطیح وقابل عبور ومرور کرد.

مراقبت در امور راهنمائی ورانندگی

خبرنگار ما از تربت حیدریه اطلاع میدهد :

آقای سرگرد مقدم

دراثر فعالیت و کوشش ومراقبت آقای سرگرد معتمدی مقدم رئیس شهربانی تربت حیدریه وضع راهنمائی ورانندگی این شهرستان روبهبود گذاشته است تمام چهارراه‌ها مدخکوبی شده وکلیه رانندگان بدون گواهینامه دستگیر و بدادگاه مربوطه اعزام شده‌اند .

اهالی این شهرستان از خدمات شایسته مشارالیه اظهار قدردانی نموده واز مقامات مربوطه تشویق این افسر فعال وانقاضا مینمایند .

صومعه‌سرا - براثر اقدامات سودمند آقایان دکتر منوچهر و مهندس مالك مدیر کل ومعاون اداره دخانیات بهای توتون زارعین استان اول تا تاریخ ۲۵ اسفندماه پرداخت گردید

شش هزار نفر از یك حمام دوش استفاده میکنند

تاچندی قبل حمام دوش در رامیان گرگان وجود نداشت وکلیه حمامها خزینه‌ای بود. چون این وضع از نظر بهداشت عمومی زیان داشت اهالی محل باشهرداری وارد مذاکره شدند تا حمامهای خزینه‌ای را تبدیل بحمام دوش کنند وبرای انجام این منظور قرارشد اهالی سی هزار ریال تهیه ودراختیار شهرداری قرار دهند تا شهرداری این مبلغ را باضافه چهل هزار ریال دیگر از محل بودجه خویش برای تعمیر حمامها وتهیه دوش مصرف نماید.

ولی متاسفانه شهرداری با این مبلغ فقط یك حمام را تعمیر کرد ویکدستگاه دوش در آن نصب نمود واز این بابت نه هزار ریال هم طلبکار شد. تازه این یکدستگاه دوش گذشته از این که کفاف شش هزار نفر جمعیت شهر را نمیدهد علت اینکه جنگلداری سختی هیزم برای سوخت تحویل میدهند اغلب اوقات آب حمام سرد است بااصلاکار نمیکند.

بقیه حمامها همچنان خزینه‌ای میباشد وشهرداری مدعیست که برای تبدیل حمامهای خزینه‌ای بدوش یکصد وپنجاه هزار ریال اعتبار لازم است .

خلاصه خبرهای شهرستانها

انتصابات شهرستانها

مرزن آباد - آقای سرهنك دوم علی اصغر سپهر فرمانده پادگان آقای کرم مهبان بیانبخش رئیس پاسگاه ژاندارمری

داراب - آقای حقیقی رئیس ثبت اسناد

تیمسار سرتیپ متزی فرمانده ناحیه ژاندارمری

جالوس - سرگرد شجیع رئیس شهربانی

نائین - سرگرد کیانوسی فرمانده ژاندارمری

بوشهر — آقای پاشائی رئیس دارائی برازجان بمنظور گزارش حوزه ماموریت خود ببوشهر وارد شد

نوکان — ازطرف شهرداری درخیابان‌های شهر اقدام بکاشتن درختهای متعدد گردیده است

صومعه‌سرا — مجدداً سرقت احشام دراین منطقه رواج یافته است اهالی ازمقامات انتظامی تقاضای بذل توجه دارند

صومعه‌سرا - آقای راسخی کارمند عالیرتبه اداره دخانیات بواسطه حسن خدمت ازطرف رؤسای اداره مورد تقدیر کتبی قرار گرفت وهمچنین در اثر فعالیت درانجام وظیفه ازطرف معاون کل دخانیات ایران درشمال ضمن تقدیر کتبی ۱۵۰۰ ریال پاداش نقدی بوی پرداخت شد.

کرمانشاه - دراثر فعالیت های مداوم سرهنك شفقی فرمانده ژاندارمری دونفر سارق بنام رضا و براتعلی بایك قبضه تفنك روسی وسی عدد فشنك ویك قبضه خنجر ومقداری اموال مسروقه دستگیر وبه دادگاه تسلیم شدند.

بر باد رفته — ۳۴۱

ـ گفتم که بهیچوجه صلاح نیست ازجایت تکان بخوری! قطاری که بتارامیرود همانیست که به میکون میرود وهمان خطرات را دربردارد ازطرفی ممکنست هرلحظه سربازان شمالی خط رااشغال کنند ودرنتیجه چه بسا تن شماهم درمحاصره خواهدافتاد وانگهی اگرهم سلامت بهجوتربورو برسید بازهم پنج میل اسب‌سواری پرزحمت درآن جاده‌های خراب درپیش است برای زنی مثل تو اینکار بهیچوجه عاقلانه نیست . تازه اگر درتارا طبیبی پیدا بشود که ازتو مواظبت کند . دکتر فوتنن هم بارش پیوست ...

ـ ولی آخر درآنجا قابله که پیدامیشود!

دکتر میدنگاهی آمیخته باخشم بجسم رنجوراو انداخته وگفت :

ـ من گفتم دکتر ، نه قابله، دیگرجای جروبحثی نیست حرکت کردن تو، یعنی اینکه باجان خودت بازی کنی . خیال نمیکنم تو مایل باشی که در واگن ترن یا داخل درشکه بچه‌ات بدنیا بیاید ؟

این صراحت لهجه که مخصوص پزشکان بود. هردوی آنهارا بدستپاچگی واحساس شرم وسرافکندگی کشاند. دکتر میدپس ازچندلحظه سکوت مجددا ادامه داد:

ـ تو باید همینجا بمانی تامن بتوانم شخصا ازتونگاهداری کنم وازتوی رختخواب هم نباید تکان بخوری . بالاوپائین رفتن وهردقیقه بطرف زیرزمین دویدن برای تو خطرناك است. بهیچوجه از جایت تکان نخور، ولواینکه گلوله‌ها ازهرطرف بداخل اطاقت بریزد.

خیال هم نکن! اینجا آنقدرها خطر ندارد، شایدهم تاآنوقت شمالیهارا درهم کوبیده باشیم !.. حالا، میس پیتی، شما اگراصرار دارید فوری بطرف میکون حرکت کنید ودخترهارا بحال خودشان بگذارید!

ـ چطورمن دوزن جوان رابی سرپرست رها کنم؟

ـ اینها بقدرکافی بزرگند وبچه نیستند؟ هردو شوهر کرده‌اند! وانگهی میسیز میدفقط یکی دو خانه با اینجا فاصله دارد. حالا هم موقعی نیست که اینها بامردی معاشرت کنند.

وروی خودرا بطرف عمه پیتی برگرداند.

ـ خدای من! آخر خانم ما دروضع جنگ هستیم. حالا دیگر کسی بفکر اسباب واثاثیه واین حرف هانیست، فکر سلامتی وجان این زن رابکنید!

دراطاق راباز کرد وخارج شد سپس چندوقیقه درایوان ایستاد تااسکارلت باو ملحق شد:

میس اسکارلت، میخواهم چند کلمه بدون رودربایستی باتوحرف بزنم تو بنظرمن زن جوانی هستی که بقدرکافی هوش وفهم داری، پس مرا میبخشی اگر بی پرده حرف میزنم! میس ملی نباید ازجایش تکان بخورد! میفهمی؟ اگراورا حرکت بدهید، جانش ازمیان رفته این زن ولواینکه دربهترین شرایط وضع حمل بکند، بااینحال خطر برایش هست همینطور که میدانی تهیگاهش خیلی کوچك است ومن میل ندارم یکی ازاین قابله‌های سیاه پوست احمق باجانش بازی کند.

زنهائی مثل میس ملی اصولا نمیبایستی بچه‌دار شوند ولی... درهرحال جامه‌دانهای میس پیتی رامیبندی ونه میکوبی واتاقش میکنی. بقدری این زن ترسو است که اگر اینجا بماند برای ملی زحمت بیشتری ایجاد میکند . اما تو خودت ..

ونگاهی نافذ باو انداخت

ورزش

مسابقات ژیمناستیک

مسابقات ژیمناستیک باشگاه شعاع از هفته آینده زیر نظر آقایان پرنده و جنگر که از قهرمانان ملی میباشند آغاز خواهد شد.

شروع فعالیت برای فراهم آوردن مقدمات

مسابقات جهانی وزنه برداری در تهران

این مسابقات از دهم آبانماه آغاز خواهد شد

همانطور که قبلا باطلاع خوانندگان زیز رسانده ایم امسال مسابقات وزنه برداری جهان در تهران انجام میگیرد و این مسابقات از تاریخ دهم آبانماه سال جاری آغاز خواهد شد.

برای فراهم آوردن مقدمات این مسابقات انجمن تربیت بدنی فدراسیون وزنه برداری کشور فعالیت شروع کرده اند بمنظور پذیرائی از قهرمانان خارجی جلسه ای در وزارت کشور باحضور تیمسار سرتیپ دکتر ایزد پناه رئیس انجمن و آقای شجاع ملایری مدیر کل وزارت کشور، واکثر روسای مهمانخانه های درجه اول تهران تشکیل شد، وتصمیم براین گرفتند که کمك های لازم از طرف هیئت مهمانخانه داران درموقع ورود قهرمانان بشود، هریك از مهمانخانه داران تعهد کردند که تعدادی از این قهرمانان را در هتل خود بپذیرند و بطرز خوبی از آنها پذیرائی نمایند.

ومتعهد شدند که بطور کلی بیست درصد در قیمت اطاق و ده در صد هم در قیمت غذا بانجمن تربیت بدنی تخفیف بدهند.

جلسه دیگر این کمیسیون قرار شد درماه تیر تشکیل گردد، زیرا در آن تاریخ عده ای که برای انجام مسابقه به تهران میآیند مشخص خواهند بود.

کمیسیون تشریفات

بطوریکه مطلع شده ایم کمیسیونی بنام کمیسیون تشریفات نیز تشکیل شده که موظف است راجع بورود قهرمانان جهانی، محل تمرین، طرز پذیرائی، سرود کشورهای شرکت کننده، سرود خیرمقدم، تقدیم گل، نطق افتتاحیه، فعالیت نماید وبرنامه های جالبی تنظیم کند.

بطوریکه کسب اطلاع شده است تابحال ۱۲ کشور قبولی خود را اعلام نموده اند و برای انجام مسابقه بتهران خواهند آمد ۱۲ کشور دیگر هم موافقت خود را مشروط بر آمادگی اعلام کرده اند و سه کشور ژاپن، سنگاپور و هلند از شرکت در این مسابقات عذر خواسته اند البته باید توجه داشت که این کشورها اصولا قهرمانان وزنه برداری ندارند، واگر قهرمانان داشتند بدون شك شرکت میکردند.

از هر کشور هشت قهرمان هالتر و دو قهرمان زبانی اندام و دو نفر هم بعنوان رئیس انجمن و رئیس تیم بتهران خواهند آمد.

پایان اردوی قهرمانی شیراز

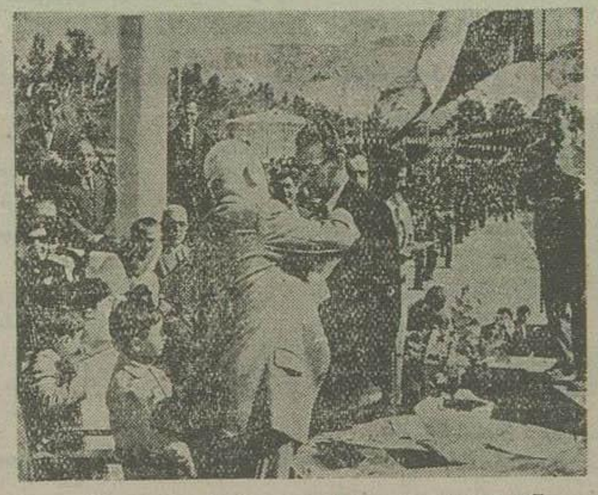

آقای استاندار نشان سومین اردوی قهرمانی کشور را بسینه آقای عدالت مدیر کل فرهنگ فارس نصب میکند

بطوریکه قبلا اطلاع دادیم اردوی قهرمانی دانش آموزان که در شیراز تشکیل شده بود خاتمه یافت.

درشب آخر ضیافتی ازطرف انجمن تربیت بدنی استان هشتم بافتخار ورزشکاران درهنرستان داده شد که آقایان استاندار وفرمانده سپاه نیز حضور داشتند.

مشهد پیروز شد

در مسابقات ورزشی دبیرستانهای حوزه تهران که باشرکت قهرمانان دبیرستانهای شهرستانهای تهران مشهد رضائیه ـ کرمان ـ کرمانشاه ـ در رشته های فوتبال، بسکتبال، دوومیدانی انجام شد درسه رشته فوق الذکر تیم های اعزامی دبیرستانهای مشهد مقام اول را احراز کرد.

سه نفر به هیئت اعزامی فوتبال شوروی اضافه شدند

امروز دبیر کل انجمن ملی تربیت بدنی بخبرنگار ما گفت که ازمسکو تلگرافی رسیده است مبنی براینکه روسیه شوروی مایل است سه نفر اضافه برقهرمانان فوتبال بتهران اعزام دارد.

انجمن تربیت بدنی نیز طی تلگرافی بااین موضوع موافقت کرده است وبجای بیست نفر قهرمان ۲۳ نفر از تیم نفتگر با کویتهران خواهند آمد.

مربی کشتی اهواز

ازچندی قبل فدراسیون کشتی کشور تصمیم گرفت که مربیانی بشهرستان اعزام دارد، که ثمرین بیشتر کشتی گیران بپردازند.

برای همین منظور آقای مجتبوی را بتبریز فرستادند، امروز نیز تصمیم گرفته شد که آقای کیومرث ابوالملوکی مربی وداور بین المللی کشتی چند روز دیگر باهواز برود، وورزشکاران آن شهرستان را برای مسابقات کشور که قهرمانان آن بتر کیه اعزام میشوند آماده کند. آقای ابوالملوکی قرار است در آنجا کلاسهای داوری نیز ترتیب دهد.

بازدید از غار دربند

روز پنجشنبه اول فروردین ماه عده ای از کوهنوردان باشگاه ورزشی فردوسی مرکب از آقایان مسعود شهپر، پرویز شیوری، پرویز سعیدی، امیر کزطرخانی کیخسرو هوشیدربان حسن وجدانخوش خسرو اسحاقیان، ایرج اسحاقیان بسرپرستی آقای محسن مفیدی برای بازدید از غار دربند سمنان تهران را ترك نمودند، وپس از بازدید از غار ونصب آرم باشگاه ازطریق گرگان وبندرشاه بتهران مراجعت کردند.

اسپانیا پنج بر هیچ بر بلژیك پیروز شد

بروکسل ـ درمسابقه فوتبال اسپانیا باتیم بلژیك دراستادیوم هیزل شهر بروکسل بازی کرد نتیجه بازی پنج برهیچ بنفع تیم اسپانیا شد.

بیش از ۷۰ هزار تماشاچی این مسابقه مهیج را تماشا میکردند.

در نیمه اول نتیجه بازی سه برهیچ بود.

افراد تیم اسپانیا اولین گل را بعد از ۲۹ دقیقه، دومین گل را بعد از ۳۰ دقیقه وسومین گل را بعد از ۳۲ دقیقه چهارمین گل را بعد از ۷۳ دقیقه و پنجمین گل را بعد از ۷۵ دقیقه زدند.

درتمام مدت مسابقه حملات دست فورو اردهای تیم اسپانیا بودو بازیکنان تیم بلژیك تنها یك خط دفاعی تشکیل داده بودند. (اسوشیتد پرس)

دستخط اعلیحضرت همایونی درپاسخ شادباش وزیر فرهنگ

جناب دکتر محمود مهران وزیر فرهنگ

شادباش صمیمانه وابراز احساسات صادقانه شما بمناسبت تجدید سال موجب خرسندی ورضامندی خاطر ما و علیاحضرت ملکه ثریا پهلوی گردید عواطف وعنایات خاصه ما را بعموم معلمین وکارکنان فرهنگ ودانش آموزان کشور ابلاغ نمائید ازکلیه خدمتگذاران فرهنگ که مامورین ترمیم وتجدید کاخ عظمت واستقلال ایران باستان هستند انتظار داریم که درانجام وظائف مقدسه خود از هیچ نوع کوششی دریغ ننموده وبتوجهات کامله ما مستحضر باشند.

فروردین ماه ۱۳۳۶ شاه

پیشگاه مبارك اعلیحضرت همایون شاهنشاهی

دراین هنگام که نسیم روانبخش بهاری درفش پرافتخار سلطنتی را که مظهر قومیت واستقلال کشور ایران است باهتزاز درمیآورد وملت ارجمند ایران باستظهار عنایات ذات مقدس شاهانه وبا اعتماد و اطمینان به آینده امیدبخش کشور نوروز باستانی را که معرف فکر بلند نژاد ارجمند ایرانی است جشن میگیرد.

چاکر افتخار دارد تبریکات خالصانه کلیه معلمین وکارکنان فرهنگ و دانش آموزان مملکت را به پیشگاه شاهنشاه عادل فرهنگ پرور وعلیاحضرت ملکه ثریا پهلوی تقدیم وازپروردگار جهان درخواست نماید تا آفتاب تابان وبهارجانشین زمستان است پرچم سه رنك ملی درآسمان تابناك ایران دراهتزاز وقدرت فنا ناپذیر سلطنت که از قلبهای حساس مردم شاه پرست نیرو می گیرد قرین اعزاز وابواب خیروسعادت وآسایش بروی مردم این سرزمین باز باشد.

ضمناً بااغتنام فرصت: اینك که به پیروی از منویات مبارك امر مبارزه با بیسوادی بامساعی مربیان مملکت وعلاقه روزافزون مردم پیشرفت کامل حاصل نموده وبرای فرزندان کشور مقدمات ایجاد مدارس حرفه ای ووسائل کار فراهم میگردد.

باردیگر میثاق وفاداری معلمین را دراستان مبارك تایید مینماید واطمینان میدهد که باعنایات خاصه ذات مبارك شاهانه سال آینده توفیق بیشتری درپرورش نسل جوان وآماده ساختن آنان برای خدمت بکشور وشاهنشاه نصیب گردد

چاکر دکتر محمود مهران

مدرسه بزرك سالان بزودی شروع بکار میکند

وزارت فرهنگ ازچندی قبل تصمیم بتاسیس مدرسه مخصوصی برای دانش آموزان بزرگسال گرفت وبطوریکه کسب اطلاع شده است تاقبل ازسال گذشته مقدمات تاسیس این مدرسه ازهر لحاظ فراهم شده است وتاحدود ۳۰ نفر ازمحصلین بزرك سال درمدرسه مزبور ثبت نام کرده اند وبعداز تعطیلات عید رسما شروع بکار خواهد کرد.

این مدرسه مخصوص آنعده از دانش آموزانی است که بعللی نتوانسته اند در کلاس ثبت نام کرده وبه تحصیلات خود ادامه دهند دانش آموزانیکه تا ۲۰ سال سن داشته باشند نیز میتوانند دراین مدرسه ثبت نام نمایند

فرزندان روسای عشایر کشور

دوره تعلیمات مخصوص کشاورزی را میگذرانند وشاگردان اول آن بآمریکا اعزام میگردند

بطوریکه از سازمان مراتع وابسته به وزارت کشاورزی کسب اطلاع شده است سازمان مزبور بزودی کلاس های مخصوصی در استانهای فارس خراسان آذربایجان و شهرستان کرمانشاه برای تعلیم امور کشاورزی روسای عشایر تاسیس خواهد کرد.

دربرنامه این کلاسها علاوه بردروس نظری برنامه های عملی نیز اجرا خواهد شد پس ازطی دوره های این کلاس بفارغ التحصیلان دیپلم مخصوصی داده میشود وشاگردان رتبه اول این کلاسها برای تکمیل تحصلات بامریکا اعزام خواهند شد.

برای تدریس دراین کلاس عده ای از اساتید ایرانی وخارجی استخدام شده اند کلاسهای مزبور از ۲۲ فروردین تشکیل میگردد منظور از تاسیس این کلاسها آشنا نمودن فرزندان عشایر به اصول جدید کشاورزی وامور مرتع میباشد

درسنگر دانشگاه

برنامه امتحانات متفرقه

امتحانات کلاسهای ششم وسوم متوسطه و دانشسرای مقدماتی ازچهارم خرداد شروع میشود

امروز آقای حمیدیان دراداره امتحانات وزارت فرهنگ بخبرنگار ما اظهار داشت ازروز چهارم خرداد ماه آینده امتحانات کلیه داوطلبان متفرقه بدین شرح شروع خواهد شد:

دانشسرای مقدماتی

شنبه چهارم خرداد ـ دیکته وانشاء فارسی ـ (۸ـ۱۱ صبح) علوم طبیعی و بهداشت وبچه داری بانوان (۳ تا ۵ عصر)

یکشنبه پنجم خرداد: آموزش و پرورش وروانشناسی واخلاق (۸ تا ۱۱) زبان خارجه اعم از دیکته وترجمه (۳ تا ۴٫۳۰)

دوشنبه ششم خرداد: ریاضیات (۸ تا ۱۱) تاریخ وجغرافیا (۳ تا ۴٫۳۰)

سه شنبه هفتم خرداد: فیزیك وشیمی (۸ تا ۱۰) تعلیمات دینی (۳ تا ۴٫۳۰)

تربیت بدنی

شنبه چهارم خرداد: دیکته وانشاء فارسی (۸ تا ۱۱ صبح) علوم طبیعی و بهداشت وبچه داری بانوان (۳ تا ۵ عصر)

یکشنبه پنجم خرداد. آموزش و پرورش وروانشناسی واخلاق (۸ تا ۱۱) زبان خارجه دیکته وترجمه (۳ تا ۴٫۳۰).

دوشنبه ششم خرداد: ورزش دبستانی وتاریخ ورزش (۸ تا ۱۱)

تاریخ وجغرافیا (۳ تا ۴٫۳۰)

سه شنبه هفتم خرداد: فیزیك وشیمی (۸ تا ۱۰)

تعلیمات دینی (۳ تا ۴٫۳۰)

کمکهای فوری وبهداشت ورزش (۸ تا ۱۰)

تعلیمات دینی (۳ تا ۴٫۳۰)

ششم ریاضی

چهارشنبه ۱۵ خرداد: جبر وانشاء فارسی.

پنجشنبه ۱۶ خرداد: فیزیك وشیمی

شنبه ۱۸ خرداد هندسه ومخروطات مکانیك.

یکشنبه ۱۹ خرداد هندسه رقومی و ترسیمی ـ دیکته وترجمه انشاء زبان خارجه

سه شنبه ۲۱ خرداد: مثلثات ـ رسم فنی

چهارشنبه ۲۲ خرداد حساب دروس اختصاصی آلمانی وروسی

ششم طبیعی: چهار شنبه ۱۵ خرداد: فیزیولژی گیاهی ـ دیکته وترجمه انشاء زبان خارجه

پنجشنبه ۱۶ خرداد: فیزیولژی جانوری شیمی

شنبه ۱۸ خرداد: جبر ومثلثات ـ تکامل وزمین شناسی

یکشنبه ۱۹ خرداد: فیزیك ـ انشاء زبان فارسی

چهارشنبه ۲۲ دروس اختصاصی دختران آلمانی وروسی

ششم ادبی: ۴ شنبه ۱۵ خرداد تاریخ شعر ادیکته وترجمه وانشاء وزبان خارجه

۵ شنبه ۱۶ خرداد ـ انشاء فارسی ـ جغرافیا

شنبه ۱۸ خرداد فلسفه ومنطق ـ عربی صرف ونحو

یکشنبه ۱۹ خرداد روانشناسی واخلاق عربی (ترجمه تجزیه وترکیب)

سه شنبه ۲۱ خرداد دیکته فارسی وتاریخ ادبیات

۴ شنبه ۲۲ خرداد دروس اختصاصی دختران آلمانی وروسی

سوم متوسطه

شنبه ۲۵ خرداد فیزیك زبان خارجه (دیکته وترجمه)

یکشنبه ۲۶ خرداد هندسه تعلیمات دینی ورسم

۲ شنبه ۲۷ خرداد حساب دیکته وانشاء فارسی وخط

سه شنبه ۲۸ خرداد جبر شیمی

شروع امتحانات صبحها ساعت ۷ وعصرها ۴ بعدازظهر خواهد بود.

کلاس تربیت متخصصین بیهوشی

چندی قبل وزارت بهداری برای تکمیل کادر فنی خود و تربیت متخصص بیهوشی بوسیله دستگاه «انستز» اقدام بتشکیل کلاسی نمود.

این کلاس که همه روزه باشرکت عده ای از پزشکان دربیمارستان شفا تشکیل میشود تحت نظر آقای دکتر امیر امانپور که مدت هشت سال در آمریکا در قسمت انستزیهوشی مطالعه نموده است اداره میشود.

استعفا وتنفر و انزجار غلام فرزند حسین شهرت رضائی بی غم عضو سازمان جوانان حزب منحله توده

ازجمله ارمغان های شوم ـ وم شهریور برای ملت عزیز ایران یکی هم تشکیل دار دسته خائنی بنام حزب توده ایران بود که درزیر ماسك وطن دوستی وتهیه نان وکار بهداشت برای همه که جملات تو خالی وپوچ وفریبنده ای بیش نبودند جوانان وطن ما را که درسر شور میهن دوستی ودرقلوبشان مهر شاه ووطن داشتند ودرزیر لوای تنگین خود جمع کرده وازنیروی مادی ومعنوی آنان، ازاستعدادهای همه جانبه آنان بنفع آمال زیر پرده خود که عبارت ازخدمت باجنبی ومحو استقلال، وتمامیت ارضی ایران وبرده کردن ملت عزیز ما درزیر نفوذ اجانب بود استفاده مینمودند.

این افراد خائن برای ازپیش بردن مقاصد شوم وننگین خود ازارتکاب هیچ نوع جنایت وخیانتی فروگذار نکردند.

جوانان ساده لوح وزودباور را بدزدی بانکها، آدم کشی ها وپست ترین اعمال غیرانسانی واداشتند خوشبختانه براثر فعالیت وفداکاری مامورین محترم فرمانداری نظامی واهتمام وجدوجهد شخص تیمسار معظم سرلشکر بختیار همه نقشه های اهریمنی وسازمانهای جهنمی این حزب خائن یکی پس از دیگری فاش گردید وپرده ازروی ماهیت ضدملی وجنایتکارانه آنان برداشته شد

علیهذا اینجانب غلام فرزند حسین شهرت رضائی بی غم شماره شناسنامه ۳۱۲۵۰ صادره از بندر پهلوی شغل دانشجو که درسال ۲۶ بوسیله شخصی بنام نوذر نیکرو بسازمان جوانان خائن توده معرفی شدم وآخرین مسئولیتم در این سازمان مسئولیت کمیته سازمان جوانان مشهد بوده که افراد زیردستم عبارت بودند ازرحیم ستاری ـ فریدون آزموده وحاجی فیوضی ومسئولم درتهران شخصی بنام حسین عالمی بوده وتاسال ۱۳۳۲ درآن سازمان فعالیت میکردم اینك باکمال ندامت وشرمساری بمناسبت خطاهای گذشته ام ازپیشگاه مبارك بندگان اعلیحضرت همایون شاهنشاهی تقاضای عفو واغماض نموده ضمن ابراز شدیدترین تنفرها وانزجار خود ازحزب وسازمان جوانان منحله وخائن توده وفاداری بیدریغ خود را نسبت بذات اقدس ملوکانه وتشکرات بی پایان خود رانسبت بهمه مامورین محترم فرمانداری نظامی که مارا براه راست هدایت فرمودند ابراز میدارم وامیدوارم توفیق یابم در خارج اززندان دین خود را نسبت به شاهنشاه معظم وهموطنان عزیز ما تادیه نمایم زنده باد اعلیحضرت همایون شاهنشاهی پدر محبوب وپادشاه رعیت نواز ایران مرگ ونفرت ابدی بر افراد حزب منفور وخائن توده. آ ـ ۵۸۱

غلام رضائی بی غم

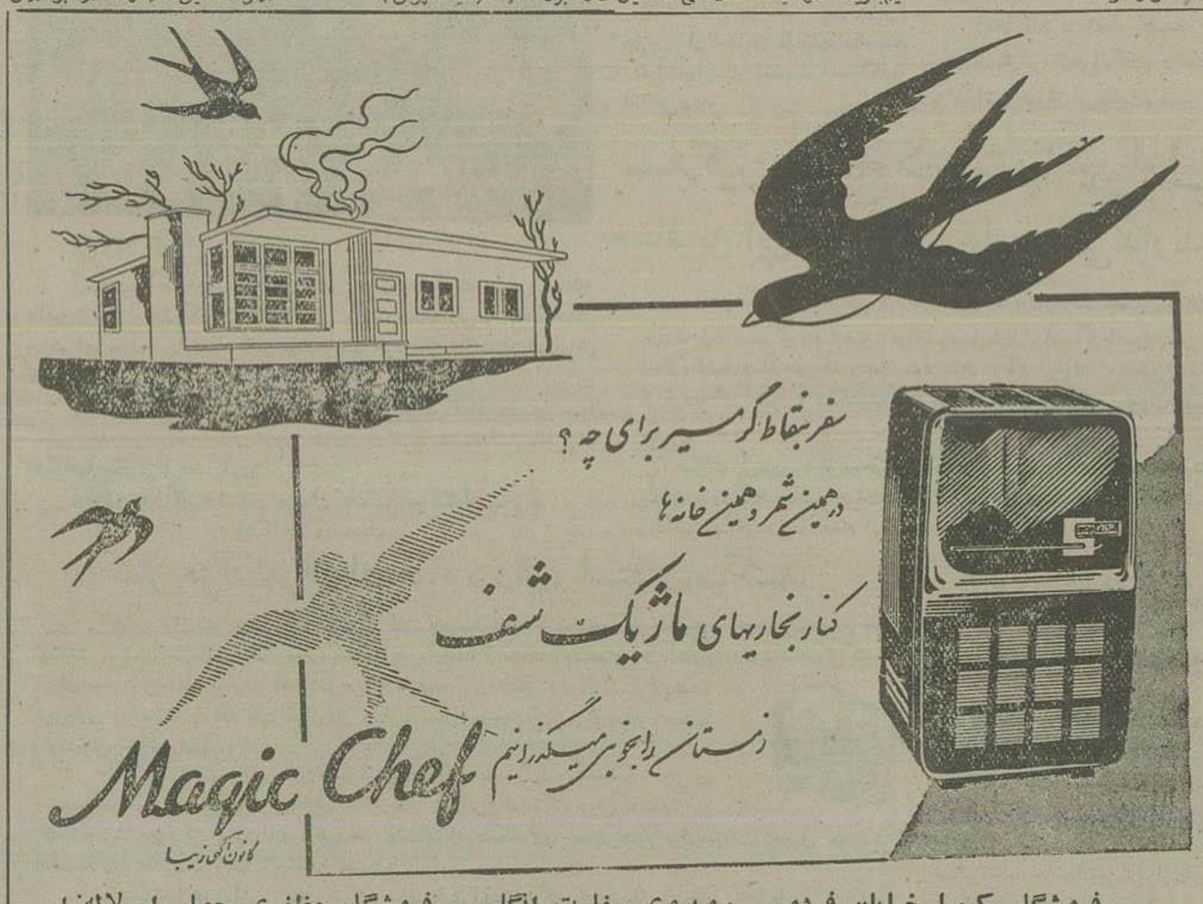

فروشگاه کیمیا خیابان فردوسی روبروی سفارت انگلیس ـ فروشگاه مظفری چهارراه لاله زار فروشگاه جنرال الکتریك خیابان اسلامبول چهار راه لاله زار ـ رادیو نپتون خیابان نادری چهارراه قوام السلطنه ـ رادیو تهران خیابان نادری روبروی بیمارستان شوروی ـ فروشگاه علوی شاهرضا سرپیچ شمیران ـ فروشگاه عادل شاهرضا روبروی خیابان ایرانشهر ـ کالای هلند خیابان نادری ـ رادیو لورنس خیابان فردوسی ـ فروشگاه عنایت خیابان فردوسی ـ فروشگاه سانترال خیابان نادری جنب کوچه یغما ـ شرکت مناژ خیابان سعدی مقابل ساختمان بانك ملی ـ فروشگاه ترانه خیابان شاهرضا مقابل خیابان ویلا ـ فروشگاه آذر خیابان شاهرضا جنب دبیرستان البرز ـ فروشگاه فرداد خیابان شاه مقابل کوچه یغما ـ فروشگاه اتومبیل پابدا خیابان قزوین مقابل خیابان مخصوص ـ فروشگاه دیانا خیابان آبانان جنب وزارت فرهنگ فروشگاه گلچین خیابان پهلوی سه راه شاه.

مرکز پخش خیابان نادری چهارراه قوام السلطنه فروشگاه محمود

آ ـ ۵۷۰

بر باد رفته — ۳۴۲

ـ.... دیگر میل ندارم که تو خودت هم دم ازرفتن بخانه بزنی همینجا پهلویش میمانی تابچه اش بدنیا بیاید! ترسیکه ازاین وضعیت نداری؟

اسکارلت درحالیکه حس میکرد دروغ میگوید باتبختر جواب داد

ـ آه نه، بهیچوجه!

ـ آفرین! ترامیگو نند دختر شجاع! هر کمك وسرپرستی بخواهید میسیر میدبشما خواهد کرد! اگر میس پیتی خواست نوکرها وکلفتها راهم همراه خودش ببرد، پنسی پیره راپیش شما خواهم فرستاد تابرای شما آشپزی کند تا روززایمان چیزی نمانده قاعدتا تاچهار پنج هفته دیگر فارغ خواهد شد ولی بااین وضع شهر وسروصداها ممکنست هرروز وهر ساعت این اتفاق بیفتد

سرانجام عمو پیتی درحالیکه سیل اشك دردیدگان جاری ساخت بطرف میکون حرکت کرد وعمو پتروکو کی را با خودش برد. درشکه واسب را بایکدنیا ادعای وطنخواهی ببیمارستان اهداء کرد ولی همانندم پشیمان شد وهمین امر بیشتر اشك رااز چشمانش سرازیر کرد

اسکارلت وملی هم باوید وپریس درخانه باقی ماندند باوجوداینکه باران گلوله بشهر میبارید معهذا این خانه ازسایر نقاط بمراتب آرامتر بود.

فصل نوزدهم

درروزهای نخست محاصره که ارتش شمال مواضع دفاعی شهر را درچند نقطه درهم کوبیده بودند، اسکارلت بقدری ازانفجار گلوله ها وخمپاره ها میترسید که کاری جز این نداشت که بیچاره وار در گوشه ای چمباتمه بزند وبادو دست گوشهایش را بگیرد وبعدهم انتظار لحظه ای رابکشد که بایك طوفان ناگهانی، بسوی ابدیت پرتاب شود! هنگامیکه سوتها وشیونها سرانجام ورود دشمن را بشهر اعلام داشت، سراسیمه خود را بخوابگاه ملانی رساند وکنار بسترش جستن کرد. درحالیکه هردو پیاپی شیون میزدند «وکلمهٔ اوه! اوه!» رابرزبان میآوردند، دست هم راگرفته وسرها را بزیر بالش بردند. پریسی وویدی، هر دو شتابزده بطرف زیرزمین دویدند، اولی باتمام قدرت جیغ میکشید ودومی اشك میریخت وسکسکه میکرد.

اسکارلت درهمان حال که زیر بالش پراحساس خفقان میکرد وخروش هیولای مرگ رابالای سر خود میشنید، دردل ملانی را لعنت هامیکرد که اورا دراین محل نگاهداشته وحتی بخاطر اینکه خودش درطبقه بالاست نمیتواند اورا رها کند وبه پناهگاه مطمئن تری پناه برد. بدبختی این بود که دکتر حرکت ملانی را منع کرده بود واو ناچار بود پهلوش بماند. علاوه بر وحشت اینکه ممکنست بااانفجار گلوله قطعه قطعه شود، ترس دیگرش ازاین بود که مبادا دراین لحظات بچهٔ ملانی هم بدنیا بیاید. هروقت بیاد این موضوع میافتاد، عرق برسر وروبش مینشست وبارطوبت چسبندهٔ هوا هم می آمیخت. اگر لحظهٔ حساس میرسید، دریك چنین موقع، چه کاری ازدستش ساخته بود؟ خودش خوب میدانست که حاضر است ملانی جان بدهد تااینکه درچنین ساعاتی که رگبار گلوله مثل باران بهاری برسر شهر میریخت، بدنبال دکتر میدد درخیابانها بدود. ازطرفی پریسی راخوب میشناخت ومیدانست که اگر بخواهد اورا بدنبال دکتر بفرستد نخواهد رفت مگر اینکه آنقدر اورا کتك بزند که بمیرد. خدایا چه کند، اگر لحظهٔ فارغ شدن ملانی میرسید، چه خاکی برسرش بریزد؟

غروب روز بعد وقتی هر دو سینی شام ملانی را درست میکردند، اسکارلت بطور آهسته با پریسی در اینمورد صحبت کرد. باکمال تعجب، پریسی باحرفهای خودش اسکارلت راتاحدی آرام کرد.

از هانسون و • بالدوین
سردبیر نظامی نیویورک تایمز

The New York Times.

مشکلات عمومی خاورمیانه

تحلیلی از حوادث چهار ماه پس از حمله بمصر

باریکه غزه ومدخل خلیج عقبه در هفته گذشته تحت کنترل ملل‌متحد قرار گرفت وحالت آسایشی درپایتختهای دنیاپدیدآمد• ولی‌این آرامش‌سطحی وبسیارظاهری بودوواقعیت نداشت . آنچه‌واقعاًدرخاورمیانه رخ داده‌آنست که عموسام وهمه ملل ذینفع دیگر کارمقدماتی‌خودراتمام کرده‌اند وآستین‌های خودرا بالازده‌اند تا بکاراصلی بپردازند•

مسائل‌اساسی‌سیاسی،اقتصادی‌ونظامی حل‌نشده‌است ـودرواقع‌حتی‌جداًمورد توجه قرارنگرفته‌است.

ضمن‌چهارماهی که ازحمله برمصر درپائیز گذشته میگذرد،همه فعالیتها مصروف‌کاستن‌ازحدت آتش‌احساساتی بودکه این حمله برانگیخت وباز گرداندن‌اوضاع این منطقه بحالتی کم وبیش‌مانند قبل‌ازحمله، درمیان اقداماتی که‌بدین‌منظورصورت گرفت، عقب‌نشینی‌نیروهای اسرائیلی وپاك کردن‌کانال‌را میتوان نام برد . ولی هنوزقسمت اصلی مشکل‌باقی مانده است .

درعین‌حال وضع سیاسی بسیاری از کشورهای خاورمیانه دچار تغییرات زیادشده‌است ودرماههای آینده‌تغییرات مهمتری‌خواهد کرد. در اینجا آنچه ازهنگام‌آتش بس درماه نوامبر اتفاق‌افتاده ذکرمیشود.

مصروسوریه

درمصر وسوریه هردو، نیرو ونفوذ عناصردست‌چپ محلی افزایش یافته است. این امرقسمتی مربوط به عکس‌العمل طبیعی‌است که درهردو کشورنسبت بحمله انگلیس‌وفرانسه‌و اسرائیل‌ابرازشده‌ولی‌بطورعمده نتیجهٔ کمکهای‌قابل‌ملاحظه وجداومی‌است که شوروی‌ظرف‌چهارماهه گذشته‌بهر دو کشور کرده‌است.

بندراسکندریه مملو از کشتیهای روسی‌است که نفت، خواربار واسلحه بمصرمیرسانند . قاهره ودمشق پراز انواع هیئت‌های‌اقتصادی، فرهنگی، نظامی‌وسیاسی کشورهای پشت پرده است.

بعضی‌از ناظرین معتقدند که جمال عبدالناصر که‌ناسیونالیست‌و کمونیست نیست تاحدی زندانی همکاران خود شده‌است•

ولی‌محتملااین‌بیان‌مبالغه آمیزاست چون‌نام عبدالناصرهنوز افسون کننده است‌واودارای زیرکی‌واستعدادسیاسی است که‌نباید آنرا کمتراز آنچه‌هست دانست.

درسوریه هیئت دسته جمعی‌متمایل بچپ‌وپشت‌پرده که‌سرهنگ‌عبدالحمید سراج رئیس‌رکن‌دوم‌ستادارتش‌ریاست آنرابرعهده دارد تقویت‌شده‌ومخالفین خودرا تضعیف کرده‌است.

درهردو کشور قوای مسلح‌بنحوقابل ملاحظه‌ای نیروگرفته‌است وقسمتی ازاین امرمدیون کمك کمونیستهاست ارتش‌مصر، که پس‌از شکست‌پائیز گذشته‌درحالت بدی‌قرارداشت‌دوباره تجدیدسازمان یافته‌ونیروی هوائی چنگنده‌های‌جت‌میگ۱۷تازه‌ای‌دریافت داشته‌است.

یك پایگاه زیردریائی درنزدیك اسکندریه ساخته‌شده وعلاوه‌برآنچه که‌شوروبهاداده‌اند مقادیر معتنابهی تجهیزات ذخیره کردیده‌است.

مصربهادرحدود۱۰۰هزارتن‌ازوسائل و مهمات انگلیسی‌را از انبارهای پایگاه‌تل‌الکبیرضبط کردند،ودراین میان۱۰هزارتن‌مهمات جنگی‌وصدها اتومبیل و کامیون بدستشان افتاد (تل‌الکبیرسابقا پایگاه ارتش‌انگلیس بودونزدیك‌کانال‌سوئزواقع‌است)

سوریه‌نخستین‌محموله رامرکب‌از۳۰ تا۵۰هواپیمای جت‌میك۱۷وهمچنین مقادیری‌تجهیزات‌نیروی‌زمینی‌دریافت کرده‌است.

این‌مهمات‌برای‌نرای‌تجهیزسه‌لشکر کوچك‌پیاده‌ودولشکر کوچك‌زرهی کافی‌است‌وهنوزهم این کمکهاادامه دارد•

اردن

اردن‌رشته‌هائی‌را که‌آنرابا‌انگلستان بهم‌میپوست پاره کرده است‌و اکنون دارد ازمصروسوریه وعربستان سعودی کمك اقتصادی دریافت‌میکندمبارزه برای کسب‌قدرت‌درداخل کشورتشدید شده‌است•

ملك‌حسین پادشاه۲۱ساله کشور به تشویق امریکامیکوشددربرابر سلیمان نابلسی‌نخست‌وزیر و عبدالله ریماوی وزیرخارجه‌اردن که‌هردومتمایل‌بچپ وطرفداران افراطی‌پان‌عربیسم‌هستند تاثیرتعدیل کننده‌ای‌داشته‌باشدوژنرال ابونوارفرمانده‌لژیون‌عرب‌داردزحمت تعادل قوارا دراین‌مبارزه حفظ‌میکند

لبنان

لبنان که باغرب روابط‌بسیاردوستانه دارداز‌لحاظ‌روابط‌بدخودباسوریه‌بزحمت افتاده‌است•

این‌روابط خصوصاً بعلت‌فعالیت‌های پلیس مخفی‌سوریه درداخل اردن و اقداماتی که برضدپناهندگان‌سوریه درلبنان‌انجام‌میدهد بدترشده‌است•

عراق

عراق، تنها کشورعرب عضو پیمان بغداد ازبحران تاحدی‌بسلامت‌جسته است .

علاوه براین سلطنت درعراق یك عامل اتحاد است که‌سایر کشورهای عرب عموماً فاقدآن‌هستند•

ولی‌حسادت‌و کینه بین نوری‌السعید وعبدالناصر هنوز ادامه‌داردو پیمان بغدادهمچنان‌سازمانی برروی‌کاغذاست ودوتا از اعضای‌آن عراق وپاکستان ناثابت‌اند.

نفوذ عبدالناصر درمردم کوچه‌وبازار عراق هنوز زیاد است•

عربستان سعودی

عربستان سعودی که پادشاه‌آن‌اخیرا بواشنگتن سفر کرد ممکن‌است‌عامل اصلاح کننده وپلی بین‌مصر ودیگر کشورهای عرب‌باشد •

مسلما وضع ملك سعود در داخل کشورخودبسبب مسافرت بواشنگتن تقویت شده است و احتمال نمیرود کور کورانه از رهبری عبد الناصر متابعت کند •

باوجود این نیروهائی که درداخل عربستان سعودی وجود دارد، یعنی ناسیونالیست‌ها، پان عربیست ها و ناراضیان، ملك‌سعود وحدوداقدامات آینده‌اورا محدود میسازند .

یمن

یمن، بازمانده دوران فئودالیسم ، هنوز از کمونیستها کمك میگیرد و تحت‌تاثیر تحریکات مصروناسیونالیستها است‌وهمچنان مشغول‌جنگهای‌مرزی باقبایل تحت‌الحمایه انگلیسی عدن است که ازلحاظ استراتژیك اهمیت زیاد دارد .

شیخ نشین ها

شیخ‌نشین‌های نفت‌خیز انگلستان‌در طول‌خلیج فارس که براثراندادکانال سوئز درآمد نفتشان‌کاهش یافته‌است چهارماه گذشته‌را درحال بی‌تکلیفی و آشفتگی گذرانده‌اند •

برسر واحهٔ بوریمی بین انگلستان وعربستان سعودی اختلافی درگرفته است•دراغلب شیخ نشینها اختلافات مرزی ودعاوی اراضی لاینحل‌وجود دارد •

اسرائیل

حتی دراسرائیل، نتایج عقب‌نشینی ازغزه و تنگه تیران ممکن است مشکلات سیاسی از نوع دیگری بوجودآورد .

سیاستی که ازطرف‌داودبن گوریون نخست وزیر وژنرال موشه‌دایان ، رئیس‌ستاد ارتش‌اسرائیل پیش گرفته شده، سیاستی که‌مبتنی براحکام‌تورات و«سن‌بالسن»و«الجروح‌قصاص» است‌در طول سالهابااین‌نحو تظاهر کرده که در برابرهرتاخت وتازفدائیان یك حمله انتقامی ازطرف‌اسرائیل‌صورت گرفته است.این‌سیاست به‌حمله«ممانعتی»پائیز گذشته بمصر منجر شد . ولی در نظرسیاری از اسرائیلی‌ها ، اکنون باعقب‌نشینی اخیردوران سیاست‌مزبور بانتها رسیده است.

اسرائیلی‌هاوضع‌خودرا چنین‌توصیف میکنند : پیروزی‌بی‌ثمر، فتح‌بیفایده عقب‌نشینی اجباری که‌البته‌دراسرائیل هیچ طرفدار ندارد ، به‌تضعیف بن‌ـ گوریون منجرخواهدشد : خصوصا اگرغزه دوباره بمنزله‌پایگاهی برای تاخت‌وتازهای فدائیان بکاررود وباراه تیران دوباره مسدودشود .

(بقیهٔ‌درشماره فردا)

اگر برق ندارید
مولد برق ازیك کیلووات تادویست‌وهفتاد کیلوات
موجوداست
۳ـ۵ تهران اروپ میدان فردوسی آ ـ۸۸۶۴

از: لوموند

Le Monde

کشورهای غربی تمام امیدهای خود را درساختن لوله‌های نفت متمرکز ساخته‌اند

کشورهای غربی مجبورند برمبنای پیشنهادهای جمال عبدالناصر مذاکرات خود را درمورد عوارض کانال آغاز نمایند

تاچند روزدیگر عبور ومرور از کانال‌سوئز بوضع‌عادی خود برخواهد گشت وکار لاروبی‌کاملا بپایان‌خواهد رسید.ازروز۳۰آوریل دو کشتی‌شروع بعبور ازکانال کرده‌اند و بهمین جهت موضوع عوارض‌عبور مورد توجه کشور های‌استفاده کننده ازکانال‌قرار گرفته است وجنبهٔ فوری‌پیدا کرده‌است.

اطلاعاتیکه‌دبیر کل‌سازمان‌ملل‌متحد هامرشلد دراین‌مورد ازقاهره با خود برای کشورهای غربی آورد چندان رضایت‌بخش نبود ولی‌اکنون محافل سیاسی‌غرب بخوبی‌میدانند که‌تحریم عمومی کانال‌سوئز عملی نیست وکلیهٔ کشورهای‌جهان‌حاضر نخواهند شددر این‌موضوع با کشورهای غربی‌همکاری کنند •

دربیشتراز کشورها وحتی‌در کشورهای غربی قسمت اعظم شرکتهای کشتی رانی وصاحبان کشتیها حاضر نیستند درمورد تحریم عبور از کانال تسلیم نظریات‌دولتهای متبوع خودرابکنند زیرا این‌مسئله برخلاف‌منافع آنهاست بهمین‌جهت کشورهای غربی فعلا تنها هدفی که دارند اینست که سعی شود دربهترین‌شرایط وبوضعی که مقرون صرفه‌باشدموضوع‌عوارض عبورازکانال حل گردد•

بااین وصف در واشنگتن اهمیت زیادی‌برای‌موفقیت جدید ناصرقائل نمیشوند وگفته میشود که موقعیت سرهنگ ناصر بخوبی سابق نیست و نامبرده ضعیف شده است زیرا سیاست کمك به آمریکا کشورهای‌عرب باعث‌شده‌است که‌بعضی از این کشورها مانند سابق ازمصر طرفداری‌و هواداری نکنند ازطرف دیگرچه‌دراسرائیل‌وچه‌درترکیه‌طرح های‌مختلفی برای‌ساختن‌لوله‌های‌نفت دردست‌مطالعه‌است وتردیدی‌نیست که بعضی‌ازآنها عملی‌شده وازاهمیت‌کانال سوئزخواهدکاست واین‌وسیله‌فشار کم کم‌ازدست‌ناصر خارج‌خواهدشد.

موضوع‌ساختمان لوله‌های‌نفت پس‌از پایان کنفرانس برمودامورد‌توجه‌کامل واقدامات‌موثری‌قرار گرفته است‌وزیر دارائی اسرائیل که اکنون درلندن میباشد درموردساختن لوله‌های‌نفت‌در خاك‌اسرائیل بامقامات‌رسمی انگلستان مذاکره کرده وقبلا نیز درپاریس با کی‌مولەوپینو ورامادیه مذاکره کرده بودبموجب‌اطلاعات حاصله‌لوله‌های‌نفت اسرائیل ازطرف‌شرکتهای اسرائیلی اداره‌خواهدشد ولی‌شرکتهای‌خارجی ومنجمله شرکتهای امریکا در این لوله‌هاصاحب منافع‌وسهام خواهندبود

وظاهراً کشورهای‌غربی‌اکنون‌دیگر درنظر ندارندبااقدامات نظامی‌جدیدی علیه‌مصر درصددحل‌قضیه‌کانال برآیند بلکه نظرآنها اینست که وسایلی برانگیزند تا از کانال سوئز بی‌نیاز گردند وسیاست جدید کشور های غربی‌درتعقیب این‌هدف میباشدوهمین موضوع‌باعث‌شده‌است که‌درپاسخ‌تهدید شورویکه‌ازمجرای‌خبر گزاری‌تاس‌منتشر شده وبموجب‌آن شوروی اعلام کرده است درصورت‌حمله‌مجدد بمصرفوراً بکمك این کشورخواهدشتافت دولت فرانسه‌نیزازمجرای‌خبر گزاری‌فرانسه اعلام کند که:

«اظهارات خبر گزاری‌تاس‌باسردی‌در محافل‌سیاسی‌فرانسه تلقی‌شده ومعلوم نیست خبر گزاری‌شوروی‌بچه منابعی متکی‌است که‌تصورمیکنندولت‌فرانسه قصدحمله جدیدی‌باتفاق‌انگلستان و اسرائیل‌بمصردارد وچون‌اخباری که‌در این‌مورد دربعضی‌جرایدفرانسه منتشر گردیده است حقیقتا بی‌پایه واساسی است وزیر امورخارجه فرانسه حتی لازم ندانسته است آنها را تکذیب کند»•

بهرحال تنها راه‌حلی که فعلا بنظر کشورهای‌غربی‌رسیده‌است تاخودرا از سیاست‌تحمیل جمال‌عبدالناصرخلاص سازند ساختن لوله‌های‌نفت است که بتواند منابع‌نفت‌خاورمیانه‌راباسواحل مدیترانه و ازآنجا با کشورهای غربی مربوط سازد .

۳۴۳ ـــــــ

اطلاعات اقتصادی

کشاورزی . معادن . صنایع . بازار . بانک . بورس

دنباله گزارش خبرنگار اعزامی ما بشیراز

برای ترقی کشاورزی فارس

استان فارس بیش از هرچیز احتیاج بکشاورزان ومربیان کشاورزی مطلع دارد.

بهمین منظور باکمك اداره همکاری فنی امریکا مدرسه کشاورزی شیراز در ۲ سال اخیر ترقی وتوسعه زیادی یافته است.

در بازدیدی که هیئت مطبوعاتی از دانشسرای کشاورزی بعمل آورد، دانشسرای کشاورزی درسال ۱۳۲۹ درشیراز تأسیس گردیده است ولی فعالیت واقعی آن ازوقتی توسعه یافت که اداره همکاری فنی امریکا باین مؤسسه کمك نمود.

درحال حاضر دردانشسرای کشاورزی صدنفر دانشجو مشغول تحصیل میباشند والبته تحصیل دراین دانشسرا نظری وعملی است درقسمت نظری اصول جدید کشاورزی ودر قسمت علمی طرز کار باانواع ماشین آلات کشاورزی وطرز تعمیر این ماشینها وروش جدید کشت وزرع را می آموزند.

دانشسرای کشاورزی باکمك اداره همکاریهای فنی امریکا موفق شده است که کارگاههای خود را تا آنجا که مقدور است تجهیز نماید.

دانشسرا دارای دوکارگاه است یکی کارگاه آهنگری و دیگری کارگاه نجاری. درهردوی این کارگاه ها علاوه برتعلیم دانشجویان ابرازو وسائل کار کشاورزی بوسیله خود دانشجویان ساخته میشود. بیل ـ بیلچه ـ چنگال و سایر ابزار کشاورزی را مطابق مدل های خارجی آن دراین کارگاهها ساخته و درمزارع مورداستفاده قرارمیدهند.

دانشسرای کشاورزی شیراز باغ بزرگ وزیبائی است که وزارت فرهنگ آنرا خریداری کردوبا کمك سازمان برنامه چهارسالن آشپزخانه آبدارخانه ـ حمام رختشوی خانه برای احتیاجات شبانه روزی ساخته شد.

اداره اصل چهار کمك های ذیقیمتی برای پیشرفت وتوسعه دانشسرا نمود.

اصل چهاریك ساختمان برای قسمت های آموزشی ۵ کلاس ـ دوآزمایشگاه یك اطاق کتابخانه وشش اطاق دفتر ـ کارآموز کارگاههای نجاری وآهنگری اصطبل ـ مرغدانی و کلاس مخصوص کارگاه را در این دانشسرا بنا کرده است. همچنین اصل چهاریکدستگاه موتوربرق بقدرت شش ویك چهارم کیلووات ـ دوراس گاو ـ یکدستگاه گاوآهن ایرانی ـ لوازم لابراتوار و وسایل کارگاه بدانشسرا اهدء کرده است

دانشسرای کشاورزی شیراز دارای مزرعه ایست که درآن دانشجویان عملا بکشاورزی میپردازند این مزرعه دارای ۲۸ هزار متر مربع ساخته است. مزرعه مزبور بدو قسمت تقسیم شده ودرهر قسمت آن یکنوع کشاورزی و کشت وزرع میشود وروش کار دراین مزرعه مطابق روش گردشی است یعنی درهرسال درهر قسمت یکنوع چیز کاشته میشود وسال دیگر چیزدیگری میکارند.

این مزرعه از طرف اصل ٤ باسیم خاردار محصور شده وباروش جدید کشاورزی محصول آن بسیارمرغوب است بطوریکه هرساله ازمحل فروش محصولات این مزرعه عوایدی حاصل میشود.

عوایدحاصله صدی پنجاه آن مخصوص دانشجویان است وبقیه صرف خرید لوازم و کار میشود. سال گذشته ازمحل عواید مزرعه یك حلقه چاه عمیق نزدیك مزرعه حفر گردید که ۲۲ هزار تومان هزینه آن شد. دانشسرا فعلا صد نفردانشجو دارد تعداد داوطلب خیلی بیشتر ازاین میزان است ولی دانشسرا گنجایش بیش ازصدنفر راندارد.

ضمنا اخیرا کلاسهای شبانه ای برای زارعین اطراف شیراز تاسیس گردیده که باکمك اصل چهار باین زارع روش جیدزراعت را آموخته وطرز کار باماشین آلات کشاورزی بآنها یاد میدهند.

در کلاس اول این دانشسرا ۳۱ نفر ودر کلاس دوم ٦۹ نفر مشغول تحصیل هستند. فارغ التحصیلان این دانشسرا درمدارس روستائی ودردهات وقصبات استان فارس مشغول تدریس میشوند. بافعالیتی که ازجانب کارکنان دانشسرای کشاورزی بعمل میآید وبااظهارعلاقه ایکه ازجانب مردم میشود بزودی کشاورزی دراین استان بانظر کارشناسان مجرب ایرانی مشغول خواهد گشت

عملیات ساختمانی کارخانجات سیمان درود ومنجیل درحال پیشرفت است

زمینهای معدن سنك آهك سیمان منجیل خریداری شد

بابهره برداری ازدو کارخانه جدید سیمان یکهزار کارگر وکارمند مشغول کار میگردند وروزانه نهصد تن بمحصول سیمان کشوراضافه میشود ـ زمینهای معدن سنك آهك سیمان منجیل ازقرارمتری یکریال بمبلغ هشتصد هزارریال ازمالکین خریداری شده است

عملیات ساختمانی کارخانه های سیمان درودومنجیل درحال پیشرفت است.

درقسمت ساختمان کارخانه سیمان منجیل یك انبارموقت برای نگهداری ماشین آلات حمل شده ساخته وآماده شده است وتاکنون از ۱٤۰۰ تن ماشین آلات حمل شده ازآلمان ۵۰۰ تن آن بمحل کارخانه واردشده است.

زمین متری یکریال

وهمچنین حدود ۸۰۰ هزارمترزمینهای معادن سنك آهك منجیل برای تهیه مواداولیه موردنیاز کارخانه ازقرارمتری یکریال بمبلغ هشتصد هزارریال ازمالکین خریداری شده وهم اکنون خرید زمینهای محوطه ساختمان کارخانه در دست اقدام میباشد.

محل کارخانه تامعادن ذخیره سنگ آهك پنج کیلومتر فاصله دارد که مواد اولیه کارخانه بوسیله سیم نقاله بکارخانه حمل خواهدشد وضمن اقدامائیکه بعمل آمده تاکنون محورسیم نقاله تعیین شده است.

ساختمان اصلی کارخانه ازاواخر اردیبهشت ماه شروع خواهدشد وقرار است عملیات ساختمانی ونصب ماشین آلات آن ظرف مدت یکسال بپایان برسد.

ظرفیت این کارخانه تهیه سیصد تن سیمان درروزمیباشد که تاششصد تن قابل افزایش میباشد.

کلیه مخارج ساختمان وخریدماشین آلات ونصب آن تاآغاز بهره برداری در حدود ۵۵۰ میلیون ریال برآوردشده استکه باآغاز بهره برداری ازاین کارخانه ٤۵۰ نفر کارگر وکارمند مشغول کار میشوند

بطوریکه اشاره شده است بهره برداری ازاین کارخانه اوائل سال ۱۳۳۷ شروع خواهدشد.

سیمان درود

عملیات ساختمانی کارخانه سیمان ٦۰۰ تنی درودنیز ادامه دارد وتاحال ۱٦٤ تن از ماشین آلات خریداری شده این کارخانه ازانگلستان حمل شده است

همچنین ساختمان کوی کارکنان کارخانه در فروردین ماه جاری آغاز میشود.

ضمنا ازمحل خط آهن ایستگاه دورود یکرشته راه آهن فرعی بطول دو کیلو متر تامحل کارخانه کشده خواهدشد هزینه ساختمان وخریدماشین آلات این کارخانه حدود ششصد ملیون ریال پیش بینی شده است.

باآغاز بهره برداری ازکارخانه سیمان درود ۵۵۰ کارگر وکارمند جدید مشغول کارمیشوند که باکارگران وکارمندان جدیدی که درکارخانه سیمان منجیل مشغول کارخواهندشد عده آنها بالغ بر یك هزار نفر خواهدشد که درنتیجه روزانه نهصدتن بمحصول تولیدی سیمان کشور اضافه خواهد شد.

ورود وخروج کشتیها

☆ کشتی هلندی لیند کرك با نرخ سابق درخرمشهر مشغول بارگیری است.

✱ کشتی تدلوبدلابنی تالیس درشط العرب منتظر تخلیه است مبدء این کشتی آمریکا بوده است.

☆ کشتی تاوالی در حدود اواسط آوریل بخرمشهر خواهد رسید.

ویترین های فروشگاه فردوسی رسید

بزودی قسمتی ازکالاهای خریداری از آلمان بایران میرسد

کارهای ساختمانی فروشگاه فردوسی تقریباً روباتمام است وپیش بینی میشود که فروشگاه مزبور درتیرماه آینده آماده شده و حاضر برای استفاده باشد.

شرکت فروشگاه فردوسی برای تکمیل ساختمان تعدادی آسانسور وپله های متحرك وویترین های مخصوص ووسایل دیگر بآلمان سفارش داده است که هم اکنون آسانسورها وپله ها وتعدادی ازویترین ها به ایران رسیده وبقیه نیز در راه است.

برای تزیین فروشگاه اشیاء ووسایل گوناگونی بآلمان سفارش گردیده و ترتیبی داده شده که این اجناس مقارن با اتمام کارساختمان بتهران برسد.

درنظراست فروشگاه فردوسی بصورت یکی ازفروشگاههای باعظمت اروپا درآید وازحیث نوع و دامنه فعالیت نه تنها درایران بلکه درخاورمیانه بی نظیر باشد.

این فروشگاه پنج طبقه بوده وهرطبقه شامل چندین غرفه خواهدبود و درهر یك ازغرفه ها یکی ازکالاهای مایحتاج عمومی بفروش خواهدرسید.

هم اکنون مقداری ازکالاهائیکه از آلمان برای فروشگاه خریداری گردیده حمل شده ودر راه میباشد.

پنجنفر ازکارمندان سازمان مراتع در کلاس بین المللی مراتع شرکت میکنند

کلاس تعلیماتی بین المللی مراتع، ازنیمه دوم فروردین ببعد در بغداد تشکیل میشود. دوره این کلاس ۵۰ روزمیباشد وپنج نفر از کارمندان سازمان مراتع ایران درآن شرکت خواهند داشت.

شش هواپیمای سمپاش برای مبارزه باملخ آماده است

بطوریکه ازاداره کل اطلاعات وزارت کشاورزی خبر میدهند: برای مبارزه باملخ مراکشی گرگان وکنبد که فعلا نقشه برداری شده ووسائل مبارزه ازقبیل سبوس ـ سم وسایراحتیاجات تامین شده بوداکیپ مجهزی با وسائط نقلیه موتوری واعتبارکافی درنظر گرفته شده و قریباً بمحل حرکت میکنند که قبل ازپایان سال جاری درمناطق عمل مستقرشده ومشغول مبارزه شوند تعداد شش فروند هواپیمای سمپاش نیزدرنظر گرفته شده است که بموقع اعزام خواهدشد بطورقطع باتجهیزاتی که سال جاری علیه این آفت خطرناك از طرف اداره کل دفع آفات نباتی وزارت کشاورزی فراهم گردیده خسارتی بمحصول واردنخواهدشد.

تخفیف درقیمت چای

تعیین جایزه برای صادر کنندگان چای داخله (معافیت ازپرداخت سود بازرگانی دربرابر صدورچای) آنهارابرآن داشت، تاعلاوه بربهبود جنس چای درقیمت صادراتی آن نیز تخفیفی منظور کنند.

مبارزه باملخ درمناطق فارس و بندرعباس باموفقیت ادامه دارد

بطوریکه ازاداره کل اطلاعات وزارت کشاورزی خبرمیدهند:

نوزاد ملخ دربندرعباس ومناطق فارس ازتخم خارج شده ومأمورین مربوطه که ازمدتی قبل باوسائل کافی ازمرکزاعزام شده بودند مشغول مبارزه میباشند تعدادچهارفروندهواپیمای سمپاش نیزباسم موردنیاز بفارس اعزام شده وهم اکنون طبق اطلاعی که رسیده است مشغول عملیات مبارزه شده اند باپیش بینی های دقیق وتجهیزات کاملی که ازطرف اداره کل دفع آفات نباتی فراهم شده است امید موفقیت درمبارزه حتمی بوده وبطورقطع خسارتی بمحصول وارد نخواهدشد. بدیهی است قسمتی ازاعتبارات مبارزه ازسازمان برنامه تأمین گردیده است.

مناقصه، مزایده وحراج

گوگرد

بنگاه شیمیائی وزارت کشاورزی ۲۰۰ تن گوگرد کلوخه تا ۱٥ر۱ر۳٦ ازطریق مناقصه خریداری میکند

آهن

نیروی هوائی ۱۷ قلم لوازم آهن تا ۱٦ر۱ر۳٦ ازطریق مناقصه خریداری میکند.

پل سازی

وزارت راه عملیات تحکیمی پل پشته غازیان را تا ۲۵ر۱ر۳٦ ازطریق مناقصه واگذار میکند.

مظنه مسکوك زر و سیم

پهلوی ٦۹۳ ریال ـ نیم پهلوی ۳۵۰ ریال ـ ربع پهلوی ۱۷۸ ریال ـ لیره انگلیسی قدیم ۸۳۰ ریال ـ لیره انگلیسی جدید راکد ـ لیره ترك قدیم ۷۷۰ ریال ـ لیره ترك جدید راکد ـ ده مناتی ۱۱۰۰ ریال ـ ادوارد ۷۵۰ ریال طلای شمس هرمثقال ٤۲٤ ریال ـ نقره قدیم ۱۰۵ ریال ونقره جدید ۲٤ ریال.

اخبار اقتصادی ومالی جهان

بورس نیویورك

نیویورك ـ دیروزمعاملات عمده ای دربورس نیویورك برروی پنبه انجام نگرفت. سفارشاتی برای تحویل بسدت کوتاه برای منسوجات نخی گلدار داده شده است. بعلت نزدیك بودن عیدپاك فعالیت برروی منسوجات ابریشم مصنوعی رونق داشت.

۷۰٦۱۵ مسافر باهواپیماهای شرکت هواپیمائی حبشه مسافرت کرده اند

نیویورك ـ دیروزشرکت هواپیمائی حبشه اعلام داشت که باوجودجنك درخاورمیانه درسال ۱۹۵٦ هواپیماهای آنشرکت تعداد بیشترمسافر ومقدار زیادتر بارحمل نمودند.

مدیرشرکت مزبورگفت که اینك فرودگاه قاهره بار دیگر برای فرودآمدن هواپیماهای شرکت که بین آدیس آبابا وآتن پروازمیکنند مورد استفاده قرارمیگیرد.

درسال ۱۹۵٦ این شرکت ۷۰٫٦۱۵ مسافرحمل کرد.

تعدادمسافرینی که درسال ۱۹۵۵ هواپیماهای شرکت مزبورحمل نمودند ٦۷٫۰۲۳ بود.

افزایش بازرگانی ایران وانگلیس در دوماهه اول سال ۱۹۵۷

افزایش مداوم حجم بازرگانی ایران وانگلیس ازاینجانمایان میشود که دردوماه اول امسال (سال مسیحی) صادرات ایران بانگلستان به بیش از ۳٫۲۵۰٫۰۰۰ لیره بالغ گردیده که نسبت بمدت مشابه سال قبل افزایشی برابر ۱۰۰٫۰۰۰ لیره رانشان میدهد. این افزایش علیرغم مشکلات حمل ونقل ناشیه از انسداد کانال سوئز حاصل گردیده است.

وزارت بازرگانی درآخرین نشریه ماهانه تجارت خارجی انگلستان طبق ارقامی که منتشرساخته نشان میدهد که صادرات یفتی ایران بانگلیس بالغ بر ۱٫۹۸٦٫۰۰۰ لیره بوده که ازاین مبلغ بیش از یك ملیون لیره آنرا نفت خام تشکیل میدهد. صادرات مواد کشاورزی ایران هم بانگلستان افزایش یافته و صادرات میوه وسبزی دراین مدت به ۱٦۸٫۰۰۰ وصادرات مختلف حیوانی و موادخام گیاهی به ۲۱٤٫۰۰۰ لیره رسیده صادرات پوست خام هم تقریبا به نیم ملیون لیره رسید.

صادرات انگلستان بایران طی این دوماه بارزش ۳٫۸۸۷٫۰۰۰ لیره بود که ازآنجمله ماشین آلات غیر الکتریکی ۹۱۳٫۰۰۰ لیره وماشین آلات الکتریکی ۳۸۵٫۰۰۰ لیره وآهن وفولاد ٤۱۵٫۰۰۰ لیره وفراورده های فلزی ٤۵۰٫۰۰۰ لیره ووسائط نقلیه ۳۸٦٫۰۰۰ لیره ومواد شیمیائی ۵٤۰٫۰۰۰ لیره بود. از جمله ماشین آلات غیرالکتریکی که بایران صادرشده ماشین آلات کشاورزی بارزش ۱۷۷۰۰ لیره بود.

شرکت نفت استاندارد واکیم درفیلیپین چاه نفت حفر میکند

نیویورك ـ دیروزشرکت نفت استاندارد واکیوم آمریکا اعلام داشت که شروع بحفر چاه نفت درفیلیپین نموده است.

این چاه در ۲۲۵ میلی شمال غربی مانیل پایتخت فیلیپین واقع شده است شرکت مزبور امتیازادامه عملیات حفاری درمنطقه ای بمساحت ۱۵۰۰ میل مربع راازدولت فیلیپین اخذنموده است (اسوشیتد پرس)

برباد رفته — ۳۴۴

درست یکروز قبل از اینکه اسکارلت تصمیم خودرا دراینموردا جرا کند، شنید که سربازان شمالی بسمت جنوب تاخته وجنگهای خونینی درامتداد راه آهن بین آتلانتا وجونزبورو درجریان است. اگر شمالیها موفق میشدند ترنی را که حامی پریسی وویدبود باسارت بگیرند تکلیف چه میشد؟ هم او وهم ملانی، هردو ازتصوراین موضوع رنگشان پرید، برای اینکه هر کسی میدانست که شقاوتها وبیرحمیهای سربازان شمالی نسبت باطفال بی پناه بمراتب بیشتر ازجنایات آنها نسبت بزنها بود. باین سبب ازفرستادن اوبخانه صرف نظر کرد وبود، مثل شبح کوچك وساکت ورمیده ای، مدام بدنبال مادرش ازاین سمت بآن سمت میرفت و حتی یکدقیقه اورا رهانمیکرد.

دوران محاصره، طی روزهای داغ ماه ژوئیه همچنان ادامه یافت. پس از آرامش مشئوم و کوتاه شب بلافاصله غرش وغوغای روز آغاز میشدوشهر بتکاپو می افتاد. مردم رفته رفته خودرا باوضع عادت میدادند. مثل اینکه آنچه نباید بشود اتفاق افتاده، متدرجاً ترس را ازخود دور کرده بودند. چندی وحشت ازمحاصره داشتند وحالا که محاصره شروع شده بود، دیگر چندان ناراحتی بخود راه نمیدادند. ازهمه اینها گذشته مثل اینکه محاصره، بخلاف آنچه فکر میکردند، آنقدرهاهم موحش ومرگزا نبود. زندگی بیش و کم مثل معمول میگذشت همه میدانستند که دردهانهٔ آتشفشانی نشسته اند وتازمانیکه این مختصر جوش وخروش برپاست وانفجارحقیقی نشده، کاری ازدستشان ساخته نیست. بنابراین چراوحشت داشته باشند؟ تازه معلوم نیست که این کوه واقعاً آتشفشانی کند. شایدهم روزهای بهتری میرسید، مگرنه ژنرال هود مدتی بود که آنهارا بیرون شهر نگاهداشته؟ مگرنه چندی بود که افرادسواره نظام بانهایت شجاعت راه آهن میگون را حفظ کرده وازدست نداده بودند؟ خیر، شرمن باتلانتا دست نخواهد یافت!

اما علیرغم این بی پروائی وسهل انگاری ظاهری وتغافل باینکه سربازان شمالی درفاصله کمتر از نیم میلی شهر رسیده اند، جیره بندیهای مختصر واطمینان فراوان ازاینکه ستونهای درهم پاشیده سربازان خاکستری پوش جنوب درمیان آن گودالهای پر گل ولای خواهند توانست جلوی این سیل عظیم رابگیرند، هر کسی دراضطراب ونگرانی بسر میبرد که فرداچه خواهدشد؟ ملانکلیفی، پریشانی، غصه، گرسنگی وهمین شکنجه متوالی یاس وامید، کاردرا درتن اهالی باستخوان رسانده بود.

اسکارلت هم متدرجاً ازدیدن چهره های شجاعت آمیز دوستان وتن بقضا سپردن این وآن که معمولا درموقع هجوم یك مصیبت بزرك ورهائی ناپذیر دست میدهد شهامتی درخود احساس کرد. وقتی صدای انفجاری میشنید. ازجا میپرید؛ ولی دیگرشبون نمیکشید وبزیرزمین پناه نمیبرد، یاسرش را ازترس زیربالش ملانی نمیکرد. فقط بعضی مواقع آب دهان را فرومیبرد ولرزان میگفت مثل اینکه این یکی خیلی نزدیك مامنفجر شد!؟

دلیل دیگری که ازشدت ترسش میکاست این بود که هنوز آنچه را امید بدومیشنید، حقیقی نمیپنداشت ودرواقع آنرا یك رؤیای دهشتناك میشمرد. باور نمیکرد که او، اسکارلت اهارا، درچنین شرائط ومقتضیاتی باشد که مرك هر ثانیه ودقیقه زندگانیش رانهدید کند برایش امکان نداشت باور کند که زندگانی بآن سرعت ودرچنان سنینی یکمرتبه چهره خودرا عوض کرده وتااین اندازه مهیب ورعب آور شده باشد.

چطورممکن بود چنین چیزی حقیقت داشته باشد که آسمان دلپذیر صبح، همان آسمان ییلقامی که تماشایش آنهمه لذت دربرداشت، ازیك پرده ضخیم دود وبوی باروت، مثل روزهای تاریك وبارانی، پوشیده شده باشد وآفتاب حیات بخش ظهر، همان آفتابیکه درزیر نورروان پرورش، گل سرخها عطر میپراکندند وپیچهای امین الدوله چشم را اززیبائی خیره میکردند شاهدفروریختن خمپاره ها وانفجارآنها درخیابانها وخانه ها وقتل و کشتاردسته جمعی مردم وحیوان وهرچه جاندار بود باشد؟

مُدلهای جدید یخچال معروف کلوینا تور

مورد پسند هر صاحب سلیقه است

کلوینا تور قدیمی ترین سازنده یخچال در دنیاست

نماینده انحصاری

شرکت سهامی فیروز ـ حیاط سعدی

Kelvinator

آ ـ ۵٦۸

دائره بازرگانی سفارت لهستان

بدینوسیله باستحضار مراجعین محترم میرساند که محل دائره از کوچه صبا بخیابان بهار کوچه سمنان انتقال یافته است تلفن ۳٦۱۷۸

آ ـ ٦۰٦ ۱ ـ ۳

ساعت فرتیس یك هدیه زیبا وپرارزش

فروشگاه نورژ لاله زارنو

آ ـ ۳۸٤۹۲ ۳ ـ ۵

آگهی شرکت چای سازمان برنامه

پیرو آگهی شماره ۲۰٤۸۳ ـ ۲۹ر۱۲ر۳۵ درمورد اجاره کارخانجات چای چون شرکت سهامی چای سازمان برنامه درنظر دارد برای عقد قرارداد اجاره باصاحبان کارخانجات چای که تقاضای واگذار کردن کارخانه خودرا برای بهره برداری سال جاری باینشرکت داده اند مذاکراتی بعمل آورد وازطرفی انجام مذاکرات بایك یك آقایان مقدور نیست. خواهشمنداست آقایان مالکین کارخانجات ازبین خود سه نفر نماینده انتخاب وباینشرکت معرفی نمایند تادر جلسه ایکه باینمنظوردرساعت ۱۰ صبح روزپانزدهم فروردین جاری دراینشرکت منعقد میگردد شرکت نمایند

آ ـ ۵٤٤ ۲ ـ ۲

شرکت سهامی چای سازمان برنامه

آ ـ ۳٤۵۷٤ ۱۳ ـ ۱٤

از جهانگیر افخمی ـ مخبر اطلاعات در نیویورک

رئیس کمیته نظارت بر نیروهای اتمی میگوید :

بشر توانسته است بر نیروی مخرب اتم دهنه زده و آنرا در بهبود زندگی خود بکاربرد

باکمك اتم میتوان بزرگترین میوه‌ها را تهیه کرد

هروقت صحبت از انرژی نیروی حاصل از آن بمیان میآید، بی‌اختیار بمب اتمی وفریاد ناله‌ده‌ها هزار ساکنین شهر «هیروشیما» که قربانی اولین بمب اتمی شدند در نظر شنونده مجسم میشود و هنوز هم با اینکه اتم در قسمتهای مختلف و برای بهبود زندگی بشر بکار برده میشود ، بازاکثریت مردم از آن وحشت دارند وهر تغییری را معلول آزمایشهای اتمی میشمارند و نمیتوانند قبول کنند که بشر توانسته است باین زودی بر نیروی سرکش اتم دهنه زده وآنرا در زندگی روزمره خود بکاربرد و تصور میکنند آنچه گفته ونوشته شده پیش بینی هائی است که ممکن است در آینده دور یا نزدیك لباس حقیقت بپوشد.

دراین چند ماه اخیر در فرصتهای مناسبی توانستم از چند شرکت و کارخانه ولابراتوار هائی که از نیروی حاصل از شکستن اتم استفاده میکنند بازدید کنم و از نزدیك شاهد این پیشرفتهای جدید باشم .

قبل ازاینکه بشرح مشاهدات خود بپردازم ، اجازه بدهید برای مزید اطلاع و روشن شدن شما ابتدا خلاصه‌ای از نظریات « لویس اشتراس » رئیس کمیته نظارت بر نیروهای اتمی امریکا را که بیش از هر کس دیگر صلاحیت دارد، دراین قسمت اظهار نظر کند بنظرتان برسانم .

لویس اشتراس درهفتهٔ گذشته در سخنرانی جالب ومفصل، حقایقی در باره فواید نیروی اتمی واثرات آن اظهار داشت که در محافل مختلف آمریکا باحسن اثر استقبال گردید . اشتراس بازبانی ساده وعوام فهم چنین اظهار نظر کرد:

اتم درخدمت بشر

دربارهٔ استفاده از نیروی اتم درزمان صلح عقاید و نظریات مختلف اظهار میشود وحتی عده‌ای هنوز هم باور نمیکنند اتم را در خدمت بنوع بشر بکار انداخته باشند. درین زمینه باید یادآور شوم که درسال جاری بزرگترین کارخانهٔ برق دنیا که با نیروی اتمی کار میکند در ناحیهٔ «پترزبورك» شروع بکار کرده وروزانه میتواند ۶۰۰ هزار کیلووات برق تولید کند . درهر روز من وشما دراینکشور از نتایج نیروی اتمی بدون اینکه واقف بوده وقدردانی کنیم استفاده مینمائیم. روزنامه‌ای که هرروز میخوانید وبنزینی که اتومبیل شمارا بحرکت درمیآورد وبالاستیکهای اتوبوسیکه درمدت کوتاهی شمارا بمقصد میرساند وهمینطور ده‌ها شیئی دیگری که هرروز مصرف میکنید با کمك از رادیوا کتویته‌های اتمی ساخته وآزمایش شده‌اند .

اگرچه نمیتوان برای اثر اتیکه رادیو اکتویته‌های اتمی در بهداشت وسلامت مردم دارد ارزشی قائل شد ولی میتوان بتحقیق گفت که هزارعین آمریکا (شرحی که بعد آبرایتان خواهم گفت) فقط درسال گذشته ۲۱۰ میلیون دلار از برکت واثر استفاده از ایزوتوپهای اتمی تحقیقات کشاورزی استفاده بردند و همینطور صنایع وکارخانجات آمریکا ۱۰۰ میلیون دلار از اثر شکستن اتم بهره‌مند شدند .

آیا خطر دارد؟

ممکن است ازمن بپرسید حالا که استفاده از رادیوا کتویته وایزوتوپ‌های اتمی تا این اندازه محبوبیت پیدا کرده است آیا خطری برای بشر تولید نمیکند؟ نمی‌توان خطر فوق را ندیده گرفت وصلاح هم دراین است که با وسایل ممکن درصدد مبارزه برآمد کمیته نظارت بر نیروهای اتمی همیشه باین قسمت توجه داشته وبرای حفظ کارگران وعامه مردم از وسائل لازم استفاده کرده است شب وروز دانشمندان مشغول آزمایش ومطالعه هستند وامیدوارند بزودی بتوانند دراین مقصودی که دارند موفق شوند ولی درضمن نباید فراموش کرد که کارخانه برق اتمی و استفاده از ایزوتوپ‌های اتمی درصورتیکه کارگران مراعات دستورات ومقررات را بنمایند خطری دربر ندارد واز هرجهت مطمئن می باشد .

ایزوتوپ چیست ؟

رادیوایزوتوپ مواد مختلفی چون کاربن، فسفور ،طلا و کوبالت ویدوغیره عبارت ازهمان مواداست بااین اختلاف که دارای رادیوا کتویته‌های اتمی هستند وبادستگاههای مخصوص میتوان خط سیر آنها رامعین کرد بطورکلی میتوان این دوشکل مختلف را شبیه بدولامپ کرد که دریکی جریان برق وجود داردو روشن است و لکن دیگری تاریك میباشد تاکنون بیش از ۹۰۰ ایزوتوپ رادیوا کتویته شناخته شده‌است.

فواید ایزوتوپ

بتجربه تاکنون ثابت شده‌است که ایزوتوپ‌های اتمی درزندگی روزمره هرفردی ممکن است اثرات فراوان داشته‌باشد ومیتوان موارد استفاده از آنرا بسه بخش تقسیم کرد.

قسمت اول عبارت از مطالعات وآزمایش های پزشکی است که برای اینکار غذا و یادوای بخصوصی را با ایزوتوپ‌های اتمی همراه میکنند وسپس بادستگاههای مخصوصی خطسیر آن وسرعت جذب واثراتش را اندازه میگیرند* مورد دوم معالجه سرطان وازبین بردن معلولهای سرطانی است وهمینطور درصنعت آنرا برای تغییردادن جنس پلاستیك ومواد مشابه آن بکار میبرند.

قسمت سوم که عمومیت بیشتری دارد اندازه گیری ضخامت یکسان اشیاء میباشد که صنعت برای تهیه اجناس مختلف مورد استفاده قرارمیگیرد وهر سال میلیونها دلار ازاین راه صرفه‌جوئی میشود وجنس بهتری دراختیار خریداران قرارمیگیرد ونباید فراموش کرد که استفاده از نیروهای اتمی هنوز مراحل مقدماتی خود را طی میکند و بزودی نقش مهمی را در زندگی بشر بازی خواهد کرد .

حالا که تااندازه‌ای ازفواید واثرات نیروهای اتمی واقف شدید اجازه بدهید باتفاق دراطراف شهر نیویورك ازچند کارخانه مهم و آزمایشگاههای کشاورزی وغیره بازدید کنیم.

هرسال وزارت کشاورزی امریکا میلیونها دولار صرف مطالعات وآزمایش های مهم میکند ومرکزیکی از این لابراتوارهای کشاورزی درحوالی شهر نیویورك میباشد. ورود باین محوطه از آنجائیکه مرکز آزمایشهای اتمی است آنقدرها آسان نیست ولی کارت مخبری و کمی پشتکار وسماجت هردری را بروی شما باز میکند.

اتم در کشاورزی

دراین مرکز مطالعات کشاورزی گل خانه ولابراتوارهای فراوان وجود دارد وهردسته ازدانشمندان درقسمتی مشغول تحقیق هستند*

اولین بخشی که بازدید کردم مخصوص آزمایش کودشیمیائی بود. دانشمندان با کمك ایزوتوپهای اتمی که با کود شیمیائی همراه میکنند مقدارا ثر کود ومدتیرا که هرگیاه صرف جذب آن می نماید اندازه گیری مینمایند وباین ترتیب کودمناسب برای هرمحصول را پیدامیکنند وباین ترتیب زارع آمریکائی بادراختیار گرفتن اطلاعات فوق میداند برای هرمحصولی چه‌نوع کود وچه موقع وبچه‌مقدار مصرف کند.

بخش دیگر مخصوص تهیه نمونه هائی از کندم وغلات دیگر بود که در مقابل آفات مقاومت بیشتری داشته باشند ودر بخشهای دیگر دانشمندان رادیو اکتیویته‌های اتمی را برای تهیه میوه‌های بدون هسته وهمینطور پرورش گلهای رنگارنگ از یك بوته بکار میبردند در آن آزمایشگاه توانسته اندروشی پیدا کنند که میوه‌ها را نارس از درخت کنده ودرهر موقعی که لازم داشته باشند درمدتی کمتر از چند دقیقه با کمك رادیوا کتیو بته اتمی برسانند وهمینطور میوه هائی تهیه کنند که چندبرابر میوه‌های عادی بوده ومزه وطعم خود را حفظ کرده باشد. البته در تمام این آزمایشها درنظر گرفته شده است که میوه ویا گلی که باین ترتیب تهیه میشود خطری برای مصرف کنندگان نداشته باشد

مقاومت لاستیك

سه هفته قبل باتفاق یکی از دوستان امریکائی از یك لابراتوار بزرك که برای چندشرکت معروف امریکا کار میکند بازدید کردم .در آن روز قرار بود چند ماشین رختشوئی و نمونه‌های مختلف صابون را آزمایش کنند. برای امتحان زرده تخم مرغ را انتخاب کردند زیرا هر زن خانه‌داری میداند که ازبین بردن لکه زرده تخم مرغ بعداز آنکه خشك شد کارسیار دشواری است برای اینکار ابتدا ایزوتوپهای اتمی بمقداری که خطری دربر ندارد همراه فسفور کرده وآنرا در غذای روزانه چند مرغ داخل میکردند وسپس در آن روز از تخم مرغ‌های مزبور که دارای رادیوا کتیو بته اتمی بود استفاده نمودند .

قبل ازاینکه پارچه لکه‌دار را داخل ماشین رختشوئی کنند بادستگاهی که مقدار رادیوا کتیو اتمی را اندازه میگیرد آنرا آزمایش کردند وسپس آنرا در ماشین ریخته وصابون معینی را مقدار ثابتی در ماشین ریختند

درهمین لابراتوار بزرگ که شامل ساختمان بسیار بزرگی است، مقاومت لاستیکهای اتومبیل رانیز با ایزوتوپهای اتمی بشرح فوق آزمایش میکنند، در مواد ساختمانی لاستیك ایزوتوپهای اتمی همراه میکنند وقبل ازاینکه آنرا به چرخهای اتومبیل ببندند مقدار ایزوتوپ هایش را اندازه میگیرند وپس ازطی مقدار معینی نیز دوباره بادستگاه مخصوص آنرا معین میکنند وباین ترتیب درمییابند که چقدر از لاستیك سائیده شده‌است،

کاکتیل اتمی

مدتی قبل بادکتر معروفی که درمرکز مطالعات پزشکی نیویورك کار میکند، درباره استفاده از نیروهای اتمی در رادیو اکتویته کوبالت وید وغیره صحبت میکردم ، مطابق اظهار او امروز پیدا کردن محل غدد مغزی کار بسیار آسانی است ومثل گذشته احتیاج به عملهای جراحی جداگانه نیست* چون غدد مزبور مواد فسفوردار را زود جذب میکند یکروز قبل از عمل مقداری محلول رادیو اکتویته فسفات بمریض میدهند وسپس سرش را عمل میکنند واستخوان جمجمه را بر میدارند وبا سوزن مخصوصی که بدستگاه کوچکی متصل است وازرادیو اکتیویته اتمی متاثر میشود محل غده را معین میکنند وسپس بدون دردسر بعمل جراحی میپردازند.

درپزشکی بیش از هرقسمت دیگر ازایزوتوپ‌های اتمی استفاده میشودو روزبروز دامنه‌اش وسیع ترمیگردد و کاکتیل اتمی که آنرا برای معالجه تورم غدد تیروئید بکارمیبرند دیگر کهنه شده و هرروز طریقه جدید و روش تازه‌ای معمول میگردد و اینزوتوپ های اتمی دربیش از ۳۹۰ بیمارستان و ۱۱۰ لابراتوار دانشگاههای بزرك در آزمایش‌های مختلف استفاده میگردد.

در کارخانجات فولادسازی

کارخانجات فولادسازی از ایزوتوپ های اتمی برای اندازه گیری ضخامت اوراق آهن وهمینطور یکسان بودن قطر لوله‌ها ونداشتن نقص وعیبی در میله‌های فولادبکار میبرند.

اخیرا در روغن اتومبیلها ایزوتوپ اتمی مصرف میکنند وهمینطور در هواشناسی وصدها مورددیگر رادیو اکتیویته‌های اتمی را بکارمیبرند وآینده نشان خواهدداد که دراین زمینه بشر تاچه‌اندازه پیش رفته‌است .

امشب بکدام سینما میروید

سینماهای درجه اول

سینما ایران

عاشق غریب (مترو گلدوین مایر ـ رنگی)باشتراك لاناترنر ،ریکاردوموـ نتالبان ،جان لندـ شروع ۱۰ صبح ، ۴ وربع ، ۶ ونیم ، ۸ وسه ربع بعدازظهر ـ تلفن ۳۶۳۵۴ (شب ۴ نمایش)

سینما پارك

راج دیوانه (محصول هند) باشتراك راج کاپور ـ نرگس ـ شروع ۱۰ صبح ۸،۶،۴،۲ بعدازظهر ـ تلفن ۳۵۰۴۷ شب ۱۵ نمایش)

سینما پلازا ـ سینما رکس

قربانیان جزیره خشم (آرتورانك ـ رنگی) ـ باشتراك جك هاوکینز، گلینس جانس ـ

شروع در پلازا ، ۳، ۵ ، ۷، ۹، بعد از ظهر ـ تلفن ۴۴۲۵۵ در رکس ۱۰ صبح، ۲ و نیم ، ۴ ونیم ، ۶ ونیم ، ۸ ونیم بعدازظهر ـ تلفن ۳۴۱۶۹ (شب ۲ نمایش)

سینما تهران

کناهکار (محصول هند) ـ باشتراك: راج کاپور ، نرگس ـ ۱۰ ونیم و ۴ ونیم، ۶ ونیم، ۸ ونیم بعد ازظهر ـ تلفن ۳۸۱۶۵ (شب ۱۵ نمایش)

سینما دنیا

لله بچه‌ها (آرتورانك) ـ باشتراك نورمن ویزدوم ـ دوبله بزبان فارسی ـ شروع ۱۰ صبح، ۲ ونیم، ۴ ونیم، ۶ ونیم، ۸ بعدونیم ازظهر ـ تلفن ۳۳۸۱۲ (شب ۱۴ نمایش)

سینما دیانا

رستم وسهراب (دبانافیلم) ـ باشتراك دوفیا ،تقوی شروع ۱۰ صبح ، ۴، ۲، ۶، ۸ بعدازظهر تلفن ۴۲۰۱۰ (شب ۱۴ نمایش)

سینما رویال

مردان رشید (فوکس فرن بیستم ـ سینماسکوپ ـ رنگی) باشتراك: کلارك گیبل ،جین راسل ،رابرت بن ـ شروع ۲ ونیم، ۴ ونیم، ۶ ونیم و ۸ ونیم بعدازظهر* شب ۱۴ نمایش)

سینما سعدی

این دخترك آتشپاره (محصول فرانسه سینماسکوپ ـ رنگی) ـ باشتراك : بریژیت باردو ، ژان مرتونیر ـ ناطق فرانسه ـ شروع ۱۰ ونیم، ۲ ونیم، ۴ ونیم ۶ ونیم، ۸ ونیم بعد ازظهر (شب ۱۴ نمایش)

سینما کریستال

تعقیب در پائی (براوزان وازنر ـ سینما سکوپ ـ رنگی) ـ باشتراك جان وین، لاناترنر ،دیوید براین ـ شروع ۲ ونیم ، ۴ ونیم ، ۶ ونیم ، ۸ ونیم بعدازظهر ـ تلفن ۳۷۶۷۵ (شب ۲ نمایش)

سینما متروپل

زیبای زیبابان (محصول ایتالیا ـ رنگی ـ باشتراك: جینالولو بریجیدا، ویتوریو ـ گاسمن ـ دوبله بزبان فارسی ـ شروع ۲، ۴، ۶، ۸ بعدازظهر تلفن ۳۹۴۱۰ (شب ۱۴ نمایش)

سینما مولن روژ

ورا کروز (بوناپندآرتیست ـ سوپر سکوپ ـ رنگی) ـ باشتراك: گاری کوپر ـ برت لنکستر ـ شروع ۴، ۶، وربع، ۵، ۸ بعدازظهر ـ تلفن ۳۸۷۶۵ (شب ۱۴ نمایش)

سینماهای

امواج خونین (فوکس فرن بیستم ـ رنگی)ـ باشتراك :جین پیترز ،لوئی جوردن ،دبراپاگت ـ شروع ۱۰ و نیم صبح ، ۲ ونیم ، ۴ ونیم ، ۶ ونیم ، ۸ ونیم بعد ازظهر ـ تلفن ۴۲۱۶۹ (شب ۸ نمایش)

سینماهای درجه دوم

سینما برلیان

جشن ورزشی شوروی (محصول روسیه) فیلم دکومانتر ـ شروع ۲، ۴، ۶، ۸ بعد ازظهر (شب ۹ نمایش)

سینما تاج

عشقهای پسر سندباد وخیام (آر. ك. او رادیو ـ سوپرسکوپ رنگی) باشتراك: دبل رابرتسون، سالی فورست شروع ۴ ، ۶ ، ۸ بعد از ظهر تلفن ۳۳۰۶۴ (شب ۱۴ نمایش)

سینما خورشید نو

سینما سیلوانا ـ سینما فری

قزل ارسلان (پارس فیلم) ـ باشتراك: اناوش، ماه جهان ـ شروع در هرسه سینما ۴، ۶، ۸ بعد از ظهر ـ تلفن سیلوانا ۳۳۷۷۷، تلفن فری ۲۷۸۹۳ (شب ۸ نمایش) .

سینما فردوسی

گناهکار (محصول هند) باشتراك راج کاپور ، نرگس ـ شروع ۲ ، ۴، ۶، ۸ بعد ازظهر (شب ۱۵ نمایش)

سینما میهن ـ سینما مراد

علی بابا وچهل دزد (محصول فرانسه رنگی) ـ باشتراك فرناندل، سامه جمال دوبله فارسی، استه دیه ساتر ال ـ شروع ۱۰ و ۱۲ صبح، ۲، ۴، ۶، ۸ بعد ازظهر (شب ۱۵ نمایش)

سینما نوس

سهراب (دبانافیلم) ـ شروع ۱۰ و ۱۲ صبح، ۲، ۴، ۶، ۸ بعدازظهر (شب ۱۴ نمایش)

نیازمندیها و آگهی های کوچك

گلفروشی

عالیترین چمن فرنگی

باارزان ترین قیمت تخم گل فروشی تقوی روبروی مجسمه میدان ارك

آ ـ ۴۰۳ ۳ـ۸

عروسی

روز پنجشنبه ۲۳ اسفندماه ۳۵ جشن نامزدی آقای فضل‌الله سروری ساکن هستیر طوالش بادوشیزه زهرا ضیائی در طوالش برگزار شد

مستغلات

یکدستگاه ساختمان جدیدالبنا

دارای هفتاد اطاق با آسانسور و دو مغازه وزیرزمین بزرك واقع درخیابان شاهرضا میدان ۲۴ اسفند فوقانی بانك ملی شعبه دانشگاه جهت اداره دولتی وشرکت‌های معتبر باجاره داده میشود بتلفن ۴۲۷۴۱ بنگاه مخصوص اول جاده کرج مراجعه فرمائید

آ ـ ۲۶۳ ۴ـ۴

یکباب مغازه در خیابان شاهرضا حوالی درختی ودودستگاه تاکسی آستین مدل ۵۴ بفروش وبازمین واتومبیل سواری نیز معاوضه میشود. طالبین به تلفن ۴۴۳۵۷ مراجعه نمایند .

آ ـ ۶۱۰

بفروش میرسد

یکباب خانه برشمالی خیابان منیریه بمساحت ۴۳۰ متر با ساختمان اساسی مشتمل برهفت اطاق. دو انبار کاراژ تلفن. برق ساعتی، آب لوله. حمام مقطوعا یکصدوهشتادهزارتومان بدون واسطه بفروش میرسد طالبین بتلفن ۴۶۶۷۸ مراجعه فرمایند

آ ـ ۵۶۱

استخدام میشود

سفارت کبرای هند

درتهران به‌یك ماشین نویس انگلیسی نیازمند است داوطلبانی که بتوانند ۵۰ کلمه دردقیقه ماشین کنند باید تا روز بیست وپنجم فروردین ماه جاری درخواست خود را به اداره اطلاعات سفارت کبرای هند تسلیم دارند.

به‌ماشین نویس صلاحیت‌دار در بدو کار ۵۰۰۰ ریال پرداخت خواهد شد.

آ ـ ۵۱۶ ۲ـ۲

به یك نفر آرشیتکت ودونفر مترر ساختمان نیازمندیم* دفتر مهندسی و آموزشی فرهنگ چهارراه دوازده دولت

آگهی استخدام

هواپیمائی ایرانی بچند نفر دوشیزه دیپلمه که آشنائی کامل بزبان انگلیسی داشته باشند جهت مهمانداری هواپیما نیازمند است داوطلبان میتوانند همه روزه ازساعت ۹ صبح الی ۱۲ وازساعت ۲ تا ۴ بعدازظهر باداره مرکزی شرکت واقع درخیابان سعدی کوچه بانك توسعه صادرات قسمت کارگزینی مراجعه فرمائند . آ ـ ۴۷۴ ۲ـ۳

شرکت سهامی هواپیمائی ایران

هتل آمباسادور

پیشخدمت واطاقدار مردسابقه دار در امور هتل استخدام مینماید دوداوطلبان بهتل مزبور واقع درچهار راه ویلاو تخت جمشید مراجعه نمایند .

آ ۴۷۱ ۲ـ۳

جویای کار

جوان باتجربه و آزموده در امور **تجارتی ودفتر داری** و مکاتبات **انگلیسی و فرانسه** جویای شغل در یکی ازبنگاههای ملی یا **بازرگانی** است که عصرها ازساعت ۵ به بعدانجام وظیفه نماید باصندوق پستی **۲۹۹** مکاتبه شود آ ـ ۶۰۴ آگهی مصور

آگهی های کوچك متفرقه

پشقاب پرنده

نقاشخانه مدرن ومجهزبرای رنگ اتومبیل ـ ساختمان وهرگونه وسائل فلزی وچوبی

تعمیرگاه بشقاب پرنده ـ امیریه کمرك تلفن ۲۹۱۲۲ آ ـ ۲۹۳

یك قطعه زمین ۵۰۰ متری واقع در جاده کرج بانك اتومبیل جیپ معاوضه میشود به‌تلفن ۲۸۵۴۷ مراجعه فرمائید

آ ـ ۵۵۶ ۱ـ۳

آخرین علاج دفع موش

کمون سنس

ساخت امریکا وارد شد

مرکز پخش داروئی فرح بخش ناصرخسرو تلفن ۵۴۹۶۸ و تمام داروخانه‌ها

آگهی از پیك

• قفسهای فلزی ـ سقفهای آهنی برای سینماها ـ کارخانجات انبارها در کارخانه این شرکت تحت نظر مهندس مجرب طبق اصول فنی با محاسبه دقیق ساخته ودرمحل نصب میشود*

جنرال مکانیك خیابان رازی شماره ۳۶۹ تلفن ۴۵۴۰۸

آ ـ ۵۷۴

یکدستگاه دیزل ژنراتور ۱۳۵ کیلو وات ۵۰۰ دور کامل رسید

شرکت سوسن خیابان شاهرضا نزدیك میدان فردوسی تلفن ۴۳۶۹۴

آ ـ ۵۸۰

ایطالیائی ـ آلمانی ـ فرانسه انگلیسی

کورسهای جدیدیك، دووسه نفری زبانهای فوق مجدداتوسط استاد اروپائی دکتر الکساندر دائر گردید اسم‌نویسی ازصبحها ساعت ۹ تا ۱۲ ـ عصر ها از ۴ تا ۷

نشانی ـ خیابان شاه چهارراه کاخ پاساژ درخشان ـ در روبرود

Alepander's

آ ـ ۵۸۶ ۱ـ۴

دکتر عباس حتاب‌زاده

دارای گواهنامه عالی از دانشکده طب فرانسه (بیماریهای مقاربتی مجاری ادرار ودستگاه تناسلی) نشانی خیابان منوچهری مقابل کوچه دبیرستان ژاندارك

آ ـ ۳۹۴ ۲ـ۲۰

بهترین بخچالهای آلمانی

Z.W.K. ۵ و ۵ ونیم و ۶ فوت بارنگهای الوان کم مصرف ارزان لوکس کالای اروپا چهارراه پهلوی خیابان سپه جنب بیمارستان نجات تلفن ۴۰۷۶۴

آ ـ ۲۸۵۹۵ ۱۱ـ۱۲

تقویم اطلاعات

۴ شنبه ۲ رمضان ۱۳۷۶

« ۱۴ فروردین ۱۳۳۶

« ۳ آوریل ۱۹۵۷

توپ سحر: ساعت ۴ و ۹۱ دقیقه

طلوع آفتاب : ساعت ۵ و ۴۶ «

غروب آفتاب : ساعت ۱۸ و ۲۰ «

توپ افطار: ساعت ۱۸ و ۴۰ «

صاحب امتیاز و مدیر مسئول: عباس مسعودی
جای اداره خیابان خیام چاپخانه اطلاعات

پزشکان

بیماریهای داخلی ومقاربتی

ناصرخسرو مقابل دارائی دکتر جانفزا

یکشنبه وپنجشنبه مجانی

آ ـ ۱۲۸ ۴ـ۷۰

کشیك پزشکان

آقای دکتر یحیی بهبهانی خیابان ایران (عین‌الدوله)

آقای دکتر امامی خیابان غربی دانشگاه

کشیك بیمارستانها

هنگام بیماری درساعات مختلف شب بلادرنك بمراکز زیرمراجعه فرمائید مسمومین ازتریاك وسایر سموم (بیمارستان های شفا حیائیان خیابان ژاله تلفن ۳۷۶۳۱ لقمان‌الدوله ادهم خیابان مخصوص پشت باغشاه تلفن ۲۳۲۳۳ مجروحین و مصدومین (بیمارستان‌های سینا درخیابان سپه وامدادی شیروخورشید سرخ خیابان مولوی باغ فردوس :

زایمان وعوارض زنانه(بیمارستان های زنان پیچ شمیران ووزیری خیابان شیخ هادی وزایشگاه حمایت مادران ونوزادان خیابان پاستورو درمانگاه جنوب پنگاه حمایت مادران خیابان مولوی).

درموارد احتیاج فوری به‌پزشك مقابل وزارت بهداری وسیله آمبولانس نزد پزشگان کشیك شبانه راهنمائی شوند تلفن ۲۰۰۷۱

درموارد احتیاج فوری بعمل جراحی بیمارستانهای سینا چهارراه حسن آباد شفا حیائیان خیابان ژاله ولقمان‌الدوله ادهم خیابان پشت باغشاه مخصوص بیمارستان نجات باداشتن وسایل کامل وروش جدید مبارزه بابیماری های آمیزشی درتمام ساعات روز مجانا بیماران رامی پذیرد

کشیك دوارخانه

میهن خیابان ژاله

«امریکائی چهارراه پهلوی

«سهیما خیابان نواب چهارراه شکوفه

«شماره ۳ شهرری

«باس چهارصد دستگاه

«کیوان در خیابان شکوفه

داروخانه وبدا ـ خیابان ویلا تلفن ۴۶۲۴۷

پست هوائی داخله

شنبه ـ آبادان ـ اهواز ـ مسجد سلیمان ـ بندرشاهپور ـ انار ـ سیبند ـ اردکان ـ بندر عباس ـ بم ـ سیرجان رامسر ـ بابلسر ـ اصفهان کویت

یکشنبه ـ آبادان ـ شیراز (تخت جمشید ـ مرودشت ـ سبوند) اصفهان اهواز ـ مشهد

دوشنبه ـ آبادان ـ رشت ـ بابل تبریز ـ رامسر ـ بابلسر ـ رشت ـ تخت جمشید ـ مرودشت ـ سوند ـ بوشهر) اهواز

سه‌شنبه ـ آبادان ـ کرمان ـ بندر عباس ـ سیرجان ـ بم ـ اهواز ـ بندر شاهپور ـ مسجد سلیمان ـ زاهدان مشهد ـ (قوچان بیرجند ـ بجنورد کاشمر ـ تربت حیدریه ـ گناباد)

چهارشنبه ـ آبادان ـ شیراز (تخت جمشید ـ مرودشت ـ سیوند) زاهدان ـ اصفهان

پنجشنبه ـ آبادان ـ شیراز (تخت جمشید ـ مرودشت ـ سیوند) مشهد (قوچان ـ بیرجند ـ بجنورد ـ کاشمر ـ تربت حیدریه ـ گناباد) رامسر رشت ـ تبریز ـ اهواز (بندر شاهپور مسجدسلیمان) کرمان ـ زاهدان ـ یزد

جمعه ـ اصفهان ـ کرمان ـ زاهدان

بهای اشتراك

شهرستانها

یکساله ۶۰۰ ریال ۶ ماهه ۳۲۰ ریال ۳ ماهه ۱۶۰ ریال

خارجه:

یکساله ۸۰۰ ریال ۶ ماهه ۴۵۰ ریال

برنامه رادیو دهلی

بخش فارسی ال‌ایندیارادیو

روز پنجشنبه پانزدهم فروردین صبح ساعت ۷،۳۵ دقیقه‌روی دوموج کوتاه درردیف ۱۹ و ۱۶ متر برابر با ۱۷،۸۳ و ۱۵،۲۹ میکاسیکل درثانیه اخبار برنامه شب ساعت ۱۹،۴۶ دقیقه‌روی دوموج کوتاه درردیف ۲۴ و ۳۰ متر برابر با ۱۲،۲ و ۹،۸۵ میکاسیکل در ثانیه تلاوت قران مجید ۱۹،۵۰ قطعاتی از گیتا ساعت ۲۰ اخبار ۱۰ ـ ۲۰ بولتن بازرگانی وموسیقی ایرانی ۲۵ ـ ۲۰ برنامه موزیکال

تلفن اطلاعات

برای ارتباط باتمام شعب روزنامه* مجله* ژورنال ازساعت ۸ صبح تا ۸ بعدازظهر تلفن خانه اطلاعات ازاین شماره‌ها بشما جواب میدهد

۵۰۰۱۵ ـ ۵۰۰۱۴

۵۰۰۱۷ ـ ۵۰۰۱۶

اختصاصی هیئت تحریریه

نیزازساعت ۸ صبح تا ۸ بعدازظهر دائر است شماره‌های ۵۰۰۱۸ ـ ۵۱۱۰۶

اختصاص شعبه آگهی

از ساعت ۸ صبح تا ۸ بعد ازظهر شعبه آگهی بازاست و تلفن‌های زیر در اختیار ارباب رجوع میباشد.

۵۱۱۰۹ ـ ۵۱۱۰۸

کشیك درمانگاههای کارگری

کشیك شبانه درمانگاههای سازمان بیمه‌های اجتماعی کارگران برای کارگران بیمه‌وافرادخانواده آنان بشرح زیراست

۱ ـ درمانگاه مرکزی واقع درخیابان امیر کبیر (تلفن ۵۰۶۳۹) درتمام ساعات شب ۲ ـ درمانگاه جنوب غرب واقع در خیابان چیت‌سازی (تلفن ۲۱۴۴۳) در تمام ساعات شب.

۳ ـ سرویس اورژانس بیمارستان هدایت واقع دردروس برای کارگران مجروح حادثه‌دیده (تلفن ۸۱۱۸۴)

۴ ـ درمانگاه شوش (واقع در چهارراه شوش خان آباد) درکلیه ساعات شب (تلفن ۲۷۰۴)

حرکت قطارها

خرمشهر ـ همه روزه ساعت حرکت از تهران یازده صبح ورود بتهران ساعت نه‌وبیست وپنج دقیقه

بندر شاه ـ همه روزه ساعت حرکت ازتهران هشت وچهل دقیقه ورود بتهران ساعت بیست ویك.

شاهرود ـ حرکت در روز های یکشنبه ـ سه‌شنبه ـ پنجشنبه از تهران ساعت هفت ونیم ورود بتهران در روزهای دوشنبه ـ چهار شنبه ـ جمعه ساعت نوزده‌وسی دقیقه.

میانه ـ روزهای دوشنبه ـ چهارشنبه ـ جمعه ساعت حرکت از تهران هشت وپنج دقیقه صبح ورود بتهران ساعت نوزده‌وپنجاه دقیقه روزهای شنبه ـ سه‌شنبه ـ پنجشنبه.

مراغه ـ روزهای دوشنبه ـ چهارشنبه ـ جمعه ساعت حرکت از تهران هفده وسی دقیقه ورود بتهران ساعت هفت وسی وپنجدقیقه روز های یکشنبه ـ چهارشنبه ـ جمعه.

قم ـ همه روزه ساعت حرکت ازتهران هفت وچهل دقیقه صبح ورود بتهران ساعت بیست وسی وپنج دقیقه

پست هوائی خارجه

شنبه : براها ـ فرانسه ـ مصر ـ ترکیه ـ آمستردام ـ بروکسل ـ بمبئی ـ کراچی ـ نیویورك ـ لوس آنجلس.

یکشنبه : هامبورك ـ فرانکفورت نیویورك ـ لوس آنجلس ـ ژنو ـ استهکلم انگلستان ـ رم ـ بغداد.

دوشنبه: بغداد ـ کویت ـ نیویورك

سه‌شنبه : مسکو ـ بروکسل ـ پاریس اسرائیل ـ بوئنس آیرس ـ ترکیه ـ مصر بیروت ـ ژاپن ـ نیویورك ـ لوس آنجلس

چهارشنبه: هامبورك فرانکفورت انگلستان ـ آمستردام ـ براها ـ بمبئی کراچی ـ بانکوك ـ نیویورك ـ افغانستان سیام .

پنجشنبه: هامبورك ـ فرانکفورت بیروت ـ استکهلم ـ رم ـ ژنو ـ فرانسه نیویورك ـ لوس آنجلس .

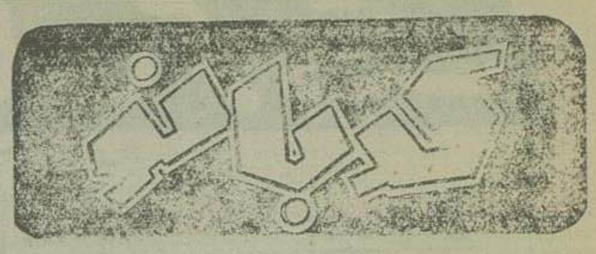

زن از شوهر چه میخواهد ؟

از کتاب «شوهر ایده‌آل» اثر «کورتنی بیل»

یکی از تضادهای دنیای متمدن این است که بکسی اجازه مرا نند گی نمیدهند مگر آنکه از عهدهٔ امتحانات دقیق و دشواری در این امر بر آید در حالیکه جوانی همینکه مو بر عارضش دمید و در هر سن از سنین جوانی بود، صرفنظر از اینکه هنوز تجربه های نیندوخته و سرد و گرمی از روزگار نچشیده و نه خود را شناخته و نه دیگران را حق دارد که دست بدشوارترین و مهمترین و اساسی‌ترین کارهای زندگی بزند یعنی ازدواج کند.

عذری که از جمله عذرهای بدتر از گناه است و در برین مورد میآورند این است که غریزه برای هدایت این بشر در این امر کافی است و حال اینکه این همه ناسازگاریها و اختلافات و کدورتها و مشاجرات که در عالم زناشوئی می بینیم همه و همه دلیل بر اینستکه تنها غریزه برای هدایت زن و مرد بدرك کیفیت وظایف زناشوئی کافی نیست

در هر کار و شغل و وظیفه همینکه کسی کوتاهی و قصور نمود یا آنکه بیعرضه و بی کفایت بود دیر یا زود از کار منفصل میشود جز مرد در وظیفه شوهری که هر چند هم ناشی و ناتوان و یا خائن و نابکار و بدنیت و وظیفه ناشناس باشد نمیتوان او را از این وظیفهٔ خطیر منفصل کرد

جا دارد که تمدن درخشان عصر حاضر در بین مورد شرمگین باشد زیر بسیاری از قبایل بدوی در مورد زناشوئی دور اندیش‌تر از مردم متمدن اند و بموضوع ازدواج، همانقدر که ما بطور مثال ـ بکارخانه و ماشین اهمیت می گذاریم اهمیت میدهند و از اینرو بچه‌های خود را از کودکی و اوان بلوغ باوظایف زناشوئی آشنا میسازند،

البته ممکنست غریزه بخودی خود برای تولید نسل کافی باشد ولی ممکن نیست که برای حسن سلوك و درك مسئولیتهای زناشوئی و تمیز جنبه‌های اخلاقی و انسانی آن کفایت کند.

بنا بر این روا نیست که مهمترین موضوع زندگی بشر را که عبارت از خوشبختی و سعادت است، بنتیجه دست تصادف بگذاریم.

بآسانی میتوان درك کرد که فرزندان خانواده‌های خوشبخت و مهربان و متجانس، شایسته‌ترین افرادی خواهند بود که در آینده میتوانند خانواده‌هائی مانند خانواده پدری خود از حیث خوشبختی و درك مسئولیت و تجانس و هم آهنگی پدید آورند زیرا بتجربه ثابت شده است که بیشتر از نود درصد همسران ظالم و وظیفه ناشناس و ناسازگار و ناراحت، در دامان خانواده‌هائی بزرگ شده‌اند که میان افراد آن، هم آهنگی و همکاری و مهربانی و ناسازگاری نبوده است.

زن دانا و فهیم، نخستین چیزی که از شوهرش میخواهد، این نیست که عاشق او باشد و نقش عاشق را در برابر او بازی کند بلکه اینستکه دوست او باشد. دوست صادق و خیرخواه او... زن در زندگی زناشوئی که برای او بعد از خانهٔ پدری، زندگی تازه است با مسئولیتهائی روبرو میشود که برای درك صحیح ماهیت آن و انجام وظیفه کامل بر طبق آن، نیازمند نصایح دوستانهٔ مشفق مهربانی است باز هم شوهر بهتر از همه میتواند این نقش را بازی کند و این احتیاج زنرا بر آورد. تنها شوهر است که میتواند احساس تنهائی احساس وحشت، احساس بیکسی و بلاتکلیفی را در مقابل مشکلات تازه‌ای که زندگی زناشوئی در پیش پای زن میگذارد، برطرف سازد.

زن تا پیش از زناشوئی، پناهگاهش مادر یا پدر، برادر یا خواهر و دوستانش هستند ولی بعد از زناشوئی، تنها شوهر است که میتواند بهترین پناهگاه برای زنش باشد در صورتیکه بسیار از مردان نه تنها پناهگاهی برای زن خود نیستند بلکه برای او در حکم مشکل بزرگ و مصیبتی عظیم میشوند و زن ناچار میشود از دست او بدنبال پناهگاهی بگردد زیرا چه بسا مردان که در محیط زناشوئی بسیار خشن و بد رفتار هستند و دست بکارهای عجیب و غریبی میزنند که مایهٔ حیرت و وحشت زنشان میشود!

ترجمهٔ «هما»

بازرسی و نگهداری پنیر

یکی از مفید ترین و پرمصرف ترین مواد غذائی پنیر است که در اکثر نقاط دنیا بویژه ایران تعداد زیادی از مردم آنرا با نان میخورند بنابراین شناسائی و آگائی در مورد پنیر موضوع مهمی را تشکیل میدهد، زیرا گذشته از اینکه ممکن است تقلبی در آن بشود و نتیجه ارزش غذائی آن از بین برود، پنیرهای آلوده سرمنشاء ایجاد بیماریهای مختلفی گردیده و حتی همه گیریهائی توسط پنیر آلوده دیده شده است.

ساختن پنیر از قدیم الایام در بین ملل و طوایف مختلف معمول بوده است منتهی طرز تهیه آن در ایران و کشورهای خارجی متفاوت است که از تشریح جزئیات آن خودداری کرده و فقط باختصار طرز تهیه پنیر تازه که در ایران مرسوم است در زیر مینگاریم:

شیر را بوسیله مایع پنیر (شیردان خشك شده گوساله) منعقد می‌سازند سپس آنرا آنرا در کیسه ضخیمی ریخته و آویزان می کنند تا آب پنیر یا «لاکتوسرم» تدریجا خارج شود و بعد از خارج شدن آب مزبور پنیر بدست آمده قابل مصرف است.

ارزش غذائی پنیر ـ پنیر از لحاظ مختلف که برای رفع احتیاجات بدن لازم است غنی بوده و بطور متوسط در هر یکصد گرام پنیر تازه ۱۶۰ کالری پنیر گاو تخمیر شده ۳۵۰ کالری میباشد.

صفات و مشخصات پنیر خوب

پنیر خوب را اگر با انگشت تحت فشار قرار دهند فرو رفته و پس از برداشتن فشار بجای اولیه خود برگردد یعنی دارای قابلیت ارتجاع میباشد و هیچوقت زیر دست نرم و له نمیشود.

وجود اجسامی از قبیل پشم، موگاهی، اوقات هم مگس دلیل بر ناپاك بودن پنیر است.

پنیرهائیکه از شیر چربی گرفته باترش شده تهیه میشود قابلیت ارتجاع خود را از دست داده و نرم است و سازندگان پنیر برای رفع نقص اخیر الذکر اقدام باضافه کردن کلر و رنگ به پنیر میکنند.

پنیرهای آلوده ممکن است بیماریهای خطرناکی از قبیل تب مالت و باسل را به انسان انتقال دهد.

بعضی اوقات تهیه کنندگان پنیر از شیرهای چرخ کرده برای اینکه انعقاد شیر کامل و سریع شود بآن گردنان یا نشاسته اضافه میکنند و برای پی بردن باین موضوع باید بچنین پنیری محلول ید اضافه نموده در صورت وجود نشاسته پنیر تغییر بآسانی رنگ میشود.

نگهداری پنیر

اجرای نکات پائین برای محافظت پنیر لازمست:

۱ ـ پس از جوشاندن و تهیه آب نمك پنیر را قطعه قطعه نموده و در آن بریزید

۲ ـ حتی المقدور بایستی سر ظروف حاوی پنیر را محکم بست تا گرد و غبار و میکربهای موجود در هوا نتواند در آن نفوذ نماید.

۳ ـ ظروف حاوی پنیر را در محل های خشك قرار دهید و از مکانهای مرطوب از قبیل سرایها برای این منظور استفاده نکنید.

۴ ـ استعمال کاکوتی و زیره کمك به خوش طعم کردن پنیر میکند.

مژده به مسافرین محترم

کاشان ـ نطنز ـ اردستان

با اتوکارهای مبله اتوسیر اسلامی همه روزه ساعت ۵ بعد از ظهر تلفن ۲۳۸۷۹

آ ـ ۵۲۸ ـ۱ ـ

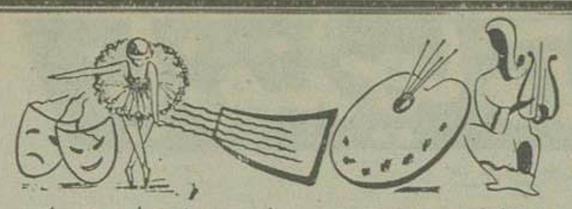

تقلیل عوارض شهرداری فیلم‌های ایرانی مجدداً مورد رسیدگی قرار گرفته است

مسئله تقلیل عوارض فیلم‌های فارسی که مدتی موضوع بحث های دامنه دار بین مقامات وزارت کشور تهیه کنندگان فیلم‌ها هنرپیشگان و منتقدین سینمائی قرار گرفته بود مجدداً در اداره نمایشات وزارت کشور مورد رسیدگی قرار گرفته و بقرار اطلاع احتمال دارد تا آخر فروردین ماه تصمیم قطعی در این باره گرفته شود

اکنون آنچه مورد مطالعه مقامات مربوطه قرار دارد مسئله تقلیل عوارض فیلم‌هائی که از نظر هنری و اجتماعی دارای ارزش فراوان است میباشد و در نظر است به تشخیص هیئتی از متخصصین و اشخاص صلاحیت دار در عوارض شهرداری این فیلم‌ها تخفیف داده شود تا مردم بتوانند با بهای ارزان‌تری از آن استفاده کنند بدین وسیله مورد استقبال بیشتری قرار بگیرد.

یك مقام مطلع وزارت کشور امروز بخبرنگار ما اظهار داشت که تقلیل عوارض اینگونه فیلمها انحصاراً به فیلم های ایرانی ندارد و چنانچه این نظریه مورد تصویب قرار گیرد کلیه فیلم هائی که بنظر هیئت مذکور از نظر اجتماعی و هنری دارای ارزش باشند بدون توجه باین موضوع که در ایران تهیه شده یا از محصولات کشورهای خارجی باشند مشمول تقلیل عوارض خواهند گردید.

تجلیل از امین الله حسین در پاریس

بزودی صفحات این موسیقیدان بزرگ ایرانی در دسترس علاقمندان قرار میگیرد

«حشمت سنجری» آثار «حسین» را بوسیله ارکستر سنفونیك تهران اجرا خواهد کرد

امین الله حسین

اخیرا در باشگاه «آترالیه» پاریس مجلس ضیافتی بمنظور تجلیل از مقام هنری آقای امین الله حسین موسیقی‌دان ایرانی باحضور سفیر کبیر ایران آقای محسن رئیس و بانو و همچنین اعضای وزارت امور خارجه و فرهنگ فرانسه و عده‌ای از شخصیت‌های هنری برگزار شد در این مراسم از مقام هنری آقای حسین و همچنین معرفی صفحاتیکه توسط اداره کل هنرهای زیبای ایران تهیه شده بود بعمل آمد

چندی قبل رنو دوفلیل بزرگترین منقد هندی دنیا و مفسر روزنامه «لوموند» فرانسه که خود از شخصیت‌های هنری فرانسه میباشد در خصوص هنرمندان ایرانی مینویسد «طعم موسیقی حسین مجسم کننده است و جنبه شاعرانه شگفت آوری دارد در هنر حسین یك صداقت شگفت آور و لطافت واقعی مینیاتور ایرانی وجود دارد و این هنرمند ماهر باندازه‌ای بادقت قطعات خود را میسازد که یك شنونده که بموسیقی آشناست میداند که چقدر عمیق است و تا چه اندازه انسانرا مجذوب میکنند»...

.... موسیقی حسین جنبه ترجمه ندارد این هنر را حسین بطوری نوشته که همه می‌فهمند ولی معذالك طعم و روح ایرانی در آن وجود دارد.

بقرار اطلاع بزودی صفحات آقای حسین که شامل دو صفحه بزرگ و کوچك میباشد در دسترس علاقمندان قرار خواهد گرفت

صفحه بزرگ که شامل کنسرتو برای پیانو و ارکستر که پیانوی آنرا خانم «ژنو دیوژوا» استاد کنسرواتوار پاریس اجرا کرده و قطعه‌ای بنام مینیاتورهای ایرانی و تاجر پروانه‌فروش که ارکستر «لامورد» آنرا تهیه کرده است و صفحه بزرگ که پیانوی آنرا افرافی پطروسیان» نواخته است شامل چهار قسمت «ستایش عمر خیام» افسانه ایرانی، جوشش روان و رقص چرکسی میباشد. آقای حشمت الله سنجری هنرمند معروف که اینك در امریکا میباشد اخیرا یکی از ارکسترهای معروف امریکا را رهبری نموده و قرار است پس از مراجعت بایران باهمکاری ارکستر سنفونی ایران قطعات آقای حسین بخصوص «خرابه‌های تخت جمشید» را تنظیم و بسمع علاقمندان هنر موسیقی برساند.

«تامارا پیلوسیان» در تهران

این هنرمند بزرگ ایرانی دو سال است اجرای رلهای اول اپرای شهر «بن» را بعهده دارد

خانم «تامارا پیلوسیان» که در شماره های قبل خبر ورود او را بتهران انتشار دادیم تحصیلات خود را در رشته پیانو و آواز در «کنسرواتوار ناسیونال پاریس» آغاز کرده و در سال ۱۹۴۷ برای تکمیل آن عازم ایتالیا گردیده و کنسرواتور «سن سیسیل» را بپایان رسانید پس از پایان تحصیل بایران مراجعت کرده و دو سال استاد کنسرواتوار تهران بود.

در سال ۱۹۵۰ مجدداً به آلمان رفت و موفق گردید دوره «اکادمی موزیك» را با درجه ممتاز بپایان رسانیده و از سال ۱۹۵۲ در اپراهای کشورهای آلمان و ایتالیا شروع بکار کرد و اکنون دو سال است رلهای اول اپرای شهر «بن» پایتخت آلمان غربی را اجرا میکند «پیلوسیان بدعوت انجمن فیلارمونیك تهران به ایران آمده و چند برنامه در تالار فرهنگ برای اعضاء انجمن اجرا خواهد کرد و همچنین در برنامه‌های رادیو نیز شرکت خواهد کرد و یك برنامه نیز باهمکاری ارکستر سنفونیك تهران اجرا خواهد نمود.

روز ۲۵ فروردین خیابان لاله زار در اختیار هنرمندان خواهد بود

انجمن نقاشان و هنرمندان وابسته باداره کل هنرهای زیبا توانسته است موافقت شهرداری تهران و تمام مغازه داران خیابان لاله زار را جلب نماید تا در روز ۲۵ فروردین ماه جاری آثار نقاشان و مجسمه سازان ایرانی را در بیشترین های مغازه های خیابان لاله زار نصب و بمعرض تماشا و فروش بگذارد.

این اقدام که برای اولین بار از طرف هنرمندان ایرانی در این کشور ابتکار شده است مورد تشویق اداره کل هنر های زیبا قرار گرفته و علاوه بر مساعدتهای لازم سه جایزه نقدی ۲۰ هزار ریالی و ۱۵ هزار ریالی و ۱۰ هزار ریالی برای آثاری که بتشخیص هیئت قضات در درجه اول و دوم و سوم قرار گیرد تخصیص داده شده است.

عموم مغازه داران خیابان لاله زار نیز از این فکر استقبال کرده و بدین ترتیب یکقدم مهم و ابتکاری برای شناسائی آثار هنری نقاشان ایران و معرفی این هنر مهم برداشته شده است.

عموم نقاشان ایرانی میتوانند تابلوهای خود را تا آخر وقت اداری روز ۲۲ فروردین ماه باداره کل هنرهای زیبا موزه هنرهای ملی تحویل دهند تا در این نمایشگاه بیسابقه شرکت داده شود.

نمایشگاه تابلو های ایرانی در مصر

روزنامه «الاهرام» چاپ قاهره در شماره اخیر خود مینویسد:

بزودی «موسسه یونسکو» نمایشگاهی از تابلوهای قدیمی و ظریف ایرانی در مصر ترتیب خواهد داد.

در این نمایشگاه چهل تابلوی زیبا از آثار نقاشان معروف و باذوق ایرانی به معرض تماشا گذارده خواهد شد.

تفکری هنرپیشه کمدی معروف میگوید:

شما که همیشه انتظار دارید از دست من بخندید

دو دقیقه هم بدرد دل من گوش کنید

«بین هرمندانی که پس از افتتاح ستون های هنری روزنامه ما مکاتبه کرده‌اند آقای اصغر تفکری از نخستین کسانی بوده‌اند که نظریات خود را درباره تآتر ایران ارسال داشته‌اند و ما نامه ایشانرا بدون اظهار نظر در زیر چاپ میکنیم».

من از وقتیکه خود را شناختم عشق و علاقه وافری به هنر تآتر داشتم و از هر طریقی که میسر بود خود را به صحنه تآتر نزدیك میکردم همانقدر که در راه رسیدن بمقصود زحمت کشیدم و فعالیت کردم چندین برابر آن محرومیت و ناملایمات دیدم که شرح آن از بحث ما خارج و مثنوی هفتاد من کاغذ شود لکن با تمام این احوال مأیوس نشدم و چون منظور اصلی من (هنر در خدمت اجتماع) بوده همیشه سعی داشتم یك قدم جلوتر بروم بخصوص در محیطی که هیچگونه وسائل پیشرفت و ترقی این فن نبود یا زمان و وضع موجود پا بپا آمدم تا آنجائیکه نتیجه این: حمات و مشقات چندساله منقسم بدو قسمت گردید، مادی، معنوی استفاده مادی آن نصیب صاحبان تآتر و اجیر کنندگان هنرمندان گردید و سود معنوی آن را تماشاچیان بردند از لحاظ سود معنوی بسیار خوشحال و برخود نیز میبالم زیرا افتخار خدمت اجتماع را داشته‌ام و همین اجتماع است که پس از یکسال کناره گیری و ضربات گوناگونی که از جهات مختلف برجسم و روح من وارد شده بود مجددا مرا بصحنه تآتر کشانید صحنه ای که همیشه برای من مقدس بوده صحنه‌ای که همه افتخارات من از او است صحنه که در روی او (محال است هنرمندان بمیرند و بی هنران جای آنان بگیرند) اما، اما امروز متاسفانه این صحنه مقدس باوضع بسیار زننده اداره میشود با این ترتیب که پیش میرویم و بالاخره معلوم نیست تکلیف این طبقه محروم و مظلوم که بنام (هنرپیشه) در تآتر ها کار میکنند و هیچکس و هیچدستگاهی از آنها حمایت و طرفداری نمیکند چیست تمام فنون در ایران سیر ترقی و تکامل را میپیماید جز هنر تآتر و هنرپیشگی که باوضع فعلی دارد بقهقرا عبر میگردد مسلم است وقتی آبی هرز برود و از مجرای عادی و طبیعی خارج شود رفته رفته زیان غیر قابل جبرانی وارد میسازد در اوایل ورود من بعالم تآتر در محل فعلی سینما ایران باغچه بود تابستانی متعلق بگوهر خانم خاکپور قابله تآتری بنام (مجمع تآترال تهران) در آنجا تاسیس شده بود و در اطراف دیوار و راهروی این تآتر بخط درشت نوشته شده بود (تآتر مدرسه و نمایش مربی اخلاق است. امروز که تقریبا ۲۵ سال از این تاریخ میگذرد و باصطلاح تآتر پیشرفت کرده باوضعی بدتر از آن زمان اداره میشود و محصول آن (مربای اخلاق) شده است عیبی ندارد

این وضع بر اثر دخالت کسانیکه از این هنر اطلاعی ندارند بوجود آمده و انشاء الله بیاری ایزد متعال در این سال نو اولیای امور فکری بحال این مدرسه اخلاق خواهند کرد و این اقدام بسیار بسیار بزرگ را هم در ضمن یکی از برنامه های اصلاحی کشور کهن سال باستانی خواهند گنجانید بامید آینده و توجه اولیای امور

تفکری

استعفا و تنفر و انزجار محمد نادر فرزند میرزا آقا شهرت آزادی از سازمان جوانان وابسته بحزب منحله توده

هموطنان عزیز در اثر تبلیغات عوام فریبانه و ظاهر پسند حزب منحله توده که بر همه کس روشن است و منکه قلبی مالامال از عشق خدمت بمیهن و ملت خود داشتم بگمان اینکه این دار و دسته برای ملت و میهن کار میکنند وارد سازمان جوانان حزب منحله توده شدم خوشبختانه پس از یکسال از آنجائیکه خداوند متعال همیشه در سخت‌ترین و بحرانی ترین مواقع نگهدار ایران عزیز و باستانی است قیام تاریخی و پرارج ۲۸ مرداد بوقوع پیوست و خیانت و بیگانه پرستی این دار و دسته برمن آشکار شد و هوشیاری فرماندار نظامی و مدارك روشن و واضحی که از این حزب منفور بملت ایران عرضه میداشت طوری مرا تحت تاثیر قرار داده که حتی علاوه بر نفرت حس انتقام مرا از این خائنین برانگیخت و گذشته و علاقه شاهنشاه محبوب ما نسبت بجوانان فریب خورده مرا بر آن داشت که عملا بجبران یکسال تباهی و خطاکاری بیش از پیش کمر خدمت بچنین شاهنشاهی و ملت عزیز ایران بسته و عمری را بجبران این یکسال خدمت واقعی به پیشوائی اعلیحضرت همایون شاهنشاهی بنمائیم.

علیهذا اینجانب محمد نادر فرزند میرزا آقا شهرت آزادی شماره شناسنامه ۱۰۹ صادره از دامغان که در سال ۱۳۳۱ بوسیله حبیب اله عارفی تبلیغ و وارد سازمان جوانان منحله توده شدم و در حوزه‌ای که بمسئولیت طباطبائی نام و سپس منصور امینی و میر فتاح اداره میشد شرکت میکردم و همه حوزه‌ام عبارت بودند از میر فتاح مسئول منصور اردلان و محمد منصوریان و شیخ رضائی و خود اینجانب تصدیق تمام همه حوزه هایم همشه از آنها انتقاد میکردم و از محیط بر آشوب و هرج و مرجیکه ایشان ایجاد کرده بودند قلبا ناراضی تا بالاخره مجبور اعمال ایشان را خدمت بمیهن و ملت درك نکردم با تنفر فراوان بعد از ۲۸ مرداد از آن سازمان منفور کناره گیری کرده و سرگرم تحصیل شدم و خدا را شکر میکنم که در چنین محیط آرامش و سکون میتوانم خدمت بایران عزیز بکنم و راه ترقی که برای همه کس در اثر فعالیت بازاست به پیمایم بدینوسیله علاقمندی خود را بشاهنشاه محبوب و کشور عزیزم ابراز میدارم زنده جاوید با شاهنشاه محبوب ما پاینده ایران عزیز مرگ بر خائنین توده‌ای

آ ـ ۵۹۱

ساکنین محترم علیای بهار

انجمن محلی که پروانه آن بشماره ۳۸۸ با اجازه مقامات رسمی صادر و بهیئت رسیده طبق ماده ۱۵ اساسنامه دوره تصدی اعضاء سه سال و مطابق ماده ۲۳ هیئت عامله از میان اعضاء برای یکسال انتخاب میشوند لذا در بیست و پنجمین جلسه رسمی انتخابات سومین سال هیئت عامله معمول و منتخبین عبارتند از فقیه مرندی رئیس انجمن آقایان شریعت پناهی نایب رئیس، ادیبی و لاهوتی دبیران ملکی صندوقدار ملکیان تحصیلدار اراجیف ناظر بهداشت بهروز صنعتی ناظر فنی رئیس دانا ناظر مالی حسینیان پورمتصدی اجرائیات فلکی کریم زاده اسلامی سهامی اعضای اصلی و چون اخیراً انتخاب غیر قانونی در حدود حوزه فعالیت انجمن انجام و باستناد استعفای ۱۱ نفر از اعضاء که در شماره پنجم اسفند اطلاعات دیده شده ۶ نفر استعفا کنندگان امضاء خود را مسترد و در شماره نهم اسفند اطلاعات نیز اشاره شده بدین ترتیب از ۱۷ نفر از اعضاء ۵ نفر استعفا داده‌اند که آنهم بموجب ماده ۲۱ آئین نامه که میگوید (هر یك از اعضاء که بخواهند بنابعللی از عضویت انجمن استعفا نماید باید مراتب را ده روز قبل کتباً برئیس انجمن اطلاع دهند) رعایت ننموده‌اند لذا استعفای آنها اثر قانونی نداشته و انتخابات جدید کان لم یکن میباشد

رئیس انجمن علیای خیابان بهار فقیه مرندی

آ ـ ۵۹۹

آگهی تجدید مناقصه صفحه‌های صافی مکانیك و کاربوراتیر

شرکت سهامی کارخانجات قند ایران مناقصه خرید ۳۴۰۰ عدد صفحه‌های صافی مکانیك و کاربوراتیر را تجدید مینماید. شرایط مناقصه در دفتر شرکت واقع در خیابان شاهرضا نزدیك میدان فردوسی موجود بوده و پیشنهادات تا آخر وقت اداری روز ۲۷ر۱ر۳۶ پذیرفته شده و ساعت ۹ صبح روز ۲۸ر۱ر۳۶ رسیدگی خواهد شد شرکت در تجدید مناقصه بمنزله قبول کلیه شرایط مناقصه است.

آ ـ ۶۱۳ ـ ۱ ـ ۲

نیویورك

با کشتی یونایتد استیت جدیدترین و سریعترین کشتی دنیا و یا با کشتی مجلل «آمریکا» که دارای همه گونه وسایل آسایش و تفریح میباشد مسافرت از لوهاور (شمتر فرانسه) بقدری لذت بخش است که هر دقیقه آن بخوشی و لذت فراوان سپری میشود با این ترتیب براحتی و نشاط کامل به نیویورك میرسید و برای انجام کار های خود آماده میشوید

United States Lines

نماینده کل خطوط کشتی رانی یونایتد استیتس شرکت موندا کسپرس خیابان فردوسی شماره ۴۸۶ تلفن ۴۳۴۸۴ و ۴۰۷۳۸۱

خطوط کشتی رانی یونایتد استیتس

آ ـ ۶۰۲

کارخانجات معروف فیلیپس

سازنده مدرنترین پروژکتور ۳۵ میلیمتری سینما، دستگاههای معمولی ـ سینماسکوپ یك لنز بطریق نورانی

چهار بازی سینماسکوپ

بخش مخصوص سرویس ـ کنترل تعمیرات مشاوره فنی

جهت تاسیس سینما و تجهیزات مربوط زیر نظر مهندسین کارخانه فیلیپس

FP 6

PHILIPS Cinemasc

کانون اصلی

شرکت سهامی فیروز ـ خیابان مددی

رادیو تلفونکن

از حیث زیبائی ـ صدای استحکام نظیر ندارد

نماینده شرکت بازرگانی دیتون شاهرضا چهارراه کالج ـ تلفن ۴۰۰۰۱

مراکز فروش شرکت نمایندگان تلفونکن

TELEFUNKEN

نطق ماك میلان

امریکا قصد تضعیف نفوذ انگلیس را در خاور میانه ندارد
هدفهای دو کشور در خاور میانه با یکدیگر مطابقت دارند

گیت‌اسکل رهبر مخالفین دولت در مجلس عوام پرسید که آیا در صورت حمله یك کشور کمونیست بیکی از کشورهای عضو پیمان بغداد امریکا بکمك کشور مورد تجاوز خواهد شتافت؟

لندن ـ شب گذشته هارولدماك‌میلان نخست‌وزیر انگلستان طی نطق مهمی نتایج مذاکرات اخیر برمودا را در مجلس عوام آن کشور تشریح کرد.

ماك‌میلان گفت درمذاکراتی که اخیرا با ریاست جمهوری امریکا در برمودا بعمل آورده رویه خود را نسبت بمسائل ناوردمیانه کاملا روشن کرده و خاطرنشان ساختم که دولت پادشاهی انگلیس درحال حاضر ایمان و اعتماد خود را نسبت بسازمان ملل حفظ میکند ولی آنرا سیاست واقعی خود درخاور میانه نمیداند.

خاورمیانه و سازمان ملل متحد

ماك‌میلان که اخیرا براثر استعفای لردسالیسبری مقتدرترین عضو کابینه دستخوش بحران سیاسی شدیدی شده افزود که او و رئیس جمهوری امریکا با صراحت کامل موقعیت فعلی و همچنین وضع آینده سازمان ملل متحد را در خاور میانه مورد بحث قرار داده اند و من شخصا نگرانی خود را نسبت بتحولاتی که اخیرا در این خطه روی داده و ترتیبات قبلی را بهم زده ابراز کردم و در اینجا لازم است تذکر دهم که مجمع عمومی سازمان ملل متحد بعلت اینکه تصمیمات مهم سیاسی در شورای امنیت دائما در معرض حق وتو قرار میگیرد نمیتواند وظیفه‌ای را که در اصل بدان محول شده انجام دهد و چنانچه کشورهای بزرگ و بخصوص امریکا و انگلستان رو به مشترکی را در اینگونه تصمیمات تعقیب کنند بدون شك خواهند توانست در موارد عدیده اعمال نفوذ کرده و اوضاع را بنفع صلح و آرامش بگردانند و نیروی تازه‌ای به مجمع عمومی بدهند تا بهتر تواند وظایف خطیر خود را انجام دهد

اغلب مشاهده میشود که تصمیمات و مسائل مهم سیاسی در مجمع عمومی دستخوش احساسات میگردد و بعضی از کشورها بعلت ملاحظاتی که نسبت بدیگران دارند در برابر یکدیگر صف آرائی کرده و وضع نامطلوبی بوجود میآورند که رفع آن مشکلاتی بوجود میآورد.

آزادی ماکاریوس

نخست‌وزیر انگلیس سپس اشاره به آزادی اسقف ماکاریوس کرده گفت شایعات مبنی بر اینکه وی در کنفرانس برمودا تحت فشار ایزیهاور ناچار شد که با آزادی این روحانی یونانی که طرفدار الحاق قبرس بیونان است موافقت کند عاری از حقیقت است و استعفای لرد سالیسبری همکار ما از کابینه ناشی از این توافق نمیباشد.

ماك میلان مجددا اشاره به مسئله خاورمیانه کرده گفت برخلاف آنچه که شایع کرده اند دولت امریکا نه تنها قصد ندارد انگلستان را در این منطقه تضعیف کرده و نفوذ آنرا از آنجا ریشه کن کند بلکه با کمال صمیمیت میکوشد که موقعیت انگلستان را در خاورمیانه مستحکم و تقویت نماید زیرا هدفهای هر دو دولت در این منطقه یکسان و یك نواخت است و چنانچه جزئی اختلافاتی بین ما باشد نمیتوان آن را اختلاف اصولی دانست و در کلیات ما توافق نظر داریم.

کانال سوئز

درباره مسئله کانال سوئز باید صریحا باطلاع نمایندگان محترم برسانم که دولت امریکا مانند انگلستان جدا معتقد است که سرنوشت آینده کانال سوئز باید با رعایت شش اصل مصوب شورای امنیت سازمان ملل متحد تعیین گردد و البته همانطوری که میدانید در این شش اصل امتیازات فراوانی مصر داده شده و کشورهای استفاده کننده از کانال از بسیاری از حقوق خود صرفنظر کرده اند.

ضمنا بعقیده ما جای بسی خوشوقتی است که دولت امریکا در روابط خود با مصر سیاست جدی و صریحی در پیش گرفته و البته این موضوع کاملا بنفع ماست ... ضمنا مادامیکه سرنوشت کانال سوئز کاملا روشن نشده دولت بموسسات کشتیرانی انگلستان توصیه مینماید که فعلا از استفاده از این کانال خودداری کنند و دولت امریکا نیز چنین تذکری بشرکتها و موسسات کشتیرانی آن کشور داده است.

فعلا میتوان اوضاع خاورمیانه را که ما با آن روبرو هستیم ناسیونالیسم افراطی خواند و ما با امریکائیها توافق کرده ایم که فعلا در رویه خود نسبت باین اوضاع تعادل را از دست ندهیم تا مبادا کشورهای مسلمان این منطقه را سوی کمونیسم دشمن ناسیونالیسم واقعی و بخصوص ناسیونالیسم مسلمان برانیم.

لوله نفت جدید

ماك میلان سپس گفت در حال حاضر برای افزایش جریان نفت خاورمیانه به بازارهای جهان پروژه‌های جدیدی تحت مطالعه قرار گرفته است که ایجاد یك رشته لوله نفت قطور در ترکیه یکی این پروژه‌ها میباشد.

در کنفرانس برمودا پرزیدنت ایزنهاور اظهار عقیده میکرد که وجود نیروی پلیس ملل متحد در خاورمیانه برای حل مشکلات این منطقه ضروری میباشد ضمنا در این کنفرانس ما باین نتیجه رسیدیم که آزادی رفت و آمد کشتیها از میان خلیج عقبه باید تامین و محفوظ گردد و کشتیهای اسرائیلی نیز باید از این حق مسلم استفاده کنند بعلاوه هیچکس نباید مزاحم کشتیها گردد که بین بنادر و سواحل اسرائیلی رفت و آمد مینمایند.

نخست‌وزیر انگلستان سپس درباره آزمایشهای هیدروژنی به بحث پرداخته و گفت پیشنهاد اتونی ایدن نخست‌وزیر سابق بریتانیا درباره محدود نمودن آزمایشهای هیدروژنی از نظر کارشناسان امریکائی و انگلیسی غیر قابل اجرا است دانشمندان اخیرا اعلام داشته‌اند که آزمایشهای هیدروژنی را طوری میتوان انجام داد که در سایر نقاط جهان قابل ثبت وضبط نباشد.

درباره موشکهای هدایت شونده دریافت این نوع موشکها از امریکا برای بریتانیا از هر جهت بصرفه و صلاح است و امریکا نسبت به سلاحهای اتمی که باید در داخل این موشکها کار گذاشته شود نظارت خواهد نمود ولی بهیچوجه نباید تصور نمود که اختیار بکار بردن این موشکها بعهده و نظر امریکا خواهد بود و بریتانیا اختیار نخواهد داشت که از این موشکها در مواقع ضروری استفاده نماید و علاوه بر این بریتانیا خود نیز سلاحهای موشکی تهیه خواهد کرد.

ماك‌میلان در نطق خود از پیمان بغداد بسیار تمجید نمود. وی باحرارت از تصمیم آمریکا دائر بر عضویت کمیته نظامی پیمان بغداد استقبال نمود.

مستر ماك‌میلان از «قدرتیکه پیمان بغداد در ایستادگی در مقابل حوادث اخیر نشان داده تعریف کرده و از نقش آن بعنوان یك سپر دفاعی شمالی خاورمیانه تجلیل نمود. نخست وزیر اعلام کرد. «هدف ما و آمریکا اینست که بهر طریق ممکنه پیمان بغداد را تقویت نمائیم.»

اظهارات رهبر مخالف

هیو گیت‌اسکل رهبر پارلمانی حزب کارگر گفت که بنظر او آیزنهاور و ماك‌میلان بایستی بمسئله رفع اختلاف بین اعراب و اسرائیل بیشتر توجه کرده باشند گیت‌اسکل سپس اشاره به الحاق امریکا به کمیته نظامی پیمان بغداد نموده و گفت آیا درصورت حمله یك کشور کمونیستی به یکی از کشورهای عضو پیمان بغداد امریکا بکمك کشور مورد تجاوز خواهد شتافت یا نه؟

رهبر حزب کارگر بعدا گفت که دولت بریتانیا نباید پیشنهاد ناصر را مبنی بر اینکه عبور کشتیهای اسرائیلی از کانال سوئز مشروط بر گشت آوارگان عرب است بپذیرد و بلکه بایستی اصرار ورزد که مصر از تصمیمات سازمان ملل متحد اطاعت نماید.

گیت‌اسکل گفت که آزمایشهای هیدروژنی تولید نگرانی در دنیا کرده است زیرا این انفجارهای پی در پی که روز بروز دامنه آن توسعه پیدا میکند اثرات مضری نسبت به بهداشت بشریت خواهد داشت خطر این انفجارها فوری نیست و سالها بعد اثرات مضر آنها آشکار میشود.

ماك‌میلان در پاسخ گیت‌اسکل گفت آیا او از یك سیاست دفاعی که بجای طیارات بمب‌افکن متوسط بخواهد از موشکهائی استفاده کند که قادر باشد بمبهائی با قدرت تخریب یك میلیون تن (ت.ان.ت) حمل نمایند حمایت نخواهد کرد؟

این گفته ماك‌میلان درباره بمبهای مخرب بقدرت یك میلیون تن (ت.ان.ت) باعث حیرت و شگفتی مستمعین گردید.

رنجش فرانسه از نتایج مسافرت نیکسون

پاریس ـ موریس فورمعاون وزارت خارجه فرانسه در شورای جمهوری فرانسه اظهار داشت که امریکا نباید بدون همکاری کامل فرانسه به تونس و مراکش کمك کند.

وی گفت مسافرت نیکسون به افریقا برای مراکش و تونس یأس آور بوده زیرا انتظار کمکهای بیشتری داشته‌اند. امریکا اگر میخواهد بدول شمال افریقا کمك کند باید با موافقت ما وارد اقدام شود زیرا این امر بنفع پیمان آتلانتیك و خود کشورهای شمال آفریقاست. (اسوشیتدپرس)

درمورد کابینه اندونزی توافق شد

جاکارتا ـ رهبر حزب ناسیونالیست اندونزی که مامور تشکیل کابینه ائتلافی گردید با حزب نهضت العلماء اندونزی درمورد تشکیل کابینه توافق نظر حاصل کرد. انتظار میرود فهرست کلیه وزرای کابینه پس از تصویب رئیس جمهور انتشار یابد حزب مسلمان مسجومی نیز در این کابینه شرکت خواهد داشت. (رویتر)

کاپیتولاسیون در بحرین لغو خواهد شد

بحرین ـ شیخ سلیمان بن الحامد الخلیفه شیخ بحرین اعلام کرد که از روز شنبه آینده بعضی از اتباع خارجی مقیم بحرین که در گذشته تابع دادگاه انگلیسی بودند تحت حکومت و سلطه قوانین دادگاههای بحرین خواهند بود این خارجیان شامل اتباع عراق، سوریه، مصر، لبنان، لیبی، مراکش تونس افغانستان، اندونزی، سودان، عدن، سومالی فرانسه و ایتالیا و بعضی از مردم فلسطین بودند در گذشته وقتی که این اشخاص دعوائی داشتند یا از آنها شکایتی بعمل میآمد دادگاههای بحرین حق رسیدگی باین دعاوی را نداشتند و اشخاص مزبور در دادگاههائی که از طرف قضات انگلیسی اداره میشد تحت محاکمه قرار میگرفتند این یك نوع کاپیتولاسیون بود که از طرف انگلیس بر بحرین تحمیل شده بود از روز شنبه آینده این کاپیتولاسیون در بحرین پایان خواهد یافت و رسیدگی بکلیه دعاوی در صلاحیت دادگاههای بحرین قرار خواهد گرفت (رویتر)

آمریکا ۲۰ میلیون دلار بمراکش کمك میدهد

واشنگتن ـ دولت آمریکا روز گذشته موافقت خود را با تجدید کمك به مراکش اعلام داشت و فعلا ۲۰ میلیون دلار برای واردات مورد نیازمندی این کشور و بیشتر قسمتهای عمرانی در اختیار مراکش خواهد گذارد.

این موفقیت حاکی از آنست که دولت آمریکا اکنون نسبت بمسئله واگذاری چهار پایگاه بزرگ هوائی از طرف دولت مراکش اعتماد و اطمینان کامل پیدا کرده است.

این موضوع درماه گذشته توسط نیکسون معاون رئیس جمهوری آمریکا بسلطان مراکش مورد بحث قرار گرفته است.

قراردادی که درمورد پرداخت ۲۰ میلیون دلار بمراکش انعقاد یافته حاکی از آنست که این مبلغ جنبه وام داشته و یك هیئت کمك اقتصادی آمریکائی نیز طبق این قرارداد در «رباط» مستقر خواهند شد. (اسوشیتد پرس)

اظهارات دالس:

تا ۴۸ ساعت دیگر مذاکراتی درباره کانال سوئز بین آمریکا و مصر شروع خواهد شد

دالس اعلام کرد که اگر آمریکا موفق به حصول موافقتی با مصر نشود هیچگونه فشاری بر آن کشور وارد نخواهد کرد

دالس

واشنگتن ـ جان فوستر دالس وزیر امورخارجه امریکا در کنفرانس مطبوعاتی هفتگی خود اظهار داشت که احتمال قوی میرود که در مدت ۴۸ ساعت آینده مذاکراتی با مصر درباره عبور و مرور کشتی ها از کانال سوئز آغاز گردد وی در پاسخ سئوالات خبرنگاران اظهار امیدواری کرد که هرچه زودتر مسئله کانال سوئز حل شود.

دالس گفت که دولت آمریکا در پاسخی که به پیشنهادهای مطروحه از طرف جمال عبدالناصر رئیس جمهوری مصر داده خاطر نشان ساخته که حل مسئله کانال سوئز بایستی باشش اصلی که از طرف شورای امنیت سازمان ملل متحد اعلام گردیده مطابقت داشته باشد این شش اصل در ماه اکتبر گذشته اعلام شد و بموجب آنها عبور کشتی ها از کانال سوئز بایستی آزادانه صورت گیرد و هیچگونه سیاستی آنرا تحت الشعاع قرار ندهد.

همچنین وضع عوارض و حق العبور با موافقت مصر و دول استفاده کننده از کانال بعمل آید.

دالس بدولت مصر یادآوری کرد که بنفع خود آن دولت است که با دول غربی راه حلی پیدا کند. وی هفته پیش نیز همین اظهار را کرده بود

جانشین های کانال

در سخنرانی هفته پیش خود دالس اظهار داشته بود هم اکنون قدمهائی در راه ایجاد جانشین ها و مکملهائی برای کانال برداشته شده است. این اقدامات خصوصاً ارتباط بحمل و نقل نفت دارد و شامل ساختمان نفت کشهای عظیم و ایجاد خط لوله جدیدی از طریق ترکیه است

دالس گفت هدف اصلی این اقدامات متقابله با احتیاج روزافزون غرب بنفت خاورمیانه است.

اما اگر ثابت شود که کانال راه قابل اعتمادی نیست یك عامل سیاسی هم بر عامل اقتصادی افزوده خواهد شد که تحولات آینده را تسریع خواهد کرد

هنگامیکه از دالس سئوال شد اگر مصر حاضر نشد در مذاکرات خود با آمریکا و سایر دول غربی هیچگونه موافقتی نکند و اقداماتی بعمل آورد که اعتماد دنیا بآزادی عبور و مرور در کانال جلب شود، آمریکا چه خواهد کرد؟ دالس پاسخ داد آمریکا هیچ فشاری بر مصر وارد نخواهد کرد و کانال را نیز تحریم نخواهد نمود، تنها اقدامیکه ممکن است از طرف آمریکا صورت گیرد آنست که در مورد طرق جانشین و مکمل کانال پافشاری بیشتری نماید و این امر در کنفرانس برمودا بین آیزنهاور و ماك‌میلان مورد موافقت قرار گرفته است. (رویتر)

توديع باملاء انگلستان

لندن ـ مسعود ارگویلو سفیر کبیر ترکیه در لندن که اخیراً تغییر شغل داده در کاخ بوکنیگهام بحضور علیا حضرت الیزابت ملکه انگلستان بار یافت و باوی تودیع کرد. (رویتر)

رهبر جمعیت «ترور سفید» دستگیر شد

وین ـ رادیو بوداپست خبر داد که میهالی فردریك کیس رهبر سازمان «ترور سفید» در مجارستان که موجبات قتل عده زیادی را در سالهای قبل از جنگ در مجارستان فراهم آورده بود دستگیر شده و نزودی تحت محاکمه قرار خواهد گرفت. (رویتر)

کنفرانس وزیران امورخارجه کشورهای بالتیك

اوسلو ـ روزنامه های اوسلو خبر میدهند که نامه بولگانین بنخست‌وزیران نروژ و دانمارك و همچنین حمله تبلیغاتی روسیه شوروی علیه کشورهای بالتیك در جلسه کنفرانس وزیران امورخارجه این کشورها که روزهای ۹ و ۱۰ آوریل تشکیل خواهد شد مورد بررسی قرار خواهد گرفت. این روزنامه‌ها اضافه کرده‌اند که نخست‌وزیران نروژ و دانمارك تا تشکیل جلسه وزیران خارجه کشورهای بالتیك بنامه بولگانین پاسخ نخواهند داد (خبرگزاری فرانسه)

تکذیب ادعاهای شوروی، درمورد انعقاد قرارداد محرمانه در برمودا

لندن ـ یك سخنگوی وزارت خارجه بریتانیا امروز اعلام کرد که ادعای شوروی مبنی بر اینکه دولتهای امریکا و بریتانیا درمذاکرات خود در برمودا نقشه‌های تجاوزکارانه طرح کرده و قرارداد های سری در این باره منعقد کرده‌اند بی‌اساس است و نظیر کلیه ادعاهائی است که آن دولت برای مشوب کردن اذهان عمومی بعمل میآورد.

سخنگوی مذکور خاطرنشان کرد که جریان کنفرانس برمودا عینا در اعلامیه سران دو دولت منعکس شده و هیچگونه تصمیم سری گرفته نشده است. (خبرگزاری فرانسه)

استعفای سفیر آمریکا در پاکستان قبول شد

واشنگتن ـ ایزنهاور رئیس جمهوری آمریکا استعفای هیلدرت سفیر کبیر آمریکا در پاکستان را مورد قبول قرارداد.

هیلدرت طی نامه خود متذکر شده است که بعلت گرفتاریهای شخصی ناچار از استعفا گردیده است.

آیزنهاور در پاسخ هوراس هیلدرت از خدمات ٤ ساله او در پاکستان و فعالیتی که برای جلب همکاری پاکستان با جهان آزاد در مبارزه با کمونیسم بعمل آورده است اظهار قدردانی نموده است. (اسوشیتدپرس)

لردسالیسبری درحضور ملکه انگلیس

لندن ـ لردسالیسبوری رئیس شورای سلطنتی که روز جمعه استعفا داد بحضور علیاحضرت ملکه انگلستان پذیرفته شد. شورای سلطنتی بریاست ارل اوهوم روز پنجشنبه جلسه خود را تشکیل داد. (رویتر)

بیانات سلوین لوید در بارد لوله‌های نفت

لندن ـ سلوین لوید وزیر امورخارجه انگلستان طی بحث مجلس عوام علنا اظهار کرد که دولت انگلستان باتفاق آمریکا با هر کشور ذینفع دیگری تصمیمی برای ساختمان لوله نفت جدید در خاورمیانه نگرفته است.

لوید گفت این امر مربوط شرکتهای نفت است. وی خاطرنشان ساخت که شرکتهای بین المللی نفت طی کنفرانس اخیر خود در لندن موضوع حمل نفت بوسیله لوله را مورد مطالعه قرارداده و چند کمیته را برای بررسی دقیق این مسئله انتخاب کرده‌اند. (رویتر)

۷۰۰ تن از مسلمانان الجزایر از زندان آزاد شدند

الجزایر ـ روبرلاکوست کمیسر عالی فرانسه در الجزایر بمناسبت حلول ماه مبارك رمضان دستور آزادی ۷۰۰ تن از ملیون الجزیره‌ای را صادر کرد.

لاکوست همچنین اجازه داد مغازه‌های مسلمانان که بعلت شرکت در اعتصابات اخیر تعطیل شده بودند مجدداً بازشوند. (خبرگزاری فرانسه)

یوگوسلاوی ۳۳۷ نفر مجارستانی را بکشور خودشان فرستاد

بلگراد ـ دولت یوگوسلاوی ۳۳۷ نفر دیگر از پناهندگان مجارستانی را که تصمیم بازگشت بکشور خود گرفته بودند بمقامات مجارستان تحویل داد.

تاکنون ۲۱۲٤ نفر از پناهندگان مجارستان از طرف یوگوسلاوی به کشور خودشان اعزام گردیده‌اند.

پس از انقلابات و تحولات اخیر مجارستان در حدود ۱۸٫۰۰۰ نفر از مردم این کشور که از فشار کمونیستها به تنگ آمده بودند بیوگوسلاوی پناهنده شدند و بعضی از این پناهندگان از یوگوسلاوی بسایر کشورهای غیر کمونیست رفته‌اند.

دکتر جمال‌الدین نوربخش

متخصص در بهداشت و بیماریهای کودکان

از دانشگاه پاریس

معتادین به الکل ـ تریاك ـ مرفین ـ کوکائین و هروئین

را با آخرین متد درمدت کوتاهی بدون هیچگونه عارضه درمان مینماید

نشانی: خیابان شاهرضا چهارراه پهلوی

پذیرائی ۵ـ۸ بعدازظهر تلفن مطب ٤٥٠٤٠ تلفن منزل ٤٤٧٨٩

آ ـ ۸۳٦۰ ـ۱ـ

عده زیادی از خوانندگان ما میپرسند

شماره اول و دوم

اطلاعات کودکان

راچگونه و از کجا تهیه کنند

اگر ماین مغازه‌ها که می‌نویسیم مراجعه کنید میتوانید شماره‌های گذشته مجله زیبا و محبوب خودتان را خرید:

۱ـ چهارراه دروازه شمیران کیشه فروش نشریات اطلاعات
۲ـ میدان بهارستان « « «
۳ـ چهارراه سرچشمه ـ کتابفروشی حافظ.
٤ـ خیابان مولوی ـ مقابل باغ فردوس کیشه‌فروش مطبوعات
۵ـ خیابان ری اول بازارچه نایب‌السلطنه
٦ـ خیابان ری ـ چهارراه انبار غله بنگاه مطبوعاتی امیدوار
۷ـ استگاه راه‌آهن کیشه فروش نشریات اطلاعات
۸ـ چهارراه امیریه و گمرك « « «
۹ـ میدان دروازه قزوین « « «
۱۰ـ خیابان سی‌متری چهارراه حشمت‌الدوله کیشه‌فروش نشریات اطلاعات
۱۱ـ خیابان سی‌متری میدان ۲٤ اسفند « « «
۱۲ـ چهارراه منگل پهلوی ـ کیشه‌فروش مطبوعات
۱۳ـ خیابان پهلوی سه‌راه شاه کیشه‌فروش نشریات اطلاعات
۱٤ـ خیابان منوچهری کتابفروشی سعدی
۱۵ـ خیابان منوچهری چهارراه کنت سیگارفروشی سلیقه
۱٦ـ چهارراه دروازه دولت کیشه فروش مطبوعات
۱۷ـ میدان فردوسی کیشه‌فروش مطبوعات
۱۸ـ خیابان سعدی کیشه‌فروش مطبوعات
۱۹ـ خیابان شاه‌آباد ـ کوچهٔ ظهیراسلام ـ بنگاه مطبوعاتی امروز

وکلیه جایگاه‌های فروش نشریات

«۱»

مژده بمصرف کنندگان کوکاکولا

بر اثر درخواست و خواهش مکرر مصرف کنندگان **کوکاکولا** متصدیان و مسئولین شرکت باتلرز کمپانی تهران **(کارخانه کوکاکولا)** تصمیم گرفت نظریات مصرف کنندگان را انجام و اجرا نماید، بدین لحاظ سفارش جدیدی برای شیشه‌های **کوکاکولا** بیلژیك داده شد که مشخصات شیشه‌های مزبور با شیشه‌های قبلی که ساخت انگلستان است بکلی متفاوت میباشد و علائم ممیزه از این قرار است:

۱ـ شیشه‌های ساخته‌شده در انگلستان که فعلا در دسترس مصرف کنندگان است در قسمت تحتانی دارای دایره کوچکی است که در شیشه‌های ساخت بلژیك این دایره در منتهی‌الیه دیواره خارجی شیشه تعبیه شده است.

۲ـ در قسمت تحتانی شیشه ساخت انگلستان مطلبی نوشته نشده در صورتیکه در شیشه‌های ساخت بلژیك جمله «علامت تجارتی بطری ثبت شده» و «Bottle Regd Trede Marke» در قسمت تحتانی شیشه بطور برجسته قالب‌ریزی شده.

۳ـ در شیشه‌های ساخت انگلستان مارك فارسی و لاتین **کوکاکولا** با رنگ سفید با حروف کوچکتری چاپ شده در صورتیکه در شیشه‌های ساخت بلژیك مارك فارسی و لاتین **کوکاکولا** با رنگ سفید و با حروف بزرگتری چاپ شده است.

۴ـ در شیشه‌های **کوکاکولای** ساخت انگلستان جمله ساخت ایران با رنگ سفید چاپ شده در صورتیکه در شیشه‌های **کوکاکولای** ساخت بلژیك این جمله بر روی خود شیشه و بطور برجسته قالب‌ریزی شده است.

۵ـ در شیشه‌های **کوکاکولای** ساخت انگلستان زیر مارك فارسی **کوکاکولا** در دو سطر جمله‌های زیر (علامت ثبت شده) و (علامت تجارتی بطری ثبت شده) قالب‌ریزی شده در صورتیکه در شیشه‌های **کوکاکولای** ساخت بلژیك در زیر مارك فارسی **کوکاکولا** جمله «علامت ثبت شده» در یك سطر قالب‌ریزی شده است.

٦ـ در شیشه های **کوکاکولای** ساخت انگلستان در قسمت بالای مارك لاتین **کوکاکولا** جمله‌ای نوشته نیست در صورتیکه در شیشه‌های **کوکاکولای** ساخت بلژیك در قسمت بالای مارك لاتین **کوکاکولا** جمله «Bottled in Iran» قید شده است.

۷ـ در شیشه های **کوکاکولای** ساخت انگلستان در ذیل کلمه لاتین **کوکاکولا** در دو سطر جمله های « Trade marke » «Bottled Regestered Trade Marke, Regd trade» نوشته شده در صورتیکه در شیشه‌های **کوکاکولای** ساخت بلژیك زیر مارك لاتین **کوکاکولا** جمله « Trade Marke Regested » در یك سطر ذکر گردیده است.

این بود علائم مشخصه شیشه‌های **کوکاکولای** ساخت انگلستان و تفاوت آنها با علائم مشخصه شیشه های **کوکاکولای** ساخت بلژیك که بطور کلی و کاملا متمایز است ولی شیشه های **کوکاکولای** ساخت بلژیك و انگلستان از لحاظ استحکام و ظرفیت و زیبائی با هم فرقی ندارند.

بنابمراتب با اینکه قیمت شیشه های ساخت بلژیك گرانتر از قیمت شیشه های ساخت انگلستان برای کارخانه تمام شده مع‌الوصف از لحاظ رعایت افکار مصرف کنندگان تصمیم گرفته شد که درموقع عرضه شیشه‌های **کوکاکولای** ساخت بلژیك قیمت های زیر بجای قیمت سابق از مصرف کنندگان دریافت شود.

هر یك شیشه خالی **کوکاکولا** ساخت بلژیك بیهای ٦ ریال و ۲٤ عدد آن ۱٤٤ ریال بوده است بهای هر یك جعبه خالی ۲۲ ریال و قیمت یك جعبه (۲٤ شیشه) مایع **کوکاکولا** ۸٤ ریال درنظر گرفته شده که مجموع قیمت یك جعبه محتوی ۲٤ عدد شیشه **کوکاکولا** با مایع بالغ بر ۲۵۰ ریال خواهد بود.

نرخ سابق یك جعبه محتوی ۲٤ شیشه **کوکاکولا** (باشیشه و مایع وجعبه) با شیشه ساخت انگلستان برابر با ۵۰۰ ریال است که قیمت مایع ۸٤ ریال و قیمت جعبه خالی ۵٦ ریال و بهاء ۲٤ عدد شیشه **کوکاکولا** از قرار هر شیشه ۱۵ ریال ۳٦۰ ریال بوده است.

اینك باستحضار هموطنان عزیز میرساند که بارتی شیشه‌های **کوکاکولا** ساخت بلژیك از ساعت ۸ صبح روز ۲٦ فروردین ماه ۱۳۳٦ به بازار عرضه خواهد شد البته دارندگان شیشه‌های قبلی میتوانند با استفاده از مهلت مقرر که از ساعت ۸ صبح روز ۲٦ فروردین ماه ۱۳۳٦ تا ساعت ٦ بعدازظهر روز چهارم اردیبهشت ماه ۱۳۳٦ خواهد بود هرچه زودتر اقدام به تحویل و تحول شیشه و جعبه نمایند البته کسانیکه در ظرف ده روز مهلت مقرر اقدام به تسلیم شیشه و جعبه نمایند از تنزل بهاء مقرر که فوقا مذکور گردید بهره‌مند و مستفید خواهند شد و چنانچه از ۲٦ فروردین ماه تا ٤ اردیبهشت ماه اقدام به تحویل و تحول شیشه‌های قبلی و جعبه ننمایند بهیچوجه نه مستقیم و نه غیر مستقیم از تخفیفی که در بهاء شیشه و جعبه داده شده بهره‌مند نخواهند شد.

ضمنا متذکر میگردد این کارخانه در صورتی اقدام بتعویض شیشه‌های سابق با شیشه‌های جدید خواهد نمود که دارندگان شیشه عین شیشه را با جعبه تسلیم نمایند و کارخانه **کوکاکولا** از قبول جعبه خالی بدون شیشه خودداری خواهد نمود تو ضیحا یادآور میشود که تخفیف منظور شده در قیمت شیشه و جعبه از ۲٦ فروردین ماه به بعد تثبیت شده محسوب است و مهلت ده روز (از ۲٦ فروردین تا ٤ اردیبهشت) فقط برای تعویض شیشه‌های قبلی به شیشه‌های جدید است که منظور از آن رعایت تخفیف درباره مشتریان محترمی است که شیشه و جعبه **کوکاکولا** را بقیمت سابق پرداخت نموده‌اند.

تبصره ۱ ـ آگهی فوق برای استحضار کلیه هموطنان عزیز از دهم فروردین ماه تا انتهای روز ۲۵ فروردین ماه ۳٦ مرتبا همه روزه در رادیوی لبروی هوائی و سه نوبت در روزنامه اطلاعات و سه نوبت در روزنامه کیهان منتشر خواهد شد و عذر و بهانه عدم اطلاع از تصمیم شرکت پس از انقضای مهلت مقرر بهیچوجه از کسی مسموع نخواهد بود.

تبصره ۲ ـ محل تعویض جعبه و شیشه‌های سابق با شیشه‌های جدید کارخانه **کوکاکولا** واقع در خیابان دوشان تپه (فرح آباد) و ساعات تعویض ۸ صبح تا ٦ بعداز ظهر خواهد بود

کانون تبلیغات دنیا — آ ـ ٤۰۹ — ۲ـ۳

کارخانه کوکاکولا

اعلیحضرت همایونی سد گلپایگان را در اردیبهشت افتتاح میفرمایند

شرفیابی هیئت مدیره بنگاه آبیاری و کارشناسان خارجی بعلت وفور بارندگی آب از سرریز مخزن سد جاری شد

ساعت ده بامداد امروز آقای مهندس همایونفر مدیرعامل و رئیس هیئت مدیره بنگاه مستقل آبیاری باتفاق هیجده نفر از کارشناسان آبیاری سازمان خواربار و کشاورزی جهانی و هیئت عملیات اقتصادی امریکا در ایران (اصل چهار) که در قسمتهای مختلف بنگاه آبیاری انجام وظیفه میکنند در کاخ مرمر به پیشگاه اعلیحضرت همایون شاهنشاهی شرفیاب شدند.

ابتدا مراسم معرفی کارشناسان خارجی بعمل آمد و رشته‌های تخصصی هریك بعرض رسید.

سپس آقای مدیرعامل بنگاه بعرض رساند که با آنکه قاعدتاً مخزن سد گلپایگان باید در اردیبهشت ماه پر میشد ولی ببرکت بارندگی سال جاری اکنون مخزن سد مملو از آب است و آب از سرریز نیز جاری شده ولی بمناسبت ماه مبارك رمضان استدعا نمود که اجازه فرمایند در نیمه اول اردیبهشت ماه سال جاری مراسم افتتاح سد عملی گردد.

آنگاه آقای مهندس همایونفر گزارش کارهائی را که بنگاه آبیاری با استفاده از کارشناسان اصل چهار و سازمان خواربار و کشاورزی جهان و تیمهای سازمان برنامه در قسمتهای مختلف ئیدرولوژی ـ بررسی آبهای زیرزمینی ـ مطالعات آبیاری کشاورزی و اقتصاد آب ـ مطالعات خاك شناسی و طبقه‌بندی اراضی و همچنین برنامه‌های آینده و پروژه‌های در دست اقدام توسط دفتر فنی بنگاه را معروض داشت.

اعلیحضرت همایونی اوامر موکدی درباره توسعه امور آبیاری و سدسازی صادر فرمودند بعد نظریات کارشناسان خارجی را در مورد انجام وظایف محوطه و برنامه‌های آینده آبیاری کشور استفسار فرمودند که هریك گزارش لازم در رشته‌های تخصصی خود بعرض رساندند.

سارقین درخانه افسر شهربانی سیزده بدر کردند

ولی صاحبخانه رسید و یکی از آنها را که مست لایعقل بود دستگیر کرد

پریروز سروان شمس افسر شهربانی باتفاق خانواده خود برای گذرانیدن روز سیزده بدر از خانه خود واقع در بیسیم نجف آباد خارج شده بشمیران رفت نزدیك غروب بود که آنها پس از گذرانیدن یك روز خوش بطرف خانه خود در هسپار شدند و همینکه بدرخانه رسیدند مشاهده کردند که چراغ یکی از اطاقها روشن است. سروان شمس بتصور اینکه یکی از بستگان آنها از همدان مراجعت کرده است درخانه را بصدا در آورد. لحظه‌ای بعد مردی که سبیلهای کلفت تیره‌ای داشت در را بروی او باز کرد سروان شمس که انتظار دیدن همچو شخصی را نداشت تعجب کرد.

مرد مزبور نیز تا چشمش بافسر شهربانی افتاد یکه خورد و رنگ و روی خود را باخت سروان شمس دست مرد ناشناس را گرفت و او را که مست لایعقل بود باخود باطاق برد و هنوز هم تصور میکرد که شاید اینمرد از بستگان آنها باشد بالاخره سروان و مرد ناشناس وارد اطاق شدند ولی سروان ناگهان متوجه شد که چیزی در اطاق باقی نمانده است و کلیه اثاثیه را جمع آوری کرده و در گوشه اطاق گذاشته‌اند. سروان شمس تازه فهمید که مرد ناشناس دزد است و تا این مسئله را فهمید بلافاصله سراغ کمد رفت و متوجه شد که در کمد را که جواهرات خانم در آنجا بود شکسته‌اند و همه جواهرات را بسرقت برده اند.

سروان شمس بلافاصله جیب های مرد ناشناس را بازرسی کرد و جواهرات را در جیب وی پیدا نمود.

مرد ناشناس که دیگر مستی کاملا از سرش پریده بود میگفت:

«جناب سروان بخدا من تقصیری ندارم من دزد نیستم بلکه بدعوت دو نفر از دوستانم برای صرف شراب باین خانه آمده‌ام»

اما سروان شمس فریب گفته‌های او را نخورده وی را باخود بکلانتری برد.

در راه مرد ناشناس سروان شمس گفت که ساعت سه بعد از ظهر باتفاق دو نفر از دزدان معروف دیگر بخانه شما آمدیم پس از جمع آوری اثاثیه بشکرانه این موفقیت دو بطری شراب را که همراه داشتیم بیرون آوردیم و بسلامتی شما یکی دو گیلاس می‌خوردیم و سیزده را بدر کردیم. اما چه شراب عجیبی بود بجان خودت جناب سروان من تا بحال چنین شراب نشئه آوری نخورده بودم پس از خوردن شراب دو نفر رفقایم رفتند که اتومبیل بیاورند تا اثاثیه را از خانه خارج کنیم. پس از رفتن آنها من در کمد را شکستم و جواهرات خانم را بدون اطلاع دوستانم بجیب ریختم ولی افسوس که این جواهرات قسمت من نبود بالاخره نحس سیزده دامان ما را گرفت و معلوم شد که سیزده را توی خانه نمیشود بدر کرد.»

تنی سروان شمس و مرد ناشناس به کلانتری رسیدند یکی از پاسبانها پوزخندی زده گفت: «سلام علیکم ناصرخان تو که باز هم راهت باینجاها افتاده» و بدینترتیب معلوم شد مرد ناشناسی که بسراغ شراب ناب آمده بود یکی از دزدان معروف تهران است. اکنون مامورین در تعقیب دو نفر رفقای ناصر هستند.

برسر شش ریال رفیق خود را کشت!

خبرنگار ما از شیراز گزارش میدهد: دوروز قبل نصرالله مؤمنی که در شیراز دارای یك مغازه دوچرخه‌سازی است برسر شش ریال کرایه دوچرخه با ضربات چاقو یکی از مشتریان خود را بقتل رسانید و شخص دیگری را مجروح نمود.

جریان واقعه از این قرار است:

دوروز قبل یکی از مشتریان همیشگی نصرالله بنام کاظم دوچرخه‌ای از مغازه وی کرایه کرده و پس از انجام کار خویش دوچرخه را پس آورد.

در اینموقع برسر پرداخت ۶ ریال کرایه دوچرخه نزاعی بین نصرالله و کاظم در گرفت و نصرالله با چاقو بطرف کاظم حمله برد.

کاظم که هرگز خیال نمیکرد از طرف یکی از دوستان خود اینطور مورد حمله قرار گیرد پا بفرار گذاشت ولی نصرالله بوی مهلت نداده و او را با چند ضربت مهلك از پای درآورد.

سپس نصرالله که بکلی کنترل اعصاب خود را از دست داده بود دیوانه‌وار فریاد میکشید بطرف شخصی بنام رضا نامدار پور که سعی داشت کاظم را از چنگال وی برهاند حمله برد و او را نیز بسختی مجروح نمود.

پس از اینواقعه نصرالله برای فرار از مجازات با چند ضربه خود را مجروح ساخت و سپس بطرف کلانتری دویدو ادعا کرد که کاظم و رضا نامدار بطرف وی حمله برده و او را مجروح ساخته‌اند ولی مامورین کلانتری که قبلا از جریان حادثه مطلع شده بودند بلا درنگ نصرالله را توقیف کردند و مجروح را نیز برای پانسمان بپهدای اعزام نمودند.

اینك جریان امر از طریق شعبه دو بازپرسی دادگستری شیراز تحت تعقیب است و تا چند روز دیگر پرونده امر بمحکمه جنائی ارجاع خواهد شد

طبق اطلاع نصرالله هنگام واقعه بر اثر استعمال مشروبات الکلی مست بوده است.

سه نفر شیاد دستگیر شدند

امروز سه نفر شیاد بنام سیمون داودیان، فریدون بیت‌خدا و یك نفر دیگر که از مدتها پیش مشغول اخاذی بنام رئیس و مامورین دائره تحقیق اداره پلیس تهران از قهوه‌خانه‌ها و شیره کش‌خانه‌های مختلف تهران بودند و هر هفته ۱۰ تومان از صاحبان اماکن فساد باج سبیل میگرفتند دستگیر شدند

اینعده دیروز برای اخاذی بقهوه‌خانه بلوچ نامی رفته بودند بلوچ با آنها مظنون شد و آنها را بمامورین پلیس معرفی کرد بلافاصله این سه نفر شیاد دستگیر شدند و باپرونده مربوط جهت رسیدگی بدایره تحقیق اداره پلیس فرستاده شدند

شیادان بگناه خود اعتراف نموده‌اند در بازرسی بدنی که از آنها بعمل آمده است از جیب سیمون مقدار زیادی اسکناسهای ۲۵ منانی و ۵۰ میانی و ۵۰۰ منانی پیدا شده است.

در مورد این منات‌ها سیمون اظهار داشته است که آنها متعلق بپدرش میباشد و پدروی که از روسهای روسیه تزاری است این منات‌ها را از روسیه بایران آورده است.

درباره علت مرك سرهنك صهبا

بدنبال خبری که چندروز پیش درباره مرك سرهنك عباسعلی صهبا رئیس دفتر سازمان امنیت منتشر شد امروز معلوم گردید که مسلم نیست مرك نامبرده براثر تصادف باشد اداره پزشکی قانونی از اعلام نظر صریح درباره علت مرك خودداری نموده وجواب صریح و قطعی را موکول ببعد کرده است.

بقرار اطلاعی که در این باره بدست آمده شکستگی جمجمه‌ی محرز است ولی نسبت بعلت مرك بعدا اعلام نظر میشود ـ صبح امروز خبرنگار ما برای کسب اطلاع بیشتر به آقای صفوی بازپرس شعبه ۲۱ مراجعه کرد نامبرده در این باره اظهار داشت چون پرونده امر هنوز باین شعبه ارجاع نشده است نمی‌توان در این باره اظهاری نمود باینحال هر نوع اطلاع تازه‌ای را در این باره استقبال خواهیم کرد زیرا هر اطلاع جدیدی در تکمیل و تعقیب پرونده بی‌اثر نخواهد بود.

سارقی که بلباس روحانیت درآمده بود

دیروز مرد شیادی بنام سیدیحیی الوندی که خود را بلباس روحانیت ملبس ساخته بود وارد خانه‌ای در کوچه پشت حمام قبله واقع در خیابان سیروس شد تمام اشیاء و اثاثیه خانه این زن بدبخت را جمع آوری کرده و آنرا بزنی که همراه خودش بود داد در اینموقع پاسبانی سر رسید و این دزد عابدنما را دستگیر نمود و بکلانتری شش برد اما این سارق عابدنما خود را به لالی زد و حاضر نشد بهیچ گونه سئوالی جواب دهد.

گاهی نیز زبانش را در میآورد و میخواست بمامور پلیس بگوید که زبان اولال است.

بالاخره پرونده این سرقت تشکیل گردید و برای صدور قرار قانونی سارق را نزد بازپرس بردند که در آنجا نیز وی علاوه براینکه لال بازی درمیآورد خود را مشلی زده بود ولی بازپرس قرار سنگینی برای سیدیحیی الوندی صادر کرد و او را بزندان فرستاد.

سارقین اتومبیل مستشار آمریکائی را دزدیدند

دوروز پیش اتومبیل سواری شورلت خاکستری رنك شماره ۵۰۴۹ـ۱۲۰۱۲۰ را از خیابان پهلوی جلوی سفارت اطریش بسرقت بردند و فردای آنروز اتومبیل در حالیکه لاستیك‌های آن دزدیده شده بود بوسیله ماموین بر کلانتری ۱۴ پیدا شد و معلوم گردید که اتومبیل مزبور متعلق بسروان «شینی» مستشار آمریکائی میباشد و اتومبیل بوی تحویل داده شد

تغییر روسای ادارات مالیه

امروز از طرف وزارت دارائی آقایان محمدمانی بسمت رئیس اداره مالیات بردرآمد بازرگانان، عباسعلی حقیقت معاون پیشکاری دارائی تهران و شجاع کیائی بسمت رئیس اداره مالیات بردرآمد املاك مزروعی منصوب شدند.

یکصد پروژه برای اجرای عملیات عمرانی

تهیه شده و در سال جاری اجرا خواهد شد

ساعت هشت و نیم صبح امروز کمیسیون مشترك ایران و آمریکا در کاخ نخست‌وزیری تشکیل گردید.

در این جلسه آقایان دکتر صالح وزیر بهداری و رئیس کمیسیون مشترك ایران و آمریکا ـ علم وزیر کشور ـ مهندس طالقانی وزیر مشاور ـ ناصری وزیر کشاورزی ـ مهندس خسرو هدایت قائم‌مقام مدیرعامل سازمان برنامه ـ مهندس انصاری معاون وزیر مشاور ـ دکتر ضیائی و پیرنیا معاونین وزارت صنایع و معادن و دارائی و همچنین آقای کریکوری رئیس هیئت عملیات اقتصادی آمریکا در ایران و همکاران ایشان حضور داشتند.

ابتدا آقای دکتر صالح بعنوان ریاست کمیسیون مشترك ایران و امریکا از طرف اعضای ایرانی کمیسیون مزبور مراتب تاسف و تاثر دولت را از واقعه ناگوار بلوچستان اظهار داشت و شرحی درباره خدمات مقتولین که جان خود را در راه خدمت بایران جهت اجرای برنامه‌های عمرانی فدا کرده‌اند ایراد داشت و قرارشد عین اظهارات ایشان ضمن نامه‌ای برای بازماندگان شهدای حادثه بلوچستان ارسال شود.

سپس موضوع بودجه مخصوص عملیات عمرانی دستگاههای مختلف وزارتخانه‌ها مطرح شد و چون مجموع اعتبارات درخواستی جهت اجرای برنامه های عمرانی چند میلیون تومان بیش از اعتبارات موجود بود قرار براین شد که اعتبارات عملیات عمرانی بطور کلی بهمان میزان اعتبار درخواست شده تصویب شود و چنانچه کمبودی وجود داشته باشد از اعتبار سه ماههٔ آخر سال ۱۳۳۶ کسر شود.

مجموع اعتبارات اجرای عملیات عمرانی که پروژه‌های آن به تصویب کمیسیون مشترك ایران و آمریکا میرسد در سال ۱۳۳۶ حدود ۷۶۰ میلیون ریال میباشد و ضمنا مبلغ یکصد میلیون ریال نیز از اعتبارات سال گذشته (۱۳۳۵) باقیمانده است که هنوز بمصرف نرسیده و قرار شده است از این اعتبار در سال جاری استفاده شود.

برای اجرای عملیات عمرانی مختلف در قسمتهای بهداشت و فرهنك و کشاورزی وغیره حدود یکصد پروژه تهیه شده است که با استفاده از این اعتبارات بمرحله اجرا گذاشته خواهد شد.

در پایان جلسه آقای کریکوری رئیس هیئت عملیات اقتصادی امریکا از همکاری صمیمانه اعضای کمیسیون مشترك ایران و امریکا در مورد پیشرفت طرحهای مشترك دولت ایران و امریکا در قسمت عمران آبادی و بالا بردن سطح فرهنك و بهداشت و کشاورزی مردم ایران تشکر نمود.

آنگاه آقای دکتر صالح رئیس کمیسیون مشترك ضمن اظهار تشکر متقابل از میسیون اصل ٤ در ایران و کمکهائیکه از طرف دولت آمریکا برای اجرای برنامه‌های مشترك بعمل آمده است از خدمات یکایك اعضای میسیون آمریکائی قدردانی کرد و اضافه نمود مطمئن هستم که در آتیه نیز این همکاری ادامه خواهد داشت.

مقارن ساعت ۱۰ جلسه مزبور پایان یافت.

تلگرافات صدر اعظم آلمان به شاهنشاه و نخست وزیر

آخر وقت اداری امروز متن تلگرافهائیکه آقای دکتر ادنائر صدراعظم آلمان دیروز هنگام خروج از مرز ایران از داخل هواپیما بشاهنشاه و آقای نخست وزیر مخابره کرده است بوزارت امور خارجه رسید.

در این تلگرافها صدراعظم آلمان باردیگر از تفقدات خاص شاهنشاه و مهمان نوازی و محبت دولت و ملت ایران اظهار سپاسگزاری کرده و سعادت و موفقیت ملت ایران را از خداوند مسئلت کرده‌اند.

رئیس دفتر پادشاه نپال در تهران

آقای لاك‌درشانی رئیس دفتر مخصوص اعلیحضرت پادشاه نپال بتهران وارد شد. مشارالیه مدت یکهفته در تهران توقف خواهد کرد و طی اینمدت مطالعاتی در قانون اساسی ایران و قانون انتخابات بعمل خواهد آورد تا در بازگشت بکشور خود برای تنظیم قانون اساسی کشور نپال مورد استفاده قرار گیرد.

دنباله خبرهای خارجه

روزنامه نیویورك تایمز دیروز یك گزارش شش صفحه‌ای درباره خاورمیانه چاپ و منتشر کرد

نیویورك ـ دیروز روزنامه نیویورك تایمز درباره خاورمیانه و مسائلی که در این منطقه موجود است شش صفحهٔ مطلب چاپ و منتشر نمود. مطالب مزبور شامل گزارشی بود راجع به کشورهای این منطقه که شانزده نفر خبرنگار آن مطالب را تهیه کرده بودند.

گزارش مزبور و انتشار آن به این منظور بوده است تا اطلاعات مبسوطی درباره خاورمیانه در اختیار مردم آمریکا گذارده شود.

مجله معروف لایف هفته گذشته دوازده صفحه و مجله ماهیانه آتلانتیك ۷۳ صفحه مطلب درباره خاورمیانه انتشار دادند.

گزارش مزبور شامل کشورهای قبرص و مصر و حبشه و عراق و ایران و اسرائیل و اردن و لبنان و لیبی و الجزایره و اردن و مراکش و تونس و لیبی و پاکستان و عربستان سعودی و سوریه و سودان و ترکیه و یمن میباشد. (آسوشیتدپرس)

تجدید نظر در برنامه پنجساله شوروی

مسکو ـ جرائد شوروی دیروز اطلاع دادند که پارلمان شوروی در تاریخ هفدهم اردیبهشت تشکیل جلسه میدهد تا به برنامه پنجساله عمران و آبادی آن کشور که اخیرا در آن ـ تجدید نظر بعمل آمده رسیدگی کند.

چندی پیش کمیته مرکزی حزب کمونیست روسیه شوروی برنامه پنجساله آن کشور را مورد انتقاد شدید قرار داده و خاطرنشان ساخت که پروژه های این برنامه غالبا بدون هدف و با مخارج سنگین اجرا میگردد (روتر)

عده‌ئی از ایرانیان باتهام قاچاق در مصر تحت تعقیب قرار گرفته‌اند

قاهره ـ محمود عبدالباری دادستان مصر دیروز اعلام داشت که ۷۶ نفر از اتباع خارجی باتهام قاچاق اسناد خارجی معادل ۷٫۱۶۵٫۰۰۰ دلار تحت تعقیب مقامات قضائی قرار گرفته‌اند متهمین همگی بگناه خود اعتراف کرده‌اند درمیان اینعده ۲۵ نفر تبعه انگلیس و بقیه از اتباع ایران و عربستان سعودی و لبنان و اردن و لیبی میباشد

عبدالباری سپس گفت که ۱۶ نفر از متهمین هنوز بازداشت هستند و بقیه بقید کفیل آزاد شده‌اند محاکمه متهمین در یك محکمه نظامی از ۲۰ فروردین آغاز میشود (اسوشیتدپرس)

درگذشت دیکتاتور مطبوعات دوره هیتلر

بن ـ ماکس آمان دیکتاتور مطبوعات دوره هیتلر که یکی از روزنامه نگاران سرسخت نازی بود دیروز در بیمارستان مونیخ درگذشت. وی در دوران هیتلر ریاست سردبیران مطبوعات هیتلری را داشت و در پایان جنك از طرف متفقین در دادگاه نظامی محاکمه و محکوم شد.

مذاکرات خلع سلاح تا دو هفته دیگر بتعویق افتاد

لندن ـ کمیته فرعی خلع سلاح مذاکراتی را که درباره تجدید آزمایش سلاحهای اتمی و هیدروژنی شروع کرده است بدون رسیدن بنتیجه خاتمه و جلسات نمایندگان ۵ کشور عضو این کمیته تا دو هفته دیگر تعطیل گردید.

در این جلسات پیشنهاد کشورهای نروژ، یوگسلاوی، ژاپن و هند مبنی بر تقاضای محدودیت آزمایشهای هیدروژنی مورد بحث قرار گرفت ولی دول غربی استدلال کردند تا زمانی که بین دنیای غرب و شرق یك توافق بین المللی در مورد این محدودیت بوجود نیاید نمیتوان از ادامه آزمایشهای هیدروژنی در انگلستان و امریکا جلوگیری بعمل آورد. (اسوشیتدپرس)

امروز وزیر فرهنك در مصاحبه مطبوعاتی خود پیشرفتهای فرهنگی را شرح داد و گفت:

متجاوز از ۲۴۰ هزار نفر مشغول تحصیل در کلاسهای شبانه میباشند

بمناسبت آغاز سال جدید و پایان دومین سال تصدی آقای دکتر مهران در پست وزارت فرهنك ساعت ۱۲ امروز از طرف ایشان دعوتی از خبرنگاران جرائد بعمل آمد. در این جلسه که معاون، مدیران کل و رؤسای ادارات فرهنك حضور داشتند آقای دکتر مهران اشاره باقدامات دوساله وزارت فرهنك نموده گفت در دو سال اخیر بر تعداد مدارس جدید افزوده شده است.

در کارمبارزه با بیسوادی توفیق بسیار یافته و در حال حاضر متجاوز از ۲۴۰ هزار نفر مشغول تحصیل در کلاسهای مبارزه با بیسوادی میباشند.

در مورد تکمیل هنرستانها و ایجاد مدارس روستائی و دبیرستانهای کشاورزی و تشویق کارهای دستی اقدامات مؤثری صورت گرفته و ساختمان دانشسرای عالی فنی که هم اکنون مشغول ساختن میباشند و طرح ایجاد دو مؤسسه بزرك تعلیم و تربیت از لحاظ کشاورزی و حرفه‌ای از جمله اقدامات وزارت فرهنك است.

ساختمان‌های جدید

در دو سال اخیر بطور تحقیق بقدر ۵ سال گذشته ساختمانهای جدید برای مدارس ساخته شده است.

توسعه دستگاههای تربیت معلم و تشکیل دوره‌های کارآموزی ایجاد مراکز تعلیمات اساسی و تربیت عشایر و اهالی دهات تجدید نظر در برنامه‌های وزارت فرهنك طرح برنامه‌های نوین، تجدید نظر در کتب دبستانی و دبیرستانی توجه به تربیت بدنی و اخلاقی و تربیت مربیان مربوطه تهیه وسایل تفکیك دانشسرای عالی با کمك دانشگاه تهران از دانشکده های ادبیات و علوم تکمیل وسایل کار دانشکده‌های شهرستانها و ازدیاد درآمد موقوفات وسعی در مصرف نمودن حقیقی موقوفات واستقلال فرهنگ شهرستانها و استانها و بهبود وضع دانشجویان خارج و اجرای اوامر اعلیحضرت همایون شاهنشاهی در راه رفاه حال دانشجویان خارج و تشویق آنان بتحصیل علوم در رشته‌های مختلف ترمیم حقوق فرهنگیان و پرداخت اشل جدید استفاده از همکاری مشاورین اصل ٤ و یونسکو در راه بهبود وضع تعلیم و تربیت

اهم کارهائی بوده است که از بدو تصدی اینجانب صورت گرفته آنچه در دو سال اخیر در وزارت فرهنك انجام شده در درجه اول در نتیجه عنایت و پشتیبانی شخص اعلیحضرت همایونی و در درجه دوم توجه جناب آقای علاء نخست وزیر بوده است در اینجا باید همکاریهای گرانبهای هیئت محترم دولت و مجلس را که همیشه با پیشنهادات ما موافقت کرده است یاد آوری نمایم موسسات مختلف مانند شیر و خورشید سرخ سازمان شاهنشاهی جمعیت خیریه ثریا پهلوی همکاریهای گرانبهائی با فرهنك نمودند.

سپس آقای دکتر مهران اشاره به همکاری مطبوعات و ارباب قلم نموده اظهار داشت در این دو سال از راهنمائی و انتقاد مطبوعات حداکثر استفاده شده است در اینموقع آقای دکتر مهران بروسای ادارات گفت خدمات شما و معلمین و فرهنگیان در پیشرفت کار فرهنك فوق العاده موثر بوده است بعد از بیانات آقای دکتر مهران آقای یزدان فر معاون وزارت فرهنك ضمن اشاره به توجهات اعلیحضرت همایون شاهنشاهی بفرهنك و فرهنگیان سخنانی پیرامون شخصیت و خدمات آقای دکتر مهران ایراد نمود که مورد تایید حضار واقع شد

مقارن ساعت ۱ بعد از ظهر جلسه مصاحبه پایان یافت.

امروز عصر علاء از نخست وزیری استعفا

بقیه از صفحه اول

رادیو دمشق اطلاع داد: آقای دکتر اردلان وزیر امور خارجه ایران امروز به خبرنگار خبرگزاری یونایتدپرس گفت که فردا «روز چهارشنبه» دولت ایران استعفای خود را تقدیم شاهنشاه خواهد کرد.

آقای دکتر اردلان اضافه نمود که دولت تا کنون استعفا نداده است و بعد از ظهر چهارشنبه آخرین جلسه خود را تشکیل خواهد داد و سپس استعفای خود را تقدیم خواهد نمود.

اخباری که قبلا از تهران مخابره شده بود خاطرنشان ساخته بود که دولت ایران استعفای خود را تقدیم شاهنشاه کرده است.

هیئت دولت در حضور شاهنشاه

عصر روز دوشنبه جلسه هفتگی هیئت دولت در حضور اعلیحضرت همایونی تشکیل شد.

بقرار اطلاع در این جلسه پیرامون استعفای دولت تبادل نظر بعمل آمد و اعلیحضرت همایونی از خدمات وزیران کابینه آقای علاء اظهار رضایت میفرمایند.

پس از مرخص شدن وزراء از حضور ملوکانه قرار میشود آخرین جلسه هیئت دولت عصر روز چهارشنبه «امروز» تشکیل میگردد.

در کاخ نخست وزیری

آقای علاء از ساعت هفت و نیم صبح امروز در اطاق کار خود حضور یافت و از ساعت ۸ صبح بتدریج جمعی از آقایان وزرا برای ملاقات ایشان در کاخ نخست وزیری حضور بهم رساندند.

آقای دکتر اردلان وزیر امور خارجه گلشائیان وزیر دادگستری، علم وزیر کشور، دکتر صالح وزیر بهداری، فروهر وزیر دارائی، مهندس طالقانی و دکتر مقبل وزرای مشاور از جمله وزرائی بودند که امروز صبح با آقای علاء ملاقات کردند. آقای گلشائیان که از سفر عتبات بتهران باز گشته است اولین بار بود که با آقای علاء و سایر همکاران خود ملاقات میکرد.

در همین ساعت جلسه کمیسیون مشترك ایران و آمریکا نیز مطابق معمول در اطاق دیگری، مجاور همان اطاق که وزراء در آن اجتماع کرده بودند تشکیل گردید و چندتن از آقایان وزیران پس از ملاقات با آقای علاء در جلسه مزبور شرکت نمودند.

آخرین جلسه...

یکی از آقایان وزراء، هنگامی که عزم خروج از کاخ نخست وزیری داشت بخبرنگار ما گفت: «آخرین جلسه هیئت دولت امروز عصر ساعت ۵ بعد از ظهر تشکیل میشود و وزرای کابینه فعلی پس از خداحافظی بخانه‌های خود خواهند رفت.»

این عضو کابینه اضافه کرد که تا وقتی وزرای جدید معرفی نشوند امور اداری وزارتخانه‌ها را معاونین تصدی خواهند کرد.

خبرنگار ما سئوال کرد: تصور میکنید چه وقت کابینه جدید معرفی شود؟

وزیر کابینه علاء در حالیکه باتومبیل خود سوار میشد جواب داد: بسته باینست که نخست وزیر جدید مطالعات خود را در مورد اعضای دولت چه وقت خاتمه دهد، بهر حال تصور نمیکنم قبل از روز شنبه مراسم معرفی کابینه انجام گردد.

اطلاعاتی از علاء

یکی از خبرنگاران ما، با آقای علاء نخست وزیر تماس گرفت. در این تماس خبرنگار ما اطلاع حاصل کرد که

آخرین جلسه هیئت دولت برای انجام مراسم تودیع و خداحافظی وزراء ساعت پنج بعد از ظهر امروز تشکیل میشود.

در آخرین جلسه هیئت وزیران همچنین یادداشتی از کارهای معوقه و لوایحی که در دست تهیه است و صورت لوایحی که در سنا و شوری باقیمانده و برنامه‌هائی که دولت برای سال آینده تنظیم کرده است تهیه میشود که تسلیم نخست وزیر جدید گردد بدین مناسبت امروز آقایان وزراء گزارشهائی در این زمینه تهیه کردند.

آقای علاء ساعت ۹ امشب طی یك پیام رادیوئی استعفای دولت را اعلام خواهد کرد. پس از استعفا از مقام نخست وزیری، تصدی امور وزارت دربار را که بایشان تفویض شده است از فردا بر عهده خواهند گرفت.

طبق اطلاع حاصله پیام رادیوئی آقای علاء مختصر خواهد بود و ضمن آن، علاء استعفای خود را از مقام نخست وزیری و قبول وزارت دربار اعلام میدارد

بلافاصله پس از ختم جلسه هیئت دولت آقای علاء بحضور ملوکانه شرفیاب میشود و استعفای دولت را تقدیم میدارد.

وزرا چه میکردند؟

اغلب آقای وزیران، امروز در وزارتخانه‌های خود حضور یافتند و بعضی از آنان با کارمندان وزارتخانه‌ها خداحافظی کردند.

از اعضای دولت علاء، آقایان کاشانی وزیر بازرگانی و ناصر ذوالفقاری معاون پارلمانی نخست وزیر بنابدعوت دولت ژاپن بآن کشور عزیمت کرده‌اند و اینك در ژاپن بسر میبرند و شاید مادام که در مسافرت هستند تغییری در کار ایشان داده نشود.

شایعات و مسموعات...

تا اینجا اخبار ما متکی بمراجع رسمی است اما شایعاتی هم در شهر وجود دارد و از اشخاصی بعنوان اعضای کابینه جدید اسم برده میشود.

گفته میشود آقایان دکتر اردلان وزیر امور خارجه، گلشائیان وزیر دادگستری، دکتر مهران وزیر فرهنك، سرلشکر وثوق وزیر جنگ، سرلشکر انصاری وزیر راه، مهندس اشراقی وزیر پست و تلگراف در کابینه جدید خواهند بود. همچنین گفته میشود که تشکیلات فعلی وزارت دارائی بدو وزارتخانه یکی دارائی که صرفاً درآمد و مخارج مملکتی را زیر نظر خواهد داشت و دیگری وزارت گمرکات و انحصارات تفکیك میگردد و تیمسار سرتیپ ضرغام مدیر کل فعلی گمرك برای وزارت انحصارات و گمرکات در نظر گرفته شده است.

اسم آقایان دکتر راجی نماینده مجلس شورای ملی برای وزارت بهداری، موسی مهام مدیرعامل بنگاه خالصجات برای وزارت کشاورزی، دکتر فتح‌الله جلالی عضو هیئت نظارت سازمان برنامه برای وزارت کشور شنیده میشود.

از آقای مهندس شریف امامی بعنوان شهردار تهران اسم برده میشود. همچنین نام آقای آقاخان بختیار مدیرعامل بانك رهنی برای عضویت کابینه برده میشود.

نخست وزیر جدید

آقای دکتر منوچهر اقبال که قرار است بنابفرمان همایونی کابینه جدید را تشکیل دهد سال ۱۲۸۷ در خراسان و پس از انجام تحصیلات ابتدائی و متوسطه در تیرماه ۱۳۰۵ عازم اروپا گردید آقای دکتر اقبال کلاس (پ ـ ث ـ ان) را در دانشکده علوم دانشگاه (مونپلیه) و تحصیلات پزشکی خود را در دانشکده پزشکی پاریس بپایان رسانیده و پس از توفیق در امتحان سال پنجم پزشکی مدتی برای مطالعه در رشته بیماری‌های عفونی صرف وقت نمود و بدریافت گواهینامه طب مناطق گرمسیر از دانشکده پزشکی پاریس نائل آمد. سپس مدت یکسال برای تهیه پایان نامه خود نزد پروفسور (لومیر) استاد بیماری‌های عفونی دانشکده پزشکی پاریس بکار مشغول شد و در تیر ماه ۱۳۱۲ پایان نامه خود را در باب (نفریت های از تمیك زودرس در مخملك) از تصویب هیئت قضات گذرانید و باخذ درجه دکتری و مدال نقره و عنوان (لورآی) دانشکده پزشکی پاریس نائل گردید

آقای دکتر اقبال در مهرماه ۱۳۱۲ بایران باز گشت و در بخش پزشکی بیمارستان لشکر ۸ شرق (مشهد) به خدمت وظیفه مشغول شد و پس از انجام دادن خدمت زیر پرچم ریاست بهداری شهرداری مشهد و بخش بیماریهای عفونی بیمارستان شاهرضا را در سال ۱۳۱٤ و ریاست بخش بیماریهای عفونی بیمارستان رازی را در شهریور ۱۳۱۵ و دانشیاری دانشکده پزشکی را در سال ۱۳۱۸ و استادی کرسی بیماریهای عفونی ریاست بخش بیماریهای عفونی را در بیمارستان پهلوی در سال ۱۳۱۹ و عضویت شورای عالی بنگاه پاستور ایران و عضویت هیئت مدیره سازمان شاهنشاهی و جمعیت شیر و خورشید سرخ و شورای عالی بهداشت و شورای عالی فرهنك را بعهده داشته‌اند.

آقای دکتر اقبال از دیماه ۱۳۲۱ تا تیر ۱۳۲۹ بترتیب معاونت و کفالت وزارت بهداری و پست و تلگراف و فرهنك و راه و کشور را بعهده داشته و در سال ۲۹ باستانداری آذربایجان منصوب شد و در همانسال ریاست و استادی دانشگاه تبریز بایشان محول شد.

در سال ۱۳۳۲ از تهران نمایندگی سفا برگزیده شد.

مقام علمی دکتر اقبال

آقای دکتر اقبال عضو پیوسته مجمع بزرگان بیمارستانهای پاریس نیز میباشد و بدریافت نشان درجه یك همایون با حمایل و نشان درجه اول دانش (فرهنك) و نشان آذرآبادگان (ارتش) مفتخر شده است و نیز دارای نشان (کوماندور لژیون دونور) از دولت فرانسه و نشان (گراند دوفسیر دلودردوسدر) از دولت لبنان میباشند.

آقای دکتر اقبال در سال ۱۳۳۱ بعضویت آکادمی طبی فرانسه نائل شد و در سال ۱۳۳۵ درجه دکترای افتخاری حقوق از کالج (لافایت) آمریکا بایشان اعطاء گردید.

آقای دکتر منوچهر اقبال بموجب رای شورای دانشگاه و فرمان ملوکانه از تاریخ ۱۸ دیماه ۱۳۳۳ بریاست دانشگاه انتخاب شد و از تاریخ ۲٤ر۲ر۳٤ نیز بانتخاب شورای دانشکده پزشکی به ریاست دانشکده منصوب شد و در ۱۲ خرداد ۱۳۳۵ بفرمان همایونی بسمت وزارت دربار شاهنشاهی مفتخر گردید.

برای اصلاحات

آقای دکتر اقبال در سال ۱۳۱۲ ازدواج نموده و دارای سه فرزند پسر میباشند.

نخست وزیر جدید معتقد است اساس اصلاحات در کشور «فرهنك» است و باید اصلاح امور را از فرهنك آغاز کرد.

تاسیس کارخانه جدید ذوب آهن در ایران

مسافرت صدر اعظم آلمان و مذاکره با مقامات آلمانی وارد مراحل جدی تری گردید- سازمان برنامه سه هزار میلیون ریال برای تاسیس این کارخانه اختصاص داده

با مسافرت صدر اعظم کشور آلمان غربی دکتر ادنائر مسئله تاسیس کارخانه ذوب آهن در ایران بار دیگر مورد توجه مقامات دولتی ایران و آلمان قرار گرفت.

بقرار اطلاع ضمن مذاکراتی که بین میسیون دکتر ادنائر و مقامات دولت ایران ظرف چند روز گذشته صورت گرفت تصمیماتی از طرف دولتین ایران و آلمان برای احداث این کارخانه که باعث احیای صنایع ایران میگردد گرفته شده و ممکن است ضمن دنباله این مذاکرات مقامات رسمی کشور آلمان وعده های صریح تر و اطمینان بخش تری بدولت ایران بدهند.

بطوریکه یک مقام صلاحیتدار به خبرنگارما اظهار داشته است سرمایه داران و صاحبان صنایع کشور آلمان غربی علاقمند هستند که در تاسیس صنعت ذوب آهن ایران که خودشان در زمان شاهنشاه فقید بنیاد گذار آن بوده اند سهیم و شریک باشند.

زیرا در زمان رضاشاه فقید اکثر صنایع ایران از قبیل کارخانجات قند، راه آهن سراسری ایران و بوجود آمدن کارخانجات پارچه بافی- سیمان و غیره باهمکاری مهندسین آلمانی و بدست کارگرانی بوجود آمد و متاسفانه بواسطه پیش آمد جنگ دوم جهانی اقداماتی که برای تاسیس این کارخانه بعمل آمده بود متوقف ماند لذا مقامات آلمانی درصدد هستند که بار دیگر کارخانه ذوب آهن را با پروژه وسیع تر و بنحو بهتر و آبرومندتری بوجود آورند.

هم اکنون پروژه نهائی تاسیس کارخانه ذوب آهن توسط مهندسین و کارشناسان کنسرسیوم داک کروپ آلمان در دست تهیه است و بزودی مهندسین مربوط آخرین گزارش خود را تسلیم مقامات سازمان برنامه خواهند کرد.

سازمان برنامه برای تاسیس این کارخانه در نزدیکی شاهزند واقع در مسیر راه آهن اراک- دورود در حدود سه هزار میلیون ریال از اعتبارات برنامه هفت ساله خود را اختصاص داده است.

وچون نقشه تاسیس این کارخانه طوری است که با صرف این مبلغ می توان قسمتی از کارخانه را برانداخت و از سود آن سایر قسمتی را تکمیل نمود بنابراین در درجه اول سازمان برنامه احتیاج بوجود مهندسین و کارشناسان مجربی برای اداره این کارخانه و تربیت عده از کارگران ایرانی دارد.

بقرار اطلاع ضمن مذاکراتی که بین مقامات دو کشور در بسط و توسعه روابط اقتصادی بین ایران و آلمان بعمل آمد در اجرای این برنامه تصمیمات لازم جهت فراهم نمودن تسهیلات بیشتری اتخاذ شد و روبهمرفته مسئله تاسیس کارخانه ذوب آهن وارد مرحله جدی تری گردید.

ساختمان سه شاهراه بزرگ در جنوب و مشرق

این سه شاهراه خرمشهر را به چاه بهار، چاه بهار را بمشهد و اصفهان را باهواز متصل میکند

امروز آقای مهندس قائم مقامی رئیس اداره کل راه بخبرنگار ما گفت برای ساختمان و تکمیل ساختمان راه های کشور در سال جدید از طرف اداره کل راه یک برنامه شش ماهه تنظیم گردیده است

طبق این برنامه در سال جدید وزارت راه راههائی را که در سال گذشته ساختمان آنرا شروع کرده است باتمام خواهد رسانید.

راههای مهمی که در سال جدید ساخته و یا تکمیل میشود عبارت است از راه تهران آبعلی و قسمتهای باقیمانده از راه تهران قزوین راه اراک - فراهان و راه خمین و الیگودرز

همچنین در سال جاری وزارت راه اقدام باسفالت هفت کیلومتر از راه اصفهان بزدو اسفالت هفت کیلومتر اول راه شیراز- بوشهر خواهد کرد

راههای جدید

آقای مهندس قائم مقامی درباره احداث راههای شوسه در ایران گفت:

اداره کل راه پس از مطالعاتی که انجام داده برای ساختمان سه جاده شوسه مهم پیشنهادهائی بوزارت راه داد.

این پیشنهادها فعلا مورد مطالعه قرار گرفته است و پس از تصویب و تامین اعتبار لازم اقدام بساختمان آنها میگردد.

یکی از جاده ها بنام راه سراسری جنوب نامیده میشود و خرمشهر را بچاه بهار متصل خواهد ساخت

رئیس اداره کل راه پیرامون احداث جاده شوسه ای که کشورهای عضو پیمان بغداد را بیکدیگر مرتبط میسازد گفت تاکنون در این باره مذاکرات رسمی بعمل نیامده است ولی در صورتی که قرار شود کشورهای عضو پیمان بوسله جاده شوسه بیکدیگر مرتبط گردند.

بهترین جاده همین راه سراسری جنوبی است زیرا از طرفی چاه بهار بکشور پاکستان و از طرف دیگر خرمشهر بکشور پاکستان بوسیله جاده مرتبط میباشند.

جاده پیشنهادی دیگر، جاده ای است که چاه بهار را بزاهدان و مشهد مرتبط میسازد و جاده سوم اصفهان را باهواز مرتبط مینماید.

پیشنهاد معاون نخست وزیر بدولت درباره

انتخاب امیر زوار برای زائرین عتبات

آقای اشرف احمدی معاون نخست وزیر که قبل از عید نوروز بنا بدستور دولت برای مطالعه در وضع زوار ایرانی بعراق مسافرت کرده بود بخبرنگار ما گفت چون دولت در نظر داشت ترتیبی داده شود که موجبات رفاه و آسایش زوار ایرانی فراهم گردد اینجانب در مدت کوتاهی که در عراق اقامت داشتم مطالعاتی نمودم و در نتیجه این مطالعات پیشنهاداتی بدولت داده شده تا با مذاکره با مقامات مربوطه وسیله اجرای آنها فراهم گردد.

یکی از پیشنهادات اینست که در شهر کاظمین نیز دایره «شورطه» که باصطلاح عراقی ها معنی پلیس را میدهد تاسیس گردد تا زوار مجبور نباشند برای ویزا یا اجازه اقامت به بغداد عزیمت کنند.

مطلب دیگر مربوط بتعیین یک «امیر زوار» و تهیه وسائل لازم برای راهنمائی و سرپرستی زوار است تا از هر جهت بآنها کمک و راهنمائی بشود و زوار نتوانند اشکالات موجود خود را بوسیله امیر زوار برطرف نمایند.

زیرا در دو ماه محرم و صفر و نیز در اسفند ماه که عده کثیری زوار ایرانی بعراق میروند یک سرپرست که از مامورین عالیرتبه انتخاب گردد برای زوار لازم است.

در سال ۱۳۳۴ طبق آمار موجود، با اینکه صدور گذرنامه ممنوع بوده قریب دویست هزار نفر زوار ایرانی بقصد عتبات عالیات بعراق مسافرت کرده اند.

و از اول فروردین ماه تا آخر آذر ماه همین سال نیز صد و بیست و هفت هزار و دویست و ده نفر از مرز قصر شیرین بقصد عتبات با گذرنامه عادی و پروانه زیارتی از مرز خارج شده اند علاوه بر این عده ای نیز از نقاط دیگر منجمله خرمشهر بعراق عزیمت کرده اند

پل غازیان پهلوی تحکیم میشود

بقرار اطلاع وزارت راه در نظر دارد پل غازیان در بندر پهلوی را محکم نماید پل غازیان در سال گذشته در برابر امواج و فشار آب شکاف برداشت و اکنون تحکیم و تقویت پل غازیان پهلوی از طرف وزارت راه بمناقصه گذاشته شد.

تا کنون چند شرکت ساختمانی در این مناقصه شرکت کرده اند و پس از تعیین برنده مناقصه، تحکیم پل غازیان شروع خواهد شد.

همچنین از طرف وزارت راه تکمیل ساختمان پل شاه چای واقع در علیشاه عوض بمناقصه گذاشته شد و پس از تعیین برنده مناقصه تکمیل ساختمان آن شروع خواهد گردید.

ابتهاج بوسیله ناو پلنک از عملیات توسعه و تجهیز بنادر در خلیج فارس دیدن کرد:

تجهیز بنادر بوشهر، عباس، عسلویه و چاه بهار

ابتهاج برای بازدید امور عمرانی بکرمان می رود

هفته آینده بتهران مراجعت خواهد نمود

بطوریکه اطلاع داده شده است آقای ابتهاج مدیر عامل سازمان برنامه و همراهان مقارن ظهر روز یکشنبه از آبهای علسویه بوسیله ناو پلنک گذشته و روز شنبه وارد آبهای بندر لنگه شد.

آقای ابتهاج و همراهان بوسیله قایق به بندر لنگه رفتند و قسمتهای مختلف بندر مزبور را که بایستی مورد تعمیر و مرمت قرار گیرد مورد بازدید قرار دادند.

آقای ابتهاج که برای بازدید از اقدامات و عملیات عمرانی و شهرسازی در جنوب و خوزستان عزیمت کرده اواخر هفته آینده مراجعت خواهند نمود.

مدیر عامل سازمان برنامه روز شنبه گذشته بوسیله ناو پلنک از خرمشهر بسوی بنادر خلیج فارس حرکت کرد تا از عملیات شرکت ندکو که عهده دار اجرای برنامه توسعه و تجهیز بنادر خلیج فارس از طرف سازمان برنامه میباشد دیدن نماید.

آقای ابتهاج در این مسافرت باتفاق همراهان خود که عبارتند از آقایان راسل در نماینده بانک بین المللی دکتر کاظمی معاون کشاورزی سازمان برنامه پرودهم رئیس دفتر فنی- مهندس دفتربان رئیس قسمت ارتباطات و همچنین آقایان ژیرار کارشناس ارتباطات و ابوالحسن احتشامی رئیس دائره اطلاعات و انتشارات سازمان برنامه از اقداماتی که در قسمت توسعه و تجهیز بنادر بوشهر- عباسی- عسلویه- لنگه و چاه بهار در سواحل خلیج فارس بعمل آمده است دیدن نمودند.

قرار است طبق دعوت آقای صمصام استاندار کرمان آقای ابتهاج از بندر عباس و یا از طریق چاه بهار مسافرتی بکرمان بنمایند تا برنامه های شهرسازی و اقداماتی را که در قسمت لوله کشی آب و تامین سایر احتیاجات عمومی اهالی شهر انجام شده است مورد مطالعه قرار داده و در صورت موافقت دستورات لازم جهت تامین بودجه مورد لزوم از محل اعتبارات سازمان برنامه صادر نماید طبق قانون جدید برنامه هفت ساله هر شهرستانی که ۵۰ درصد اعتبار مورد لزوم جهت اجرای برنامه های عمرانی خود را تامین نماید ۵۰ درصد مابقی اعتبار مورد لزوم را سازمان برنامه تامین خواهد کرد.

چاه نفت محمود آباد

بعمق ۴۳۰ متری رسیده و حفر چاه ادامه دارد

احتمال کشف یک منبع عظیم نفت

عملیات حفاری اولین چاه نفت در ناحیه محمود آباد مازندران سرعت ادامه دارد و طبق آخرین خبری که بتهران رسیده است تا عمق سیصد و سی متر حفر شده است. برای اینکه نتایج حفاری روشن گردد پس از هر شش متر حفاری نمونه خاکها و سنگها به لابراتوار فرستاده میشود و از نتایجی که تا کنون بدست آمده امیدواری زیادی بدست آمده است از مخزن عظیم نفتی حاصل شده است از تجزیه خاکها و سنگها آثار گوگرد و گاز فشار قوی بدست آمده و پیش بینی میشود که در عمق هشت صد متری به نفت برسند ولی برای رسیدن بمخزن اصلی چاه باید تا عمق یکهزار و دویست متر حفر گردد.

حفر چاه در قم

حفر چاه شماره شش در قم هنوز شروع نشده است و علت آن استکه وسایل لازم که با کشتی از امریکا حمل گردیده هنوز به خرمشهر نرسیده است:

آقای سی. جی رایت کارشناس انگلیسی نصب پالایشگاه که از طرف شرکت ملی نفت برای نصب پالایشگاه در منطقه البرز استخدام شده است تا کنون چندین بار به منطقه البرز رفته و مطالعاتی در مورد تعیین محل نصب پالایشگاه بعمل آورده است.

ولی تصمیم نهائی در این باره پس از حفر چاه شماره شش و مقایسه ظرفیت آن با چاه شماره پنج اتخاذ خواهد گردید.

پالایشگاهی که برای تصفیه نفت قم تاسیس خواهد شد بنظر ظرفیت دو میلیون تن و فقط برای مصارف داخلی خواهد بود.

تنفر و انزجار حیدر فرزند صفدر شهرت صالحی از حزب منحله توده هم میهنان عزیز

برهیچیک از افراد ملت بجب ایران پوشیده نیست که حزب منحله توده و عمال بیشرم آن مرام پلید یک کشور بیگانه را که با قانون مملکت عزیز ایران و مردم مقدس اسلام مغایرت دارد گسترش و جوانان این مرز و بوم را جاسوسی بر علیه مملکت خود وادار و از راه مستقیم به پرتگاه نیستی و ضلالت سوق داده بودند این جانب حیدر فرزند صفدر شهرت صالحی دارنده شناسنامه ۲۵۴۸۵ صادره از قزوین شغل نامدتی با این لانه جاسوسی همکاری و در سال ۱۳۲۴ بوسیله ارجنگی نقاش وارد حزب منحله توده گردیده و در حوزه ایکه بمسئولت ولی الله مظاهری اداره میشد شرکت کرده و افراد هم حوزه ام عبارت بودند از ۱- علی شیرازی ۲- محمود مشهدی ۳- قنبر بنا پس از قیام ملی ۲۸ مرداد تشخیص دادم که راهی را که در فعالیت بنفع حزب منحله توده پیموده ام بر خلاف اصول ملی و مذهبی کشور عزیزم بوده است اکنون با یکدنیا شرمندگی از این حزب لعنتی استعفا داده و وفاداری خود را بقانون اساسی و سلطنت مشروطه اعلام میدارم زنده باد شاهنشاه مرگ بر حزب منفور توده و عمال بیگانه پرست آن.

آ- ۶۴۳

تنفر و انزجار ابراهیم فرزند یوسف شهرت مفتخری لاجوردی فر از حزب منحله توده

هم میهنان عزیز

بهیچیک از افراد و ملت ایران پوشیده نیست که حزب منحله توده دستگاه جاسوسی خود را در میهن عزیزمان گسترش و یکنوع برادر کشی و خیانت را در کلیه شئون کشور رواج هر گونه بیدینی و بی ناموسی را در یکچنین مملکت اسلام توسعه داده بود حتی جوانان ساده لوح این مرز و بوم را چنان بهمدیگر بدبین ساخته بود که برادر بر ادر و پسر به پدر مظنون و نوعی جنگ خانوادگی ما بین ملت نجیب ایران بار آورده و مردم را وادار به تخریب و اهانت بشئون ملی و مذهبی مینمودند حزبی که مرام تحس آن تخریب و جاسوسی بنفع بیگانه باشد و حزبی که برخلاف اصول قانون مقدس اسلام که نادکار نیاکان ما ایرانیان است بوده باشد چه حزبی است علیهذا این جانب ابراهیم فرزند یوسف شهرت مفتخری لاجوردی فر دارنده شناسنامه شماره ۴۲۳۸۸ صادره از بخش ۶ تهران شغل خیاط که در سال ۱۳۲۹ بوسیله رزاق دوست وارد حزب منحله توده گردیده و مدتی بدون بررسی از ماهیت آن حزب منفور فعالیت در حوزه ای که به مسئولت مرادشکری تشکیل میشد شرکت و افراد هم حوزه ام عبارت بودند از: باستانی کارمند دولت ۲ محبوبی کارمند اداره قند و شکر ۳- هوشمندی موزکار بالاخره پس از مدتی فعالیت قیام ملی ۲۸ مرداد و دستگاه فرمانداری نظامی لانه جاسوسی این افراد رذل و اجنبی پرست را یکی پس از دیگری کشف و عمال پست فطرت آنرا بکیفر مضمحل ساخت اینک با یکدنیا شرمندگی در این حزب لعنتی برای همیشه استعفا داده و بهم میهنان عزیزم توصیه مینمایم که دیگر فریب این گونه افراد رذل را نخورده چنانچه کسی باعلم اینکه عضو حزب منحله توده بوده و بجزای خود نرسیده باشد معرفی مینماید در واقع بقانون مشروطیت و مسلک نیاکان خود خیانت نموده اند.

زنده باد اعلیحضرت محمد رضا شاه پهلوی

مرگ بر حزب خائن و بیگانه پرست توده

ابراهیم لاجوردی

آ- ۶۴۱

استعفا و تنفر و انزجار اینجانب دکتر تقی ایمانی فرزند غلامحسین از حزب منحله توده

هم میهنان عزیز

خدای بزرگ را سپاسگزارم که در اثر کوشش و فداکاری مأمورین محترم فرمانداری نظامی بر اهنمائی اعلیحضرت همایونی حزب منحله و منفور توده که لانه جاسوسی یک مشت اجنبی پرست بوده متلاشی شده جوانان کشور در اثر گول خوردن بحرفهای ظاهر فریب آنها مدتی عمر خود را تلف نموده اند از مهلکه نجات یافته دوباره در آغوش مادر وطن جای گرفتند منهم بنوبه خود بی نهایت خوشحال و شادهستم که از خطاهای گذشته نادم شده و از پیشگاه شاهنشاه گرامی رعیت پرور بوزش میطلبم و امیدارم برای اعتلای میهن عزیز صمیمانه فداکاری نمایم علیهذا اینجانب دکتر تقی ایمانی فرزند غلامحسین دارنده شناسنامه شماره ۱۳ صادره ساری که در سال ۱۳۲۸ بوسیله صمد بلوکی وارد حزب منحله توده شده و در حوزه ایکه بمسئولت آقای پرویز- فخرائی اداره میشد شرکت میکردم افراد حوزه عبارتند از ۱- مجید تربیان ۲- اکبر ملک پور ۳- تقی جعفریان ۴- مراد حکیمان ۵- ولی الله زرگر آخرین مسئولیت من در ساری بوده که عضو کمیته بودم به مسئولیت آقای باقر معلمی و افراد هم حوزه ام عبارتند از ۱- ثابت ۲- سنی بخش ۳- علی میرزائی

در خاتمه خداوند متعال را شکر میکنم تا خیال راحت به سرپرستی خانواده خود مشغول بوده و برای خدمت بکشور و هم میهنان محبوب خود موفق شده ام

زنده باد اعلیحضرت همایونی

مرگ بر سران خائن حزب منحله توده

پاینده باد ایران

آ- ۶۶۵

آمار هوائی

آمار هوائی روز ۱۳ فروردین ۳۶ از اداره هواشناسی وزارت کشاورزی

ساعت	درجه	
شش و نیم صبح	۳	درجه بالای صفر
۱۳	۱۱٫۴	درجه بالای صفر
۱۸٫۳۰	۱۱٫۳	درجه بالای صفر
حداکثر	۱۴٫۳	درجه بالای صفر
حداقل	۳	درجه بالای صفر

مقایسه: درجه حرارت تهران نسبت بروز قبل صبح دو درجه و دو دهم درجه کم و ظهر یک درجه و شب یک درجه و هشت دهم درجه زیادتر بوده است حداکثر حرارت نیز نسبت بروز قبل یک درجه و هشت دهم درجه زیادتر بوده است.

گرمترین و سردترین نقاط: در ۲۴ ساعت گذشته طبق آمار هواشناسی کشوری (مهرآباد) گرمترین نقاط ایران شهرستان بندرعباس با ۲۸ درجه بالای صفر و سردترین امکنه تبریز با ۳ درجه زیر صفر بوده است.

تعارف پپسی کولا

پیشنهاد دوستی و رفاقت

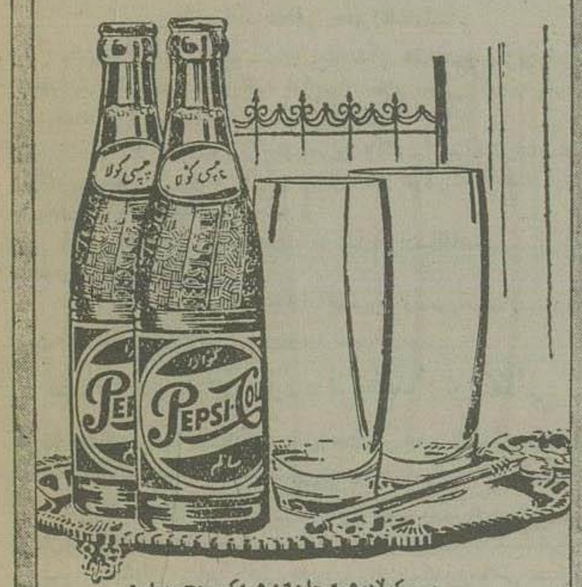

پپسی کولا در همه جا و نزد همه کس محبوب است شما هر کس را که به نوشیدن پپسی کولا دعوت کنید، پیشنهاد شما را با جان و دل میپذیرد، و از آن حسن استقبال مینماید. زیرا دعوت به نوشیدن پپسی کولا دعوتی محبت آمیز است و مقدمه شروع و تحکیم دوستی و رفاقت میباشد.

پپسی کولا گوارا و سالم و فرح انگیز است و از لحاظ طعم و پاکی و فایده از هر نوشابه ای عالیتر است.

همیشه پپسی کولا بنوشید و بخاطر داشته باشید که تعارف پپسی کولا یعنی پیشنهاد دوستی و رفاقت

نوشابهٔ دوستی و رفاقت

کانون آگهی

شماره های تلفن کارخانه پپسی کولا ۴۰۵۳۷، ۴۵۴۹۸

آ- ۴۶۰

مرکز پخش پپسی کولا در قم خیابان ایستگاه

آ- ۳۸۷۲۲ جنب تنگه روشن (۱)

دندان مصنوعی

کتاب مورد نیاز همه بزودی منتشر میشود ۱- آ- ۶۷۳

در مسابقات فوتبال باکو - تهران

نظر باینکه بلیط این مسابقات بوسیله انجمن ملی تربیت بدنی ایران بفروش میرسد و عوائد آن مصرف مرمت و تکمیل زمینهای فوتبال خواهد رسید لذا این فدراسیون از تقدیم بلیط خدمت سروران گرامی و علاقمندان محترم معذور است

دبیرخانه فدراسیون فوتبال ایران

۱- ۲ آ- ۶۲۸

مناقصه شماره ۵۲۲۸

صندوق مشترک ایران و امریکا برای توسعه فنی و اقتصادی خود خرید ۵۰۰ متر پارچه پرده ای را مناقصه میگذارد.

پیشنهاددهندگان میتوانند مشخصات و نمونه های چاپی مناقصه را در شعبه خرید صندوق مشترک واقع در خیابان آبان اطاق شماره ۳۰۳- الف از تاریخ ۱۵ فروردین الی ۲۱ فروردین ۱۳۳۶ از ساعت ۸ تا ۱۲ دریافت دارند.

مدیر عامل صندوق مشترک اصلی

۱- ۲ آ- ۶۳۶

آ- ۶۳۰

دستگاه کشف گنج و معادن فلزات

تجارتخانه خلیل ایران زاد

خیابان سعدی ۴۴۷ - تلفن ۴۳۷۰۶ تلگرافی ایران زاد

آ- ۶۹۰

استعفا و تنفر و انزجار اهیم فرزند اسم حبیب الله فرزند علی نقی شهرت سپهری از سازمان جوانان حزب منحله توده

هم وطنان عزیز

حزب منحله توده در چندین سال فعالیت خود جز اینکه شعائر ملی و سنن ملی کشور مالطمه وارد آورد کار دیگری انجام نداده است استقلال و تمامیت ارضی کشور دستخوش و آلت دست آنها واقع شده بود. روحیه مردم ضعیف حس بدبینی در میان عموم طبقات ایجاد شده بود مردم از دستگاه دولتی مایوس و حس جدائی بین دولت و ملت ایجاد شده بود این عناصر خائن مردم را پیوسته تحریک نموده که آب را گل آلود نموده از آن ماهی بگیرند ولی دست خدای بزرگ همیشه بر سر ملت ایران بوده از طرف دیگر شاهنشاه محبوب ایران بهترین راهنمای ما بوده از بنر و ملت ایران از روی سنن نیاکان خود که بارث برده است (گفتار خوب پندار خوب راهمیشه سر مشق خود قرار داده و بدنبال آرمان و رهبری شاهنشاه خود بسوی ترقی و سعادت کشور گام برداشت که امروز ثمره اش آسودگی و رفاه مردم و علاوه بر این حس خوش بینی در میان جامعه است. علیهذا اینجانب حبیب الله فرزند علی نقی شهرت سپهری شماره شناسنامه ۱۲۱۶۹ صادره از گرگان که در سال ۱۳۳۰ بوسیله حبیب الله عارفی تبلیغ و وارد سازمان جوانان حزب منحله توده شدم در حوزه ایکه بمسئولیت حبیب الله عارفی و سپس بمسئولیت محمد انوار اداره میشد شرکت میکردم و افراد هم حوزه ام عبارت بودند از: ۱- منصور فرهنگ - محمد انوار - حبیب الله عارفی- وخود اینجانب

در این جلسات راجع بوضع اجتماعی و سیاسی کشورهای بیگانه بحث میشد و علاوه بر آن کتب های دانشمندان خارجی و مسائل مختلفه در کتابها نوشته بود که بهیچوجه نفعی برای کشور ما جز اینکه افکار مرا بیشتر منحرف کند نبود و این امر باعث نفاق و تفرقه بین ما ایجاد میگردند زیرا بخوبی واضح بود کسیکه از شهرستان بطهران میاید فردا ده ای بیش نیست زود تحت تاثیر قرار میگیرد و علاوه بر این وظیفه یک دانشجو جز تحصیل چیز دیگری نباید باشد و علاوه بر آن ابدا اسم از شعائر ملی و دانشمندان ایرانی ذکر نمیکردند این امر موجب دلسردی ام گردید بزودی فهمیدم که راه خطا رفته ام و باید کناره گیری نمایم و راه سعادت و تحصیلی ام را در پیش گیرم که برای وطنم فرد مفیدی باشم از اینرو فوراً رابطه خود را در همان سال با این عناصر فاسد قطع نمودم و صلاح در آن دیدم که باید راه استقلال و تمامیت ارضی ایران را محترم بشمرم. از اینرو وفاداری خود را بدینوسیله بشاهنشاه و کشور عزیزم ایران اعلام میدارد.

زنده باد شاهنشاه

جاوید باد وطن عزیز ما ایران

مرگ بر خائنین حزب منفور منحله توده.

آ- ۶۰۹

تلمبه آب

(بزرگترین فروشگاه تلمبه ایران)

تهران اروپ ۲- ۵ — میدان فردوسی آ- ۳۸۸۶۶

اطلاعات

استعفای معاون وزارت کشور

آقای دکتر پرویز خانلری معاون وزارت کشور در تاریخ ۱۰ر۱ر۳۶ از سمت خود استعفا کرده و این استعفا مورد قبول وزیر کشور واقع شد و از خدمات ایشان تقدیر بعمل آمد.

سمت آقای دکتر خانلری فعلا همان استادی دانشگاه میباشد

شیخ بحرین اعلام کرد:

از هفته آینده ایرانیان و اعراب مقیم بحرین تابع قوانین و مقررات محلی خواهند شد

رادیو بغداد ـ دیشب شیخ سلمان بن احمد آل خلیفه شیخ بحرین امروز اعلام کرد که از هفته آینده کلیه اتباع دول اسلامی و عربی که در بحرین مقیم هستند تابع مقررات و قوانین محلی خواهند شد.

اتباع دول اسلامی و عربی مقیم بحرین تاکنون تابع دستورات مستشار انگلیسی شیخ بحرین بودند ولی شیخ بحرین اعلام نمود که از هفته آینده تابع مقررات و قوانین محلی خواهند بود.

اتباع کشورهای اسلامی عبارتند از اتباع ایران ـ افغانستان ـ ترکیه و اندونزی

اتباع کشورهای عربی عبارتند از اتباع مصر و عراق ـ سوریه ـ لبنان ـ سعودی یمن ـ لیبی ـ سودان ـ تونس ـ اردن و بقیه کشورهای عربی

بمناسبت پایان دوره فرمانداری نظامی

فردا یک مصاحبه مطبوعاتی باحضور خبرنگاران جراید تشکیل میشود

بطوریکه کسب اطلاع شده است چون فردا مصادف با روز پانزدهم فروردین و پایان دوره فرمانداری نظامی میباشد باینجهت ساعت ده صبح فردا جلسه مصاحبه‌ای باحضور خبرنگاران جراید داخلی و خارجی در سالن فرمانداری نظامی تشکیل خواهد شد و در این جلسه احتمال دارد اعلامیه‌ای مبنی بر پایان دوره فرمانداری از طرف مقامات فرمانداری نظامی در اختیار خبرنگاران جراید گذاشته شود.

حکم جدید هیئت پنج نفری

متصرف اراضی خرگوش دره محکوم شد

آخر وقت پریروز حکم جدیدی از طرف هیئت پنج نفری درباره تجاوز سیزده میلیون و یکصد و سی و چهار هزار و پانصد متر مربع از اراضی خرگوش دره واقع در کنار جاده کرج به پلاک ۲۱۰۶ صادر شد بموجب رای مزبور آقای اشرف اشرف مدیر کل سابق شهرداری متجاوز باراضی مزبور که موات بوده شناخته شده و محکوم باسترداد قیمت واقعی زمین‌های مذکور به بانک ساختمانی گردیده است.

دیروز چگونه گذشت؟

مردم سیزده را در دو روز بدر کردند

سیزده بدر دیروز مصادف با روز اول رمضان بود. بدین جهت عده زیادی از مردم دیروز را در خانه گذراندند و پریروز را ((دوازده بدر)) کردند.

دیروز عده‌ای برای بدر کردن نحوست سیزده بخارج شهر رفتند و در باغات شمیران و حومه بتفریح پرداختند.

مامورین انتظامی برای حفظ انتظامات فعالیت زیادی مینمودند و مامورین بهدری و بهداری شهرداری نیز برای احتیاط در نقاط مختلف با آمبولانس گردش میکردند.

بعلت ماه رمضان مشروبات الکلی بمصرف نرسید و باین ترتیب آمار زدوخوردها و تظاهرات نیز نسبت بسالهای گذشته تقلیل کلی یافت.

بسیاری از مردم نیز در خانه‌های خود ماندند و بسیزده بدر نرفتند.

در شهرری

در شهرری نیز مراسم سیزده بدر در دو روز انجام شد.

عده‌ای از اهالی تهران روز دوازده را بجای ۱۳ گرفته و بشهرری رفتند اینعده بیشتر اشخاص متدین بودند و چون شب اول ماه رمضان هم بود بزیارت آستان مقدسه نیز میرفتند.

طوفان و کولاک در مناطق شمالی ادامه دارد

درجه برودت در بوکان به ۷ درجه زیر صفر رسیده است

ذوب برف در سراب و کرج و بوکان و بقیه شهرستانهای شمالی همچنان ادامه دارد و هوا بشدت سرد است ـ جریان سیل ارتباط کرمانشاه را با همدان و سنندج قطع کرد

سرمای شدیدی که از روز پنجم فروردین سراسر مناطق شمالی ایران را فرا گرفته است همچنان ادامه دارد و این سرما زیان زیادی به محصولات کشاورزی وارد ساخته است.

بقراریکه از بوکان اطلاع میرسد از روز جمعه گذشته هوای بوکان ناگهان منقلب شد و باد و طوفان شدیدی شروع کردند.

بر اثر این طوفان هوای بوکان رو بسردی گذاشت و بهفت درجه زیر صفر رسید.

همچنین از بامداد روز شنبه تزول برف سنگین شروع شد.

این برف توأم با کولاک شدیدی بود و در نتیجه بیش از نیم متر برف روی زمین نشست.

تزول برف و باران توأم با کولاک همچنان ادامه دارد. از سراب اطلاع میرسد که در روزهای دهم و یازدهم ماه جاری تزول برف شدید مرتباً ادامه داشت و بر اثر سرمای شدید بازار تعطیل گردید.

تاکنون در حدود هفتاد و پنج سانتیمتر برف روی زمین نشسته است.

در راههای اطراف سراب در حدود یکمتر برف روی زمین نشسته و راه سراب و اردبیل بسته شده است.

از کرج اطلاع میرسد که پریروز سومین برف در فروردین ماه جاری در کرج نازل شد.

هوای کرج در این چند روزه بشدت سرد شده است و طوفان و کولاک ادامه دارد.

دیروز هوا کمی آفتابی بود ولی شدت سرما بهمان اندازه ادامه داشت.

قطع ارتباط

سخنگوی وزارت راه امروز گفت: از ساعت شش بعد از ظهر دیروز بارندگی شدیدی در کرمانشاه و اطراف شروع و تا این ساعت ادامه دارد.

بر اثر این بارندگی و بالا آمدن آب در رودخانه الوند سیل شدیدی جاری گشت.

تمام ابنیه و ساختمانهای فنی در معرض خطر سیل قرار گرفته و بعلت جریان سیل عبور و مرور بین قصر شیرین و خسروی از ساعت شش بامداد امروز متوقف ماند.

وسائط نقلیه در طرفین متوقف شده و منتظر باز شدن راه هستند.

همچنین بعلت خرابی سیم و حدوث رعد و برق، تماس کرمانشاه با همدان و سنندج قطع گردید.

حقوق مساوی برای کار مساوی پرداخت میشود

امروز مدیر کل سازمان طبقه‌بندی مشاغل دولتی اظهار داشت هیئت مامور طبقه بندی مشاغل دولتی در خوزستان بکار خود خاتمه داد و به تهران مراجعت کرد.

در خوزستان در حدود ۳۰ شغل جدید شناخته شد که جزو طبقه‌بندی مشاغل دولتی قرار گرفت.

چون اجرای قانون جدید استخدام کشوری که به مجلس شورای ملی تقدیم شده است و طبقه‌بندی مشاغل از روی اوراق پرسشنامه‌هائی است که در سازمان طبقه‌بندی جمع آوری شده است.

قرار شد که نظریات سازمان طبقه‌بندی در کمیسیون استخدام مطرح شود تا طبقه‌بندی مشاغل با اصول صحیح انجام پذیرد و مسئله حقوق مساوی برای کار مساوی در قانون جدید منظور گردد.

راهنمای قوانین

از اول دوره قانونگزاری تا آخر سال ۱۳۳۴ گردآورده علی اشرف مهاجر منتشر شد.

آ ـ ۶۸۹

مفقود شده

یک برگ چک شماره ۳۶۱۸۲۸ مربوط به حساب جاری شماره ۲۵۳۸۱ این جانب غلامعلی وفادار نزد شعبه بانک صادرات و معادن پل چوبی که سفید امضاء میباشد مفقود گردیده است مراتب بانک مربور اطلاع داده شد و چک مفقود شده از درجه اعتبار ساقط است

آ ـ ۶۹۵

دولت آلمان ۲۵۰ میلیون مارک برای کمک بایران

بقیه از صفحه اول

صدراعظم آلمان در بازدید از مدرسه مخصوص اطفال آلمانی در قلهک

موزیک سرود ملی آلمان و سلام شاهنشاهی را نواخت و شاگردان مدرسه آلمانی دسته های گل بصدراعظم آلمان و دختر ایشان تقدیم کردند.

صدراعظم آلمان مدتی با آقای نخست وزیر و آقایان وزیران بصحبت پرداخت و ضمن آن گفت این مسافرت تاثیر بسیاری در من باقی گذاشت و مهمان نوازیهای ملت ایران و لطف و محبت خاص شاهنشاه مرا بی اندازه منت گزار کرد.

این مسافرت بمن ثابت کرد که ملت ایران آتیه بسیار درخشانی را در پیش دارد من خوشبختی و سعادت ملت دوست و برادر خود ایران را از خداوند مسئلت میکنم.

پس از انجام مراسم تودیع صدراعظم آلمان و همراهان سوار هواپیما شده و عازم کشور خود شدند.

بقرار اطلاع هواپیمای حامل صدراعظم آلمان یک توقف دو ساعته در فرودگاه استانبول داشته و در آنجا با نخست وزیر و وزیر امور خارجه ترکیه ملاقات و گفتگو کرده است.

شرفیابی بحضور شاهنشاه

صدراعظم آلمان ساعت پنج و نیم بعد از ظهر روز دوشنبه بحضور شاهنشاه شرفیاب شدند و مدتی در حضور اعلیحضرت همایونی بودند.

صدراعظم آلمان قرار بود ساعت ۵ و نیم بعد از ظهر روز دوشنبه باخبرنگاران داخلی و خارجی در محل سفارت کبرای آلمان مصاحبه کنند ولی هنوز دو سه دقیقه از شروع مصاحبه نگذشته بود که از دربار شاهنشاهی بسفارت آلمان اطلاع داده شد که شاهنشاه مایل بملاقات صدراعظم آلمان هستند و بهمین مناسبت صدراعظم آلمان با معذرت از روزنامه نگاران بکاخ مرمر رفتند و رشته مطالب خود را بدست فون آکارت رئیس اداره کل اطلاعات آلمان و فن شرپنیرک رئیس اداره اقتصادیات وزارت امور خارجه آلمان که در جلسه مصاحبه حضور داشتند سپردند.

صرف شام باشاهنشاه

صدراعظم آلمان شام شب سه شنبه را در حضور شاهنشاه و علیاحضرت ملکه ثریا صرف کردند.

در ضیافت شام که در کاخ مرمر ترتیب داده شده بود علاوه بر همراهان صدراعظم آلمان آقایان نخست وزیر، وزیر دربار و وزیر امور خارجه و چند تن از سفرای کبار و رؤسای تشریفات دربار شاهنشاهی و وزارت امور خارجه که جمعاً عده آنها چهل و چهار نفر میشد افتخار حضور داشتند.

مصاحبه مطبوعاتی

بطوریکه در بالا ذکر شد خبرنگاران داخلی و خارجی عصر روز دوشنبه بقصد مصاحبه مطبوعاتی با صدراعظم آلمان در تالار بزرگ سفارت کبرای آلمان حضور یافتند.

صدراعظم آلمان ابتدا از آشنائی با روزنامه‌نگاران اظهار خوشوقتی کرده و سپس گفتند مذاکرات من با دولت ایران بسیار مفید و امیدبخش بود و کمک بزرگی به بهبود بیشتر روابط دو کشور ایران و آلمان مینماید همچنین مسافرت من بایران و مذاکرات باشاهنشاه و اولیای دولت در حفظ صلح خاورمیانه و دنیا اثرات نیکو داشته است.

صدراعظم آلمان چون در این وقت از طرف دربار شاهنشاهی برای ملاقات با شاهنشاه دعوت شده بود از خبرنگاران خداحافظی کرد و دنباله مصاحبه را آقایان فن آکارت و فن شرپنیرک بدست گرفتند.

مربوط بنفت نبوده

فن آکارت رئیس اداره کل اطلاعات آلمان ابتدا گفت در مسافرت بایران بسیار بما خوش گذشته و هیچگاه خاطرات آنرا فراموش نخواهیم کرد. مذاکرات ما با دولت ایران بیشتر در زمینه فعالیتهای اقتصادی و استخراج منابع و معادن ایران بوده است.

درباره بهره برداری از نفت قم و لوله کشی تا بندر اسکندرون که شایع شده است در این خصوص هم ما با دولت ایران مذاکره کرده‌ایم باید بگویم که این شایعات بکلی دروغ است و ما هیچگونه مذاکره‌ای در این زمینه با مقامات دولت ایران بعمل نیاورده‌ایم چون اصولا طبق قراردادی که بین دولت آلمان و تراست های بزرگ نفتی منعقد شده است ما نمیتوانیم وارد این گونه مذاکرات شویم ولی البته در مناقصه فروش لوله و لوازم پالایشگاه شرکت میکنیم و با این کار علاقمندیم.

ورود مسیو

فن آکارت سپس گفت اعلیحضرت همایونی و صدراعظم آلمان تصویب کردند که برای گفتگو درباره کمک های فنی آلمان بایران و تعیین نحوه آن و احتیاجات فنی ایران هیئتی از آلمان بایران مسافرت کند.

این هیئت درباره بهبود کشاورزی و اقتصاد و صنعت ایران مطالعاتی میکند و میزان کمکی را که بتواند بایران بنماید تعیین میکند در پایان اعلام خواهد شد که دولت آلمان تا چه حد میتواند در بهره برداری از منابع و معادن دست نخورده ایران بدولت ایران کمک کند.

تاریخ ورود هیئت هنوز تعیین نشده است و باید بگویم که اعضای آن نیز از کارمندان رسمی دولت نخواهند بود بلکه یکعده کارشناس کشاورزی و اقتصادی و فنی و صنعتی اعضای این میسیون را تشکیل میدهند.

۷۰۰ میلیون تومان

در این موقع آقای فن شرپنیرک رئیس اداره اقتصادیات وزارت امور خارجه آلمان غربی رشته سخن را بدست گرفت و گفت درباره میزان اعتباری که دولت ایران از آلمان خواهد گرفت هنوز نمیتوانم اظهاری بکنم اما میتوانم بگویم که دولت آلمان اعتباری بمبلغ ۷۰۰ میلیون تومان (۳۵۰ میلیون مارک) برای کمک به کشورهای خارجی تخصیص داده است که مقداری از آن بایران تعلق خواهد گرفت. وی اضافه کرد یکی از شعبات اداره‌ای که در ریاست آن بعهده من محول شده است مامور همین امور است و کارشناسانی که در این شعبه خدمت میکنند حوائج فنی و کشاورزی و اقتصادی کشورهائیرا که از کمک آلمان بهره‌مند خواهند شد تعیین میکنند فن شرپنیرک گفت ما خیلی خوشحال میشویم که صادرات ایران بآلمان افزایش یابد و در این راه از بذل هر گونه مساعدتی بایران کوتاهی نخواهیم کرد هم اکنون بازار فرش ایران در آلمان رونق زیاد دارد و از بعد از جنگ که ساختمانهای خراب مجددا ساخته شده است همه مردم اشتیاق دارند که منازل و دفاتر کار و آپارتمانهای خود را با فرش ایرانی مفروش کنند. اعتباراتی که ما بدولت ایران میدهیم توسط یک شرکت بیمه آلمانی تضمین میگردد.

رئیس اداره اقتصادیات وزارت امور خارجه آلمان غربی بار دیگر در جواب سئوال یکی از خبرنگاران گفت مذاکرات ما با اولیای دولت آلمان مربوط به بهره برداری از نفت قم نبوده ولی بی علاقه به شرکت در فروش لوله و لوازم پالایشگاه نیستیم.

فن شرپنیرک درباره نتایج سیاسی مسافرت صدراعظم آلمان بایران گفت این مسافرت نتایج بسیار نیکوئی در روابط دو کشور خواهد داشت

وی در پایان گفت دو مدرسه فنی برای تربیت افراد فنی در تهران و تبریز تاسیس خواهد شد و مهندسین آلمانی در این دو مدرسه تدریس علمی و عملی خواهند کرد.

مصاحبه با خبرنگاران داخلی و خارجی در اینجا پایان یافت و خبرنگاران سفارت کبرای آلمان را ترک گفتند.

اعلامیه مشترک

ساعت هشت بعد از شب اعلامیه مشترکی از طرف دولت ایران و جمهوری فدرال آلمان غربی بزبانهای انگلیسی و فارسی و فرانسه بمناسبت پایان مسافرت صدر اعظم آلمان بایران منتشر شد که متن آن بشرح زیر میباشد:

بنابدعوت اعلیحضرت همایون شاهنشاه و دولت شاهنشاهی ایران جناب آقای دکتر کنراد ادنائر صدراعظم جمهوری فدرال آلمان باتفاق دختر خویش بانو ایبت ورهان.

از تاریخ هشتم تا سیزدهم فروردین ۱۳۳۶ میهمان رسمی ایران بوده‌اند.

این دیدار که در محیط صمیمت کامل و حسن تفاهم متقابل رویداد موجب شد که با اعلیحضرت همایون شاهنشاه و جناب آقای حسین علاء نخست وزیر و اعضای هیئت دولت ایران تبادل نظر جامع بعمل آید.

طرفین در سنجش و قضاوت اوضاع بین المللی توافق کامل دارند و معتقدند که تعاون و همکاری دنیای آزاد محکمترین وثیقه حفظ صلح میباشد و بهمین سبب تحکیم اصول و مبانی اتحادیه‌هائی که دو کشور با آنها پیوسته‌اند موجب مسرت شده و از آن حسن استقبال مینمایند و چون طرفین معتقدند که پیشرفت مسالمت آمیز بوسیله همکاری اقتصادی تقویت میشود توافق دارند که اعلامیه حضرت رئیس جمهور امریکا در باب خاورمیانه و نزدیک که اخیراً بتصویب کنگره امریکا رسیده ارزش بسیار دارد.

واما درباب روابط ایران و آلمان طرفین نهایت خوشنودند که این روابط در کلیه رشته‌ها بخصوص در قسمت سیاسی و فرهنگی و اقتصادی با همان روح دوستی در بنه که متجاوز از یک قرن است بین ایران و آلمان موجود است توسعه و افزایش می‌یابد.

صدراعظم آلمان باعلاقه بسیار درباب برنامه‌های دولت ایران که بمنظور پیشرفت و ترقی اقتصادی کشور بر اساس منابع طبیعی تهیه شده کسب اطلاع کردند.

طرفین موافقت حاصل نمودند که یک دسته از متخصصین امور اقتصادی آلمان با همکاری دولت ایران مطالعاتی بعمل آورده به بینند چه امکاناتی برای توسعه اقتصادی ایران در مدت طولانی موجود میباشد.

بمنظور تشویق و تسهیل تربیت جوانان ایرانی برای امور مربوط بتحول اقتصادی کشور دولت فدرال آلمان در تاسیس مدارس حرفه‌ای در تهران و تبریز شرکت و کمک مینماید و باین قصد استادان و لوازم کار برای این مدارس در اختیار دولت ایران میگذارد.

علاوه بر این دولت آلمان بنابر تمایل دولت ایران تدابیر لازم اتخاذ خواهد نمود تا در توسعه صنایع کشاورزی از راه تاسیس مزارع نمونه و بنگاههای مطالعات علمی شرکت نماید و همچنین در توسعه موسسات مربوط بامور فنی در دهستانها کمک نماید.

جناب آقای ادنائر صدراعظم آلمان که در جه دکترای افتخاری حقوق را از دانشگاه تهران دریافت نموده‌اند در پایان مسافرت خویش مراتب سپاس‌گزاری بی پایان خود را از پذیرائی صمیمانه اعلیحضرتین و دولت و ملت ایران ابراز داشتند و اقداماتی را که ملت ایران در راه احیاء و تعالی خویش انجام داده مورد تحسین قرار دادند و نسبت بآینده کشور ایران اظهار اطمینان و اعتماد نمودند.

گزارش استانبول

رادیو لندن اطلاع داد دکتر ادنائر نخست وزیر آلمان غربی که امروز (دیروز) با هواپیما از تهران حرکت کرده استانبول رسیده است.

در فرودگاه استانبول آقای عدنان مندرس نخست وزیر ترکیه با وی ملاقات کرد. دکتر ادنائر قبل از حرکت بطرف آلمان چند ساعت در استانبول خواهد ماند.

گزارش بن

رادیو عمان ـ دیشب ـ امروز در بن گفته شد که بزودی یک هیئت از کارشناسان آلمانی ایران و ترکیه و بعضی از کشورهای دیگر خاورمیانه وارد خواهند شد.

این هیئت در ایران مطالعاتی درباره امکان بهره برداری از نفت منطقه قم و تاسیس پالایشگاه در آن منطقه و هم چنین کشیدن یک لوله نفت از ترکیه به دریای مدیترانه انجام خواهد داد.

آقای دکتر آدنائر صدراعظم آلمان در مسافرت خود بایران و ترکیه پیرامون مسافرت این هیئت مذاکراتی با دولت ایران و نخست وزیر ترکیه بعمل آورد.

اعزام دوشیزگان ایرانی بآلمان

صبح امروز آقای مهندس اشراقی وزیر پست و تلگراف و تلفن بخبرنگارها گفت:

در آخرین روز اقامت آقای دکتر ادنائر صدراعظم آلمان پیرامون اعزام عده‌ای از دوشیزگان هنرستان دختران باتفاق دختر خویش بانو ایبت ورهان.

از تاریخ هشتم تا سیزدهم فروردین ۱۳۳۶ میهمان رسمی ایران بوده‌اند.

آقای دکتر ادنائر موافقت کرد که مانند سال گذشته عده‌ای از دوشیزگان برای مطالعه و کار آموزی امور تلفن بآلمان اعزام گردند

در این مذاکرات، صدراعظم موافقت نمود که هزینه رفتن و آمدن و اقامت دوشیزگان ایرانی در آلمان با دولت آلمان باشد و قرار شد که برای مدت پنجسال ده دسته پنجاه نفری از دوشیزگان هنرستان دختران بآلمان اعزام گردند.

هر دسته از این دوشیزگان برای مدت ششماه در آلمان اقامت خواهند نمود و در قسمتهای مختلف تلفنی شهرهای آلمان کار آموزی خواهند نمود.

آقای دکتر آدنائر قول داد که موافقت دولت آلمان را درباره اعزام این دوشیزگان از آلمان رسما بدولت ایران اعلام نماید.

کنفرانس پروفسورهای آلمانی

آقای صدراعظم آلمان غربی در مصاحبه پریروز خود هشت تن از پرفسورهای آلمانی را که بعد از ظهر امروز وارد تهران شده‌اند بخبرنگاران معرفی کردند و افزودند این پروفسورها در زمینه مسائل مختلف و تحولات نوین علمی کنفرانسهائی در دانشگاه تهران ایراد خواهند نمود و من از این بابت بسیار خوشوقتم زیرا از دانشگاه تهران بدریافت درجه دکترا مفتخر شده‌ام و امیدوارم که این کاروان در تقویت و تحکیم روابط علمی و فرهنگی دو کشور بتواند موثر باشد.

کتاب زهره

از آقای دکتر میمندی نژاد که در مجله آشفته انتشار یافت.

در تمام کتابخانه‌های معتبر بفروش میرسد قیمت ۲۰ ریال.

آ ـ ۶۸۵

تشخیص آبهای زیرزمینی ـ حفر چاههای عمیق نصب تلمبه و موتور

شرکت سهامی آب

خیابان تخت جمشید ـ نزدیک خیابان شمیران ـ کاشی ۱۱

آ ـ ۲۷۱ ـ ۳

هو الحی الذی لایموت

با کمال تأسف فوت مرحوم میرزا رمضان محسنی را باطلاع کلیه دوستان و بستگان میرساند مجلس ترحیم از ساعت ۳ الی ۵ بعد از ظهر پنجشنبه ۱۵ر۱ر۳۶ در مسجد صفا واقع در خیابان امین الدوله (نظام آباد) منعقد میباشد.

یحیی جمشیدی ـ آقاجان محسنی ـ محمدمهدی نوری

آ ـ ۶۳۹

بازماندگان آنمرحوم مصیبت وارده را تسلیت میدهیم

بمناسبت تصادف روز پنجشنبه ۱۵ فروردین ماه جاری (فردا) با سومین سال درگذشت مرحوم حاج محمدحسین معدنچی طاب ثراه مجلس یادبودی در آرامگاه آن مرحوم واقع در باغ ملی قم از ساعت ۵ الی ۸ بعد از ظهر منعقد است متمنی است با تشریف فرمائی خود روح آن مرحوم را شاد فرمائید

آ ـ ۶۳۵ خانواده معدنچی

بانهایت تاسف درگذشت ابراهیم حی را باطلاع کلیه دوستان و آشنایان آن مرحوم میرساند مجلس ختم از ساعت ۱۰ تا ۱۲ روز جمعه در مسجد (کنیسا) حیم واقع در کوچه سیمین خیابان قوام السلطنه منعقد خواهد بود.

آ ـ ۷۲۴ خانواده حی

آگهی های تسلیت

افسران و درجه داران اداره امور دواب ارتش در گذشت شادروان مرحوم حسین فرمهر پدر سرکار سرهنگ دکتر اکبر فرمهر را ببازماندگان آنمرحوم تسلیت عرض مینماید.

رئیس اداره امور دواب ارتش سرتیپ وفا

آ ـ ۶۸۳

بدینوسیله درگذشت ناگهانی همکار عزیز شادروان سرکار سرهنگ عباسعلی صهبا را بخانواده آن شادروان تسلیت میگوئیم.

آ ـ ۷۰۲

رئیس ستاد ارتش سرلشکر آریانا

باقلبی افسرده و روحی پژمرده شهادت جوان ناکام آقای محسن شمس که باعث تاسف کلیه کارمندان مبارزه با مالاریای استان ششم میباشد بخانواده‌های شمس و امینی بخصوص رضا امینی تسلیت عرض نموده دوام و بقای بازماندگان را از درگاه احدیت مسئلت مینمائیم

مهندس خسروی ـ مهندس نگارستان ـ جواد فاضلی عباس قدیریان ـ جلال نظری ـ سیروس بشری ـ احمد صادق نائینی ـ شعبان بازغی ـ سیرویس شاندارمنی

آ ـ ۶۲۱

مصیبت وارده را بدوست عزیزمان جناب آقای جنگلی و خاندان محترمشان تسلیت میگوئیم.

سیدمحسن ویژه ـ حسن قاسمی ـ همایون پاینده

آ ـ ۶۰۴

بانهایت تاثر و تاسف درگذشت منیژه عزیز را بخاندان محترم فرمانفرمائی تسلیت عرض مینمایم.

آ ـ ۶۱۳ آفاق پهلوان

درگذشت ناگهانی شادروان محسن شمس که در راه انجام وظیفه و خدمت اصل چهار مورد حمله اشرار بقتل رسیده ببازماندگان آنمرحوم بویژه آقایان شمس و امینی تسلیت عرض مینمائیم

شمس اعظم رشیدی ـ امیر هوشنگ رشیدی

آ ـ ۶۳۷

جناب سرهنگ خاتم مصیبت وارده را تسلیت گفته بقای عمر بازماندگان آنمرحومه را از خداوند خواستارم

مهندس منوچهر بیگلری

آ ـ ۶۰۷ ۱ ـ ۲

بانهایت تاسف درگذشت بانو فاطمه جنگلی را بجناب آقای سیف اله جنگلی همسر و جناب آقای محمود جنگلی و اخوان فرزندان آن مرحومه تسلیت عرض نموده ـ شادی روان پاک و بقاء عمر بازماندگان را از درگاه ایزد متعال خواهانم.

آ ـ ۵۹۷ محمدحسین صدرعضدی

دبیران و کارمندان دبیرستان البرز فوت مرحومه والدهٔ ماجده آقای غلامرضا قاسمی دبیر دبیرستان البرز را بایشان و فامیل محترم قاسمی تسلیت عرض مینمایند

آ ـ ۶۶۳

باقلبی محزون و دلی پرخون مصیبت وارده را بخانواده های امینی و شمس الشعرا مخصوصا آقای حسن شمس الشعراء تسلیت میگوئیم.

آ ـ ۶۶۱

بهرام پزشک زاد

تجارتخانه حریری طلوع درگذشت آقای حبیب اله مهدوی را که یکی از کارمندان صدیق این مؤسسه بوده با کمال تأسف ببازماندگان آنمرحوم تسلیت میگویند.

ابراهیم حریری طلوع ـ مهدی حریری طلوع

کارمندان تجارتخانه حریری طلوع با دلی افسرده و قلبی متأثر درگذشت همکار عزیز خود آقای حبیب الله مهدوی را ببازماندگان آنمرحوم تسلیت میگویند

آ ـ ۶۵۳ از طرف کارمندان ـ حسن عربشاهی

جناب سرهنگ خانمی

فقدان ناگهانی همسر عزیزتان را تسلیت عرض نموده و خود را در این ضایعه سهیم میدانم

آ ـ ۶۷۴ اهوا دکتر ژرژ مارکاریان