سال سی و دوم ـ شماره ۹۴۶۶ — یکشنبه بیست و ششم آبان ماه ۱۳۳۶ — تکشماره دو ریال و نیم

اطلاعات

۲۰ صفحه

شهرهای اردن تحت اشغال سربازان و تانکها درآمد

جلسه مقدماتی پیمان اتلانتیک بعلت خروج نمایندگان فرانسه بی نتیجه پایان یافت ـ فرانسه در مورد الجزایر از متحدینش تضمیناتی میخواهد

پلیس فرانسه سفارت انگلستان و آمریکا را در برابر مردم پاریس تحت مراقبت گرفت

لوموند مینویسد: انگلستان میخواهد بصورت متحد ممتاز آمریکا درآید و از دول غرب کناره بگیرد ـ یک هیئت ۴۰ نفری پارلمانی مصر وارد سوریه شد

(مشروح اخبار جهان را در صفحات ۳ ، ۴ و ۱۸ مطالعه فرمائید)

جریان روز

تصمیم بزرگ

برای اولین بار هیئت وزرا جلسات ماهیانه مرتبی در استانهای مختلف کشور تشکیل خواهند داد.

این تصمیم بسیار جالب توجهی است که آقای دکتر اقبال اتخاذ کرده. هیئت وزرا هر ماه بیک استان سفر میکنند؛ روز اول در مرکز استان بارؤسا و مقامات محلی و مردم تماس میگیرند و سپس بدسته ها، دوسه نفری تقسیم شده و شهرستانهای تابعه استان میروند. در آنجا از نزدیک بمطالعه مسائل و مشکلات شهرها پرداخته و باطبقات مختلف مردم

بقیه درصفحه دوم ستون اول

خطر در اردن

اوضاع اردن متاسفانه زمینه زیاد برای شورش واغتشاش دارد و در وضع فعلی رضایت بخش نیست

اهالی فعلی اردن از دو منشاء مختلفند گروهی ساکنین اصلی ماوراء اردن و جمعی دیگر فلسطینی هائی که براثر فتوحات لژیون عرب نژاد کاهشان باردن ملحق شد. نیم میلیون آواره فلسطینی هم در اردوگاههای آن کشور سر میبرند.

بین این گروههای نامتجانس نه سوابق تاریخی وجود دارد و نه منافع حال اردن بحدی فقیر است که تا سالها امید نمیرود

بقیه درصفحه دوم ستون دوم

پیرامون سقوط جت

هواپیما هنگام فرود آمدن ناگهان آتش گرفت و خلبان ناچار از فرود آمدن خودداری کرد

خلبان هواپیما بطور معجزه آسا از مرگ نجات یافت

درشماره روز گذشته خبر سقوط یك فروند هواپیمای جت از نیروی هوائی و نجات معجزه آسای خلبان آن آقای ستوان یکم منصور اردلان از مرگ باطلاع خوانندگان محترم رسید و اینك اطلاع بیشتری را که خبرنگار ما در پیرامون این حادثه جمع آوری کرده است از نظر خوانندگان محترم میگذرانیم.

چرا سقوط کرد؟

این سئوالی است که امروز مورد بحث کلیه مقامات نیروی هوائی بود ولی تا آخرین لحظه جز حدسیاتی که زده میشد علت سقوط هواپیما روشن نشده طبق اظهار خبرنگار ما هواپیما هنگام فرود آمدن در فرودگاه مهرآباد به این حادثه دچار شده است ستوان یك اردلان پس از پرواز روزانه خود مقارن نیمساعت بعد از ظهر برای فرود آمدن روی فرودگاه مهرآباد ظاهر میشود درحالیکه همه در انتظار فرود آمدن هواپیما بودند ناگهان معلتی که هنوز معلوم نیست خلبان متوجه میشود که قادر بنشستن نیست. خلبان برای رفع این ناراحتی مشغول اقدام میشود ولی ظاهرا طوریکه گفته میشود ولی هنوز تائید نشده است هنگام دور زدن

بقیه درصفحه هیجدهم

نمایشگاه لباس زنان ایران از قرن سیزدهم تا امروز

دیشب علیاحضرت ملکه ثریا پهلوی نمایشگاه لباس زنان ایران را افتتاح نمودند

این لباسها که با زحمات زیادی تهیه وجمع آوری گردیده بلافاصله پس از خاتمه نمایشگاه تهران بپاریس فرستاده خواهد شد تا در آنجا بمعرض نمایش گذاشته شود

علیاحضرت ملکه ثریا پهلوی پس از افتتاح نمایشگاه هنگام مشاهده نمونه های البسه زنان ایران آقای بهلبد رئیس اداره هنرهای زیبای کشور وخانم صفیه فیروز نیز در عکس دیده میشوند

دیشب علیاحضرت ملکه ثریا پهلوی نمایشگاه لباسهای زنان ایران را در کاخ ابیض افتتاح فرمودند وسپس از نمونه های لباس بازدید کردند.

از چندی قبل هنرهای زیبای کشور تصمیم داشت نمایشگاه جامعی از لباسهای زنان ایران جهت معرفی ذوق وسلیقه بانوان ایرانی ایجاد نماید.

در تعقیب این نظر و دعوت از طرف خانم هلر نماینده انجمن دوستداران ایران و فرانسه این تصمیم بمرحله عمل نزدیك شد و با همکاری زنان ایران لباسهای مورد نظر حاضر شد که روز گذشته نمایشگاه آن در پیشگاه علیاحضرت ملکه ثریا پهلوی در کاخ ابیض افتتاح گردید.

تعدادی از لباسهای این نمایشگاه با همکاری اعضای شورای زنان ایران جمع آوری و تعداد زیادتری از روی تابلوهای نقاشی و طرحهای موجود در موزه های

بقیه درصفحه هفدهم

جلسه هیئت وزیران در زاهدان

روز جمعه برای اولین بار در تاریخ مشروطیت، جلسه هیئت وزیران در زاهدان تشکیل میشود

پس فردا نخست وزیر در راس هیئت دولت عازم بلوچستان میشود

هریك از وزیران مدت سه روز در شهرستانهای مختلف بلوچستان سرکشی خواهند کرد وسپس برای اخذ تصمیم در زاهدان اجتماع میکنند

بطوریکه قبلا اطلاع دادیم هیئت وزیران بامر اعلیحضرت همایونی تصمیم گرفته بود که برای رسیدگی بوضع زندگی مردم در دهات وشهرستانهای دورافتاده بطور دسته جمعی بهر یك از استان های کشور مسافرت نمایند و اولین استانی که در نظر گرفته شده بود استان بلوچستان بود و بهمین جهت پس فردا آقای دکتر اقبال نخست وزیر در راس هیئت وزیران عازم بلوچستان خواهند شد.

رسیدگی بشکایات

یك مقام نزدیك بدولت بخبرنگار ما اظهار داشت:

هیئت وزیران روز سه شنبه پس از ورود بزاهدان از نزدیك با مردم تماس خواهند گرفت تا از شکایات آنها مطلع شوند و بعد از ظهر چهارشنبه هر یك از وزراء بشهرستانهای مختلف بلوچستان مسافرت خواهند کرد تا از نزدیك وضع زندگی مردم زاهدان، خاش، ایرانشهر و سایر شهرستانها را مورد مطالعه قرار دهند.

سپس روز جمعه آینده آقایان وزراء در زاهدان اجتماع خواهند کرد وقبل از ظهر روز جمعه آینده برای اولین بار

بقیه درصفحه هفدهم

واقعه مرموز در آسمان غرناطه

یك شیئی نورانی یك گروه هواپیمای جنگی را تعقیب کرد

شیئی مرموز که چهار حلقه نورانی از آن جدا شدند و در اطراف بگردش در آمدند رابطه رادیوئی هواپیماها را با پایگاه های هوائی قطع کرد ـ گفته میشود که اشیاء نورانی مرموز از کرات دیگر فرستاده شده و یا اختراعات جدید یك کشور بزرگ میباشند

لیسبن ـ یك گروه هواپیمای جنگی پرتغال که چندی قبل در پرواز بود مورد تعقیب یك شیئی نورانی قرار گرفت و افسران این گروه هوائی دیروز اجازه یافتند که جریان را افشاء سازند

سروان «لیوسی فرره» که فرمانده این دسته مرکب از چهار هواپیمای جت بوده است اظهار میدارد که در حال پرواز در حوالی شهر غرناطه شیئی نورانی را که گاهی سبز شفاف و گاه قرمز بود مشاهده کرده است. که در تعقیب هواپیماها بود وهر بار که فرمانده دسته سیر خود را تغییر میداده است شیئی نورانی نیز مسیر خود را تغییر داده و بتعقیب سه هواپیمای پرتغالی ادامه داده است.

این تعقیب در حدود چهل دقیقه بطول انجامیده است

بعدا چهار حلقه نورانی از شیئی مزبور جدا شده این چهار حلقه در اطراف شیئی نورانی در فضا بپرواز در آمدند.

مامورین پایگاه هوائی این دسته اظهار

بقیه در صفحه هفدهم

مجلس شورای ملی بسئوالات نمایندگان جواب داده شد

پردلی: کار تقسیم اراضی خالصه بکجا انجامید؟

عمیدی نوری: قانون جدید سربازگیری چرا اجرا نمیشود؟

خراری: انتخابات انجمن شهر تهران چه شد؟

لایحه تعرفه گمرکی مطرح ومجددا بکمیسیون ارجاع شد

دکتر بینا گفت: امیدوارم بزرگترین افتخار دوره نوزدهم باز گرداندن بحرین به آغوش مام میهن باشد

مجلس شورای ملی نیمساعت بظهر امروز تشکیل یافت.

ریاست جلسه را آقای امان الله اردلان «نایب رئیس» بعهده داشت.

تقسیم اراضی خالصه

بعد از انجام امور مقدماتی سئوالات مطرح گردید.

آقای پردلی اظهار داشت: سئوال من از وزارت کشاورزی در خصوص تقسیم اراضی خالصه است. شد مسئوال کرده ام که این امر چه وقت عملی خواهد شد.

آقای ناصر ذوالفقاری معاون نخست وزیر گفت:

چون آئین نامه این امر تا کنون تصویب نشده بود این امر قابل اجرا نبود و اکنون که این آئین نامه در کمیسیون مربوطه مجلس شورای ملی تصویب شده است مسئله تقسیم اراضی خالصه اجرا خواهد شد.

آقای پردلی مجددا گفت: اراضی خالصه

بقیه درصفحه هفدهم

تصادم شدید دو قطار در فرانسه ـ تلفات: ۲۵ نفر

وزیر دفاع انگلیس در یکی از دهکده های تونس در محاصره آب است

حریق در شهر نیاگارا ۱۶ نفر را هلاك کرد ـ جواهرات آن با کستر بسرقت رفت

یك پرورشگاه یتیمان در توکیو آتش گرفت ـ در سیبری یك «شهر دانشمندان» ساخته میشود

۶۵ نفر از سران معروف دزدان امریکا باز داشت شدند

لاروش سوریون ـ براثر تصادم دو قطار آهن که یکی دیزل واز نوع مسافربری ودیگری قطار باربری بود در ناحیه لاروش سوریون واقع در غرب فرانسه چندین نفر هلاکت رسیدند.

خبر بعدی حاکیست که بیست وپنج نفر آنا کشته شده ودهها نفر دیگر زخمی گردیده اند.

برای حمل مجروحین بیمارستان از طرف مقامات بهداشتی فعالیت زیادی مبذول شده است ؟ (رویتر)

تونس ـ دراثر نزول بارانهای بسیار شدید سیلهای عظیمی در تونس جاری شده است ودربعضی نقاط عبور ومرور را بکلی قطع

بقیه درصفحه چهارم

انعکاس تصمیم ایران در بحرین

مردم بحرین بامسرت از تصمیم دولت ایران استقبال کرده اند

دولت ورادیو و جراید سوریه باایران مخالفت میکنند ـ روزنامه تایمز سخنان سخنگوی وزارت امور خارجه انگلیس را بازگو میکند ـ نماینده سیاسی انگلیس در بحرین طی نامه ای به شیخ بحرین تعهدات بریتانیا را نسبت به این جزیره خاطر نشان میسازد

تقاضای مردم بروجرد درباره بحرین

اخباری که ظرف ۴۸ ساعت اخیر از بحرین بتهران واصل شده حاکیست که اقدام شاهنشاه در منظور کردن آن جزیره بعنوان استان چهاردهم در لایحه تقسیمات کشوری حسن اثر زیادی در بحرین داشته است.

مردم بحرین مخصوصا اهالی فارسی زبان این جزیره بامسرت و خوشحالی زائدالوصفی از این اقدام استقبال کرده اند.

خبر دیگری حاکیست که از چند روز قبل باینطرف کتابچه ای بدو زبان فارسی وعربی در بحرین منتشر شده که مردم برای بدست آوردن آن بیکدیگر سبقت میجویند قرار اطلاع در این کتابچه ضمن تجلیل از شاهنشاه از اقدام معظم له اظهار مسرت و خوشحالی شده است. لحن مطالب کتابچه مزبور نسبت شیخ بحرین دوستانه است وقسمتی از مندرجات آن حاوی طرفداری از شیخ میباشد.

بقرار اطلاع تا کنون بیش از ده هزار نسخه از این دفترچه بدست مردم بحرین رسیده است.

بقیه درصفحه هفدهم

پیروزی دوم قهرمانان بکس ایران در کراچی

در دومین مسابقه بکس بین قهرمانان ایران وپاکستان که دیشب در کراچی باحضور بیش از هفت هزار نفر تماشاچی انجام شد در اولین بازی بهمن شوقی از ایران و محمد ناصر از پاکستان بهمن شوقی موفق شد چندین ضربه موثر به محمد ناصر وارد آورد ودر آخر نیز او را «تك دان» نمود در دومین بازی غازاریان قهرمانی که در وزن پنجم شرکت نموده است موفق شد عبدالخالق رقیب خود را شکست دهد غازاریان قهرمان وزن سوم بکس کشور میباشد ودر مسابقات ایران وپاکستان در وزن پنجم شرکت مینماید

جلوگیری از بسته شدن راهها در زمستان

وزیر راه امروز در مصاحبه مطبوعاتی خود بخبرنگاران جراید گفت:

کلیه راههای کشور بنحو رضایتبخشی نگهداری خواهد شد

واحدهای مکانیکی برف روب، کلیه راههای کوهستانی را باز نگاه خواهند داشت

صبح امروز تیمسار سرلشکر انصاری وزیر راه در یك مصاحبه مطبوعاتی به خبرنگاران جراید که از راههای شمال وماشین آلات جدید راهسازی بازدید کرده بودند گفت:

چندین سال است که آرزوی کلیه کارکنان وزارت راه این بوده که بتوانند باوسائل جدید راهداری راههای کشور را نگهداری نمایند. متأسفانه ضیق بودجه مانع انجام این آرزو شده بود تا اینکه در سال گذشته با توجهات شاهنشاه وزارت راه موفق گردید با استفاده از قرضه بانك صادرات وواردات امریکا معادل پنج میلیون دلار بمصرف تهیه بعضی وسائل ضروری جهت نگاهداری راههای کشور برساند. ضمنا قراردادی برای آشنا نمودن کارکنان وزارت راه بوسایل فنی و مکانیکی با اداره راه امریکا منعقد نمود که اکنون تعداد ۱۶ نفر از متخصصین راهداری در خدمت وزارت راه هستند وتعلیمات علمی وعملی بکارگران راهداری میدهند قسمتی از وسائل راهداری بایران رسیده وقسمتی هم در راه است که تا دو ماه دیگر وارد می شود ومورد استفاده قرار خواهد گرفت.

واحد های میکانیکی

ما دریافت کلیه وسائل، وزارت راه دارای ۲۰ واحد میکانیکی خواهد بود و ما لوازمیکه جهت برف روبی در مناطق کوهستانی پیش بینی شده امید است مشکل انسداد راهها در فصل زمستان بکلی از میان برود.

نتیجه کار دو واحد میکانیکی که مدت دو ماه است در منطقه مازندران کار میکنند

بقیه درصفحه هیجدهم

در جلسه خصوصی

ابتهاج جریان مسافرت خود را به امریکا و اروپا نمایندگان گزارش داد

ایجاد بانك صنعتی بامشارکت بانك بین المللی و سرمایه های خارجی از جمله مسائل مهم گزارش ابتهاج بود

بنا بقرار قبلی که آقای ابتهاج مدیر عامل سازمان برنامه گذارده بودند امروز قبل از تشکیل جلسه علنی مجلس شورای ملی بدستور آقای اردلان نایب رئیس جلسه خصوصی تشکیل و نمایندگان در تالار این جلسه ساعت نه ونیم صبح اجتماع کردند.

آقای ابتهاج باتفاق آقای ناصر ذوالفقاری معاون نخست وزیر ومهندس هدایت معاون سازمان برنامه در جلسه حضور یافتند.

آقای ابتهاج اظهار داشتند: من همیشه مایل هستم که در هر فرصتی گزارش اقدامات وکارهای سازمان برنامه را باطلاع نمایندگان محترم ملت برسانم واکنون که از مسافرت امریکا واروپا مراجعت کرده ام خواستم از اقدامات ومذاکراتی که بعمل آمده است آقایان نمایندگان مستحضر شوند.

درمیان مذاکراتیکه دراین مسافرت باموسسات مختلف بعمل آمد

بقیه درصفحه هفدهم

نایب رئیس ومدیر عامل کمپانی الن

که برای مذاکره تهران آمده بودند امروز نیویورك رفتند

آقایان هوگان ومارو من کارتن نایب رئیس و مدیر عامل کمپانی سرمایه گذاری امریکائی آلن صبح امروز با هواپیما بنیویورك مراجعت کردند.

خبرنگار ما که برای کسب اطلاعات بیشتر بدنبال آقای هوگان رفته بود اطلاع حاصل کرد که آقای هوگان باتفاق آقای مارو من کارتن بتهران آمده بوده پس از انجام مذاکرات لازم با اولیای شرکت ملی نفت صبح امروز بنیویورك مراجعت کرده تا آقای آلن را از نتیجه مذاکرات آنکارا و تهران واداره لوله نفت قم ـ اسکندرون مطلع نماید

آقای مارو من کارتن مدیر عامل کمپانی سرمایه گذاری آلن دو ماه قبل همراه آقای آلن بتهران آمده و موافقتنامه مربوط بلوله کشی قم ـ اسکندرون و تاسیس شرکت البرز را امضاء کرده بود.

گرچه از چگونگی مذاکرات آنکارا و تهران هنوز هیچگونه اطلاع رسمی منتشر نشده است ولی یك مقام ایرانی مطلع در این مذاکرات بخبرنگار ما گفت که سه طرف مذاکره یعنی ایران و نفت کنه و کمپانی آلن در کلیات امر توافق حاصل کرده اند و اینك مشغول رسیدگی بجزئیات پروژه و بحث در اطراف جنبه های فنی وسیاسی و اقتصادی آن هستند.

آب لوله

آب لوله چون در جوف لوله دست نخورده بمشما میرسد و آلوده نمیشود صدی هشتاد بیماریها را از بین برده است پس هر نوع خوراکی دیگر هم اگر در لفاف سر بسته تهیه شود از نظر بهداشت بهمین نسبت بهتر است چای خود را فقط از بسته های چای جهان تهیه نمائید که از هر جهت مورد اطمینان است.

چای جهان

آ ـ ۲۳۳۸۰

شاداب

آلبومی شاداب صد در صد خالص

آ ـ ۲۵۰۴۴ ۱۰ـ۷

از روز پنجشنبه سی ام آبانماه پرخرج ترین فیلم فارسی

شب نشینی در جهنم

بازیکنان: روفیا ـ ارحام صدر وثوق

باشرکت افتخاری راج کاپور

در سه سینمای درجه اول ایران ـ متروپل ـ پلازا

آ ـ ۲۶۲۲۴ «کانون طوطی»

تخته کاج روسی (نراد)

چوب گرد روسی (شلمان)

بابعاد مختلف کلی و جزئی بفروش میرسد

مغازه آهنگر چهار راه کالج تلفن ۴۱۶۵۹

تجارتخانه مامیگان بطر وسیان ـ سرای سینا طبقه سوم شماره ۱۹ تلفن ۲۸۹۰۵ آ ـ ۲۶۲۳۶

۶۹۱۰۵

شماره تلفن سندیکای شرکتهای ساختمانی است

آ ـ ۲۵۹۷۰ ۳ـ۳

۳۳۳۳۶

خریدار اراضی نارمك بازرگانی جاوید میدان شهناز

۲ـ۳ آ ـ ۲۶۰۵۰

تصمیم بزرگ

بقیه ازصفحه اول

ورؤسا ومتصدیان امور صحبت و گفتگو مینمایند.

پس از خاتمه بازدید سر کز استان مراجعت کرده ودر آنجا جلسهٔ عمومی خود را تشکیل میدهند و بر روی مجموع مطالعات و بررسیهائی که کرده اند گفتگو نموده و بامشورت با رؤسای ادارات ومقامات محلی تصمیمات لازم را جهت انجام امور اصلاحی وعمرانی استان ومشکلات اجتماعی مردم اتخاذ مینمایند.

این اقدام دولت اگر بطور مداوم و مستمر باشد بدون تردید میتواند منشاء تحولاتی در سر تاسر کشور بشود.

امروز نمیتوان انکار کرد که جمود و رکودی بر زندگی مردم شهر ها حکومت میکند که ظاهر آن شاید بر بسیاری از مردم پوشیده باشد

همانطور که سابقا بمناسبتی گفتیم مشکلات عمومی استانها وشهرستانهای ما تقریبا باهم مشابهند. سطح زندگی در همه شهر ها پائین است بیکاری وفقر و مرض در همه شهر ها رواج دارد. زارعین و کشاورزان تقریبا همه جا زحمت زیاد می کشند ومزد کم میبرند ودر همه جا وسایل زراعت قدیمی وحتی در برخی نقاط خود زارعین بجای گاو واسب سنگینی خیش را بر شانه های خود میکشند فرهنگ و بهداشت در همه جای کشور وضع مشابهی دارد.

در وجود این همه نقائص ومعایب هیچ شکی نیست اما اصل دیدن ومشاهده آنها از نزدیک واحساس درد و رنجی است که مردم از این ناگواری ها میبرند اینکه میگویند که در قدیم امیران و بزرگان با لباس مبدل در کوی وبرزن بر افتاده و در بیغوله ها و محلات دور دست وامکنه سر میکشیدند و با مردم حشر ونشر میکردند اگر هم افسانه باشد باز نشانه یک نیاز واحتیاج زمان است اگر دموکراسی در کشوری آنقدر مترقی باشد وسطح فکر وفرهنگ عمومی آنقدر پیشرفته باشد که افکار عمومی بتواند در دورترین زوایای کشور نفوذ داشته باشد بدیهی است که هیچگاه وزرای آن کشور محتاج نیستند که خود از نزدیک بوضع اجتماعی مردم رسیدگی کنند.

زیرا افکار عمومی در اثر رشد فرهنگ وآشنائی مردم بمبادی زندگی اجتماعی آنقدر قوی است که خود مردم در هر ده وشهر استانی با قدرت و صبرت امور خود را اداره میکنند. و بر کارهای مقامات محلی وادارات دولتی وجمع وخرج عوائد و عوارض شدت نظارت مینمایند اما در کشور ما که متاسفانه سطح فرهنگ مردم پائین است وهنوز مبادی اجتماعی برای همه طبقات مردم شناخته نشده است؛ افکار عمومی نمیتواند بر همه امور اجتماعی و کار موسسات دولتی وملی نظارت داشته باشد و باید تصدیق کرد که با این ترتیب صدای مساری از مردم شهر ستانها واستان ها بهر کز نمیرسد؛ زیرا این صداها باید مسافت دوری را طی کند واز سیاری راهروها واطاقها وعمارات بگذرد و بالاخره اگر صدای نامطلوبی ! باشد در یکی از این گذرگاهها از بین میرود

بنابراین باید وزرا از نزدیک با زندگی مردم آشنا شوند ودر واقع در دورنج آنها را احساس کنند. از اتومبیل ها پیاده شوند، در کوچه های پر گرد وخاک در میان چاله هائی که اسمش کوچه و خیابان است قدم بزنند. با برقی که موجود نیست، با آبی که پر از کثافت است، با زندگی که همراه با فقر ومرض است از خیلی نزدیک آشنا شوند.

تنها از راه لفظ وجمله وپرونده ونامه وگزارش واز پشت پرده زندگی مردم را نه بینند بلکه با چشم خود صحنه های زندگی مردم را به بینند و با گوش خود ناله صاحب درد را بشنوند ومکرر در مکرر هم بشنوند.

زیرا هیچگاه هیچ گزارشی فصیح تر وبلیغ تر از صحبت مردم نمیتواند اوضاع را برای زمامداران باز گو نماید بهر حال این اقدام بسیار مفید وقابل تحسینی است که وزرا میخواهند بهمه استانها وشهرستانها سفر کنند وباهمه مردم حرف بزنند ولی نکته ای که ما میخواستیم بگوئیم اینست که این سفر ها باید مداومت داشته باشد زیرا اگر وزرا مشکلات پی ببرند ودر پی رفع آن بر آمدند ونقشه ها وطرحها تنظیم کنند باز هم اصل هدف بر آورده نمیشود بلکه باید این سفر های ماهانه تکرار شود تا وزرا خود نتیجه سفر های قبلی خود را عینا به بینند و مشاهده نمایند که آیا تصمیمات آنها بمرحله اجرا در آمده است یا نه؟

ومردم هم امیدوار باشند که این سفرها وبازدیدها تشریفات وحفظ ظاهر نیست.

خطر دراردن

بقیه ازصفحه اول

بتواند بر سر پای خود بایستد سطح زندگی مردم پائین است وراهی نیز برای بهبود آن وجود ندارد بدین ترتیب هیچ عاملی وجود ندارد که مردم اردن را در کنار هم نگهدارد وآنها را در یک نظم اجتماعی وسیاسی واحد مجتمع سازد.

طبیعی است که تبلیغات دائمی مصر وسوریه درچنین محیطی که هیچ نقطه اتکای موثر واقعی ندارد چه تاثیری میتواند داشته باشد.

بیش از نیمی از مردم اردن حساسیت عجیبی نسبت بمسئله فلسطین دارند وهر نوع توافقی با اسرائیل را کناره وخیانت غیر قابل جبران میشمارند بسیاری از آنها اتحاد با مصر وسوریه را تنها راه نجات اردن از مشکلات سیاسی واقتصادی میدانند بهنظر این گروه برای اردن بصورت فعلی آن هیچ آینده ای وجود ندارد ومردم اردن فقط در یک جامعه بزرگ که شامل مصر وسوریه واردن باشد خواهند توانست مقام و دنیا پیدا کنند وسطح زندگی خود را بالا ببرند.

مصر ها با استفاده از این نکات سه سال است در راه الحاق اردن به مصر وسوریه میکوشند موج تبلیغات مصر وسوریه که بتوسط عمال آنها در خود اردن تقویت میشود، تاکنون بارها موجب اغتشاشات شدید در اردن شده وملک حسین را با خطر سقوط مواجه ساخته است.

این نکته قابل بحث است که غرض الحاق اردن به مصر وسوریه سرنوشت مردم آن کشور بهتر خواهد شد یا نه. وتا وقتی خود مصر ها وسوریها نتوانسته اند بر مشکلات داخلی وخارجی پیروز شوند همه ناظرین در این امر تردید خواهند داشت که افزایش قلمرو وجمعیت به تنهائی نتواند راهی برای غلبه بر دشواریها محسوب شود.

با وجود این رهبران سوریه ومصر بدون توجه باین مسائل در انجام نقشه خود پافشاری میکنند وباتمام قوا در راه تسلط بر اردن میکوشند ولی نه رهبران اردن ونه دنیای خارج بهیچوجه نمی تواند در این مورد آسوده نشینند. تسلط مصر و سوریه در موقعیت فعلی مفهوم بیش از پایان یافتن استقلال کشوری است که بهر حال به موجودیت خود ادامه میدهد است.

در جنگ سرد کنونی، این حادثه نتایج فوق العاده خواهد داشت وبا توجه بتمایلات بعضی گروههای سیاسی خصوصا در سوریه بسقوط رژیم کنونی اردن بیش از همه موجب تقویت سیاست شوروی درخاور میانه خواهد شد، امری که بصلاح واقعی خود مصر وسوریه هم نیست.

تبلیغات مصر وسوریه بر ضد اردن که جنبه غرض آلود آن بخوبی مشهود است جز آن نتیجه ای ندارد که شکاف موجود بین کشورهای عرب را وسیع تر سازد. شک نیست که این تبلیغات خطر بزرگی بوجود آورده است. ولی تصور نمیرود که بتواند در مقصود اصلی خود، یعنی بر انداختن ملک حسین موفق شود چه در خود اردن وچه در خارج آن کشور هنوز نیروهائی وجود دارند که قادرند در برابر تحریکات خارجی مقاومت کنند وهنوز در این مبارزه کفه ملک حسین سنگینی میکند. از اینرو مبارزه فعلی مصر وسوریه بیشتر جنبه منفی دارد واز لحاظ مصالح مردم اردن وملل مصر وسوریه مفید نخواهد بود

در میان این بحران ومناقشه تبلیغاتی خبر روزنامه الاهرام حائز معانی بسیاری است الاهرام اطلاع میدهد که اتحادیه عرب فاقد درآمدی است که بتواند جوابگوی مخارج آن باشد زیرا در کشورهای عرب نفوذی ندارد وعموم دول عرب بآن کمک نمی کنند الاهرام از سرنوشت اتحادیه عرب که بگفته خود او عامل مهمی در راه تامین آرزوهای ناسیونالیسم عرب شمارده میرود متاسف است. ولی برای یافتن دلائل ضعف و شکست اتحادیه عرب ضرورت ندارد که نظر خود را باطراف بدوزد. دیپلماسی ٤ ساله اخیر قاهره پاسخ کافی به سئوال کسانی خواهد داد که چرا اتحادیه عرب به چنین ضعفی دچار شده است.

خانواده های محترم تهران

توجه فرمائید

مثل همیشه برای تهیه مایحتاج پوشاکی پائیز وزمستان خود واطفالتان بفروشگاههای جنرال مد رجوع کنید

خیابان سعدی ولاله زار کوچه برلن

ساعات کار صبح از ۸ و نیم تا ۱۲ و نیم

بعدازظهر از ۳ و نیم تا ۸

۲۶۲۹۶ (۱) «کانون طوطی»

گروه فرهنگی هدف

دبیرستان شبانه مخصوص بانوان کلاسهای دوره دوم متوسطه ادبی، طبیعی، ریاضی خیابان شاه محل دبیرستان شماره ۲ دختران هدف

آ ـ ۲۶۲۱٤ ۱ـ۲

قدردانی از خدمتگزاران فداکار اجتماع

همانطوریکه در محل واقعه مشرفین اعلیحضرت همایونی رسیده فداکاری و همراهیهای گرانبهای جناب استاد تقوی و برادران فعال ایشان از هر جهت در سر وصورت دادن اوضاع ناگوار زلزله زدگان لاریجان مازندران موثر ودرخور ستایش وقدردانی میباشد

آ ـ ۱۸۱۸۵

نمایندگان اعزامی شیر وخورشید سرخ ایران

چون قبل از واگذاری مغازه (فروشگاه ادم) و بدهی ومطالبات آن بموجب سند رسمی ۳۷۱۲۵ـ ۱۵و۳۵و۳۷۰٤۵ دفتر خانه ۳۵ تهران ممکن است چک های سفید امضائی در نزد متصالح اسناد مزبور وجود داشته وعمداً مورد سوء استفاده قرار دهد ما اینکه در همان موقع در تعویض امضاء بانکی اقدام شده مراتب باطلاع میرسد هر برگ چک که بامضاء قبلی انجانب قاسم ادبی در نزد کسی پیدا شود از درجه اعتبار ساقط وبلااثر خواهد بود.

آ ـ ۱۸۲۱۵ قاسم ادبی

بانهایت تاثر فوت شادروان رحیم بهادری (لیث السلطان) دائی جناب آقای بهادری نماینده محترم را باطلاع دوستان وهمشهریها میرساند مجلس ختم آنمرحوم روز دوشنبه ۲۷ آبانماه از ساعت ۹ الی ۱۱ صبح در مسجد مجد منعقد خواهد شد.

ممقانی ـ امیر نصرت اسکندری ـ نورالدین امامی مهندس اردبیلی ـ دکتر غلام ضاعدل ـ دکتر شفیع امین دکتر بینا ـ دکتر سید امامی ـ محمد دیهیم ـ ثقة الاسلامی ترک ابراهیمی ـ حبیب اله پناهی ـ دکتر دادفر ـ دکتر دیبا ـ دکتر سعد حکمت ـ هدی ـ حکیمی ـ نیات ماکو

خانواده های بهادری ـ والاتبار ـ گنجه ـ طباطبائی وکیلی ـ شمس آوری ـ صارمی ـ میر جهانگیری پروشانی ـ نوبهار

با کمال تاسف درگذشت شادروان رحیم بهادری حاجی لیث السلطان ابوی دکتر عباس بهادری ـ سروان عنایت بهادری ـ حمید بهادری را باطلاع اقوام ودوستان میرساند مجلس ترحیم در انروز دوشنبه ۲۷ آبانماه جاری از ساعت ۹ الی ۱۱ قبل از ظهر در مسجد مجد ومجلس ختم نانه همانروز در منزل آنمرحوم واقع در خیابان روزولت کوچه خزانه منعقد خواهد بود.

حشمت الدوله والاتبار ـ محمد بهادری ـ سردار سطوت ـ محمود بهادری ـ احمد بهادری جواد گنجه ابراهیم شمس آوری ـ ابوتراب وکیلی ـ طباطبائی مهندس وکیلی طباطبائی ـ دکتر اسداله وکیلی طباطبائی کریم بهادری ـ دکتر سعید بهادری ـ مهندس محمود پروشانی ـ ابوالقاسم نوبهار ـ سرهنگ میرجهانگیری دکتر عباس بهادری ـ سروان عنایت بهادری ـ حمید بهادری دکتر محمد صارمی ـ دکتر حسن صارمی

خانواده محترم بهادری وعموم بازماندگان بویژه آقای بهادری نماینده مجلس وفرزندان آنمرحوم مصیبت وارده را تسلیت میدهیم

آ ـ ۲۶۲۹۸

بدینوسیله فوت جانگداز آقای اصغر مجیدیان را باطلاع عموم اقوام ودوستان میرساند مجلس ختم آن مرحوم از ساعت ۳ الی ۵ و نیم بعداز ظهر دوشنبه بیست وهفتم آبانماه در مسجد امام حسن واقع در خیابان نوابی چهارراه رضائی خیابان بریانک منعقد میباشد.

عباس مجیدیان ـ حمید مجیدیان اصغر ستاره تبریزی ـ پرویز مجیدیان ـ کریم باسباز

آ ـ ۱۸۲۰۱

بعموم بازماندگان آنمرحوم تسلیت میدهیم

بانهایت تاسف فوت مرحومه حاجیه افتخار الملوک والده آقایان نیک سیر را باطلاع خویشان ودوستان میرساند مجلس ختم آنمرحومه ساعت ۹ تا ۱۱ صبح دوشنبه ۲۷ ۸ر۳٦ در مسجد حاج حسن خیابان شاهپور خیابان بوعلی ومجلس ختم نانه نیز در همان روز از ۳ تا ۵ بعدازظهر در منزل آنمرحومه واقع در چهار راه کمرک شاهپور کوچه رشیدی ثانی منعقد میباشد

ابراهیم نیک سیر ـ حسن نیک سیر ـ سرهنگ علی آشو حسینعلی گلشن ـ دکتر پرویز آشوری ـ محمد خاکسا غلامعلی شریف ریاضی ـ سروان محمد جواد شریف ریاضی عبدالحسین شریف ریاضی ـ محمود نقاش زاده ـ جلال آورزمانی ـ مهدی شریف ریاضی ـ دکتر جلال طباطبائی

بازماندگان آنمرحومه مصیبت وارده را تسلیت میگوئیم

آ ـ ۱۸۳۹۹

کلاسهای شبانه

دخترانه ـ پسرانه

دبیرستان سعید

سعادت و موفقیت شما را تامین می کند

چهارراه مخبرالدوله. باغ سپهسالار تلفن ۳۱۸۸۲

آ ـ ۲۶۲۸۲

آگهی سازمان برنامه

موزائیک سازان که مصرف سیمان کارخانه آنها از طرف دفتر توزیع سیمان سازمان برنامه تعیین گردیده است درصورت تمایل میتوانند مراجعه و مصرف ماهیانه خود را بکجا دریافت دارند.

آ ـ ۱۸۲۳۹ دفتر توزیع سیمان سازمان برنامه

قابل توجه آقایان بازرگانان و بنگاههای ملی وصرافان

چک شماره ۵۹۷٤۷ مربوط بحساب ۱۰۰۱۱۷ بانک بازرگانی بهارستان سفید امضاء وبدون مبلغ بانضمام ده هزار ریال وجه نقد از جیب نماینده انجانب بسرقت رفته مراتب ببانک مربوطه اطلاع وبدین وسیله ابطال چک مفقوده را اعلام واضافه میدارد.

چک مفقود در بند هر کس دیده شود بجرم سرقت تحت تعقیب قرار خواهد گرفت.

آ ـ ۱۸۲۰۷

مدیر عامل شرکت سهامی حامر کچ ـ رحمت الله حضرتی

مژده بآقایان باسلیقه وشیک پوش

بهترین بارانیهای کوردین دو آستر ـ ویک آستر ـ دوخت آلمان برنگها و مدلهای مختلف جدیدا برای مغازه پیراهن واردشد قبل از خرید هر گونه بارانی باین مغازه مراجعه فرمائید.

لاله زار نو ـ مقابل سینما متروپل آ ـ ۲۵۵۰٤ ۵ـ۱۰

باشگاه بچه ها

باشگاه تربیتی روش نو

برای نگاهداری ومراقبت بچه های پنج تا دوازده ساله در هنگامیکه اولیاء آنان در منزل نیستند از اول آذرماه افتتاح خواهد شد.

ساعت کار باشگاه هر روز از ساعت ۳۰ر٤ تا ۳۰ر۸ بعدازظهر خواهد بود انجام دادن تکالیف درسی روز بعد، دیدن فیلمهای مناسب مطالعه کتابهای تفریحی بازیها و سرگرمیهای مختلف از برنامه های این باشگاه است.

مؤسس باشگاه تربیتی روش نو ـ عباس بهمنی شریف

نشانی خیابان تخت جمشید ـ ایرانشهر شمالی

۱ـ۲ روبروی اصا جهار آ ـ ۲٦۲٦۰

قابل توجه ریاست معظم شهربانی کل کشور

در تاریخ ۱۵ ماه جاری صفر اولادی نوکر منزلم مبلغ یکهزار و سیصد و پنجاه تومان انجانب را سرقت ومتواری شده بود پرونده شعبه ۸ اداره آگاهی ارجاع وبنا بدستور سرکار سرهنگ قریب ریاست اداره آگاهی وآقای هوشیار ریاست شعبه ۸ آگاهی وآقای سیدعلی اصغر قاضی نورمتهم مزبور دستگیر و وجه مسروقه کشف وباینجانب مسترد گردید اینک بدینوسیله از زحمات آقایان فوق تشکر ونقاضای قدردانی از این قبیل مأمورین را دارم.

خزانه دار شورای همکاری برزن ۷ ومعتمد محل سیدحسن لاریجانی

آ ـ ۱۸۲۱۱

تدریس زبان انگلیسی

مادام داویدیان

عمومی و خصوصی با بهترین متد ـ شاه آباد فوقانی سینما سعدی

آ ـ ۲۵۵۵۰ ۲ـ۲ آگهی از بیک

قابل توجه آقایان پزشکان و داروخانه ها

ZEPHROL

شربت سینه زفرل M.B سفید کافی در دسترس میباشد.

شرکت تضامنی ضیائیان ـ خیابان ناصر خسرو تهران آ ـ ۲٦۱۲۲

دیوان صفیعلیشاه

شامل نامه ها ـ نصایح ـ قصاید ـ غزلیات ـ ترجیعات و رباعیات وشرح حال کامل شاعر بقلم خودش و مقدمه جامع اردکتر تقی تفضلی باپشت جلد رنگین از عکس جناب صفی علیشاه وچاپی بسیار زیبا توسط بنگاه مطبوعاتی صفی علیشاه (میدان بهارستان) انتشار یافت.

۱۸۲۳۷ـ

بدینوسیله فوت مرحومه مغفوره والده ماجده آقایان محمود وجواد و یحیی و امیر سعیدی دامت توفیقاتهم را باطلاع عموم اخیار واقرباء ودوستان محترم میرساند مجلس فاتحه وتذکر شب سه شنبه ۲۸ آبان از ساعت شش تا هشت بعد بعدازظهر در مسجد نوخیابان خراسان برقرار است وانشاء اله بزرگان اخیار ما شرکت خود روح آنمرحومه را شاد واز بازماندگان محترم دلجوئی فرمائند.

اقل الحاج شیخ جواد فومنی حائری ـ علی اکبر اقتصاد نزاریزدی

آ ـ ۱۸۲۳۱

عموم بازماندگان آنمرحومه مصیبت وارده را تسلیت میدهیم

آگهی های تسلیت

بانهایت تاسف درگذشت شادروان احمد سعادت مدیر شرکت مطبوعات را که یکی از همکاران وارسته وقابل احترام ما بودند بخاندان محترم آنمرحوم مخصوصا بدوستان عزیزم آقایان حسن ومحمود وهوشنگ سعادت تسلیت میگویم وامیدوارم در سایه اتحاد واتفاق روشی را که آنمرحوم بر گزیده بود بادلبستگی بیشتری دنبال نمایند

آ ـ ۲٦۳۱۸ تقی جعفری

مصیبت وارده را بخانواده نیک سیر خصوصا خانم کمپانی تسلیت عرض مینمائیم.

دانش آموزان سال سوم متوسطه دبیرستان امامیه: چینی چیان ـ ابراهیمی صانع ـ وفائی پور ـ مهاجری ـ اخوان ـ حمیدیه ـ رضوی ابوطالب شبستری ـ حبیبی ـ ب. علوی ـ خ. علوی ـ فلاح پور حسین دوست ـ خلیل احمدی ـ عتیقی ـ رارفی صفت ـ امینی

مصیبت وارده را بدوست عزیزم اذین نیک سیر تسلیت میگویم زرین ابوطالب

آ ـ ۱۸۲۲۵

افسران ودرجه داران اداره دژبانی ارتش درگذشت بانو گوهر الملوک شهور را بازماندگان آنمرحومه مخصوصا سرکار سرهنگ ۲ عبداله بهاری رئیس زندان دژبان تسلیت گفته صبر وشکیبائی بازماندگان آن شادروان را از درگاه ایزد یکتا مسئلت دارم

آ ـ ۱۸۱۹۵ اداره دژبانی ارتش

بدینوسیله مصیبت وارده را بآقای محمد طاهر حمزه دبیر محترم تسلیت عرض مینمائیم.

مستوفی ـ فرجپور ـ رفعتی ـ سادات اخوی از دبیرستان ناصر خسرو

آ ـ ۲٦۲۱۸

سرکار سرهنگ ۲ مهدی رحیمی

مصیبت وارده را بشما وخانواده محترم تسلیت میگوئیم

آ ـ ۱۸۲۲۹ ستوان ۲ ضیاء ذوالفقاری ـ ستوان ۲ مهدی مدلی

بانهایت تاسف مصیبت وارده را بخانواده رحیمی مخصوصا سرکار سرهنگ دوم مهدی رحیمی تسلیت عرض مینمائیم آ ـ ۱۸۹۱۲ سرهنگ ۲ موفقی

با کمال تاثر وتاسف مصیبت وارده را بمدیره دبستان ۱۵ مهر بانو اختر محمدخانی تسلیت عرض میکنیم

آ ـ ۱۸۲۲۱ از طرف کلیه کارمندان آن دبستان

با کمال تاثر وتاسف مصیبت وارده را بمدیره محترم دبستان ۱۵ مهر بانو اختر محمدخانی تسلیت عرض میکنیم

۱۸۲۲۱ـ از طرف کلیه دانش آموزان آن دبستان

سرکار سرهنگ مهدی رحیمی

باندوه فراوان مصیبت وارده را بآن فرمانده محبوب تسلیت گفته سلامتی خاندان جلیل رحیمی را از خداوند خواهانیم

از طرف افسران گردان سوم تیپ نادری

سروان ثقفی ـ سروان رجائی ستوان یکم ناظمی ـ ستوان یکم روشن ـ ستوان یکم امیر امجدی

۱۸۲۱۷

اتحادیه کتابفروشان تهران ضایعه اسفناک وفات آقای احمد سعادت خدمتگزار قدیمی فرهنگ، مطبوعات کشور را باطلاع افراد محترم صنف میرساند برای قدرشناسی از خدمات پنجاه ساله فرهنگی ومطبوعاتی آن مرحوم در مجلس تذکری که روز سه شنبه بیست وهشتم ماه جاری از ساعت ۱۰ الی ۱۲ صبح در مسجد ارک منعقد است حضور بهم رسانند

اتحادیه کتابفروشان تهران

اتحادیه چاپخانه های تهران بانهایت تاثر درگذشت احمد سعادت قدیمی ترین خدمتگزار مطبوعات وفرهنگ کشور را باطلاع افراد محترم صنف میرساند برای قدرشناسی از خدمات آن شادروان مجلس تذکری روز سه شنبه بیست و هشتم ماه جاری از ساعت ۱۰ تا ۱۲ در مسجد ارک منعقد خواهد بود

اتحادیه چاپخانه های تهران

با کمال تاسف درگذشت پدر عزیزمان شادروان احمد سعادت را باطلاع خویشان وآشنایان میرساند

مجلس ختم آن مرحوم روز سه شنبه بیست و هشتم ماه جاری از ساعت ۱۰ تا ۱۲ در مسجد ارک منعقد ومجلس ختم زنانه روز دوشنبه بیست وهفتم از ساعت ۳ بعدازظهر در منزل شخصی آن مرحوم واقع در خیابان منزه منعقد خواهد بود

سرهنگ دکتر علی اصغر سعادت ـ حسن سعادت ـ محمود سعادت ـ هوشنگ سعادت ـ حسین شرافت ـ حسن صدر ـ حسین ناکمی ـ مهندس عباس خابابائی جهانگیر بیشوار اده

آ ـ ۲٦۲٤۲

درگذشت آقای احمد سعادت که از خدمتگزاران قدیمی فرهنگ بود موجب کمال تاسف است مصیبت وارده را بعموم بازماندگان وخانواده محترم سعادت تسلیت میدهیم

بانهایت تاسف فوت مرحوم عباس صالحی را باطلاع دوستان وآشنایان میرساند مجلس ختم مردانه روز دوشنبه ۲۷ آبانماه از ساعت ۳ الی ۵ بعد از ظهر در مسجد حاج حسن واقع در خیابان ارامنه ومجلس ختم زنانه در همان روز در کوی یوسف آباد چهارراه مهر کوچه همامنزل صالحی منعقد میباشد

محمدتقی صالحی ـ هوشنگ صالحی ـ منوچهر صالحی ـ غلامعلی صالحی ـ حمزه صالحی ـ محمد صالح صالحی ـ محمدمشدی صالحی ـ حسین صالحی ـ عباس عظیم نیا ـ نعمت اله مجیدی

مصیبت وارده را بازماندگان آن مرحوم تسلیت میدهیم

آ ـ ۲٦۲۲۰

بدینوسیله فوت مرحوم سید محمد استوان برادر آقای سید نورالدین استوان را باطلاع اقوام ودوستان میرساند مجلس ختم سه شنبه ۲۸ آبان از دو تا چهار و نیم بعدازظهر در مسجد خانم فخر الدوله واقع در دروازه شمیران اول خیابان فخر آباد برگزار میشود هر سه ختم زنانه وسایر مراسم بمصرف خبر به میرسد

پروین الدوله خواجوی ـ درخشنده نوری خواجوی شایسته قاضی خواجوی ـ بهجت خواجوی ـ قاضی خواجوی ضیاء الدین خواجوی ـ نصیر الدین خواجوی ـ فتح الله خواجوی ـ ابراهیم خواجوی ـ ارتابان غفوری ـ زرین موی استوان اسماعیل استوان ـ محمود استوان

آ ـ ۱۸۲۲۷ ۱ـ۲

با کمال تاسف فوت آقای علی جمشیدی ـ منیت کار را باطلاع عموم افراد صنف درودگر رسانید. مجلس ترحیم فقید سعید از طرف این اتحادیه از ساعت ۳ الی ۵ بعدازظهر دوشنبه ۲۷ آبان در مسجد فخریه دروازه شمیران منعقد میباشد.

نایب رئیس اتحادیه صنف درودگران ومبل سازان

آ ـ ۱۸۲۳۳ عزیزالله اسحق بیگی برلیان

بازماندگان آنمرحوم تسلیت میدهیم

بقیه آگهیهای ترحیم وتسلیت درصفحه هفدهم

ناراحتی فرانسه

جلسه شورای مقدماتی پیمان آتلانتیک بی نتیجه پایان یافت

خروج نمایندگان فرانسه از جلسه شورا مذاکرات مقدماتی را دچار شکست کرد - فرانسه درمورد الجزایر از امریکا وانگلستان تضمیناتی میخواهد - مطبوعات مصری شروع بانتقاد از اقدام دول غرب کرده‌اند

پلیس فرانسه برای جلوگیری از تظاهرات، سفارت انگلستان و آمریکا را مراقبت گرفت

پاریس - محافل نزدیک بفلیکس گایار نخست‌وزیر جوان فرانسه درپاریس خاطرنشان کردند که فرانسه درنظر دارد از متفقین غربی خود درخواست کند که رسما از سیاست ابتدولت درالجزایر پشتیبانی کنند.

اعلامیه درباره الجزایر

دولت فرانسه امیدوار است که امریکا وانگلستان چنین اعلامیه‌ای درباره حمایت از سیاست فرانسه درالجزایر صادر نمایند و بدون شك این تقاضای فرانسه با اقدام اخیر امریکا وانگلستان در ارسال اسلحه و مهمات بتونس که همسایه الجزایر است رابطه نزدیك دارد.

علت مخالفت فرانسه با صدور اسلحه بتونس اینستکه فرانسه میترسد مبادا این اسلحه بدست جنگجویان الجزایر بیفتد و در اینصورت بدون شك وضع فرانسه درالجزایر مخاطره خواهد افتاد اما امریکا وانگلستان میگویند که ارسال اسلحه و مهمات از طرف آنها به تونس صرفا بمنظور آنستکه این کشور تحت نفوذ وتسلط کمونیستها قرار نگیرد.

پس از این اقدام دول غرب عکس العمل شدیدی در فرانسه ابراز شد و حتی بعضی از روزنامه‌ها نوشتند که دیگر گایار مایل نیست با مك میلان نخست‌وزیر انگلستان ملاقات کند.

مك میلان در نظر دارد روز ۲۵ نوامبر بپاریس برود.

اداره نخست‌وزیری فرانسه از تایید یا تکذیب این خبر خودداری کرد.

اما شك نیست که گایار مطلبرا در شورای اتلانتیك شمالی که باحضور مك میلان و پرزیدنت آیزنهاور رئیس جمهور امریکا تشکیل خواهد شد عنوان خواهد کرد و از امریکا وانگلستان تضمین‌هائی نسبت بالجزایر خواهد خواست.

(آسوشیتد پرس)

شورای آتلانتیك

پاریس - جلسه طولانی شورای مقدماتی آتلانتیك که درپاریس تشکیل شد بدون آنکه اختلافات فرانسه با آمریکا و انگلستان را مرتفع سازد بهم خورد.

در این شورا مقدمات شورای آتلانتیك شمالی که در هفته جاری تشکیل خواهد گردید فراهم میشود و نمایندگان پانزده کشور عضو بایکدیگر مباحثه میکنند.

گفته میشود که حل اختلافات فرانسه با آمریکا وانگلستان درمورد ارسال اسلحه بتونس موکول بملاقاتی است که روز سه‌شنبه بین کریستیان پینو و دالس وزیران خارجه فرانسه وآمریکا درواشنگتن صورت خواهد گرفت.

نماینده فرانسه درشورای پارلمانی کشورهای آتلانتیك نیز دو روز قبل به‌عنوان اعتراف باقدام متفقین غربی فرانسه جلسه این شورا را ترك گفت.

فعلا سیاسیون ومطبوعات فرانسه همچنان بالحن تندی از اقدام انگلستان وآمریکا انتقاد میکنند.

(آسوشیتدپرس)

خنده یا گریه؟

قاهره - روزنامه کازت چاپ قاهره در شماره اخیر خود ضمن بحث از موضوع ارسال اسلحه و مهمات از انگلستان و آمریکا برای تونس نوشته است که معلوم نیست که باین اقدام دول بزرگ غرب باید خندید یا گریست. این روزنامه نوشته است که انگلستان وآمریکا درمورد صدور اسلحه بتونس باقدامی مبادرت ورزیده‌اند که حتم صمیمی‌تر بزدوست ومتفق آنها یعنی فرانسه نیز مجبور باعتراض شده است

کازت نوشته است که آمریکا وانگلستان برای آن بچنین اقدامی دست زده‌اند که بقول خود آنها تونس از افتادن در دامان شوروی مصون بماند وخود تونس نیز بیطرفی خویش را حفظ کند ولی باید دانست که اینعمل صرفنظر از امکانات نامطلوبی که در دنیای غرب خواهد داشت وضع فرانسه را در الجزایر نیز بمخاطره خواهد انداخت

روزنامه الاهرام نوشته است که اینعمل انگلستان وآمریکا قابل انتقاد میباشد وسبب خواهد شد که دول عرب از برقراری روابط دوستانه با غرب صرفنظر کنند (رویتر)

میانجیگری ایتالیا

رم - جیوسپ پلا وزیر امور خارجه ایتالیا با سفرای کبار امریکا وانگلستان در رم ملاقات کرد. گفته میشود که در این ملاقات موضوع صدور اسلحه و مهمات بتونس مورد بحث قرار گرفته است.

بعضی از سیاسیون حدس زده بودند که ممکنست دولتهای غرب از ایتالیا

بقیه در صفحه چهارم

لوموند مینویسد:

انگلستان میخواهد بصورت متحد مم از امریکا درآید

انگلیسها باداشتن بمب هیدرژنی میخواهند رهبری بی‌رقیبی در خاورمیانه وافریقا داشته باشند

پاریس - روزنامه لوموند درشماره عصر دیروز خود می‌نویسد:

دولت انگلستان کوشش غیر صمیمانه‌ای دارد که بهمراهی امریکا از کشورهای جهان آزاد جدا شود

این روزنامه اضافه میکند در اختیار داشتن بمب هیدرژنی دلیل قانع کننده‌ای برای رهبران این کشور میباشد که خود را متحد ممتازتر کشور امریکا بدانند و بعلاوه کوششهای این کشور برای عضویت امریکا در پیمان بغداد نشانه آن است که انگلستان میخواهد در منطقه خاورمیانه یك رهبری مشترك امریکائی انگلیسی بوجود آورد.

رهبری بی رقیب

بعلاوه سعی برای نفی نقشی که فرانسه در پیمان جنوب شرقی آسیا دارد نیز کوششی در راه ایجاد یك رهبری کشورهای انگلسر زبان در این ناحیه از جهان محسوب میگردد.

اقدام دیگری که در زمینه رهبری بی رقیب در این مناطق جهان از طرف انگلیسها بعمل آمده مسئله ارسال اسلحه ومهمات برای تونس میباشد.

لوموند سپس مینویسد انگلیس نیز مانند ایتالیا وبلژیك میبایستی آمریکا را در مورد ارسال اسلحه ومهمات تنها میگذاشت تا مسئولیتی از لحاظ دفاعی جهان آزاد بعهده نداشته باشد اما انگلیسها چنین نظری ندارند و با اقدام اخیر خود وضعی پیش آورده‌اند که بخصوص از لحاظ افکار عمومی فرانسه کاملا غیر دوستانه تلقی گردیده است.

لوموند در پایان مینویسد که باوجود همه اینها اتحاد انگلستان فرانسه الزاما ضروریست. (رویتر)

کمك شوروی چه موقعی بمصر صورت گرفت

مسکو - درضیافتی که عبدالحکیم عامر بافتخار رهبران شوروی و فرماندهان نظامی این کشور داده اظهار داشت: «کمك شوروی زمانی بمصر صورت گرفت که ما کوشش میکردیم مصر بیایگاهی علیه شما تبدیل نگردد و مردم مصری درجنك علیه شوروی طعمه توپ نشوند.

امروز ارتش مصر مدافع ملل صلحدوست عربی علیه امپریالیسم واسرائیل است که آلت دست امپریالیست‌هاست»

پس از سخنان ژنرال عامر مالینفسکی بوی اطمینان داد «دوستان شما آماده اند هر وقتی بکمك نیازمند باشید آنرا در اختیار شما بگذارند».

در این ضیافت رهبران شوروی وازجمله خروشف وبولگانین نیز شرکت کرده بودند (اسوشتدپرس)

۶۱ هیئت نمایندگی در مسکو اجتماع کرده‌اند

اجتماع بیسابقه رهبران کمونیست فکر تشکیل سازمان بین المللی جدیدی را تقویت کرده است

پاریس - بمناسبت جشنهای چهلمین سال انقلاب شوروی رهبران احزاب کمونیست جهان در مسکو کنفرانسهائی تشکیل داده و مذاکرات مهمی بعمل میآورند روز ۱۵ نوامبر کلیه رهبران احزاب کمونیست یك کنفرانس عمومی تشکیل داده و تمام مذاکرات این کنفرانس محرمانه بوده است گفته می شود که مذاکراتی در اطراف ایجاد یك کمینفرم جدید بعمل آمده است.

(خبرگزاری فرانسه)

اجتماع بیسابقه

مسکو - مقامات شوروی در مقابل سئوال خبرنگاران راجع بکنفرانسها واجتماعات رهبران احزاب کمونیست اظهار داشتند که تمام این امور مربوط بکارهای داخلی حزب کمونیست است وارتباطی بادیگران ندارد بهمین جهت نیز نمیتوان اطلاعاتی در اطراف این جریانات در اختیار خبرنگاران گذاشت از طرف دیگر اطلاع بدست نیامده است که آیا نمایندگان یوگسلاوی اجازه داده شده است در این کنفرانسها شرکت کنند یا خیر اکنون ۶۱ هیئت نمایندگی کمونیست در مسکو حضور دارند.

ودر تاریخ کمونیسم جهان چنین امری تاکنون سابقه نداشته است.

(خبرگزاری فرانسه)

هیئت پارلمانی ۴۰ نفری مصری در سوریه

درمیان پرواز کبوترهای سفید اعضای هیئت نمایندگی مصر در فرودگاه دمشق پیاده شدند

دمشق - یك هیئت پارلمانی مصری مرکب از ۴۰ نفر نمایندگان پارلمان انتکشور با هواپیما بدمشق وارد شد و اعضای این هیئت مدت هشت روز در سوریه خواهند ماند.

ناظرین سیاسی در دمشق اظهار کردند که ورود این هیئت دارای اهمیت زیاد میباشد ونشان میدهد که مصر برای نزدیکتر شدن سوریه دست بفعالیتهای جدیدی زده است.

هنگام خروج اعضای هیئت پارلمانی مصر از هواپیما در فرودگاه چندین دسته کبوتر سفید رها شدند وشعارهائی مبنی بر دوستی ومودت مصر وسوریه داده شد. چندین هزار نفر از مردم دمشق در طول راه فرودگاه تا شهر در دو طرف جاده صف کشیده ونسبت بنمایندگان پارلمان مصر ابراز احساسات کردند.

(آسوشیتدپرس)

وحدت سوریه ومصر

قاهره - دیروز هیئتی از پارلمان مصر جهت بازدید پارلمان سوریه قاهره را بقصد دمشق ترك کردند.

انورالسادات ریاست این هیئت چهل نفری را برعهده داشت مشارالیه گفت مسافرت ما بسوریه از کشوری بکشور دیگری نیست بلکه از کشوری برادر بکشور برادر دیگری است، امیدوارم که روزی آمال ملی عرب در دنیا برآورده شود.

انورالسادات درباره وحدت سوریه ومصر گفت که این موضوع احتیاج بمناقشه ندارد زیرا هر دو کشور علاقمند باین امر هستند (رادیو قاهره)

بیروت - سه نفر از اتباع سوریه که بنفع اسرائیل جاسوسی میکردند و چندی قبل توقیف شده بودند بزودی در دادگاه صحرائی محاکمه خواهند شد.

(خبرگزاری فرانسه)

ترکها یك گاو را کشتند

دمشق - در چند روز اخیر چند بن حادثه مرزی میان سوریه و ترکیه وقوع یافته است روز ۱۳ نوامبر چهار هواپیمای ترك بر فراز خاك سوریه پرواز در آمدند و یك دسته گشتی ترك نیز بطرف مرز بانان سوریه تیراندازی کردند روز ۱۵ نوامبر نیز مجددا سربازان ترك بطرف یك دهکده سوریه تیراندازی کردند و یك گاو متعلق بیکی از کشاورزان دهکده را کشتند.

موشك های آمریکائی در اروپا مستقر میشود

واشنگتن - مکلروی وزیر دفاع آمریکا اظهار داشت که موشکهای آمریکائی باید در کشورهای اروپائی مستقر شود تا بهدفهای خود نزدیك باشد زیرا بنظر میرسد شوروی‌ها در ساختمان موشکهای قاره‌پیما با برد ۵ هزار میل از آمریکا جلو افتاده‌اند و موشکهای آمریکائی در حال حاضر دارای برد متوسط ۱۵۰۰ میل است (رویتر)

روز توپخانه ارتش سرخ

مسکو - مارشال میك میل چیس نیا کف، مارشال توپخانه ارتش سرخ به مناسبت روز توپخانه ارتش سرخ شب گذشته اظهار داشت روز ۷ نوامبر ویر تاب موشك بالیستیك قاره‌پیمای شوروی نشان داد توپخانه ارتش سرخ سلاح آتشباری که علنا خود را دشمن شوروی معرفی میکنند برتری دارد.

وی گفت توپخانه ارتش سرخ آماده است تا هر گونه متجاوزی را با آتشبار خود درهم خورد کند «آسوشیتدپرس»

سربازان اردن با تانك در خیابانها پاس میدهند

اوضاع اردن رو بوخامت میرود و دیروز در چند نقطه عمان زدوخورد در گرفت

لندن - گزارشهائی که دیشب از عمان رسیده حاکیست که اوضاع سیاسی اردن همچنان متشنج بوده واختلافهای سیاسی شدیدی بین گروههای مختلف وجود دارد.

همین گزارشها حاکیست که ملك فیصل تقاضای کمك نظامی کرده است افراد لژیون عرب با تانك وتجهیزات کامل در خیابانهای بسیاری از شهرهای بزرگ اردن مراقب اوضاع میباشند.

روزنامه الشرق چاپ قاهره پیرامون اوضاع اردن مینویسد که در چند نقطه عمان زدوخوردهای مختصری نیز بین قوای انتظامی و مردم در گرفته و در نتیجه یك تن کشته و چند تن زخمی شده‌اند

عمان - ملك حسین پادشاه اردن ضمن مذاکره با نخست‌وزیر سابق فخر خالدی اظهار داشت در اتهامات تبلیغاتی مصر و سوریه علیه اردن جز یکسلسله دروغ ومطالب بی اساس چیز دیگری بچشم نمیخورد ملك حسین خالدی که یکی از هواداران موثر سلطنت اردن است گفت این تبلیغات مستقیما علیه ما و کشور ما انجام میگیرد.

تقلیل قرق

عمان - ام. و: طبق یك اعلامیه رسمی در اردن اعلام شد که مقررات منع عبور و مرور در مرز سوریه و اردن که تاحال تا صبح ادامه داشت، بدو ساعت تقلیل می‌یابد تا مردم بتوانند فعالیت عادی خود را از سر گیرند.

قرق شب هفته گذشته در ناحیه مرزی اعلام شد و علت آن فعالیت خرابکارانه‌ای بود که در مرز معمل آمد.

اخبار دیگر حاکیست که کمیسیون تحقیق در فعالیتهای عناصر خرابکار در ادارات دولتی تصمیم گرفته است که عده‌ای از کارمندان دولت را بعلت فعالیتهای کمونیستی از کار برکنار سازد. (رویتر)

دانشکده فنی آلمان در مصر

قاهره - مصر دیروز دانشکده فنی آلمان در قاهره مجددا در حضور نمایندگان دو کشور افتتاح شد. این دانشکده از جنگ دوم جهانی بآنطرف بسته بود. (رویتر)

تبسم دیپلماتیك

سرلشکر عبدالحکیم عامر وزیر جنگ وفرمانده نیروهای مسلح مصر در ضیافت سفارت مصر در حالیکه گیلاس مشروب ملایمی را میگیرد یك لبخند دیپلماتیك برلب دارد. درطرفین وی نیکیتا خروشف دبیر کل حزب کمونیست ومارشال بولگانین نخست وزیر شوروی قرار گرفته‌اند.

قطعنامه شورای امنیت درمورد کشمیر

به گراهام، نماینده شورای امنیت یك ماموریت سه ماهه مذاکره با هند و پاکستان داده شد

سازمان ملل متحد - روز گذشته شورای امنیت سازمان ملل متحد برای ادامهٔ رسیدگی بمسئله کشمیر تشکیل جلسه داد.

نمایندگان کشورهای استرالیا، بریتانیا، کلمبیا، فیلیپین، وامریکا پیشنهاد کردند قطعنامه شورا مطرح وتصویب شود شورای امنیت به این پیشنهاد رسیدگی کرد وتصویب شد در نتیجه قطعنامه شورای امنیت سازمان ملل متحد درمورد مسئله کشمیر بدین شرح صادر وتصویب گردید.

شورای امنیت باقدردانی از زحمات چارنیك نماینده سوئد ونماینده شورای امنیت برای بررسی وتحقیق درباره اوضاع کشمیر وسپاسگذاری از همکاری دول هند و پاکستان باشورای امنیت واینکه تصمیم شورا را درباره آینده ایالات جامو و کشمیر پذیرفته‌اند وباتوجه باینکه حل مسئله کشمیر به بهبود اوضاع جهان وروابط دو کشور بسیار کمك خواهد کرد توصیه مینماید.

۱- دولت هند ودولت پاکستان از اظهار مطالب وانجام اقداماتی که سبب تشدید وضع موجود شود خودداری نمایند واز دول دیگر نیز درخواست کنند با آنان در این راه همکاری نمایند.

۲- از گراهام نماینده شورای امنیت درخواست میشود، با در نظر گرفتن تصمیمات ۱۳ اوت ۱۹۴۸، گزارشهای سوم وپنجم چارنیك درباره اوضاع ایالات جامو و کشمیر، با دولت هند و دولت پاکستان تماس بگیرد وپس از مشورتهای لازم هر گونه تصمیمی را که برای حل مسئله مفید ولازم تشخص میدهد اتخاذ نماید.

۳- از دول هند وپاکستان تقاضا میشود با نماینده شورای امنیت همکاری نمایند تا طرف سه ماه پس از مطالعات لازم و ملاحظه شرایط موافقت بین آنان برقرار گردد.

۴- نماینده شورا اختیار داده میشود بامقامات مسئول ایالات جامو و کشمیر در این باره مذاکره نماید.

۵- نماینده شورا موظف است گزارش اقدامات خود را در اسرع وقت تهیه و شورا تقدیم نماید (آسوشتدپرس)

اتحادیه عرب ورشکست شد

قاهره - روزنامه الاهرام امروز خود مینویسد خبر معالی اتحادیه عرب که یکی از مؤثرترین سنگرهای ناسیونالیسم عرب میباشد بپایان رسیده بنحوی که قادر بپرداخت حقوق کارمندان اداری خود نیز نیست.

الاهرام مینویسد علت این امر آنست که کشورهای عضو حق عضویت خود را منظما نپرداخته‌اند.

برنامه آینده

مولن روژ

عشق در بعدازظهر

((آرین))

داستان مصور

آرین (آدری هپبورن) شیفته رفتار وجذابیت فرانك فلانگان (گاری کوپر) میگردد بعد از ظهرهای متعددی را بدیدار او میرود ولیکن از افشای نام خویش خودداری میورزد وبرای اینکه این مرد محبوب خود را از دست ندهد چنین وانمود میکند که فلسفه او را در مورد عشق ورزی که فقط خوش بودن وهر چند وقت با یك نفر گذراندن، خلاصه «از هر چمن گلی چیدن» است بپذیرد فته وباز هم برای جلب توجه بیشتر «فلانگان» بدروغ بهم بست نفر مرد را ذکر میکند که قبلا در زندگی او وجود داشته‌اند.

بقیه در شماره فردا شب

(کانون طوطی) آ- ۲۶۲۶۲

دلکش خواننده شهیر ومحبوب

صبح جمعه ۸ آذر با آهنگهای تازه ودلپذیر در سینما متروپل کنسرت میدهد و همچنین کنسرت اسپانیولی (جارموزیك) باند جدید هتل پلاس با شرکت زیباترین رقاصه‌های فرانسه و آلمان که جهت این برنامه از اروپا دعوت شده‌اند.

بلیط را قبلا از سینما متروپل - مسعودنیا - آیتا دفتر سینه کلوب

آ- ۲۶۲۴۸ «کانون طوطی»

فقط ۱۰ ده ریال مینوانید یك قوطی کوچك خریده امتحان فرمائید

۵-۸ آ- ۲۲۱۵۴

هنوز دیر نشده

تا وقت باقیست درب و پنجره‌های ساختمان خود را با رنگهای پردوام و براق

شرکت رنگ سازی ایران

رنگ آمیزی بدون برابر ماندگیهای زمستان مجهز نمائید

۵-۱۰ آ- ۲۳۹۸۴ «کانون طوطی»

طاعون در ماداگاسکار

پاریس - نقل از اخبار یکه از ماداگاسکار واقع در ساحل شرقی آفریقای اقیانوس هند، رسیده مرض طاعون بیکباره در جزیره ماداگاسکار روی داده و تمام مدارس ومراکز عمومی تعطیل شده است.

جمعیت جزیره ماداگاسکار به ۴٫۶۲۲٫۸۸۰ نفر بالغ میگردد.

(آسوشیتدپرس)

ماه مصنوعی امریکا مجهز به تلویزیون است

یک سناتور امریکائی بارتش آمریکا پیشنهاد کرد ماه شوروی را با گلوله ساقط کند

مسکو - استانیکیوویچ یکی از دانشمندان شوروی در یک کنفرانس مطبوعاتی در مسکو گفت که در نظر است قسمتهائی از دومین قمر مصنوعی شوروی که فضاپیما تاب شده باردیگر بزمین برگردانده شود.

وی گفت که بعضی از قسمتهای قمر مصنوعی هنگامیکه این قمر بطبقات جو زمین نزدیک میشود ممکنست از بین نرود.

وی افزود که این امر در مورد شهاب ثاقب نیز صادق میباشد و برخورد آن با جو باعث از بین رفتن همه قسمتهای آن نمیشود

گردش دور فیق راه

مسکو - تا ساعت ٤ بعد از نیمه شب روز یکشنبه قمر مصنوعی بزرگ شوروی ۱۹٤ بارو قمر مصنوعی کوچک ٦٥٢ بارو موشک حامل قمر مصنوعی اول ٦٥٧ بار بدور زمین گردش کرده اند. (خبرگزاری فرانسه)

دلخواه سناتور

مالتیمور - سناتور ماتلر (از حزب جمهوریخواه ایالت ماریلند) اظهار داشت بنظر وی خوبست بمحض اینکه شوروی ماههای مصنوعی خود را بفضا پرتاب میکند آمریکا آنرا با گلوله زده و بزمین بیندازد.

وی گفت: «دلم میخواهد همه اکنون ارتش آمریکائیها اسپوتنیک دوم شوروی را بزمین اندازند فکر نمیکنم این کار شدنی است.

ما بشوروی ها بگوئیم شما ماه آسمان پرتاب کنید تا ما آنرا زده به زمین بیندازیم بالاخره همینطور خواهد شد و بزودی روزی فرا خواهد رسید که این کار را بکنیم

وی نگفت با چه وسیله‌ای میتوان ماه مصنوعی را زود بزمین انداخت (آسوشیتدپرس)

فرستادن تله ویزیون بفضا

نیویورک - دکتر فرانسیس ریچل در فرد رئیس اداره هواشناسی آمریکا روز گذشته اظهار داشت نصب یکدستگاه تلویزیون در ماه مصنوعی و پرتاب آن بفضا کمک بسیار پرارزشی بکشاورزی خواهد نمود چون بدینوسیله ممکن میشود وضع هوا را از سه ماه تا یکسال قبلا پیش بینی نمود (آسوشیتدپرس)

ماه مجهز

واشنگتن - مجله «موشکها و راکتها» در شماره اخیر خود مینویسد شرکت هواپیماسازی لوکهید مشغول ساختن یکماه مصنوعی مجهز بدستگاه تلویزیون برای نیروی دریائی آمریکا میباشد که انتظار میرود ظرف ۱۸ ماه آینده برای پرتاب آماده شود.

مورگافت، نویسنده مقاله مجله مزبور سپس میافزاید ممکنست شوروی هم ماه مصنوعی مجهز بفضا بفرستد تا عکسهائی از کره ماه تهیه کرده و بزمین مخابره کند. (آسوشیتدپرس)

ناراحتی فرانسه

بقیه از صفحه سوم

در خواست کرده‌اند که برای رفع اختلافات فرانسه با انگلستان و امریکا بین اینددول میانجیگری کنند ولی خبر واصله از لندن حاکیست که سخنگوی وزارت امور خارجهٔ انگلستان این خبر را تکذیب کرده و اظهار داشته که انگلستان و امریکا از ایتالیا تقاضای میانجیگری نکرده‌اند. (رویتر)

ملاقات با بورقیبه

تونس - حبیب بورقیبه رئیس جمهوری تونس با جان هیر وزیر مشاور وعده‌ای از افسران عالیرتبه نیروهای دریائی، زمینی و هوائی انگلستان که بتونس رفته‌اند ملاقات بعمل آورد.

این افسران برای افتتاح بنای یادبود کشته‌شدگان انگلیسی جنگ دوم جهانی در تونس باین منطقه مسافرت کرده‌اند. از قرار معلوم نمایندگان انگلستان ضمنا در مورد صدور اسلحه از انگلستان و امریکا بتونس نیز با رئیس جمهوری این کشور گفتگو بعمل آورده‌اند. سخنگوی تونسی بعدا اظهار داشت که مذاکرات در محیطی دوستانه و صمیمانه صورت گرفته است. (رویتر)

پایان جلسات

پاریس - بعد از ظهر امروز شورای پارلمانی پیمان آتلانتیک شمالی بجلسات خود پایان داد.

پیش از تعطیل جلسه قطعنامه‌ای بتصویب رسید که در آن ضمن اشاره بعدم وحدت بین کشورهای عضو پیمان درخواست میشود که دولتهای اتحادیه اتلانتیک پیش از اقدام بهر عملی که ممکن است بهمکاری بین آنها خلل وارد آورد با یکدیگر مشاوره نمایند.

در این قطعنامه همچنین گفته میشود که باید در سال ۱۹۵۹ بمناسبت دهمین سال ایجاد پیمان ضد کمونیستی جلسه وسیع‌تری از سران کشورهای عضو پیمان تشکیل شود. و همچنین نمایندگان پارلمانی رؤسای دول و وزرای خارجه کشورهای عضو باید پیوسته باهم در تماس نزدیک باشند.

قرار این بود در این جلسه مذاکرات مهمی انجام گیرد ولی خودداری نماینده فرانسه از شرکت در جلسات شورا برنامه مذاکرات را بهم زد.

تماس دائمی

لندن - امروز نمایندگان بریتانیا و ایالات متحده با یکدیگر در تماس دائم بودند تا نسبت برفع نارضائی فرانسه از فرستادن اسلحه بتونس که موجب تزلزل ارکان اتحادیه آتلانتیک شمالی گردیده است اقدامات مشترکی بعمل آورند.

عقیده ناظرین سیاسی انگلیس و امریکا برای جلوگیری از کناره گیری احتمالی فرانسه از اتحادیه مذکور شدیدا فعالیت میکنند.

کابار نخست وزیر فرانسه که از رویه امریکا و بریتانیا شدت عصبانی شده بود در جلسه شب گذشته پارلمان فرانسه گفت که فرانسه ممکن است در مورد شرکت خود در کنفرانس آینده اتحادیه آتلانتیک شمالی که قرار است در ۲۵ آذرماه در پاریس تشکیل شود تجدید نظر کند.

تغییر سیاست

قاهره - سخنگوی ملیون الجزایر امشب در قاهره اظهار داشت که تصمیم بریتانیا و ایالات متحده در حمل اسلحه بتونس نشانه تغییر سیاست آن دو کشور در مورد مسئله الجزائر میباشد.

وی گفت مخالفت فرانسه با تصمیم دو کشور بریتانیا و امریکا نمودار کامل از سیاست جابرانه فرانسه در ادامه قتل و کشتار در الجزایر میباشد.

پاریس - کریستیان پینوو وزیر امور خارجه فرانسه برای ریاست بر هیئت نمایندگی فرانسه در سازمان ملل متحد امروز پاریس را بعزم نیویورک ترک کرد.

مشارالیه ضمن برنامه ای ملاقات و مذاکره با دالس وزیر امور خارجه امریکا بواشنگتن هم خواهد رفت.

مذاکرات او با دالس روز سه شنبه آینده صورت خواهد گرفت و طرفین درباره اهم مسائل سیاسی جهان روز جلسه شورای اتلانتیک شمالی که در ماه آینده باشرکت سران دول اتلانتیک تشکیل خواهد شد گفتگو بعمل خواهد آورد.

یکی دیگر از موضوعاتی که در این کنفرانس مورد بحث قرار خواهد گرفت تصمیم اخیر امریکا و انگلستان دائر بصدور اسلحه و مهمات بکشور تونس می باشد.

دولت فرانسه با این امر مخالفت کرده و نمایندگان سیاسی فرانسه در واشنگتن و لندن مراتب اعتراض فرانسه را به مقامات دولتین امریکا و انگلستان اطلاع داده‌اند.

پینو بار دیگر موضوع را با دالس مطرح خواهد ساخت. (آسوشیتدپرس)

پاریس - شب گذشته نیروهای پلیس فرانسه برای جلوگیری از حوادث احتمالی سفارتخانه‌های امریکا و انگلیس را تحت مراقبت گرفت. مردم پاریس از تحویل اسلحه از طرف امریکا و انگلیس به تونس عصبانی هستند و پلیس برای دفع خطر احتمالی چنین اقدامی بعمل آورد.

تعداد افراد پلیس محافظ هر یک از دو سفارتخانه مزبور قریب ۵۰ نفر بود که با موتورسیکلت‌های مجهز بدستگاه فرستنده اطراف سفارتخانه‌ها را محاصره کرده بودند.

جز یکی دو زد و خورد جزئی هیچگونه اتفاقی در میدان کونکورد، که سفارت امریکا در آن واقعست و خیابان سنت هونوره که سفارت انگلیس در آن واقع گردیده است، روی نداد.

روزنامه فروشها، در چند قدمی سفارتخانه در حالیکه روزنامه‌های عصر پاریس را در دست داشتند سرمقاله‌های هیجان انگیز آنرا که بر علیه تحویل اسلحه بتونس نوشته شده بود بصدای بلند میخواندند (اسوشیتدپرس)

سیاست دیوانه‌وار

پاریس - روز گذشته منابع فرانسوی اظهار عقیده کردند دولت فرانسه از امریکا و بریتانیا تضمین خواهد گرفت سلاحهائی را که بتونس میدهند بر علیه فرانسه بکار نرود و میزان آن بقدری نباشد که تونس بتواند مقداری از آنرا باقلابیون الجزایر بدهد.

دولت از افکار عمومی مردم فرانسه پشتیبانی میکند و سعی دارد بهر ترتیب شده دولتین امریکا و بریتانیا را از تحویل سلاح بتونس باز دارد.

نماینده مخصوص پرزیدنت ایزنهاور و نماینده دولت بریتانیا یک روز تمام بامقامات فرانسوی مذاکره کردند تا آنانرا قانع سازند که تحویل سلاح بتونس برای نگهداری دولت بورقیبه در جبهه غرب ضروری است لکن هنوز نتوانسته‌اند فرانسه را قانع نمایند.

بورجس نماینده امریکا و فرانک آرکو نماینده بریتانیا و کنت دو کوری شارل فرا راست ناردیگر در هفته آینده جلسه محرمانه‌ای تشکیل دهند و در این مورد مذاکره نمایند.

محافل سیاسی اظهار عقیده می کنند این مباحثات جدی‌ترین مباحثه‌ای است که پس از جنگ بین دول معظم غربی روی داده است.

یک روزنامه فرانسوی در شماره اخیر خود نیز هیجان انگیزی بدین شرح انتشار داده است:

«سیاست دیوانه‌وار امریکا و انگلیس در افریقای شمالی پیمان دفاعی اتلانتیک شمالی را بخطر انداخته است»

(آسوشیتدپرس)

یمن از آمریکا کمک خواست

لندن - دولت یمن از آمریکا درخواست کمک اقتصادی کرده است و چندی پیش نیز یک هیئت تحقیق آمریکائی از اینکشور بازدید کردند.

این دولت قبلا از شوروی کمک اقتصادی و نظامی میگرفت. (رویتر)

مرگ پزشک مشهور آسیائی

نیوجرسی - دکتر آساطور آلتونیان یکی از پزشکان مشهور آسیائی روز جمعه در نیوجرسی درگذشت. وی فارغ التحصیل دانشگاه امریکائی بیروت بود و در زمان جنگ در ارتش ترکیه خدمت میکرد (آسوشیتدپرس)

استر ویلیامز طلاق گرفت

شوهر ویلیامز سرش در خارج خانه گرم شده بود

هولیوود - استر ویلیامز ستاره شناگر زیبا روی هولیوود روز گذشته رسماً اعلام کرد از بن گیج شوهر خود جدا شده است.

ستاره ۳٤ ساله هولیوود گفت «بن ٤ بار از خانه سرش گرم شده بود، نشستیم موضوع را خیلی بررسی و صد مطرح کردیم و نتیجه این شد که هر یک همدیگر را ترک کنیم» بن گیج ٤۳ سال دارد و گوینده رادیو میباشد. از سه سال قبل با استر ویلیامز دست بکارهای جالبی زدند و نمایش ترتیب میدادند و فیلم بر میداشتند و خلاصه علاوه بر همکاری خانوادگی همکاری شغلی هم داشتند. سال قبل و بلیامز برای یک مسافرت دو ماهه با بچه‌هایش به کوبا رفت و تابستان گذشته برای شرکت در فیلم به ایتالیا سفر کرد وی دوازده سال قبل با گیج ازواج کرد و دو کودک ۷ ساله و ٤ ساله دارد. (آسوشیتدپرس)

تصادم شدید دو قطار در فرانسه

بقیه از صفحه اول

کرده و در نقاط دیگر اتومبیلها را برده است. جان هیر وزیر دفاع بریتانیا که برای افتتاح مجسمه‌ای بافتخار سربازان کشته شده انگلیسی در جنگهای تونس باین کشور آمده بود با تفاق ژنرال آندرسن فرمانده سابق نیروهای انگلیسی در جبهه تونس و سفیر کبیر در تونس بچهل کیلومتری شهر تونس رفته بودند گرفتار سیل شدند ولی موفق شدند باتفاق عده دیگری از مدعوین و رجال تونس و خبرنگاران جراید خارجی خود را بدهکده‌ای که در بلندی قرار داشت برسانند نامبردگان فعلا در محاصره آب میباشند و رابطه دهکده مزبور با خارج بکلی قطع شده ولی خطری متوجه آنان نیست.

آتش در پرورشگاه یتیمان

توکیو - بر اثر وقوع حریق در یکی از پرورشگاههای شمال نزدیک توکیو جان ۲۵۰ نفر کودک بمخاطره افتاد که عده زیادی از مردم برای نجات کودکان داوطلب شدند که جان خود را بمخاطره بیندازند و به پرورشگاه که زبانه‌های آتش از در و پنجره آن بیرون میزند وارد شوند. صدای ضجه این کودکان که بین دو تا پنجساله بودند بسیاری از مردم را بترحم وامیداشت. داوطلبان در حالیکه با فراد و مأمورین آتش نشانی کمک میکردند کودکان را از بالای پنجره‌ها بدامن مردمی که در پائین آماده گرفتن آن و جلوگیری از سقوط آنها دست خود را روی شعله های آتش دراز کرده بودند پرتاب میکردند تعداد زیادی از کودکان بر اثر حریق صدمه دیده‌اند ولی بعلت فداکاری مردم خیرخواه از مرگ آنها جلوگیری شده است (رویتر)

حریق ۱٦ نفر را هلاک کرد

نیاگارا - بر اثر وقوع حریق در یک محله از شهر نیاگارا واقع در امریکا شانزده نفر هلاک شدند.

این شانزده نفر مرد و زن و کودک اعضای دو خانواده بودند که پس از وقوع حریق علت توسعه سریع آن در اطاقها حبس شدند و راه فرار بر آنها بسته شد.

کوشش افراد پلیس و مامورین آتش نشانی نیز برای نجات آنها بجائی نرسید (رویتر)

شهر دانشمندان در سیبریه

مسکو - دولت شوروی در نظر دارد یک شهر بزرگ در مرکز سیبریه برای ۲۰ هزار نفر دانشمند و دانشجو تاسیس کند. در اینشهر آخرین تحقیقات و بررسیهای علمی بر روی اتم صورت خواهد گرفت پروفسور میخائیل لاورنتیف نایب رئیس آکادمی علوم شوروی ضمن اعلام اینخبر گفت که اینشهر در محوطه‌ای بمساحت ۲۵۰۰ جریب بنا خواهد گردید و اولین جامعه دانشمندان مرکب از ۲۰۰۰ نفر در سال آینده بآنجا خواهند رفت. (رویتر)

سرقت جواهر و سیگار ترک

نیویورک - روز گذشته آن ماکستر ستاره مشهور هولیوود به پلیس نیویورک اطلاع داد جواهرات وی که ۱۰ هزار دلار ارزش داشته است از ساختمان وی واقع در مانهاتان سرقت رفته است.

فوراً دستگاههای تحقیقاتی و تجسسی پلیس بکار افتاد

ظاهراً دزدان زبردست هنگامیکه باکستر روی صحنهٔ تآتر مشغول هنرنمائی بوده بمنزل وی رفته و دستبرد جانانه‌ای به کلکسیون اشیاء قیمتی وی زده‌اند.

علاوه بر جواهرات ۹ پیراهن قیمتی متعلق به دختر شش ساله ماکستر و تعدادی سیگار ترک نیز بسرقت رفته است!

اکنون دستگاههای پلیس با جدیت تمام مشغول اقدام هستند. (اسوشیتدپرس)

منع استفاده از میمون

دهلی نو - شب گذشته پانزدهمین کنفرانس بین المللی انجمن گیاهخواران در دهلی نو تصمیم گرفت از دولت درخواست نماید استفاده از میمونهای هندی را که در آزمایشهای مربوط به فلج کودکان مفید است ممنوع سازد.

انجمن در قطعنامه‌ای که صادر کرده میگوید اگر عادت گوشتخواری ترک شود بواکسن میمونها هم برای علاج فلج کودکان احتیاجی نخواهد بود (آسوشیتدپرس)

شبیه جرج رافت و ادوارد رابینسون

نیویورک - روز گذشته ٦٥ نفر از سران معروف گانگسترهای آمریکائی را که در میان ایشان جوزف پروفاچی و بنسنت دانو جان دمارکو و دیگران که هر یک متهم بچندین قتل و انواع جرائم میباشند توقیف شدند ولی همه بواسطه نبودن دلیل و مدرک کافی از طرف دادستان آزاد گردیدند.

این عده در دهکده کوچک در حوالی نیویورک در منزل جوزف باراما را که خود چهار بار باتهام قتل مورد تعقیب قرار گرفته ولی هر بار تبرئه گردیده است اجتماع کرده بودند

پلیس نامبردگان را توقف کرد ولی مجبور شد آنها را رها کند گفته میشود نامبردگان بجهت انتخاب یکنفر که جانشین البرت اناستازیا گانگستر مقتول گردد اجتماع کرده بودند.

خبرنگاران نوشته‌اند که این ٦٥ نفر همگی به ادوارد ج. رابینسون و جورج رافت هنرپیشگان هالیوود شباهت داشتند (خبرگزاری فرانسه)

مارشال مونتگمری تقاضای بازنشستگی کرد

فاتح العلمین از تمام سمت های نظامی خود استعفا میکند

مارشال مونتگمری

لندن - در گذشته مارشال لرد مونتگمری از دولت انگلستان و از سازمان دفاعی آتلانتیک تقاضا کرد که استعفای او را از تمام سمتهای نظامی او از تاریخ ۲۰ سپتامبر ۱۹۵۸ (ده ماه دیگر) بپذیرند. نامبرده همچنین از وزارت دفاع انگلستان تقاضا کرده است وی را از همان تاریخ بازنشسته نمایند. مارشال مونتگمری هفتاد سال دارد. (خبرگزاری فرانسه)

جانشین

پاریس - گفته میشود که بجای مارشال مونتگمری که استعفا کرده است ممکن است یکی دیگر از سرداران انگلیسی سمت معاون کل فرماندهی نیروهای سازمان آتلانتیک تعیین گردد ولی هنوز کسی برای این سمت در نظر گرفته نشده است.

دو نفر معاونین فرمانده کل نیروهای آتلانتیک ژنرال نورستاد دریا سالار فرانسوی و مارشال مونتگمری انگلیسی میباشند. فعلا برای تعیین جانشین مارشال مونتگمری ده ماه دیگر وقت باقی است (خبرگزاری فرانسه)

با تاسف

پاریس - روز گذشته ژنرال نورستاد اظهار داشت که با نهایت تاسف استعفای مارشال لرد مونتگمری را قبول کرده است زیرا نامبرده خدمات ذیقیمتی بآزادی جهان کرده است که جبران ناپذیر است کناره گیری نامبرده از سمت فرماندهی نیروهای آتلانتیک باعث نهایت تاسف است زیرا ما بهترین همکار خود را از دست میدهیم (خبرگزاری فرانسه)

بقیه در صفحه بیستم

نقاشی ۵ هزار سال پیش در تاجیکستان

لندن - روز گذشته رادیو مسکو خبر داد که استاد شناسان شوروی در غاری واقع در ازبکستان نقاشی های بسیار تاریخی متعلق بپنجهزار سال قبل بدست آورده‌اند تعداد نقاشی مزبور قریب ۲۰۰ قطعه میباشد که روی سنگهای مخصوصی نقاشی شده است. (اسوشیتدپرس)

روغن هیمسفریو

بهترین روغن برای موتور دیزل شما خیلی جبار استعمال نمائید

نمایندگان ایران، شرکت سهامی ایران کانادا

بیدستان خیابان ایرانشهر، ساختمان سعدیان تلفن ۵۰۱۱۱

آ - ۲٦۱۳۰

از فردا در: سینما تهران

بزهکاران

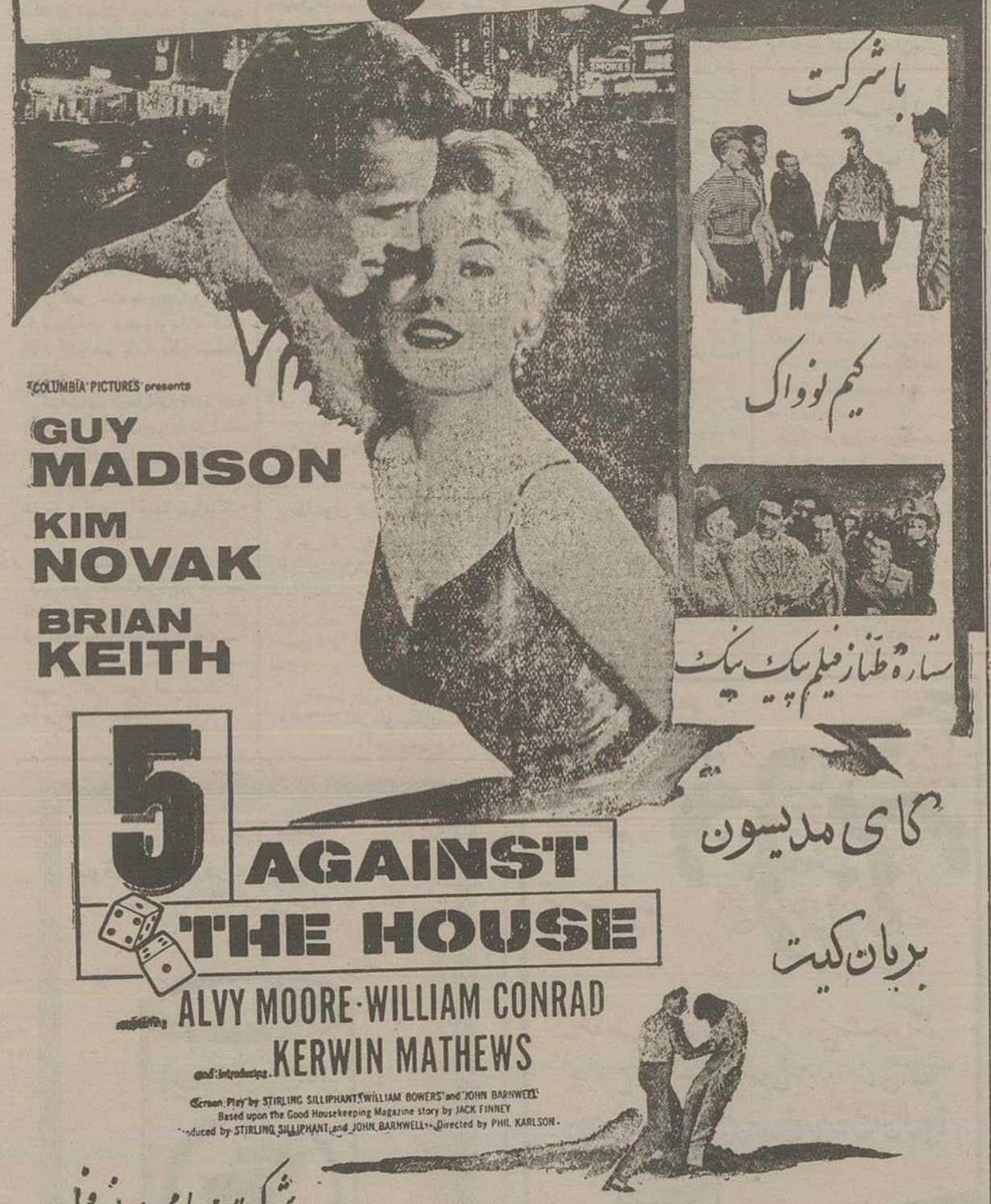

شرکت سهامی صدا و نور فیلم

نمایش دهنده بزرگترین محصولات دنیا

آ - ۲٦۲۳٤

«کانون طوطی»

اطلاعات

انتقاد

ازعلی جواهر کلام

پل سلامت آباد

خدا وثوق‌الدوله رابیامرزد چه خوب میگوید:

چون بدآید هرچه آید بد شود- بقراری که خبرنگاراطلاعات‌ازبیجار گزارش میدهد درآن نواحی پلی بنام پل سلامت‌آباد بوده که سه‌سال پیش آنرا آب برده است وسپس بجای آن آب‌نما ساخته‌اند وهفته گذشته چندنفر سوار برجیپ از آن پل ناسلامت نبودی عبور کرده‌اند وچنان درجریان آب فرورفته‌اند که هنوز هم میروند.

خبرنگار اطلاعات بقول امروزی‌ها اضافه میکندکه ازسه سال پیش پل سلامت‌آباد خراب بوده ومکرر برای تعمیر آن التماس ودرخواست کردند ولی نتیجه‌ای نبخشید وکار باینجا کشید.

بنظرنده هرقدر متصدیان‌مربوطه برای اهمال درتعمیر پل محتاج به توبیخ میباشند عمل خبرنگار اطلاعات شایان تقدیراست که‌برای اطلاع عموم مینویسد این پل ازمدتها پیش محتاج تعمیر بوده مکرر هم باداره راه تذکر داده‌اند ولی اقدام نشد وچنین بلائی بسر مسافرین آمد.

البته خبرنگار میداندکه بااظهار این حقیقت عده‌ای را باخود دشمن میکند ولااقل منافع مشروع خود را بخطر میاندازد معذلك چشم از همه چیز میپوشد وانجام وظیفه میکند.

واما موضوع اداره راه چون‌رئیس راه دراینجا نیست نمی‌توان دربارهٔ شخص غایب حکم‌کرد چیزی که هست‌پل سلامت‌آباد خراب بوده دراین تردیدی نیست وظیفه‌اداره راه هم بوده‌که آن را ترمیم کند وفرض هم که‌پول نداشته اعتبار نبوده مرکز جواب نداده (ازاین حرفهای معمولی خودمانی) حداقل وظیفه اواین بوده که راه را ببندد علامت خطر بگذاردکه مردم بدانند این محل خطرناك است‌وبااتوموبیل ازآنجا نگذرند ولی این کار نشده واگرشده بود مسافرکه از جان خودش سیر نشده بود البته‌باماشین ازآنجا نمیرفت پس همه‌اینها اهمال است نتیجه غفلت است وبهتربگوئیم نتیجه لاابالی‌گری میباشد که بالفرض مردم باداره راه می‌گویند پل خراب است تعمیرمیخواهد وباز هم بالفرض رئیس راه‌اعتبارمیخواهد باو اعتبار نمیدهنداوهم بامیدرسیدن اعتبار دست روی دست می‌گذارد راه را نمی‌بندد اعلام خطر نمیکند واینطور چند خانواده‌عزادار میشوند ومردم بی‌گناهی درائر این‌جریانات ازدست میروند.

نظرتان هست چندی پیش ماجرای «سه ساله» پل غازیان بمیان آمد. مردم نوشتند مانوشتیم جواب‌گوئی‌هائی شد وبالاخره گفتندتعمیر پل غازیان دردست اقدام است و بزودی ازدست اقدام خارج میشود بعد درهمین گیرودار پل سیمی ایذه پاره شد بیست‌وچهار نفر در آب افتادند و هلاك شدند آن پل هم محتاج تعمیربوده اعتناء نکردند توجه نکردند پل پاره شد وآن حادثه اسف‌آور پیش آمد و هفته‌گذشته نوبت پل ناسلامت سلامت‌آباد رسید وباز هم غفلت و اهمال دسته‌گل خطرناکی به‌آب داد.

بنده درمورد پل ایذه هم نوشته مهم‌ترین اقدام آن است که فوری هیئتی مشغول رسیدگی بشود و معلوم‌کندکه مسئول عدم توجه به تعمیر پل کی بوده وهرکه بوده مطابق قانون اورا محاکمه ومجازات کنند که چرا درائر بی‌اعتنائی باعث قتل مردم شده است بعد هم جریان را باطلاع عامه برسانند تا مردم بدانندکه دولت بفکرآنهاست درحفظ جان آنهاهمه نوع کوشش دارد ومقصرین را تعقیب می‌کند. حال هم امیدواریم که نتیجه‌اقدامات راجع به پل غازیان، پل ایذه وپل سلامت‌آباد هرچه زودتراعلام گردد ... دم بیش ازاین امیدوارو خوشبین نشوم.

ماوخوانندگان

درچهل کیلومتری اهواز

آقای مجید جواهری از آبادان مینویسد درچهل کیلومتری اهواز دردو طرف جاده‌ای که این شهر را بتهران متصل میکند قرائی‌بافواصل ٤ تا ٨ کیلومتر قرارگرفته که تا سال گذشته دبستان چهار کلاسه‌ای برای نوآموزان دریکی ازآن‌قریه‌ها دایربود اینك پس‌از چند ماه که از سال تحصیلی میگذرد اداره‌فرهنك این مدرسه رانیزمنحل نموده‌مقتضی است دراینموقع که توجه لازم‌بامور فرهنگی‌میشود ترتیبی‌اتخاذ گرددتااز انحلال دبستان مزبور جلوگیری شود.

امکان استفاده

٧٥ نفرآموزگاران فرهنك رشت تلگراف میکنند باتوجه بماده٧لایحه استخدام آموزگاران پیمانی چون جمله تاآخر سال تحصیلی٣٥-٣٦ حق عده کثیری ازآموزگاران و دبیران پیمانی ورسمی راکه٥تاسال ٣٥-٣٦ بیست سال سابقه خدمت ندارند ازبین میبرد لذا استدعاداریم مقرر فرمایند این قانون محدود بسال ٣٥-٣٦ نبوده ومستمرباشد تادیپلمه‌های دانشسرای مقدماتی که بعدها دارای بیست سال سابقه خدمت میشوند ازحق طبیعی ومسلم خود دراین قانون استفاده نموده وبتوانند رتبه‌های آموزگاری خود را بدبیری تبدیل نمایند.

اداره روزنامه اطلاعات

شرحی درشماره ٩٤٥٤ آن‌جریده شریفه زیرعنوان (بازهم ذغال بازهم ذغال) درج گردیده بود.

خواهشمند است دستورفرمایند توضیح زیر راکه ازطرف بنگاه جنگلها تهیه شده برای روشن شدن اذهان عمومی چاپ‌فرمایند.

«درسال جاری سرجنگلداریهای شمال طبق مقررات قانون جنگل‌در جنگلهائی که از لحاظ فنی صلاحیت قطع را داشته ودارای‌درختان‌مناسب برای تهیه ذغال بوده‌اند پروانه کوره ذغال صادرمینمایند.

ونیز طبق آماررسیده درششماهه اول سال جاری مقدار٤١٧٥٦٫٩٣١ تن ذغال وارد تهران شده‌که این مقدار بامقایسه ذغال وارده در نیمه اول سال گذشته بالغ‌بر٦٦٨٩٫١٩٧ تن افزایش دارد.

بنابراین اگر صنف ذغالفروش تهران ذغال را بقیمت‌گزافی بمردم میفروشند وظیفه مامورین مبارزه باگران فروشی است‌که از اجحاف آنان جلوگیری نماید.

والا ایرادی بمامورین جنگلبانی وارد نبوده وبنگاه جنگلها ضمن اجرای مقررات قانون جنگل برای تامین ذغال مورد نیاز تسهیلات‌لازم را نیزفراهم نموده‌است.

رئیس اداره‌کل اطلاعات- مهندس بازرگانی

ضرر نبودن بازپرس

ازاهر بانو سکینه زنده‌دل‌تلگراف میکند فرزند مظلومم غلامحسین زنده دل بوضع فجیعی در قریه قشلاق مقتول متاسفانه دادسرای محل بواسطهٔ نداشتن بازپرس کمال مسامحه را اعمال ومجال همه گونه تبانی را بمتهمین داده است استرحاما جهت رسیدگی بوضع پرونده اعزام بازپرس مخصوص و احاله آن بمقامات‌صالحه‌مورداستدعا است.

محدودیت بیجا

آقای ابوالفتح جلالی مینویسد دانشگاه تهران تایکی دوسال‌پیش موافقت داشت که‌دانشجویان‌دانشکده حقوق آزادانه درسر کلاس حاضر شوند وبااین ترتیب عده زیادی از دانشجویان ضمن اشتغال به کسب وکار ادامه تحصیلات عالیه نیز برایشان مقدور بود ودر این میان اکثریت این عده را هم آموزگاران بااستعداد تشکیل میدادند. از یکی دوسال پیش که حضور در کلاسهای دانشکده حقوق‌اجباری‌شدتحصیلات عالیه هم انحصاری گردید.

حق این بود که دانشگاه کلاسهای شبانه تشکیل میداد ویا این که وزارت فرهنك به آموزگاران‌داوطلب تحصیل دردانشکده این امکان را بدهدکه روزهابه‌تحصیل دردانشکده مشغول شوند وشبها در کلاسهای مبارزه بابیسوادی شرکت نمایند و تدریس کنند.

مالو

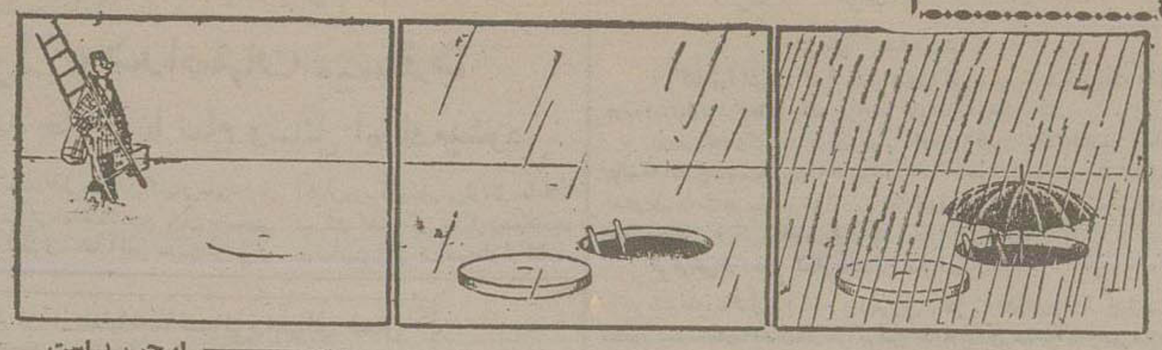

ارچپ براست

عضو انجمن مبارزه با باران

ازاینجا وآنجا

درآمد مائو

مائو رهبرچین کمونیست‌میخواست درباغچه خود استخر بزرك وزیبائی درست‌کند وبدانجهت هیئت‌دولت تصمیم‌گرفت وجوهی برای این منظور جمع‌آوری نماید اماماؤتسه تونك پیشنهاد آنها را ردکرده گفت خودم درآمدکافی دارم و میتوانم استخررا بسازم.

مائو ازکتابهائی‌که تالیف‌کرده سالیانه بالغ بر نیم میلیون تومان درآمد دارد.

افراط درمهربانی وشفقت!

آقائی ازاهالی سیلواکی دوسه‌بار بزنش زهرخورانده بود تا اورابکشد ولی زنش هردفعه نجات یافته، وی اززهر موش- مگس‌وحتی آرسنیك داده بود تا اینکه پلیس از ماجرا مطلع شد واورا دستگیر کرد اما میدانید وی دربازپرسی چه گفت؟ اوخیلی خونسرد وآرام‌گفت:

- زنم رابحد پرستش‌دوست‌میدارم وچون وی ازمدتی قبل مریض شده ناله وزاری میکند من‌بهیچوجه‌حاضر نیستم ناظردرد ورنج اوباشم بدان جهت ازفرط مهربانی ومحبتی‌که نسبت باوداشتم زهر میدادم تاهرچه زودتر بمیرد وازدرد ورنج خلاص بشود!

خودتراش ارزان

ازچند روز قبل درآمریکا خودتراشی فروخته میشودکه معروف به «خودتراش مسافرت» است،منتهد کسی‌که بمسافرت میرود دیگر لزومی ندارد خودتراش وصابون همراه بردارد بلکه ازاین نوع‌خودتراش ارزان‌که فقط یك تیغ‌دارد وتکه بسیارکوچك صابون هم‌رویش چسبانده‌اند میتواند استفاده نماید، این خودتراش نایلونی بوده حتی درجیب بغلی نیزجای میگیرد وپس از یکبار استفاده دورانداخته‌میشود. قیمت آن تقریبا دوبرابر یك تیغ معمولی است وارزانترین خودتراشی است‌که بدرد مسافرت میخورد.

کنیاك صادراتی فرانسه

طبق آماری‌که اطاق بازرگانی فرانسه انتشارداده در٩ ماه سال جاری بالغ بر سه میلیون و هفتصد وسی هزار صندوق‌کنیاك بممالك خارجی صادر شده‌است که از آن میان یك میلیون وپانصد هزار صندوق به‌آمریکا ارسال شده‌است.

خریداران زمینهای مریخ!

ازروزیکه شوروی قمرمصنوعی‌را پرتاب‌کرده بخریداران زمین های مریخ افزوده شده است، ازچندی قبل درتوکیو شرکتی دائر شده بودکه زمین‌های مریخ را میفروخت ودراین چند روز عده زیادی ساین شرکت مراجعه کرده‌اند وبطوری که دقیقا حساب شده همه روزه بالغ برصد نفربرای خرید زمین‌های مریخ مراجعه میکنند.

هیکل استالین وپیکرزن!

«انتول بیزور» منتقد هنری شوروی مینویسد:

- هنرزیبائی را زنده وجاوید نگهمیدارد وماهمه باید این نکته را بفهمیم‌که هنربرای این بوجود آمده‌که زیبائی پایداربماند.

پس ازآن آقای منتقد توضیح میدهد:

- هیچکس نمی‌تواند انکارکند که وجود یك زن ازهیکل استالین زیباترنیست.

کشیشی که روزنامه‌نگارشده‌است

از چندی قبل درشهر «هولبك» واقع دردانمارك یکنفرکشیش باسم «مسترسی» معروف به «دون‌کامیلو» شده‌است.

این آقای‌کشیش چند ماه قبل از آنهائی‌که بکلیسا می‌آمدندشنید که چون‌کلیسا سالن بزرك‌کتابخانه ندارد ناراحت هستند، وی خودش درمدت دوماه بنائی‌کرده سالن آبرومندی تهیه‌کرد وبعددیدعده‌ای میگویند اگراین‌کلیسا روزنامه‌ای هم منتشرکند بهتراست. باین خواهش آنهاهم ترتیب اثرداد و اینك ازسه چهارماه قبل مرتبا هر هفته یکروزنامه وهرماه یك مجله منتشرمیکند، جالب توجه اینجاست تمام‌کارها را خود آقای کشیش انجام میدهد یعنی‌مقالات‌رامینویسد، حروفچینی میکند، چاپ مینماید و انتشارمیدهد.

چون دو هفته قبل سندیکای مطبوعات اعتراض‌کرده بود وی مجبور شد عضو سندیکا بشود و اینك روزنامه ومجله‌کلیسا رتبا با همت‌کشیش وبدون‌کمك‌کسی منتشرمیشود.

جدول کلمات متقاطع شماره ۷۷۵

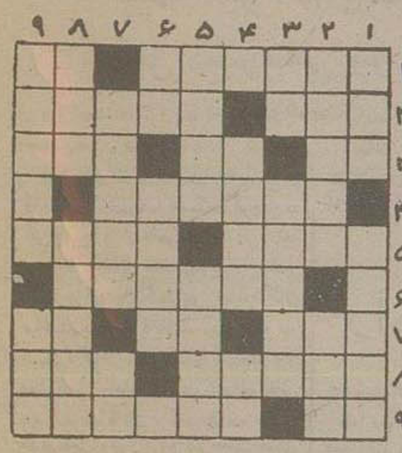

افقی: ١- مکمل تراکتور- بهرجابکشیدش میآید ولی باز بجای اول خودرمیگردد٢- لغزان- کارمند دولت در انتظار گرفتن‌آن روزشماری‌می کند٣- حرف‌حق چنین است- ازتنها- برقرارحساب کیلوی آن‌مصرف‌میکنید ٤- اگردرجیب دارید یا ندارید بدنبالش‌دو نید ٥- ازقطبهاست‌ولی در نقشه جغرافیا بیخود دنبالش میگردید- دوست‌بی‌آزار ٦- وسخنگوی‌خاموش! ٧- از تنقلات‌مکیدنی ٧- اگریاشنه‌اش را ببرید‌دست‌تر میشود- ازآنطرف بشهری میرسد- ولی دراین‌یکی جز آب نخواهیدیافت ٨- قربه‌ناصافئ است‌درترکیدگی کرمان- گردنه ٩- هم‌خودش کوچك‌است وهم کوه کوچك!- ساندویچش‌را در مغازه‌اغذیه‌فروشی به‌نیش‌میکشند.

عمودی: ١- هم گل‌دار دهم‌پیچ‌هم‌قهری- اگر هم‌بامردم نسبتی‌دارد دردبده روشنش‌نشانده‌ایم ٢- از کتابهای‌ما کسم گورکی- هم‌آهنش‌رادارم، هم‌خاکش را ٣- همرش‌پرفسور- ازانگشتان ٤- درخانه‌اش ملاناجر عمه‌جر وتدریس‌میکرد - بایکحرف یا کثرمیشود ٥- سوگنداست‌وراست‌هم‌هست- معروفست که‌سرش فرداردد ٦- جدید- برادربزرگ‌اصغر آقاست ٧- از کتابهای‌قدیم‌مذهبی مقدمه‌ای برهمه‌امرامش ٨- کجا؟ ماهم‌نمیدانیم!- مخارج متفرقه وسفاید‌مرا کوبند ٩- از انواع کرم- امروز اگر پیداشود مزاحمتم ازچندما بیش‌است.

حل جدول شماره ۷۷٤

افقی: ١- جاروجنجال ٢- اماج- خلج ٣- می- عم- واو ٤- مالف‌سب- قل- ٥- یم- نخ ٦- مد- دب- لمب ٧- اخم- تن- وا ٨- نیاز- قرمز ٩- علت‌نادانی.

عمودی: ١- جامع‌ومانع ٢- امیل- دخیل ٣- را- فی- مات ٤- وجع- مد- زن ٥- مس- مت ٦- نخ- بن- نقد ٧- جلو- خل- را ٨- اماق- مؤمن ٩- لج‌ولجباری.

برای تهیه جا وآژانسهای مسافرتی مجاباشرکت سهامی حمل ونقل ایران وترکیه ٥١٢ خیابان فردوسی تلفن ٤٥٨١١ و٤٧٢٩١ مراجعه فرمائید

آ-٢٦٠٧٢ «کاوه طلوعی»

جناب آقای دکتر اقبال نخست وزیر محبوب ایران

رونوشت جناب آقای وردادگستری

باتهات احترام انجانب احمد کیولی در تاریخ ٩ر٤ر٣٥ دستگاه کامیون مدل نیکر از کارخانه کروکه‌شماره پ‌ه‌تهران ٢٤٤٥٩٨ وشماره شهربانی ٢٠١٩٩ تهران وشماره‌شاسی آن ١٨٨٥٠٤ بوده ازشرکت‌سهام هرمس بمبلغ ١١٨٠٠٠٠ ریال خریداری نموده‌ام ومبلغ ٢٨٠٫٠٠ ریال بعنوان پیش بها پرداخت‌شده‌وبقیه نیز برابر قبوض‌اقساطی ماهیانه درمقابل کارکرد ماشین مزبور تادیه‌گردد متاسفانه بعدامعلوم گردید سوءنیت وضعیف کشی درین است اولا مدارا خذ پیش‌بها سندی که‌طی شماره ٦٦٧٤٥ ٩ر٤ر٣٥ درمحضر اسنادرسمی شماره٣٦ حوزه ثبت تهران تنظیم‌شده، استفاده‌از بی‌سوادی بنده قیمت ماشین‌را مبلغ بهصد هزار ریال قید نموده‌اند و مبلغ دویست وهشتاد هزار ریال‌از پیش پرداختی معروض بدون هیچگونه اسناد رسمی درمعرض ضبط واقع‌شده

ثانیا بعداز تحویل وتحول ماشین مزبور معلوم گردید که‌قبلا آقای‌محمود شمس‌خریداری نموده‌بمحض اینکه متوجه‌میشود اسب‌بدکی ندارد ودرد بارکشی نمیخوردپس داده‌است که‌شرکت‌مذکور طلاعی ازاین‌اوضاع نداده.

ثالثا دراولین سرویس‌بنده‌برای استعلام‌هائیکه‌ازصاحبان کامیون دو دست‌دارم‌درمیانه‌بوش‌پیستون‌وشفاف‌شکسته‌وتلگر فرو حضوری شرکت اطلاع داده‌ام‌وخواستارلوازم یدکی شده‌ام که‌دراثر نبودن مدتی درحدود چهارماه درمیانه ماشین‌مزکور راخوابانده‌ام وبامراجعه مکرر آخرالامر ناچار متوسط باربری شمس آخر فروردین ماشین‌را بشرکت‌تحویل‌داده‌ام که‌تعمیر نموده تحویل دهند ودرطول این‌مدت که نتوانسته‌ام کوچکترین استفاده ازماشین نمایم وباطفره‌وتعلل گذرانده‌معلوم گردیده‌شرکت ماشین راتعمیر نموده‌و جهت بارکشی سیمان بکارانداخته‌اندباعرض‌مراتب‌نظر باینکه‌آرامشی‌ساقط گردیده ودراثر سوءنیت واغفال‌شرکت خرس وتحمیل کامیون‌معیوب وبدون لوازم یدکی‌وتعمیرگاه دچارخسارات هنگفتی شده‌ام وملجاء ومقامی که‌در چنین‌موارد دادرس‌مظلومین باشد اشخاص دم‌طف توجه رسیدگی وصدور امر مقتضی جهت‌وصول وایصال خسارت هنگفتی وارده‌مورد استدعام است

احمد کیولی

آ-١٧١٨٩

چهارروز دیگر صدهانفر صاحب‌پتوی مجانی خواهند شد

کارخانه‌وطن کازرونی اصفهان

تهیه کننده‌بهترین منسوجات‌زمستانی وپتوهای‌مرغوب‌وزیبا‌بمشتریان‌خودجایزه‌میدهد

از نمایشگاه کارخانه وطن کازرونی اصفهان‌در خیابان‌سعدی دیدن کنید

و فیش‌های شماره‌گذاری شده را برای روز قرعه‌کشی نگهدارید

آ-٢٦١٦٢

اندیشه مردم

نشریه هفتگی حزب مردم

روزهای پنجشنبه منتشرمیشود. آ-٢٦٠٤٢ ١-٥

دکتر محمد بهرامی ازمسافرت مراجعت بمحل خیابان فرهنگ درخیابان ساسان چهارراه اسکندری درتمام اوقات از بیماران محترم پذیرائی مینماید.

آ-١٧٢٤٩ ٣-٨

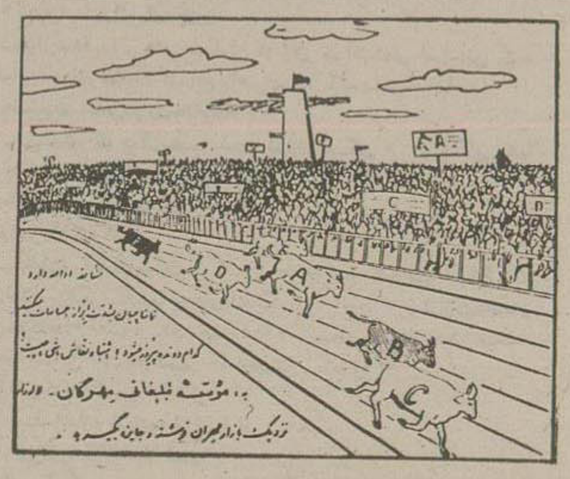

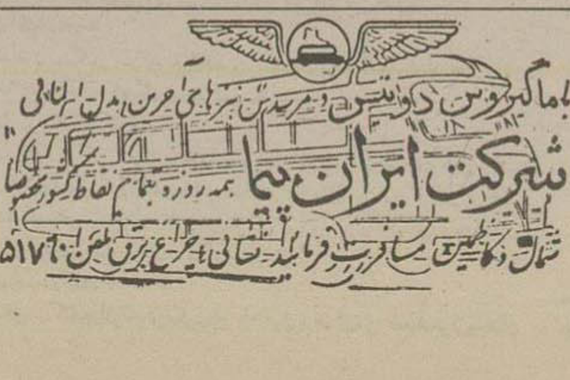

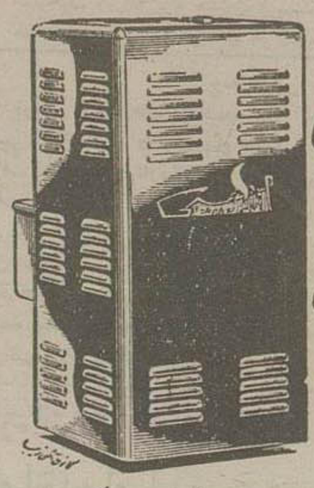

برای مبارزه باگرانی

بهای بخاری جنرال

هردستگاه از:

٩٠٠٠ و ٨٠٠٠ و ٧٠٠٠ و ٦٠٠٠

٥٠٠٠ ریال به ٤٥٠٠ ریال

تقلیل وبخریداران محترم تقدیم میشود.

شرکت سهامی جنرال مکانیك

شاهرضا- جنب کوی البرز

تلفن: ٤٥٤٠٨-٤٧٤٨٩

فروشگاه‌مهران خیابان مازندران- فروشگاه ناصر خیابان‌سپه‌چهارراه‌پهلوی- شرکت‌فرید اول خیابان سعدی- فروشگاه تاش‌خیابان ناصرخسرومقابل دارالفنون - فروشگاه شهرمیدان‌فوزیه- فروشگاه فرداد خیابان‌شاه‌روبروی یغما

آ-٢٦١٢٨

بخشنامه

شرکت سهامی‌ابریشم ونوغان‌واسته‌سازمان‌برنامه برای کمك‌بخانواده های‌کارمندان‌دولت مقداری‌پارچه های حریر بنوانی که درجه٢ودرجه٣ آنها کمی‌سست وکم‌دوام میباشد بهای بسیارارزان شرح‌زیر بمعرض فروش میگذارد.

کربدوشین ومال‌ابریشم طبیعی درجه ٣	متری١٠ ریال
« « « ٢	« ١٨ ریال
« « « ١	« ٢٨ ریال

این‌پارچه ها که درجه‌یك آن برای‌لباس ودرجه ٢ آن برای آستری و درجه٣ آن که کم دوام‌وسست میباشدبرای پشت‌پنجره و آباژوروغیره کاملا مناسب میباشدبقواره های ٤ الی ٥ متری‌از تاریخ بیست پنجم آبانماه جاری حد اکثر تامدت سه‌ماه درمحل‌شرکت واقع‌درخیابان پهلوی روبروی خیابان حشمت‌الدوله بفروش خواهدرسید.

امیداست همکاران گرامی ازاین فرصت کوتاه که صرفابرای‌رفاه آنهادر نظر گرفته شده‌است‌استفاده فرمایند.

صبحهاازساعت ٩ الی ١٢

عصرهاازساعت ٥ الی ٧

شرکت سهامی ابریشم ونوغان

آ-٩٧١٢٦ ١-٢

تصمیمات جلسه فوق العاده مجمع عمومی شرکت بیمه ایران

بیمه ایران یك مهمانخانه بزرگ در اصفهان میسازد

ازمحل ذخیره فنی شرکت یك شهر پانصد خانه‌ئی با تمام وسائل ایجاد میشود

روز پنجشنبه مقارن ظهر جلسه فوق العاده مجمع عمومی صاحبان سهام شرکت سهامی بیمه ایران در حضور نخست وزیر درمحل شرکت بیمه تشکیل گردید. در این جلسه آقایان ناصر وزیر دارائی ورئیس مجمع، آقاخان بختیار وزیر کارمجلس کفیل وزارت دادگستری نمایندگان صاحبان سهام و آقایان سروری، عرب شیبانی، گوهریان، صباد، کتر نصیری، نظام‌الدین امام اعضای شورای عالی شرکت و آقایان دکتر مشرف نفیسی مدیر عامل ومولانا ودکتر هیئت اعضای هیئت مدیره وحسن امام، وحیدر قلی میر سلیمانی بازرسان دولت در شرکت بیمه شرکت داشتند.

ابتداء گزارش عملیات شش ماهه اول شرکت توسط مدیر عامل قرائت گردید ومورد تائید نمایندگان صاحبان سهام قرار گرفت.

سپس برنامه مربوط بتوسعه امور بیمه که از طرف رئیس هیئت مدیره شرکت تنظیم شده بود مورد بررسی قرار گرفت و از تصویب گذشت.

در این جلسه نمایندگان صاحبان سهام موافقت نمودند که اعضای هیئت مدیره شرکت از سه نفر چهار نفر افزایش یابد و سپس آقای مهندس ابوذر معاون سابق سازمان برنامه جهت چهارمین عضو هیئت انتخاب گردید.

چون عده اعضای هیئت مدیره چهار نفر میباشد در مسائلی که تساوی آراء وجود آید موضوع بشورایعالی ارجاع خواهد شد ونظر شورا قطعی خواهد بود.

در اینموقع باپیشنهاد مدیر عامل شرکت دائر باینکه ذخیره فنی شرکت تبدیل بسرمایه شود موافقت شد و مجمع عمومی موافقت نمود شرکت بیمه یك هتل بزرگ و آبرومند صدتختخوابی بسبك شرقی مجهز کلیه وسایل جدید در ظرف سه سال در اصفهان ساختمان نماید و هزینه ساختمان نیز شصت میلیون باشد.

سپس موضوع مربوط بتهیه مسکن جهت کارمندان شرکت در تهران وشهرستانها مطرح گردید و پس از مذاکرات مقرر شد که شرکت برای کارمندان خود محل مناسبی در نظر گرفته و یك نقشه شهرسازی ناپاصدخانه و کلیه وسایل از تاسیسات و ادارات مورد احتیاج عمومی از قبیل سینما وحمام و غیره طرح نماید و برای شهرستانها نیز عین همین نقشه ولی کوچکتر و بر حسب احتیاج در نظر گرفته شده و از طرف دیگر در مراکز استان نیز ساختمانهای مناسبی برای شعبه شرکت خریداری شود.

موضوع دیگری که در این جلسه مورد بررسی قرار گرفت وضع فعالیت ونحوه تاسیس نمایندگی کمپانی های بیمه خارجی در ایران بود.

در این مورد طرحی تهیه شده و این طرح فعلا در شورایعالی اقتصاد مورد بررسی است شرکت بیمه معتقد است این شرکت ها باید تحت شرایط خاصی در ایران نمایندگی دایر کنند وحدود فعالیت آنها نیز بموجب مقررات خاصی تعیین شود زیرا درغیر اینصورت شرکتهای بیمه داخلی درمقابل کمپانی های خارجی متلاشی خواهند شد در پایان جلسه پس از صرف ناهار آقای نخست وزیر و آقایان وزیران وسایر من از تالار معاملات شرکت که بتازگی بنا گردیده بازدید نمودند وسپس شرکت بیمه را ترك گفتند.

بازدید خبرنگاران از عملیات ساختمانی راههای شمال

راههای ایران بااصول فنی ساخته میشود

بیل و کلنگ جای خود را بماشینهای عظیم راهسازی و راهداری داده است

طبق دعوت وزارت راه و اداره کل انتشارات ورادیو در سه روز گذشته خبرنگاران جراید مرکز و رادیو از عملیات ساختمانی راههای شمال مرکب از راههای ساری - شاهرود - بابلسر - چالوس ورامسر بازدید نمودند.

طبق برنامه تهیه که اجرای آن از طرف وزارت راه آغاز شده است تدریج تمام راههای شوسه ایران بااصول فنی راهسازی ساخته میشود

برای این منظور وسائل دستی راهسازی وبیل و کلنگ جای خود را بماشینهای عظیم راهسازی که بانهایت سرعت کار میکنند داده است.

این ماشین آلات از محل اعتبار وام ۱۷ میلیون دلاری که بانك صادرات وواردات آمریکا در اختیار وزارت راه ایران گذاشته میشود خریداری گردیده است.

چون بهره برداری ونگهداری از این ماشین آلات احتیاج به تکنیسین ها و رانندگان فنی دارد. وزارت راه برای تربیت راننده فنی وتکنیسین کلاسهای مخصوصی در آموزشگاه جدید خود واقع در جوادیه بجنب کارگاه ماشین آلات مرکزی دایر کرده است که در آن عده‌ای از معلمین آمریکائی درس میدهند.

در موقع بازدید خبرنگاران جراید مرکز از عملیات ساختمانی راههای شمالی، آقایان مهندس سلطانی رئیس اداره راهداری - مهندس جبشی رئیس راههای شمال و لومس معاون هیئت مستشاران آمریکائی وزارت راه توضیحات لازم را میدادند.

بودجه

در سال جاری برای ساختمان راههای کشور وحفظ آنها بودجه‌ای معادل ۵۵۰ میلیون ریال تعیین شده و قرار است این بودجه در سالهای آینده اضافه گردد.

ضمنا ماشین آلات جدیدی که برای وزارت راه خریداری شده است ده دستگاه عظیم آخرین سیستم سنك شکنی وارد ایران خواهد شد که هر یك از این ماشینها میتوانند شنهائی در هر یك ساعت ۴۰ متر مکعب سنك را بسه نوع خرد کنند ومستقیما در کامیونها بریزند قیمت هر یك از این سنك شکنها ۳۲۰ هزار تومان است. همچنین برای تسطیح جاده‌ها تعداد زیادی گریدر خریداری شده است که بدون استفاده از بیل و کلنگ اروپائی جاده عبور مینماید و جاده را تسطیح میکند وضمنا در طرفین جاده جوی کوچکی برای جریان آب باران احداث مینماید برای کندن خاك از طرفین جاده نیز بولدوزرهای بزرگی که قیمت هر یك ۲۵ هزار دلار میباشد خریداری گردیده است.

این نوع دستگاهها در یکمرتبه باندازه یکتن خاك از زمین برمیدارد و روی سطح جاده میریزد تا ارتفاع آن از سطح طرفین بیشتر گردد.

جاده کناره

اکنون مهمترین عملیات ساختمانی وراهداری در جاده کناره شمال ادامه دارد و وضع این جاده باسابق فرق زیادی کرده است. وسائط نقلیه در قسمت اعظم این جاده که تسطیح وزیرسازی آن تمام شده است با سرعت ۹۰ کیلومتر بدون هیچگونه ناراحتی حرکت میکنند.

راههائی که فعلا در شمال در دست ساختمان میباشد بقرار زیر است:

راه شاهی. ساری بطول ۱۹ کیلومتر ونیم زیرسازی ۱۷ کیلومتر از این راه تمام شده وقیرپاشی گردیده است بقیه نیز در دست ساختمان است.

راه جدید شاهی - بابل بطول ۱۸ کیلومتر (این راه از راه قدیمی ۹ کیلومتر کوتاهتر میباشد) عملیات ساختمانی در این راه ادامه دارد و ۴۰ درصد از عملیات ساختمان آن تمام گردیده است.

راه بابل - بابلسر بطول ۱۷ کیلومتر - عملیات خاکی وشن ریزی وساختمانی وزهکشی در طول آن وسنگچینی ده کیلومتر آن تمام شده است.

راه بابلسر - محمودآباد طول ۳۵ کیلومتر کلیه عملیات ساختمانی و خاکریزی ونهرسازی ۲۵ کیلومتر آن خاتمه یافته وسنگچینی وقیرپاشی در ۱۴ کیلومتر آن نیز تمام گردیده است. در طول ده کیلومتر آن نیز سنك لازم که از ۶۵ کیلومتر آنطرفتر بآنجا حمل می گردد آماده است. میان محمودآباد و رامسر جمعا ۲۵ کیلومتر بوسیله واحدهای میکانیکی ساخته شده وبقیه نیز ساخته خواهد شد.

کارخانه جدید

چون وزارت راه دارای ماشین آلات زیاد است و بدینوسیله مصرف طایرهای وزارتخانه مزبور زیاد میباشد، قرار است یك کارخانه جدید برای رو کشی طایرها وارد ایران شود. این کارخانه که متعلق بوزارت راه میباشد روی طایرهای کهنه رو کش جدیدی میکشد واینگونه طایرها باندازه ۷۰ درصد طایر جدید کار میکند.

کودکان پابرهنه!

آخرین متد تربیت در انگلستان

همه جا شایع شد: بیچاره‌ها باپای برهنه بمدرسه می‌آیند، لابد والدین آنها درآمدی ندارند وباگرسنگی دست بگریبان هستند!

این شایعات دریکی ازمسابقات معروف یورکشایر انگلستان که اکثر ساکنین آن پولدار ومالك هستند برسر زبانها افتاد وبزودی پلیس دراین امر مداخله کرد تابداند چه عللی باعث شده سه نفر کودك پاپای برهنه درسر کلاس درس حاضر شوند.

این سه کودك یکی ۸ ساله ودیگری ۷ ساله وکوچکترشان که دختر بود ۶ سال داشت، پلیس پس از تحقیق به نتایج بسیار جالب توجهی برخورد. والدین سه کودك ثروتمند بودند ولی بمامورین پلیس گفتند که میخواهیم آنها را مرد زندگی باربیاوریم.

بالاخره معلوم شد این آخرین طرز ومتد تربیت است که پدرومادر باابتکار خود برای فرزندانشان بکار برده‌اند، سه کودك پابرهنه جسور وخونسرد بوده وازشاگردان اول کلاس هستند، آنها پس ازاینکه از مدرسه بیرون می‌آیند درخانه کار می کنند وخودشان نیز همه روزه باوجودیکه راه مدرسه بسیار دوراست پیاده میروند، پلیس پس از تحقیقات اطلاع میدهد هرسه نفر ازلحاظ اندام ورزیده وقوی هستند وازحیث اخلاق نیز بسایر کودکان مدرسه مزیت وبرتری دارند، بهرحال پلیس ازوالدین آنها تقدیر کرد وتوضیح داد که بایستی سایر والدین ازشما سرمشق بگیرند وکودکان خودرا بااین نوع تربیت باسختی خوداده مردزندگی باربیاورند.

آئین نامه فروش خالصجات

بقیه ازشماره پیش

هرگاه دراراضی مذکور اشخاص شخصا کودموجود یا ریشه‌ای داشته باشند درصورت تساوی شرایط درجلسه مزایده حق تقدم خواهند داشت.

درمورد اعیانیهای مذکور در تبصره یك ماده ۲ قانون ملاك تشخیص اعیانی هائیکه تاتاریخ تصویب قانون (۲۹ آذرماه ۱۳۳۴) احداث شده است سندمالکیت اعیانی بابرداخت جریمه وحق الارض مطابق قبوض مبتنی بر دفاتر دولتی قبل از تصویب قانون فروش خالصجات است.

فروش اراضی بکارمندان دولت

بر طبق ماده ۵ فصل سوم که مربوط بفروش اراضی بکارمندان دولت است، اراضی مشمول بصره ۲ ماده ۲ قانون نادر نظر گرفتن خیابان بندی مطابق اصول شهرسازی نقشه برداری ومقدار مساحت زمین قابل تقسیم وفروش دقیقا تعیین خواهد شد وادارات کشاورزی باخالصه محل برای تقسیم اراضی بین کارمندان وخدمتگذاران جزء پرسشنامه حائز که از طرف وزارت کشاورزی چاپ وارسال خواهد شد بقدر کافی دراختیار ادارات دولتی خواهند گذارد وادارات مزبور مکلفند حداکثر در ظرف مدت دوماه پرسشنامه هارا تکمیل وباداره خالصه محل اعاده دهند وبهر کدام از کارمندان وخدمتگذاران بیش از ۵۰۰ متر فروخته نمیشود وبهای آن باقساط ۵ ساله دریافت میشود.

باقساط بیست ساله

فصل چهارم مربوط بمقررات فروش اراضی مزروعی قراء ومزارع بکشاورزان است وحداکثر زمینی که بهر کشاورز واگذار میشود در آبی ۱۰ هکتار ودر دیم ۱۵ هکتار است که باقساط ۲۰ ساله فروخته خواهد شد ودرسند قید خواهد شد که فروش وواگذاری حق بهره برداری تاده سال ممنوع وموجب فسخ سند واگذاری خالصه خواهد بود.

بکشاورزانیکه دردهات خالصه دارای آب وزمین میشوند مطلقا دردهات دیگر خالصه سهمی داده نخواهد شد وبکسانیکه دارای ملك مزروعی بیش از ۳۰ هکتار باشند از املاك مزروعی سهم داده نمیشود وخالصجات مشاع بکشاورزان خالصه فروخته خواهد شد وچنانچه زارعین خالصه مشخص نباشند بین کشاورزان که حین تصویب قانون حداقل سه سال درهمان قریه مشغول زراعت بوده‌اند بقید قرعه تقسیم خواهد شد.

افراد وشرکتهای ایرانی

فصل پنجم مقررات مربوط بواگذاری اراضی باتلاقی و کویری است که بر طبق ماده یازده این فصل بافراد وشرکتهای ایرانی داوطلب عمران وآبادی واگذار میگردد وحداکثر مدت مقرر برای عمران وآبادی اراضی باتلاقی و کویر از تاریخ تحویل زمین پنج سال خواهد بود. فصل ششم مربوط بمقررات امور صندوقهای تعاونی روستائی میباشد که بر طبق مواد این فصل تشکیل صندوقهای تعاون روستائی پیش بینی شده است.

آماری ازجرائد دنیا

درسیزدهمین کنگره مطبوعاتی که اخیرا درناپل تشکیل یافت آمار جالب توجهی منتشر شد که نشان میداد همه روزه درسراسر جهان بالغ بردویست میلیون نسخه روزنامه چاپ میشود.

ممالکی که تیراژ جرائد آنها مهم وقابل توجه است عبارتند از:

آمریکا - روزانه ۵۷ میلیون نسخه
ژاپن - روزانه ۳۵ میلیون نسخه
انگلستان - روزانه ۲۵ میلیون نسخه
فرانسه - روزانه ۱۳ میلیون نسخه
ایتالیا - روزانه ۶ میلیون نسخه
سوئد - روزانه ۳٫۵ میلیون نسخه
هلند - روزانه ۳ میلیون نسخه
نروژ - روزانه یك میلیون وهفتصدوپنجاه هزارنسخه
بلژیك - روزانه یکمیلیون وسیصدوسی هزارنسخه
استرالیا - روزانه یك میلیون ودویست وپنجاه هزارنسخه
سیلان - روزانه سیصدوپنجاه هزارنسخه

بوسه خونین!

دریکی ازمحله‌های دورافتاده شهر کسینگتون چند شب پیش واقعه عجیبی اتفاق افتاد، دختری بنام «نلی» در کوچه خلوت بطرف خانه‌اش میرفت که دفعتا درتاریکی یك مردقوی پیداشد، بطرف اودوید و خواست بزور وی رابوسد، نلی احساس کرد که نمی‌تواند دربرابر این مرد قوی استقامت کند روی این اصل خودرا ظاهرا دراختیار او گذاشت وقتی مردناشناس خواست لبهای اورا ببوسد ناگهان ازفرط درد رنج فریاد کشید زیرا نلی لبهای اورا میان دندانهایش گرفت وبشدت فشار داد بطوریکه خون جاری شد، دراثر این بوسه خونین مرد پابفرار گذاشت ونلی نیز بکلانتری رفته ماجرارا شرح داد.

آب شیرین درمقابل امتیاز نفت

داستان نفت بحرین توسط یکمرد نیوزلاندی که میجرفرانك هومز نام داشت شروع شد. هومز شخصی بود فعال که درروی زمین میگردید تا نقشه‌هائی را که بنظرش قابل استفاده می‌آمد ترویج ودرپیشرفت آن تبلیغ کند.

انگلیس‌ها چهل سال پیش کشف کردند که درجنوب ایران نفت وجود دارد ودرسال ۱۹۲۲ شخصی بمنظور قانع کردن انگلیسها برای کاوش نفت در کشورهای عربی بلندن مسافرت کرد ولی درآنجا کسی به پیشنهاداتش توجه نکرد زیرا دانشمندان زمین شناس تصور می‌کردند درشبه جزیره عربستان نفت وجود ندارد ولی این شخص بمیجر هومز معرفی شد ووی توجه خاصی بمطالعه گزارشات ونوشته‌هایش نمود تا احتمال وجود نفت دربحرین در اوتقویت شد ویقین حاصل کرد که در آنجا نفت موجود است لذا عازم بحرین شد. اما امیربحرین در این موقع توجهی بنفت نداشت و بیشتر نظرش متوجه آب شیرین بود.

دربحرین نزدیك بساحل داخل دریا چشمه‌های آب شیرین موجود است که اهالی آب آشامیدنی خود را از آنجا می‌آورند ولی اگر طوفان شود این آبها باآب شور دریا مخلوط ودیگر قابل شرب نیست. در آن روزها که هومز وارد بحرین شد طوفانهای شدید وپی‌درپی خاطر امیررا مشوش کرده بود و هومز بشیخ گفت من برای تویك چاه آب شیرین حفر میکنم اگر آب کافی داشت مخارج چاه را بپردازید و ضمنا امتیاز استخراج نفت رابمن واگذار کنید واگر موفق به استخراج آب شیرین نشدم چیزی دریافت نمیکنم شیخ موافقت کرد.

دوماه نگذشت که هومز دو چاه آب شیرین حفر کرد وپیمان دیگری برای کندن ۲۰ چاه آب شیرین که سود فراوانی از آن حاصلش شده بود بست وپس از آن موفق بگرفتن امتیاز نفت شد.

قبل از شروع بکار ۵ نفر از بزرگترین کارشناسان اروپا را آورد ویکی از آنها گفت بنظر من دراینجا احتمال نفت میرود ولی دیگران مخالفت کردند هومز مایوس نشد وشش سال تمام وقت خودرا درلندن صرف ملاقات وراضی کردن رجال بزرگ وکوچك نفت کرد تا دست بکار آزمایش کوچکی درباره نظریه آن دانشمندی که عقیده مثبت داشت بزنند وهمینکه دید انگلیسها حاضر نیستند آزمایش کنند آنها راراضی کرد که اجازه دهند باکشور دیگری وارد مذاکره شود.

هومز نزد شرکت خلیج که به «آندره ملون» موسوم است رفت (آندره ملون یکی از ثروتمندترین مردان امریکا وسابقا وزیر دارائی وبعد سفیر امریکا درلندن بود) شرکت مزبور یکی از کارشناسان خود را برای کاوش به بحرین فرستاد کارشناس مزبور در گزارش خود چنین نوشته بود: «احتمال وجود نفت دربحرین قوی است» وروی نقشه دونقطه را نشان کرده بود که باید برای آزمایش وکاوش حفر کنند ولی قبل از کندن چاهها ملوك بسمت سفیر ایالات متحده امریکا درلندن تعیین شد وباین علت شرکت خلیج ازاین معامله برکنار شد ولی بهومز پیشنهاد کرد که این موضوع را باشرکت دیگری درمیان گذارد.

هومز یکمرتبه دیگر به انگلستان مسافرت کرد این مرتبه مرد انگلستان را باگزارش متخصص امریکائی تحریك مینمود وبانگلیسها فهماند که اگر آنها پیشنهاد وی را رد کنند یك شرکت امریکائی برای کندن چاهها حاضر است معذلك انگلیسها قبول نکردند!!..

هومز بامریکای شمالی مراجعت کرد شرکت خلیج سهم خود را ازامتیاز این نفت بشرکت استاندارد اویل بمبلغ پنجاه هزار ریال سعودی فروخت ودر سال ۱۹۳۲ نفت درعمق ۲۰۰۸ پا (تقریبا ۶۵۲ متر) پیداشد

وقتی شرکت امریکائی شروع به کاوش دربحرین نمود ۳۰۰ نفر متخصص برای رسیدگی ونظارت مشغول کار شدند وپس ازسه ماه اولین جریان نفت خام ازچاهها بکشتی باری که درسه میلی ساحل لنگر انداخته بودجاری شد.

ماهیگیران اعتصاب کرده مطالبه خسارت ازشرکت میکردند وادعا داشتند که قطره‌های نفت از لوله‌ها درآب ریخته وباعث شده است که ماهیها ازاین منطقه فرار کرده و روزی آنان قطع گردد شرکت هم ازنظر سیاست پیشرفت کار خود دوستی آنها را لازم دانسته خساراتشان راجبران کرد وضمنا جهت تکمیل ساختمان لوله‌ها که نفت ازآنها نچکد اقدام کرد ودوماه بعد کاملا ترمیم گردید.

اکنون شرکت استاندارد اویل که سهم شرکت خلیج را به پنجاه هزار ریال خریده بود حاضر نیست امتیاز خودرا حتی به یکصدهزار میلیون ریال بفروشد وهومز که امتیاز را ازقیمت آب هم ارزانتر بدست آورده بود دراین شرکت سهیم گشت.

کتابخانه اطلاعات

دومعشوقه

آلفرد دوموسه ازنویسندگان نامی فرانسه است وتالیفات ورمانهای او مورد توجه علاقمندان میباشد اخیرا آقای شکرالله نجفی یکی ازرمانهای مؤلف مزبور را بفارسی ترجمه کرده ودر ۸۸ صفحه کوچك بنام بالا انتشار یافته است.

آفتاب و آب
دوعامل مؤثر برای درخت کاری است و هر دو عامل در زمینهای سازمان عمرانی و ساختمانی کرج بهاء ۱۱ الی ۲۰ ریال باسند مالکیت بنحو احسن مهیاست، چرا از اینهمه تسهیل که بانقد و اقساط فروخته میشود استفاده ننمائیم
سازمان عمرانی و ساختمانی کرج
شاه آباد - پاساژ علمی تلفن ۳۴۰۷۰ ۳۸۰۰۶

عدالت اجرا میشود
بقلم ژان مرکز
ترجمه ایپ

-۴۰-

«ژیلبر دومونتسون» باتبسم تمسخر آمیزی روباو کرد:

-منظورتان من هستم؟

-البته!

«مونتسون» میخواست جواب بدهد، اما «فلیکس» ازسمت دیگر میز باو حمله کرد:

- بله! بله، آن شکلی که شما موضوع را تعریف کردید بآدم حال تهوع دست میداد

«فلیکس» با کمال صداقت آنچه در دل داشت برزبان میآورد ولی با کلمات زننده‌ای مقصود خود را بیان میکرد

رئیس دادگاه بالحنی تند گفت:

- آقا!

باینوسیله موقعیت وشرایط محیط را باو یادآوری کرد.

تبسم بر لبهای «مونتسون» خشك شده بود

-در هیئت منصفه چه چیزها که ندیدیم؟... اگر من یك مشتری کافه «ماسول» بودم شاید رفتار شما مؤدبتر بود!

رئیس دادگاه گفت:

- آقای مونتسون، خواهش میکنم!

مونتسون نگاه تحقیر آمیزی به «فلیکس» انداخت و گفت:

- آقای رئیس، خوشحالم که من براعصابم مسلط هستم و آرامشم را حفظ میکنم

بعد باچهره گرفته بطرف آقای «کدرن» برگشت:

-حالا که منظورتان من هستم امیدوارم اجازه جواب بمن میدهید...

وانگهی جواب بسیار کوتاهی است: من واقعا زندگی کرده‌ام و آدم ابله و زودباوری نیستم!

-مقصودتان را نمیفهمم!

-همین که گفتم!... فقط اضافه میکنم که من براهنمائی وجدانم قضاوت کرده‌ام ولازم نمی‌بینم شما حساب پس بدهم!

«کدرن» باصدائی بلند گفت:

-خیلی ببخشید! خانم میکولن که زن شرافتمندی است سعی کرد براهنمایی وجدانش قضاوت کند! ولی راهنمای شما طبیعت و مزاجتان است!

مونتسون بالحن سردی جواب داد:

-من آنطور که برایم مقدور است قضاوت میکنم!... و آنگهی شما بهیچوجه حق ندارید درباره من قضاوت کنید!

یالااقل صبر کنید یکنفر را بکشم!

رئیس دادگاه گفت:

- آقایان، آقایان خواهش میکنم... من حرمت و شجاعت آنرا دارم که آنچه را سایرین فکر میکنند صدای بلند بگویم... صحبت از ترازدی وظیفه و وجدان میکنید؟... شوخی کافی است!... هر بچه‌ای باین طرز فکر میخندد فقط اسم این خانم کافی است که مارا روشن کند!...

آقای کدرن گردن راست کرد:

-اسم او باندازه اسم شما ارزش دارد!

-این نظریه یك دکاندار است!

رئیس دادگاه دست روی میز زد وبالحن آمرانه‌ای گفت:

- آقایان!...

سکوت سنگین وسردی برقرار شد... بنظر میرسید که هر کدام تصمیمشان را گرفته‌اند وبحث وگفتگو بجائی نمیرسد.

رئیس دادگاه گفت:

- باید سعی کنیم فقط درباره آنچه اتفاق افتاده است قضاوت کنیم. لازم میدانم شما یادآوری کنم که در مقابل خداوند ودر مقابل مخلوق او قسم یاد کرده‌اید که کینه وترس ومحبت را از صحن دل بیرون کنید، براهنمائی وجدانتان با بیطرفی وآزادی قضاوت کنید ورای بدهید؟

مونتسون گفت:

-من سوگند را فراموش نکرده‌ام... ولی وجدان من ضعیف‌تر از وجدان یك فروشنده... لوازم حمام نیست.

- آقای دومونتسون!

- ... وخیلی لوازم نگفتنی!

- خواهش میکنم!

اگر منهم...

رئیس دادگاه دستی روی میز زد وبالحن آمرانه‌ای گفت:

-کافی است!

آقای «کدرن» که ضربه بنقطه حساسش خورده بود دندانهایرا برهم فشرد و ساکت شد «مونتسون» که پیدا بود از خودش بادل ناراحتی نیست تبسم تمسخر آمیز خود را دوباره بر لب آورد

لازم بود که سریعتر از این پیش بروند!

رئیس دادگاه بطرف «ژان لوك» برگشت:

-آقای فلاویه؟

«ژان لوك» نگاهی بدفتر چه یادداشتش انداخت و گفت:

-آقای رئیس، من...

اما سر کرد که فکر میکرد قبل از «فلاویه» باو اجازه صحبت خواهند داد مثل چوب پنبه یك بطری مشروب گازدار از جا پرید:

-پس من؟ من بحساب نمیآیم؟

رئیس دادگاه گفت:

-شما چند دفعه اظهار نظر کرده‌اید همه ما از عقیده شما اطلاع داریم؟

-ولی توضیح کافی نداده‌ام! شما حق قطع کرده‌اید! خیلی ببخشید ولی منهم مثل سایرین حق دارم درباره عقیده‌ام توضیح بدهم!

رئیس دادگاه نفس عمیقی کشید و گفت:

-بسیار خوب، بفرمائید، توضیح بدهید.

-میخواهم بدانم نوبت من هست یا نه؟

-عجله کنید!

سر کرد «فلاویه» گفت:

-بسیار خوب! من اولا میخواهم بدانم چرا سه روز وقت تلف کردیم در صورتیکه این محاکمه کار نیمساعت بود ومن قبلا هم پشت میز قضاوت نشسته‌ام! در چنوب مرا کش؟ آنجا ما اینطور کار نمیکردیم! آدمهای رذل را مهلت نمیدادیم ورق... ورق!...

رئیس دادگاه باحلم وحوصله گفت.

-ولی ما در «ورسای» هستیم ودرباره محاکمه «لوندنشتاین» صحبت میکنیم دراین سه روز تصور میکنم اسمش را شنیده‌اید!

-خیلی زیاد!... اولا این زن یك خارجی است!... افکار وعقاید مرتب و درستی ندارد!

باید مسلك سیاسی مشکوکی داشته باشد!... ثانیا تنهائی مادومرد رابطه داشته است: یکی را کشته است، دیگری میخواهد بخاطر او خودکشی کند این زن فقط دو نفر را بدبخت نکرده است بلکه زندگی چهار نفر را ساده فنا داده است برای اینکه باازبین رفتن این دومرد دو دختر از دخترهای مملکت ما بدون شوهر میمانند!

«تئودور آندریو» بآنچه میگفت اعتقاد داشت سعی میکرد تحقیر عمیق خودرا بالحن وکلمات آمیخته بتمسخر ابراز کند...

-این زن آدم میکشد!... مسارعالم است!... معشوقش خیانت میکند!... باید جایزه‌اش داد! از بزرگترین وفسورهای مرا بمنخانه‌های ما بهتر میداند! آفرین!...

یك پسر را از مادر وخواهر ودوستان ومذهبش جدا میکند! احمقست!.. میخواهد بهر وسیله‌ای هست ارثیه خود را قواره‌ای را تصاحب کند. البته حق دارد چون زندگی گران است!... وقتی از هفت فرانسوی شرافتمند میپرسند آیا این زن گناهکار است فکر نمیکنند قصد مسخره کردن ما را دارند؟...

رئیس دادگاه که سعی میکرد بهیچوصلگی خود را ظاهر نکند درحالیکه روی ورقه سئوالات علامت میگذاشت گفت:

- بسیار خوب!... تا حالا ده نفر موافق... ۱ نفر مخالف... آقای «فلاویه» گوش ما باشماست!

ژان لوك «فلاویه» باآرامش گوش داده وهیچگونه عکس العمل ازخود ظاهر نکرده بود.

باصدای آرامی شروع بحرف زدن کرد.

-آقای رئیس، بنظر من، ما در مقابل موضوع پیچیده‌ای قرار گرفته‌ایم. رویهمرفته باید بگویم که من تقریبا اطمینان دارم که در ترازدی «لوندنشتاین» منافع مادی رل بازی نکرده است...

رئیس دادگاه اسم اورا درستون «موافق» ها نوشت.

«ژان لوك» بتوضیحات خود ادامه داد:

خبرنگاران ما از شهرستانها اطلاع میدهند

بازگشت

خبرنگارما ازیزد اطلاع میدهد آقایان روشن فرماندارو عون شهردار یزد که چندی پیش برای استفاده از ایام مرخصی بتهران عزیمت نموده بودند چند روز قبل با هواپیما به یزد وارد شدند

استودیوم ورزشی

طبق گزارش خبرنگارما ازعلی آباد گرگان براثر مساعی آقای محمد مخبر خشدار علی آباد بمنظور ایجاد یك ساختمان استودیوم ورزشی از طرف انجمن تربیت بدنی زمینی بمساحت هفت هزار متر مربع بمبلغ بیست وهشت هزار ریال خریداری شدو قرار است در آینده نزدیکی عملیات ساختمانی آن آغاز شود.

دبیرستانهای نطنز بعلت کمبود دبیر تعطیل شد

اولیای دانش آموزان بعنوان اعتراض در تلگرافخانه متحصن شدند

خبرنگارما از نطنز طی گزارشی اطلاع میدهد از بدو سال تحصیلی جاری دبیرستانهای نطنز فاقد دبیر بودو دانش آموزان بدون داشتن دبیر درسر کلاس حاضر میشدند

چندروز قبل رئیس اداره فرهنك نطنز بدانش آموزان ابلاغ کرد که چون تاکنون درخواستهای وی برای اعزام دبیر بجائی نرسیده است ودرحال حاضر وقت آنها بیجهت تلف میشود دبیرستان‌ها را منحل می‌نماید ودانش آموزان میتوانند برای ادامه تحصیل بشهرستانهای مجاور مراجعه کنند

اولیای دانش آموزان بمحض اطلاع ازجریان درتلگرافخانه متحصن شده وتلگرافی ازپیشگاه شاهنشاه تقاضا کردند که دستور فرمایند بااعزام چند نفر دبیر مجددا دبیرستانهای نطنز افتتاح شود.

خبرنگارما در گزارش خویش تصریح میکند که چون اغلب دانش آموزان استطاعت تحصیل درسایر شهرستانها راندارند بیشك در صورتیکه دبیرستانها مجددا افتتاح نشود مجبور بترك تحصیل خواهند شد.

ورود رئیس فرهنك جدید

خبرنگارما ازیزد گزارش میدهد: آقای خیابانی که اخیرا بریاست فرهنك این شهرستان منصوب شده است چندروز قبل درمیان استقبال عده کثیری ازفرهنگیان ودانش آموزان به یزد وارد شد.

تامبرده ضمن اظهار تشکر ازابراز احساسات مستقبلین اظهار داشت امیدوارم بتوانم آنطور بکه شایسته است نسبت بفرهنك یزد خدمت نمایم

درگذشت

خبرنگارما ازروهسر مینویسد: آقای سیدیوسف پورحبیب یکی از شخصیتهای برجسته گیلان چندروز قبل در املش بر رحمت ایزدی پیوست

بهمین مناسبت ظرف چند روز اخیر مجالس ترحیمی درمساجد رودسر، لنگرو املش منعقد گردیده و اهالی از درگذشت وی اظهار تاسف نمودند

پشیمان

یحیی از مدتها پیش عاشق ودلباخته زن زیبائی بنام «مانوتاج» بودولی از بخت بد نه مانو تاج گوشه چشمی باو می انداخت ونه فرصتی پیش می آمد تا راز دل را باو بگوید

چندشب قبل یحیی تصمیم گرفت بهر ترتیب خودرا بمعبود خویش برساند وداستان عشق وشیدائی خودرا برایش شرح دهد وبهمین منظور نیمه‌های شب ازدیوار منزل مانوتاج بالارفت و آهسته وارد اطاق وی شد مانوتاج بمحض مشاهده مهمان ناخوانده شروع بداد وفریاد کرد ویحیی نیز ناچار اورا بباد کتك گرفت تامگر دست ازداد وفریاد بردارد اما وقتی که خودرا شدیدا درمعرض خطر دید عشق وعاشقی را از یاد برد وضربه مهلکی باچاقو بگلوی مانو تاج وارد آورد ومتواری گردید این واقعه درقریه بابانسر اچند کیلو متری نهاوند اتفاق افتاد وبلافاصله مامورین انتظامی بمحل واقعه رفته ومانوتاج را که بامرك دست بگریبان بود بشهر آوردند مانوتاج اینك دربیمارستان بستری ونیمی ازصورتش فلج شده است ویحیی هم که پس ازاین حادثه ازعشقبازی خودسخت پشیمان شده بود خودرا بمامورین انتظامی معرفی کرده واینك در گوشه زندان سرمیبرد.

هنوز اعتبار کافی دراختیار ندارند

وبیم آن میرود که ارتباط شهر باخارج قطع گردد

خبرنگارما ازسنندج طی گزارشی مینویسد • اداره راه شوسه کردستان که مدتی است ازاداره استان پنجم منتزع و کارهای فنی آن مستقلا اداره می‌شود برای ترمیم خرابیهای راههای شوسه سنندج ،همدان ،سقز ، کرمانشاه اعتبار کافی دراختیار ندارد •

درحال حاضر اغلب پل‌های بین راه بعلت بارندگی زیاد وجاری شدن سیل های متوالی خراب شده واحتیاج بتعمیر فوری دارند ودرصورتیکه قبل ازشروع فصل زمستان برای تعمیر آنها اقدامی بعمل نیاید بیم آن میرود که بزودی ارتباط سنندج باخارج قطع گردد

اهالی ازمقامات مسئول وزارت راه انتظار دارند که هر چه زودتر برای اصلاح ومرمت راههای اطراف اعتبار کافی دراختیار اداره راه کردستان بگذارند

انتصابات بشهرستانها

نوشهر - آقای سرهنك کرامی رئیس حوزه نظام وظیفه

فیروزکوه - آقای سیدعداله حسینیان رئیس اداره مالیات بر درآمد

نوشهر - آقای سیدضیاءالدین بلادی معاون فرهنك

آقای فهیمی نماینده فرهنك اهرم

اصفهان - آقای احمد مدرس صادقی رئیس دبیرستان سعدی

بندر دیلم - آقای غلامرضا دهاشی رئیس دبستان تلگراف

درفاصله این مدت حمله بایتالیا آغاز شده بود درسپیده دم روز سوم سپتامبر لشکر پنجم برتانیا و لشکر اول کانادا و ارتش هشتم ازتنگه مسین گذشته وعملا با هیچ گونه مقاومتی روبرو نشدند•

«درجیو» بسرعت بتصرف ما در آمد وواحد های نظامی در جاده باریك و ناهموار «کالابر» پیش رفتند.

الکساندر درتلگراف روز ششم سپتامبر خود چنین نوشته بود

عقبداران آلمانی بیشتر بوسیله عملیات خرابکاری سعی میکنند جلو پیشرفت مارا بگیرند و کمتر بتیراندازی وجنگ مبادرت میورزند.

.. امروز صبح در«درجیو» کوچکترین نشانه ازنبرد وزد وخورد دیده نمیشد و حتی یك هواپیمای آلمانی بچشم نخورد

وبرعکس در این روز خوش تاستان ناوهای جنگی ما ازهر نوع بآزادی بین سیسیل وشبه جزیره ایتالیا رفت وآمد کرده وبحمل ونقل افراد ومهمات ادامه میدادند

منظره حرکت این کشتی ها خیلی شبیه بمسابقه کشتی رانی زمان صلح بود تابیك عملیات جنگی جدی.»

لشکرهای ارتش هشتم ظرف چندروز به«لوچری» و «روزاتور» رسیدند در حالیکه یك تیپ پیاده نظام که در«پیزو» پیاده شده بود فقط باآخرین واحدهای نظامی آلمانی برخورد کردند که مشغول عقب نشینی ازاین ناحیه بودند

دراین ناحیه نبردهای زیادی روی نداد ولی موانع طبیعی منطقه وخرابیهائی که آلمانیها وارد ساخته بودند وعملیات عقبداران آنها پیشرفت نیروهای ما را بطور قابل ملاحظه‌ای دچار کندی کرد. با این که شماره عقبداران آلمان زیاد نبود معذلك این عده بامهارت تمام بمانور میپرداختند.

۷ سپتامبر ۱۹۴۳

از نخست وزیر بژنرال الکساندر

از تلگراف‌های شما در باره عملیاتی که در انتهای جنوبی شبه جزیره ایتالیا جریان دارد بی‌اندازه تشکر میکنم

خواهشمندم نظر خودرا درمورد عملیات لشکری که قرار است بوسیله هواپیما در نزدیکی رم پیاده شوند برای ما اطلاع دهید واین موضوع در برنامه عملیات شما بچه صورتی قید شده است.

ماکاملا باروش جسورانه ای که پیشنهاد شده موافق هستیم گواینکه ازجزئیات آن اطلاع کامل نداریم •

۲- توضیحاتی که درباره عملیات ناحیه «تارانت» داده بودید کاملا مورد توجه وعلاقه من قرار گرفت. چه وقت میخواهید برای شروع آن اقدام کنید؟

۳- من پیوسته درفکر عملیاتی که پس ازعملیات «بهمن» صورت خواهد گرفت هستم وبسیار ازاین بابت نگرانم•

بدیهی است اگر بتوانید بندر نایل را دست نخورده بتصرف درآورید خواهیم توانست هفته‌ای دو لشکر دراین بندر پیاده کنیم، بمن اطلاع بدهید ببینم بچه ترتیبی میخواهید ارتش خودرا در ایتالیا پیاده کنید• چه وقت زلاندیها لهستانیها ،لشکر چهارم هندی ولشکر اول زره‌پوش وارد عملیات خواهند شد.

دنباله اخبار مسابقات کشتی ودو قهرمانی خراسان

مسابقات کشتی فرنگی پایان یافت

ونیشابور بین شهرستان‌های استان رتبه اول شد

خبرنگارما ازدرگز گزارش میدهد.

مسابقات کشتی فرنگی قهرمانی خراسان که باشرکت بالغ برصدنفر ازده شهرستان ازسه شب پیش شروع شده بود خاتمه یافت ونتیجه باینشرح اعلام گردید

دروزن اول آقایان کریم آبادی پور، ابراهیمی، شریف دروزن دوم آقایان سلطانی، رستگار فالخو دروزن سوم آقایان احمدی، قاسم شاهی، مدرسی دروزن چهارم آقایان توکلی، شجاعی، محمودی دروزن پنجم طاهر غلام ارومی، آذری در وزن ششم آقایان شعبانی، ناصری، حیدرشاهی دروزن هفتم آقایان گل مکانی، بهادری، حیدری دروزن هشتم آقایان شورورزی زاهدی مدیری بترتیب حائز رتبه اول ودوم وسوم شدند•

درمجموع امتیازات تیم کشتی فرنگی شهرستانهای نیشابور، قوچان در کسب رتبه اول ودوم وسوم رابدست آوردند.

پس ازخاتمه مسابقات کشتی فرنگی بلافاصله مسابقات کشتی آزاد شروع شد نتیجه مسابقات دوومیدانی قبلا باستحضار خوانندگان عزیز رسیده است

ازمحل عطیه ملکه ثریا پهلوی

پرورشگاهی در شیراز احداث خواهد شد

چندی قبل پرورشگاه جمعیت خیریه ثریا پهلوی مرکز باحضور نمایندگان شعب جمعیت در شهرستانها بوسیله علیا حضرت ملکه ثریا پهلوی افتتاح گردید.

دراین مراسم علیاحضرت ملکه ثریا پهلوی بهریك از نمایندگان مراکز استانها مبلغ هشتصد هزار ریال اهداء نمودند تا بمصرف ایجاد یك پرورشگاه برسد.

اینك خبرنگارما ازشیراز اطلاع میدهد که قرار است بزودی ازمحل عطیه علیاحضرت ملکه ثریا پهلوی مقدمات ایجاد ساختمان پرورشگاه شیراز فراهم شده وعملیات ساختمانی شروع گردد.

اینها متهم بقتل سه نفر چوبدار میباشند

چندی قبل سه نفر چوبدار باسامی فرج میمندی، پیروو بیرات نامان ازساکنین قریه «شاهزاده بیگم» شیراز برای خرید تعدادی گوسفند بحوالی میمند عزیمت نمودند ولی ازبازگشت آنها خبری نشد.

جریان ازطرف خانواده آنها بژاندارمری فارس گزارش شدو آقای سرهنك دوم نسابه معاون هنك ژاندارمری فارس برای کشف قضیه بمحل مزبور عزیمت نمود.

آقای سرهنك نسابه پس ازتحقیقات لازم بسه نفر ازسارقین سابقه دار آنمنطقه باسامی سیدرمضان فرزند کرکعلی وسیدعلی وعلی آقا نام مظنون شده وآنها را باتهام قتل سه نفر چوبدار دستگیر نمود

نفر اراطلاع سارقت اتداوجوه نقد چوبداران را گرفته وسپس برای پوشانیدن جرم خویش آنها را بقتل میرسانند پرونده سارقین بامدارك لازم بدادگاه نظامی سپاه پنجم تسلیم شدو سارقین زندانی گردیدند.

بمناسبت یازدهمین سال تاسیس دانشگاه تبریز

مراسمی در تالار کتابخانه ملی برگزار شد

خبرنگارما ازتبریز اطلاع میدهد. هفته قبل بمناسبت یازدهمین سال تاسیس دانشگاه تبریز مراسمی در تالار کتابخانه ملی برگزار شد•

دراین مراسم آقایان زندا استاندار، تیمسار پیروز نیافرمانده لشکر، استادان دانشگاه وعده کثیری ازمعاریف شرکت داشتند •

ابتدا آقای استاندار که نمایندگی ازطرف شاهنشاه دراین جشن شرکت نموده بودند مراحم خاصه ملوکانه راباستادان وکارمندان ودانشجویان دانشگاه تبریز ابلاغ نمودند وسپس آقای دکتر بازرگان رئیس دانشگاه تبریز گزارش امور دانشگاه رابسمع حضار رسانیدند وپس ازخاتمه گزارش دانشنامه های فارغ التحصیلان بوسیله آقای استاندار توزیع گردید•

دراینموقع حضار بسر میزی راهنمائی شدند. روی این میز علاوه برخوراکیهای گوناگون کیك زیبائی که روی آن یازده شمع بمناسبت یازدهمین سال تاسیس دانشگاه تبریز نصب شده بود دیده میشد و آقای استاندار در کنار کیك قرار گرفت ودرمیان ابراز احساسات حاضرین شمعها را خاموش نمود.

درعکس بالا صحنه‌ای ازمراسم مزبور دیده میشود.

کتاب ندارند

قریب دوماه است که ازافتتاح مدارس میگذرد اما تاکنون کتب درسی کلاسهای دوم وچهارم به پهلویدژ نرسیده است ودانش آموزان بدون دردست داشتن کتاب درسر کلاس حاضر شده ولاتکلیف وسرگردان نمیدانند وقت خود را چگونه بگذرانند•

چون کتب کلاسهای ابتدائی انحصاری ودراختیار وزارت فرهنك است امکان خرید آن ازبازار آزاد نیز مقدور نیست مردم ازوزارت فرهنك میطلبند که هرچه زودتر کتب درسی دانش آموزانرا ارسال دارد و بیش این فرزندان آنها را بلاتکلیف نگذارد

سارقین پس از ۲۴ ساعت دستگیر شدند

مردم ازکارکنان شهربانی رضایت دارند

خبرنگارما ازاراك طی گزارشی مینویسد چندروز قبل بمامورین شهربانی اراك اطلاع رسید که عده‌ای از سارقین شبانه بمنزل یکی از متمکنین دستبرد زده ومقدار زیادی اشیاء قیمتی را بسرقت برده‌اند•

مامورین شهربانی بلافاصله برای دستگیری سارقین مشغول تحقیقات شدند وپس از ۲۴ ساعت سارقین را باسامی محمودعلی صمدی همدانی حسن صاعدی همدانی وعباس صدری اصفهانی دستگیر نمودند واموال مسروقه را نیز صاحب آن مسترد داشتند•

خبرنگارما اضافه میکند که خوشبختانه ازبدو انتصاب آقای سرهنك نانکلی بریاست اداره شهربانی اراك مامورین شهربانی برای حفظ امنیت شهر در فعالیت وجدیت خود افزوده واهالی ازاین حیث رضایت دارند

دریك حادثه اتومبیل

زنی بقتل رسید وراننده دستگیر گردید

خبرنگارما ازاصفهان گزارش میدهد• چندروز قبل اتومبیل جیپی رانندگی آقای حمیدی هنگام عبور ازخیابان حافظ بازنی بنام ربابه شدت تصادف نمود واورا مجروح ساخت

مجروح بلافاصله بوسیله عده‌ای از عابرین بیمارستان رحیمزاده منتقل وتحت درمان قرار گرفت ولی معالجات مؤثر واقع نشد ومجروح فوت کرد

راننده اتومبیل ازطرف مامورین انتظامی توقیف گردید وجنازه بانوربابه پس ازانجام تشریفات قانونی بخاك سپرده شد.

هیئت بازرسی سازمان برنامه

ازعملیات اسفالتکاری وموسسات فرهنگی بازدید کرد

خبرنگار ماازملایر اطلاع میدهد: یك هیئت بازرسی از طرف سازمان برنامه بسرپرستی تیمسار حسین قطبی بمنظور بازرسی عملیات سازمان برنامه چندروز قبل بملایر واردشدند.

هیئت مزبور ضمن بازدید ازعملیات اسفالت کاری شهر ازموسسات فرهنگی نیز بازدید کردند واز مساعی آقای میر هاشمی رئیس فرهنك ملایر در پیشرفت امور آموزشی و فرهنگی این شهرستان اظهار قدردانی نمودند• این هیئت پس از بازدید بلافاصله بتوپسرکان عزیمت کرد واز آنجا برای سرکشی بعملیات سازمان برنامه بگلپایگان خواهد رفت.

بزودی ...

چندی قبل خبری ازخبرنگار کردکوی تحت عنوان «هنوز هم ازوجود دستگاه های بسیم وکاریر محروم میباشند» به استحضار خوانندگان عزیز رسید.

اینك از اداره اطلاعات وزارت پست وتلگراف اطلاع میدهند. نصب تلفن کردکوی در برنامه توسعه ارتباطات سال جاری منظور گردیده وبزودی نظر اهالی محترم کردکوی تامین میگردد.

تصادف درجاده چالوس

خبرنگارما ازنوشهر گزارش میدهد چندروز قبل یك اتومبیل استیشن متعلق بشرکت مسافربری «نوشهر وچالوس» برانندگی رمضان احمدی نژاد هنگام عبور ازجاده چالوس بعلت سرعت زیاد بایك درخت کهنسال تصادف کرد ونیمی ازبدنه آن اسیب دید •

دراین حادثه عده‌ای ازمسافرین مجروح شدند که پس ازمراجعه بیمارستان نوشهر وپانسمان جراحات خویش مرخص شدند تنها یکنفر ازمسافرین بنام جعفر نجاتی که یك چشم وی آسیب دیده بود در بیمارستان بستری گردید فعلا قضیه تحت تعقیب است.

توزیع نامه‌ها

خبرنگارما ازمشهد مینویسد: براثر مساعی آقای اسمعیل زند ناظم پست مشهد وضع توزیع پاکات پستی این شهرستان بصورت رضایت بخشی درآمده است.

بطوریکه درحال حاضر باوجود کمبود نامه‌رسان نامه‌های وارده مرتب بدست مردم میرسد وجدیت نامه‌رسانان درامر توزیع نامه‌ها قابل تقدیر است

اهالی ازجدیت وپشتکار آقای اسمعیل زند ناظم پست مشهد ونامه‌رسانان وظیفه شناس اظهار سپاسگذاری مینمایند

حقوق نداده‌اند

خبرنگار ماازدزفول طی گزارشی مینویسد. تاکنون حقوق مهرماه کارمندان دزفول پرداخت نگردیده وکارمندان ازاین حیث سخت درمضیقه قرار گرفته‌اند.

استاندار بلوچستان وسیستان بخبرنگار ما گفت

موافقت وزیر بهداری را باتکمیل وسائل آزمایشگاه وارسال یکدستگاه اشعه ایکس جلب کرده است

آقای مهران

خبرنگارما از زاهدان گزارش میدهد. آقای مهران استاندار بلوچستان وسیستان که باتفاق آقای دکتر راجی وزیر بهداری برای بازدید ازخاش و سراوان وایرانشهر وچابهار عزیمت نموده بود بزاهدان مراجعت کرد

آقای مهران هنگام مراجعت بزاهدان بخبرنگار ما اظهار داشت که ضمن مذاکره باآقای راجی وزیر بهداری موافقت وبرای تکمیل وسائل آزمایشگاه بهداری و ارسال و نصب یکدستگاه اشعه ایکس برای مبارزه با کچلی جلب نموده است•

درضمن چون بیمهور فعلا درمانگاهی ندارد قرار شد تااحداث درمانگاه رئیس درمانگاه ایرانشهر هفته‌ای دوبار باداروی کافی به بیمهور رفته و بمعالجه بیماران بپردازد

ازبشتوانه اسکناس

برای انجام امور عمرانی استفاده میکنند

خبرنگارما ازساری گزارش میدهد. چندروز قبل کمیسیونی باحضور آقای مهندس صدقی وزیری فرماندار ساری وعده‌ای ازسرمایه‌داران ومتمکنین تشکیل شد وپیرامون استفاده ازپشتوانه اسکناس درزمینه تشکیل موسسات عمرانی مذاکراتی بعمل آمد وقرار شد ابتدا ازوزارت کشور سهمیه بودجه‌ای که برای ساری درنظر گرفته شده است استعلام شود.

بدا نسبت بتنظیم برنامه‌های عمرانی واصلاحی خود اقدام نمایند.

مقالات و گزارشهای خارجی

از خبرنگارما درلندن

فایده ماههای مصنوعی

محافل علمی انگلستان درباره اقدام دانشمندان شوروی چه میگویند

تا بامروز راجع بقمرهای مصنوعی ساخت‌شوروی‌فراوان‌خوانده‌وشنیده‌اید اهمیتی که این‌عمل برای دانشمندان شوروی وسایر کشورهای‌جهان‌دارد از چه‌قرار است؟ اطلاعاتی که ازاین‌راه کسب‌میشود تاچه‌اندازه درپیشرفتهای علمی‌مؤثر خواهدبود؟

اینها سئوالاتی است که هنوز بآن نمیتوان پاسخ‌داد اماآنچه که محافل علمی انگلستان کتمان نکرده‌اند و نمیکنند اهمیت‌توفیق علمای شوروی است‌دراین مسئله که موفق گردیدند ماه‌مصنوعی‌را بگردش درمدارخویش‌به دور کرمزمین‌وا دارند.

بعبارت‌دیگراگرعمل‌شوروی‌اهمیت دارد ازاین‌جهت است که توانسته‌اند کرهٔ بزرگی‌را از حوزه قوه جاذبه زمین‌بیرون‌بفرستند.

باید درنظر داشت که درارتفاعی که قمرمصنوعی‌حرکت میکندهنوز قوه جاذبه زمین بمقدار قابل ملاحظه‌ای وجوددارد منتهی سرعت‌ماه مصنوعی باندازه‌ای‌است که‌مانع جذب آن‌بطرف زمین‌میشود.

اینجاباید دومسئله‌مهم‌را بخاطرسپرد اول آنکه خود ماه مصنوعی قوه‌ای ندارد که‌بکمك آن تواند درفضا الی غیرالنهایه‌حرکت کند.

سرعت‌این‌ماه معادل‌سرعتی‌است که آخرین‌موشك آنرا باین‌مدار رسانیده است.

دوم آنکه برای‌رسیدن‌بچنین‌ارتفاعی ماه‌مصنوعی قطعاً باموشکی آتش‌شده است که خودش چندین‌جزء یابخش مختلف‌داشته‌است‌وسرعت آخرین‌بخش که‌حامل‌ماه‌مصنوعی‌بوده‌است اقلاپنج میل‌درثانیه بوده‌است.

خودماه‌مصنوعی‌تاآنجا که‌محافل‌علمی انگلستان اظهارعقیده میکنید قادر است‌مدت‌مدیدی‌درمدار خویش بماند اما مسلماموقعی خواهد رسید که از سرعت‌اولیه‌اش‌کاسته گردد‌دراینصورت بلع‌قوه جاذبه زمین خواهد شدو در اتمسفر منفجر خواهد گردید

باتوفیق‌دانشمندان شوروی‌راه برای حل بسیاری‌ازمعضلات‌مخصوصامسائل مغز نیخودکرمزمین‌وسایر منظومات گشوده‌شده‌است

اعادوشکل کره‌ارض مسائلی است که‌ماآنهارانقریبی‌میدانیم،

پرتاب‌اقمار مصنوعی کمك فراوانی شناسائی وضع کرمزمین ـفاصله‌میان کرمزمین وهمسایگان ازقبیل مریخ عطارد‌زحل‌وسایرین‌خواهد کرد ازآن مهمترخواهیم فهمید که‌انحنای کره زمین تاچه‌اندازه است اتمسفر تاچه اندازه متراکم‌است امواج‌الکتر سته والکترو مغناطیسی‌و بالاخره امواج نور که‌وارد اتمسفرمیگرددچه شکلی بخودمیگیرند.

مطالعه‌دربارهٔاشعه کیهانی تاکنون‌از بالای قلل‌شامخه زمین من‌جمله‌جبال اورست‌بعمل آمده‌است* اما بایددرنظر داشت‌اورست با تمامی ارتفاعش تازه هشت کیلومتر بیشتر نیست‌ومرتفع‌ترین نقطه‌ای که‌مشر ماباالون‌بانجا رسیددر حدودسی کیلومتر بیشتر نشده‌است

سیاری‌ازاین‌قبیل‌مسائل فقط‌موقعی حل‌خواهدشد که‌اقمارمصنوعی کاملتری که مجهز بآخرین‌وسائط علمی جدید باشد‌بآسمان‌پرتاب‌شود.

یکی‌ازمهمترین‌فوائدی که‌مطالعه‌با این‌اقمارمصنوعی‌در چنین مدار هائی بالای کرمزمین‌دارد پیشگوئی راجع‌به اوضاع جوی‌حرکت‌ابرهاوتعیین‌وضع هوای آینده خواهد بودبا این قبیل مطالعات‌دانشمندان‌ایمان‌دارند که نه فقط‌میتوان‌وضع هوا راهفته هاوماهها قبل بلکه‌سالهاقبل پیشگوئی کرد،

امامهمترین‌وبزرگترین‌فایده‌ای که ممکن‌است‌مطالعات‌بااقمار مصنوعی‌در سنوات آینده‌داشته‌باشدمطالعه دربارهٔ آثار تابش اشعه رادیو اکتیف است بعبارت‌دیگر رادیاسیون‌باقرار گرفتن درمعرض‌این‌قبیل‌امواج رادیوئی همه مامیدانیم که‌اگر فردا‌مقدارموادرادیو اکتیف‌دراتمسفرزیادشودحیات‌درروی کره‌ارض‌معناومفهومی نخواهد داشت اماچیزی‌را که‌نمیدانیم این است که چگونه‌اتمسفرمثل آبکشی مانع ورود این مواد خطرناك بسمت کره زمین میگردد.

اگر مسئله‌رادیاسیون‌در اتمسفر مورد مطالعه‌قرارگیرد بسیاری‌از مشکلات بشردراین‌طریق‌رفع خواهدشد*

اتوبزد

همه‌روزه‌صبح وعصر

ماکیروس‌های۵۷آلمانی. مرسدس بنزبیابانی، اتوکارهای درجه یك‌چشم براهشمااست بوذرجمهری-نوروزخان تلفن۲۳۷۱۳و ۲۰۳۶۳

آ-۲۶۲۰۴ -۱-

از تایم

رهبران جبهه آزادی‌ملی الجزایر

عده‌ای ازرهبران ملیون چندین‌بار بطور غیابی محکوم باعدام شده‌اند مبارزه خونینی که بین نهضت‌ملی وجبهه‌ملی الجزایر جریان‌دارد

نه‌تن‌ازتوطئه‌گران اصلی‌الجزائر که ۵نفرآنهاازطرف‌دادگاههای‌فرانسوی غیابا محکوم باعدام شده‌اندداراطاقی که‌دریکی‌ازشهرهای‌تونس‌واقع گردید بوداجتماع کرده وبه عکاسان جراید اجازه دادند که ازآنها عکس‌برداری نمایند*

این‌نه نفررهبران«جبهه‌آزادی‌ملی» الجزائررا‌تشکیل‌میدهند باحمایتی که حبیب بورقیبه رئیس جمهورتونس از لحاظ تضمین‌جانی و حمایت سیاسی‌از آنها دربرابرجهان‌بعمل‌میآورد«جبهه آزادی ملی» کوشش دارد که حیثیت بزرگی‌برای‌خودکسب کند.

درظرف‌دوهفته گذشته‌رهبران«جبهه آزادی ملی» روزنامه‌نگاران‌فرانسوی را دعوت کرده‌وآنهارا ازتوسعه‌مراکز وفعالیتهای خودآگاه کردند و اعلام داشتند که سه نفر ازآنها که‌گذرنامه سیاسی‌دولت سوریه رادر دست دارند بزودی عازم‌نیویورك خواهند گردید تاشخصا مسئله‌الجزائررا بانمایندگان مختلف کشورهای عضو سازمان‌ملل متحددرمیان بگذارند*

رئیس‌هیئت ۵نفری‌نظامی که‌رهبری نیروهای ملیون را بعهده دارد یك گروهبان‌سابق‌ارتش فرانسه‌است که خودرا «سرهنك»عمارعمران میخواند. وی۳۸سال‌دارد ودارای‌روحیه تند و خشن‌نظامی‌است.

عماراز نخستین‌طراحان‌قیام‌سال ۱۹۵۴ ملیون‌بشمارمیرود وعملیات‌مهم‌نظامی در«صحرا»توجه‌زیادی‌دارد هفته گذشته دریکی ازاین‌عملیات یك‌هیئت نفتی فرانسوی که‌مشغول‌تحقیق دراطراف منابع نفتی صحرابود موردحمله قرار گرفت و۲۴نفر ازآنها بقتل‌رسیدند.

یکی ازاعضاء «جبهه آزادی ملی» میگفت «خاطرداشته‌باشید که‌حتی‌یك حادثه کوچك درصحرا کمپانیهای‌نفتی فرانسوی وخارجی‌را بشدت نگران و مضطرب‌خواهدساخت».

ریاست‌ستاد «عمران»را یك‌عضوسابق ارتش‌فرانسه بنام«بلقاسم کریم» بعهده دارد* این‌مرد۵۳سالهٔ‌می‌باك تاکنون چهاربار غیاباً ازطرف‌فرانسویها‌باعدام محکوم‌شده‌است. پس‌ازوی«عبدالله‌ابن طوبال» قرار گرفته‌است.درالجزائراین آسیابان۳۴سالهرا بنام«مردچینی» می شناسند وبالاخره دونفردیگر ازاعضاء هیئت‌رهبری نظامی‌عبارتند ازیك معلم سابق و خ... نافه که ۳۱سال‌دارد و عبدالحفیظ‌بوسوف‌نامیده‌میشود. وی اکنون برارتش۲۰هزارنفری‌ملیون‌در طول‌مرزمراکش‌نظارت‌دارد ونفر آخر محمدشریف‌نامی است که۴۳سال‌ازسنش میگذرد ودرارتش‌فرانسه‌سابقه‌خدمت درخشانی‌دارد* وی موفق‌باخذ نشان «صلب‌جنك» ازدولت فرانسه‌شده و هنوز یکی‌ازبرادرانش بادرجه‌سروانی درارتش‌فرانسه‌خدمت‌میکند.

رهبری‌سیاسی کمیته‌اجرائیه«نهضت آزادی الجزائر» بعهده سیاستمدار ۵۸ساله‌است که«عباس‌فرحت» نام دارد

وی‌ازقدمیترین‌ومطلع‌ترین عناصر درمسائل‌سیاسی‌الجزائر شمارمیرودو زمانی‌تمایلات معتدلی‌داشته‌اما عدم توفیق‌در بدست‌آوردن امتیازی از فرانسویان‌وی‌را بصورت‌یك‌عنصرافراطی درآورده‌است.

معاون «فرحت عباس» ومشاور نزدیك‌اودکتر محمدلامین‌دباغین»است که‌چهل‌سال‌دارد وبعنوان‌یك‌عنصر ملی باتمایلات‌شدیدضدفرانسوی‌شناخته‌می شودوبعلت‌بیماری عصبی‌قسمتی‌ازصورتش فلج‌است.

فرحت‌وهمکارنزدیکش هردومدتی درمجلس ملی‌فرانسه سمت نماینده انجام‌وظیفه کرده‌اند

درآستانه‌چهارمین‌سال‌قیام‌مردم الجزائر طبق‌یك‌آماررسمی‌تاکنون۴۵ هزارتن‌بهلاکت‌رسیده‌اند که ازاین‌عد چهارهزار ونهصدوبیست‌تن فرانسوی بوده‌اند.

ظرف«این‌مدت» جبهه آزادی ملی ،در عملیات تروریستی خود در شهرهای‌بزرگ‌بایك‌شکست‌موقتی‌روبرو شدموباآنکه دراین شهرها مقررات حکومت‌نظامی‌هنوزوجود دارد اما کیسه‌بمب‌وسیمهای خاردار بتدریج جمع‌آوری‌میشود ومردم کم‌کم‌زندگی عادی‌خودرا ازسرمیگیرند.

امادرخارج‌ازشهرهاجبهه«آزادی ملی» یك‌ارتش‌بزرگ‌ومجهز که‌مرکب ازیکصدهزار تن سربازمیباشد گرد آورده‌اند ویك‌افسرفرانسوی‌درباره‌این ارتش‌میگوید که‌افراد آن‌دارای‌مهمات بهتر وسلاحهای نیرومندتری ازسابق هستند*حیثیت‌رهبران «جبهه‌آزادی ملی»مانع ازآنست که تن بقبول سانجی‌گری‌داده‌وتسلیم‌براه‌حل‌وسط گردند*

حتی‌بانظریات‌حبیب‌بورقیبه که میزبان آنهامیباشد دراعلامیه«رهبران جبهه‌آزادی‌ملی» مخالفت‌شده زیرا صریحاقید کرده‌اند که حاضر بقبول هیچ‌نوع مذاکره‌ای نخواهندبودمگر آنکه‌فرانسه‌قبلااستقلال‌الجزایر را برسمیت‌بشناسد*

ازطرفی‌هیچ‌نشانه‌ای که دال‌بر تخفیف‌مبارزه«جبهه‌آزادی‌ملی‌با«نهضت ملی‌الجزایر» یانهضت‌رقیب‌آنان‌باشد دردست‌نیست‌وطرفداران این‌نهضت که بادعای رهبران «جبهه‌آزادی ملی»با فرانسویان‌روابط‌نزدیکی دارند درروز روشن‌دروسط خیابانهای پاریس‌با در ایستگاههای‌راه‌آهن زیرزمینی‌توسط ملیون‌باگلوله ازپای‌درمیآیندوازاول سال‌تاکنون۵۷۰نفرازآنها درفرانسه بقتل‌رسیده‌اند*

از نیویورك تایمز

بقلم‌هانسون.و.بالدوین

اهمیت پایگاههای متحرك‌درجنك‌اتمی

ناوهای هواپیمابرمیتوانند قبل ازآنکه کشف‌شوند پایگاههای‌زمینی دشمن راازمیان ببرند

ظرف هفته گذشته‌دوحادثه، باردیگر اهمیت‌روزافزون استراتژیکی‌پایگاه‌های‌متحرك راتائید کرد*

حادثه‌اولی‌پرتاب دومین‌ماه مصنوعی شوروی بود که درآغاز عصر موشك بویداتفاقات مهمتری رامیدهدوحادثه دومی‌تمرینات آزمایشی‌بستامحدودی بود که ناوگان‌ششم‌امریکادرآن‌شرکت جست*

هرچه‌موشکهای بالیستیك‌دورپرواز کامل‌تر میشودوهرقدرهدف کبری‌آن دقیق‌ترمیگردد بهمان نسبت‌ازارزش پایگاههای هوائی‌بزرگ‌غیرمتحرك‌کاسته میشود*

هنگام‌وقوع جنك،دشمن‌باسانی می‌تواندنقشه محل استقرار پایگاههای زمینی رابدست آوردوآنوقت‌باموشك های‌بالیستیك . که‌مانند گلوله‌توپهای دورزن عمل‌میکنند ، میتواندپایگاه‌را هدف‌قراردادهو آنرانابودسازد*

تنهااقدامی که‌می‌تواندخطرموشکهای بالیستیك‌راخنثی نمایدایجادپایگاههای متفرق‌ومتحرك‌است واین همان‌کاری است که‌ناوگان‌ششم امریکا درمانور اخیرخودردردریای ایونی‌بدان‌عمل کرد

فعلاتامدتی سیارطولانی امکان‌ندارد موشکهای بالستیك راطوری‌ساخت که بتواندپایگاههای متحرك ازقبیل ناوهای دریائی و پایگاههای هوائی متحرك‌رارا هدف‌قراردهد.

مانور دریائی ایونی

اهمیت‌مانور اخیرناوگان ششم در این‌بود که‌طی دوماه‌اخیر برای‌دومین بارثابت کرد ناوهای هواپیمابر که‌در مقابل‌پایگاههای‌ثابت‌زمینی‌عمل‌میکنند میتوانندحتی قبل‌ازاینکه‌دشمن محل آنرابیابدپایگاههای دشمن‌راباحملات اتمی‌نابود کنند میدان‌عمل‌ناوگان‌ششم درمانوراخیر بسیار محدود بود درمای که‌چك ایونی قرارداشت بهمین‌جهت موقعیت‌عمومی آن قبل‌از شروع‌مانور معلوم‌بود هواپیماهای چهارموتوره‌جت والیات وبمب‌افکنهای دوموتوره‌جت کانبر ادرمانورنقش‌دشمن‌رابعهده‌داشتند که‌از پایگاههای مالت‌وقبرس‌بناوگان ششم حمله‌میکرد.

نیروی‌مهاجم ناوگان‌ششم‌فقط‌عبارت ازدوناو هواپیمابر فرانکلین‌روزولت ورانلدف‌بود که‌برای‌میدان‌عمل‌محدودی چون‌دریای‌ایونی‌نیروی کوچکی‌بشمار میآیند.

مسلماوقتی‌میدان‌عمل‌محدودباشدباید نیروهای زیادآنراجبران کند . ناو رانلدف خیلی‌زود محاصره‌شد. صحنه فرودآن ازنوع‌قدیمی‌ئیدرولیکی‌است که‌برای پروازجت‌های‌مدرن‌چندان مناسب‌نمیبنمود وحتی یکی‌ازفرودگاه های‌آن‌بکلی مورد استفاده‌نداشت.

باوجودتمام‌این اشکالات‌مدتها پس‌از اینکه‌هردوناوحملات‌اتمی‌خودرابپایان رسانیده‌بودند تازه‌دشمن‌توانست محل ناوگان‌راتعیین‌نماید.

درتمام‌مدت مانور۲۴ساعت‌هواپیمای دشمن‌حتی‌یکبارموفق نشدند بطورموثری به‌ناو روزولت‌حمله کنند .

متفرق ومتحرك‌بودن ناوگان‌سبب شددرساعات اولیه‌جنك‌اتمی که‌بسیار قابل‌اهمیت‌است ناوگان بتواند جان سلامت‌برد

مسلماًاگرمانوربیشتر ادامه میافت دشمن‌میتوانست هردوناوراغرق کند لکن‌موقعی که ناوهادیگر کارخودرا انجام‌داده وپایگاههای دشمن رابا سلاحهای اتمی‌بمباران کرده‌بودند.

ازمانوردریای‌مدیترانه نیزمانندمانور دریای‌نروژ که‌درماه‌سپتامبرانجام گرفت مسلم‌شد که‌چنانچه‌ناوهای‌هواپیمابر ازنظراستفاده‌ونیروی مدافع‌خوب‌مجهز شده‌باشد دشمن نمیتواند بآسانی‌محل آنرایافته‌وآنرا نابودسازد

مشکل تشخیص ناو

تشخیص‌ناو هواپیمابر ازمیان سایر

بقیه‌درصفحه‌سیزدهم

تهیه‌کننده بهترین زیر پوش

لاله‌زارسرای ابهری شماره ۱۲

آ-۲۶۱۰۶

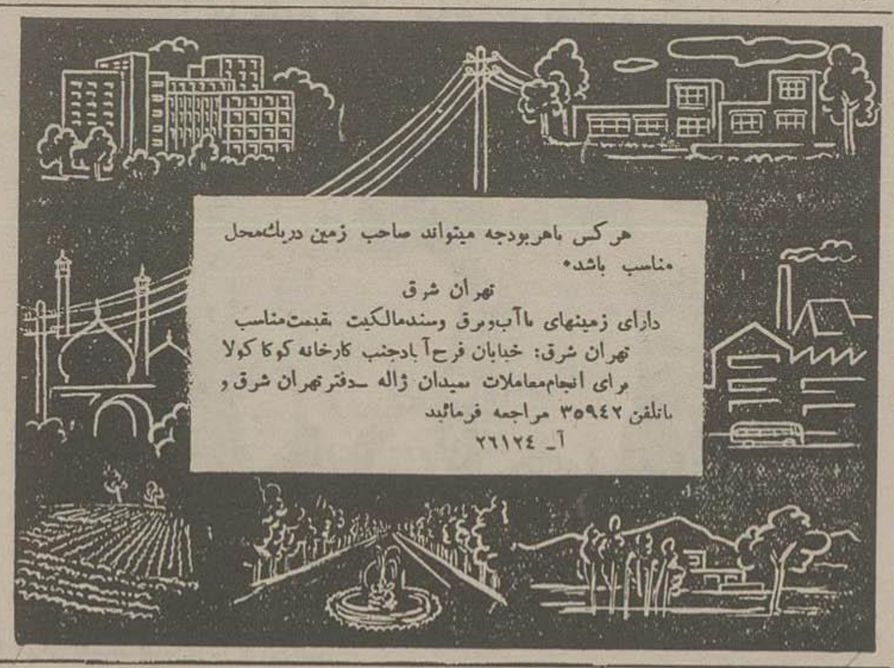

آگهی مناقصه حمل بذرچغندر

شرکت‌سهامی کارخانجات‌قندایران حمل‌درحدود یکهزاروپانزده تن «۱۰۱۵» بذرچغندرموردنیازکارخانجات‌تابعه رااز‌طریق‌مناقصه‌واگذارمینماید شرایط‌مناقصه وصورت‌حمل‌دراداره تهیه‌موادشرکت‌واقع‌در خیابان‌شاهرضا نزدیك‌میدان‌فردوسی موجودوپیشنهاددهندگان‌باید‌پیشنهاد خودراتاآخروقت اداری‌روز۳ر۹ر۳۶بدفتر شرکت‌سهامی کارخانجات‌قندایران‌وبایدفتر کارخانجات قندآبکوه- مرودشت-شازندشاه‌آباد‌تسلیم‌نموده‌ورسید دریافت‌دارند.

پیشنهادات‌روز ۴ر۹ر۳۶ساعت ۱۰صبح‌بازوقرائت خواهدشد. شرکت درمناقصه‌بمنزله‌قبول کلیه‌شرایط مناقصه‌است

۲-۲ آ-۲۵۷۲۶

اتومبیل سواری لوکس ومحکم پژو ۴۰۳ مدل ۱۹۵۷

مزایای مخصوص پژو ۴۰۳ این اتومبیل رامورد علاقه وپسند عموم قرارداده است

Peugeot 403

۱ حداقل مصرف بنزین ۲ حداکثر قدرت وکشش

۳ دارای سقف کشوئی است که بسهولت بازوبسته میشود ودرتابستان مانند اتومبیل شکاری قابل استفاده می باشد

۴ بخاری-تهویه-شیشه‌شوی وهمه گونه لوازم مربوطه را دارد

۵ صندلیهای جلوطوری تعبیه‌شده که باخواباندن آنها اتومبیل بخوابگاه راحتی تبدیل میشود

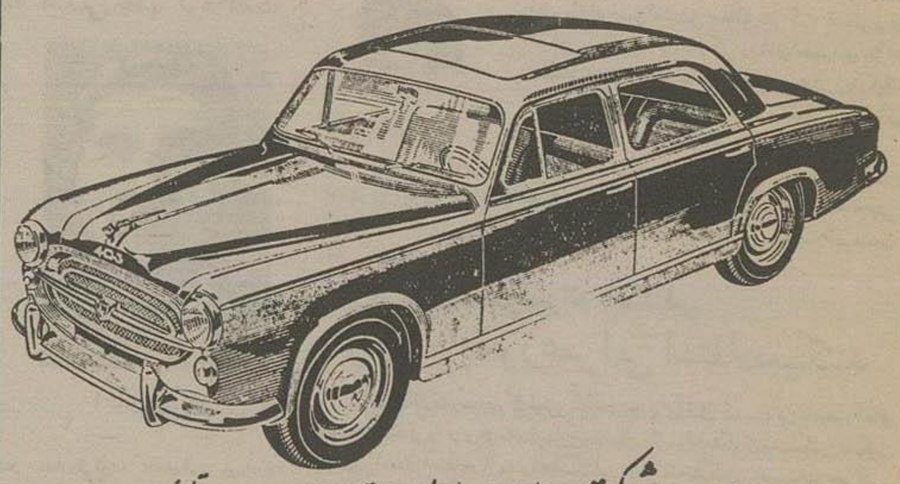

نماینده انحصاری: شرکت سهامی ایوایران-تهران خیابان سعدی تلفن ۲۵۴۱۲

آ-۷۱۰۷۸ ۷-۷

بنظر من شماباید ازجبهه‌ای معادل‌طول‌جبهه آخرین‌مراحل جنك‌تونس سنی‌در حدود ۲۷۰ کیلومتر محافظت کنید ونمی‌توان گفت که باگذشت‌زمان آلمانیها باقدرت بیشتری‌دراین‌جبهه‌عملیات نخواهندپرداخت*

۴-من دراینجا میمانم تاباپرزیدنت نتیجه عملیات «بهمن»رابررسی کنم وپس‌ازآن بلندن باز خواهم گشت.

معذلك امیدوارم بتوانم‌درنیمه‌اول‌ماه اکتبر شمارابینم وژنرال‌مارشال‌نیز ازآمریکاخواهدآمد. درآنموقع بعضی‌مطالب‌مهم‌را بشماخواهم گفت.

✿✿✿

الکساندرپاسخ داد که ناتوانی‌دولت ایتالیا دراعلام‌علنی امضاء متارکه‌جنك وی‌رامجبورساخته است که تغییراتی درنقشه‌های قبلی بدهد* وچون‌ایتالیا هیچگونه ترتیباتی‌برای پذیرائی‌لشگر ۸۲ عمل‌نیاورده لذا این‌لشگر رانمی‌توان بمنطقه‌رم اعزام‌داشت وتصورمیرود که آلمانیهااین‌فرودگاههارا قبلا تصرف کرده باشندعملیات بهمن‌طبق نقشه‌های‌پیش‌بینی‌شده انجام خواهد گرفت‌بااین‌اختلاف که هیچ‌نیروئی که ازراه‌هوا حمل‌شود دراین‌عملیات‌شرکت نخواهد کرد.

درحدودسه‌هزارتن ازسربازان‌لشگر اول‌هوائی بوسیله کشتی های جنگی سوی «تارانت»برهسپار شده‌اند وروز۹سپتامبر بآنجا خواهندرسید* وازهم‌اکنون نمی توان‌پیش‌بینی کرد که‌ازآنها چگونه استقبال‌خواهدشد*

الکساندر امیدوار‌بود که‌درنتیجه تصرف‌سریع بندر تارانت درامر اعزام نیرو بایتالیا تسریع خواهد شد*

درهمین‌هنگام‌بود که‌فعالیت‌ما برای‌تصرف‌جزایر «رودس»وبعضی‌جزایردریای‌اژه آغازشد* ما در فصل‌آینده دراین‌باره‌صحبت‌خواهیم کرد*

✿✿✿

پس‌ازصرف‌غذا من‌وپرزیدنت در دفتر کار رئیس‌جمهوری مشغول مذاکره بودیم ودرین حال درباسالارپوندبرای‌مذاکره درباره‌مسئله‌ای‌مربوط‌به‌نیروی‌دریائی ملاقات‌ما آمد*

پرزیدنت‌درباره‌اوضاع‌کلی جنك‌سئوالاتی ازوی‌بعمل‌آورد* ازجوابهائی که وی‌برئیس جمهوری دادباین‌نکته‌متوجه‌شدم که‌دوست‌صمیمی من تاچه‌اندازه صراحت‌وحس پیش‌بینی‌سابق خ را از دست داده‌است* پرزیدنت‌ومن‌اطمینان‌یافتیم که‌وی‌سخت‌بیماراست* فردای آن‌روزپوند ملاقات من‌آمد وبدون مقدمه‌این‌جملهرا اداکرد:

«آقای نخست‌وزیر برای‌تسلیم استعفای‌خودبدیدن‌شماآمده‌ام، زیرا براثر حمله ناگهانی تقریباً تمام‌قسمت‌راست بدن‌من فلج‌شده‌است* من دراابتدا تصورمیکردم که این‌بیماری بزودی‌رفع خواهدشدولی برعکس‌بیماری‌من روزبروزشدیدترمیشود ودیگر قادر‌بانجام‌خدمت نیستم»

من‌بیدرنك استعفای‌لرد اول‌دریاداری رایذیرفته و تأثر عمیق خودرا ازبیماری که عارض وی شده‌بود ابرازداشتم ووی اعلام کردم که ازاین‌ساعت ازکلیه مسئولیت‌های‌خودمعاف شده‌است وضمناً از وی‌خواهش کردم که قبل‌ازاینکه باهم بانگلستان برگردیم چندروزی‌راباستراحت کامل بپردازد* در تمام‌مدتی که‌پوند دراطاق‌من‌بود حال‌عادی‌خودرا ازدست‌نداد* بمحض‌اینکه پوند‌اطاق‌مرا ترك گفت‌من

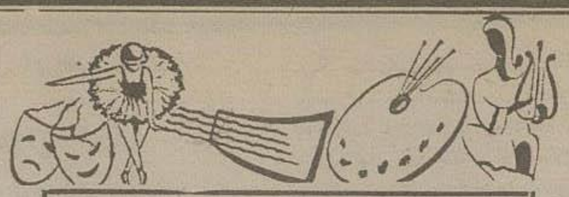

اطلاعات هنری

اینست چارلی چاپلین

بالاخره «سلطان در نیویورک» فیلم معروف چارلی چاپلین بابغه معروف، در لندن بمعرض نمایش گزارده شد و بـه طوریکه مطبوعات انگلستان مینویسند انتظار میرفت که از فیلم مزبور بیش از این استقبال شود.

در انگلستان فیلم «سلطان در نیویورک» بسیار کم سانسور شده است ولی در فرانسه وایتالیا و آلمان قسمتهای بیشتری از فیلم، حذف شد وطبعا در پاریس و رم نیز از این فیلم مانند لندن استقبال گرمی نشد و در امریکا مطلقا نمایش داده نمیشود.

چون بعد از تکمیل فیلم «سلطان در نیویورک» چارلی چاپلین مشغول نوشتن شرح زندگی خود شده است بعضی از منقدین سینما پیش بینی میکنند که چارلی از شرح زندگی خود فیلمی نیز تهیه خواهد کرد و رل اول آن را بدون تردید خود وی بعهده خواهد داشت البته هنوز این موضوع از طرف چارلی چاپلین تائید نشده ولی نوشتن شرح زندگی خود را تائید نموده است.

دنیا از آثار کلاسیک استقبال میکند

بعد از چندین سال که موسیقی و تآتر ومجسمه سازی و نقاشی چهره توی پیدا کرده بود و از آثار کلاسیک کمتر استقبال میشد، مجددا آثار کلاسیک، طرزی که در سال های اخیر سابقه نداشته مورد توجه قرار گرفته است.

این استقبال از هنر کلاسیک در امریکا نیز محسوس شده و آهنگهائی که ببازار میآید، اکثر از آثار آهنگسازان بزرگ دو قرن گذشته اروپا است، تردیدنیست که تقریبا تمام هنرمندان جوان که میکوشند استعداد خود را آشکار سازند وعرضه نمایند اعم از نویسنده شاعر، موسیقیدان ـ مجسمه ساز نقاش یا هنرمند بالت همواره با مشکل بسیار بزرگی مواجه هستند و آن اینستکه چگونه آثار هنری خود را بچاپ برسانند در کنسرت اجرا کنند، در تالارهای هنر بمعرض تماشای عموم بگذارند ویا روی صحنه تآتر یا بالت درآورند.

شاید درمیان هنرهای زیبا عرضه داشتن آثار هنری بالت مخصوصا برای جوانان بیش از سایر رشته هنری دشوار باشد.

زیرا روی صحنه درآوردن آثار جدید بالت مستلزم مخارج هنگفتی است از قبیل تهیه لباسهای فاخر جهت رقاصان تهیه دکورهای زیبا. تهیه ارکستر بزرگ وهمچنین استخدام هنرمندان بالت که معمولا بیش از سایر هنرمندان حقوق دریافت میکنند.

علاوه بر این نمایش بالت مستلزم هفته ها وماهها تمرینهای طولانی وطاقتفرسا است بطور کلی تهیه وتنظیم نمایش بالت پرخرجترین نوع عرضه داشتنی هنر می باشد.

باین جهت است که گروه های بالت بیشتر میل دارند آثاری را اجرا کنند که تا کنون در جهان شهرت ومحبوبیت داشته است بعبارت دیگر گردانندگان بالت مایل نیستند مبلغ هنگفتی را در برنامه های جدید باصطلاح قمار کنند زیرا می ترسند از اینکه پس از آنهمه مخارج تازه مردم از برنامه های آنها استقبال نکنند ودر نتیجه متضرر بشوند.

آثار جدید

چند ماه پیش گروه «تئاتر بالت آمریکا» که از بهترین سازمانهای بالت آمریکاست تصمیم گرفت دل بدریا زند وبرنامه ها و آثار جدید هنرمندان جوان را بروی صحنه بیاورد.

این گروه اخیرا در نیویورک چهار روز دوشنبه متوالی آثار هنرمندان جوان را برای متخصصین فن ومنقدین هنری اجرا کرد تا عکس العمل آنها را نسبت باین برنامه های جدید درک کند.

در ظرف این چهار روز ۱۵ برنامه جدید با لباسهای ساده وبدون دکور و با ارکستر کوچک اجرا شد.

کلیه مخارج ۱۵ برنامه در حدود مبلغی بود که برای اجرای برنامه عادی یاد کور ولباس و غیره معمولا خرج میشود.

اگرچه تامین اینگونه مخارج برای خانم لوسیاچین وآقای الوراسمیت مدیران تآتر بالت امریکا چندان آسان نیست معهذا موفقیتی که با اجرای این برنامه ها بدست آمد فصل جدیدی در هنر بالت افتتاح کرد وبدو کلیه علاقمندان این هنر عالی از این اقدام گروه مزبور اظهار قدردانی نمودند واینک استقبال از هنر بالت روز افزون شده است. ضمن اجرای این برنامه ها استعداد و نبوغ یک هنرمند جوان بنام «هربرت راس» تنظیم کننده بالت «دوشیزگان» و «غزل بمنصه ظهور رسید و کلیه منقدین اثر وی را مورد تمجید و تحسین قرار دادند. در هر حال گفته شد که بالت «دوشیزگان» نظر به اینکه از لحاظ روانشناسی مبارزات روحی شدید بدو نفر نجوا را تجسم میکند چندان برای توده مردم مناسب نیست و فعلا نبایستی وارد برنامه رسمی تئاتر بالت امریکا قرار گیرد اما اثر دیگر وی بنام «غزل» وارد برنامه شد.

«دونالد سدلر» یک هنرمند جوان دیگر بالتی از وی یکی از آثار «تنسی ویلیامز» نویسنده شهیر آمریکائی بنام «این ملک محکوم بفناست» تنظیم کرده است. وی برای اولین بار در تاریخ بالت دیالوگ را وارد بالت کرده وضمن رقص دو نفر از قهرمانان داستان با یکدیگر مکالمه میکنند.

البته کسانیکه معتقد بحفظ سبک کلاسیک بالت میباشند این امر را یک نوع «کفر» تلقی میکنند وجدا با «دیالوگ» در صحنه بالت مخالفند ولی عده زیادی از هنرمندان ومنقدین معتقدند که «سدلر» با این اقدام خود هماهنگی و موازنه قابل توجهی میان دیالوگ وحرکات موزون رقاصان ایجاد کرده است.

اثر دیگری که مورد توجه قرار گرفت بالت «شهرنشینان لاابالی» بود که جوانی بنام «جان ساندرز» تنظیم کرده است.

اثر بالت مارتینز یکی از اعضای گروه تئاتر بالت آمریکا نیز برای اولین بار بالتی بنام «مرگ عاشق» تنظیم کرد که آن نیز مورد استقبال قرار گرفت.

باین ترتیب آثار جدید بالت که به معرض نمایش گذارده شده موجب دلبستگی نسل جوان باین هنر باارزش شده است و آثار کلاسیک نیز بهمین نحو مورد استقبال قرار میگیرد.

در آسیا

اخیرا جمعی از هنرمندان «بالت ملی آلمان غربی» تصمیم گرفته اند در کشورهای آسیائی برنامه های جالبی را بمعرض نمایش بگذارند وتردیدی نیست که در اکثر پایتختها از آنها استقبال خواهد شد.

اولین اپرای بزرگی که در کشورهای شرقی تاسیس گردید اپرای قاهره است که سلطان اسمعیل خدیو مصر در سال ۱۸۶۵ ساختمان آنرا شروع کرد که هنوز هم در قاهره پابرجاست. برای افتتاح آن از «وردی» آهنگساز بزرگ ایتالیائی دعوت شد که آهنگی بعنوان اولین برنامه اپرای قاهره بسازد. «وردی» نیز بادریافت مبلغ گزافی اپرای معروف «هایده» را ساخت.

داستانهای مدیر موزه مصر از داستانهای قدیمی مصر اقتباس کرده و برای «وردی» فرستاده بود که وی مورد استقبال قرارداد و یک اثر جاودان بوجود آورد.

موسیقی و نقاشی

علاوه بر بالت، در رشته های موسیقی ونقاشی نیز اخیرا آثار کلاسیک مورد پسند واقع شده است وفروش صفحات کلاسیک در نیویورک نسبت بماه مشابه در سال گذشته بمیزان قابل توجهی افزایش داشته است که بسیاری از آنها نیز آهنگ افسانه ها ورقصهای قدیمی میباشد.

خلاصه ای از زندگی هنرمندان

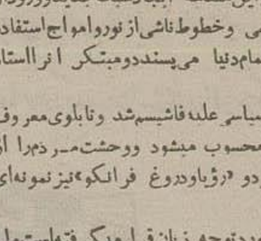

پیکاسو پابلو پیکاسو در سال ۱۹۸۱ در «مالاگا» از شهرهای اسپانیا متولد شد پدرش یک معلم نقاشی بنام «روئیز» بود وی نقاشی را زیر نظر پدر خود شروع کرد و بعدها در پدر رفت و در آکادمی سلطنتی پذیرفته شد.

در بیست سالگی دو تابلوی او پذیرفته جایزه شناخته شد و چون از آثار او استقبال میشد تصمیم گرفت بفرانسه برود. در ۱۹۰۱ بپاریس رفت و چون وضع مالی او بد نبود نمایشگاههائی از آثار خود در پاریس ترتیب داد و با مجامع هنری آشنا شد و در همان اوقات با یک دختر روسی بنام «اولگا کوکلوا» ازدواج کرد.

در سالهای اول ورود بپاریس هنوز شیوه نوینقاشی نمیکرد ولی چهار پانج سال کم کم سبک کار سیاهپوستان علاقمند شد و این مقدمه ایجاد سبک جدید و ورود او بمراحل «سوررآلیست» بود، از اشکال هندسی وخطوط ناشی از نور و امواج استفاده کرد و سبکی را بوجود آورد که امروز تمام دنیا می پسندد و مبتکر آنرا استاد مسلم نقاشی میشناسد.

پیکاسو دوره ای نیز وارد مبارزات سیاسی علیه فاشیسم شد و تابلوی معروف «گورنیکا» را که یکی از شاهکارهای او محسوب میشود ووحشت مردم را از بمبارانهای هوائی نشان میدهد، ترسیم کرد و «ژوباودروغ فرانکو» نیز نمونه ای از مخالفت وی با ژنرال اسپانیا بود.

وی در عشق نیز همواره کامیاب بود و مورد توجه زنان قرار میگرفته است ولی آنچه مسلم است تخصص پیکاسو تنها ترسیم تابلوهای کوبیسم نیست بلکه در ایجاد طرحهای کلاسیک نیز مهارت تام دارد و علاوه برسالهای پیش، اخیرا نیز چندین تابلوی کلاسیک تهیه نموده است.

پیکاسو هرچند مدت یکبار مدلی جالب برای خود انتخاب میکند، زمانی مدل اصلی او سزیک گاو بود، بعدها تعدادی استخوان را مدل قرار داد و مدتی نیز از روی جغد طراحی میکرد، بهرحال اکنون آثار او در کلیه موزه های بزرگ جهان موجود است وخودوی نیز از معروفترین نقاشان معاصر میباشد که در پاریس زندگی میکند. علاقه وی فقط بکشیدن آثار کوبیسم است وجز در موارد استثنائی تابلوی کلاسیک تهیه نمیکند.

روسلینی نام فیلم جدید خود را فاش میکند

روبرتو روسلینی کارگردان فیلم وتهیه کننده معروف ایتالیائی اعلام کرد که بزودی نام فیلمی را که در هند تهیه کرده است منتشر خواهد کرد، هنوز مدت کوتاهی باقی است تا این فیلم مهیای نمایش شود ولی فیلمبرداری آن بکلی پایان یافته است وموضوع آن مربوط به ثبات عشق میباشد وی در فیلم جدید خود چنین اظهار نظر کرده که لازم نیست دو نفر که یکدیگر را دوست میدارند دارای یک ملیت باشند ویا نژاد آنها بهم نزدیک باشد بلکه اگر یک اروپائی و یک هندی هم بیکدیگر علاقمند شوند نباید تصور کرد که این عشق پایدار نخواهد بود و ثبات ندارد بلکه بعید نیست بمراتب محکمتر و پایدارتر از عشقهای عادی باشد. وی همچنین بخبرنگاران روزنامه ها اظهار کرد که بعد از تکمیل فیلم مزبور، مجددا بپاریس خواهد رفت زیرا فعلا همسرش «اینگرید برگمن» ناگزیر است مدتی در پاریس بماند تا فیلمی که بنام «چای وجذبه» از وی تهیه میشود بپایان برسد.

بعد از تکمیل این فیلم، اینگرید برگمن بامریکا میرود تا در دومین فیلم امریکائی خود بعد از مدت طولانی اقامت در اروپا بازی کند. فیلم اول او بطوریکه خوانندگان اطلاع دارند «آناستازیا» بود که «برگمن» با بازی در این فیلم جایزه اسکار سال گذشته را ربود و فیلم دوم وی «زن کوچک» نام دارد.

کوگی در مونیخ

اگزاویه کوکات نوازنده و رهبر معروف ارکستر امریکائی برای دادن کنسرت بمونیخ مسافرت کرده و از وی استقبال شده است. کوکات با هیئت نوازندگان خود در بسیاری از فیلمهای تفریحی نیز شرکت کرده است وشهرت ومحبوبیت زیادی دارد وی دارای سبک کوچکی است که اغلب هنگام رهبری ارکستر آنرا بغل میکند وسبک وی کمی بزرگتر از بچه گربه است که تازه متولد شده باشد.

بزرگترین نمایش هنری جهان

در ماه ژانویه آینده قرار است یک نمایشگاه بزرگ هنری در نیویورک ترتیب داده شود نظیر این نمایشگاه که تحت عنوان «هنر امریکا در ۱۹۵۸» میباشد از ۱۹۳۰ ببعد تشکیل نشده است ودر حدود چهار هزار تابلو نقاشی وسیصد مجسمه در آن بمعرض نمایش گذارده خواهد شد محوطه وسیعی برای نمایشگاه در نظر گرفته شده و از موزه های چهل شهر امریکا آثاری برای نمایش در این محل جمع آوری خواهد شد.

در تاریکی های شب

این نام فیلمی است که در آینده نزدیک فیلمبرداری آن شروع خواهد شد. فیلم مزبور بوسیله وتحت نظر آقای نصرالله محتشم رژسور وهنرمند معروف تهیه میشود و مقدمات آن فراهم شده است خلاصه موضوع این فیلم که «در تاریکی های شب» نام دارد بشرح زیر است:

حکمران یک کشور از روی اعتماد و حسن نیت بیکی از دوستان قدیمی خود شغل مهمی واگذار میکند واز هر نوع محبت و صمیمیت نسبت باو دریغ نمیکند اما دوستش ضمن ماجراهای مختلف باو خیانت مینماید وحکمران ناچار تصمیم میگیرد از او انتقام هولناکی بگیرد و همین انتقام مدتی طول میکشد تا بموقع اجرا گذارده شود و قسمت مهمی از فیلم را تشکیل میدهد.

رل اول فیلم در تاریکی های شب بعهده خود آقای محتشم خواهد بود و رل هنرپیشه اول زن با آنکه چندتن تحت آزمایش قرار گرفته، انتخاب اند، نشده است عده ای از اجراکنندگان رلهای دوم وسوم نیز معلوم شده اند

فیلم دیگر یکه آقای نصرت الله محتشم در نظر دارد تهیه نماید «اجتماع وپول» نام دارد که مقدمات آن نیز فراهم شده است واحتمال میرود فیلمبرداری آن مقارن فیلم اول باشد.

این فیلم مرد شرافتمندی را مجسم میکند که بر اثر تصادفات مختلف وارد مراحلی میشود که اصول شرافت ودرستی را از دست میدهد وبناحق وازراه ناصواب ثروت سرشاری پیدا میکند و بدرجه ای از پستی میرسد که نادرستان وافراد رذل اجتماع در مقابل او بزانو درمیآیند

برای این مرد شرافتمند که بدرجه انحطاط رسیده است ماجراهائی رخ میدهد وماجرایی برخورد میکند که ناگهان کلیه اعمال زشت خود را فاش نموده از نادرستی دست میکشد ومجددا زندگی شرافتمندانه را دنبال میکند ولی متاسفانه حادثه ایکه انتظار نمیرفت برای او رخ میدهد

این دو فیلم «رنگی» خواهد بود و سناریوی هر دو مهیا و کامل شده است وبطوریکه توضیح داده شد ابتدا فیلمبرداری «در تاریکی های شب» شروع خواهد شد

هنر در کشورهای بزرگ

آلمان

آلمان غربی دارای ۳۹ اپراست که هریک از آنها غیر از هنرپیشگانی که گاهی از شهرهای دیگر وبا خارج آلمان در آنجا نمایش میدهند در حدود ۶۰ بازیگر دائمی دارند که عبارت از خوانندگان ونوازندگان هستند.

در آلمان بیشتر علاقه مردم بموسیقی قرنهای ۱۸ و ۱۹ است.

فیلمهارمونی برلن در تحت رهبری «کارایان» وارکستر فیلهارمونی موتیخ وسمفونی «بامبرگ» فقط ارکستر کنسرت هستند و همردیف آنها ارکستر های متعدد بنگاههای رادیو مقام برجسته ای را در عالم موسیقی بدست آورده اند.

در شهرهای بزرگ وهمچنین در شهرهای کوچک آلمان از بهار تا پائیز جشن های متعدد موسیقی برپا میشود.

مردم عادی نیز تا درجه زیادی بموسیقی علاقه دارند. مخلوط کردن موسیقی تازه خارجی باموسیقی آلمان واختلاط موسیقی آلمان باموسیقی خارجی خیلی رواج دارد.

برلن غربی و ۹۷ شهر بزرگ و کوچک آلمان دارای ۱۹۳ تئاتر میباشد. که بیش از ۷۰ تئاتر خصوصی یعنی غیر دولتی است وبعضی از آنها در هوای آزاد نمایش میدهند وبعضی دیگر بدون اعضای کنتراتی هستند.

کمک دوائر دولتی وشهرداریها بتآترها هر سال صد ملیون مارک میرسد درحقیقت باید گفت که برای هر کارت ورودی که از تئاترها فروخته میشود دولت نیز سهم خود ۴،۵۰ مارک علاوه برقیمت کارت فروش رفته بصندوق این تئاترها میپردازد.

تئاترهای آلمان در نظر آلمانیها تنها برای وقت گذرانی نیست. ارزش این تئاترها در درجه اول از نظر فرهنگی و تربیتی سنجیده میشود. ازاین جهت است که تئاتر در تربیت روحی مردم جا و مقام بلندی را دارا شده است.

درمورد رادیو باید یادآوریم که تمام مؤسسات رادیوئی آلمان که عبارت از هفت مؤسسه میباشد» آزاد وغیر دولتی است و درحدود ۱۵ تا ۱۶ میلیون پروانه رادیوئی بین خانواده ها ودارندگان رادیو توزیع گردیده زیرا در آلمان اشخاصی که دارای رادیو هستند از طرف اداره رادیوی محلی بآنها اجازه استفاده از برنامه ها داده میشود و باید هر ماه دو مارک از این مامت به بنگاه رادیو بپردازند.

و اما درمورد فیلم، بنگاههای فیلمبرداری آلمان در شهرهای برلن غربی ـ هامبورگ ـ کوتبنگن ـ وسبادن ـ مونیخ مشغول کارند. شهر فیلم باویر باسم «گایزلگاشتایگ» از حیث وسعت مکان وهم از حیث وسعت عمل بزرگترین بنگاه فیلمبرداری تمام اروپای غربی میباشد.

درسال تقریبا تعداد ۷۰۰ میلیون نفر سینما میروند. بطور متوسط هر یک فیلم غیر رنگی برای کارخانجات فیلمبرداری یکمیلیون مارک وهر یک فیلم رنگی ۱،۵ میلیون مارک تمام میشود. هرسال درحدود ۱۱۰ فیلم وتقریبا ۲۵۰ فیلم فرهنگی وحقیقی در آلمان برداشته میشود.

کارخانه فیلمبرداری جدیدالتأسیس که فیلمهای آنرا حساب فیلمسازی نمی آوریم اتفاقات هفتگی آلمان که هر هفته دو فیلم مختلف تهیه میکند به ۶۰ درصد تمام سینماهای آلمان فیلم کرایه میدهد.

بنگاه تلویزیون آلمان که جزو بنگاههای رادیوئی آلمان است هر روز تقریبا چهار ساعت یک برنامه عمومی ومشترک میفرستد که فرستادن آن گاهی ازطرف فرستنده برلن آزاد وگاهی ازطرف فرستنده های دیگر آلمان عملی میگردد در دو سال اخیر پروانه ایکه بدارندگان تلویزیون پخش وتوزیع گردیده است بیش از ۱۰ برابر سالهای دیگر بوده است.

برنامه عمومی تلویزیون شامل قسمتهای تفریحی ونمایشهای تلویزیونی ـ اوپرا ها ـ موضوع های واقعی مستند بهاسناد و گزارش های روز مره می باشد.

جلسات مهم پارلمانی آلمان اغلب مستقیما بوسیله تلویزیون آلمان پخش میگردد همچنین قضایا واتفاقات مهم سیاسی، فرهنگی، ورزشی خواه در داخله آلمان و خواه در خارج آلمان که اتفاق می افتد در دائره مبادله برنامه های بین کشور ها بنام «اوبروویزیون» اخذ و پخش و مبادله می گردد.

توسعه هنرهای دیگر ازقبیل مجسمه سازی ونقاشی ومعماری نیز در کشور آلمان روزافزون ومرتبا مشتاقان تازه ای پیدا میکند.

هنری لاستیک

نماینده وانحصاری دارایان:

احمد جلایر خیابان سعدی ۴۶۲

آ ـ ۲۶۰۹۰

صاحبان ساختمان خوشحالند

توجه فرمائید اگر موزائیکهای ساختمان شما کثیف و کم رنگ شده هیچ نگران نباشید زیرا متخصص منحصر بفرد ما که مدت چندسال است موزائیکهای چندین ساختمان وبیمارستانها را مثل مرمر نموده است اخیرا ماشینهائی از آلمان وارد نموده پستی وبلندی را گرفته وموزائیک را مثل مرمر شفاف مینماید. نشانی خیابان بهار کارخانه کرنل تلفن ۳۳۸۵۸ وخیابان روزولت مغازه میلاما تلفن ۳۳۸۹۳ متخصص میلایان

۱ـ۲ آ ـ ۲۵۹۰۴

برای اینکه نوزادان شما قوی وسالم بمانند

احتیاج به کلیم دارند!

به کودکان خودهمیشه شیرخالص وسالم کلیم بدهید و اطباء نیز مصرف کلیم رابهمه توصیه میکنند. چون مغذی وقابل اطمینان است وهضم آن نیز فوق العاده آسان است.

شیر کلیم مغذی وحاوی سر شیر است و نرساختن جثه قوی و استخوانها و دندانهای محکم به کودکان کمک مینماید.

مصرف کلیم هیچگونه زحمت و عوارضی ندارد و کودکان میتوانند آنرا هروقت که احتیاج داشته باشند مصرف نمایند.

مصرف کلیم کاملا صرفه است و در قوطی های مخصوص بالها بدون آنکه فاسد شود باقی میماند.

به کودکان خود که هرحال رشد میباشند کلیم را که سالم ترین و مطمئن ترین شیر است تغذیه نمائید.

حاوی ویتامین «د»

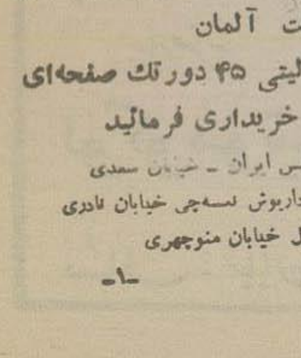

KLIM

بهترین شیر

۶-۳۶

آ ـ ۲۶۱۳۲

وانت

انترناش

موجود است

نماینده انحصاری

شرکت سهامی جهان موتور خیابان امیرکبیر تلفن ۵۱۳۱۹ و ۵۰۶۸۵

آ ـ ۲۶۱۸۴

آگهی مناقصه خرید دو میلیون عدد قوطی حلبی ۲۰۰ گرمی چای

شرکت سهامی چای سازمان برنامه تعداد دومیلیون عدد قوطی حلبی ۲۰۰ گرمی چای مورد نیاز را باچاپ رنگی آن ازطریق مناقصه خریداری میکند مؤسسات وبنگاههای واجد صلاحیت میتوانند همه روزه در سرویس اداری باداره کارپردازی شرکت واقع درخیابان قوام السلطنه اول کوچه ایرج مراجعه وبادریافت برگ شرایط ومشخصات مناقصه وملاحظه قوطی نمونه و کلیشه های مربوطه پیشنهاد خود را باضمام قبض سپرده بمبلغ معینه در برگ شرایط ومشخصات تا آخر وقت اداری روز ۱۶ر۹ر ۱۳۳۶ بدفتر شرکت تسلیم ورسید دریافت دارند. پیشنهادات واصله درساعت ۱۰ صبح روز بعد درجلسه مناقصه باز وقرائت خواهد شد.

شرکت سهامی چای سازمان برنامه

آ ـ ۶۵۷۵۰ ۲ـ۳

CORAL

آهنگهای نشاط بخش برنامه تهدانسان رادیو تهران منحصرا بوسیله صفحات پولیدورو کورال پخش میگردد

پولیدورو کورال ساخت کارخانه معظم دچ گرامافون گزلشافت آلمان

آخرین صفحات هایفیدلیتی ۴۵ دورتک صفحه ای را با ۱۰۰ ریال خریداری فرمائید

نماینده انحصاری زیمنس ایران ـ خیابان سعدی

مراکز پخش ـ بازرگانی داریوش نسه چی خیابان نادری

مغازه بتهوون اول خیابان منوچهری

آ ـ ۲۶۱۲۴ ـ۱ـ

جمیز. آمیچنر

-۱۷-

زولتان درروز یادبود شهدا برادیو گوش میداد و گوینده رادیو گفت: «باحترام کلمه کسانیکه درمبارزه آزادی بخش بودایست شربت شهادت چشیده اند اکنون رادیو بودایست یك موزیکی خواهد نواخت که برای سالیان متمادی نواختن آن ممنوع بوده است» وسپس از رادیو قطعه معروف موزارت باسم (رکیم ماس) شنیده شد.

این قطعه هرزمان حکومت کمونستها خیلی بندرت نواخته میشد زولتان درتمام موقعیکه این قطعه نواخته میشد با کمال سکوت در گوشه نشسته و بکف اطاق خیره شده بود. اکنون اواز اینکه میتوانست بیك موزیك غربی گوش بدهد درخود احساس سربلندی ورضامت میکرد.

یکی از تقاضاهای انقلابیون بطرز عجیبی بر آورده شده بود. چه در روز های اول انقلاب دانشجویان از دولت تقاضا میکردند که ارادا داختن یاراز مت روی فرستنده های غربی خودداری کند تا آنها متوانند از اخبار دنیا مطلع شوند و اکنون سیل روزنامه از لندن پارس و مونیخ بدون هیچ مانعی بسوی بودایست روان بود.

مطالعه اخباری که مستقیما از ممالك غربی بدست آنها میرسید برای آنها کار فوق العاده مهیج و حتی تجملات داشته وهیچکدام از این شایعات بقدر شایعه دایر بر اینکه سازمان ملل متحد به مجارستانی ها اقدام مداخله خواهد کرد مایه تاسف و تاثر نشد.

از مدتها قبل هر وقت که رادیوی اروپای آزاد و فرستنده آمریکا قابل شنیدن بود و یاراز تنهای ممالك کمونیستی برنامه های آنها را کمتر خراب می کردند اولیاء مصمولا بان برنامه ها گوش میدادند درین چند روز بعلت شنیدن اخباری که از این فرستنده ها پخش شده بود اولیاء خود نمیدادند که نه فقط سازمان ملل بلکه دولت آمریکا اقدام بپیاده کردن چتربازدر بودایست کرده و بعداً تانك و ارتش آزادی بخش بمجارستان خواهند فرستاد

ولی بعدا هنگامیکه مرور زمان ثابت کرد که بدختانه همه این شایعات بر اساس بوده وهیچیك از دول خارجی حاضر بتسجیل آزادی وحمایت از انقلابیون مجارستان نمیباشند یك حس ناامیدی از اینکه مجارستان درصحنه این گیر و دار بدون کمك و یاور و یاور مانده است همه را فرا گرفت.

هر چند که مجارستانیهای متلك گو وشوخ با مقداری از این احساس نا امیدی را بامزاح و متك از بین میبردند ولی بازهم اغلب مردم دچار ناامیدی شده بودند.

مثلا یك روز زولتان پال بازتش بمیدان استالین رفته بود تا بقایای مجسمه استالین را تماشا کند. درمحل مجسمه فقط دو چکمه استالین باقی مانده بود که در توی یکی از آنها یك پرچم مجارستان قرار داده بودند.

زولتان باخنده مسخره آمیزی گفت: «بعد از این باید اینجا را بعنوان میدان استالین بنام میدان کفاشها بنامیم»

مردان بزرگ تاریخ
ناپلئون کبیر

نقلم وینستون چرچیل — ترجمه دکتر ناصر الدین خطیر

-۱۱-

در نبردی که بین دو قوا در گرفت مجموعاً ۱۶ هزار سرباز انگلیسی و سی هزار سرباز فرانسه ی شرکت جستند.

حملات مارشال ویکتور سردار فرانسوی روز ۲۸ آغاز شد. این حملات که مرتبا ادامه مییافت بحد کافی منظم و مرتب نبود و با مقاومت شدید سربازان انگلیسی مواجه میشد سیل سربازان فرانسوی راسر نیزه های انگلیسی متوقف میساخت و تلفات سنگین بقوای مهاجم وارد آمد.

بعد از ظهر آن روز جنگ باعلا درجه شدت خود رسید زیرا در آنموقع گارد انگلیس متوجه شد که صفوف فرانسویان در اثر تلفات وارده ضعیف شده است بهمین جهت خطوط دفاعی خود را ترك گفت و دست بیك حمله شدید و موثر زد و قصد داشت بتعقیب قوای فرانسه بپردازد قلب جبهه انگلیس خالی شد فرانسه ها از موقعیت استفاده کرده دست بیك حمله متقابل زدند و خطوط دفاعی انگلیس را درهم رختند و تسلیم از هنگ ۴۸ انگلیسی کمك خواست. این واحد با صفوف منظم از میان خطوط در هم پاشیده نیروی انگلیس که در حال عقب نشینی بود بحلو شتافت و از جناح سپاه جمعی فرانسوی حمله ور گردید و باعث شد که نیروی انگلیسی از یك شکست حتمی نجات یابد.

گردان ۲۳ مواد سك در حمله نیم از نفرات خود را از دست داد ولی جناح نیروی فرانسه را شکافت و آنرا فلج کرد وقتی شب فرا رسید، مارشال ویکتور با سپاه خود بطرف مادرید عقب نشست. نیروی انگلیس ۶۰۰۰ تلفات داد از نیروی فرانسه ۷۵۰۰ نفر بقتل رسیده و فرانسویها ۲۰ عراده توپ از دست داده بودند

از دستجات اسپانیائی نیز ۱۲۰۰ نفر در این نبرد تلف شدند

***

سرانجام تسلیم پس از این نبرد شهر لی بسزا یافت و یك سردار لایق و کاردان و بدون نقطه ضعف شناخته شد.

از طرف دیگر مقاومت پیروزمندانه نیروی انگلیسی سخت قوای فرانسه را تحت تاثیر قرار داد

در انگلستان بمناسبت این موفقیت جشنها برپا شد و شادیها کردند و فاتح این نبرد لقب بکنتاه لنگتن گرفت و بمجلس اعیان راه یافت و با آنکه مخالفت شدیدی از طرف احزاب مخالف او از مشدید یك مستمری بمبلغ ۲۰۰۰ لیره برای مدت سه سال در حق او برقرار کردند.

در پاسالارنلسن در گذشته بود

ویلیام پت نخست وزیر جوان انگلیس چشم از زندگی پوشیده بود

ولی اکنون انگلستان مرد دیگری داشت که جای آنها را بگیرد

در خلال همین مدت ناپلئون در شرق امپراطوری خود با مشکلات شدیدی مواجه شده بود که شکست او را در اسپانیا تحت الشعاع قرار میداد

***

در بهار سال ۱۸۱۲ ناپلئون مشغول جمع آوری سپاهی شد که تا آن تاریخ نظیر آن در اروپا دیده نشده بود.

وقتی تابستان فرا رسید ناپلئون این نیروها را بطرف شرق راند

از دو سال قبل روز بروز امپراطوری اروپا وسیعتر شده بود زیرا از اروپا وسیعتر دریافته بود که تا ناپلئون قدرت را در دست دارد نمیتوان در اروپا اوضاع ثابتی بوجود آورد.

روزهای خندان «تیلسیتا» گذشته بود و دو امپراطور که بر فراز رود «نیمن» دست دوستی بیکدیگر داده بودند اکنون دو دشمن خونخوار بودند

قبل از اینکه بحث در مورد قمر شوروی بپردازیم لازم است تاریخچه مختصری از تاریخ پیدایش فکر مسافرت بکرات دیگر و ایجاد قمر مصنوعی و اقداماتی که تا کنون از طرف دولت های مختلف برای آن صورت گرفته است در اختیار خوانندگان بگذاریم.

پروفسور «هرمان اپرت» دانشمند عالیمقام آلمانی اولین کسی است که فکر مسافرت بماه و کرات دیگر آسمانی و ساختن قمر مصنوعی را از نظر علمی در سال ۱۹۲۳ طی کتابی نشر بیع نمود و ثابت کرد که این مسافرت بالاخره عملی است.

انتشار این کتاب با مخالفت شدید دانشمندان ستاره شناس و نجوم روبرو گردید زیرا این دانشمندان با توجه بترقیات علمی عصر خود امکان ساختن و فرستادن قمر مصنوعی را عملی نمیدانستند.

«هرمان اپرت» که بعملی بودن فکر خود ایمان داشت ناچار طی چند مقاله علمی با انتقاداتی که میشد پاسخ گفت و همین امر موجب گردید عده ی از دانشمندان فیزیك و ریاضی نظر فداری اپرت جمعیتی بنام «انجمن موشك» تشکیل دادند.

دهکده مرموز

در این هنگام آلمان سرعت پیش میرفت و هر روز بر قدرت آن افزوده میشد فکر ایجاد یك قدرت هوائی عظیم هیتلر را واداشت که کلیه دانشمندان فیزیك و مخصوصا کسانیکه در ساختمان موشك

بقلم: دکتر مهندس سیروس ابراهیم زاده

فکر تسخیر فضا
از کجا پیدا شد؟

با اینکه روزنامه و خبرگزاریها مرتب اخبار مربوط به دومین قمر مصنوعی شوروی را از قول دانشمندان و مراجع علمی و رسمی منتشر میکنند و با وصف این هنوز مردم از ماهیت قمر مصنوعی اول و دوم و طرز پرتاب آنها بآسمان و استفاده هائی که بشر میتواند از قمر مصنوعی بکند خیلی کم اطلاع دارند.

مقالات ساده علمی زیر توسط آقای دکتر مهندس سیروس ابراهیمزاده تهیه شده و خوانندگان محترم با مطالعه آنها اطلاعات جامعی در مورد قمر مصنوعی و راکت های پرتاب کننده آن بدست خواهند آورد.

آقای مهندس سیروس ابراهیمزاده متخصص ایرانی در «موشك - الکترونیك - تلویزیون» میباشد و چندسال در تحقیقات علمی ارتش امریکا در قسمت پرواز به ماوراء جو بخصوص ساختن موشك ها و هواپیماهای بی خلبان همراه با سایر متخصصین مشغول مطالعه بوده است.

دارای اطلاعاتی بودند جمع آوری نموده و در یك دهکده دور افتاده بنام «پینی مونده» در نواحی شمالی آلمان متمرکز ساخت.

چندی نگذشت که این دهکده صورت یك منطقه مرموز و پر فعالیت در آمد و ارتباط آن با خارج تحت کنترول دقیق قرار گرفت.

این گروه نقشه های مختلفی در خصوص ساختمان موشك و امکان پرواز آن بنقاط دور دست و استفاده های جنگی از آن تهیه کردند.

اولین نتیجه فعالیت های دهکده مرموز این شد که هیتلر توانست در زمان جنگ بوسیله راکت معروف (و-۲) لندن را بمباران نماید

طراح راکت (و-۲) دانشمند جوان آلمانی دکتر (فون براون) بود که هم اکنون در آزمایشگاههای امریکا در راس یك گروه علمی در بارهٔ راکت ها و قمر مصنوعی مشغول مطالعه میباشد.

موشك فاره پیمای آلمانی

چنانچه آلمان نازی میتوانست دو سال دیگر جنگ را ادامه دهد بطور حتم با راکت (الف-۱۰) میتوانست در مدت کوتاهی نیویورك را بمباران کند. در نتیجه در همان سالهای اول جنگ مسئله ساختن موشك فاره پیما توسط آلمان حل شده بود و شاید بدنبال آن آلمان موفق می گردید قمر مصنوعی ساخته و بفضا بفرستد.

شکست آلمان بخصوص اشغال دهکده «پینی مونده» توسط نیروی شوروی موجب شد که تحقیقات آلمانها در این زمینه برای مدتی راکد بماند و ساختمان موشك فاره پیما حداقل برای ده سال تاخیر بیافتد ظاهرا دولت شوروی تمام نقشه ها و طرح های مختلفی را که در لابراتوار «پینی مونده» موجود بود تصاحب کرد و در اختیار کارشناسان خود گذاشت و حتی موقعیکه در مورد مدارك و اسناد این دهکده مرموز از دولت شوروی توضیح خواست جواب داده شد: کلیه مدارك و طرحهائی که در پینی مونده موجود بوده همراه با آزمایشگاههای آن سوزانده شده است.

سرنوشت ساکنین دهکده مرموز

ساکنین دهکده مرموز «پینی مونده» را سیصد و هشتاد نفر دانشمند تشکیل میدادند که صد و پنجاه نفر از آنها توانستند خود را بآمریکا برسانند و بقیه در دستگاههای علمی شوروی بها بکار گمارده شدند

بنابراین آنچه مسلم است قسمت اعظم موفقیت آزمایشگاههای امریکا و شوروی در ساختن انواع موشکها و قمر مصنوعی مدیون دانشمندان و کارشناسان آلمانی است

بقیه دارد

اگر نتوانید هر دفعه پس از غذا دندانهایتان را مسواك کنید

فقط یکبار شستشو در روز با خمیر دندان جدید کلگیت با گاردول کافی است که

بوی بد دهان را آنا برطرف کند و در تمام روز از

فساد دندان جلوگیری نماید

کلگیت جدید خمیر دندان بی نظیری است

که بیش از دوازده ساعت با فساد دندان مبارزه میکند البته هر خمیر دندان

دیگر نیز کشنده میکروبهائی است که موجب بوی بد دهان و خرابی دندانها میشوند

فقط چند دقیقه پس از استعمال دوباره میکروبها بوجود آمده و فعالیت خود را از سر میگیرند

چنانچه یکبار صبح و یکبار شب دندانهارا با کلگیت مسواك کنید یك شبانه روز از اثر ترشیهای فاسد کننده در امان خواهید بود زیرا هر دفعه که آنرا استعمال مینمائید گاردول یك سپر نامرئی در اطراف دندانها تشکیل میدهد که در تمام روز از بین نمیرود و از کرم خوردگی جلوگیری میکند.

کلگیت در رفع بوی بد دهان فوراً اثر دارد نتیجه نشان داده وقتی علت علوت در خود دهان است از ده شرهفت نفر با استعمال خمیر دندان کلگیت فوراً از بوی بد آن نجات مییابند.

اطفال بوی نعناعی مطبوع کلگیت را دوست دارند. باینجهت است که مرتباً پس از هر غذا اشتیاق بشستن دندانهای خود نشان میدهند

کلگیت

در حالیکه نفس شما را خوشبو مینماید از دندانهای شما نیز محافظت میکند

CDC-55-1-PH

آ-۲۶۱۵۰

قابل توجه مقاطعه کاران - کارگاههای فنی و معادن

محصولات کارخانجات یدنباخ (اطریشی)-

برای انجام کارهای ساختمانی - فلزی - معدنی - آبیاری

کمپرسور هوای فشرده

ظرفیت هوا ۲/۲ متر مکعب در دقیقه
فشار ۷ کیلوگرم بر سانتیمتر مربع
قدرت موتور ۲۰ اسب بخار
دو کمپرسور میتواند بطور موازی کار کند

موتورهای دیزل

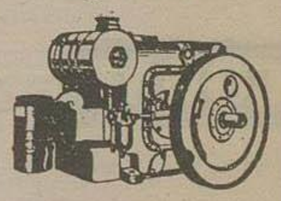

از ۸ تا ۲۰ اسب بخار
یک سیلندر - افقی
چار ضربه

دیزل پمپ ۵ اینچی

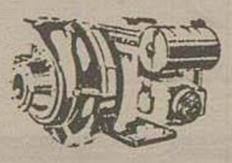

طرفیت ۳۶ تا ۱۴۴ متر مکعب در دقیقه
ارتفاع ۶ تا ۴۵ متر
قدرت موتور ۱۵ اسب بخار

ماشین جوشکاری

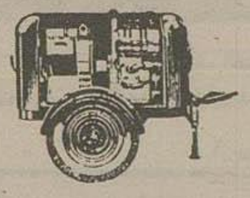

موتور دیزل ینباخ بقدرت ۲۰ اسب بخار - دینامو آلین ۳۰۰ آمپر - ۳۰ ولت -

بارکش دیزلی

با کمپرسور هوای فشرده مخصوص کارگاهها

جهت حمل و نقل در داخل کارگاههای ساختمانی - کارخانجات و معادن

ظرفیت ۳ تن و قدرت کشش ۲۲ تن.

این ماشین با یک کمپرسور هوای فشرده مجهز و میتوان در صورت لزوم از آن بعنوان یک کمپرسور هوای فشرده استفاده نمود.

مصرف سوخت بسیار جزئی است.

لوکوموتیو - دیزل ژنراتور - تا قدرت ۲۰۰ کیلووولت آمپر

کمپرسور هوا با ظرفیت های زیاد

نشانی - خیابان سعدی شرکت سهامی صنایع جدید تلفن ۳۷۹۸۷

آ-۲۶۱۲۵

انواع چرخهای دستباف آخرین سیستم فانزی

اتومالیك را بقیمت کارخانه از مغازه آخرین مد خیابان فردوسی شماره ۲۴۱ روبروی کوچه فروشگاه فردوسی تلفن ۳۴۱۱۴ ابتیاع فرمائید.

آ-۲۶۱۷۰۰ (مصور)

آگهی تجدید مناقصه خریده هزار صندوق خالی چای

شرکت سهامی چای سازمان برنامه مناقصه خرید تعداد ده هزار صندوق خالی تخته سه لائی چای را طبق نمونه و شرایط و مشخصات موجود در اداره کارپردازی شرکت واقع در خیابان قوام السلطنه اول که چهارم رجه تجدید مینمایند داوطلبان شرکت در مناقصه میتوانند همه روزه در سرویس اداری برای مشاهده صندوق نمونه و دریافت برگ شرایط و مشخصات باداره کارپردازی مراجعه و پیشنهاد خود را تا آخر وقت اداری روز ۳۶/۹/۴ بدفتر شرکت تسلیم و رسید دریافت دارند پیشنهادات واصله در ساعت ۱۰ صبح روز بعد در جلسه مناقصه مفتوح و قرائت خواهد شد.

شرکت سهامی چای سازمان برنامه

۱-۳ آ-۲۵۹۱۸

آگهی حراج لوازم فرسوده

این شرکت مقداری لوازم و ابزار آلات فرسوده و محصولات سنوات سابق خود را بمعرض حراج میگذارد داوطلبان میتوانند ساعت ۹ روز ۳۶/۹/۸ در محل کارخانجات و یك در حراج شرکت نمایند و چنانکه تمدید مدت حراج لازم باشد در همان روز اعلام خواهد گردید

هزینه های مالیاتی و غیره بعهده خریداران خواهد بود - شرکت چنانکه فروش کالا را بقیمت بدست آمده مقرون بصرفه ندانند مجاز خواهد بود که از فروش آن خودداری و یا تجدید حراج نماید.

پرداخت بهای اجناس در ظرف دو روز و حمل اجناس از محوطه کارخانجات و یك حداکثر پس از پنج روز از تاریخ حراج بایستی صورت گیرد در غیر اینصورت شرکت وجوه دریافتی را بنفع خود ضبط مینماید و در فروش آن اجناس بدیگران مختار خواهد بود

شرکت سهامی مکانیکی ایران

۱-۲ آ-۲۶۰۴۶

آگهی مناقصه چاپ کتب و اوراق

دانشکده افسری چاپ کتب و اوراق و گواهینامه فارغ التحصیلی دانشجویان را مطابق نمونه موجوده برای مدت یکسال بمناقصه واگذار مینماید.

۱- کتب دانشکده افسری شامل کتب علمی و نظامی توام با حروف لاتین و فرمول و ماشینات و کلیشه بوده نوع کاغذ ۷۰ گرمی چهار برگی و مبنای عمل آخرین تعرفه وزارت دارائی درباره کارهای مطبوعاتی خواهد بود.

۲) پیشنهاد دهندگان باستثنای مبلغ چهل هزار ریال (۴۰۰۰۰) وجه نقد بحساب شماره ۲۲۸۴ در بانك سپه بعنوان سپرده یا بهمان مبلغ چك تضمین شده بشعبه نگارش دانشکده افسری تحویل و رسید آنرا پیوست پیشنهاد خود بشعبه مزبور تسلیم نمایند.

۳) پیشنهادات تا آخر ساعت اداری روز ۳۶/۹/۲۴ پذیرفته میشود.

۴) پیشنهادات رسیده در ساعت ۱۰ صبح روز ۳۶/۹/۲۵ قرائت و برنده مناقصه تعیین خواهد گردید ضمنا دانشکده افسری در رد یا قبول یك یا کلیه پیشنهادات آزاد است.

۵) به پیشنهادهای رسیده که فاقد سپرده باشد ترتیب اثر داده نخواهد شد

۶) در صورت اصابت مناقصه و خودداری پیشنهاد دهنده از انعقاد پیمان سپرده وی بنفع مطبوعات دانشکده افسری ضبط خواهد شد.

۷) هزینه آگهی مناقصه و مالیات بعهده برنده مناقصه خواهد بود.

۸) سپرده ها غیر از نفر اول و دوم بلافاصله بعد از جلسه مناقصه مسترد خواهد شد و سپرده نفر دوم پس از انعقاد پیمان با نفر اول که مدت ۱۵ روز بیشتر نخواهد شد مسترد میگردد.

۹) داوطلبان میتوانند برای توضیحات بیشتری بشعبه نگارش دانشکده افسری واقع در خیابان سپه مقابل کاخ مراجعه نمایند.

۱۰) پیشنهاددهندگان یك نسخه از پیشنهاد خود را بدون رسید مبلغ تضمین شده باستثنای قبل از شروع مناقصه باداره بازرسی مالی ارتش واقع در خیابان سوم اسفند بفرستند رسید آنرا ضمیمه پیشنهاد بدانشکده افسری تحویل نمایند

آ-۲۶۰۵۲

مسافرین محترم قم و کاشان

شرکت ترانسپورت ... از محل ... خود کم پائین تر جنب گمرك ... واهمان سازمان اوله بنا ترانسپورت ... جمهوری دائر گردیده

شماره تلفن ۲۱۲۴۲ -۱- آ-۲۶۲۰۲

اطلاعات صنعتی و کشاورزی

خلاصه اخبار کشاورزی

افزایش تولید بذر چغندر

در آبان بیست درصد بیش از مهر ماشین‌های کشاورزی فروش رفته است

بقرار اطلاع بنگاه تهیه بذر چغندر برای تهیه مقدمات صدور بذر چغندر ایران بخارج فعالیتهائی آغاز کرده و تصور می‌رود که بتواند در سال آینده مقداری بذر بکشورهای خاورمیانه صادر کند

بنگاه در سالهای گذشته مرتبا تولید خود را اضافه کرده و ارقام حاکی است که در سال سی و سه ۶۹۰ تن در سال سی و چهار ۱۳۲۱ تن و در گذشته ۲۱۳۱ تن بذر تولید کرده و در سال جاری میزان تولید خیلی بیشتر از این مقدار میباشد

افزایش فروش ماشینهای کشاورزی

امروز اطلاع حاصل شد که فروش تراکتور و سایر ماشین آلات کشاورزی مرتبا بالا میرود چه علاوه بر آنکه اصولا فروش تراکتور در تزاید است رسیدن فصل شخم نیز در اینکار موثر واقع شده چنانکه بنگاه توسعه ماشین‌های کشاورزی در ماه آبان ۲۰ درصد بیشتر از مهر فروش داشته و در بنگاههای خصوصی نیز نظیر همین وضع مشاهده شده است.

عایدات بنگاه جنگلها

بنگاه جنگلها در هفته اول آبان ۳۶ مبلغ ۹۲۵۹۱٫۱۰ ریال درآمد داشته و وجوه مزبور بحسابهای مربوطه در بانک ریخته شده است

زمین برای دهستان کشاورزی در اهواز

طرح تصویبنامه‌ای که برای انتقال اراضی خالصه بمؤسسات دولتی تهیه شده حاکی است که در نظر است که ۲۵۰۰۰ متر مربع از اراضی خالصه حومه اهواز برای ساختن دهستان کشاورزی وزارت فرهنگ و ده هزار متر مربع از اراضی خالصه کوه احد در تبریز بوزارت کار و ۱۴۲۹ متر مربع از اراضی زاهدان بوزارت دارائی و کل کشور ۱۰۰۵۶ متر مربع اراضی خالصه بهبهان برای ساختمان ورزش وزارت فرهنگ و ۶۵۰ متر از اراضی جقنای سووا به وزارت پست و تلگراف انتقال خواهد یافت

سهمیه عسل نقاط مختلف از کندوها استخراج شد

در این هفته تعدادی از کندوهای جدیدی که از طرف بنگاه دامپروری حیدرآباد برای گرفتن عسل با سیستم جدید تهیه شده بود بخوانسار و گلپایگان و شیر از فرستاده شد.

همچنین در هفته گذشته کندوهای سهمیه آذربایجان و کردستان و کرمانشاه و مازندران و شاهرود گیلان و رامسر و تهران که در خوانسار نصب شده بود برای استخراج عسل بتهران حمل شد و عسل آن خارج گردید.

آگهی دانشکده ادبیات

نتیجه امتحانات ورودی موسسه زبانهای خارجی دانشکده ادبیات روز شنبه ۲۵٫۸٫۳۶ در دانشکده اعلان میشود

پذیرفته‌شدگان در امتحانات ورودی میتوانند برای ثبت نام خود از روز یکشنبه ۲۶٫۸٫۳۶ تا روز ۵ شنبه ۳۰٫۸٫۳۶ عصرها ساعت ۵ تا ۸ بدفتر دانشکده مراجعه نمایند و با ارائه مدارک زیر

۱ـ عین مدرک علمی
۲ـ برگ حسابداری
۳ـ رونوشت شناسنامه ۲ برگ
۴ـ عکس ۴ در ۶ ۴ قطعه

ثبت نام نمایند

۲ـ نتیجه امتحانات داخلی موسسه زبان‌های خارجی روز شنبه ۲٫۹٫۳۶ اعلان میشود قبول شدگان در امتحانات داخلی که حق ارتقاء بکلاس بالاتر را احراز کرده‌اند باید برای ثبت نام خود از روز یکشنبه ۳٫۹٫۳۶ تا روز ۵ شنبه ۷٫۹٫۳۶ عصرها از ساعت ۵ تا ۸ بدفتر دانشکده مراجعه و با ارائه برگ حسابداری نام‌نویسی نمایند

کلیه کلاسهای موسسه زبان‌های خارجی طبق برنامه تنظیمی از روز شنبه ۹٫۹٫۳۶ ساعت ۵ بعد از ظهر شروع بکار خواهد نمود

از محصلین موسسه حضور و غیاب بعمل خواهد آمد

آ ـ ۲۵۹۹۸ ۳ـ۳ دفتر دانشکده ادبیات

باشصت هزار تومان سرمایه در پنج ماه میتوان بیش از سی هزار تومان سود برد. توسعه بازار ایران و سواحل خلیج فرصت‌های مناسبی برای سرمایه گذاری بوجود آورد

در این مقاله یك متخصص با تجربه بشما میگوید چگونه در ظرف یکسال می‌توانید سرمایه خود را به بیش از دو برابر افزایش بدهید و یك موسسه بزرگ ایجاد کنید

مرغداری یکی از کارهای تولیدی پرسود است و بازار وسیعی در انتظار محصولات تولیدی جدید میباشد

سرمایه گذاری در کارهای تولیدی بخصوص در امور کشاورزی باهر استعدادی که کشور دارد امری است که کمتر بآن توجه میشود

این عدم توجه ناشی از دو امر است

اول آنکه اشخاص امید آنکه از کار خود سودی ببرند ندارند، دوم آنکه با نرخ بهره زیاد در بازار ترجیح میدهند که سرمایه‌های خود را در بازار بربح بدهند که هم سود مسلمی داشته باشند و همه سرمایه آنها برگردد.

البته سود تنزیلی در وهله اول ممکن است از سود کار تولیدی بیشتر بنظر برسد ولی اگر همین سرمایه در کار تولیدی بکار افتد چند سال بعد علاوه بر آنکه سود بیشتری از بهره بازار عاید صاحب خود میکند سبب میشود که درآمد تولیدی سرعت بیشتری ترقی پیدا کند

حال با توجه ببازاری که در تهران و شهرستان‌ها و سواحل خلیج فارس و بعضی نقاط دیگر برای انواع محصولات کشاورزی ایران وجود دارد اگر سرمایه‌ها در این امور بکار افتد مسلما منابع بسیار سرشار عاید سرمایه گذاران میشود.

حال بمحاسبه زیر که توسط آقای مهندس عتیق رئیس بنگاه دامپروری حیدرآباد بعمل آمده و بر تجربه و اطلاعات عملی متکی است توجه کنید.

با داشتن شصت هزار تومان شما مالک یك دامپروری بالسبه بزرگ برای خودتان ایجاد کنید این ترتیب

مخارج محل مرغداری ۲۰۰۰۰۰ ریال
قیمت خرید ۶۰۰۰ تخم مرغ اصیل از قرار دانه ۳ ریال ۱۸۰۰۰ ریال
قیمت خرید ۲۰۰۰ مرغ دو کیلوئی اصیل حداکثر از قرار کیلوئی ۶۰ ریال ـ ۲۴۰۰۰۰ ریال
حقوق شخص صاحب کار از قرار ماهی ۷۰۰ تومان در تمام سال ۸۴۰۰۰ ریال
مزد یك کارگر که ماهیانه ۲۰۰ تومان بگیرد در سال ۲۴۰۰۰ ریال
جمع کل این مخارج ۵۶۶۰۰۰ ریال

از نقد ۶۰ هزار تومان میتوان مخارج کرایه ماشین جوجه کشی و مخارج پیش بینی نشده و دفع آفات را تامین کرد.

از این ۶۰۰۰ تخم مرغ حداقل ۵۰۰۰ جوجه بدست خواهد آمد که نیمی از آنها خروس است و میتوان آنها را در چهار ماهگی که هر کدام دو کیلو هستند از قرار سری ۱۲۰ ریال فروخت

اگر هر جوجه خروس نامه قع فروش حداکثر ۶۰ ریال مخارج متفرقه از قبیل خوراك و مخارج بهداشت و کارگر مواظب داشته باشد میتوان از فروش آنها ۱۵۰۰۰۰ ریال بدست آورد و این درست یك چهارم مخارجی است که در اولین مرحله صرف شده است.

در ازاء بقیه مخارج صاحب دامپروری دارای یك محل کار بقیمت ۲۰۰۰۰۰ ریال دو هزار مرغ اولیه بقیمت ۲۴۰۰۰۰ و دو هزار و پانصد مرغ تازه متولد بقیمت ۳۰۰۰۰۰ ریال است.

بنابراین در پایان مدت پنج ماهه اول علاوه بر آنکه ۷۴ هزار تومان سرمایه برای صاحب دامپروری باقی مانده دارای ۴۵۰۰ مرغ تخمی بوده و از فروش خروسها ۱۵۰۰۰۰ ریال هم سود برده است.

حال اگر با وسائل و امکانات بیشتری که بدست آمده بخواهیم بکار ادامه دهیم ملاحظه خواهد شد که فقط از یکسال چقدر سود برده اند و چه مقدار بتولید اضافه شده و این سود بهیچوجه با بهره سرمایه قابل مقایسه نیست

نمونه زغال کرمان بآلمان فرستاده میشود

مطالعات وسیع کارشناسان آلمانی روی معادن زغال کرمان

کارشناسان آلمانی که بدعوت وزارت صنایع و معادن برای مطالعه وضع معادن کرمان بایران آمده و اینك در معادن کرمان مشغول مطالعه میباشند از زغال نواحی مختلف جهت تعیین مزایای کربن و ارزش حرارتی برای آزمایش در لابراتوار ها نمونه‌داری نموده‌اند.

ممکن است این نمونه‌ها برای آزمایش به آزمایشگاههای آلمان ارسال شود کارشناسان مزبور از نتیجه اقدامات خود گزارشی تهیه نموده و بوزارت صنایع و معادن تسلیم می‌نمایند.

معادن کرمان از لحاظ زغال کك حائز اهمیت فراوانی است و این محصول در صنایع فولاد مورد استفاده قرار میگیرد.

میزان ذخیره معادن این منطقه به یك میلیارد تن تخمین زده میشود از طرفی این وفرانسه برای بهره برداری این معادن و استفاده از زغال کك آن پیشنهادهائی تسلیم ایران نموده است.

بعد از تعیین ذخیره قطعی معادن این منطقه و سایر مشخصات فنی دولت ایران پیشنهادهای مزبور را مورد مطالعه قرار خواهد داد بطور کلی بهره برداری از زغال سنگ این منطقه موجب ایجاد تاسیسات جدید شده و منطقه کرمان را بصورت یك منطقه صنعتی درخواهد آورد.

کارشناسان ژاپنی که برای بازدید معادن فلزی ایران آمده‌اند از این معادن نیز بازدید خواهند نمود و گزارشی از آن تسلیم دولت ژاپن خواهند نمود.

مطالعات کارشناسان آلمانی در حدود دو ماه دیگر پایان خواهد یافت و گزارش نهائی تسلیم دولت ایران خواهد گردید.

کارشناسان آلمانی روی معادن زغال کرمان

تقاضای هفت میلیون ریال

برای میکانیزه کردن یك معدن بزرگ مس

از طرف یکی از مؤسسات معدنی که عهده‌دار استخراج یکی از معادن بزرگ مس می‌باشد برای توسعه و تکمیل و افزایش بهره برداری معادن تقاضای دریافت وام از محل ۷۰۰ میلیون تومان بمیزان هفت میلیون و پانصد هزار ریال شده است

موسسه مزبور درنظر دارد معادن مس که دراختیار دارد با استفاده از همکاری شرکت‌های خارجی و وام مزبور بصورت مکانیزه در آورده و میزان استخراج معدن را باحفر تونل های جدید و نصب دستگاه های جدید افزایش دهد.

معدن مزبور در حال حاضر یکی از معادن بزرگ مس محسوب میشود و محصول آن با روباصادر میگردد

آگهی مزایده ماشین آلات فرسوده

شرکت سهامی مکانیکی ایران مقداری لوازم آتکاری ناوانتیلاتور تشتك ولوله‌های سرامیك مربوطه و ماشین آلات فرسوده ـ وسائل نقلیه مستعمل و لوازم متفرقه زائد بر احتیاجات خود را از طریق مزایده کتبی بفروش میرساند. داوطلبان میتوانند پس از ملاحظه اجناس مذکور در کارخانجات و یك پیشنهادات خود را نسبت باجناس مورد نظر کلا یا جزئا تنظیم و تا آخر وقت اداری روز ۳ شنبه پنجم آذرماه بضمیمه قبض سپرده بمیزان پنج درصد مبلغ پیشنهادیکه باستی به صندوق شرکت پرداخت شود بدفتر شرکت واقع در کارخانجات و یك تسلیم دارند.

نسبت بپیشنهادات رسیده در ساعت ده روز ۶٫۹ برای اخذ تصمیم نهائی رسیدگی خواهد شد.

حضور پیشنهاددهندگان در جلسه آزاد خواهد بود شرکت در رد یك یا کلیه پیشنهادات مختار است. کلیه هزینه های مالیاتی و غیره بعهده خریداران خواهد بود.

پرداخت بهای اجناس در ظرف دو روز و حمل اجناس از محوطه کارخانجات و یك حداکثر پس از پنج روز از تاریخ ابلاغ بایستی صورت گیرد در غیر اینصورت شرکت وجوه دریافتی را بنفع خود ضبط مینماید و در فروش آن اجناس بدیگران مختار خواهد بود.

شرکت سهامی مکانیکی ایران

۱ـ۲ آ ـ ۲۶۰۴۸

آ ـ ۲۶۰۸۰

تجدید آگهی مناقصه برق شهرهای شاه‌آباد. بستان. ابرقو

سازمان برنامه بمنظور اجرای عملیات عمرانی شهرستان‌ها تاسیس برق شهرهای شاه‌آباد، بستان ابرقو را بمناقصه میگذارد.

شاه آباد ـ استان ۵ ـ دستگاه مولد دیزل سیستم توزیع فشار ضعیف و ساختمان مرکز برق.

بستان ـ استان ۶ ـ سیستم توزیع فشار ضعیف

ابرقو ـ استان ۷ ـ دستگاه مولد دیزل سیستم توزیع فشار ضعیف و ساختمان مرکز برق

۱ـ داوطلبان شرکت در مناقصه بایستی برای دریافت اسناد مناقصه بدفتر مؤسسه مهندسین مشاور لیچفیلد واقع در خیابان ویلا ـ خیابان اراك مراجعه و در مقابل پرداخت مبلغ ۳۷۵۰ ریال دفتر مشخصات و برگ شرایط مناقصه را دریافت نموده پس از مطالعه و اطلاع کامل در مشخصات مورد معامله و میزان و مدت تحویل آن و سایر شرایط فنی و مالی مناقصه پیشنهاد خود را بترتیب زیر تهیه و تسلیم نمایند.

۲ـ پیشنهاددهندگان میبایستی برای دریافت پروژه‌های مناقصه تعداد پروانه‌های مورد لزوم را کتبا در روی کاغذ مارك‌دار تقاضا نمایند مشخصات ۱۰ روز بعد از آگهی موجود خواهد بود

۳ـ پیشنهاد دهندگان میبایستی مبلغ دویست و هشتاد هزار ریال بعنوان سپرده بحساب شماره ۵۰۲ در بانك اعتبارات صنعتی تودیع و رسید بانکی و یا ضمانت نامه بانکی بدون قید و شرط از یکی از بانکهای قابل قبول سازمان برنامه بنفع حسابداری امور اجتماعی سازمان برنامه بمیزان همان مبلغ که مدت اعتبار آن کمتر از سه ماه نبوده و صرف درخواست اداره حسابداری مزبور برای سه ماه دیگر قابل تمدید باشد ضمیمه پیشنهاد خود نمایند تا هر گاه برنده مناقصه از پیشنهاد خود عدول نماید سپرده بنفع سازمان برنامه ضبط شود سپرده پیشنهاددهنده درجه دوم قبل از انعقاد قرارداد با برنده مناقصه مسترد نخواهد شد

۴ـ پیشنهادها بایستی بوسیله که در برگ شرایط مناقصه قید گردیده تنظیم و در دو پاکت (آ) و (ب) ، پاکت (آ) مربوط باسناد مناقصه که بمهر و امضای پیشنهاددهنده رسیده باشد باضمام قبض سپرده و پاکت (ب) مربوط باصل پیشنهاد لاك و مهر شده تا ساعت ۹ صبح روز چهارشنبه ۲۰ آذرماه ۳۶ در مقابل اخذ رسید بدفتر مؤسسه مهندسین مشاور تسلیم گردد.

۵ـ به پیشنهادهائیکه فاقد سپرده و یا مشروط و مبهم بوده باشد و یا اینکه مطابق با مشخصات و شرایط مناقصه تنظیم نگردیده باشد ترتیب اثر داده نمیشود و قیمتها میبایستی صریح و قطعی باشد

۶ـ پیشنهادهای رسیده در ساعت ۱۰ صبح همان روز در قسمت امور عمومی و برق شهرستانها واقع در خیابان دانشکده و تحت نظر کمیسیون مربوطه بازوقرائت خواهد شد.

حضور پیشنهاددهندگان و یا نماینده آنها در جلسه آزاد بوده و کمیسیون مزبور در رد و یا قبول هر یك از پیشنهادات و یا کلیه آنها مختار خواهد بود

پیشنهادیکه بموقع پیشنهاد [illegible] تخفیفی [illegible] ساعت مذکور [illegible] ترتیب اثر داده نخواهد شد

۱ـ۳ ۲۵۹۱۲ ـ ۱ـ۳ سازمان برنامه

آگهی مناقصه خرید اتومبیل

اداره کل حسابداری وزارت بهداری یکدستگاه اتومبیل ۵۶ یا ۵۷ (با لوازم استاندارد و اطاق ساخت خارجه که گنجایش ۲۳ نفر نشسته را داشته و حاضر تحویل باشد) از طریق مناقصه خریداری مینماید طالبین معامله بایستی با مراجعه بکارپردازی واقع در اوایل خیابان فردوسی و دریافت برگ شرایط مناقصه صدی پنج بهای پیشنهادی خود را بوجه نقد صندوق اداره حسابداری پرداخت و با معادل همان مبلغ ضمانتنامه بانکی تسلیم و کاتالوك مربوطه را ضمیمه پیشنهاد خود نموده و تا آخر وقت اداری روز دوشنبه ۱۱٫۹٫۳۶ باداره دفتر کل حسابداری تسلیم و رسید دریافت دارند پیشنهادات واصله در ساعت ۱۰ صبح روز سه‌شنبه ۱۲٫۹٫۳۶ ۱۳ با حضور کمیسیون بازوقرائت خواهد شد.

۱ـ۲ ۲۶۱۹۰

ارط فر رئیس اداره کل حسابداری ـ میرنژاد

آگهی دانشکده ادبیات

دروس دوره‌های دکتری فلسفه و تاریخ و جغرافیای دانشکده ادبیات از اول آذرماه شروع می‌شود لازم است دانشجویانیکه در دوره های مزبور ثبت نام کرده‌اند برای انتخاب دروس خود تا آخر وقت روز یکشنبه ۲۷ آبان ماه بدفتر مراجعه نمایند.

از دانشجویان در مدت تحصیل حضور و غیاب بعمل خواهد آمد و دانشجویانیکه بیشتر از حد نصاب غیبت داشته باشند از امتحانات خرداد و شهریور ماه آن سال محروم خواهند بود

آ ـ ۲۵۸۹۶ ۳ـ۳ رئیس دانشکده ادبیات

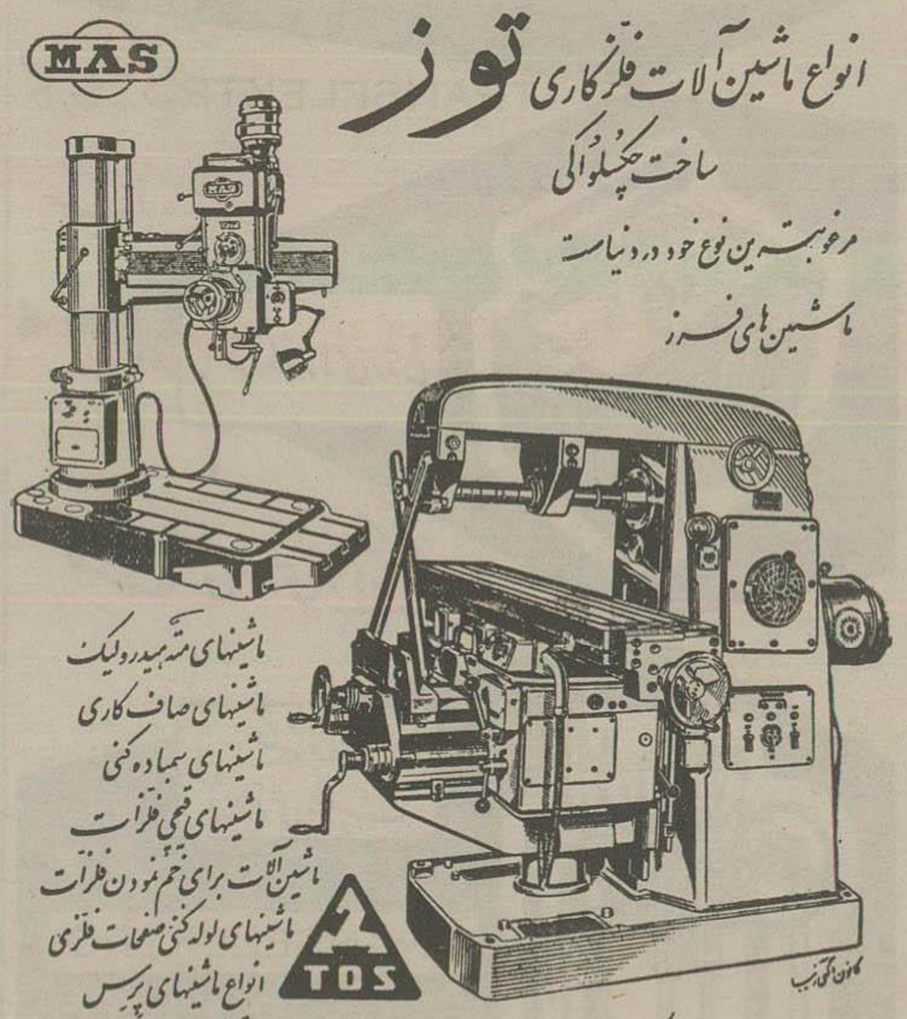

آ ـ ۲۶۱۴۲

در جهان ورزش

مسابقه ژیمناستیک باشگاه تاج

سازمان ژیمناستیک باشگاه تاج جهت تشویق قهرمانان خود یک دوره مسابقات ژیمناستیک درروزهای پنجشنبه ۳۰ آبان وجمعه اول آذرماه درسالن پارک شهر انجام خواهدداد که بقهرمانان هررشته جوایزی ازطرف باشگاه داده خواهدشد

درپیست‌های اسکی امامزاده‌هاشم

روز جمعه گذشته (۲۴ آبان‌ماه) اولین کاروان اسکی تهران‌جوان بسرپرستی آقای قهرمانی به‌پیست‌های امامزاده‌هاشم (آبعلی) رفته‌ودرانجا بورزش اسکی پرداختند.

ازهمین‌جمعه کلاس تعلیم‌اسکی برای ورزشکاران تهران‌جوان زیرنظر آقای رضابازرگان قهرمان‌اسکی کشور تشکیل‌شد

مسابقه‌ورزه‌برداری باشگاه‌فردوسی

باشگاه‌ورزشی فردوسی‌بمنظور تشویق وتربیت ورزه‌برداران وقهرمانان درنظر دارد هرسه‌ماه‌یک‌مسابقه‌جهت علاقمندان‌بورزش ورزه‌برداری ترتیب‌دهد اولین‌مسابقه روزپنجشنبه‌سوم آبانماه ازساعت ۵بعدازظهر، درنظرسازمان ورزه‌برداری‌باشگاه آغازخواهد گردید، قهرمانان که ازباشگاه فردوسی‌عضو تیم‌ملی‌هستند دراین‌مسابقه شرکت‌نخواهند کرد.

کوهنوردان تسلیحات‌ارتش برفرازقله تبرک

ساعت۶صبح روزجمعه ۲۴ آبانماه ۲۷نفر از کوه‌نوردان اداره‌تسلیحات ارتش مرکب‌از افسران‌وکارمندان سرپرستی آقای سرهنگ‌اسحاقان‌رئیس سازمان کوهنوردی اداره تسلیحات‌ارتش تهران‌را بقصدصعودبقله «تبرک»ترک گفتند وپس‌از ۱۰ساعت راه‌پیمائی وگذشتن ازمناطق صعب‌العبور بوسیله طناب‌بقله مزبورصعودنمودند وپس‌ازنصب‌آرم باشگاه تسلیحات‌ارتش‌باموفقیت بتهران بازگشتند.

فعالیت‌های ورزشی باشگاه تاج‌تبریز

باشگاه ورزشی‌تاج‌تبریز بمنظورتشویق جوانان‌شهرستان تبریز یکدوره مسابقات مختلف‌ورزشی درقسمتهای فوتبال-والیبال- بسکتبال ودوومیدانی ترتیب داده‌است.

مسابقات والیبال‌آن بین۹تیم انجام گردید ونتایج زیر بدست‌آمد.

نادرباستاره‌تاج برنده‌ستاره‌تاج - آرارات بافرهنگ برنده‌فرهنگ-تاج برنده‌تاج -شاهین‌سرخ بادبهیم‌تاج برنده‌دیهیم‌تاج- ستاره‌روز بانادربرنده نادر-آرارات باشاهین سرخ برنده آرارات - ستاره‌تاج باتاج برنده‌تاج - فرهنگ بادبهیم‌تاج برنده‌دیهیم‌تاج - نادرباتاج برنده‌تاج - تاج باستاره‌روز برنده‌تاج.

درنتیجه دوتیم‌تاج بمسابقه‌های نهائی‌رسیدندجوائزکلی این‌مسابقات‌طی مراسم‌باشکوهی که درحضورآقایان استاندار و فرمانده لشکر وشخصیتهای ورزشی آذربایجان برگزارگردید بین‌برندگان‌توزیع‌شد.

اطلاعات کارگری

کارگران سیمانکاری‌هنوزبیمه نشده‌اند

نظرکارفرمایان وسازمان بیمه‌های اجتماعی کارگران درباره بیمه نمودن کارگران

براثراقداماتی که ازطرف سازمان بیمه‌های اجتماعی کارگران در جهت‌بیمه نمودن کارگران کارخانجات وکارگاههای سیمانکاری تهران بعمل آمد قرارشد کارگران از اول فروردین ماه۳۶ از مزایای بیمه‌های اجتماعی بهره‌مند گردند.

لکن‌سازمان هنوز از اقدامات خود نتیجه‌ای نگرفته‌است خبرنگار مادراین‌باره تحقیق‌بیشتری‌نمود بامسئولین سازمان و کارفرمایان‌کارخانجات مزبورتماس گرفت ونظریات هریک‌را برای اطلاع کارگران کسب‌نمود که عیناًدرج‌میشود:

کارفرمایان درمورد کارگران خوداظهار میدارند که‌کارگران‌کارخانجات سیمانکاری دائمی‌نیستند که بتوانند ازمزایای قانون کاروبیمه‌های اجتماعی استفاده‌نمایند.

نظراولیای سازمان بیمه‌هااجتماعی‌اینست که‌چون کارگاه‌وکارخانه سیمانکاری‌یک‌کارگاه دائمی‌است بنابراین کارگرانی که درآنجا مشغول کارهستند ازنظرسازمان دائمی‌تلقی میشوند وبایددراین‌خصوص‌ازمقررات قانونی‌استفاده‌نمایند.

پیرو این‌اقدامات سازمان‌بیمه‌های اجتماعی اخطاریه‌هائی جهت‌احضار کارفرمایان ارسال‌داشته‌تاباحضور خوددرسازمان پیرامون‌بیمه‌کارگران‌تصمیم قطعی‌اتخاذنمایند.

پرونده مربوط‌به‌بیمه کارگران سیمانکاری‌هم‌اکنون درسازمان‌مطرح میباشد.

برای استفاده کارگران از مقررات قانون کار

سخنگوی وزارت‌کار بخبرنگارما گفت:

برای‌تامین رفاه‌کارگران بازرسان وزارت‌کار همه روزه بکارخانه‌ها و کارگاهها سرکشی کرده وهرگونه نواقصی‌را مشاهده کنندبرای برطرف کردن‌آن اقدام‌قانونی بعمل‌میآورند کوشش بازرسان وزارت‌کار اینست که کارگران ازحقوقی که قانون بآنهااداده برخوردارشوندوهرکدام ازنعمت‌سواد محروم‌هستند درکلاسهای‌مبارزه‌بابیسوادی که کارفرمایان بایدتشکیل‌دهند، شرکت‌نموده واز نعمت‌خواندن ونوشتن‌برخوردارگردند.

ازکارگاههای چوب‌بری بازرسی بعمل آمد

سخنگوی وزارت‌کاربخبرنگارما گفت:

طی بازرسی که توسط‌بازرسان کار ازکارخانه نجاری‌چوب‌کاربعمل آمده مشاهده‌گردید که ماشین‌های کارخانه‌عموما فاقدحفاظ لازم میباشند بعلاوه هنگامی که‌ماشین‌هامشغول‌کارهستندمقداروزیادی گردوغبارخاک‌اره‌درفضامنتشرمی شود. برای حفظ سلامت کارگران لازمست‌هرچه‌زودتر برای ماشین هاتهیه حفاظ وبرای‌تهویه‌وجلوگیری ازجمع‌شدن گردوغبار دستگاه مکنده‌ای‌نصب گردد ونیز کارخانه‌فاقد وسایل‌اولیه آتش‌نشانی وروشوئی‌است‌ومقررات‌قانون کاروقانون بیمه‌های اجتماعی‌وحفاظت فنی‌اجراء نمیگردد مراتب از طرف وزارت‌کاربکارخانه ابلاغ گردید که‌درکمترین‌مدت دررفع‌نقائص مذکور و اجرای‌قانون‌اقدام‌لازم‌معمول‌دارند.

بازرسی ازکارخانجات ادامه دارد

بطوریکه ازوزارت‌کار اطلاع میدهنددرنتیجه بازدیدی که بازرسان‌کار ازامرکز ازکارخانجات‌پارچه بافی آذربایجان شرکت سهامی میکده شرکت سهامی خشکبارکاشانی قزوین‌بعمل‌آمده‌نواقصی‌ازقبیل:

اموربهداشتی واستحفاظی‌بیمه‌کارگران‌نداشتن وسائل‌اولیه‌آتش نشانی مشاهده‌گردید که موردتوجه دقیق‌واقع‌شده‌است مراتب‌ازطرف‌وزارت کار طی نامه‌های‌جداگانه بمسئولین‌کارخانجات ابلاغ گردیده تاسبت‌برفع‌نواقص اقدام‌لازم معمول‌نمایند ضمناتوجه مدیران‌ومسئولین‌کارگاهها نسبت‌باجرای مفادلایحه قانونی بیمه‌های‌اجتماعی کارگران‌ووظایفی‌را که شخص کارفرمادر قبال‌سلامتی‌کارگران داردجلب گردیده‌است.

تشکیل کلاسهای‌مبارزه بابیسوادی‌در کارخانجات

سخنگوی‌وزارت کاربخبرنگارما گفت طی‌بازرسی که توسط بازرسان کارازکارخانجات آئینه‌سازی عمواغلی-تیکل‌کار تهران- تختخواب سازی مهندس‌خدامراد ومبل‌سازی‌البرزبعمل آمده مشاهده‌گردیده که‌کارگاه‌فاقد کلاس‌درس‌جهت‌کارگران بیسوادووسائل‌استحفاظی‌وهمچنین امور بهداشتی است ومقررات‌قانون‌کاروبیمه‌های‌اجتماعی‌وحفاظت‌فنی‌اجرا نمیگردد ومراتب ازطریق وزارت‌کاربطور جداگانه بمدیران کارخانجات مذکورابلاغ گردید تادررفع نقائص‌مذکوراقدام‌ووسائل‌راحتی کارگران‌را بیش‌ازپیش فراهم نمایند.

انتخاب نماینده کارگران کارخانه چرمساری روک

سخنگوی وزارت کار بخبرنگارما گفت‌درمورد انتخاباتیکه‌باحضورهیئت نظارت اداره کل‌کار استان‌تهران جهت انتخاب‌نماینده‌کارگران‌کارخانه‌چرم‌سازی‌زوک بعمل‌آمد آقایان عطاءاله میثاقی سمت‌نماینده‌وکرنگوری آغاز اریان‌سمت معاون‌کارگران کارخانه مزبورانتخاب‌واحکام آنها ازطرف‌اداره کل‌کار تهران صادروبنامردکان‌ابلاغ گردید که درجلسات‌شورای‌توافق‌کارگاه شرکت‌نموده ووظایف محوله رابرابر مقررات انجام‌دهند.

وزارت بهداری

آگهی مناقصه تکمیل ساختمان درمانگاه مبارزه باسل

اداره بهداری کل‌استان‌دهم‌عملیات‌تکمیل‌ساختمان‌درمانگاه‌مبارزه‌باسل راواقع‌دربخش۲اصفهان(درمحل‌اداره‌بهداشت‌فلکه‌پهلوی)بمناقصه‌برگذارمینماید

۱- پیشنهاددهندگان‌بایستی اشخاص‌وباشرکتهائی باشند که‌دارای‌سوابق کافی‌درامورساختمانی بوده‌وصلاحیت‌آنها ازحیث داشتن‌ابزارو ماشینهای مورد احتیاج‌وسایرعوامل‌فنی‌ساختمانی‌مورد گواهی کمیسیون‌نظارت‌آسایشگاه قرار گیردودرصورت احراز صلاحیت‌مناقصه‌بآنهاکارمندان‌فنی‌مسئول‌را رسما معرفی نمایند

۲-پیشنهاددهندگان بایستی قبلا ازمحل‌ساختمان‌بازدید واطلاعات کاملی‌ازوضعیت‌وموقعیت محل‌ووضع‌ساختمان واستحکام مبانی آن ازطریق آزمایشهای‌فنی‌بدست‌آورده‌وبا اطمینان‌بقدرت‌واستحکام وتناسب بنای‌نیمه‌تمام فعلی‌مبلغ‌پانصدریال صندوق‌اداره بهداری‌پرداخت ومشخصات‌واوراق‌واحد بهاعونقشه‌های‌مربوطه رادریافت‌وسپس درمناقصه‌شرکت‌نمایند

۳- پیشنهاددهندگان‌بایدمبلغ ۶۰۰۰۰ ریال‌بعنوان‌سپرده‌بحساب۲۶۳۶ بانکملی‌ایران‌شعبه اصفهان پرداخت وقبض‌رسید آنرا ضمیمه پیشنهاد خود نمایند.

۴-پیشنهادها بایستی درپاکت‌کلاک‌ومهرشده الف‌وب‌مشرح‌زیر گذاشته و تسلیم‌شودپاکت الف‌محتوی اوراق‌ومشخصات ومدارک فنی‌ومالی وقبض سپرده باشدپاکت‌ب‌محتوی اوم‌اق‌پیشنهادی که‌جمله(شرکت درمناقصه‌تکمیل‌ساختمان درمانگاه‌مبارزه باسل‌روی آن‌نوشته‌شده‌باشد.

۵-دفتر بهداری‌استان‌تاآخروقت‌اداری‌روز شنبه۱۶،۹،۳۶پیشنهادهای واصله‌را دریافت‌میکندپیشنهادهائیکه‌بعدازساعت مقرره داده شود قابل قبول نخواهدبود.

۶-پیشنهادهای‌رسیده درساعت۴ بعدازظهر همان‌روزازطرف کمیسیون مزبور باز وقرائت ومرنده مناقصه تعیین ودرصورتیکه‌مشارالیه از امضاء قرار داداستنکاف‌ورزدسپرده اوسودصندوق آسایشگاه مسلولین‌ضبط‌خواهدشد

۷-پیشنهادهای‌فاقدسپرده‌ومشروط وپیشنهاداتیکه صلاحیت‌فنی ومالی آنها بنظر کمیسیون مزبورمحرزوکافی‌نباشد ترتیب‌اثر داده‌نخواهدشد مناقصه کتبی‌وحضوری‌پیشنهاددهندگان‌درروزقرائت پیشنهادها آزاداست‌ومناقصه‌حضوری نخواهدبود.

۸-پیشنهاددهندگان که‌مشرح‌ماده‌دوم‌این آگهی‌پس‌ازآزمایش فنی‌و حصول‌اطمینان‌باستحکام‌بنای نیمه‌تمام‌فعلی درمناقصه تکمیل آن‌شرکت‌مینمایند درصورت‌احراز مناقصه بآنها مسئول تکمیل وتحویل بنای‌درمانگاه‌مزبوربطور کامل‌وخالی از نقص‌بوده‌وچنانچه نقصی‌بعدازتکمیل‌بنابنظر مهندسین مربوطه برسددرمقام‌رفع‌وباتادیه خسارت‌شخصا مسئول‌وبهیچوجه‌نمیتواند بوجودنقص‌در بنای‌نیمه‌تمام‌قبلی‌متعذروازپرداخت خسارت‌ویارفع‌نقص‌توجهی که مورد تائید مهندسین‌وکارشناسان‌مربوطه‌واقع‌شود‌خودداری‌نمایند.

۹-هزینه‌درج آگهی بعهده‌برنده‌مناقصه‌خواهدبود

۱۰- کمیسیون‌مربوطه‌دررد‌ویاقبول‌یک‌یا کلیه‌پیشنهادهای رسیده مختار خواهدبود.

آ-۲۶۱۹۶ رئیس‌کل بهداری استان‌دهم‌دکتر بهرمان

مرکزپخش‌محصولات‌شیرکارخانه پاستوریزه‌تهران

شاهرضا دروازه دولت لبنیات شاهین

آ-۲۵۹۴۸ ۲-۲

اعطاء بورس ازطرف دولت امریکا

بدبیران زبان انگلیسی درسال تحصیلی ۵۹-۱۹۵۸

کمیسیون مبادله فرهنگی بین ایران وامریکابدوسیله اطلاع‌دبیران زبان‌انگلیسی‌میرساند که دولت‌امریکا درسال‌تحصیلی ۵۹-۱۹۵۸ یازده نفراز دبیران رابمدت ششماه بامریکادعوت مینماید که روش‌تدریس زبان‌وهمچنین تمدن‌امریکارا تحصیل‌ومشاهده نمایند.

این‌دبیران برطبق‌شایستگی‌وازطریق‌مسابقه زبان‌انگلیسی‌ازنقاط‌زیرین انتخاب‌خواهند گشت:

حوزه‌فرهنگی‌استان تهران سه‌نفر- حوزه‌فرهنگی‌مازندران یکنفر- حوزه‌فرهنگی‌آذربایجان شرقی یکنفر-حوزه‌فرهنگی آذربایجان‌غربی یکنفر -حوزه فرهنگی خوزستان یکنفر- حوزه‌فرهنگی اصفهان یکنفر- حوزه فرهنگی کرمان یکنفر- حوزه‌فرهنگی‌خراسان یکنفر- حوزه فرهنگی فارس یکنفر.

داوطلبان بایستی‌واجد خصوصیات زیر باشند:

۱- تابعیت‌ایران ۲- صحت‌مزاج ۳- حسن‌شهرت ۴-حداقل سه‌سال سابقه تدریس‌زبان انگلیسی دردبیرستانها ۵- کارمند رسمی‌وزارت فرهنگ ۶- سن‌بین ۲۵تا۴۰سال۷- نداشتن‌سابقه مسافرت‌وتحصیل‌درآمریکا

واجدین‌شرایط دراستان تهران‌میتوانندجهت‌نام‌نویسی به‌بخش‌فرهنگی اداره‌اطلاعات‌امریکاواقع‌درتهران خیابان نادری کوچه‌گوهرشادمراجعه‌نموده وبازطریق‌ادارات فرهنگ شهرستانهابا این‌اداره‌مکاتبه‌نمایند.

دراستانهای آذربایجان شرقی-خوزستان اصفهان‌وخراسان کنسولگری های امریکادرسایر نقاط ذکرشده درفوق‌ادارات‌فرهنگ استان ازداوطلبان واجدشرایط ثبت‌نام‌خواهند نمود.

آخرین‌موعد نام‌نویسی چهارشنبه ۲۱ آذرماه‌سال جاری‌ومسابقه امتحان زبان‌انگلیسی درهمه‌جا روزجمعه۲۹ آذرماه ۱۳۳۶خواهدبود.

آ- ۲۵۹۹۶ ۱-۳

قابل توجه ادارات ثبت ودفاتر اسناد رسمی مرکزوشهرستانها

درتاریخ ۹،۸،۳۶ اسنادمالکیت پلاک‌های‌سه‌باب‌خانه‌شماره ۱۷۵۰-۱۷۵۱-۱۷۴۱ ملکی واقع‌دربخش ۲طهران همچنین‌سندیک‌باب‌خانه‌دیگر واقع‌درقلهک‌مقابل درب‌دوم‌سفارت انگلیس‌وسند یکهزارمترزمین‌درعباس‌آباد واسناد دیگری که شماره اسناد آنهادردست نیست‌متعلق‌برضاقلی‌همایون‌پور دارنده شناسنامه شماره ۶۳۸صادره ازبخش۲طهران که فعلادراروپا مشغول تحصیل‌است بسرقت رفته‌وجریان امردر شعبه‌آگاهی کلانتری قلهک تحت پیگیردمیباشد لذامراتب بمنظور آگهی بدینوسیله‌اعلام که‌هرگونه نقل و انتقال ومعامله‌روی اسناد نامبرده‌بدون اطلاع‌اینجانب باطل‌وازدرجه اعتبار ساقط‌خواهدبود.

وکیل‌رسمی رضاقلی همایون‌پور-غلامحسین‌مالکی

آ-۱۸۱۶۹ ۱-۳

شرکت‌عباد - قسمت‌مسافرت

باتوبوسهای‌ماکیروس دویتس‌آلمانی که‌مجهز بتمام‌وسائل راحتی‌میباشد واتوهای درجه‌یک آخرین‌سیستم‌شرکت عباد باصفهان - یزد - فسنجان - کرمان-مسافرت فرمائید.

نشانی- خیابان بوذرجمهری روبروی سرپوشیده‌دفتر فروش بلیط‌شرکت عباد تلفن ۲۱۳۱۳ وخیابان ری‌روبروی بیمارستان بازرگانی تلفن۵۲۶۲۹

مراکزفروش:

مغازه‌رینا خیابان‌شاه چهارراه‌بهرامی شماره۹۰۵

داروخانه‌رامین میدان‌فردوسی

مغازه‌رینا خیابان‌نادری روبروی کلانتری۳

آ-۲۶۱۳۴

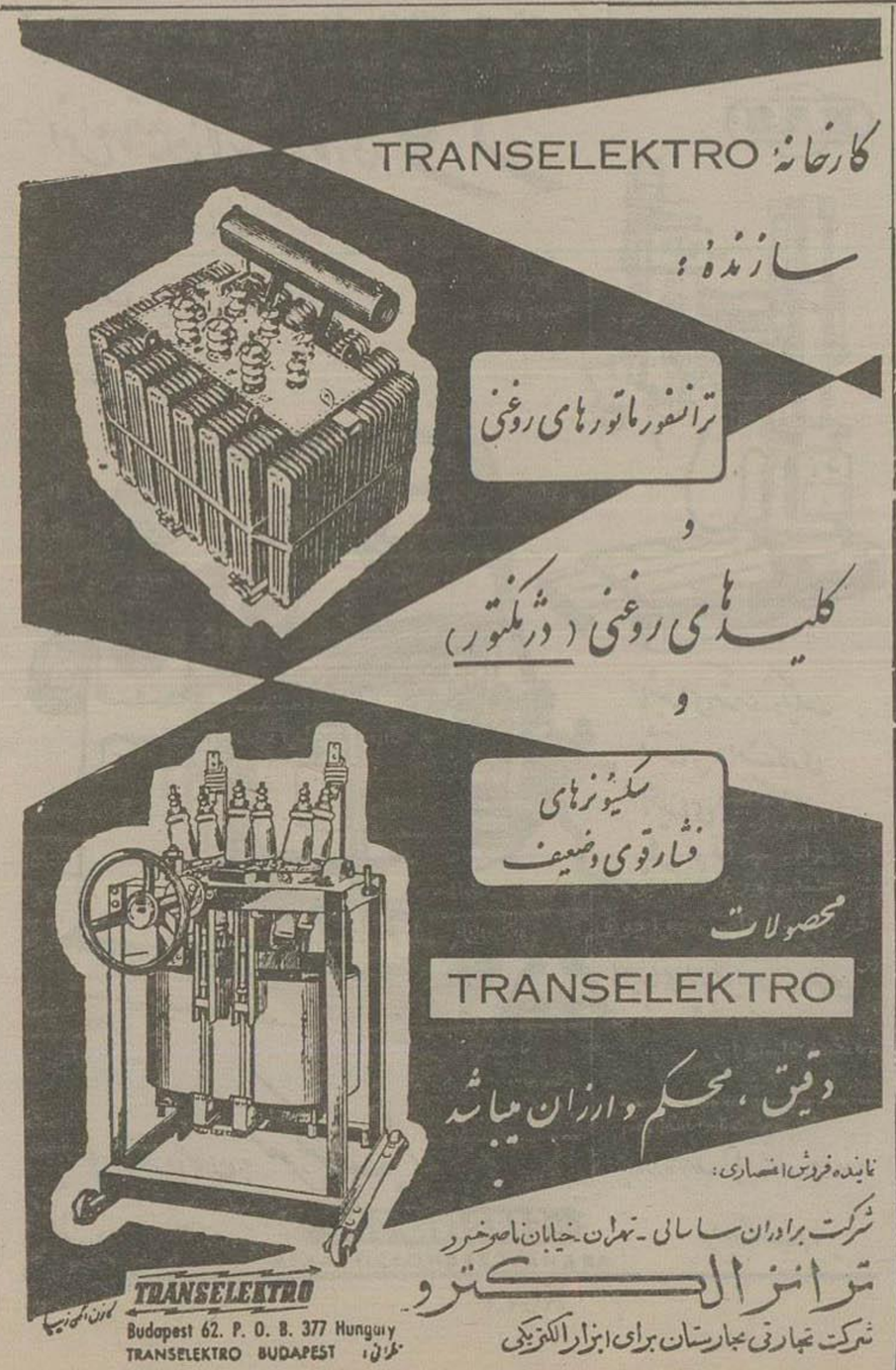

۲۶۱۴۶-۱

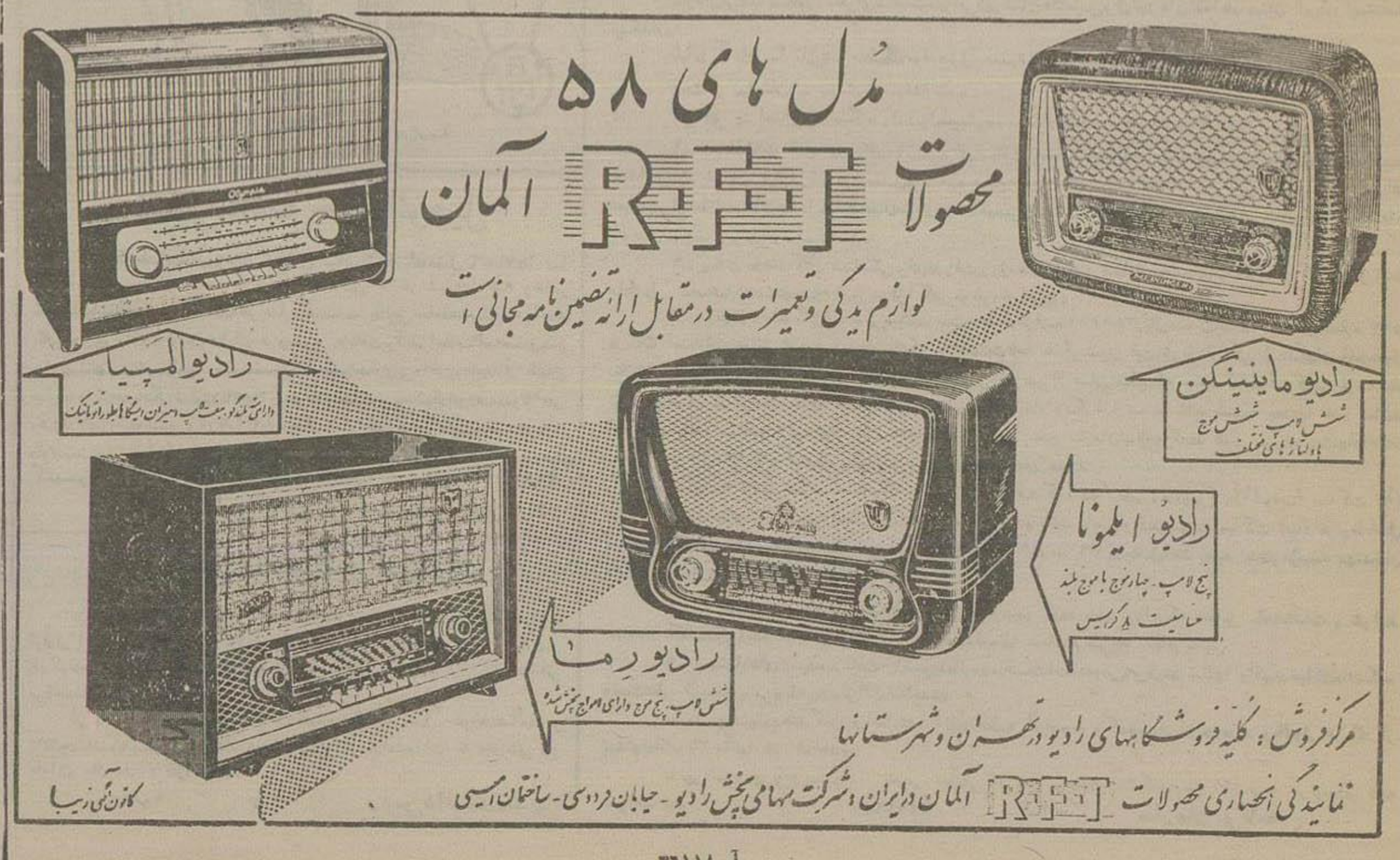

آ-۲۶۱۱۸

از نیورویك

شخصیت روز

مردی که بلداست «نه» بگوید

جوانترین نخست‌وزیر ۱۵۰ ساله اخیر فرانسه از بهترین بازیکنان تنیس است

هنگامیکه گایار در ژوئن گذشته بسمت وزیر دارائی وارد کابینه بورژس مونوری شد و بدفتر کار خود در خیابان ریولی رفت از تعداد روسای دولتی و اداری که میخواستند باوی مذاکره کنند در شگفت ماند. گایار پس از هر ملاقات یکی از ارقام بودجه را پائین آورد بعدها گایار اظهار داشت که «اگر بهمه آنها بلی میگفتم در یك روز برای فرانسه ۵۰ میلیون خرج تراشیده شده بود.»

گایار بلند قامت و سیاه موی اعتبار خود را در ماههای بعد از اینتر و بدست آورد که میتوانست «نه» بگوید گایار دولت را تهدید کرد که اگر با کسر یك میلیارد و ۴۰۰ میلیون فرانك از مخارج دولت موافقت نکند استعفا خواهد داد و بالاین درخواست موافقت شد.

با آنکه عده‌ای میگویند گایار نسبت به «واقعیات سیاسی» بی‌اعتناست وی برامخود ادامه داد گایار ارزش فرانك را ۲۰ درصد تقلیل داد بدون آنکه یکبار هم کلمه وحشتناك «تقلیل ارزش» را بزبان بیاورد و سپس بزنان خانه دار اخطار کرد که زیاد گوشت مصرف میکنند این اقدامات گایار را بعنوان جسورترین سیاستمدار فرانسه پس از پیرمندس فرانس معرفی کرد.

گایار که بیست و چهارمین نخست وزیر پس از جنگ فرانسه است دارای هوش وزیرکی درخشنده یك بازرس مالی است بازرسان مالی آبدسته از کارشناسان اقتصادی هستند که ستون فقرات سیستم اداری فرانسه را تشکیل میدهند وی دارای جرات جوانی یکی از مبارزان بهضت مقاومت نیز هست که روزگاری جزء آنها بود یکی از وزرای سوسیالیست گله داشت که: «گایار مرد آماراست او بدون عصب و احساس است» گایار پاسخ داد: «وقتی خزانه بوسیله دوستان سوسیالیست تهی شده است من چه میتوانم بکنم آیا باید غش و ضعف کنم!»

تنیس بازماهر

گایار پر کار سخت کوش، اغلب در کنفرانسهای مهم بدون یاد داشت سخنرانی میکند و پیش از همکاران خود که از روی کاغذ گزارش خود را میخوانند آمار و ارقام ارائه میدهد و بجزئیات مسلط دارد

گایار تقریبا هر روز بازی تنیس میبرد از دو با جود داشتن عینك یکی از بهترین بازی کنان آماتور تنیس است گایار اسکی، شنا و گلف را نیز دوست میدارد.

وی پسر یکساله‌ای دارد و بازن خود دولورس که از شوهر قبلیش دارای دو طفل است در خانه زیبای خیابان فوش زندگی میکند.

تفریح آنها در خانه نواختن پیانو و صفحه گرامافون است.

گایار از یك خانواده شراساز و متمول که در شارنت مرکز کنیاك فرانسه قرار دارد برخاسته است.

وی فعالیت سیاسی خود را از همکاری با ژان مونه آغاز کرد «ژان مونه طرفدار اتحاد اروپا بود و گایار نیز مانند وی بدین نکته اعتقاد دارد.

وی در ۲۶ سالگی بعضویت مجلس ملی انتخاب شد و دو سال بعد بمعاونت وزارت اقتصاد منصوب گردید.

مادرش در آنهنگام گفت «برای یك مرد ۲۸ ساله جائی نیست!» ولی گایار بصعود شتاب وار خود از پردان مقامات اداری در ۶ کابینه ادامه داد و در ۵ تای آنها معاون وزیر بود

گایار بعنوان جوانترین نخست وزیر یك قرن و نیم اخیر در ۱۶ دسامبر با برزمدت آیزنهاور و نخست وزیر انگلستان ماك میلان در کنفرانس سازمان آتلانتیك شمالی در پاریس ملاقات خواهد کرد گایار سی و هشتمین سال تولد و جشن نخست وزیری خود را هفته گذشته برگذار کرد «وی کوچك بزرگی که مشکل مجلس ملی فرانسه بود تقدیم شد» گایار شمعها را خاموش کرد ولی از بریدن کیك امتناع ورزید و گفت: «برای آنکه موافقت مجلس را با تشکیل دولت جلب کنم زحمات زیادی کشیده شد و اکنون وقت تقسیم مجدد آن نیست»

گایار و همسرش

آمالی بهترین روغن صد در صد خالص امریکائی

برای هر نوع موتور

آ ـ ۲۶۱۰۰ «تبلیغات وگا»

آگهی ابلاغ دادنامه

بتاریخ ۱۰ر۷ر۳۶ شماره پرونده ۳۶و۴۴

مرجع رسیدگی ـ شعبه دوم دادگاه بخش تهران بتعدی محمد رحیم زند خواهان ـ بانك اعتبارات صنعتی (بانك برنامه سابق) شغل بانکداری ساکن خیابان استخر تهران بوکالت آقای احمد ولائی وکیل دادگستری ساکن خیابان سی متری شمالی جنب خیابان ناهید کوچه سرود

خوانده ـ آقای باقر حسنی کارمند سابق سازمان برنامه ساکن خیابان کیوان باغ آبرم.

خواسته مبلغ ۶۶۱۱ ریال و خسارت

مستند ـ رونوشت ۱۱ فقره سفته و وکالت نامه

گردش کار ـ وکیل خواهان شرح بالا بر خوانده طرح دعوی نموده و توضیح داده خوانده بموجب ۱۱ فقره سفته مدرکیه مبلغ خواسته را باینجانب مدیون درخواست رسیدگی و صدور حکم و پرداخت خواسته و خسارات نموده است پس از قبولی دادخواست و ارجاع امر باین شعبه و ثبت آن تعیین وقت و تجدید آن بعلت عدم ابلاغ وقت بخوانده و تقاضای وکیل خواهان دعوت خوانده را بوسیله جرایدطبق ماده ۱۰۰ قانون آئین دادرسی مدنی در تاریخ بالا در وقت مقرر دادگاه با حضور وکیل در غیاب خوانده که آگهی دعوت او در شماره‌های ۳۶۰۵ـ۴ر۴ر۳۶و۳۶۰۶ و ۵ر۴ر۳۶و۳۶۰۷ـ۶ر۴ر۳۶ روزنامه رسمی کشور شاهنشاهی و شماره های ۱۸۹۷ـ۲۲ر۳ر۳۶و۱۸۹۸ـ۲۳ر۳ر۳۶ و ۱۸۹۹ـ۲۶ر۳ر۳۶ روزنامه صدای مردم چاپ و منتشر گردیده است و طبق گواهی دفتر نیز لایحه تقدیم نداشته است تشکیل و پس از استماع اظهارات وکیل خواهان دائر بر توضیح در اطراف مبلغ خواسته باینکه مبلغ یازده ریال اضافه خواسته مربوط شمیری است که از ناحیه موکل بظهر سفته‌های مدرکیه الصاق گردیده که احتساب آن را با هزینه آگهی های دعوت خوانده جزو خسارات درخواست نموده رسیدگی ختم دادرسی را اعلام و شرح آتی انشاء رای مینماید.

نظر باینکه خواست یا ابلاغ وقت وسیله جرایدحاضر نشده و از دعوی و مستندات خواهان هیچ گونه دفاع و تکذیبی بعمل نیاورده با انتساب برگهای مدرکیه بخوانده ذمه او ظاهرا در مقابل خواهان مشغول است و چون دلیلی بر پرداخت نیز ارائه نشده لذا دادگاه خوانده را محکوم بپرداخت مبالغ زیر بخواهان مینماید.

۱ـ مبلغ ۶۶۰۰ ریال بابت اصل

۲ـ مبلغ ۱۵۷ ریال بابت هزینه دادرسی و های اوراق.

۳ ـ مبلغ ۱۶۵ ریال بابت حق الوکاله وکیل خواهان در این مرحله

۴ـ مبلغ ۳۵۲ ریال بابت خسارت تاخیر تادیه از تاریخ تقدیم دادخواست تا صدور حکم و دائره اجرا عکلف است خسارت تاخیر تادیه از این تاریخ تا زمان وصول را بقرار صدی ۱۲ در سال نسبت به اصل احتساب نموده از محکوم علیه وصول و به محکوم له ایصال دارد و نسبت بهزینه آگهی های دعوت خوانده باتوجه بمواد ۷۱۸و۷۱۷ قانون آئین دادرسی مدنی دعوی خواهان رد میشود.

این رای غیابی و پس از ابلاغ بخوانده ظرف ده روز در این دادگاه قابل اعتراض است سپس در دادگاه شهرستان تهران پژوهش پذیر است.

رئیس شعبه دوم دادگاه بخش تهران

محمد رحیم زند

آ ـ ۲۶۰۳۰

شرکت نهضت تعاونی تهیه مسکن

با هر مقدار بودجه شما را دارای خانه میکند

امکانات نقدی خودتان را با طرز پرداخت ایشان ضمن مشخصات خانه ایده‌آل آتی و تعیین خود ما بنویسید

مستقیم دعوت باشید: تهران صندوق پستی ۹۶۶

آ ـ ۲۵۴۱۰ ۷ـ۴

بارانی مردانه دوخت خارجه

بارانی مردانه دوخت خارجه پارچه خوب دوخت خوب دانه ۶۵۰ ریال مرکز فروش تلمجه حاجب الدوله دالان اول

محمدار چمندی ۸ـ۱۰ ۱۵۸۱۷

اهمیت پایگاههای متحرك در جنك اتمی

بقیه از صفحه هشتم

ناوها برای هواپیمای دشمن بزرگترین مشکل بشمار میرود.

اگر ناو هواپیمابر مشخص نباشد هواپیماهای دشمن با فرو ریختن سلاحهای اتمی خود بروی یك کشتی کم اهمیت تر قدرت حمله را از دست خواهند داد علائم دروغین از فاصله زیاد در نظر هواپیماهای دشمن مشخصات حقیقی جلوه میکند وهمین اشکال بزرگی بوجود میآورد ودشمن نمیتواند در میان ناوهای یکسان ناو هواپیمابر واقعی را پیدا کند تا آنرا هدف قرار دهد از طرفی کشتیهائی که موشکهای ضد هوائی مجهزند به بمب افکن ها اجازه نمیدهند آنقدر روی هوا باقی بمانند تا بتوانند بطور قطع ناو واقعی را تعیین نمایند

بزرگترین خطر برای ناوها موشك های کم برد یا برد متوسط است که از هوا پرتاب میشود و دستگاهی رادار که میتواند هدف را بیابد.

موشکهای ضد هوائی فعلی ناوگان، میتوانند از فاصله ۵۰ تا ۱۰۰ میلی هواپیمای دشمن را هدف قرار دهد لذا هواپیما برای اینکه هدف قرار نگیرد ناچار باید از فاصله ۱۰۰ میلی موشك خود را بروی دستگاه رادار کشتی فرود آورد این خطر ممکنست در آینده صورت جدی تری بخود گیرد برای مقابله با آن تنها راه چاره اینستکه بجای دستگاه رادار فعلی ناوها، که روی سطح ناو قرار دارد سیستم تجسسی دیگری جایگزین آن نمود که ظاهر نباشد ودشمن نتواند آنرا هدف قرار دهد.

بهر حال مشکل تشخیص ناو واقعی برای دشمن وجود دارد هواپیمای دشمن باید نخست محل ناوگان را تعیین کند بعد ناو هواپیمابر واقعی را تشخیص دهد و پس از همه اینها حملات خود را متوجه آن سازد.

لکن هواپیماهای ناو، از طرف دیگر، دقیقا محل پایگاههای دشمن را میدانند ولازم نیست محل پایگاه وهدف خود را بیابند همین جریان سبب میشود در وقت سر فه جوئی گردد و مزیتی برای پایگاههای متحرك بوجود میآورد

نتیجه بسیار روشن است. استراتژی آینده باید بر اساس پایگاههای متحرك باشد و پایگاههای متحرك نه تنها در آب بلکه در خشکی و هوا نیز باید ایجاد گردد.

آگهی درخواست طلاق

بانوزهرا محمودی ساکن بازار کلاشاهم داد خواستی بخواسته طلاق بطرفیت آقای حسین مهدی پور بمستند رونوشت قباله نکاحیه و استعلامیه محلی دائر باینکه نامبرده ۸ سال است مفقود الاثر گردیده بدادگاه شهرستان ساری تقدیم داشته که مشاره ۳۰ـ۲۶ـ۶ـ۳۴ مورخه ۲۹ر۹ر۳۴ ثبت شده و پس از انجام بازجوئی محلی حاکی از مفقود الاثر بودن زوج نامبرده بنك بتقاضای مشار الیها و دستور دادگاه مفاد دادخواست تقدیمی طبق ماده ۱۰۲۳و۱۰۲۹ قانون مدنی در روزنامه محلی اثر و روزنامه اطلاعات در سه دفعه متوالی هر کدام بفاصله یکماه درج و آگهی میشود تا اشخاصی که از غائب نامبرده خبری داشته باشند باطلاع دادگاه شهرستان ساری برسانند و هر گاه یکسال از تاریخ نشر اولین آگهی بگذرد و اطلاعی نرسد دادگاه باقدام مقتضی قانونی مبادرت خواهد نمود.

مدیر دفتر دادگاه شهرستان ساری

رضا شهیدی

نوبت دوم ۲۵ر۸ر۳۶

۳ـ۲

آ ـ ۲۶۱۸۶

خضاب جمالیه

میلیونها نفر برای مشکی کردن موهای سفید

فقط خضاب جمالیه مصرف مینمایند

فروش در تمام داروخانه های کشور

آ ـ ۲۳۰۶۶ ـ۱ـ

طبقه جدید (۵۲) میلوان جیلاس

فصل ششم. استبداد فکری

او با اعتقاد اینکه ماتریالیسم همواره ایدئولوژی جنبش‌های اجتماعی انقلابی و مخرب بوده است، این نتیجه یك طرفه را گرفت که ماتریالیسم طور کلی مترقی است ـ حتی در زمینه تحقیق و در بسط و تکامل فکر آدمی ـ در حالیکه ایدئالیسم جنبه اجتماعی دارد. لنین شکل و روش را با محتوی و با اکتشاف علمی اشتباه و تخلیط میکرد. اینکه کسی در تفکر خود ایدئالیست بود برای لنین کفایت میکرد که ارزش واقعی او و ارزش اکتشافات او را مورد بی‌اعتنائی قرار دهد. لنین این عدم اغماض سیاسی خود را عملا شمام تاریخ فکر مشری بسط داد.

در ۱۹۲۰، برتراند راسل، فیلسوف انگلیسی، که انقلاب اکتبر را استقبال میکرد، ذات و ماهیت دگماتیسم لنینیست، یا کمونیست را دقیقا متذکر شده است:

«ولی یك جنبه دیگر بلشویسم هست که من با آن اختلاف اساسی دارم. بلشویسم صرفا یك دکترین فلسفی نیست، بلکه مذهبی نیز هست: مذهبی با اصول جزم کامل و کتب مقدسه الهام شده. هنگامیکه لنین میخواهد مخالفین را مجاب کند، در صورت امکان این کار را با شاهد آوردن از متون مارکس و انگلس انجام میدهد. یك کمونیست تمام عیار صرفا شخصی نیست که معتقد باشتراکی کردن زمین و سرمایه و توزیع متساوی حاصل آنها بحد امکان باشد. او کسی است که مقداری عقاید جزمی دارد ـ مثلا از قبل ماتریالیسم فلسفی ـ که ممکن است درست باشد ولی برای یك ذهن علمی، دارای حتمیت نیست این عادت یقین و حتمیت مبارزه جویانه در باره موضوعاتی که از لحاظ عقلی مشکوك است، چیزی است که، از هنگام رنسانس، دنیا بتدریج آنرا بکناری میگذارد و یکحالت شکاکیت سازنده و ثمر بخش جای آنرا میگیرد که دید علمی را تشکیل میدهد. عقیده من دید علمی برای نژاد مشری اهمیت بیحسابی دارد اگر فقط با جلوگیری از تحقیق و بررسی آزادانه ذهن مشری دو باره ما نداختن افراد به زندان معنوی و فکری قرون وسطی میشد یك سیستم صحیح تر اقتصادی بالل شده من این قیمت را بسیار سنگین تلقی میکردم. انکار نمی‌توان کرد که در هر دوره کوتاهی، اعتقادات جزمی در جنگ و مبارزه کمکی محسوب میشود.»

ولی این دوره عصر لنین بود.

استالین دور تر رفت اولنین را «مسط و تکامل» داد ولی بدون معرفت و عمق لنین. تحقیق دقیق باینجا میرسد که این مرد، که امروز خروشف او را بعنوان «بهترین مارکسیست» دوره خود می‌شناسد حتی «کاپیتال» مارکس، مهمترین کتاب درباره مارکسیسم، را نخوانده بود. با روح عملی که او داشت و بکمك دگماتیسم افراطی خود، برای او حتی لزومی نداشت که بمنظور ساختن سوسیالیسم خاص خود با تحقیقات اقتصادی مارکس آشنائی پیدا کند. استالین با هیچ فیلسوفی از نزدیك آشنا نبود. او با هگل چنان رفتار میکرد که با یك «سگ مرده» و او را چنین توصیف مینمود «عکس العمل حکومت مطلقه پروسی نسبت بانقلاب فرانسه.»

ولی استالین با لنین آشنائی غیر عادی داشت. همیشه از او کمك میگرفت بسیار بیش از آنچه که لنین پشتیبانی مارکس را طالب بود. استالین فقط اطلاعات قابل ملاحظه‌ای از تاریخ سیاسی، خصوصا تاریخ سیاسی روسیه داشت و دارای حافظه خوبی بود که کمتر کسی دارد.

استالین در واقع برای ایفای نقش خود بچیز بیشتری احتیاج نداشت. او هر چیزی را که با احتیاجات و نظریاتش تطبیق نمیکرد ساد گی «دشمن» اعلام میکرد و آن را تحریم مینمود.

این سه مرد ـ مارکس، لنین و استالین ـ از لحاظ شخصی و از لحاظ شیوه بیان خود تناقض و تضاد دارند. مارکس علاوه بر یك انقلابی، عالم بالنسبه ساده‌ای بود. سبك او روشن و برجسته، آزاد و آمیخته با بذله بود.

لنین بنظر میرسید که تجسم خود انقلاب است. سبك او پر طنطنه، پر تهدید و نیشدار و منطقی بود. استالین فکر می کرد که قدرت او در ارضای همه امیال بشری نهفته است، و معتقد بود که اندیشه‌های او عالی ترین تظاهر فکر بشری است. سبك او بیرنك و یکنواخت بود. ولی منطق جزمی و بیش از حد ساده شده او برای مردم عادی و طرفداران طرز تفکر رسمی قابل قبول بود.

سبك استالین متضمن سادگی نوشته‌های آباء کلیا است، نه در نتیجه تحصیلات مذهبی دوران جوانیش، بلکه بعلت آنکه نوشته‌های او طرز بیانی است تحت شرایط بدوی و متعلق بکمونیستهای جزمی.

پیروان استالین نه استحکام درونی خشن او را دارند و نه حتی اعتقادات محکم و قوه جازم او را. آنها که از همه جهت مردم معمولی هستند. دارای یك حس واقعیت غیر عادی میباشند. آنها قادر بایجاد سیستمهای جدید با افکار جدید نیستند زیرا با واقعیتهای حیاتی بورو کراتیسم روبرویند، فقط میتوانند ایجاد هر چیز جدیدی را غیر ممکن سازند و آن را خفه کنند.

جنبه دگماتیك و محدود ایدئولوژی کمونیست بدین ترتیب تکامل و تحول یافت. اصطلاح «تحولات بعدی مارکسیسم» بتقویت طبقه جدید و حاکمیت نه تنها یك ایدئولوژی واحد بلکه حاکمیت افکار یك فرد یا یك گروه اولیگارشها انجامیده است. انحطاط فکری و فقر و بینوائی خود ایدئولوژی از اینجا ناشی شده است. همراه این جریان عدم اغماض نظریات دیگر و حتی خود فکر مشری افزایش یافته است. پیشرفت ایدئولوژی و عناصری که از حقیقت در آن است، بنسبت افزایش قدرت مادی پیروان آن کاهش پذیرفته است.

(۱)

طی تلگرافی بوزارت دریاداری اطلاع دادم که شخص دیگری را برای تصدی پست لرد اول دریاداری انتخاب کند.

***

روز ۹ سپتامبر یك کنفرانس رسمی با حضور پرزیدنت در کاخ سفید تشکیل شد چون رئیس ستاد ارتش امپراتوری و رئیس ستاد نیروی هوائی چند روز پیش بانگلستان عزیمت کرده بودند مارشال دیل اسمیت و همچنین سه تن از نمایندگان روسای ستاد بریتانیا در واشنگتن همراه من در این کنفرانس شرکت کردند پرزیدنت نیز در باسالار لیهی، مارشال کینك وارنولد را باین جلسه آورده بود

تلگرافهائی که درباره الحاق ناوگان ایتالیا به واحدهای دریائی متفقین رسیده بود خوشوقتی و مسرت زیادی در میان اعضاء کنفرانس ایجاد کرد و من اظهار امیدواری کردم که متفقین با ملوانان ایتالیائی بارعایت احترام رفتار خواهند کرد

من یادداشتی را که درباره اوضاع کلی تهیه کرده بودم قبل از تشکیل کنفرانس به پرزیدنت تسلیم کردم

وی از من خواهش کرد که متن این یادداشت را در این جلسه قرائت کنم تا اساس مذاکرات ما قرار گیرد.

۹ سپتامبر ۱۹۴۳

بنظر من لازم است قبل از اینکه ما ایالات متحده را ترك گفته و متفرق شویم باید شورای مختلط روسای ستاد بار دیگر تشکیل جلسه علنی داده و اوضاع نازه‌ای را که ممکن است در نتیجه عملیات جنگی فعلی ایجاد شود بادر نظر گرفتن اینکه نبرد برای تصرف ناپل و رم با موفقیت روبرو شده و آلمانیها بسوی آپنن و در پو عقب نشینی خواهند کرد مورد بررسی قرار دهیم.

۲ ـ اگر ما موفق شویم که ناوگان ایتالیا را بواحدهای دریائی خود ملحق سازیم نه تنها ناوگان ایتالیا بلکه خواهیم توانست ناوگان خود انگلستان را که تا کنون در برابر قدرت دریائی ایتالیا قرار داشتند آزاد سازیم.

بعقیده من باید در اسرع وقت ممکن از افزایش قدرت نیروی دریائی خود در جنگ علیه ژاپن حد اکثر استفاده را بکنیم من از لرد اول دریاداری درخواست کرده‌ام که موضوع اعزام واحد نیرومندی از کشتی های ساحلی انگلستان را با چند رزمناو و ناوهای مشایع از راه کانال پاناما و اقیانوس آرام باقیانوس هند مورد بررسی قرار دهد.

زیرا لازم است که برای اجرای عملیات سال آینده در کلمبو ناوگان نیرومندی در این منطقه داشته باشیم و اگر این واحدها را تحت فرماندهی عالی امریکا در اقیانوس آرام قرارداد بر اندازه اسباب خوشوقتی ما خواهد شد تا نتوانند دست کم چهار ماه قبل از عزیمت به اقیانوس هند در آن منطقه مورد استفاده قرار گیرند.

در هر صورت ما نمیتوانیم اجازه بدهیم که کشتی های جنگی ما بکار بیافتند با همه اینها تصدیق دارم که ورود واحدهای دریائی مذکور تا چه اندازه بپیشرفت ماموریتی که ناوگان امریکا در اقیانوس آرام دارند کمك خواهد کرد.

صرف نظر از تمام ملاحظات استراتژیکی دولت پادشاهی انگلستان بسیار مایل است در عملیاتی

اطلاعات اقتصادی

بازار تهران

سفارش پارچه نخی از شهرستان ها

امروز بازار تهران جریان عادی داشت نرخ جهره درجه یك تا ۲۱ درصد درجه ۲ تا ۲۴ درصد درجه ۳ تا ۳۰ درصد بودیول هم بمناسبت اواخر ماه طبق معمول کم در جریان است.

بازار قماش جریان دارد مظنه قماش نخی روسی که در این دو هفته تنزل داشت کمی ترقی کرد علت آنهم اینستکه چون پارچه در دست فروشنده محدود میباشد از قیمت معین شده کمتر عرضه نمیکنند ومیگویند که فروشهای دو هفته اخیر باضرر بوده است بهمین علت امروز چیت رقمه که در هفته پیش ۸ر۱۲ ریال عرضه میشد به ۲۵ر۱۳ تا ۱۴ ریال رسید ساتین روسی کم جریان دارد مظنه آن از ۱۸ تا ۱۹ ریال است سفید روسی از ۲۵ر۱۶ تا ۳۵ ریال میباشد پارچه نخی در هفته گذشته که منتهی به ۲۲ر۸ر۳۶ باشد طبق فهرست تقریبی وزارت گمرکات ۱۲۰ هزار کیلو وارد ایران شد قماش پشمی هم ۱۹۸۰۰۰ کیلو وارد شد و بازار قماش پشمی هم خوب است و از شهرستانها در درجه اول استان آذربایجان سفارش جدید دریافت میشود بازار قماش نخی داخلی ساکت است و در آن ترقی قیمت دیده نمیشود چون فروشنده متعدد است ورقابت مانع از بالا رفتن مظنه آن میشود بازار خشکبار خوست معامله روی برگه بهتر شد نیز اسفارش برای اروپا رسیده بطوریکه برگه تبریز تحویل محل ۲۰ ریال ترقی داشت امروز جعبه‌ای ۲۴۰ ریال خریدار داشت مغز بادام هم بمناسبت خریدهای هند بها هنوز بازار خوبی دارد مغز بادام تبریزی که خریدار داشت کیلوئی ۵ر۵۱ ریال قیسی ۵۷ ریال قیمت داشت سبزه هم بازار خوبی دارد بخصوص سبزه شسته خریدار فراوان دارد و بازار خارجی آنهم خوب است سبزه شسته از ۲۱۵ تا ۲۲۰ ریال وسبزه ناشور ۲۰۰ ریال خریدار داشت مغز گردو باب صادرات پاك شده بازارش خوب است مظنه آن کیلوئی ۵۴ ریال بود بازار چای داخله جریان دارد همانطور یکه روز قبل اطلاع دادیم صادرات بخارج ادامه دارد با وجودیکه جای در انبارهای اروپا موجود است در هفته پیش ۵۰٫۰۰۰ کیلو چای برای خارج از کشور صادر کردند. معامله روی زیره باز دو روز است که انجام نمیگیرد در هفته پیش ۵۰ تن زیره بخارج صادر شد.

بازار فرش ساکت است تغییر مظنه در فرشهای صادراتی دیده نمیشود واصولا بازار فرش در این وقت سال ساکت فرشهائی هم که بخارج صادر میشود اغلب از خریدهای سابق است در هفته پیش عموما ۵۰۰۰ کیلو فرش بخارج صادر شد این مقدار نشانه زمینه زیاد فرش در خارج است بازار کتیرا جریان دارد در مظنه‌های آن تغییری پیدا نشد در هفته گذشته ۷۰۰۰ کیلو کتیرا بخارج صادر شد.

بازار خواربار

تنزل مرغ وخروس

امروز بازار خواربار جریان داشت معاملات خوب اغلب روی برنج وتخم مرغ وهمچنین حبوبات صورت میگرفت

برنج - برنج صادراتی چمپا بازارش گرم است در تهران از زمینه آن کم است وچون باب مصرف تهران نیست معامله عمده روی آن انجام نمیگیرد اما در رشت برای مصرف داخلی معامله میشود قیمت چمپا مخلوط کیلوئی ۶ر۸ تا ۷۵ر۸ ریال است درحالیکه قیمت اعلام شده دولتی برای تحویل در بندر پهلوی ۵ر۸ ریال است باید توجه داشت که کیلوئی یکریال خرج حمل دارد وهمچنین چمپای پاك کرده باب صادرات بروسیه در رشت برای مصرف داخلی کیلوئی ۲۰ر۹ ریال مظنه دارد دولت برای تحویل کشتی در بندر پهلوی این رقم برنج را کیلوئی ۵ر۹ ریال خریدار است با این حساب احتمال موفقیت دولت برای خرید بسیار ضعیف است و بفرض خرید مطمئنا احتیاج دولت بمقداری که در قرارداد با شوروی پیش بینی شده تامین نخواهد شد وتا امروز نمایندگان دولت که برشت رفته بودند اقدام بخرید ننمودند بازار برنج صدری در این چند روزه بهتر شد علت آنهم خرید مجدد آرتش در تهران است گویا آرتش از این پس در تهران برنج خریداری خواهد کرد ولی مظنه انواع برنج تغییری نداشت.

مرغ وخروس - قیمت مرغ وخروس هم تنزل کرد مظنه مرغ اردبیلی به ۷۸ ریال نیمچه ۴۸ ریال مرغ رشتی ۷۰ ریال نیمچه رشتی ۴۵ ریال جوجه ۳۵ ریال رسیده بود

روغن - بازار روغن جریان دارد مظنه روغن کرمانشاهی بمناسبت سست شدن بازارش ۲ ریال تنزل داشت علت هم زیاد شدن روغن عراقی بود که بطور قاچاق بکرمانشاه وارد میشود وبقیمت ۱۰۵ ریال فروخته میشود وبا روغن کرمانشاهی مخلوط میکنند دیامروز روغن کرمانشاهی درجه یك اعلا کیلوئی ۱۵۲ ریال بود روغن شیرازی بدلیل ارزان شدن روغن کرمانشاهی وزمینه زیاد آن وارد بازار نمیشود چون صرف نمیکند روغن آذربایجان بمناسبت فصل مصرف آن زیاد وارد بازار میشود ونقیمت کیلوئی ۱۱۵ ریال روغن همدانی ۱۲۰ ریال خرید وفروش داشت

بیمه

شرکت بیمه حق بیمه باربری را افزایش داد

شرکت بیمه تصمیم گرفته است از اول آذرماه حداقل حق بیمه باربری را افزایش دهد.

بموجب این تصمیم درصورتیکه مبلغ بیمه شده ریال باشد حداقل حق بیمه یکصد ریال درصورتیکه لیره باشد حداقل ده شلینك ودرصورتیکه دولار باشد حداقل حق بیمه یك دلار وپنجاه سنت خواهد بود.

این دستور امروز از طرف شرکت بیمه بکلیه شعبه‌ها ونمایندگیها ابلاغ گردید.

اخبار اقتصادی جهان

تنزل سهام

نیویورك - آسوشیتدپرس دیروز نرخ سهام کلیه شرکتهای مختلف باستثناء شرکتهای هواپیماسازی تنزل کرد و میزان تنزل هر سهم دو دلار بود. نرخ سهام شرکتهای نفت، فولاد، مواد شیمیائی، اتومبیل، راه آهن و مصالح ساختمانی تنزل کرد.

اساس محکم اقتصاد آمریکا

واشینگتن - کابریل هیك یکی از مشاورین اقتصادی آیزنهاور در کنفرانس مالی اخیر واشینگتن اظهار داشت که دولت آمریکا خود را آماده ساخته است که درصورت بروز تحولات شدید بازرگانی، با اقدامات سریع وموثر از شدت نوسان های اقتصادی بکاهد

ولی ویلیام مارتین رئیس هیئت مدیره بانکهای خزانه‌داری کل آمریکا در پاسخ سئوالات خبرنگاران مبنی بر اینکه سازمان بانکهای خزانه‌داری که دارای نظارت کامل بر امور مالی کشور دارد در صدد است سیاست مالی خود را در مورد تورم پول تغییر دهد اظهار داشت که فعلا نمیتواند در این باره اظهار عقیده نماید ولی خاطر نشان ساخت که بقدرت مالی واقتصادی کشور اطمینان کامل دارد.

کابریل هیك وویلیام مارتین هر دو خاطر نشان ساختند که هنوز خطر تورم کاملا مرتفع نشده است ولی امور بازرگانی واقتصاد کشور کماکان السابق روبه توسعه وترقی واز این لحاظ جای نگرانی نیست.

درهر حال تعدادی از کارخانه ها و صنایع مهم کشور برای جلوگیری از تورم از میزان تولید خود کاسته‌اند

وعده‌ای از اقتصادیون پیش بینی میکنند که تامدت یکسال ممکن است امور اقتصادی کشور تا حد محدود معینی روبه تنزل برود ولی این تنزل با مقایسه با توسعه ورونقی در دو سال اخیر در اقتصادیات آمریکا مشاهده شده بسیار ناچیز خواهد بود.

از طرف دیگر بعضی از رشته‌های اقتصادی وساختمانی کشور که در ظرف چند سال اخیر رونقی نیافته است اکنون روبتوسعه میباشد.

مثلا در اواخر سال ۱۹۵۵ امور ساختمانی ومخصوصا ساختمان خانه‌های مسکونی برای کشور تاحدی در حال رکود بود ولی از تابستان گذشته مجددا رونق گرفت واکنون امور مقاطعه کاری در این رشته بسیار رواج دارد.

بطور کلی میتوان گفت که میزان تولید صنایع تغییر فاحش نکرده ومیزان استخراج ودرآمد شخصی وکالاهای مورد نیاز افراد همه درحال توسعه می باشد و همانطوری که رئیس هیئت مدیره سازمان بانکهای خزانه‌داری کل اشعار میدارد اقتصادیات آمریکا برچنان اساس محکمی استوار است که درمقابل هر گونه اوضاع واحوال میتواند استقامت نماید

تنزل تخم مرغ

علت ترقی اخیر تخم مرغ در تهران - شهرداری اصفهان از خروج تخم مرغ جلوگیری می کند

قریب دو هفته است که در بازار تخم مرغ بسیار کم پیدا میشود تخم مرغها که در تهران عرضه می شود از اردبیل و رشت وهمدان واصفهان و حومه این شهرستان‌ها بتهران حمل می شود مرغوب ترین آنها تخم مرغ اردبیلی است که در تمام مدت در بازار دیده میشد.

جعبه هزار تائی این نوع تخم مرغ بر اثر کمبود از ۲۱۵۰ ریال به ۲۷۵۰ ریال رسید تخم مرغ رشت واطراف آن بمناسبت بارانهای اخیر تهران حمل نمیشد وجمع آوری آن در محل سختی انجام میگرفت از اصفهان وهمدان در این دو هفته حتی یك جعبه تخم مرغ وارد تهران نشد کمی زمینه باعث ترقی تمدید تخم مرغ شد بطوریکه امروز اطلاع حاصل شد گویا تخم مرغ طرفهای همدان واسدآباد. سنقر به جنوب و احتمالا به کویت حمل میشد.

اما از عصر دیروز تخم مرغ اسدآباد وسنقر وارد تهران شد از اردبیل ورشت هم بمقدار زیادی وارد شد

بطوریکه دیروز با آنکه معاملات روز شنبه چندان گرم نیست مظنه تخم مرغ از ۲۷۵ به ۲۶۵ ورشت ۲۵۷۰ ریال رسید و پیش بینی میشود تا چند روز دیگر ترقی قیمت اخیر از بین میرود اما تخم مرغ اصفهان هنوز وارد بازار نشده وعلت بطوریکه امروز خبرنگار ما اطلاع حاصل کرد آن است که شهرداری اصفهان خروج تخم مرغ را ممنوع ساخت وعده‌ای از تجار مربوطه بتهران آمده به نخست وزیری ووزارت کشور شکایت کرده‌اند قیمت تخم مرغ در محل بدون جعبه که هزار تا ۲۰۰۰ ریال است

تجارت خارجی

صادرات وواردات هفته قبل

صادرات

سبیز زمینی ۲۲۰۰۰۰ کیلو پیاز ۹۰۰۰۰ - خرما ۳۵۰۰۰۰ - فرش ۵۰۰۰ - پوست ۱۳۰۰۰ جلد - سالامبور ۶۰۰۰۰ - کتیرا ۷۰۰۰ کیلو - پنبه ۳۷۰۰۰۰ - تخمه هندوانه ۵۰۰۰ - حنا ۶۰۰۰ - لوبیا و نخود ۷۵۰۰۰ - کوجه فرنگی ۴۲۰۰۰ - میوه ۹۰۰۰۰ - زردآلو ۲۵۰۰۰ - شیرین بیان ۱۲۵۰۰۰ - زردآلو ۱۱۰۰۰ - کشمش ۶۰۰۰ - پشم ۵۰۰۰۰ کیلو - زیره ۵۰۰۰۰ - داروهای گیاهی ۱۵۰۰۰۰ - تمبر باطله ۵۲۵۰۰۰ عدد - آجر ۲۰۰۰۰۰ عدد خورده سنگ ۱۲۰۰۰۰ کیلو - روده ۳۵۰۰۰ - چای داخله ۵۰۰۰۰

واردات

آهن آلات ۲۵۰۰۰۰۰ کیلو - ماشین الات ۱۱۰۰۰۰۰ - لوازم اتومبیل ۱۰۰۰۰۰ - لوازم برق ۷۰۰۰۰ - اتومبیل ۲۱۵ دستگاه - لاستیك توئی ۳۰۰۰ حلقه لاستیك روئی ۱۸۰۰ حلقه - قماش نخی ۱۲۰۰۰۰ کیلو - قماش پشمی ۹۸۰۰۰ قماش ابریشمی ۴۵۰۰۰ - کالش ۳۵۰۰۰ جفت - دارو ۷۵۰۰۰ کیلو - ادویه ۷۵۰۰۰ - روغن نباتی ۶۵۰۰۰ - روغن موتور ۱۰۰۰۰۰ کیلو - چینی آلات ۹۰۰۰۰ کیلو - شیشه آلات ۱۰۰۰۰۰ ظروف لعابی ۳۵۰۰۰ - کاغذ ۱۷۵۰۰۰ مواد شیمیائی ۱۲۰۰۰۰ - رنگ ۷۰۰۰۰ چرخ خیاطی ۷۰۰ عدد - رادیو ۲۵۰۰ - دوچرخه ۲۰۰۰ - چائی ۱۱۹۰۰۰ کیلو

مناقصه‌ها و مزایده‌های دولتی

☆ موسسه انحصار دخانیات خرید لوازم فنی وماشین آلات تا ۳۰ر۱۰ر۳۶

☆ سازمان برنامه مناقصه تهیه ونصب برق شهر تفرش تا ۸ر۱۰ر۳۶ تجدید کرد

☆ سازمان برنامه مناقصه لوازم برق شهر اسدآباد تا ۱۸ر۹ر۳۶ تجدید کرد

☆ شرکت سهامی مصالح ساختمانی سازمان برنامه قلع خالص تا ۱۱ر۹ر۳۶

☆ اداره کل غله ونان حمل غله از مشکین شهر به تبریز تا ۲۹ر۸ر۳۶

بازار پنبه

معاملات برای مصرف حدود ۴۷۰ تن پنبه

بازار پنبه امروز جریان داشت معاملات برای مصرف داخلی وهمچنین صادرات خارجی انجام گرفت.

مظنه‌ها مشرح زیر بود: کوکرس ورامین و یاگرگان اعلا ۴۲ ریال خریدار داشت کوکرس معمولی ۵ر۴۰ ریال معامله میشد.

وش ورامین ۵ر۱۵ ریال جوزق کیلوئی ۸ تا ۸۰ر۸ ریال درهفته پیش که منتهی به ۲۲ر۸ر۳۶ باشد قریب ۳۷۰۰۰۰ کیلو خارج صادر شد خبرهای خارجی حاکی است که بورس نیویورك قیمت پنبه هر هرعدل ۶۵ سنت ترقی داشت در بندر تیوارلئال هم ترقی پنبه ۶۵ سنت بود مظنه تحویل درماه آینده شرح زیر است.

دسامبر هر رطل ۸۴ر۳۵ سنت مارس ۸۲ر۳۵ سنت مه ۸۱ر۳۵ سنت ژوئیه ۴۹ر۳۵ سنت اکتبر ۰۴ر۳۴ سنت دسامبر ۸۳ر۳۳ قیمت پنبه برای تحویل درماه‌های آینده در بندر لیورپول انگلستان بشرح زیر اعلام شد: دسامبر ژانویه هر رطل ۸۵ر۲۵ پنس مارس وآوریل ۰۵ر۲۶ پنس مه ژوئن ۱۰ر۲۶ پنس ژوئیه اوت ۱۵ر۲۶ پنس اکتبر نوامبر ۱۵ر۲۶ پنس محصول سال جاری پنبه چین کمونیست ۱۶۴۰۰۰۰ تن است و برمیزان سال گذشته افزایش دارد.

محصول پنبه

خریدپنبه از زارعین وپنبه کاران شمال وسیله شرکت سهامی توسعه واصلاح کشت پنبه ادامه دارد وتا کنون شهرستان وش در کرگان ومازندران خریداری وجمع آوری گردیده است.

وش مورد خریداری از قرار کیلوئی بین ۱۰ تا ۱۵ ریال از زارعین خریداری می شود وپس از تصفیه در کارخانجات پنبه پاك کنی مذکور مرغوب آن برای توزیع بین پنبه کاران برای کشت آتی ذخیره وپنبه آن بفروش میرسد.

ضمنا با اینکه بارندگیهای اخیر به محصول پنبه در شمال در چین‌های اول و سوم خساراتی وارد آورده ولی در نواحی درگز وجنورد که از نقاط پنبه خیز خراسان میباشد بواسطه توزیع بذر مرغوب هندرویلت محصول آن بموقع برداشت ونتیجه آن بسیار رضایت بخش بوده است.

ضمنا کارخانه پنبه پاك کنی جیرفت که ساختمان آن سال گذشته تکمیل و به اتمام رسید در سال جاری شروع به بهره برداری و تصفیه وعدل بندی پنبه نموده است.

وزیر گمرکات وانحصارات امروز گفت روش بندر آزاد هامبورك برای تنظیم بندر آزاد مورد استفاده قرار خواهد گرفت

امروز سخنگوی وزارت گمرکات و انحصارات اظهار داشت آقای سرتیپ ضرغام وزیر گمرکات وانحصارات در مسافرت خود بآلمان در اطراف بندر آزاد هامبورك ووضع گمرك بندر مزبور مطالعاتی بعمل آورد.

در تماسی که امروز خبرنگار ما با آقای سرتیپ ضرغام گرفت وزیر گمرکات اظهار داشت مطالعاتی که پیرامون بندر آزاد هامبورك بعمل آمد از هر جهت برای تاسیس بندر آزاد ایران مفید بود واز روش کار این بندر آزاد هامبورك در بندر آزاد ایران استفاده خواهد شد طرح تاسیس بندر آزاد ایران مراحل نهائی خود را طی میکند و بزودی محل آن اعلام خواهد شد.

علاوه بر این آقای سرتیپ ضرغام وزیر گمرکات وانحصارات در آلمان با رئیس کمپانی فروشنده لوازمات فنی کارخانجات دخانیات ملاقات وبرای تسریع در حمل کالاهای خریداری شده مذاکره کرد وقرار شد کارخانجات خریداری شده از دولت آلمان بزودی حمل شده وبهره برداری از آن در موسسه دخانیات شروع گردد.

برای فروش توتون

قراردادی بین ایران وسوریه منعقد میشود

امسال محصول توتون کشور مرغوب تر ازسال های قبل است

امروز موسسه دخانیات ایران اطلاع داد فعالیتی که چندی پیش برای بدست آوردن بازارهای بین المللی فروش توتون شده تاحدی به نتیجه رسیده است

معامله باسوریه

چندی قبل برای فروش ۲۰۰۰ کیسه توتون سوریه که درحدود ۱۵۰ تن میشود مذاکراتی با نمایندگان این کشور صورت گرفته ودر فروش نوع آن موافقت بعمل آمد.

وقرار شد پیشنهادهائی در آخر نوامبر از طرف سوریه تسلیم ایران شود.

چون در اصل قرارداد موافقت حاصل شده پیش بینی میشود در نیمه اول آذرماه قرارداد فروش توتون بسوریه بامضاء برسد

فروش به هلند

علاوه بر اقداماتیکه برای فروش به کشورهای بزرگ بعمل آمده چندی قبل آقای «بروکر» کارشناس توتون کشور هلند از انواع توتونهای صادراتی ایران بازدید کرد وبا مذاکراتیکه بعمل آمد قرار شد دولت هلند پیشنهاد خرید توتون از ایران بنماید وبزودی این پیشنهاد باداره کل دخانیات خواهد رسید.

فروش توتون بشوروی

بامذاکراتیکه با نمایندگان بازرگانی شوروی بعمل آمد قرار شد برای فروش توتون بشوروی کارشناسان این کشور بایران آمده واز توتونهای صادراتی بازدید نمایند.

بطوریکه اطلاع میرسد کارشناسان شوروی بزودی وارد تهران خواهند شد واکنون تشریفات روادید آنها در جریان میباشد.

خرید توتون

امروز اداره کل دخانیات اطلاع داد که احکام مامورین خرید توتون ابلاغ شده وازاول آذرماه خرید توتون آغاز خواهد شد.

رئیس اداره کل دخانیات اظهار داشت اعتبار کافی برای خرید توتون در اختیار کمیسیونهای خرید گذاشته شده وبا اقداماتیکه از هنگام کشت بذر بعمل آمده است پیش بینی میشود محصول توتون امسال بطور محسوسی مرغوب تر از سالهای گذشته باشد

طرح برنامه پنج ساله تولیدی ازطرف وزارت صنایع بشورای عالی اقتصاد ارسال میشود

طرح پنجساله استفاده از ۷۰۰ میلیون تومان اضافه اعتبار پشتوانه اسکناس ازطرف وزارت صنایع ومعادن تنظیم گردیده وپس از تکمیل برای طرح درجلسه شورایعالی اقتصاد بدبیرخانه شورا ارسال خواهد گردید.

در این طرح بایجاد صنایع مورد احتیاج از قبیل قند ونساجی وصنایعی که قسمتی از احتیاجات عمومی را از کالاهای خارجی برطرف نماید توجه زیاد شده است

فعلا صنایع قند در درجه اول اهمیت میباشد سپس صنایع نساجی حائز اهمیت میباشد

وزارت صنایع پیشنهادهائی را که برای ایجاد این دو کارخانه تسلیم میشود بعد از بررسی مستقیماً برای پرداخت وام بیانکملی ایران توصیه مینماید.

برنج

تاکنون برنج تحویل شوروی نشده است

با اینکه مدتی از امضای موافقت نامه معاوضه برنج وشکر بین وزارت گمرکات وانحصارات ونمایندگی بازرگانی شوروی میگذرد هنوز ازطرف نمایندهٔ وزارت گمرکات وانحصارات درشمال برنج تحویل مقامات شوروی نشده است ونمایندهٔ بازرگانی شوروی منتظر دریافت برنج از نمایندهٔ وزارت گمرکات وانحصارات میباشد شکری که باید درمقابل برنج تحویل ایران شود هم اکنون در گمرك شوروی آمادهٔ حمل بایران میباشد.

بازار شهرستانها

روغن هر کیلو ۹۰ ریال

طبق گزارش رسیده از اطاق بازرگانی کرمان مظنه ارزاق عمومی در هفته گذشته بدینقرار بوده است:

برنج دمسیاه کیلوئی ۲۸ ریال - برنج صدری درجه یك ۲۲ ریال برنج گرده ۵ر۱۲ ریال - گندم هر کیلو ۷ ریال وجو ۳ ریال - روغن خوراکی کیلوئی ۹۰ ریال وخرما هر کیلو ۸ ریال میباشد.

پشم سفید شسته کیلوئی ۴۰ ریال - پشم الوان ۵۴ ریال خامه پشم سفید کیلوئی ۱۹۰ ریال و موی بز هر کیلو ۸۰ ریال مظنه داشته است.

نایابی زیره

در قسمت خشکبار بادام کیلوئی ۱۳ ریال مغز بادام کیلو ۶۰ ریال وپسته خندان هر کیلو ۹۰ ریال

ضمنا زیره سبز ومغز بادام کوهی و تخم خشخاش نایاب ونرخ کتیرا از قرار کیلو ۵۰ ریال وپنبه اعلا هر کیلو ۳۸ ریال بوده است

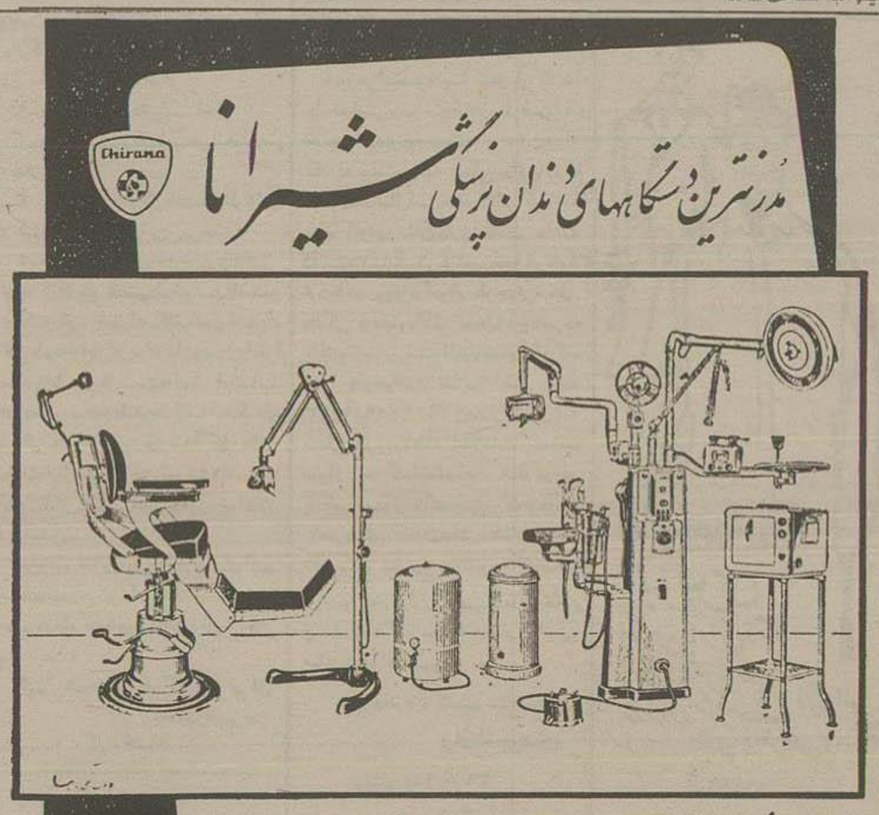

آ - ۲۶۱۴۸

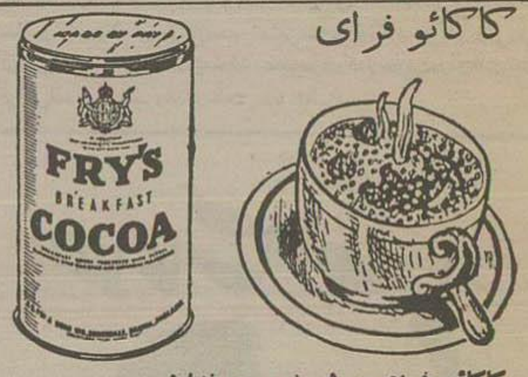

کاکائو فرای

کاکائو فرای مولد نیرو و نشاط.

کاکائو فرای بهترین صبحانه برای جوانان و پیران برای جلوگیری از خستگی در کارهای روزانه هر روز صبح یك فنجان کاکائو فرای بنوشید.

محل فروش: خواربارفروشی واغذیه فروشی های معتبر.

محل پخش: تجارتخانه ایوب طور خیابان ناصرخسرو سرای برقی.

نماینده انحصاری شرکت گری مکنزی محدود خیابان فردوسی ساختمان امینی تلفن ۳۵۱۸۳ و ۳۵۵۹۶

آ - ۲۶۱۵۸

آگهی دعوت مجمع عمومی عادی

مجمع عمومی عادی شرکت سهامی آبیاری شوشتر درساعت ده روز پنجشنبه ۱۴ آذرماه ۳۳۶ درمرکز شرکت واقع درساختمان بنگاه مستقل آبیاری تشکیل میشود ازصاحبان سهام بانماینده تام الاختیار آنان دعوت میشود که درساعت مقرره درجلسه مجمع حضور بهمرسانند.

دستور جلسه

۱- تصویب ترازنامه سال ۳۳ تا پایان آبان‌ماه ۳۳۴

۲- تصویب ترازنامه از آذرماه ۳۴ تا پایان سال ۳۵ شرکت.

۳- استماع گزارش هیئت مدیره نسبت بتعیین خطمشی آتی شرکت

۴- ازدیاد سرمایه شرکت

شرکت سهامی آبیاری شوشتر

آ - ۲۶۱۱۴ — ۲-۲

که در این صحنه نبرد صورت میگیرد نه تنها از لحاظ کمك بمتفقین امریکائی خود بلکه از نظر انجام تعهداتی که نسبت باستر الیا وزلاند جدید بعهده گرفته است شرکت کند

از آنگذشته بطور حتم ظاهر شدن واحدهای دریائی انگلستان تاثیر زیادی در تزلزل روحیه ژاپنیها داشته واین دولت بمیزان قدرت نیروهای دریائی متفقین پی خواهد برد.

۳- باید افکار عمومی را باین نکته متوجه ساخت که برای چهما وسران ستاد ارتش متفقین تصمیم گرفته‌ایم که ایتالیا را صورت قدرت فعاله‌ای علیه آلمان درمیاوریم. باوجود این نمیتوانیم عنوان منفق را بایتالیا اطلاق نموده وباینوسیله بآندولت اجازه دهیم که از عواقب اتحاد خود با آلمان نجات یابد اگر بین آلمان وایتالیا نبردی آغاز شود افکار عمومی بزودی قضاوت واحساسات پیشین خود در نسبت بآنکشور از دست خواهد داد.

همچنین باید مسئله پرچمهای فرماندهی را که بر فراز کشتیهای ایتالیا برافراشته خواهد شد وحتی تسلیحات آنها را که بوسیله ملوانان ایتالیائی زیر نظر و کنترل امریکائیها وانگلیسها بعمل خواهد آمد مورد بررسی قرار دهیم کلیه این مسائل وطرز استفاده از ناوگان ایتالیا باید از هم اکنون بدقت مورد مطالعه قرار گیرد.

۴ - درصورتیکه عملیات ما در منطقه نایل مقرون بموفقیت گردد من موافقم که نیروهای متفقین تا موقعی که بخطوط دفاعی اصلی آلمانیها نرسیده‌اند پیشرفت خود را بسوی شمال ایتالیا ادامه دهند.

اگر مردم ملت ایتالیا در همه جا با ما همکاری کرده وارتش ایتالیا حاضر بکمك بما بشود ما خواهیم توانست حتی قسمتی از نیروهای خود را از این کشور خارج کنیم

هرگاه پس از نبرد نایل با مقاومت جدی در جنوب خط دفاعی آلمان روبرو نشویم بدون شك در ادامه حمله تردیدی بخود راه نخواهیم داد وامیدواریم که بتوانیم تا آخر سال کار آنها را یکسره کنیم واگر زودتر از این موفق شویم که چه نباید فراموش کرد که ما درباره بیرون بردن تدریجی لشکرها از اول ماه نوامبر از ایتالیا موافقت حاصل کرده‌ایم

۵- من با در نظر گرفتن امکانات جدید نبرد سال ۱۹۴۴ را مورد مطالعه قرار داده وعقیده دارم که باید درمورد پیشروی بسوی شمال اوضاع واحوال روز درنظر گرفته شود

بدیهی است اگر آلمانیها بسوی آلپ عقب نشینی کنند وضع جدیدی پیش خواهد آمد

ولی اگر این امر صورت نگیرد یا درنظر گرفتن احتیاجات عملیات «آورلرد» باید راه دیگری درپیش گرفته شود

همچنین باید در نظر گرفت آلمانیهائیکه در خطوط داخلی مشغول نبرد خواهند شد می توانند تا آخر سال قوای کمکی زیادی بجبهه ایتالیا وارد نموده وتعادل قوا را بنفع خود از بین ببرند. بدین جهت ما هرگز نباید احتمال یك حمله متقابله نیرومندی را از طرف آلمانیها از نظر دور داریم. من مایلم این نکته دقیقا مورد بررسی قرار گیرد که آیا بهتر آن نیست که پس از رسیدن بخطوط دفاعی اصلی آلمانیها خودما نیز اقدام بایجاد خط دفاعی نیرومندی بکنیم ما برای ساختن این خط دفاعی میتوانیم از کمك ایتالیائیها استفاده کنیم نیروهای ایتالیائی همچنین میتوانند در دفاع از این خط شرکت کنند.

نیازمندیها و آگهی های کوچک

استخدام میشود

آگهی استخدام هنرپیشه

بمنظور تهیه یک فیلم هنری رنگی به دو نفر دوشیزه یا بانو که از استعداد و زیبائی بهره‌مند باشند و بیشتر از بیست و پنج سال نداشته باشند برای ایفای نقش اول سناریو نیازمند است داوطلبان از این تاریخ حداکثر ظرف ده روز بدفتر سینما استودیو پلازا واقع در خیابان شاهرضا مقابل پمپ بنزین از ساعت ۱۰ تا ۱۱ صبح مراجعه نمایند انتخاب شوندگان با حقوق کافی مکلف برای تهیه دو فیلم استخدام میشوند.

نصرت‌الله محتشم

آ ـ ۲۵۹۶۴ ۲.۱

بکارگر نیازمندیم

نجار روکوب، رنگ‌کار آدرس شرکت سهامی مرس چوب کیلومتر ۷٫۵ جاده دماوند تلفن ۳۸۹۴۶ و ۹۳

آ ـ ۱۷۸۹۹ ۱ـ۵

شرکت کامپاکس

(مهندس مشاور سازمان برنامه) برای دفتر فنی اداره مرکزی خود در تهران احتیاج به یکنفر آرشیتکت با سابقه که یکی از زبانهای فرانسه یا انگلیسی آشنا باشد دارد

داوطلبان میتوانند همه روزه از ساعت ۸ الی ۴ بعدازظهر به اداره شرکت خیابان کوشک ـ شماره ۶۶ مراجعه نمایند

آ ـ ۲۵۸۸۴ ۱ـ۲

بچند دوشیزه فروشنده

باتجربه احتیاج داریم طالبین بفروشگاه جنرال مدواقع درخیابان سعدی رجوع کنند

آ ـ ۲۶۱۶۰ ۱ـ۲

یک فراش نجیب جوان

که کمی هم سواد داشته باشد با حقوق مکفی استخدام میشود ـ خیابان سعدی نرسیده بدروازه دولت سازمان فرهنگی شریف

آ ـ ۱۰۱۱۵۵

یکنفر راننده باگواهینامه دوشخصی

وضامن معتبر برای تمام روز استخدام میشود طالبین بشرکت سهامی اسپارک اول خیابان سعدی پشت بانک بازرگانی ساختمان الدهام مراجعه فرمایند.

آ ـ ۲۶۰۷۰

بجوانی تحصیل کرده

برای شاگردی تجارتخانه تمام روز نیازمندیم. داوطلبان مشخصات کامل خودشان را باحداقل حقوق بتجارتخانه اصالت حاجب‌الدوله ارسال دارند.

آ ـ ۲۶۱۰۴

آگهی ابلاغ

بتاریخ ۳۳۶٫۵٫۸ آقای محمدباقر شیخ‌الحرمین بوکالت ازطرف آقای محمدعلی نصرت بطرفیت آقای علی جلیلی شغل کاسب ساکن خیابان سی متری جنب خیابان قلمستان بخواسته مبلغ دوازده هزار و یکصدوهفتاد ریال وخسارات ازحق‌الوکاله ووجه تمبر و یه شه رشت اوراق مستند رونوشت یک طغراسفته واخواست شده تقدیم بکلاسه ۱۱۸ـ۳۵ ثبت گردیده چون خوانده درمحل معرفی شده شناخته نشده است حسب تقاضای وکیل خواهان ودستور دادگاه باستناد ماده ۱۰۰ قانون آئین دادرسی مدنی مفاد دادخواست ومستند دعوی شرح فوق بمنظور ابلاغ بخوانده سه نوبت متوالی درروزنامه رسمی کشور شاهنشاهی وروزنامه (اطلاعات) آگهی میشود که خوانده روز ۴ شنبه ۱۴٫۱۲٫۳۶ ساعت ۸ صبح درشعبه ۴۰ دادگاه بخش تهران حضور بهم رساند.

درصورت عدم حضور دادگاه غیابا رسیدگی ومبادرت بصدور رای مقتضی خواهد نمود وچنانچه بعداً آگهی در این خصوص لازم شود وفقط یکنوبت در روزنامه آگهی میشود ومدت آن ده روز خواهد بود.

مدیر دفتر شعبه دوم دادگاه بخش تهران ـ میر ابوالفتح صدر

آ ـ ۱۸۱۲۹ ۱ـ۳

صاحب امتیاز و مدیر مسئول: عباس مسعودی
حای ادارهٔ خیابان خیام چاپخانه اطلاعات

جویای کار

حوالی لیسانسیه

حقوق فارغ التحصیل رشته بازرگانی دارای سابقه ممتدی در ترجمه و حسابداری ودفترداری دوبل بزبان انگلیسی و فارسی تسلط کامل بزبان انگلیسی ـ آشنائی بماشین نویسی انگلیسی و فارسی معلومات کافی در مکاتبات تجارتی حاضر است تمام وقت یا چند ساعت در روز در شرکتهای تجارتی وادارات خارجی کار کند براهنمای ۱۰۷۳ روزنامه اطلاعات مکاتبه کنید.

آ ـ ۱۷۱۷۷

شقارندج

مستغلات

یک مغازه

درخیابان لاله‌زار نو مقابل سینما کریستال واگذار میشود رجوع شود به تلفن ۳۸۱۹۱

آ ـ ۱۸۱۵۱

یک قطعه زمین

بمساحت تقریبی دوهزار مترمربع بر خیابان شمیران بالای سه راه زندان باضمام برق فشار قوی باتلفون وسالنهای متعدد بزرگ که برای کارگاههای صنعتی مناسب میباشد بفروش میرسد طالبین بتلفون شماره ۲۱۴۱۹ و ۲۴۷۳۰ مراجعه نمائید.

آ ـ ۱۸۱۹۱

اول جاده کرج

کیلومتر (۲) جاده مخصوص کرج پائین بیمارستان هزار تختخوابی و کارخانه برق دولتی آلتسوم مقداری زمین تفکیک شده بقطعات ۳۹۰ متری بقیمت نازل بمعرض فروش گذارده میشود طالبین باول لاله‌زار بالای کافه قنادی معیلو (دفتر شهرستانی) مراجعه فرمائید تلفن ۳۲۵۷۵ آ ـ ۲۷۰۹۴

یک باب مغازه

درخیابان شاهرضا نرسیده بکوچه لادن مقابل خیابان فرصت اجاره داده میشود جنب همانخانه آقای نفتون مراجعه شود.

آ ـ ۱۸۱۰۹ ۲ـ۲

واگذار میشود

یک باب اطاق برای تجارتخانه واقع در خیابان ناصرخسرو سرای روشن طبقه اول واگذار میشود بتلفن ۴۶۳۲۴ مراجعه شود.

آ ـ ۱۸۰۶۵ ۲ـ۲

بازرگانی محمدی

مرکز خرید وفروش اراضی داودیه خیابان شمیران استگاه خندان تلفن ۸۱۱۱۱ آ ـ ۱۵۶۳۳ ۷ـ۱۰

بازرگانی عسکری

دواطاق برای هر نوع کار درخیابان سعدی واگذار میکنند تلفن ۴۱۹۹۰

آ ـ ۱۷۸۷۱ ۲ـ۵

بازرگانی عسکری

پول ارزان خانه خوب ـ زمین مرغوب تهیه میکند فردوسی شمالی بالاتر از ارفرانس تلفن ۴۱۹۹۰

آ ـ ۱۷۸۶۹ ۳ـ۴۰

اجاره میشود

حیاط قدیم ساری که در حدود ۱۵ اطاق داشته باشد واتومبیل تا جلوی درب آن برود. طالبین تلفن ۳۲۲۸۷ مراجعه نمایند

آ ـ ۲۵۶۶۲ ۳ـ۳

مرکز معاملات اراضی نارمک

بازرگانی املاک جاوید میدان شهناز تلفن ۳۳۳۳۶

آ ـ ۲۵۶۹۴ ۳ـ۵

برای سرعت انجام خرید یا فروش اجاره استیجاره خانه ـ زمین ـ ویلاهای شهر وشمیران دهات وزمینهای زراعتی

معاملات پولی باوثیقه ملکی

رجوع فرمائید لاله‌زار نزدیک تویخانه تلفن ۳۹۷۸۴ بیگ کاشان

آ ـ ۲۵۸۰۴ ۱۰ـ۲

آگهی های کوچک متفرقه

اطلاعیه سازمان لوله کشی

از تاریخ پنجشنبه شانزدهم ۱ ابانماه ۳۳۶ شماره‌های تلفن سازمان مرکزی آب تهران واقع در خیابان مسکده از شماره ۶۹۸۱۰ تا شماره ۶۹۸۱۹ خواهد بود.

سازمان آب تهران

آ ـ ۲۵۱۹۲ ۴ـ۲۶

قرص مخمر آبجو فیلیپس را

برای کمبود مواد غذائی و تقویت عمومی بدن از شرکت سهامی آساد خیابان قوام السلطنه تلفن ۴۴۱۱۰ خریداری فرمائید.

آ ـ ۲۴۰۱۴ ۱۴ـ۱۵

آدولف چیست؟

بانوان کدبانو و خانه‌دار وکافه رستورانها منتظر آگهی بعدی باشید

آ ـ ۲۶۱۳۶

شغل آبرومند

کلاس‌های نقشه کشی مخصوص خانمها از دوم آذر ساعت ۵ بعداز ظهر شروع وبعدازسه ماه کارآموزی درامور نقشه کشی ساختمان و راموگرفتن دیپلم مهندسی ساری مانند سایر خانمها با حقوق مکفی استخدام میشوید (کلاس نقشه برداری آقایان سوم آذر شروع میشود) دروازه دولت مقابل سعدی

آموزشگاه فرهنگ

آ ـ ۲۶۱۷۶

آگهی اخطار

بدینوسیله به آقای نورالله گودآسیائی فرزند مرحوم ملاعلی اکبر متصدی یک فنجان آب واراضی گودآسیا که محل اقامت او مجهول است اخطار میشود چنانچه از این تاریخ ظرف مدت یک ماه برای انجام مقررات اوقافی باداره اوقاف سبزوار حاضر نشده و کبل قانونی خود را معرفی ننمائید طبق ماده ٦٤ آئین نامهٔ اوقاف نسبت بممنوعیت شما اقدام خواهد شد.

رئیس اداره اوقاف سبزوار جزایری

آ ـ ۲۶۱۹۲

اظهار قدردانی

نظر باینکه لاستیک ورینک اتومبیل اینجانب میر احمد رائی راننده اتوبوس شماره ۵۴ در کردنه قوشچی رضائیه کم و آقای گروهبان یکم علی وجاهتی مامور پاسگاه ژاندارمری لاستیک و رینک را پیدا و بدون چشمداشتی بخود اینجانب مسترد داشته‌اند بدینوسیله از درستکاری این شخص محترم اظهار تشکر و قدردانی مینمایم

میر احمد رائی

آ ـ ۲۶۱۸۸

آ ـ ۲۶۰۹۲

فروش اتومبیل

تعداد دویست عدد اتومبیل

آماده فروش همه سیستم اروپائی و امریکائی از مدل ۱۹۵۰ الی ۱۹۵۷ عوارض حمل ونقل بعهده خودما میباشد.

حمل اتومبیلها درمقابل اعتبار بانکی میباشد.

بنشانی زیر مراجعه فرمائید.

Garage MAJESTIC S.A.
Rue Jacobjacobs 40
ANVERS
Belgique آ ـ ۲۳۰۸۰ ۷ـ۷

شورلت ۵۱ فروشی

توریست ایران فردوسی کاشی ۶۷۷ تلفن ۳۳۲۷۷

آ ـ ۱۹۰۵۳ ۲ـ۴

تلفن ۴ واگذار میشود

بتلفن ۶۶۲۷۶ مراجعه شود

آ ۱۸۱۵۳

شرکت محکم

ازمحل سابق (چهارراه کالج) بشاهرضا اول خیابان و بلافاصله انتقال یافته تلفن ۴۳۱۹۳

آ ـ ۱۸۰۷۵ ۲ـ۲

تغییر شماره تلفن

قابل توجه مراجعین ومشتریان محترم دایره بازرگانی سفارت چکوسلواکی: شماره های تلفن جدید مابقرار زیر میباشند:

۴۲۰۰۴
۶۸۸۵۶
۶۸۸۵۷
۴۵۳۹۶

آ ـ ۱۷۸۴۳ ٦ـ۴

بهترین درختهای میوه وچنار

مورد احتیاج خودرا از ماخریداری فرمائید نشانی ۱ کشاورزی مظاهری کرج جنب بیمارستان ۲ دفتر کشاورزی مظاهری اول خیابان دانشکده قسمت فوقانی ۳ تهران تلفن ۲۱۳۳۵، ۲۵۷۵۱

آ ـ ۲۶۱۰۸

درخت

بهترین درختهای میوه پیوندی و چنار و الوان (عرعر) از دفتر خالقی تهیه نمائید این موسسه شمارا باوسیله شخصی بباغ خود میبرد وجنس مورد نظر را دردفتر تحویل میدهم اول جاده مخصوص کرج دفتر خالقی تلفن ۴۴۴۲۲ ازاول آذر مراجعه فرمائید.

آ ـ ۲۶۲۱۲ ۱ـ۲

درچهار جلسه زبان انگلیسی را بخوبی فرا خواهید گرفت

شاه‌آباد ـ پاساژ علمی ـ آموزشگاه فرهنگ عدل

آ ـ ۲۶۱۲۰

پارتی جدید

ممتازترین وتارلترین تشک های ساخته شده ازکائوچوی طبیعی بابعاد مختلف وارد شد.

شرکت کاظمی ـ اول خیابان برق تلفن ۵۰۹۶۹

« آگهی مصور »

آ ـ ۲۶۱۷۲

۲۰ رقم سنبل
۳۰ رقم لاله
۱۰ رقم نرگس

پیازهائی است که جدید آورده شده و برای خرید عمده به خیابان بوذرجمهری سرای رازی تلفن ۲۰۵۸۵ مراجعه فرمائید.

آ ـ ۲۶۱۶ « مصور »

یک شماره تلفن ۵ بفروش میرسد

طالبین بتلفن ۴۶۳۲۴ مراجعه نمایند

آ ـ ۱۸۰۶۵ ۲ـ۲

شماره جدید تلفن های آتش نشانی تهران

۴۴۴۴۳ و ۴۴۴۴۴

شمیران ۸۳۸۱۸

پزشکان

بیماریهای داخلی ومقاربتی

ناصرخسرو ومقابل دارائی دکتر جافزا

دکتر جواد شمسائی

متخصص بیماریهای قلب از امریکا
مطب مجهز به الکتروکاردیوگرافی ورادیوسکوپی
خیابان قوام السلطنه ـ مقابل سفارت مصر
تلفن ۴۰۴۵۰ ـ پذیرائی عصرها ۴ تا ۷ ـ

دکتر دیلمی

معالج بیماریهای داخلی ـ کودکان هر روز از ۲ بعدازظهر از بیماران پذیرائی مینماید آدرس اول خیابان مازندران (خواجه‌نصیر طوسی)

بیماریهای داخلی مقاربتی

امراض جلدی مجاری ادرار امراض زنانه.

خیابان سپه مقابل پستخانه دکتر دانشگر

کشیک پزشکان

آقای دکتر حسین بهنژاد خیابان تخت جمشید بین بهار و شمیران

آقای دکتر علی خواجوی خیابان خواجه نظام‌الملک کرجه سعدی

قطارهای محلی

اهواز ـ بندرشاهپور

حرکت از اهواز همه روزه ساعت ٦ و ۴۵ دقیقه ورود به بندرشاهپور ساعت ۱۱ حرکت از بندرشاهپور همه روزه ساعت ۱٦ ورود به اهواز ساعت ۱۹ و ۵۵ دقیقه.

تبریز ـ جلفا ـ حرکت از تبریز روزهای شنبه و سه‌شنبه ساعت ۹ ورود به جلفا. ساعت ۱۴ و پنجاه دقیقه. حرکت از جلفا روزهای یکشنبه و چهارشنبه ساعت ۹ ورود بتبریز ساعت ۱۴ و پنجاه دقیقه.

تبریز ـ شرفخانه ـ حرکت از تبریز روزهای جمعه و دوشنبه ساعت ۸ ورود به شرفخانه ساعت ۱۱ و نوزده دقیقه. حرکت از شرفخانه روزهای جمعه و دوشنبه ساعت ۱۳ و نیم ورود به تبریز ساعت ۱۸ و چهل دقیقه

پستهوائی داخله

شنبه ـ آبادان (بوشهر ـ لنگه ـ رینگ کنگان ـ بندرعباس ـ بندر جاسک ـ دیلم) ـ شیراز ـ (مرودشت ـ سیوند ـ تخت جمشید ـ جهرم ـ لار ـ فسا) ـ مشهد (ترمت حیدریه ـ بجنورد ـ سبزجند ـ قوچان ـ کاشمر ـ فردوس ـ گناباد ـ خرمشهر ـ (اهواز ـ مسجدسلیمان ـ بهبهان ـ بندرشاهپور)

یکشنبه ـ آبادان ـ اهواز (وتوابع) ـ کرمان ـ (بندرعباس ـ میناب رفسنجان ـ سیرجان ـ نیم) ـ زاهدان ـ (خاش ـ چاه بهار ـ ایرانشهر) ـ خرمشهر شیراز (وتوابع)

دوشنبه ـ بوشهر ولنگه (مستقیم آبادان ـ شیراز (وتوابع) ـ مشهد ـ (وتوابع) ـ همدان ـ کرمانشاه ـ خرمشهر زاهدان (وتوابع)

سه‌شنبه ـ آبادان (وتوابع) شیراز (وتوابع) ـ خرمشهر ـ اهواز (وتوابع).

چهارشنبه ـ آبادان ـ اهواز (وتوابع ـ مشهد (وتوابع) ـ نزد (انار ـ میبد ـ اردکان) ـ کرمان (وتوابع) ـ زاهدان (وتوابع) ـ خرمشهر ـ شیراز (وتوابع)

پنجشنبه ـ آبادان ـ شیراز (وتوابع) ـ خرمشهر ـ اهواز (وتوابع) ـ همدان ـ کرمانشاه.

برنامه رادیو دهلی

فردا صبح ساعت ۱۵ـ۷ با امواج کوتاه ردیف ۱۳ و ۱٦ متر اخبار برنامه شب ۱٦ـ۱۹ موسیقی کلاسیک هندی ۲۰ اخبار ۱۰ـ۲۰ گفتار کوتاه ۱٦ـ۲۰ موسیقی ایرانی ۳۰ـ۲۰ گفتار درباره دانشگاه‌های هند

کشیک بیمارستانها

هنگام بیماری در ساعات مختلف شب بلادرنگ بمراکز زیر مراجعه فرمائید مسمومین از تریاک وسایر سموم (بیمارستان های شفا خیابان خیابان ژاله تلفن ۳۷٦۳۱ لقمان الدوله ادهم خیابان مخصوص پشت باغشاه تلفن ۲۳۲۳۳ مجروحین ومصدومین (بیمارستان های سینا درخیابان سپه، امدادی شیرو خورشید سرخ خیابان مولوی باغ فردوس :

زایمان و عوارض زنانه (بیمارستان های زنان پیچ شمیران و وزیری خیابان شیخ هادی وزاشگاه حمایت مادران، نوزادان خیابان باستور ودرمانگاه جنوب شهر حمایت مادران خیابان مولوی

درموارد احتیاج فوری به پزشک مقابل وزارت بهداری وسیله آمبولانس نزد پزشکان کشیک شبانه راهنمائی شوند تلفن ۲۰۰۷۱

درموارد احتیاج فوری بعمل جراحی بیمارستانهای سینا چهارراه حسن آباد شفا خیابان خیابان ژاله ولقمان الدوله ادهم خیابان پشت باغشاه مخصوص بیمارستان نجات با داشتن وسایل کامل وروش جدید مبارزه با بیماری‌های آمیزشی درتمام ساعات روز مجانا

پستهای هوائی خارجه

شنبه ـ آلمان ـ آمریکا ـ انگلستان ـ اسرائیل ـ ترکیه چکوسلواکی ـ بلژیک ـ ژاپن ـ فرانسه ـ لبنان ـ سوریه ـ مصر ـ هندوستان ـ هلند ـ عربستان سعودی ـ ایتالیا ـ عراق.

یکشنبه ـ آلمان ـ امریکا ـ انگلستان ـ ایتالیا ـ اتریش ترکیه ـ سویس ـ عراق ـ فرانسه ـ کویت ـ سوئد.

دوشنبه ـ آلمان ـ انگلستان ـ پاکستان ـ ترکیه ـ هندوستان ـ هلند ـ سیام ـ وسایر کشورهای شرق دور باستثناء ژاپن.

سه‌شنبه ـ آرژانتین ـ آلمان ـ امریکا ـ انگلستان ـ اسرائیل ـ ایتالیا ـ پاکستان ـ اتریش ـ ترکیه ـ چکوسلواکی ـ بلژیک ـ سویس ـ اتحاد شوروی ـ عراق ـ ژاپن ـ فرانسه ـ سوریه ـ لبنان ـ مصر ـ سوئد ـ هلند ـ عربستان سعودی ـ کویت.

چهارشنبه ـ افغانستان ـ آلمان ـ امریکا ـ انگلستان ـ سویس ـ عراق ـ سیام ـ ژاپن ـ فرانسه ـ لبنان ـ سوریه ـ مصر سوئد ـ یونان ـ هندوستان.

پنجشنبه ـ آلمان ـ امریکا ـ انگلستان ـ ایتالیا ـ پاکستان ترکیه ـ بلژیک ـ عراق ـ فرانسه ـ کویت ـ هندوستان

فقدان سند مالکیت

آقای نصیر کبری اف با تسلیم یک برگ گواهی محلی مدعی است که دو جلد سند مالکیت ۳ـ۲۷ـ۵۵ شعیر از نود وشش شعیر ششدانگ یکدستگاه عمارت شماره ۱۷۲٦ بخش یک بروجرد که اسناد مالکیت آن در صفحه ۳۳۵ و ۳۳۷ دفتر ۲۳ ذیل ثبت شماره ۲۷۲۸ متعلق بنامبرده مفقود گردیده است امنک بدینوسیله آگهی میشود تادرصورتیکه کسی بااسناد مزبور معامله انجام وذیحق است از نشر اولین آگهی تایکماه باداره ثبت مروجرد مراجعه ومدارک خود را تسلیم دارد والادرصورت عدم مراجعه پس از انقضای مدت مزبور برابر مقررات صدور سند مالکیت المثنی اقدام خواهد شد.

رئیس اداره ثبت مروجرد ـ علوی طباطبائی

آگهی نوبت دوم ۲۵٫۸٫۳٦

آ ـ ۲۴۸٦۴ ۲ـ۳

امشب بکدام سینما میروید؟

سینماهای درجه اول

سینما ایران ـ سینما تخت جمشید

موهاوک (محصول آمریکا ـ واندوتزیون رنگی) ـ باشتراک اسکات بریدی، برنتاگام شروع در ایران ۱۰ صبح ، ٤ وربع ٦ وربع ، ۸ وربع بعد از ظهر تلفن ۳٦۳۵٤ ـ در تخت جمشید ۹،۷،۵ بعدازظهر تلفن ۴۳۵۵۰ (شب ۱۱ نمایش)

سینما پارک

مادموازل خاله (عصر طلائی) ـ باشتراک علی تاش ، شهین شروع ۲ و نیم ۴ و نیم و ٦ و نیم ، ۸ و نیم بعدازظهر ـ تلفن ۳۵۰۴۷ (شب ۲٦ نمایش)

سینما پلازا

قلعه تاریک (یونیورسال اتیر ناشنال) باشتراک : ریچارد گرین ، استیفن مک نلی، بوریس کارلف شروع ۱۰ صبح ۲ و نیم ، ٤ و نیم، ٦ و نیم ۸ و نیم بعدازظهر تلفن ٤٤۲۵۵ (شب ۷ نمایش)

سینما تهران

وحشی (کلمبیا) ـ باشتراک مارلون براندو ـ شروع ۱۰ و نیم صبح، ۲ و نیم، ٤ و نیم، ٦ و نیم، ۸ و نیم بعدازظهر تلفن ۳۸۱٦۵ (شب ۱۲ نمایش)

سینما دنیا

ماجراهای چارلی (فیلم کاراتی) باشتراک چارلی چاپلین ـ شروع ۱۰ صبح ۲ و نیم، ٤ و نیم، ٦ و نیم، ۸ و نیم بعدازظهر تلفن ۳۳۸۱۲ (شب ۱۱ نمایش)

سینما دیانا ـ سینما کریستال

سابرینا (پارامونت) ـ باشتراک : همفری بوگارت (فقید)، آدری هپبورن ویلیام هولدن ـ شروع در دیانا ۱۰ صبح ۳ و یک ربع ۵ و سه ربع، ۸ و ربع بعدازظهر تلفن ٤۲۰۱۰ در کریستال ۱۰ و نیم، ۱٫۵، ٦، ٤ و نیم، ۹ بعدازظهر ـ تلفن ۳۷٦۷۵ (شب ۷ نمایش)

سینما کریم

پلیس بین‌المللی (کلمبیا ـ سینماسکوپ) ومکنورماتور، اتنتا کبرک، تروراهوارد شروع ۱۰ صبح، ۲ و نیم ، ٤ و نیم، ٦ و نیم، ۸ نیم بعدازظهر ـ تلفن ۳٤۱٦۹ (شب ۸ نمایش)

سینما رویال

بیوفایان (محصول ایتالیا) ـ باشتراک: جینالولو بریجیدا ، مارچلو ماستروایانی آناماریا فررو ـ شروع ۲ و نیم، ٤ و نیم ٦ و نیم، ۸ و نیم بعدازظهر (شب ۷ نمایش)

سینما سعدی

اتللو (محصول روسیه ـ رنگی) ـ دوبله بزبان فارسی شروع ۱۰ و نیم صبح: ۲ و نیم، ٤ و نیم ٦ و نیم، ۸٫۵ بعدازظهر تلفن ۳٦٤٦۸ (شب ۱۸ نمایش)

سینما لاله‌زار

سمندر (محصول هند) ـ باشتراک رمنات، بنارای ـ شروع ۱۰ صبح ٦، ٤، ۲ بعدازظهر تلفن ۳٦۳۵٤ (شب ۷ نمایش)

سینما متروپل

دریای عشق (محصول مصر) ـ باشتراک تعمه عاکف، یوسف وهبی ـ دوبله فارسی سانترال ـ شروع ۲ و نیم؛ ٤ و نیم، ٦ و نیم، ۸ و نیم بعدازظهر تلفن ۳۹٤۱۰ (شب ۱۲ نمایش)

سینما مولن روژ

کامنچی (یونایتد آرتیست ـ سینماسکوپ ـ رنگی) باشتراک دانا آندروز، لیندا کریستال ـ شروع ۵٫۱۰ ـ ۲٫۵ ، ٤ ، ۵ ، ٦ ، ۵ ، ۸ بعدازظهر ـ تلفن ۳۸۷٦۵ (شب ٤ نمایش)

سینما همای

نزر کنترین نمایش روی زمین (پارامونت رنگی) ـ باشتراک: کرنل وایلده، شی هوتون، دورتی لامور، جیمس استوارت چارلتون هستون شروع ۱۰ و نیم صبح ٦، ۳، ۹ بعد ازظهر ـ تلفن ٤۲۱٦۹ (شب ۱۳ نمایش)

سینماهای درجه دوم وسوم

سینما آپادانا

چهار راه حوادث (دمانا فیلم) ناصر ملک‌مطیعی ـ مورین (تکراری) شروع ۵٫۵٫٤٫۲ ٦٫۵ بعدازظهر.

سینما الهیا

وراکروز (یونایتد آرتیست ـ سوپر سکوپ ـ رنگی) ـ باشتراک برت لنکستر کاری کوپر ـ (تکراری) ـ شروع ٤، ٦، ۸ بعدازظهر

سینما بریان

خورشید میدرخشد (کاروان فیلم) ـ باشتراک: وحدت، شهین (تکراری) ـ شروع ۱۰ صبح، ۲ و نیم، ٤ و نیم، ٦ و نیم، ۸ و نیم بعدازظهر

سینما پردیس سینما خورشید نو

آسیابان عشوه گر (تیتانوس ـ سینماسکوپ ـ رنگی) باشتراک: ویتوریو دوسیکا سوفیالورن، مارچلو ماستروایانی دوبله فارسی (تکراری) شروع در پردیس ۱۰ و نیم صبح ۲ و نیم، ٤ و نیم، ٦ و نیم، ۸ و نیم بعدازظهر شروع در خورشید ۱۰ صبح، ۳، ۵، ۷، ۹ بعداز ظهر تلفن ۳۳۵۷۸

سینما تابان

سمندر (محصول هند) ـ باشتراک: رمنات، بینار ایرن ۲ و نیم، ٤ و نیم، ٦ و نیم ۸ و نیم بعدازظهر.

سینما تاج

شرق بهشت (وارنر ـ سینما سکوپ رنگی) ـ باشتراک ، جیمس دین، جوان فلیت ، جولی هاریس ـ (تکراری) شروع ٦، ٤ و نیم ، ۹ بعدازظهر ـ تلفن ۳۳۰٦٤

سینما سیلوانا

آقای ٤۲۰ (محصول هند) ـ باشتراک: راج کاپور ـ نرگس ـ (تکراری) ـ شروع ۵٫۲، ۵، ۵، ۸٫۵ بعدازظهر تلفن ۳۳۷۷۷

سینما شهناز

ازورود خانه‌هائیکه باید عبور کرد (مترو گلدوین مایر سینماسکوپ ـ رنگی) باشتراک: رامرت تیلور الینور پارکر ـ (تکراری) شروع ۵٫۲، ۵، ٤، ۵، ٦، ۵، ۸ بعدازظهر

سینما شهرزاد

شمشیر طلائی سحر آمیز (یونیورسال) رنگی ـ باشتراک: راک هودسن، پاپیر لوری ـ (تکراری) ـ شروع: ۱۰ صبح، ۱۲، ۲، ٤، ٦، ۸ بعدازظهر

سینما فردوسی

ندباز (یونایتد آرتیست ـ سینماسکوپ رنگی) ـ باشتراک : برت لنکستر، جینالولو بریجیدا ، تونی کرتیس (تکرای) شروع ۱۰ صبح، ۲ و نیم، ٤ و نیم ٦ و نیم ، ۸ و نیم بعدازظهر ـ تلفن ۳۵۷۸٤

سینما فری

فرشتهٔ بیا (محصول هند ـ رنگ) ـ شروع ساعت ۵٫۳ ـ ٦ ـ ۵٫۸ بعدازظهر تلفن ۲۷۸۹۳

سینما مام اد

اولین عشق (محصول مصر) ـ باشتراک سامیه جمال ، محمد مرعی ـ دوبله فارسی ـ (تکراری) شروع ۲، ٤، ٦، ۸ بعدازظهر.

سینما میهن

مرجان (محصول ایران) ـ باشتراک: شهلا، جعفری ـ (تکراری) ـ شروع ٤ و نیم، ٦ و نیم، ۸ و نیم بعدازظهر

تئاترها

تاتر تهران

پروفسور سوسول ـ باشتراک وحدت ، سارنگ، تاش، ملک‌مطیعی ـ شروع ۸ و نیم بعدازظهر

تاتر پارس

خانه و خانواده ـ باشتراک: تفکری ـ مصفا ظهوری ـ ماتوفجر ـ شروع ۵٫۸ بعد ازظهر تلفن ۳٤۳۳

تاتر تفکری

هرجائی ـ باشتراک عدی ـ تهرانچی ـ فرید ـ ماهصبری شروع ۸ و نیم بعدازظهر تلفن ۳۵۸٦۳

تقویم اطلاعات

۱ شنبه ۲٦ آبانماه ۱۳۳٦
« ۲٤ ربیع الثانی ۱۳۷۷
« ۱۷ نوامبر ۱۹۵۷
اذان صبح: ساعت ۵ و ٤ دقیقه
طلوع آفتاب ساعت ٦ و ۳۷ دقیقه
غروب آفتاب: ساعت ۱٦ و ۵۱ «

بهای اشتراک

شهرستانها

یکساله ٦۰۰ ریال ٦ ماهه ۳۲۰ ریال ۳ ماهه ۱٦۰ ریال

خارجه:

یکسال ۸۰۰ ریال ٦ ماهه ٤۵۰ ریال

حوادث گوناگون

جیب‌بری که چاقوکشی میکند

دیشب هنگامیکه علیرضا جعفری ترازودار دکان نانوائی واقع در کوچه قنات مشغول راه انداختن مشتریان بود حس کرد که دستی بارامی درجیبی که پولهای دکان را میگذاشت فرورفت ، علیرضا بلافاصله بایك حرکت مچ دستی را که درجیبش فرورفته بود گرفت و بانهایت تعجب مشاهده کرد که یکی از کسانیکه بظاهر مشتری دکان بود قصد ربودن پولهارا داشته است .

جیب بر که ازاین غافلگیری متوحش شده بود کوشش کرد که بزور دستش را ازجیب وی درآورد چون پس از تلاش فراوان نتیجه‌ای نگرفت یك چاقوی ضامن‌دار ازجیبش بیرون کشید و بترازودار حمله کرد . دراین میان چندتن ازکارگران نانوائی نیز برای کمك ترازودار ورهانیدن وی از زیرضربات چاقوی جیب‌بر بیرون دویدند ولی آنها نیزاز ضربات چاقو بی‌نصیب نماندند وبالاخره ماجرا بارسیدن یکی از پاسبانان کلانتری بخش ۲۰ وجلب جیب‌بر چاقو کش که خودرا اکبر معرفی میکرد پایان گرفت.

مجروحین برای پانسمان بیمارستان منتقل گردیدند وضارب باپرونده امر از طرف کلانتری تحویل اداره آگاهی شد.

۱۲ حادثه که منجر بقتل ۲ نفر وجرح ۲۱ نفر گردید

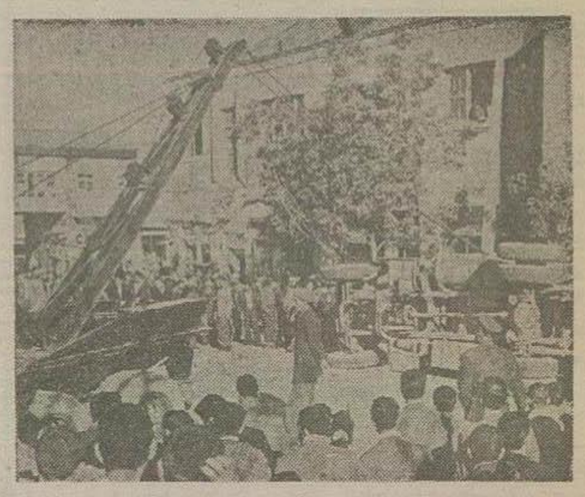

کامیونی که درخیابان خراسان واژگون شد منتها دراین حادثه بکسی لطمه‌جانی وارد نشد

چنانکه خوانندگان محترم درشماره گذشته مطالعه فرمودند تنها در روزهای شنبه وجمعه گذشته درخیابانهای مختلف تهران وحومه بیش از ۱۲ فقره تصادف مهم برای وسائط نقلیه موتوری رویداده که منجر بمرك ۳ نفر وجرح ۲۱ نفر گردیده وحال ۳ نفر از مجروحین نیز مساعد نیست .

درمیان این تصادفات تنها ۸ نفر دراثر تصادف دو تاکسی بایکدیگر مجروح شده‌اند.

باتوجه بتذکراتیکه مارها درباره لزوم دقت عابرین وراننده‌گان هنگام عبور ازخیابانها داده‌ایم ازدیاد این نوع تصادفات موجب بسی تاسف است و جا دارد علاوه براینکه عابرین وراننده‌گان هنگام عبور ازخیابانها دقت بیشتری بنمایند مأمورین انتظامی نیز ترتیبی اتخاذ کنند که از ازدیاد تصادفات وسائط نقلیه که روزانه منجر بقتل و جرح عده زیادی میگردد حتی‌المقدور جلوگیری شود.

سقوط دو کارگر از بلندی

دیروز دو نفر کارگر بنام آرشالوس یقیچ مکلیان ۱۹ ساله ساکن خیابان زندان وفورن باردروس نقراطیان ساکن خیابان حشمتیه براثر سقوط از بالکن ساختمان جدید بانك رهنی درخیابان فردوسی بسختی مجروح گردیدند .

جریان واقعه بنابا ظهار خود مجروحین بدینقرار بوده است که هنگامیکه آنها دربالکن طبقه دوم ساختمان مزبور مشغول کار بودند بباز کردن میخهای تیرآهنها پرداختند وهنوز مدتی ازاین عمل نگذشته بود که تیرآهنها باز گردیده وبالکن باصدای مهیبی فرو ریخت ودرنتیجه دو نفر کارگر مزبور سختی مجروح گردید مجروحین اکنون دربیمارستان سینا بستری میباشند.

صدور قرار بازداشت

آخروقت روز گذشته آقای صفی‌نیا بازپرس شعبه ۲۴ قرار بازداشت متصدی یکی ازشرکتهای داروئی راصادر کرد. این شخص متهم بود که نرخی را که از طرف اداره تثبیت قیمتها درباره داروها تعیین شده رعایت نکرده وداروهای شرکت راباقیمت گرانتری عرضه داشته است.

فوت دراثر سکته قلبی

روز گذشته مرد ۵۰ ساله‌ای بنام علی اصغر فرزند عبدالمجید حمیدی که در کارخانجات تسلیحات کارمیکرد درمنزل مسکونی واقع درنعمت آباد بطور ناگهانی درگذشت .

جنازه باداره پزشکی قانونی حمل شد وپس ازمعاینه علت مرك سکته قلبی اعلام وجواز دفن صادر گردید

وقایع خواندنی جهان

هواپیما در آسمان آتش گرفت

وخلبان آن با چتر سوخته دررودخانه فرود آمد

خلبانی که بطور معجزه‌آسائی از مرك نجات یافت

هفته گذشته درنزدیکی شهر استراسبورك واقعه‌ای روی داد که در تاریخ حوادث هواپیمائی کم‌نظیر است اهالی دهکده «کرافت» واقع درجنوب استراسبورك هنگام غروب مشاهده نمودند که یك جسم مشتعل از آسمان بطرف زمین فرودمیآید.

درلحظات اول تصورات گوناگون سردم دست دادولی باتزدیك شدن جسم مشتعل بزمین معلوم شد که یك هواپیمای جنگنده «سیبر» درآسمان آتش گرفته ودرحال سقوط میباشد.

پس ازسقوط هواپیما هیچگونه اثری ازخلبان آن بدست نیامد ومردم دهکده درحل این معما عاجز مانده بودند که ساعتی بعد یکعده مامور تحقیق از استراسبورك وارد کرافت شدند.

مامورین مزبور ضمن تحقیق دراطراف چگونگی اشتعال وسقوط هواپیما گفتند که «روشون» خلبان هواپیما بطرز معجزه‌آسائی هنگام آتش گرفتن هواپیما خود را بیرون انداخته ودرحالیکه قسمتی ازچتر ولباسش درحال اشتعال بود دررودخانه «راین» افتاده وازمرك نجات یافت.

عروس و داماد ، خواهر و برادر از آب درآمدند

پدر داماد فریادی ازحیرت برآورد و در وسط مجلس عروسی نقش برزمین شد!

درشهر رم پایتخت ایتالیا اخیراً حادثه عجیب ومنحصر بفردی رویداد . یك جوان ایتالیائی بنام «سباستینو روسینو» بادوشیزهٔ زیبائی بنام «لوسیا ایکنوتی» نزدعشق باخت ودوستی وعشق پاك آنها منجر به تصمیم آندو برای عروسی گردید .

سباستینو از یك خانوادهٔ محترم وثروتمند بود ولوسیا بالعکس دختر فقیر وبی‌سرپرستی بود که تازه از پرورشگاه یتیمان مرخص کرده بودند .

معهذا عشق پاك سباستینو به لوسیا این فاصله عمیق طبقاتی را ازمیان برداشت و خانوادهٔ سباستینو هم باعروسی آنها موافقت کردند.

جشن عروسی باشکوه وحلال خاصی برپا گردید ولوسیا که درلباس عروسی دوچندان زیباشده بود ازشادی درپوست نمی گنجید .

هنگام اجرای مراسم عقد ، ثبت نام عروس وداماد وشهود ؛ شناسنامهٔ عروس برای بررسی دراختیار پدر داماد قرار گرفت .

اما سنیوروو ینو که ابتدا بطور عادی شناسنامه را بررسی مینمود ناگهان فریادی از حیرت برآورد و از حال رفت .

دقیقه بعد که سنیور روسینو بحال عادی خود برگشته وقدرت تکلم را باز یافته بود ازیك راز وحشتناك پرده برداشت وگفت که لوسیا دختر خود اوست و محصول روابط دوران جوانی وی بامادر آندختر بوده است .

مجلس عروسی درمیان بهت وحیرت وتأثر مدعوین برهم خورد ولوسیا و سباستینو که میبایست صورت عروس و داماد بخانه سنیور روسینو بروند بنام خواهر وبرادر باین خانه رفتند.

سباستینو ولوسیا هنگام خروج از مجلس عروسی هردو اشك میریختند ، ولی هیچکس نمیتوانست تشخیص بدهد که این اشك ، اشك غم است یا اشك شادی.

اکنون سباستینو ولوسیا در یك خانه و در کنارهم سر میبرند ، ولی عشق پاك گذشته آنها بمحبت خواهری وبرادری مبدل شده است.

نیمساعت سرخصی از زندان

درهفته قبل در شهرداری «سانس» واقع درفرانسه اتفاق عجیب ومنحصر بفردی روی داد

طبق مراسمی که درفرانسه معمول است عقد ازدواج باید توسط شهردار بها انجام شود ونام عروس وداماد دردفاتر شهرداری ثبت گردد، بهمین مناسبت عروس زیبا وهمراهانش باتفاق شهرود و نزدیکان داماد درسالن شهرداری اجتماع کرده بودند. ولی ازداماد خبری نبود تا اینکه بیست دقیقه دیرتر از موعد درمیان ناراحتی وناامیدی حضار وارد سالن گردید

«ژرژت» عروس زیبا که چهارماه بود نامزدش را ندیده بود بمحض مشاهده وی خودرا در آغوش او انداخت وچند دقیقه سروصورت اوراغرق بوسه ساخت سپس مراسم عقد انجام گردید وداماد پس از نیمساعت بتنهائی سالن شهرداری را ترك گفت.

«میشل بارنله» فقط نیمساعت برای حضور در مراسم ازدواج خود از زندان مرخصی گرفته بود

مراسم عروسی او یکسال دیگر پس از پایان مدت زندان انجام خواهد گرفت

از فردا صبح ساعت ۱۰ در دو سینما

سینما همای - سینما رویال

بالاخره نمایش فیلمی که درتهران غوغای جدیدی برپا خواهد ساخت آغاز میشود

ستاره بزرك ومعروف و دخترك آتشپاره

بریژیت باردو

معروف سینما در مهمترین فیلم خود

... و خدا زن را آفرید

مطابق ۲۰ آبان ۱۳۳۶
NOVEMBER 11, 1957

در تهران و نیویورك نمایش داده میشود

مجله "تایم" ـ (TIME) که یکی از بزرگترین و پر تیراژترین مجلات در جهان محسوب گشته‌بود رتمام دنیا توزیع ومنتشر میشود در تاریخ ۱۱ نوامبر ۱۹۵۷ مطابق ۲۰ آبانماه ۱۳۳۶ در ستون سینمائی خود راجع‌به فیلم " وخدا زن‌را آفرید " چنین مینویسد

بریژیت باردو که اکنون ۲۳ سال از عمر اومیگذرد وفعلا بنام (ب ۰ ب) معروف شده از لحاظ جاذبه جنسی جانشین مرلین مونرو ستاره طناز هالیوود گشته و به آتشپاره سینما ملقب گردیده است ۰ کلیه فیلمهای این ستاره در تمام نقاط دنیا از شرق تاغرب گرفته رکورد پرفروشترین فیلمهای جهان را شکسته و نمایش آن قرین موفقیت کامل بوده است اینك آخرین شاهکار این ستاره که بنام " وخدا زن را آفرید " میباشد وهم اکنون بروی پرده سینماهای نیویورك آمده غوغائی بپا کرده واز بزرگترین فیلمها در نوع خود محسوب میگردد ۰ (مجله تایم)

CINEMA

BB

According to the French, "BB"—short for Brigitte Bardot—is going to replace MM as a symbol of sex. Brown-haired Brigitte, 23, is slender but softly rounded. From the neck up though, she looks

BRIGITTE BARDOT
As bare as a censor's eyeball.

about twelve years old, and bears a striking resemblance to Shirley Temple at that age. Her movies have smashed attendance records from Norway to the Middle East, and Hollywood has been bidding high for her services. So far, Brigitte has preferred Paris, where she collects about 30 million francs (more than $70,000) for every picture.

Last week, with La Bardot's most notorious film doing record business in Manhattan, and another set to open soon, U.S. moviegoers had a chance to see what all the European excitement is about. To judge from the two pictures, it adds up to a brouhaha in a bias cup.

And God Created Woman (Kingsley International) opens with a shot that promises a good deal more than the picture delivers. There lies Brigitte, stretched from end to end of the CinemaScope screen, bottoms up and bare as a censor's eyeball. In the hard sun of the Riviera her round little rear glows like a peach.

and the camera lingers on the subject as if waiting for it to ripen. Pretty soon an aging lecher (Curt Jurgens) appears, and the two converse with only a sheet between them.

After a lot of dull plot and duller dialogue (Brigitte: "I've got a flat." Man helping her with her bike: "I'd never have suspected"), the hero (Christian Marquand) refuses to marry the girl, so she takes his brother (Jean-Louis Trintignant) instead. She does her best to make her husband's brother jealous, and the moviegoer curious—here comes that sheet again. She wraps it around her so that the husband can see what's inside and the audience can't. But by this time, the spectator, if he happens to be grown-up, may not be looking anyway. If sex is the object, there is just about as much to be seen in almost any Hollywood film, and in promulgating Brigitte as a full-blown enchantress, the French have clearly sent a girl to do a woman's job.

Please! Mr. Babac (DCA) offers Bri-

TIME, NOVEMBER 11, 1957

مطابق ۲۰ آبان ۱۳۳۶

وخدا زن را آفرید

فیلم تمام رنگی - سینما سکوپ - محصول ۱۹۵۷

شروع سئانس ها درسینما همای ۱۰ ونیم صبح ۲ونیم - ۴ونیم - ۶ونیم - ۸ونیم بعدازظهر
درسینما رویال ۱۰ - ۲ - ۴ - ۶ - ۸ بعد از ظهر

«کانون طوطی» آ-۲۶۱۸۰

انعکاس تصمیم ایران در بحرین

بقیه ازصفحه اول

تقاضای مردم بروجرد

طبق گزارش خبرنگار ما از بروجرد عده‌ای از اهالی تلگرافهائی به پشتیبانی از دولت درباره اقدام اخیر راجع به بحرین بهیه و تقاضای اقدام قاطع و اعزام استاندار به بحرین رانموده‌اند.

تعهدات

بحرین - دیروز یکی از سخنگویان وزارت داخله بحرین اظهار داشت که «عالیجناب جکمران نامه‌ای از نماینده سیاسی انگلستان مقیم بحرین دریافت داشتند که طی آن انگلستان ویرا مطمئن ساخته است که تعهدات خود را مبنی بر دفاع از استقلال بحرین همچنان ادامه خواهد داد» ایران که یك عضو پیمان بغداد است، ادعای مالکیت بحرین را دارد.

سخنان مزبور را مقام مذکور در پاسخ این سئوال که ایران چه قدمهائی برای اعاده تسلط خود بر بحرین میتواند بردارد، اظهار داشت.

نامه انگلستان در روزهائی بحکمران واصل شده است که در تهران اعلام شده ایران از این پس بحرین را استان چهاردهم خود خواهد دانست. (اسوشیتدپرس)

دمشق - یکی از سخنگویان وزارت خارجه سوریه طبق اعلامیه‌ای اظهار داشت که ادعاهای ایران مبنی بر مالکیت بر بحرین تعجب آور است و این ادعاها برای بهبود روابط ایران با کشورهای عضو اتحادیه عرب مفید نیست. اتحادیه عرب روز جمعه اعلام داشت که بحرین یك کشور عربیست.

مطبوعات سوریه درباره بحرین مقالات و اخباری انتشار داده و ادعاهای ایران را «از نظر تاریخی و حقایق واقعی مطلقا بی اساس» دانسته‌اند.

روزنامه هابتصمیم مورخ ۱۱ دسامبر ۱۹۵٤ اتحادیه عرب اشاره کرده‌اند. در این تصمیم گفته شده بود که: «بحرین مستقل از ایران است» و ادعاهای دولت ایران را مبنی بر مالکیت بر بحرین به عنوان آنکه «هیچ مبنای جغرافیائی و تاریخی» ندارد رد کرده بودند.

(آسوشیتدپرس)

سوریه با ایران مخالفت میکند

دمشق - رادیو دمشق روز گذشته اعلام کرد که دولت سوریه پس از استحضار از تصمیم دولت ایران در مورد الحاق بحرین باین کشور اطلاع داده است که همانطور که در سال ۱۹۵٤ اتحادیه عرب اعلام کرده بود بحرین کوچکترین رابطهٔ تاریخی با ایران نداشته و یك سرزمین مستقل عرب است.

رادیو دمشق سپس اضافه میکند که سخنگوی وزارت خارجهٔ سوریه اظهار داشته است که بحرین جزء لاینجزای سرزمین عرب است و باهمین عنوان نیز باانگلستان قرارداد منعقد ساخته است.

(خبرگزاری فرانسه)

اطلاعات - رادیوی دمشق از قول اتحادیه عرب اعلام داشته که بحرین یك سرزمین مستقل عرب است و دولت سوریه راجع باسترداد بحرین با ایران مخالفت میکند و البته این نوع اظهارات از طرف کسانیکه خود را دوست ایران میدانند و از دوستی ایران هم بقدر مقدور بی بهره نمانده‌اند موجب تأسف و تعجب میباشد.

در هر حال ایران با تکای حق و عدالت هیچگاه از مطالبه حق مسلم خویش در بحرین صرفنظر نخواهد کرد.

مندرجات تایمز

روزنامه تایمز لندن در شماره اخیر خود مینویسد «پس از اعلام نظر به اخیر دولت ایران مبنی بر اعلام قانونی تعلق بحرین بایران و محسوب داشتن آن بصورت یکی از ایالات این کشور تحقیقات مفصلی در این باره از وزارت امور خارجه انگلستان بعمل آمده است.

این روزنامه پس از ذکر بیانات سخنگوی وزارت امور خارجه انگلستان که ترجمه آن قبلا باطلاع خوانندگان رسیده مینویسد:

«وزارت امور خارجه انگلستان معتقد است که دولت بریتانیا باید در برابر وضع این کشور تحت الحمایه خود در خلیج فارس نظریه روشن و صریحی اتخاذ نماید تصمیم دولت ایران ضمن تجدید نظر در تقسیمات کشوری اتخاذ گردیده و باقرار دادن بحرین در تقسیمات رسمی کشور بدون شك این دولت تصمیم دارد که بنظریه خود جامه عمل بپوشاند»

«تفسیرهای روزنامه‌های ایران درباره موضوع حاکی از هیچگونه تغییری در رویه و سیاست دولت این کشور نسبت به موضوع فوق نمیباشد.»

سپس این روزنامه از قول خبرنگار خود در «منامه» شیخ‌نشین بحرین می نویسد:

«عکس العمل عمومی مردم بحرین درباره اظهارات شاهنشاه ایران نسبت ببحرین اینست که میگویند این دعاوی تازگی ندارد و بارها تکرار گردیده است.

بطور خلاصه در بحرین تجدید این دعاوی یکی از جنبه‌های عادی و معمولی حیات پارلمانی ایران تلقی گردیده است.

بعلاوه احتمال داده میشود که تصمیم اخیر دولت ایران ممکنست با اعلام این نظر به که در بحرین یك منطقه تراز بتی بوجود خواهد آمد ارتباط داشته و برای ایفا از این موضوع ناراحت شده‌اند که احتمال دارد ایجاد این منطقه بتجارت کشور آنها لطمه وارد سازد.

مردم عادی بحرین هیچگونه علاقه‌ای باین دعاوی نشان نمیدهند»

اطلاعات - تایمز لندن چنانکه ملاحظه میشود از قول سخنگوی وزارت امور خارجه انگلستان راجع ببحرین مطالبی اظهار داشته که چندان تعجب ندارد چون معمول تایمز لندن این بوده که سخنان سخنگوی وزارت امور خارجه لندن را باز گو کند و آنچه موجب تعجب است آن است که تایمز لندن از طرف مردم بحرین هم اظهار نظر کرده که مثلا آنها هم از وضع حاضر بحرین راضی هستند مثل اینکه روزنامه تایمز خواسته است شورشها و مخالفتهای متوالی و پی در پی اهالی بحرین را که همه حاکی از عدم رضایت آنان بوده بکلی فراموش کند

در هر حال همانطور که تایمز نوشته ایران باستظهار بحق و عدالت میخواهد حق مسلم خود را بگیرد.

مجلس شورای ملی

بقیه ازصفحه اول

باید بین کشاورزان تقسیم شود و این امر بخصوص در سیستان بسیار لازم و ضروری است.

تا موقعیکه این قانون عملی نشده است زارع و کشاورز دلگرم نخواهند بود باید کاری کرد که اینها امیدوار شوند.

آقای وزیر کشاورزی میبایست در اینجا بگویند که تا بحال چکاری صورت گرفته است که بنفع کشاورزان بوده است سیستان یکروز هزارها تن غله برای این کشور تهیه میکرد و آنزمان اینهمه اداره هم در آنجا وجود نداشت اما امروز مردم دارند از سیستان میروند و رؤسای کشاورزی و خالصه سیستان اشخاص خوبی نیستند. اغلب در دادگستری پرونده دارند. باید بحال مردم فکری کرد.

روش جدید سربازگیری

آقای عمیدی نوری اظهار داشت: سئوال کننده در مورد قانون روش جدید سربازگیری است در موقع کشت و درو برای امر سربازگیری بشهرستانها امر اجعه میشود و مردم در این موقع حساس از کار خود باز میمانند.

دولت برای اینکه بدین ترتیب مزاحمتی برای مردم و کشاورزان ایجاد نشود یکسال و نیم قبل قانونی آورد که طبق آن روش صحیحتری در نظر گرفته شد که تماس مامورین و مردم کمتر باشد تا این امر مقدس و وظیفه اجتماعی بنحو بهتری انجام شود.

در یکی دو نقطه هم طبق روش جدید عمل شد و نتیجه خوب بود ولی بعد از شش ماه لایحه‌ای آوردند که مهلت اجرای این قانون تمدید شود و گفتند که بعضی از نقاط برای اینکار آماده نیست.

بعد دولت دوباره لایحه‌ای آورد که اینقانون تمدید شود. اگر این قانون خوب است چرا اینقدر در اجرای آن تعلل میشود و اگر خوب نیست چرا فکری نمیکنند.

آقای ناصر ذوالفقاری معاون پارلمانی نخست وزیر گفت: وزارت کشور برای این کار یعنی پذیرفتن وظیفه سربازگیری لازم بود از مانهائی بوجود آورد که بواسطه ضیق بودجه این کار عملی نشد و از طرفی چون کار تقسیمات جدید کشوری در شرف مطالعه بود انجام آن قانون بعهده تعویق افتاد و دولت مجبور شد لایحه تمدید را تقدیم مجلس کند.

اینك دولت بودجه لازم برای اقدامات سربازگیری از طرف وزارت کشور را در بودجه سال آینده در نظر گرفته است بهمین منظور دولت مجدداً تقاضا کرد که برای اجرای قانون جدید سربازگیری یکسال دیگر مهلت داده شود و امیدواست که مجلس شورا یملی با این امر موافقت کند و دولت اطمینان میدهد که تا ۱۵ آبان سال آینده این قانون را بمرحله اجرا بگذارد.

آقای عمیدی نوری گفت: بنده دیگر عرضی ندارم فقط امیدوارم که همان طوری که وعده کردند تا یا تا دهم آبان سال آینده مقدمات امر تهیه شده و قانون مذکور بمرحله اجرا گذاشته شود.

انتخابات انجمن شهر

سپس سئوال آقای خرازی راجع بتشکیل انجمن شهر مطرح گردید.

آقای خرازی گفت: در کلیه کشورها دو اصل اساسی و مثبت عملی شده یکی تامین امنیت عمومی و دیگری تهیه آب و نان اهالی و متاسفانه در این کشور همیشه اهالی از شهرداری ناراضی بوده و هستند و بدین جهت انتظار دارند که انجمن شهر تشکیل شود تا مردم با نمایندگان خود طرف باشند.

آقای دکتر صدر معاون وزارت کشور گفت: شهر تهران از نظر مرکزیت احتیاج سازمان خاصی دارد که در لایحه تقدیمی منظور شده و منتظر تصویب آن در مجلسین هستیم و تا چند ماه دیگر انجمن شهر تهران نیز تشکیل خواهد شد.

آقای خرازی مجدداً گفت: بنده مجبورم حقانیت را بعرض آقایان برسانم که بچه علت نمیخواهند انجمن شهر تهران تشکیل شود.

چند نفری در وزارت کشور نشسته‌اند و قائم مقام شهرداری تهران هستند و انجمن شهر را هووی خود میدانند (مهندس دهستانی - اینطور نیست) و این آقایان تا بیست سال دیگر نیز نخواهند گذاشت انجمن شهر تهران تشکیل شود.

کمیسیون خواربار شهرداری تصویب کرده که گوشت را کیلوئی ۳۵ ریال بفروشند ولی حالا همه جا کیلوئی ۴۸ ریال فروخته میشود (صحیح است)

اعلیحضرت همایونی در شرفیابی نمایندگان فرمودند که انجمن شهر تهران باید هر چه زودتر تشکیل شود.

دولت نباید وزارت کشور را که قائم مقام شهرداری تهران است منحل نماید و کار مردم را خود مردم واگذار کند (صحیح است)

لایحه تعرفه گمرکی

در این موقع لایحه تعرفه گمرکی مطرح و قرائت شد آقای خلعتبری به عنوان بحث در کلیات لایحه گفت: در زمان شاه فقید درآمد گمرك ما ۷۰ میلیون ریال بود در این مدت قیمت اجناس بطور کلی تغییر کرده است مقدار واردات بسیار زیاد شده است اگر این عوامل را در نظر بگیریم گمرك ما باید دو هزار میلیون تومان درآمد داشته باشد یعنی تمام بودجه مملکت ما را تامین کند در حالیکه این طور نیست.

مؤثرترین دلیل این کسر درآمد این است که قاچاق شدت رواج دارد درست است که در این مورد اقداماتی شده است اما هنوز کاملا موثر نبوده است

دولت شوروی در سالهای ۲۳ تا ۲۸ چندین لشکر قشون آورد تا با قاچاقچیان مرز های جنوبی خود مبارزه کند برای مبارزه با قاچاق مدرسه و آن ایجاد یك خط سرتاسری در تمام امتداد خلیج فارس است اگر خرج اینکار هزار میلیون تومان هم باشد درآمد آن چنان خواهد بود که در ظرف چند سال این پول مستهلك خواهد گردید.

موضوعیکه باید تذکر دهم و باعث کسر درآمد گمرك است فعالیتهای بیهوده‌ای است که در نظر گرفته شده است چندی قبل لایحه‌ای آوردند که فروشگاه ارتش از گمرك معاف باشد. کلیه موسساتی که از خودشان بودجه دارند و درآمد دارند نباید معاف شوند (دکتر دادفر - احسنت)

مؤسساتی باید معاف باشند که به ترقی سطح تولید و درآمد مملکت کمك میکنند (صحیح است)

دلیلی ندارد که دستگاه تلویزیون معاف شود، این موضوعات باید مورد توجه قرار گیرد.

ادارهٔ کل بنادر بیجهت معاف شده است، این کار دلیلی ندارد از این امر یك عده معدود استفاده کرده‌اند.

قسمتی از معافیتهائی که در این لایحه ذکر شده است باید حذف شود.

موضوع دیگر یکه که باید تذکر دهم مزاحمتی است که در داخله کشور وجود دارد، اینکه کیف و چمدان مردم را در راه آهن بازرسی کنند جلو قاچاق را نخواهد گرفت، باید در این مورد دولت متوجه باشد مزاحمتی برای مردم ایجاد نگردد.

تذکر دیگر بنده در مورد حذف مخارج اضافی است، این کار معلوم نیست کی عملی خواهد شد، دولت باید در این مورد حتی المقدور سعی و کوشش خود را ابراز کند.

آقای سرتیپ صفاری رئیس کمیسیون دارائی گفت: این لایحه یك موضوع مالی است و باید بکمیسیون دارائی هم بیاید تا مورد رسیدگی قرار گیرد.

(عمیدی نوری - بکمیسیون بازرگانی هم باید ارجاع شود)

آقای نایب رئیس گفت: چون اعتراض آقای سرتیپ صفاری وارد است بنابر این لایحه از دستور خارج و بکمیسیون دارائی ارجاع میشود.

کمونیست ارکشور مارخت بربسته است

آقای دکتر بینا گفت: بنده ابتداء از آقای نایب رئیس تشکر میکنم که موافقت کردند که این لایحه بکمیسیون دارائی عودت داده شود و بدینترتیب در اجرای آئین نامه دقیق هستند و همچنین تشکر میکنم که بنده اجازه فرمودند در اینجا چند کلمه‌ای بعرض مجلس برسانم بطوریکه آقایان اطلاع دارند تا بحال حزب مردم کمتر خواسته است از تریبون مجلس استفاده کند و حتی المقدور از اینکار خودداری میکند. اما امروز موضوعی پیش آمد که بنده مجبورم نظر حزب مردم را در مورد آن بعرض مجلس برسانم.

ما بکبار بدنیا اعلام کردیم که توده و کمونیست از کشور ما رخت بربسته است

تمام بدبختیهائی را که توسط آن ها دامنگیر ما شده بود تذکر دادیم و گفتیم که ما تشکیلات آن ها را بهم زده‌ایم و در این کشور دیگر تشکیلاتی بنام توده وجود ندارد (صحیح است)

افتخار مجلس نوزدهم

بعرض دیگر بنده اینستکه در اینجا موضوع حزب و شخص و اکثریت و اقلیت در بین نیست، مردم ایران، نمایندگان مردم و مجلس شورا یملی در تمام مسائل اساسی مملکت با یکدیگر متحد هستند و هیچ نوع اختلافی با یکدیگر ندارند. (صحیح است)

جناب آقای خلعتبری و جناب آقای عمیدی نوری راجع ببحرین تذکرات مفیدی دادند. این هم از مسائل بسیار اساسی کشور است که همه در آن متفقند (صحیح است)

بنده امیدوارم بزرگترین افتخار مجلس نوزدهم این باشد که این کار را انجام دهد و بحرین را با آغوش مام میهن باز گرداند.

بنده از طرف حزب مردم اعلام میکنم که ما با جان و دل موافق این کار هستیم و هر اقدامی که از طرف نمایندگان بشود ما با جان و دل از آن پشتیبانی خواهیم کرد و نشان خواهیم داد که ملت ایران هیچگاه در این موارد اختلافی ندارند «احسنت»

ختم جلسه

مقارن ده دقیقه بعد از ظهر مجلس ختم شد و جلسه آینده بروز سه‌شنبه موکول گردید.

در جلسه خصوصی

ابتهاج جریان مسافرت خود را

بقیه ازصفحه اول

مذاکراتیکه با بانك بین المللی شد و دیگر جریان شرکت در کنفرانس بین المللی عمران صنعتی در سانفرانسیسکو و مذاکرات با مقامات آلمانی را باطلاع آقایان میرسانم.

در بانك بین المللی راجع باعتباریکه جهت سد «دز» در خوزستان لازم است مذاکره شد

آقایان مسبوقند که لیلیانتال و کلاب دو متخصص بزرگ که شهرت جهانی دارند و مقیده آنان خوزستان دارای منابعی است که در دنیا نظیر ندارد در روی زمین جائی نیست که امکانات خوزستان در آنجا جمع باشد علاوه از امکانات عظیم کشاورزی آب و خاك خوب فصل تابستانی ممتاز لحاظ صنعتی نیز منطقه بی نظیری است امروز مقدار گازی که در آنجا از بین میرود چهارصد میلیون متر مکعب در سال است که معادل ٦٢ میلیون تومان سوخت میشود و گناه است که این وضع ادامه داشته باشد و امیدواست که در فاصله چندسال بتوانیم از این گاز استفاده کنیم

در نیویورك مصاحبه‌ای با تمام آژانسها و مطبوعات امریکا صورت گرفت که نمایندگان لیلیانتال و کلاب نیز حضور داشتند.

راجع بامکانات خوزستان لیلیانتال گفت این منطقه از مهمترین مراکز شیمیائی در دنیا خواهد بود نماینده آسوشیتدپرس پرسید گفتید در دنیا؟ لیلیانتال جواب داد بلی از لحاظ شمعی گفتیم در دنیا

ما اینکه همه کس بکارها با دیده یاس مینگرد من با اطمینان کامل وعده میدهم که خوزستان متنهائی ایران را تکان خواهد داد

من بلیلیانتال و کلاب قبلا معتقد بودم ولی اینبار دفعه در سانفرانسیسکو که ششصد نفر از صاحبان بزرگ صنایع دنیا حضور داشتند نسبت باین دو نفر و همه آنان آنقدر اظهار علاقه و اعتقاد میکردند که اسباب تعجب من شد.

لیلیانتال و کلاب در درهٔ «تنسی» کارهائی انجام دادند که در دنیا بی نظیر است اینها طوری برای ما کار میکنند که شاهنشاه به لیلیانتال فرمودند شما تنها آمریکائی هستید که در ایران همانطور کار میکنید که در آمریکا.

سد «دز»

این سد دارای مشخصاتی است که بسیار جالب توجه است در دره‌ای واقع است که چهارصد متر عمق دارد در پائین عرض دره ۲۰ متر میباشد و کاملا برای ساختمان سد مهیا است. این سد در دو مرحله ساخته خواهد شد. در مرحلهٔ اول ۱٦۰ هزار کیلووات برق با چهار ژنراتور میدهد پس از آنکه ۵۰ متر بالاتر آمد هر ژنراتور ٦۵ هزار کیلووات برق و روهمرفته این سد ۵۲۰ هزار کیلووات برق میتواند بدهد این کوچکترین سدی است که در خوزستان ساخته خواهد شد.

چون در موقع تنظیم قانون برنامه برای کارهای خوزستان چیزی پیش بینی نشده بود و بعد در ترکیه برحسب تصادف لیلیانتال را ملاقات کردم و آنها را بایران دعوت نمودم و بالاخره حاضر بکار در خوزستان شدند ولی اعتباری نداشتیم از جمله مسائلی که با بانك بین المللی مطرح کردم تحصیل اعتبار جهت ساختمان سد دز بود در اجرای این سد و هر موضوع عمرانی دیگر رئیس بانك اظهار داشت:

هر مبلغ احتیاج داشته باشید بانك میدهد بدو شرط شرط اول اینکه طرحها سالم و صحیح باشد در اینمورد چون دستگاهها که برای ما کار میکنند صلاحیت بی نظیر دارد و «وردن» شخصی که نقشه این سد را تهیه میکند کسی است که نقشه‌های سدهای درهٔ تنسی را در آمریکا و همچنین یك سد بزرگ در هندوستان را تهیه کرده از این رو با اطمینان کامل برئیس بانك گفتم مطالعات عمرانی خوزستان مورد قبول متخصصین شما خواهد بود.

شرط دوم بانك اینست که وضع مالی دولت سالم باشد یعنی هیچوقت کسر بودجه نداشته باشیم.

چون با وجود کسر بودجه پول ارزش خود را از دست میدهد و تورم بوجود میآید و کارهای عمرانی بی نتیجه خواهد بود

بیانك گفتم در همین مورد اعلیحضرت همایونی اوامر اکیدی صادر فرمودند که باید در مدت معین بودجه ایران موازنه داشته باشد با این دو شرط بانك بین المللی هر مبلغی که ایران لازم داشته باشد قرض خواهد داد

در فاصله دو ماه دیگر هیئتی در بانك بین المللی خواهد آمد که از لحاظ اقتصادی و مالی این مسائل را با ما مطالعه کند و بتدریجی که اطلاعات ما راجع به سد دز تکمیل میشود با آنها مذاکره مراجع بوام مورد احتیاج بعمل آید ولی در این خصوص عجله نداریم مبلغی اعتبار برای مطالعه داشتیم که در اختیار لیلیانتال و کلاب گذاشتیم تا مطالعه کنند و جاده فرعی بسازند تا بمحل سد برسند.

لیلیانتال و کلاب در تابستان امسال در قعر این دره که ٦٤ درجه حرارت دارد زحمت کشیدند و نقشه مقدماتی را تهیه کردند ما ۱۲ تا ۱۸ ماه وقت داریم تمام این اقدامات را تکمیل کنیم برای مطالعه در مورد آب و خاك و کشاورزی سد دز یك شرکت هلندی استخدام کرده‌ایم و مرور که این گزارش ها حاضر میشود بیانك بین المللی خواهیم داد تا هم از لحاظ نیروی برق و هم آبیاری و هم جلوگیری از طغیان آب اطمینان حاصل کنند؛ البته با یك سد طغیان از بین نمیرود ولی کم میشود و با ساختن سدهای دیگر طغیان از بین خواهد رفت اکنون همه ساله طغیان هست ولی در منطقه ایکه صنایع شیمیائی دایر خواهد شد دیگر نمیتوان نشست و ملاحظه کرد که آب بیاید و تاسیسات را از بین برد.

در کنفرانس سانفرانسیسکو

همانطوریکه گفتم در این کنفرانس ششصد نفر از صاحبان صنایع بزرگ و سرمایه‌های خصوصی شرکت داشتند موضوع کنفرانس هم سرمایه گذاری در کشورهائیکه در حال توسعه عمرانی میباشند بود، این اولین دفعه بود که چنین کنفرانسی در دنیا تشکیل میگردید.

بقیه درصفحه هجدهم

جلسه هیئت وزیران

بقیه ازصفحه اول

در ایران جلسه هیئت وزیران در ساختمان استانداری بلوچستان تشکیل خواهد شد در این جلسه هریك از آقایان وزراء مشاهدات خود را باطلاع همکاران خوش خواهند رساند و سپس راههائی را که بنظر آنها برای بهبود وضع زندگی مردم لازم است اطلاع میدهند

بعد هیئت وزیران بطور دسته جمعی روی موضوعات مطروحه بحث خواهند کرد و تصمیماتی اتخاذ خواهند نمود بعد کلیه روسای ادارات مختلف بلوچستان بجلسه هیئت وزیران احضار میشوند و تصمیمات متخذه در هیئت وزیران بآنها ابلاغ میشود که بلافاصله بمورد اجرا بگذارند.

علاوه بر آقایان وزراء آقایان خسرو هدایت قائم مقام مدیر عامل سازمان برنامه نیز همراه آنها خواهد بود که چنانچه ضمن تصمیمات متخذه جریان ارتباطی با سازمان برنامه پیدا کند اقدام لازم بعمل آورد.

بهر حال هیئت وزیران پس از مسافرت بلوچستان بطور دسته جمعی سایر استان های کشور نیز مسافرت خواهند نمود

نمایشگاه لباس زنان

بقیه ازصفحه اول

مردم شناسی و کاخ گلستان و کلکسیونهای خصوصی و موزه‌های کشور شوروی تهیه و بعضی از آنها توسط متخصصین اعزامی از شهرها و دهات مازندران و گیلان بنمایشگاه آورده شده است.

بین لباسهای نمایشگاه از خالقها بدون شلیته و بعضی دامنها بدون زل با بدون پیراهن که طرز حالبی تن مدلهای زیبا و مناسبی پوشانده شده و مجسم کننده وضع پوشش زنان ایران از اول قرن سیزدهم تا کنون میباشد دیده میشود. این لباسها پس از خاتمه نمایشگاه بلافاصله بپاریس ارسال خواهد شد تا در بهترین سالنها بمعرض نمایش گذارده شود. نمایشگاه برای استفاده عموم از روز پنجشنبه تا ده روز مفتوح خواهد بود.

واقعه مرموز در آسمان غرناطه

بقیه ازصفحه اول

میدارند که مقارن همان ساعتی که این هواپیماها شیئی نورانی را در آسمان مشاهده کرده بودند ارتباط ادبوئی میان پایگاه و دسته هوائی در حال پرواز قطع شده و از طرف دیگر رصدخانه شهر «کوئیمرا» و دستگاههای علمی تغییرات نوسانهای شدیدی در حوزه مغناطیسی زمین ثبت کردند

انتشار این ماجرای عجیب امروز در لیسبون غوغائی بپا کرد. از مدتها پیش شایعاتی شنیده میشد که یك گروه از هواپیماهای پرتقالی با واقعه‌ئی که بسیار اسرارآمیز بود روبرو شده‌اند و این جریان چنان غیر منتظره و اسرارآمیز است که دولت مایل نیست پرده از روی آن بردارد بالاخره توسعه دامنه این شایعات موجب شد که دولت مفرمانده دسته هواپیماهای مذکور اجازه دهد که اسرار ماجرا را فاش کنند.

پس از فاش شدن جریان امر امروز دانشمندان خارجی و داخلی مقیم پرتقال درباره این جریان اطلاعاتی در اختیار جراید و خبرگزاری ها گذاشتند. یکی از این دانشمندان اظهار داشت که این شیئی نورانی مسلما از فضا و ماورا عجو وارد فضای زمین شده و اتفاقاً با هواپیماهای مذکور برخورد کرد و بتعقیب آنها پرداخته است و برای اثبات نظر خود استدلال علمی و فنی دقیقی کرد که کلیه آن با تفصیل تمام در جرایدلیسبن بچاپ رسیده است.

ولی یکی از دانشمندان دیگر در مقابل اظهار داشته است که گمان نمی رود که شیئی نورانی از فضا وارد جو زمین شده باشد و این گفته هایشتر بداستانهای خیالی و رمان های علمی شباهت دارد و حقیقت امر این است که این شیئی یك نوع وسیله هواپیمائی جدیدی است که از طرف یکی از کشور های بزرگ اختراع شده.

وی گفت که گرچه قطعاً نمی تواند در این باره اظهار نظر کند ولی با توجه باختراعات اخیر و ارتباطی که این اختراعات با شیئی نورانی می تواند داشته باشد میتوان گفت که این شیئی نورانی یك نوع اختراع جدیدی است که فعلا در آسمان کشورهای عضو پیمان آتلانتیك مشغول آزمایش آن شده‌اند

این نظر در میان محافل علمی و هواپیمائی پرتقال طرفداران بیشتری پیدا کرده است. یکمقام نظامی اظهار نظر داشته است که این امر که هنگام گردش شیئی نورانی ارتباط هواپیما با مراکز و ایستگاههای گیرنده و فرستنده قطع شده حکایت از قدرت مغناطیسی عجیب این شیئی دارد و چنین بنظر میرسد که این اشیاء مرموز پرنده از اختراعات جدید نباشد و اجرام سماوی با اقماری باشد که از کرات دیگر فرستاده شده‌اند

مقام مزبور گفت که اگر واقعا اشیاء پرنده مزبور از اختراعات جدید شوروی باشد نشان میدهد که شوروی بآسانی میتواند قدرت رادار و سازمان های ارتباطی هواپیمائی را خنثی کند.

مقامات مطلع نظامی لسبن امروز اظهار داشتند که درباره شیئی نورانی مزبور مطالعات وسیعی شروع شده که فعلا نمی توان افشا کرد آنچه اکثر دانشمندان و مقامات نظامی در آن استان نظر دارند اینست که اشیاء مزبور نمیتواند در شرایط فعلی علمی دنیا ساخته دست بشر باشد. (خبرگزاری فرانسه)

ورود

آقای علی کیلی سناتور که چندی قبل برای شرکت در کنفرانس بین المجالس عازم لندن شده بود دیروز بتهران مراجعت نمود

آقای مهندس زنجانی رئیس اداره تعقیب عملیات سازمان برنامه و سرپرست امور ذوب آهن که با آلمان عزیمت کرده بود بتهران باز گشت.

یکقطعه سفته - مبلغ دویست هزار ریال بامضای آقای سردار هردت سنگه سینی حواله کرد احمدعلیزاده عظیمی سررسید هشتم آذرماه ۱۳۳٦ مفقود شده جوینده بنشانی سرای امیر احمدعلیزاده عظیمی مراجعه و مژدگانی دریافت دارد درصورت هر نوع معامله از درجه اعتبار ساقطاست آ-۸۲۵۳

احمدعلیزاده عظیمی

بواسطه جشن عروسی

درشبهای دوشنبه مورخه ۲۷ر۸ر۳٦ و چهارشنبه ۲۹ر۸ر۳٦ از پذیرائی مشترکان محترم خود معذوریم.

مدیر هتل پالاس

آ-۱۸۲٦۱

تبریکات

جناب آقای معرفت - فرهنگ شهرستانها

فرهنگیان بندرگز انتصاب جنابعالی را بریاست جامعه نیسانسیه‌های دانشسرای عالی تبریك گفته و استگی خود را بآن جامعه اعلام میدارند

آ-۲٦۱۹٤ **از طرف فرهنگیان بندرگز - فرهومند**

انتصاب دوست ارجمندم جناب آقای علی شکوئی را به نیابت ریاست دبیرستان مروی بعموم فرهنگیان بویژه دانش آموزان آن دبیرستان تبریك میگویم.

آ-۱۸۰۳۵ **علی اکبر میرفخرائی**

انتصاب جناب آقای ابوالقاسم قاضی زاده که یکی از رجال با کدامن و فاضل و کاردان کشور میباشند بمدیریت کل شهرداری تهران بجناب آقای شهردار محترم تبریك عرض و امید میرود که با انتخاب ایشان در امور شهرداری وضع بسیار شایسته بخود گرفته و رفاه عمومی فراهم گردد.

باقر طلیعه - محمدعلی مجتهدزاده - جلال اولیائی هادی حائری - عبدالمهدی اردشیریان - سیدمحمدتقی فاطری - زین الدین کیائی نژاد - موسی موسوی عبدالحسین امین - علی اکبر حسینی - میر عابدین جلیلی منوچهر پدر - حسن شریفی - علی خلعتبری - اصغر صالح زاده

جناب آقای قاضی زاده

انتصاب آنجناب را بمدیریت کل خواربار و اصناف شهرداری تبریك می گوئیم.

قوام الدین عدنانی - دکتر منوچهر عدنانی - رضا عاملی - سیدحسن بهشتی - محمدعلی کوهستانی - طلوعی ابراهیم کیائی - محمدحسین محمودی آ-۱۸۲۳۵

آگهی دعوت مجمع عمومی فوق العاده

مجمع عمومی فوق العاده شرکت اتومولوی نو در ساعت ٦ بعداز ظهر روز پنج شنبه هفتم آذرماه جاری در دفتر شرکت تشکیل و از عموم سهامداران برای حضور در آن دعوت میشود.

دستور جلسه

اتخاذ تصمیم برای الحاق یا عدم الحاق شرکت و احدو تعیین نمایندگان مختار مامور ارتباط با آن

آ-۱۸۲۰۵ **رئیس هیئت مدیره - حاج محمد حاج ملاحاجی**

تشکر و اعتذار

از حضرات آقایان علماء اعلام و نمایندگان محترم مجلسین و تیمساران و اقوام و دوستان مکرمی که ما شرکت خود در مراسم تشییع و ختم و هفته مرحوم سید یوسف میرحبیبی (پورحبیب) با توسیله تلگراف و نامه ابراز تفقد و همدردی فرموده‌اند صمیمانه تشکر میکنیم چنانچه بعلت تالمات روحی در شرفیابی و عرض جواب تاخیری و قصوری شده معذرت میخواهیم و بقاء عمر و عزت همه سروران گرامی را از درگاه خداوند متعال مسئلت داریم

آ-۱۸۲٦۳ **خانواده میر حبیبی - صوفی**

مصیبت وارده را به آقایان سرهنگ وزیری تیمار رئیس و آقای حسنعلی کلانی نایب رئیس اتحادیه صنف تاکسی داران تسلیت میگوید.

آ-۱۸۲٤۱ **رئیس شورا بعالم اصناف - مهدی کوشانفر**

دوست عزیزم جناب آقای ایرج سمندر

با کمال تاسف فوت ناگهانی پدر بزرگوارتان را تسلیت عرض نموده بقاء و سلامتی شما و خاندان ارجمندتان را از خداوند متعال خواهانیم **حسن علائی**

آ-۱۸۲٤۳

مصیبت وارده را بخانواده محترم اخوی بخصوص آقای مهدی اخوی دوست عزیزمان تسلیت عرض کرده و بقاء و سلامتی آن خانواده را آرزو میکنیم.

مدیر باشگاه دارائی - محب مدیر باشگاه تهرانجوان فکری

آ-۱۸۲٤۷

فوت مرحومه والده محترمه جناب آقای ابراهیم نیك سیر عضو محترم هیئت مدیره مرکزی جامعه تعلیمات اسلامی را باشان و سایر بازماندگان آن مرحومه تسلیت میگوئیم.

هیئت مدیره مرکزی جامعه تعلیمات اسلامی

آ-۱۸۲٤۵

با قلبی مملو از اندوه مصیبت وارده را بخانواده یونسی، درمرند مخصوصا دوست محترم یعقوب یونسی تسلیت عرض میکنیم. **محمود منتظر ظهور**

آ-۱۸۲٤۹

حوادث گوناگون

اطلاعات تازه پیرامون قتل خیابان امیریه

ممکن است قتل مرموز

دریکی ازخانه‌های خیابان امیریه روی داده باشد
احتمال دارد قتل دریکی ازقمارخانه‌های خیابان حاج عبدالصمد واقع شده باشد

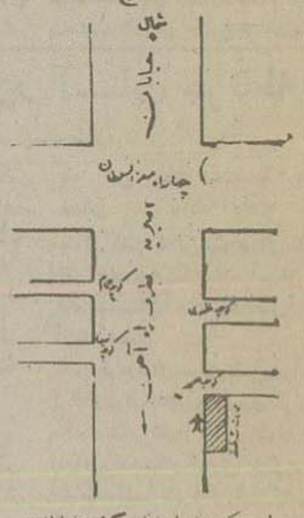

بطوریکه درشماره‌های گذشته اطلاع خوانندگان محترم رسیدموضوع قتل رضا نوری درخیابان امیریه روز بروز پیچیده تر ومرموز ترمی‌شود وفعالیت مامورین آگاهی ومامورین انتظامی جهت کشف علت قتل وهویت قاتل تاکنون بنتیجه نرسیده‌است.

صبح امروز چند نفر ازخبرنگاران جنائی اطلاعات برای بدست آوردن اطلاعات بیشتری که بتواند دراهنمائی و کشف علت قتل مؤثر باشد بمحل حادثه مراجعه کردند واطلاعاتی بدست آوردند.

محل دقیق

جسد رضا نوری درخیابان امیریه پائین چهارراه معزالسلطان روبروی دومین کوچه دست چپ (کوچه علوی) پیدا شده است.

بطوریکه عده‌ای ازساکنین محل اظهار داشتند:

جسد ابتدا درست درمقابل ساختمان سه طبقه آقای هوشنگ نوشیروان وکیل دادگستری در کنار خیابان دیده شده و عده‌ای برای کمک بسوی اوراد مقابل ساختمان آقای نوشیروان جلوی فروشگاه لوکس که هنوز افتتاح نشده است آورده‌اند.

بطوری که خوانندگان محترم ملاحظه میفرمایند محل دقیق کشف جسد درنقشه ترسیم شده است.

اظهارات یکی ازهمسایگان

مانوسعادت یکی ازهمسایگان که در قسمت شمالی کوچه علوی مقابل محل حادثه سکونت دارد بخبرنگارما اظهار داشت:

ساعت نه‌ونیم بود که از همهمه و هیاهوی مردم چادر هوا سر کرده بیرون آمدم. بلافاصله متوجه شدم که عده‌ای در کنار فروشگاه لوکس اجتماع کرده‌اند باعجله خود را بجمعیت رسانده. ملاحظه کردم که شخصی بروی زمین افتاده است وناله میکند.

ولی مردمیکه کناروی ایستاده بودند هریك اظهارات ضد ونقیض میکردند تااینکه بالاخره مامورین کلانتری پنج جسد مجروح را که دیگر رمقی نداشت باخودبکلانتری بردند.

اظهارات دو کودك

بطوریکه دونفر ازبچه‌های ساکن کوچه علوی دراینمورد اظهار کرده‌اند آنها برای خریدن کتابچه ازمنزل بیرون آمده بودند ودیدند که مردناشناسی زیر بغل مردی را گرفته واز کنار خیابان بیادرو میآورد.

یکی ازآنها میگفت ماچون عجله شتیم که زودتر خانه برگردیم کنجکاوی زیادنکردیم ضمنا نیز از آنها ترسیدیم ولی من خیال کردم که این مرد مست است

صدائی نشنیدیم

روبهمرفته بطوریکه اهالی محل اظهار میکنند درشب حادثه هیچگونه صدای گلوله نشنیده‌اند.

وفقط موقعی متوجه موضوع شده‌اند که مردم دورجسد اجتماع کرده بودند.

احتمال قتل درخانه

باتحقیقاتی که توسط خبرنگاران ما بعمل آمده است میتوان احتمال داد که قاتل یاقاتلین در یکی از منازل اطراف دست بقتل زده باشند.

این احتمال از آنجاناشی شده است که اگر قتل درنقطهٔ دیگری که با محل کشف جسد فاصله زیادداشت بوقوع پیوسته باشد مسلما قاتل یاقاتلین باید جسد را بوسیله اتومبیل بخیابان امیریه جلوی کوچه علوی آورده باشند در حالیکه امکان داشت جسد را بدون که چکترین نگرانی در یکی از محلهای خلوت اطراف تهران اندازند.

لازم بتذکر است که اغلب مغازه‌های اطراف درشب واقعه بسته بوده تنها یك الکتریکی که روبروی کوچه علوی قراردارد بازبوده است

خبرنگارما امروز دراطراف این موضوع ازصاحب مغازه مسئوالاتی کرد ولی وی که شاید ازاظهار هرمطلبی بیم داشت گفت «من ازموضوع هیچ خبری ندارم وامروز دومین روز است که باین مغازه آمده‌ام

اظهارات شاگرد لباسشوئی

همانطور که باطلاع خوانندگان محترم رساندیم:

ضمن محتویات جیب مقتول یك قبض رسید لباسشوئی تابان پیدا شده است باین ترتیب نوری مقتول روز پانزدهم آبان جاری یك عدد شلوار طوسی رنگ برای شستشو وتعمیر دوبل آن به لباسشوئی تابان واقع درچهارراه ملك رسیده بود دروازه قزوین داده وقرار بوده است که آنرا بپرداخت مبلغ بیست ریال روز هیجدهم ماه جاری دریافت دارد

یکی ازخبرنگاران ما بمحل لباسشوئی رفت.

آقای منصور اسدالهی شاگرد لباسشوئی گفت: من معمولا شبها درمغازه میخوابم. ازجمعه پانزدهم ماه جاری تازه در مغازه را باز کرده ومشغول تمیز کردن آن بودم که مردی بالباس روغنی وکارگری وارد مغازه شد ودرحالیکه شلواری برنگ خاکستری سیر راه قرمز در دست داشت از من خواست که آنرا تمیز وتعمیر کنم.

آقای وزیری صاحب مغازه لباسشوئی ضمن اینکه شلوار را از قفسه بیرون آورده ونشان میداد: گفت متاسفانه تاکنون هیچ کس وی را نشناخته است درحالیکه من ازتمام زانندگان که احتمال میدهم ممکن است مقتول را بشناسند دراین باره سئوال کرده‌ام.

آقای اسدالهی شاگرد لباسشوئی گفت این مرد قیافه‌ای عادی داشت ونمیتوانم بگویم که درصورت اونگرانی ویا ناراحتی خوانده میشد وی تقریبا ساعت هفت ونیم صبح بمغازه ما آمد.

عکس دسته جمعی

بقرار اطلاع ضمن مدرکی که در اختیار مامورین آگاهی قرار دارد عکسی ازمقتول نیز وجود دارد که باعده‌ای از دوستان خوددر یکی از مکانیکی‌ها برداشته شده واحتمال دارد پیدا شدن یکی دونفر ازآشنایان مقتول مدارکی بدست آید که برای مامورین تعقیب مفید باشد.

آخرین خبر

بقراریکه یکی ازخبرنگاران مادر ساعت دوازده امروز از اداره آگاهی کسب اطلاع کرده است: تا آخروقت امروز مامورین آگاهی موفق نشده‌اند در باره این قتل مرموز اطلاع تازه‌ای بدست آورند.

بدیهی است موضوع قتل همچنان از ازطرف خبرنگاران جنائی ما تحت تعقیب میباشد وگزارش آن مرتبا اطلاع خوانندگان محترم خواهد رسید.

قتل در قمارخانه

دوساعت بعدازظهر امروز یکی ازخبرنگاران جنائی ما کسب اطلاع کرد که مقتول درشب واقعه در قمارخانه‌ای واقع در خیابان حاج عبدالصمد بوده است واحتمال داده میشود درقمارخانه مزبور بقتل رسیده باشد.

چون پس ازتفتیش بدنی پولی از جیب متوفی بدست نیامد احتمال داده میشود که قتل او برای تصاحب پولهایش بوقوع پیوسته باشد.

این موضوع باطلاع ادارهٔ آگاهی رسیده است وباحتمال قوی این اطلاعات در کشف جریان امر کمك مؤثری خواهد کرد.

لازم بتذکر است که خیابان حاج عبدالصمد بمحلی که جسد کشف شد نزدیك است.

تقاضای اشد مجازات برای کسی که بصورت رئیس شعبه ۲

دیوان کیفر اسید پاشید

رئیس شعبه ۲ میگوید من حس انتقامجوئی ندارم وسرنوشت متهم را بدست قانون میسپارم

رئیس شعبه ۲ دیوانکشور قبل ازمجروح شدن

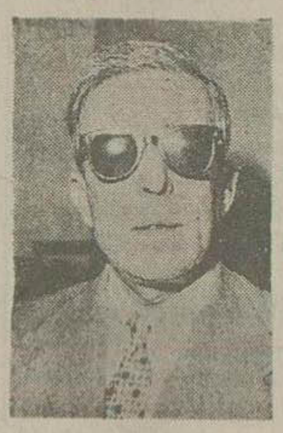

بعداز مجروح شدن

سیدولی‌الله میزان‌العدل

خوانندگان محترم اطلاع دارند که در خردادماه گذشته یکی از متهمین پرونده اختلاس اتبار چای سازمان برنامه بنام سیدولی‌اله میزان‌العدل درووزارت دادگستری بصورت آقای حسین قریشی رئیس شعبه ۲ دادگاه دیوان کیفر اسید پاشید ووی را از ناحیه چشم وصورت بسختی مجروح کرد.

سیدولی الله میزان‌العدل دربان انبار چای سازمان برنامه بود که باتهام شرکت دراختلاس چای سازمان برنامه باعده‌ای ازمتهمین دیگر بازداشت شده بود ودراسفند سال ۳۵ شعبه یك دادگاه دیوانکیفر بپرونده این اختلاس رسیدگی نمود وهریك از متهمین را بمجازاتهای مختلف محکوم کرد منجمله سید ولی‌الله میزان العدل بشش ماه زندان محکوم گردید ودر پرونده برای رسیدگی مجدد بشعبه ۲ دیوانکیفر ارجاع گردید واین دادگاه رای صادره راتایید نمود وچون سیدولی‌الله میزان العدل مدت محکومیت خود را گذرانده بود از زندان آزادشد نامبرده چند روز پس از آزادی اززندان بدادگستری مراجعه کرده ودر حضور عده‌ای آقای قریشی توهین نمود وبهمین جهت ازطرف دادستان تحت تعقیب قرار گرفته مجددا زندانی شد تااینکه دراواخر اسفند ماه سال گذشته بمناسبت شب عید بارضایت کتبی آقای قریشی آزاد گردید.

درروز پنجم خردادماه گذشته هنگامی که آقای قریشی از روشوئی وزارت دادگستری خارج میشد سید ولی الله میزان العدل یك بطری اسید بصورت وی پاشید

درنتیجه آقای قریشی از ناحیه چشم و صورت بسختی مجروح گردید و در بیمارستان کاخ دادگستری تحت معالجه قرار گرفت ومیزان العدل نیز بلافاصله دستگیر وتحت تعقیب قرار گرفت و رسیدگی باین پرونده بآقای نوحی بازپرس شعبه ۳۸ ارجاع گردید ومیزان العدل دربازجوئی ارتکاب عمل را تکذیب کرده اظهار داشت که هنگام وقوع حادثه در منزل بوده است ولی چون عده‌ای وی را هنگام پاشیدن اسید صورت آقای قریشی مشاهده کرده بودند وحین ارتکاب جرم دستگیر شده بود ادعای وی ردشد وقرار بازداشت اوصادر گردید

پس از تحقیقات لازم و بازرسی منزل متهم گفته شد که میزان العدل راساد است باین اقدام نزده بلکه ازطرف اشخاص تحریك شده است.

آقای حسین قریشی پس از آنکه مدتی در بیمارستان کاخ دادگستری تحت معالجه قرار گرفت برای ادامه معالجه بآلمان رهسپار شد ولی باتمام کوششی که بعمل آمد بهبودی حاصل نکرد و آقای قریشی چشم چپ خود را در این حادثه از دست داد و چند روز پیش از آلمان وارد تهران شد.

اینك بقراریکه خبرنگارما اطلاع حاصل کرده است پرونده امر تکمیل شده و برای صدور رای وتعیین مجازات بدادگاه جنائی فرستاده شده است. امروز آقای نوحی بازپرس شعبه ۳۸ که مراحل بازپرسی پرونده زیر نظر وی انجام شده است بخبرنگارما گفت: بازپرس باتوجه بنوع اتهام ونقص عضوی که برای آقای قریشی درحین انجام وظیفه رو بداده است قرار مجرمیت میزان العدل راصادر نموده است وچون ادعای جنون میزان العدل که برای فرار از مجازات ازطرف وکیل وی عنوان شده بود ازطرف اداره پزشکی قانونی رد شده است در کیفرخواستی که علیه متهم صادر گردیده باستناد مواد ۳۱، ۱۶۲ و ۲ ملحقه قانون مجازات عمومی تقاضای اشد مجازات درباره وی شده است.

درتماسی که خبرنگارما با آقای قریشی گرفت اظهار داشت:

دراین جریان چشم چپ من پس از ۳۲ سال خدمت از بین رفت وپس از ۲ ماه ستری بودن در بیمارستان کاخ دادگستری و ۹ ماه معالجه در آلمان وانجام عملیات جراحی لازم هنوز هم کاملا رفع ناراحتی نشده و طبق دستور طبیب معالج آلمانی از بین رفتن عوارض حاصله بروی صورت بیش از دوسال طول خواهد کشید واما درباره متهم چون عمری در دادگستری گذرانده‌ام معتقدم که نظم وآرامش اجتماع با اجرای صحیح قانون بستگی دارد وبا آنکه براساس انتقامجوئی ندارم سرنوشت پرونده را بقانون میسپارم.

پیرامون سقوط جت

بقیه ازصفحه اول

دچار اشتباه میشود که این اشتباه منجر به ایجاد حریق درهواپیما میگردد با آنکه حریق لحظه به لحظه زیادتر میشد معهذا خلبان بدون آنکه روحیه خود را ببازد برای فرود آمدن آماده میشود وسرانجام هواپیما را در حوالی باندمهرآباد فرود میآورد وبلافاصله خود را از هواپیما خارج پرتاب میکند ودراثر این حادثه متاسفانه ضربه‌ای به دست چپ او وارد میآید. در همین موقع مامورین بلافاصله باوسایل لازم خود را به هواپیما نزدیك میکنند ومشغول اطفای حریق هواپیما میگردند وخوشبختانه فعالیت مامورین خیلی زود موثر واقع شد وهواپیما را ازخطر انهدام نجات داد

خلبان در بیمارستان

درهمانموقع بلافاصله خلبان هواپیما را ببیمارستان نجمیه منتقل میکنند. آقای ستوان اردلان ازدیروز دراطاق شماره ۸ بیمارستان نجمیه ستری شده وصبح امروز ازدست چپ او عکسبرداری شد. مقامات مطلع امروز اظهار میداشتند وقوع این حادثه دراثر غلط فنی بوده است. این هواپیما نیز ازنوع (اف-۸۴.جی) بوده که چندی قبل ۲ فروند از آن بایکدیگر تصادم وسقوط کردند که منجر بمرگ خلبان یکی از آنها گردید. صبح امروز خبرنگارما باآقای ستوان اردلان در بیمارستان نجمیه ملاقات کرد.

وی اظهار داشت: «من در ناحیه دست چپ مجروح شدم که بحمدالله اکنون حالم کاملا خوبست، دراین موقع خبرنگارما نبض وی را گرفت وبطوریکه اظهار میدارد تب نداشت، وی گفت من ازجان خود زیاد نگران نیستم وازاولیای خودم نگرانم که مبادا بفکر اینکه اسیبی بمن رسیده اسباب ناراحتی خیال خود را فراهم بیاورند. باینجهت بعدازظهر امروز بوسیله تلفن بپدر خود که در شمال زندگی میکند تماس خواهم گرفت و شخصا بآنها سلامتی خود را مژده خواهم داد»

ضمنا ستوان یکم افخمی که درحادثه اول جت بطور معجزه آسا جان سلامت برده بود صبح امروز در بیمارستان حضور یافت وازستوان اردلان عیادت کرد ستوان یکم منصور اردلان ازخلبانان زبده میباشد که دوره آموزش پرواز را در امریکا دیده است. وی از اهالی شمال است بهمان لهجه نیز تکلم میکند.

درهنگام ملاقات خبرنگارما باستوان اردلان دائی وی که صبح امروز بتنزد او آمده بود اظهار داشت با آنکه دیشب درروزنامه خواندم که او آسیب زیادی ندیده معهذا تاصبح امروز که خود او را دیدم نگران بودم.

دفاع از رساله دکترا

هفته گذشته جلسه رسمی که برساله دکترای آقای سیدخلیل خطیب رهبر مرکب از استادان دانشکده ادبیات تشکیل شد ورساله نامبرده بادرجه «خوب» تصویب شد موضوع رساله طرز بکاربردن حروف اضافه ورابط واصوات درزبان فارسی میباشد

جشن در سینما فردوسی

بمناسبت انتشار مجله سینما مجلس ۹ ضیافتی ازطرف مدیر سینما فردوسی در محل سینما برپا گردید. دراین جشن عده‌ای از نمایندگان مجلس ونویسندگان مطبوعات شرکت داشتند واز آنها پذیرائی بعمل آمد ودرپایان فیلم بند باز بمعرض نمایش گذاشته شد.

جلوگیری از بسته

بقیه ازصفحه اول

قابل توجه بوده است وباقیاس وضع راههای مازندران باچندماه قبل ملاحظه میشود که تاچه اندازه این راهها بهبود یافته است وزارت راه امیدوار است تا آخر سال ۳۳۷ موفق شود ۲۰ واحد دیگر بهبود وشاهراه های کشور وراههای استانی را بقسمی نگاهداری کند تاموجبات رضایت عموم هم میهنان فراهم گردد.

وسائط نقلیه

آقای وزیر راه درخاتمه اظهارداشت: نکته‌ای را که لازم است یادآور شوم وضع بازگیری کامیونها میباشد که درحال حاضر باعث خرابی راهها وازبین رفتن جاده‌ها میباشد وبهمین نظر اخیرا مقرراتی از طرف هیئت دولت وضع شده که تدریجا با کمك ومساعدت خود مالکین کامیونها محدودیتی در وزن واندازه وفشار محورها قائل میشوند تااز این خرابیها جلوگیری شود.

نخشنامه نخست وزیر

درباره سازمانهای اداری واحزاب

این شرح امروز ازطرف آقای دکتر اقبال نخست وزیر خطاب بکلیه وزارتخانه‌ها وسازمانها انتشار یافته است.

بقرار گزارشهای واصل بعضی ازکارمندان ومامورین بمناسبت انتساب باحزاب مختلف سیاستهای حزبی را در اموریکه بعهده آنان محول است دخالت میدهند وافکار حزبی را در وزارتخانه‌ها وموسسات دولتی وکارخانجات منعکس میسازند چون اینگونه اقدامات افکار کارمندان ومامورین را که باید همواره متوجه بانجام وظائف مربوط بآنها باشد منحرف میسازد ومابین کارمندان ایجاد تشتت واختلاف مینماید باین جهت بمنظور حفظ انضباط امور وزارتخانه‌ها وموسسات دولتی وکارخانجات که اولین شرط حسن انجام وظائف مامورین است اکیدا ابلاغ میشود که کارمندان درساعات مقرر اداری ودرمحیط کار بهیچوجه حق ندارند هیچگونه اقدام وفعالیت حزبی بنمایند ویاافکار وعقاید سیاسی خود را در انجام وظایف خود منعکس ووارد سازند

هریك از آقایان وزراء وروساء ومتصدیان ادارات وموسسات وکارخانجات باید دراجرای این دستور مراقبت ونظارت کامل بنمایند ومتخلفین را طبق مقررات مربوطه تحت تعقیب اداری قرار دهند

شب نشینی مجلل جمعیت خیریه ثریا در اصفهان

طبق گزارش رسیده از اصفهان پریشب ازطرف جمعیت خیریه ثریا بپهلوی شب نشینی مجللی درباشگاه افسران برپا بود که در آن بانو دلکش نیز شرکت داشت دراین شب نشینی وجوهی بنفع صندوق جمعیت جمع آوری شد

هیئت اعزامی شیر وخورشید سرخ ایران در پاکستان

پیشاور-روز گذشته آقایان دکتر عباس نفیسی، حسین وثیقی و دکتر حسین خطیبی اعضای هیئت اعزامی شیر وخورشید سرخ ایران بکنفرانس بین المللی صلیب احمر که در دهلی نو تشکیل شد از دانشگاه پیشاور وکارهای ساختمانی تنگه خیبر بازدید کردند. (خبرگزاری فرانسه)

نصب علامت برای راهنمائی سیاحان خارجی

درجلسه اخیر شورایعالی جهانگردی مقرر گردید که برای راهنمائی جهانگردانی که بایران می‌آیند وآشنائی براههای ایران ندارند در سرجاده‌ها وراههای ایران علامتهائی باحروف لاتین وفارسی نصب گردد

همچنین ازطرف وزارت کشور بفرمانداریها دستور داده شد که باکمك شهرداریها درسرجاده‌های ورود وخروج شهر علامتهائی نصب شود.

۴۸۰۸ متخلف و ۳۳۰٫۹۴۰ ریال جریمه

امروز اطلاع حاصل شد که ازروز یازدهم آبانماه جاری که مقررات جدید عبورومرور درخیابانهای سعدی وفردوسی بموقع اجرا گذاشته شد تادیروز ۴۸۰۸ نفر متخلف اعم ازعابر پیاده ودوچرخه سوار ورانندهٔ تاکسی وشخصی توسط مامورین ادارهٔ راهنمائی ورانندگی جلب گردیده‌اند

این عده در دادگاههای انتظامی جمعا محکوم بپرداخت ۳۳۰٫۹۴۰ ریال جریمه نقدی شده‌اند.

خلاصه حوادث

امروز علی حمشیدی که دراثر تصادف دوماشین درچاله هرز سخت مجروح شده بود دربیمارستان سینا در گذشت.

* اتومبیل شماره ۱۸۷۶ خط ۹ درخیابان سپاه باعابری بنام محمدعلی زجرکش تصادف کرده اورا بقتل رسانید.

* مرد مجهول الهویه‌ای هنگام عبور ازخیابان رضائی حال اغما افتاد وقبل از رسیدن به بیمارستان در گذشت.

* حسین فرزند رضا شهرت بکه تخته که چندی قبل هنگام سوار کردن اطاق اتومبیل سختی مجروح شده ودربیمارستان شفابستری بود صبح امروز دراثر شدت جراحات وارده در گذشت.

* روز گذشته یك اتومبیل فولکس واگن ویك اتومبیل سواری شماره ۱۱۷۵۷ که درتهران سرقت شده بود کشف گردید.

جریان مشروح درشماره بعد.

* امروز شعبه ۱۲ دادگاه جنحه شخصی بنام کیان فرزاد قاسم شهرت شجاعی اهل شیراز را باتهام سرقت یك کامیون شش ماه زندان محکوم کرد. شرح درشماره بعد.

* دیشب خدیجه فرزند جعفر قلی چهل ساله ساکن جوادیه درخانه مسکونی خود زیر آوار رفت وجان سپرد.

طرحی برای بستن شهر نو تهیه میشود

امروز سه کمیسیون عرایض مجلس شورایملی که چندی پیش از طرف کمیسیون عرایض برای رسیدگی بموضوع بستن شهر نو مامور مطالعه در اینکار شده بود بریاست آقای جعفر بهبهانی وباحضور سرلشکر دولو شهردار تهران وآقای سرهنگ بنگلری رئیس پلیس تهران تشکیل جلسه داد.

دراین جلسه تصمیم گرفته شد که دولت طرحی برای محدود کردن وبستن شهر نو تهیه کرده وبمجلس بیاورد گزارش امر تهیه وبرای تقدیم به کمیسیون آماده گردید.

کشف ۱۳ فقره مواد غذائی فاسد

سخنگوی شهرداری تهران اظهار کرد:

ظرف هفته گذشته از ۱۶۷ محل اغذیه فروشی بازرسی شد ودر نتیجه ۱۳ فقره اجناس: نافاسد تشخیص داده شد ومعدوم گردید

نان خامه‌ای ۸۰ عدد- گوشت کباب ۶ کیلو -کالباس ۸ کیلو -دوغ ۸ قفار مرغ ۵ عدد- سالادسه کیلو - خیارشور ۱۳ کیلو - گوشت ژانبون ۴ کیلو - نان شیرینی ۵ کیلو - کتلت ۷ کیلو - ماهی ۲۵ کیلو - تخم مرغ ۱۸ عدد وراحت الحلقوم ۲ کیلو.

واگن جدید آنفلوآنزا

لندن-رادیو مسکو اعلام داشت که: «اکنون دانشمندان علیه آنفلوآنزای «آسیائی» که بصورت همه گیر درآمده است مبارزه میشود وواکسن جدیدی علیه آن کشف شده است (آسوشیتدپرس)

در جلسه خصوصی

بقیه ازصفحه هفدهم

دراین کنفرانس لیلیانتال و کلاب نیز شرکت داشتند دعوت کنندگان عبارت بودند از موسسات بزرگ فرهنگی وعمرانی ومطبوعاتی مانند تایم لایف و غیره. قبلا من هم نوشته بودند که در آنجا سخنرانی بکنم.

من در آن جلسه گفتم این اشتباه است اگر تصور شود در ایران ممکن باشد که کارهای بزرگ اقتصادی بوسیله سرمایه افراد و فعالیت آنها تامین گردد، هنوز صاحبان سرمایه در ایران قادر نیستند ساختمان راه وسدهای بزرگ وایجاد برق وحتی تاسیس مدارس را بعهده بگیرند چه برسد بصنعت شیمیائی نفت که در خوزستان در دست اقدام است وغیره.

باید در این قبیل امور ابتدا دولت شروع بکار بکند وبتدریج مردم بتوانند دراین گونه فعالیت ها جانشین دولت شوند مثلا صنعت قند نیشکر تاگزیر باید با اقدام دولت شروع میشد وبمرحله عمل در میآمد.

۲۷ هزار تن قند نیشکر

ما اکنون مقدمات این کار را فراهم کرده‌ایم وبمحض اینکه زمین لازم خریداری شد قدم بقدم پیش خواهیم رفت وتاچهار سال دیگر ۲۷ هزار تن قند نیشکر واردبازار ایران خواهد شد وبتدریج میزان این محصول بقدری بالا خواهد رفت که خوزستان بزرگترین مرکز نیشکر جهان خواهد شد.

اگر سازمان برنامه اقدام نمیکرد افراد هیچوقت نمیتوانستند چنین کار بزرگی را شروع کنند.

یکی ازموضوعهای مهم دیگر که مورد مذاکره قرار گرفت تاسیس یك بانك اعتبارات صنعتی است با کمك بانك بین المللی وسایر سرمایه‌داران عمده که نظیر آن در هندوستان وپاکستان وترکیه عمل شده است.

بانك بین المللی حاضر شد وهمچنین یکی ازسرمایه‌داران عمده ومشهور موافقت کرد که سرمایه‌هائی ازامریکا-انگلستان-بلژیك-آلمان وایتالیا بجهت تاسیس این بانك بمشارکت بگذارند.

باتاسیس این بانك بزرگترین قدم برای جلب سرمایه‌های خارجی برداشته خواهد شد.

مراتب را بعرض اعلیحضرت رسانده‌ام وچون موافقت فرمودند، تلگراف کردم وبزودی یك هیئت بایران خواهد آمد تانقشه آن بانك کشیده شود درضمن تعیین گردد که بانك موجود چگونه به آن بانك منضم گردد وبیشتر همکاری کند وبدیهی است که پس ازتکمیل نقشه اقتصادی مزبور، لایحه آن به مجلس خواهد آمد.

چندین بار فرصت بدست آمد که سخنرانی هائی در تلویزیون ومجامع عمومی انجام دادم درهمه جا کاریکه اکنون ایران میکند یعنی پول نفت را بکارهای عمرانی تخصیص میدهد مورد توجه وبالابردن حیثیت مملکت گردیده است و دیگر این امر که کارهائی که میکنیم مفید هستیم که بامطالعه باشد، مانند بعضی کشورهای دیگر از بادگرفتن وآموختن ننگ نداریم ومدعی نیستیم که هرچیز را خود میدانیم دراین موقع که همه جا صحبت از خاورمیانه است خوشبختانه این مملکت در نتیجه راهنمائی ومراقبت وجرئت وشجاعت شخص شاهنشاه دارای ثبات ومقامی است که نمیتوان اهمیت آنرا نادیده گرفت.

در آلمان

مذاکرات ما آلمان از نظر ما اهمیت حیاتی داشت خوشبختانه دکتر آدنائر صدراعظم آلمان درمسافرتی که بایران کردند بقدری فریفته ومعتقد باعلیحضرت شاهنشاه شده‌اند که هرنوع مشکلات را در راه پیشرفت مذاکرات ما از میان برمیداشتند، من با صدراعظم در حدود یکساعت و همچنین با وزیر اقتصاد و معاون ایشان جلسات مذاکرات متعددی داشتیم؛ ماچند سال است که راجع بذوب آهن مشغول مطالعه وفعالیت هستیم؛ درزمان اعلیحضرت فقید هم تقریبا این کار تمام شده بود؛ یکسال و نیم بود که از آلمانها میخواستیم که مؤسسه «دماك کروپ» بامادراینکار شرکت کند وهمچنین اداره کردن کارخانه را هم بعهده بگیرد، چون بعضی معتقد هستند که هر مملکتی نمیتواند از عهده صنعت ذوب آهن برآید.

مامشارکت آلمانها را برای این نمیخواستیم که ۱۲ تا ۱۵ میلیون دلار پول بیاورند پول را ماه میتوانستیم باشرائط بهتر تهیه کنیم زیرا نرخ تنزیل در آلمان از ۸ تا ۱۰ درصد است علاقه ما بمشارکت آنان این بود که وقتی دماك کروپ تهیه کننده نفت وسازنده کارخانه است اگر ما در اینکار شریك باشد خود بمنزله ضمانتی است که تردید های دیگران از بین خواهد برد مخصوصا که اداره کارهم بعهده آنان باشد.

وقتیکه با ارهارد وزیر اقتصاد ومعاون صدراعظم آلمان که قسمتی از برنامه های کنونی آلمان را عملی ساخته ملاقات کردم، متوجه شدم که سرمایه گزاری درخارج برای آلمان اشکالاتی دارد باوجوداینکه امروز آلمان درنتیجه فعالیت خود بزرگترین ذخیره‌های ارزی وطلا را بعداز امریکا دارد امادر مقابل در داخل آلمان هم مشغول توسعه هستند و نمیتوانند که در خارج سرمایه گذاری کنند، فقط ماشین آلات باقساط میفروشند آنهم باین ترتیب است که بانکهائی که برای تشویق صادرات در آن جا وجود دارد قیمت ماشین آلات را تنزیل میکنند وبصاحبان صنایع میپردازند وخود باقساط از خریدار دریافت میدارند معهذا وی گفت چون صدراعظم درتهران شاهنشاه قول همه گونه مساعدت داده‌اند ماهم همه گونه همراهی خواهیم کرد وبالاخره دماك کروپ موافقت کرد که ده درصد خود شریك باشد ووزیر اقتصاد هم وعده کرد که باگذراندن تصویب نامه وباهم اقدام لازم ده درصد هم دولت آلمان را در اینکار شریك کند عواملی که برای ایجاد صنعت فلزسازی لازم است، آب، ذخیره سنگ معدن ذغال محل وبالاخره عامل انسانی میباشد لااقل ۲۷ سال باید ذخیره معدنی موجود باشد.

ازلحاظ آب محلیکه تعیین شده برای یك کارخانه دوست هزار تنی در سال کافی است ازلحاظ محل برای کارخانه ۵۰۰ هزار تنی درسال ازلحاظ سنگ ۴۰۰ هزار تن درسال ازلحاظ ذغال ۲۰۰ هزار تن درسال.

ماقبلا در بارهٔ زغال هیچگونه اطلاعات کافی نداشتیم ولی تفحصات اخیر ما این رقم را بدست آورده است، ناگفته نماند که هرنوع زغالی هم برای ذوب آهن مفید نیست اما موضوع عامل انسان موجب است که آلمانها بما توصیه میکنند که قطعا کارخانه ایرا که درنظر میگیریم بیش از برای صد وده هزار تن درسال نباشد. تادو هفته دیگر گزارش فنی متخصصین آماده خواهد شد وتادو ماه دیگر گزارش اقتصادی حاضر خواهد شد ما بامذاکراتیکه کردیم سیصد نفر آلمان درچهار مرحله میفرستیم که امور بسیار دقیق ذوب آهن را بیاموزند. امیدواریم بزودی سفارش کارخانه را بدهیم.

این بود عرایضی که خواستم باطلاع نمایندگان محترم برسانم.

آقایان نمایندگان سئوالاتی کردند وتوضیحاتی خواستند وآقای ایتهاج جواب هریك از نمایندگان را گفتند ومنجمله در جواب آقای دکتر بینا راجع به کارخانجات ذوب آهن که قبلا خریداری شده بود و مطالعاتیکه کشورما داشته اظهار داشتند که قراردادی با آن‌ها بستیم که اگر سفارش ذوب آهن بدماك کروپ داده شود هفت میلیون مارك بابت مطالبات سابق منظور ومحسوب دارند

ما از مابقی وسایلی که در کرج مانده است جهت کارخانه ذوب آهن استفاده خواهیم کرد وساختمان فعلی ذوب آهن کرج را هم برای ساختن کك وارسال آن بمحل ذوب آهن اختصاص خواهیم داد

دراینوقت جلسه خصوصی پایان یافت ونمایندگان بجلسه علنی مجلس رفتند.

دستگیری یکی از همدستان صادق کرده

بقرار اطلاع مورخ گذشته یکی از همدستان صادق کرده بنام اصغر صمیمی راننده تاکسی بوسیله مامورین ژاندارمری در آبادان دستگیر گردید وبمقامات قضائی تسلیم شد

در انجمن ایران و امریکا

گاردن پارتی

چگونه برگزار شد و عواید آن چیست؟

چهارهزار نفر در کلاس‌های انجمن درس میخوانند ـ هزار و ششصد نفر عضو دائم هستند ـ خانه‌های اطراف انجمن بصورت کلاس در آمده است

دیشب بمناسبت مراسمی که در انجمن ایران و امریکا برای آشنائی اعضای جدید انجمن معمول گردید شمه‌ای از فعالیت فرهنگی انجمن و استقبال شایانی که از کارهای انجمن میشود باستحضار مدعوین رسید.

سناتور عباس مسعودی رئیس انجمن ضمن نطق خود و خیر مقدم باعضای تازه جمعیت گفت:

انجمن ایران و امریکا موسسه فرهنگی قابل استفاده‌ایست که در راه پیشرفت و ترقی روز بروز قدم بجلو برداشته و طرز بیسابقه و غیر قابل تصوری مورد استقبال فرهنگ دوستان قرار گرفته است بطوری که عده اعضای انجمن و همچنین عده محصلینی که در کلاسهای این انجمن درس میخوانند در ظرف یکی دو سال اخیر فوق العاده افزایش یافته است باین ترتیب که یکسال و پنج ماه پیش عده اعضای دائم انجمن یعنی کسانیکه حق عضویت خود را منظم می‌پرداختند دویست و هشتاد نفر بود و اکنون جمع عده اعضای دائم جمعیت که حق عضویت می‌پردازند و بتکالیف عضویت خود افتخار می‌نمایند یکهزار و ششصد و سی نفر میباشند و روز بروز در تزاید است البته اعضائی که حق عضویت نمی‌پردازند چه در سابق و چه حالا باین حساب نیامده‌اند والا عده اشخاصی که بعضویت در آمده‌اند خیلی زیاد است.

تا دو سال پیش عده محصلینی که در کلاسهای درس انجمن تحصیل میکردند بدو هزار نفر نمیرسید و حالا از چهارهزار نفر تجاوز کرده است و تقدیری استقبال میشود که انجمن برای تدارک جا و محل با اشکالات زیادی روبرو شد و قسمت زیادی از عمارات مجاور را که در اختیار گرفته، اجاره کرده‌اند و کلاسها در آنجا تشکیل میشود ولی در مقام آن هستند که ساختمان بزرگی متناسب با احتیاجات بوجود بیاید و در اراضی یوسف آباد و عباس آباد زمینی وسیع خریداری شده و برای کمک بهمین ساختمان بود که شالوده تشکیل گاردن پارتی و بازار مکاره از طرف هیئت مدیره انجمن ریخته شده خوشبختانه این اقدام انجمن نیز با استقبال شایان مردم نوعپرست و خیرخواه و فرهنگ دوست تهران مواجه گردید.

طبق احصائیه دقیق عده شرکت کنندگان در گاردن پارتی انجمن بالغ بر پنجهزار نفر میباشد و جمع پولی که از این راه عاید جمعیت میگردد آنچه تا بحال بحساب آمده بالغ بر نهصد هزار ریال است که پیش بینی میشود بیک میلیون ریال برسد در صورتیکه انجمن برای جمع آوری هفتصد و پنجاه هزار ریال دست باینکار زد و این خود میرساند که مردم از فعالیت های این انجمن و کمکی که بکارهای خیریه مینماید راضی و خوشنود هستند

در پایان عرایضم لازم میدانم بنام انجمن ایران و آمریکا از کمکهای نوعپرستانه‌ای که عده زیادی از آقایان بازرگانان و صاحبان موسسات و کارخانجات و جمعی از خیرخواهان باین انجمن فرمودند و هدایای قابلی برای انجمن فرستاده صمیمانه تشکر کنم همچنین لازم میدانم از زحمات خانمها و آقایانی که در فروش کارت ورودی و در تنظیم و ترتیب گاردن پارتی اهتمام و مساعدت شایان فرمودند سپاسگذاری کنم

بیانات دکتر متین دفتری

سپس سناتور دکتر متین دفتری رئیس افتخاری انجمن ایران و آمریکا ضمن اظهار مسرت از پیشرفت های انجمن گفت:

استقبال شایانی که همه وقت از فعالیت های این انجمن شده و میشود نشان میدهد که مردم فرهنگ دوست اینکشور چقدر آماده قبول کارهای ثمربخش فرهنگی میباشند و چگونه ترقیات علمی و فرهنگی را میپذیرند و چون اکنون فرصت کافی نیست و عده میدهم که در این باره صحبت دیگری کنم اینکه در انجمن بدهم سمنا میخواستم مطلبی که فراموش شد باطلاع آقایان برسانم و آن مسئله انتخابات هیئت مدیره انجمن است که هر سال یکبار انجام میگردد و این امر بهتر من وسیله زنده کردن روح فعالیت و آزمایش افکار و نظریات و بالاخره شرکت کردن در امور اجتماعی است اساسنامه انجمن که در سال گذشته تصویب رسید انتخابات را طوری مقرر داشت که هر سال یک بار این کار اجتماعی صورت بگیرد و بحکم اساسنامه دوره ریاست انجمن نیز فقط یکسال معین گردید حالا موقع تجدید انتخابات است در این هفته روز سه‌شنبه این امر تحقق میابد و مقتضی است آقایان خود را برای شرکت در انتخابات آماده کنند ضمنا خواستم باطلاع خانمها و آقایان برسانم مرا در لیست انتخاباتی نامزد نموده‌اند ولی داوطلب نیستم و از حسن‌ظن آقایان تشکر میکنم.

در پایان سناتور مسعودی برنامه تجدید انتخابات هیئت مدیره را اطلاع داد و ضمنا مساعی و مجاهدات هیئت مدیره و هیئت عامله انجمن بخصوص مدیر عامل آقای دکتر براین را تقدیر نمود و گفت همچنانکه آقای دکتر معین دفتری فرمودند دوره ریاست نه در انجمن طبق اساسنامه این هفته پایان میپذیرد و آرزومندم انجمن فرهنگی ایران و امریکا پیوسته در راه ترقی و پیشرفت و انجام هدف های خیرخواهانه خود با موفقیت گام بردارد.

مصاحبه‌های تلویزیونی و رادیوئی رئیس اطلاعات ایران در آمریکا

آقای حمزاوی رئیس اطلاعات ایران در آمریکا اخیرا مسافرتی به ایالات نیوهامپشیر و بنسیلوانیا کرده و در تلویزیون و رادیوی این دو ایالت مصاحبه هائی بعمل آورده است

رئیس اطلاعات ایران طی این مصاحبه‌های تلویزیونی و رادیوئی اشاره به اوضاع سیاسی ایران و قرارداد نفت ایران و ایتالیا و پیمان بغداد کرده و از نظر روشن شدن افکار مردم آمریکا مخصوصا متذکر گردیده است که ملت ایران از جهت نژاد، جغرافیا و تاریخ و طرز تفکر و تحلیل کاملا از اعراب متمایز است

بخشنامه وزارت فرهنگ درباره تعطیل زمستانی مدارس

طی بخشنامه‌ای که از طرف آقای مزینی معاون وزارت فرهنگ صادر گردید خاطرنشان شد که تعطیلات زمستانی مدارس که از ۲۳ آذرماه شروع میشود صرفا بمنظور استراحت محصلین و معلمین است و فرهنگیان در این مدت حق ندارند از حوزه ماموریت خود خارج شوند

کنفرانس پزشکی بیمارستان شوروی

از امروز بمناسبت دهمین سال بیمارستان صلیب سرخ شوروی و سی امین سال فعالیت پزشکان بیمارستان مذکور در ایران دنباله کنفرانس پزشکی در محل انجمن فرهنگی ایران و اتحاد جماهیر شوروی تشکیل میشود برنامه این کنفرانس که سه روز بطول خواهد انجامید بحث درباره روش جدید معالجات بیماریهائی از قبیل درمان معتادین مواد مخدره ـ عوارض هوری ناشی از آنفلوآنزا و مسائل مربوط بعقیمت و غیره میباشد

لغو احکام عده‌ای از بازرسان وزارت فرهنگ

امروز کسب اطلاع شد که احکام عده‌ای از بازرسان وزارتی وزارت فرهنگ لغو شده است اینعده در اختیار فرهنگ تهران قرار گرفتند تا از وجود ایشان در کادر آموزشی استفاده گردد

دومین جلسه شورای اقتصاد استان فارس

شورایعالی اقتصاد استان فارس دومین جلسه خود را با شرکت استاندار فارس تشکیل داد و اولین موضوعی که مورد مذاکره قرار گرفت حقوق کارمندان دولت بود

سپس وضع کارخانه‌های تولیدی مورد بحث قرار گرفت و در مورد استفاده از سرمایه های خصوصی در تشکیل شرکت در سناست تولیدی مذاکراتی بعمل آمد

آمار هوائی

آمار هوائی ۲۵ آبانماه ۱۳۳۶ از اداره کل هواشناسی

ساعت شش و نیم صبح	۷	درجه بالای صفر
« ۱۲٫۳۰	۱۶	درجه بالای صفر
« ۱۸٫۳۰	۱۳	درجه بالای صفر
حداکثر	۱۸٫۵	درجه بالای صفر
حد اقل	۶	درجه بالای صفر

مقایسه: درجه حرارت تهران نسبت بروز قبل صبح دو دهم درجه کمتر و ظهر نیم درجه بیشتر و شب دو درجه کمتر بوده است

حداکثر حرارت نسبت به روز قبل نیم درجه بیشتر بوده است.

گرمترین و سردترین نقاط در ۲۴ ساعت گذشته طبق آمار هواشناسی کشوری (مهرآباد) گرمترین نقاط ایران بندرعباس ۳۴ درجه بوده است.

فروشگاههای مجهز

پوشش و خوش پوش

با رعایت چهار اصل اساسی زیر

۱ـ جنس مرغوب
۲ـ برش طبق آخرین مدل
۳ـ دوخت ظریف
۴ـ قیمت عادلانه

و ده‌ها نکات فنی دیگر پوشاک فصل را تهیه و در اختیار خانواده‌های محترم میگذارد

پوشش

اول لاله‌زار

خوش پوش

لاله‌زار اول رفاهی

آ ـ ۲۶۱۳۸

رؤسای مدارس ملی در دبیرستان پرتو

بنا بر دعوت قبلی روز ۴ شنبه ۲۲ آبان ساعت ۶ بعدازظهر رؤسای مدارس ملی در دبیرستان پرتو حضور یافته و برای پیشرفت امور مدارس ملی که باید با همکاری فرهنگ استان تهران انجام پذیرد مذاکرات لازم بعمل آمد جلسه آینده ۴ شنبه ۲۹ آبان از ساعت ۶ بعدازظهر در محل دبستان جمل خواهد بود آ ـ ۲۶۲۲۸

از فردا صبح در

۱۰ صبح ۴ و ربع ـ ۶ ـ ۸ و سه ربع بعدازظهر

مولن روژ

عشق در بعد از ظهر

«آرین»

گاری کوپر ـ آدری هپبورن ـ موریس شوالیه

برندگان جوائز مسابقه کاریکاتور: ـ وفیالورن ـ کاری گرانت ـ فرانک سیناترا در فیلم غرور و شهوت ـ هما صالحی ـ سوسن ادوزی ـ شه‌بختی عمکسار ـ ژاله نبوی ـ ایرج افتخار ـ سهیلا اصفهانیان ـ ایرج فرخو ـ قوام بزرگ‌زاده ـ مرتضی فسحت ـ داریوش کلشنی ـ برای دریافت جوائز خود در ظرف یکهفته با ارائه شناسنامه به مولن روژ مراجعه فرمایند

آ ـ ۳۶۲۱۶ «کانون طوطی»

اطلاعات

هیئت فرهنگی ایران در استالین آباد

رادیو مسکو - هیئت فرهنگی ایران که اینک درجمهوری تاجیکستان بسر میبرد از آثار تاریخی و دیدنی شهر استالین آباد دیدن میکند.

دیروز بعدازظهر آقای سپهبد جهانبانی رئیس هیئت فرهنگی یك کنفرانس مطبوعاتی تشکیل داد و ضمن آن پیرامون روابط ایران و شوروی و ترقیات کشور شوروی سخن گفت

روزنامه تایمز مالی لندن شماره مخصوصی درباره ایران منتشر میکند

ریچارد ر

روزنامه فاینانشل تایمز «تایمز مالی» چاپ لندن تصمیم گرفته است شماره مخصوصی درباره ایران منتشر نماید.

دوماه قبل روزنامه بزرگ آمریکائی نیویورك هرالدتریبون یك شماره مخصوص درباره ایران منتشر کرد و اینك تایمز مالی لندن بفکر افتاده است که شماره‌ای نظیر آن منتشر نماید.

برای تهیه مقدمات انتشار این شماره مخصوص آقای ریچارد ز یکی از نویسندگان و خبرنگاران قدیمی روزنامه تایمز مالی لندن بتهران وارد شده است.

مشارالیه مدت ده روز در تهران توقف میکند و ضمن ملاقات با آقای دکتر اردلان وزیر امور خارجه و سایر مقامات مسئول کشور ترتیب این کار را خواهد داد.

آقای ریچارد ز پس از بازگشت بلندن و مذاکره با روسای خود اتفاق هیئتی از نویسندگان آن روزنامه برای تهیه مقالات مربوط به شماره مخصوص بتهران خواهند آمد.

آقای بازوز واسته مطبوعاتی سفارت کبرای انگلیس عصر دیروز بمناسبت ورود آقای ریچارد ز یك مجلس مهمانی در منزل خود ترتیب داده و از عده‌ای از مدیران و نویسندگان مطبوعات و خبرنگاران خارجی و واسته‌های مطبوعاتی سفارتخانه‌ها دعوت بعمل آورده بود.

هدیه شیر و خورشید سرخ به هلال احمر پاکستان

رادیو کراچی- جمعیت شیر و خورشید سرخ ایران مبلغ یکهزار و پانصد لیره استرلینك بهلال احمر پاکستان باختری بعنوان حسن نیت مشترك هدیه نموده است

درجلسه سازمان همکاری جمعیت‌های زنان ایران

شب گذشته سازمان همکاری جمعیت‌های زنان ایران دومین جلسه ماهانه خود را با حضور عده زیادی از بانوان عضو جمعیت‌های مختلف زنان و همچنین جمعی از رجال تشکیل داد. در این جلسه ابتدا خانم عاطفه بیژن رئیس انجمن پرستاران دیپلمه ایران گزارش جامعی از شرکت خود در جلسه بین المللی انجمن پرستاران دنیا باطلاع مدعوین رسانید و سپس نمودارهای از مراحل مختلف و تکامل فن پرستاری در قرن های اخیر باضافه یك حلقه فیلم نمایش داده شد.

سرمای شدید در بروجرد

خبرنگار ما از بروجرد گزارش میدهد:

هنوز بارندگی‌های توام با رعد و برق باشدت ادامه دارد و در نتیجه سرد شدن هوا ادارات دولتی بخاری روشن کرده و اهالی نیز در منازل کرسی گذاشته‌اند.

بازگشت نمایندگان ایران از کنفرانس بغداد

آقایان دکتر غفاری و جهانگیر که برای شرکت در کمیته فرعی تجاری پیمان بغداد ببغداد رفته بودند باهواپیمای عراقی بتهران بازگشتند.

نماینده سازمان برنامه در بنادر جنوب

آقای احمد قوبدل بازرس سازمان برنامه بسمت نماینده سازمان برنامه در بنادر جنوب منصوب گردید.

اطلاعات بانوان

بهترین راهنمای زندگی شما

فردا صبح بامطالبی که برای همه افراد خانواده مفید و آموزنده و سرگرم کننده است منتشر میشود

دکتر عبدالحسین انتخابی

متخصص بیماریهای زنان و زایمان از دانشگاه «وین» ایالت میشیگان امریکا دارای سابقه وحق تدریس در دانشکده پزشکی وین WAYNE ناقبل از افتتاح مطب فقط با تعیین وقت قبلی بیماران محترم را میپذیرد تلفن ۴۵۹۰۱

آ-۱۸۳۵۹

هتل اورست

برنامه تازه خود را باشرکت هنرپیشگان جدید الورود

مادموازل فرانسواز

خواننده مشهور وزیبای پاریس و ایران و ... وتوزا

هنرپیشگان طناز فرانسوی در رقص چاچاچا و بالت اسپانیولی بایك برنامه جدید

«تبلیغات وگا»

آ-۲۵۹۵۷ ۲-۲

اخبار ورزشی

تیم ارتش ترکیه از تیم پادگان مرکز نیز شکست خورد

سه نفر از تیم ارتش ایران مجروح شدند

ساعت ۲ و نیم بعدازظهر دیروز دومین مسابقه تیم ارتش ترکیه با تیم نظامی پادگان مرکز در حضور والا حضرت شاهپور غلامرضا پهلوی ریاست عالیه کمیته المپیك ایران و چندین هزار نفر از افراد ارتش انجام گردید.

بازیکنان هر دو تیم وارد زمین چمن شدند و پس از مبادله هدایا مراسم معرفی تیمات هر دو تیم انجام گردید.

آغاز بازی

ساعت ۴ بعدازظهر بازی بداوری آقای آگیهان و کمك داوری آقایان فیروز و فروندك رفتار آغاز گردید

فوتبالیست یا سکتبالیست

هنوز چند لحظه از بازی نگذشته بود که گوش راست تیم ارتش ترکیه توپی را که از روی سرش گذشته بود بادست نگهداشت و هندبول داور بایك اخطار بازی را ادامه داد هنوز چند لحظه دیگر نگذشته بود مجدداً توپ را بادست گرفت داور این بار باو گفت این توپ فوتبال است نه سکتبال بازی همانطور با حرارت ادامه داشت چندین حمله روی دروازه ایران شد ولی مدافع تیم ایران بخوبی دفاع نمود.

اولین موفقیت

۱۲ دقیقه از بازی گذشته بود که یك فول پشت خط ۱۸ قدم دروازه ترکیه وقوع پیوست ستوان بیاتر کاپیتان تیم آنرا روی پای یکی از فروارد ها انداخت و پس از ردوبدل کردن چند بین پاس سریع ستوان ایرج حاتم باضربه سیار محکم توپ را وارد دروازه ترکیه نمود. این دومین موفقیت تیم ایران بود و توپ بوسط آمد و بازی ادامه پیدا کرد هنوز چند لحظه‌ای از بازی نگذشته بود که تیم ارتش ترکیه تصمیم گرفت با فروارد های تیم ارتش ایران مبارزه نماید و بازی قدری خشن شد.

اولین مجروح

در دقایق پانزدهم بازی بود که در یکی از حملات روی دروازه ترکیه مدافعین تیم ترکیه ضربتی بایرج حاتم فوتبالیست ایرانی وارد آوردند که او را از زمین چمن بکسره با آمبولانس بیمارستان بردند بازی بسیار خشن شد و تا آخر هاف تیم اول تیم ترکیه هرچه فعالیت نمود کوچکترین نتیجه‌ای از بازی خود نگرفت در دقایق آخر هاف تیم چندین حمله بدروازه ایران شد که یکی از آنها خطر ناك بود ولی جعفر زاده گلر تیم ایران بایك جنبش سریع توپ را گرفت

چند لحظه بعد نیمه اول بازی بپایان رسید

تشویق تماشاچیان

در مسابقه دیروز در حدود دوهزار نفر تماشاچی غیر نظامی وجود داشتند و بقیه افرادی که تریبون های امجدیه را اشغال نموده بودند دانشجویان دانشکده افسری، دانشکده شهربانی و افراد هنك های تعلیماتی بودند که تیم ایران را تشویق می نمودند.

آغاز نیمه دوم بازی

نیمه دوم بازی با سوت داور آغاز گردید و بازی از همان لحظه اول با خشونت شروع گردید و اعضای تیم ترك در این هاف تیم عصبانی شده بودند.

دومین موفقیت

یکی از افراد تیم ارتش ایران ۷ دقیقه از بازی گذشته بود که توپ را بتنهائی از سنتر در بیاورد و تا جلوی دروازه حریف جلو برد و باشوت بسیار محکمی توپ را وارد دروازه ترکیه نمود. این دومین موفقیت تیم ایران بود و بازی ادامه یافت ولی خشن تر برگزار میشد.

در دقایق یازدهم نیمه دوم بازی تیم ترك موفق گردید یك گل بارتش ایران بزند بازی تا این لحظه دو بر یك بود تیم ایران دست از فعالیت برنداشت و سرعت بازی خود افزود تا اینکه در دقیقه بیستم بازی موفق گردید سومین گل را بطرز عجیبی بتیم ارتش ترکیه بزند.

دومین و سومین مجروح

هر لحظه که بآخر هاف تیم نزدیك تر میشد شدت بازی بیشتر میشد تا اینکه بالاخره بازیکن سنتر ترکیه لگدی بصورت ساتی کاپیتان تیم ارتش ایران زد که او را هم روی دست از زمین خارج کردند. تیم ترکیه بلافاصله با حمله سریع بدروازه ایران هاف بك ارتش ایران را نیز بسختی مجروح نمودند ترکها در اواخر این هاف تیم بی مهابا پیش میرفتند و بهیچ چیز توجه نمیکردند چپ و راست حمله میکردند و ایرانیان را مضروب میساختند تا اینکه موفق شدند در اواخر هاف تیم یك گل دیگر وارد دروازه ایران نمایند بازی در ساعت ۵ بعدازظهر با نتیجه سه بر دو بنفع تیم ارتش ایران خاتمه یافت.

توزیع جوائز قهرمانان

بازیکنان هر دو تیم پس از خاتمه بازی بجایگاه رفتند و جوائزی را که از طرف انجمن ورزش ارتش تهیه کرده بود از دست والاحضرت شاهپور غلامرضا پهلوی دریافت داشتند.

نماینده روزنامه اکیپ در حضور والاحضرت شاهپور غلامرضا پهلوی

ساعت ده و نیم صبح دیروز «کلمب بینی» نماینده مخصوص روزنامه اکیپ فرانسه که برای مشاهده و تهیه اخبار مسابقات ورزشی بایران آمده بود با اتفاق آقای دکتر شادمان رئیس فدراسیون والیبال و سکتبال کشور بحضور والاحضرت شاهپور غلامرضا پهلوی پذیرفته شد.

کفیل انجمن ملی تربیت بدنی

بطوریکه اطلاع حاصل شده تیمسار سرتیپ ایزدپناه رئیس انجمن ملی تربیت بدنی جهت شرکت در کنگره فدراسیون کشتی جهانی به پاریس عزیمت کرد، و در غیاب وی آقای احمد مهران نماینده مجلس شورایملی بسمت کفیل انجمن ملی تربیت بدنی کلیه امور انجمن تربیت بدنی را اداره خواهد نمود.

مسابقات تنیس دوشیزگان و بانوان

مسابقات تنیس دوشیزگان و بانوان که از چندی قبل زیر نظر شورای ورزشی بانوان ایران در استادیوم ثریا پهلوی آغاز شده بود پایان یافت و این نتایج بدست آمد:

در قسمت مبتدی نفر اول دوشیزه پری شاسته- نفر دوم دوشیزه لیلا امامی.

در قسمت دو نفری در دسته اول دوشیزگان لیلا مرادمان و تاکوشی.

در دسته دوم دوشیزگان پروین افشار و منیر اقبال.

در پایان مسابقه جوایز توسط بانو عزت پیرنیا رئیس شورای ورزشی بانوان به هر یك از قهرمانان اهدا شد

مسابقات تنیس بانوان و دوشیزگان در قسمت با تجربه از صبح فردا آغاز میگردد.

عزیمت تیم وزنه برداری لهستان و رئیس فدراسیون بین المللی

صبح امروز تیم وزنه برداری لهستان و همچنین آقای سرك رئیس فدراسیون بین المللی وزنه برداری و آقای الکا دبیر فدراسیون وزنه برداری انگلستان از تهران عزیمت کردند.

در فرودگاه آقای قاسم فارسی آلبوم نفیسی بآقای نیبرك هدیه کرد که بسیار مورد توجه واقع شد.

افتتاح راه آهن تبریز بتعویق افتاد

ریزش سنك در تونل الف باعث این تعویق گردیده

امروز خبرنگار ما کسب اطلاع کرد که افتتاح ریلگزاری راه آهن تبریز بتعویق افتاده است.

گرچه ریلگذاری و عملیات ساختمانی در این خط با سرعت ادامه دارد و فقط ۳۴ کیلومتر ریلگزاری باقی مانده است مع الوصف اشکالات فنی ساختمانی اتمام این خط را بتعویق انداخت.

اشکال بزرگی که در ساختمان خط آهن تبریز موجود است تونل الف میباشد. سنگهای این تونل طرزی است که مرتبا روی یکدیگر لغزش میکنند و کارهای ساختمانی را خراب مینمایند

با وجه دام یه‌ها و دستوراتی که جهت اتمام ساختمان این خط صادر شده بود و با اینکه شبانه روز برای اتمام آن فعالیت میشد با این همه مهندسین با مشکل تونل روبرو گردیدند

بقرار اطلاع هفته گذشته دو تن از مستشاران آمریکائی باتفاق تیمسار سرلشکر اصاری وزیر راه بطول خط تبریز رفتند و پس از بازدید و مطالعه تونل الف گزارشی در این مورد تهیه کردند.

یك عضو مطلع وزارت راه گفت این گزارش شاهنشاه تقدیم گردید.

حلسه معارفه مطبوعاتی

روز پنجشنبه از طرف آقای مهندس امیرفر بدون راسخ مدیر روزنامه تلخ و شیرین مجلس معارفه‌ای در هتل کاروان تشکیل شد که در آن جمعی از ارباب جراید، وابسته‌های مطبوعاتی، خبرنگاران داخلی و خارجی و علاقمندان مطبوعات حضور داشتند. در این جلسه از طرف چند نفر از حضار بیاناتی در اطراف نقش مطبوعات و لزوم همکاری مطبوعاتی ایراد گردید.

ملاقات سیاسی

ساعت یازده و نیم بامداد امروز آقای محمد عثمان امیر سفیر کبیر افغانستان در کاخ وزارت امور خارجه حضور یافتند و از آقای دکتر اردلان وزیر امور خارجه دیدن کردند گفته میشود در مذاکرات امروز ضمنا در پیرامون مسئله هیرمند نیز صحبت بمیان آمده است

شورایعالی اقتصاد کمیسیونی را مامور تهیه اساسنامه کارتل چای نمود

شورایعالی اقتصاد در جلسه دیروز خود باحضور نخست وزیر طرح تشکیل کارتل چای بنام «شرکت مرکزی چای» را بررسی نمود و کمیسیونی را مامور رسیدگی طرح مزبور نمود.

این کمیسیون طرح تنظیمی شورایعالی اقتصاد را با طرح مزبور تطبیق نموده و اساسنامه مربوط به تشکیل «شرکت مرکزی چای» را تنظیم نموده و حدود وظایف دولت را در شرکت مزبور تعیین خواهد نمود

اساسنامه شرکت مزبور بعد از تنظیم در جلسات رسمی شورایعالی اقتصاد رسیدگی خواهد شد. برای اینکه طرح تنظیمی از هر جهت مفید باشد شورایعالی اقتصاد نظر قطعی چایکاران- صاحبان کارخانه چایسازی و بازرگانان چای را خواهد خواست.

این طرح بعد از تصویب شورایعالی اقتصاد بهیئت دولت تسلیم خواهد شد تا بعد از تصویب بصورت قانون در آمده و بمرحله اجرا گذاشته شود.

بازدید از کارخانجات اسلحه سازی آلمان

سخنگوی ستاد ارتش امروز بخبرنگار ما گفت تیمسار سرلشکر وثوق وزیر جنك که بکشورهای آلمان و اطریش سفر کرده است روز گذشته در بن از تاسیسات بندری آن شهر بازدید بعمل آورد و همراه با وزیر اقتصاد کشور آلمان از تاسیسات کارخانه‌های اسلحه سازی آلمان در شهر بن دیدن کردند.

سیل مهیب در نزدیکی قم

بقرار اطلاع در اثر بارندگیهای شدید و متوالی اخیر سیل بسیار مهیبی در رود خانه انار بارقم جاری شد که تا کنون در این منطقه بیسابقه بوده است.

خسارتی که در نتیجه این سیل بکشاورزان اطراف رود انار بار وارد شده فوق العاده زیاد است ولی هنوز بطور دقیق میزان آن معلوم نشده است.

شربت هراتی تا روز دهم آذر به بیماران داده خواهد شد

امروز هم بیماران سرپائی سرطانی بدون سر و صدا شربت خوردند آقای هراتی از ساعت ده تا یازده در بیمارستان بود، آقای دکتر معرفت ساعت یازده از بیماران سرطانی بازدید کرد، حال قرباتزاده و بانو بهبهانی کماکان وخیم بود و مقرر شد خانم بهبهانی باطاق سابق بیمار اطلاعات منتقل شود. ولی تا ساعت ۱۲ امروز این عمل انجام نشد.

امروز یکمقام مطلع وزارت بهداری گفت از دهم آذرماه که مهلت معالجه آزمایشی آقای هراتی منقضی میشود دیگر نامبرده مجاز نیست بمعالجات خود ادامه بدهد، تا اینکه اثر داروی او بر روی سرطان معلوم شده و رسما ثبت گردد یك مقام دیگر گفت، جلسه نهائی کمیسیون پزشکی روز دهم آذر تشکیل میشود و پس از بررسی احوال بیماران در طول دو ماه اعلامیه خواهد داد.

برای احتیاط

همیشه در خانه و در سفر

قرص

ساریدون

Saridon

ساخت کارخانه فروش سوس که مورد توجه و اعتماد کلیه پزشکان جهان است همراه داشته باشید

(۱) آ-۱۷۶۹۹

شماره جدید تلفن هتل اورست

۶۹۷۱۵

آ-۲۶۳۱۶

بزودی

سینما

کارون

یامدرنترین بنا و مجللترین سالن در خیابان سلسبیل افتتاح میشود

آ-۱۸۲۵۱

۶۹۷۲۱

۶۹۵۴۴

شماره‌های جدید تلفن

بنگاه مهدی پور

آ-۲۶۳۲۰

چرخ خیاطی JUKI

ژوکی

استهلاك عمر از دلهره است

۱۴-۶ آ-۲۳۶۸۴ (اکهر حر شد)

عبرت

ماهنامه هنری، سیاسی، علمی، ادبی

عبرت

«راهنمای نسل جوان در علم و فلسفه»

تحقیق انتقادی در زمینه‌های مختلف فکر بشر

بامطالب زیر

مثنوی تردیدان معراج حقایق - هنر و استتیك - ناسیونالیسم در پیشگاه تاریخ - مجازستان قمر مصنوعی - سعدی، ورئالیسم - بشر دوستی - یك نوول از کی دوموپاسان و اشعار و مطالب جالب دیگر منتشر شد.

آ-۱۸۳۵۵

بایکی از برندگان جوائز ممتاز بنگاه بخت آزمائی ملی آشنا شوید

آقای ابراهیم نظری دارنده شناسنامه شماره ۴۵۳ صادر از تهران محصل کلاس دوم ابتدائی و صاحب بلیط شماره ۳۶۶۸۸۴ سری ۳۵۹ بخت آزمائی دویست و پنجاه هزار ریال جایزه برد که جایزه خود را ضمن چك شماره ۶۷۵۹۵۳ از صندوق بنگاه بخت آزمائی ملی دریافت نمود.

آ-۲۵۹۲۰

ماشین تحریر کنتیننتال - اریکا

برای ملاحظه و خرید به فروشگاه آمکا خیابان شمیران بالاتر از حقوقی تلفن ۳۳۶۷۱ مراجعه فرمائید

آ-۲۶۰۲۸

اطفال خود را به نوشیدن شیر پاستوریزه عادت دهید.

۲-۳

مارشال مونتگمری

بقیه از صفحه چهارم

گذشته مونتگمری

لندن- مارشال مونتگمری لرد العلمین یکی از بزرگترین سرداران جنك دوم جهانی دوم است که سپاه هشتم انگلستان را بپیروزی نهائی رسانید نامبرده پس از آنکه ژنرال رومل در شمال افریقا عقب نشینی‌های متوالی کرد بفرماندهی کل سپاه هشتم منصوب گردید و نامبرده که شخصی باهوش و کاردان و محتاط است موفق شد نیروی آلمان مارشال رومل را شکست دهد

در سال ۱۹۴۴ مارشال مونتگمری فرماندهی نیروهائی که در سیسیل پیاده شد بعهده گرفت و در جبهه ایتالیا و اروپا نیز موفقیتهای شایان بدست آورد و بالاخره تا قلب آلمان پیشروی کرد.

نامبرده پس از خاتمه جنك بفرماندهی نیروی انگلیس در سازمان دفاعی اتلانتیك منصوب گردید و معاون فرمانده کل نیروهای آتلانتیك بعهده ژنرال آیزنهاور بعد ژنرال گروتنر و بالاخره ژنرال نورستاد گردید.

مارشال لرد مونتگمری اولین سرداری بود که دست اتحاد بطرف آلمان دراز کرد و باعث شد که آنها پیمان اتلانتیك دعوت شوند (خبرگزاری فرانسه)

فصل سرما خوردگی

مرکز پخش داروئی بهنام ناصر خسرو

آ-۲۶۲۷۸

دارندگان فولکس واگن

تعمیرگاه شماره ۳ مجاز ول خیابان شمیران افتتاح همه نوع لوازم یدکی موجود و هر نوع تعمیرات پذیرفته میشود

آ-۱۸۲۲۳ ۱-۲