اطلاعات

سال سیزدهم – شماره ۳۷۷۹ | شنبه بیست و هفتم اسفند ماه ۱۳۱۷ | تك شماره ۵۰ دینار

نامه مصر – ۱۳ اسفند

روز دوازدهم اسفند

درمصر چه خبر بود

یکروز تاریخی و فراموش نشدنی

روز دوازدهم اسفند یعنی روزیکه موکب مسعود شاهنشاهزاده فرخ تبار ایران وارد کشور مصر گردید یکی‌از روزهای تاریخی وباعظمتی است که کسانیکه بدرك آن نائل‌شده وناظروقایع بهجت‌انگیز و مسرت بخش آن بوده‌اند هیچوقت آن‌را فراموش نخواهند کرد . دراین روز فرخ سراسر کشور زیبای مصر وسرزمین تاریخی فراعنه یك‌حالت وجدوسرور فوق‌العاده ای بخود گرفته‌بود و هیجده میلیون نفوس این کشور معظم شرقی و باستانی ازدل وجان غرق‌مسرت و شادمانی‌بودند .

آری‌آنها میدانستند که دراین‌روز ولیعهد کشور هخامنشیان و ساسانیان و چشم و چراغ سرزمین تاریخی مجد و عظمت و داماد جوانبخت خودشان بکشور مصر نزول اجلال خواهند فرمود لذا همه باآغوش باز ویراز مهر و محبت آماده پذیرائی این‌شخصیت معظم و عالی‌مقام شده‌بودند.

لذا ساکنین شهر هائی که موکب مبارك‌از آن میگذشت و سایر مردمیکه برای آنها ممکن بود همه بایستگاه‌ها و کنارخط‌آهن و نقاطی که محل عبور شاهنشاه زاده والاتبار ایران بود هجوم آورده و بابیصبری تمام انتظار دیدار ذات‌خجسته همایونی‌را داشتند و آنهائیکه بعد مسافت ودوری راه آن‌هارا اززیارت والاحضرت همایونی محروم ساخته بود ناچار خودرا بپشت دستگاههای رادیو رسانیده‌و گزارش تشریف فرمائی را که لحظه‌بلحظه بوسیله امواج اثیر در سراسر کشورمصر پرا کنده گردید با وجد و مسرتی بیمنتها میشنیدند و بدین وسیله در این وجد و شادمانی عمومی‌شرکت میجستند .

راستی هیچ قلمی را توانائی آن‌نیست که بتواند جریان‌این‌روز بزرك تاریخی را برروی کاغذ تصویر کند و هیچ بیانی را قدرت آن نمیباشد که بتواند یکی از هزاران خاطرات بهجت انگیز و مسرت بخش این روز پرهیجان و سرورانگیز را بیان‌نماید .

تا چشم کار میکرد توده های انبوه مردم دیده میشد که همه گردنها افراشته و بادیده های پر از ستایش و تکریم و چشمهائیکه نور مهر و محبت و شادمانی ومسرت ازآن میبارید بشاهنشاه زاده محبوب ایران دوخته بودند و آن سیمای ملکوتی و رخسار همایون شاهانه را مینگریستند و تا گوش میشنید فریاد های مبارك بادوزنده باد شاهپور محمد رضا پهلوی ولیعهد جوانبخت ایران وپاینده باد شاهنشاه باعظمت‌ایران‌بود که‌با نغمه های دلنواز ساز وموسیقی توام شده درفضای کشور طنین انداز بود دیده ازمشاهده هزار ها پرچم زیبای ایران ومصر که در دست دانش آموزان پیوسته دراهتزاز وتمام نقاط باآن زینت شده‌بود غرق‌مسرت میگردید.وبالاخره‌چشم ازمشاهده آنهمه جلال‌و جمال‌جبروت‌وعظمت‌خیره میماند .

***

قطار سلطنتی که حامل موکب مبارك بود با کمال آهستگی بطرف قاهره پیش میرفت هوا پیماها نیز در روی فضا قطار را مشایعت می کردند.

در ایستگاههای مهم شهرهای بین‌راه از قبیل (دمنهور – طنطا – بنها) بمحض اینکه قطار وارد ایستگاه می گردید موزیك شروع به نواختن نغمه دلنواز سرود شاهنشاهی ایران و سرود ملی مصر مینمود و مراسم احترامات نظامی انجام میگردید .

بلافاصله فریاد شادمانی ومسرت مردم‌نیز بلند میشد واز هرطرف برای زیارت والاحضرت همایونی بطرف پنجاه قطار هجوم می‌آوردند وبا فریادهای مسرت بخش‌خود شادباش و تبریك‌ورود میگفتند .

پیش آهنگان ودانش آموزان نیز پرچم های کوچك ایران ومصر را که دردست داشتند با هتزاز وجنبش درآورده وپیوسته فریاد زنده‌باد و مبارکباد می کشیدند . والا حضرت همایون ولایتعهد درجلوی پنجره قطار از احساسات قلبی مردم قدردانی وابراز مسرت وخشوقتی میفرمودند و با دست و سر مسرت خاطر مبارك را ظاهر می‌ساختند.

دوساعت و نیم بعد ازظهر بود که ایستگاه معظم شهر تاریخی قاهره از دور نمایان گردید. از چند کیلومتری ایستگاه موکب مسعود درمیان احساسات شورانگیزهزارها مردمی که برای‌زیارت شاهنشاهزاده جوانبخت بیرون شهر ودر کنارخط آهن جمع شده‌بودند استقبال شدند وفریادشادمانی وشعف بلند گردید .

قطار درمیان این احساسات هیجان آمیز مردم قاهره که در این روز فوق‌العاده شادمان ومسرور بودند وارد ایستگاه گردید وبلافاصله ۲۱ تیر توپ سلیك شد وموزیك شروع بنواختن‌سرود ملی ایران نمود و گارد احترام سلطنتی مراسم احترامات لازم را انجام داد .

درایستگاه قاهره کلیهٔ شاهزادگان نبیلها جناب آقای نخست وزیر – جناب رئیس دفتر مخصوص اعلیحضرت ملك فاروق – جناب رئیس مجلس سنا ورئیس مجلس شورای ملی – رئیس جامع‌الازهر – آقایان وزیران – رؤسای دربار – فرماندار قاهره – مدیر کل وزارت امور خارجه مصر – فرمانده پادگان مصر و مدیر تشریفات وزارت امور خارجه وجمعیت محترمین ایرانی‌مقیم قاهره موکب مسعودرا پیشوازوبحضور والاحضرت همایونی معرفی شدند .

وسپس موکب مبارك درمیان تجلیلات شکوه وبی نظیر وباکالسکه مخصوص سلطنتی و گارد مخصوص سواره وپیاده رهسپار کاخ‌عابدین گردید.

در تمام طول راه پیوسته فریاد های‌شادی وشعف ومبارکباد هزار ها مردم شهر که اشکوب عمارات وتمام نقاط معبر مبارك اشغال نموده بودند بلند بود.

سراسر این شهر بزرك تاریخی یکپارچه احساسات وصف نشدنی تقدیس و احترام بود. از یك طرف شکوه و ابهت فوق‌العاده وتشریفات‌بی نظیر دربار سلطنتی وجلال فوق‌العاده موکب‌مبارك و از طرف دیگر ابراز احساسات فوق‌العاده وبی نظیر صدها هزار مردم منظره‌ای بوجود آورده بود که تاثیرآن در روح ماتا جاودان محو نشدنی است وپیوسته تذکار آن روح وجان مرا تکان‌داده غرق‌مسرت وشادمانی میسازد

مسعودی

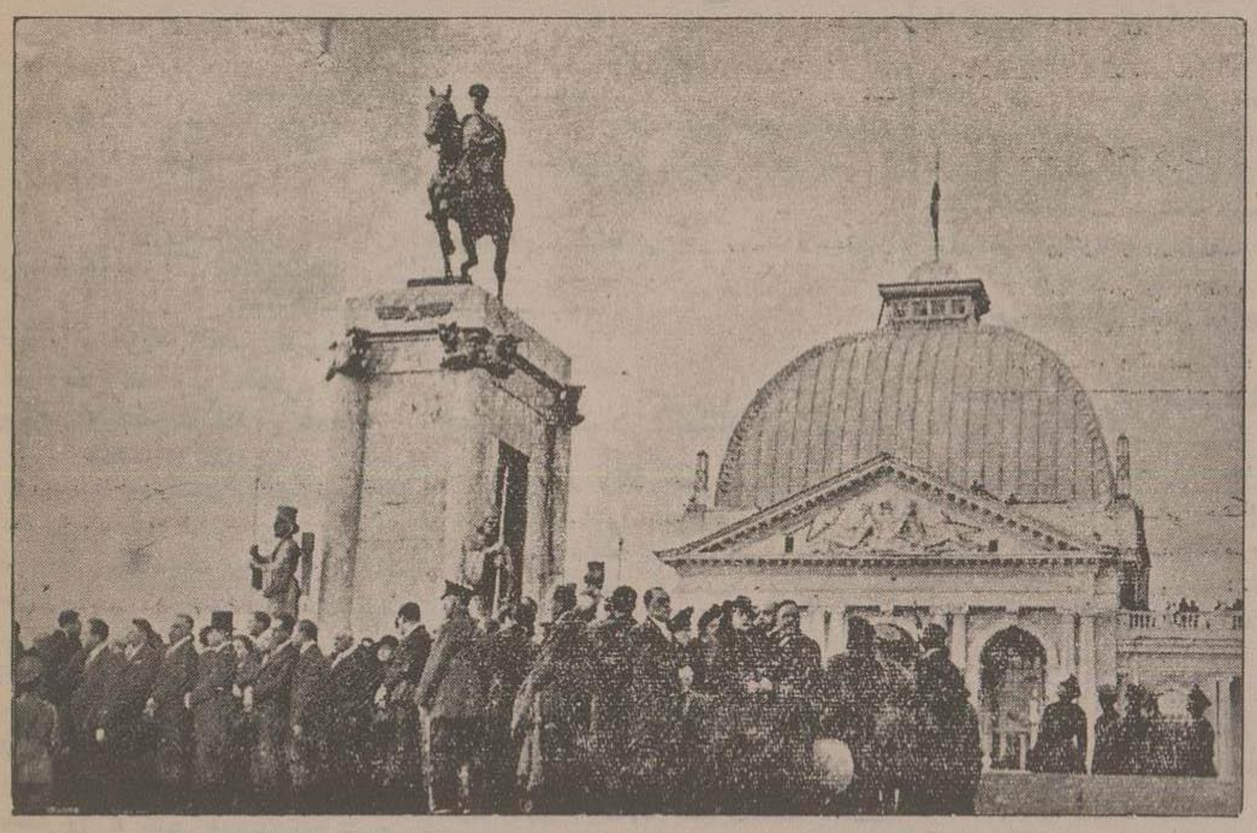

مجسمه مجد و عظمت شاهنشاه ایران چند دقیقه پس از انجام مراسم باشکوه گشایش در حالی که جمعیت مدعوین در پیرامون مجسمه مبارك صف کشیده اند

پیش از افتتاح مجسمه مبارك شاهنشاه جناب آقای صور شهر دار تهران در پشت دستگاه میکروفون مشغول ایراد خطابه میباشند

رادیوی قاهره – اخبار دیشب

مراسم سان ورژه

در پیشگاه اعلیحضرت پادشاه مصر و والاحضرت همایون ولایتعهد و خاندان سلطنتی مصر

احساسات بی نظیر مصریان وانعکاس آن در مطبوعات مقالات روز نامه ها

تشریف فرمائی بمیدان سان

بطوریکه دیشب اطلاع داده بودیم مراسم سان ورژه صفوف ارتش که دربرنامه برای روز ۲۵ اسفند تعیین شده بود به‌پیش از ظهر امروز موکول گردید.

دوساعت‌و نیم‌قبل ازظهر موکب‌والاحضرت همایون ولایتعهد در حالیکه جناب آقای شریف صبری پاشا رئیس هیئت محترم مهمانداران وهیئت مهماندار وجناب آقای سفیر کبیر ایران درالتزام رکاب بودند بمیدان‌سان تشریف‌فرما شدند.

بمجرد ورود سلام شاهنشاهی نواخته شده وپرچم ایران برفراز جایگاه مخصوص والاحضرت همایونی افراشته گردید .

دراین موقع اعلیحضرت ملك فاروق اول نیز تشریف فرما شده وموزیك سرود ملی مصررا نواخت .

برای والاحضرت همایون ولایتعهد جایگاه مخصوصی در بهترین قسمت‌های میدان تعیین شده بود سمت راست آن نیز جایگاه مخصوصی برای والاحضرت‌شاهزاده خانم فوزیه وعلیاحضرت ملکه مصر وسایر شاهزاده خانمها انتخاب شده بود،

ملتزمین رکاب وسایر مدعوین هریك در جایگاه مخصوص خود جای گرفته بودند.

رژه صفوف ارتش

کمی پس از تشریف فرمائی اعلیحضرت پادشاه ووالاحضرت همایونی رژه‌آغاز گردید.

ابتدا صفوف پیاده نظام و سواره نظام و توپخانه با طرز منظمی رژه رفته سپس شترهای جمازه باطرز خاصی عبور کردند .

پس ازعبور این دسته‌نمایش‌ها تانکها و نیروی زره‌پوش وهواپیماها شروع گردید .

درحدودساعت ۱۱ وربع‌مراسم‌رژه بپایان‌رسید اعلیحضرت پادشاه و والاحضرت همایون ولایتعهد وعلیاحضرت‌ملکه مصر ووالاحضرت‌شاهزاده خانم فوزیه هریك بااتومبیل‌های سلطنتی باز گشت فرمودند .

موکب‌والاحضرت همایون ولایتعهد پس‌از باز گشت ازمیدان سان بکاخ الضیافه تشریف فرما شدند وپس‌ازاندکی استراحت بکاخ سلطنتی‌تشریف فرما گردیدند .

بقیه‌درصفحه دوم

آگهی

پیرو آگهی شماره ۴۰۸۶ و شماره ۵۱۶۲ موضوع تاسیس شرکت سهام کارخانه‌لوازم یدکی اتومبیل‌باطلاع میرساندچون‌تاسیس‌شرکت مزبوربموقع عملی نشد آقایانیکه وجوهی از بابت سهام شرکت مزبور ببانك پرداخته اند میتوانند با ارائه قبوض رسیدی که در دست دارند ببانك ملی مرکز و ولایات مراجعه و وجوه خود را دریافت دارند .

شرکت سهامی راه پیما – اتوتهران (شرکت سهامی) – شرکت‌سهامی موتور دار – شرکت سهامی رانندگی

آ – ۹۸۳۵ ۲-۱

جوراب کالا

یکقسمت از جورابهای زنانه سفارشی شرکت سهامی کالای ایران وارد شد و در مغازه های واقع درخیابان شاه وخیابان سپه بقیمت ارزان وثابتی بمارك مخصوص کالا بدسترس مصرف کنندگان گذارده شده و بطور خرده فروشی بفروش میرسد .

آ – ۵۷۷۴ ۲-۱

خبرهای داخلی

سفیر کبیر دولت پادشاهی مصر
در دربار شاهنشاهی ایران

بطوریکه‌ازمصر مینویسند جناب‌آقای‌یوسف ذوالفقار پاشا رئیس دادگاههای مختلط استیناف مصر از طرف دولت مصربسمت سفیر کبیر آندولت در دربارشاهنشاهی ایران بر گزیده‌شده اند .

***

جناب آقای یوسف‌ذوالفقار پاشا یکی‌از شخصیت های بزرك قضائی مصر میباشند ونخستین مصری‌هستند که‌بسمت‌ریاست محاکم مختلط‌استیناف تعیین شده بودند .

تلگراف تبریك انجمن کلیمیان بکاخ همایونی وقاهره
پیشگاه اعلیحضرت اقدس همایون شاهنشاه پهلوی

بمناسبت جشن شصت وبکمین سال‌ولادت باسعادت آن قائد توانا ومنجی ایران وایرانیان که مصادف باروز پیروز وصلت فرخنده و قران سعد والاحضرت همایون‌ولایت عهد باوالاحضرت‌شاهزاده خانم فوزیه میباشد وعموم افراد ملت ایران غرق شادی ومسرت هستند عموم کلیمیان موقع را غنیمت دانسته باقلبی مملو ازفرح و نشاط صمیمی ترین تبریکات غلامانه خودرا بپیشگاه رفیع زنده کننده ملت ایران تقدیم داشته دوام عمر و سلطنت آن پدر تاجدار را که ستایش وپرستش ذات اقدسش از وظائف روزانه فدویان ووجود مقدسش موجب سعادت وکامرانی ایرانیان ومایه ترقی وتعالی‌میهن عزیز است ازیزدان پاك خواستارند .

دکتر لقمان نهورای

مصر -- قاهره

پیشگاه‌والاحضرت همایون ولایتعهد

در این روز فیروز که جشن میلاداعلیحضرت همایون شاهنشاهی پدر تاجدار مصادف با جشن ازدواج و قران سعد والا حضرت ولایتعهد با والا حضرت شاهزاده خانم فوزیه میباشد و عموم افراد ملت ایران غرق مسرت وشادی‌هستند کلیمیان ایران با یك دنیا شادمانی صمیمی ترین تبریکات عیدانه خودرا به پیشگاه مقدس تقدیم داشته‌سعادت وشوکت خاندان معظم پهلوی را ازحضرت‌احدیت مسئلت مینمایندوبابی‌صبری کامل بانتظار زیارت‌مقدم مبارك والا حضرت ولیعهد کامکار و والا حضرت عروس والاتبار می باشند .

دکتر لقمان نهورای

در سینما ایران

دیروز ازساعت ۱۰ونیم صبح تا ۱۲ در سینمای ایران دو فیلم علمی یکی راجع بمرض سفلیس و دیگری راجع ببلای مالاریا از طرف نمایندگی بنگاه باير بمعرض تماشا گذارده شد . نخست آقای دکتر ملکی خطابهٔ راجع بتاریخ پیدایش مرض سفلیس در جهان وطرز جلو گیری ومداوای آن‌در ازمنهٔ مختلف و چگونگی تداوی ومعالجهٔ آن پس‌از کشف میکروسکوب و کشفیات علمی‌عصر حاضر بیان داشتند . سپس فیلم‌سفلیس وچگونگی نشوونمای میکروب وتوسعه و تلفات سهمگین آن‌درجهان و کشف دوای نیوسالوارسن‌و ترکیبات آن‌نمایش‌داده‌شدوبزبان‌فرانسه‌توضیحات‌میدادند

بعدفیلم مالاریا و سر گذشت یك خانواده افریقائی وتلفات وخسارات خانمان‌بربادده این‌مرض مدهش‌در اقلیم‌های متعدد ومخصوصا نواحی‌اطراف خط‌استوا وچگونگی نشوونمای پشه‌حامل میکروب مالاریاوداخل شدن درکلوبولهای قرمز وخون‌آدمی وطرز جلو گیری از زمینهای مالاریا خیز ونابود ساختن پشه‌های مضر وسپس مداوای مرضای مبتلا بمالاریا بوسیلهٔ فیلم جالب توجهی که توضیحات آن‌بفارسی داده میشد توجه حضاررا جلب‌نمود.

تعطیل عید

چون تحویل سال نو بعد از ظهر روزسه شنبه سی‌ام اسفند میباشد طبق ابلاغ صادره کلیه وزارتخانه ها وادارات وبنگاههای دولتی ازظهرسه شنبه ۳۰ اسفندتاصبح شنبه چهارم فروردین‌تعطیل خواهندبود

ورود بتهران

آقای سیف‌پور فاطمی مدیر روزنامه‌باختر اصفهان بمرکز واردشدند

***

درشماره دیروزدر خبرورود آقای دکتر عبدالرضانائینی ، نائینی‌اشتباهاثابتی چاپ‌شده بود

آگهی مهمی را

اگر خواهانید در صفحه چهار از طرف شرکت خشکبار بخوانید .

آ- ۹۶۱۶ ۲-۶

در کانون بانوان

جشن کودکستان برسابه
در حضور والا حضرت شاهدخت اشرف پهلوی

چهار ساعت‌و نیم بعداز ظهر دیروزهفتمین جشن سالیانه اولین کودکستان ایرانی برسابه درسالون کانون بانوان آغاز گردید

جناب آقای نخست وزیر وجناب آقای وزیر امور خارجه وعده زیادی از محترمین باخانم هایشان حضورداشتند

درساعت ۵ بعداز ظهر والاحضرت‌شاهدخت اشرف پهلوی تشریف‌فرما شدند وبلافاصله با کسب اجازه برنامه جشن که عبارت‌از چند پرده نمایش جالب توسط کودکان خردسال کودکستان بود آغاز واجراء گردید

پرده اول شامل بیست‌قسمت بود که در ابتدای آن‌سرود ملی ایران نواخته وسپس سرود «مارا زنده کرد» بـا طرز جالبی توسط تمام کودکان خوانده شد

یك سرود دیگر بنام‌سلام بر مهمانان که آن نیز بنوبه خود خیلی جلب توجه کرد توسط تمام کودکان خوانده شدو سپس چندبازی مفرح کودکانه از قبیل . بازی باباپیره - اردك - پسر بی‌ادب — موشها - عروسك - جوجه بلبل - مرغ وجوجه - زنبور — گربه وموش توسط چند نفر از کودکان خرد سال با طرز مفرح و جالبی اجراء گردید

ودو سرود دیگر یکی‌بنام «ای کودکان» و دیگری بنام (زنك کودکستان) توسط کلیه کودکان‌سروده شد

دراین موقع یکی از کودکان خردسال شرحی بابیان دلکش‌خود مبنی‌بر خیرمقدم واظهار تشکر ازحضار بیان کرد که فوق العاده مورد توجه‌واقعشدومدت‌ها صدای کف‌زدن‌تماشاچیان‌بلند بود.

درپرده دوم رقص مصری‌توسط دونفر از دوشیزگان خرد سال بالباس های مخصوص انجام شد این‌رقص چه ازنظر تازگی که داشت وچه از نظرحرکات دلفریب کودکان مورد توجه واقعشد درپرده سوم وچهارم دو دسته ورزشکاران پسران ودختران‌خردسال بورزشهای دسته جمعی پرداختند درپرده چهارم که عبارت از ورزش «پلاستیك» بود یك عده دوشیزگان‌خوردسال بالباسهای‌رنگارنك وحرکات دلفریب خود حضار رامحظوظ اردند .

پردهٔ پنجم وششم وهفتم عبارت از نمایش اپرت (کلاه کلی) توسط چند نفر از دختران ودوشیزگان بود که از هرحیث جلب توجه نمود . رل دختر کلاه‌کلی‌قهرمان این نمایش را دوشیزه فریده مصدقی دخترآقای هادی مصدقی بازی می کرد : حرکات موزون ودلفریب‌این کودك خردسال درتمام مدت بازی تماشاچیان رابخود مشغول داشته وبامنتهای وجد برایش دست میزدند

ساعت ۷ ونیم بعدازظهر این نمایش‌مفرح بانواختن سرود ملی مصربپایان رسید و موکب والاحضرت شاهدخت بکاخ سلطنتی باز گشت‌فرمودند

پرژینا معروف ترین کاکائوی دنیا ست

آ - ۹۰۶۵ ۱۰ - ۱۰

درباشگاه ایران
بمناسبت عیدنوروز باستانی

روز ۳ شنبه (۳۰) اسفند از ساعت ده بعد از ظهر جشن مجلل و باشکوهی بانفریحات دائر خواهدبود .

برای خرید بلیت حداکثر تاعصردوشنبه (۲۹)اسفند مراجعه شود.

آ - ۹۵۷۰ ۳-۵

نگارش خبرنگار مخصوص‌ما

از بغداد

جشن درنمایندگیهای شاهنشاهی ایران در عراق

بمناسبت تصادف روز چهارشنبه ۲۴اسفند باعید مسعود اعلیحضرت همایون شاهنشاهی‌جشنهای باشکوهی در محل نمایندگیهای ایران بویژه در سفارت شاهنشاهی دربغداد و کنسولگری‌شاهنشاهی دربصره برقرار شده بود وجمعی ازرجال‌ومحترمین ومامورین عالی‌مقام دراین جشن وشادمانی شرکت نموده بودند - کلیه ایرانیان مقیم عراق‌نیز در این هنگام باوجد ومسرت فوق‌العاده درمجالس جشن‌و سرور شرکت نموده وازصمیم قلب شادمانند

گزارش تلگرافی شهرستانها

راجع بجشن فرخنده ۲۴ اسفند

مشهد—بافتخار وشکرانه عید سعید مولودمبارك شاهنشاهی عصرروز گذشته درباشگاه افسران‌پذیرائی های‌بسیار مجللی ازمامورین ادارات وسایر مدعوین باخانم ها ازطرف تیمسار فرمانده لشکر ازساعت ۱۷تا۱۹ بعمل‌آمد وازساعت۲۱ به بعد نیز درسالن باغ ملی بنا بردعوتی که از طرف جناب آقای استاندار بعمل آمده بود مجلس شب نشینی‌باحضور کلیه مامورین ادارات دولتی ووجوه طبقات‌اهالی وخانم های منعقده وازطرف جناب آقای آستاندار پذیرائی شایانی بعمل آمده بافتخار مزید سلامتی مقدس ملوکانه‌کلیه حضار درجشن وشادمانی‌مستغرق وهوراهای‌ممتد کشیده شدمجلس شب‌نشینی بااظهار احساسات خالصانه عموم مدعوین ونواختن‌سرودهای شاهنشاهی وملی‌وآتش بازی درساعت ۲۴ خاتمه یافت .

خرمشهر — شب وروز ۲۴ و ۲۵ بمناسبت مولودمسعود اعلیحضرت همایون‌شاهنشاهی از طرف عموم اهالی خرمشهر زینت و چراغانی مفصلی شده ونیز روز ۲۴ درنیروی دریائی بسر پرستی آقای [illegible] جشنی منعقد و۲۱ تیرتوپ شلیك‌شد و۴ بعد ازظهرهم در دبیرستان شرافت جشن باشکوهی درحضور رؤسای دوایرو اهالی منعقد سپس‌بوسیله دانش‌آموزان پیش‌آهنگان عملیات‌درخت کاری‌بعمل‌آمد ومجلس بااظهارازاحساسات بپایان رسد

زابل - شب گذشته بمناسبت میلادمسعود اعلیحضرت همایون شاهنشاهی در باشگاه افسران جشن گرفته شد افسران و رؤسای دوایر حضور داشته وباصرف چای وشیرینی‌پذیرائی شدند سپس در میدان ارتش برای تماشای آتش بازی دعوت شدند بعد از آتش بازی در سالون باشگوه باشگاه بوسیله رادیو شرح گذارش عقد کنان والاحضرت همایون ولایتعهد ووالاحضرت شاهزاده خانم فوزیه را استماع عموما غرق شادی گشته از روی احساسات باطنی مجلس با کف زدن های ممتد بپایان رسید

تربت— بمناسبت عید مولود اعلیحضرت همایون شاهنشاهی شب ۲۴ اسفند مجلس جشن‌و چراغانی مفصل در فرمانداری وشهرداری تشکیل وبا ترنم ارکست و موزیك و سرود حضار را که مستغرق شادمانی بودند مشعوف میساخت مجلس با فریادهای زنده باد قائد توانای ایران خاتمه یافت سه ساعت بعد از ظهر مراسم جشن نهال کاری توسط ۸۴۰ نفر از دانش‌آموزان باحضور هزارها تماشاچیان انجام یافت شب ۲۴ و۲۵ شهرچراغانی مردم غرق مسرت بودند و نیز از طرف رئیس انجمن شهرداری بنمایندگی اهالی تربت تلگراف مفصلی شادباش‌بقاهره به‌پیشگاه مقدس والاحضرت همایونی مخابره‌شد.

سبزوار—بمناسبت مولودمسعود اعلیحضرت همایون شاهنشاهی شب ۲۴ اسفند عموم‌اهالی بااحساسات شاهپرستانه بازار و بنگاه‌هارا تزیین‌و چراغانی در سر در منازل پرچمها نصب دیروز نیز از ساعت ۱۱ اداره فرهنك در دبیرستان نشست جشن‌نهال کاری برقرارنمود . عده زیادی با بانوان‌شرکت جسته سپس دانش آموزان دختران و پسران در خارج‌شهر مراسم کشت نهال را بعمل آوردند و دیشب‌را عمارت باغ فرماندا ری تزئین با شکوه و۶۰ نفرازمامورین دوایرو رؤسای بنگاهها بابانوان برای شب نشینی و صرف شام دعوت شده بودند آقایان فرماندار و رئیس‌فرهنك رئیس امنیه‌شرحی از ترقیات روز افزون‌و بزرگی ارتش ایران که در ظل توجهات شاهنشاه کبیر نایل گردیده اند سخن رانی نمودند

امروزهم ازساعت ۱۶نشست جشن‌عمومی در فرمانداری ادامه‌خواهدداشت

بقیه در صفحه چهارم

رادیوی قاهره

بقیه‌ازصفحه‌اول

مراسم سان ورژه
در پیشگاه اعلیحضرت پادشاه مصر و والاحضرت همایون ولایتعهد و خاندان سلطنتی مصر

احساسات بی نظیر

دراینجا لازم میدانم شمه‌ای از احساسات بی‌نظیریکه خود شاهد آن‌بوده‌ام بعرض هم‌میهنان عزیز برسانم :

نمیدانم از کجابگیرم واز کدام‌طبقه‌شروع کنم یقین دارم که هیچ زبانی یارای شرح آن راندارد وبیان چنین احساساتی که ازقلب یك ملت تراوش میکند از عهده هیچکس ساخته نیست هرفرد ودسته ای بنحوی ابراز احساسات مسرت آمیزمیکند ومن‌فقط دراینجابه‌بیان احساسات‌روزنامه نویسها و مطبوعات که آینه افکار ملت میباشند میپردازم .

این احساسات‌مربوط ومنحصربکشور مصر ومطبوعات‌آن نیست‌بلکه‌هر روز نامه ویامجله‌ای از کشورهای‌اسلامی‌ویا کشورهای‌همجواروحتی‌دوردست مملوازاحساسات‌مسرت‌آمیزوابرازمسرت‌نسبت با یران ومصر است .

دراینجا میخواهم برای‌برهان عرایضم سر مقاله یکی ازروزنامه ها را که بمناسبت میلادمسعود اعلیحضرت همایون شاهنشاه ایران‌نوشته شده است ترجمه و بعرض هم میهنان عزیز برسانم باآنکه جراید دیگر بالاتراز انتهارا نوشته اندابنك‌ترجمه آن مقاله :

«فردا تمام‌ملت ایران‌بمناسبت تولدشاهنشاه»
«وناجی‌معظم‌ایران‌جشن‌برپا داشته‌وابرازمسرت‌مینمایند.»
« این جشن درحقیقت جشن آغاز عظمت‌ودوران »
«سرافرازی ایران وایرانیان است . این جشن ها»
«بپاس احترام وبمنزله قدردانی از کسی‌است که»
« ایران وایرانی را درمیان ملل گیتی سربلندنمود»
« برای نابغه‌ای است که باعقل ممتاز وارادهٔقوی»
« انظار عالمیان را بخود متوجه کرد وبا نبوغ »
«خود ایران را مقام شامخی بین کشورهای عالم»
« بخشید واحترام‌عالم متمدن باین قهرمان بزرك »
« روز بروز بیشترمیکرد ...»

دراینجا نویسنده تاریخچه‌ای از ایران نو را باشمه‌ای ازترقیات وپیشرفتهائیکه درسایه‌توجهات اعلیحضرت همایون شاهنشاهی نصیب آن شده‌بیان ومقاله خودرا باابرازبهترین‌احساسات مسرت آمیز نسبت بایران خاتمه میدهد

ملاحظه میفرمائید احساسات تاچه‌اندازه و محبت ایران و ایرانی تاچه پایه در قلب مصریان جای‌دارد.

این مقاله نمونه کوچکی بیش نبود ومن امیدوارم بتوانم یکی از هزار این احساسات را برای هم میهنان خود بیان کنم.

آگهی
مربوط بجمع آوری پشیز
پول خرد قدیم

پیرو آگهی هشتم آذر ماه ۱۳۱۷ راجع بجمع آوری پشیز (پول خرد) قدیم

۱— یك دیناری و دودیناری

۲— ۵۰ دیناری و صد دیناری نیکل سابق (۱ شاهی و ۲ شاهی) و ۵ و ۱۰ و ۲۵ دیناری نیکل

۳ — ۵و۱۰و۲۵ دیناری مس و ده شاهی مس

باطلاع عموم می رساند که از مبلغ ۲۷٫۲۹۱٫۸۸۸٫۵۰ ریال پشیز (پول خرد) قدیم که در جریان بوده است هنوز مبلغ ۹٫۹۰۹٫۷۵۰ ریال دیگر بشرح پائین :

۵۰ دیناری وصددیناری و۵و۱۰و۲۵ دیناری نیکل‌درگردش	۷٫۰۵۴٫۷۵۰ ریال
۱ دیناری‌و۲دیناری مس درگردش	۵۹۰٫۵۰۰ «
۵ و۱۰و۲۵دیناری وده‌شاهی مس درگردش	۲٫۲۶۴٫۵۰۰ «
جمع	۹٫۹۰۹٫۷۵۰ «

در گردش وجمع آوری نشده است بنابراین بموجب این آگهی‌خاطر عموم رامستحضر میدارد که هرچه زودتر منتها تا آخر اسفند ماه ۱۳۱۷ بشعب بانك در مرکزو شهرستانها مراجعه کرده پشیز قدیم‌خود را بپشیز (برنز) تبدیل نمایند

شماره ۷۲۵۵٫۸ آ-۹۶۰۶ ۳-۲

بانکملی ایران

آگهی

کارخانه کیسه بافی رشت یکدستگاه دیزل مانور ساخت م.آ.ن سه سلندری قوه ۶۲ اسب در۷۵۰ دور و۵۰ قوه اسب در۶۰۰ دور باکلیه متعلقات آن وبا ژنیراتور ساخت آ.ا.ك سه فازه۴۰ کیلوولت آمپر۴۰۰ — ۲۳۱ ولت‌وایگزاتور و لوحه‌مرمری‌باکلیه‌ملحقات‌لوحه‌رابفروش میرساند

ماتور موصوف علاوه بمتلقات مزبور دارای سیزده فقره لوازم یدکی است .

از ماتور مورد مزایده فقط مدت کمی استفاده شده .

داوطلبان خرید ممکن است ماتور وژنیراتور وسایر متعلقات ویدکیها را که‌درکارخانه‌موجود هستند معاینه ودرصورت احتیاج بتوضیحاتی بدبیرخانه کارخانه مراجعه نمایند .

داوطلبان خرید پیشنهادات خودرا تاآخر فروردین ۱۳۱۸ دریاکت سربسته که روی آن عبارت (راجع بمزائده ماتور) نوشته شده باشد بدبیرخانه کارخانه تسلیم رسید بگیرند .

پیشنهادات یکساعت پیش ازظهر یکشنبه ۲ اردیبهشت ۱۳۱۸ باز وخوانده میشوندحضور پیشنهاد دهندگان آزاد وکارخانه در رد و قبول یك باکلیه پیشنهادات مختار است .

آ-۹۶۳۰ ۲ - ۳

بهای‌بسیار مناسب ولی تنها برای مصرف شخصی

شرکت سهامی کالای ایران خیابان شاه جدیداً بهترین پارچه های زنانه پشمی بهاره‌مطابق آخرین مد وارد نموده استو چون‌منظور این شرکت از بدوتأسیس فقط‌رفاهیت عموم بویژه بانوان محترم بوده است بنابراین‌تا ناجور وتمام نشده ازموقع استفاده فرمائید

آ- ۹۴۵۰ ۵-۴

خبرهای خارجه

خبرگزاری پارس- ۲۷ اسفند ۱۸مارس

خبرهای فرانسه

جشن در سفارت ایران

ومصر درپاریس بمناسبت ازدواج والاحضرت همایون ولایتعهد ایران باوالاحضرت شاهزاده خانم فوزیه

سفارتخانه های ایران ومصر باپرچم‌وگل آرایش یافته ودر مجلس‌پذیرائی با شکوه مردان سیاسی وجمعی ازرجال فرانسه حضور یافته و نام خودرا در دفتر مخصوص ثبت نموده‌اند

بهر یك از مدعوین یك آلبوم حاوی تصویر دو شاهزاده والاتبار داده‌شده است

پاریس ۱۶ مارس دیروز بمناسبت جشن تولد اعلیحضرت شاهنشاه ایران وجشن استقلال‌مصر ووقوع عقد ازدواج میان دو خانواده سلطنتی پهلوی‌در ایران ومحمد علی‌درمصر سفارت‌شاهنشاهی ایران‌و سفارت پادشاهی مصر از سفیده صبح با پرچم ملی دو کشور نامبرده آراسته‌شده ودر کمال زیبائی با گل آرایش شده بود

در ساعت ۱۷ بعد از ظهر وزیر مختار مصر مجلس پذیرائی باشکوهی تشکیل داد که نماینده رئیس جمهوری فرانسه و کارمندان هیئت دولت ومجلس وهیئت نمایندگان سیاسی وعده کثیری از رجال واشخاص برجسته پاریس در آن حضور یافته ونام خودرا در دفتر مخصوص سفارت ثبت رسانیده واز وزیر مختار تقاضا میکردند تبریکات وادعیه صادقانه آن‌ها را بحضور پادشاه مصر وهم چنین به پیشگاه داماد وعروس تقدیم‌نماید

جناب آقای فخری‌وزیرمختار هم‌بهریك از آنها یک البوم شامل تصویر والاحضرت همایون ولیعهد ایران و والاحضرت شاهزاده خانم فوزیه اهداء مینمود .

در ساعت ۲۱ وزیر مختار مصر که حایظ منافع ایران در فرانسه میباشد در سفارت شاهنشاهی ایران‌مجلس پذیرائی مجللی بر پا داشته و از مردان‌سیاسی و رجال رسمی و غیره‌پذیرائی کرده و آنها نام خود را در دفتر ثبت‌رسانیده و از جناب آقای فخری تقاضا نمودند ترجمان ادعیه و احساسات شور انگیز آنها برای طول عمر اعلیحضرت همایون شاهنشاه ایران و سعادت و خوشوقتی داماد و عروس و همچنین ملت ایران گردد .

درموقع ورودنماینده رئیس جمهوری‌فرانسه موزیك سرود ملی فرانسه و ایران و مصر را نواخت و سپس برای تفریح حضار چند آهنك شرقی را ترنم نمود .

مجلس تا پاسی از شب گذشته ادامه‌داشت و مدعوین در موقع باز گشت هر یك آلبومی حاوی تصویر دو شاهزاده ارجمند داماد و عروس برای یادگار بهمراه خود بردند .

وزیر امورخارجه ترکیه

بریاست هیئت نمایندگی مفصل با ارکسترمخصوص رئیس جمهوری ترکیه‌و یك گروهان سرباز

و یکدسته هوا پیما به تهران حرکت خواهند نمود

آنکارا ۱۶ - شکر و سراج اغلو وزیر امور خارجه بریاست یك هیئت نمایندگی مفصل در تاریخ ۲۱ آوریل بسوی تهران عزیمت‌خواهند نمود تادر مراسم باشکوه جشن عروسی‌والاحضرت همایون ولیعهد ایران کشور دوست ومتحدتر کیه باوالا حضرت شاهزاده خانم فوزیه خواهر پادشاه مصرحضور داشته باشد .

بهمراه هیئت نمایندگی ترکیه‌دسته‌ارکستر (فیل ارمونیك) مخصوص ریاست جمهوری و یك گروهان سرباز ازهنك کارد جمهوری‌ویکدسته هواپیما نیز عزیمت خواهند کرد .

دراروپای مرکزی

نزاع در چکوسلواکی

اوکرانیهای‌مسلح بقطار حامل‌مهاجرین چك حمله نموده اند

پراك-۱۷ مارس-ازبخارست اطلاع‌میدهند که درایستگاه‌راه‌آهن(درا لِس‌ودا) نزدیکی‌سزیگت درخاك‌او کرانی هنگامی که دسته‌های مسلح‌او کرانی قصد جلو گیری ونگاهداشتن قطاری را که حامل مهاجرین چك وزن وبچه‌های ایشان بوده کرده‌اند نزاع ومخاصمه بمیان آمده وروبشدت نهاده است که دراین موقع یك هواپیمای چك درارتفاع کمی پیدا شده باو کرانیها حمله نموده آنها را متفرق کرد وقطار راه‌آهن نیز بحرکت خودادامه داده بسلامت راه رومانی‌را درپیش گرفته است

نطق رئیس جمهوری

دولت سابق چکوسلواکی راجع بوقایعیکه منجر بالحاق بوهم و موراوی بکشور آلمان گردیده است

پراك-۱۷- روز سه‌شنبه مقارن شبد کتر (امیل‌هاشا) رئیس جمهوری سابق چکوسلوا کی طی نطقی که بوسیله رادیو ایرادنمود جریان‌وقایعی را که منتهی بمسئله الحاق (بوهم) و (موراوی) بکشور آلمان گردیده شرح داده ودرآغازسخن بملت چك توصیه کرده که تقدیر وسرنوشت خود را با کمال بردباری وآرامی قبول‌مینماید : سپس اظهار داشت اساس وبنیان دولت‌چك برروی آب یعنی پیمان (ورسای) قرار گرفته بود نسل آینده باید دروقایع تجسس وتحقیق نموده و کسانی که مستحق سرزنش میباشند تشخیص‌دهد. تمیزوتشخیص وقایع بشکلی که امروز تجلی‌نموده خیلی‌دشوار می باشد وبهمین ملاحظه بود که دولت چکوسلوا کی بالضروره ازپیشوای‌آلمان استعانت‌نمود وزمامداران دولت پس ازآنکه اطمینان حاصل کردند که‌منافع ملت‌چك محفوظ ومحترم شمرده خواهدشد ملت‌چك را تحت حمایت پیشوای آلمان قراردادند . در خاتمه نطق‌خود اظهار داشت لزوم همکاری‌دوستانه بین‌چك و آلمان در انجمن مونیخ نیز پیش‌بینی شده بود.

نخست وزیر اوکرانی کارپات‌بیو گوسلاوی‌میرود

بخارست - ۱۷ - (ولوشین) نخست‌وزیر او کرانی کارپات که شهرت داشت برومانی فرار کرده ظاهراً خیال ندارد از سیاست دست بکشد. بنا بر اخباری که از منابع موثقی رسیده توقف وی در خاك رومانی چندان دوامی نخواهد داشت زیرا ممکن است فعالیت‌وطرز رفتار وی درآنجا درمناسبات دولت‌رومانی با همسایگان خوداشکالاتی تولید نماید و تصور میرود (ولوشین) عنقریب از رومانی به یو گوسلاوی برود .

وجوهیکه اتباع چکوسلواکی درامریکادارند

از بابت بدهی دولت نامبرده ضبط خواهد شد

واشنگتن -۱۷ - تمام کشتیهای‌بازرگانی امریکا برطبق دستور وزارت بازرگانی ازحرکت بسمت چکوسلواکی خود داری کردند . محافل سیاسی براین عقیده اند که پس ازاجرای‌آن‌تصمیم وزارت بازرگانی مقرر خواهد داشت وجوهی که اتباع چکوسلواکی دربانکهای امریکا دارندبرای استهلاك بدهی‌های دولت سابق چکوسلواکی‌ضبط گردد .

مجموع بدهی چکوسلواکی بامریکا با مطالبات‌دولت‌چکوسلواکی وتجارتخانه‌های‌خصوصی در چکوسلواکی بالغ بریکصدوشصت وشش‌میلیون دلار میباشد .

کشته شدن فرمانده کل

نیروی اوکرانی کارپات بدست نیروی مجارستان

ورشو - ۱۷ - از منابع (اوکرانی) خبر میرسد که در اوکرانی بین سربازان چریك اوکرانی و چك از یکطرف و سربازان چریك اوکرانی و مجار ازطرف دیگر رزم‌ادامه‌دارد .

هنگام تصرف (چوست) بدست‌نیروی مجار (کامیلانر) رئیس کل‌نیروی اوکرانی کشته شد وسر گرد (رمان) هم که بجای وی بر گزیده شد بسختی زخمی گردید.

اکنون فرماندهی سربازان اوکرانی را سر گرد (سرج فرموف) عهده‌دار میباشد.

توقیف ده هزارتن درچکوسلواکی

پاریس - ۱۷ - بنابرخبری که از پراك رسیده رئیس شهربانی آلمان اظهار داشته است که تا کنون قریبده هزار نفر رادرچکوسلواکی توقیف کرده وبنا برخبر دیگری که هنوزتائیدنشده تاحال درشهر پراك از شش تاهفت هزارتن‌توقیف گشته اند

پیشوای آلمان در شهر برنو

برلن -۱۷- هیتلر صدر اعظم آلمان که شب گذشته را در نقطه نامعلومی بسر برده امروز ظهر بطور رسمی وارد شهر (برنو) میشود دیروز هم چندین ستون از نیروی آلمان قبل از ورود هیتلر وارد این شهر شده اند .

***

اطلاعات - برنو که بالمانی (برون) خوانده میشود نام شهر مهم چکوسلواکی است که پایتخت سرزمین موراوی بشمار میرودودارای ۲۶۵ هزار تن نفوس دارد . کارخانه‌های اسلحه سازی (برنو) معروف جهان است

کارخانه‌های بافندگی وپشم ریسی و کلاه سازی وفاز کاری آن نیز دارای اهمیت است.

انضجار دولت امریکا

نیویورك -۱۷- اطلاع میدهند که دولت امریکا سعی خواهد نمود انضجار وناخرسندی‌خود را نسبت باقدام اخیر هیتلر آشکار نماید وچنین منتظرند که تاموقعی که‌وزیر مختار چك‌درواشنگتن دستور کتبی راجع بتحویل سفارت چکوسلواکی بسفارت کبرای آلمان دریافت ننماید وزیر مختار امریکا درپراك خواهد ماند .

انتقاد ازرویه هاشا

روزنامه های فرانسوی تحت‌الحمایگی موراوی و بوهم‌رامسخره آمیزمیدانند

پاریس - ۱۷ - امروز بامداد روزنامه های این‌جا بر تصمیم (هاشا) رئیس جمهوری چکوسلواکی دایر بر واگذاری دو ناحیه بوهم‌و (موراوی) تحت حمایت آلمان‌سخت انتقاد کرده وابتدا خاطر نشان میسازند که فرانسه از موقع استفاده نخواهد کرد که در امور چکوسلواکی مداخله کند پس از آن‌ازاقدام آلمان باین امر سخت انتقاد میکنند.

روزنامه نیمرسمی (پتی‌پاریزین) این‌قضیه تحت‌الحمایگی را مسخره آمیز میداند . روزنامه (فیگارو) ناشر افکار احزاب دست راست مینگارد فرانسه نمیتواندجز پایداری در اینخصوص سیاست دیگری پیش گیرد. روزنامه ماتن مینویسد عصبانی شدن در این موضوع علت ندارد پس از آن مینگارد چنانچه از اظهارات چمبرلن که در مجلس شورای‌ملی انگلیس نموده برمیاید جهت‌ندارد انگلیس و فرانسه‌در اثر وقوع‌قضایای کنونی‌نقشه خود را تغییر دهند.

این روزنامه راجع بخشم‌و غضبی که بین نمایندگان مجلس شورای‌ملی فرانسه روی داده بر این عقیده است که چمبرلن نخست وزیر انگلیس آنچه را که لازمه بحث‌در اوضاع کنونی میباشد خاطر نشان‌ساخته است

روزنامه های ایتالیا چه مینویسند

پیروزیهای آلمان وایتالیاومقدمه‌شکست قطعی دولتهای دموکرات موضوع دعاوی ایتالیا بفرانسه

رم ۱۷- روزنامه (پوپولودی‌رما) راجع بحوادث اروپای مرکزی چنین مینگارد :

بدیهی است که بدولت فرانسه وانگلیس و ذخایر آنها هنوز دست نخورده است ولی‌نیروی آنها دیگرمانند پیش نیست زیرا هریك ازپیروزی های محور رم وبرلن بهمان اندازه که ایتالیا و آلمان را تقویت نموده وفتح بعدی آنها را مسلم میکند دولت های دموکرات را تضعیف نموده و مقدمات شکست قطعی آنها را فراهم میسازد باید دانست که موازنه‌نیروی اروپا واژگون گردید ومرکزثقل تغییر نمودولی‌این‌انتقال‌هنوزکامل نیست.

روزنامه (ویرجینو کایدا) در روزنامه (جیور نالد دیتالیا) واکنش (عکس العمل) جراید انگلیس و فرانسه را نسبت بحوادث اخیر دال‌بر ضعف سیاست این‌دو دولت نسبت‌بالمان ومخصوصا ایتالیا دانسته چنین خاطر نشان می کند راجع به دعاوی ایتالیا نسبت بفرانسه هیچگونه پیمانی با المان امضاء نخواهدشد ولو آلمان اطمینان دهد که دراین خصوص حتی‌المقدوراز ایتالیا پشتیبانی نماید . علاوه بر این مسئله دعاوی ایتالیا با هیچگونه ازوقایع قبلی و بعدی اروپا تماس و ارتباطی ندارد .

در فرانسه با انتساب تجاوز بایتالیا می کوشند دعاوی ایتالیا را رد کنند غافل از اینکه این‌دعاوی باوقایع گذشته واینده هیچ‌ارتباطی‌نداشته وبهرقیمت که هست‌انجام خواهدیافت

پرسش در پارلمان انگلیس

مذاکره انگلیس و فرانسه راجع بوقایع اخیر اروپای مرکزی

لندن - ۱۷ - امروز بامداد (سرجان سیمون) در پاسخ به پرسش (بیکر) دائر بر اینکه آیا دولت انگلیس راجع بحودات چك - اسلواکی بالمان اعتراض نموده است یا نه‌اظهار داشت که در هر صورت ما راجع باینموضوع با دولت فرانسه مشغول مذاکره میباشیم و در پاسخ به مازر (انلی) راجع باینکه آیا دولت انگلیس را از اقدامات‌خویش در چکواسلواکی مستحضر نموده است یا نه خاطر نشان ساخت که در اینخصوص‌لرد (هایفکس) از دولت آلمان‌چیزی دریافت نداشته‌است ولی چنانکه گفتم ما بادولت فرانسه‌راجع‌باین مسائل مشغول تبادل نظر میباشیم

خبرهای گوناگون

همکاری لشگری فرانسه

و انگلیس

هواپیما های جنگی بریتانیادر مستملکه فرانسوی در شمال افریقا

پاریس- چنددسته ازنیروی‌هوائی انگلیس وارد تونس شده وچند روزی در آنجا توقف خواهد نمود .

این اقدام نتیجه همکاری لشگر فرانسه وانگلیس درمدیترانه میباشد .

وخامت اوضاع شامات

کناره‌گیری هیئت دولت

زد وخورد میان ملیون و پاسبانان وکشته شدن ده عرب و زخمی

کشتن بیست‌تن دیگر

بیروت - حکومت (حفار) استعفای خود را تقدیم نموده اوضاع داخلی شامات روز بروز وخیمترمیشود

بیروت - روز ۱۵ مارس در دمشق پاسبانان بملیون که در حال نمایش بوده‌اند حمله کرده وده‌نفر عرب کشته شده وبیست نفر توقیف گردیده‌اند . کمیسر عالی فرانسه بواسطه وخامت اوضاع مجبور گردیده‌مسافرت خود را بفرانسه‌بتعویق اندازد . نخست وزیر مستعفی مدعی است که بهیچ وجه حاضر بتشکیل حکومت جدیدی نبوده و. با حکومت دیگری نیز شرکت‌نخواهد کرد

آیا سرزمین ممل بزودی بالمان ملحق خواهدشد

از کونو پایتخت لیتوانی اطلاع میدهند که دکتر (نویمان) رئیس آلمانیهای (ممل) اخطاریه درخصوص تمایلات ها لی صادر نموده درحضور اعضاء مجلس شورای ملی (ممل) چنین بیان کرده است که بمناسبت موقعیت واوضاع جدید اروپای مرکزی آلمانیهای ممل حق دارند بدون مراجعه بمجلس شورای ملی چنانچه لازم افتد باقداماتی قیام نمایند .

تلفات نیروی ایتالیا دراسپانیا

رم — تلفات سربازان ایتالیا از ابتدای جنك‌داخلی‌اسپانیا باستثنای‌هوانوردان‌از این‌قراراست:

سه‌هزارو شصت‌وپنج‌تن کشته که دویست وهفتاد و دو تن‌از آن‌ها افسربوده اند وده هزار و هفتصدو هشت تن‌زخمی که هشتصدو هشتادو نه تن از آنها افسر بوده اندو دویست و چهارده تن مفقودالاثر وسیصدو شصت و شش تن اسیر

دولت آمریکا دوکشتی جنگی‌کوه پیکر می سازد

واشینگتن - وزارت دریا داری در نظر دارد درآینده نزدیك شروع بساختن دو نبرد ناو کند و تصور میرود ظرفیت هر یك از آن ها ۴۵۰۰۰ تن باشد

مجلس شورای ملی بهای هر یك از آن دونبرد ناو۴۵۰۰۰- تنی تقریبا صدمیلیون دلار خواهد بود

چهار سیم ویلن

خیلی اعلا که مدتی نایاب بود بتازگی رسیده آرشه خیلی خوب موجود است

رمضان شاهرخ خیابان شاهپور

آ- ۹۸۴۵ ۱-۳

استخدام میشود

سه نفرخانم کار گرخیاط‌داوطلبان‌درخیابان یوسف آباد کوچه وارطانیان در اول دست راست بقسمت فوقانی بمادام آوست‌مراجعه نمایند

آ-۹۶۹۹ ۲-۳

باطلاع عموم میرساند

شرکتی بنام آجر سازی طلوع کرج-در کرج تاسیس شده و مشغول ساختن‌دستگاههای کورهٔ مخصوص فنی هوفمان میباشد- برای رفاه وصرفهٔ صاحبان ساختمان که قبلا با قیمت لزافی آجررا وارد کرج مینمودند اینك شرکت مزبور قریبا آجر فشاری نهیه و با قیمت نازلی‌در خود کرج در دسترس مشتریان میگذارد.

رئیس شرکت علی‌اکبر محمدزاده‌نیکو

آ-۹۰۹۵ ۷-۱۰

آگهی

یکدستگاه‌ماشین سواری‌فاش ۳۶ فروخته میشود طالبین بشرکت نامور خیابان سوم اسفند رجوع نمایند .

آ-۹۸۰۹ ۱-۵

نطق یك افسر سابق ایتالیا راجع باینکه فکر نزاع فرانسه و ایتالیا اندیشه ایست مدهش

پاریس – سرهنك (سان کاریباندی) در جلسه مجمع (کاریبالدی ار کن) که از سربازان قدیمی ایتالیا تشکیل یافته اظهار داشته است فکر اختلاف میان فرانسه و ایتالیا فکریست مدهش و شگفت انگیز.

وقتیکه زمزمه بحران خطرناك که از پشت کوههای (آلپ) آغاز نموده وباین کشوری که ما مهمان آن هستیم رسید وقتیکه ما دیدیم از گوشه و کنار میخواهند دانه‌های نفاق میان افراد این دو ملت بکارند فورا احساس کردیم که تکلیف ماسکوت نمیباشد.

فریاد های خصومت انگیزی که از پشت کوه (آلپ) خطاب بفرانسویان میشود مسلما از روح ملت ما تراوش ننموده .

اما امروز از هر موقعی بهتر میفهمیم که باید درمقابل خطر برادروار با یکدیگر متحد شویم، بین فرانسه و ایتالیا بهیچوجه گفتگوی آب و خاك وجود ندارد و کسانیکه میخواهند به وسیله تبلیغات بیمعنی چنین غائله‌ای ایجاد نمایند بمنافع خود ایتالیا لطمه واردمیسازد.

سپس بجمع قلیلی از ایتالیائیها که برحسب دعوت (لنتچیانو) بایتالیا مراجعت کرده‌اند اشاره نموده اظهار داشت صدهزاران ایتالیائیهائی که اکنون در خاك فرانسه زندگانی مینمایند دست از برادری لاتینی نخواهند کشید چنان که در همین اواخر بطرز رضایتبخشی ثابت داشته اند که ایمان آنها متوجه کدام نقطه میباشد.

هر گونه اغفال مادی و معنوی که برای کشیدن آنها بخاك ایتالیا میشود بلانتیجه وعقیم خواهدماند .

شورای ملی دفاع مادرید آماده برای مذاکره صلح است – تسلیم بدون شرط آن ها را می خواهند

مرز فرانسه واسپانیا – شورای ملی دفاع مادرید فرمان داد مشمولین طبقات سال ۱۹۱۵ — ۱۹۱۶ و اشخاصی که درهفته های اخیر برای انجام خدمتهای مختلف بزیر پرچم فرا خوانده شده اند مرخص گردند . بی‌سیم مادرید ضمنا اطلاع داده که پس ازقلع و قمع کمونیستها در مادرید دوره نفوذ خارجیان سپری گردد . اهالی مادرید اظهارداشته اند که اکنون حاضرند بمنظور صلح باسایر اسپانیائیها روبرو شوند.

محافل مایون ضمن تفسیر تصمیم اهالی مادرید بدخول درمذاکرات صلح با سرتیپ (فرانکو) خاطر نشان مینمایند که دولت اسپانیا برای خاتمه جنك همچنان براین عقیده است که باید جمهوریخواهان بدون هیچ قید و شرط تسلیم گردند

در اروپای مرکزی

نیروی آلمان آموزشگاههای پراك را تصرف نمود

پراك –۱۷– نیروی آلمان پس از تصرف کلیه سازمانهای دولتی تمام آموزشگاهها رانیز تصرف نموده ودر آنجا ها اقامت گزیده است . تالار های آموزشگاه فرانسه هم بتصرف یك گروهان آلمانی درآمده وآموزشگاه نامبرده تا صدور حکم مجددا تعطیل خواهد بود.

هر هیتلر در شهر برنو

برنو - ۱۷ - در تالار پیشه وری اداره شهرداری با تشریفات رسمی از هیتلر صدر اعظم آلمان پذیرائی شده وشهرداد (برنو) نسخه قدیمی تاریخ قدیمی آلمان را که درسال ۱۳۰۶ دربرنو تنظیم شده واز جمله نفایس صنعتی محسوب میشود بحضور هیتلر تقدیم نمود وصدر اعظم آلمان هم دوباره آن کتاب را بشهردار مسترد داشت تا کماکان در اداره شهربانی (برنو) محفوظ بماند . سپس هیتلر بایوان شهرداری آمده ازجانب اهالی مورد احترام واعزاز واقع شد . ساعت ۱٤ و سی دقیقه بسوی وین رهسپار گردید.

هواپیماها و توپهای ضد هوائی چك بتصرف آلمان درآمد

برنو –۱۷– فرمانده بخش هفدهم هوائی به (برنو) آمده وهوا پیماهای جنگی وتوپهای ضد هواپیمائی چك را تحویل گرفته است.

آرامش در شهر پراك

پراك –۱۷– اینك از ورود نیروی آلمان به پراك دو روز میگذرد واین شهر جنبه عادی بخود گرفته و تمام ادارات بانظم کامل مشغول کارند و رفت وآمد واوضاع بازرگانی بطور معمول جریان دارد .

اولیای امور لشکری و کشوری آلمان زمام اختیارات بدست گرفتند . هرچه راه آهن بهمه جاجز به وین بطورعادی رفت وآمد میکند ولی مسافرین باید برای حرکت از اولیای امور لشکری پروانه در دست داشته باشند .

آمد وشد ازاسلواکی بالمان بطور عادی صورت میگیرد. مسافرین برای حرکت از (بوهم) و (مراوی) باسلواکی مجبور نیستند پروانه تحصیل نمایند .

قسمت بزرك اوکرانی در نتیجه دوستی آلمان و ایتالیا بتصرف نیروی مجار در آمده است

بودایست – ۱۷ روز پنجشنبه (تلکی) نخست وزیر مجارستان درمجلس شورای ملی اظهار داشت که نیروی مجارستان قسمت بزرگی ازخاك اوکرانی کاریات را تصرف نموده و این اقدام و اقدامات دیگر مجارستان در اثر جنبش سریع آلمان تسریع گردید و الحاق اوکرانی کاریات بخاك مجارستان تنها در نتیجه دوستی برادرانه ئی که بین مجارستان و آلمان ایتالیا موجود است امکان پذیر گردید .

اعلام تحت الحمایگی بوهم و موراوی بدولت فرانسه

پاریس –۱۷– روز آدینه سفارت آلمان متن دستور دولت آلمان راجع باستقرار تحت الحمایگی آلمان بر (بوهم) و (مراوی) را رسما بدولت فرانسه اعلام نموده است .

حرکت سفیر انگلیس از برلن بلندن

برلن –۱۷– (سرنویل هندرسن) سفیر کبیر انگلیس در برلن برای گزارش اوضاع چکوسلواکی بلندن فراخوانده شده است و فردا از اینجا حرکت خواهد کرد .

پایداری در مقابل مجارها

بودایست ۱۷ – برطبق اطلاعی که خبر گزاری رسمی مجارستان میدهند پیشرفت نیروی مجار در (اوکرانی کاریات) ادامه دارد ولی باپایداری شدید سربازان چك واوکرانی مواجه گردیده و هرچند عده کثیری ازسربازان چك بخاك لهستانی پناهنده شده‌اند ولی باقیمانده آنها بانرویستهای اوکرانی کاریات همدست شده ودرمقابل نیروی مجارستان با نومیدی تمام پایداری مینمایند.

پس از جنك خونین مجارها یك شهر را تصرف نموده اند

ورشو ۱۷ – بموجب اخباریکه رسیده هنگام تصرف شهر (پرسین) واقع درخاك اوکرانی کاریات بین نیروی مجار وداوطلبان کاریات اوکرانی که از تشکیلات دسته (سبك) ونیروی منظم چك می باشند زد وخورد خونینی در گرفته ولی بااین تفصیل نیروی مجار بوسیله سرنیزه بالاخره شهر راتصرف نموده‌اند . محافل صلاحیتدار ورشو شماره نفرات مسلح کاریات واوکرانی را بچهار هزار نفر تخمین میزنند وامقیده آنها این جماعت از طرف چکها مسلح شده اند

بازگشت پیشوای آلمان

وین ۱۷– هیتلر ساعت پنج از (برنو) وارد وین گردیده واهالی با مسرت فوق العاده مقدم وی را استقبال نمودند

وزیر سابق دفاع چکوسلواکی هنوز در پراك است

پراك –۱۷– برخلاف آنچه دیروز جراید خارجه اطلاع داده‌اند سرتیپ (سیروی) درلندن نبوده وهنوز درپراك میباشد وروز سه‌شنبه گذشته با هیتلر ملاقات کرده است

دیدار نایب السلطنه مجارستان با هیتلر

برلن –۱۷– بنابر شایعاتی که هنوز تائید نشده (هورتی) نایب السلطنه مجارستان امشب دروین با صدراعظم آلمان ملاقات خواهد کرد .

پیشوای آلمان باسلواکی هم خواهد رفت

براتیسلاوا – ۱۷ – محافل سیاسی براین عقیده اند که در خاتمه مسافرت (تیسو) نخست وزیر اسلواکی که با (توکا) معاوی وی « و دور کانیسکی» و سایر مردان سیاسی اسلواکی بوین رفته اند هیتلر صدر اعظم آلمان بنا بدعوت (تیسو) روز شنبه برای دیدن اسلواکی باینجا خواهد آمد راجع باساسنامه آینده دولت اسلواکی هم عدم اطمینان کامل در سرتاسر این کشور حکمفرماست تصور میرود اعلامیه راجع بروابط بین اسلواکی و آلمان عصر روز پنجشنبه در اینجا وبرلن در آن واحد انتشار یابد

وزیر خارجه سابق آلمان

بکمیساریای آندولت در چکوسلواکی منصوب شده است

برلن – ۱۷– بموجب اظهارات محافل سیاسی (فن کنستانتن نرات) بکمیساریای آلمان در (بوهم و مراوی) برگزیده شده است. اگرچه این خبر هنوز تائید نگردیده معذلك تصور میرود که پیشوای آلمان روز شنبه انتصاب (فن نورات) را بسمت جدید رسما اعلام نماید ومشارالیه فورا مقام خویش را احراز نموده وبکمك (هاشا) که ریاست هیئت اجرائیه تحت الحمایگی را دارا خواهد بود وظایف خود را انجام دهد . (نرات) اکنون شصت و ششمین مرحله زندگانی را طی میکند ویکی از مردان کاری آلمان است و مدتی سفارت آلمان را دررم ولندن دارا بوده ودرسال ۱۹۳۲ بوزارت امور خارجه آلمان برگزیده شد .

نطق معاون وزارت خارجه امریکا تقبیح تصرف چکوسلواکی بدست آلمان

واشنگتن –۱۷– (سومرولز) باجلب نظر روزولت رئیس جمهوری اعلامیه‌ای انتشار داده و درطی آن تصرف خاك چکوسلواکی را بدست آلمان تقبیح نموده وآن عمل را غیر قانونی دانسته که در اثر ظلم وتعدی صورت گرفته و تاکید نموده‌است که این عمل صلح دنیا و پیکر تمدن کنونی را بمخاطره خواهد انداخت.

آگهی

شرکت سهامی خشکبار خوزستان جهت بسته‌بندی خرمای صادراتی کشور معادل پانصد هزار صندوق تخته سفید محصول وساخت کشورهای شوروی یاژاپون یا سوئد بابعاد ذیل:

طول ۷۲ر٤٥ سانتیمتر یاهیجده انج عرض ٤٠ر۲٥ سانتیمتر یاده انج عمق ۸٦ر۲۲ سانتیمتر یا نه انج - بمناقصه باشرائط زیر خرید مینماید

۱ – بنگاههای شرکت کننده درمناقصه پیشنهاد خودرا باید تاپانزدهم فروردین ماه ۱۳۱۸ بشرکت خشکبار خوزستان – خرمشهر تسلیم نمایند بهرپیشنهاد باید چك پنجهزار ریال ضمیمه باشد تاچنانچه برنده مناقصه ازانجام آن خودداری نمودبنفع شرکت ضبط شود .

۲ – قیمت مقطوع صندوقهارا بالوازم (میخ وتسمه اهن) و بدون لوازم بطور تفکیك تعیین کنید .

۳ – تخته‌های نامبرده باید دراواخر خردادماه تا اوایل مردادماه ۱۳۱۸ وارد گمرك خرمشهر شده تحویل شرکت گردد - علامت مخصوص شرکت باید درکارخانه روی تخته‌ها چاپ شود

٤ – تمام مخارج وعوارض بعهده فروشنده وخرید شرکت سیف خرمشهر خواهد بود.

٥ – صدی ده قیمت پس ازانعقاد قرارداد وبقیه بعد ازتحویل کالا تادیه خواهدشد

٦ – شرکت دررد یاقبول هریك ازپیشنهادها مختار است

برای اطلاع بیشتری بنماینده شرکت تجارتخانه اخوان علیزاده تلفن ٦٦٦٥ مراجعه شود

آ- ۹٦۱۷ ۲ -٦

آگهی

چون دانشسرای عالی احتیاج بیکنفر دانشیار برای آموختن گیاه شناسی دارد مطابق قانون اساسی دانشگاه مراتب اعلان میشود تاداوطلبانی که دارای درجه دکتری در رشته مزبور میباشند تاآخر اسفند ماه خود رابدفتر دانشسرای عالی معرفی نموده و اسناد خود را تسلیم نمایند تا ترتیب مسابقه بین ایشان داده شود . شماره ۹۹۸۰ **دفتر دانشسرای عالی**

آ–۹۸٥٤ ۱–۲

آگهی

چون دانشسرای عالی احتیاج بیك تن دانشیار شیمی برای آموختن شیمی – یك تن دانشیار برای آموختن علوم طبیعی سه تن – دانشیار برای آموختن علوم ریاضی – دوتن دانشیار برای آموختن فیزیك دارد مطابق قانون اساسی دانشگاه مراتب اعلان میشود تا داوطلبانی که دارای درجه دکتری در رشته های نامبرده میباشند تا ۳۰ اسفند ماه ۱۳۱۸ خودرا بدفتر دانشسرای عالی معرفی نموده واسناد خودرا تسلیم نمایند تا ترتیب مسابقه میان ایشان داده‌شود شماره ۹۹۹۲

آ–۹۸٥٥ ۱–۲ **دفتر دانشسرای عالی و دانشکده علوم و ادبیات**

آگهی مناقصه

اداره راه شوسه فارس وبنادر ساختمان (۱۷) دهانه پل سه متری ویك پل سه دهانه ٥ متری از بتن مسلح واقع بین احمدی ببوشهر را بمناقصه میگذارد .

داوطلبان شرکت درمناقصه که دارای صلاحیت فنی ومالی هستند می‌توانند اوراق ومدارك ونقشه‌های مربوطه بمناقصه را باپرداخت مبلغ پنجاه ریال در تهران از اداره کل راه شوسه یادر شیراز اداره راه شوسه فارس دریافت نمایند .

پیشنهادها باید تا روز یازده فروردین ساعت ده صبح بدفتر اداره راه شوسه فارس تسلیم گردد وهمانروز ساعت ۱۱ صبح باز وخوانده میشود حضور پیشنهاددهندگان درجلسه آزاد واداره در رد یاقبول یك یا کلیه پیشنهادها مختار است شماره ۱۲٤٦۳ **اداره راه شوسه فارس**

آ- ۹۸٥۳ ۱–۲

آگهی مناقصه

بنگاه راه آهن دولتی ایران دو هزار جلد تقویم را طبق نمونه موجوده در قسمت خرید اموال بمناقصه واگذار مینماید .

تهیه کاغذ واجرت چاپ و گراور بعهده مطبعه ولی کلیشه گراور از طرف بنگاه در اختیار چاپخانه گذارده خواهد شد . پیشنهاد دهنده باید مبلغی معادل پنج درصد بهای پیشنهادی بحساب ۳۰۰۱۹ بنگاه بعنوان سپرده ببانك ملی ایران پرداخت و ورقه بستانکار آنرا پیوست پیشنهاد نماید تا چنانچه حائز حداقل شود و از قبول تعهد خود امتناع کند سپرده مزبور بسود بنگاه برداشت گردد .

پیشنهادات باتعیین مدت تحویل باید منتهی تا ۲۷ اسفندماه ۱۳۱۷ دوساعت پیش از ظهر بدفتر بنگاه واصل وافتتاح آنها همانروز دو ساعت بعد از ظهر باحضور پیشنهاد دهندگانیکه مایل بحضور باشند بعمل خواهد آمد .

به پیشنهادهائیکه فاقدسپرده باشد ویادیرتر از موقع مقرر واصل شود ترتیب داده نخواهد شد بنگاه دررد یافبول یك یاکلیه پیشنهادها مختاراست شماره ٦۱٥۸۷ **بنگاه راه آهن دولتی ایران**

آ–۹۸٥٦

در دیدو بازدیدهای عید

اگر میخواهید عکسهائی که از خانواده خودتان بردارید شمارا راضی کند فیلم های پروتس خریداری فرمائید **مغازه حمید چهار راه لاله زار نرسیده بکافه ژاله .**

آ – ۹٦۹۸ ۲ — ٦

گزارش تلگرافی شهرستانها

راجع بجشن فرخنده ۲٤ اسفند

بقیه از صفحه دوم

بجنورد بمناسبت تصادف روز چهارشنبه با مولود مسعود اعلیحضرت همایون شاهنشاهی ازطرف هنك بجنورد ازرؤسای ادارات وتجار از دو بعداز ظهر آن روز دعوتی بعمل آمده ودرجنب سربازخانه که باچادر و پرچمهای زیادی وتمثال مبارك همایونی زینت شده بود نمایشات فوتبال و سواری و پرش های سواره اجرا گردید نمایشات مزبور فوق العاده جالب توجه و مخصوصا اهالی بقدری ابراز احساسات کرده که میتوان گفت شهررا تخلیه و جمعا برای شرکت در جشن حضور بهمرسانیده درخاتمه توسط سربازان سرود ملی خوانده وبسلامتی ذات اقدس ملوکانه و والاحضرت همایونی هورا کشیده شد عامه اهالی نیزدراین هورا شرکت کرده که پس ازختم هورای سربازان تا مدتی هورای آن ها ادامه و بدینوسیله ابراز شادمانی نموده و دوام عمر و عزت شاهانه راو خاندان سلطنتی راازدرگاه خداوندی خواستار بودند

***

جشن با شکوه و آبرومندی هم بافتخار میلاد مسعود اعلیحضرت همایون شاهنشاهی در اداره فرمانداری تشکیل و عموم مدعوین با تفاق بانوانشان با لباس رسمی درسالون فرمانداری حضور یافته پس از صرف شیرینی بدوا سرکار سرهنك عرفانی فرماندار محترم نطق مبسوط راجع بعظمت ایران درعصر شاهنشاه عظیم الشان وآسایش اهالی کشور ونهضت بانوان وترقیات روزافزون کشور ایراد فرموده و بیانات فرماندار محترم فوق العاده برجسته وجالب توجه عموم گردید و منجاوز از ٤۰ دقیقه بطول انجامید بعدا خانم آقای ناجی شهردار بجنورد شرحی درموضوع آزادی زنان و همدوش شدن بامردان اظهار وپس ازصرف شام مجلس جشن با شادمانی زایدالوصفی درساعت ۱۲ خاتمه یافت

گرگان–ساعت ۱٥ در میدان ورزش دبیرستان ایرانشهر جشن محللی باحضور ۳۰۰۰ نفر تشکیل برنامهٔ جالبیکه ازطرف اداره فرهنك تنظیم شده بود معمول و آقای فرماندار خطابهٔ در اهمیت این روز تاریخی بیان پس از اجرای ورزش های باستانی درختکاری بعمل آمده وباسرود مجلس با ابراز احساسات شاه‌دوستی خاتمه یافت

رضائیه – شب [illegible] که مصادف با ولادت باسعادت مسعود مبارك اعلیحضرت شاهنشاهی کبیر است در اداره شهرداری برای صرف شام وشب نشینی از روسای دوایر و افسران و اعیان پذیرائی شایانی بعمل آمد آقای استاندار سرمیز شام مزایا و افتخار شب مذکور را متذکر سلام شاهنشاهی بواحته و آتشبازی جالب توجهی ساعت ۲۳ بوقوع پیوست و قریب پنج هزار نفر جمعیت با کف زدن و هورا شرکت داشتند درطول چندین ساعت موزیك متریم وعموم غرق شادی و شادباشی بودند ساعت ۸ صبح از طرف پیش آهنگان جشن درخت کاری بریا ونهال کاشته شد .

ساری–بمناسبت عید مسعود میلاد شاهنشاه امشب درکاخ شهرداری مجلس جشن باشکوهی بر پامی باشد

از طرف اداره شهرداری از کلیه روسای ادارات و نمایندگان اطاق بازرگانی و محترمین برای حضور در این جشن فرخنده دعوت شده‌است و اکنون مشغول فراهم آوردن وسایل این جشن باشکوه میباشند .

قوچان–بمناسبت ولادت با سعادت اعلیحضرت همایونی از شب ۲٤ تا شب ۲٥ شهر را چراغانی و تزئین نموده اهالی باقلبی مملو از احساسات شاه پرستی به جشن و شادمانی پرداخته اداره شهرداری هم قبلا باغ معروف به باغ دبیر سهرابی را برای پذیرائی ترتیب داده از ساعت ٦ بعد از ظهر تا هفت ونیم وجوه اهالی با بانوانشان صرف چای وشیرینی پذیرائی شدند از ساعت ۸ کلیه روسای دوایر با بانوانشان بشام دعوت و آقای فرماندار نطق جالب توجهی مبنی بر عظمت و افتخار این روز تاریخی که نصیب ایرانیان شده ایراد ومجلس جشن با لف زدن ممتد خاتمه یافت ارکست درتمام مدت مترنم بود

مجلس ترحیم

نظر به درگذشت مرحوم آقای غلامحسین عامری در کرمان مجلس سوگواری روز دوشنبه ۲۹ اسفند ماه ازسه تا پنج بعد از ظهر درمسجد مجد منعقد خواهد بود

مرات اسفند یاری نماینده مجلس شورای ملی

آ-۹۷٦٦

***

بازماندگان آن مرحوم مخصوصا آقای مرات اسفندیاری نماینده مجلس شورای ملی تسلیت می دهیم .

اجتماعی

تربیت زناشوئی

آیا پدرها ومادرها از کامیابی فرزندان خویش هنگامیکه موسم زناشوئی فراررسد خاطر جمعی دارند ؟ نه زیرا غالب پدران اولاد خود رااز بچگی نمیاموزانند بلکه هنگام بلوغ وزمانی که دوره پدر و مادر شدن آنها نزدیك میشود پاره‌ای ازمطالب رابا آنها درمیان میگذارند ولی از روی تجاربیکه روانشناسان بدست آورده اند تربیت های نخستین در کامیابی وناکامی زناشوئی دخالت تام دارد .

این یك تقاضای بیموردی نیستکه بنام تندرستی وپیشرفت جامعه از پدرها تقاضا شود که فرزندان خویشرا دراین قسمت درست بار آورند درهر سن بفراخور استعداد و مدارك آنها بیاناتی بنمایند زیرا درحقیقت خوبی و بدی زناشوئی مانند همه چیز های دیگر انسان درهمان طفولیت شالوده‌اش گذارده میشود .

چرا پدر ها و مادر ها سالها پیش از آنکه زناشوئی فرزندان آنها صورت گیرد اینگونه سخنهارا باآنها درمیان گذارند .

چرا باینواقعه که تا دوره بلوغ شروع نشده اهمیت باید گذارد . بزرگترین دلیل آن است که کامیابی درزناشوئی کاملترین ومهمترین کامیابیهای انسان بشمارمیرود مردوزنیکه در میدان زناشوئی شکست میخورند درمیدانهای دیگر زندگانی نیز رویهمرفته شکست میابند ازاین جهة بهتر استکه پدرها ومادران پیش از وقت بفکر اینمسئله مهم زندگانی باشند .

مقصود از کامیابی درجهان زناشوئی چیست ؟ آیا طلاق بدست طلاق خانهٔ زن و مرد را خراب میکند .

خراب میکند اگرصرف روی شهوترانی از هم‌پاره شود ولی اگر دواخلاق بهم‌جور نیابد ودو نفر نتوانند باهم زیست کنند آیا تندرستی و اعتدال جامعه جدا شدن آن دو موجود را تجویز مینماید ؟ هرچه بر ضد طلاق بگویند وآنراکار شیطانی نشان بدهند ولی‌همانکه یکمرد وزن‌بنام زن وشوهر نتوانند زیست کنند بهتر آن که ازهم جدا شوند.

طلاق باعث‌بهم خوردن نشاط شوهر وزن نمیشود فکر کنید اگر مردو زنی درست‌زیست نکنند و هر روز درخانهٔ بستگان، اقوام وخودشان گفتگوباشد از طلاق چه بهتر است . آیا دو مردو زن بگناه آنکه یك‌اشتباه کرده اندبایدتا آخر عمربا هم بسوزند ؟ درصورتیکه ممکنست چون‌هردو ازهم‌جداشوندبتوانندونفردیگر رادلخوش کنند .

پدران‌ومادران برای اولادخود چه کمکی میتوانند بنمایند . چه مقدماتی این کارلازم‌دارد؟ برای رسیدن بیك سرانجام نیك و یك‌آیندهٔ روشن چه باید کرد.

نخست آنکه هر چه که موجب حفظ تندرستی جوان شود اسباب کامیابی وی در جهان زناشوئی خواهد بود . ناخوشی چه جسمی باشد وچه روحی بدترین سرمایه ایستکه مردوزن درحساب شرکت زندگانی وارد میکنند. ازاینجهة بازدید هائیکه در دبستان و دبیرستان وسپس در دانشکده ها از جوانان میشود تا حدی تندرستی شوهران وزنان‌آینده را تامین میکند

ولی بزرگترین سرمایهٔ جهان زناشوئی حقیقة آنکه‌آن احساسات وموازیت اجتماعی خانه پدری استکه جوانهاباخود سوقات میبرند . ازاین لحاظ بهترین سوقات و پربها ترین تحفه عروسی آن تربیتهای نخستین و استحکام احساسات است. آنچه‌ثابت شده جوانانی که‌در خانواده های‌اصیل بارآمده وطلاق درخانوادهٔ آنها صورت نگرفته کمتر باین‌امر رضایت داده وبرای حل اختلافات باین‌راه‌باریك قدم نمیگذارند.

این‌قبیل جوان‌ها ازطفولیت نسبت بزناشوئی چنین خیال میکنند که‌یك شرکت دائمی بوده و چون قرابتهای نسبی بواسطه نزدیکی خصوصیات فنون است که باهیچ چیزی نمیتوان تغییرداد.

برعکس طفلی که‌در خانواده طلاق یافته زیست میکند راجع بجهان زناشوئی عقائد شگفت پیدا مینماید .

این قبیل جوان ها بمحض پیدا شدن یك اشکال و بروز اختلاف بدون چاره جوئی دست بدامان طلاق میشوند . درصورتی ممکن است با تدبیروتعقل وتحمل اشکالاترا ازمیان‌برد.

پدران‌ومادران در رشته احساسات فرزندان خودسهم بزرگی‌را بازی میکنند . پدران ومادران باید درهر سنی بمقتضیات آن اصول زناشوئی را باطفال خود بیاموزند . از حقائقی که خود با ن برخورده واصولیکه نزد جامعه است بااین پدر و مادر های آینده سخن برانند . موجودیکه ازاین جهان چیزی درك نمیکند مگر آنکه بسن رشد برسد از بهترین فرصت تربیت زناشوئی بی بهره مانده است .

یکی ازبهترین وسائل آشناساختن پسران ودختران تهیه بازیهای گوناگونی استکه هردو جنس‌باهم شرکت جویند.

شرکت در سخنرانیها ، همکاری در انجام مقاصد اجتماعی برای نزدیك کردن جوانان بسیار سودمند است.

پدران ومادرانیکه درتربیت زناشوئی اولاد خودغفلت مینمایند ، دوچیزرا باعث میشوند. نخست انکه جوان بی‌تجربه زود خودرا فریفته این‌وآن پنداشته وبدون تامل بزناشوئی اقدام میکند . این زناشوئیها دوامی نداشد.

جوان چه دختر وچه پسر هنگامیکه نتواند مقابله و مقایسه را درنظر گرفته و دنبال مطلوب خود برود انتخاب های زشت میکنند . پسرانیکه بامادر بزرگهای خود زناشوئی میکنند ودختریکه بایك مردپیر وباجوان بداخلاق ازخانه پدر ومادر خود فرار میکند بواسطه آن استکه هردو زن ومرد زیاد ندیده اند . جوان خیال میکند که‌در اسمان بازشده وآن‌زن برای‌او آفریده شده وان دختر خیال میکند عشق آنمرد حقیقی ودائمی است.

هردو اشتباه میکنند وهردو نیزاز خواب بیدار میشوند ولی هنگامیکه زیان بی‌تجربه گی را دیده باشند .

پدران و مادران دانسا وسائل آشنائی و معرفی پسران‌خودرا بدختران وآشنا کردن دختران خودرابپسران فراهم میاورند وبانظارت کامل‌نگران رفتارآنها میگردند. اینها تربیتی استکه پدران بدهکار فرزندان خود میباشند .

« ازمجله بهداشت »

گوناگون

حشره بی بال و چشم

اخیرا حشره عجیبی یافته اند که آن‌را برولا گوئکا نام داده اند

این حشره مگس فوق‌العاده کوچکیست که چشمهایش کور و برای پریدن بال و پری ندارد . !

زندگی این‌حشره بطفیل زنبورعسل‌معمولی صورت میگیرد : طول بدنش تقریبا یك میلی‌متر ونیم و بهمین لحاظ معمولا نمیتوان آنها را روی زنبور تشخیص داد ولی تربیت کنندگان زنبور عسل بوجود آنها پی‌برده و (شپش‌زنبور) نام داده اند

رنگش خرمائی روشن و روی‌بدن زنبور تغییرجا میدهد ودر موقع لازم روی سر و دهان زنبور قرار گرفته و از عسل زنبور تغذیه مینماید

پیروان مذاهب مختلفه دنیا

کشیش های مختلف ومهم دنیا عبارتنداز عیسوی . مسلمان ، یهود ، یونانی ، هندو که پیروان همگی آنها را بالغ بر ۱۲۸۷۷۸۰۰۰۰ است پیروان مذهب مسیح ازسایر مذاهب بیشترو بالغ ۶۴۲۴۰۰۰۰۰ و سایر مذاهب به ترتیب هندو ۲۳۰۰۵۰۰۰۰ اسلام ۱۵۰۱۸۰۰۰۰ . بودائی ۲۰۹۰۲۰۰۰۰ - و بالاخره مذهب یهود ۱۶۱۳۰۰۰۰ پیرودارند

ایکتیول ازکجا بدست آمده است

« ایکتیول » که نام یکی‌از روغنهائی است که برای مرهم بعضی‌از جراحات و دمل ها وغیره بکار میرود

ازکلمه یونانی ایکتوس مشتق‌شده وبمعنی ماهی‌میباشداما امروز منظوراز (ایکتیول) ماده طبی‌است که از تقطیر سنگهای قیری که درآن بقایای ماهیهای عهود واعصار قدیمه بحدوفور وجود دارد بدست میاید

رنگ‌آن شبیه بقطران سیاه روشن‌بوده و دارای بو وطعم مشخصی‌است ومحتوی مقدارزیادی کو کرد میباشد وروی همین لحاظ است که برای درمان اغلب‌از بیماریهای جلدی بکار میرود

بهداشت

نگارش ا ـ عبدی
ـ اشجوی دانشکده پزشکی

لاغری

علت‌ودرمان آن

همان اندازه که لاغر شدن سهل و ساده است بر گشت بحال اولیه یعنی چاق شدن سخت ومشکل است . این یك قانون کلیست .

اغلب خانمها ازلاغری خود متغیروعصبانی شده با چهره و گردن وسینه لاغر بپزشکان‌مراجعه وچاره جوئی میکنند پزشك عهده داراست که علت لاغری آنها را کشف نماید .

پریشانی خیال ـ مشاغل فکری ـ کارهای خسته کننده ـ بدبینی و بیزاری نسبت بزندگانی فکرهای بی‌اساس ـ نگرانی واضطراب ـ حساسیت زیاد وترسهای بیمورد ـ همه سبب لاغری هستند اینگونه اشخاص که فکرشان مغشوش وهمواره در خیالات غوطه ورند متوجه لاغری خود نمیشوند ، بلکه نزدیکان ـ اطرافیان ـ مادر ـ شوهروغیره هستند که متوجه لاغری آنها میشوند باید هرچه زودتر مداوا وچاره‌جوئی کرد زیرا این قبیل اشخاص آتش شعله‌ور وسوزانندهٔ که علت حقیقی بیماری است دردرون خود دارند که پزشك باید آن کانون را کشف وخاموش کند .

اختلالات دستگاه گوارش (جهاز هاضمه) اختلال اعصاب ـ امراض عفونی وامراض ناشیه از سوء تغذیه سببهای اصلی ومهم لاغری هستند

بعضی لاغریهای شدید (مخصوصا وجود کمی تب در مواقع عصر وسرفه وغیره) را سل تصور مینمایند ولی اگردقت شود سببی‌جزاختلال دستگاه گوارش نمیابند .

لاغری بعلت سل ـ سرطان آیاندیسیت‌مزمن مرض قند ـ نقرس ـ کم خونی ولاغریهای ارثی یا مادر زادی قابل اهمیت هستند.

اشخاصیکه باستعمال مرفین ومخدرات‌عادت دارند شبیه باسکلت بوده و استخوان آنها فقط از پوستی مستور است .

درامراض کبد درتورم مزمن لوزالمعده در مسمومیتها درسنگهای مختلفه ودر مقاربتهای زیاد و غیرطبیعی لاغریهای قابل توجهی پدیدار میشود

لاغریهای خانواد گیکه درتمام خانوادهای فقیر وبیچیز مشاهده میشود خالی ازاهمیت‌نیستند این نوع لاغریها بزودی قابل ترمیم واستعمال غذاهای کامل وکافی سبب بهبودی اختلال‌نامبرده میشود

بعضی امراض بقدری خائن وسریع هستند که حتی فرصت لاغر شدن نیز ببیمار نمیدهند. خلاصه هر لاغری سبب وعلتی دارد . یك معاینه دقیق موضوع را روشن و تشخیص را آسان مینماید .

وقتیکه بیماریهای مولد لاغری معالجه شوندلاغری بالطبع خود بخود جبران شده وبیمار بحال اولیه خودعودت مینماید .

چون علل لاغری‌ها بیشمار وهمه امراض کم وبیش سبب لاغری میشوند بهتراست لاغریها را طبقه بندی‌نموده وبطور اجمال ازنظرخوانندگان بگذرانیم .

علل ومعالجه لاغریهای اصلی ومتداول را درسه قسمت شرح میدهیم .

۱ - لاغریهای ارثی یا مادر زادی ـ
۲ـ لاغری بواسطه اختلال و بیماریهای دستگاه گوارش ۳ - لاغری بعلت اختلال های‌عصبانی.

۱ ـ لاغریهای‌ارثی یامادرزادی

این نوع لاغریها در نزد اطفال نوزاد دیده نمیشود بلکه پس از گرفتن طفل از شیر ظاهرمیشود .

وقتیکه بچه بدنیا میاید سالم است وزن طفل ـ قد ـ استخوان بندی ـ بسط قوای‌دماغی و روحی ومقدار چربی زیر جلد همه طبیعی و کوچکترین علامت لاغری مشهود نیست امایس‌از بریدن شیر کم کم علائم لاغری مادرزادی‌آشکار میشود البته باید هرچه زودتر مداوا کرد زیرا بعداً این لاغری خصوصا اگر دختر باشد سبب زشتی هیکل و پیکر آنها شده و همواره غصه دار خواهند بود و برای جبران لاغری‌خود به‌دارو و ادویه گوناگون ـ سوزنهای مختلف ـ نباتات گمنام و غیره متوسل میشوند بدون آن که نتیجه قابل و کاملی بگیرند زیرا تقریباً کار از کار گذشته و این وظیفه پدر ومادر استکه در روز های اول طفل خودرا بادستور پزشك مراقبت کنند و چنانچه آثار و علائم لاغری بروز نماید هر چه زودتردرتحت مراقبت پزشك دررفع‌آن بکوشند دراینصورت نتیجه خواهند گرفت .

معالجه این نوع لاغری اطفال رابطه‌تامی با مراقبت معده دارد باید معده را تحت دقت قرار داده و ازبدی گوارش جلو گیری کرد. استراحت

بقیه درصفحه هفتم

بزرگترین دانشمند دنیا

مرد ساده ای است

مهمان عزیز

پنج سال پیش‌از این مردی‌بشهر برنستون امریکا وارد شد که همه مردم یکمرتبه چشمهای خودرا باو خیره کردند سالمند و جوان، عارف و عامی همه تشنه‌دیداراو بودند، حتی‌استادان ارجمند دانشکاههای بزرك هم بامید دیدار او روز می گذراندند .

همه بخود میگفتند آیا چه‌افکار عجیبی‌در مغز این‌دانشمند نامی‌دور میزند وچه حقایق‌علمی‌بزرك را میداند که دیگران ازآن بی‌اطلاعند .

دانشمند نامبرده همینطور پیش‌آمد ودلها ازپیش روان بود، یکباردمغازه‌شیرینی‌فروشی‌رسیده یکقطعه شیرینی خرید وباولع تمام مانند کودکی آنرا بلعید .

این‌انشتین بزرگترین دانشمند معاصراست که مهمترین رستاخیز علمیرا دردنیا ایجاد کرده و افکار جهان رابخودمشغول کرده است.

با اینحال مانند کودکان یك‌تکه شیرینیرا بلعیده وبدنبال‌کار خود میرود.

***

در تنهائی

انشتین دریکی ازخیابانهای دورافتاده در خانه‌خودتنها زندگی‌میکند.

هیچکس باورنمیکند این اتاق تنك‌منزل بزرگترین دانشمند دنیاست ولی‌بایدباور کردانشتین دریك‌چنین اتاقی وقت میگذراند .

انشتین بلباس‌خود اهمیتی نمیدهد وغالبا لباسهای ارزان و کم‌بها میپوشد، موی‌سرش که نیمه سفید شده درهم وآشفته است .

وقتی‌بشمانظرمیکند لبخندی برلبانش‌ظاهر شده ومثل این است که میخواهد بگوید اندکی بمن مهلت بدهید تاارقام ورموز ریاضیرا تمام‌روی کاغذ بیاورم ولی‌چیزی‌نمیگذرد که‌کاغذرا پاره کرده درسبد میریزد .

هروقت ازحسابهای ریاضی‌خسته شود پشت پیانو نشسته باویلن خودرا بدست میگیردوبنواختن قطعات موسیقی مشغول میشود.

گاهی‌هم بخیابان‌های خلوت و کم جمعیت رفته یابیرون‌شهر میرود وبافکارعالی خود سر گرم میشود .

تصور نکنید که این‌قسمت از زندگی او اهمیتی نداردخود او اظهار داشته استکه من‌بیشتر نکات مسئله‌نظریه نسبیرا درموقعیکه درشکه‌بچه‌ام را درباغ حرکت میدادم کشف کردم .

البته لازم بگفتن نیست که نظریه نسبی‌او محور عالم را تغییرداده و میتوان آنرا بزرگترین قلمی دانست که درراه پیشرفت‌علوم جهان برداشته شده است .

بقیه درصفحه هفتم

آگهی مناقصه شماره ۱۳۷

اداره حسابداری معادن وذوب فلزات ۳۹ قلم اثاثیه ولوازم کلاس نقشه برداری از قبیل تئودلیت ـ میر ـ قطب نما وغیره موجود در تهران تحویل انبار شماره (۱) اداره کل معادن بمناقصه خریداری مینماید :

۱ ـ صورت ریز اشیاء تامبرده در کار پردازی موجود و مجانا بمراجعه کنندگان داده میشود .

۲ ـ شرکت کنندگان بایستی پیشنهادهای خودرا باتعیین آخرین بهای هریك از اقلام دریاکت سربسته وممهور باذکرجمله (مربوطبا گهی مناقصه شماره ۱۳۷ خرید ۳۹ قلم اثاثیه کلاس نقشه برداری) تاساعت ۹ (روز ۵ شنبه ۲۳ فروردین ماه ۱۳۱۸) بدفتر اداره کل معادن خیابان دانشسرا تسلیم نموده رسید دریافت دارند .

۳ ـ شرکت کنندگان بایستی چك‌بانك معادل‌یکهزاروپانصد (۱۵۰۰) ریال‌پیوست پیشنهاد خود نمایند ـ چك‌برنده مناقصه نگهداری وسایر چکها پس‌از جلسه مناقصه و تعیین برنده مسترد خواهد گردید ـ چنانچه‌بیرنده مناقصه ازانجام تعهدات خود خودداری نماید سپرده او بسود دولت برداشت میشود .

۴ ـ پیشنهادهای زیر بهیچوجه ترتیب‌اثری داده نخواهد شد .
الف) پیشنهاد بدون چك سپرده
ب) پیشنهادیکه مقید بشرایط بوده یاپیش‌قسط درخواست نموده باشد .
ج) پیشنهادیکه پیشنهاددهنده صاحب جنس نبوده وبوسیله دلال بهاداده شود .
د) پیشنهادیکه طبق شرایط آگهی تنظیم نشده باشد .

۵ ـ پیشنهادهای رسیده روز (۵شنبه ۲۳ فروردین ماه ۱۳۱۸) ساعت ده صبح در کاپردازی باز وخوانده خواهدشد .

۶ ـ حضور پیشنهاد دهندگان درجلسه مناقصه‌آزاد واداره دررد‌وقبول یك یاکلیه پیشنهادها مختار است . شماره ۱۸۰۵۹

اداره حسابداری معادن و ذوب فلزات

آ ـ ۹۷۳۵ — ۲ ـ ۲

آگهی مناقصه

دانشکده افسری ساختمان های سال ۱۳۱۸ را مطابق مواد پائین بمناقصه میگذارد .

۱ ـ ساختمانها شامل چندین عمارت چهار مرتبه وسه مرتبه و آمفی تاتر وغیره میباشد وقبل از فروردین ۱۳۱۸ بنای‌یك‌چهارمرتبه باید شروع شود

۲ ـ شرکت کنندگان باید همه گونه وسائل ساختمانهای جدید ومهندسین فنی ازهرقبیل واعتبار کافی را دارا باشند .

۳ ـ شرکت کنندگان قبلا برای اخذ اطلاعات لازمه و بازدید محل بدانشکده افسری مراجعه خواهند نمود .

۴ ـ شرکت کنندگان میتوانند نسبت بکلیه ساختمانها یابهر یك از آنها پیشنهاد بدهند ولی یك ساختمان بدوشرکت واگذار نخواهد گردید .

۵ ـ شرکت کنندگان باید نسبت بکلیه لوازم یك ساختمان از قبیل سفت کاری وریزه کاری ونقاشی ودر وپنجره وشیشه ومیز وصندلی وتخت‌خوابهای ثابت وکلیه لوازم برق و سیم کشی های زنك اخبار وتلفن و گنجه‌های توی دیوار مطابق مشخصات موجوده پیشنهاد بدهند .

۶ ـ شرکت کنندگان میتوانند طبق نقشه‌جات بهتری که مورد پسند دانشکده واقع گردد عمل ساختمان هارا انجام دهند دراین صورت تهیه نقشه ومشخصات بعهده آنها خواهد بود که پس از تصویب بموقع عمل بگذارند .

۷ ـ شرکت کنندگان جهت هر یك از ساختمانها معادل صدی پنج از پیشنهاد خود را بایستی بیانگملی سپرده وقبض سپرده بانگملی را پیوست پیشنهاد خود بنمایند که درصورت اصابت مناقصه وعدم قبول بنفع دانشکده ضبط گردد .

۸ ـ مبلغ ومیزان پیشنهادی برای هرساختمان بایستی بریال تعیین گردد .

۹ ـ پیشنهادات باید لاك ومهر شده بعنوان کمیسیون ساختمان دانشکده افسری ارسال‌و روی پاکت قید شود که مربوط بمناقصه ساختمان های سال ۱۳۱۸ دانشکده افسری.

۱۰ ـ مدت دادن پیشنهاد از تاریخ نخستین آگهی درجراید تامدت سی‌روز بوده وروز سی‌ویکم پاکتهای رسیده باز وقرائت خواهد شد .

۱۱ ـ حضور شرکت کنندگان در کمیسیون ساختمان آزاد و کمیسیون در رد وقبول پیشنهادات مختار خواهد بود .

رئیس کمیسیون نظارت ساختمان دانشکده افسری ـ سرهنگ خلوتی

آ ـ ۸۹۲۰ — ۶ ـ ۱۰

داستان امروز

دام عشق

باد خنکی میوزید مهتاب از زیر ابرهای تیره سربدر آورده وجهانرا روشن نموده بوددر سایه شاخ‌وبرك درخت سروی که در میان باغچه قرار داشت دونفر نشسته وصحبت میکردند یکی ازآنها دوشیزهٔ بود که‌آثاروجاهت‌وقشنگی‌ازقیافه‌اش هویدا بوده و دیگری زنی بود سالخورد که با دیدهٔ شفقت و مهربانی بسان دیگری نگریسته ومیگفت :

ـ دختر قشنگم هنوز موقع باقی است . هنوز وقت نگذشته است درست فکر کن‌وحرفهای مرا گوش بگیر .. اولایق تونیست تونباید خودرا دردام چنین اشخاصی گرفتار نمائی او تورا ... یکمرتبه دوشیزه جوان ازجای برخاست وباتشدد فریاد زد

ـ مادر جان . . مادر عزیزم .. چون او همیشه ازشما گریزان است اینطور میگوئید .. بالعکس او جوان پاك‌طینت و نجیبی است .. من او را دوست دارم و او نیز محققا برای من میمیرد . .

آنزن سالخورده ازروی تمسخر لبخندی زد وموقرانه گفت :

ـ دختر عزیزم .. برای هزارمین مرتبه میگویم او لایق تونیست .. من از چشمان گرد افتاده وقیافه گرفته او میترسم .. نه برای خودم بلکه برای توباك داشته وبیم دارم از اینکه او تورا بدبخت کند .. چشمان تورا غبار عشق فرا گرفته وندانسته خودرا در گرداب بدبختی‌ونکبت سرنگون مینمائی ..

ـ نه .. نه‌مادر جان .. چرا نمیگذاری با کسی که دوستش دارم ازدواج نمایم چرامانع از خوشی من میشوی .. من خالدرا دوست‌دارم من بااو ازدواج خواهم کرد . ا کنون سه‌ماه است که اوبامن آشناشده وابدابداخلاقی از او سرنزده وازراه وفا و صداقت خارج نشده است . چگونه شما اورا شریر دانسته واز چشمان قشنك وسیاه ونگش خوف دارید من میروم و با او عروسی میکنم .

ناگهان درقیافه ساکت وآرام مادرجهان دیده ودلسوز آثار خشم‌وغضب هویدا شده‌باصدای رسائیکه بدن دوشیزه خودسر را بلرزه درآورد فریاد زد :

ـ برو ایدختر لجوج وخودسر من‌تورا آزاد میگذارم و منتظر عاقبت امر مینشینم ولی بدان هروقت محتاج بلقمه نانی شدی درخانه من بروی توباز است وآغوش من که سالهای دراز تو درمیان آن پرورش یافته وبزرك شده‌ای‌برای استقبال تو گشوده خواهد بود

***

صدای موزیك‌باصدای بهم خوردن گیلاس های نوشابه توام شده دود غلیظی فضای‌مهمانخانه را که یکی از بزرگترین کافه های آن شهر بود فرا گرفته پیشخدمتان یکی بعد از دیگری بایطرف وآنطرف رفته وظیفه خودرا انجام‌داده اوامر مشتریان را اجرا میکردند

در کنار یکی ازمیزهای آن کافه فروغ وخالد نشسته ومشغول صحبت و گفتگوبودند خالد با نگاههائیکه آثار حرص وشهوت از آن نمایان بود قیافه معصوم فروغ را که قدسیت عشق‌ومحبت بروجاهت آن افزوده بود برانداز کرده وبالبخند شریرانهٔ صحبت مینمود

فروغ عزیزم انشاءالله دراین شب عروسی خوش وشادباشی‌چه خوب‌شد که از نزد مادرپیرت بیرون آمده وزندگانی بامن را که قلب و روحم مملو از عشق تواست ترجیح دادی ا کنون بلند شده وبخانه برویم .

خالد یقین بدان من تورا بیشتر ازخودت دوست دارم‌نمیدانی چقدرمسرور وشادمانم ازاینکه باهم ازدواج کردیم

روزها وهفته های اول بخوشی وشادمانی بر گذارشد . خالدشبهازود بخانه آمده و فروغ باپیصبری منتظر ورود اوبود فروغ هیچ کسیرا خوشبخت‌تر از خود نمیدانست و هیچ شوهری را خوش خلق تر از خالد تصور نمینمود در زیر لب بگفته‌های مادرش میخندید ودر منتهای سعادت و شادمانی میزیست

در ماه دوم شبی هرچه بانتظار نشست‌از خالد خبری نشد . تاصبح دریشت پنجره خیابان را تماشا کرد وساعات برای او چون سالی دراز آمدتابالاخره نزدیکهای صبح خالد باحالی‌خراب وارد خانه شده واظهار داشت شب را در اداره مانده ونتوانسته است بخانه بیاید.

فروغ حرف اورا باور کرد . بامحبت و مشقت لباسهایش را کنده و جای را برای خواب او مهیا نمود ولی افسوس شبها پیدرپی خالد تا صبح بیرون مانده وفروغ را دریشت پنجره‌بانتظار میگذاشت و جز ریختن اشك چاره دیگری نداشت .

بتدریج این رویه نیز تغییر کرده خشونت وتشدد شروع شد فروغ بدبخت درمقابل‌حرف‌های درشت وجملات رکیك او سرفرود آورده وجرات تکلم رانداشت

دراندك‌زمانی هرچه‌داشتند برباد رفت وپایه عشق ومحبت آنها سست گردید دیگر فروغ در پشت پنجره نمینشست و در روی صندلی راحتی بخواب میرفت ، نزدیکهای صبح بصدای درخانه بلند میشد خودرا برای شنیدن ناسزا ودشنام‌شوهر مست و از خودرفته‌اش که تمام شبرا در میخانه گذرانده بود حاضرمیکرد

این وضعیت نیز چندان‌طولی نکشیدروزی خالد رسما با کمال تشدد و غیظ رو باو نموده وفریادزد :

ـ فروغ من دیگر نمیتوانم باتو زندگانی نمایم .. بهتر آنستکه توبخانه مادرت رفته ومن نیز دوشیزه‌دیگری‌را که‌حقیقتاً مرادوست داشته‌باشد انتخاب کنم...

دوازسری عارض فروغ گشته بافریادمهیبی گفت :

ـ آی ردل‌پست فطرت .. مادر پیرم‌راست میگفت تو از تمام تبه‌کاران تبه‌کارتری . . . تو نمیدانی چه قلبیرا شکسته وچه سرپرشوری‌را در راه رذالت وتبه‌کاری خود فدانمودی.. آری من تورا دوست داشتم. خیال میکردم تو نیزمرادوست داری.. ای مادر مهربانم کاش حرف تورا گوش میدادم ...

خالد خنده بلندی نموده وبادست‌بدراشاره کرده گفت :

ـ ا کنون آزادی ومیتوانی قلب پرازعشق وسوزیر شور خودرا درراه دیگری فدانمائی آری خانه مادر برای تو بهتر است .. خداحافظ ولی بدان ...

ـ چرا بدانم ؟. ای دزد بیناموس... صبر کن.. صبر کن کجا میروی...

فروغ هرچه فریاد کرد شیون نمود خالد بجا نه‌ایستاد وازنظر دورشد.

***

فروغ باحالیخراب وچشمانی اشك آلود خودرا درآغوش مادر پیرش انداخته وبالهجهٔ که دل‌سنك‌را آب مینمودمیگفت:

ـ ای مادر مهربان.. ای کسیکه مرابزرك کرده وپرورش دادهٔ .. از گناه من‌در گذر.. مرا عفونما.. مادرعزیزم مرا ازخود نران...

ـ آه دختر بدبختم .. یقین بدان گرم ترین مکانها وبهترین‌جاها برای توآغوش من‌خواهد بود.. تو سزای حرف‌نشنیدن از مادرپیرت رادیدی‌و فهمیدیکه گفته‌های مادر پیرت از روی‌غرض نبوده بلکه برای سعادت توبوده است.. ا کنون تو را بخشیده و رویت‌رامیبوسم ...

«جمهوریت»

آگهی

برای اینکه بازرگانان مقیم شهرستانها بتوانند درمحل خود گواهینامه صدورتحصیل کرده ودرخواست خود را مستقیما بدون واسطه بوزارت بازرگانی برای اخذ موافقتنامه سفارش و وارد نمودن کالاهای خارجی تسلیم نمایند شعب بانکملی شهرستای زیر :

مشهد ـ تبریز ـ اصفهان ـ رشت ـ خرمشهر ـ اهواز ـ شیراز ـ کرمان ـ کرمانشاه همدان ـ اراك ـ زاهدان

دستور یافته اند در مواردیکه تقاضا کنندگان معادل مبلغ تقاضای خود گواهینامه خرید ارز یا گواهینامه صدور کالای درجه سوم که مدت اعتبار آن‌منقضی نشده باشد بتقاضای خودپیوست نموده باشند گواهینامه صدور بفروشند ۹۰۰۶ص‌ر۴۴۴۲۳

وزارت بازرگانی

آ- ۹۷۸۷ — ۲-۲

ستون احتیاجات

نیازمندیها

بفروش میرسد

یکقطعه زمین مرغوب واقع در بخش ۵ خیابان مختارالسلطنه بمساحت تقریبا ۴۰۰۰ متر یکجا و خورد وبهای ارزان‌بفروش میرسدطالبین بتلفن شماره ۸۸۰۱ رجوع نمایند .

آ - ۲۵۸۹ — ۱-۳

چند نفردو شیزه

برای ادارهٔ یك‌کافه رستوران‌درجه اول لازم است . داوطلبان بین ساعت یك‌وسه بعد از ظهر بروزنامه اطلاعات مراجعه نمایند

آ-۹۸۰۶ — ۱-۳

اجاره‌داده میشود

یکدستگاه عمارت در کوچه معاون‌السلطان کوچه اول دست راست در چهارم دست چپ (پلاك ۵۵۴۰) فضا باغچهٔ ۴۰۰ متر ومشجر دارای هشت اطاق وزیر زمین باضافه آشپزخانه واحتیاجات دیگر بالوله کشی برق وتلفن وبامبل وبدون مبل اجاره داده میشود طالبین بخانه‌پهلوی آن (پلاك ۵۵۴۱) یا بتلفن ۶۷۵۵ مراجعه فرمایند .

آ-۹۸۰۷ — ۱-۳

بنگاه کار گشائی کوشان نیازمند بیکنفر دلال‌اتومبیل‌میباشد

آ-۹۷۳۹ — ۳-۱۰

در جستجوی کار

یك جوان دارای تصدیق کامل دبیرستان وخدمت زیربرچم را انجام داده باحقوق‌مناسب‌مایل است دریکی ازبنگاهها کارنماید . خواستاران به تلفونخانه روزنامه اطلاعات مراجعه نمایند

آ-۹۷۴۱ — ۳-۳

***

یکنفر جوان دارای تصدیق شش ابتدائی برای پیشخدمتی‌وفروشندگی‌وکارهائی از این قبیل آماده‌است‌خواستاران بدفتر روزنامه اطلاعات‌مراجعه نمایند .

آ-۹۷۴۰ — ۳-۳

حراج کفشهای خارجی

بتجارتخانه نفیس در لاله‌زار تاتمام نشده رجوع‌فرمائید آ-۹۲۲۳ (۱۸)

قابل توجه دواخانه های مرکز و شهرستانها و بنگاههای بهداری

الکل سفید ببو والکل صنعتی تقلیبی‌مورد احتیاج خود را مستقیما باین شرکت که تولید کننده مهم الکل است سفارش فرمائید برای شما ارزان ترتمام خواهد شد خریداران شهرستان ها بمرکز شرکت درقزوین وخریداران مرکز بشعبه شرکت (خیابان نادری) کوچه ارباب کیخسرو تلفن شماره ۵۶۶۰ مراجعه فرمایند

۴-۲۰ آ-۹۷۲۲ **شرکت‌سهامی میکده**

خانه های ارزان بهای زیرکه تماما تازه ساز قشنك‌و شیك‌و بنای محکم هستند بتوسط تجارتخانه سپهبانی تلفن ۷۱۴۸ درمحل‌لاله‌زارمقابل سینمای ایران

بالاخانه‌های‌دربند سنهی‌بفروش‌می‌رسند قیمت بعضی از آنها نصف‌نقد (نصف بوعده یا معاوضه با املاك شهری) نیز معامله میشوند

۱ ـ دودستگاه خانه در خیابان شاه رضا یکی‌در وسط خیابان اطراف شمال شرقی خیابان فردوسی بمساحت ۶۰۰ متر تقریبی و دو قسمت بنا اولی ۹ اطاق وزیر زمین دومغازه حمام گاراژ وبنای سمنتی بسیار لوکس و قشنك است‌دومی۶ اطاق ولوازمات است

خانهٔ دیگر در شاه رضا محاذی شمال‌ولی آباد ۶۰۰مترتقریبی دارای ۸اطاق حمام‌ولوازمات وتازه ساز وآب‌جاری است

دوم ـ هفت دستگاه خانه در اطراف‌خیابان کاخ ـ سزاوار ـ نوردو خانه در خیابان سزاوار هریك بمساحت ۸۰۰ متر بنای سه طبقه هریك ده اطاق‌و زیر زمین حمام و گاراژ ولوازمات دو خانه دیگر کوچه‌استاد باقر یکی کوچك‌بمساحت ۲۱۰ متر که ۱۱۰ مترزیر بنای دوطبقه ۷اطاق حمام و لوازمات دیگری ۴۰۰ متر ۱۲ اطاق‌سه طبقه باحمام ولوازمات دوخانه کوچك در خیابان نور یکی ۲۱۵متر ۷ اطاق وحمام دیگری ۲۲۰ متر ۷ اطاق و حمام خانه دیگر خیابان سزاوار ۱۵۰۰ متر که ۳۰۰ متر بنای ۴طبقه ۵طبقه۱۵۰ متر یك طبقه وسمنتی بسیار عالی است .

آ-۸۸۶۳ — ۲۰-

کتاب فرست یر انگلیش

دارندگان کتاب نامبرده که مایل بفروش باشند مراجعه نمایند بکلاس(انگلیسی) کازرونی جنب در اندرون خیابان ناصرخسرو

آ- ۹۶۳۳ — ۶-۱۰

آگهی

پیرو آگهی شمارهٔ (۴۵۸۵۹) ۱۵ر۱۱ر۱۷ اداره کارپردازی ارتش ورشوآلات‌زیرین را با اصول مناقصه خریداری مینماید .

۱- بشقاب ورشو هریك بوزن یکدوم ۳۳۷ گرم ۲۷۴ عدد ۲ - تنك آب ورشو هر یك بوزن ۱ر۲۷۵ کیلو ۷۵ عدد ۳ - دیس ورشو هریك بوزن ۸۲۵ گرم ۱۴۷ عدد ۴ - قاشق ورشو ۲۷۴ عدد ۵ - چنگال ورشو ۲۷۴ عدد ۶ - نمکدان یکصد عدد

۲ طالبین بمعامله باید حداقل ارزشیرا که حاضر بفروش میباشند در پیشنهادات خود قید کرده باشند وچون مناقصه حضوری بهیچوجه بعمل نخواهد آمد پیشنهاد هر یك از فروشندگان که باشرایط متساوی دارای حد اقل ارزش بوده باشد قرارداد باهمان شخص منعقد خواهد گردید وپیشنهاداتیکه باین اداره میرسد باید باتصریح نرخ قطعی بدون ابهام باجملات ۵درصد وغیره بوده باشد والا ترتیب اثر داده نخواهد شد

۲ ـ هر یك از فروشندگان باید مبلغ پانصد ریال بر سبیل سپرده بخزانه داری ارتش پرداخت و قبض خزانه را درجوف پاکتهای خود بفرستند نادرصورت اصابت وعدم تعهد بسودارتش بایگانی شود .

۳ ـ هریك از معامله کنندگان درموقعیکه حائز حداقل گردیدند باید ضامن‌معتبری‌برای انجام تعهدات خود ووجوه دریافتی خود معرفی نمایند .

۴ ـ پیشنهادات بایستی منتها تاتاریخ ۲۲ر۱ر۱۳۱۸ بوسیله پست سفارشی دوقبضه‌بدفتر شعبه تدارکات این اداره برسد حاضرین بمعامله هم ساعت (۹) صبح روز بعد که پاکتهای واصله درحضور کمیسیون متشکله بازخواهدشد برای اخذ نتیجه خود ویا نماینده رسمی آنها درشعبه‌نامبرده حضور بهمرسانند .

۵ - پاکتهای فرستاده شده باید بالاك ومهر شده بوده ونشانی صحیح فروشنده درروی آن معین شده باشد ودرروی پاکت قیدشود (راجع بمناقصه ورشو آلات دبیرستان نظام تهران)

شماره ۵۱۸۱۳ — آ- ۹۷۸۸ — ۲-۴

اداره کار پردازی ارتش

آگهی

شعبه ساختمان لشگر ۱ پادگان مرکز بیکنفر معمار که دارای اطلاعات کافی باشد استخدام مینماید اشخاصیکه داوطلب باشند میتوانند برای کسب اطلاعات بیشتری بشعبه ساختمان واقعه‌درستاد لشگر ۱ مرکز مراجعه نموده و یا خودرامعرفی نمایند . مشماره۲۲۰۵۰

آ - ۹۸۱۳ — ۲ - ۱۰

شعبه ساختمان لشگر ۱ پادگان مرکز

آگهی مناقصه

وزارت پست‌وتلگراف وتلفن ساختمان یك‌بنای مسکونی وایوان درمرکز ایرنده‌بی‌سیم نجف‌آباد را بمناقصه واگذار مینماید :

شرکت کنندگان درمناقصه قبلا صورت مشخصات آنرا از دایره ساختمان دریافت ونقشه بنارا ملاحظه کرده وآخرین قیمت پیشنهادی خود را در پاکت سربسته ممهور باذکر این جمله درروی پاکت (راجع بمناقصه بنای نجف‌آباد) باداره وزارتی تسلیم نموده وقبل‌از دادن پیشنهاد مبلغ ۴۰۰۰ ریال بعنوان سپرده بصندوق اداره حسابداری پرداخته وشماره قبض‌را درمتن پیشنهاد وروی پاکت خود قید نمایند تاچنانچه حائز حداقل قیمت از انجام معامله خودداری نماید وجه سپرده بسود خزانه دولت ضبط والا مسترد گردد .

پیشنهادات تاساعت ده روز بیست‌ونهم اسفند قبول وهمانروز ساعت یازده صبح در دایره تهیه باز وخوانده خواهدشد . حضور پیشنهاددهندگان درانجمن مناقصه آزاد ووزارت پست‌وتلگراف وتلفن درردوقبول یك‌یاکلیه پیشنهادات مختاراست . شماره ۱۸۳۶۵ر۸۱

آ-۹۷۵۳ — ۲-۲

وزارت پست‌وتلگراف وتلفن

فردا آخر اسفند

افسران‌ارتش شاهنشاهی - کارمندان بنگاههای دولتی‌وملی - **دبیران‌وآموزگاران** دانشجویان و دانش آموزان دبیرستانها و دبستانها **وکلیه وجوه و طبقات محترم پایتخت** را برای انتخاب و سفارش کارتهای تبریك **عید نوروز** با مضامین فارسی که جدیداً از **فرنك** جهت مارسیده است دعوت مینمائیم.

مغازه نیك چهار راه قوام السلطنه خیابان نادری

آ - ۹۷۷۶ — ۳ - ۳

کافه قنادی درجه اول « بخت »

چهار راه مخبر الدوله « زیر کافه پارس »

بهرکسیکه معادل‌ده‌ریال جنس خریداری نماید یك شماره مجانی داده میشود

شماره های برنده ۶۷۰ عدد هستند از ۵۰ تا۱۰۰۰ ریال‌جمع کل جوائز ۱۰۰۰۰ ریال است تاریخ تعیین شماره های برنده روز شنبه دهم اردیبهشت ۱۳۱۸ ساعت‌ده صبح درقنادی بخت رسما بعمل خواهد آمد

آ- ۹۳۶۲ — ۹-۵۰

دکتر پاریا - دیپلمه امریکا

طالبین معالجات سریع وقطعی پادردها وسردرد های سخت، مالاریا و اسهال وبیماریهای زنانه ـ معده ـ سوزاك ـ سفلیس و کك و مك صورت باینجانب رجوع فرمایند ـ صبح ۸ تا ۱۲ ـ عصر ۳ تا ۸

خیابان ناصر خسرو مقابل در اندرون «ثبت دفتر بهداری شهرداری» ۲۰۳۱

آ- ۹۷۷۱ — ۲- ۱۲

آثار نیك قرص ویشی‌اطا ونمك ویشی اطا در تداوی امراض کبدی ومعدی و امراض حاصله ازسوء هاضمه ـ نقرس ودرد مفاصل ودیابیطوس وسمن مفرط مشهور جهانیان است .

آ- ۹۰۶۲ — ۸-۸

آنانکه در سلیقه بسی ادعا کنند — آیا بود که گوشهٔ چشمی بما کنند

آیند درمغازه شاهین قدس زود — جوراب‌شیك‌ومحکم‌واعلا بپا کنند

آ-۹۷۲۵ — (۳)

نویسنده ف . ج . پریچارد — ۶۱ — مترجم : اسمعیل شایگان

کتاب و خوانندگان

فصل یازدهم ـ خواننده باید نقادباشد

دامنهٔ ادبیات بقدری وسیع وشعب و فروع آن بقدری زیاد استکه تا زمانیکه خواننده ذوق وسلیقهٔ خودرا درست تشخیص ندهد وندانند درچه خطی‌باید این ذوق را سردهد مانند چوب پنبه‌ای استکه روی آب افتاده ودستخوش امواج متلاطم دریا گردیده باشد وهیچ نداند که درچه ساحلی بالاخره خواهد فرودآمد

البته‌آراء وعقاید نقادان وراهنمائی آنهارا باید اهمیت وقیمت داد ولی آراء واقوال نقادان باندازهٔ مطالبی که مورد بحث آن‌ها واقع میشود متنوع است وبنا براین شخص نباید بدون قید و شرط خودرا تسلیم فکر آن‌ها نماید زیرا نقادان سخن هر کدام بنحوی موضوعی را نقادی میکنند وازاین روچندان اعتمادی بنظر آن‌ها نباید کرد یعنی‌نباید گفته‌های آن‌ها را بیقید وشرط پذیرفت نقادان بمنزلهٔ راهنما هـا و دیده بانهائی هستند که‌در کنارساحل سلامت ایستاده وهمه گونه دستور های‌متخالف ومتباینی بخواننده که‌دستخوش امواج دریا گردیده است میدهند .

پس خواننده خود باید نقاد باشد هرچند اوهم مثل نقادان سخن مصون ازخطا نیست وهر خواننده‌ای مانند دیگر نقادان دچار هزار اشتباه میشود ولی اگر اشتباهی ازاو صادر شود بازاز خوداوست نه‌از دیگری . واگر بچاه افتد اشتباه دیگری اورا درچاه نیانداخته است. پس نخستین قـدم مطالعه و کتاب خواندن آن استکه شخص صریحاً تمایلات خودرا مشخص کند وچیز ها ئیرا که مخالف میل اوست معین نماید . باید دیوان شعرای مختلف رادر صورتیکه تمایلی بخواندن شعر داشته باشد گرد آورد وآنگاه از هریك چند قصیده یاغزل بخواند وببیند سخن کدام‌یك ازآنها درمذاق و ی شیرین ودر گوشش موزون میافتد . بدون راهنمائی یا توجه بعقاید وآراء نقادان باید نخست ذوق فطری و تمایل خودرا تشخیص کنیم سپس بتجزیهٔ احساسات خو یشتن بپردازیم وقتی بخواندن کتابی مشغول میشویم برای تشخیص ذوق وتجزیهٔ احساسات خـود بهترین راه‌آن است که ببینیم کدام قسمت بخصوص بیشتر نظر تحسین و توجه مارا جلب کرده است . پس‌از تشخیص این نکته خواهیم دید که ذوقهای پنهانی مامانند جرقه های فروزان آتشی که‌در زیر خا کستر مانده‌باشد ظاهر شده و بچیزهای علاقه و دلبستگی پیدا میکنیم که تا کنون ازآنها خبری نداشته ایم. چه فقط بدین‌شیوه میتوانیم ذوق خودرا پرورش دهیم ودایرهٔتمایلات‌خودرا به‌نسبت وسعت بینش وادراکات خودتوسعه دهیم.

آگهی

شرکت سهامی برنج شهرستان تهران قم و کاشان از این تاریخ برنج را فقط بمصرف کنندگان و پیشه وران خرده فروش خواهد فروخت ودرتمام نقاط شهر و حومه شعبه برای خرده فروشی دائر و بهاء انواع برنج در تابلو های مخصوص در هر شعبه نصب است چنانچه خـرده فروشها از بهاء مقرر اضافه مطالبه ویا در نوع برنج تغییراتی بدهنـد متمنیست شا کی فورا این شرکت را مطلع نماید تا اقدام لازم برای جلو گیری و تعقیب بعمل آید در ضمن خریداران برنج از یك کیسه ببالا میتوانند نشانی منزل وبهاء برنج را بشرکت برنج تهران ارسال دارند تاشرکت بوسیله کارمندان خود درظرف ۲۴ ساعت برنج مورد تقاضا را بهمان‌نشانی تحویل‌دهد

سرکت سهامی برنج شهرستان تهران قم وکاشان

آ-۹۷۱۴ — ۳-۳

آگهی

۱ ـ وزارت کشور ساختمان یکدستگاه آسایشگاه شهرداری اهوازرا بمناقصه میگذارد .

۲ ـ داوطلبان که باید دارای سوابق ومدارك فنی جهة اجرای این قبیل کارها باشند میتوانند مشخصات فنی واسناد ونقشه‌های مقدماتیرا ازدفتر وزارت‌کشور دریافت دارند

۳ ـ پیشنهاددهندگان باید مبلغ ۵۰۰۰۰ ریال بعنوان سپرده بحسابداری شهرداریها در وزارت کشور تحویل ورسید سپرده‌را دریافت دارند

۴ ـ پیشنهاددهندگان باید پیشنهادهای خود را مطابق نمونه که از دبیرخانه اداره کل شهرداریها بانها داده‌میشود تنظیم وبترتیب زیر بدفتر وزارتی تسلیم نمایند

۱ ـ پاکت (الف) محتوی مدارك فنی ومالی پیشنهاد دهنده با رسید سپرده نامبرده در ماده سوم که ممهور بوده وروی آن نوشته شده باشد (راجع بمناقصه ساختمان آسایشگاه اهواز) .

ب ـ پاکت ب محتوی پیشنهاد راجع ببهاء و خصوصیات مناقصه که ممهور بوده وروی آن نوشته شده‌باشد (راجع بساختمان آسایشگاه اهواز)

پیشنهادها بایستی تاساعت ۱۲ روزشنبه ۱۵ اردیبهشت ۱۳۱۸ بدفتر وزارتی تسلیم ورسید دریافت شده باشد

۵ ـ ساعت چهار بعداز ظهر همانروز در کمسیون متشکله بدوا پاکتهای (الف) باز ومورد رسیدگی واقع میشود

پیشنهاددهندگانیکه صلاحیت فنی ومالی‌آنها در کمسیون احراز شد به‌پیشنهادشان ترتیب‌اثر داده شده ویا کتهای (ب) آنها بازشده وحائز حداقل مناقصه تشخیص داده میشود

۶ ـ حضور پیشنهاددهندگان درموقع خواندن پیشنهادها آزاد ووزارت کشور در ردوقبول یك یاکلیه پیشنهادها مختار است .

وزارت کشور

آ-۹۷۲۳ — ۴-۴

دکتر مهرابیان

دیپلمه ازدانشگاه برلن باسابقه ۳۲ ساله

بیماریهای زهروی (مقاربتی) و داخلی وجلدی - ضعف قوه‌باه

معالجات بوسیله الکتریسیته

همه روزه از ساعت ۸ صبح تا ظهر و از ساعت ۵ بعد از ظهر تا ۹ پذیرائی‌میشود .

خیابان شاه آباد کوچه سید هاشم تلفن ۹۹۱۰

آ - ۹۷۷۵ — ۲- ۱۰

بهداشت — بقیه از صفحه‌پنجم

لاغری

و دوش آب سرد مفید است دوش آب سرد بدواً سبب تنزل وزن بدن میشود ولی در هفته های بعد اثر خودراخواهد بخشید .

(درجه حرارت ۳۳-۳۵ و مدت‌استحمام ۲-۵ دقیقه) و باید قبل از بروز لرز باستحمام طفل خاتمه داد .

از داخل‌مواد اوسنیکی (ارسنیات‌دوسود مایع فوولر) تزریق تحت جلدی کاکودیلات - دوسود تزریق تحت ترقوه یارافین مفیداست .

اغذیه باید مقوی و کم حجم باشد کره تازه ـ عسل - تخم مرغ - کباب گوسفند - آرد های غذائی آبهای معدنی و روغن ماهی (۲-۳ قاشق در روز) مفید واقع میشود .

اما در نزد لاغریهای مادر زادی که بسن ۲۰ سالگی میرسند (خصوصا دختران) بواسطه زشتی‌پیکر همواره مغموم و محزون و در نتیجه مبتلاء باختلالات عصبی میشوند که مزید بر علت میگردد باید تقویت اعصاب را نیز ضمیمه‌معالجات نمود این‌قبیل لاغرها بیشتر باید در تحت دقت قرار گیرند خوراکهای مرتب ومقوی - گردش درهوای آزاد درنقاط کوهستانی ودر کنار دریا گردش باتومبیل و سایر وسائط نقلیه - تمرین های معتدل - فرسوده نکردن قوای روحـی و بـدنـی ـ مـاساژ بـدن و غیـره خیلی بموقع وسبب تقویت آن‌ها میگردد دربعضی‌موارد معالجه بابرق ضروری ونتیجهٔ خوبی‌میدهد،

۲- لاغری بعلت اختلال دستگاه گوارش

اغلب بیماریهای دستگاه گوارش مولدلاغری هستند در این‌قسمت مهم‌ترین بیماریهای دستگاه گوارش راکه مورد نظرما است درتحت‌تقسیم‌بندی خیلی مختصری شرح‌میدهیم:

الف -فعالیت وقدرت فوق‌العاده معدی انقباضات وحرکات شدید معده و ازدیاد جـریان خون ولنف درآن سبب ازدیاد حرارت موضعی و و افزایش‌تغذیه ملکولی میشود وبیمار اغلب‌احساس سوختگی در ناحیه رأس معده مینماید ممکن‌است کم وبیش استفراغ نیز ضمیمه باشد این کسالت اغلب باقرحه معده ـ همراه و در نتیجه بیمار را بشدت لاغر میکند گاهی درد و ناراحتی‌بقدری‌شدید است که باعمال جراحی باید متوسل‌شد.

رژیم شیری واستعمال سرشیربمقدار زیاد خیلی مفیدوسبب بهبودی میشود.

ب — سوء هضم عصبانی- اختلالات اغلب متوجه عضلات وانقباضات معده است- ترش کردن غذا حالات تهوع- حملات غیر مرتب درد ناك- یبوست مزاج وگاهی کمی‌تب درمواقع عصر ازمشخصات آنست.

معالجه این نوع لاغری رژیم و استراحت است استعمال آردهای غذائی کره ومیوه‌های پخته مفید ولی برعکس استعمال شیر- تخم‌مرغ- گوشت مضراست .

قند (۸۰- ۱۰۰ گرم در روز) سیب زمینی - نان برنجی وروغنی و مخصوصاً میوه‌سبب معالجه قطعی مرض میگردد مشاهدات و تجربیات کلینکی (پروفسورفیسین گر) اهمیت میوه‌رادرمعالجه این‌نوع لاغریها تائید مینماید،

ناتمام

آگهی

بتاریخ‌شیجدهم بهمن‌ماه ۱۳۱۷ آقای‌اسمعیل «حسن وردی» درخواستی‌بشماره ۷۵۶ ۲ر۱۱ر۱۷ تقدیم وبمستند رونوشت شناسنامه و گواهینامه خود وآقایان محمد علی « حسن وردی» و محمدحسین « حسن‌وردی » ومصطفی «حسن‌وردی»وخانم کبری « حسن وردی» وزهرا « حسن وردی» را فرزندان وخانم فاطمه « حسن وردی»را زوجه وورثه‌منحصر قاسم «حسن وردی» فرزند شاطر ابراهیم که در سوم اسفند ۱۳۱۵ خورشیدی زندگانیرا بدرود گفته معرفی کرده و گواهینامه حصروراثت خواسته است دادگاه پنجم صلح تهران پس ازبازجوئی از گواهها مراتبرا سه بار سه‌ماهیی دربی در مجلهٔ رسمی وزارت دادگستری ویکی از روزنامه‌های محلی باگاهی میرساند چنانچه کسیرا اعتراضیست ظرف سه ماه ازروز نشر نخستین‌آگهی‌اعتراض خودرا نوشته بدادگاه بفرستند و گرنه گواهی داده خواهد شد ـ نوبت دوم ۲۷ر۱۲ر۱۷

امین دادگاه صلح تهران رضا دارابیان

آ- ۸۹۲۵

بزرگترین دانشمندان دنیا

بقیه‌از صفحه پنجم

دوازده صفحه

انشتین نظریه نسبی خودرا دردوازده‌صفحه شرح‌داده ولی‌این دوازده صفحه باعث‌نشر مقالات و کتب بیشماری‌شده‌ونویسندگان بزرك ازاین‌سرچشمه بزرك سیراب شده اند .

دراطراف این دوازده صفحه درعرض ۱۵ سال نزدیك به ۳۷۷۵ کتاب و رساله منتشر شده است.

شهرت و آوازه

یك موضوع‌دیگری که دراینجا بایدیادآور شداین استکه‌شهرت انشتین‌منحصر بحوزه‌دانشمندان نیست بلکه درمحافل همگانی‌نیز باندازه‌کافی‌شهرت دارد ومردم اورا مانند یك هنرپیشه معروف‌سینما میشناسند .

زندگانی انشتین خیلی‌ساده و طبیعی است بهمین جهت چندان‌اعتنائی بامورمادی ندارد.

وقتی جائزه نوبل را که عبارت از ۵۰۰۰ لیره است برد بان‌اعتنائی نکرد و همه آنرا به بنگاههای بهداشتی وخیریه بخشید .

بازی

انشتین بازیهای مشکل را دوست نمیدارد بعقیده او بازیهای دشوار مانند شطرنج و بریج مقدار زیادی قوه مغز را تلف‌میکند بدون اینکه ازآن نتیجه‌ای گرفته شود .

نوشابه و دود

انشتین‌نوشابه نمیخورد ودود زیادنمیکشد دود کشیدن او منحصر بسه‌سیگار است که در سه وقت میکشد .

زیاد نمیخواند

انشتین درخصوص خواندن کتاب عقیده مخصوصی دارد

عقیده او این است کسانیکه بیشترساعات عمر خودرا بخواندن وبررسی میگذرانند پس از چندسال عقلشان ضعیف‌شده بکلی ازابتکار واختراع عاجز میشوند ، و کسانیکه بابتکار مداومت کنند آخرکار کسالت وسستی بینظیری درخوداحساس میکنند .

صراحت گفتار

صراحت گفتار انشتین ازاین داستان‌مختصر بخوبی معلوم میشود :

یك‌شب دریکی از دانشکده‌ها مهمان بود پس ازصرف شام ازاو تقاضا کردند که حاضرین را ازافکار عالی خود بهره‌مند سازد .

انشتین برخاست و گفت :

آقایان محترم، اکنون چیزی درنظرندارم که برای‌شما بیان کنم .

این را گفت ونشست، سپس برخاسته وبر نطق‌خود اضافه کرد :

هروقت موضوعی بخاطرم رسید خبرمیدهم وبرای شما بیان میکنم

پس ازشش‌ماه بدانشکده تلفن‌زد واطلاع داد که برای سخنرانی حاضرم .

این یك گوشهٔ اززندگانی‌انشتین‌بزرگترین دانشمند دنیای معاصراست .

« الهلال »

قابل توجه مالکین شمیرانات

مستدعی است از صاحبان املاك و باغات در شمیران توضیحات کامل باغات خودشان را چه برای فروش واجاره ومعاوضه یا اراضی شهر کتبا یاشفاها ویا بوسیله تلفن به بنگاه همای واقع درخیابان شاه (اسلامبول) جنب عکاسخانه زیبائی عمارت فوقانی مراجعه کنند

اوقات پذیرائی از ۸صبح تا ۷ بعد از ظهر میباشد

شماره تلفن ۴۰۶۰ — آ- ۹۸۳۷ — ۱-۱۰

نصیحت خوب

وقتی بصد نوع مختلف ملین‌را در اثر مراجعه باین و آن اعلان انتخاب کرده وبکار میبرید، همه بی فایده و نتیجه آنها مفید بحال مزاج نیست ، اگرکاسکارین لوپرنس‌را امتحان کنید بدون شك هیچ ملین دیگری را انتخاب نخواهید کرد (یك یا دو حب باغذای شب) در تمام دواخانه ها

آ- ۹۲۶۴

سیمان سفید اعلا

آ- ۹۳۲۵ — **شرکت‌تجارتی‌ایران و چکواسلواکی - لاله‌زار** — -۳-

آگهی

درتاریخ پنجم دیماه ۱۳۱۷ اکبر باطنی مقدم دارنده شناسنامه شماره ۱۹۴۵۵ فوت پسر محمد باطنی مقدم‌را دردوم فروردین ماه ۱۳۱۶ درشهر زنجان اقامتگاه دائمی خود اعلام وبشرح تقاضانامه شماره ۴-۳۴۸ بمستندرونوشت شناسنامه وبرك استعلامیهٔ خود واختر باطنی مقدم وخانم‌کل ولیلان و معصومه باطنی مقدم‌را فرزندان متوفی و حضوره عیال دائمی آن مرحوم‌را وارث منحصر معرفی و تقاضای صدور گواهینامه انحصار وراثت را نموده‌دادگاه نخست‌زنجان‌قائممقام‌صلح در نشست پنجم‌اسفندماه سیصد وهفده بمتصدی آقای محمدتقی کیاعضو علی‌البدل پس‌از مراجعه بشرح تقاضانامه و مستندات آن‌و گواه گواه دهندگان مراتب راسه نوبت متوالی درمجله رسمی وزارت دادگستری و جریده اطلاعات که یکی ازجرائد مرکزی است آگهی مینماید که هر کس نسبت بتقاضای مزبور اعتراضی دارد ازتاریخ‌اولین‌آگهی منتشره درظرف مدت سه‌ماه اعتراضات خودرا کتبا بدادگاه نخست زنجان تقدیم دارد درصورت عدم وصول اعتراض وانقضاء موعدومدت قانونی گواهینامه مورد تقاضا داده خواهد شد شماره ۲۱۳۵

نوبت‌اول ۲۷ر۱۲ر۱۷

عضوعلی‌البدل‌دادگستری زنجان کیا

آ-۹۸۳۰

آگهی

درتاریخ ششم آذرماه ۳۱۷ آقای آقا حسین کاشفی وکالت ازمحمود صادق پورقیم صادق مرحوم سبزعلی فوت سبزعلی حاج‌خان‌میرزائی‌رادر رمضان‌سال ۱۳۵۴ قمری‌درشهرزنجان‌اقامتگاه دائمی خود اعلام و بمستند استعلامیه ورونوشت شناسنامه ورونوشت‌قیم نامه‌و گواهینامه۱۵۸-۹-۱ر۱۷اداره‌ثبت اسناد مبنی‌باثبات حصروراثت مرحوم سبزعلی جهت اخذ سند مالکیت ششدانگ خانه پلاك ۴۲۰واقعه دربخش ۲ شهرزنجان - قربانعلی - ومحمد علی ومحمدتقی‌وربابه‌خانم‌اولادورقیه خانم‌عیال‌دائمی‌سبزعلی مرحوم معرفی وبشرح تقاضانامه ۴-۳۱۵ تقاضای گواهینامه حصر وراثت نموده‌دادگاه بدایت زنجان قائم مقام صلح بتصدی آقای محمد تقی کیا عضوعلی‌البدل بامراجعه بشرح تقاضائیه و مستندات و گواه گواه دهندگان مراتب را سه نوبت متوالی ماهی یکمرتبه درمجله رسمی دادگستری وجریده اطلاعات که یکی ازجرایدمرکزیست نشرآگهی مینماید که هر کس‌نسبت بتقاضای مذکوراعتراضی دارد ازتاریخ اولین آگهی منتشره درظرف مدت سه ماه اعتراضات خودرا کتبا بدادگاه بدایت زنجان تقدیم دارد درصورت عدم وصول اعتراض وانقضاء موعد ومدت قانونی گواهینامه حصروراثت داده خواهد شد شماره۲۱۷۲

نوبت‌اول ۷ر۲ر۱۷عضوعلی‌البدل دادگستری

آ- ۹۸۲۹ — زنجان محمد تقی

چاپخانه توانا اول خیابان فردوسی تلفون ۸۹۶۷ برای انجام بهترین کارهای چاپ آماده است آ-۸۵۷۲-۱۴-

سینما رادیو کنسرت نمایش

نگارش نماینده مجله فیلم‌وست

اینگرید برگمان

اینگرید برگمان ستارهٔ معروف سوئدی است که در [illegible] نقاط استکهلم منزل دارد وازاو [illegible] کردم ، ستارهٔ مزبور باقیافهٔ بشاشی ازمن پذیرائی کرد وطوری بامهربانی رفتارمیکند که شخص فریفته او میشود وبعد ازیکی دوساعت که شخص پیش‌او نشست گوئی سالهاست با او آشنا میباشد .

اینگرید با قیافهٔ خندانی‌شروع بصحبت کرده و گفت شمامیخواهید راجع بمن درمجلهٔ فیلم‌وست مقالهٔ بنویسید؟ خواهش میکنم پرسشهای خود را بکنید من‌درمسافرت چندی‌قبل خود که ببرلن کردم مورد پذیرائی گرم و صمیمانهٔ واقع شدم و مافوق آنچه انتظار داشتم با من رفتار کردند این استکه‌ازآلمانیها نهایت رضایت‌را دارم من‌ا کنون میخواهم سر گذشت خودرا برای‌شما شرح‌دهم :

من درسوئد درشهر استکهلم متولدشده‌ام پدرم سوئدی ومادرم آلمانی واهالی هامبورك بود ازمادرم خاطرات زیادی‌ندارم زیرا وقتی دوساله بودم زندگانیرا بدرود گفت ولی‌هنوز لهجه‌آلمانی‌او در گوشم صدا میکند .

پدرم نقاش بود والبته در اینجا خواهید دانست که صفت‌اودرمن نیز تاثیر زیادیرا کرده‌است من درمیان عکس‌های زیبا و مناظر دلفریب سوئد مانند مزارع سبز و خرم، دریاچه‌های تاریك‌وجنگل های ساکت وآرام که پدرم کشیده بود بزرك‌شدم اما متاسفانه‌وقتیکه بسن سیزده سالگی رسیدم‌پدرم درسن جوانی وفات‌یافت بعد ازاین واقعه مادراقوام خود ساکن‌شده وزندگانی‌خودرا نزدآنها بسرمیبردم و گاهگاهی که وقت پیدا میکردم بالمان یعنی‌میهن مادرخویش‌مسافرت کرده باقوام‌او سری‌میزدم‌بنابراین وقتی چندی‌قبل‌بالمان مسافرت کرده بودم‌واحساس بیگانگی درخود نمیکردم — من‌یازده سال مرتب باموزشگاه رفته وتحصیل میکردم درسال ۱۹۳۳ آموزشگاه‌را ترك کردم‌ما در کلاس آخری‌آموزشگاه خودانجمن نمایشی تشکیل داده‌بودیم که عضومبرز وجدی‌آن من‌بودم ودر نمایشهائیکه میدادیم‌بانهایت زبردستی کارمیکردم بطوریکه تمام تماشاچیان که ازدوستان واقوام‌ما بودند مرتبا برایم‌دست زده‌واز من تمجید میکردند خلاصه من درآموزشگاه میل زیادی‌بکار هنرپیشه گی درخود حس‌میکردم وباین جهت وقتی‌آنجارا ترك کردم دیگر سرنوشتم‌قطعی شده‌ودانستم که‌بایستی‌هنرپیشه‌شوم‌اینکارخیلی‌براحتی‌انجام گرفت و اقوامم با من مخالفتی نکردند وداخل آموزشگاه هنرپیشه گی «دراماتیسکا تاتر» استکهلم شدم خلاصه دورهٔ آنجارا بپایان رسانیده وباجدیت درصحنهٔ نمایشگاهها مشغول کارشدم هنوزیکسال از شرکت من درتاتر نگذشته بود که یکواقعه وتصادف خوشبختی برایم‌روی‌داد بنگاه فیلمبرداری « سونك » دراین موقع رل کوچکیرا در یك فیلم بمن محول کرد دراینجا دیگر سرنوشت من قطعی شده وخودم هم از موفقیت زیادیکه درآن‌بدست آورده بودم تعجب میکردم اما نمیدانم چطور بود که فیلم سینما بنظرم چندان جلوهٔ نکرده و علاقهٔ مخصوص بنمایش پیدا کرده بودم و پیش خود خیال میکردم که « خوب» شرکت در فیلم برمعروفیتم در تاتر افزوده وکارم در آنجا تهیه خواهد شد » اما در این موقع اقوامم از کار جدیدم ناراضی بوده و شکایت داشتند آن‌ها اصولا از سینما بدشان آمده ومرا هم از شرکت درآن منع میکردند ولی باوجود این‌تصمیم گرفته بودم که در یکی دو فیلم دیگر نیز شرکت کنم درهمین موقع بود که بطور معجزه آمیزی فکر من تغییر کرده وبسینما عشق زیادی پیدا کردم مصمم شدم که تاترا ترك کرده و وارد آتلیه‌فیلمبرداری شوم واتفاقا همین کاررا هم کردم .

موقع ورود هنرپیشه گان باتلیه یکی از بزرگترین لحظات زندگانی آنهاست و در واقع یك هنرپیشه خیلی خوشبخت خواهد بود که ببیند رژیسورها و اعضای تاتر بعد از آزمایش او روبیکدیگر کرده وبگویند او دارای قریحه وذوق زیادی وقابل بازی کردن در فیلمها است . در آزمایشیکه رژیسور « گوستاولولاندر» از من کرد خیلی خوب ازکار درآمدم وبا رضایت او اعتماد وتوجه تمام اعضای آتلیه بمن جلب شد ودرآنجا رسماشروع بکار کردم‌ودرمدت کمی‌درشش فیلم‌شرکت کردم که‌مهمترین انها «شودن‌بلم»است دراین موقع خانم « کارین سوان شترم » مدیربنگاه فیلمبرداری مرادعوت کرد که برای فرا گرفتن بعضی تعلیمات وشرکت درفیلم ببرلین مسافرت کنیم . دربرلین درفیلمی بنام « شب‌والبورگیس » شرکت کردم که معروفیت زیادی پیدا کرد و بعداً در فیلم « اینترمتسو » با « گوستاواکان » هنرپیشه سوئدی که مرك اوضایعه بزرگی برای جهان سینما بودبازی کردم

مهمترین رلهای من درفیلم سوئدی « یك خانم » بود در اینجا من وظایف وتکالیف خیلی بزرگی را برعهده داشتم این‌فیلم درنمایشگاه فیلم های بین المللی «ونیز» نیزمورد توجه واقع شده ویك جائزه برد آخرین فیلمی که درآن شرکت کرده‌ام « نخستین شب » است که هنوز بمعرض نمایش گذارده نشده است.

شما میخواهید بدانید کمن ازچه رلهائی خوشم میاید ؟ من‌از رلهای فیلمهای دراماتیك خیلی خوشم میاید و برای من فرق نمیکند که‌در این فیلم‌رل یکزن پست یا نجیبی را بمن واگذار کنند .

درسال ۱۹۳۷ نیز چندین مرتبه درصحنهٔ تاترظاهر شدم در تاتر دولتی سوئد در پیسهای « دختر فامیل » و « ساعت ۵ » بابعهده داشتن رل‌بزرگی مشغول کار شدم وبعداً نیز دریك پیس «مجاری» شرکت کردم

در المان بواسطهٔ شرکت درفیلم « شب والبورگیس » توجه شان همه بمن جلب شده و بنگاه « اوفا » مرا دعوت بشرکت درفیلم «چهار شریك » کردومن بارژیسوری پرفسور «فرهایش» مشغول کار شدم شرکت اوفادو قرارداد دیگر برای شرکت‌دردو فیلم آلمانی بامن منعقد کرد فیلم دیگری که بایستی درآلمان بازی کنم‌هنوز معلوم نبوده وکاملا تعیین نشده است. واکنون در سوئدمشغول بازی دریك فیلم سوئدی‌هستم.

شماحتما میل‌دارید که‌قدری نیزاز زندگانی خصوصی‌من اطلاع پیدا کنید؟

اما از ابتدابشما میگویم که زندگانی من چندان‌جالب توجه نیستشما میدانید کمن ازدواج کرده ویك فرزندی هم‌بنام « بابی » دارم من‌از کوچکی اصلامیل زیادی بورزش داشتم واکنون اسب سواری و شناوری وقایق رانی راخیلی خوب میدانم ودر اوقات تفریح نیزاسکی بازی میکنم من‌میهن خودرا نیزخیلی دوست داشته وعلاقهٔ‌زیادی به‌آن دارم.

« مجله فیلم ولت »

فردا شب
برنامه رادیو

برنامه رادیوی برلین

از ایستگاه «دویچر کورتس ولن‌زندر»
(فرستنده موج کوتاه)

یکشنبه ۲۸ اسفند ماه ۱۳۱۷ (۱۹ مارس ۱۹۳۹)

نام‌پستهای فرستنده	طول موج	
DJA	۳۱–۳۸	متر
DJR	۱۹–۵۶	»
DJN	۳۱–۴۵	»
DJQ	۱۹–۶۳	»
DJE	۱۶–۸۹	»
DJS	۱۳–۹۹	»

بخش اول و دوم

بافق تهران

۸ ساعت و ۳۵ دقیقه صبح آغاز برنامه (سرود ملی آلمان)

۸ ساعت و ۴۰ دقیقه صبح کنسرت روز یکشنبه

۹ ساعت و ۳۰ دقیقه صبح خبرهای روزانه جهان .

۹ ساعت و ۴۵ دقیقه صبح دنباله کنسرت روز یکشنبه

۱۰ ساعت و ۲۰ دقیقه صبح پیام بدارندگان رادیو

۱۰ ساعت و ۳۰ دقیقه صبح خبرهای اقتصادی آلمان (بزبان انگلیسی)

۱۰ ساعت و ۴۵ دقیقه صبح سخنرانی از طرف باشگاه دانشجویان آلمانی نظری‌بدرام در آلمان جدید

۱۱ ساعت صبح آوازهای ملی

۱۱ ساعت و ۴۵ دقیقه صبح کنسرت سمفونیك

۱ ساعت بعد از ظهر خبرهای اقتصادی آلمان .

۱ ساعت و ۱۵ دقیقه بعد از ظهر « در جنك ! » مردان جنگی در اوپراها و اوپرتها .

۱ ساعت و ۴۵ دقیقه بعد از ظهر سخنرانی .

۲ ساعت و ۳۰ دقیقه بعد ازظهر کنسرت

۳ ساعت و ۳۰ دقیقه بعد ازظهرخبرهای جهان (بزبان انگلیسی)

۳ ساعت و ۴۵ دقیقه بعد از ظهر دنباله کنسرت .

۴ ساعت و ۳۰ دقیقه بعد ازظهرخبرهای اقتصادی جهان

۴ ساعت و ۴۵ دقیقه بعد ازظهرسخنرانی راجع ببناهای آلمان

۵ ساعت بعد ازظهر مارشهای ملی مارشهای هندی

۵ ساعت و ۳۰ دقیقه بعدازظهر خبرهای اقتصادی (بزبان انگلیسی وآلمانی)

۵ ساعت و ۵۰ دقیقه بعد ازظهر پیام بدارندگان رادیو

۶ ساعت بعد از ظهر گونا گون

۶ ساعت و ۱۵ دقیقه بعد از ظهر کنسرت سمفونیك

۷ ساعت و ۱۵ دقیقه بعد از ظهر سخنرانی باشگوه دانشجویان

۷ ساعت و ۳۰ دقیقه بعد از ظهر پایان‌برنامه

برنامه رادیوی لندن

بافق تهران

برنامه «بریتیش براد کاستینك کورپوریشن»
(بی ۰ بی سی)
(بنگاه پخش امواج انگلیسی)

یکشنبه ۲۸ اسفند ۱۳۱۷ « ۱۹ مارس ۱۹۳۹»

بخش سوم

نام‌پستهای فرستنده	طول موج کوتاه	
GSJ	۲۱–۳۵	مکاسیکل در ثانیه (۱۳–۹۳ متر)
GSH	۲۱–۴۷	» » (۱۳–۹۷ »)
GSG	۱۷–۷۹	» » (۱۶–۸۶ »)
GSF	۱۵–۱۴	» » (۱۹–۶۲ »)

۵ ساعت و ۳۰ دقیقه بعد از ظهر «کارت‌روی میز »

۵ ساعت و ۵۰ دقیقه بعد از ظهر از کستر

۶ ساعت بعد از ظهر کنسرت

۷ ساعت و ۳۰ دقیقه‌بعد از ظهر خبر های ورزشی .

۸ ساعت‌بعد از ظهر آداب مذهبی

بخش چهارم

نام پستهای فرستنده	طول موج کوتاه	
GSG	۱۷–۷۹	مکاسیکل در ثانیه(۱۶–۸۶ متر)
GST	۱۵–۲۶	» » (۱۶–۹۶ »)
GSD	۱۱–۷۵	» » (۲۵–۵۳ »)
SBG	۹–۵۱	» » (۳۱–۵۵ »)

از نیم تا ۲٫۵ ساعت بعداز نصف شب

GSO	۱۵–۱۸	مکاسیکل‌درثانیه (۱۹–۷۶ متر)
GSF	۱۵–۱۴	» » (۱۹–۸۲ »)
GSB	۹–۵۱	» » (۱–۵۵ » ۳)

۸ ساعت و ۵۰ دقیقه بعد از ظهر برنامه گونا گون

۹ ساعت بعد از ظهر « نویس - اندویس »

۹ ساعت و ۳۰ دقیقه بعد از ظهر خبرهای ورزشی

۹ ساعت و ۵۵ دقیقه بعد از ظهر مسافرتی بفرانسه - « بروانس وبیکاردی»

۱۰ ساعت و ۱۰ دقیقه بعد از ظهر ارك « بی۰بی۰سی»

۱۰ ساعت و ۳۰ دقیقه بعد از ظهر موسیقی نظامی

۱۰ ساعت و ۲۵ دقیقه بعد از ظهر آداب مذهبی

۳۰ دقیقه بعد از نصف شب نطبل (انترا کت)

۱۵ دقیقه بعد از نصف شب خبرهای ورزشی .

۵۵ دقیقه بعد از نصف شب پیانو

۱ ساعت و ۵ دقیقه بعد از نصف شب برنامه گونا گون

۲ ساعت بعد از نصف شب‌سخنرانی

۲ ساعت و ۱۰ دقیقه بعد از نصف شب پایان برنامه

امشب سینما ایران

داستان شیرین پلیسی‌توام باعجیب‌ترین حکایات عشقی

مروارید کورونوف باشترالدوستاره‌مشهورودوهنر پیشه‌نامی عالم سینما

میرنالوی و اسپنسر تراسی ناطق‌بزبان‌انگلیسی

امشب سینما میهن

نمونه کامل میهن پرستی وفداکاری درراه آن

جنك اعراب وفرانسه - ایتو -

امشب سینما هما

برای اولین دفعه نمایش یك فلیم حقیقی خارق العادهٔ و یك تاریخچه نوع بشر

درقطب شمال تارزان قطب شمال

بهترین صفحات آواز فارسی سلو ویلن - پیانو سلو

آخرین سیستم گرامافون مسترویس که جدیداً رسیده است در مغازه یافا بفروش میرسد

سفارش از خارج قبول میشود

انتهای خیابان لاله‌زار جنب پاساژ چلچله آ- ۹۷۱۰ ۱-۴

برادران درویش

بهترین خیاط دیپلمه پاریس

آ-۸۷۸۳ ۷-۱۰ خیابان سعدی

بدون چند بسته (سقزشرق) میزهای پذیرائی

روز نوروز وجشن باستانی تکمیل نیست (سقزشرق) رب‌النوع شیرینیهای دنیا است جاویدنش « مفید وشیرین ومعطر ومشغول کننده است » بهای یکبسته دارای ۳ دانه سقز ۷۵ دینار است برای فروش در تمام مغازه های قنادی وآجیل‌فروشی در کشور

شرکت سقزسازی شرق تهران - ایران

آ-۹۶۸۱ ۱-۸

سیاست جهان

نگارش مخبر مخصوص

روزنامه دیلی میل

درمرز سرحدی فرانسه و اسپانیا

اگر شما در سر حد بین فرانسه و اسپانیا بودید چه میدیدید ؟

در کنار کوههای پراز برف یك‌چمن‌زار وسیعی دیده میشود که بسه قسمت تقسیم شده ، در یکقسمت آن هزارها گله گوسفند بدون حرکت ایستاده ، درقسمت دیگر هزارهاگاو مشغول نشخوار میباشند ، ودرقسمت سوم هزاران مهاجرین دربرتو نور ضعیف آفتاب ایستاده‌نشسته ویامشغول تهیه پخت‌وپزی برای خود میباشند این توده بنی‌نوع انسان (که شامل کوچك و بزرك زن‌ومرد ، وپیروجوان است) چرا اینطور بی‌خانمان شده واینجا کجاست که اینطور نزدیك بهم‌زندگی تلخیرا بسر میبرند .

اگر چندلحظهٔ دراطراف چگونگی‌آنها فکر شود وبا نظر عمیقی وضعیت رقت‌بار آن‌ها مورد توجه قرار گیرد ، دل انسان میسوزدوشاید چندقطره اشك هم برای بیچارگی آن‌ها میریزد زیرا تا کنون درهیچ کشور متمدنی یك‌چنین دستهٔ بیچارهٔ باین‌وضع دریك‌صحرائی گرد نشده وتااین اندازه از گذشتهٔ خود اسفناك وازآینده خودبیمناك نبوده‌اند ، عده این‌مردمان بیخانمان که هستی و نیستی خودرا دربشت‌سر گذاشته ، وازجنك دوری جسته‌اند بالغ برچهارصد هزار نفر میباشند .

یکعده زیادی ازاینها تاچندروز پیش در میدانهای جنك جنك‌میکرده‌اندولی‌چون شکست را حتمی پنداشته اند دست از آن بر داشته با ینمرز پناه آورده اند گرچه فعلا از خطر جنك راحت شده‌اند ولی مسئله غذا ، خانه زندگی ، و خانوادهٔ آنها ساده نبوده وبنا براین متحیرند که چه بکنند وبکجا بروند ، اغلب از زنها و بچه‌هائیکه دراین صحرا دیده میشوندپای برهنه از راههای کوهستانی پراز برف (جبال پیرنه) عبور کرده واغلب اوقات گرسنه و بدون غذا بوده‌اند ، بعضی از این مهاجرین ماندن در این صحرا را مفید ندیده وتا مسافت زیادی در خاك فرانسه پیش رفته‌اند .

وقتیکه کسی مثل‌من چند روز در میان این توده غریب بیکس زندگی بکند ، کم کم حواسش‌مختل‌شده‌و یك سر گیجی‌مخصوصی عارضش میگردد ، برای اینکه هیچوقت انسان انتظار ندارد بنی‌نوع خودرا مثل گله‌های بزرك گوسفندی دراین حال دیده وتمام را تااین اندازه مضطرب وپریشان تماشا کند .

پاسبان‌های‌سوارفرانسوی در اطراف‌این‌توده که ازنوع بشر تشکیل شده دائم در حرکت میباشند اگر چند نفر یا چند‌دسته از آنها بخواهند راه اشتباهی‌بروند ، فورا آنهارا صدا کرده وبادست خود به آنها اشاره مینمایند ، همانطوری که یك فرد عادی بادستهٔ ازجوجه هارفتارمیکند، تصور کنید که شمابا من‌میخواهیداز این مرز عبور کنید

اول‌ما از دهکده بنام (پرهیکنان) باید عبور کنیم که در خاك فرانسه میباشد ، بعد از پیمودن ۲۰ میل راه که تمام در طول خیابان مشجری خواهد بود ، پاسبانها ما را صدا کرده ومطالبه پروانه عبور مینمایند ، بعداز ارائه دادن پروانه ، ماوارد یك خیابان تازه‌میشویم که دروسط دهکده دیگری واقع‌شده ، این دهکده در خاك اسپانیاست ، در اطراف آن‌زنها واطفال را می بینیم که دربلکان خانه های خود نشسته مشغول تماشا میباشند ، از دهکده که عبور کردیم به یك منظره شگفت انگیزی میرسیم . زیرا در اینجا هزار ها اتومبیل لاری سواری ، گاری‌های یك اسبه ودو اسبه میبینیم که دور هم ایستاده و منتظر فرمان میباشند

در طرف دیگر از دور مهاجرین پیدا هستند که بطوریکه شرح داده شد در حالت مرمرزی زندگانی مینمایند وسائل باربری که در اینجا مهیا شده است برای اینستکه تافرمان برسد یك عده از این مهاجرین را سوار کرده و از مرز عبور داده‌ووارد خاك فرانسه نمایند . اما

هنوز معلوم نیست که بکجا فرستاده خواهید شد شبها اغلب این‌مهاجرین در هوای‌آزاد بسر میبرند ولی آنهائی که پتو یا فرشی همراه دارند سایبانی‌درست‌نموده، درزیر آن‌استراحت‌می‌نمایند.

از اینجاهم عبورنموده بطرف دریا میرویم دربین راه چندمرتبه پاسبان های سوار بما فرمان ایست‌داده و پروانه های‌عبور را بازرسی می نمایند درضمن ما اتومبیل های‌شکسته زیادی میبینیم که در راه ترك‌شده ، و یا بنقاطی بر میخوریم که سابقا محل سکونت بوده ، ولی فعلا کسی در آنجا زندگی نمینماید ، تا بالاخره به ساحل‌دریا میرسیم . در این‌جا نیز ۸۰۰۰۰ نفر مهاجر اسپانیائی دور هم‌جمع شده منتظرند که دراسپانیا صلح بر قرارشده و بخانه های‌خود مراجعت نمایند در اطراف اینها سربازان مسلح ایستاده‌اند برای اینکه نبایستی از کشور خود بیرون روند .

گرچه بانها اجازه داده میشود گاهی اگر میخواهند بقسمت های متصرفی (ژنرال فرانکو) مراجعت نمایند . چند روز بیشتر نیست که این عده در اینجا تمرکز یافته اند ودر ظرف همین چند روز یك جنگل بزرگی از بین رفته برای اینکه شبها باد از روی دریا وزیده وسرد میباشد ، بنا براین هر دسته‌باید برای خود آتش فراهم کنند تا از برودت هوا کاسته گردد. تنها کاری که‌از دست مردها برمیاید صحبت کردن است. درضمن صحبتهای‌خودمسائل‌سیاسی‌رانیزپیش میاورند که‌گاهی اوقات منتج‌بنزاع و کشمکش بین‌خودآنها میگردد

زمامداران امور فرانسوی خیلی زحمت می کشند که غذا ولوازم زندگی را بمهاجرین‌برسانند هرروز مرتبا لاری‌های بزرگی‌پر از نان‌و گوشت باینجا میرسد وبین انها تقسیم میگردد هر دسته بزرگی از مهاجرین خودرا بدسته های کوچکتر پنجاه نفری‌تقسیم‌نموده وآنچه‌را که بدست‌آورده‌اند باهم‌شرکت مینمایند

جدول ها

(جدول شماره ۱۱۵)

	۱	۲	۳	۴	۵	۶	۷	۸
۱								
۲							■	
۳						■		
۴			■					
۵		■					■	
۶					■			
۷					■			
۸	■			■				■
۹			■			■		

طرح کننده: ع. حمیدی

عمودی :

۱ - ضایع و کهنه‌شدن اسباب بقسمی که از آن نتوان دیگر استفاده نمود ۲ - صنف و دسته را گویند -- زمین وبیابان ۳ - اگردستش کنید دوم میشود - نام ستاره ایست که در اشعار شعرای ما خیلی بان اشاره شده ۴ - ماه خوبی بود ولی حیف که ازآن گذشتیم ۵ - یکدسته از اصناف که مایحتاج عمومی را میفروشند - کچل ۶ - صافی همه نصیبهٔ صدفی شد و مرا - لای.... است گرچه به از مشك و لادن است- بزبان فارسی معنی ایده آل با کمال مطلوب بما میدهد ۷ - کشش آب دریا در لیالی مهتاب- نوعی مشروب مضری است ۸- دفیله دادن

افقی :

۱- کسی که‌امور یك‌شهرستان را اداره میکند ۲ - از درجات شهربانی کل ۳ — از درجات ارتش شاهنشاهی - کاهی در زمین ولی همیشه در آسمان است ۴. .... که گر مرده باز گردیدی - درمیان قبیله وپیوند - کباب‌ها ۵ - از صحابه صمیمی حضرت رسول وحضرت امیر ۶ - ناطق - مردن ۷ - پوچ وبیهوده - از رجال معروف ووزرای اخیر انگلستان ۸ - مرگی که در نتیجه غم وغصه پیش‌آید - رود بزرگی است در هندوستان که هندیان آن را مقدس‌میدانند ۹ - شرح جدائی وماجرای فراق را از او بپرس و بشنو - میوه وثمر - یکنوع قماراست

جدول حل‌شده شماره(۱۱۴)

	۱	۲	۳	۴	۵	۶	۷
۱	د	ل	م	■	س	ف	ر
۲	ا	ب	■	ا	■	ر	و
۳	د	■	س	ی	ب	■	ز
۴	■	ن	ی	ر	ا	ن	■
۵	م	■	م	ا	ج	■	و
۶	ل	غ	■	ن	■	ب	ط
۷	ع	ش	ق	■	ش	م	ن

طرح کننده: عباس فرجامی

افقی :

۱- مرنجان ... را که این مرغ وحشی- زجائی که برخاست مشکل نشیند - سبب پختگی و آزمودگی مرد میشود ۲- پدر - صورت ۳- میوه‌ایست خوشبو که ادبا زنخدان را بان تشبیه میکنند ۴- هاتف در این بیت بکار برده -چشم بد دور خلوتی دیدم - روشن از نور حق نه ازیزدان ۵-ماچش ن ۶- بند و زنجیر (ازچپ براست) - مرغابی ۷- ..... شیری است‌قوی پنجه و میگوید فاش - هر که ازجان گذرد بگذرد از بیشه‌ما

عمودی

۱- نام انوشیروان بدان زنده است - از پائین دانش ۲- لبی که از نکه دیده میزند تب خال- خیال بوسه برآن.... کمال بی‌ادبی است ۳- نقره ۴- جو...... نباشد تن‌من‌مباد ۵- مالیات ۶- شکوه و جلال- زیرا نیست ۷ -بری کار کردن است نه‌برای خفتن - میهن

محلول کلو سولفار

مایعی است غلیظ که از ئو سولفارسنول تر کیب شده - با تدهین آن زخمهای حلق و دهان و انژینهای سخت وپیوره معالجه میشود.

محل فروش : دواخانه خجسته

آ-۸۰۸۳ ۸-۲۰

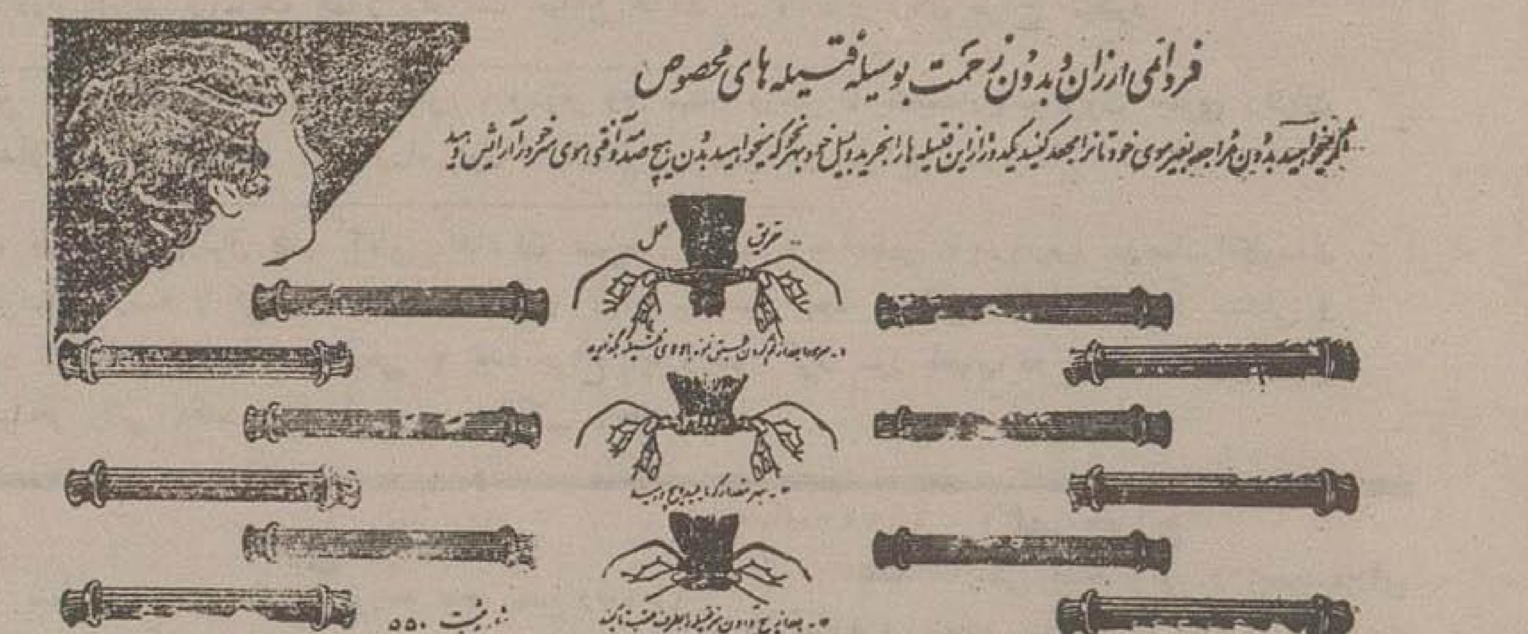

محل فروش دواخانه پاستور آ - ۹۸۲۷ ۰ - ۱۰

دکتر فقیهی شیرازی

کاردان بیماریهای داخلی وزهروی‌مخصوصا سوزاك خیابان ایران (عین‌الدوله سابق) جنب دواخانهٔ‌عافیت تلفن ۹۴۳۴

آ ۹۷۸۹ ۳-۱۰

ماه در معرض نمایش

همه‌روزه ازساعت ۸ تاظهر واز دو بعداز ظهر تاساعت ۹ میتوانید ازدکان جدیدالافراغ زیبارا که (ماه)نام‌دارد ملاحظه وامتحان نمائید . آ-۹۵۸۵ ۴-۵ لاله‌زار زیبا

اولین سازنده کیف زنانه در ایران

تجارتخانه انتخاب سابقا مونوپل شاه آباد است

چه با سابقهٔ که دارد کیفهای خود را فراخور وپسند تمام بانوان ایران تهیه نموده و بانازلترین قیمت می‌فروشد (۲۵تا ۷۰ریال برای کیفهای معمولی) و(از ۷۰ تا ۲۴۰ ریال برای بهترین کیفها)

آ- ۹۷۶۲

نویسنده پسونون دوبرای مترجم ه‌:ح

افسانه‌نویس‌مشهور -۱۴۵-

مادر رو کامبول

جلد سوم

بینوایان

ولی بیبی برروی میز فنجان آبی دید که در آن آبی برنك آسمانی دیده میشد وکاسهٔ بلورین از آب یافت که نیمی از آن خالی بود آنهارا بپزشك ارائه نمود ،پزشك‌قطرهٔ‌برزبان خویش نهاد و گفت :

- اکنون درد را دانستم ویکی ازدشمنان‌وبد خواهان این بدبخت زهری باو داده استکه اورا بکلی دیوانه ساخته و چون زهر را شناختم‌تریاق‌زبان‌آنرانیز میدانم و او را بهبودی خواهم بخشید .

- چه مدت طول دارد تا آنکه شفایابد ؟

- دوهفته

- بیبی مضطرب گردید زیرا معتقد بود که پیش‌ازآنکه این هفته بگذرد اورور را اعدام خواهند کرد ولی چه‌میتوانست بکند دست بدامن پزشك شد که از دا کوبر پرستاری و او را معالجه کند وپرستاری باو بگمارد پزشك قبول کرد وهمینکه بیبی از این‌کار فراغت یافت و خاطرش جمع شد . سپس‌باتفاق پولیت از مهمانخانه بیرون آمد پولیت باو گفت :

- کجا میرویم ؟

- نزد انتونیا که باین بیچاره زهر خورانده و اوبودهٔ که بلباس‌زن کولی باین مهمانخانه واردشده است

- برایچه نزد او برویم وچه میخواهی بکنی

- هروقت بمقصد رسیدیم خواهم گفت که ..خواهم کرد یك چیزی بخاطرم رسیده استکه هنوز کاملا ، فکرم نضج پیدا نکرده است و بنچار بایستی قوزی هم بیاباشد

- اودر دکان رختشوی‌است .

وهردو رو بدکان ژوزفین روان شدند :

***

اینك بدکان رخت شوی وارد میشویم به بینیم‌جغد این دختر بدمنش وحسود چه کرد ؟ اوهمینکه دانست اوروراز‌اعدام نجات پیدا کرده است وملاحظه نمود که کسی برای دستگیری آنه نیامد یقین حاصل کرد که بیبی اورا آلت کرده است و تصمیم گرفت خود اقدام کند .

درخیابانی که مقیم بود کلانتری بخش نیزوجود داشت و وقتی رختشوی اورا برای رساندن جامه های شسته مردم بیرون فرستاد فرصت غنیمت شمرده وبی درنك بکلانتری رفت نگهبان کلانتری ازاوپرسید چه میخواهی ؟

- : من خدمتکار زن سیمون که رخت شوئی دارد و دراین خیابان مقیم است میباشم .

-: خوب چه میخواهی

- : یك دختری از طبقه اعیان را او درمنزل خود پناه داده است وآمده‌ام بشما خبر بدهم

جغد هرچه گفته بود بصورت گزارش در آمد و باو گفته شد که مطمئن باشد بزودی اورا دستگیر و تسلیم‌دژخیم خواهند کرد

جغد خیلی خوش حال شد وبی اختیار پرسید :

کی وچه‌وقت ؟

- نیمساعت دیگر

جغد بشتاب بر گشته و در راه باخود میگفت اگر یکی را نجات دادند این یکی دیگر از چنك دژخیم نجات پیدا نخواهد کرد .

جغد بدکان برنگشت بلکه برای رساندن لباسها بصاحبانش رفت همین که‌بدکان مراجعت کرده آنه ونه رخت شوی‌هیچکدام را دردکان ندید دل دربرش تپید وباخود گفت : بیشك او را دستگیر کردند ولیکن من آرزومند بودم که دستگیری اورا بچشم خویش ببینم .

پس از لحظهٔ رختشوی وارد شد وبی‌نهایت ترس‌داشت واز جغد پرسید که آنه را ندیده است؟

- نه

دری که بپشت ورو بحیاط باز میشد باز کرده وباتمام قوهٔ که داشت صدا کرد آنه ! آنه

همسایه‌ها سراسیمه از پنجره سر بیرون کردند ویکی از آنها باو گفت تقریبا ساعتی پیش از دکان بیرون رفت

- بکجا ؟

- : نمیدانم همینقدر دیدم که بازو ببازوی مردی داده و سوارارابهٔ شده وباهم‌رفتند رختشوی ازترس بی‌اختیار فریادی زده ، دررا بست وبدکان واردشد روی نیمکت بیحال‌افتاد

پس‌از لحظهٔ سیمون شوهرش باتفاق قوزی وارد شدند همینکه رختشوی را به‌آنحال دیدند وآنه‌را دردکان نیافتند . سراغ اورا گرفتند جغد به‌آنها گفت آنه مسافرت کرده اورا ربوده اند.

قوزی بی‌اختیار ناله‌از جگر بر کشید وازدکان قدم بیرون گذاشت و میپرسید که‌از کدام طرف رفتند ولی درهمین موقع پلیس و پولیت وارد شدند ، پلیس فوراً قضایا را فهمید و گفت: همه داخل شوید ودرراهم ببندید و نگذارید هیچکس داخل شود.

پس‌از آن‌برختشوی نزدیك‌شدو گفت : - دختر کجاست ؛

- : اورا دزدیدند

- : کی دزدید

- : نمیدانم ، همینقدر همسایه‌ها دیده اند که ارابهٔ‌آمده وآنه‌بامردی سوار ارابه شده ورفته‌است.

- : چطور اینکار صورت گرفته مگر دردکان نبودی؟

- نه

بیبی دست بشانهٔ جغد نهاد و باو گفت : توهم چیزی غیر ازاین میدانی ؟

رنك از صورت جغد پرید وبالکنت زبان گفت: نه!

بیبی مچ دست اورا گرفت وبدرون دکانش کشید وبقوزی گفت دنبال من‌بیا تا اورا وادار باعتراف کنم .

جغد از ترس مثل گنجشك میلرزید و میگفت - : من خبر ندارم.

بیبی کارد بزرگی بدست گرفته آن‌را تکان داد - : راست میگوئی یا با این کارد مثل بزغاله سرترا ببرم؟!

برای بانوان

آئینه زیبائی

بعضی از نکات زیبائی بانوان

بیشتر ازخانم ها از بعضی عیوب ونواقص جزئی خود مانند نخوابیدن موی سر بعلت خشکی مو ، براقیت بینی بمناسبت زیاد بودن چربی پوست یا اینکه سوراخ سوراخ بودن پوست بدن دررنج بوده وچون علاج آنرا نمیدانند خودرا بیهوده‌در زحمت‌میاندازند درصورتیکه انها را میتوان از راه های ساده‌رفع کرده و ازشر آنها راحت شد . ما در این جا نکات کوچکی اززیبائی و رفع نواقص را برای بانوان شرح میدهیم

ابروهای‌قشنك وزیبا

ابروهای تراشیده دیگر از مد افتاده و باصطلاح (دمده) شده است زیرا خط‌کاملا کشیده و مصنوعی آنها قیافهٔ بخانم ها میدهد که بکلی با زیبائیشان تباین دارد وکاملا شکل‌صورت‌را غیر طبیعی میکند.

اگر چنانکه ابروهای شما بطور طبیعی کمانی وزیبا نیستند آن‌وقت میتوانید با موچین موهای اطراف آن‌را کنده وبآن شکل کمانی‌بدهید در اینجا هر چقدر ابرو را از حالت طبیعی خود خارج نکنید بهتراست.

خانمهائیکه خیلی با بروهای خودعلاقمندند ومیخواهند آنهارا خوب نگاه دارند بایستی‌هرروز صبح وعصرآن‌را ابتدا با ماهوت پاك کن کوچکی تمیز کرده وبعد باماهوت پاك کن دیگری قدری روغن «ریتسینوس» روی بمالند وبعد برای مراقبت‌میله کوچکیرا که آلوده برنك استروی‌آن بکشند ،

اما دراین‌جا بایستی خیلی دقت کرده‌وبالا وپائین ابرو را رنك‌نکرد وعلاوه برآن نبایستی زیاد آن‌را رنك کرد زیرا ابروی زیاد تیره رنك متناسب نبوده وچهرهٔشما راخراب می کند و منظرهٔ قشنگی ندارد.

سوراخ‌های بزرك روی پوست

سوراخ‌های زیاد پوست بدن‌شخص را بد ترکیب کرده وزیبائی لطمهٔ زیادی وارد میآورد و اتفاقاً اغلب‌هم این سوراخ ها درروی گونه‌ها ونزدیك بینی ظاهر شده وصورت را زشت میکند علت زیادی این سوراخ‌ها بواسطهٔ چربی پوست بدن‌است .

دیده‌شده است که اشخاصیکه یخ‌روی‌صورت خود گذارده اند این سوراخ‌ها درنتیجهٔ برودت و سردی جمع شده و از بین رفته اند. و علاج قطعی رفع این سوراخ‌ها هم همین است یعنی بایستی شبها حولهٔ را خیس کرده وروی صورت گذاشت بعدقدری‌یخ‌توی آن‌پیچیده وحوله‌رامحکم روی‌صورت کشیده ومالش‌داد .

اما اگر چنانکه‌درنتیجه این‌عمل پوست‌صورت‌درد گرفته‌وجای‌آن خون‌آمد بایستی دیگر این عمل را ادامه نداد زیرا عروق شعریه زیر پوست در نتیجه برودت‌زیاد ترکیده و پاره شده اند و در صورت ادامهٔ عمل کارخطرناك خواهد شد. دراین جا دیگر بایستی خانمها فقط بشستن صورت‌خود با آب های خیلی سرد قناعت کنند صورت‌خودرا نیز باآب «بورا کس» بشویند نتیجهٔ خوبی خواهند گرفت .

دندانهای محکم و سالم

کشور دندان های‌زیبا وسالم امریکا است

کشور های اروپا متاسفانه در این قسمت عقب بوده وبیشتر اهالی‌آن بدرد دندان مبتلا هستند بنابراین‌مدتیست که‌می‌بینیم‌امریکائیهاچگونه‌ازدندان‌خود مواظبت میکنند که این نتایج خوب‌را میگیرند و بعد ماهم‌از آنها تقلید کنیم. در انجا اغلب هر بانوئی دارای ۳مسواك است یك مسواك نرم، یك مسواك متوسط ونیمه‌زبر ویك مسواك کاملا سخت‌و زبربا مسواك متوسط ابتدا دندان هایشان راکاملا پاك کرده‌وبا مسوا کهای نرم بعد روی‌ان کشیده وآنرا صیقلی میکنند وبامسواك زبر گوشت هاو لثه های دندان‌خود راماساژ و ماش میدهند ودر نتیجهٔ این ماساژ لثهٔ دندان محکم شده‌و دندان‌نیز سالم میماند.

شما هم‌اگر این کاررا میکنید باید قبل از عمل مسوا کها را کاملا در آب‌سرد بشوئید و بگذارید خشك‌شود وبعد از اینکه کاملاخشك شد آن‌را استعمال کنیدو اگر چنانکه روزی‌دومرتبه صبح ها وشب ها که البته نهایت لزوم را دارد دندانهای خود را پاك میکنید بهتر این است که‌دارای دوسری ازاین مسواك هاباشید آنهائیکه داند انشان محکم وخوب نیست اگر روزی یك هویج یایك سیب خام را بجوند مفید واقع شده ودندان ایشان‌محکم خواهد گردید واگرچنانکه هرروز قدری محلول «میرینکتور» راقرقره کنید نیزنتیجهٔخوبی خواهید گرفت برای‌اینکه دندان‌ها رنك سفیدی پیدا کرده وصیقلی‌شوند بایستی آن هارا هرروز تامدت ۳ تا ٤ ماه‌باآب اکسیژنه مالش داده وبعد قدری مقابل نور آفتاب برای پریدن رنگشان نگاهداشته و بالاخره قدری آب قرقره کرد .

خاصیت بعضی نباتات برای صورت

غنچه ها و میوه های بعضی از نباتات مانند بلوط وغیره در روی پوست صورت تاثیر زیادی کرده‌وآنرا شاداب وخوب میکنند آنهائی که یکمرتبه این آزمایش را کرده اند ازنتایج آن اطلاع دارند طرز استفاده از آنها از این قرار است که آنها راروی پارچه ریخته‌وسرآنرا ببندید ودر آب جوش فروببرید بعد ازچند دقیقه آنرا خارج کرده وروی صورت خود نگهدارید وپارچه دیگری نیز روی آن‌قراردهید که حرارت خود رااز دست‌ندهد‌بعددوپاسه‌مرتبه‌پارچه‌رافشاردهید وآب نبات را روی‌صورت خود بمالید آب میوه درخت بلوط که بدین ترتیب حاصل شود پوست صورت را ظریف وشاداب کرده و رنك قشنگی بآن میدهد .

دی یونك دامه

آگهی های حراج اموال منقول و غیر منقول

املاك واموال زیر درشعبه سوم اجرای اداره ثبت ایالتی تهران در روز های معینه درستون تاریخ حراج میشود

نمره پلاك ونوع ملك	محل ملك	ملك	به ثبت رسیده نرسیده	روز وساعت حراج	شروع‌حراج بریال
۱۳۲۸ ششدانك یکباب دکان	بخش۶ گذر صابون پز خانه	آقای حسین ملازین العابدین	رسید	۳ساعت‌قبل‌ازظهر ۱۸ر۱۲ر۲۸	٦٤٩
۱۱۳٤ یکدانك‌مشاع از ٦ دانك یکقطعه باغ‌مشجر	بخش۱۰خیابان‌امامزاده‌حسن	خانم مولود کرملو	رسیده	۳ساعت‌قبل‌ازظهر ۱۸ر۱۲ر۲۹	۲۵٤۵٦
یك فرعی ۳۲٤۹ چهاردانك‌مشاع‌از دودانك خانه	بخش ٥ خیابان گمرك	آقای قاسم‌مخبری	رسیده	۳ساعت‌قبل‌ازظهر ۱۸ر۱۲ر۳۰	۱۸٦٦٦
۱۵۷۲ مساحت ۱۲۹ مشاع از ٦ دانك زمین بمساحت ٦۸۸ ذرع وچهار گره مرتع	بخش۱۰خارج‌دروازه‌باغشاه	آقای عباس مرجانی	رسیده	۳ساعت‌قبل ازظهر۱۸ر۱ر۶	٤۲۱٦
۲۰۰۸ شش‌دانك یکبابخانه	بخش۷ کوچه‌بخچال‌صغیرها	خانم‌زهراسلطان‌ضرابی‌تبریزی	رسیده	۳ساعت‌قبل‌ازظهر۱۸ر۱ر۸	۲٤۳۳٤
۲۳٤۵ ششدانك ۲قطعه زمین‌بمساحت ۷۳۵٤ متر	بخش۱۰ اراضی‌فرمانفرما	آقای‌عباس کریمی‌حقیقی	رسیده	۳ساعت‌قبل‌ازظهر۱۸ر۱ر۱۲	۷۳۵٤۰
۱۵۷۲ یکدانك‌ونیم‌مشاع از ٦دانك‌سه‌دکان‌وصل‌بهم	بخش ۱۰	آقای علی علیمرادی	رسیده	۳ساعت‌قبل‌ازظهر۱۸ر۱ر۱٤	۲۸٦۰
٤۳۸٤ سه‌دانکمشاع‌از٦دانك‌عمارت‌بیرونی واندرونی	بخش ٤ کوچه درخشان	آقایان‌هوشنك‌شاپور(نجمی)	رسیده	۳ساعت‌قبل‌ازظهر۱۸ر۱ر۱۵	۱۸٤۲۰
۳۷۲۹مساحت۱۷۰متر‌مفروزازیکقطعه‌زمین۷۰۲ متری	بخش ۷ سر اسیا دولاب	آقای‌مهدی‌مختاری گرکانی	رسیده	۳ساعت‌قبل‌ازظهر۱۸ر۱ر۱۸	۸۰۰
٦٦۹٦ یکدانك‌ونیم‌مشاع‌از٦دانك عمارت جدیدالبناء	بخش۲ خارج‌دروازه شمیران	آقای‌سیدعلی خلیلی‌عراقی	رسیده	۳ساعت‌قبل‌ازظهر۱۸ر۱ر۱۹	۲۳۲۸
٦٤۸۸و٦٤۸۹ ششدانك یکباب دکان و قهوه خانه	بخش۲خارج‌دروازه شمیران	آقای‌قنبر (حمزه‌علی‌مسلمان)	رسیده	۳ساعت‌قبل‌ازظهر۱۸ر۱ر۲۰	۹۰۱٦
٦۱۷۷ نیمدانك مشاع‌ازششدانك‌زمین‌محصوروساختمان	بخش۲خیابان‌غشرت‌اباد	اقای‌حاج‌علی‌اصغرعسکریان	رسیده	۳ساعت‌قبل‌ازظهر۱۸ر۱ر۲۲	۳٦۸۰
۱٦۳فرعی‌از۲اصلی٤دانك‌اعیانی‌از٦دانك‌حیاط‌بیرونی‌و اندرونی‌بانضمام۳اطاق که‌جلوی‌آن‌ایوان۲ستون‌ازتیر و یك‌طویله‌ویك‌اطاق‌دیگرآن‌دارای۱۱ عدد تیرویك‌طویله زاغه گوسفند وآشپزخانه وتنورنانوائی‌ویك‌انبار بزرك	قریه یافت‌آباد بلوك‌غار	آقای مرتضی یافت‌آبادی	رسیده	۳ساعت‌قبل‌ازظهر ۱۸ر۱ر۲۵	۲۹۳۳
۲۵۷۹ ششدانك یکخانه‌مشتمل بربیرونی و اندرونی	بخش۲ کوچه سردارکل	بانوما ریام شاهبازیان	رسیده	۳ساعت قبل‌ازظهر۱۸ر۱ر۲٦	۳۱٦٤۸
۰۲۱۳ چهاردانکمشاع از٦ دانك‌عمارت اندرونی	بخش ٤ سنگلج	خانم‌بتول خانم‌حسابی	جریان	۳ساعت قبل ازظهر۱۸ر۱ر۲٦	۲۵٦۹۷
۳۷٤۲ ششدانك‌یك‌باغچه‌مشجرمحصوروساختمان‌رعیتی	بخش ۷ سرآسیا	آقای سیدحسین مدنی	جریان	ساعت‌قبل‌ازظهر ۱۸ر۱ر۲۷	۳۸۸۰۰

یکدستگاه اتومبیل شماره ۱۸۳٤ تهران‌ساعت۵بعد ازظهر ۱۸ر۱ر۸ درمحل‌حراج عمومی ازمبلغ ۱۰۰۰۰ریال حراج میشود

اشیاء ذیل‌ملکی آقای حمید ماهاروش که عبارت از : ۱- چرخ خیاطی مستعمل پائی روسی شماره هفت یکعدد ۲- میز ۳متر دریکمتر و نیم دو تاشده ۲ عدد ۳- آئینه سنگی دور قاب برنج یکمتر در۷۵ سانتیمتر لکدار یك‌جام ٤ - چراغ زنبوری‌مستعمل یکعدد ٤ - قفسه‌چوبی رنك آبی ۳متر در۲متر شش پارچه‌زیر ورو مشتمل برشش جام‌شیشه ساعت٤بعدازظهر۱۵ر۱ر۱۸ درچهارراه کلوبندك‌ازمبلغ ۸۱٦ریال حراج‌میشود

یکدستگاه اتومبیل فردلاری شماره ۹۸۳۷ ملکی آقای ارام هامبارسون اوانسیان بدون درراديا تور وشیشهٔ دست‌راست اطاق‌شوفر ویکعدد چراغ جلو اتومبیل ساعت ٤بعد ازظهر۱۷ر۱۲ر۳۰ درچهارراه کلو بندك از مبلغ ۱۱۰۰۰ ریال حراج میشود

یکدستگاه اتومبیل اوراق شده استودبیکر باری شماره ۹۳۰٤ ملکی‌هرار گریگوریان دارای یك‌حلقه‌لاستیك‌پاره‌شده بدون (باطری -کار براتور- شیشه های چراغ جلو - ۳ حلقه ریك‌لاستیك - درب رادیاتور - شیشه های بغل وعقب اطاق شوفر توشك پشت شوفر - پمپ اتوماتیك) ساعت٤ بعدازظهر ۱۸ر۱ر٦ در کاراژ ایران وآمریك چهار راه کنت خیابان حافظ از ۳۵۰۰ ریال حراج میشود

یکدستگاه‌اتومبیل فردباری‌شماره ۱۰۸۸٤ تهران ملکی سیدباقر قرنی‌بدون اطاق باروشوفر و۲ شیشه درجلو - یك‌تسمه‌دیناموکابوت جلوی رادیاتر اسقاط ساعت ۵ بعداز ظهر ۱۸ر۱ر٦ درچهارراه کلوبندك ازمبلغ ۸۵۰۰ ریال حراج میشود

مقداری اثاثیه بشرح پائین ملکی آقای اسدالله طائفی که درقبال طلب آقای ماشاء الله مس‌چی ساعت ٤بعدازظهر ۱۸ر۱ر۲۲ درچهارراه‌کلوبندك از مبلغ ۳۵۵۰ ریال حراج میشود . قالی خراسانی زمینه لاکی یك تخته ٤درسه ۱۲ ذرع — مبل تخته سه‌لائی ۵پارچه که چهار صندلی و یك نیمکت میباشد . میز گرد رنك‌مشکی ۱عدد قالیچه کلاروشتی دوذرعی ۱ عدد چراغ پایه ورشو گرد سوز باهباب دو عدد - چرخ‌خیاطی سینگر پائی ۱عدد . صندلی چوب جنگلی ٦عدد

آگهی مزائده شماره ۱٤۳٦٤

تعداد هشت عدد ظروف مسی از قبیل روغن داغ کن و آفتابه ولگن و کتری بزرك و پیسوز ولگن کوچك و بزرك و سینی بزرك و عدد هاون برنجی ویك‌عدد جام برنجی و دوعدد بشقاب بلوری متوسط ویك تخته لحاف کرباسی و یك تخته چادرشب رختخواب ویك عدد چراغ‌شیشه نمره ۱۰ و یك عدد توشك کرباسی رو لتان‌پنبهٔ و یك عددقندان بلوری‌متوسط وسه تخته نمد کناره ومیانه کار دامغان هریك بطول سه‌مترو نیم‌و کناره بعرض ٦ متر و میانه بعرض دو متر و نیم‌بوزن هفت من ویك راس الاغ کبود پنج ساله و یك راس کاوساله‌ششماهه و چهارمن وپانزده سیر زیره سبز از مال سید عبدالله‌تقوی که بمبلغ ٦۵۲ر۵۰ ریال بوسیله‌اجرای‌این اداره تقویم و توقیف گردیده طبق مقررات اجرای مفاد اسناد رسمی در روز دوشنبه ۲۷ فروردینماه ۱۳۱۸ درساعت ده صبح درمحل فلکه دامغان مقابل دکان حاج غلامحسین امین بمزایده گذارده میشود و حراج پس ازوضع یك خمس از مبلغ ارزیابی شوع خواهد شد .

تاریخ انتشار شنبه ۲۷ اسفندماه ۱۳۱۷

رئیس ثبت دامغان - **حسن نقیب زاده**

آ -۹۵۹۷ ۱ - ۸

آگهی مزائده

شماره ٤۱٦۹ مورخه ۲۵ بهمن ۱۳۱۷

یکدستگاه اتومبیل فرد باری شماره۵۸۷۵ تهران ملکی اقای عیسی پاك نظر در روز شنبه یازدهم فروردین ۱۳۱۸ دوساعت بظهر درکاراژ اقا داداش‌محوطهٔخیابان پهلوی بمزایده گذارده‌میشود و حراج پس از وضع یکعشر از مبلغ یکهزار و هشتصد ریال شروع خواهد شد .

رئیس اداره ثبت کردستان - محمدعلی عبادی

تاریخ انتشار شنبه ۱۳ اسفند ۱۳۱۷

آ - ۹۱٦٤ ۷ - ۸

آگهی‌مزایده شماره ۱۳۹٤۰

ششدانك‌یکقطعه‌باغ وششدانك یکبا بخانه پلاك شماره ۱٦ و۳۲ واقع در غنجی اباد وچهار جو از کل چهار صد وهشتاد جو از مزرعه واقع ذون بخش دو دامغان ملکی اقای حسن پرورش که درجریان ثبتی است و در اجاره نمیباشد در در روز شنبه یازدهم فروردین ماه ۱۳۱۸ دو بظهر در اجرای ثبت‌دامغان بمزایده گذارده‌میشود و مزایده از مبلغ ۵۲۰۰۰ ریال شروع خواهد شد . تاریخ انتشار شنبه ۱۳ اسفند ماه ۱۳۱۷

رئیس دائره ثبت دامغان - حسن‌نقیب زاده

آ - ۹۱٦۲ ۷-۸

آگهی‌حراج شماره۱۱۷۹۷

ششدانك شش قطعه باغ و زمین دارای پلاکهای‌فرعی شماره ۱٦۷۰ - ۱٦۷٤ - ۱٦۷۷ - ۱٦۸۰ - ۱٦۸۳ - ۱٦۹٤ ویکباب خانه پلاك ۲٤۷۱ واقع در قریهٔ اشتربنان بخش ۳ دهستان سیلاخور علیای بروجرد پلاك اصلی ۱۰۱ ملکی شاه‌رضای مصطفائی درقبال‌بدهی باقای عبدالکریم امینی در تاریخ دوشنبه ۲۷ فروردین ۱۳۱۸ دو ساعت قبل ازظهر در شعبهٔ اجرای ثبت بروجرد بطورمزایده فروخته میشود ومزایده ازمبلغ دوازده هزارریال شروع خواهدشد شماره ۱۱۷۹۷

روزانتشار ۲۷اسفندماه ۱۷

رئیس‌اجرای ثبت بروجرد **کریمی**

آ- ۹٦۸۳ ۱-۸

آگهی حراج شماره۱۲۹٦۳

پلاك نمره ۳۵۲۵ چهار دانك مشاع از ششدانك یکقطعه زمین واقعه در قطعهٔ بخش۱۰ نهاوند ملکی آقای صفر حسن کاویاری که‌بثبت رسیده درروز دو شنبه ۲۷ فروردین ماه ۱۳۱۸ دو ساعت قبل از ظهر در شعبهٔ اجراء ثبت نهاوند بمزایده گذارده میشود وحراج ازمبلغ یکهزار و هفتصد وشصت ریال شروع خواهدشد

تاریخ‌انتشار شنبه ۱۷ر۱۲ر۲۷

رئیس ثبت نهاوند - **محمد فهیمی**

آ- ۹۵۹۳ ۱-۸

فروخته میشود

قشنگترین اتومبیل شکاری در تهران هودسن شش سیلندر با اطاق مخصوص طویل با نور افکن قوی برای شکار - چراغ مخصوص‌ایست صندلی مخصوص سبدی برای تابستان - با کروك باز شونده سه جا جلو و دوعقب

بموسیو کویتی جنب کاراژ دوج خیابان شیخ تلفون ۵۱۹٤ مراجعه شود .

آ-۹۵۸۷ ۵-۵

سال نوین فرخنده باد

بهترین وعالیترین **کارتهای تبریك عیدنوروز** بامضامین فارسی که جدیداً **ازفرنك** جهت ما رسیده است از هرحیث مطابق پسند ارباب رجوع است **چونکه قیمت ارزان — اقسام زیاد — مضامین شیرین‌ودلپسند است** اشخاصیکه قبل از **۲۸ اسفندماه** جهت خرید کارت تبریك بمارجوع نمایند نام ونشان آنهاروی کارتها چاپ میشود.

مغازه نیك— خیابان نادری — تهران آ-۹۵۲۸ ۱-۱۲

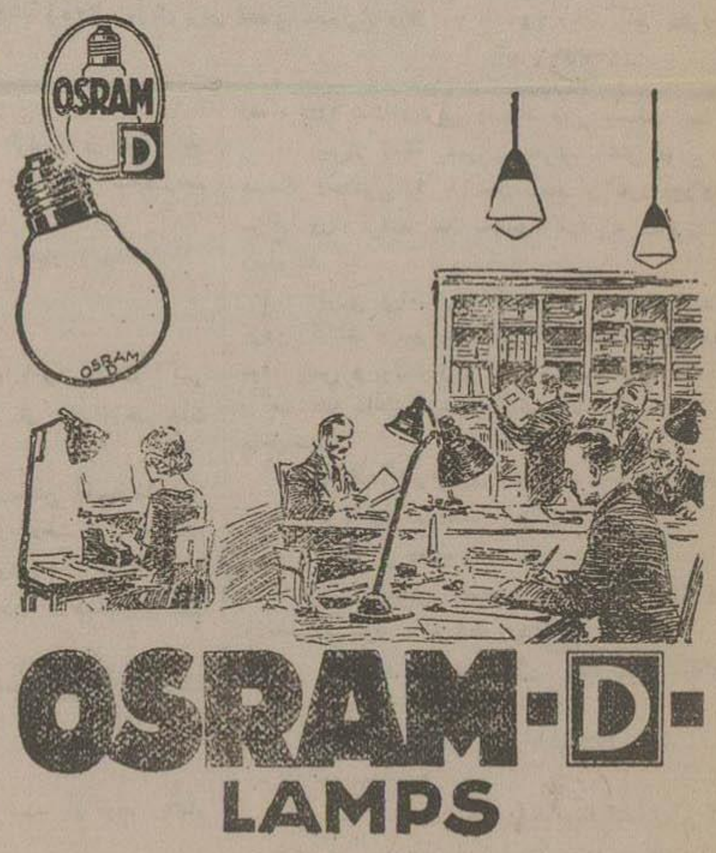

نور ضعیف چشم شمارا خراب میکند

لامپ اسرام تاثیر زیادی درقوه بینائی شخص دارد - بازاء قوهٔ مصرف شده حد اکثر نور را تولید می‌نماید بنابراین بصرفه شماست که لامپ اسرام مصرف نمائید .

آ- ۲۹۹۰

گزارش
خبر نگاران اداره
در شهرستانها

تلگراف از قوچان - ۲۲اسفند

گشایش آموزشگاه پرورش افکار

تهران- اطلاعات روز۲۱ اسفند آموزشگاه پرورش افکار شهرستان قوچان د ر ساعت ٤ ونیم بعدازظهر باحضور کلیهٔ آقایان دبیران وآموزکاران رسماً گشایش یافت

وآقای رازانی رئیس فرهنک برای نخستین بار در پیرامون اوضاع ایران مقارن سوم اسفند ۱۲۹۹ وطلوع کوکب رخشان پهلوی سخنرانی نمـود .

نیشابور - ۱۳ اسفند

مقدمات ساختمان بیمارستان

چند روز استکه ازطرف شهرداری آ گهی مناقصه یك بیمارستان ۳۲ تختخوابی در شهرمنتشر شده است که پس از انجام مناقصه شروع بساختمان آن بشود

وعظ وخطابه

در جلسهٔ اخیر وعظ وخطابه که درمسجد جامع با حضور رؤسای ادارات و جمع کثیر ی تشکیل گردیده بود آقای بخشدار در پیرامون میهن پرستی و عمران و آبادی کشور سخنرانی مفصلی نمودند

جلسه عمومی شرکت پخش توتون چپق و نیمکوب

چند روز پیش جلسه عمومی شرکت توتون وچپق و نیمکوب نیشابور وتوابع در منزل مدیر شرکت تشکیل گردیده و هیئت مدیره سال آتیه بطریق زیر تعیین شدند

آقای عطار مدیر عامل - آقای غفاریان حسابدار - آقای تاجری صندوقدار - آقای علیمردانی انباردار - آقای خرازی بازرس

مراغه - ۱۰ اسفند

تشکیل کانون بانوان

چندروز پیش کانون بانوان مراغه باحضور آقای فرماندار وجمع کثیری از اهالی ومحترمین شهر تشکیل گردید .

ابتداء آقای ؛ مافی بازرس وزارت کشور در پیرامون حیات اجتماعی بانوان سخن راندند ، سپس بانو نسرین مستوفی رئیس کانون بانـوان در اطراف تجدد نسوان خطابه خواندنـد پس از ایشان مناظرهٔ علمی بین دونفر از دوشیزکان شروع شد.

در خاتمه مناظره بانو شمس السادات صدیق سخن رانی جالبی نمودند بعد خانم حبیبه مدیر راجع بفواید اقتصاد وبانو اقبال راجع باهمیت مقام آموز کاری وظایف مهم او در جامعه سخن راندند .

قزوین - ۱۸ اسفند

درختکاری

دوروز استکه شهرداری مشغول تهیه خرید درخت و غرس آنها در کنار خیابان های شهر میباشد .

تبدیل گرمابه‌ها بدوش

اخیراً ازطرف شهرداری بکلیه صاحبان گرمابه ها اخطار شده استکه خزانه‌های گرمابه های شهررا بدوش تبدیل نمایند فعلا ۱۳ باب از گرمابه های شهر تحت تعمیر و تبدیل بدوش میباشد .

گرگان ۱۶- اسفند

حرکت به تهران

آقای قائدی معاون فرمانداری گرکان برای اخذ دستورات مربوطه بتهران عزیمت نموده‌اند

افتتاح مهمانخانه و کاراژ

در ۲٤ کیلومتری کنبد کاوس و ۸٤ کیلومتری گرکان سه راهی دهستان نو اخیراً مهمانخانه وکاراژ زیبائی در دامنهٔ تپه های مصفا و جنکل انبوه ایجاد شده است که از هرحیث باعث رفاهیت مسافرین را فراهم نموده‌است

مقدمات جشن باشکوه ۲۴اسفند

بمنظور شرکت در جشن ۲٤ اسفند که مصادف بامیلاد مسعود اعلیحضرت همایون شاهنشاهی است عموم ورزشکاران و پیشاهنکان و باشکاههای آزاد مشغول تمرین ورزش و تهیه مقدمات جشن میباشند .

آمار پیشاهنگان گرگان

سال جاری عده پیشاهنکان در شهرستان گرکان و دهستانهای اطراف گرکان زیاد شده بطوریکه تعدادرسدها از۲۹ رسد به۳۶ رسد رسیده وتعداد افراد به ۱۱۶۰ بالغ شده‌است .

بازگشت

آقای رئیس فرهنك گرکان که برای بازدید وسرکشی ساختمان دبستان طبری بنو کنده رفته بودند پس ازبازرسی ودادن دستورات مقتضی بگرکان باز گشت نمودند

مقدمات ساختمان اداره دارائی

اداره دارائی شهرستان گرکان اخیرا برای ساختن عمارت زیبائی مقابـل شهرداری آ گهی مناقصه منتشر نموده و قریبا پی ریزی آن شروع خواهد شد

لوله‌کشی آب شهر

اداره شهرداری بمنظور اصلاح وتنقیه آبها درنظر دارد منابع جدیدی در سر چشمه ها تهیه نماید که اهالی آب مورد احتیاج خویش را از شیر و لوله های آن منابع اخذ نمایند

کرمان

راه انار وبم را آب فرا گرفته

اخیرا بواسطه بارندگیهای متوالی وآمدن سیل اغلب خطوط شوسه کـرمان را آب برده درراه انار وبم عمله جات اداره راه تا کمر در آب کارمی کردند تا موفق بدایر کردن راه شده‌اند راه بندرعباس چون خرابی بیشتری داشته دوروز عبور مرور قطع اداره راه مهندس و کار گر با کامیون واتومبیل برای کمك فرستاده چون نتیجه مطلوبه حاصل نشده دیروز رئیس اداره راه شخصا بان حدود عزیمت نمود .

آگهی

پیرو آ گهی مورخه ۱۷٫۱۲٫۱۸ موضوع مناقصه ٤۱ دستگاه ساختمان سال ۱۸ لشکر یکم پادکان مرکز پنج روز دیگر تمدید داده میشود - علیهذا داوطلبین میتوانند پیشنهادات خود را تاآخر اسفند ماه جاری بشعبه ساختمان لشکریکم تسلیم نمایند . شماره ۲۱۶۶۳

آ-۹۸۱۰ ۲-۲ **شعبه ساختمان لشگریکم پادکان مرکز**

آگهی مناقصه

شعبه ساختمان لشکر یکم پادگان مرکز لوله کشی آب مشروب ساختمان منبع وخرید مبه‌خودکار منبع را طبق مشخصات ونقشه‌جات موجوده در شعبه ساختمان بمناقصه وا گذار مینماید شرکتها ویا اشخاص مایل بشرکت درمناقصه مزبور هستند همه روزه از ساعت ۸صبح الی ساعت ۱۲ بشعبه ساختمان لشکر ۱ واقعه در باغ شاه مراجعه نموده و اطلاعـات لازمه را کسب نمایند .

پیشنهادات راجع بیك یاکلیه کارهای فوق تاتاریخ ۱۵ فروردین ماه ۱۳۱۸ پذیرفته‌شده و در تاریخ ۱۸٫۱٫۱۶ در محل شعبه ساختمان مفتوح خواهد شد و حضور پیشنهاد دهند گان آزاد خواهد بود .

پیشنهاددهند گان باید پنج درصد بهاء پیشنهادی را در خزانه داری لشکر یکم سپرده و رسید آنرا ضمیمه پیشنهاد خود نمایند - شعبه ساختمان در رد یا قبول یك یا کلیه پیشنهادات مختار است .

پیشنهاددهندگان باید یك نماینده فنی که مسئول اجرای کار های لوله کشی مزبور باشد معرفی نماید . شماره ۲۱۶۶۲ **شعبه ساختمان لشگر ۱ مرکز**

آ- ۹۸۱۱ ٤-۲

آگهی مناقصه

شعبه ساختمان لشکریکم پادکان مرکز ساختمان مخازن مستراح های لشکر را مطابق نقشه موجوده و لوازم تخلیه مخازن فوق را از قبیل ترا کور ها - رمورك ها و تلمبه های خودکار بمناقصه وا گذار مینماید اشخاص ویا شرکتهائیکه مایلند یك یا کلیه قسمتهای فوق را قبول نمایندمیتوانند مشخصات مربوطه را همه روزه از ساعت ۸ الی ساعت ۱۲ درشعبه ساختمان لشکر ملاحظه نموده و پیشنهادات و کاتالوك های خود را با حد اقل ارزش آن بریال با عوارض و بدون عوارض گمرکی تا تاریخ ۱۸٫۱٫۱۵ بشعبه ساختمان لشکر واقعه در باغ شاه بفرستند پیشنهاد دهندکان باید صلاحیت شرکت در مناقصه را داشته و بعلاوه ٥ درصد بهاء پیشنهادی را بخزانه داری لشکریکم سپرده رسید آنرا ضمیمه پیشنهادات خود نمایند

پیشنهادات واصله در تاریخ ۱۸٫۱٫۱۶ درشعبه ساختمان لشکر مفتوح و حضور پیشنهاد دهندکان آزاد خواهد بود شعبه ساختمان در رد یا قبول پیشنهادات مختار است شماره ۲۱۶۶۱

آ-۹۸۱۲ ٤-۲ **شعبه ساختمان لشگر ۱ مرکز**

الحصر مصر

این کتاب یکی‌از داستانهای شیرین‌شرقی را که بزرگترین منظومه سرایان ایران باآن طبع آزمائی کرده اند ، بصورت تازه وبدیعی درنظر شما جلوه گر میسازد ودر خلال آن احساسات و عواطف کوناگون بشری را برشما آشکار مینماید کموجب تاثر وهیجان خاطر میگردد . بها۲ریال جایگاه فروش کتابفروشیهای معتبر - از هر کجا ۲ریال تمبر پست بنشانی « **بنگاه افشاری** » خیابان‌برق (تلفن ۷۵۲۳) برسد یکجلد ارسال میگردد .

آ-۹۸۳۳ ۱-۳

کیف گم‌شده

یکعدد کیف‌متعلق‌به اینجانب علی حاجیان که ورقه شناسنامه‌ام بشماره ۷۸۷۹ درآن کیف است درحدود خیابان سیروس ومیدان کاه فروشها گم شده هر کس‌پیدانموده بلافاصله عکس های آن را برای دستمزد خود برداشته واسناد آن را که حتما بدرد هیچکس نمیخورد بنشانی خیابان سیروس جنب مسجد امین الدوله، ساختمان جدید مغازه نجاری باقای سید حسن نجار یا شاگردهای او بدهد فوق‌العاده ممنون میشوم

آ- ۹۷۲۷ ٤-٤

عیدی مناسب ومتناسب

تجارتخانه و کتابفروشی نسرین— خیابان شاه که جدیدا جایگاه‌خودرا بجنب دواخانه نادرانتقال داده است بهترین نوشت‌افزار بویژه انواع واقسام قلم و مداد های خود نویس- طلا — نقره— مطلا و مینائی زنانه و مردانه فوق‌العاده قشنك وبادوام تازه وارد خودرا که از معروف ترین کارخانجات **کاوه‌کو و هلیئوس** است فرا آورده بابهای تجارتی در دست رس مشتریان محترم‌خودمیگذارد و باپرداخت مبلغ کم میتوانید دوستان واطفال‌خود را خوشنود کنید.

انواع و اقسام عکسهای بر گردان‌وکارت های شادباش عید را بطور کلی و جزئی از این تجارتخانه تهیه فرمائید- سفارشات ازولایات‌قبول میشود .

تجارتخانه نسرین خیابان شاه نزدیك کوچه‌نوبهار تلفن ٤۸٤۳ آ -۹۶۹۳ ٤-۱۰

آگهی

سید حسین حسینی دارنده شناسنامه ۱۲۸ جیلارد بوکالت ازطرف سید ولی‌الله ولی سیده بتول قدمی دارنده شناسنامه ٥ عریضه بدادگاه تقدیم داشته مشعر براینکه سیده عذرا قدمی‌دارنده شناسنامه ۲۵۹ دختر حاجی سید میران در تاریخ ٤٫٦٫۱٦ درقریه جیلاردوفوت کرده وورثه‌بالانحصار او یکی‌سیده‌فاطمه‌دختر سید عزیزالله‌است‌ودیگری متقاضیه میباشد لذا مراتب سه ماه متوالی در مجله رسمی ونامه اطلاعات درج میشود که هر کس اعتراضی دارد درمدت منظوره بدادگاه صلح‌دماوند تقدیم دارد وبا نرسیدن اعتراض و انقضاء موعد بتکلیف مقتضی‌اقدام‌خواهدشد نوبت‌سوم ۱۷-۱۲-۱۶

امین دادگاه آشتی دماوند - عیسی مؤیدی

آ- ۷۷۸۳

آگهی

پیرو آ گهی شماره ٥۹٥٥ مورخه ۱۷٫۱۲٫۸ باطلاع علاقمندان بشرکت در مزایده خرید ۱٦۲۳۹٫۲۰۰ لیاو ابریشم و ٥۱٥۹٫۷۷٥ لیاو لاس منظور صدور میرساند که ابریشم و لاس های بالا در ردیف کالای درجه سوم منظور گردیده است

شماره ٥۸٥٦۱٫٦۳۳۱ آ-۹۸۰۲ ۲-۳ **وزارت پیشه‌وهنر**

ضماد مشهور آفاق
دردشمارا دفعهٔ واحده بچهارطریق رفع میکند

ضربتهای مهلك درد کمر- عذاب وشکنجه عرق النساء و درد اعصاب را دیگر تحمل نکنید. استخلاص فوری شما از آن نهایت سهل است یکقطعه **مشمع الکوکس** را از دواخانه ابتیاع نموده درمحل درد بچسبانید. درچند ثانیه آن درد مهلك باکمال خوشی برطرف میشود **مشمع الکوکس** دفعه واحده بچهارطریق عمل میکند. بخودی خود محل درد را مالش میدهد- خون تازه درآنمحل بجریان میاندازد- مانند آلت الکتریك تولید حرارت شفاءدهنده میکند- همچون یکدست گرم وقوی عضوی را که درد میکند نگهمیدارد- درحالیکه مشغول کار هستید ضماد مزبور کلیه دردها را برطرف کرده باکمال سرعت شمارا راحت مینماید- انبساط خاطر خود را از رهائی درد آزمایش کنید- هم اکنون **مشمع الکوکس** را بدست آورید. مشخصات وقیمت آنرا از نزدیکترین دواخانه استفسار کنید از تقلید که محض ارزانی میشود احتراز کنید زیرا هیچ ضمادی بآن سرعت وسهولت تاثیر نمی بخشد وهیچ داروئی آنقدر مفید نمیباشد

فقط **مشمع الکوکس** است که دارای کاپسیکم وفرانکنس ومیر وسایر مواد گرانبهاست «عقاب سرخ ودایره که علامت تجارت است وحروف برجسته ذیل را همواره درنظر داشته باشید

ALLCOCK'S POROUS PLASTERS

-۲- ۱۰۱۶۱-

آگهی

بنگاه پیوند به ده تن بانو برای انجام کارهای مختلفه اداری نیازمند است داوطلبان به خیابان اسلامبول جنب عکاسخانه زیبائی مرتبه فوقانی مراجعه نمایند تلفون ٤۰٦۰

آ- ۹۸٤٤ ۱-۱۰

آگهی

چون شرکت ساختمانی وتجارتی کاشمر برای تسریع درانجام امور ساختمانی که ازطرف اشخاص سفارش داده میشود نهایت مراقبت داشته وتسریع در عمل را پیشوای خود قرارداده است که از این لحاظ رضایت آقایان سفارش دهندکان راجلب نماید واز طرفی طبق اساسنامه شرکت امور ساختمانی میبایستی مستقیما بشرکت مراجعه شود و هیچیك از مامورین فنی‌این شرکت حق نخواهند داشت که در خارج بدون اطلاع این شرکت اعم از انجام کار شخصی و یا بنام شرکت تعهدی نموده ویا مبادرت بامور ساختمانی نمایند علیهذا برای جلو گیری از بروز هر گونه اختلاف وسوء پیش آمدی بعموم اطلاع داده میشود که هرگاه راجع بامور ساختمانی مستقیما به آقایان مهندس عباس فرحمهر وحسین مشیری سفارش داده شود این شرکت از لحاظ تامین حقوقی آقایان سفارش دهندکان را تعقیب خواهد نمود وکلیه سفارشات راجعه بامور ساختمانی از هر قبیل (نقشه برداری زمین - نقشه کشی - نظارت در ساختمان - مقاطعه ساختمان و غیره) بایستی مستقیما بشرکت ساختمانی و تجارتی کاشمر مراجعه شود تا این شرکت طبق مقررات تعهد ووظایف‌خود را باسرع وقت انجام‌دهد **شرکت ساختمانی تجارتی کاشمر**

آ-۹۸٤۳ ۱-۳

کارخانه قوطی سازی ایران

هر قبیل قوطی های‌حلبی جهت کنسرو - قهوه - کمپوت - خاویار

شیرینی - شوکلا با نازلترین قیمت که با ماشینهای آخرین سیستم تهیه شده در دسترس مشتریان محترم گذارده شده است. برای دادن سفارشات بنشانی زیر مراجعه فرمائید

خیابان سه‌کوچه روبروی سینما سپه- کارخانه قوطی‌سازی ایران

آ-۸٥۱۸ ٦-۱۰

صاحب امتیاز و مدیر مسؤل : عباس مسعودی

عنوان تلگرافی : تهران . اطلاعات

تلفن ۴۶۷۷ - ۴۶۲۴ - ۵۵۷۹ منزل مدیر ۴۷۳۴

جای اداره :
اول خیابان خیام (جلیل آباد سابق)

اطلاعات

بهای آگهی ها
صفحه اول و دوم سطری ۴ ریال
« ۳ و ۴ « ۳ «
« ۵ و ۱۲ « ۲ «
« ۶ و ۱۱ « ۱٫۵ «
« ۷ و ۸ و ۹ و ۱۰ « ۱ «

بهای اشتراك

	۱۲ ماهه	۶ ماهه	۳ ماهه
تهران	۱۴۰	۷۵	۴۰
شهرستانها	۱۵۰	۸۰	۴۵
خارجه	۲۴۰	۱۲۵	۷۵

نمایشگاه آثار زیبا زندگانی محمد (ص) چاپ دوم در جواب معترضین

بایك مقدمه مفصل بقلم مؤلف مخصوص چاپ دوم
ویك مقدمه بقلم آقای عبدالرحمن فرامرزی در معرفی کتاب
با تجدید نظر و اصلاحات لازم از طرف مترجم
در چهارصد وچهل وچهارصفحه باچاپ بهتر وکاغذ نفیس تر
وصحافی زیباتر منتشر شد قیمت ۳۰ ریال

آ-۹۸۳۶ ۲-۵

آگهی از طرف دفتر نمایندگی روزنامه اطلاعات در قزوین

دراین موقع که اکثر از اهالی علاقمند میباشند از گذارشات تشریف فرمائی **والاحضرت همایون ولایتعهد بمصر** باخبر باشند ودسترسی بمحل تکفروشی روزنامه اطلاعات ندارند کر داده میشود که درهر نقطه ازشهر سالن باشند ومایل بخرید تك شماره روزنامه اطلاعات باشند میتوانند بوسیلهٔ تلفن دفتر نمایندگی راآگاه نمایند که همه روزه مرتبا بتوسط روزنامه رسان های مخصوص روزنامه اطلاعات را درهمان محل که آدرس دارید بطور تك شماره تحویل داده میشود

آ-۹۷۸۱ ۲-۳

تکنیسین (مهندس)

مهندس دیپلومهٔ اروپا برای تدریس فرانسه وریاضیات و ادبیات وبرای انجام کار های فنی ونقشه کشی در بنگاه های فنی غیردولتی حاضربرای کاراست برای کسب اطلاعات بروزنامه اطلاعات مراجعه شود .

آ-۹۸۴۰

هدیه نوروز ۱۳۱۸

از اول نوروز ۱۳۱۸ از کستر **کافه پارس** ازساعت شش شروع میشود

آ-۹۸۴۷ ۱ - ۵

بعموم اهالی تهران

بهترین پارچه های پشمی انگلیسی باقیمت مناسب برای لباسهای **رسمی** «فراك - ژاکت» اسمو کیلك وغیره» بتجارتخانه **برادران اسلانیانس** در لاله زار مراجعه فرمائید

این تجارتخانه دارای خیاطخانه درجه اول نیز میباشد که بهترین برش ودوخت را باضمانت مدیزهای این بنگاه انجام داده ورضایت خاطر آقایان را بدست میاورد تلفن ۴۵۲۲-۷۶۷۹

تجارتخانه وخیاطخانه برادران اسلانیانس - پائین مهمانخانه ایران نور - لاله زار

آ- ۹۱۹۸ ۹ - ۱۰

حراج کفش های خارجه

تجارتخانه نفیس کلیه کفشهای زنانه وبچه گانه خودرا ازاین تاریخ الی اول فروردین ۱۳۱۸ کمتر از بهای قبلی بفروش میرساند حتی کفشهای ۲۲۶ ریالی راهم ۳۰ درصد تخفیف داده ایم از موقع استفاده نمائید که آخرین حراج است (لاله زار - تجارتخانه نفیس) تلفن ۵۶۴۰

آ-۹۲۲۲ ۱۳-۱۵

آقایان مقاطعه کار

همه قبیل مصالح راه آهن و ساختمانی **موتوراز ۵ اسب تا ۱۲۰ اسب** ریل وا کونت ماشین بتون ریزی - کمپر سور ماشین سنك شکن اثاثیه یدکی کامیون های وایت و فرد وغیره در تجار تخانه سهیم خیابان شاه مقابل کمیسیون ارز موجود وبقیمت مناسب بفروش میرسد

تلفن ۹۴۳۷ آ- ۹۸۴۵ ۱ - ۵

برش وپرو

درسالن خیاطی شهلا

نشانی : میان چهار راه حسن آباد و عزیز خان برابر دواخانه ایران

آ - ۹۴۴۱ ۷ -۷

دکتر اخوی

دکتر در پزشکی از دانشگاه پاریس رئیس قسمت طبی زنانهٔ بیمارستان رازی متخصص بیمار یهای عمومی - بیماری های زنانه ومقاربتی

نشانی خیابان شاهپور (یوسف آباد سابق)
اوقات مطب از ساعت ۳ تا ۸ بعداز ظهر

آ- ۹۲۸۲ ۶-۶

افکار صد مرد نامی

تالیف و ترجمه :

عزت پور

منتشر گردید این مجموعه نفیس و گرانبها شمارا باافکار مختلف عکس وقیافه تاریخ زندگی صد مرد نامی دنیا آشنا میسازد قیمت قطعی این کتاب پنج ریال است و تهران در مراکز ذیل بفروش میرسد :

کتابفروشی تهران (لاله زار) کتابفروشی کانون (پشت شهر داری) کتابفروشی ابن سینا (خیابان شاه آباد) کتابفروشی دانش (جنب دارالفنون) کتاب فروشی رازی (خیابان شاهپور) این کتاب رامیتوان روز عید بنام بهترین عیدی های سودمند بفرزندان ودوستان خود بنام عیدی اهداء نمود - ازولایات هر کس ازهر کجا پنج ریال اسکناس بانمبر ریز پست بعنوان (تهران — عزت پور مدیر نامه آزاد گان ارسال دارد فورا یکجلد از کتاب مزبور برای اوفرستاده خواهد شد .

آ-۹۸۴۴

نظری بموزه جدید مصر

دقایقی که انسان بتماشای موالید فکر هنرمندان بزرك سر گرم است وساعتهائی که شخص عمر خود را در میان بدایع فن که زاده قریحه و ذوق بزرگان هنر است میگذراند بهترین و شیرینترین دقایق و ساعات عمر اوست .

وقتی شخص وارد موزه جدید مصر میشود و این همه آثار بدیع و دلکش را می بیند بحقیقت این سخن پی میبرد و آن وقت است که خاطرات جدیدی در خاطرش نقش می بندد که برای همیشه در ذهنش باقی میماید و وسیله مسرت خاطر اوست .

وزارت فرهنك مصر درسال گذشته اهل هنر وفن را تشویق کرد و روبهمرفته بیش از صدتابلو و مجسمه گرانبها خرید که بیشتر آن از آثار هنرمندان مصر بود آثار بدیع موزه را دریك مقاله نمیتوان شرح داد ولی برای اینکه خوانندگان بعظمت این موزه و اهمیت آثار گرانبهای آن پی ببرند شرح چند نمونه از آثار آنرا در اینجا نقل میکنیم .

صورت یك زن

این نامی است که امینه خانم صدقی بیکی از تابلو های نفیس رنك و روغنی خود گذاشته و باین وسیلهٔ تقدم زن را در عالم فن وهنر ثابت کرده است .

این تابلو در نمایشگاهی که ازطرف باشگاه زنان قاهره تاسیس شد در معرض تماشا گذاشته شد ، وزارت فرهنك آنرا بده لیره خرید و بموزه فنی جدید فرستاد و یك اثر نفیس بر سایر آثار این موزه جدید مصر افزوده شد .

طوفان

این یك اثر نفیس دیگر است که بیننده را بخود مشغول نموده و چنان در ذهن او تاثیر میکند که در عالم خیال خود را گرفتار هجوم امواج بیشمار می بیند . در صورتی که از دریا بر کنار است و دامنش از امواج طوفان خیال تر نمیشود .

این تابلو بی نظیر را استاد محمود سعید که همه عمر خود را در اسکندریه گذرانده نقاشی کرده است و بخوبی انعکاس حقیقت در آن مشهود است .

دختر دهکده

این یك مجسمه زیبا و بی نظیری است که در عالم فن ارزش زیادی دارد .

این مجسمه یك دختر دهاتی است که کیسه کوچکی بر روی شانه خود گذاشته و به طرف بازار میرود .

خطوط این مجسمه بقدری بامهارت ایجاد شده که شخص تصور میکند در مقابل یك پیکر زنده ایستاده نه در برابر یك مجسمه سنگی بیروح

درحقیقت هم نمیشود آنرا بیروح دانست زیرا پنجه هنرمند سنگتراش روحی از صنعت در او دمیده که بیننده رامجذوب خود میسازد .

این مجسمه از نمایشگاه هیجدهم قاهره که توسط انجمن دو ستداران فنون زیبا تشکیل شد بمبلغ چهل لیره خریده شده است .

عروس نیل

این نامی است که در ذهن هر مصری خاطرات شیرین و روشنی را ایجاد میکند وعواطف خفته او را بیدار میسازد .

استاد « ناثان » این نام را برای مجسمه ای که اخیرا برمجسمه های زیبای موزه جدید مصر افزوده شده اختیار کرده است .

این مجسمه هم مانند سایر مجسمه های دیگر ازجنبه فنی بی اندازه اهمیت دارد و دل هر بیننده ای را میبرد .

***

این مختصری از شرح چند اثر نفیس فنی است که اخیرا زینت افزای موزه جدید مصر شده و بیننده راخیره میکند و تماشائیان را در دنیای خیال سر گردان میسازد . « از الهلال »

مطب دکتر یحیی پویا

متخصص در مالاریا - امراض جلدی و میکرب شناسی خیابان یوسف آباد کوچه سیوید اوقات مطب ۴ بعداز ظهر تا ۸

آ- ۴۴۲۴ -۷۴-

گفتار بزرگان

زن

زبان را بود بس همین یك هنر
نشینند و زایند شیران نر

فردوسی

***

همانگونه که مردان شخصیت عالی خود را درجامعه ومحیط خارج ازخانه بدست میاورند زنان هم شخصیت بزرك خویش را در محیط خانه ازراه تربیت فرزند وانجام وظایف مخصوص بخود بدست می آورند .

بالزاك

***

مرد هر اندازه ازسختی ودشواری کار های روزانه خسته و کوفته باشد بمحض دیدن چهره خندان ولبخند محبت آمیز همسر مهربان خود خستگی ها را فراموش میکند .

هانری هاین

***

بالاترین کمال زنان پاکدامنی و بهترین صفت آنها عاطفه و مهربانی است وزیبائی آنها اگر چه محرك بزرك مفتون ساختن مردان است ولی این سرمایه اسرار آمیز همیشه برای آنها پایدار نخواهد بود .

بوالو

نوروز ۱۳۱۸

از دل بستگان جشن گل **در کافه پارس** پذیرائی میشود

آ-۹۸۴۶ ۱ - ۵

آگهی راجع بترکه دکتر رابینویچ

هر کس بهر عنوان برای خود حقی نسبت بترکه مرحوم دکتر رابینویچ تبعه دولت لهستان قائل میباشد باید درظرف شش ماه از تاریخ اولین نوبت انتشار این آگهی موضوع حق خود را معین کرده رونوشت یا عکس گواهی شده سند خود را بدفتر این جانب واقع در تهران خیابان لاله زار کوچه ممتازالملك تسلیم نماید . امین ترکه **دکتر عبدالحمید اعظمی زنگنه**

نوبت سوم ۱۷٫۱۲٫۲۷ آ - ۸۰۷۱

تخمهای قرقره وسیگارت

تخمهای قرقره وتخمهای سیگارت بختاب اصفهان رفع یك قسمت عمده احتیاجات کشور را از کالای خارجه با قیمت مناسب می نماید . برای خرید بشرکت سهامی نخ تاب اصفهان مراجعه فرمائید .

آ-۹۰۱۱

ده روز مجانا میتوانید تحصیل کنید

دانش آموزانیکه از خود مایوسند و کارمندان اداری که مایلند خود را برای امتحانات نهائی حاضرسازند ممکن است از کلاسهای شبانه روید در محل دبیرستان دانش خیابان حیام استفاده کنند (برنامه عین برنامه روز است) هر کس ده روز مجانا میتواند در کلیه کلاسها استفاده کرده و چنانچه از طرق تدریس ما خرسند شد اسم نویسی نماید .

دفتر آموزشگاه نوید

آ - ۹۷۴۴ ۳ - ۳

بخش	دواخانه	جای دواخانه
بنگاه داروئی سپه سپه		میدان سپه
۱	فرانسه	ناصرخسرو
۲	سیما	لاله زار
۳	پارس	شاه
۴	امدادی	بوذرجمهری
۵	گلشن	سرای جنت
۶	خصوصی	بازارچه حاج غلامعلی
۷	بوعلی	عین الدوله
۸	سعادت	عباس آباد
۹	برنا	حمام نواب

دواخانه هائی که در تمام شبانه روز باز است

دواخانه جالینوس بخش ۶ خیابان اسمعیل بزاز
دواخانه میرزا بکیان واقع درخیابان شاه
دواخانه داریوش خیابان شاه (اسلامبول)

پستهائی که یکشنبه (فردا) حرکت میکند

شمیران - اصفهان - فارس - یزد - کرمان - کاشان - خوزستان - اراك (سلطان آباد) عراق) - گیلان - چالوس ونوشهر - شهر ری

پست هوائی : - کرمانشاه

خارجه هوائی : بغداد و کشور های غرب و شرق

***

پاکت ها و بسته های هوائی بمقصد کرمانشاه و بغداد و نقاط دیگر تا آخروقت روز یکشنبه در باجه (کیشه) های پستی پذیرفته شده و بامداد روز بعد بوسیله هوا پیما حمل میگردد .

نمایشها

برنامه امشب سینما ها
سئانس یکم ساعت ۷
و سئانس دوم ساعت ۹ بعد ازظهر

ایران: فیلم ناطق مروارید کوروونوف باشترالمیرنالوی
پارس: فیلم ناطق صاعقه س۳
تهران : فیلم ناطق پانسیون دختران
تابان : فیلم ناطق بوزامبو
جهان : فیلم ناطق جاسوسی در چین
خورشید: فیلم ناطق نوه تارزان
دیده بان: فیلم ناطق زن بی پناه
ستاره: فیلم ناطق جابك سوار
فردوسی: فیلم ناطق افتخار قبیله
ملی: فیلم ناطق قانون وحوش
میهن: فیلم ناطق ایتو
همای : فیلم ناطق تارزان قطب شمال

تقویم اطلاعات

شنبه

نوع تاریخ	روز ماه	سال
شمسی پارسی	۲۷ اسفند	۱۳۱۷
قمری هجری	۲۶ محرم	۱۳۵۸
مسیحی میلادی	۱۸ مارس	۱۹۳۹
عبری میهوبیت	۲۷ آدار	۵۶۹۹

طلوع آفتاب ۶ ساعت ۳ دقیقه بعدازنصف شب
غروب آفتاب ۵ ساعت و ۵۷ دقیقه بعدازظهر

چاپخانه شرکت سهامی چاپ