اطلاعات

سال یازدهم شماره ۲۹۴۹ — پنج شنبه هفتم آبان ماه ۱۳۱۵ — قیمت ۵ ریال

جشن جمهوری ترکیه

حضرت آتاتورك رئیس‌جمهور ترکیه — جناب عصمت اونیونو رئیس‌الوزراء ترکیه

امروز درسرتاسر کشور دوست وبرادر ما ترکیه جشنهای جمهوریت ترکیه بریاست برادران ترك ما بیادبود روز تاریخی ۲۹ اکتبر ۱۹۲۳ جشن گرفته واز تجدید حیات وتاریخ نوین خود مسروروشادمان هستند.

امکان ندارد کسی نام ترکیه جوان را بر زبان براند وبی‌درنك قیافهٔ فکور حضرت اتاتورك رئیس کشور ترکیه جوان درمقابل نظرش مجسم نشود. حضرت اتاتورك میباشد که‌تاریخ جدیدترکیه را ایجاد کرده‌اند. تمام اصلاحات وترقیاتی که‌برای کشوردوست وبرادرما ترکیه درظرف سیزده سال اخیر حاصل گردیده است جزنتیجه وماحصل افکار قائدمحبوب آن کشور چیزدیگری نیست

جنك‌بین‌المللی بااعلام‌متار که نوامبر ۱۹۱۸ تمام‌شده‌بود نیروی‌دریائی‌متفقین درآبهای اسلامبول‌لشکریان‌دول فاتح‌جنك را بانجا پیاده کرده ، عساکر یونان بخاك ترکیه وارد و روبه قلب اناتولی پیش می رفتند باب عالی و دربار خلافت پوشالی سلطان‌وحیدالدین آلت‌بلا اراده مقاصد فاتحین‌جنك بود مصطفی کمال پاشا افسر جوان و پهلوان جنك دردانل بواسطه احساسات هیجان انگیز میهن پرستی بای‌صغیر تبعید شد نمایندگان دول فاتح در اسلامبول می رفتند نقشه تقسیم ماترك و بقایای امپراطوری آل عثمان را به دربار خلافت تحمیل کنند .دیگر جز اسلامبول و اروپای ترکیه چیزی باقی نمانده بود ، آنها کرم این مذاکرات بودند که خبر انقلاب ۱۹۱۹ — در ازمیر یکمرتبه در اسلامبول منعکس گردید

قهرمان جنك دردانل کار خود را کرده بود میهن پرستان ترك‌را در گرد خود جمع کرده وخود در راس‌آنها نقشهٔ پیکار عظیمی را طرح‌و ترسیم نمود که پس‌از سه سال جنك وفداکاریهای بسیار استقلال از دست رفته ترکیه را دوباره اعلام و پرچم ترکیه را با ستاره درخشان آن بر فراز خاك ترکیه ازاسیای صغیر واناتولی گرفته تاسواحل بوسفور مجددا برافراشته،وباهتزاز آورد

سال ۱۹۲۳ فرا رسید و خاك ترکیه از وجود دشمن پاك شده بود دول‌فاتح درقبال‌فتوحات قهرمان ملی ترکیه تسلیم شده ترکیه رابکنفرانس لوزان دعوت کردند وفتح سیاسی پس از مظفریت نظامی موقعیت ملیون انقلابی را محکم ساخت و حکومت جدید ترکیه درانکارا استقرار یافت

حزب خلق بریاست مصطفی کمال پاشا اجتماع مهمی تشکیل داد ، در این‌اجتماع بایستی سر نوشت خلافت پوشالی و رژیم کهنه و پوسیده باب عالی‌تعیین و حکومت جوان انکارا بزعامت رئیس و قائد توانای خود طرح عظیم اصلاحات و تجدید حیات ملت کهن سال ترك را شالوده بریزد تصمیم گرفته شد وبه باب عالی ودرباریان اسلامبول هم ابلاغ گردید که از این تاریخ ببعد حکومت ترکیه حکومت جمهوری خواهد بود

این‌درست روز ۲۹ اکتبر ۱۹۲۳ بود ، که آن بنای پوشالی از هم فرو ریخت و تاریخ سلطنت آل عثمان با اعلام رژیم جدید خاتمه پیدا کرد ، ویك صفحه جدیدی که دیباچه آن باطور زر نشان‌از ۱۹۱۹ بزعامت قائد جوان وتوانای ترکیه شروع شده بود درتاریخ ترکیه بار شدو زمام ریاست کشور ترکیه بکف با کفایت قهرمان آزادی واستقلال ترکیه سپرده شد

حکومت جوان انکارا شروع‌بکار کرد قائد نوامای ترکیه لباس سربازی را ازتن بدر آورد و شمشیر نظامی خودرا غلاف کرد وخلعت پیشوائی‌و جامعه مصلحین رابرتن پوشید

مصطفی کمال پاشا می خواست ثابت کند همان‌طوری که در عرصهٔ جنك وپیکار یك وجود فوق‌العاده و فرمانده بزرك ولایقی است ، درصحنه سیاست و کشورداری نیز مرد برجسته ورجل‌توانائی می‌باشد وهر گونه ترقی وافتخاراتی اعم ازمادی و معنوی که موجب مباهات غربیان گردیده‌است ترکیه جوان دارا باشد.

وبر خرابیهای‌زمان‌سابق بنای رفیع‌زندگانی نو ترکیه را بالا ببرد ، و همین طور هم عمل نمودند وبرای ملت ترکیه‌حکم‌پدری مهربان‌ورئوف راپیدا کردند .

ملت‌ایران که درهمسایگی این کشوردوست و برادر خود زندگانی میکند ، همواره ترقیات ملت برادرخود ترکیه را باسرت وخورسندی تلقی نموده وهمواره احساس میکرده ومیکند که ترکیه کمالیست‌درهمان سیر تاریخی عظیمی تحت‌فرماندهی وهدایت قائد توانای خود راه پیمای ترقی‌است که خود اونیز تحت توجهات پیشوای بزرك وشاهنشاه محبوب خود ترقی کرده ومراحل آن‌را دارد سیر میکند .

ملت ایران بحکم احساسات برادرانه و صمیمیت موجوده متقابله بین دو کشور سعادت و آسایش ملت‌برادر خودرا تحت‌سرپرستی قائدتوانای آن کشور حضرت اتاتورك آرزومند بوده‌ومیباشد.

ملت ترکیه یقین داشته باشد که ملت ایران در احساسات مسرت آمیز وشادمانی اودراین جشن که حکایت ازتجدید افتخارات تاریخی ملت نجیب ترك مینماید شریك بوده و بدین‌وسیله پیام تهنیت‌آمیز و تبریکات صمیمانهٔ خودرا بکشوردوست وبرادر اهداء می کند .

ازدفتر مخصوص والاحضرت

پاسخ پیشاهنگان تهران

والاحضرت همایون ولایتعهد درپاسخ تلگراف تبریك پیشاهنگان تهران امر به صدور تلگراف ذیل فرمودند واز دفتر مخصوص والاحضرت همایونی به پیشاهنگان تهران مخابره وابلاغ شده است

پیشاهنگان تهران

« تلگراف تبریك آن هیئت واصل و از لحاظ مبارك والاحضرت همایونی ولایتعهد گذشت . مراتب خوشنودی ورضامندی خاطر مبارکشان را ابلاغ مینمایند » مؤدب نفیسی

ستون مخصوص کلاس اکابر

کارکنان کلاس های اکابر

دبستان مختلط نمره۱۸۰ خیابان‌ماشین کوچه شتر داران

آقای مصطفی شاهرخی مدیر و آموزگار کلاس دوم

آقای‌محمدتقی‌سعادت‌پور آموزگار کلاس اول.

دبستان مختلط نمره ۱۷ پامنار کوچه بهاء الدوله

آقای‌محمدحسن دولتشاهی مدیر و آموزگار کلاس‌دوم

آقای‌علی‌ساوجی آموزگار کلاس اول

دبستان مختلط نمره۱۹ خیابان سیروس کوچه‌صاحبدیوان

آقای‌علی‌رحیمی مدیر و آموزگار کلاس دوم

آقای‌اسدالله طوفائیان آموزگار کلاس اول

تلگراف‌مخبر مخصوص‌اداره

از مشهد ۶ آبان

مراسم افتتاح کارخانه‌قندسازی مشهد

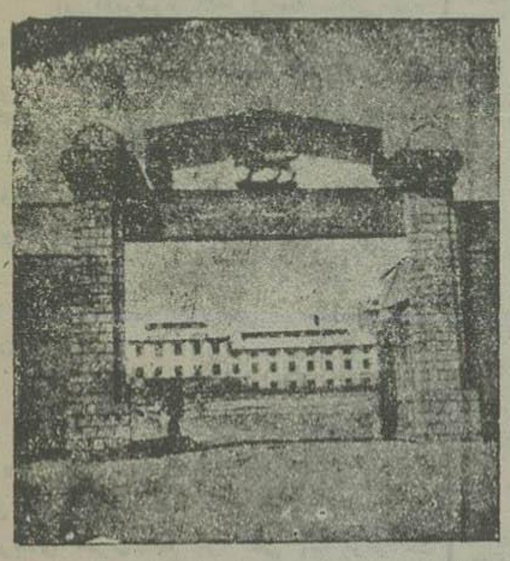

طهران ـ اطلاعات ـ بعد از ظهر روز ۳ شنبه پنجم آبان‌ماه‌جاری‌مراسم افتتاح کارخانه قندسازی آبکوه مشهد بنام نامی اعلیحضرت همایون شاهنشاهی توسط جناب‌آقای رئیس‌الوزراء‌بانشریفات مجلل معمول گردید .

بر حسب دعوتی که برای بعد از ظهرروز مذکور بعمل‌آمده بود رؤسای ادارات اعیان وتجار و محترمین درجه اول مشهد با خانمهای خود درعمارت با شکوه و ساختمان جدید آبکوه یك فرسنگی مشهد حضور بهم رسانده بودند.

آقایان مدعوین در سالون بزرگی که با تمثال اعلیحضرت همایون شاهنشاهی و والاحضرت همایون ولایتعهد آرایش و پرچم سه‌رنك‌ملی آن‌را تزیین‌نموده بودپذیرائی‌می‌شدند.

جناب آقای جم رئیس الوزراء و بیسار جهانبانی رئیس اداره کل صناعت وآقای پاك روان والی‌ایالت نیزدرساعت مقرر حضوریافتند.

بقیه‌درصفحه ۴

مهمانخانه آستارا

هرشب از کستر از ساعت۸ بعدازظهرشروع می‌شود وپرو گرام باآرتیست ازساعت ۱۰٫۳۰ بعد از ظهر شروع خواهد شد

روزهای‌جمعه ته دانسان ازساعت ۶٫۳۰ بعد ازظهر وپرو گرام باآرتیست از ساعت ۸ بعد از ظهر شروع خواهد شد .

نمره اعلان ۳۶۸۹ — ۱-۲

اعلان

در نتیجه مسابقه که اخیراً برای اعزام ۲۰ نفر دانشجو به اروپا بعمل آمده مراتب ذیل اعلان می شود .

عده داوطلبانیکه اسم خودرا برای‌شرکت درسابقه ثبت کرده بودند ۲۰۶ نفروعده شرکت کنندگان در امتحان ۱۸۴ نفربوده ونتیجه‌مسابقه بقرارذیل است:

ازبین ۱۸۴ نفرمزبور فقط ٤ نفردانشجویان ذیل شرایط لازمه رادارا بوده‌اند باین معنی که لااقل دارای۶۵ درصد ازمجموع نمرات بوده ودرهیچیك‌ازموادردنشده‌اند

دانشجویان مزبورعبارتند از :

۱ـ ضیاءالله شهیدی
۲ـ حسن سجادی
۳ـ اسمعیل عرفانی
٤ـ محمد مهدی سمیعی

از آنجائی که عده فوق برای منظور بانك کافی نمی‌باشدلذا بانك‌ملی ایران درنظر گرفت ازبین سایرشرکت کنندگان ۸ نفردیگررا که ازحیث نتیجه‌امتحانات برسایرین‌مقدم‌هستنداانتخاب کند.

اسامی این‌عده بقرارذیل است :

۵ـ پرویز مهروزی
۶ـ عبد المجید مهیار
۷ـ رضاعمادی
۸ـ عنایت الله اسمعیلیان
۹ـ ابوالقاسم خردجو
۱۰ـ علی‌عطری
۱۱ـ ایریم اسحق
۱۲ـ یعقوب اوریان

بنابراین به‌آقایان فوق‌الذکر اخطار می‌شود که روزشنبه ۹ آبانماه ۱۳۱۵ بدایره‌کارگزینی بانك‌ملی مراجعه نمایند تاترتیب مسافرت آنهاداده شود

ضمنا برای سال‌آینده بانك‌ملی درنظر دارد اشخاصی‌را باروپابفرستد که‌لااقل یکسال سابقه خدمت دربانك‌ملی داشته باشند . سایر دانشجویانی که درمسابقه اخیر شرکت کرده اند می توانند درخواست استخدام ببانك بدهند . بانك‌ملی ایران چهل نفر از آنهارا بخدمت خواهد پذیرفت و در ظرف این‌یکسال نصف‌حقوق آنها پرداخت‌شده ونصف‌دیگربحساب آنها پس انداز میشود

بنابمراتب فوق‌آقایانی که مایل باشندمیتوانند تاتاریخ ۳۰ آبانماه ۱۳۱۵ بدایره‌کارگزینی بانك‌مراجعه نموده تاقراراستخدام آنهاداده شده وپس‌ازیکسال خدمت‌درمسابقه آیندمشرکت نمایند .

نمره‌اعلان ۳۶۹۰ — ۱-۲ — **بانك‌ملی ایران**

اعلان

مژده به بانوان

شعبه پوست فروشی (شرکت سهامی پوستهای نرم طهران) درمحل شرکت مقابل بازار جنب نکیه دولت افتتاح شد انواع پوستهای بره جهة پالتو . بقه سر دست وپوستهای روباه همه رنك بفروش میرسد .

نمره اعلان ۳۶٤۶ — **شرکت سهامی پوستهای نرم تهران** — ۲ - ۵

مفقود شده

درشب ششم ماه جاری چمدان و کیف دستی این‌جانب که محتوی اسناد ونوشتجاتی بوده بین‌شهر شاهی وطهران مفقود گردیده از یابنده تمنی دارم در خیابان ناصریه جنب بانك عثمانی به‌آقای حاجی هاشم ضیافت تحویل داده سیصد ریال حق الزحمه دریافت دارد . احمدطهرانیان

نمره اعلان ٦٦٦۰ — ۱ — ۲

اعلان پرسود

مهمانخانه امیریه سه راه مازندران خراسان و طهران که در بهترین و مصفاترین نقطه فیروز کوه واقع گردیده برای اجاره حاضر است طالبین بتلفن نمره۱۸۱۲۰ رجوع‌فرمایند.

نمره‌اعلان۳۶۰۹ — ۲-۲

خود را درشرکت ایرانی بیمه کنید

شرکت سهامی بیمه (ایران)

خیابان لاله زار — تلفون نمرهٔ۱۹۰۳

با۲۰ ملیون ریال سرمایه

بیمه حیات — حوادث ـ حریق — اتوموبیل — حمل و نقل

برای گرفتن هر گونه اطلاعات بدفاتر شرکت مراجعه فرمائید

نمره اعلان ۳۲۵۳ — -٤-

پالتوهای اطلسی مغازه قدس شاهین

دیدن دارد — نمره اعلان۳۲۵٤

مسائل جاری

لوله کشی

آب تهران

اعلان شهرداری راجع بمناقصهٔ تهیه لوازم وانجام کارهای مربوط بتهیه آب خوراکی شهر تهران مژدهٔ برای عموم علاقمندان بنعمت تندرستی بود

اززمان تشکیلات جدید شهرداری که مولود اصلاحات عصر درخشان حاضر است همواره دوموضوع مهم مورد توجه شهرداری تهران بوده است ، یکی موضوع روشنائی شهر وتامین برق تهران وحومه و دیگری مسئله آب خوراکی

این دوموضوع اتفاقا ازجملهٔ مسائلی نبود که بشود بایك تصمیم فوری وسریع ازحیز فکرو دائرهٔ حرف ومطالعه وارد مرحلهٔ عمل گردد مخصوصا مسئله آب خوراکی شهر وعملی کردن نقشهٔ لوله کشی را گذشته ازآنکه اصل موضوع نیازمند مطالعات دقیق فنی میباشد وعلاوه ازآنکه باید تمام جزئیات مربوط باین عمل را ازلحاظ خصوصیات فنی رعایت کرد انجام نقشهٔ آن نیز مخارج زیادی دارد که قبلا بایستی برآورد وپیش بینی نموده وسپس دست باینکار زد .

ما معتقدیم که بیشتر تامل شهر داری تهران در انجام لوله کشی و تهیه آب خوراکی شهر مربوط بتامین مخارج اینکار بوده نه نقص مطالعات فنی ، چه ، با این همه سوابق ونقشه هائی که در شهرداری طهران راجع بلوله کشی آب موجودست ومطالعات مهندسین در این زمینه نمی شود گفت در مطالعات مقدماتی اینکار نقیصهٔ وجوددارد چیزی که شهرداری را از عمل بانجام این نقشه تا کنون باز میداشته همان قسمت مخارج این کار بوده است .

بدیهی است بااعلان مناقصه وترتیب مسابقهٔ که در این کار داده شده است ، وسائل مقدماتی انجام این امر مهم فراهم گردیده و شهر داری تهران پس از توفیق تاسیس کارخانه برق که روشنائی شهرو حومه را تأمین وبی تواند ۲۴ ساعت شهر تهران را از حیث دارا بودن کوران الکتریك خوشبخت سازد ، اینك میرود دومین قدم را برای مهمترین عمل بزرك خود بردارد .

مسئله آب خوراکی تهران . چنانکه اشارت شده ازمهمترین مسائل شهری ورکن عمدهٔ تامین تندرستی مردم میباشد .

درحقیقت یك قسمت زیادی ازامراض وناخوشیهای عمومی از آب ناپاك سر چشمه میگیرد . اصل مبارزه با امراض و ناخوشیها امروز تنها منحصر به تداوی افراد بیمار و تاسیس موسسات بهداشت عمومی سوده بلکه دردرجه اول موضوع جلو گیری ازبروز امراض مورد توجه میباشد ،

« وعلاج واقعه قبل ازوقوع باید کرد »

سر فصل پرو گرام مبارزه وبی کارصحی رازینت داده است ویکی از مؤثر ترین وسائل وقاطعترین اسلحه ها برای جلو گیری از بروز امراض و ناخوشیها نمیزی وپاکی آب خوراکی است .

آب از هرچیزی که تصور کنید در صحت وتندرستی افرادبیشتر تاثیر داشته وزندگانی وحیات عمومی وابسته بپاکی و تمیزی آنست - و ازاین نظر تهیه آب خوراکی شهر و لوله کشی وابستگی کامل بسرنوشت صحی و تندرستی افراد داشته وبا اقدامی که شهر داری تهران میرود شروع کند ، یك فصل درخشان دیگری برفصول اصلاحات عصرفرخندهٔ حاضرافزوده میشود.

در این جا بی مناسبت نمی دانیم که باین نکته اشارتی نمائیم که ما هنوز شاید اینطور فکر بکنیم که شهرداری وعملیات شهر داری از زندگی و تشکیلات حیات اجتماعی ما جداست ، در صورتی که اینطور نیست ، شهرداری وظیفه دار است که آسایش ورفاه عمومی را در حدودوظایف وسیع وسنگین خود تامین کند وبردم هم موظف هستند که در انجام وظایف شهر داری بسهم خود کمك کنند ، دستورها ، مقررات و نظامات مربوطه شهرداری را که بدون شك برای حسن انجام وظایف او وضع گردیده است رعایت نمائیم- وطبعا هرچه بیشتروبهتر بوظایف خود عمل کنیم آسایش بیشتری خواهیم داشت

اینك شهرداری تهران مقدمات تهیه آب خوراکی شهررا میرودفراهم کند وموضوع را بمناقصه گذارد ، و در این مناقصه قائل بمسابقه شده ، سوابق موضوع را در دسترس شرکت کنندگان گذارده است و امیدواریم که در اینکار مانند سایر کارهای بزرك که تا کنون انجام شده است شهرداری تهران موفق شود و یکمرتبه ارقام آمار (احصائیه) امراض و ناخوشیهای گوناگونی که بواسطهٔ آب خوراکی پیدا میشود پائین بیاید ونعمت صحت و تندرستی رابرای سکنهٔ پای تخت کامل وکامل تر سازد.

کوتاه کن

شما روزی چند

کیلومتر راه میروید؟

دربودابست زوزف اربولد دانشمند واستاد معروف یك آمار (احصائیه) ای تهیه کرده است که از مطالعه آن می توان فهمید کسانیکه مشاغل وحرفه های مختلفه دارند چند کیلومتر در روز راه می پیمایند .

بعقیده این دانشمند (انسان کوچه گرد) بطور متوسط در روز ۱۸۰۹۸ قدم بر می دارد یعنی من حیث المجموع ۱۳ کیلومتر راه میرود .

ازاین لحاظ فعالیت و پردوی بانو واداره کننده خانه اختصاصا شدید است زیرا خیلی مادر است که تعداد قدمهائی که کارها و مشغولیات مختلفه بوی تحمیل می کنند کمتر از ۲۳ هزار قدم یعنی متجاوز از ۲۰۰ کیلومتر و تقریبا ۸۶ هزار کیلو متر در سال باشد .

بنابراین تعجبی نیست که بدانیم کارمن رستوران ۵۰ کیلومتر درروز راه می رود حال آنکه پرکار ترین دلالها بیش از ۳۵ کیلو متر راه نمی روند . ونیز یکزارع ساده در بحبوحه کار های زراعتی اش بانهایت سهولت ۴۰ کیلومتر در روز راه میرود .

چندرقم اعداد مفیدی که درنظرست دراین خصوص یادداشت میشود:

« پاسبان شهربانی در روز ۳۲ کیلومتر راه میپیماید »

« طبیب مریضخانه درروز ۳۰ کیلو متر راه می پیماید»

« دانش آموز درروز ۲۵ کیلو متر راه می پیماید »

« اشخاص مهمل و بی دست و پادرروز ۲ کیلومتر و ۵۰۰ متر راه میروند»

« رقاصهای ناتر درروز ۱ کیلومتر و ۵۰۰ متر راه میروند»

صفحه های گرامافون بجای ناقوسهای کلیسا

دریك کلیسائی که بتازگی دریکی ازدهکده های انگلستان ساخته شده است معمار آن بجای ناقوس های قدیم دستگاه جنس صوت درآن قرار داده وبنابراین ساکنین قراء و آبادیهای دوروبنزدیك بسهولت ووضوح میتوانند مشهورترین آهنگهای دنیا را که درصفحات متعدد پرشده است بشنوند یك دستگاه بلند گو در جلو صفحه قرار داده و صدا را رسا و دامنه دار جلوه میدهد

رقعه دعوت برای مسافرت مجانی

بقراریکه در روزنامه فرانکفورتر زیتونك چاپ فرانکفورت نوشته شده است در نتیجه یك طوفان و رعد و برق شدیدی که هفته گذشته در سواحل پروس شرقی حادث گردید مقداری اشیاء و خورده ریز های مختلفه بواسطه امواج عظیم دریای بالتیك به ساحل ریخته شد . یکی از اهالی کوانز در حالتی که برای یافتن چیز های خوب در بین خورده ریزهای زیبور جستجو میکرد حیلی متعجب شد ازاینکه درجوف یکبطری خالی سربسته مکتوب ذیل رایافت

« در کنار دریزابل زیلن کسی که این رقعه را پیدا کند مجاور خواهد بود یك مسافرت مجانی به نیویورك نموده و چهارده روز هم آن جا توقف کند تمام مخارج این مدت از طرف صاحب مکتوب پرداخته خواهد شد

نشانی (بر کنکتن . نیویورك ویلسونستریت نمره ۱۵)

البته بدیهی است این مرد فورا مراتب را مطابق آدرس بر کنکتن نوشت وحالا بانگرانی زیاد انتظار دارد بفهمد آیا مقصود اواز این کار شوخی است یا جدی

بودجه صدسال قبل فرانسه

درصدسال پیش یعنی سال ۱۸۳۶ بودجه جمع وخرج کشورفرانسه بیکبلیون وچهل وشش ملیون دویست وسی ودوهزاروصدوهشتادودوفرانك بالغ شده بوده است.

عایدات یك ستاره سینما

معروف است که ستاره های سینما مبالغ هنگفتی برای صنعت خود اخذ مینمایند ازجمله کاری کوپر- ستاره معروف هالیوود، یك کنترات پنج سالهٔ با کمپانی « گلدوین» برقرار ساخته است که بنابرآن هرهفتهٔ یکهزار پوند پول خواهد گرفت بنابراین عایدات ماهیانه مشارالیه درحدود ۴۵۰۰ پوند خواهد شد که اگرضرب در ۸۰ ریال گردد بالغ بر ۳۶۰۰۰۰ ریال یا سرمایه یك تاجر متوسطی خواهد بود

حکایت روزانه — از افسانهای خارجی بقلم: کاودسول

شوهر کر

مادام مشین تنها یك عیب داشت آنهم داد و فریاد او بود در صورتی که او یکزن فداکار، فعال رشید ، صرفه جو ، تحصیل کرده، شوخ ومهربان بود معذلك زیاد داد وفریاد میکرد اینهم دلیل بدی او نبود شاید احتیاج زندگی او را باینکار وامیداشت وشاید از احساس صدای خود خوشش میامد بعلاوه موقع داد وفریاد بیش ازسایر اوقات وظایف خویش را انجام می داد.

همینکه گردوخاکی روی اشیائی که آن را تمیز کرده بود میدید ، باجبری راسرجای خودمی دید، وقتی که هیزم درست نمیسوخت وبا لوبیا درست نمی پخت او متغیر شده فریاد می کشید گویا این بس نبوده که شوهر خود مسیو مشین را نیز بیداد وفریاد می گرفت درصورتی که آرتورمشین آدم بسیار خلیق بوده وهیچوقت خرده گیری در کارهای زنش نمی کرد باوجود این روزی شود که ازطرف مادام مشین دچار تعرض نشده ومورد تغیر واقع نشود.

این زن تصور نمی کرد که مرد فقط موجب بهم خوردن انتظام خانه است وشوهر خودرا ازاین حیث دچار اتهامات می نمود مسیو آرتورمشین بیچاره هم تن بقضا داده وسکوت می کرد گرچه سکوت شوهر بیشتر موجب غیظ زن می شد معذلك هر طوری بود مشار الیه تحمل را پیشه خود ساخته بود-

با تمام این مراتب این زن شوهرهمدیگر را دوست داشتند ومحبت عمیق آنها باهیچ یك از این قضایا بهم نمی خورد زیرا هردو میدانستند که زندگانی دور ازیکدیگر برای آنها میسر نیست . این وضعیت تاموقع تقاعد مسیومشین ادامه داشت اما همین که مشارالیه دست از خدمت کشیده ودر خانه خویش عزلت اختیار نمود دادوفریاد مادام مشین چندین برابر شد معذلك مسیومشین تصمیم گرفت که ابدا نفرولند زنش اهمیت ندهد از طرفی زن او مطابق اخلاق مخصوص خویش سکوت شوهرش راحمل بر بی اعتنائی نموده خلقش تنك تر میشدو بیشتر نسبت بمسیو مشین پرخاش می کرد کار بجائی رسید که شوهر بیچاره مستاصل شد وبفکرچاره جوئی افتاد اتفاقا همین چاره هم بدست خود مادام مشین پیدا شد روزی که مشارالیها نسبت بشوهر خود عصبانی بود و او هم جوابی بداد وفریاد وی نمیداد بازوی مسیومشین را گرفت فشار داد و گفت :

— تومکر کری که حرفهای مرا نمیشنوی

این سؤال بارقه امیدی درکله مسیو مشین ایجاد کرد چرا او کرنشود ؟ چه مانعی دارد ؟ اینکه بهترین وسیله خلاصی ازدست زنش می باشد لذا از همانروز تصمیم بکری گرفت چیزی آسانتر از این چیست ؛ ابتدا از پیدایش صداهائی در گوش خود شکایت کرد و ببعضی سؤالات جوابی نداد ، در حین بازشدن در عقب سرش نگاه ننمود و وقتی که کسی جلو اوظاهر میشد مثل اینکه از ورود او خبر نداشته یکه میخورد مردم این حالات را حمل بر تقلب ساعه و کری او کرده دلشان بحال او می سوخت خلاصه مسیومشین این اوضاع رایش برده همه روزه مقداری آنرا توسعه میداد تااینکه درعمل خود کسب موفقیت نمود .

زنش اقدام بمعالجه او کرده نزد دکتر برد البته تشخیص صحت وعدم کری ممکن نبود لذا کسی نتوانست پرده از روی نیرنك او بردارد و مسیومشین رسما بکری شناخته شد و بدین ترتیب ازرحمت دادن جواب به پرخاشها و سؤالات عجیب وغریب زن خود خلاص گردید ومادام مشین ازاین تاریخ ببعد هرقدر دلش می خواست می توانست فریاد بزند ومسیومشین حق داشت که دیگر حرفها و فریاد های اورا نشنود فقط اندیشه مسیومشین ازاین بود که مبادا روزی غافل گیرشده و پرده از روی کارش برداشته شود آنهم براثر هوش سرشاری که داشت پیش آمد نمی کرد .

چیز عجیبی است که مادام مشین دیگر از این تاریخ به بعد از داد و فریاد های خود کاست مثل اینکه بیشترداد وفریادهای مشارالیه رای این بوده که چرا جواب حرفهای اورا نمی دهند ممکن بود علت دیگری هم داشته باشد آنهم اینست که موقع حرف زدن باشوهر کر خود ناچار بود زیاد فریاد بکشد که اینهم زحمت داشت خلاصه کری مصنوعی مسیو مشین بصرفه او تمام شده و می رفت نفس راحتی درکلبه ومحل ارزوای خود بکشد

متاسفانه روزی مادام مشین مبتلای برونشیت سختی شده وبعداز چند روزی در گذشت واین ضربت برای مسیومشین بیچاره بقدری سخت وکار گر بود که کری خود را فراموش کرد و دیگر محتاج هم نبود که من بعد خودرا کر قلمداد نماید حتی از اینکه اوزنش را با این کری مصنوعی تاآنوقت فریب داده بود متاثر گردید بعدازانجام مراسم تشییع جنازه که تمام اهالی قریه برای تسلیت دادن مسیومشین بمنزل اوآمده بودند با کمال حیرت مشاهده کردند که مشارالیه دیگر کرنیست وحرفهای همه را خوب استماع میکند هر کس ازاهالی قریه وقوع معجزه وخارق العاده ای را در این امر معتقد شدند دکتر قریه که یك عالم متبحر ومرد دانشمند و خیلی باهوش بودابن واقعه را ازطریق علم شکل ذیل ایضاح نمود:

« مسیو مشین بر اثر فوت عیال حودبی اندازه متاثر شده واین ضربت سخت روحی چنین عکس العملی درتشکیلات عضوی اوتولید کرده که یکدفعه گوشهای اوباز شده است »

نظر باینکه مسیومشین ازاین وضعیت بدین ترتیب خوب خلاص شده بودایدا بخیال ردعقیده دکتر نیامد وامروزه همه مردم قریه اورا یك آدم حلیم ویك شوهر علاقمند بعیال خود می شناسند ودر واقع اوهم سزاوار این تقدیر میباشد

یادداشت های هیئت اعزامی اطلاعات — ازطهران تاخوزستان

در راه عراق

این پیر مردورزیدهٔ دل زنده چابك وسریع شاگردان را فن ورزش میاموزد نوای ضرب سریعتر شده حرکات پیر مرد تندتر گشته جوانها گرداگردش چون نگینی که دورخلقه را گیرند با پاهای ورزیده خود بجست وخیز میپردازند واقعا موسیقی چه تاثیر غریبی درکلیه لیقیات روحی اشخاص دارداین آهنك ضرب این آواز پرشور مرشد این فرمانهای منظم میاندارهمه دست بهم داده ایجادیك حرکات موزونی را درابدان ورزیده این جوانان مینماید که تماشایش برای همه مفرح میباشد ایرانیان را از قدیم ورزش یار وندیم بوده است اسب سواری چوکان باری کشتی گیری پهلوانی ورزشهای قهرمانی تمامی آنها ازاختصاصات روحی ایرانیهای قدیم بوده است همه چیز تغییر کرده زورخانه ها هم ازصورت پیش که واقعا مانند بیغولهٔ تنك وتاریك بود خارج شده شیشه های بلند بادریچه های بزرك نور و هوا را بقدر کافی داخل کرده و ورزشکاران از آن استفاده می نمایند حق شاگردی و استادی دراین میدان کوچك ورزش بخوبی محفوظ است بدوا شاگردهادر کودتعمایات ورزش میپردازند وسپس استادان واین حاکی ازاین است که احترامات یکدیگر را محفوظ داشته و این حقیقت را درك کرده اند که بایستی نوآموزان ازاستادان درس هنرو کمال فرا گیرند .

مرشد میخواند

(اگر رستم آنست که من دیده ام)

بمردی بر او را پسندیده ام

سر گرد دارد دوریش دو شاخ

کمر بند باریك و سینه فراخ

راست است ورزش کارباید سینه فراخ داشته باشد و روح آزاد مردی و مردمی باید توانا در ورزشکاران جمع باشد .

زورخانه را درحالیکه روح ما ازشادی سرشار است ترك گفته و بمرشد ومیان دار بدرود میگوئیم حالا نمی خواهم در اینجا در خصوص زود به بستر رفتن و زود ازخواب برخاستن اظهار نظری کرده باشم

ولی درشهر عراق مردم عادت دارند که شبها را زود بمنزل رفته وصبحها زودتر ازخواب برمیخیزند ساعت هشت شب عراق حکم نیمه شب طهران را دارد درشهر عراق یك سینما بنام سینما آریان موجود است ولی متاسفانه چندی است که تعطیل شده و اویا مشغول مرمت دستگاه آن میباشند

یك منظره ازجلسه کنفرانس هیئت اعزامی

آقای دها رئیس معارف عراق

هنگام صحبت درجلسه کنفرانس هیئت اعزامی

ازحکمران ورؤسای شهر دیدن میکنم همه درنهایت مهربانی در حالیکه از دیدن ما خوشحال شده استقبالمان کرده و در مجلس کنفرانس که در عراق تشکیل شده شرکت میجویند من در عراق چیزهای بسیار دیدم اغلب موسسات صنعتی مثل قالی بافی وغیره را دیدن کردم باهمه طبقات از نزدیك ملاقات کرده وبروحیات همگی آشنا شدم. ولی موضوعی که درشهر عراق فوق العاده توجه مارا جلب نمود جنبش معارفی این شهر میباشد رئیس معارف عراق آقای دها جوانی جدی ودرعین حال صمیمی و اداری می باشد

از او خواهش کردم که مدارس وبالاخص کلاسهای اکابررا دیدن کنیم با روی بازی تقاضای مارا پذیرفته و موقع را برای روز بعد تعیین می کند ماشهروخیابانها ومردم را از نزدیك دیده ایم حالاهم که روز بپایان رسیده ورفتن بدبیرستانها و دبستانها بفردا انجامیده است از رفقا خواهش می کنم که شهررا ترك گفته و دراطراف شهربگردش بپردازیم .

دیا ایام تحصیل بحیرباد یکی از دوستانم که بگاه تحصیل هر دو در یك طبقه می نشستیم پرسان و جویان سراغم را گرفته بمنزلم آمده وچون در منزل نبوده ام دربی ام بخیابان آمده است چشمهای هردویمان ازغایت خوشحالی برق زده یکدیگر رادر آغوش گرفته صورت همدیگر را می بوسیم ، میگوید فلانی اینجا چه کار میکنی اظهار میدارم به دیدن دوستان آمده ام ، سیگاری بعارفم کرده و براه رفتن دعوتم می نماید . گویان و خندان شهررا ترك گفته وبرای هواخوری وباصطلاح تجدید قوای دماغی بخارج شهر میرویم .

آفتاب فرو نشسته و هوا در نهایت اعتدال است باغ انگوری که از میان آن عبور میکنیم آن سدس غرای منو چهری را بخاطرم آورده که می گوید :

« خیزید و حز آرید که هنگام خزان است

باد خنك از جانب خوارزم وزان است

دهقان زنجیر سرانگشت گزان است.

این برك رزان است که بر شاخ رزان است

گوئی بمثل پیراهن رنگرزان است »الخ

راستی چه تشبیه بجائی کرده است این برك های رزان که واقعاً بصورت پیراهن رنگرزان در آمده است تماشایش درس های عمیقی را به بیننده می آموزد

ازمیان بوستان عبور می کنیم این برگهای شنگرفی بما میگوید که ما روزی سبز و خرم بودیم وظائفی را که بحکم طبیعت بدوش داشتیم آن وظایف را در نهایت صحت انجام دادیم ، چارهٔ نیست باید از ناموس لایتغیر همان طبیعتی که ما را بوجود آورده است پیروی کرده و کم کم راه نیستی را در پیش گیریم .

کمی درفکر فرو رفته ام رفیق زمان تحصیلم در گوشم میگوید فلانی کجا ها را سیر میکنی میگویم هیچ ، در این خیالم که جوانی هم باقی نمیماند می آئیم ومیرویم اما نه باختیار بلکه بجبر، پوستخندی زده و دریاسخم اظهار میدارد ؛ ترا بخدا حالاهم که بهم رسیده ایم مارا گرفتار مباحث پرپیچ وخم فلسفی مکن ؛ ازهر کجا که آمده باشیم و بهر کجا که برویم بحکم طبیعت یك تکالیفی را موظفیم که انجام دهیم

مسائل خارجی

امپراطوری انگلیس

و تاریخچه کوچکی از آن

بعد از ورود اعلیحضرت ادوارد هشتم پادشاه انگلیس و امپراطور بریتانی بتر که واقامت در شهر اسلامبول جراید اسلامبول مقالاتی راجع بانگلستان انتشار داده و گراورهای متعددی از اعلیحضرت مذکور اززمان طفولیت یعنی ازموقعیکه دوسه ساله و دربغل ملکه معروف انگلیس ویکتوریا بوده ، عکس موقعیکه پرنس دو گال و ولیعهد بوده و بالاخره عکسهای موقع سلطنت شان را چاپ کرده اند من جمله روزنامه جمهوریت درضمن مقالات متعددی که بهمین مناسبت انتشار داده است مقاله ذیل را چاپ کرده که از نقطه نظر اهمیت تاریخی آن ذیلا اقتباس میشود :

در اوایل قرن هفدهم میلادی انگلیس عبارت از جزایر بریتانی درمنتهای الیه اروپای غربی بود باداشتن کشتیهای تجارتی وجنگی تا آنوقت بواسطه نیروی دریائی شهرتی پیدا نکرده بود با اینکه اطراف مملکت انگلیس محصور با آب میباشد معذلك تاآنوقت اهالی این کشور مانند سایر کشور های اروپا گذرانشان بوسیله زراعت بود وهنوزانگلیسها دارای امپراطوری مستملکات شبیه اسپانی ، پرتقال وهلند نشده بودند .

با این مراتب در اواخر قرن نوزدهم نفوذ انگلیس ازجزایر کوچك خود بقسمت مهمی ازنقاط مختلفه دنیا سرایت کرده مساحت امپراطوری معظمی که در نتیجه زحمات سه قرن بوجود آورده بود بالغ بر ۳۵٫۸۰۰٫۰۰۰ کیلو متر مربع گردیده که این مقدار مساحت معادل ربع کاسه قاره های دنیا ، سه برابر کلیه اراضی اروپا و صدبرابرجزایر بریتانی است و نفوس امپراطوری انگلیس رویهمرفته بالغ بر ۴۵۰٫۰۰۰٫۰۰۰ نفر بوده که اینهم معادل ربع کلیه نفوس عالم ، معادل نفوس کشورهای اروپا وده برابر نفوس خودانگلستان میباشد(۱)

در قرن نوزدهم تجارت وصنایع درانگلستان توسعه یافته برای تامین ارتباط خود بامستملکات و تامین طرز مبادلات تجارتی با آنها دارای نیروی دریائی تجارتی بزرك بالغ بر ۱۸۳٫۵۵ فروند کشتی باحجم عمومی ۱۱٫۷۱۶٫۴۳۵ تن بوده وبرای محافظت این ناوها و نگهداری امنیت سواحل امپراطوری که در حدود ۶۵٫۵۰۰ میل بحری بوده بزرگترین نیروی جنگی دریائی دیارا مالك بوده است.

این امپراطوری وسیع که در تاریخ دنیا بنظیر آن از حیث عظمت مصادف نمی‌شود بر اثر فعالیت متمادی سیصد سالهٔ ملت انگلیس بوجود آمده است مراحل تاسیس امپراطوری انگلیس مطابق جریان ذیل بوده است:

در قرن شانزدهم میلادی انگلیسها درثروت های سرشار منتقله از مستملکات هلند، اسپانی و پرتقال بوسیله هجوم ازطریق دریا شرکت نمودند در قرن هفدهم شروع بگذاشتن شالوده امپراطوری انگلیس شده ودر عین حال فتوحات مستملکه در اقیانوس اطلس وهند رخ داده اولین مستملکه که در اقیانوس اطلس تصرف گردیده اند جزیره ژامك بود اولین مستملکه موسسه آنها و برزیلا واقعه درساحل غربی امریکای شمالی می‌باشد (سال ۱۵۸۳ میلادی) نقاطی که درشرق انگلیسها بتصرف درآورده اند عبارتست ازسورت(سال ۱۶۱۲) مدرس(۱۶۳۹) بمبئی (۱۶۶۸) وسواحل افریقا .

فتوحات اولیهٔ مستملکاتی انگلیس به دست دولت نبوده بلکه نتیجهٔ عملیات کمپانی تجارتی می باشد که تحت حمایت دولت انگلیس بود . در قرن هیجدهم میلادی انگلیس ها بوسیله ضمیمه کردن بعضی از اراضی مستملکاتی فرانسه . اسپانی هلند امپراطوری انگلیس را وسعت داده از این تاریخ سیاست انگلیس کمتر با وضعیت اروپا اشتغال داشته و بطور کلی متوجه مستملکات گردیده ست انگلیس ها از بحران های سیاسی موجوده در اروپا استفاده نموده علاوه از خارج کردن فرانسوی ها از کانادا و هندوستان وبندر جبل الطارق رابرای محارست دریای سفید از اسپانیها گرفتند ۱۷۱۳

انقلابات صنعتی که در اواخر قرن هیجدهم در انگلستان رخ داد جریان زندگی رازیر و رو نمود وبدین ترتیب انگلیس ها از اعاشه بوسیله خاك به اعاشه بوسیله صنعت انتقال یافتند

با شروع قرن نوزدهم ممالك اروپا داخل دوره انقلاب گردیدند وانگلیسها در این موقع موفق باستحکام و تکامل و صنعت جدید خود شدند واین تکامل این کشور را داخل صحنه سیاست وسیع مستملکات نمود در قرن نوز دهم انگلیسها دایره مستملکات خودرا که تا آنوقت منحصر به سواحل ممالك مربوطه بوده بعداز تطبیق قوه بخار درماشین ها بداخله های ممالك توسعه دادند فتوحات کامل هندوستان و افریقا در این مواقع صورت گرفت

مهم ترین موضوعی که در تشکیلات این امپراطوری وسیع که در یکمدت بالنسبه قلیلی که عبارت از سه قرن بود دیده می شود متفرق بودن این مستملکات وغیر متجانس بودن نفوس آنها می باشد ومطابق تقسیماتی که شده صدی ۱۶ امپراطوری انگلیس از آسیا صدی ۲۴ از استرالی صدی ۲۷ از افریقا ، صدی ۵۲ از امریکا و بالاخره صدی یك آن از اروپا بود (۲)

بعضی از اقسام این امپراطوری وسیع از قبیل کانادا ، افریقای جنوبی استرالی وزلاند جدید باانگلیسهائی مسکون میباشد که اروطن اصلی بدانجا ها هجرت کرده اند ودر هریك ازاین نقاط یك دولت انگلیسی وجود دارد

چیزیکه ازهمه مهمتر در این امپراطوری وجود دارد اینست طبیعت مردمان و اهالی نقاط امپراطوری انگلیس و منافع آنها با یك دیگر جور میاید و آنچه که در سیاست امپراطوری انگلیس عامل موثر میباشد اینست که ملت انگلیس مانند فرانسه ، اسپانی و غیره سیاست امپراطوری را تعقیب نکرده بلکه سیاست این ملت فقط روی اداره کردن مستملکات قرار گرفته است

(۱) از کتاب ومانژون بریتانیك پاریس آز کلین سال ۱۹۲۷

۲ ـ از همان کتاب مذکور

مخبرین ولایات

زنجان

جشن ورزشی

سه ساعت بعداز ظهر روز یکشنبه ۲۶ مهر مجلس جشن ورزشی دانش آموزان منعقد پس ازانجام قسمتی ازبرنامه چون هوا سرد وممکن بود برای دانش آموزان مضر باشد آقای وزیر اجازه اتمام برنامه را دادند

ومجلس درساعت پنج بعداز ظهر بااعطاء مدال ورزشکاران خاتمه یافت واشخاص ذیل موفق بدریافت مدال گردیدند

سیدعلی اکبر موسوی ـ کاظم رهبری ـ امیر مستشیری ـ زاهدی ـ سیدمحمد فاطمی نژاد ـ محسن سامری ـ ابوالفضل امینی

آقایانی که موفق باخذ مدال موسیقی شده‌اند آقای پرویز مستوفی ـ حسین مستوفی ـ دارائی ـ عسگری، وخانم اختردادوری فرد وامینه خانم وخانم ناصری نیز هریك موفق باخذ مدال موسیقی وپهلوانی باهم شدند.

کنفرانس رئیس دانشکده فنی

در ساعت ۷ بعد ازظهر همین روز کنفرانسی از طرف آقای رهنما رئیس دانشکده فنی راجع بارتباط کامل ریاضیات با امور معاشی و پیشرفت سریع علم درسایر ممالك ایراد شدومجلس درساعت ۸٫۵ بعدازظهر خاتمه یافت.

خلاصهٔ نطق رئیس معارف راجع بشرح ساختمان دبیرستان

در آغاز سال تحصیلی ۱۳۱۳ از طرف وزارت معارف تصمیم شروع ساختمان دبیرستان پهلوی اتخاذ گردید و محل فعلی برای این ساختمان در نظر گرفته شد .

مساحت کلیهٔ این دبیرستان ۲۵۵۰۰ متر مربع است که ۱۹۴۰ متر مربع آن در زیر بنای ساختمان اصلی است و از مرداد ۱۳۱۳ طبق نقشه مسیو مارکف مهندس وزارتخانه تحت نظر آقای گرگانی شروع بساختمان گردید.

مخارج منظوره برای این ساختمان مبلغ ۵۴۵۰۰۰ ریال بوده که ۲۱۷۸۳۷٫۶۵ ریال آن بابت اجرت کارگر و ۲۲۷۱۶۲٫۳۵ ریال صرف خرید مصالح لازمه شده‌است،

پس از اتمام بنا برای تهیه اثاثیه دبیرستان مبلغ ۳۵۰۰۰ ریال از طرف وزارت خانه بعنوان اعتبار تصویب شد که بوسیله آن قسمتی از اثاثیه دبیرستان تهیه وبقیه دردست اقدام است که بزودی خاتمه خواهدیافت .

ساختمان اصلی دبیرستان دارای ۶ اطاق درس و یك اطاق برای رسم ونقاشی و ۳ اطاق برای آزمایش کاهها و یك طالار برای ورزش و یك طالار برای نطق وخطابه و یك اطاق ناهار خوری و یك اطاق بجهة دبیران و دو اطاق برای امور اداری دبیرستان میباشد و علاوه برساختمانهای فوق الذکر ساختمان های دیگری از قبیل آشپزخانه واطاق های انبار وغیره دارا می باشد

اردبیل

تعمیرات بقعه شیخ صفی الدین

تعمیرات کاشی کاری نمای رواق بقعه شیخ صفی الدین خاتمه یافته وقریبا شروع بتعمیرات کاشی کاری سردرب بقعه مذکور خواهند نموده از لحاظ کتیبه‌های معصلی که درسردرب بقعه میباشد ساختمان وتعمیرات قسمت مذکور دارای اهمیت زیادمیباشد

دستگیری قاتل

اسدالله فرزند لطف‌الله طایفه آلارلو قریه اکان ازمحال اردبیل مینابام ۱۲ ساله پسر دوست علی را بقتل رسانیده وپس ازارتکاب فرار نموده است قاتل بوسیلهٔ مامورین مربوطه دستگیر شده وقضیه تحت تعقیب ورسیدگی میباشد

درچهار باب آموزشگاه اکابر

بالغ بر ۸۰۰ نفر داوطلب در چهار باب آموزشگاه اکابر شهر اردبیل مشغول تحصیل میباشند که ازاول مهرر سما شروع بکار نموده‌اند

نوشهر

تعیین نرخ ارزاق

برای تعیین نرخ ارزاق وایجاد آسایش اهالی ازاین حیث روز ۱۸ مهر کمسیونی باحضور حکمران واعضاء کمسیون شهرداری ورؤسای دوایر دراداره حکومتی تشکیل گردید وراجع بارزاق وطرز تهیه نان و گوشت مذاکراتی بعمل آمدوتصمیمات مقتضی اتخاذ گردید.

بررسی بامور بهداشت

آقای کیوان فر کفیل حکومت پس از ورودبمحل مأموریت خود بامور بهداشت وبیمارستان نوشهر رسیدگی نموده ومقررشد که برای بررسی بوضعیت صحی اطفال همه‌هفته یکنفرطبیب ازطرف بهداشت برای معاینه‌اطفال بمدارس برود

عراق

تشکیل اولین جلسه انجمن نطق ومناظره

اولین جلسه انجمن نطق ومناظره دبیرستان دولتی پهلوی عراق درروز ۲۸ مهر تحت ریاست کفیل دبیرستان تشکیل گردید پس ازآنکه نطقهای مفصلی ازطرف آقای طاهری کفیل دبیرستان وآقای هشترودی مسئول انجمن راجع باهمیت و فوایدتشکیل این نوع مجالس ایراد گردید، آقای یحیی فراهی بسمت ریاست واصغر بکتاسی نایب رئیس وابراهیم دهکان ناظر ومحمدمحسنی بسمت دبیراول وبایکانی وعلی میرزائی دبیردوم تعیین گردیدند موضوع مناظره جلسه آتیه مقایسه فلم وزبان وتاثیرات این دو درروحیات اجتماع میباشد داوطلبین چهارنفر که دونفر طرفدار قلم ودونفر طرفدار زبان میباشند

جلسه درساعت شش بعداز ظهر ختم وجلسه آتیه موکول به ۵ آبان گردید .

مرند

جلوگیری ازامراض حیوانی

چندی قبل دراثر بروز مرض شاربون درقریه میاب مقداری از گوسفندان تلف گردید اهالی قضیه را باداره فلاحت مرند راپرت وآقای افلاطون پور متصدی دام پزشکی مرند بمعیت قریه مذکور وارد ودراثر تزریق واکسن نکلی این مرض را برطرف نمودند اهالی سپاسگزاری خود را کتبا بمقامات مربوطه ارسال داشته اند

درنه سال پیش

اطلاعات ـ ۷ آبان ماه ۱۳۰۶

درمجلس شورای ملی

در جلسه هفتم آبان ۱۳۰۶ مجلس شورای ملی لایحه واگذاری صدی پنج عواید مستغلات شهر تهران ببلدیه تهران مطرح مذاکره بوده ، وعده‌ای از آقایان نمایندگان مجلس معتقد بودند که همانطوری که برای شهر تهران عواید تهیه میشود برای ولایات نیز تدارك شود.

زیرا در لایحه مذکور واگذاری عواید مستغلات تهران ببلدیه از اول ۱۳۰۶ وبرای ولایات از اول ۱۳۰۷ منظور شده‌بود.

با وجود دفاعی که آقای وزیر معارف (آقای تدین) از نظریه دولت نمودند ، بازهم آقایان نمایندگان اقناع نشده و از جمله ناطقین آقای کازرونی بودند (مرحوم علی کازرونی نمایندهٔ بندرعباس) که راجع باین قسمت توجه دولت را بوضعیت ولایات جلب کردند وآقای یاسائی از لایحه دفاع نمودند، ومختصر همهمه و پنجالی بین آقایان نمایندگان رخ نمود وبالاخره پس ازیکساعت مذاکرات لایحه تصویب نگردیدوجلسه ختم گردید

تقویم اطلاعات

پنج شنبه

نوع تاریخ	روز و ماه	سال
شمسی پارسی	۷ آبان	۱۳۱۵
قمری هجری	۱۲ شعبان المعظم	۱۳۵۵
مسیحی میلادی	۲۹ اکتبر	۱۹۳۶
عبری صهیونیت	۱۳ حشوان	۵۶۹۷

طلوع آفتاب ۶ ساعت ۴۱ دقیقه بعد از نصف شب

غروب آفتاب ۵ ساعت ۱۹ دقیقه بعد ازظهر

تبریز

حسن استقبال از آموزشگاههای اکابر

دراثر تشویقاتی که از طرف مقامات مربوطه بعمل آمده عدهٔ زیادی ازبیسوادان برای تحصیل در آموزشگاههای شبانه نام نویسی کرده اند وفعلا در چهار باب آموزشگاههای فوق الذکر داوطلبان مشغول تحصیل میباشند

تغییر هوا وبارندگی

هوای تبریز ازاول مهر تغییر یافته وشروع بسرد شدن نموده ودر هفته اخیر هم دو مرتبه بارندگی کمائی شده است

مؤلف : گراهام سی تون

-۷۵-

نقشه W

یا طرح ۷۷

فصل هفتم - غروب و طلوع آفتاب

شماهم سعادتمند شده اید سافی و آفتاب اقبات از افق سرزده‌است واین اسباب خوشوقتی من است»

آنها چند دقیقه بصحبت پرداختند تاآنکه در آهسته بازشد .

« هربلش » گفت « سافی من ترا می‌خواهم »

گنتس گفت « بیا تو وچند دقیقه بما ملحق شو کارل»

« هربلش » داخل شد وبصندلی تکیه داد آنگاه خم شده صورت روزا را بوسید وباوی خدا حافظ نمود و در بروی آنها بسته شد .

فصل هشتم

در اعماق کوه

یك روزنهٔ نوری زمیان نرده های آهنی به میان اطاق نفوذ کرده بود . « سرهنك دونکن گرانت » در کمال آرامش و راحتی خوابید درحالی که روشنائی خورشید بصورتش تابیده و بازی میکرد .

یکنفر سرباز که صدای چکمه اش روی سنگهای در راهرو بلند بود نزدیك درآمد . یك دسته کلید در دست داشت و ازصدای بهم خوردن کلید ها معلوم میشد که دارد پی کلیدی میگردد عاقبت آنرا یافته و درمیان قفل نهاد .

صدای گردش کلید درمیان قفل آن کسی را که در آن اطاق بخواب رفته بود ازخواب بیدار کرد چشمان خود را باز کرد ولی حرکتی نکرد .

سرباز از در داخل شده مقداری نان با یك فنجان فلزی پر از آب در گوشهٔ تختخواب نهاد و استراق نظر نموده اززیر چشم به شخص خوابیده نظری افکند . چون دید بیدار است تبسمی نموده گفت « برخیز صبحانه ات حاضر است » گرانت احتیاج به دوستانی داشت حتی یکنفر دهقان نافهم و کند که موقتا بلباس نظامی درآمده باشد می‌توانست بوسیله مصاحبت با گرانت غم ساعات تنهائی ومحنت را تاحدی از دل اوبزداید .

« گرانت» برخاسته ونشست و گفت « متشکرم بعد چه اتفاقی خواهد افتاد ؟»

قراول مزبور گفت « من نمیدانم سعی میکنم بلکه بفهمم چه خیالی دارند آنگاه بتو اطلاع خواهم داد . »

نان مزبور عبارت بود ازیك تیکه نان جو خشك وسفت که بوسیلهٔ آب گرانت آنرا فورت داد ولی چون گرسنه بود از خوردن آن ناگزیر بود .

هوای آن سیاه چال حبس و گرفته بود صداهائی از خارج بگوشش میرسید بر خاسته نزدیك نرده های آهنی جلو پنجره آمد وسر خودرا درمقابل میله های آهنی گذارده و سخت فشار داد . ازمذاکراتی که درفضای حیاط میشد چیزی نمی‌توانست تشخیص دهد اوفقط دیوارها و کف دهلیزرا میتوانست ببیند که روی آن از گاه بگاه سایه قراول می‌افتاد .

« گرانت » روی تخت خواب نشست میل داشت یك شست وشوی خوبی نموده وصورت کثیف وپرازموی خودرا بتراشد . دوباره سروکلهٔ قراول پیدا شد.

گرانت ازوی سئوال نمود که آیا ممکن است شست وشوئی دراینجا نمود وصورت را تراشید

قراول جواب داد « من الساعه برای تو صابون می آورم ...»

گرانت تقاضا کرد که هوله نیز بیاورد.

قراول ازدر خارج شد درحالی که فنجان را بدست گرفته ودرمراجعت ظرفی پراز آب و یك قالب صابون با یك هوله آورد و گفت:

« سامانی بعداً خواهد آمد ولی این درصورتی است که رئیس قراولان اجازه بدهد »

دررا ازنو قفل کرده وایستاد تا گرانت بشست وشوی بپردازد . .

گرانت پیراهن خودرا بیرون آورد وروی سینه وسرخود آب ریخت .

آهسته پرسید « رفیق بگو ببینم چه خبرهائی داری با من چه خواهند کرد ؟»

قراول با کمال احتیاط ازمیان نرده ها نظری بخارج افکند ووقتی مطمئن شد ازاینکه کسی در آن حوالی نیست گفت «ساعت ده تورا نزد صاحبمنصب خواهند برد »

« گرانت» پرسید « بچه جرم وتحت چه عنوانی ؟ »

آن شخص جواب داد « بجرم فرار ازقشون وبی احترامی نسبت بصاحبمنصب مافوق هنوز مدارك کاملا بدست نیامده ولی از فراری که وکیل اظهار میداشت قضیه دردیوان حرب مطرح ودر آنجامحا کمه خواهی شد »

« گرانت » خودرا خشك نمود ولکن را با صابون و هوله بمستحفظ پس داد . مستحفظ ازدر زندان خارج شدودر رابروی زندانی قفل کرد .

« گرانت » دوباره روی زمین نشست . ساعت واوراق وپولش را از گرفته بودند ولیکن هنوز مالك بولوز قیمتی خود بود اسنادواوراق درلفاف آستر آن پنهان بود وازاین جهت خیلی مراقبت می‌نمود که مبادا بولوز ازدست برود و رازش از پرده برون افتد .

درحالی که دراطراف زندان قدم میزد بمعاینه زوایا و اطراف زندان پرداخت . راه فرار بکلی مسدود بود پس بهتر آن است که صبر کندوبافکر قدم بردارد .

فعلا بایستی دل اسیر مطیع را بازی کند ... تابیش آمدها یك صورت قطعی بخود بگیرد نخست باید بفهمد که کیفیت اتهام ازچه قرار است وصاحبمنصب باچه نظری باو می نگرد ... شاید بتواند با تمهید یك بهانهٔ هوشمندانهٔ خود را از مجازات سختی رهائی دهد . خود بارها نظامیان وبلکه افسران فراری از قشون را دیده بود که پیش خود او برای محاکمه آورده بودند جرم آنها عبارت بوده است از فرار از قشون یا کتك و توهین نسبت بصاحبمنصب مافوق ودراغلب موارد اقدام باین حرکات ناشی از مستی بوده است . آن اشخاص البته از کردهٔ خود پشیمان بودند . انگلستان نمیتوانست صاحبمنصبان و سربازان نوابای خود را بجرم اینگونه اعمال محکوم باعدام نماید چه رسد بالمان که ازحیث نفرات بیشتر درمضیقه بود... گرانت خودش درچندین مورد انصاف بخرج داده ومتهمین را نجات داده بود . او اقرار بجرم فرار از قشون نخواهد کرد ولی کتك زدن صاحبمنصب مافوق را چه جواب خواهد داد. دراین موضوع هم تقصیر را بگردن کیسهٔ پرپول خود خواهد گذارد و خواهد گفت چون پول داشتم درخوردن شراب افراط نمودم

هیئت اعزامی ترکیه در تهران

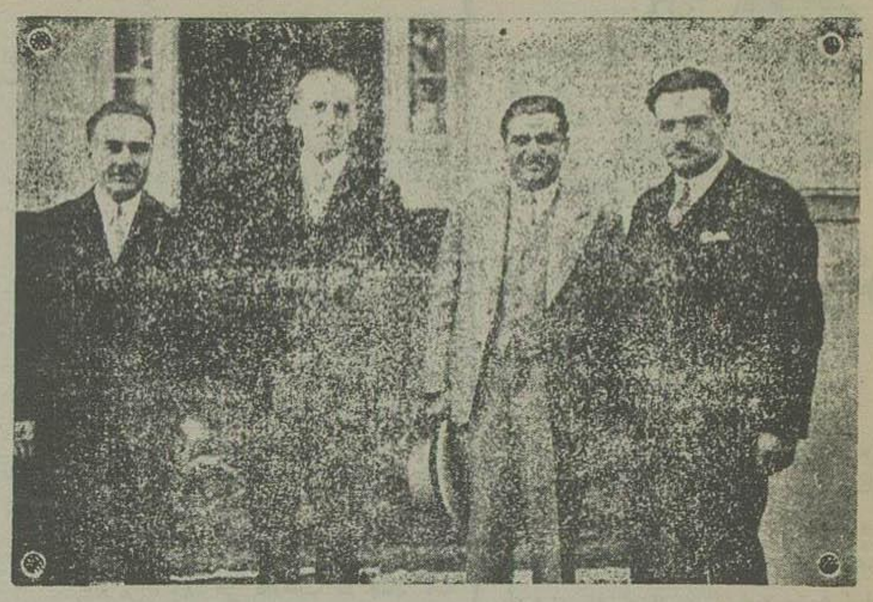

این دوروزه هیئت اعزامی ترکیه به ملاقات ها پرداختند دیروز آقای جمال حسنی رئیس هیئت اعزامی باتفاق آقای انیس آکایزن سفیر کبیر دولت ترکیه و چند نفر دیگر اعضاء هیئت در وزارت امورخارجه آقای وزیر را ملاقات نمودند وهمچنین بدیدار آقای وزیرطرق رفتند .

قبل از ظهر امروز آقای وزیر امور خارجه هیئت مزبور را در عمارت مخصوصی که برای پذیرائی تعیین گردیده است (عمارت قرا کزلو) بازدید نمودند گراور فوق هنگامی است که آقای وزیر امورخارجه پس ازبازدید هیئت مراجعت می نمایند .

از راست بچپ : آقای جمال حسنی رئیس هیئت . آقای سمیعی وزیر امورخارجه . آقای انیس اکایزن سفیر کبیر ترکیه : آقای کمال عضو هیئت .

درمجلس

راجع بمقررات اسعار وتصدیق صدور

لایحه ذیل امروز ازطرف آقای وثیقی کفیل اداره کل تجارت تقدیم مجلس گردید :

مجلس شورای ملی

چون وضع مقررات اسعاری و تشکیل شرکتهای صادراتی تغییراتی را دربعضی از مواد قانون تجارت خارجی ایجاب نموده است اینك ماده واحده ذیل را پیشنهاد وتصویب آن را تقاضا دارد.

ماده واحده –

الف – کالای وارده بکشور ازلحاظ حساب تعادل واردات وصادرات باید بمیزان قیمتی که تا ورود بگمرك ایران تمام شده است (قیمت سیف) تقویم شود

ب – تصدیق صدور درمواردی هم که کالا بصورت انحصار صادر میگردد معادل تمام قیمت کالای صادره باید داده شود

تبصره – کالائی که ازابتدای سال اقتصادی جاری بصورت انحصار صادرشده مشمول این قانون خواهد بود

ج – پروانه ورود باید درحدود مقررات قانون انحصار تجارت خارجی معادل تمام مبلغ تصدیق صدوری که ضمیمه درخواست تسلیم میگردد داده شود

مجازات کسانی که اعمال نفوذ مینمایند

آقای وزیرعدلیه لایحه ذیل راتقدیم مجلس نمودند

مجلس شورای ملی

نظر باینکه در قانون مجازات عمومی مقررات خاصی برای مجازات کسانی که ازنفوذ واقعی یادعائی خود درنزد مامورین دولتی ومامورین بخدمات عمومی سوء استفاده کرده وآنرا وسیلهٔ اخاذی قرار میدهند موجود نمی باشد لذا موادذیل پیشنهاد وتقاضای تصویب آن را می نماید

ماده ۱– هر کس بدعوی اعتبارات ونفوذی درنزد یکی ازمستخدمین دولتی یابلدی یا کشوری یا مامورین بخدمات عمومی وجه نقد یافائدهٔ دیگری برای خود یاشخص ثالثی درازاء وساطت درنزد مامورین مزبوره از کسی تحصیل کند یا وعده وتعهدی ازاو بگیرد علاوه بررد وجه یامال مورد استفاده یاقیمت آن بحبس تادیبی از ششماه تا دو سال و بجزای نقدی از یك هزارریال تا ۱۰ هزارریال محکوم خواهد شد

هرگاه وجه نقد یافایده یاتعهد راباسم مامورین مزبوره وبعنوان اینکه برای جلب موافقت آنها باید پرداخته شود گرفته باشد علاوه بررد وجه یامال مورد استفاده یاقیمت آن بحبس تادیبی از یکسال تا ۳ سال وبجزای نقدی ازدوهزارریال الی ۱۵ هزارریال محکوم خواهد شد

ماده ۲ – هر کس از روابط خصوصی که با مامورین یامستخدمین مذکوره درمادهٔ ۱ دارد سوء استفاده نموده ودرکارهای اداری که نزد آنهاست بنفع یا ضرر کسی اعمال نفوذ کند اعم ازاینکه فائده برای خود یاثالثی ازاعمال نفوذ مذکوره منظور داشته یانداشته باشد از ۳ ماه الی یك سال حبس تادیبی محکوم خواهد شد

ماده ۳– مستخدمین دولتی یابلدی یا کشوری یامامورین بخدمات عمومی که اعمال نفوذ ووساطت اشخاص را دراقدامات یا تصمیمات اداری خود تاثیر دهند بمحرومیت ازشغل دولتی ازدو الی ۵ سال محکوم میشوند ودر صورتی که اقدام یاتصمیم مزبور مستلزم نفوذ حقی ازاشخاص یادولت باشد محکوم بانفصال ابداز خدمات دولتی خواهند شد

ماده ٤– هر وکیل عدلیه که بدعوی داشتن اعتبار ونفوذ درنزد مامورین قضائی یااداری عدلیه یا شهود واهل خبره وجه یامال یافائدهٔ دیگری برای خود یاشخص ثالثی ازموکل خود بعنوان اینکه باید بیکی ازاشخاص مذکوره بپردازد یامساعدت آنها را جلب کند تحصیل نماید یاوعده آنرا قبول کند علاوه بررد وجه یامال مورداستفاده یاقیمت آن بحبس تادیبی ازدو الی ۳ سال محکوم خواهد شد

ولایات

ورود بشیراز

شیراز – تیمسار سرلشکر مرتضی یزدان پناه عصرروز گذشته بشیراز وارد شدند

رشت– چند روز است بارندگی امتداددارد

ساختمان درسواحل رودکارون افتتاح بیمارستان جلالی

خرم شهر – آقای فرزانه حکمران که به مرخصی رفته بودندچندروزاست واردشده اند

– منازل ساحل رود کارون برای توسعه خیابان شروع بخرابی واهالی با کمال میل مشغول ساختمان هستند وازاقدامات شهرداری نیز تلگراف تشکر بوزارت داخله مخابره نموده اند

– بیمارستان جلالی ساعت ٤ عصر با حضور حکومت و روسای دوایر واهالی شهر باطرز باشکوهی افتتاح شد

اخبار خصوصی

درسفارت ترکیه

ازساعت ۵ بعدازظهر امروز درسفارت ترکیه جشن سالیانه اعلام جمهوریت ترکیه منعقدمیباشد ازهیئت دولت ورجال ومحترمین ونمایندگان سیاسی خارجی دعوت بعمل آمده است.

جشن درکانون بانوان

روزجمعه ۸ آبان ساعت چهاربعدازظهر مجلس جشن سالیانه کودکستان دولتی نمره ۱ درسالون کانون بانوان برپا خواهد بود از طرف مدیره کودکستان دعوتی از محترمین و معاریف برای شرکت درجشن مزبور بعمل آمده است .

ورزش

مسابقه بوکس وکشتی بهرام – ولایت خسرو – عباس

کانون ورزش ایران بکلیه اهالی طهران اطلاع میدهد که مسابقه بوکس و کشتی و سایر نمایشات ورزشی که قراربود درتاریخ اول آبان درسالون سیرك انجام شودوبتعویق افتاده بود اینك دوباره درتاریخ جمعه هشتم آبان ساعت ۸ بعدازظهر درسالون سیرك طهران انجام داده خواهد شد وضمنا ازاین تاخیر یك هفته معذرت خواسته وتوصیه میشود که برای تحصیل بلیط بدفتر کانون خیابان شاهپور کوچه شالفروشها رجوع نمایند

آخرین مسابقه

آخرین مسابقه های قهرمانی کانون ورزش شرافت روز جمعه ۸ آبان ۳ ساعت بعد از ظهر در زمین ورزشگاه نمره ۳ بیرون دروازهٔ دوشان تپه بین تیم های ذیل بعمل خواهد آمد و پس از تعیین تیم های قهرمانی جوائز توزیع خواهد گردید:

مسابقه فوتبال– بین تیم طهران وتیم ایران ۵ر۳ بعداز ظهر

مسابقه والی بال– بین تیم شرافت وتیم ظفر ۳ بعدازظهر

مراسم افتتاح

کار خانه قند سازی مشهد

بقیه از صفحه اول

بازدید قسمتهای خارجی کارخانه

پس از حضور یافتن آقای رئیس الوزراء و تیمسار جهانبانی رئیس اداره کل صناعت به اتفاق آقای والی و سایر مدعوین و محترمین ساختمانهای جدید و قسمت های مختلف خارجی کارخانه را که بسیارجالب وباشکوه می باشد مورد بازدید واقع گردیدو درهرقسمتی توضیحات کافی داده شد

آبکوه که تا چندی پیش محروم از این ساختمان های جدید بود اکنون بواسطه ساختمانهای عمارت کارخانه قندسازی صورت بهترین آبادیهای حومه مشهدرا بخود گرفته است.

پس از بازدید قسمت های مختلف خارجی کارخانه آقای رئیس الوزراء وسایر آقایان مجدداً بتالار پذیرائی مراجعت کردند .

آئین گشایش کارخانه

نخست تیمسار جهانبانی رئیس اداره کل صناعت بیانات مشروحی درموضوع ساختمان کارخانه های قندسازی که در کشوردایره شده ایراد و متذکر شدند که کارخانه قند سازی آبکوه مشهد هفتمین کارخانه قند سازی است که بیمن اقبال اعلیحضرت همایون شاهنشاهی وتحت توجهات عالیه شاهنشاه محبوب کشور ایجاد ونسبت بکارخانه های قند ساری از لحاظ احتیاجات ایالت خراسان دارای تشکیلات وسیعتر و قند کله محصول آن خواهد بود وسپس با اعدادی که در روی صفحه ترسیم مینمودند حساب قیمت کارخانجات ومصرف قند کشوررا برای حضار تعیین و امیدواری دادند که درظل توجهات ملوکانه برنامه ادارهٔ صناعت راجع بتاسیس کارخانجات قند تاپنج سال دیگر تکمیل وبکلی رفع حاجت کشور از حیث مصرف قند بعمل خواهد آمد ، وضمنا اظهار خوشوقتی نمودند از نتایج مطلوبهٔ که از حیث افزونی ماده قندی چغندر این ناحیه بدست آمده است و از جناب آقای رئیس الوزراء تقاضا کردند کارخانه رابنام نامی اعلیحضرت همایون شاهنشاهی افتتاح کنند

سپس آقای رئیس الوزراء شرحی ازاهمیت تاسیسات صنعتی و لزوم رفع احتیاجات در داخلهٔ کشور وتوجهات کامله اعلیحضرت همایون شاهنشاهی به تاسیسات مفید صنعتی و عمران وآبادی کشوربیان ومراحم ملوکانه را نسبت بعموم اهالی خراسان ابلاغ نمودند و آقایان مدعوین را دعوت کردند که در مقابل درب کارخانه که نوار سه رنك ابریشمی جلوی آن کشیده شده بود حضور یابند آقایان مدعوین جمعا در مقابل درب کارخانه حاضر و آقای رئیس الوزراء شمهٔ از عظمت ترقیات عصر فرخنده حاضر و افکار عالیه شاهنشاه محبوب کشوردرایجاد مؤسسات مفید بیان و نوار سه رنك را که جلوی درب کارخانه کشیده شده بود بنام نامی اعلیحضرت همایون شاهنشاهی قطع وآئین گشایش کارخانه قندسازی بامنتهای مسرت و شادمانی در حالیکه موزیك سلام شاهنشاهی رامینواخت انجام یافت

بازدید کارخانه

پس از انجام مراسم مذکور آقای رئیس الوزراء و سایر آقایان مدعوین وارد عمارت کارخانهٔ قندسازی شدند و در همان موقع که آئین گشایش کارخانه انجام یافت سوت کارخانه کشیده شد و چرخ های عظیم آن بگردش افتاد و مشغول کار شد آقایان مدعوین قسمت های مختلف کارخانه را بازدید و مهندسین و کارکنان فنی کارخانه در هر قسمت برسر کارخود حاضر وازطرف سرمهندس کارخانه توضیحات داده میشود

تمام قسمتها با نظم و ترتیب قابل تحسینی مشغول کار بودند و نمونهٔ مختصری از فعالیت عظیمی را که در پرتو توجهات عالیه شاهنشاه بزرك کشور با احداث این گونه مؤسسات وصنایع درانحاء مختلف کشور ایجاد شده است در نظر بینندگان مجسم مینمود

جشن گشایش کارخانه و بازدید قسمت های مختلف آن ساعت چهار ونیم بعدازظهر بانهایت خوشی ومسرت خاتمه یافت وآقای رئیس الوزراء وسایر آقایان مدعوین به مشهد مراجعت کردند

آخرین مظنه تلگرافی واصله

ازلندن مورخه ۲۶ر۱۰ر۲۸

قرضه ۵ درصد دولت ایران ۱۹۱۱	۱۰۶۰۳ر٤
قرضه جنك دولت انگلستان	۱۰۶۰۱ر۸
سهام بانك شاهنشاهی ایران	۱۶۰۳ر٤
سهام معمولی شرکت نفت انگلیس وایران	۵

مجلس شورای ملی

مورخه پنجشنبه ۷ آبان ۱۳۱۵

مجلس یکساعت و سه ربع بظهر بریاست آقای اسفندیاری تشکیل گردیده صورت جلسه قبل قرائت وتصویب شد

ابتداء انتخاب شعب شش گانه بعمل آمد وسپس مجلس شروع بکار نمود

تقدیم لوایح

آقای وزیر عدلیه — سه فقره لایحه یکی مربوط باختیارات کمسیون عدلیه است بقید دوفوریت یکی هم راجع باصلاح قانون وکالت است بقید یك فوریت تقدیم میشود یکی هم رجع بمجازات اشخاصی است که در کار مامورین دولت اعمال نفوذ میکنند تقدیم میکنم وتقاضای تصویب میشود

اختیارات کمسیون قوانین عدلیه

لایحه اختیارات کمسیون بقرار ذیل مطرح گردید .

مجلس شورای ملی

نظر باینکه مقتضی است لوایح پیشنهادی وزارت عدلیه قبل از آنکه درمجلس طرح وتصویب گردد مطابق سوابق موجوده در کمسیون قوانین عدلیه مطرح وبعداز تصویب بموقع اجراء گذارده شود وپس ازرفع نواقص بمجلس پیشنهاد گردد لذا ماده واحده ذیل باقید دوفوریت پیشنهاد و تقاضای تصویب آن میشود.

ماده واحده – وزیرعدلیه مجاز است لوایح قانونی را که به مجلس شورای ملی پیشنهاد می نماید پس از تصویب کمسیون فعلی قوانین عدلیه بموقع اجرا گذارده و پس از آزمایش آنها در عمل نواقصی را که طی جریان ممکن است مشاهده شود رفع و قوانین مزبوره را تکمیل نموده ثانیا برای تصویب بمجلس شورای ملی پیشنهاد نماید لوایح مزبور در کمسیون مطرح و پس ازشور اول طبع وتوزیع خواهد شد تا نمایندگان نظریات خودرا در ظرف هشت روز بکمسیون بدهند وشوردوم پس ازانقضاء ۸ روز بعمل می آید.

آقای رئیس – این لایحه سابقه دارد بفوریت اول و دوم لایحه رای گرفته شد وتصویب گردید.

ماده واحده قرائت گردید و آقای جمشیدی توضیح خواستند که مقصود آقای [illegible] این است که بعضی ازلوایح وز[illegible] از تصویب بگذرد در لایحه [illegible] منظور تمام لوایح عدلیه می باشد و[illegible] معلوم شود.

آقای وزیرعدلیه – بنده خودم شخصا معتقدم که کلیه لوایح تمام تشریفات خودرا طی کند این لایحه برای موارد فوری است و بهتر است آقایان بهمین ترتیب موافقت فرمایند وبنده اطمینان میدهم ازاین اجازه زیاد استفاده نشود

بماده واحده اخذرای بعمل آمده تصویب شد

اصلاح قانون وکالت

لایحه دیگر وزارت عدلیه بطریق ذیل قرائت شد .

مجلس شورای ملی

نظر باینکه درعمل معلوم شد که بعضی از مواد قانون وکالت مصوب ۲۰ شهریور ماه ۳۱٤ محتاج باصلاح وتغییر است لذا موادمربوطه پیشنهاد و تقاضای تصویب آن می شود.

مواد لایحه پیشنهادی تحت ۵ ماده قرائت شد سپس بفوریت لایحه رای گرفته تصویب وبکمسیون ارجاع شد.

مالیات بردرآمد

خبر کمسیون قوانین مالیه بشرح ذیل قرائت شد:

ماده اول – کلیه بانکها وموسسات وشرکتها واشخاصی که واسطه پرداخت در آمدهای مذکور دربند (د) ماده ۱۲ قانون مالیات بر درآمد وحق تمبر مصوب ۲۹ آبان ۱۳۱۲ هستند مکلفند حتی در مواردی که صاحبان آنها معترض هستند چهاردرصد آن را بابت مالیات بردرآمد کسر ومنتهی در ظرف یکماه بصندوق مالیه بپردازند

ماده ۲ – بانکها وموسسات و شرکتها و اشخاص مذکور در ماده قبل موظفند بلافاصله پس از تصویب این قانون باشخاص یا مؤسساتی که از اول ۱۳۰۹ تا تاریخ تصویب این قانون در آمدهای مذکور درماده قبل را پرداخته اند اخطار کنند مالیات متعلقه را ازقرار چهاردرصد درظرف سه ماه توسط آنها بوزارت مالیه بپردازند

هرگاه درمدت مقرر مشمولین مذکور مالیات خودرا نپردازند بانکها وموسسات وشرکتها کلیه اطلاعات لازمه را برای وصول مالیات بوزارت مالیه خواهند داد

ماده سوم – متخلفین از مقررات این قانون مشمول مواد ۲۳–۲٤ قانون ۲۹ آبان ۱۳۱۲ خواهند بود .

ماده چهارم – این قانون پس ازتصویب بموقع اجرا گذاشته خواهد شد

آقای نیکپور – بنده راجع باین لایحه توضیحی می خواستم آقای وزیر مالیه بیان فرمایند بطور کلی مؤدیان مالیات افراد باشرکتها هستند . البته موقعی که شرکتها بیلان خودشان را تنظیم میکنند مالیاتی را که بانها تعلق گرفته تشخیص میدهند واز عوایدشان کسر میکنند و میپردازند میخواستم سئوال نمایم وقتی که عایدات سهام افرادرا شرکتها دادند آیا افرادهم باید مالیات عایدات سهام مالیات پرداخته شده را بپردازند یاخیر؟

دیگر اینکه یکعده ازشرکتها هستند که خودشان مؤسس شرکتهای دیگری هستند یعنی شرکتهای فرعی را تاسیس کرده اند دراین قسمت هم خواستم توضیحی داده شود که وقتی ازعایدات شرکت اصلی فرضا مالیات گرفته شد عایدات شرکت فرعی هم مشمول مالیات صدی چهار می گردد یاخیر؟

آقای وزیر مالیه – بموجب این لایحه اشخاصی که از خارج عایداتی دارند ومشمول مالیات هم مطابق بند (د) قانون سابق بوده اند اگر خودشان مالیات عوایدشان را ندادند واسطه های عوائد آنها موظفند باطلاع بدهند ومالیات آنهارا کسر کنند وتسلیم نمایند بنابراین این لایحه مربوط بعایدات اشخاصی است که ازخارج کشور عایداتی تحصیل می نمایند

اما راجع سئوالی که نماینده محترم نمودند که آیا ازسهام افراد هم مالیات بردر آمد گرفته می شود یاخیر عرض میکنم که عایدات سهام افراد پس از پرداخت مالیات ازطرف شرکتها دیگر مشمول مالیات نخواهد بود فرضا اگر شرکتی پانصدهزار ریال عواید داشته وصدی چهار آن را پرداخت کرده وبقیه را بین صاحبان سهام توزیع نموده است دیگر مالیات صدی چهار بعواید سهام افراد تعلق نخواهد گرفت وتابحال هم همینطور عمل شده است

موضوع دیگر سؤال نمایندهٔ محترم این بود که یك شرکت صاحب سهام شرکت دیگری است مثلا شرکت سهامی ایران در یك یا چند شرکت دیگر سهامی دارد تا کنون عمل این طور بوده و از این به بعد هم همین طور عمل خواهد شد که وقتی یك شرکتی در شرکت دیگری سهم دارد ازعواید هریك ازشرکت ها جداگانه مالیات گرفته می شود .

بشور اول لایحه رأی گرفته تصویب ماده اول ودوم قرائت شد

آقای جمشیدی سؤال کردند علت این که ابتدای اجرای این قانون از اول ۱۳۰۹ تعیین شده چیست

آقای وزیر مالیه توضیح دادند که اینقانون افراد جدیدی را مشمول قانون مالیات بردرآمد نمی کند بلکه واسطه های عوائد اشخاص را که بانکها هستند موظف میکند مالیات آنها را صورت بدهند و کم کنند این اشخاص ازموقع وضع قانون مالیات بردرآمد که ۱۳۰۹ بوده مشمول مالیات بوده اند و باید مالیات خودشان را بپردازند

در مواد ۳ و ٤ نیز مخالفی نبوده نسبت بمجموع لایحه اخذرأی شده تصویب شد

تقدیم لوایح

آقای وزیر مالیه – دولایحه است ازطرف اداره صناعت تقدیم میکنم که راجع است به استخدام چند نفر متخصص وبکمسیون ارجاع می شود.

آقای کفیل اداره تجارت – برای طرز تقویم کالای وارده ترتیبی جریان داشته است که محتاج باصلاح می باشد اینك لایحهٔ تقدیم می شود راجع بطرز تقویم کالا وجریان تصدیق صدور وتقاضای تصویب آن می شود.

اعتبارنامه نماینده زابل

آقای صفوی مخبر شعبه اول خبر طرح اعتبار نامه آقای عیسی مشاررا دائر به آنکه در تعقیب استعفاء آقای علی اکبر اسدی ازنمایندگی حوزه زابل آقای عیسی مشار از ۶۷۵۰ ورقه آراء ماخوذه باکثریت از حوزه زابل برای دوره یازدهم تقنینیه انتخاب شده اند قرائت واخذ رای بعمل آمده تصویب شد.

مجلس نیمساعت بظهر ختم وجلسه آتیه به روز سه شنبه ۱۲ آبان ماه ۳ ساعت قبل ازظهر موکول گردید

✿✿✿

لایحه اصلاح قانون وکالت که در جلسه امروز مجلس شورای ملی قرائت شد از شماره آتیه طبع میشود

خبرهای تلگرافی خارجه

خبرگزاری پارس - ۷ آبان - ۲۹ اکتبر

جنگهای اسپانیا

پیشروی رو به مادرید

تولد ۲۸ — ساعت ۱۳ — خبر هاواس اطلاع می‌دهد که دستجات موتوریزه شورشیان تحت فرماندهی ژنرال (والرا) دیروز ۱۰ کیلومتر بطرف مادرید پیشروی نموده‌اند دستجات مزبور دارای تجهیزات جدید منجمله ۷۵ ارابه توپ خود کاراند. ناظرین امور ظهار می‌دارند که (اسکوریال) بدون مقاومت سقوط خواهد نمود ودستجات دولتی (سیراکادارما) چون ارتباط آنها بدین طریق از مادرید قطع گردید مجبور خواهند شد بطرف مشرق عقب نشینی کنند. محافل مطلع اظهار می‌دارند که ژنرال فرانکو تا اینکه ژنرال (وارلا) قصبات پایتخت را اشغال نکند در جبهه‌های (کادارما) و (سومیدا) اقدام حمله نخواهد نمود

درنزدیکی پایتخت دستجات زیادی تمرکز یافته است

تولد ۲۸ — ساعت ۱۰٫۴۵ — مخبر مخصوص هاواس تذکر میدهد که ظاهرا ژنرال (فرانکو) برای تسخیر مادرید محتاج باستعمال تمام تانکها و توپخانه خود نیست زیرا بمقاومت شدیدی مصادم نخواهد شد. و نیروی هوائی فقط طلاع می‌دهد که در نزدیکی پایتخت دستجات زیادی وجود دارد.

اول دستجات مستعمراتی وارد پایتخت میشوند

تولد ۲۸ — ۱۱٫۴۵ — ژنرال (فرانکو) خیال دارد اول دستجات مستعمراتی خود را وارد مادرید نماید باین ملاحظه که مبادا دستجات شورشیان اسپانیائی بواسطه غرور احساسات سیاسی خود مرتکب بعضی افرط وتفریط ها بشوند.

تجهیز کلیه افراد درمادرید

مادرید ۲۸ ساعت ۹٫۱۵ (لار کرکابلرو) یك تصویب نامه‌ای از تصویب هیئت وزراء گذرانده مشعر بر تجهیز کلیه افراد صحیح البنیه که سن آنها بالغ بر ۲۰ الی ۴۵ سال است و همچنین راجع بداخل کردن تمام کارکنان دوائر پست و تلگراف و تلفن در خدمت نظام.

حمله قریب الوقوع بمادرید

سویل ۲۸ ساعت ۱۵ — رادیو سویل اطلاع می‌دهد که مرکز ستاد ژنرال مولا از (اویلا) به والادولید منتقل خواهد گردید و این خبر حمله قریب الوقوع بمادرید را میرساند

بیست وششهزار نفر اعدام شده‌اند

سویل ۲۸ ساعت ۱۵ — رادیو سویل اطلاع میدهد که در بارسلون ۲۶۰۰۰ نفر اعدام شده‌اند نام و نشان ۱۰۴۰ جسد هنوز معلوم نشده است

کمیسر عالی مراکش

تنریف ۲۸ ساعت ۱۵ رادیو تنریف اطلاع می دهد که ژنرال (اورکاز) ازطرف اتحادیه بور کوس بکمیسری عالی مراکش اسپانیا منصوب شده است مشارالیه نامه های خودرا تسلیم مقام خلافت نموده است.

بمباره کردن فرودگاه شورشیان

مادرید ۲۸ ساعت ۱۱٫۴۵ — یك اعلامیهٔ رسمی مشعر بر اینست که فرودگاه شورشیان در (تالاورا) با موفقیت بمباره شده است

متصرفات شورشیان

تنریف ۲۸ ساعت ۷٫۲۵ ازمرکز رادیو (تنریف) اطلاع می دهد که نیروی هوائی شورشیان بندر (خنجون) را بمباره کرده‌است. درجهت قرطاطیه شورشیان قصر کاداکا را صرف نموده اند

شورشیان جمهوریخواهان را تحت فشار قرار داده‌اند

مادرید ۲۸ ساعت ۱۲٫۱۰ — اعلامیه رسمی اینطور اشعار میدارد دستجات دولتی پس از جنگی که چند ساعت طول کشید (پرتوبو) را متصرف گردیدند ودرقطعه غربی استوری عملیات خودرا برعلیه یك ستون شوروشی که عقب نشینی میکند ادامه میدهند درقطعه نوئل (نروئل) (هتتا) را که یکی از نقاط سوق الجیشی مهم است اشغال نموده‌اند درجبهه جنوب (تراکالاست) تصرف شده‌است درجبهه (سوسیرا) واقعه قابل توجهی رخ نداده است در ایالت مادرید شورشیان جمهوریخواهان را مورد فشار شدیدی قرار داده‌اند هواپیمائی دولتی (بالاورادل تاژو) را بمباردمان و یك فرودگاه خسارات زیادی وارد ساخته است

درفرانسه

برای ساختن استحکامات

پاریس ۲۸ — ساعت ۱۰٫۴۰ — روزنامه (ماتن) درباره مسافرت احتمالی (دالادیه) بناحیه (نورد) مینویسد:

«برای ساختن استحکامات در جبهه بیطرفی بلژیك تقویت آن را ایجاب مینماید اعتبارات جدیدی تقاضا خواهد شد.

ملی ساختن کارخانجات

پاریس ۲۸ ساعت ۱۱٫۱۵ — روزنامه (بوپولر) درباره ملی ساختن کارخانجات که در طی شورای وزراء ازطرف دالادیه اعلام گردیده است اینطور مینویسد:

«مثلا بهمین طریق بود که ملی ساختن موسسات براندت یك کارخانه شنك سازی وقسمتی از کارخانجات (رنو) تصویب گردید

شکار در جنگلهای رامبویه

رامبویه ۲۸ ساعت ۱۳ — (آبرلوبرن) امروز هیئت نمایندگان سیاسی خارجه را دعوت نمود در شکاریکه در جنگلهای «رامبویه» بعمل خواهد آمد شرکت کنند.

خاك میدان جنك در موزه آرتش

پاریس ۲۸ ساعت ۱۶ — وزیر مختار چك اسلواکی بامدادان به (ژنرال ماربو) مدیر قصر «انوالید» جام باوری حاوی خاکی که ازمیدان جنك «استرایتزه» برداشته شده بود تسلیم نمود.

جام مزبور را در طالار پرچمهای موزه ارتش پهلوی نفسه حاوی کلاه کوچك و شنل خاکستری رنك مایلون قرار دادند.

بیست و پنجنفر تاکنون توقیف شده‌اند

لیون ۲۸ ساعت ۲٫۳۵ — اولیای امور قضائی که درتعقیب بازرسی ساختن مخفیانه تانکها نزدیکی ازصاحبان کارخانه باز رسیهائی بعمل آورده است فردا از دونفر دیگر بازرسی بعمل خواهد آمد و بدینطریق عده اشخاصی که دراین قضیه شرکت کرده اند به ۲۵ نفر بالغ میگردد

توقیف فشنك دزدها

اکس ان پروانس ۲۸ — ساعت ۲۰٫۱۰ ازمنبع مجاز اطلاع میدهند که تا کنون ۳ نفر دراثر دزدی ۱۶٫۰۰۰ فشنك که شب ۱۷ یا ۱۸ اکتبر درسرباز خانه (فوربن) بعمل آمد توقیف شده اند

متصدی کارازی که اتومبیل را برای دزدی داده بود دونفر اسپانیولی که قیمت فشنك هارا پرداخته بودند پس ازتحویل گرفتن ازقرار معلوم به (بارسلون) رفته اند بازرسی ادامه دارد

قیمت لیره انگلیسی

پاریس ۲۸ ساعت ۱۶ — قیمت لیره انگلیسی ۱۰۵٫۱۲ قیمت دولار ۲۱٫۴۷۵ فرانك است

لایحه اصلاح مالی

پاریس ۲۸ ساعت ۱۶ — لایحه اصلاح مالی که دیروز ازطرف شورای وزراء بتصویب رسید مالیاتهای زیادی منجمله مالیات برجمع کل معاملات را از بین میبرد. راجع بمالیاتهای غیرمستقیم یك مالیات عمومی بجای مالیاتهای خصوصی تعیین شده که درحدود ۶ درصد برمجموع فروش کالا خواهد بود درباره مالیات بر درآمد مقررات مربوط بدرآمدهای تدریجی نسبت بدرآمدهای از منابع مختلفه زیادتر شده است ومالیات عمومی درآمدی که از ۷۵٫۰۰۰ فرانك تجاوز کند افزوده شده است برارثهای زیاد نیز مالیات های سنگین تعلق میگیرد.

توقیف کارخانه

روبه ۲۸ ساعت ۱۶ — ۲۴ کارخانه توقیف و در حدود ۴۰٫۱۰۰ کارگر نظر بفقدان سوخت بیکار اند ازطرف دیگر ۳۰۰ کارگر که تصمیم گرفته بودند درنساجی (هاری ترنیك) شروع بکار نمایند بامدادان تحت حمایت ۵۰ امنیه شروع بکار نمودند درحدود ۳۰ نفر ازاعتصابیون اوارهائی جلوی کارخانه گذارده بودند تا ازشروع کار جلو گیری بعمل آورند دودسته درشهر عبور نمودند درحالیکه دسته اول سرود (مارسیز) ودسته دوم سرود (بین الملل) میسرود

اخبار انگلیس

توجه به نیروی هوائی

لندن ۲۸ ساعت ۱۹٫۰۵ — کابینه امروز جلسهٔ مفصلی منعقد نمود. (نوفیلد) مدت مدیدی با (بالدوین) مذاکره نمود. وزارت جنك درباره گفت و شنود خود با (نوفیلد) روز ۲۹ اکتبر کتب سفیدی منتشر خواهد نمود. مدرك مزبور اعلام خواهد داشت که چهار کارخانه ذیل مواد جنگی و احتیاجات وزارت هوا پیمائی را تامین خواهند نمود. کارخانهٔ (ارمسترونك)، (سیدلی)، (بریستول ائروپلان — تایپه ورولز رویس). دولت تصمیم گرفته است نمونه‌های هواپیماها را اضافه نموده بهترین آنها را انتخاب نماید

لباس متحدالشکل اتحادیه های سیاسی

لندن ۲۸ ساعت ۲۰٫۱۰ — درطی جلسه کابینه وزرای انگلیس راجع به لباس متحد الشکل اتحادیه های سیاسی مذاکره و تصمیم گرفته شده که در این باب لایحهٔ قانونی تقدیم پارلمان نمایند. ازطرف دیگر مامورین محلی اختیار داده خواهد شد که ازاغتشاشات معابر جلو گیری نمایند

کوئین ماری درراه نیویورك

لندن ۲۸ ساعت ۱۳ — (سرادکاردبرنین) ناخدای کشتی (کوئین ماری) فعلا در بیمارستان است مشار الیه مبتلا به یك حمله‌ای شده که هنوز ماهیت آن معلوم نیست (کاپیتن پیل) فرماندهی کشتی مزبوررا که برای ساعت ۹ عازم (نیویورك) است بعهده خواهد گرفت

❀❀❀

لندن ۲۸ ساعت ۱۳ — (یوشیداتسومورافکوکا) از پاریس مراجعت کرده‌است

پرواز به بغداد

قاهره ۲۸ ساعت ۱۴ — هواپیمای (شارلس بریل) پس از تهیه لوازمات خود در (مارسامباتروه) ساعت ۱۱٫۵۰ ازطریق (کازا) بصوب بغداد حرکت کرده است

غرق کشتی لتونی

لندن ۲۸ ساعت ۹٫۱۵ — کشتی (لتونی) موسوم به (هولنافولیوماس) که از (لیوریول) بصوب (بایت) (نورتوم برلند) حرکت کرده بود دردوردستهای ساحل غربی (اسکاتلند) غرق شده پنج نفر ازعملجات آن غرق وچهارنفر نجات یافته اند از ۹ نفر دیگری خبری بدست نیامده

پرواز خلبان انگلیسی

نیویورك ۲۸ ساعت ۱۶ — خلبان انگلیسی (جیمس مولیسون) ساعت ۱۳٫۴۵ (ساعت محلی) از فرودگاه (فلوئید بونه) بقصد لندن ازطریق (هاربر گراس) وارض جدید پرواز نمود هواپیمای او که یك مونوپلان بقوه ۷۰۰ اسب است دارای سرعت تجارتی ۴۰۰ کیلومتر درساعت است.

خلبان مزبور امیدوار است که در ۱۷٫۳۰ ساعت مسافرت خودرا انجام دهد.

غرق کشتی مصری

قاهره ۲۸ ساعت ۱۶ — یك کشتی مصری در ۱۵ میلی اسکندریه غرق شده است ۵۰ نفر از کارکنان و مسافرین از بین رفته تنها یکی نجات یافته است.

در بلژیك

سیاست خارجی بلژیك
استیضاح از دولت و بیانات وزیر خارجه

بروکسل ۲۸ — ساعت ۱۹٫۰۵ — رئیس سابق کمسیون خارجه مجلس از هیئت دولت استیضاح نموده و تقاضا کرده است معنی صریح (لغت بی طرفی) را تشریح نمایند و سئوال کرده است ایا موضوع بیطرفی موجب الغای قرار داد های منعقده بین ستاد ها خواهد شد یاخیر و ضمنا اظهار داشته است که بیطرفی را تصویب خواهد کرد اگر معنی ومقصود از آن استقلال بلژیك باشد وضعیت جغرافیای بلژیك ممکن است جنك را نه برای دفاع از فرانسه بلکه برای دفاع خاك خود ایجاب نماید و نیز خاطر نشان کرده است که وانزبلند مراد داد های ۱۹۳۵ منعقده بین ستاد ها راعامل اصلی تامین بلژیك محسوب و تعبیر نموده است مشار الیه تقاضا کرده است ایا این قرار داد ها بقوه خود باقی خواهند ماند و از وزیر امور خارجه خواهش کرده است صریحا جواب بدهد

اسپاك امروز بعداز ظهر در مجلس سیاست خارجی بلژیك را تصریح نموده ما نمی‌خواهیم امنیت مملکت خود را فدای هیچگونه منافع مادی یا مرامی بنمائیم ما نمی خواهیم در امور سایر دول مداخله و رژیم و هیچوقت زیر بار نخواهیم رفت که دیگران هم در کار های ما دخالت نمایند. ما میل داریم تعهدات ما از هرجهت روشن وصریح باشد و در حدود امکان با رعایت وقایع تاریخی و وضعیت جغرافیائی خود سیاست بلژیك را تعیین نمائیم وزیر مشار الیه مخصوصا تائید کرده است که دولت بلژیك بعضویت جامعه ملل کما کان باقی خواهد بود و از نطق پادشاه نباید چنین استنباط کرد که مملکت بلژیك خیال دارد از تعهدات خودشانه خالی نماید مملکت ما نمی‌تواند مسئله تامین خودرا منحصرا بر اساس قرار داد های تعاون جمعی استوار نماید وهرگز اجازه نخواهد داد که اراضی وی راه عبور ومرور متهاجمی برعلیه مملکت دیگر واقع شود

در صحنه بالکان

ممالك اتفاق صغیر و اتحاد بالکان - مسافرت پادشاه رمانی به پراك

پاریس ۲۸ — ساعت ۶٫۱۵ — (ژورنال) درباره مسافرت پادشاه (کارول) به (پراك) و (ستادینوویچ) در (انکارا) اینطور می‌نویسد «نه اتحاد صغیر و نه اتحاد بالکان از انعکاس تحول وضعیت بین المللی که موازنه حوزه دانوب وضعیت شوروی و آینده جامعه ملل را بمخاطره انداخته است مصون نخواهند ماند.

آلمان به بهانه خطر کمونیست سیاست متشرکی را با ایتالیا برقرار ساخته و مملکتین هر کدام از طرف خود سعی می کنند بانگلستان نزدیك گردند

آیا کسی تصور نمیکند که ازاین نتیجه مذاکرات (چیانو) و (نورات) بدام انداختن اتحاد صغیر بوده است؟ (یوکوسلاوی) که همواره از نزدیکی با شوروی خودداری نموده نظر به منافع اساسی تجارتی با انگلیس مربوط گردیده مسافرت اخیر پادشاه (ادوارد) بمیمیت روابط انگلیس و (یوکوسلاوی) را مبرهن ساخت پس از کنفرانس (مونترو) انگلیس در مسائل مربوط به ترکیه جای شوروی را اشغال نموده و علت مسافرت (ستادینوویچ) به (آنکارا) ازاینجا بخوبی معلوم می‌شود.

دراینموقع (رومانی) که روابط او با شوروی اندکی سست گردیده قبل از انعقاد قرار دادی با (یوکوسلاوی) میرود با (چك اسلواکی) مذاکرا بعمل آورد.

آیا «چك اسلواکی» نظر بوضعیت جغرافیائی خود میتواند روابط خود را با شوروی تکاهدارد؟ احتمال میرود که مذاکرات (بنش) با پادشاه (کارول) مقدمه تقویت جدید روابط سیاسی و اقتصادی سه مملکت (دانوب) را تشکیل دهد بدیهی است که این روزهای حشن در عقیدهٔ ملت (چك اسلواکی) بدون انعکاس باقی نمانده و در شکفتی یك میهن پرستی حقیقی اتحاد صغیر کمك شایانی خواهند نمود.

روزنامه (پتی پاریزین) مینویسد از قرار معلوم (ستادینوویچ) درضمن راه (اوسوانوف) رئیس الوزرای بلغارستان را ملاقات نموده است یوکوسلاوی این نقشه را درمخیله خود می‌پرورد که بلغارستان را وارد درپیمان بالکان نماید بلغارستان برای شرکت درپیمان شرقی اصلاح آنرا خواستار گردیده بود. درقوانین سیاسی پیمان بالکان باندازه کافی تغییر وتبدیل داده شده است که ازطرف بلغارستان مورد قبول قرار گیرد. آرزوی بلغارستان دست یافتن بردریای (اژه) است. که میداند آیا درضمن طرح مسئله مدیترانه درانکارا ترتیباتی نظیر مراتب فوق داده شود؟

در لندن

یادداشت ایتالیا بکمیسیون عدم مداخله
اتهام شوروی بنقض قرارداد عدم مداخله

لندن ۲۸ ساعت ۱۵ — محافل مجاز اظهار اطلاع می‌نمایند که نمایندهٔ ایتالیا برعلیه اقدامات کمسیون تطبیق که برخلاف اصول متخذه اعلامیه هائی انتشار داده اعتراض کرده است زیرا مطابق تصمیم قبلی میبایست کمسیون مزبور و کمیته فرعی پس از ختم جلسات و انجام ماموریت خود بهمه جهت یك اعلامیه صادر نماید و اظهار داشته است که بواسطه انتشارات پاریس دقت عمومی عالم متوجه بکارهای کمسیون شده اظهار اطلاع می‌نمایند که اغلب نمایندگان براین عقیده هستند که طعره ورزی هائیکه شده انتشار یك اعلامیه مفصل‌تری ضرورت حاصل کرده و کمیته فرعی دراین زمینه پیشنهادی بکمسیون تقدیم خواهد داشت.

دستور مذاکرات کمسیون عبارت است از رسیدگی باتهاماتیکه اخیرا ازطرف حکومت ادرید برعلیه اغلب دول تنظیم شده واعتراضاتیکه ازطرف اغلب ممالك منجمله ایطالیا وپرتقال بتازه گی دولت انگلیس رسیده است. نماینده ایتالیا یك یادداشت جدیدی بتاریخ ۱۶ اکتبر تسلیم (لرد پلیموت) نموده یادداشت مزبور متمم یادداشتی است که درتاریخ ۱۵ راجع بنقض مقررات بیطرفی ازطرف دولت شوروی تسلیم شده بود.

انتظار وصول جواب شوروی

لندن ۲۸ — ساعت ۱۳٫۲۵ — انتظار می رود که جواب دولت شوروی راجع باتهاماتیکه به دولت مشارالیها درنقض قرارداد بی‌طرفی زده شده امروز صبح برسد.

یادداشت راجع بنقض مواد پیمان است

لندن ۲۸ ساعت ۱۶ — لرد (پلایموت) رئیس کمسیون تطبیق امروز ازطرف دولت ایتالیا یادداشت جدیدی بتاریخ ۲۶ اکتبر دریافت داشته که منظور آن تکمیل یادداشت ۲۲ اکتبر رمبنی برنقض مواد پیمان ازطرف دولت شوروی میباشد

یادداشت ایتالیا شامل ۲۰ فقره نقض دیگر ازطرف دولت شوروی میباشد

مثلا باسم مواد غذائی مواد جنگی در (الیکانت) پیاده نموده‌اند همچنین ۲۵ هواپیمای شوروی را در بندرمزبور پیاده کرده اند

❀❀❀

لندن ۲۸ ساعت ۱۹٫۰۵ — امروز بعد ازظهر موقع انعقاد جلسه کمسیون تطبیق (رین تروپ) بوزارتخارجه رفت

قطع نامه حزب کارگر انگلیس

لندن ۲۸ ساعت ۲۱٫۱۰ — کنفرانسی که از نمایندگان حزب کارگران و اتحادیه های تجارتی تشکیل گردیده یك قطع نامه ایرا تصویب نموده مشعر براینکه چون دولت اسپانیا بموجب قانون اساسی تاسیس گشته بنابر این باید کلیه وسائلیکه برای محترم شناختن حکومت حاضره وانتظامات عمومی لازم دارد به آزادی تهیه نماید.

کنفرانس مزبور تصمیم گرفته است از دولت تقاضا نماید باموافقت فرانسه اقدام بانعقاد یك قرارداد بین المللی نماید که بموجب آن حکومت قانونی مادرید حق داده شود مهمات جنگی خودرا خریداری نماید وملت اسپانیا اجازه داده شود که تا احراز مظفریت بجنك دلیرانه خود در راه آزادی ودموکراسی ادامه بدهد

اعلان

خاطر محترم صاحبان سهام شرکت سهامی جوراب محدود را مستحضر می‌دارد مجمع عمومی صاحبان سهام درروز ۵شنبه ۲۱ آبان در کارخانه جوراب واقع درخارج دروزه قزوین اراضی بریانك تشکیل خواهد شد آقایان صاحبان سهام یا وکلاء آنها باوکالت کتبی درجلسه حضور بهمرسانند

دستور جلسه

۱ — راپورت هیئت مدیره
۲ — راپورت هیئت تفتیش
۳ — تصویب بیلان سالیانه
۴ — تعیین خط مشی شرکت درآتیه
۵ — مسائل جاری

نمره اعلان ۳۶۹۶ — **هیئت مدیره شرکت سهامی جوراب محدود**

یگانه علاج سستی وبی اراده گی ورزش صبحانه ایست بافنرهای قدس شاهین — قیمت مقطوع ۲۰ ریال

اعلان مناقصه

موسسه راه آهن دولتی ایران خریدپنج تن ذغال کوك را تحویل فیروز کوه برطبق نمونه موجوده دردفتر موسسه بمناقصه میگذارد داوطلبان می‌توانند نمونه مربوطه را دردفتر موسسه واقع در خیابان خانقاه رؤیت نمایند پیشنهادات بایستی در پاکات سربسته ممهور تاساعت ۹ صبح دوشنبه ۱۱ آبان‌ماه بدفتر موسسه واصل گردد وهمانروز ساعت ۱۰ صبح باحضور پیشنهاددهندگانیکه مایل بحضور باشند پیشنهادات بازوقرائت میشود موسسه دررد وقبول یك یا کلیه پیشنهادات مختاراست پیشنهاداتی که محدود بمدت باشد مردود است. نمره اعلان ۳۶۲۶ — ۲-۲ — **موسسه راه آهن دولتی ایران**

انتقال

دارالوکاله و منزل اینجانب بخیابان پهلوی (امیریه سابق) کوچه سهیلی انتقال یافت.

محمود سلیمانی

نمره اعلان ۳۶۱۳ — ۲-۵

اعلانات حراج اموال منقول و غیر منقول

املاک و اموال ذیل در شعبه سوم اجرای اداره ثبت ایالتی طهران در روزهای معینه در ستون تاریخ حراج میشود

نمره پلاک و نوع ملک	محل ملک	مالک	به ثبت رسیده یا خیر	اجاره ماهیانه بریال	روز و ساعت حراج	مبلغ حراج بریال
۴۲۰۴ چهار دانک از ۶ دانک خانه مشتمل بر سر پوشیده	بخش ۵ خیابان خانی آباد	آقای رجب نجتی		—	۳ ساعت قبل از ظهر ۷ر۸ر۳۱۵	۱۲۳۵۸
۲۴۴ سه دانک مشاع از ۶ دانک یکبابخانه	بخش ۶ محمدیه کوچه کردها	آقای نایب محمود اسکوئی مفرد	رسیده	—	۳ ساعت قبل از ظهر ۱۱ر۸ر۱۵	۴۱۶۹
۱۱۵۰ سه دانک مشاع از ۶ دانک حیاط و عمارت و باغچه	بخش ۴ خیابان فرهنگ	زهرا منصوری مؤید نگار السلطنه	رسیده	—	۳ ساعت قبل از ظهر ۱۲ر۸ر۱۵	۱۹۰۹۵۵
جزء ۶۲۲۹ مقدار ۶۵ گز مربع از ۷۷۰ گز	بخش ۲ خیابان پل چوبی	آقای سمیع الله شاکره می نوری	نرسیده	—	۳ ساعت قبل از ظهر ۱۳ر۸ر۱۵	۵۲۰
۳۱۸ دو دانک مشاع از ۶ دانک یکبابخانه	بخش ۵ کوچه سقاخانه	آقای اسمعیل (رحیمی برغانی)	رسیده	—	۳ر۵ ساعت قبل از ظهر ۱۴ر۸ر۵	۴۶۸۰
۵۸۳ مقدار ۱۱۰ ذرع مشاع از ۳ دانک از ۶ دانک زمین	بخش ۱۰ شهر نو	آقای اصغر مردانکاهی	نرسیده	—	۳ ساعت قبل از ظهر ۱۸ر۸ر۱۵	۸۸۰
۶۵۲۸ دو سهم مشاع از ۱۱ سهم ۶ دانک یکبا بعمارت	بخش ۴ بازارچه درخونکاه	آقای محمد منشی	نرسیده	—	۳ ساعت قبل از ظهر ۱۸ر۸ر۱۵	۵۳۹۷
۳۲۷۰ سه سهم از ۷ سهم و نیم از ۶ دانک یکبابخانه	بخش ۵ سبزیکار امین الملک	آقای سید علی وزیر مختاری	نرسیده	—	۳ ساعت قبل از ظهر ۱۹ر۸ر۱۵	۴۱۴۷
۲۴۷۵ و ۲۴۷۶ چهار دانک و ۳ ربع از قهوه خانه و ۴ دانک و ۳ ربع از ۲ باب دکان و ۳ ربع از ۶ دانک حیاط	بخش ۱۱ میدان تجریش قلعه نو تجریش	آقای ارباب رضا سامعی	نرسیده	—	۳ ساعت قبل از ظهر ۲۳ر۸ر۱۵	۲۰۰۹۱
۳۷۵۵ ۳ دانک از یکنا بحیاط						
دستگاه آسیای دودی با انضمام کلیه ملحقات آن	خارج دروازه گمرک	ورثه آقای اسمعیل		—	۱ ساعت قبل از ظهر ۲۸ر۸ر۱۵	۴۰۰۰۰
۲۰۰۸ سه دانک و نیم مشاع از ۶ دانک یکبابخانه	بخش ۷ کوچه شاطر رضا	آقای ابوالقاسم مهاجر	نرسیده	—	۱ ساعت و نیم قبل از ظهر ۲۸ر۸ر	۴۵۷۲
۴۰۰-۴۰۱ سه دانک مشاع از ۶ دانک هریک ۲ باب دکان	بخش ۶ محمدیه	آقای جواد رخشانی	نرسیده	—	۱ ساعت قبل از ظهر ۳ر۹ر۱۵	۲۰۰۰
۱۱۹۱ بیست سهم از ۲۱ سهم ۶ دانک یکقطعه باغ	بخش ۱۰ شهر نو قطعه ۱	آقای سید باقر نقیبی اصفهانی	نرسیده	—	۲ ساعت بعد از ظهر ۳ر۹ر۳۱۵	۱۳۱۵۱
۳۷۹۴ یکصد ذرع زمین از اراضی جمشید آباد	بخش ۳ حسن آباد	آقای محمد باقر نقیبی اصفهانی	نرسیده	—	۱ ساعت قبل از ظهر ۵ر۹ر۳۱۵	۴۸۰

اعلان

یکدستگاه اتومبیل نمره ۷۶۶ بوشهر ملکی سیریرام که توقیف شده طبق مقررات مواد نظامنامه اجراء مفاد اسناد رسمی لازم الاجراء با آلات وادوات آن بطریق مزایده فروخته میشود طالبین میتوانند ۴ ساعت قبل از ظهر روز پنجشنبه پنجم آذر ۱۳۱۵ درمحل کاراز رسولی یزد حاضر شده درخرید شرکت نمایند تاریخ انتشار پنجم آبان ۱۳۱۵

ازطرف رئیس ثبت یزد **علی اکبر فقهی**

نمره اعلان ۳۵۹۸ — ۳ - ۲۶

اعلان

یک دستگاه اتومبیل نمره ۱۵۸۶ مشهد ملکی طبرانیان که توقیف شده طبق مقررات مواد نظامنامه اجراء مفاد اسناد رسمی لازم الاجرا با آلات و ادوات آن بطریق مزایده فروخته میشود طالبین می توانند چهار ساعت قبل روز ۵ شنبه ۵ آذر ماه ۳۱۵ در محل کاراز رسولی یزد حاضر شده ودر خرید شرکت نمایند تاریخ انتشار ۵ آبانماه ۳۱۵

ازطرف رئیس ثبت یزد علی اکبر فقهی

نمره اعلان ۳۵۹۷ — ۳-۲۶

نمره ۱۷۳۸۷ **اعلان حراج** ۲۱ مهر ۳۱۵
ص ۲۸۵۹ م - ۱۶۳۸ - ۲۴۲۳ - ۱
نمره حساب ۱۴۳۴۸۲

یکدستگاه اتومبیل فرد باری مستعمل نمره ۷۸۱۴ طهران بانضمام لوازمات آن از اموال محمد سرشار طبق مقررات مواد نظامنامه اجراء مفاد اسناد رسمی لازم الاجراء بطریق مزایده فروخته میشود طالبین میتوانند برای روز شنبه ۷ آذر ۳۱۵ ساعت سه بعد از ظهر بمحل حراج عمومی مراجعه ودرخرید شرکت نمایند تاریخ انتشار ۷ آبان ماه ۳۱۵

رئیس شعبه ۲ اجرای ثبت ایالتی طهران

نمره اعلان ۳۶۵۵ — **غلامحسین عسگری**

نمره ۱۷۰۷۳ **اعلان حراج** ۲۰ مهر ۳۱۵
ص ۲۷۱۸ الف - ۱۲۱۳
نمره حساب ۱۴۳۱۹۶

یکدستگاه اتومبیل باری نمره ۲۴۳۹ ط تعلق باحمد کلهر طبق مقررات مواد نظامنامه اجراء مفاد اسناد رسمی لازم الاجراء بطریق مزایده فروخته میشود طالبین می‌توانند برای روز شنبه ۷ آذر ۳۱۵ ساعت ۴ بعدازظهر بمحل حراج عمومی مراجعه ودر خرید شرکت نمایند تاریخ انتشار ۷ آبان ماه ۳۱۵

رئیس شعبه دوم اجرای ثبت ایالتی طهران

نمره اعلان ۳۶۵۷ — **غلامحسین عسگری**

نمره ۱۷۱۱۱ **اعلان حراج** ۲۰ مهر ۳۱۵
ص ۲۸۸۱ ر - ۳۷۰
نمره حساب ۱۴۳۵۲۶

یکعدد دولابچه چوب گردو ویک تختخواب چوب گردو ۱ تخته فالیچه همدانی زمینه لاکی وده پارچه مبل مخملی و یکدستگاه شمعدان و ساعت برنز ۳ پارچه ویکعدد آئینه دوره برنز و ۲ عدد چراغ اردسوز نیکل ویکعدد ساعت رومیزی از اموال رحیم شریعتی طبق مقررات مواد نظامنامه اجرای مفاد اسناد رسمی لازم الاجراء بطریق مزایده فروخته می‌شود طالبین می‌توانند برای روز شنبه ۷ آذر ۳۱۵ ساعت سه و نیم بعدازظهر بمحل حراج عمومی مراجعه ودر خرید شرکت نمایند تاریخ انتشار ۷ آبان ماه ۱۳۱۵ رئیس شعبه ۲ اجراء ثبت ایالتی طهران

نمره اعلان ۳۶۵۶ — **غلامحسین عسگری**

تشکر و امتنان

اینجانب محمدعلی سلطانی عضو شرکت نفت جنوب که مدتی مبتلا بزخم حطرناکی بودم در مدت یکسال و نیم برای معالجه بچندین طبیب و دکتر اهواز شوشتر وطهران مراجعه نمودم مبلغ هنگفتی ضرر متحمل شده نه علاج و به تشخیص مرض موفق شدم بعد از یاس ولاعلاجی که موت رابچشم خود مشاهده نموده بمریضخانه شرکت مسجد سلیمان مراجعه نمودم بحمدالله بافضل الهی و توجهات آقای دکتر مکلین Dr. Mchelin رئیس مریضخانه و دکتر نویدی Dr. Navidi که یکنفر جوان ایرانی باوجدان است وتمام هم ایشان کشف ومعالجه مرض میباشد بصحت تام موفق ونایل شدم اگرچه زبان قاصر وقلم یارای تحریر تشکرات هیئت موسسه شرکت و مخصوصا آقای دکتر نویدی را ندارد از صمیم قلب تشکرات خودرا بتوسط آن روزنامه محترم بسمع عامه میرسانم

نمره اعلان ۳۶۶۰

دکتر آگاپیوف

متخصص در جراحی و امراض زنانه و قابلگی پذیرائی ازساعت ۲ تا ۷ بعد ازظهر

آدرس: خیابان یوسف آباد - کوچه رجب اف

نمره اعلان ۳۲۰۵ — ۸-۱۰

برای توضیحات و همه قسم بیمه

بیمه عمر که صندوق ذخیره است برای ایام پیری وفرسودگی
بیمه عمارت وکارخانجات وبیمه‌های تجارتی
بیمه حمل ونقل درداخله وبخارجه وبرعکس
بیمه حوادث وناخوشی ومعیوبی اعضاء بدن
بیمه اتومبیل‌های سواری وباری وهمچنین برای سفارشات ولایات به آدرس های ذیل رجوع گردد.

طهران - نمایندگی بیمه ن. ی. شبان سرای رشتی تلفون تلفون ۸۴۲

شعبه شیراز - خیابان اهلی آقای ابوالفتح ناپلیونی

نمره اعلان ۳۶۴۷ — ۱-۱۲

تذکر اقتصادی

TUNGSRAM

تمنا میشود بمارك هرلامپی که در مؤسسات ومغازه ها نظر شمارا از حیث پرنوری ودوام جلب مینماید - قدری توجه نموده تا مزیت لامپهای تونکسرام را نسبت بسایر لامپهای غیر مرغوب عملا مشاهده و بعد قضاوت فرمائید -

یکانه نماینده درایران شرکت برادران ساسانی طهران مقابل شمس العماره وخیابان لاله زار تلفن ۶۲۹

نمره اعلان ۳۵۹۳ — ۲۱۶۱-

همه رقم لوازم التحریر بقیمت مناسب بفروش می‌رسد

نمره اعلان ۳۲۹۹ — تجارتخانه کاشانی خیابان ناصرخسرو تلفن ۱۵۴۴ — ۱۰-۳۰

منافع کم

در فروش بهترین جوراب و بافند گی **تابان** برای خریداران محترم در سال تعاون کلی دارد لاله زار جنب گراند هتل جوراب تابان

نمره اعلان ۳۶۳۸ — ۲-۳

۳۰۰۰۰۰ گز اراضی مرغوب

قطعات مختلف درنواحی طهران برای فروش حاضر است طالبین از ۷ الی ۱۰ صبح و ۴ الی ۸ بعد از ظهر مراجعه نمایند خیابان پهلوی قرب مهمانخانهٔ بلدی **اتحادیه املاک**

نمره اعلان ۳۲۱۳ — ۴-۴

نمایندگی کل ادارهٔ سیاحت جماهیر شوروی

"اینتوریست"

طهران خیابان شاه (اسلامبول) تلفن ۱۸۹۹

سریعترین و کوتاه ترین وراحت ترین وباصرفه ترین طریق مسافرت

از ایران به اروپا

از طهران

از طریق پهلوی با کو - شیتوکا	ورشو هامبورك	پاریس لندن
ازطریق پهلوی با کو - مسکو - نکورلوی	برلن براك وین روم میلان	استکهلم بروکسل اسلو کپنهاك

بندرپهلوی - باد کوبه - باطوم - اسلامبول - پیره - تریست - بارسی‌ا کسپرس (ترانسیبری‌ین) - باد کوبه - مسکو - منچوری - ولادیوستوك - نو کیو

فروش بلیطهای راه آهن. کشتی. اتومبیل. طیاره وغیره

حفظ جا دروا گون

حفظ اطاق درمهمانخانه

اداره برای دادن اطلاعات لازمه برای مسافرت حاضراست.

فروش بلیط برای سیاحت در جماهیر شوروی

سیاحتهای ورزشی. علمی. صنعتی

دیدن موزه‌ها وتآترها و غیره

برای معالجات در مریضخانه ها وسانا توریوم ها

نمره اعلان ۳۳۸۰ — -۳-

اعلان

عموم طلبکاران احتمالی تجارتخانه طومانیانس اعلام می‌شود که ازفاقا نادهم آذرماه هذه السنه می‌توانند تقاضای تصدیق طلب خودرا از تصفیه طومانیانس نمایند والا پس ازمضی مدت مقرر از سهم غرمائی بحکم قانون محروم خواهندبود - مدیر تصفیه کاشف - عضو ناظر مرتضی سرمد

نمره اعلان ۳۶۶۵ — ۱-۳

اعلان

اداره کاریردازی ارتش مقداری ذغال سنك - روغن ماشین - هیزم - ذغال - کوك - ذغال چوب بمناقصه خریداری مینماید که در پارچین تحویل کارخانجات شیمیائی گردد فروشندگان میتوانند پیشنهادهای خودرا باذکر حداقل قیمت وتعیین آدرس صحیح دریا کتهای معهود که ظهر پاکت راجع بمناقصه ذغال سنك یاهریك ازاقلام مشروحه قید گردیده باشد تاتاریخ ۱۱ آبانماه بدفتر این اداره ارسال وروز ۱۲ ساعت ۳ وسه ربع بعد ازظهر برای اخذ نتیجه بکمسیون ابتیاع وتدارك مراجعه نمایند

رئیس اداره کاریردازی ارتش - **سرتیپ مهدوی**

نمره اعلان ۳۶۴۳ — ۲ - ۲

اعلان

به آقای حسن شمشیری که سابقا درسبزی میدان قهوه خانه داشته ومبلغ هشتاد ودوهزار و هفتصد ونود ویکریال وشصت دینار بابت بقایای مستغلات استیجاری مدیون می باشد و محصل اداره تمبر معلوم بیست طبق ماده (۶) نظامنامه مالیات بردرآمد اخطار می‌شود که پس از یکماه از تاریخ نشر اولین اعلان درصورتی که حاضر برای تصفیه بدهی خود نشود هرمالی که از مشارالیه بدست آید توقیف شده وطبق مقررات طلب دولت بانضمام مخارج اعلان از آن استیفا خواهدشد

نمره اعلان ۳۴۹۵ — ۲-۳ — **اداره کل مالیات غیرمستقیم**

اعلان

برحسب امریه نمره ۳۰۳۶۳ وزارت مالیه چون مجموع محصول تریاك باوکات ایالت طهران (باستثنای حوزه ورامین) چندان قابل اهمیت نبوده ومیتوان بزراعت دیگری تبدیل نموده که قائم مقام آن گردد وبنابراین منع کشت تریاك درباوکات مزبور سکته مهمی باوضاع اقتصادی وارد نخواهد کرد لذا اجازه کشت تریاك درحوزه ایالت طهران برای سنه آتیه غیراز باوکات ورامین باحدی داده نخواهدشد وهرکس بمبادرت بکشت تریاك بنماید زراعت اوطبق قانون انحصار معدوم ومطابق ماده ۲۰ قانون مجازات مرتکبین قاچاق بااو رفتار خواهد شد.

مؤسسه انحصار دولتی تریاك ایالت طهران - **عاملی**

نمره اعلان ۳۶۵۴ — ۲ - ۲

کارت های دعوت عقد - عروسی - جشن را از تجارتخانه کاشانی تهیه نمائید تلفن ۱۵۴۴

نمره اعلان ۱۳۴۰۰ - ۱۰

امشب سینما ایران ۳ آرتیست نامی کارخانه مترو نرماشیر رفرد ریك مارش وشارل لوتون در فیلم قدرت عشق

دکتر چلینگاریان

آدرس اول خیابان شاه (نادری) مقابل دیوار سفارت انگلیس

متخصص امراض جلدی و مقاربتی

عضو کنگره بین المللی امراض جلدی و تناسلی از ساعت ۸ الی ۱۲ و از ۵ بعد از ظهر الی ۹ معالجات بوسیله الکتریسته ثبت دفتر صحیه شهرداری نمره ۳۳۵۷

نمره اعلان ۳۵۶۳ — ۶ - ۲۰

خیاطی برادران درویش دیپلمه پاریس

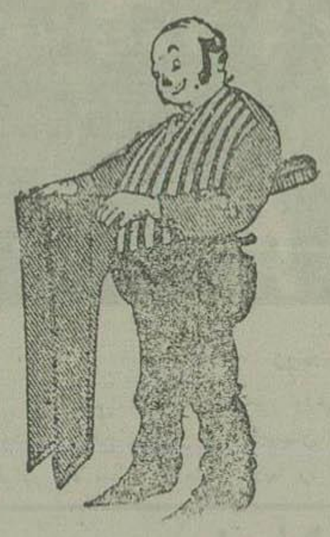

تلفون ۳۶۵

خیابان سعدی (شیخ)

بهترین پارچه های پشمی و عالی ترین پالتوی‌های خیاطی برادران درویش رسید تا تمام نشده مراجعه فرمائید.

نمره اعلان ۳۶۳۲ — ۲ - ۱۵

یادآوری مفید

برای اینکه مشتریان محترم وقت خود را تلف نفرمایند تذکرا اطلاع میدهیم که چندین فقره وجه در مقابل املاک ثبت شده موجود و نیز خانه های فروشی از بیست هزار ریال به بالا در همه نقاط شهر و همچنین خانه‌های اجاره در بهترین نقاط طهران موجود است طالبین به

آژانس استیفانی

تلفن (۸۷۰) خیابان استامبول مراجعه فرمایند ، اسرع اوقات مرام و منظورشان عملی خواهد شد

نمره اعلان ۳۶۳۹ — ۲ - ۳ — هاشمی

هندسه سال چهارم دبیرستانها

تالیف آقای امین ناظمی از انتشارات جامعه لیسانسیه‌ها از طبع خارج در شرکت مطبوعات جلدی ۶ ریال بفروش میرسد

نمره اعلان ۳۵۰۶ — ۵ - ۵

بهترین خودنویس سرطلا اسبیل کلبهار

نمره اعلان ۳۶۳۴ — ۲ - ۲

با یکریال بخرید بنفع شما است

سیگارت رشتی که مخصوصا با دست متخصصین فنی از بهترین توتونهای رشت تهیه و امتحان شده است اخیرا برای آزمایش بحضور آقایان مصرف کنندگان انواع و اقسام شاسهای مختلف در جوف جعبه های سیگار گذارده است منحصرا بی‌سنگلت های آخرین سیستم که با مصرف یک جعبه از آن ممکن است دارای یک دوچرخه شوید .

حق‌الزحمه فروشندگانی که شانسهای دوچرخه تمام خریداران سیگار اصابت نموده صدی‌ده از قیمت دوچرخه است - محل فروش عمده رشت مقابل بانک پهلوی شعبه سیگارت رشتی - مرکز طهران چهارسوق بزرگ

نمره اعلان ۳۷۵ — ۱۹ - ۳۰

دو در یک

پالتو و بارانی دوخت انگلیس راغب خیابان لاله زار

نمره اعلان ۳۵۱۰ — ۷ - ۱۰

آقایان اطباء محترم

الکزیروانال بهترین مقویات و بسیار خوش خوراک است

الکزیروانال مقوی معده و اعصاب

الکزیروانال برای تبهای کهنه و نوبه های مزمنه نافع است

الکزیروانال برای رفع کم‌خونی و ضعف اعصاب بی‌نظیر است

الکزیروانال برای دل دردهای کهنه و سوء هاضمه بهترین داروست

نمره ثبت دفتر بهداشت شهرداری ۲۴۳۹ — دواخانه جاوید - اول خیابان شاهپور

نمره اعلان ۳۵۶۸ — ۳ - ۱۰

دفاتر نت موسیقی

با بهترین کاغذ و ظریف‌ترین طبع مخصوص تجارتخانه کاشانی بقیمت مناسب بفروش میرسد تلفن ۱۵۴۴

نمره اعلان ۳۴۰۱ — ۸ - ۱۰

برای رفع دلتنگی

آژانس عظیم خیابان بهارستان (دروازه شمیران) که چندی است کمتر توانسته معاملات املاکی مشتریان محترم خود را بمناسبت خرابی و توسعه خیابان انجام نماید پوزش طلبیده امیداست در آتیه نزدیکی کاملا جبران نماید .

- عظیم پور -

نمره اعلان ۳۶۷۱ — ۱ - ۱۰

بیمه سوزاك

با مراجعه باین جانب از عودت های بی‌دردی سوزاك خلاص خواهید شد زیرا معالجه در محکمه انجانب قطعی است معالج سریع امراض مقاربتی جلدی

دکتر **فقیهی شیرازی**

خیابان عین الدوله تلفن ۱۶۲۰ (عصر و شب)

نمره اعلان ۳۵۰۵ — ۹ - ۱۰

آقایان مهندسین

کاغذ کالك کاغذی - کالك پارچه - وانمان - کاغذ میلیمتری - کاغذ عکاسی برای فروش حاضر است .

تجارتخانه کاشانی خیابان ناصرخسرو **تلفون ۱۵۴۴**

نمره اعلان ۳۶۶۹ — ۱ - ۵

Sport Luxus

تیغ فنری سپرت لوکس که بضخامت ۰٫۰۶ میلیمتر و از فولاد اصل سوئد ساخته شده است در دنیا رقیب ندارد

نمره اعلان ۳۶۵۰ — ۱ - ۱۰

تذکر مفید

یدکی خود تراش ب.ب . از مشتری های محترم خود خواهشمند است در موقع خرید از مقلید خودداری نموده **مارك**

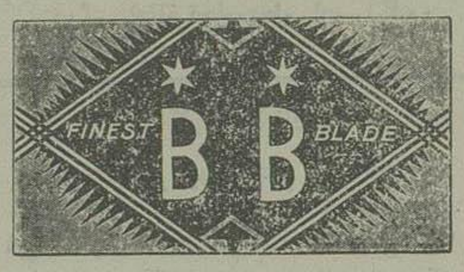

را دقت فرمایند

نماینده انحصاری

برادران کهنموئی حاجب‌الدوله

نمره اعلان ۳۴۲۳ — ۷ - ۱۰

کلاههای خیلی قشنگ

هر هفته برای مغازه های **سانقاهمایون** از فرانسه وارد می‌شود برای ولایات هم فرستاده می شود . خیابان فردوس **جنب سینماهمای**

نمره اعلان ۳۱۰۷ — ۱۴ - ۱۵

کارت ویزیت

تا صدی ۵ ریال طبع میشود

تجارتخانه کاشانی ناصرخسرو تلفن ۱۵۴۴

نمره اعلان ۳۳۹۷ — ۸ - ۱۰

نجات از خطر فتق

سپرلاستیکی دکتر رشدی مرض فتق اشخاص و باف را مطلقا علاج میکند هر قدر جوان تر زود بر خیابان شاهپور دم کوچه ورزشگاه کتابچه فتق مجانی تقدیم **موسسه طبی دکتر رشدی**

نمره اعلان ۳۲۶۶ — ۱۰ - ۱۵

دکتر عباسیان

متخصص امراض چشم

با تجربیات چندین ساله در بزرگترین مریضخانه های روسیه از مرضای محترم از ساعت ۸ صبح الی ۱۲ ظهر و ۴ الی ۷ بعدازظهر در مطب خود پذیرائی می‌نماید

آدرس : خیابان امیریه کوچه البرز

نمره اعلان ۳۱۰۶ — ۱۴ - ۱۵

عصر درخشان

درخیاطخانه عصر درخشان با بهترین مد مطابق سلیقه بانوان محترمه و آقایان انواع لباس بقیمت مناسب دوخته می‌شود رجو فرمایند خیابان شیخ جنب کلوب یران

نمره اعلان ۳۵۰۲ — ۶ - ۶

دکتر آرام

خیابان لاله‌زار کوچه امین السلطان

متخصص در امراض تناسلی و جلدی

معالجات بوسیله الکتریسته

اوقات پذیرائی

از ساعت ۷ صبح الی ساعت ۱۰ شب

نمره ثبت صحیه و خیریه و معاونت عمومی ۸۹۱

نمره اعلان ۳۶۸۶ — ۱ -

معاملات شرطی

اجاره و استجاره خانه های شهری خرید و فروش اراضی و خانه های شهر و املاك اطراف را بتجارتخانه سپهبانی درلاله زار رو بروی سینما ایران تلفن ۲۱۹۹ بفرمائید.

نمره اعلان ۳۶۱۰ — ۳ - ۱۰

رسید رسید کلاه زنانه مخملی رسید

نمره اعلان ۳۶۵۲ — کلاه بی‌لبه مخملی خوش‌فرم برای مغازه مینو لاله‌زار رسید — ۲ - ۱۰

فقط خود آموز انگلیسی جدید کاوس برومند است که زبان انگلیسی را بطرز صحیح و اسلوب نوین بشما می‌آموزد از خرید آن غفلت ننمائید.

نمره اعلان ۳۶۵۹ — ۱ - ۵

مغازه — پیرایش

لباس های مردانه از پارچه های زمستانی انگلیسی درجه اول ، توسط یکنفر خیاط آلمانی برای آقایان محترم تهیه می شود تزیین کتابیرمابل از هررقم ، رب‌دوشامبر های زمستانی از پارچه های ضخیم انگلیسی همیشه موجود است

نمره اعلان ۳۶۸۱ — ۱ -

مغازه مینو کلاه زنانه آخرین مد

نمره اعلان ۳۶۵۱ — که وعده داده بود رسید — ۲ - ۱۰

خانمهای محترمه کلاه زنانه مخملی وفطر آخرین فرم جدیدا برای مغازه شکیب رسیده از خریدان غفلت نکنید

نمره اعلان ۳۶۵۳ — ۲ - ۱۰

دکتر آرمن

متخصص در امراض تناسلی وجلدی از اروپا مراجعت کرده

و کمافی السابق از ساعت ۸ الی ۱۲ ظهر و از ۵ الی ۸ بعد از ظهر از مرضی محترم پذیرائی می شود

معالجات بوسیله الکتریسته

آدرس - خیابان فردوسی (علاء الدوله سابق) کوچه بختیاری ها تلفن نمره ۲۰۱۰

نمره اعلان ۳۵۰۸ — ۱۱ - — نمره ثبت اداره صحیه و معاونت عمومی ۷۲۳

مهارت تراش باتیغه موندایکسترا است

نمره اعلان ۳۴۰۴ — ۷ - ۱۰

همه فرم کلاههای شیك وارد شده است

نمره اعلان ۳۶۳۵ — ۲ - ۲

باپرداخت دوریال و دریافت یك پاکت صدگرمی شکلات شرکت قنادی

میر تصدیق میفرمائید که بهتر ارزان ترین شکلات است نمره اعلان ۳۳۵۶ — ۴ - ۲۰

سال یازدهم شماره ۲۹۴۹ عصر پنج شنبه

۷ آبان ماه ۱۳۱۵ - ۱۲ شعبان المعظم ۱۳۵۵ ۲۹ اکتبر ۱۹۳۶

صاحب امتیاز و مدیر مسئول ع . مسعودی

عنوان تلگرافی طهران اطلاعات

تلفن روزنامه ۴۴۴ - ۳۸۸ - منزل مدیر ۷۳

جای اداره

اول خیابان خیام (جلیل آباد سابق)

اطلاعات

برای درج اعلان بدفتر اداره مراجعه شود

اوراق وارده پس داده نمیشود

قیمت فروشی: طهران ۳۰ دینار | ولایات ۳۰ دینار

وجه اشتراک

	۱۲ ماهه	۶ ماهه	۳ ماهه
داخله :	۱۰۰ ریال	۵۰ ریال	۳۰ ریال
خارجه :	۱۵۰ «	۸۰ «	۴۵ «

اسامی برندگان جوائز اسب دوانی

بقیه شانسهای ۲۵۰ ریالی

۱۴۸۶۸	آقای اسمعیل پور کوزجانی	اصفهان ادارهٔ پنبه	۲۵۰	«
۷۵۱	محمد فیضی	محاسبات بانک ملی	۲۵۰	«
۲۹۱۸۵	سرهنگ ابوطالب شیخ	ناحیه ۱ ایلخی ورامین	۲۵۰	«
۲۲۳۸۹	آقای شکرالله وابراهیم بهبهانی	اهوز اکاروانسرای اشجار	۲۵۰	«
۶۷۸۸	کابیسا کس	طهران	۲۵۰	«
۲۸۷۲۱	عباس ظفری	رشت چوکام بلوک حمام	۲۵۰	«
۴۵۴۲۱	خزوالی متصدی اموال طرق لرستان	خرم آباد	۲۵۰	«
۷۱۰۰	اداره کابیسا کس	طهران	۲۵۰	«
۲۰۱۱۰	میکائل بلوطی	بهاوی	۲۵۰	«
۴۳۰۱۴	حسین رو کوب	طهران نجاری ثابت	۲۵۰	«
۴۸۶۳۶	مهدی فریدونی	سنندج ادارهٔ امنیه	۲۵۰	«
۴۶۲۱۷	عزیز معظمی کلیایکان	کلیایکان	۲۵۰	«

(شانس ۲۰۰ ریالی)

۲۰۸۲۷	حسن مقدم	لاهیجان تیمچه نو	۲۰۰	«
۲۶۴۵۸	عباس قلی حکیمی	کابل	۲۰۰	«
۲۰۷۴۶	محمود فخار	رشت سبزه میدان دکان آقا گل آقا بغال	۲۰۰	«
۵۴۹۸۲	اهانجان چولا کیان - فخرعمادالدین	گلستان فخرعمادالدین بخش ۲ علی اباد	۲۰۰	«
۱۳۴۶۹	فتح الله نوری اسفندیاری	وزارت خارجه	۲۰۰	«
۳۷۷۵۱	سرهنگ منصور جهانباتی	طهران	۲۰۰	«
۱۴۱۰۰	یحیی اوحدی	کرمان بازار گنجعلی	۲۰۰	«
۴۷۵۴۲	کریم ملیح مباشر	وکارود ناحیه راه مخصوص	۲۰۰	«
۴۳۷۴۶	محمدرضا جیفرودی	رشت شرکت سهامی برنج	۲۰۰	«
۲۷۹۶۰	غلامحسین نیک بین	طهران دیوان محاسبات	۲۰۰	«
۲۱۱۴۲	اتران خانم اقتداری	شاهی توسط بانک ملی	۲۰۰	«
۲۵۷۴۸	منیره خانم رستکار	زنجان توسط بانک ملی زنجان	۲۰۰	«
۳۴۷۹۱	کریم آقا امیریانی	بانک پهلوی شیراز	۲۰۰	«
۱۹۱۲۴	آقای محمود دفتری	شعبهٔ ۲ تمیز	۲۰۰	«
۴۰۲۳	سیدحسین حشمتی بافران	طهران خیابان پاستور	۲۰۰	«
۱۴۶۹۷	کابیسا کس	طهران	۲۰۰	«
۲۵۱۹۰	محمدحسین بزرگ بند	کارخانه سیمان	۲۰۰	«
۷۳۹۵	کابیسا کس	طهران	۲۰۰	«
۴۰۵۶۲	آقای بوامر	نوشهر شرکت هلندی	۲۰۰	«
۲۴۲۸۱	وهاب زاده	تبریز	۲۰۰	«
۴۶۷۳۳	فریدون هدایت	منزل آقای نصرالملک طهران خیابان دوشان تپه	۲۰۰	«
۱۷۸۴۱	اساطور آسودریان	طهران خیابان سوم اسفند نمره ۷۲۰	۲۰۰	«
۱۲۴۵۶	علی نقی صمدی	اگرمانشاهان خیابان سپه ناحیه ۲ پلاک ۴۸۶	۲۰۰	«
۳۳۹۷	عبدالله معقول	وزارت عدلیه	۲۰۰	«
۳۱۲۰۷	شیخ رضا (۹-۱۲)	«	۲۰۰	«
۲۴۷۲۸	ابوالقاسم رجائی	بانک پهلوی شیراز	۲۰۰	«
۳۳۶۳۱	محمود چگنی افشار	پهلوی	۲۰۰	«
۳۳۴۶۲	مراد میوه دار	طهران کوچهٔ شاهپور	۲۰۰	«
۲۱۲۱۷	حاجی آقا جوادی	شاهی	۲۰۰	«
۳۳۶۱۵	ابراهیم طبیب ناحیه طرق کرمانشاه	طرق کرمانشاه	۲۰۰	«
۱۲۶۵۹	آقامحسن اربابی	رئیس محاسبات ثبت	۲۰۰	«
۳۰۶۴۳	محمدعلی قربانی	اصفهان باغ همایون	۲۰۰	«
۶۲۵۴	حبیب الله جهان افروز	طهران شرکت نفت انگلیس وایران	۲۰۰	«
۲۵۳۹۷	علیرضا عضو بانک ملی	بندر عباس	۲۰۰	«
۴۶۰۲۵	آقا لیم اوانسیان	طهران بیرون دروازهٔ دولت کوچه امیرلشکر مقدم منزل میرزا اردشیر	۲۰۰	«
۸۷۵۲	بایکسو گیاس - گریگور سو گیاس	طهران بانک شاهی	۲۰۰	«
۳۱۷۸۹	شاطرقی (۱۱۷)	« سرچشمه	۲۰۰	«
۳۴۹۹۵	وهاب زاده	تبریز	۲۰۰	«
۳۳۶۲۲	عباس مستوفی	بندرپهلوی	۲۰۰	«
۴۲۷۵۰	سیدمحمدرضا جلالی	طهران جنب مسجد سپهسالار منزل جلالی	۲۰۰	«
۲۰۷۴۱	امین توسلی اصلی	رشت سبزه میدان	۲۰۰	«
۱۲۰۲۰	واهان داودیان	کابیسا کس ، طهران	۲۰۰	«
۵۱۵۷۵	اصغر محمودزاده	خوی سرای خان	۲۰۰	«
۲۹۲۶۶	عزت خانم راستی	اصفهان چهارباغ توسط غلامعلی راستی مغازهٔ سیگاری	۲۰۰	«
۵۵۶۶۰	صفرعلی معصومی	قریهٔ کلاه قومن	۲۰۰	«
۲۸۵۵۰	فروغ خانم کاوه	خیابان ناصریه کوچهٔ نقیب السادات	۲۰۰	«
۳۲۵۰۳	علی اعزاز	ملزومات	۲۰۰	«
۲۹۳۸۲	آقایان حسام الدین نصیری وجعفر بادکوبه و سلیمان شریعت	اصفهان بانک ملی	۲۰۰	«
۲۵۸۳۵	دکتر تقی پزشکان	طبیب بیمارستان شهرداری وبیمارستان دارالمجانین	۲۰۰	«
۲۷۶۴۶	زمان بهنام	طهران خیابان چراغ برق	۲۰۰	«

اعلان

شرکت سهامی کل ساختمان ایران احتیاج باستخدام یکعده معمار مجرب وکارآزموده برای کهجزئی سواد هم داشته باشند دارد اشخاصی که واجد شرایط هستند می توانند همه روزه از هشت تا ۱۲ بدفتر فنی شرکت واقع در خیابان کسری مراجعه نمایند.

نمره اعلان ۳۶۷۷ ۱ - ۲ رئیس شرکت سهامی کل ساختمان ایران - جمال

رئیس الوزرای جدید مجارستان

مسیو دارانی ، معاون ریاست وزراء مجارستان پس از فوت ژنرال کیوس رئیس الوزراء آن کشور بسمت ریاست وزراء تعیین گردید

اعلان

اطاق تجارت طهران یکنفر را که انگلیسی بداند برای مترجمی استخدام می نماید داوطلبان می توانند تا ۱۵ آبان ماه جاری بدفتر اطاق تجارت طهران واقعه درخیابان لاله زار عمارت علاء الدوله مراجعه نمایند - داوطلبانیکه علاوه برزبان انگلیسی بزبان فرانسه نیز آشنا باشند حق تقدم خواهند داشت

رئیس اطاق تجارت طهران - نیکپور

نمره اعلان ۳۶۶۸ ۱-۳

آثار بزرگان

ترجمه عزت پور مدیر آزادکان

کتابی است که غالب دانشمندان ورجال نامی معاصر وجرائد مهم اشور شاهنشاهی آن را پسندو بر آن تقریظهای مفصلی نوشته اند جلد دوم آن عنقریب باتقریظهای مزبور طبع ومنتشر خواهد شد ازجلد اول بیش ازدویست جلدی باقی نمانده که در کتابخانه های مهم بفروش میرسد از ولایات هم هر کس سه ریال تمبر پست بدفتر آزادکان درتهران بفرستد فوراً یک جلد توسط پست بادرسی که معین کند برایش فرستاده خواهد شد

تهران - دفتر آزادکان

نمره اعلان ۳۶۸۵ ۱ - ۳

ازکانون بانوان

اعلان

خانم اختر کام بخش درمطب خود واقع در کوچه نظامیه روزهای شنبه و ۴ شنبه از ساعت ۲ الی ۵ بعدازظهر

خانم نصرت ژبلا در مطب خود واقع در خیابان استخر روزهای ۳ شنبه و ۵ شنبه از ساعت ۹ الی ۱۲ قبل ازظهر

خانم قدسیه باهر در مطب خود واقع درخیابان امیریه در روز شنبه از ساعت ۸ الی ۱۲ قبل ازظهر و از ۲ الی ۶ بعد ازظهر برای پذیرائی از عموم بانوان و معالجهٔ مجانی بانوان بی بضاعت از طرف کانون بانوان حاضر میباشند نمره اعلان ۳۶۰۳

با مراجعه به

سالون حبیب

خیابان رفائل (قوام السلطنه) مقابل مدرسه امریکائی

دارای بهترین مدل **کلاه** های آخرین مد اروپا خواهید شد

مستغنی از زحمت

برای رفاهیت مشتریان محترم قسمت خصوصی برای تمیز کردن تعمیر تغییر فرم وساخت کلاه دائر است .

نمره اعلان ۳۶۱۶ ۴-۵

پروانه سعادت

چنانکه بارها گفتیم بارد گر هم میگوئیم اشخاصی که میخواهند طریق ادارات وموسسات برای ایشان هموار بشود باپروانه ای که از اداره ماشین تحریر کنتیننتال دریافت خواهند نمود سریعتر از انتظار خود شاهد مقصود را میبابند

آدرس لاله زار یاساز رزاق منش اداره ماشین تحریر کنتیننتال نمره اعلان ۳۶۸۰ ۱-۴

درجمعه بازار پاریس

در پاریس از طرف زارعین نواحی آن شهر اخیرا جنبشی شروع ودرصدد تعطیل جمعه بازار پاریس بودند ولیکن پس ازحصول اطمینان از طرف دولت راجع بحفظ قیمت محصولات آنها آرام شده و کراور بالا منظرهٔ ازاجتماع آنها را نشان داده وافراد پاسبانان مراقب انتظامات آن محوطه میباشند

اعلان مناقصه

ادارهٔ کل صناعت ومعادن ۳۰ عدد میز و نیمکت سرهم چهار نفری طبق نمونه موجوده در اداره تعلیمات در اداره کل صناعت که همه روزه برای معاینه وملاحظه شرکت کنندگان حاضر است تحویل انبار اداره بمناقصه خریداری می نماید .

۱ - میز ونیمکت مورد معامله باید درظرف ۱۵ روز پس ازمبادله قرارداد تحویل گردد

۲ - پیشنهاد دهندگان باید صدی سه قیمهٔ پیشنهادی برای جنس مورد معامله را بعنوان ودیعه بحساب ۳۳۱۳ این اداره در بانک ملی مرکز تحویل و قبض رسید آن را ضمیمه پیشنهاد خود نمایند .

۳ - پیشنهادات باید در پاکت سربسته باذکر جمله (راجع بمناقصه ۲۰ عدد میز و نیمکت) میباشد در روی پاکت تاآخر وقت اداری روز پنجشنبه ۱۴ آبان ماه بدایره تحریرات اداره محاسبات مرکزی تسلیم ورسید دریافت دارند

۴ - ودیعه اشخاصیکه باقیمهٔ پیشنهادی حاضر بقبول معامله شوند بنفع اداره ضبط میگردد

۵ - به پیشنهاداتیکه فاقد قبض ودیعه باشد ترتیب اثرداده نخواهد شد .

۶ - پیشنهادات واصله در ساعت ۹ صبح شنبه ۱۶ آبان ماه در دایره کاپردازی اداره کل صناعت مفتوح و قرائت خواهد شد حضور پیشنهاددهندگان در جلسه مناقصه آزاد است اداره در رد و قبول یک یا کلیه پیشنهادات مختار است .

اداره کل صناعت ومعادن

نمره اعلان ۳۶۸۲ ۱-۲

اعلان مناقصه

شرکت سهامی کل ساختمان ایران برداشتن ۳۰۰۰ مترمکعب خاک وخورده سنگ موجوده درمحل بنای جدید وزارت امور خارجه را بمناقصه می گذارد .

۱) پیشنهاددهندگان بایستی مبلغ یکهزارویانصد ریال درصندوق شرکت بودیعه گذارده قبض رسید آن را ضمیمه پیشنهاد خود نمایند تادرصورت استنکاف برنده مناقصه از قبول معامله بنفع شرکت ضبط شود .

۲) پیشنهاددهندگان تعهد می نمایند که مقدار خاک و خورده سنگ معینه را منتهی تایکماه (۳۰ روز) ازتاریخ امضاء قرارداد حمل نمایند .

۳) پیشنهادات باید دریاکت سربسته ممهور باذکر جمله (راجع ببرداشتن ۳۰۰۰ متر مکعب خاک وخورده سنگ موجوده درمحل بنای جدید وزارت امورخارجه) روی پاکت تاآخروقت اداری روز ۴ شنبه سیزده ماه جاری تسلیم دفترشرکت شود رسید دریافت دارند .

به پیشنهاداتی که فاقد شرایط فوق باشد ترتیب اثرداده نخواهد شد .

پیشنهادات درساعت ۱۰ روز پنج شنبه ۱۳ آبان ۱۳۱۵ مفتوح وقرائت خواهد شد .

حضور پیشنهاددهندگان درجلسه مناقصه آزاد وشرکت دررد یاقبول یک یا کلیه پیشنهادات مختاراست .

رئیس شرکت سهامی کل ساختمان ایران **جمال**

نمره اعلان ۳۶۷۸ ۱-۲

برگرام سینماهای امشب

ایران : فیلم ناطق قدرت عشق
سئانس اول ۷ بعد از ظهر
« دوم « ۹ « «

پارس : فیلم ناطق کشتی بدون بندر
سئانس اول ۷ بعد از ظهر
« دوم « ۹ « «

جهان : فیلم ناطق فاتح هند
سئانس اول ۷ بعد از ظهر
دوم « ۹ « «

دیده بان (مالک) فیلم ناطق اطاق سیاه
سئانس اول ۷ بعد از ظهر
« دوم « ۹ « «

سپه : فیلم ناطق کاری اوکا
سئانس اول ۷ بعد از ظهر
« دوم « ۹ «

همای : فیلم ناطق راهنمای عشق
سئانس اول ۷ بعد از ظهر
دوم « ۹ « «

دواخانه هائی که در شب ۸ آبان ماه) جاری تاصبح برای رفع احتیاج اهالی پایتخت برحسب تعیین اداره کل شهربانی کشیک دارند قرار ذیل است

بخش	دواخانه	محل دواخانه
موسسه دوائی شماره سپه		میدان سپه
۱	احیاء	ناصرخسرو
۲	ایران	بهارستان
۳	طوس	قوام السلطنه
۴	شاهی	پهلوی
۵	طبی	بازارچه قنات آباد
۶	مطیعا	سعادت
۷	بوعلی	عین الدوله
۸	شمس	گلوبندک
۹	ثریا	خیابان سیروس

فردا اداره پست تعطیل

وپستهائی که از ولایات میرسد توزیع ولی ازطهران پست حرکت نمینماید

فقط مراسلات بمقصد شمیران قبول وفرستاده میشود