اطلاعات

سال شانزدهم - شماره ۴۵۸۶ | یکشنبه پانزدهم تیر ماه ۱۳۳۰ | تک شماره ۵۰ دینار

توجه بزنان باردار شهرستانها

میگویند هرچه در برابر چشم نیست بزودی فراموش میشود، وموضوع « از دل برودهرآنچه ازدیده برفت» ورد زبانهاشده وحکم مثل جاری را پیدا کرده است و شاید از لحاظ مردم عادی همینطور هم باشدولی برای کسانیکه مصالح عالی اجتماعی رادرنظر میگیرند و زمامدارانی که بحفظ منافع مردم نظر دارند عکس این قضیه صادق است چون آنها، پیوسته اقدام سودمند وعمل خوب را طالب میباشند ونظری بدور ونزدیك ندارند، یکی از مصداق های زنده این فکر توجه بزنان باردار وبینوای شهرستان‌هاست که‌چند روز پیش خبر آن‌را درروزنامه‌خواندیم.

اخیراً بنگاه حمایت زنان‌باردار ونوزادان در نظر گرفته شعب خود را در تبریز، مشهد، اصفهان، رشت، رضائیه دائر کند بنظرکسانی که سرگرم جلب منافع آنی خویش میباشند شاید این خبر جلب نظر نکند تاچه رسد حاضر باشند راجع بآن تفسیر وتعبیری بنمایند ولی برای آن دسته مردم که متوجه کارهای سودمند وخدا پسندانه میباشند این یک خبر مهم ودر عین حال مسرت بخشی است که مارا بآینده خود بیشتر امیدوار میسازد وهم‌اکنون فرح‌وانبساطی بروح ما می‌دهد.

وقتی آن نوزاد بینوای بی‌پرستار وآن مادر بیچاره‌ای را در نظر بگیرید که‌میخواهد وظیفه طبیعی و اجتماعی خود را انجام بدهد یعنی میخواهد مولودی باجتماع بدهد که مهمترین سرمایه آن‌خواهد بود وچنین کسی وسیله ندارد، پناه ندارد‌جائی‌را ندارد که‌برود ووضع حمل کند وازو پرستاری کنند ، شما اگر چند ثانیه بفکر چنین زن باشید قطعا احساس خواهید کرد آن فکر توانائی که حتی برای این زن بینوا وفرزند دلبندش فکر کرده وایجاد وسایل نموده‌قابل ستایش واحترام‌است

والاحضرت‌همایون‌ولایت عهدپیشوای‌جوانان ایران برای اینکه علاقه خودرا بنسل آینده عملا نشان داده باشند توجه خاصی نسبت‌باین بنگاه که مولود فکر رسای معظم‌له می باشد از خود بروز می‌دهند، همانگونه که«شکسته استخوان داند بهای مومیائی را»گرفتاران وبیچارگان می‌توانند بارزش این تفقد خدا پسندانه پی ببرند.

شما بهر کاری بخواهید دست بزنید اولین ومهمترین موضوعی که نظر شماراجلب میکند داشتن آدم است، راست است که‌برای گردش این ماشین عظیم اگر یك پیچ کوچک هم فراهم نشدکارماهیرلنگ‌میشود ولی فرق است میان وقت وفکر ونیروئی‌که برای تهیه یك پیچ صرف میشود باآن نیرولی که برای بوجودآوردن وپروردن‌یك کودك‌بایدبمصرف برسد. اگرتا کنون پدرو یا مادر شده باشید می‌توانید بدانید چه میگوئیم، اینکه می‌گویند

فرزند میوه درخت زندگانی است

راست میگویند چون باید این درخت بتدریج ببالد وبرومند شود‌و سالها باغبان خون دل خورد تا از هزاران‌آفت آنراحفظ کندودرخت میوه بدهد وشما بآسانی‌ازآن‌بهره‌مند شوید. برای فرزندپروردن درست یك‌عمروقت‌وهمت وفکر و پول و حوصله لازم است تا فرزندی پرورده شود حالا فکرکنید چه زیانی متوجه کشور میشود اگروسیله نداشته باشیم نوزادانی را که قدم بعرصه وجود میگذارند و پرستار ندارند حفظ کنیم وچه اندازه زیان آوراست اگر نتوانیم زنان‌بارداری‌را که میخواهنداین وظیفه بزرك را انجام دهند و وسیله ندارند درحمایت خود نگاهبانی نمائیم. تصور نمیکنم مرد وزن باعاطفه وفکوری را بتوان یافت که‌این‌اقدام‌رادرردیف‌اقدامات خداپسندانه‌قرار ندهد.اینك‌که چنین‌بنگاهی بهمت شاهنشاه‌زاده جوانبخت ایران بوجود آمده و چنین درخت برومند شاخ‌وبرگهای خودرا بتمام‌نقاط‌کشور شاهنشاهی میخواهد بپراکند تا ازسایه‌عطوفت این همایون درخت بینوایان بیاسایند موقع آنستکه هرکس باندازه وسع وقدرت خویش باین کار خیر کمك کند ، باید بداند، اندك اندك بهم‌شودبسیار . دانه‌دانه‌است‌غله‌درانبار.

یك‌کمك‌کوچك شماکه در نظر خودتان ارزش واهمیتی ندارد ممکن‌است‌جان‌یك‌کودك نوزادی را ازخطر مرك نجات بدهد آیا می‌دانید در همین‌موردست که‌خدا می‌فرماید کسی‌که یکنفر را حیات بخشد مثل آنست که تمام‌مردم‌راازنعمت حیات‌برخوردارنموده‌باشد ابتدا روی سخن بمردمی است‌که ازجهت مالی توانائی دارندبابداز زبان صائب بآنهاگفت:

شکرنعمت سایه بربیمایگان افکندنست

این همای خوش ضرادرقفس‌کردن‌چرا

بشکرانه اینکه ازنعمت ثروت‌وتندرستی برخوردار هستند برای حفظ و بقای این نعمتهای بزرك مختصری باین بنگاه کمك کنند این‌کمك خواه پولی باشد ویا یکقطعه پارچه ویا یك‌کفش وکلاه هرچه باشد و هر اندازه کوچك وغیرقابل‌ملاحظه تلقی گرددوقتی تعمیم یافت بشکل یك‌سرمایه بزرك در میاید وباآن میتوان کارهای مهم انجام داد .

نباید ازاین حقیقت گذشت‌که کمك‌های کوچك که باین بنگاه تازه برسد متضمن فوائدزیادی برای اجتماع خواهد بود .

خاصه دراین هنگام که شاخه های این درخت برومند باطراف کشور پراکنده شده لازم است بتمام طبقات گوشزد شود که باید بواسطه کمك های مادی و معنوی خود شعبه بنگاه نوزادان را تقویت کنند تاآن شعبه نیز نیرومند شود وبتواند وظایفیرا که برعهده‌او محول شده است بخوبی بانجام برساند ، بنا بر این چشم عموم افراد کشور به طرف برادران شهرستان ها باز است تا ببینندچگونه مقدم فرخنده این بنگاه خیریه را باخرسندی و شادمانی تلقی خواهند کرد .

در کاخ گلستان

شرفیابی بحضور مبارك اعلیحضرت همایون شاهنشاهی

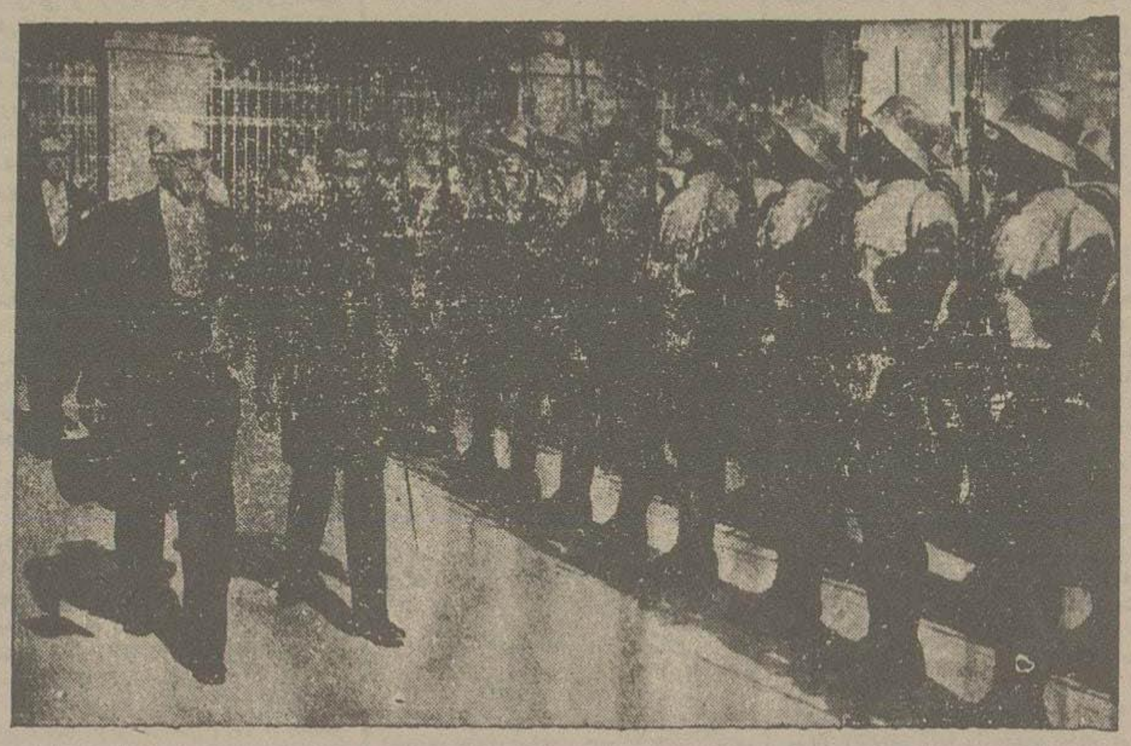

آقای داود پاشا الحیدری وزیر مختار جدید عراق دردربار شاهنشاهی هنگام ورود بکاخ گلستان وعبور از برابر گارد احترام آقای خواجه نوری معاون تشریفات وزارت امور خارجه نیز همراه ایشان میباشند .

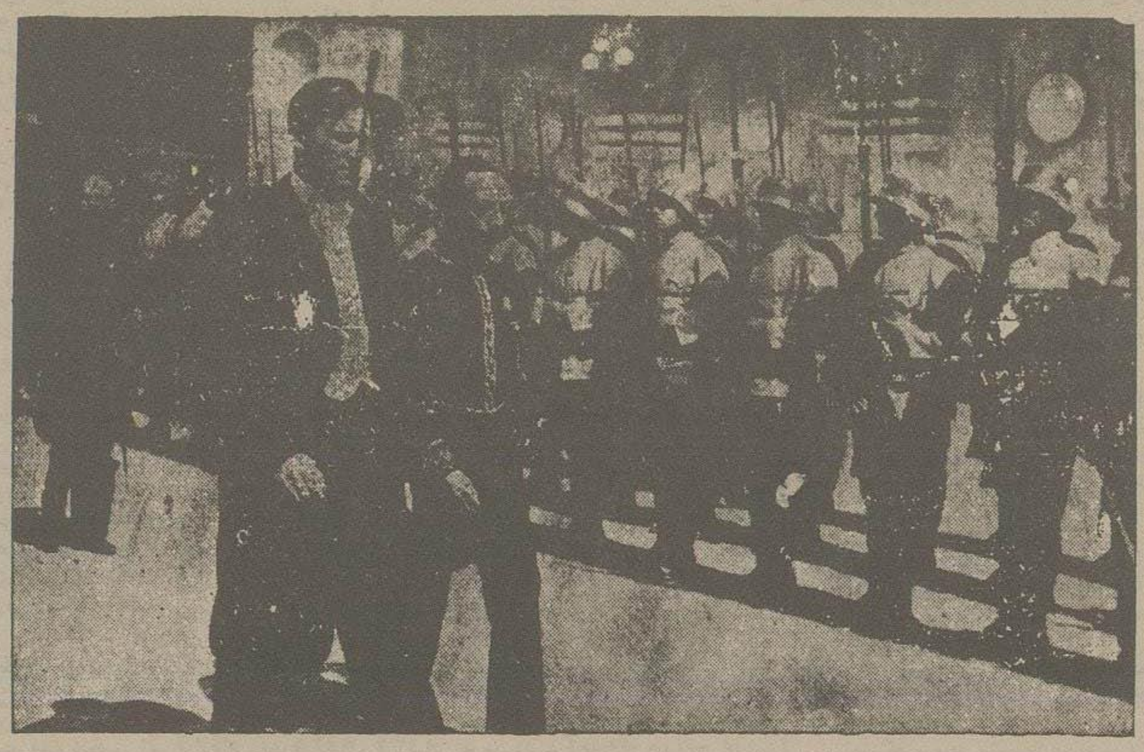

آقای آندره آندرویچ اسمیرنوف سفیرکبیر جدید اتحاد جماهیر شوروی باتفاق آقای فروهر رئیس اداره تشریفات وزارت‌امور خارجه بکاخ گلستان وارد وپس از عبور ازبرابرگارد احترام برای شرفیابی میروند .

از ژورنال دوژنو

پرواز هواپیما در بلندیهای زیاد

صدای سوت اعلام خطر بلند میشود.هوا پیماهای شکاری در زمین فرودگاه بحرکت‌در آمده وبطور عمودی بآسمان میروند . این هواپیماها مانند گلولهٔ که با سرعت شدیدی پرتاب شود درآسمان‌جولان داده وکم‌کم به ارتفاع زیادی‌رسیده وازدور مانند نقطه‌ای در فضای لایتناهی معلق بنظرمیرسند.

هواپیما های تازه ساز می‌توانند در ظرف پنج دقیقه ببلندی شش‌هزار متر برسند.

در موقع بالارفتن سرعت‌هواپیماهای جدید شکاری دست کم ساعتی ۷۲ کیلومتراست.

ساختمان این هواپیماها بخوبی‌نشان می دهد که قدرت فکری بشر تا بچه‌اندازه رسیده است و چگونه نیروی طبیعت را اسیر کرده وبمیل خود بکار میاندازد. در دنیای علوم امروزی کوشش دارندکه ساختمان‌بدن انسان را با یك ماشین ویك ماشین رابساختمان بدن انسان تشبیه نمایند.

این تشبیه را میتوان درموقع بالا رفتن هواپیماها بخوبی حس کرد زیرا دربلندیهای زیاد سرمای فضا و کم شدن هوا خلبان وبهواپیما هردوحمله‌میکند. انسان برای‌ایجاد احتراق در بدن خود محتاج باکسیژن است . ماشین‌هم مانند بدن انسان باکسیژن نیازمند است وبدون اکسیژن ممکن نیست استوانه‌های هیچ دستگاهی‌را بحرکت‌آورد همه می‌دانندکه هیچ شعله‌ای بدون وجود اکسیژن نمیسوزد. دربالای‌ابر هاجائی‌که اکسیژن کم میشودبدن بزحمت زندگی‌کرده وماشین هم بزحمت کار میکند. اما امروز هواپیماهای شکاری هرچه ممکن‌است میتوانند بالاتر بروند و از بلندی خیلی زیادخودرا بسوی‌دشمن پرتاب‌کنند.

پس هواپیمای جنگی باید دربلندی‌های زیاد از ۶ تا ۸ هزارمترهم مانند نزدیکی‌زمین براحتی پروازنمایند. دراین ارتفاع‌هواپیماها باید همان سرعتی را که درنزدیکی‌زمین‌دارند داشته باشند. باضافه هواپیما باید هر چه بالا میرود سرعتش زیادتر شود . زیرا دربالا مقاومت هوا که رقیق تر است ازنزدیك زمین کمتر ودرنتیجه کار ماشین زیادتر است امادر ارتفاع زیاد دراثرکم‌بودن اکسیژن‌گازکمتری برای حرکت استوانه ها مصرف میشود . در نزدیك زمین اگر قدرت ماشین هواپیما هزار اسب باشد درارتفاع زیاد بپانصد یاسیصداسب میرسد . پس با ماشین هزار اسبی پرواز در بلندی زیاد میسر نیست اما ماشین هم ممکن است مانند انسان با بکار بردن دستگاه ذخیرهٔ اکسیژن از خود دفاع نماید. ولی رسانیدن اکسیژن بااین وسیله بماشین‌دا کاربسیارپرخرجی است . پس باید بطریق دیگری ماشین‌راکمك کرد . وطریقه‌ای‌که برای اینکار درنظرگرفته شده اینست‌که دستگاهی در هواپیما بکار برند که هوای رقیق بالای‌ابرهارا درجلوی‌استوانه های ماشین بهم فشرده وتبدیل بهوای‌معمولی نماید وکارکردن این‌ماشین هم بوسیلهٔ حرکت ماشین هواپیما خواهد بود . این دستگاه شبیه بهمان دستگاههای فشارگاز است‌که دراتومبیل هاین مسابقه‌ای بکاربرده میشود . بوسیلهٔ این دستگاه بیش از آنچه خود استوانه‌ها قادرند اکسیژن بگیرند اکسیژن‌وارد استوانه‌هاخواهد شد هرچه هواپیما بیشتر درآسمان بالارودکار دستگاه فشارگاز شدیدتر میشود . وهمین کار خودبخود محتاج‌بمصرف نیرواست دستگاه های فشارگاز ساده کمتر مصرف نیرو دارند ولی این دستگاهها همه جا بکار نمیخورند برای پرواز در بلندیهای زیاد دستگاههای قوی لازم است ولی آنها یك عیب‌دارندکه بیش‌از نتیجه ای که میدهند نیرو صرف‌میکنند . آیا دستگاه فشارگاز بدون اینکه نیروی زیادی‌از ماشین بگیرد چگونه کار میکند ؟

دراین‌موقع فکر جدیدی در مغراختراع کننده مهندس پیدا میشود .

زبانه های جریان آتش که به استوانه هامیرسند دم بدم با هوای آزاد تماس پیدا می‌کند یعنی بوسیله لوله های خروجی بیرون میرود و این خود مقداری از نیرو است که بیهوده بهدر میرود . اگر همین نیرو را با سرعت هزار کیلو متر در ساعت وارد در یك دستگاهی بنمایند خود بخود چرخ دوار آن بحرکت خواهد آمد . این‌مسئله‌گرچه باشرحی که دادیم ساده بنظر میرسد ولی فوق العاده مشکل بوده وپس‌از بیست سال‌بررسی اکنون‌کم کم دارد صورت عمل‌بخود میگیرد . با ماشین هائی که دستگاه فشار گاز مخصوص دارند یك منبع نیرولی درست‌کرده‌اند که‌در بلندی ۵ تا ۶ هزار متر کاری که از آن بدست می آید معادل‌کاری‌است‌که‌در نزدیکی‌سطح زمین‌تحویل میدهدبا این دستگاهها میتوان قدرت یك ماشین هزار اسبی را در بلندی های زیاد مثلا تا ۱۶ هزارکیلومتر میتوان ثابت نگاه داشت‌ولی‌برای پرواز در بلندیهای زیاد همین یك مسئله در پیش نبوده بلکه هزاران مشکل‌دیگر هم در پیش است و اغلب این مسائل هم مربوط به کم شدن اکسیژن هوا و سرمای زیاد و پائین آمدن میزان‌فشارهوا می باشد . مثلا به‌پروانه هواپیما بنگریم پروانه که‌انجام ماموریت‌آن باهوا تماس‌دارد وقتی‌هوا تغییرکند خودبخود کارش دچار اختلال میگردد .

پروانه درموقع چرخیدن مقداری‌ازهوا را گرفته وسرعت بعقب پرتاب مینماید. جائی که هوا رقیق‌تر باشد هوای کمتری بعقب‌رانده خواهدشد یعنی‌اگرهم‌قدرت‌ماشین که‌هزاراسب است درارتفاع‌ده‌هزار متری هم هزاراسب‌باشد باز سرعت پیشروی هواپیما دراثر اختلال کار پروانه کمتر از نزدیك زمین خواهد بود . ممکن است در بلندی زیاد پروانه را کند تر چرخاند و بدینوسیله مانع از نقصان پرتاب شدن هوا بعقب‌شده ولی بدبختانه هرچه‌بالاتر رویم گرمای هوا کمتر شده و همین اختلاف درجهٔ گرما بازکاررا دچار تأخیر مینماید . با شرحی که گفته شد می‌بینیم که این‌امروزی‌برای تفوق بر عوامل طبیعی باچه اشکالاتی دست به گریبان‌است.

نامه‌های اسیران جنك ۰۹۰

ترجمه اسدالله اشتری

گربرکنم من این‌دل سنگین زمهردوست
این مهر برکه افکنم این دل کجا برم!

گله‌وعتاب

دوست نامهربان ویاربیوفایم.

ازآنروزی که‌من‌باکوله‌باری سربازی‌خویش ازخانه بیرون آمدم و پس‌از وداع جانسوزی که‌باتووخانه‌وشهرو دیارخود کردم‌واشك‌های دری که باهم بزمین ریختیم تاکنون که دردست بیگانگان اسیرم رنجهای فراوان دیده و زحمتهای بی‌پایان کشیده ام . باوجود این‌تصور نمیکنم ازهیچ‌چیز باندازه خواندن نامهٔ‌تو که‌بروز بدستم رسید و نج‌برده‌باشم.

ازحق نگذریم برای اینکه هشت ماه فراموشی ونامه ننوشتن ومرا ازخود بی‌خبر گذاشتن راخوب تلافی کرده باشی بهتراز نوشتن‌این‌نامه‌راهی نداشتی وکاری‌نمیتوانستی بکنی.

اگرمنظورت این بوده است که‌مرامتاثر سازی‌اعتراف میکنم که‌بمقصود خودرسیده‌ای زیراکلمات این‌نامه مانند یکمشت نمك که‌بر پیکر مجروحی بپاشند ازشدت درد سراپای مرا مرتعش ساخت!! درحقیقت نامهٔ‌تو مانند نشترزهرآلودی که‌بقلب کسی فروکنند‌دردل من‌تاثیر کرد!

تومیدانی که‌من جوانی عصبانی وزود رنج‌هستم ، دلم مانند شیشه نازك است وبا اندك فشاری میشکند و روحم از کوچك ترین ناملایمی فشرده و متاثر میگردد؛ همه اینهارامیدانی، خوب‌هم میدانی بازوقتی‌برایم نامه‌مینویسی عبارت هائیرا درآن میگنجانی که‌طاقت‌فرسا ودل‌شکن‌باشد

باورکن وقتی این‌نامه بدستم رسید نزدیك بود ازشادی پربرآورم ودرآسمان پرواز کنم زیرا تشنگیم برای خواندن‌آن بنهایت‌رسیده بود اماهمین که‌آنرا باز کردم و خواندم نمیدانی چه حالتی بمن دست‌داد، مثل‌این بود که مغزم ازکار افتاده و خون دربدنم ازحرکت بازمانده باشد.

...توهمیله‌متهم کرده بودی که‌با یکی‌از دختران روستائی عشق ورزی میکنم وازیاد توغافل هستم!!

میدانم چطور این‌خیال بخاطرت آمد وتعجب‌میکنم ازاینکه قلمت روی‌کاغذجاری شد که‌چنین جمله ایرا بنویسی!!

همین‌قدربدان وقتی‌این عبارتراخواندم آتش گرفتم‌ومیخواستم‌دیوانه وار فریادبزنم

آیابعداز چندسال آشنائی میتوان باور کرد که‌هنوز مرا نمیشناسی وبی باخلاق من نبرده‌ای؟ بجان‌تو که‌این‌امربرای‌من‌باور کردنی نیست . توخوب‌مرامیشناسی دیگران‌هم‌میدانند که‌من‌جوان‌بوالهوسی نیستم‌وماننده‌مرغ‌هرلحظه بشاخه‌ای نمی نشینم.

من‌ازکسانی هستم که‌درمزرع دلشان‌یك تخم‌بیشتر نمیکارند وعلفهای‌هرزه در کشتزار حیاتشان نشوونما نمیکند.

باهمه‌این احوال وقتی می‌بینم تومرابه بیوفائی نسبت میدهی ازعمر خود بیزارشده وباخود میگویم کاش مانند سربازانی که‌در میدان جنك بخاك وخون غلتیدند کلوله های دشمن پیکرم راسوراخ‌سوراخ کرده بود‌و تومراهدف‌تهمت‌های‌جانسوزخودقرار نمیدادی!

چندین‌بار دختران ماهرو میخواستند بامن‌نرد دوستی ببازندوبساط آشنائی بچینند امامن‌باظهار میل وعلاقه آنها اعتنائی‌نکردم و همه آن‌هارا برای‌خاطرو ا ز خودرنجاندم

همه‌آن‌هاراازخود رنجاندم که‌تراخشنود سازم‌اکنون میبینم که‌توهم ازمن راضی‌نیستی ودرائر خیالات بی‌اساس کاغذی مینویسی که ازکلوله‌دشمنان بیشتر : حمتم‌میدهد.

اینراهم بگویم که اگرمن دل‌خودرا بدست این‌وآن ندادم تنها بخاطر تونبود بلکه‌حفظ شخصیت خودراهم درنظر داشتم و نمیخواستم مانند برکهای پائیزی بازیچه دست‌حوادث‌شوم‌وباوزش‌خفیفترین‌نسیمی بلرزم

مگردل‌آدمی کاروانسراست که‌هرلحظه مسافرتازه‌ای درآن منزل کند وپس‌ازساعتی کوچ کرده‌جای‌خودرابمسافر دیگربسپارد؟

اگرتو مرا اینطور شناخته‌ای اشتباه کرده‌ای وبهتر اینستکه د این داوری‌بیشتر دقت کنی خدا رحم کرده است که‌سالهاباهم بسر برده‌ام ، اگرتازه باهم آشناشده بودیم چه‌میگفتی ؟

همین‌قدر بدان‌من د ر روزهای آزادی خودهمچنین خیالاتی در سرنداشتم تاچه‌رسد اکنون که‌دردست بیگانگان اسیرم‌وهمه‌حواسم پریشان‌اینست که‌سر نوشت‌میهنم‌چه‌خواهدبود

باوجود همه‌اینها بازصبر میکنم زیرا اطمینان دارم که‌بزودی باشتباه خود پی‌برده ازتهمتی که‌بمن زدی عذر خواهی خواست وازاینرو‌جراحتی‌را که‌درقلب‌من‌پدیدآوردی مرهم خواهی گذاشت.

مجلس شورای ملی

نودو دومین جلسه مجلس شورای ملی پیش‌از ظهر امروز بریاست آقای اسفندیاری تشکیل یافت‌و خلاصه گفتگوی جلسه پیش‌خوانده و تصویب شد

اصلاح قانون ثبت

این لایحه برای شوراول‌مطرح‌وگزارش کمیسیون دادگستری چنین خوانده‌شد :

کمیسیون قوانین دادگستری لایحه‌دولت راجع باصلاح ماده ۴۴ قانون ثبت و اصلاح قوانین مختلف دیگررا با حضور آقای وزیر دادگستری مطرح و پس‌از چندین جلسه که‌در اطراف آن شور و مداقه بعمل‌آمد در نتیجه ماده‌واحده بشرح زیر اصلاح و اینک‌گزارش آنرا بعنوان شور اول تقدیم مجلس‌شورای‌ملی مینماید

ماده واحده‌مطرح گردید آقایان انوار ودکترجوان عقیده داشتندکه قسمتهای‌مختلف‌این لایحه تجزیه‌شودوهریك نظریات‌خودرادرباره مواد‌آن‌اظهار داشتند

آقای وزیر دادگستری درپاسخ بیانات آنان توضیح مفصلی داده واهمیت‌اصلاح‌ماده ۴۴ را گوشزد نمودند و متذکر شدند که اصلاح این ماده قانون‌ثبت‌برای‌توسعه‌وافزایش اعتبارات میباشد زیرا تاکنون اگرکسی‌ملك خود را برهن میداد دیگر نسبت بمازاد بهای آن نمیتوانست معامله‌ای بکند ولی بااین‌اصلاح کلیه‌لائی قائل شده ایم تا هرکس‌طبق‌مقررات این ماده تواند درحدود اعتبار واقعی خود معامله‌نموده‌واستفاده نماید

دراین موقع چون وقت‌گذشته بودوسایر آقایان نمایندگان نیز درباره این‌ماده وسایر مواد نظریاتی‌داشتند‌آقای مؤیداحمدی‌پیشنهاد نمودندکه مجلس ختم وبقیه مطالعه در اطراف این لایحه بجلسه آینده موکول شود با این پیشنهاد موافقت حاصل شد یکربع بعد ازظهر جلسه پایان یافت وبقیه مذاکره دراطراف‌این لایحه بجلسه آینده مجلس که روز یکشنبه ۲۲ تشکیل میشود موکول گردید.

خبرهای کشور

توپ بازی در آب

مسابقه توپ بازی در آب (واترپولو) که سال گذشته رسمی نبود امسال با استقبال ورزشکاران و توجه اداره تربیت بدنی رسمی شده آئین نامه و برنامه آن از طرف اداره مربوطه تهیه. وباشگاههای شناوری ابلاغ شده است باشگاهها هم وسایل آنرا فراهم نموده و هر روز زیر نظر استادان این فن بتمرین در استخرها مشغول میباشند.

باشگاههای بانك ملی ، نیکنام ، بوستان ورزش ، استخر شاهرضا دسته های واترپولو وامدادی خودرا مهیا ساخته وتمرین پرداخته اندکه خود را برای مسابقه های رسمی آماده نمایند .

گشایش پزشکخانه دامپزشکی

بمنظور بهداشت دامها و برای راهنمائی صاحبان دام‌های‌بزرك وکوچك بویژه‌دامهای کوچك شهری اخیراً پزشکخانه دامپزشکی در خیابان فردوسی روبروی خیابان ثبت‌اسناد از طرف سرکار سرهنگ دکترشریف‌وآقای دکتر میمندی دایر وشروع بکار کرده است.

ساعت هفت بعد از ظهر دیروز بمناسبت گشایش پزشکخانه عده‌ای ازمحترمین‌وآقایان دامپزشکان در محل پزشکخانه حضور یافته بودند .

نخست مدعوین درتالار انتظار پذیرائی شده سپس‌اطاقهای‌معاینه - ریون‌ایکس‌کتابخانه وبعلاوه دفتر و اطاق ویژه شستشوی دامهای کوچك را بازدیدکردند این پزشکخانه ازهر حیث طبق آخرین اسلوب فنی وبهداشتی‌اداره شده وباوسائل کافی‌که دردست دارد می‌تواند خدمات شایسته‌ای نسبت بدامپروری‌انجام‌دهد. صاحبان دامهای کوچك برای پیش بینی های لازم هنگام زایمان دامها وبرای گرفتن هر نوع دستور و برنامه دیگر میتوانند به آنجا مراجعه نمایند.

خلاصه خبرهای شهرستانها

دماوند۷- سرشماری دماوند تا شعاع شش کیلومتر انجام خواهد شد و اکنون مقدمات‌آن تحت نظر آقای نصرالله سمیعی رئیس قسمت ۵ سرشماری‌آغاز شده‌ومامورین مشغول نقشه برداری شده‌اند.

ملایر ۵- ازطرف اداره کل کشاورزی مامورین دفع آفات برای دفع آفت چغندردر دهستانها مشغول‌اقدام میباشند. کمیسیون‌خرید تریاك از روز اول تیرماه مشغول خریداری این‌محصول ازرعایا وکشاورزان شده‌است.

بندرگز۷- کارخانه چوب بری‌که چندی پیش شروع ببنیادآن کرده‌بودند اکنون‌باتمام رسیده ومشغول کارشده است.

ملایر۵- ساعت پنج بعد از ظهرروز دوم تیر طفل کوچك امرالله عطائی بحوض افتاده و خفه میشود پس از معاینه و تنظیم صورت‌مجلس‌پروانه دفن‌صادرگردید.

ملایر۵ بنگاه برق ملایر دو موتور که‌یکی۲۰اسب و دیگری ۵۰ اسب قوه میباشد واردنموده واکنون‌مشغول نصب‌آنهامیباشد

دامغان ۴- هفتاد و یکنفر دختر و پسر نوآموز که داو طلب شرکت در امتحان‌های نهائی ابتدائی شده بودند کلیه آنها قبول وبگرفتن گواهینامه موفق شده‌اند.

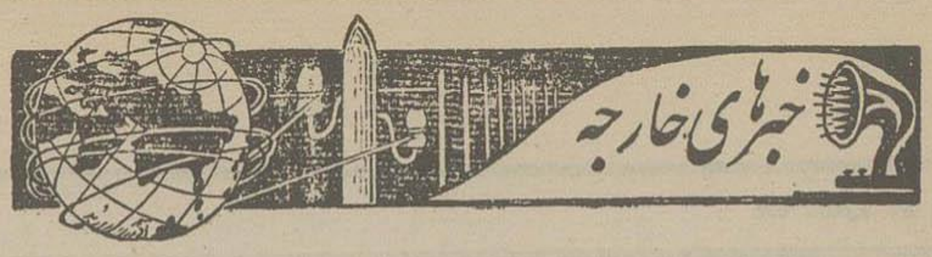

خبرگزاری پارس

خبرهای تلگرافی دیشب

لندن-چهاردهم تیر ماه — خبرگزاری انگلیس خبر میدهد صدها تن از روستاهای سفیدساکن انگلستان بعنوان(مالیسکی) سفیرکبیر شوروی مأمورلندن نامه نگاشته پیشنهاد نموده اند برای دخول درجنگ باآلمان بخدمت پذیرفته شوند. تقاضا کنندگان بهمراه نامه‌های خود وجوهی راکه اندوخته داشته اند برای هزینه این منظور فرستاده اند. این وجوه بصاحبانش پس داده شده ولی نامهایشان در دفترمخصوص ثبت گردیده‌است تاتقاضاکنندگان درموقع ضرورت بخدمت گماشته شوند.

لندن — خبرگزاری انگلیس خبرمیدهد ضمن حملات شبانه دائمی نیروی‌هوائی انگلیس برفراز خاك دشمن عده‌ای از بمب افکنهای انگلیس از نوع «بلنهیم» دربامداد روز آدینه بر «برم» حمله برده ومدت یك‌نادوساعت با پرواز در نزدیکی سطح زمین بمبهای خود را بهدف زدند. بمب افکنهای ما کارخانه های «گروپ»واقع در «داس» را نیز بسختی‌بمباران کردند. اعلامیه وزارت هوایمائی که امروز عصر انتشار یافته حاکی است که در ناحیه حوضچه‌هایك کارخانه‌بزرك ازبلندی کم‌بمباران گردیده است. برخی ازهواپیماهای‌مابلندی دوازده متری بالای کارخانه پرواز میکردند و بمبهائی که افکندند درست بهدف خورد. پس از آن درچندجا حریق برپاگشت وانفجار هائی‌هم صورت گرفت ایستگاه مخصوص کالا ومحل‌تقاطع خطوط آهن درشمال باختری‌شهر نیز بمباران‌شد. یك قطار حامل کالا و چند هواپیما واقع دریك فرودگاه بمسلسل بسته‌شد هواپیما های نوع بلنهیم آماجهای جزیره (فریزلوئی) را نیز که درآن سربازخانه‌ها ومحلهای مخصوص آنشبار میباشد بمسلسل بستند پنج بمب افکن‌ما ناپدید گردیده است.

بطوریکه‌خبر میرسد چندهواپیمای شکاری انگلیس بهمراهی بمب‌افکنهای انگلیسی از نوع بلنهیم بعد ازظهر آدینه برفراز شمال فرانسه پرواز مسلحی انجام داده اندکه مدت زیادی طول کشیده است. هرچند تفصیلاتی راجع باین موضوع تاکنون‌نرسیده ولی گزارشهای‌مختصری که تاکنون رسیده است حاکی است که‌اینهواپیمای‌شکاری آلمانی‌نابود شده‌وچهارهواپیمای انگلیسی ناپدید گشته است.

برلن — بنا باظهار خبرگزاری آلمان نیروی آلمان طی پیشرفت بطرف مینسك در جنگلهای واقع درنزدیکی (اولینیکی) یکی از مراکزبررسی ستاد ارتش‌سرخ دست‌یافته‌چندین افسر ارشدرادستگیرکرده اند سربازان‌آلمانی دراین‌نقطه چندین نقشه‌از استانهای شرقی‌آلمان یافته اندکه بسیاری از آنها علائمی مخصوص لشگرکشی و سهم هائی که فاصله زیادی در خاك پروس شرقی و پومرانی پیشرفته است مشاهده شود.

برلن — طبق‌اظهار خبرگزاری آلمان روزپنجشنبه‌باوجودطوفان ریگی شدیدهواپیما های‌آلمانی‌وایتالیائی حملات خودرا بمواضع نیروی‌انگلیس درطبرق ادامه داده‌اند. براثر این حملات در دژطبرق باز ویرانیهائی رخ داده است. بمبهای آتشجاری نیرومندی روی دژ (پیلاستریتو) ریخته شده ویك موضع‌آتشبار هوا خاور ساوم بامسلسل از ارتفاع کمی‌گلوله باران گشته است.

رم — بطوریکه خبرگزاری آلمان اطلاع می‌دهد محافل صلاحیتدار ایتالیا نطق امیر نخست وزیر ژاپن را در خصوص رویه کلی آنکشور بمنزله شاهدی ازرسوخ اراده دولت ژاپن بتعقیب هدف روشنی میدانند که در پیش دارند. در اینخصوص محافل رم علاقمندی ملت ایتالیا را بجنگی‌که ژاپن برای اصلاح اوضاع خاور دور پیش گرفته است یاد آوری کرده خاطر نشان مینمایند که این علاقه مندی پیوسته بهمین پایه خواهد ماند.

رم — اعلامیه شماره ۴۹۴ ستادارتش ایتالیا چنین اشعار میدارد: در شمال افریقا ارابه های جنگی انگلیس در جبهه طبرق حمله نمودند ولی ناگزیر براثرشلیك آتشبارهای ما عقب نشستند هواپیماهای ما همچنان اینکاههای طبرق را بمباران کردند و برمرکز خط آهن واقع در خاور (مرسی مطروح) هم بمب افکندند. هواپیما های دشمن برفراز تراپلس وچند نقطه ازناحیه بنغازی پرواز کردند ودر کویهای مسکون مختصر زیانی وارد آوردند و عده‌ئی را کشته وزخمی کردند. درخاور افریقا یکی از ستونهای سربازان ما درجنوب (گور) واقع در (کالاسیدامو) درجنك خونینی هرکت جست و احرازموفقیت کردو تلفات سنگین بنیروی دشمن وارد آورد. چند هواپیمای انگلیسی برفراز منطقه گندار پرواز کردند ویك بیمارستان‌آسیب رسانیدند آتشبارضد هوائی ما یك هواپیما را بحال اشتعال بزمین افکند.

رم — خبرگزاری ایتالیا خبرمیدهد روزنامه‌مساژرو چاپ‌ایتالیا درتفسیر اطلاعاتی که خبرگزاری شوروی داده دائر بر اینکه فرماندهی‌عالی‌روسیه‌شوروی بریاست(استالین) ومولوتف وروشیلف و کالینین علاوه بربسیج نظامی بسیج اخلاقی نیز پرداخته است چنین میگارد: این نوع خبرها حاکی ازآنست که بلشویکهاهنگام‌دشواری برای‌حصول اتحادملت درصددبرمیآیند تمام اصول بلشویزم راانکار کنند.

کمونیستهای روسیه درآغاز کار مذهب را برای‌ملت بمنزله تریاك دانستند بطوری‌که کالینین‌چنین نگاشته‌که‌برای‌ترقی وتعالی‌کمونیزم مبارزه بامذهب عامل مؤثر میباشد وبنابراین باید بنشر واشاعه شرك و خداشناسی پرداخت ودر کارخانه‌ها و کارگاهها ومحلهای ییلاقی کشاورزان‌سازمانهای‌شرك وخداشناسی تاسیس نمود تادولت بتواند اینگونه تصمیمهای ظلم و بیدادگری را بمنتهی مرتبه بموقع اجرا در آورد.

بهمین‌مناسبت‌بودکه روز هشتم‌ماه‌آوریل ۱۹۲۹ دولت شوروی تصویبنامه‌ئی انتشار داد ودرماده۲۷ آن‌در تقبیح مذهب واذیت‌وآزار مجریان تعالیم‌مذهبی چنین اشعار داشت:

بنگاههای‌مذهبی‌حق‌ندارند برای‌کودکان وجوانان وزنان مجامع مخصوص دعا وآئین مذهبی‌تشکیل دهند.

روزنامه «مساژرو» طی تفسیر خویش‌می نگارد درهمان تصویبنامه مقررگردیده‌که در آموزشگاهها تعلیمات مذهبی داده نشود. مسلم است‌ناروبه‌ضد مذهبی‌که اولیای امورشوروی پیش‌گرفته اند وطبق آن کودکان برخلاف‌میل پدران‌ومادران خویش میبایست ازاجرای‌آئین مذهبی‌محروم باشند پیداست که همین رویه موجب آن میشدکه کودکان‌بخداشناسی‌بگرایند

رم — خبرگزاری ایتالیا طی تفسیر اظهاراتی‌که استالین نموده وضمن‌آن اعتراف کرده‌که‌دشمن همچنان پیشرفت میکندوتاکنون لیتوانی وقسمت‌بزرگی ازلتونی وبخش‌باختری روسیه سفید وقسمتی ازباختر اوکرین‌را اشغال کرده‌اطلاع میدهدکه این دیکتاتور شوروی درصدد است‌روحیه ملت وارتش خویش‌راحفظ کند وبرای‌اجرای این منظور خاطرنشان‌کرده است‌که بهترین نیروهای دشمن نابودگردیده است ولی تمام این مساعیش بهدر رفته است‌نه تنها محافل زمامداران بلکه محافل لشگری شوروی‌هم بخوبی دریافته اندکه بزرگترین وبهترین نیروی شوروی نابودگردیده وملت روسیه انتظار دارد درپایان جنگی‌که محورو کشورهای اروپا با بلشویزم مینمایند آزادی یابد واین‌آزادی بروی‌صورت خواهدگرفت آنوقت این ملت مشاهده خواهد کردکه آن وحشت وهراسی‌که کمونیزم ایجاد نموده به نیروی تمدن ازصفحه اروپا محو خواهد شد و بلشویزم دراین قاره نابود خواهدگشت.

نقطه‌در خاك‌ایتالیا- خبرگزاری ایتالیا خبرمیدهد دیروز پیشوای ایتالیا پس از آنکه چند لشگر ایتالیا مأمور مبارزه در خاك روسیه را سان دید چنین گفت که برای شمابزرگترین افتخار است‌که بابلشویزم‌مبارزه کنید من یقین دارم که در این مبارزه باردیگر پیروزی شایانی نائل خواهیدگشت.

لندن — خبرگزاری ایتالیا خبرمیدهد بموجب تلگرافی که از مسکو بعنوان‌روزنامه «داکس خیچ» مخابره شد ستاد ارتش‌شوروی در تمام نقاط‌جبهه فرمان عقب‌نشینی‌داده‌است. بطوریکه خبر میرسددر منطقه رومانی آلمانیها ازدونقطه رودخانه «پروت»گذشته اندنیروی شوروی‌هم‌درصدد تخلیه‌مواضع‌خویش‌واقع‌در جبهه‌رومانی برآمده‌اند.

لندن — خبرگزاری انگلیس خبرمیدهد روزنامه های‌انگلیس نطقی راکه استالین‌خطاب بملت روسیه ایرادکرده‌ازجهت‌صداقت‌وصراحت آن تصدیق نموده اند. روزنامه نیوزکرنیکل چنین مینگاردکه استالین طی نطق خویش نه خطری‌که روسیه را تهدید میکند مکتوم‌داشته ونه از ابراز تلفات سنگینی که ارتش‌شوروی دیده خود داری‌کرده است. این نکته حائز اهمیت است زیرا معلوم میشود که استالین بقدری خودرا نیرومند دانسته که از دادن خبرهای بد نیز بملت خویش خودداری‌نکرده ویقین داشته است‌که ملت روسیه لحظه‌ئی هم روحیه خویش را از دست نمیدهد روزنامه منچستر گردین چنین مینگارد: استالین‌با ابراز اعتماد از آینده بحث کرده و این اعتماد از جانب یکی از روسای دولتی ابرازگردیده که نسبت بنیروی روحی ومیهن پرستی عقیده خلل‌ناپذیر داشته واین اعتمادبزرگتراز اعتماد رئیس دولتی است که وعده میدهد علی لشگرکشی نظر بخش تلفات وارده رابزودی جبران‌نمودی بصراحت اظهار داشته‌که‌پیروزی جز بوسیله تحمل زحمات بدست نیایدوتحمل این زحمات را فقط مردمانی میکنندکه برای منظوری‌که در نزدشان عزیزتر از جان است میجنگند. وی تمام ملت‌روسیه رابرای ابراز اینگونه‌فداکاری دعوت‌کرده است‌ودعوت‌وی محدودبین‌حزب یاطبقه‌نبوده است.

استالین حق‌دارد که‌این‌جنك راجنك بین جنك نازیسم وکمونیزم نداندبلکه جنگی‌بداند که‌بین هیتلر وملتهائی که‌قصددارند نقشه تسلطش بردنیارا بهمزنند درگرفته است روزنامه تایمز مینگارد روح پایداری جدی در برابر ارتش هیتلر که طی نطق استالین ابراز شده شایان آنست‌که موردهمه گونه تشویق و تقویت‌منابع انگلیس وامریکا قرارگیرد.

نیویورك — چنانکه خبرگزاری‌انگلیس اطلاع میدهد روزولت طی نطقی که بمناسبت سال‌استقلال امریکا درپای رادیو خطاب بملت امریکا ایرادکردچنین‌اظهار داشت: هنگامی‌که ماتعهدات رسمی خود را نسبت بکشور و پرچم خویش تکرارمیکنیم باید در قلب خود بدین نکته ایمان داشته‌باشیم که حاضریم‌کلیه فعالیت و اراده خویش را دراین باره بکار اندازیم و حتی اگر لازم افتد جانهای خود را برای آن‌فدا سازیم.

اگر مانندبرخی ازامریکائیان تصورکنیم که ممکنست آزادی افراد بشر درکلیه قطعات دیگر جهان‌نیست زوروفشار ازبین برودلیکن این‌آزادی‌درامریکاباقی‌ماندهرتکب‌خطای‌بزرگی شده‌ایم زیرا این تصور بر هیچ اساس منطقی متکی نیست همین‌تخیلات کودکانه واعتماد بی اساس ملل‌مختلف را واداشته که یکی پس از دیگری اقدامات صلح‌جویانه خویش‌را ادامه دهند وباین تصور حتی‌وعده وقول‌متکی‌باشند که‌ممکنست هنگامی‌که غریزت زور وفشاربروی آنان روی‌آورد زندگانی دولت‌وملت همچنان پایدارماند.

برای ما امریکائیان بسیار ساده وحتی عادی است‌که پرچم خود را بعلامت هواخواهی از آزادی برافرازیم ودیگر هیچ‌کاری نکنیم لیکن کسانیکه شیهای‌خودرا بیداری‌میگذرانند و در اطرافی‌وقایع تأمل میکنند بخوبی‌می‌دانند که درعصر ما دیگر دفاع از آزادی با نیزه و زوبین سنگی ممکن نیست. همچنانکه‌می‌دانند که اگر گرداگرد ماکلیه ملل آزادی خویشرا از دست بدهندما تنها بحفظ این آزادی درنزد خویش موفق نخواهیم‌گشت. بدین جهت ما کوشش‌وجدیت‌آغازکرده ایم تابوسیله‌نیرومندی از خویش و آزادی دریاها دفاع‌کنیم. مانه‌تنها نیازمند یگانگی‌و اتحادیم بلکه بسرعت‌وافزایش مقدار کار وتولید نیز احتیاج فراوان‌داریم.

ما میباید بیدگوئی های مخالفین وخراب کاری هائی‌که‌بیش از انهدام یك‌کارخانه‌تولید مهمات زیان میرساند پایان بخشیم. من امروز باصدای رسا بملت امریکا اعلام می‌دارم که کشور امریکا هرگز نخواهد توانست دردلیائی که ازکشورهای دیکتاتوری ترکیب شده‌باشد آزادو سعادتمند وتوانگر زندگانی کند.

در اینجا روزولت یادآوری کردکه در روزکار اعلام استقلال امریکا در سال ۱۷۷۶ نمایندگان چندین کشور درکنگره گرد آمده وچنین اظهار داشتندکه بنا باحترامی‌که میباید نسبت بعقاید عمومی ابراز داشت لازمست این هیئت عالی کلیه اقدامات خودرا باطلاع عموم برسانند آنگاه روزولت چنین‌گفت:

در دوره بحران کنونی ماوظیفه‌ای‌مشابه بااین وظیفه داریم. در سال ۱۷۷۶ ما بخاطر این اصل‌جنگیدیم‌که دولت موظفست اقتدارات خودرا از ملت بگیرد وبا رضایت وی آنهارا بمورد اجرا گذارد.

در مدت یکقرن ونیم که تا بامروز از این تاریخ گذشته در تمام دنیا روح آزادی خواهی نشر پیروز بوده لیکن در سالیان اخیر نسل ما ازلو درمقابل این‌روحیه باخالقتی رو بروشده‌که بصورت بیدادگری‌های گوناگون عرض اندام‌کرده است.

این ستمگری ومخالفت باآزادی بقدری توسعه یافته که بنای اظهارنامه سال ۱۷۷۶در امریکا درکشورهای دیگر ویران‌شده ودرفرد ما نیزمورد تهدید قرارگرفته است.

برلن — طبق اظهار خبرگزاری آلمان روزآدینه محافل صلاحیت‌دار اطلاع داده‌اند که یکدسته از هواپیما های اشتوکه آلمانی یك فرودگاه شوروی‌را درنزدیکی (آشمونك) ویران ساخته اند.

خلبانان آلمانی نزدیك بشصت هواپیمای شوروی را روی زمین دیده سپس مقدار بسیاری بمب ریخته اند که درست در وسط هواپیما های نوع (راتا) و بمب افکنهای نوع (مارتین) افتاده است یك بمب بالبار بنزین فرودگاه اصابت کرده آنرا دستخوش انفجار نموده است. یکدسته دیگر از بمبهای این هواپیما موجب ویرانی میدانهای حرکت فرودگاه شده است.

توکیو - بطوریکه خبرگزاری آلمان اطلاع می‌دهد روز آدینه یك قرارداد مالی مربوط به پیمان اقتصادی ژاپن و هند وچین بین بانك یوکوهاما وبانك هند وچین فرانسه بسته شده است. این قرارداد روز ۵ ژوییه وارد مرحله اجرا خواهد شد. بموجب آن بین دوکشورپایاپای براساس ین (پول ژاپن) برقرار خواهدگردید. معاون وزارت دارائی ژاپن طی نطقی‌که در حضور روزنامه نگاران ایراد کرد اظهار امیدواری نمود که این قرارداد وسیله تازه‌ئی بسرای شدت بخشیدن بروابط بازرگانی دو کشور باشد.

توکیو - بناباظهار خبر گزاری‌آلمان نخست وزیر ژاپن بر اثر کسالت مختصری نتوانسته است روز آدینه در انجمن وزیران حاضرشود. دراین جلسه وزیر امور خارجه نطقی درخصوص وقایع اخیر بین‌المللی‌ایراد کرده گزارشی راجع بمذاکراتی که‌باسفیران آلمان و ایتالیا و شوروی کرده بود قرائت نمود.

بوداپست- طبق اظهار خبر گزاری آلمان اعلامیه منتشر از طرف ستاد ارتش مجارستان درروز آدینه چنین‌حکایت میکند که نیروی‌مجارستان دشمن را که دردشتهای کالیسی مشغول جنك و گریز است تعاقب میکنند. هواپیماهای مجارستان بازآماجهای نظامی شوروی را با احراز موفقیت بمباران کرده اند.

برلن — بطوریکه خبر گزاری‌آلمان اطلاع میدهد فرماندهی‌کل ارتش آلمان‌شب شنبه چنین اعلام داشته است: ۲۰۰۰۰ تن ازسربازان شوروی که درنزدیکی‌مینسك در محاصره بودند پس از کشتن کمیسر سیاسی خود بوسیله کلوله فرار کرده وارد خطوط نیروی‌آلمان شده‌اند.

بمبئی - طبق‌اظهارخبر گزاری‌انگلیس بطوریکه اطلاع حاصل شده است وزارت دارائی انگلیس بالغ بر ۱۸۳٫۵۰۰ لیره مالیات‌بردرآمد تصویب کرده است تابمصرف هزینه آموزش‌وپرورش چندین هزار کارشناس برای کارخانه‌های تسلیحاتی‌هندبرسد.

بمبئی - بناباظهار خبر نزاری انگلیس ۱۳۴۵ اسیر ایتالیائی که از آنجمله عده‌ای افسر هستند وارد بمبئی شده اند.

سیدنی- بطوریکه خبرگزاری انگلیس اطلاع میدهد محافل دریائی وکنسول سارت وسرکنسول ژاپن از خبر منتشر از طرف منابع نیویورك که بحکایت آن‌ناوگان ژاپن بزاپن‌فرا خوانده شده است خبری ندارد

بوئنوس‌آیرس — طبق‌اظهار خبر گزاری‌انگلیس براثرزلزله‌ای که درروزپنجشنبه دراستان مندوزابوقوع‌پیوست سه‌تن‌جان‌سپردند وپنجاه خانه‌ویران‌شد.

شانگهای- بنا باظهار خبرگزاری آلمان روز آدینه۲۴ بمب افکن ژاپنی به‌چونك‌کینك حمله برده بمبهائی در حومه باختر و کوی خاور شهر فروریختند.حریقهای‌بزرگی‌درمنطقه کرانه‌رودخانه درگرفت.

بخارست- بطوریکه خبر گزاری آلمان اطلاع میدهد زمامداران سازمان سابق کارد آهن بدیدار ژنرال آنتونسکو رفته از وی اجازه خواسته اندکه در جنك با بلشویزم شرکت جویند. آنتونسکو به «بیرکاوانسکو» یکی از کارمندان دیرین کارد آهن گفته‌است: افراد کارد آهن نیز مانند سایر افراد ملت رومانی میتوانند درجنك با بلشویزم شرکت کنند.

لندن - طبق اظهار خبرگزاری‌انگلیس در نیرویی رسماً اعلام شده است که ژنرال «کاترا» فرمانده کل نیروی ایتالیا که هنوز در حبشه میجنگد نمایندگانی‌برای‌گفتگو در خصوص‌تسلیم کلیه واحدهای نیروی‌ایتالیا در استان کالاسید امو بستاد نیروی انگلیس فرستاده است. در ناحیه ای‌که نیروی‌افریقای شرقی در آنجا میجنگند دیگر بیش از ۹۰ تن از افراد نیروی ایتالیا متعلق بمنطقه آساب باقی نمانده اند بطوریکه‌میتوان گفت براثر تسلیم نیروی ژنرال کاترا جنگی‌که‌نیروی‌افریقای شرقی آغازکرده بودندپایان خواهدیافت.

لندن - اعلامیه منتشر ازطرف‌وزارت هواپیمائی انگلیس حکایت میکند که طی پرواز مسلحی که امروز هواپیماهای شکاری انگلیس انجام دادند ۱۶ هواپیمای شکاری دشمن‌سرنگون گردید. بمب‌افکنهای‌انگلیسی بلنهیم‌نیز که دراین پرواز شرکت جسته‌اند کارخانه برق‌وکارخانه های شیمیائی واقع‌در نزدیکی (بتون) را مورد حمله قرار داده‌اند سه هواپیمای شکاری ویك بمب افکن‌انگلیسی بایستگاه خود باز نگشته اند. بطوریکه اطلاع حاصل شده است دیروز طی عملیات نیروی هوائی ما بر فراز فرانسه گذشته از یازده هواپیمای دشمن که خبر نابود شدنش داده شده بود یکی نیز سرنگون شده است.

لندن - اعلامیه مخصوص نیروی انگلیس در خاور میانه چنین حاکی است: بجزپادگان گندار که‌اکنون درمحاصره نیروی امپراتوری ومیهن پرستان حبشه است ویك ستون کوچك که درناحیه‌تمدن واقع درجنوب باختری آساب پراکنده است در تمام نقاط اریتره حبشه وسومالی مقاومت نیروی‌ایتالیا باموفقیت نیروی انگلیس ازمیان رفته است.

لندن- بناباظهارخبرگزاری انگلیس رادیوی مسکو اطلاع میدهد که شماره کشتگان ارتش آلمان دست کم ۷۰۰۰۰۰ تن‌بوده است.

برلن - بناباظهار خبرگزاری آلمان اخباریکه ازجبهه خاور بمحافل صلاحیت‌دار برلن رسیده است چنین حکایت میکند که عده‌ازسربازان شوروی‌ملبس بلباس‌سربازان آلمانی درصدد برآمده‌اند بمواضع نیروی آلمان‌نزدیك شوند درجبهه رومانی وشوروی یك‌سرباز بلشویك که‌لباس سربازان آلمانی دربر داشته است هنگامی که‌از یك کمینگاه بطرف‌سربازان‌آلمانی بشلیك‌پرداخته‌دستگیر شده‌است. درجبهه لیتوانی عده‌از دیده‌وران شوروی که‌لباس وخود آلمانی داشته‌اندا‌سیر شدند. ازجمله صد هزار تن اسیر شوروی چندین‌هزار تن افسرند. درناحیه بیالیستوك نیروی‌شوروی هنوز درزیر فشار نابودکننده ارتش آلمان قرار دارد. فرمانده نیروی این منطقه گفته است که‌ما هرساعت منتظر بودیم که‌هواپیما های ما نمودار شوند وبکمك‌ما بشتابند لیکن هربار چشم باسمان میفکندیم جز هوا پیماهای آلمانی نمیدیدیم وامیدمان بیاس‌مبدل میشد ودر اینحال ستونهای مابکلی ازپای‌درآمده‌بود. بسیاری ازاسیران‌ازافشاء نام‌ونشان خویش‌خودداری کرده‌اند ودرپاسخ علت‌این امر گفته اند مقامات شوروی اعلام داشته‌اند که خویشاوندان اسیران تیرباران خواهند شد.

آنکارا - چنانکه خبر گزاری انگلیس اطلاع‌میدهدهنگامیکه دکتر سیدام نخست‌وزیر ترکیه‌درمجلس ملی ترکیه درپای رادیونطقی درباره‌پیمان تازه آلمان وترکیه ایرادمیکرد براثر انگلهائی که‌در رادیو داده‌میشد شنیدن نطق‌وی مخصوصا درآن قسمت که باظهارات چرچیل‌اشاره کرده وازروابط ترکیه‌بانگلستان سخن میگفت بسیار دشوار بود وی اظهار داشت که‌این پیمان ازیك وضع ناپایداری ومصنوعی‌حکایت نمیکند بلکه سندی‌برجسته ازوضعی طبیعی وپایدار است وبهترین موید اظهارات من محیط صمیمیت وحسن تفاهمی است که گفتگوهای دو دولت درآن صورت گرفت.

جنبه اعتدالی که‌دولت انگلستان درباره وضع‌عراق رعایت کرد وتضمین استقلال که‌از جانب انگلستان بعراق داده‌شد شایسته آستکه ازطرف دولت ترکیه مورد ستایش وتبریك قرارگیردرفتار بیطرفانه دولت ترکیه‌درجنك شوروی وآلمان باتعهدات کنونی اوموافقت دارد واز طرف دیگر دولت ترکیه ازلحاظ نفع‌خاص خودنیز بایداین بی‌طرفی راازدست نگذارد. سیدام در پایان اظهاراتی که‌راجع برویه‌انگلیس درقبال عهدنامه ترکیه‌وآلمان نموداین عهدنامه را حاکی ازاعتماد یك‌ملت نجیب شمرد وگفت بحران بزرگی که روی زمین‌پدیدار گشته وهمچنان پیش‌میرودا کنون بمرز های ترکیه رسیده و ترکیه در نتیجه پیش‌آمدهای اخیر ازآغاز سال رویه احتیاط پیش گرفته وبراثر نتایج نیکوئی که گرفته روابط‌این کشوربا‌آلمان‌وپیشرفتی که‌دردوستی دو کشور پدیدار گردیده بیش ازپیش توسعه یافته است نخست وزیر ترکیه درپایان نطق خویش باردیگر ابراز تمایل شدید نمود که تحدید مرزهای آینده کشورهای بالکان برپایه استقلال اینکشور ها استوار گردد. ترکیه باکمال خوشوقتی ازقرائن چنین حس میکند که‌اوضاع بدشنوا[illegible] گشت.

خبرهای تلگرافی امروز

نیویورك چهاردهم تیرماه — خبرگزاری انگلیس خبر می‌دهد روز آدینه ژنرال مارشال رئیس ستاد ارتش دولت‌امریکا اظهار داشت‌که پادگان های امریکا ازدوبرابر نیز متجاوز گردیده است. شماره افراد این پادگانهاکه ۴۵۴۰۰ بود اکنون به۱۱۶۷۰۰رسیده است. دسته های هواپیما ها در ایستگاه های واقع در مسافت‌های دور ازکرانه امریکا پنج برابرگردیده است. دو لشگرکه افرادآن‌تعلیم یافته وبجهز بجدید ترین آلات وادوات‌جنگی میباشند بهمراهی‌افرادنیروی دریائی‌وملوانان تفنگدار در عملیات مربوط بپیاده شدن در خشکی چنانکه می توان از لشگریان اعزامی انتظار داشت تمریناتی‌کرده اند. شماره افراد ارتش امریکا درعرض دوسال ازیکصدوهفتاد وچهارهزار تن بیك میلیون وچهارصد هزار تن رسیده است. این افراد تعلیمات کامل‌یافته وآماده ورود درجنگ‌میباشند. ژنرال‌مارشال گزارش تنظیمی‌خویشرا تقدیم (استیمسن)وزیر جنك‌نموده این‌گزارش حاکی ازعملیات‌دوساله ستاد ارتش امریکامیباشد.

لندن — بنا باظهار خبرگزاری انگلیس ارنست برون وزیر بهداری انگلیس در مجلس شامی‌که بمناسبت عید استقلال‌کشورهای متحد امریکا تشکیل شده بود نطقی ایراد کرد. دراین مجلس واینت سفیرکبیر امریکا نیزحضور داشت. (ارنست برون) شمه ای از اوضاع اروپا تحت سلطه دولت نازی سخن رانده‌گفت یکی از نخستین نتایج پیروزی آلمان ریشه‌کن شدن‌کلیه صوردموکراسی‌است. شخصیت‌کارگران و افراد سندیکا ها نیز از میان رفته است.

قاهره - چنانکه خبرگزاری انگلیس اطلاع می دهد ژنرال سرارچیبالد ویول‌پیش ازعزیمت ازخاورمیانه باخبرنگاران روزنامه‌ها مصاحبه‌ئی بعمل آورد و در طی آن جنك خاور میانه و سپس وضع جنك را بطورکلی مورد مطالعه قرار داد. هنگام‌گفتگو ازجبهه ژنرال ویول بژنرال هالی که توانستند این کشور را بتصرف در آورده و ۲۰۰٫۰۰۰ تن سرباز ایتالیائی آنجا را مغلوب نمایند درود فرستاد.

در باره جنك سوریه اظهار داشت که پیشرفت ما بکندی لیکن بدون توقف صورت می‌گیردومی توان‌امیدداشت که‌مقاومت‌نیروی‌ویشی مدت‌زیادی‌بطول نخواهدانجامید. وضع‌عملیات جنگی‌در صحرای باختر رضایت بخش وروحیه کلیه افراد نیروی انگلیس در این منطقه بسیار عالی است. یکی از روزنامه نگاران از وی پرسیدکه اگر جنك آلمان‌وشوروی در خاور میانه چه بوده است.وی در پاسخ اظهارداشت که بروز این‌جنك بنیروی انگلیس وقت آن‌داد که قسمی براحت نکشند و وضع خود را سر و صورتی‌بهتر بخشند. اگر نیروی آلمان‌که در کرت‌پیاده شد تلفات‌بسیار سنگینی که بدو وارد آمدمتحمل نگردیده بود‌احتمال‌قوی‌درصدد برآمده‌بودکه‌درجنك سوریه‌نیزشرکت‌جویدودر صورتی‌که آلمانهابخاورمیانه حمله‌کرده‌بودند اشکالاتی که برای نیروی‌انگلیس وجود دارد بمراتب افزون میشد

توکیو - بقراراظهارخبرگزاری‌آلمان ستاد ارتش ژاپن بمناسبت آغاز پنجمین سال جنك با چین گزارش‌مفصلی در باره اوضاع جنك انتشار داده و درطی آن گزارش‌اشعار داشته که نیروی چین فاقد هر گونه روحیه تهاجمی است در صورتیکه سربازان ژاپنی از آغاز تا پایان‌سال‌دشمنان خودرا در حال‌مراقبت و آمادگی برای جنك نگاه میدارند. ازآغاز سال کنونی‌نیروی چین۲۰۰۰۰ تن کشته‌و۲۴۵۰۰۰ تن اسیر داده و ازنیروی ژاپن نیز ۵۱۱۹تن از دست رفته است. ارتش چیانك کای چك به ۴۹۰ لشگر بالغ میشود که‌شماره آن در حدود دو میلیون تن است

مسکو - اعلامیه منتشر از طرف اداره اطلاعات شوروی:

در روز سوم ژوییه نیروی مسادر راه (مینسك) به (دوینسك) و درراه (تارنو پول) به (دوینسك) پیکار های شدیدی با واحد های بزرك نیروی موتوریزه و مکانیزه دشمن‌کرده اند دشمن در اینجا باشلیك نابود کننده آتشبارهاوحملات نیروی هوائی‌شوروی مواجه شده است اکنون جسد هزاران سرباز آلمانی‌و ارابه های جنگی در حال‌اشتعال و هواپیما های سرنگون شده دشمن در میدان جنك پراکنده است‌درجهت دوینسك پیکارهای شدیدی که‌طی‌روز درکرانه جنوبی (دوینا) درگرفته مخصوصا در دو منطقه ژاکبشتات و دوینسك شدت فوق‌العاده داشته‌است‌تنهاهنگامی که دشمن توانست نیروی تازه قسمی بمیدان بیاورد موفق شد از رود دوینا عبور کرده خودرا در نزدیکی (ژاکبشتات) و دوینسك بکرانه شمالی آن‌برساند.

دراین طرف رودلیز جنگهای شدیدی‌جز گرفت. درجهت مینسك براثر ایستادگی شدید نیروی ماتلفات فوق‌العاده‌ای بدشمن وارد آمد نیروی آلمان‌درمقابل‌حملاتی که‌نیروی‌ماباسرنیزه میکنند ایستادگی بخرج نمیدهند. طی روز پیکارهای سختی درکرانه رود برزینا درگرفت ودرآنجا شکست فاحشی بدشمن وارد آوردند دراین پیکارها نیروی پیاده وارابه های‌جنگی وآتشبارها ونیروی هوائی ما شرکت داشتند طی جنگها این‌مسئله بتحقیق پیوسته است که ارابه‌های دشمن ازنبرد باارابه های سنگین ومتوسط مامیپرهیزند و هرجا هواپیما های شکاری ما درآسمان نمودار شوند تفوق در پیکارهای هوائی باآنها است پیکار ها اکنون بشع مادر جریان است. طی‌روز نیروی‌هوائی ماهنگامی که بواحدهای موتوریزه و مکانیزه دشمن‌ازرودودینای‌جنوبی‌میگذشتندضربتهائی‌بآنها وارد آورد ودودرجهت بوبرویسك‌وتارنوپول نیزحملاتی بآنها پرده‌اند. اکنون‌مقامات‌نظامی مشغول‌بررسی‌برای‌تعیین‌نتایج‌جنك های هوائی هستند.

هلسینکی- خبرگزاری آلمان خبرمیدهد اعلامیه رسمی روز آدینه دولت فنلاند چنین اشعار می‌دارد که روز پنجشنبه هواپیما های دوروی‌شهرهای(لوپرا) و(کوروولا)و(هنیه) و(پهاتر) واقع درفنلاندرا بمباران کردند. چندین عمارت مورد اصابت قرارگرفت‌وطعمه حریق شده چند شهر دیگر فنلاند نیزبمباران شد ولی درآن شهرها زیانی وارد‌نیامد. آتشبارهای ضدهوائی‌فنلاند ۴ هواپیمای‌دشمن را بزیر افکندند.

پاریس- خبرگزاری آلمان خبرمیدهد روزنامه (مانی) چاپ فرانسه از فعالیت‌سفارت کبرای شوروی در ویشی تفصیلاتی می دهد ومینویسد شماره وابسته های بازرگانی این سفارت کبری بهشتاد تن میرسید وحال آنکه برای روابط اقتصادی بین دوکشور بهیچروی لزومی نداشت‌که بر شماره نمایندگان‌بازرگانی شوروی در فرانسه افزوده شود. منظور از اعزام این‌همه وابسته بازرگانی آن‌بود که بوسیله آنها دستور ها و احکام بین المللی بکمونیستهای فرانسه رسانیده شود. قطع روابط سیاسی با اتحاد جماهیر شوروی باین اوضاعی‌که چشم پوشی از آن امکان نداشت خاتمه داد.

لندن — اعلامیه رسمی‌انگلیس‌چنین‌اشعار میدارد:

دیشب فعالیت نیروی هوائی دشمن بسر فراز کشور ما از شب های پیش زیاد تر بود. در برخی از نواحی میدلندکه مخصوصاً حملات دشمن بدانجا متوجه بودبمبهائی‌افکنده شد. نواحی جنوب باختری و خاور انگلستان وهمچنین جنوب «کال» نیزمورد بمباران‌قرار گرفت. خسارات‌وارده چندان زیادنیست لیکن خبر میرسدکه چند تن‌کشته و عده ئی زخمی شده اند. دیشب سه بمب‌افکن دشمن منهدم گردید.

لندن- بقراراظهار خبرگزاری‌انگلیس رادیوی مسکو اعلام داشته که بندرکنستانزا متعلق به‌رومانی در کرانه‌دریای سیاه بطوری مورد بمباران هواپیما های شوروی قرار گرفته که آلمانیها وایتالیائیها باگزیرشده‌اند بندر های وارناوبورکاس راکه‌دربلغارستان واقع‌است مبدأ حمله بر خاك شوروی قرار دهنده

لندن — اعلامیه امروز نیروی هوائی انگلیس خبر میدهد که بمب افکنهای انگلیسی بر ایستگاههای نرست و لوریان در اتیانوس حمله‌برده‌وبارانی ازبمبهای آتشجاری نیرومند بر رزمناو های«شارنهورست» و(گناز ناو) و برنس اوژن که در حوضچه های رست قرارداردند فروباریدند.

درمیان کشتیهائی‌که نزدیك حوضچه ها لنگرانداخته بودندحریقهائی‌روی‌داد.

زیردریائیهائی که در بندر لوریان‌جای گرفته بودند نیز مورد اصابت‌بمب‌قرارگرفتند و بحوضچه ها و بندر خسارت بسیار وارد گردید. طی این عملیات دوهوا

اقتباس از کتب ومجلات خارجی — -۴۶-

۴۵ روز جنگ در جبهه باختر

از ۱۰ مه تا ۲۵ ژوئن ۱۹۴۰

سوم ژوئن

پیشروی آلمانیها ازجنوب خاور وباختر بطرف دونکرك بعلت پایداری شدید و زیاد نیروی انگلستان تکندی انجام میگیرد . وضع طبیعی میدان نبردکه دارای پستی وبلندی وباتلاق های زیادی است نیزکاررا مشگل میکند وبنفع مدافعین تمام میشود .

توپخانه آلمان ازعقب مرتباً بطرف دونکرك شلیك مینماید-اراضی اطراف این بندرکه در تصرف نیروی انگلستان است تمام زیر آتش توپخانه آلمان قرار گرفته است .

هواپیماهای شتوکای آلمانی ازنوحملات خودرا بردونکرك ادامه دادند ودر طی این حملات یك کشتی حامل نیرو ودوناوشکن ویك کشتی محافظ کرانه مورد اصابت بمب واقع شده وغرق شدند. یك ناو دیگر ودوناوشکن وده کشتی بارگیری سختی آسیب دیدند.

دسته دیگری ازبمب افکنهای آلمانی ازنوع «مارس» ودره رود «رون» حمله بردندوآن نقاط را بمباران کردند.

درجبهه «فورباخ» نیروی آلمان وفرانسه برای نخستین بار بایکدیگر تماس حاصل نمودند وپس از زدوخوردی فرانسویها بطرف خط ماژینو عقب نشینی کرده و عده‌ای اسیرو غنائم جنگی برجای گذاشتند .

رویهمرفته شماره اسیرانی که درطی جنگ های «فلاندر» و«آرتواز» بدست نیروی آلمان افتاده است بالغ بر ۴۴۰۰۰۰ نفر گردیده است.

درشب گذشته نیروی هوائی انگلستان به شهرستان های باختر و جنوب باختری آلمان حمله برده وچندشهررا بمباران نمود.

رویهمرفته دراین روز ۷۴هواپیما از نیروهای هوائی انگلستان وآلمان وفرانسه از دست رفت.

درپاریس

ایستگاه راه آهن پر ازجمعیت است.قطار هائی که ازشمال میآیند تمام پر ازفراریان می باشند . عده زیادی از اهالی پاریس دیگر ماندن درپایتخت فرانسه را صلاح ندانسته وبه طرف جنوب حرکت مینمایند فراریها باتومبیل راه آهن دوچرخه وبابعضی‌ها پیاده جاده‌ای راکه به‌کنار رود لوار منتهی میشد طی میکنند وعجله دارند که چه زودتر از پاریس دور شوند .

ازنقاط مختلف کشور فرانسه عده زیادی سرباز بکنار رودهای «سوم» و «ان» برای محکم کردن بنیان خط دفاعی ویکان واستقرار درپشت آن فرستاده شدند این عده تمامی از پاریس گذشتند .

رینو پس ازآخرین جلسه سنا پیوسته با نمایندگان پارلمان وسنا بطور خصوصی ارتباط داشته وباآنها مذاکره مینمود ونطقهای خود را از این پس در پشت رادیو ایراد میکرد

روزنامه‌های پاریس از طرف شهربانی بسختی سانسور میشوند ستاد ارتش فرانسه برای جلوگیری از اضطراب مردم گزارش‌های صحیح جنگ را منتشر مینماید .

چرچیل دراین روز « دی گولپر » وزیر تبلیغات خویش‌را برای برخی ازمذاکرات با رینو بپاریس فرستاد .

درساعت ده شب یکمرتبه اعلام خطرهوائی داده شد . هواپیماهای آلمانی بر فراز پاریس پرواز نموده و فرودگاه و ایستگاه راه‌آهن و بعضی کارخانه‌های اطراف‌شهر را بمباران کردندولی اهالی پاریس نظم‌وترتیب را رعایت‌نمودند وباکمال خونسردی به‌پناهگاه هایشان رفته و پس از پایان بمباران خارج شدند .

چهارم ژوئن

تصرف دونکرك

درشب گذشته چندسته بزرك از نیروی هوائی آلمان بفرودگاهها ووسائل ضد هوائی فرانسه در اطراف پاریس حمله بردند. حمله هواپیماهای مزبور نخست متوجه توپ خانه ضد هوائی بود پس از انداختن چند بمب بکلی ساکت شده ودست ازآتش برداشتند.پس ازآن هواپیماهای آلمانی بفرودگاه نزدیك پاریس حمله کرده و از ارتفاع کمی زمین فرودگاه رآشیانه هواپیماهای آن را بمباران نمودند . زمین فرودگاه در اثر این حملات بکلی خراب شد ودربعضی نقاط آن‌انفجارهای شدیدی روی داد رویهمرفته درطی این حمله ۷۰هواپیمای فرانسوی درجنگ باهواپیماهای آلمانی یادر روی زمین فرودگاه‌نابودگردید چندین هواپیمای آلمانی نیز بفرودگاه خود بازنگشتند.

جنگهای اطراف دونکرك نزدیك پایان است نیروی آلمان پس از زدو خورد شدید وسخت خودرا بدروازه‌های دونکرك‌رسانیده ودژ «لولیز» واقع در نزدیکی آن بندر را تصرف نمودند وسپس داخل شهر شدند . در دفاع ازشهر مزبور علاوه برسربازان انگلیسی چندسته ازنیروی فرانسه نیز شرکت داشتند سربازان فرانسوی درخانه‌های بزرك خیابان های دونکرك استقرار یافته و از آنجا در خیابانها بانیروی آلمان زدوخورد می‌نمودند واز نزدیك شدن آلمانیها باسکله بندر که در آنجا سربازان انگلیسی مشغول نشستن بکشتی بودند جلوگیری میکردند درخلال این احوال سربازان انگلیسی باعجله سوارکشتی‌ها وقایق ها وبارکسها وهروسیله نجات دیگری که‌در بندرگیرشان میآمد شده وفرار می نمودند . هواپیماهای آلمانی نیز با نیروی زمینی کمك کرده و سربازان را در جلو اسکله بمباران می‌نمودند

نویسنده: هانری بردو — -۵۶- — ترجمه : آقای ناصر احیاء

کارمند فرهنگستان فرانسه — کتاب سوم ـ امید های ما

دیوارها پایدار است

در پشت جبهه جنگ چه خبر است؟

ازآن گذشته ورزش وتربیت بدن بیشتر درمیان ایشان شایع بوده است وتوانسته اند بوسیله ورزش واسپرت برقوای بدنی خود بیفزایند همچنین چون ازآزادی بیشتری بهره‌مند بوده‌اند روح آنها فعالتر وپر نشاطتر و بالنتیجه مستعدتر برای کار وقبول زحمت میباشد. عده‌ای نیز برخلاف معتقدند که‌مقاومت بدنی زنان وبویژه دوشیزگان ازسابق کمتر است ودلیلشان‌اینست که میگویند جوانان‌امروزی چون درمیان مصائب و سختیهای جنك گذشته بزرك شده‌اند وچون ازنشاط دوران کودکی بهره‌مند نبوده‌اند روحشان پژمرده وغمگین میباشدوباآنکه تحصیلاتشان بیشتر است‌وبکار های‌ماشین آشناتر میباشند آن‌جدیت پایدار وآن روح مقاوم در ایشان دیده نمیشودوچون نشاط ندارند زود ازکار خسته و دلسرد میشوند .

درهرحال امروز عده زیادی ازدختران مانند مردان درکارخانها مشغول کارند بویژه هنگام‌جنك‌جای بسیاری ازکارگران راکه‌بسیج شده بودند گرفتند، عده زیادی ازآنان نیز بعنوان پرستار چه‌درپس جبهه وچه درخود جبهه‌درسرویسهای صلیب‌احمر وبیمارستانهای بسیارمشغول‌خدمت‌بودند .

اصولا من نسبت بزنان فرانسوی امید زیادی‌دارم زیرا میدانم که‌در قلب ایشان‌ایمان وعشق میهن درنهایت شدت‌خود وجود دارد و بنیروی ایمان کوه راهم می توان ازجای کند .

فصل سوم

دوشیزگان وزنان جوان درجنك

یکنفر رمان نویس مشهور یکنفر نقاش بمدلهای زنده احتیاج دارد تاافکار وخیالات خودرا بکمك آنها برصفحه کاغذ آورد، هیچ چیز بیشتر ازبیان سرگذشت حقیقی اشخاص نمیتواند روحیه واخلاق آنهارا شرح دهداز این‌روماسعی میکنیم که‌روحیه زنان‌ودوشیزگان وادر موقع جنك ضمن چند داستان که واقعیت داشته است بیان کنیم .

آیاآن داستان ماکسیم کورکی رابنام ۴۱ خوانده اید؟ موضوع این داستان‌اینست که ۴۱ نفراز خیمه کبران نانوائی در زیر زمین کارمیکردند بدون اینکه ازنور آفتاب بهره‌مند شوند . هرصبح یك دختر کارگر ۱۶ ساله در این زندان تاریك را کشوده وبانها سلام میکرد ، این دوشیزه دلربا در حالیکه دندانهای زیبا وصورت قشنك خودرا ازلای‌دربانها نشان میداد ، کیسه‌خودرا گرفته ومیرفت‌بدیهی است که همه عاشق‌این دخترك میشوند امابجای اینکه نسبت‌بهم‌رشك‌ودشمنی نشان دهند ، یکدیگر رادراین عشق کمك میکردند وچون حس میکردند که یکی از ایشان از عشق خود دلسرد شده او را یاد کتك میکرفتند .

درجنك ۱۹۱۴ بجای ۴۱ نفر هزارها سرباز وجود داشتند که در اعماق سنگرها کار میکردند بدون اینکه ازلذات زندگی وزیبائیهای طبیعت برخوردار شوند‌درناحیه ریمس هم دخترك زیبائی بود که خورشید جمالش نور مسرت و امیدواری بر دلهای تاریك و غمزده میافکند . مانام او را لبخند ریمس گذاشته بودیم . میگفتند که بهنگام هجوم دشمن ازووزمر باتفاق مادر وخواهر کوچکش فرار کرد وباین ناحیه آمده‌است این سه‌زن که تاچندی پیش زندگی راحت و خوبی داشتند درآن هنگام بااداره مهمانخانه کوچکی امرارمعاش‌میکردند. مرد ها بویژه جوانان که زیبائی‌دوشیزگان نظرآنهارا‌جلب کرده‌بود بخوبی‌مهمانخانه آنهارا میشناختند. همه سربازان نهایت احترام را درباره آنها معمول‌میداشتند وکسی جرات نمیکرد که با آنها دم‌از عشق وعلاقه زند .

از این دودوشیزه آنکه بزرگتر بود چهره‌ای‌نجیب وچشمانی افتاده داشت وخطوط متناسب وموزون صورتش‌چنان لطف‌وملاحتی بچهره اومیداد که چشم هیچ بیننده ازتماشای جمال او سیر نمیشد . دختر کوچکتر تناسب ووقار خواهرش‌رانداشت . دختری بودخنده رو و شوخ و از زیبائی مثل خواهرش بهره زیادی داشت .

این دودوشیزه درمهمانخانه خود پیوسته با سربازان و جوانان سر وکار داشتند ، اما هیچوقت نشد که مورد تجاوز یا اهانت‌ایشان قرارگیرند ، دلیلش هم‌آن بود که سربازان آنهارا از جان و دل دوست میداشتند وهیچ توقعی جزنگاه و تبسم محبت آمیزازآن‌دو نداشتند. همانطورکه هیچکدام از سربازان قصد نداشتند یکی از آنهارا بخود تخصیص دهند حق آن بود که‌این دودوشیزه هم کسی رابخود اختصاص ندهند وعشق خود را بین همه قسمت نمایند . اما قضیه مطابق‌دلخواه پیش نرفت . قلب دوشیزه جوانتر گرفتار عشق‌یکی از سربازان گردید. وقتیکه‌سایرین ازقضیه اطلاع یافتند احساس کدورت واندوه شدیدی در دل خود نمودند زیرا این انتخاب رانسبت‌بخود یکنوع اهانت‌وخیانتی میدانستند لیکن درعوض دوشیزه بزرگتر دروفای خود باقی بود و نظرمحبت ولطف خودرا یکسان برروی همه میانداخت .

هیچیك از سربازان سعی نمیکردند که آنهارادرپنهانی ملاقات کنند برعکس‌یکدیگر را برای دیدن آنها بمهمانخانه‌دعوت‌میکردند.

دوسینما دریده‌بان — -۷۷- — کردآوری ونگارش‌عزیزالله‌حاتمی

کتاب دوم (اروپا درآتش) — بخش سوم (فصل چهارم)

اخرین هفته صلح

۱۹۴۱ پنج میلیارد دلار
۱۹۴۲ نه میلیارد دلار

هیچ‌چیز بهترازاین پیکرها میزان‌فعالیت کشورهای متحد امریکارا نشان نمیدهد ـ این پیکرها درماه سپتامبر ۱۹۳۹ پیش‌بینی شد و قطعا درعمل بیش از این هم میرسید و بطور قطع محصولی که ازاین پولها میبایست تهیه شود در میزان محصولها که برای انگلیس و فرانسه قرار بودتهیه وتحویل بشود بسیاراثر داشت .

بااین حال روزنامه‌های انگلیسی‌وفرانسه حق‌داشتند که‌کشور های امریکا را زرادخانه کشورهای دموکراسی‌بدانند زیرا چنانکه‌گفتیم همه حس میکردند که بمباران های هوائی بیشتر کارخانه‌های بزرك انگلیسی رادچار وقفه خواهد کردولی کارخانه‌های امریکا چه آنها که درمستعمره کانادا بودند وچه‌آنهاکه‌بحساب انگلیس در انازونی کار میکردند بی‌آسیب و خطری بکارخود ادامه میدادند .

امابرای حفظ منافع خودکشورهای‌متحد امریکا پیش‌از آغاز جنك یعنی درهمان‌موقعی که دولتهای اروپا سرگرم مسابقه تسلیحات بودند و هریك بسرعت و شدت تمام خود را برای کارزار حاضر میکردند درکشور مزبور جوش وخروش بسیار مشاهده میشد . شروع جنك اروپا این اقدامات را تسریع‌کرد زیرا جنك دراروپا که‌نتیجه قسمتی ازمنافع‌امریکارا درخطر میانداخت توجه محافل سیاسی‌وارتشی راجلب‌میکرد یك‌نکته بسیار مهم رابایدمتوجه بود وآن اینست‌که کشور امریکا خودرابرای آینده حاضرمیکرد .

مقصود ازاین عبارت آنست که‌نقشه سیاست دفاعی امریکا آن‌بودکه بتواند منافع‌کشوررا پس از جنك‌درمقابل دولتهای پیروزازهردسته که باشند حفظ بکند وازهمین جهت‌است که محافل دریاداری امریکا نقشه‌های وسیعی‌برای افزایش نیروی دریائی امریکا طرح کردند . وبخصوصاً خاطرنشان میشدکه دراین‌جنك‌دولت امریکا باید دارای‌نیروی دریائی‌وسیعی مافوق تمام‌کشورهای‌جهان باشدکه درهردواقیانوس اطلس وساکن با هرنیرولی بتواندبرابری کند وچون سرعت عمل درفرستادن یکی‌ازنیروهای دریائی بکمك نیروی دریائی دیگرمستلزم تسلط برکانال پاناما بود دفاع ازاین کانال وساختن استحکامات بسیار وسیع دراطراف آن یکی از مواد برنامه‌تسلیحات امریکاشد وهمچنین تقویت پناهگاه‌های دریای کاراییك و جزایر اطراف آن مانند کوبا وپورتوریکو مورد نظر بود ودول متحده برای پیشرفت مقصود خود با دولتهای امریکای مرکزی‌هم‌بکنار آمده واز همین جاست که نظر امریکا متوجه متصرفات دولتهای خارجی یعنی‌فرانسه وانگلیس‌دردریای اتلنتیك وکاریبك‌وکرانه‌هلی امریکاگردید زیرا باآنکه امریکا ازهر دوسمت میخواست کانال پاناما‌را حفظ بکند وضع‌طبیعی این نقاط‌طوری است که تنها درطرف اقیانوس اطلس اجرای این نقشه بنحو کامل ممکن است ودراین‌قسمت بود که دولتهای خارجی وسائل کافی داشتند باید درنظر داشت‌که سیاسیون امریکا فکرهمه جا را میکردند وبرای‌کمك بانگلیس و فرانسه نمیخواستند وضع خودرا درخطر بیاندازند.

بنا بر این از پیکر ها ، هنگفتی که در سالهای ۱۹۴۰ و ۴۱ و ۴۲ قرار بود بمصرف برسد منظور اصلی‌آمریکا تأمین وسائل‌دفاعی خویش بود که اگر سازمان تازه سیاسی از جنك ،منافع آن کشور را بخطر بیاندازد. دول متحده بتواند منظور خودرا عملی‌وتامین بکند ـ بار دیگر یادآوری میکنیم که‌ازسازمان تازه جهان تنها متوجه اروپا نیستیم و وضع افریقای شمالی و خاور نزدیك و خاوردور وآمریکای‌جنوبی راکه درتمام آنها آمریکا منافعی‌دارد درنظرمیگیریم

تصور اینکه آمریکا در جنك تنها فکر منافع مادی خودش است چندان درست نیست زیرا با آنکه سرمایه دارها و صاحبان صنایع ممکن بود استفاده های هنگفت ببرند مردان سیاسی وکار شناسان اقتصادی فکر آینده را میکردندکه مبادا پس از این جنك همانند جنك سال ۱۹۱۹ـ۱۹۱۴ فقر وفلاکت اقتصادی وبحران های سخت از بیکاری وکسادی‌بازار جهان را فرا بگیرد و شیرازه سازمانهای کنونی را از هم بپاشد . البته جلوگیری از این‌بحران غیرممکن است زیراجنك‌قطعاً بحران رادرپی داردولی ممکن‌است تاحدی الرهای آنرا تخفیف‌داد.

جنك اروپاقطعاًدوره رفاه‌ورونق‌دادوستد را شروع میکرد واین منتله از همان آغاز سال ۱۹۳۹پیدا بود . توجه بمهمات شرکتهای بزرك‌امریکا درسه ماه ژوئیه ـ اوت ـسپتامبر ۱۹۳۹کاملا این‌موضوع را نشان میدهدبسیاری ازاین شرکتهای بزرك‌که درسه ماه مزبور سال ۱۹۳۸ مبلغ قابل توجهی کسر عایدات نشان میدادند درسال ۱۹۳۹ ازمیزان عادی منافع گذشته‌و برخی‌هم‌که‌درآمدهای مختصر داشتند ارقام هنگفتی‌را نشان میدادند.

درآمد ۳۲۰ شرکت بزرك طبق ارقامی که بانك نیویرك نشان میدهد دویست ویك میلیون دلار بود واین مبلغ تقریباً دو برابر سه ماهه سوم‌سال ۱۹۳۸ بودکه درآمد جمعا صد میلیون دلار میشد درآمد کل نه‌ماه اول سال ۱۹۳۹ معادل ۵۸۹ میلیون دلار و ازآن نه ماه اول سال ۱۹۳۸ برابر ۳۹۶میلیون‌دلار بود وطبعا شرکتهای فولاد- ماشین اتومبیل هواپیما وصنایع شیمیائی بیش ازهمه بود.

افزایش میزان این معاملات همه بعلت بروز خطر جنك بودکه درصورت آگهی‌آن تمام معاملات مربوط بصنایع جنگی تااروپا قطع میشدوتاتصویب قانون بیطرفی تازه‌همه کالاها بناچار در انبارها و بندرهای امریکا می‌ماند .

مثلا درهمان مدت‌کوتاهی‌که میان‌آگهی جنك وتصویب قانون بیطرفی طی شد طبق ارقمیکه مجله تایم‌نشان‌می‌دهد هفتاد ودومیلیون دلارکالای سفارشی که قبلا پروانه صدورآن داده شده‌بود ضبط‌شدبوقتی قانون مزبور بتصویب‌رسید هشتصد هواپیمای بمب افکن ومقدار هنگفتی اسلحه و مهمات دیگر برای صدورآزاد شد.

باپیشرفت جنك دراروپا قطعاً این‌یکر هاچندین برابرمیشد دولت های انگلیس‌وفرانسه برای رسیدگی بسفارش های خودمشغول‌تعیین واعزام هیئت های خاصی بودندکه در تمام نقاط کشورهای متحده بخرید و ارسال کالاسه خواربار- اسلحه ومهمات وغیره بپردازند و امریکائیها هم باشعف تمام احساس‌میکردند که وضع بازرگانی آنها رو ببهبود میرود .

ترجمه: ن. سمندر — -۲۳-

اسرار اشعه سبز

یا مهیب‌ترین اختراعات جنگی

فصل پانزدهم

دنیس‌خندیده‌گفت:

« وقت‌ماهیچ مناسب برای ابتلابه‌اختلال پیها نیست‌ه ما دراین نبردی‌که در پیش‌داریم نیازمند این پیها هستیم. ولی چیزی که‌هست باید زمام‌این پیها را دردست نگاه‌داریم نادر موقع اضطراب دست و پای خودمانرا گم نکنیم.»

در این‌هنگام یادهیلدرمان افتادم:روی به دنیس‌کرده گفتم:

«بنظرم هیلدرمان ورفیقش‌در انتظارما هستند.»

« بد نیست پیش آنها برویم ، مرا باین آقای هیلدرمان معرفی‌کن ، راستی دوغرند، میدانی آن دیگری کیست ؟ »

« هیچ نمیدانم : »

هردو بسوی هیلدرمان و رفیقش روان شدیم، هیلدرمان باستقبال‌ما آمده دست دراز کرده دست مرا گرفت و خنده‌کنان گفت :

«آه، آقای اوارت ، رفیق شماکجااست؟ سرانجام رفت وشمارا تنهاگذاشت ؟ امیدوارم که رفتن‌او باعث یأس شما مخصوصاً خانم میرا نشود، شاید روزی برسد که این عارضه ناگوار رفع شود . »

در جواب او خنده‌ئی کرده‌گفتم :

« البته آقای هیلدرمان انسان‌بامید زنده است . »

هیلدرمان بمعرفی‌رفیق خود پرداخته او را بنام مستر مولر بما معرفی کرد ، من نیز دنیس‌را بهردوآنها معرفی نمودم ، هیلدرمان از دنیس پرسید:

« آقای بور نهام : این ایام تعطیل دارید ؟ »

دنیس مثل کسی‌که قبلا منتظرچنین پرسشی باشد گفت :

« اسم تعطیل که بروی آن نمیشودگذاشت، خیال‌دارم داوطلبانه وارد ارتش شوم ، پیش از رفتن خواستم سری به مستر اوارت بزنم »

من بمیان حرف او دویده گفتم :

بلی آقای هیلدرمان ، ما دوفر ازاوان کودکی باهم دوست و صمیمی بوده ایم ، اخیراً که این‌حوادث رخ داد تصمیم من مبنی بردخول درارتش معوق ماند و باینجهت مستر بور نهام آمده است با من وداع کند ، من ازاینکه نمیتوانم باتفاق‌او بروم خیلی‌متأسفم.»

هیلدرمان با لحن مهرآمیزی گفت :

« آقای اوارت ، بیهوده متأثر نباشید ، شاید انشاءالله وسائلی فراهم شد که شماهم توانستید همین زودیها بآقای بورنهام ملحق شوید ، راستی ایشان تا چند روز نزد شما خواهند ماند ؟ »

این پرسش بنظر من بی مورد بود ، نگاه سریعی بین من و دنیس رد و بدل شد و من در جواب هیلدرمان گفتم :

« آقای هیلدرمان ، رفیق من‌خیلی‌عجول است ، اینهمه راه را طی‌کرده وباینجا آمده حالا میخواهد فقط یك روزدرنزد ما بماند، شما از طرف من‌بایشان بفهمانید این کارخوبی نیست ، آسان این راه دراز را نمی پیماید که فقط بیست وچهار ساعت درنزد دوستانش بماند ، باید اینجا باشد و مدتی ما را تنها نگذارد . »

هیلدرمان سری تکان داده گفت :

خوب ، این آقای خوب هم مثل همه جوانهای با حرارت میخواهد هر چه زود تر درخدمات ارتشی شرکت جوید ، ولی درهر حال مناسب آنست که اقلا دو سه روزی اینجا بماند . »

ناگهان هیلدرمان پرسید :

« راستی بچه وسیله بده خودتان نزد میرا میروید ؟ »

« بوسیله قایق موتوری باید هر چه زود تر حرکت کنیم . »

هیلدرمان اظهار داشت :

«خیر ، این شرط‌یاری وهمسایگی‌نیست، چرا بوسیله التیمورکشتی سریع السیرمن حرکت نکنید ؟ اگر اجازه بدهید می خواهم از شما دعوت کنم تشریف بیاورید غذائی باهم صرف کنیم و بعد هر موقع مایل بودید حرکت می کنیم . »

من مردد بودم که آیادعوت او راپذیرم یا نه ، ولی یك نگاه پرمعنی دنیس بمن‌فهماند که باید این دعوت راپذیرم ، باین جهت‌روی باو کرده گفتم :

« ازلطف‌ومهر شمابسیار ممنونم ، باکمال میل‌دعوت‌شمارامی پذیرم ویقین دارم‌درحضور شما بماخوش میگذرد.»

هیلدرمان ازخوشحالی‌دستهای‌خودرابهم مالیده‌گفت :

«خیلی‌خوب گردیدکه‌دعوت‌مراپذیرفتید، ساعتی را با هم خواهیم‌گذرانید»

همه باتفاق سوی کشتی بالتیمور رفته سوار شدیم ، هیلدرمان ورفیقش‌سعی میکردند ما را کاملا سرگرم و خوش نگاهدارند ، ما را ندیدن نقاط‌مختلف‌کشتی بردند ، از هردری سخنی بمیان آمدوراجع‌بهر موضوع چند‌لحظه گرم صحبت میشدیم . فولرمردی‌خوش‌مشرب و خوش بیان‌بود .

وقتی‌که‌همه‌برگشته بعرشه‌کشتی‌آمدیم‌هریك بروی یك صندلی قرار گرفتیم ، وقتی فولر می‌خواست بنشیند اتفاقاً پایه صندلی از جای‌بدر شد و بیچاره با سر برزمین آمد. دنیس که در نزدیکی اونشسته‌بود باچابکی شگفت‌انگیزی از سقوط او جلوگیری کرد ولی‌در همین‌حین از جیب کت فولرچاقوی بسیاربزرگی بروی زمین افتاد وای فولر ابتدا متوجه آن نشده از دنیس سپاسگزاری‌کرد ، دنیس با کمال‌بی اعتنائی‌چاقو را اززمین برداشته‌نگاهی‌بان‌افکنده خنده کنان‌گفت :

«اینطور حربه ها اتفاقاً خیلی مفید واقع می‌شوند .»

هیلدرمان با همان بی اعتنائی ولاقیدی اظهار داشت :

« اشخاص دریانورد وکسانی که باکشتی وسفر دریا سروکاردارند باین‌قبیل حربه‌ها‌بسیار علاقمندند جهت هم آنست که احتیاج زیادی بآن دارند وتمام‌احتیاجات خودرا بآن‌مرتفع میسازند وآنرا عوض همه چیز مورد استعمال قرار میدهند .»

ما از این مقوله بگفتگو پرداختیم، دنیس درالنای صحبت چاقورا مورد دقت‌قرار داده تیغه آنرا میگشود. فولر که دنیس را تا این اندازه سرگرم آزمایش چاقو دید خنده‌کنان گفت :

« آقای بورنهام، بطوری‌سرگرم آزمایش این چاقو شده‌ایدکه گویا میخواهید تاریخچه آن وصاحبان آنرا از ابتدای روزی که‌ساخته شده بفهمید وبشناسید.»

دنیس باخنده متقابلی جواب داد:

« اگراجازه بفرمائید چند پرسش بدوی ازشما کنم‌شاید بتوانم تاریخچه‌آنرا استخراج نمایم .»

هیلدرمان گفت :

بسیار خوب: اگر اجازه بدهیدمن‌معامله شما را جوش میدهم ، ماشرطی باهم‌می‌بندیم، شرط ما اینست‌که شما سؤالاتی ازآقای فولر بکنید وبعد تاریخچه این چاقورا بگوئیدولی البته پرسشهای شما باید محدود باشد ، مثلا تا سه‌سؤال اجازه دارید ازفولر بکنید، مستر فولر قبول دارید.»

فولر با بشاشت وبلاقه کامل‌گفت:

« قبول کردم، سه‌سؤال ؛ آقای‌بورنهام شروع‌کنید . اول شما از من‌سه‌سؤال میکنید، سؤالات شماکه تمام‌شد نوبه بمن‌میرسد، من حق خواهم داشت هر نوع پرسش معقولی در این خصوص ازشما بنمایم. اگر از پاسخ عاجز شدید باید اقرار کنید که هیچوقت نخواهید توانست در کار کار آگاهی دخالتی مثبت بکنید . »

دنیس تبسم‌کنان یك قایمی بچپق‌خودزد وخویشتن را آماده کارکرد، قد راست نموده گفت :

« بسیار خوب ، شروع‌کنیم : پرسش اول من اینست. آیا شماموقعی‌که ببندرمیرسید مدت طولانی لنگر می اندازید مخصوصاً شبانگاه در بندر زیاد میمانید ؟ »

فولر که بهیچوجه نمی‌توانست ارتباطی بین موضوع لنگر انداختن و تاریخچه چاقو پیدا کند باکمال حیرت وبا لحنی‌استهزاء آمیز گفت :

« اتفاقاً من عادت ندارم مدت زیادی لنگر بیندازم والا صاحب این چاقووقت پیدا میکرد که چاقوی‌نوی بخرد واین‌چاقوی‌کهنه را بدور افکند .

آنگاه بسخنان خود افزود .

ولی‌عجب‌بازپرسی غریبی! این‌دوموضوع چه ارتباطی‌بهم‌دارند؟ بااین نحوه‌سؤالات‌مدور نمیکنم بتوانید تاریخچه چاقورا کشف کنید.»

دنیس باخنده اظهارداشت:

« بنانشد شما درطرز بازجوئی‌من‌دخالت کنید ، این طرز بازجوئی وبازپرسی اختصاص بخانواده ما دارد و از اسرار خانوادگی ما بشمار میرود .»

لحن او نیمی شوخی و نیمی جدی بود وپس ازآن لحظه‌ای سکوت اختیار کرد، من چون اورا ساکت دیدم‌گفتم:

« بسیار خوب ، دنیس پرسش دومی‌شما چیست ؟»

دنیس روی بفولرکرده پرسید.

« آقای فولر : آیادرنزدیکی مسکن‌شما مهمانخانه‌ای هست؟»

بلی مهمانخانه ای هست‌که فاصله آن تا مسکن‌من ازراه‌خشکی شش میل وازراه دریا دوازده میل است.»

دوسینما دریده‌بان — مریم پرستار

فیلم « مریم پرستار » که دراصل‌عنوان آن « آخرین مدل او » بوده، از محصولات تازه شعبه کارخانه «وبیس» در شهر بوداپست میباشد . ستاره این فیلم خانم « کامیلاهورن» است که دیرزمانی بود ازاو فیلمی برداشته نمیشد و هنرپیشه مرد آن « آلکساندرسود » خواننده باریتون معروف مجاز میباشدکه‌دراین فیلم آهنگهای کلاسیك بسیاری مانند « آوه ماریا » اثر «گونو» و اوپراهای معروفی را باصدای رسای خود میخواند .

موضوع این‌فیلم در بین فیلمهای‌آلمانی از این جهت نازگی دارد که تقریبا ازآغازتا انجام آن احساسات رقیقی گنجانیده شده وتقریبا ازتهیه آن هیچ منظوردیگری‌جز نشان دادن عواطف‌رقیق یك زن و مرد عاشق، در نظر نبوده است .

موسیقی این فیلم مانند عموم فیلمهای آلمانی لطف خاصی بصحنه‌های زیبا و روشن فیلم میبخشد و آواز الکساندر سود نیز آنرا بیشتر جالب میسازد . فقط چون همه‌کس از آواز باریتون خوشش نمیآید، ممکن‌است‌همین خود آنگی فیلم را زننده جلوه دهد.

خلاصه فیلم

« یوهان‌کیبدی» نقاش‌هنرمندبجارستانی، جهت تهیه تابلوئی ازحضرت مریم‌برای‌یکی‌از کلیسا های بوداپست، یکی از دوستان خود مراجعه نموده و از او درخواست‌کمك‌میکند که بایکدیگر یکی‌ازآموزشگاههای تارکان‌دنیا روند تادوشیزه‌ئیراکه روزیش درکلیسا دیده وبرای‌ساختن این تابلو،مدل زیبائی‌تشخیص‌داده است،دراختیاراو گذارند.

رئیس زنان تارك‌دنیا پیشنهادنقاش جوانرا که درضمن ازنعمت آوازخوش نیزبی بهره‌نیست ، میپذیرد .

اما دراثرچندروز رفت‌وآمدساریابکارگاه کیبدی ،هردودل‌یکدیگردلباخته وبرازدرونی خویشرا برای‌هم‌فاش‌میسازند .

دخترك‌که قرار است‌روزبعد بامادرخود باملاکشان باز گردد ، تصمیم می‌گیرد دوست تازه خویشرا بمادرش‌معرفی نماید؛ اماهنگامی که در اطاق کیبدی را می‌گشاید ، چشمش بجمعی مست وخراب می‌افتدکه درگوشه‌وکنار کارگاه نقاش جوان مشغول باده‌پیمائی وعیش ونوش هستند . بساط این‌مجلس عیاشی‌را«پتر» یکی از دوستان‌کیبدی‌فراهم ساخته‌ومقصودش از اینکار این‌بوده‌که تابلوی‌زیبائی راکه‌کیبدی ازرودانوب تهیه‌نموده‌و بهیچ‌بهائی حاضرنیست آنرابکسی‌بدهد بدست‌آورد.

دخترك سرافکنده‌ونومید بنزدمادرش باز میگردد وبدون آنکه‌ازدلشرا بکسی‌ابرازدارد باملاك‌خودشان‌میرود.

کیبدی پس‌ازآنکه بخودمیآیدوازجریان قضیه مطلع می‌گردد ، فوراً بکلیسا می‌شتابد ؛ امادر می‌یابدکه‌دیگرکار از کارگذشته‌ومرغی که در دام افتاده بود ، ازقفس‌پریده‌است . پدری از این پیش‌آمد متأثر می‌گرددکه بر آن میشود تاهرچه زودتر ثروتی‌گرد آورده ووسائل زندگی پرتجمل وتشگی‌هیرابرای‌خود فراهم سازد . تا محبوبه را دوباره بچنگ آورده بهمین‌جهت پیشنهادیکی‌ازخانمها‌ثیراکه با او دوستی دارد وبقصدتشکیل‌مجالس‌کنسرت عازم‌امریکاست، پذیرفته‌وپس‌ازتعلیم‌صدای‌خود، بدادن‌کنسرتهائی‌آغازمینهد.

در این میان ماریا از موضوع اختلاف خانواده خود با یکی از همایگانش بر سر ماهیگیری از رودخانه ای‌که اکنون دهال است خشك‌شده، آگاه میگردد وبرای رفع‌آن اختلاف، خود درمجلس دادرسی مسخره‌آمیزی که درکنار رودخانه خشك برپا میشود،حضور بهم میرساند. دراین‌جاباهمان پتردوست کیبدی روبرو میگردد واز نخستین لحظه برخورد، پتر دلباخته ماریا شده وتصمیم برناشوئی با او میگیرد.

ماریا نخست راضی بازدواج بااین‌جوان نمیشود، زیرا دل درگروی عشق‌کیبدی دارد. لیکن سه ماه بعد، براثراصرار مادروایستادگی فوق‌العاده پتر، ناگزیر آن بقضا در می دهد واتفاقاً خوشبختی نیز بدان‌ها روی‌آورمیشود و از زندگی باهم نهایت رضایت را دارند. چندی ازاین میان میگذرد تا اینکه روزی که ماریا قدم بخانه شوهر می گذارد ، ناگهان بدیوار سالن خانه، چشمش بهمان تابلوی‌رود دانوب می‌افتدکه پیش از این درکارگاه‌کیبدی دیده وآنرا بی‌اندازه دوست می‌داشت. پتر وقتی زنش را سخت متوجه این تابلومیبیند ، بدو اظهار میدارد که این تابلو اثر یکی از دوستان اوست‌که در نتیجه عشق دختری،میهن خودرا ترك‌گفته‌وچون محبوبه‌اش این تابلورا دوست‌می‌داشته، حاضر بواگذاری‌آن‌بدو نمیشده است، بهمین جهت یکشب دسته‌ای از دوستان خودرا بخانه‌او برده ووی‌را بحال مستی در میآورد و این تابلورا ازکفش درمیبرد.

ازهمین زمان تیرگی و نومیدی خاصی بر قلب ماریا چیره میگردد و دیگر خنده از لبا ش برای همیشه دورمیشود .

کیبدی در طی مدت چهار سال‌که ماریا ازپتر بارور شده وصاحب طفلی میگردد ، در پایتخت های بزرك اروپا و امریکا بدادن کنسرتهائی پرداخته وشهرت عالمگیری نصیبش میگردد عاقبت چون خودرا بمقصودنزدیك می بیند ، بوداپست مراجعت مینماید اما افسوس که محبوبه‌اش‌را درآغوش دیگری‌می‌بیند .

یکی‌ازکارگزاران تماشاخانه های‌بوداپست که‌ازعشق سرشارکیبدی بماریا آگاهست، یکی از تابلوهائی‌راکه این‌آوازه خوان‌از محبوبه خودتهیه‌نموده، بنهائی بمدیر اوپرا میدهد و وی نیزدربرنامه نمایشهای‌کیبدی چاپ‌میکند . پتروقتی دربرنامه‌چشمش بدین عکس‌میافتد ، بعشق‌ماریا وکیبدی پی‌برده وزن‌محبوبش‌را از نزدخویش میراندماریا نیز ازفرط نومیدی‌در یکی‌از شیرخوارگاهها پرستاری مشغول‌میشود

درهمین اثنامادر ماریا بنزدکیبدی رفته وازاو خواهش‌میکند برای‌خوشبختی محبوبش، بوداپست را ترك‌گوید وکیبدی هم که ماریا رابی‌اندازه دوست‌میدارد این پیشنهاد را می پذیرد درضمن‌ک

جدولها

عمودی و افقی

۱ ـ نام سازیست
ـ یکی از میوه‌های فصل تابستان که بسیار مطبوع میباشد ۳ ـ پشت بزرگترین اشخاص را بلرزه درمی‌آورد ـ بلندی
۴ ـ شهادت
۵ ـ نام فلزیست .

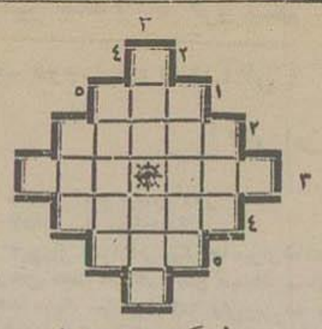

طرح کننده : منوچهر ظلو

جدول حل شده شماره پیش

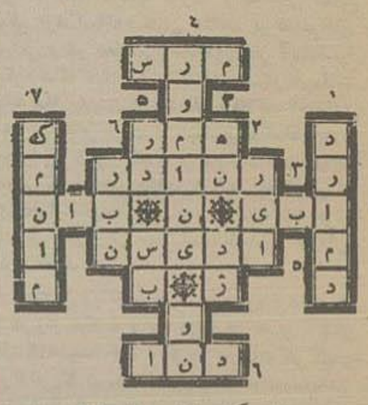

طرح کننده : احمد ایروانیان

فوری بفروش میرسد

یکقطعه زمین بمساحت ۵۴۰ متر واقع در خیابان سعدی نزدیک دروازه دولت بفروش میرسد طالبان بتلفن ۴۱۱۴ بینگاه‌کان که اختیار ووکالت فروش آنرا دارد مراجعه فرمایند
آ ـ ۴۰۲۲ ۲-۲

داروی روانبخش

آبلیموی معروف دست‌افشار شرکت محدود روزی میدان بهارستان است.
آ ـ ۴۰۶۲ ۵-۲

قلمهای خودنویس اسمیا

آ ـ ۱۴۱۸ -۲۸-

تجارتخانه کاشانی

بواسطه خرابی محل از خیابان ناصرخسرو به چهارراه لاله زار بین میدان شاه آباد و خیابان اسلامبول زیر کافه پارس انتقال یافت
تلفن ۶۲۲۴
آ ـ ۲۹۰۵

ازدفتر نماینده اطلاعات در برازجان

از آقایان خوانندگان روزنامه اطلاعات و اطلاعات هفتگی و توفیق در براجان خواهشمند است چنانچه در نبودن این جالب مراجعاتی بدفتر نمایندگی دارند به آقای ابراهیم هدایت مراجعه فرمایند
نماینده روزنامه اطلاعات در برازجان ـ اسمعیل زاهدی
آ ـ ۴۰۷۴ ۲-۲

آگهی استخدام

داروسازان دیپلمه و مجاز باحقوق مکفی استخدام میشوند .
خیابان بهارستان ـ بهداری ساختمان راه آهن
آ ـ ۹۲۱ ۳-۲

دکتر فقیهی شیرازی

تلفن ۹۱۳۴ خیابان ایران (عین‌الدوله)
صبح - عصر - شب
آ ـ ۲۶۷۶ ۷-۱۰

بانوان . آقایان . بازرگانان . صاحبان مغازه‌ها

ت ب ـ بهترین شیرینی وخوراك مقوی است
لبرانك ـ عالیترین مائیکها است بانوان مختلف
موزا ـ آبیست برای رفع ریزش‌مو وموخوره سر
جلای‌مو ـ که بهترین بریانتین‌ها وجلادهنده موست
از فرآوردهای نوین این بنگاه میباشد برای تهیه کلی و جزئی نشانی زیر مراجعه فرمائید تهران خیابان ناصر خسرو جنب بانك عثمانی بنگاه ت ب
آ ـ ۲۷۳۴ ۵-۱۰

روغن دزی تین وارد شده داروخانه قوامی خیابان سعدی

آ ـ ۲۸۴۴ ۴-۵

کلاس رقص مادموازل زیبا

انواع رقصهای تانگو ، رومبا ، اسلوفوکس والس استون ، فوکس ، والس انگلیسی والس آلمانی ، پاسه دوبل ، کاکاباآخرین اسلوب اروپا تعلیم داده‌میشود
اوقات آموزش : برای خانمها از ساعت ۸ تا ۱۲ برای آقایان از (۱۶ تا ۲۱) تمرین برای شبهای جمعه و سه‌شنبه ازساعت ۱۷ تا ۲۰ نشانی ـ خیابان سوم اسفند کوچهٔ مقابل اپرا تلفن ۴۰۲۲
آ ـ ۲۹۸۸ ۳-۵

نیازمندیها

جویای کار

جوانیکه پنج سال دریکی ازدوایر دولتی سابقه خدمت داشته و گواهینامه دوره اول دبیرستانرا نیز دارا و ماشین‌نویسی را میداند دربنگاههای ملی و تجارتخانه‌ها ویا در دفاتر اسناد رسمی وسینماها ودرمرکز وشهرستانها حاضر بخدمت میباشد طالبان براهنمای اطلاعات شماره ۷۴ مراجعه فرمایند .
آ ـ ۴۰۹۷ ۱-۴

اتومبیلهای کرایه

ایران تور برای حمل و نقل مسافران خود به تعدادی اتومبیل کرایه احتیاج دارد شوفرهائیکه دارای اتومبیل‌تو میباشند میتوانند برای بستن پیمان به ایران تور مراجعه کنند.
آ ـ ۴۱۱۰ ۱-۷

رادیو مینرا ۸ لامپ ۱۹۴۰

دارای دو بلندگو قوی بهای مناسب بفروش میرسد
رادیوی بخارست خیابان فردوسی شماره ۵۳۱
آ ـ ۳۰۱۴ ۴-۴

شرکت دیبا ویبات

بیکنفر نویسنده ماشین نویس ۸ ازعهده نوشتن فارسی بخوبی برآید ویکی اززبانهای فرانسه یا انگلیسی کاملا آشنا باشد نیازمنداست داوطلبان بآقای افان درشرکت نامبرده واقع در خیابان اکباتان مراجعه نمایند .
آ ـ ۲۹۳۱ ۴-۴

برای امور حسابداری

یکی ازده های نزدیك تهران یکنفر دفتردار لازم است حقوق او در هرماه دویست وپنجاه ریال نقد وهفتادو پنج کیلو گندم میباشد، داوطلبان در خیابان لاله زار کوچه رفاهی بـه بنگاه ستاره مراجعه نمایند . آ ـ ۲۹۱۸ ۲-۳

یکدستگاه آپارات اکسیژن

باتمام لوازم بفروش میرسد رجوع‌شود به تلفون ۴۵۱۹ آ ـ ۲۸۴۱ ۴-۸

باغ فروشی در فلهك

مساحت چهار هزار متر محصور ومشجر واقع درفلهك پهلوی شهرداری کوچه نوبهار کاشی شماره ۴۴ بهای مناسب فروخته میشود خریداران به‌نشانی بالا یا به‌بنگاه رسمی پایه‌یك معاملات ملکی شرق خیابان ری اول کوچه آبشار تلفون شماره ۸۱۲۸ مراجعه نمایند .
آ ـ ۳۰۴۴ ۷-۴

بفروش میرسد

یك عدد موتورد‌بنزل ۸۰ اسب مارك دویتس دارای ۲ سیلندر افقی ویك‌عدد‌دینامو ی ۴۱ کیلو واتی مارك آ . ا . ك . با صفحه برق ومتعلقات آن بفروش‌میرسد .
طالبان نگارخانه مالیك دروازه قزوین خیابان مخصوص رجوع نمایند .
آ ـ ۲۸۹۶ ۶-۵

گم شده

مهر امضاء مغازه تسلیم که عنوان آن (م.تسلیم ـ شاه‌آباد بوده شب ۵ تیر ماه ۱۳۲۰ گم شده هرگونه سندی که‌باین‌مهر بیرون آید ازدرجه اعتبارساقطاست آ ـ ۴۱۰۸
مدیر مغازه تسلیم

آگهی پر منفعت

کیفی محتوی ۳۵۰ ریال ومدارك تحصیلی وچند فقره نامه‌مفقود متمنی است یابنده‌بنشانی زیر مراجعه مبلغ نامبرده‌را بعنوان مژدگانی برداشته واسنادرا مسترد‌دارند آ ـ ۴۱۰۹
وزارت پیشه وهنر اداره بازرسی کل
ابراهیم بانکی پور

گم شده

کیف‌بغلی اینجانب ب . هارونی محتوی چند ورق اداری و فرسیدوصول نامه شهربانی و شناسنامه شماره ۱۱۴۹۵ صادر خرمشهر و ۵۰ ریال نقد که ازایستگاه راه‌آهن تامیدان سپه مفقود شده ازیابنده خواهش میشود ۵۰ ریال برداشته و بقیه‌را بمغازه ماهر خیابان برق بدهد و ۵۰ ریال دیگر مژدگانی دریافت دارد
آ ـ ۴۱۰۱

کتابفروشی اسلامیه

منتقل شد بخیابان بوذرجمهری پهلوی بازار آهنگران همه قسم کتابهای علمی و فارسی دروسی بارزانترین بها بفروش میرسد
آ ـ ۲۸۰۲ ۹-۲۰

کیف بغلی با ۵۸۰ ریال پول

با مقداری اسناد روز ۱۳ تیر در خیابان شاهپور وتختاری به امریه گم شده . ویبنده بخیابان شاهپور مقابل کذر وزیر دفتر دو رخه‌سازی عطاءالله بتوسط پست یاوسیله دیگر بفرستد ۵۸۰ ریال مژدگانی یابنده میباشد
۱ ـ ۴۰۹۵ ۲-۱

گمی

علی مهدوی فرزند با فلی دارنده شناسنامه شماره ۵۸۰ با دادخواست ۱-۲۶ ورونوشت شناسنامه وگواهینامه قاضای گواهی انحصار وراثت نموده بدین توضیح رقیه‌مهدوی که محل اقامت دائمی او در دهنده صلح آباد نهاب دامغان بوده تقریبا در شش سال قبل فوت ووارث منحصر او عبارت‌است از ۱ ـ علی‌مهدوی درخواست کننده‌شوهر متوفیه ۲ ـ محمدمهدوی دارنده شناسنامه ۶۶ پسر متوفیه ۳ ـ حمیده مهدوی شناسنامه ۶۰ ۴ ـ خدیجه مهدوی شناسنامه ۶۱ ۵ ـ زبیده مهدوی شناسنامه ۲۵ دختران آن‌مرحوم ـ دادگاه پس از ملاحظه رونوشت شناسنامه های آنان وشنیدن گواهی گواهان مراتب را سه نوبت متوالی (هرماه یکمرتبه) در مجله رسمی وزارت دادگستری و روزنامه اطلاعات آگهی مینماید تا هرکس نسبت بدرخواست مزبور اعتراضی دارد و یا اینکه وصیت نامه از متوفیه (غیر ازوصیت‌نامه رسمی وسری) نزد اواست باین دادگاه تسلیم داردو الاپس از گذشتن سه‌ماه گواهی صادرخواهد شد. رئیس‌دادگاه بخش دامغان (جوادصادقی)
نوبت سوم ۲۰،۴،۱۵ آ ـ ۱۲۴۰

آگهی

بتاریخ ۱۱ر۱ر۲۰ ـ آقای مهدی شیخ صدری دارنده شناسنامه شماره ۱۲۴۴۸ باستناد یکبرك گواهی‌نامه و رونوشت شناسنامه خود داد حواست شماره ۱۹ر۴۰۱ که حسینقلی سیف فرزند مرحوم عبدالحسین در تاریخ ۱۵ر۱۰ر۱۳۱۸ در تهران جایگاه همیشگی خود فوت نموده و وارث او منحصر بدو فرد الی یکی بنام مهدی شیخ صدری (تقاضا کننده) و حسین نظام‌الدوله زاده ویك عیال بنام بانو حمیده و وارث دیگری ندارد اینك پس از شنیدن گواهی گواهها مراتب ۴ نوبت متوالی ماهی یکبار آگهی میشود در صورت گذشتن مدت سه ماه از تاریخ نشر اولین آگهی و نبودن معترض اقدام لازم خواهد شد ولیز اگرکسی وصیت نامه ازمتوفی‌دارد‌درظرف مدت‌مزبور ابراز و الاهروصیت‌نامه غیر از رسمی‌وسری باشد از درجه اعتبار ساقط است
نوبت سوم ۱۵ر۴ر۲۰ آ ـ ۱۲۵۴
دفتر شعبه دوم دادگاه بخش تهران ـ حسن داودی

آگهی

تاریخ ۴ر۲ر۱۳۲۰ محمد یوسف حق بین دارای شناس‌نامه شماره ۲۴۴۷۰ صادره گرگان بشرح تقاضانامه شماره ۱۵ر۱۹۱ اظهار میدارد محمد ابراهیم حق‌بین که محل اقامت دائمی‌وی درگرگان‌بوده چند سال قبل مرده و باستناد رونوشت شناس‌نامه ویکبرگه گواهی‌نامه خودرا یگانه فرزند ووارث منحصرمتوفی معرفی‌واز دادگاه‌شهرستان گرگان گواهی حصر وراثت‌را تقاضانموده باین‌لحاظ پس‌ازاستماع گواهی از گواهان حسب المقرر مراتب سه بار پی درپی هرماه یکبار در مجله رسمی وزارت‌دادگستری وروزنامهٔ اطلاعات آگهی میشود چنانچه کسی نسبت بوراثت‌وحصروراثت شخص‌نامبرده‌معترض باشد میتواند در مدت مقرر اعتراض خود را تسلیم‌وگرنه‌پس ازانقضاءموعد درحدودقانون بصدور گواهینامه مبادرت خواهد شد
نوبت سوم ۱۵ر۴ر۲۰ آ ـ ۱۲۳۸
عضو علی البدل دادگستری گرگان ـ
حسن هدایتی

بشارت

جدیدا دوره عینك شاخی تونلز اعلا (رنگهای تابستانی) وا دتانام شدمرجوع فرمائید بتجارتخانهٔ عینکچی خیابان‌فردوسی
آ ـ ۷۶۰ ۳ ۲-۳

معاملات نوری را

به (تجارتخانه وثوق . ساعی) خیابان شاه سه را پهلوی عمارت فوقانی تلفن ۷ ۵۷ مراجعه فرمائید . آ ـ ۲۵۴۴ ۹-۱۰

آگهی حراج

بانك کار گشائی بآگهی عموم میرساند گروئیهائی که بشرح شماره های زیرین در فروردین ماه ۱۳۱۹ قبول شده و مدت قانونی آنها در آخر خرداد ماه ۱۳۲۰ منقضی شده است روز جمعه ۲۷ تیر ماه ۱۳۲۰ ساعت ۸ صبح بمعرض حراج گذارده خواهد شد . صاحبان این اشیاء میتوانند تاروز نامبرده برای تجدید ویابیرون آوردن گروئی آنها اقدام نمایند
۱ ـ جواهر و طلا و نقره افزار (رسید سفید) از شماره ۱۰۳۱۰ تا ۱۲۹۹۴
۲ ـ منسوجات قالی و نالیچه (« زرد) « ۱۴۳۰۶ « ۱۸۳۴۳
۳ ـ مس‌ورشوافزاروچرخ خیاطی (« قرمز) « ۲۴۲۶ « ۴۴۹۸
مالیات قانونی از حاصل فروش پرداخت خواهد شد . شماره ۲۱۵
تهران بتاریخ ۱۰ تیر ماه ۱۳۲۰ بانك کشاورزی
آ ـ ۴۰۳۱ ۱-۲

آگهی

چون اغلب مشاهده میشود سیاهه که صاحبان موافقتنامه برای مرخصی کالای خود بگمرك تسلیم مینمایند سیاهه که ازکارخانه فروشنده اصلی صادر شده باشد نبوده بلکه سیاهه ایست که واسطه معامله نیز بوده و فرستاده است لذا آگهی بازرگانان واردکننده میرساند که از این بعد باید سیاهه کارخانه یا فروشنده اصلی راتحصیل نموده و پیوسته موافقتنامه برای مرخص‌نمودن کالا باداره گمرك تسلیم‌گردد ودرآینده سیاهه که توسط دلال یا واسطه‌فروش‌صادرشده باشد مورد قبول واقع نخواهد شد . شماره ۱۸۵۱۹،۲۱۸۵ وزارت بازرگانی
آ ـ ۴۰۸۰ ۲-۲

پله های سیمانی هرمتر کرباسی ۲۸ ریال

استحکام و زیبائی آن را بیمه مینمائیم
نشانی ـ میدان یوسف آباد کارخانه سیمانکاری و موزائیك سازی صدار تلفن ۸۶۵۰
آ ـ ۲۸۵۵ ۵-۴

آگهی مناقصه شماره ۴۵۷

وزارت پیشه وهنر خرید ونصب یکدستگاه کامل تلمبه برای خروج گل صافی صافیهای فشار ویکدستگاه کامل جداکننده خرده چغندر و ریشه های فرعی‌را برای کارخانه قند آبگرم بمناقصه میگذارد .
صورت مشخصات تلمبه ودستگاه جداکننده مورد مناقصه در اداره کارپردازی موجود و فروشندگان میتوانند تاساعت ۸ ونیم صبح روز ۲۰،۷،۲۰ باداره نامبرده مراجعه وبرگهارا درمقابل تسلیم مبلغ ۲۰ ریال دریافت دارند.
پیشنهاد دهنده باید پایندان (تضمین) بانکی بمبلغ ۴۵۰ دلار بعنوان سپرده لمدت ۴ ماه پیوسته پیشنهاد خود نماید تا در صورت استنکاف از انجام تعهدات بعود دولت برداشت شود .
بیمه کلیه ماشین افزار و لوازم از مبداء تا مقصد در تمام مدت سوار کردن ماشین ها بعهده وزارت خواهد بود پیشنهاد دهنده نباید هزینه بیمه را جزو مبلغ پیشنهادی خود منظور دارد .
شرایطیکه دردفترچه مشخصات ذکرگردیده باید کاملارعایت شود.
پرداخت اقساط بها بارضایت طرفین تعیین خواهدشد وآنچه قبل‌ازتحویل ماشین ها تقاضا شودمطلقا درمقابل تسلیم پایندان (تضمین) بانکی‌خواهدبود.
پیشنهاد فاقدسپرده ترتیب‌اثر داده نمیشود پیشنهادها تاساعت ۸ونیم‌صبح‌روز ۲۰،۷،۲۰ باید باداره دفتر وزارتی تسلیم ورسید دریافت شود.
پیشنهادها درساعت ۱۰صبح همان‌روز در اداره کاربردازی بازوخوانده میشود.
حضور پیشنهاددهندگان در جلسه مناقصه آزاد ووزارت دررد وقبول پیشنهادها مختار است.
شماره ۱۶۴۷۶ آ ـ ۲۹۸۴ ۲-۲

از پرداخت بهای گزاف به‌خورده فروشها خودداری نمائید

امشی وتلمبه آن‌درجایگاههای‌فروش نزین شرکت سهامی نفت انگلیس وایران درشهر وتجریش وشهرری وکرج‌موجوده وبنرخهای زیرین بفروش میرسد :
امشی هرقوطی یك‌لیتری ۷ر۰۰ ریال
تلمبه هردانه ۱۳ر۰۰ «
ازطرف‌شرکت سهامی نفت‌انگلیس وایران
آ ـ ۲۹۸۵ ۱۵ر۴ر۲۰

اگهی مزایده

پیرو آگهی ۴۹۱۹ وزارت‌دارائی درحدود سی‌هزار دانه حلب خالی جای نفت راکه قسمتی دراداره خالصه‌ها و تعویض املاك (واقعه درکوچه خندان خیابان لاله‌زار) وقسمتی درباغ مهدیه شهرری وقسمتی درجابان دماوند موجود میباشد بطور مزایده کتبی دربرابر وجه نقد بفروش میرساند طالبان میتوانند بامراجعه بآگهی مفصل که جداگانه بهنفر گردیده پیشنهادهای خودرا تاآخر روز دوشنبه بیست‌و سوم تیرماه ۱۳۲۰ بدفتر خالصه‌ها و تعویض املاك تسلیم ورسید دریافت نمایند شماره ۷۰۰۵ رئیس اداره خالصه‌ها وتعویض‌املاك
آ ـ ۴۰۲۹ ۲-۴

کامیون فورد ۳۸

بدون عیب با تایرهای نوکه برای‌کار حاضر است بفروش میرسد طالبان برای‌معاینه ومعامله بدفتر کارخانه کاوه سه راه امین‌حضور باتلفون ۹۶۳۷ مراجعه فرمایند .
آ ـ ۴۰۴۴ ۴-۲

اگهی مناقصه

اداره نگارشات نظامی دوبست بندکاغذ چهاربرك ونیمی آلمانی (۷۵) کرمی وپنجاه بند پوشهٔ الوان آلمانی احتیاجات مصرفی‌مجلات ارتش‌را بطریق مناقصه‌خریداری مینماید . فروشندگان کالای مزبور آخرین ارزش پیشنهادی خودرا تاصبح یکشنبه (۱۵ تیرماه ۲۰) بدفتر اداره تسلیم وعصر همان روز برای اخذ نتیجه مراجعه نمایند ـ اداره در رد وقبول پیشنهادها مختار است . شماره ۷۵۷۰
آ ـ ۲۹۵۱ ۳-۳

استخر ییلاقی ورزنده

دارای مناظرزیبا وآب مخصوص . پاك ودائم روان است مانند استخرشهری.یکمرتبه ملاحظه و امتحان کافی است .
بهای ورود ۶ ریال است
شای . ایستگاه نجریش . اول خیابان‌دربند . پشت داروخانه پاپاریان
آ ـ ۲۹۶۴ ۵-۴

دکتر مهرابیان دیپلمه ازدانشگاه برلن

همه روزه ازساعت ۸ صبح وازساعت ۵ بعد از ظهر تا ۹ پذیرائی میشود .
آ ـ ۲۲۶۸ خیابان شاه‌آباد کوچه سیدهاشم تلفن ۹۸۱۰ ۱۰-۱۰

آگهی

موافق آگهی ۵۱۲۲۷ ـ ۱۰ر۱۱ر۱۶ وزارت‌دارائی که‌شرایط‌فروش خالصه‌های تهران‌به‌اهالی عموم رسیده املاك خالصه‌مشروح پائین واقع دربخشهای علیشاه‌عوض ـ کرج ـ ری ـ شمیران را بطور مزایده وبشرائط زیرین بفروش‌میرساند

نام ده	مقدار ملك	حقابه دائمی ازرودخانه کرج	حداقل بها	میزان سپرده
۱ ـ مردآباد باتوابع آن (حیدرآباد ـ جعفرآباد ـ احسنهانك)	۶ دانك	۱۴ سنك	۳۵۹۷۷۳۵ ریال	۴۰۰۰۰ ریال
۲ ـ حسین‌آباد باتوابع‌آن (عدل‌آباد ـ ابه‌کل‌حسین ـ شورقشلاق ـ آق تپه ـ آته باقر پاوری)	۶ دانك	۱۴ سنك	« ۲۴۰۸۴۵۰	« ۴۰۰۰۰
۳ ـ صوفی آباد	۶ «	۶ «	« ۹۵۳۰۰۰	« ۲۸۸۲۵
۴ ـ ساختمان معروف بمهمانخانه‌شاه‌آباد‌سرراه‌کرج که‌محل بست‌امنیه‌بوده			« ۱۵۶۸۰	« ۷۸۴
۵ ـ ۲۴۹۹ مترمربع زمین‌مشجروواقع درقریه جماران‌شمیران بایکساعت ونیم آب ازدورشته قنات معروف بحوزستان وسه‌دانك وسه‌چشمه‌که داخل‌درقناتهای نامبرده میشود درگردش ۱۲ شبانه روز باحقابه بهاره درگردش ۱۴ شبانه‌روز ازرودخانه دربند			« ۱۸۶۶۸ر۰۵	« ۹۳۳

تبصره ـ درحدود پنج خروار از اراضی صوفی‌آباد که زیر ساختمانهای بنگاه سرم سازی قریه حصارك میباشد وهمچنین دوقسمت اراضی‌قریه نامبرده یکی درحدود هشت خروار ودیگری درحدودشش‌خروار که تحت‌کشت رعایای حصارك است ونیز درحدود سی‌خروار اراضی‌صوفی آباد که بست‌خروارآن زیر کشت رعایای‌حیدرآبادیکه در اجاره اداره‌کشاورزی است وفروخته نمی‌شود وده خروار آن زیرکشت عدل آبادیها میباشد از مورد فروش مستثنی وقبل از تنظیم قباله مساحت تحقیقی هر قسمت معلوم واز ثبت ده‌نامبرده مجرا خواهدشد.
توضیح آنکه ده خرواریکه زیرکشت عدل آبادیها است جزو مورد فروش حسین‌آباد وتوابع آن قرار خواهد گرفت .
اول ـ وجه‌سپرده بایستی‌بصندوق اداره خالصه‌ها وتعویض املاك‌و یا بحساب ۹۲۹ خزانه داریکل بانك‌ملی مرکز تسلیم ورسیدسپرده بافیش بانك پیوسته پیشنهاد شودکه درصورت عدول پیشنهاد دهنده بود دولت ضبط شود پیشنهادهائیکه نقد وجه سپرده باشد ترتیب اثر داده نمی‌شود.
دوم ـ آبهائی‌که بوسیله انهار اختصاصی مردآباد وحسین‌آباد وغیره املاك بده‌های دیگر داده میشود ویا وزارت دارائی نخواهد بعداً بوسیله انهار نامبرده آبفروشی نماید ن از فروش دوقریه نامبرده برای خریدار حق واخواهی نخواهد بود.
سوم ـ هرگاه‌کسی داوطلب خرید بیش از یك ملك باشد باید برای هریك پیشنهاد جداگانه بدهد.
چهارم ـ پیشنهادهائیکه مشروط بهرگونه شرطی باشد ترتیب‌اثر داده نخواهدشد.
پنجم ـ مبلغ پیشنهادی باید صریحاً درپیشنهاد قید شود.
ششم ـ پیشنهادها باید درپاکت سربسته ممهور بملك بانضمام قبض سپرده تاآخر وقت اداری روز چهارشنبه اول مرداد ۱۳۲۰ بدفتر ادارهٔ کل خالصه‌ها وتعویض املاك واقع در خیابان‌لاله‌زارکوچه خندان تسلیم ورسید دریافت دارند روز ششنبه دوم مرداد ۱۳۲۰ ساعت ۹ صبح درکمیسیون فروش پیشنهاد های رسیده باز و خوانده خواهد شد حضور پیشنهاد دهندگان درکمیسیون‌آزاد میباشد پیشنهادهائیکه بعد ازموعد مقرربرسد ترتیب اثر داده نمیشود.
هفتم ـ صدی‌دو مالیات مزایده وهزینه ثبت قباله بعهده خریدار است.
هشتم ـ وزارت دارائی دررد وقبول یك یکلیه پیشنهادها مختار است
آ ـ ۴۰۱۲ ۲-۳ شمارهٔ ۷۰۲۳ اداره کل خالصه‌ها وتعویض املاك

بقیه خبرهای تلگرافی امروز

برلن — بقرار اظهار خبرگزاری آلمان نیروی فنلاند وآلمان باوجودهوای بدوموانع فراوانی که درراه آنها وجود دارد همچنان درامتداد کرانه اقیانوس اطلس منجمد شمالی پیش میروند تاکنون این دسته‌ها مقاومت دشمن را درهم شکسته وبناحیه لیزا رسیده اند .

مسکو- بناباظهار خبرگزاری شوروی برائر نطقی کـه استالین درجلو رادیو ایراد کرده جنب‌و جوش میهن پرستانه تازه ای در سراسرکشور تولیدشده است. درهمه نقاط اتحاد جماهیرشوروی مجالسی تشکیل یافته‌است. میلیونها نفرمردم میهن پرست شوروی برائر نطق استالین بجوش وخروش آمده ،عزم راسخ آماده‌اند که از خاك شوروی وجب بوجب دفاع کرده تا آخرین قطره خون خودرا برای حفظ شهرها ودهکده‌های میهن خویش نثار کنند و با فداکاری وبدون ترحم آقدر بجنگند تادشمن بقلی از پای درآمده نابود گردد. از طرف کارگران وبزرگران و اهل فکر ده‌ها هزار درخواست برای شرکت درصفوف جنك یادرنیروی چریك ملی رسیده است.

مسکو - طبق اظهار خبرگزاری شوروی یك مهندس شوروی که ازآلمان بمسکو برگشته در خصوص اوضاع اقتصادی آلمان گفته است جان ملت آلمان براثر کمی خواربار بلب رسیده است .

آلمانیها توانائی خریداری دربایستهای اولیه خود را ندارند . کمی مواد اولیه مهم ازقبیل مفرغ و نیکل مخصوصا محسوس است در کشور های موردتصرف آلمان خرابکاری شیوع فراوان دارد .

نانکن - بطوریکه خبرگزاری ژاپن اطلاع میدهد براثر شناسائی رسمی دولت نانکن از طرف ۸ کشور اروپائی و اعطای ۳۰۰ میلیون ین وام ازطرف ژاپن باندولت وپذیرائی شایانی کـه ازوانك چینك‌وی درتوکیو شده بروحیه و نیرومندی دولت ملی چین ودر نانکن افزوده گشته است .

برن - بناباظهارخبرگزاری شوروی از اخبار واصل از آلمان چنین بر میاید که ملت آلمان اعلامیه‌های اخیر منتشر ازطرف فرماندهی ارتش راباید بینی مینگرد . پیگر های تلفات نیروی شوروی خنده آور است خاصه اینکه اخبار منتشردرروزنامه‌های آلمان خود نشان‌میدهد که نیروی شوروی‌با پافشاری تمام ایستادگی میکنند . آلمانیهـا بر این عقیده‌اند که دراین‌اخبارازذکر تلفات‌سنگینی که بارتش آلمان وارد آمده خودداری‌شده است . بحکایت اخبار واصل از آلمان ملت تاحدی دستخوش ناخورسندی شده است .

رم — خبرگزاری آلمان خبرمی‌دهد وروزنامه های ایتالیا از اهمیت نطقی که دکتر رفیق سیدام نخست وزیر ترکیه ایرادنموده بحث میکنند . روزنامه جیور نـاله دیتالیا مینگارد: ایراد این نطق نخستین اقدام مهمی است که درروابط سیاسی باکشورهای محور و بویژه روابط بین ایتالیا و ترکیه صورت گرفته‌است .ایتالیا بار دیگر از روش سیاست خارجی که هـم اکنون ترکیه پیش گرفته اظهارخوشوقتی میکند .

استکهلم - خبرگزاری فرانسه خبر می‌دهد روزنامه (آفتن بلادت)مینگاردبناباظهار رادیو شوروی نیروی آلمان دراوایل بامداد آدینه وارد (تالین) گردید .

رم — بقرار اظهار خبرگزاری ایتالیا وروزنامه «مساژرو» نطق اخیرروزولت‌رامورد تفسیر قرار داده و چنین مینویسد : اظهارات روزولت با سیاست استبداد آمیز ونقشه های امپریالیستی کاخ سفیدکه رئیس جمهور امریکا بنام دفاع از نیمکره غربی قصد پنهان کردن آنهارا دارد متباین است زیرا امنیت‌این نیمکره مورد تهدیدهیچکس‌قرار نگرفته‌است. روزولت برای خود اختیارات نامحدود تحصیل کرده است کـه در پرتو آن میتواند برضد حقوق بین‌المللی وسرمایه داری خصوصی و آزادی فردی وهمچنین برضد آزادی عقیده درکشور خود قیام‌کند . این اختیارات درحدخودناقض آن آزادی است که در سال ۱۷۷۶ از طرف مجلس ملی امریکا بملت امریکای شمالی اعطا گردید .

برلن— خبرگـزاری آلمان اطلاع میدهد که نیروی شوروی در تمام طول جبهه مشغول عقب نشینی است . نیروی آلمان و متحدین وی سربازان شوروی را از نزدیك مورد حمله قرار داده و بخط دفاعی که خط استالین نام گرفته است نزدیك میشوند . در چند نقطه نیروی آلمان بمنتها درجه پیشرفتی که در جنك گذشته درخاك شوروی نصیب‌وی شده بود نائل آمده وحتی ازاین‌حدنیزتجاوز کرده است .

مفسرین نظامی آلمان اظهار میدارند که احتمال موفقیت نیروی شوروی در حفظ ودفاع خط استالین خیلی کم است .

آنکارا - خبرگزاری آلمان‌خبرمیدهد روز پنجشنبه نمایندگان نظامی و اقتصادی انگلیس با هواپیما ازآنکارا بسوی‌مسکوحرکت کردند ولی پس‌از آنکه یکساعت ازحرکتشان گذشت بار دیگر بفرودگاه بر گشتند . ایـن بازگشت ناگهان و غیر منتظر هواپیما هـای شوروی در پایتخت ترکیه تولید همه گونه فرضیات نمود . برخی براین عقیده‌اند که‌میان انگلیس و شوروی راجع بپیشرفت‌اوضاع‌جنگ اختلاف نظر روی داده‌است وبعضی‌نیزمیگویند خط هوائی بین آنکارا و مسکو براثر فعالیت نیروی آلمان امن نمیباشد .

رم — خبرگزاری ایتالیا خبرمیدهد روزنامه «پوپولودیرما» دریکی ازمقاله های خود مینگارد استالین جلورادیو اظهار داشت که حتی یك‌تکمیو یایك‌کیلو گندم و یك‌تکه نان‌نباید بدست دشمن بیافتد. وی ازلشکرکشی ناپلئون بحث‌کرد و از فرمانده مشهور « زمینه خالی» سخن‌راند ولی فرماندهی عالی نیروی آلمان باطلاع عموم رسانید که هرگاه‌اینگونه ویرانی صورت‌گیرد جان اهالی روسیه‌درخطر خواهد بود باید دانست که ارتش آلمان در تمام جنگهائی که نموده خوار بار لازم را باخود همراه داشته است سازمان‌تهیه‌خواربار ولوازم آلمان درحقیقت حیرت‌انگیز می باشد. هرگاه دستور استالین بموقع اجرا درآید آن وقت آلمان نخواهـد توانست خوراك اهالی نقاط اشغال شده‌را تامین کند . باید دانست آیا استالین بتحریك واغوای انگلیس اینگمان بیهوده وبوچ‌را برزبان رانده است.؟

برلن — خبرگزاری آلمان‌خبرمیدهد روز شنبه نماینده وزارت امورخارجه‌درانجمن روزنامه نگاران بپرسشی‌که از وی شد پاسخ مثبت داد وگفت امروز ظهـر اسناد مصوب پیمان دوستی آلمان وترکیه درعمارت‌وزارت امور خارجه مبادله شده ازجانب دولت‌ترکیه سفیرکبیر ترکیه مامور برلن ومعاون مدیرکل وزارت امورخارجه ترکیه حضور داشت.راجع باین مسئله نیز تاکید گردید کـه گفتگوی اقتصادی بین آلمان وترکیه درجریان‌است.

برلن - اعلامیه فرماندهی عالی‌نیروی آلمان‌چنین اشعار می‌دارد:

درجبهه خاورعملیات جنگی طبق‌نقشه‌های تنظیمی پیشرفت مینماید . در جنوب ماندآب (پریت) نیروی ذخیره‌ما برچند دسته‌ازنیروی دشمن که پشت سرجبهه ما قرارگرفته بودند حمله بردند وآنهارا نابود ساختند.طی‌همین رزم‌ها چندین‌هزار سرباز اسیرگشتند.

سربازان مجار که از متحدین ما هستند دیروز (کلمنا) و (استانیسلاو) را اشغال کردند . بطوریکه دراعلامیه ویژه اشعارشده بود بیست هزار سربازشوروی‌که جزو نیروی محاصره شده در نزدیکی (مینسك) بودند کمیسرهای سیاسی خویش را کشتند وبصفوف ما پیوستند در خاور (مینسك) نیروی ما برود «دنیپر» رسیدند. درکشور های کنار بالتیك نیز تعاقب نیروی دشمن‌ادامه دارد. چند دسته ازسربازان فنلاندی وآلمانی‌که ازفنلاند حرکت کرده‌اند باوجود ناهمواری زمین و پایـداری سخت نیروی دشمن دربرخی نقاط ابرازگردید پیشرفت هائی‌کردند . هواپیماهای جنگی و ناوشکنها و هواپیمای شکاری ما چندین دسته ازنیروی دشمن را در سراسر رود «دوینا» و باختر «اوکرن» نابود ساختند و نیز چندین کانك و کامیون را از کار انداختند و آنبار های دشمن را بمباران کردند و تأسیسات راه‌آهن را که پشت سرنیروی دشمن بود ویران نمودند طی‌جنگهای هوائی نیروی هوائی دشمن تلفات سنگین دید .

دیشب طی رزم ، انگلیس چند دسته از واحد های نیروی آلمان مرکز اسلحه سازی « بیر منگم » و بندر پلیموت و بندر های دیگر واقع‌در جنوب‌خاوری‌انگلستان رابمباران کردند و حریقهائی‌برپا نمودند وانفجارهائی بروز دادند و اینها بخوبی نشان میدهد که حملات هوائی تأثیر کلی داشته است . چند هوا پیمای جنگی ما بر فرودگاههای نقاط باختر انگلیس حمله بردند و بر آشیانه شای هوا پیما و پناهگاهها بمبهای بزرك‌افکندند در کانال بریستول‌یك کشتی باری پنجهزارتنی انگلیس غرق‌گردید . دردریای مانش توپهای دورزن آلمانی بریك قطارکشتی شلیك‌نمودند. دیروز دشمن در کرانه کانال در صدد حمله بر آمد ولی این حمله شکستش تمام شد . طی رزمهائی که پس از آن در گرفت نه هوا پیمای‌شکاری‌انگلیس نابود شد.آنشبار ضد هوائی ما یك‌هواپیمای‌شکاری وسه‌هواپیمای جنگی‌را سرنگون‌ساخت.

دوتااز هواپیماهای ماناپدیدگردیدند.

هنگامیکه هواپیما های‌انگلیسی‌شهر(پرست) را بمباران میکردند بنائی‌که یادبود سربازان کانادائی در جنگ‌گذشته برپا شده بودویران گردید . دیشب چند هواپیمای جنگی انگلیس برنقاط باختری‌آلمان بمب های‌بزرك اشجاری و آتشزا ریختند ولی زیانی وارد نیاوردند. هواپیما های شب‌گرد وآنبار های‌ضدهوائی بنج تا از هواپیما های مهاجم‌را برافکندند درپایان اعلامیه سپاهی‌ئی ازنامهای افسران و سربازانی که‌طی‌این‌رزمهاابرازلیاقت وشایستگی کرده‌اندرج گردیده‌است.

استکهلم - خبرنگار مخصوص خبر گزاری فرانسه چنین‌اطلاع میدهد :

درنزدیك‌مرز پیشین لهستان وروسیه‌سفید نیروی آلمان توانسته است‌خط‌دفاعی شوروی راکه از استحکامات کوچك سیمانی و آشیانه های مسلسل ساخته شده بوددرهم شکنندودر نتیجه اکنون مقامات نظامی آلمانی در باره شکافتن خط‌دفاعی دوم نیزکه ازکراه‌دریاچه پیپوس‌تاکناره دنیستر ممتد است اظهار خوش بینی میکنند .

ظاهرا آرامشی که‌درعملیات جبهه‌مرکزی حکمفرماست نتیجه این است‌که آلمانها انتظار وصول‌آنبارهای سنگین تر ودسته های تازه نفس پیاده نظام‌دارند . درناحیه کرانه‌بالتیك ودرکالیسی خاوری آلمانیها حمله برخط‌دفاع شوروی‌راآغاز کرده‌اند وپیکارهائی که‌اکنون درنزدیك تارنیول جریان دارد نشانه آخرین کوشش مارشال لیست برای محاصره نیروی شوروی است که‌مانندمارشال رایشناودر نزدیك پیالیستوك قصد دارد راه عقب نشینی ارتش شوروی‌را مسدودسازد .

هنوز نمی توان در باره نتایج این نقشه اظهار نظر کرد . کار شناسان سولدی مقدار نیروی شوروی را که تنها درناحیه مرکزی‌در طی دو هفته اول جنك اسیر یا نابودشده‌اند به ۲۵ تا ۳۰ لشگر بر آورد میکنند مقدار زیادی از هواپیماهای شوروی نیز منهدم شده است. بعقیده این کارشناسان علت‌این امر اینست که‌قبلا دولت شوروی نیروی فراوانی تمرکز داده بود تا در باختر خط استالین بحمله پردازد بیمن بعد این نقشه را رها کرد تاسیاست دفاعی‌تری در پیش گیرد وکرهدین‌هنگام بدست دشمن غافلگیر گردید .

باز همین کارشناسان‌ابراز میدارند که‌خط دفاعی شوروی هنوز آقدر نیرومند نیست‌که بتواند در مقابل حملات ارتش آلمان‌پایداری کند . علت شکست تانکهای شوروی نیز که با استحکام تمام‌ساخته‌شده‌اندایست که‌درفرماندهی ارتش نظم و ترتیب درستی برقرارنیست‌زیرا ترتیب هر تانك بطور منفرد بمیدان می‌آید بی اینکه بتواند از مراکز فرماندهی‌دستوری‌بگیرد در جبهه بالت تصور میرود دفاع شوروی‌در اوقات اخیر رو بنقصان گذارده باشد و بدین جهت الدك الـدك زمـزمه عقب نشینی نیروی لنین گراد زیادتر میشود. تصور میرود که دست یافتن در قسمتی از خط استالین که بین استونی و شوروی‌واقع است هدف‌ایندهحملات نیروی‌آلمان خواهد بود .

لندن - خبرگزاری انگلیس خبرمیدهد امروز بعد ازظهر ایدن وزیر امور خارجه انگلیس در (لیدز) نطقی ایرادکرد وطی آن چنین‌اظهار داشت:

اینك از موقعی‌که چرچیل زمام‌سرنوشت ملت را بدست گرفته یکسال میگذرد در این سال کوشش‌های ملت بمنتهی درجه‌کمال‌رسید در این سال حمله‌های وحشیانه بر اهالی غیر نظامی کشورما صورت گرفت دراین‌سال‌میدان جنك بی‌اندازه توسعه یافت ولی ماخاك‌کشور خویشرا حفظ نمودیم. این‌سال ازآن سالهائی است‌که باید بنظر مباهات بدان بنگریم زیرا درهیچ‌زمانی‌ماند امروز افراد ملت ما تااین درجه متحد نبوده انده پس از آنکه آلمان بخاك شوروی حمله‌برد دومین‌جنك‌جهانی‌وارد مرحله نوین گردیده.

اکنون نیروی شوروی دربرابر نیروی آلمان بطور جدی پایداری میکند . هیتلر از تمام مزایای‌غافلگیری‌بهره ور شد زیرا مهاجم هموارهدرتعیین وقت حمله آزاداست از طرفی روسها هم با شهامت و دلیری کامل بجنك پرداخته .همچنان ضربتهای سخت‌وارد میاورند . ماآنچه ازدستمان برآید از کمك و مساعدت آنهـا مضـایقه نخواهیم داشت همچنانکه باهرملت دیگر که باهیتلر بجنگد از کمك و مساعدتش خودداری نمینمائیم . در زمینه جنگی و اقتصادی مـا آنچه ازقوه مان برآید ازروی کمال صداقت همکاری خواهیم کرد تاوظیفه مشترك خویشرا که عبارت از شکست دادن آلمان میباشد انجام دهیم . تااین وظیفه راانجام‌ندهیم دست‌بردار نخواهیم بود وکسانی‌را هم که باما در اجرای این وظیفه کمك کنند بخوبی می‌پذیریم .

آلمان درهقوت جهانگیری خویش در هیچ‌کشور ودر هیچ ناحیه‌ئی حد ومرزی‌برای خود قائل نیست منظور هیتلر آنست که بردنیا تسلط یابد، سرحد فتوحات‌وی ستارگان آسمان است ماهم دراین‌زمینه خویشخانه حرفی‌داریم هوا پیما های آلمان در اوقات روز برفراز خاك‌آلمان وکشورهای اشغال شده‌اش پرواز میکنند .این‌هواپیماها دسته‌های بزرك تشکیل داده وپیاپی بحمله میپردازند ما همه بخاطر داریم که دسته‌های‌بزرك هواپیماهای‌آلمانی‌در تابستان سال‌گذشته‌چگونه‌برفراز‌خاك‌مارژه‌رفتند اکنون عکس‌آن قضیه صورت‌گرفته واین‌طبیعی آنست. ما همچنان برای تقویت نیروی هوائی خویش‌خواهیم کوشیدو ناهنگامی‌که‌نیروی‌ماهرتمام میدانهای جنك بر نیروی آلمان برتری یابد دست ازکوشش نخواهیم کشید.

ما بنوه‌ازدیاد محصولات کارخانه های هوا پیما سازی‌خویش‌که همواره روبافزایش میرود و با الکاء منابع فراوان امپراتوری انگلیس‌وکشور های متحدآمریکای‌شمالی‌بمنظور خویش خواهیم رسید وماه بماه بر سنگینی مقدار بمبهای انفجاری که بر خاك آلمان افکنده میشود خواهیم افزود و بیش ازپیش‌بر کارخانه های صنعتی آلمان ضربتهای موحش خواهیم زد . لازم‌است در تعقیب حمله‌آلمان بر خاك شوروی وتمام کشور هائیکه آزادی را گرامی میشمرند این کشور ها کوششهای خویشرا دو چندان کنند . در ماههای‌آینده بر شدت جنك افزوده‌خواهد شد .اغفال‌وتملق وتهدید وضربت هیتلر هراندازه سخت‌باشد نقشه‌نهائی‌وی یکی‌است‌وآن تحمیل‌اراده‌خویش بردیگران میباشد.

هیتلر از ملت آلمان در خواست کرده که لطمات دائمی وروز افزون جنك را تحمل کنند و مصائب وسختیهائی که به وی میرسد ناچیز شمارد . رادیوی وی بملت آلمان خبر داد نتیجه جنك با روسیه آنست که قطارهائی پراز زخمی بکشور باز گردد . تمام این‌مصائب نه‌برای‌آنست که آلمان‌میخواهدازخاك‌خویش دفاع کند بلکه از آنرو است که میخواهد خاکهای کشورهای دیگررا از دستشان برباید. چه تصور عجیب وفاسدی‌است که اینجا مفهوم ازمیهن‌پرستی‌میشود حتی در کشور آلمان هم آثاری پدیدار گشته حاکی از اینکـه تغییر اساسی سیاست هیتلر بویژه سیاست وی‌نسبت بشوروی موجب تیرگی عقاید عمومی گردیده است . یکی از روزنامه‌ها کاررا بجائی‌رسانیده که از آخرین‌رویه‌سیاسی هیتلر انتقاد کرده است . شیوه هیتلر آنست که یا مردم رااز اصول بلشویزم میترساند یاآنکه این اصول را درنظر آنها دربوته فراموشی مینهد .

اکنون هیتلر ازتمام دنیا درخواست‌دارد که بار دیگر وی‌را قهرمان بزرك کلیساهای مسیحی بدانند وحال آنکه هزاران گواه این قضیه را تکذیب میکنند ولی قدرت سخن‌گفتن ندارند زیرا در زندانهاودربازداشتگاه‌ها بسر میبرند از نخستین کشیش پرتستانی گـرفته تا آخرین کشیش لهستانی پایوگوسلاوی همه در زندانها بسر میبرند. سرنوشت این‌افراد‌بخوبی نشان میدهد که هیتلر نسبت بکلیساهای مسیحی چه رویه‌ی را درپیش دارد گوبلز آن‌قهرمان مقدس مسیحیت نباید باین اندازه‌هاخوش‌باور باشد. ازاین تغییرات ناگهانی‌که درزیر نقاب صورت حقیقی‌که پشت این نقاب تصنع مخفی‌است بخوبی مشاهده میکند . ممکن‌است وضع داخلی آلمان نامدتی این‌کشور را باتخاذ این روش ناگزیرسازد دراین‌صورت وی‌متشبث بوعده‌های اطمینان‌بخش واظهار لطفهای فراوان خواهد شد تا مخالفین براحتیاط راکـه ممکنست زبان باعتراض بگشایند ساکت کند.

بدینجهت شاید لازم افتد که‌من‌بار دیگر موقعیت دولت انگلیس را در برابر پیشنهـاد صلحی که ممکنست از جانب آلمان‌برسد تذکر دهم : رئیس دولت آلمان خودبوسیله اقدامات خویش نشان داده است که‌برای اوقول‌ووعده معنی ندارد بنا براین ما در هیچ‌هنگام و به هیچوجه و در هیچ بابت حاضر بگفتگو باوی نخواهیم بود . ما مساعی جنگی‌خودرابیوسته فزون‌تر خواهیم کرد تا آنکه هیتلر و کلیه همدستان او نابود گردند. درروی‌زمین‌جائی نیست که بتوان نظریات هیتلراد‌ربارهزندگی با عقایدی که ما در این باره داریم اهم در آن بکار بست .هیتلر از نظام نوین‌خودسخن میراندلیکن این‌نظام نوین‌مجرد‌جدیدیدادگری کهن چیزی نیست . دردنیائی‌که‌هیتلر میخواهد بوجود آورد ممکن نیست مردی بتواندبامرد دیگر مساوی باشد و دولتی بتواند خودرا با دولت دیگر برابر شمارد. بعقیده این شخص در جهان بیش‌از یک رئیس نیست که‌عبارت از هیتلر و بیش‌از یک دولت وجودندارد‌که عبارتست از دولت آلمان.کلیه‌کشورهای‌دیگر گماشتگان آلمانند که میباید برای وی هیزم بشکنند یا ازچاه آب بکشند .

اکنون‌که اعلام میداریم که هیچگونه پیشنهاد هیتلررا نخواهیم پذیرفت میباید وضع آینده را مورد مطالعه قرار دهیم . در مدت این دو سال که ما مشغول یك جنك کلی هستیم بخوبی‌بااین نوع‌جنك آشناشده‌ایم‌ماباید‌درسها‌ئیرا که از این جنك فرا گرفته ایم بکار بندیم و نه تنها بااسلحه بجنگیم بلکه نیروی فکری و روحی خودرا نیز بحال جنك درآوریم. باید تمام منابع جسمی و روحی خود و همدستان خویش را که بدورما حلقه زده‌اند برای جنك بسیج کنیم ما باید بانظام مقهور جدید که از طرف هیتلر باروپا تحمیل شده است مبارزه کنیم وبنای نظم حقیقی نوینی‌را بنیاد گذاریم که منافع ما و کلیه کسانیکـه آزادانه بدان خواهند پیوست بدانوسیله تأمین گردد .

طی جنگ اخیر ما جنك بین‌ملل متمدنرا در حکم عملی وحشیانه شمردیم و ازآن‌جهت خود بدان دست زدیم‌که بوسیلهٔ‌آن بنیادجنگ را از میان برداریم . لیکن ما در این نظـر اشتباه‌کرده بودیم درسی‌که ما ازین‌بیست سال اخیر گرفته ایم‌اینست‌که برای‌جلوگیری‌ازنیروی اهریمنی مردان وملل‌نیرومند ومصمم‌لازمست که حاضر باشند بار مسئولیت را بدوش‌گیرند و بدفاع ازآزادی پردازند . یك نظم نوین قابل دوام و تحمل نخواهد بود مگر اینکه‌با دادگستری استوارگردد و با نیرومندی ترتیب یابد و با تصمیم راسخ از آن مدافعه بعمل آید . نظم نوین ما نباید صورت‌نرنك‌کاغذی را داشته باشدکه هرلحظه‌امکان پاره شدن‌آن برود و کسانی‌نیزکه باجرای آن گماشته شده‌اند بحفظ‌آن بیعلاقه یا در فکر چیزدیگر باشند .

اکنون ما این امتیازرا داریم که‌میزبانان و رفقای جنگی کلیه ملتی هستیم که نمایندگان آنها در خاك انگلستان گردآمده و هرکدام زمانی مزه بیدادگری وزورگوئی دشمن را چشیده انده . همه دراین جنك که بمنظور حفظ آزادی درگرفته است همکار و درمیل برقراری‌آینده‌ای بهتر ازآنچه ما وپدرانمان حتی در زمان صلح شناخته ایم انباز هستیم. مرکز نظم آینده اروپا برلن یا رم‌نیست‌بلکه این‌جا درخاك‌انگلستان است‌که میباید‌نمایندگان دولت های متحد درلندن گردآیند و نظم نوین اروپارا بنیاد گذارد . این‌جا درانگلستان یعنی درخط مقدم جبهه جنك است‌که بایددر حین‌جنگ همه مردان بدان اندیشند و امید خودرا در آنجا تمرکز دهند ما در انجمن دولتهای متحد دراندن نخستین سنگ‌این‌بنا را بنیاد نهادیم.

قصد ما اینست که‌دراین‌راه همچنان‌پیش رویم‌و برحدکار خود بیفزائیم و درعین حال جمهوری بزرك امریکا رادرهرقدم تازه‌که‌در این‌راه برمیداریم آگاه‌سازیم لهستانیها و چك هاولروزی‌هاوهلندی‌ها وبلژیکیها وفرانسویان آزاد دوش بدوش مامشغول ادامه جنگهای هوائی و دریائی هستند که در فراز جزیره ماوپیرامون آن‌جریان‌دارد.

درخاور میانه فرانسویان آزادوبلژیکیها ولهستانیها وچك‌ها بانیروی ماهمکاری‌میکنند یونانیها پس‌ازآنکه بدالسان ازمیهن‌خوددفاع کردند وآنچنان دلاوری ابرازداشتندکه تنها شایسته حماسه های هنر بود اکنون بهمراهی مامشغول پیکارند خلبانان یوگوسلاوی‌نیزودی برای‌شرکت درجنك‌بما خواهند پیوست و هم اکنون این‌دو متحدما درشوراهای مادرلندن شرکت‌دارند .

امروز مادووظیفه سنگین داریم که‌عبارت است ازپیروزی درجنك و پیروزی دربرقراری اساس صلح.هرگز باری چنین سنگین بردوش ملتی نهاده نشده وهرگز لحظه‌ای چنین‌وخیم پیش‌آمد نکرده بود . ما در این‌جنك طمـع هیچگونه سود مادی نداریم وهیچنوع جاه‌طلبی نمیشناسیم نه‌زمین‌هائی تازه میخواهیم و نـه پاداشی انتظار داریم. هدف مانتها یك‌چیزاست وآن درهم شکستن نیروی هیتلر است تاملل جهان بتوانند آزادانه باهم کار کنند و بنای دنیای سعادتمندتری‌را درصلح و امنیت استوار سازند. منظورما ازفداکردن جهانهای خویش همین است واگر دراین راه ایمان راسخ داشته باشیم یقین هرگز سست نخواهیم شد

برلن - خبر تراری آلمان خبر می‌دهد بطوری کـه از استکهلم خبر رسیده نیروی متمرکز در (اوکرن) که‌ازرود دنیستر بسوی خاور عقب نشینی میکند طبق اوامری کـه استالین طی‌نطق خویش صادر نموده خرابی های سختی بارمیاورند وبخصوصا چند کردان از نیروی شوروی مامور انجام این عملیات خرابکاری کـردیده و خرمن های گندم را سوزانیده ودامها را کشته ومرغان‌را مسموم میکنند. محافل سیاسی آلمان دراین‌خصوص میگویند زیان این خرابکاری فقط باهالـی اوکرن متوجه میگردد زیرا نیروی لشکری شوروی آنها را در حال گرسنگی و بدبختی گذاشته ومیروند . این‌اقدام زیانی بالمانیها نمیرساند زیرا نیروی آلمان از هر جهت خواربـارو لوازم از میهن خویش همـراه آورده اند و بخواربار ازاراضـی اشغال شده نیازمند نیستند .

کلرهن‌فران - خبرگزاری‌فرانسه‌خبرمیدهد روزنامه (افور) درمقاله اساسی خویش‌ازپیش آمد های‌سوریه‌بحث می‌کند . ازموقعی‌که‌نیروی انگلیس و ژنرال دگل‌بر اراضی لبنان و سوریه حمله‌بردند اینك‌بیست و پنج روز میگذردوکه‌تر کمی در فرانسه‌امیدوار بودکه نیروی‌فرانسوی تا این درجه پایداری کنندو شهامت سربازان فرانسوی و وفاداری نیروی بومی تمام دنیا ثابت نمود که فرانسه اراده قوی نسبت بدفاع از امپراتوری خویش‌دارد . ظاهرا جاده‌بین دمشق وبیروت‌وحلب‌می‌باید‌برمامداران انگلیسی خیلی دراز جلوه‌کند

شورش دوگل همچنانکه در داکار کسب موفقیتی نکرد درسوریه نیز بجائی نرسید . فرانسه‌که با تحسین و تأثر شاهد رنجهاوآلام سربازان دلاور خود درخاور نزدیك است بر مرگ فرزندان خویش که قربانی خودپرستی انگلستان شده اند میگرید . در عین‌حال نسبت بکسانی که برای حفظ آزادی وشرافت کشور خویش وتأمین وحدت آن میجنگند و برزمین می‌افتند حق‌شناسی خود را ابـراز می‌دارد . سربازان ما درخاور نزدیك نشان‌داده‌اند که فرزندان شایسته میهن‌خود هستند.

ویشی - خبرگزاری فرانسه خبرمیدهد نیروی انگلیس از بیابان سوریه که مرز عراق وسوریه است بسوی بـاختر حمله برده است ومنظورش تصرف حلب وحمص میباشد. این حمله از قرار معلوم پیشرفت کرده‌است نیروی امپراتوری انگلیس‌که عبارت از مونتگرمیباشد درخاکی که موانع بسیار دارد بامشواری‌تمام جلومیرود ستون موتوریزه انگلیسی‌که تدمررا تصرف‌کرده نزدیك‌است بسوی حمص بیش از سی‌کیلومتر پیشرفت‌نماید. آن‌ستون‌که(دیرالزور) را تحت محاصره درآورده بسوی. نقاط جنوبی باختری چند دسته موتوریزه سبك‌فرستاده‌است سترنیکه چند روزاست درجزیره علیا واردشده از عهده تصرف « حسکیه » بر نیامده است نیروی انگلیس درمنطقه جزیره حمله برده ولی عقب رانده شده است

برلن - خبرگزاری آلمان خبر میدهد چون از نماینده وزارت امور خارجه آلمان پرسیده شد آیا آلمان راجع بحقیقه دیروز روزولت ایراد کرده چیزی اظهار میکند یا خیر نماینده پاسخ دادکه آلمان مایل نیست در مقابل سخنان ناسزاواستدلالات غلط‌وپایان برخی ازمردان‌سیاسی آمریکای شمالی‌مشاجره کند .

برلن - خبرگزاری آلمان خبرمیدهد نطق نخست وزیر ترکیه در محافـل سیاسی آلمان اثر نیکی بخشیده این محافل میگویند اظهارات رفیق سیدام حاکی از همان حقیقت خواهی است که دولت ترکیه نسبت بدفاع از منافع خویش دارد و در عین حال ایـن اظهارات بخوبی نشان‌میدهدکه ترکیه‌میکوشد که‌خودازلحاظ‌منافع بین‌المللی‌دارد‌متوجه‌است.

آگهی

اداره کارپردازی ارتش دست مزد دوخت پالتو بارانی با کلاه نیم پالتو پیراهن و شلوار کتان سفید — سرمه‌ای — طوسی — شلوار کوتاه — کراوات دریائی — شنل بدکس (پالتو و فرنج و پیراهن و شلوار دانشکده واطاقداری) مچ پیچ — پاپیچ (پالتو — زیر پیراهن و زیر شلوار— شلوار و پیراهن‌روانمیه مچ‌پیچ با نوارآن) که درکارخانه خیاطی این اداره انجام میگیرد بمناقصه واگذار مینماید داوطلبان میتوانند با کسب اطلاعات و شرایط لازم از کارپردازی مخازن تهران پیشنهاد های خود را بشرح پائین تهیه و ارسال نمایند .

۱ — نازلترین دست مزد پیشنهادی را با مشخصات مربوط و نقشه پیشنهاد دهنده در پاکت لاك داری‌که روی آن عبارت (راجع بمناقصه دوخت پوشاك) نوشته شده باشد تا آخرین وقت اداری روز شنبه چهارم مرداد ماه مستقیماً باسفارشی دوقبضه بدفتر کارپردازی تخازن تسلیم نماید .

۲ — پایندان ضامن معتبری که اعتبار دارائی او دز حدود نصف دست مزد سالیانه به گواهی شهربانی یا کلانتری مربوط رسیده باشد تعیین و معرفی قلعه را پیوسته پیشنهاد نموده مبلغ دو هزار ریال بنام این اداره در خزانه داری ارتش سپرده رسید آنرا پیوسته پیشنهاد بفرستند سپرده آنانیکه برنده مناقصه شناخته نشوند مسترد و سپرده برنده مناقصه در صورتیکه از امضاء پیمان خودداری کند بسود ارتش ضبط میشود .

۳— پیشنهاد های رسیده ساعت(۹) روزیکشنبه ۵ مرداده درکمیسیون کارپردازی مخازن باحضور پیشنهاددهندگانی که‌حاضر شده‌اندباز ورسیدگی خواهدشد.

۴— به پیشنهادهائی که خارج‌ازخط بالانموده‌وبموقع نرسدترتیب اثرداده نمی شود.

شماره ۱۶۹۱۷ر۸۰۲۴ آ—۳۱۱۶ ۱—۲ کارپردازی ارتش

آگهی مناقصه شماره(۱۹)

وزارت پست وتلگراف وتلفن ۲۲۰ متر پارچه پشم ولنج نازك نمونه موجود در دایره تهیه بمناقصه خریداری مینماید.

داوطلبان درمناقصه قبلا نمونه پارچه‌را رؤیت نموده‌وآخرین بهای پیشنهادی‌خود را درپاکت سربسته معهور باذکر این جمله در روی پاکت (راجع به مناقصه شماره پانزده) باداره دفتر وزارتی تسلیم نموده و قبل از دادن پیشنهاد مبلغ ۵۰۰ ریال وجه نقد بعنوان سپرده بـه صندوق اداره حسابداری پرداخته و شماره قبض آن را در متن پیشنهاد خود قید نمایند .

پیشنهادها تاآخر وقت روز ۱۸ تیرماه ۱۳۲۰ پذیرفته وروز ۱۹تیر ماه ۱۳۲۰ ساعت (۹) صبح دردایره تهیه اداره کارپردازی بازو خوانده خواهد شد شماره۱۰ر۵۸۲۴

آ—۳۱۱۷ وزارت پست وتلگراف وتلفن

آگهی مناقصه شماره ۵۰۸

وزارت پیشه وهنر خرید یك قپان روسی ۲۰۰ تا ۲۵۰ کیلوئی را بمناقصه‌میگذارد. پیشنهاد دهندگان بایدمبلغ یکصد وپنجاه ریال بعنوان سپرده شرکت در مناقصه‌بحساب شماره ۸۱ر۱۰۰۴۵ بانك ملی ایران تادیه نموده و رسیدآنرا بضمیمه پیشنهادخودتاساعت۷ونیم صبح روز ۱۸ر۴ر۲۰ باداره دفتر وزارتی تسلیم‌نمایند

پیشنهاد ها درساعت ۸ صبح همان روز در اداره کارپردازی بازوخوانده میشود. حضورپیشنهاد دهندگان درجلسه‌مناقصه آزاد و وزارت در وازدن وپذیرفتن پیشنهاد ها مختار است شماره۱۷۷۱۶ آ—۳۱۱۱

آگهی

باطلاع خانواده‌های محترم وصاحبان ساختمانهای جدید میرساندکه‌شرکت لبریز اخیراً شعبه خود را در تهران خیابان لاله‌زار جنب رادیو صبا دایر وکلیه لوازم برقی ولوستر های شیك و رادیو های آخرین مد و ظروف و سرویسهای چینی و مامین تحریر وسایرلوازم زندگی ازاروپا واردنموده و بنازلترین بها در دسترس مشتریان محترم گذاشته وازهرحیث‌رضایت مراجعه‌کنندگان‌را فراهم مینماید آ—۳۰۶۲ ۲۰۸

آگهی مناقصه

وزارت پیشه‌وهنر خرید وامرهای زیر:

۱- وامر کلیکریت ۲ میلیمتری ۱۰ ورق‌ورق
۲- « « ۱ونیم « ۱۰ «
۳- « « ۱ « ۵ «
۴- « « نیم « ۴ «

را برای کارخانجات موتوریزه بمناقصه میگذارد

پیشنهاد دهندگان باید مبلغ سیصد ریال بعنوان سپرده شرکت در مناقصه بحساب ۸۱ر۱۰۰۴۵ بانك‌ملی ایران تادیه‌نموده ورسیدآنرا وبا وجه نقد پیوسته پیشنهاد خودتاساعت ۷ ونیم صبح روز ۱۹ر۴ر۲۰ باداره دفتر وزارتی تسلیم نمایند مدت اعتبار پیشنهاد باید کمتر از ۱۵ روز باشد.

پیشنهادها درساعت ۸ونیم صبح همان‌روز دراداره کارپردازی بازوخوانده میشود . حضور پیشنهاددهندگان در جلسه مناقصه‌آزاد ووزارت درواردن و پذیرفتن پیشنهادها مختاراست. شماره ۱۷۷۱۴ آ—۳۱۱۴

آگهی مناقصه شماره ۵۰۹

وزارت پیشه وهنر خرید لوازم زیر

۱- کالولن ك ه بس

اطلاعات

صفحه ٦ — یك شنبه پانزدهم تیر ماه ۱۳۲۰ — سال شانزدهم - شماره ۴۵۸۶

آگهی

در تعقیب آگهی های قبلی بدینوسیله باطلاع عموم میرساند که نرخ ادویه های زیر :

۱) ادویه کوبیده ۵) دارچین سائیده
۲) فلفل نکوبیده ویاکوبیده ٦) زنجبیل خشك
۳) زردچوبه نکوبیده ویاکوبیده ۷) تمرهندی خشك
۴) دارچین قلم ۸) ریشه جوز

که از خارج وارد میشود تابع سودهای معینه برای کالاهای وارداتی بوده وباید از طرف واردکنندگان و بنکداران وخرده فروشان دقیقاً رعایت گردد . شماره ۸۳۱٦ شهرداری تهران

آ- ۴۰۹۰ ۲-۲

بیست سال آشوب
۱۹۱۹ - ۱۹۳۹

تاریخ سیاسی اروپا از جنك بین‌الملل تا جنك کنونی - اتفاقات مهم ارتشی - سیاسی - اقتصادی - اختلافات آلمان - فرانسه - انگلیس - لهستان وقایع جنگهای حبشه - اسپانیا - وعلل هریك مسئله چك-اسلواك - اطریش - لهستان - خلاصه تاریخ دویست سال اخیر همه دراین کتاب جمع است بزودی منتشر میشود .

آ- ۹۹۷

اگهی

بموجب این آگهی باطلاع صاحبان سهام شرکت سهامی موتورداز ایران میرساند که مجمع عمومی فوق‌العاده صاحبان سهام شرکت درتاریخ یکشنبه ۲۲ تیرماه ۴۰ ساعت ۱۱صبح در مرکز شرکت تشکیل میشود . ازصاحبان سهام دعوت میشود که طبق اساسنامه تاسه روز قبل از جلسه بدفتر مراجعه نموده و با ارائه مدارك لازم برك ورودی بجلسه مجمع را دریافت نمایند .

دستور جلسه

۱ - برگزیدن هیئت مدیره .
۲- برگزیدن بازرسها

آ-۴۰۷۴ ۴-۴ هیئت مدیره شرکت سهامی موتوردار ایران

تبریز - مهمانخانه جهان نما

آ-۱۲۹٦ -۴۸-

سیمان سفید پرتلاند انگلیسی

از تجارتخانه کاظم‌پور خیابان خیام بهای‌مناسب خریداری نمائید تلفون ۵۴۴۴
آ-۲۹۸۷ ۱۵-۴

آگهی ازطرف مهمانخانه شهرداری

بدینوسیله باستحضار عموم میرساند که مهمانخانه شهرداری باتغییرات جدید گشایش یافت بار و محل مخصوص رقص با ارکستر درجه اول از ۷ بعدازظهر الی یك بعد از نصف شب دائراست. خوراکهای‌مهمانخانه شهرداری‌بوسیله بهترین‌آشپزها تهیه‌وبابهای مناسب‌بهترین وجهی از مشتریان محترم پذیرائی میشود آ-۴۰۲۰ ۱-۴

مهمانخانه شهرداری

آگهی

اداره‌کل ثبت بچندتن ماشین‌نویس فارسی‌در مرکز احتیاج داردکسانیکه واجد شرایط هستند باداره‌کارگزینی ثبت‌کل‌مراجعه نمایند شماره ۸٦۲۰ آ-۴۰۴۰ ۳-۴

رئیس اداره‌کارگزینی ثبت‌کل - حسین قریشی

آگهی رسمی

برای همه‌گونه بازرگانی مجازشرکتی در تهران سرای جدید بنام شرکت‌تضامنی موسی و عبدالله حی و شرك بین آقایان موسی - عبدالله والیا هوحی با سرمایه دویست ده هزار ریال که‌مبلغ پنجاه و دوهزار وچهار صدو پنجاه وسه ریال آن نقد و بقیه جنسی است از تاریخ اول خرداد ماه ۱۳۲۰ برای مدت ده‌سال تشکیل و در تاریخ ۲۸ر۳ر۴۰بشماره ۱۳۲۵ در دفتر ثبت شرکت های‌داخلی به ثبت رسیده است .

مدیریت شرکت با آقایان موسی حی و عبدالله حی بوده و هر یك از آقایان نامبرده منفردا حق امضاء کلیه برگهای شرکت را دارند .

تهران بتاریخ ۱۱ تیرماه ۱۳۲۰ رئیس دایره ثبت‌شرکتها و علائم تجارتی واختراعات
آ-۴۱۳٦ محمد احسانی

محل تکفروشی اطلاعات درقزوین

علاوه بر دفترنمایندگی وروزنامه رسانها آقایان ساکنان جنوب‌شهر بویژه‌ایستگاه راه‌آهن که دسترس بدفتر نمایندگی ندارند میتوانند همه روز مرتبا اطلاعات را بطور تك شماره از مغازه‌ابوتراب‌مابل‌عطارواقع‌درخیابان سبه مقابل مسجد جامع خریداری نمایند

آ- ۳۱۲۷ ۱-۲ دفتر نمایندگی اطلاعات درقزوین

آگهی رسمی

طبق نامه مورخ ۴ر۴ر۴۰ که پیوسته دوبرك سند رسمی ازطرف شرکت باربری‌اتفاق تهران با سرمایه محدود رسیده سرمایه شرکت در نتیجه ورود دونفر شریك جدید از مبلغ شصت‌هزار ریال یکصد وبیست هزار ریال ترقی یافته ونیز آقای سید حسین خلیق (مدیر شرکت) سهم لشرکه خودرا منتقل واز شرکت خارج گردیده است مدیریت شرکت باآقای‌جعفر لاجوردی میباشد وکلیه قرار داد های مربوطه را هریك از شرکاء آقایان جعفر لاجوردی احمد رهنما واحمددالی زاده منفرداً وچکهای بانکی‌را مدیر شرکت باتفاق یکی‌ازشرکاءامضاء مینمایند تهران مورخ ۱۱تیرماه ۱۳۲۰

آ-۴۱۰٦ رئیس دایره ثبت شرکتها وعلائم تجارتی واختراعات- محمد احسانی

آگهی

مجمع عمومی عادی سالیانهٔ شرکت سهامی چائی آذربایجان روزشنبه بیست و یکم تیر ماه ۱۳۲۰ درساعت ۹ صبح دراداره مرکزی شرکت (تبریز - سرای کهنه‌سیدحسین) منعقدخواهد شد از آقایان دارندگان سهام دعوت میشودکه در روز و ساعت نامبرده شخصاً ویا وکلاء ثابت‌الوکاله آنان در جلسه حضور بهمرسانند.

دستور جلسه بشرح زیر است.

۱ - شنیدن گزارش هیئت مدیره وبازرسان.
۲ - تصدیق ترازنامهٔ سال ۱۳۱۹ واجازهٔ تقسیم سود ویژه .
۳ - شور در اساس شرکت وخط مشی آن.

آ- ۴۱۴۳ شرکت سهامی چائی آذربایجان

تجارتخانه علی اصغر - شائقی

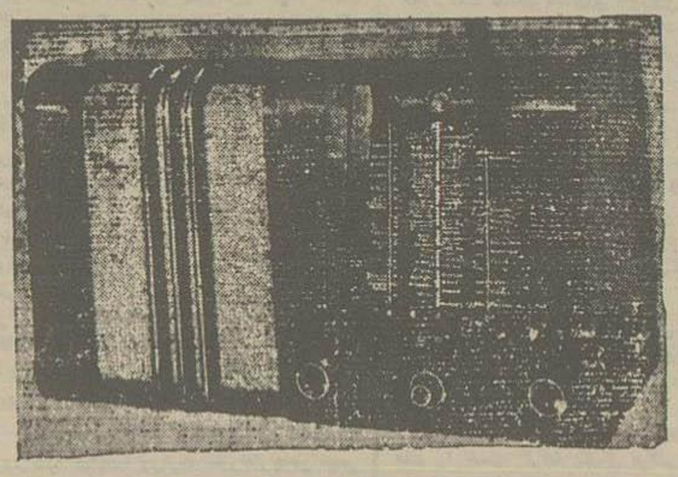

امپریال

رادیو

مبلی- رومیزی - باگرامافون - خودکار - معمولی به علاوه‌بر منتهای زیبائی‌صدایش‌صاف وبدون پارازیت می‌باشد

مشهد خیابان پهلوی پستانی تلگرافی- شائقی شماره تلفن ۴٦٦ آ-۲۸۱۸ ۳-۲

سرچشمه زندگی

(عجیب ترین وشیرین‌ترین داستانهای عالم)

قسمت‌سوم- آن‌که قسمت حساس داستان میباشد فردا صبح منتشرمیشود .

ازشهرستانهافروشندگان‌وکسانیکه سه‌قسمت این شاهکار داستان نویسی‌را میخواهند بشرکت طبع‌کتاب (خیابان ناصر خسرو کوچه رکنی) مراجعه فرمایند بهای هرقسمت‌یکریال و بفروشندگان صدی بیست تخفیف داده‌میشود (ازاین تاریخ‌داستانهای‌هفتگی مرتباً روزهای دوشنبه همه هفته منتشر میشود .

آ-۴۰۹۸ بنگاه داستان

سپاسگزاری

ازآقایان محترمی‌که درمصیبت وارد بایجانبان اظهار تسلیت وهمدردی فرموده اند سپاسگزاری و چنانچه بواسطه آزردگی روحی شرفیابی حاصل نگردید بدینوسیله درخواست پوزش مینمائیم آ-۴۱۲۱ عباسعلی مطیعی - حسینقلی اعتصام

سپاسگزاری

بدینوسیله از آقایان و دوستانی‌که درمصیبت وارد جوان ناکام حبیب محلوجی روز ۵شنبه ۱۳ر٦ر۴۰ درحضرت معصومه قدم‌رنجه فرمودند ومجلس سوگواری برپا نمودند وباعث دلداری مادر داغدارش شدند تشکر می نمایم . حاجی علی فقیه زاده

آ-۴۱۲۸

اگهی

امتحانات کلیه‌دانش‌آموزان دوره‌نهم‌آموزشگاه ثبت روز یازدهم مرداد ماه ۱۳۲۰ چهارساعت بعدازظهر بعمل‌خواهد آمد آقایان‌دانش‌آموزان مقیم‌مرکز وشهرستان ها یکساعت بعدازظهرروز نامبرده باپروانه‌ورودی دراداره‌کل ثبت حاضر شوند شماره۹۰٦۴۰

آ-۴۱۰۳ ۳-۴ رئیس اداره‌کارگزینی ثبت‌کل - حسین قریشی

امین و مأمون

سندشجاعت وعظمت ایرانیان باردیگربا مزایای هیاربچاپ‌شد جای فروش هردو - اداره‌ارمغان - کتابفروشیهای معتبر آ- ۴۱۳۰ ۱ - ۸

اگهی

از طرف شرکت سهامی نفت انگلیس و ایران

درخواست دخول در خدمت نگاههای شرکت نامبرده در خوزستان از ایرانیانیکه شایستگی و آزمودگی در کارهای زیرین داشته باشند در این اداره پذیرفته می شود .

حمالدار - سیم بند دینامو - آهنگر - (برای ماشین های چاه نفت) دیك بخارساز- رئیس بارگیری کشتی - شیمی دان - کمك شیمی دان - کارمند دفتری - (مرد و زن برای کارهای متفرقه واختصاصی) رئیس باشگاه - کارمند بازرگانی - متصدی ماشین حساب (مرد و زن) - آموزگار آشپزی - مسگر - دندانساز - غواص - رسم کش (مکانیك و برق) نقشه کش - (معماری ونقشه برداری) چاه کنی چاه نفت - آموزگار و هنر آموز - مهندس همه جور - مباشر و سرپرست برای کارهای مهندسی - برآورد کننده کار های متفرقه - مکانیك - کوره ساز- زمین‌شناس - بازرس بهداشت - سازنده اسبابهای اندازه‌گیری میکانیکی و برقی - سرب ریز برای آسترگیری انبارهای نفت - سیم کشی برای کابل الکتریك - آهن تراش برای ماشین های مختلف - نقشه‌کش - مباشر دربان - دوساز (مرد و زن) - پزشك - پزشك مجاز - پرستار (زن) - انباردار دوا ها - پزشك‌یار - ریخته گر - کارگران آزموده برای کارخانه های برق و تلمبه های نفت و شعبه های مختلف پالایش نفت - قالب ساز - فیزیك دان (بخش نفت) لوله کش‌خانه‌ها- نقشه چاپ‌کن - برآورد کننده مقادیر متصدی راهنما و رانندگی برای راه و راه آهن - متصدی بلند کردن بارهای سنگین با اسباب - مباشر کشتی رالی رودخانه - تند نویس - انباردار برای انبار های مختلف - زمین پیما - ناخدای یدك‌کش - چرخکار- ماشین نویس - مکانیك بی‌سیم - تلگرافچی بی‌سیم - سیمکش.

آ - ۴۱۲۰

آسایشگاه و بیمارستان تجریش

شعبه بیمارستان نادری

برای رفاهیت بیماران ومصون بودن از گرمای تابستان وگذراندن دوره نقاهت درباغ مشجر هفت هزار متری‌که دارای اطاقهای نوسازکه دارای تمام وسایل میباشدبتازگی درتجریش تأسیس وهمچنین بخش مخصوص جهت بیماریهای دماغی و پیها بطور کامل تشکیل یافته وتحت نظر پزشکان آزموده بکار آغاز نموده است.

بیمارانی‌که بهوای آزاد و جایگاه آرام نیازمند می باشند با شرایط سهلی‌پذیرفته‌می‌شوند

آقایان پزشکانی که مایلند بیماران شخصی خودرا درآسایشگاه نامبرده خوابانیده وتحت معالجه شخصی قرار دهند آزاد خواهند بود وضمناً متذکر میگردد همه گونه وسایل پزشکی دردسترس همکاران محترم گذارده خواهد شد ونیز ازطرف آسایشگاه اتومبیل برای رفت وآمد بیماران وآقایان دکترها هم تهیه شده است برای‌کسب هر گونه اطلاعات بدفتر بیمارستان نادری واقع درخیابان نادری‌کوچه ارباب کیخسرو ویابتلفن ۹۷۹٦ مراجعه‌فرمایند.

آ- ۱٦۹۸ ۵-۴ رئیس آسایشگاه : دکتر مروت

آگهی مناقصه

کمیسیون ساختمان‌های لشگر دو مرکز ساختمان یك دستگاه گرمابه - یك‌رختشویخانه یك شاهنشاه طبق نقشه ومشخصات موجود را بمناقصه میگذارد بنگاهها یا اشخاصیکه دارای صلاحیت فنی و مالی میباشند می‌توانند تاتاریخ ۲۵ر۴ر۴۰ با مراجعه ومطالعه نقشه‌ومشخصات پیشنهاد خودرا پیوسته مبلغ دوهزار (۲۰۰۰) ریال بعنوان سپرده بدفتر کمیسیون ساختمان واقع در عمارت کارپردازی لشگر۲ پهلوی در جنوبی عشرت‌آباد تسلیم نموده رسید دریافت دارند ودر ساعت ۱۰ صبح روز پنجشنبه ۲٦ر۴ر۴۰ جهت انجام مناقصه حضور یابند کمیسیون وازدن یا پذیرفتن یك یا کلیه پیشنهادهای رسیده مختار است. شماره۵۷٦۰

آ-۴۱۲۴ ۱-۲ کمیسیون ساختمانهای لشگر ۲ مرکز

آگهی رسمی

شرکت مودت بامسئولیت محدودکه در تاریخ ۱۵ر۷ر۱۸ شماره ۱۰۵۰ در دفتر ثبت شرکت های داخلی بثبت رسیده طبق نامه شماره ۹۲ مورخ ۲۷ر۴ر۴۰ و صورت جلسه مورخ ۸-۱۰-۱۹ شرکاء برچیده شده وکلیه مطالبات ووامهای شرکت بعهدهٔ آقای علی اکبر سلیمانی فخر میباشد تهران مورخ ۱۴ تیرماه ۱۳۲۰ آ-۴۱۳۴

رئیس دایرهٔ ثبت شرکتها وعلائم تجارتی واختراعات محمد احسانی

باکمال تاسف‌فوت برادر ناکام وعزیزمان محمود مصلحی معاون بخش ۱ آمار ثبت احوال تهران‌را بدینوسیله باستحضار دوستان وآشنایان میرساند مجلس ترحیم از ساعت ۱۷ تا ۱۹ روز دوشنبه ۱٦ تیرماه درمسجد حاجی‌حسن واقع در خیابان بوعلی (ارامنه سابق) برپا خواهدبود آ-۴۱۳۱

غلامحسین مصلحی - ستوان یك عباسعلی صهباء - ابوالقاسم مصلحی

بفروش میرسد

یك موتور دیزل آلترناتیف (سه فازه) ۳۵ کیلوات که خیلی کم‌کار کرده‌بدون‌عیب‌بفروش‌میرسدخواستاران‌به‌تلفون‌شماره۶۳۴۸مراجعه‌نمایند

آ-۳۱۳۷

سینماها

شروع‌سیانس اول ساعت ۷ونیم بعد ازظهر
شروع‌سیانس دوم ساعت ۹ونیم‌بعد از ظهر

نام سینما	نام فیلم	هنر پیشگان معروف	بچه زبان
ایران	فیلم‌صفحه۴۱۳	گیتاآلبار	انگلیسی
البرز	لرد کوچك	فردی‌بارتولومو	انگلیسی
دیده بان	مریم پرستار	کامیلاهورن والکساندراسود	آلمانی
همای	فدائیان‌جنك‌بالتیك‌بانضمام‌رژه	ارتش‌شوروی‌درمسکومه۹۴۱	روسی
میهن	همه‌میخوانند	ژودی کارلاند	انگلیسی
جهان	لیلی و مجنون	بدرلاماوامینه‌رزق	عربی
تهران	والر چیکالوف	بیلو کورف	روسی
نو	بیربنکال و مقبره‌هند	الیس‌فیلد	فرانسه
رونین	کارآگاه‌زبردست(سری‌دوم)	ژان روجرس واسکوت کولك	انگلیسی
فردوسی	سایه شب		انگلیسی
ری	پرنسس کوچك	شرلی تمپل	
در تجریش	سه تفنگدار	دون‌آسچ وسه‌برادرانریتس	انگلیسی

تماشاخانه تهران - کمدی‌مفرح‌ومفصل‌موزیکال«مکه‌ول‌میکنند»

وضع هوائی استان دوم در ایستگاه درجه (۱)
تهران روز ۱۴ تیر ۱۳۲۰

عناصر	مقیاس	ساعات بازدید: ساعت ۷	ساعت ۱۳	ساعت ۲۱
کرما	برحسب‌سانتیگراد	۲۵/۵	۳۳	۳۵/۵
		بیشینه کرما۳۳بوده		
ابر	بطورتقریب	۰/۰۸	صاف	۰/۰۹
باد	برحسب‌متر درثانیه	-	۲جنوب‌غربی	-
رطوبت‌نسبی	نسبت بصدواحد	٦۳	۴۰	۵۰
فشارهوا	برحسب میلیمتر	٦٦۰	٦۵۹	٦۵۹

تقویم اطلاعات

یك شنبه صد و هشتمین روزخورشیدی سال۱۳۲۰

روز و ماه	سال	نوع تاریخ
۱۵ تیر	۱۳۲۰	شمسی‌هجری
۱۰جمادی‌الاخر	۱۳٦۰	قمری هجری
٦ ژوئیه	۱۹۴۱	ملادی

اذان صبح ۷ ساعت‌و۴۹ دقیقه ازشب‌گذشته
طلوع آفتاب ۹ ساعت‌و۴۱ « «
ظهر ۷ ساعت و۵۹دقیقه بعدازطلوع آفتاب
طلوع آفتاب ۴ ساعت‌و۵۰ « بعد ازنیمه‌شب
غروب‌آفتاب ۷ ساعت و۹ « بعد ازظهر

صاحب امتیاز ومدیرمسئول : عباس مسعودی
عنوان تلگرافی : تهران اطلاعات
جای اداره خیابان خیام
تلفن اداره : ۴٦۷۷-۴٦۲۴-۵۵۷۹
منزل مدیر ۴۷۳۴

بهای اشتراك

	۱۲ ماهه	٦ ماهه	۳ ماهه
تهران	۱۴۰	۷۵	۴۰
شهرستانها	۱۵۰	۸۰	۴۵
خارجه	۲۴۰	۱۲۵	٦۵

بهای آگهی‌ها

صفحه ۵و٦سطری ۴ریال
صفحه ۴سطری ۲ ریال

برنامه رادیو تهران

روز دوشنبه شانزدهم تیر ۱۳۲۰

بخش اول : ساعت ۱۲ موسیقی گوناگون ۱۲ و ربع گفتار خانه داری - ۱۲ونیم موسیقی ایرانی (صفحه) - ۱۳و ۴۰ ربع گفتارجغرافی-۱۴ خبر بزبان‌فارسی- ۱۴ وربع‌موسیقی‌غربی(صفحه)

بخش‌دوم- ساعت ۱۸ونیم گفتارکشاورزی ۱۸و۴ ربع گفتار بهداشت - ۱۹ موسیقی ایرانی (توسط نوازندگان رادیو) ۱۹ونیم تا۲۰ خبر بزبان‌های روسی و ترکی ۲۰ موسیقی ایرانی (توسط نوازندگان رادیو) - ۲۰ونیم موسیقی غربی- ۲۱خبر بزبان‌فارسی۲۱وربع‌موسیقی‌ایرانی (توسط نوازندگان رادیو) - ۲۱ و نیم خبر بزبان‌عربی -۲۱و۴۵ ربع موسیقی غربی - از۲۲ تا۲۲ونیم خبر بزبانهای آلمانی-فرانسه-انگلیسی ۲۲ ونیم موسیقی رقص ۲۴ و نیم‌پایان برنامه

ورود و خروج قطار مسافری روز دوشنبه (فردا)

سمنان: ورود بتهران ساعت۱٦ و ۲۰دقیقه
قزوین: حرکت‌ازتهران‌ساعت‌هفت‌ونیم صبح
قزوین : ورودبتهران ساعت۱۹و۴۳دقیقه
قم : حرکت از تهران ساعت هفت صبح
قم : ورود بتهران ساعت ۲۰و۱۲ دقیقه

پستهائیکه دوشنبه (فردا) حرکت میکنند

شهر ری - کن - شمیران - کاشان - اصفهان - فارس - آذربایجان - خراسان - ورامین- دیلان- قرمسار- (خوار)مازندران همدان - مکران- کرمانشاه- کرگان

خارجه زمینی :عراق‌عرب

چاپخانه شرکت سهامی چاپ