سال سی‌وچهارم- شماره ۹۹۵۰ | پنجشنبه دهم تیرماه ۱۳۳۸ | تکشماره ۲ ریال‌ونیم

اطلاعات

۲۴ صفحه

دکتر لوبکه رئیس جمهور آلمان غربی شد

آدنائر باردیگر برمخالفین داخلی وخارجی خودغلبه کرد وکاندیدای خودرا بکرسی نشاند

رئیس جمهور جدید آلمان‌که وزیر کشاورزی کابینه ادنائر است سال گذشته دریک مصاحبه مطبوعاتی دستورداد خوکی حاضر کردند ویکی‌از قصابان معروف خوک را فی‌المجلس ذبح کرد و لوبکه رو به مخبرین کرد وگفت‌من نمیدانم بااین گوشت زیاد چرا قیمت گوشت گران‌است!

رئیس جمهور جدید گفت من برای سمت تازه خود ساخته نشده‌ام

درصفحه ٤ مطالعه فرمائید

دکتر هاینریش لوبکه
رئیس جمهور بی‌میل

جریان روز

نام نویسی ؟ بازهم آدنائر

سرمقاله وتفسیرجهان را درصفحه دوم مطالعه فرمائید

پس از دوسال شور ومطالعه طبق دستور وزیرفرهنگ

۱۳ بخش فرهنگی طهران وحومه‌مستقل‌شد

بخش‌های فرهنگی تهران ازاین پس مانند ادارات فرهنگ شهرستانها درکلیه امور خود مستقل خواهند بود

آخر وقتامروز کسب اطلاع‌شد که‌کلیه بخش‌های فرهنگی تهران مستقل شد وازاین‌پس مانندادارات فرهنگ شهرستانهای درجه یك کشور درکلیه امور حوزه مستقل

بقیه درصفحه بیستویکم

انتقال فرهنگیان بتهران واستخدام خدمتگزار ممنوع شد

امسال فرهنگ تهران بهیچوجه دانش‌آموزان را بمدارس معرفی نخواهدکرد

دبیرستانهای البرز، هدف، فیروز بهرام،انوشیروان‌دادگر، رضاشاه‌کبیر دانش‌آموز مجانی نخواهند پذیرفت- اثرات استقلال بخش‌های فرهنگی درانتقال آموزگاران و دبیران تهران- راه حلی‌که برای انتقال فرهنگیان به‌تهران‌وجوددارد

امروز کسب اطلاع‌شد که بموجب تصمیم جدید فرهنگ استان تهران انتقال فرهنگیان شهرستانها به تهران ممنوع شد همچنین امروز تصمیم گرفته شد که هیچ دانش‌آموزی به هیچ عنوان بمدارس معرفی نشود ، بدنبال این تصمیم خبر نگار ما موفق‌شدکه متن تصمیم فرهنگ استان را بدست آوردعینا متن این دستور برای مزیداطلاع خوانندگان عزیز درج میگردد . بعلت‌حذف محلهای‌حقوقی بلا متصدی در بودجه سال ۳۸ اداره کل فرهنگ استان هیچیك‌از فرهنگیان‌شهرستان ها بمرکز و همچنین‌انتقال فرهنگیان از یك ناحیه فرهنگی بناحیه‌فرهنگی دیگر به هیچ عنوان مقدور نیست وبه در خواست های انتقال ترتیب اثر داده نخواهد شد همچنین‌فرهنگ

بقیه درصفحه بیستویکم

تقی‌زاده بمخالفین جواب میدهد

من گفتم فرنگی مآب شویم نه فرنگی!

درهیچ جای‌دنیا اینگونه خضوع به خارجیان وحقارت شیوع نیافته‌است

- ★ مرحوم قزوینی وفروغی هردو فرانسه را خوب میدانستند وهیچکدام هم این‌زبان را در کودکی نیاموخته بودند
- ★ درتاریخ دنیا درسه جا وسه دوره علم بحد کمال رسیده است.
- ★ بعضی مطلب را خوب فهمیده‌اند برخی دیگر نظر مرا یامغالطه وسوء فهم تعبیر میکنند وگروهی هم راه مبالغه میروند
- ★ زبان خارجی دردبستان وکودکستان مزاحم زبان فارسی است.
- ★ ملت‌کهنسال ماچرا ازمیان پیغمبران جرجیس را انتخاب کرده است.
- ★ آموختن زبان ادبی فارسی درحکم اصول دین است.

تقی زاده

آقای مدیر محترم جریده اطلاعات اخیرا دریکی ازجلسه‌های علنی مجلس سنا اینجانب چند کلمه‌راجع بیك مطلبی که‌مدتها ذهن مرامشغول کرده و باصطلاح عوامانه دل مرابدرد آورده وسوراخ میکرد یعنی لزوم انحصار تعلیمات ابتدائی والبته‌قبل از ابتدائی در مؤسسات تعلیمی‌مملکت ما بزبان فارسی (والبته مبادی‌علوم باز بزبان فارسی) واحتراز ازمشغول داشتن وقت اطفال خردسال ایرانی با تعلیم زبان خارجی حرف زدم. از ملاحظه کیفیت درج متن نطق من‌در مطبوعات وهمچنین بعضی بحث‌ها و اظهار نظرهائی که بنظر اینجانب رسید چند نکته برای من معلوم شد ومرا برآن داشت که‌مجددامجملی راجع بهمان موضوع محض تکمیل مطلب وتوضیح مراد ورفع شبهات ممکنه که استنباط میشد که‌گاهی روی‌داده نوشته وبه‌آن جریده‌شریفه که‌همه نوع آثار توجه بمطلب وبی غرضی وخلوص نیت درمندرجات آن پیداست تقدیم وتقاضای درج‌آن (درصورتیکه خود اداره صلاح‌بداند) بکنم.

نکته اول که‌عیان شد آن‌بود که دربین طبقات ملت توجه وعلاقه‌زیادی به موضوع حفظ زبان فارسی از خطرات وبذل عنایت لازم و بلکه وافی

بقیه در صفحه پانزدهم

بدنبال تثبیت نرخ آجر ازطرف شهرداری تهران

کارفرمایان اعلام‌کردند که کوره‌ها را تعطیل میکنند

براثرعدم توافق بین شهرداری وصنف فخار امروز آجردر تهران‌کمیاب شد وفعالیت‌های ساختمانی متوقف‌گردید

دودکوره‌ها بچشم‌کی میرود؟

صاحبان کوره‌ها بهرنرخی که‌آجر رابفروشند و صاحبان خانه‌بهر نرخی که‌بخرند بالاخره‌آجرهاساخته‌میشود و دوداز کوره ها خارج‌میشود ولی این‌دود دست‌آخر بچشم مستاجرین و مصرف‌کنندگان میرود!..

درتهران صدوهفتاد کوره هوفمان ودویست کوره سطح زمینی آجر میسازند. هرکدام از این کوره‌ها درروز بین صد هزار تا سه‌میلیون آجر برای اهالی پایتخت‌آماده میکنند...

شهرداری قیمت آجر فشاری را هزاری ٤۷۰ ریال تعیین کرده است .

فخار ها میگویند اگر این نرخ تثبیت شود دست از کار خواهیم کشید .

وبالاخره . مصرف کنندگان که فعلا آجر هزاری هفتصد ریال وهشتصد ریال میخرند دست روی دست گذاشته‌اند و منتظرند ببینند اختلاف شهرداری و کوره‌پزها، بکجا خواهد کشید . ..

عادلانه نیست . ..

مظنه آجر فشاری تاپیش از بهار امسال هزاری ٤٥ تو مان بود ، در آغاز بهار که فصل ساختمانی رسید این مظنه از ٤٥ تومان به٤٦ تومان و بعد به ٤۸ تومان رسید ودر نیمه دوم‌اردیبهشت نرخ‌آجرتا هزاری هفتاد تومان بالا رفت بموازات افزایش نرخ آجر ،مظنه گچ وآهك نیز رو بترقی نهاد واز ۱۰۰ ریال به ۱٥۰ ریال‌رسید.

بقیه درصفحه بیستویکم

آجری‌که بدست شما میرسد

مواد اولیه آجری که بدست شما میرسد عبارتست از خاك‌رس وخاکستر . خاك رس و خاکستر را «گل‌کارها» در هم میآمیزند وتبدیل به گل میکنند خشت زنها گلی را که گل‌کارها سرشته‌اند در قالب خشت میزنند.

چرخ کش‌ها خشت را بکوره میبرند و تحویل کوره چین‌ها میدهند .

کوره‌چین‌ها خشت را در کوره می‌چینند .

کوره سوزها و آتشکاران شروع بفعالیت مینمایند تا خشت خام بدل به آجر پخته میشود و آنرا بعد از تخلیه وبارگیری جلوی ساختمان شما خالی میکنند .

وزیر خارجه که امروز وارد تهران شد بخبرنگارماگفت:

از ماموریت‌سازمان ملل استعفا میدهم

نخست‌وزیر باتفاق وزیرخارجه بعدازظهر امروز شرفیاب شدند

ساعت هفت وسه ربع بامداد امروز آقای دکتر عبده وزیر جدید خارجه با هواپیمای ك .ال . ام وارد فرودگاه مهر آباد شد .

قرار بود که آقای دکتر عبده با هواپیمای ارفرانس در ساعت ۹ونیم وارد تهران شود ، بدین جهت‌هیچیك از روسای ادارات وزارت خارجه و دوستان وی نتوانستند در فرودگاه از ایشان استقبال کنند .

فقط اعضای خانواده ایشان وبستگان نزدیك توانسته بودند در لحظات‌آخر خود رابه‌فرودگاه برسانند وهنگامیکه آقای دکتر عبده از گمرك فرودگاه خارج میشد فقط خانواده ایشان باستقبال ایشان آمدند آقای دکتر عبده بلافاصله با اتومبیل شماره ۲ وزارتی بمنزل خود در شمیران‌رفت.

آقای دکتر عبده پس از تعویض لباس در ساعت ده و نیم بملاقات آقای نخست وزیر رفت .

مدت مذاکرات نخست وزیر ووزیر خارجه در حدود سه ربع ساعت طول کشید و ساعت یازده و ربع آقای دکتر عبده از اطاق نخست وزیر خارج شده و باطاق آقای مسعود فروغی معاون نخست وزیر رفت و تاساعت دوازده در آنجا بود از قرار معلوم دکتر عبده‌ومسعود فروغی دوستی‌قدیمی دارند ،زیرا صحبت های ایشان بسیار گرم و دوستانه بود .

ساعت دوازده نخست وزیرباتفاق دکتر عبده به کاخ سعد آبادرفتند تا حضور شاهنشاه شرفیاب شوند.

مصاحبه کوتاه

خبر نگار ما از فرصت کوتاهی

بقیه در صفحه ۲۱

نخست‌وزیر ووزیرخارجه کاخ نخست‌وزیری را بعزم کاخ سعدآباد ترك میکنند

کارخانه‌لاستیك جنرال

یاصنعت جدیدی‌که برای اولین باردرایران تاسیس وشروع بکارکرد

شرح درصفحات ۱۲ و۱۳

نگرانی کارخانجات یخ مصنوعی ازآینده خود

شرح درصفحه شانزدهم

اینجانب بعلت یك بیماری خطرناك در مهاباد بکلی از زندگی نا امید شده بودم با مراجعه به سرکار سروان دکتر هروآبادی در مدت خیلی کم بدون دریافت دیناری پول نسبت بمداوای اینجانب شب وروز زحمت کشیدند اشخاص بی بضاعت وکلیه اهالی محترم مهاباد از فداکاری وزحمات .این‌دکترباشرف بر خوردارند بنده نیز بنوبه خود از ایشان تشکر نموده امیدوارم در خدمت مقدس خود موفق باشند .

مهاباد ستوان ۳ مخابرات کیانی

آ-۱۲۰۳۰

یک تذکر مفید به خانمها و آقایان

بدون کمربند شیك وطنی شما «یونولیت»

را دریاوا استعمال نمایید !

شرکت ملی نفت ایران

اعزام دانشجو بانگلستان

شرکت‌ملی نفت‌ایران درسال جاری تعدادی درحدود ۲۰نفر دانشجوی مردباشرایط ذیل از طریق مسابقه برای تحصیل‌دررشته‌های‌فنی‌بانگلستا ن اعزام میدارد :

۱- حداکثر سن ۲۲سال (متولدین ۱۳۱٦ ببالا)

۲- داشتن دیپلم طبیعی‌یا ریاضی‌یا معدل از ۱۳ببالا (کسانیکه دارای تحصیلات بالاتر از دیپلم باشند در صورت دارابودن شرایط فوق میتوانند در مسابقه‌شرکت نمایند .)

داوطلبان واجد شرایط میتوانند برك‌اطلاعیه‌وتقاضانامه راتایازدهم تیرماه درتهران ازدانشکده فنی (دانشگاه تهران) ودرشهرستانها ازنزدیکترین شعبه شرکت ملی نفت دریافت دارند.

ازمیان داوطلبانیکه تقاضا نامه ارسال خواهند داشت عده‌ایکه واجد شرایط تشخیص داده شوند بشرحی که‌در تقاضانامه و اطلاعیه ذکر گردیده برای شرکت‌درمسابقه دعوت خواهند شد.

خرج سفر داوطلبانیکه ازشهرستانها دعوت شوند به مبلغ یکهزار ریال‌از طرف شرکت ملی نفت ایران در تهران پرداخت میشود.

آ-۱۱۸٦۸

عرض ۹۰ سانت - رنگ ثابت

چیت - کودری

جهان چیت

مدیرعامل بانك عمران‌گفت:

سه مالك بزرك از زنجان وآذربایجان واراك آماده تقسیم املاك‌خود هستند

امروز آقای دکتررام مدیر عامل بانك عمران طی مصاحبه‌ای بـه خبرنگار ماگفت درماه آینده ۲۰ قریه جدید ازاملاك پهلوی در مازندران بین‌دوهزارنفرزارعین مقیم آن تقسیم خواهد شد. بانك عمران

بقیه در صفحه ۲۱

بزرگترین جشن هنری

اطلاعات کودکان

بمناسبت پایان سال تحصیلی وبافتخار دانش آموزان ترتیب داده شد

کسانیکه می خواهند دراین جشن شرکت کنند بایستی از روز یکشنبه مجله‌های شماره ۳٦ و۳۷ اطلاعات‌کودکان را بدفتر مجله «قسمت هنری» ارائه دهند وکارت‌ورودبجشن را دریافت کنند.

آیا موی سرشما بی‌چربی خشك است؟

دراین‌صورت: گلمو با (لانولین) انتخاب کنید

گلمو بازرده تخم‌مرغ گلمو با (لانولین)هردو مطمئن‌ترین

وسیله شستشوی موی‌سراز محصولات شوارتسکف آلمان

دراین شماره :

یك کاسه‌زرین ویك‌مدنیت تازه صفحه ٦

شوهری موی زنش‌رابجای پور، سفیدکرد صفحه ۷

تنزل نرخ‌گندم وجو و گوجه فرنگی صفحه ۱۰

کتاب تازه‌ای‌که «ارنست همینگوی» مینویسد صفحه ۱۱

همه مقصرند: فرهنك ، اجتماع‌وخودمان صفحه۱۱

نبردیکی ازاهالی«تکا»بایك پلنك‌بزرك صفحه ۱٤

انجام مراسم عقدوعروسی دردادگاه ! صفحه ۱٤

یك ریپورتاژ جالب از«خط درایران و اسلام » صفحه ۱٥

جریان روز

نام نویسی

دیروز در اطلاعات خبر مسرت‌آوری بود که درآغازسال تحصیلی هفتصد کلاس ابتدائی جدید در تهران دایر میشود وانتظار میرود که شصت هزار کودك شش هفت ساله در کلاسهای اول ابتدائی نام نویسی کنند .

حال‌اگر بهمین مقدارهم در مدارس ابتدائی ملی ثبت نام شود بیش از صدهزار کودك امسال بدبستان‌میروند وامید است که سال بسال بهمین نسبت تصاعدی شماره نوآموزان افزایش یابد و نورسان ما که بیش از هرچیز نیازمند خواندن و نوشتن‌هستند ازاین نیازمندی رهائی یابند . خواندن و نوشتن زبان مادری و فراگرفتن معلومات مقدماتی در عصر حاضر از نان شب هم واجب تراست وهر پدر مادر یا ولی کودکی وظیفه دارد این تکلیف حتمی رادرباره کودك اجراء دارد ولی چیزی که بازهم مثل‌تعلیمات ابتدائی برای هر نورسی واجد اهمیت حیاتی میباشد فراگرفتن معلوماتی است که بتواند سرمایه زندگانی و امید آینده افراد قرار گیرد وچقدر جای تاسف است که تاکنون بسیاری از اولیای اطفال باین موضوع توجه نکرده‌اند و درنتیجه برای خودشان و فرزندانشان و حتی برای‌جامعه‌مشکلاتی ایجاد نموده‌اند .

ساده‌تر بگوئیم ازچندی پیش‌تاکنون رسم و عادت ما مردم براین بوده که فرزندان خودرا پس‌از دوره دبستان با هزار زحمت و گرفتاری بدبیرستان بفرستیم و بعد از دبیرستان هم با زحمات و مشقات بیشتری به تحصیلات سطحی وادارسازیم ودرکلیه‌این‌مراحل فقط یك هدف را مورد توجه‌قرارداده‌ایم و آن اینکه فرزندان ما بعد از پانزده سال تحصیل کارمند دولت بشوند نتیجه این رسم و عادت چنان است که الان ادارات ما بیش از حد لزوم کارمند پیدا کرده و عده بسیاری از فارغ‌التحصیل های همان مدارس‌خواه ناخواه بیکار و سرگردان مانده‌اند و سر گردانی آنان ازاین جهت بوده که معلومات بدردخور نیاموخته اندو چیزهائی که فرا گرفته‌اند بدرد ادارات هم نمیخورد .

پس بیائید این فکر باطل را ازسر خود دور سازیم بفرزندان خویش ترحم نمائیم آنهارا پس از کسب معلومات اولیه بیاد گرفتن هنرهائی وادار نمائیم که‌نان و آبشان تامین شود امروز جامعه ما بیش ازهرکس به هنرمند وصنعتگر نیازمند است و باید کاری کرد که بادست توانای‌جوانان فعال هنر دوست این احتیاجات مبرم مرتفع گردد . البته اولیای امور هم دراین مورد از حیث ارشاد و راهنمائی وظائفی دارند ولی اولیای اطفال پیش از هر مقام دیگری مسئول براه انداختن فرزندان خودمیباشند . براه انداختن اطفال و جوانان یعنی چه ؟ براه انداختن آنها یعنی‌فهمانیدن بجوانان که استخدام دولت‌وفراگرفتن معلومات سطحی عاقبت خوبی ندارد باید دنبال کاری را گرفت که نان داشته باشد . تجاری ـ مبل‌سازی ـ کفش دوزی ـ تعمیرات مکانیك ـ بنائی ـ معماری وده‌ها نظایر آن از مشاغل شرافتمندی است که میتواند بخوبی زندگی را تامین کند .

حضرت رسول اکرم فرموده است من‌لا معاش له لامعاده واین بیان مبارك مفاد همان مثل فارسی است که شکم گرسنه دین و ایمان نمی‌فهمد و همه میدانیم که ارتزاق از منابع خشکیده دولت با وضع فعلی جز محرومیت در زندگانی نتیجه دیگری نخواهد داشت امید وانتظار ما آن است که این تذکرات صادقانه مورد قبول هموطنان عزیز واقع شود و از آغاز سال تحصیلی بجای هجوم و حمله بدبیرستانهای دولتی و ملی جوانان و نورسان خودرا که دوره تحصیلات ابتدائی را تمام کرده‌اند بکارهای فنی و هنری وادارند . خوشبختانه تاحدی استادان هنرمند مخصوصا در تهران یافت میشوند که بتوان از وجود آنان برای هنر آموزی استفاده کنند علاوه برآن بسیار بمورد و شایسته خواهد بود که اولیای اطفال با اشتراك مساعی یکدیگر هنرستانهائی دایر سازند و هنری بجوانان بیاموزند و آتیه آنان را از خطر سرگردانی وناتوانی رهائی دهند و کدام ناتوانی ازاین بدتر که جوانی با دردست داشتن ورقه لیسانس یا دیپلم متوسطه برای نان روزانه خود معطل بماند .

دربایان از اولیای امور نیز تقاضا داریم که‌در اجرای این پیشنهاد های سودمند و رهائی دادن جوانان از مضیقه های فعلی همه نوع ارشاد و مساعدت نمایند و درضمن به جوانان عزیز نیز یادآور میشویم که بیش ازاین وقت خودرا برای استخدام دولتی واین دروآن در زدن هدرندهند و تاوقت و فرصت دارند دنبال کار و صنعتی بروند که بدرد امروز وفردای آنان بخورد جوانانه طاعت امروز گیر ـ که فردا نیاید جوانی زبیر ـ و کدام طاعتی برای جوان بهتر از این است که فکر آتیه و زندگی‌خودش باشد .

بازهم آدنائر

انتخاب دکتر لوبکه به ریاست جمهوری آلمان غربی پایان یکی از طوفانی ترین دوره های تاریخ ده ساله جمهوری فدرال است. این دوره در ماه مارس گذشته آغاز شد هنگامی که دکتر آدنائر ،وزیر اقتصاد ومعاون خود پروفسورارهارد را نامزد ریاست جمهوری کرد . پشتیبانی اکثریت افراد موثرحزب دمکرات مسیحی از ارهارد سبب شد که وزیر اقتصاد بسهولت‌بتواند از سمتی که هیچ تمایلی به آن نداشت معاف شود . رهبران‌دمکرات مسیحی نمیخواستند شخصی راکه بیش از همه بر ایشان رای آورده بودازدست بدهند.آدنائردر نخستین کوشش خود موفق نشد و پس از آنکه هفته ها در مباحثه‌بر سر کاندیدای آینده حزب دمکرات مسیحی گذشت ناگاه در میان تعجب عمومی خود آدنائر پذیرفت که رئیس جمهوری آینده آلمان غربی شود و در انتخابات باپروفسور اشمید مبارزه کند .

این‌تصمیم آدنائرمبتنی براستنباطی بود که خود از قانون اساسی آلمان غربی کرده بود .بموجب این قانون ، رئیس جمهور اگر چه‌بیشتر یك مقام تشریفاتی است در انتخاب صدراعظم نفوذ قابل ملاحظه دارد و میتواند در جلسات کابینه شرکت جوید وبر رویهم قادر است زندگی را بر صدر اعظمی که مخالف نظریات اوست تلخ کند. اکراه آدنائر از اینکه یك کاندیدای سوسیال دمکرات‌بر مسند ریاست جمهوری آلمان غربی تکیه زند بیشتر از همین جهت بود . ولی آدنائر اختیارات ریاست جمهوری را از این هم‌فراتر میبرد وباین‌مقام نقش تعیین کننده‌ای درسیاست خارجی آلمان میداد . همه این مطالب در سخنرانی او بلافاصله پس از قبول نامزدی حزب برای انتخابات ریاست جمهوری بیان‌شد ولی عکس‌العمل موافقی در هیچیك از محافل آلمان غربی نداشت .

در عین حال آدنائر متوجه شد که نمیتواند اراده خودرا در باره تعیین جانشین خود به حزبش تحمیل کند و ارهارد بی تردید جای اورا خواهد گرفت.اماصدراعظم‌نمیخواست سیاست اروپائی او متوقف‌شود و ارهارد هیچ حرارتی از خود در این زمینه نشان نمیداد. ناگزیر یك‌بار دیگر تصمیم آدنائر تغییر کردو انصراف‌خودرااز‌قبول‌ریاست‌جمهوری اعلام داشت .بحرانی که پس ازآن بوجود آمد هنوز فرو ننشسته است. حملات پی در پی آدنائر به ارهارد موقعیت هر دو سیاستمدار راتضعیف کرده است . اما آدنائر را بیشتر . این بحران جانشینی حتی ممکن بود به قیمت‌شکست دمکراتهای مسیحی درانتخابات ریاست‌جمهوری تمام شود. گروهی از ناراضیان حزبی در نظر داشتند به کاندیدای سوسیال دمکرات رای دهند .ولی نتیجه انتخابات دیروز نشان دادکه آدنائر این بار هم موفق شده‌است و همچنان سکان حزب و دولت‌را با قدرت در دست دارد . اگر چه او موفقیت خودرا این بار هم مانند گذشته مدیون احساس عالی‌انضباط و مسئولیت صفوف حزب خویش است . در واقع حزب دمکرات مسیحی‌با غلبه بر بحرانهای اخیر و حفظ وحدت خود نشان داده‌است که مسئله حکومت در آلمان غربی رویهمرفته حل شده است وبا وجود همه بحرانها نمیتوان گفت رژیم آلمان غربی متکی به شخص‌آدنائر است و پس از او دچار اغتشاش خواهد شد

دکتر لوبکه با همه بیمیلی که نسبت بسمت جدید خود دارد یکی از بهترین‌روسای‌جمهوری‌در شرایط کنونی است. او مردی است ازنوع پروفسور هویس ، رئیس جمهور کنونی که تا کنون دور ازجریانات تند سیاسی‌بسربرده‌و در عین‌سادگی ومیانه روی اصول‌ثابت و شخصیت محکمی دارد . از اینرو میتواند راه پروفسور هریس را دنبال و حیثیت بزرك این مقام محترم را در جامعه آلمان غربی اعاده کند . زیرا باید پذیرفت که مانور های دکترآدنائر بضرر مقام ریاست جمهوری تمام شده است .

سازمان فرهنك نو
مؤسسات تربیتی خزائلی

روزهای شنبه. دوشنبه. چهارشنبه ازساعت ۸½الی ۱۱½ صبح برای ثبت‌نام دانش‌آموزان آماده میباشد.

۱ـاولین دبیرستان بازرگانی (سال‌چهارم) نشانی: شاه‌آباد کوچه ظهیرالاسلام تلفن ۳۸۴۹۳

۲ـدبیرستان شماره ۱دختران (شامل دوره‌اول ودوره دوم طبیعی‌و سال چهارم بازرگانی)نشانی: شاه‌آباد کوچه ظهیرالاسلام.

۳ـدبیرستان شماره ۲دختران (شامل دوره اول متوسطه وسال‌چهارم طبیعی) . ۴ـدبستان دختران بانضمام کلاس ویژه باتدریس‌زبان انگلیسی و آموزش کار دستی وگلسازی } نشانی :خیابان شمیران بالای سه‌راه‌امرزندان تلفن ۳۹۳۲۱

۵ـکودکستان شایسته

۶ـدبستان ملی پسرانه فضل باتدریس زبان انگلیسی وآموزش کاردستی (شامل منبت‌کاری وآباژورسازی) نشانی: خیابان شمیران سه‌راه زندان خیابان آقاولی تلفن ۳۳۳۸۶.

چون طبق آخرین تصمیم وزارت جلیله فرهنك متولدین نیمه دوم سال ۱۳۳۲ باید دردبستانهای ملی مشغول تحصیل باشند از اولیای اینقبیل اطفال دعوت میشود هرچه‌زودتر مراجعه فرمایند تاتعداد کلاسهای لازم پیش‌بینی شود.

دانش‌آموزان سال گذشته نیز بایستی مجددا ثبت‌نام نمایند.

ضمنا باطلاع میرساند وسیله ایاب وذهاب درشهر وشمیران برای کودکستان ودبستانها دراختیار است. ۱ـ۳ آـ۱۱۸۱۰

کودکستان‌ودبستان‌سراج

همه روزه از ساعت هشت ونیم الی ۱۱ونیم ثبت نام مینماید کودکستان در ایام تابستان دایر است .

نشانی چهار راه گمرك امیریه ـ تلفن ۲۰۹۳۱

آـ۹۰۰۷ ۱ـ۲

خودآموز مصور آلمانی

بروش مستقیم «دایرکت متد»

تالیف: محمد عباسی

مؤلف اولین فرهنك بزرك آلمانی بفارسی

مشتمل برآموزش‌کامل زبان آلمانی‌ـ دستور زبان ومکالمات روزمره

روش سهل وساده ـ تنوع مندرجات‌ـ تلفظ کامل‌کلیه لغات وجملات ازخصوصیات این‌اثربیسابقه است.

باخرید این‌کتاب همه‌کس می‌تواند درکوتاهترین مدت پیش خود زبان آلمانی ببهترین وجه بیاموزد.

ناشر: مؤسسه مطبوعاتی شرق‌ـ میدان‌بهارستان

۱ـ۲ آـ۱۱۹۸۰ (آگهی‌گویا)

بیماریهای‌آمیزشی ـ مجاری‌ـادرار ـ سستی‌وناتوانی‌ـ میدان بهارستان ـ خیابان صفی‌علیشاه دکتریحیی صدری

آگهی چك مفقود شده

تعداد هشت فقره چك‌های سفید بدون‌امضاء و مبلغ‌ازشماره ۱۰۱۷۵۱ الی ۱۰۱۷۵۸ ازحساب شماره ۱۶۵۴ بانك تهران شعبه مرکز بنام اینجانب ناصر طوب‌مفقود گردیده است بدینوسیله باطلاع میرساند که چکهای فوق در بانك باطل‌و از درجه اعتبار ساقط گردیده ودر دست‌هرکس ابرازشود طبق مقررات تعقیب قانونی میشود.

آـ۱۲۲۰۴ ناصر طوب

بیل تاتر اکتور

کندن ریشه درختان و زمین های تپه‌دار با بیل و کلنك سالها بطول میانجامید ولی تراکتور های بزرك‌وقوی

شرکت سهندشت

سخت ترین زمینهارا به یك چشم بهم زدن کنده و پس از تسطیح جدول سازی‌و تقسیم بندی مینماید.

شرکت سهندشت تلفن ۳۶۷۱۳

با کمال تاثر فوت مرحوم **اسماعیل کاتوزیان** راباستحضار کلیه دوستان میرساند جنازه فقید سعید در ساعت هفت صبح روز شنبه ۱۲ تیر ماه از فرودگاه مهرآباد بآرامگاه آن مرحوم در امامزاده عبداله حمل خواهد شد تمنا دارد با شرکت در مراسم تشییع جنازه. آخرین وظیفه دوستی را انجام دهند .

موسی خطاطان ـدکتر حسن زاهدی ـفاضل سرجوئی‌ـ علی مبشر ـمحمد علی مسعودی ـشاهپور میهن ـمحمد علی هنجنی ـمحمد اخوی ـرضا عقیلی ـدکتر احسانی ـ دکتر تقی منتخب ـدکتر امین دیزجی ـعلی اصغر پیر زاد‌ـ منوچهر دیهیم ـکاظمیه ـدکتر طباطبائی ـاشراقی ـحسن بیات‌ـ احمد علی بیات ـمهندس ابوذر ـدکتر هیئت ـابدال بختیار ـدکتر پیر نظر ـمحمود رئیس ـدکتر چوبین ـ حسن مکرم آـ۱۲۲۴۶

خانواده های کاتوزیان ـسروری‌ـعلی آبادی ـوکیلی ـ شامبیاتی ـخطاطان ـزاهدی ـحقیقت باکمال تاثر واندوه فراوان فوت جانگداز مرحوم اسماعیل کاتوزیان عضوهیئت مدیره شرکت بیمه ایران‌را (در یکی‌ازبیمارستانهای پاریس) باستحضار اقوام و دوستان و آشنایان آن فقید سعید میرساند . مراسم تشییع جنازه آن مرحوم در ساعت ۷ صبح روز شنبه ۱۲ تیر ماه جاری از فرودگاه مهرآباد انجام و محل دفن در امامزاده عبداله خواهد بود .

بخانواده محترم کاتوزیان و عموم بازماندگان آنمرحوم مصیبت وارده را تسلیت میدهیم .

تشکر واعتذار

بدین وسیله از حجج اسلام و اولیای محترم جمعیت شیر و خورشید سرخ ایران و جمعیت مبارزه با سل و حمایت مسلولین و رئیس محترم دانشگاه شیراز و همکاران گرامی دانشگاهی‌و دانشجویان عزیز و دیگر موالی و دوستان که بر اثر فوت جانگداز مادرم در رشت و تهران و شیراز وسایر نقاط ایران ابراز همدردی کردند بدین وسیله مجددا صمیمانه سپاسگزاری کرده چنانچه در عرض تشکرانفرادی بر اثرتالمات روحی قصوری پیش آید امید عفو دارم . دکتر حسین صالح

دبیرستان رشدی

دفتر دبستان و دبیرستان رشدی

همه روزه ازساعت ۸ الی ۱۱صبح ثبت‌نام مینماید

دانش‌آموزان سال قبل لازمست تا تاریخ ۱۵ تیرماه مجددا نام نویسی نمایند

نشانی‌ـ مقابل سینمای رادیوسیتی‌ـ خیابان ابوالعلاء معری

دبستان ودبیرستان رشدی تلفن ۴۳۸۸۱

ایاب و ذهاب دانش‌آموزان توسط مؤسسه تامین است

خانه فروشی فوری اوکازیون

بقیمت سیصد هزار تومان

خانه فروشی بمساحت ششصد وپنجاه متردر بهترین محل شمالی تهران درباغ صبا دارای شش اطاق وسه زیرزمین گلخانه وسایرلوازم رجوع فرمائید ـلالهزار ۳۹۷۸۴ به بنگاه کوشان

۱ـ۳ آـ۱۱۹۵۴

دبیرستان‌خسرو

روزهای دوشنبه چهارشنبه تا۱۱ صبح برای ثبت نام داوطلبان بازاست دانش آموزان سال‌گذشته تااول شهریور نام نویسی نمایند.

نشانی‌خیابان فرهنك کوچه صباح

۱ـ۲ آـ۹۱۵۳

دکتر کاظم نجم آبادی

در تمام شبانه‌روز آماده پذیرائی بیماران است. شاهرضا غربی ـ چهارراه بیمارستان چهلوی تلفن ۴۷۳۲۳

تجریش‌ـ باغ فردوس‌ـ دبستان صفی‌نیا

اردوی تابستانی وکلاس خصوصی برای دانش آموزان تجدیدی ابتدائی ومتوسطه ونام نویسی برای سال تحصیلی ۳۸ـ۳۹ همه روزه تا ۱۵ تیرماه ادامه دارد .

شاگردان سال گذشته باید مجددا نام نویسی کنند .

تلفن ۸۳۵۳۷ آگهی کـآ

آـ۱۲۱۳۰

کودکستان ـدبستان

دخترانه ـپسرانه

فرزاد

زیر نظر بانو دکترپروین بیرجندی

استاد روانشناسی دانشگاه

اسم نویسی همه روزه بین ساعات ۹ تا ۱۲ ـ ۵ تا ۷

نشانی ـانتهای خیابان صبا پائین بلوار کرج

تلفن ۴۳۸۵۰ وسیله ایاب وذهاب تامین است

آـ۹۰۷۷ ۱ـ۳

کودکستان ودبستان آفشید

باوسائلی جدید تحت نظر بانوفاطمه شمس دارای لیسانس تعلیم‌و تربیت وسوابق‌ممتد فرهنگی (ریاست دبیرستانهای مختلف تهران) افتتاح گردید.

علاوه بربرنامه رسمی وزارت فرهنك زبانهای انگلیسی وفرانسه توسط معلمین اهل زبان تدریس خواهد شد.

ومطابق‌آخرین روش تعلیم وتربیت‌به‌تقویت حس‌اعتماد بنفس و پرورش نیروی بدنی کودکان شما خواهد پرداخت

ایمان بعقاید مذهبی وخداشناسی وعادت به‌راستگوئی وزندگی اجتماعی رادرآنان پرورش خواهد داد.

نام نویسی ازروز سه‌شنبه ۱۵تیرماه تااول مردادهمه‌روزه صبح از ساعت ۹تا۱۲ بعداز ظهر ها۵تا۷واز اول شهریورماه همه‌روزه صبح

نشانی ـخیابان روزولت‌ـ کوچه‌اردلان یاخیابان تخت‌جمشید کوچه پشت سفارت امریکا ـکوچه اردلان

یاخیابان ایرانشهر ـکوچه پشت سفارت امریکاـ کوچه اردلان کاشی شماره ۲۸ تلفن ۶۹۳۱۶

۱ـ۵ آـ۹۰۸۹

دبیرستان نوباوگان ضرابی

روزهای دوشنبه وچهارشنبه هرهفته ازساعت ۹تا۱۲برای‌کلاسهای سیکل اول ورشته‌های ادبی وطبیعی وریاضی سیکل دوم نام‌نویسی مینماید.

نشانی: خیابان سپه مقابل آقاشیخ‌هادی

آـ۹۱۴۹

با نهایت تاثر و تاسف فوت والده مان را باطلاع‌اقوام وآشنایان میرساند مجلس پرسه روز جمعه ۱۱ر۴ر۳۸ از ساعت ۵ الی۷بعد ازظهر در معبد زرتشتیان واقع در خیابان استالین برگزار میگردد .

ایرج کیانپور ـشاهرخ کیانپور ـارسطوکیانپور

بخانواده محترم کیانپور مصیبت وارده را تسلیت می دهیم .

با کمال تاثر و تاسف در گذشت همسر و مادر عزیز خود **بانو ربابه پایان** را باطلاع دوستان و آشنایان میرساند مجلس ترحیم روز جمعه یازدهم تیر ماه در منزل شخصی خیابان سپه انتهای شعاع‌السلطنه شماره ۲۷ از ساعت پنج تا هفت بعد از ظهر بر قرار خواهد بود .

آـ۹۱۲۳ **جواد پایان ـمهندس ناصرپایان**

بعموم بازماندگان آنمرحومه تسلیت میدهیم .

بدینوسیله باطلاع دوستان وآشنایان میرساند بمناسبت تصادف روز جمعه ۱۱ تیر ماه جاری با سال در گذشت شادروان **سرهنك غلامعلی درمیشیان** مجلس یاد بودی از ساعت ٦ الی هفت و نیم بعد از ظهر بر سر مزار آنمرحوم در امامزاده عبداله بر قرار میباشد

سرهنك حسنعلی درمیشیان ـصمد صدقیانی ـ گوهرالملوك درمیشیان ـنیرالملوك درمیشیان ـسرکرد محمد حسین درمیشیان

آـ۹۱۳۱

باطلاع خویشاوندان و آشنایان میرساند مراسم شب هفت مرحومه‌**بی‌بی زینب صفوی** مادرآقایان‌سیدحسن‌وسید جمال‌الدین و سید جلال‌الدین صفوی از ساعت ۵ تا ۷ روز جمعه ۱۱ر۴ر۳۸ بر سر مزار آنمرحومه در امامزاده عبداله بر گزار می گردد .

خانواده های صفوی ـامیر رضوانی ـرضوانی ـلطفی کامران‌ـ توسکی

آـ۹۱۵۵

چون روز شنبه دوازده تیر ماه جاری مصادف باشب چهلم وفات مرحوم مغفور **محمد تقی کمال** طاب ثراه میباشد مجلس فاتحه سر مزار آنمرحوم در حضرت عبدالعظیم (باغچه علیجان) از ساعت پنج و نیم بعد از ظهر منعقد خواهد بود **خانواده کمال**

آـ۹۱۰۳

بقیه آگهیهای ترحیم وتسلیت درصفحه ۲۱

درفصل تابستان که درب وپنجره ساختمانها درمعرض مستقیم تابش‌آفتاب قرار دارند هرچه‌زودتر

آنهارا با رنگهای سنتتیك شرکت رنگسازی ایران

رنك‌آمیزی نمائید تا به‌مقاومت‌و زیبائی آنها کمك کرده باشید

فروش‌در کلیه رنگفروشیهای‌معتبر

تلفن ۳۰۲۳۱۸

بله، دختر جان .....

اینست سرگذشت واقعی من.....

مشعل سنگین

بقلم بانوشیلامك کی‌راسل ، پرستار زیبائی که با چیره دستی خاطرات دوران زندگی خودرا به رشته تحریر در آورده وغوغائی در مطبوعات جهان برپا ساخته است این کتاب برای همه دختران جوان و مادرانی که به سرنوشت فرزندان خود علاقمند هستند بسیار مفید و آموزنده است . هر دختر در اولین تماس باواقعیت زندگی احساس مشترکی با نویسنده خواهد داشت و اینجاست که می‌تواند از تجربیات او پند بیاموزد .

خانم **حبیبه فیوضات** این کتاب جالب را از متن انگلیسی به فارسی سلیس وروان ترجمه کرده‌اند و در مقدمه مینویسند :

شرح کار مداوم طاقت فرسا وماجرای عشقی و وقایع جالب وسرگرم کننده و آموزنده ای را که نویسنده آمیخته بشوخی‌و مطایبه در مشعل سنگین آورده است ، کم و بیش در مورد هر دختر پرستار صدق میکند و این داستان آئینه ای است که امید ها و آرزو ها و مشقتها و مرارت های دختران بیشماری را ..... منعکس میکند.

مرکز فروش‌ـتهران ـ اول لاله‌زار ـ کانون معرفت

بها ۸۰ ریال باجلد زرکوب و کاغذ اعلی ۱۲۰ ریال

بمناسبت تصادف روز یکشنبه سیزدهم تیر ماه با چهلمین روز در گذشت مرحومه مغفوره فردوس و ساده **بانو رقیه جعفری** مادر جناب آقای رضا جعفری استاندار محترم خراسان و وزیر سابق فرهنك در شب مزبور مجلس تذکری در قزوین در مدرسه التفاتیه بر قرار و روز چهلم بهمین مناسبت از ساعت ۹ صبح الی ۱۱ مجلس تذکر و فاتحه در مسجد همت آباد واقع در چهار راه حاج مهراب بر قرار و از علماء اعلام و حجج اسلام و مومنین وهمشهری های ساکن تهران برای تسلیت خاطر جناب آقای جعفری که ممکن است در مجلس مزبور شرکت نمایند تشریف فرما شده و حقیر را هم ممنون و متشکر فرمایند

امام جماعت مسجد همت آباد‌ـ**سید علی حاج‌سیدجوادی**

مراسم چهلمین شب در گذشت شادروان **بانو رقیه جعفری** از ساعت ٦ بعد از ظهرروز جمعه یازدهم تیر ماه ۱۳۳۸ بر سر مزار آنمرحومه واقع در امامزاده عبداله برگذار می گردد . آـ۹۱۳۹ **خانواده جعفری**

اناالله وانا الیه راجعون

با نهایت تاسف فوت شادروان بانوشمس‌الملوك‌توکلی را باطلاع بستگان و دوستان محترم میرساند مجلس ختم مردانه در تاریخ جمعه ۱۱ تیر ماه از ساعت ۹ الی ۱۱صبح در مسجد مجد و ختم زنانه در همانروز از ساعت ۵ الی۷ بعد از ظهر در منزل آقای عبدالحسین خادم واقع در خیابان قزوین جنب بنگاه خادم منعقد خواهد بود برای شادی روح آنمرحومه استدعای شرکت در مجلس ختم را دارد .

عبدالحسین خادم ـدکتر احمد پزشگمهر ـاحمدتوکلی‌ـ صمد توکلی ـعزیزاله مشگین قلم ـعباس حشمتی ـهرمز خاقانی ـاسحق پور جلال ـابوالفتح پور تیمور ـعباس پور جلال ـسیامك پزشگمهر آـ۹۱۱۷

مصیبت وارده را بعموم بازماندگان آنمرحومه تسلیت می دهیم .

ورود به تهران

آقای حاج سید محمدجعفرجزایری نوشتری که یکی از مجتهدین ومدرسین نجف اشرف میباشند بقصد تشرف بارض اقدس وارد تهران شده درمنزل آقای دکتر شفائی خیابان شمیران بالای سه راه زندان‌کوچه حشمتی کاشی۱۱ برای ملاقات حجج اسلام ومومنین عظام درروز جمعه ۱۱ر۴ر۳۸ صبح وعصر مهیا میباشند .

آـ۹۱۶۳

مصاحبه مطبوعاتی آیزنهاور

آمریکانمی خواهد امپراطوری دلار تاسیس کند

تادر کنفرانسهای وزیران دول زمینه مناسب ایجاد نشود به‌کنفرانس نباید رفت

واشنگتن- آسوشیتدپرس -رئیس جمهوری امریکا دیروز درکنفرانس مطبوعاتی خود اظهار داشت که شوروی باید عملا علاقه خودرا به تشکیل کنفرانس سران نشان‌دهد وبدنیا بفهماند که‌نظرش ازتشکیل این کنفرانس ایجاد محیط مساعد بین‌المللی است.

اوگفت: هدف امریکا میکوشد صلح‌را محافظت نماید. امریکا بهیچوجه ایجاد یك امپراطوری‌دلار نیست بلکه میخواهد باهمه کشورها روابطی دوستانه داشته باشد.

قولاوفعلا

آیزنهاور درمورد کنفرانس ژنو ومسئله برلن علاقه‌امریکا رابه حل اختلاف از طرف مسالمت‌آمیز تائید نمودولی گفت‌بنظر اواظهارات گرومیکو راجع به‌پیشرفتهائی که درکنفرانس ژنو حاصل شده‌موجه نیست زیرا هیچ‌پیشرفتی مشاهده نمیشود. البته ممکن است دردوره مجدد کنفرانس ژنو که ۱۳ژوئیه افتتاح میشود نمایندگان چهاردولت بزرك علاقه خودراقولا وفعلا نسبت به‌حل مسائل نشان دهند.

فرمول ازدواج

بمناسبت اینکه امروز روزسالگرد ازدواج وی بامامی آیزنهاورمیباشد یکی‌از خبرنگاران پرسید. خوب است رئیس جمهور فرمول خودرا برای اینکه ازدواجی مانند ازدواج خودش ۴۳سال بخوبی ادامه یابد بیان کند. درمیان خنده حضار آیزنهاور باتبسم گفت‌هیچ فرمولی ندارد اما میتواند بگوید که‌ازدواج وی توام باخوشی وموفقیت بوده است.

درمورد اختلاف باانگلستان‌نسبت به‌تشکیل کنفرانس سران که انگلیسها آن‌را ضروری، میدانند آیزنهاور اظهار داشت: درانگلستان نیز مانند آمریکا آراء مختلفی درباره مذاکره با روسیه وجوددارد امابايد بهرحال تاکید نمود که تادر کنفرانسهای وزیران دول‌زمینه مناسب ایجاد نشود نباید به کنفرانس سران رفت.

آدم جالب

این موضوع نظر مشترك وزیران خارجه سه‌دولت بزرك غرب‌درپایان مرحله اول کنفرانس ژنو بوده‌است یکی‌از خبرنگاران به‌انتقاد آچسن وزیر خارجه اسبق امریکاازسیاست خارجی وسیاست نظامی کشوراشاره نمود ونظر رئیس جمهوررا پرسید. آیزنهاور پاسخ‌داد: همین برنامه دفاعی بوده است که‌درشش سال گذشته از حمله هر متجاوزی‌ممانعت نموده است.

آیزنهاور کوزلف راآدم جالبی نامید (ایندو درافتتاح نمایشگاه شوروی درنیویورك بایکدیگررو‌برو شدند ومذاکره کردند.) رئیس جمهور گفت‌از مذاکره باکوزلف لذت برده ولی این مذاکرات کاملا جنبه شخصی‌داشته‌وربطی به‌سیاست نداشته است.

مسائل جدی‌تر

درمورد ملاقاتی که‌بعد از جلسه کنفرانس مطبوعاتی قرار بود میان ایندوروی دهد آیزنهاور گفت‌در این ملاقات مسائل جدی‌تری‌مطرح شود.

بااشاره به‌اظهارات کوزلف در فرودگاه نیویورك که گفته بود باید روابط روسیه وامریکا مانند زمان جنك دوستانه شود. آیزنهاور اشاره نمود که‌امروز هریك‌ازطرفین دیگری رامسئول بدی روابط‌میداند نظر امریکا راجع به‌روابط خودبا روسها همان است که‌چندروزقبل درنطق‌هرتر بیان شد.

هرتر گفته بود که‌باید سیاست آمریکا قابلیت انعطاف بیشتری نشان دهد اما درشرایط تهدیدنباید دربرابر روسها هیچ گذشتی‌نشان داد.

کزلف‌با آیزنهاوروهرتر ملاقات‌کرد

خروشچف بافرستادن‌کزلف میخواهد اورا به عنوان جانشین خود معرفی ودنیارا بدومنطقه نفوذ امریکا وشوروی تقسیم کند

واشنگتن - آسوشیتدپرس -دیروز پرزیدنت آیزنهاور و کزلف‌معاون اول نخست وزیر شوروی مدت ۷۰ دقیقه درباره بن بست مذاکرات شرق وغرب راجع به‌برلن مذاکره نمودند.

موقعیکه کنفرانس تمام شد کزلف باتبسم کامل از اطاق خارج گردید وگفت ملاقات بسیار جالبی بود.

کزلف در حالیکه دستهای خودرا حرکت میداد به یکصد تن ازخبرنگاران که درکریدور کاخ سفیدجمع شده بودند گفت: امید وارم صلح درسرتاسر جهان استقرار یابد مهم ترین مسئله روز صلح است معاون نخست وزیر شوروی گفت منظور اوصلح پایدار وثابتی است.

خانم ویتون دبیر مطبوعاتی کاخ سفید گفت اعلامیه ای در اینمورد منتشر نخواهد شد.

کزلف بوسیله مترجم خودبه‌خبرنگاران گفت. مادرباره مسائل مختلف بایکدیگر صحبت کردیم.

خروج ازبرلین

پس ازملاقات بین پرزیدنت آیزنهاور وکزلف شایع شد که‌معاون اول نخست وزیر شوروی نیز مانند سایرین رهبران کرملین اصرار ورزیده است که غرب باید ازبرلین خارج شود .ولی آیزنهاور و سایر مقامات امریکائی نیز تاکید کرده‌اند که درشهر محاصره شده برلن‌باقی خواهند ماند واعتنائی به فشارهای شوروی نخواهند کرد.

گرچه جریان مذاکرات افشاء نشد ولی یکی از مقامات کاخ سفید مطلبی خصوصی اظهار داشت که دوباره برلن وتشکیل کنفرانس سران‌مذاکره بعمل آمد ولی طرفین درهیچ مورد توافق پیدا نکردند.

ملاقات با هرتر

کزلف سیاستمدار ۵۰ ساله که مورد اعتماد خروشچف میباشد بعدا با هرتر وزیر خارجه آمریکا نیز مدت یکساعت مذاکره نمود.

در محافل سیاسی واشنگتن گفته میشود که کزلف‌حامل‌پیشنهاد های جدیدی در باره برلین نمیباشد. هر دو سیاستمدار یعنی کزلف و هرتر روش دولتهای خودرا بار دیگر تائید کردند . گرچه در اعلامیه وزارت خارجه آمریکا گفته شده که مذاکرات صمیمانه بود.

گفته میشود که کزلف بار دیگر با هرتر ملاقات خواهد نمود .

دو منظور خروشچف

مقامات آمریکا معتقدند که خروشچف برای دو منظور کزلف را به آمریکا فرستاده است .

۱- اورا بعنوان جانشین احتمالی خود معرفی کرده و ضمنا میخواهد ببیند که آیا کزلف شایستگی کافی دارد که بتواند آمریکائیان مشکوك را وادار و متقاعد نماید که باسیاست شوروی موافقت کنند .

۲- بار دیگر کوشش بعمل آید تا شاید به تقسیم جهان بدو منطقه نفوذ بین آمریکا و شوروی صورت رسمیت داده شود . این هدفی‌است که سیاست شوروی سالها است تعقیب میکند . وباین‌طریق میخواهد بسایر کشور های جهان رسمیتی داده نشود .

کزلف در این مدت‌اقامت وگردش خود در آمریکا مانند آمریکائی هائی‌که میخواهند جلب توجه رای دهندگان را در انتخابات بنمایند با همه دست میدهد و بازنان گرم میگیرد و مرتبا شعار های صلح و حسن نیت میدهد و میخواهد نشان دهد که آمریکا و شوروی میتوانند با یکدیگر کنار آیند .

جبهه‌متحد کمونیستی قاسم‌را به مبارزه طلبیده است

ژنرال قاسم به دهقانان توصیه کرد دراحزاب سیاسی متشکل نشوند

بیروت- خبرگزاری فرانسه -در عراق زمینه یك تحول سیاسی بسرعت فراهم میشود . حزب کمونیست عراق و «حزب‌وحدت اکراد» پیمانی راامضاء کردند که بموجب آن‌یك جبهه بنام وحدت ملی بوجود خواهد آمد .

این‌پیمان بامضای ۱۶۳ نفر ازرهبران حزب کمونیست ، سندیکاها ورهبران سازمانهای مقاومت ملی و سازمانهای دهقانان و مدیران جراید رسیده است .

پیمان مزبور نزد ژنرال عبدالکریم قاسم نخست وزیر عراق فرستاده شده تا با تشکیل چنین جبهه متحده‌ای موافقت کند .

دعوت به مبارزه

ناظرین امور سیاسی در بیروت خاطرنشان ساخته‌اند که بدون شك ارسال چنین نامه‌ای به عبدالکریم قاسم که بامضای ۱۶۳ نفر ازرهبران احزاب و سندیکاهای عراق رسیده است جز بمبارزه طلبیدن نخست وزیر عراق مفهوم دیگری ندارد .

زیرا عبدالکریم قاسم د راول ماه مه گذشته به احزاب سیاسی دستور دادکه فعالیت‌سیاسی خودرا معلق نگهدارند .

روزنامه«الندا» چاپ بیروت متن این پیمان را درج کرده‌است که در آن خاطرنشان شده برای مقابله باوضع خطرناکی‌که توسط‌امپریالیست هابوجود آمده و نگرانی شدید مردم عراق را موجب شده پیمان مزبورداروی موثری خواهد بود .

عناصر مشکوك

هدف پیمان مزبور اینستکه وحدت ملی را برپایه های دموکراتیك‌حفظ کرده و مانور و توطئه‌های امپریالیستی را خنثی نماید .

در متن پیمان مزبور سپس برکناری عناصر مشکوك از دستگاههای کشوری ولشگری و همچنین‌توسعه سازمانهای مقاومت ملی و مسلح کردن آنها تقاضا شده‌است .

در صورتیکه عبدالکریم قاسم‌بموجب فرمانی هرگونه فعالیت سازمان‌مقاومت ملی را ممنوع کرده است .

یکی دیگر از نکات پیمان مزبور تجدید نظر در تمام موافقتنامه های منعقده باکمپانیهای نفتی است اما آنچه که مربوط به سیاست جهانی است در متن پیمان وحدت ملی‌تقاضا شده‌است که سیاست عراق باید برپایه سیاست بیطرفی مثبت بوده وبدون گذشت علیه امپریالیست‌ها وجبهه صهیونیسم مبارزه کند .

رادیو بغداد- ساعت هفت بعداز ظهر دیروز سرتیپ عبدالکریم قاسم نخست وزیر عراق عده‌ای از کشاورزان را بحضور پذیرفت و برای آنها سخنرانی کوتاهی کرد.

وی گفت که شرکت کشاورزان ساده در احزاب سیاسی بنفع آنها نیست زیرا آنها را بدودسته متخاصم حزبی و غیر حزبی تقسیم مینماید که ممکن است باعث محرومیت‌عده‌ای از آنها گردد. ولی عضویت آنها در اتحادیه کشاورزان کشور ضروری میباشد. زیرا این سازمان باسیاست کاری ندارد و یك موسسه حرفه‌ای است که تمام اقداماتش برای بالا بردن سطح زندگی و بهبود حال کشاورزان میباشد .

افسران آزاد

رادیو قاهره - دادگاه عالی نظامی بغداد دیروز تشکیل جلسه داد و یك عده بیست نفری از افسران آزاد عراق را بتهمت شرکت درانقلاب موصل مورد محاکمه قرار داد .

دربدوجلسه یکی از شهود نتوانست مطالب ساخته و پرداخته را درست ادا کند و زبانش گیر میکرد لذا بدستور رئیس دادگاه ورقه شهادتی را ازجیب خود بیرون آورد و مطالبش را بروانی خواند و رفت.

اداره عراق آزاد درقاهره تاسیس شد

قاهره - آسوشیتد پرس -فائق- السامرائی سفیر سابق عراق در قاهره اعلام کرد که اداره عراق آزاد را در قاهره تاسیس نموده است . تا به مبارزه برای نجات عراق از کمونیسم به پردازد .

سامرائی گفت عبدالکریم قاسم سر مست باده قدرت است و کمونیستها از او حمایت میکنند و اونظریات خود را بمردم عراق تحمل مینماید .

در «اداره عراق آزاد» سه حزب استقلال و بعث وناسیونالیستهای عرب شرکت دارند .

تمام این احزاب در انقلاب سه سال گذشته شرکت داشته و در کابینه قاسم نیز عضویت داشتند ولی بعدا قاسم با آنها مبارزه کرد وآنان ناچار شدندبخارج از کشور فرار کنند .

آوارگان‌عرب‌به‌هامرشولداعتراض میکنند

بدنبال اعتصاب غذای ۲۴ ساعته آوارگان تظاهرات وسیعی صورت گرفت

بیروت - رویتر - قوای تامینیه لبنان امروز چهار تن افراد مسلح به هفت تیر را ضمن جلوگیری از حرکت صفوف آوارگان عرب دستگیر نمود. آوارگان عرب برای اعتراض به‌گزارش سازمان ملل در مسئله آوارگان تظاهراتی ترتیب داده بودند . این نمایش در پی‌اعتصاب غذای ۲۴ ساعته آنها روی داد .

این نمایش واعتصاب مقارن مذاکرات دالك‌هامرشولد در قاهره صورت‌میگیرد دالك هامر شولد اظهار امیدواری نموده بود که آوارگان فلسطین به زندگی خود سرو صورتی دهند و در کار تجدید حیات مناطق مختلف خاورمیانه شرکت جویند . این گزارش را دالك هامر شولد برای مجمع عمومی آینده تهیه کرده است .

اعراب باهرراه حلی که آوارگان را در مناطق دیگر ساکن سازد مخالفند و معتقدند آنها باید به سر زمین فلسطین باز گردند .

باوجود تذکر نمایندگان سازمان‌که معتقدند در طرح پیشنهادی هامرشولد منعی برای بازگشت اعراب آواره به فلسطین وجود ندارد کلیه جراید عرب اعم از چپ وراست بااین گزارش مخالفت نموده‌اند .

اعتصاب ارفرانس

پاریس - خبرگزاری فرانسه -بر اثر دستوری که سندیکا های کار کنان هواپیمائی ارفرانس باعضای‌خود دادند دیروز ۷۰ درصد کار کنان شرکت هوا پیمائی ارفرانس در «اورلی» دست از کار کشیدند .

اعتصاب ساعت ۱۳ شروع شد و رساعت ۲۱ شب خاتمه یافت .

اعتصابیون تقاضای در یافت‌حقوق اضافی برای مدت مرخصی خود کرده اند.

SCHINDLER 1874

آسانسور شیندلر

شرکت نسبی ابوالحسن دیبا و شریک

خیابان حافظ مقابل پارك هتل تلفن ۴۲۹۱۷

«پرنده زمان» برای اثبات تئوری اینشتین

نیویورك- خبرگزاری فرانسه - شرکت هوائی «هوگز» اعلام کرد که موفق به ساختن یك ساعت اتمی شده است که در مدت یك هزار سال حتی یك ثانیه جلو و عقب نمیرود .

قرار است ساعت مزبور را د ریك قمر مصنوعی قرار دهند تا پس از چرخش بدور زمین صحت تئوری نسبیت «اینشتین» را عملا ثابت کنند.

ساعت مزبور بایك ساعت دیگر از همان نوع در روی زمین میزان شده وسپس داخل قمر مصنوعی کارگذاشته میشود .

این قمر مصنوعی در ارتفاع ۲۳ کیلو متری زمین با سرعتی معادل۳۰ هزار کیلومتر در ساعت شروع بچرخش بدور زمین میکند .

در این فاصله و با این سرعت اختلاف زمانی که ممکن است د رمدت ۶۰ سال بین دو ساعت‌پدیدار شود قاعدتا باید یك ثانیه باشد .

ساعت اتمی یا «ریتمی» برابر ۲۴ میلیارد تیك تاك در ثانیه میزند .

دکتر هارولد لیون رئیس قسمت فیزیك اتمی کارخانه هوگز نام این ساعت را «پرنده زمان»لقب‌داده‌است.

دکتر مهرعلی خلعتبری

امراض مجاری ادرار ومقاربتی

شاه‌آباداول باغ سپهسالار

پذیرائی عصرها تلفن ۳۲۱۹۱

تقویت صدای جلوسو شرت جهانی دارد

بقدرتهای:

۱۱ تا ۱۵۰ وات برق وباطری (شش ولت)

میکروفون، بلندگوهای جلوسو

قوی حساس .های فیدلیتی

محصولات جلوسو

در دنیا بی رقیب است .

نماینده انحصاری:

رادیومینو خیابان فردوسی روبروی فردوسگاه فردوسی تلفن ۳۰۴۳۰۲

جینای طاس

رم - آسوشیتد پرس - اخیرا فیلمی از جینا لولو - بریجیدا در رم برداشته‌شده که جینای زیبارا کچل‌نشان میدهد.

جینا در فیلم «جووانکا» گاهی طاس و گاهی باکلاه گیس ظاهر میشود .

استادان موسیقی جهان با:

گوردئون اکسلسیور میزنند

نماینده انحصاری: رادیومینو فردوسی تلفن ۳۰۴۳۰۳

آ-۱۱۳۲۶ ۱-۲

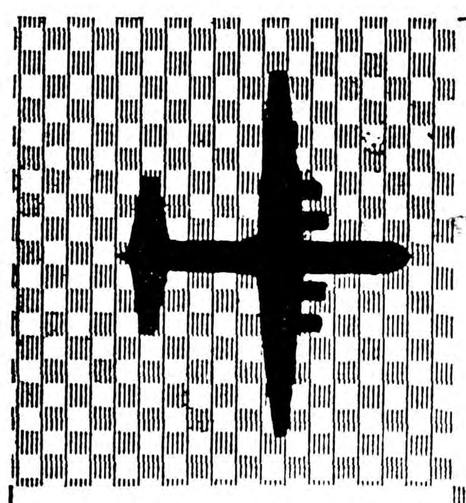

بیروت

میلان

پاریس

هر هفته

روزهای دوشنبه

خیابان فردوسی شماره ۵۱۴ تلفن ۶۸۹۹۷

آ-۱۳۰۸۶

پارتی جدید چرخ خیاطی و گلدوزی اتوماتیك

برنینا

Bernina

رسید

کسانیکه قبلا از این پارتی چرخ خیاطی سفارش داده‌اند میتوانند از روز ۲۵ تیرماه بمؤسسه برنینا- خیابان شاه بین چهارراه شاه وبهرامی تلفن ۴۲۴۳۴ مراجعه فرمایند.

تبلیغاتی آ.آ.

آ-۱۲۲۲۶

علاقمندان فیلمهای خوب همواره بهترین آثار سینمائی جهان رادر سینما کریستال مشاهده خواهند فرمود

در تراس تابستانی — سینما کریستال

فیلم عظیم تاریخی- شاهکار ویکتورساویل

THE SILVER CHALICE

جام نقره

(سینماسکوپ- رنگی)

باشتراك:

ویرجنیا مایو - پیر آنجلی- ژاك پالانس

وبالاخره هنرپیشه‌ای‌که شهرت او جهانگیر شده است

پل نیومن (برنده جایزه‌اسکار) در نقش‌جوان اول فیلم

شروع سئانس ۳۰ر۷- ۳۰ر۹ بعدازظهر

در سالون زمستانی — سینما کریستال

بزرگترین اثری‌که تاکنون سینمای‌آمریکا بوجودآورده‌است

شاهکار فردزینمن فیلمی‌که موفق بدریافت ۷ جایزه‌اسکار گردیده

از اینجا تا ابدیت (بطریقه پانورامیك)

FROM HERE TO ETERNITY

باشتراك:

برت لانکاستر-مونتگمری کلیفت-دبوراکار-

فرانك‌سیناترا-دونارید-آرنست-بورگناین

شروع سئانس ۳۰ر۱۰ صبح- ۳۰ر۴- ۶ وسه ربع و۹بعدازظهر

آ-۲۱۸۸

آمریکاوضع موجود اروپای‌شرقی‌را برسمیت نمی شناسد

خروشچف صبرکرد تادالس بمیرد وآنگاه ،اورا بعلت تغییر نظریاتش تمجید کرد

نیویورك ـ آسوشیتد پرس ـ دیروز آندریو بردینك که از معاونین وزارت خارجه امریکا است بمناسبت «روز آزادی» اظهار داشت امریکا تسلط غیر قانونی روسیه شوروی را بر اروپای شرقی برسمیت نمیشناسد و از «کلیه وسائل قانونی »به‌کمك مردم کشور های اقمار جهت آزادی و استقلال آنها استفاده خواهد نمود.

بردینك اظهارات خروشچف را که پس ازمرك دالس ایرادنموده‌بود مورد حمله قرار داد. خروشچف گفته بود دالس در اواخر عمرسیاست مخالفت باوضع موجود اروپای شرقی را ترك گفته بود. بردینك گفت : من تغییر نظر دالس‌رانسبت به آزادی کشور های اروپای شرقی تکذیب مینمایم .

خروشچف صبر کرد تا دالس بمیرد آنگاه دالس را بعلت تغییر نظریات خود در اواخر عمر مورد تمجید قرار داد. خوب‌بود خروشچف دالس را بمناسبت ثبات رای وپشتکار در اجرای نظریاتش مورد تمجید قرار میداد.

حق انتخاب آزاد

در مورد اروپای شرقی بردینك گفت :

امریکا نمیخواهد هیچ تهدیدی برای امنیت روسیه شوروی در آن نواحی بوجود آورد. امریکا علاقه‌ای به تجدید روشهای حکومتی قبل از جنك در کشور های اروپای شرقی ندارد و نمیخواهد این کشور هارا متحد خویش سازد. تنها مایل است حق انتخاب آزاد نوع‌حکومت به آنها داده شود و این کشور ها از استقلال کامل ملی برخوردار باشند و هر نوع سازمان سیاسی و اجتماعی که مورد علاقه آنهاست در کشور های خود بوجود آورند .

ملت و دولت امریکا آرزومندندکه مردم اروپای شرقی سر انجام به این ایده آل دست یابند ، خواه امریکا بتواند آنهارا ازکمك های قانونی خود برخوردار سازد خواه نتواند.

۷۸ درجه زیر صفر

مسکو ـ خبر گزاری فرانسه بنیامین ایکیناتف رئیس هوائی‌شوروی درقطب جنوب بمخبر خبر گزاری تاس اطلاع داده است که درجه حرارت قطب جنوب به ۷۸ درجه زیر صفر رسیده است وهنوز انتظار میرود که پائین تر بیاید. نامبرده خاطر نشان ساخته است که‌غیر ممکن است بیش از یازده دقیقه در خارج ازپناهگاه بسر برد .

ارتش وسوکارنو با یکدیگر متحد شده اند

دکتر سوکارنو باپشتیبانی ارتش اختیارات‌کامل‌را دراندونزی بدست‌میگیرد

جاکارتا ـ آسوشیتد پرس ـ ژنرال ناسوتیون رئیس ستادارتش اندونزی اظهار داشت که دکتر سوکارنو طی چند روز آینده‌دست باقداماتی برای رفع بحران مربوط به قانون‌اساسی خواهد زد.

در ماه گذشته مجمع موسسان اندونزی در غیاب دکتر سوکارنو طرح اصلاحی قانون اساسی‌را رد کرد.

طرح‌مزبور که‌معروف‌به«دموکراسی هدایت شده »بود از طرف دکتر سوکارنو رئیس جمهوری تهیه گردیده و مدت سه سال از طرف مجمع تحت مطالعه قرارداشت.

بموجب طرح مزبور اختیارات وسیعی به رئیس جمهوری داده می شود تا از طریق صدور فرامین وضع قانون نموده وآن را بمرحله اجرا بگذارد.

مبارزه با فساد

ژنرال ناسوتیون گفت فرماندهان ارتش در کنفرانس خود تصمیم گرفتند از دولت‌بخواهند که‌اقداماتی علیه فساد و رشوه خواری و سیستم کاغذ پرانی در ادارات بعمل آورد.

ناسوتیون گفت رئیس جمهور فرمانی صادر می کند که قانون اساسی ۱۹٤۵ بمرحله اجرا درآید واینکار موافق با نظر اکثریت‌مردم اندونزی میباشد.

وی گفت انقلابیون اندونزی‌نیز با صمیم قلب از قانون اساسی ۱۹٤۵ پشتیبانی‌خواهند کرد.

ناسوتیون تاکید کرد که دولت بهیچوجه با انقلابیون سوماترا و سلب وارد مذاکره نخواهد شد زیرا هدف آنان تشکیل یك دولت جداگانه است.

درباره آزادی فعالیت های‌سیاسی رئیس ستاد ارتش اندونزی میگفت ارتش هنگامی فعالیت سیاسی را آزاد خواهد کرد که محیط مناسب برای این اقدام باشد. ولی آزادی فعالیت های سیاسی قانون اساسی ۱۹٤۵ خود بخوداجرا نخواهد شد.

تثبیت سوکارنو

درباره شرکت حزب نیرومند کمونیست در کابینه‌آینده ناسوتیون گفت البته از نظر کلی اینکارامکان دارد ولی از نظر عمل فعلا او نمی تواند در این باره صحبتی نماید.

ناسوتیون گفت شایعات مبنی بر اینکه ارتش در نظر دارد زمام امور رادر دست گیردغیر صحیح است بلکه ارتش بعنوان یکی از گروه های عضو قوه مجریه در کابینه نماینده خواهد داشت ولی وارد در امور سیاسی نخواهد شد.

خبرگزاری اندونزی گفت دکتر سوکارنو روز شنبه آینده بار دیگر بعنوان رئیس جمهور تثبیت‌خواهد شد.

پرسر و صداترین ازدواج سال

بروکسل امروز عروسی پرنس آلبرت وپرنسس پائولا راجشن‌گرفت

پرنس آلبرت وپرنسس پائولا

بروکسل ـ آسوشیتد پرس ـ امروز مراسم ازدواج رسمی بین پرنس البرت ۲۵ ساله برادر پادشاه بلژیك با پرنسس «پائولاروفودو ـ کالا بریا» از ایتالیا، صورت‌میگیرد. پائولا دختری است زیبا و باچشمان آبی و موهای خرمائی بسن ۲۱سال واز خانواده اشرافی قدیم ایتالیا میباشد که تاریخ آن تا ۳۸۰سال قبل میرسد .

پادشاه سابق ایتالیا امبرتو و همسرش ماری ژوزه و فرزندانش پرنسس‌ماریاگابریلاوماری‌بئاتریس» بلژیك آمده‌اند تا در مراسم‌ازدواج شرکت کنند .

ماری ژوزه عمه‌پرنسس البرت‌یعنی خواهر لئو پولد پادشاه سابق‌بلژیك میباشد .

مردم بلژیك باین جهت برای این ازدواج اهمیت قائل میباشند که نتیجه یك عشق واقعی‌بین دو شاهزاده است .

یك دل نه صد دل

البرت جوان سال گذشته در مراسم تاجگذاری پاپ یوحنای بیست و سوم در کلیسای باسیلیکا چشمش به پائولای زیبا افتاد و یك دل نه صد دل عاشق او شد .

یکی از دوستان‌نزدیك البرت میگوید وقتی البرت دوشیزه‌پائولا رادید ناگهان زمزمه کرد و گفت: این‌دختر مال منست این رویائی است که بحقیقت خواهد پیوست. بالاخره البرت بعد از پایان‌مراسم با اتومبیل بتعقیب دختر پرداخت وبا اتومبیل شکاری خود ازاتومبیل پائولا سبقت جست .

اما این ازدواج بسهولت صورت نگرفت و جنجال بزرگی دراطراف آن بپاشد .

قبلا قرار بود که مراسم مذهبی در شهررم‌انجام گیرد. سوسیالیستها و برخی از روزنامه‌ها در بلژیك‌با این ازدواج و مراسم‌مذهبی آن‌که در رم باید انجام میشد ، بمخالفت برخاستند و گفتند که مراسم‌باید عرفی باشد و در بلژیك صورت گیرد .

پاپ از طرف دیگر نظر داده‌بود که باید مراسم دررم انجام شودو چون خاندان سلطنتی بلژیك تنها خاندان کاتولیك اروپا میباشند ناچار بدنبال پیدا کردن راه حل تازه‌ای رفتند و قرار شد مراسم عرفی در بلژیك و مذهبی در رم صورت گیرد .

بدین جهت بعد از انجام مراسم در بروکسل البرت و پائولا بسرعت عازم رم میشوند تا پاپ برای‌سلامت وسعادت آن دو دعا کند .

قصری برای سکونت

ازدولت بلژیك خواسته شده که سالیانه ۷۰ هزار دلار بعنوان حقوق به البرت بپردازد . گرچه گروه قلیلی از کمونیستها با این موضوع مخالف میباشند ولی‌محافل مطلع میگویندمجلس بااین‌پیشنهاد موافقت خواهد کرد و یك‌قصرنیز به زوج جوان داده میشود .

شهر بروکسل امروز غرق در سرور و شادی شده و آثار عیش وعشرت از در و دیوار آن هویدا است .

همه‌جا پرچم ایتا و بلژیك در کنار یکدیگر بچشم میخورد .

بروکسل از طرف پلیس در میان گرفته شده بود و به یك شهر محاصره شده شباهت دارد.اجتماع مردم در خیابانها بحدی است که تاکنون سابقه نداشته است .

مردم صفوف پلیس را شکسته و بطرف پرنس البرت و پائولا رفته و با آنان دست میدادند و هزاران دسته گل و هدایای دیگر نثار مقدم دو شاهزاده نمودند .

دکترلوبکه

بقیه از صفحه اول

برلن ـ دیروز مجمع انتخاباتی آلمان غربی که دربرلن تشکیل شده بود درنخستین مرحله نتوانست بر سرانتخاب رئیس جمهور جدیدتوافق نماید ودر اولین رای گیری نتیجه حاصل نشد .

دکتر هاینریش لوبکه که وزیر کشاورزی و نامزد شخص ادنائر می باشد ۵۱۷ رای بدست آورد یعنی ۳رای کمتر از اکثریت مطلق. ناظرین امور معتقدند که لوبکه توانسته‌است آراء چند نفر از انتخاب کنندگان سایر احزاب رابدست آورد ولی‌در مقابل تعدادی ازآراء اعضاء ناراضی حزب دموکرات مسیحی رااز دست داده است .

محبوبیت ارهارد

درجریان دادن آراء بار دیگر محبوبیت لودویك ارهارد در میان نمایندگان احزاب مختلف ثابت شد. بدین معنی که وقتی اسم لودویك ارهارد برای رای دادن خوانده شد ازطرف حاضرین ابراز احساسات شدیدی بعمل آمد درحالیکه‌نسبت به ادنائر چندان احساساتی ابراز نشد .

کار لواشمید نامزد سوسیالیستها ۳۸۵ رای وماکس بکر که کاندید دموکرات‌های آزاد بود ۱۰٤ رای بدست آورد.

پس از مرحله اول دومین مرحله اخذرای صورت گرفت واین باردکتر لوبکه توانست اکثریت ۵۲٦ رای را بدست آورد وبجای پروفسورهویس رئیس جمهور آلمان غربی شود.دوران ریاست جمهوری پروفسور هویس رسما درماه سپتامبر پایان میبابد.

رئیس جمهور بی میل

دکتر لوبکه رئیس جمهوری‌جدید آلمان غربی اخیرا گفته بود من تصور نمیکنم شایسته این مقام عالی باشم.

او که موهای سپیدی دارد وخیلی آرام صحبت میکند بسیار فروتن است و از مجموع سخنانش درباره مقام ریاست جمهوری میتوان چنین گفت که بحق او را «رئیس‌جمهور بی میل » لقب داده‌اند. زیرایکبار گفته بود اگر این پیاله را از من بگیرند متاسف نخواهم شد.

رئیس جمهوری ٦٤ ساله و وزیر سابق کشاورزی آلمان‌به‌خبرنگاران گفته بود که من برای این‌مقام ساخته نشده‌ام و بهمین جهت باید خود را مجبور کنم تا با شرائط‌این مقام هم آهنك شوم.

طرح سبز

در سال ۱۹٤٦ عضو پارلمان شد از اکتبر سال ۱۹۵۳ تاکنون‌وزیر کشاورزی بوده است دکتر لوبکه واضع «طرح سبز» چهار ساله‌آلمان غربی گردید و مامور توسعه کشاورزی شد.

وزارتخانه لوبکه مدعی است که دستمزد کارگران کشاورزی در هنگام شروع اجرای «برنامه سبز» ۲۲ درصدکمتر از دستمزدکارگران صنعتی بود ولی اکنون این فاصله به ۲ر۲ در صد رسیده است.

ارزان کردن گوشت

سال گذشته دکتر لوبکه برای اینکه مبارزه خود را برای ارزان نمودن گوشت‌به نتیجه قطعی‌برساند یك مصاحبه مطبوعاتی تشکیل داد و یك قصاب معروف را با یك خوك حاضر کرد و قصاب درحضور خبرنگاران خوك مزبور را ذبح نمود.

بعد دکتر لوبکه گفت این‌خوك خیلی گوشت دارد و معلوم نیست چرا کشتار کنندگان حاضر نیستند گوشت را ارزانتر بفروشند باوجود این حرفها قصابان با لوبکه توافق برسر قیمت حاصل نکردند.

سخنگوی حزب دمکرات مسیحی درباره رئیس جمهوری جدید آلمان غربی چنین گفت دکتر لوبکه مرد معتدلی است که سابقه درخشانی دارد.

خود دکتر لوبکه درباره انتخاب خویش گفت :من فکر میکنم اعضاء حزب دموکرات مسیحی می خواستند شخص بهتری را انتخاب کنند اما بنظر میرسد که توافق درباره من برایشان سهلتر بود.

در حالیکه انتخاب کنندگان مشغول دادن رای‌بودند کمونیستهای آلمان شرقی‌حمله تازه‌ای علیه‌آنان کردند .

لوتربولز وزیر خارجه آلمان‌شرقی مجددا به انتخاب شهر برلن غربی که از طرف متفقین اشغال شده‌برای انجام انتخابات‌ریاست جمهوری اعتراض کرده و گفت بسیاربموقع است که امکان این قبیل مانورها را تحت حمایت رژیم اشغالی از میلیتاریست های آلمان سلب نمود.

آلمان شرقی مدعی است که چون برلن غربی ۱۱۰ میل تا مرز آلمان غربی فاصله دارد و در داخل خاك آلمان شرقی واقع شده جزء خاك این کشور محسوب میشود .

هنگامیکه‌انتخابات ریاست‌جمهوری در برلین غربی صورت میگرفت کمونیست ها دست به تظاهرات وسیعی در نزدیکی برلین غربی زده و میتینك عظیمی از جبهه ملی و احزاب مخالف تشکیل دادند .

از آسو شیتد پرس ـ رویتر

خلاصه اخبار

بیروت ـ سفیرکبیر عراق در بیروت از وزیر خارجه لبنان درخواست کرد که بمطبوعات آن‌کشور دستور داده شود حملات‌خودراعلیه ژنرال‌عبدالکریم قاسم قطع کنند . ظاهرا دولت لبنان تصمیم گرفته بااستفاده از قانون مطبوعات روزنامه‌نگارانی راکه‌بقاسم توهین میکنند تحت محاکمه قرار دهد .

***

اوران ـ دیروز دونفر ازرهبران‌ملیون الجزایر که بجرم عملیات تروریستی محکوم بمرك شده بودند در زندان اوران تیرباران شدند .

***

عمان ـ رسما اعلام شد که نیروهای انتظامی اردن تاکنون ۵۵ نفر را باتهام فعالیتهای کمونیستی دستگیر کرده است .

سازمان ملل متحد ـ گروه کشور های آسیائی و افریقائی تصمیم‌گرفتند مسئله الجزایر رادر دوره اجلاسیه آینده مجمع عمومی سازمان ملل متحد مطرح سازند .

دهلی نو ـ دالائی لاما رهبر بودائیان تبت بزودی بکشور های بودائی شرق مسافرت میکند تا مبارزه مردم تبت رادر راه آزادی برای مردم آن‌کشور ها توضیح دهد .

***

نیویورك ـ مهندس توبولف سازنده هواپیمای «تو۱۱٤» اظهارداشت ممکن است‌یك خط هوائی بین نیویورك و مسکو افتتاح شود که در آن‌هواپیما های «تو ۱۱٤» کار خواهند کرد . هواپیماهای مزبور فاصله این دو شهر رادر ۹ ساعت طی می‌کنند .

ملت سیام دیگر شیره‌ای نیست

بانك‌کك ـ رویتر ـ درسیام استعمال تریاك را جرم شناخته واز دیشب به سوزانیدن وسایل کشیدن تریاك پرداخته‌اند. نخست وزیر در یك پیام رادیوئی گفت: از امروز باکمال افتخار می توانیم بگوئیم که مردمان متمدنی هستیم وآن‌روزهائی که جراید خارجی مارا افیونی وشیره‌ای می نامیدند سپری شد.

بااین نطق مارشال تانارات ساریت حمله قوای دولتی به مراکز کشیدن تریاك آغاز شد.

ریاست عملیات مبارزه برضدافیون با «تانك پونك کریداکورن» می‌باشد. اوگفت دولت سیام ازسازمان ملل برای مبارزه با تجارت قاچاق هروئین و تریاك کمك‌خواسته‌است.

دیپلمات پناهنده شوروی گفت:

میلیونها مردم شوروی دراردوگاههای‌کار بسر میبرند

رانگون ـ آسوشیتدپرس ـ الکساندر کارانجیف دیپلمات شوروی که هفته گذشته دررانگون به سفارت امریکا پناهنده شدطی اظهارات خود که‌روی نوار ضبط شده‌بود گفت ملیونها نفراز مردم درشوروی دراردوگاههای کار اجباری بسر میبرند.

این بردگان ضمن اینکه برای توسعه کارهای ملی کار میکنند برای افراد هیئت حاکمه شوروی قصر میسازند.

سطح زندگی مردم شوروی بطور خطرناکی پائین است وتنها برای یك دسته از طبقه روشنفکر خوب است ودربهشت زندگی میکنند.

اوضاع شوروی رویهمرفته فوق‌العاده متشنج است ونگرانی وعدم اعتماد وسیستم کاغذبرانی ورشوه‌خواری وجاسوسی درتمام شئون شوروی حکمفرما است.

عدم رضایت

باوجود کوششهائیکه کمونیستها مینمایند تادرمیان‌طبقه تحصیل‌کرده ودانشجویان نفوذ کنند عدم‌رضایت شدیدی بین آنان حکمفرما میباشد درجریان انقلاب مجارستان‌عدم رضایت دانشجویان بحد اعلی‌رسید واغتشاشات واعتصاب ومیتینك‌هائی دردانشگاه مسکو وسایرمراکز فرهنگی تشکیل میشود.

من باچشم خوددیدم که‌کمونیستها چگونه اقتصاد برمه‌را دستخوش هوی وهوس خودقراردادند وسعی دارند اقتصادیات این کشور را متلاشی وفرهنك آنرا منهدم کنند.

انگلیسی زبان دوم مردم جهان میشود

نیویورك ـ آسوشیتدپرس ـ دکتر گرانت رئیس‌شرکت کتاب امریکاگفت توسعه‌زبان انگلیسی درسرتاسر جهان وشناخته شدن این زبان بعنوان زبان دوم اکثریت مردم جهان شرکت مزبوررا مجبورنمودکه یك اداره جدیدی بنام اداره سرویس بین المللی ایجاد نماید .

دکتر گرانت گفت شرکت‌درحال حاضر کتابهای«انگلیسی برای تمام جهان» که بصورت سریال منتشر میگردد به ۵۳ کشور میفرستد وانتظار میرود که بازهم تقاضای‌خرید این کتب بیشتر شود .

خروشچف ازکاغذ پرانی انتقاد میکند

مسکو ـ رویتر ـ خروشچف‌نخست وزیر شوروی ضمن اظهارات خود در کمیته مرکزی حزب کمونیست گفت : تنها مانع پیشرفت فنی شوروی سیستم کاغذ پرانی است.

خروشچف گفت: باید بین‌دانشمندان و مدیران صنایع تماس های بیشتر برقرار شود و در کلیه کارخانه ها آزمایشگاه ها و موسسات‌تحقیقی بوجود آید و عده زیادتری از مردم بطرف رشته های تحقیقاتی جلب شوند .خروشچف گفت : باید از زمین‌های بکر بخصوص درسیبریه استفاده شود و کلیه این اراضی تحت کشت درآید .

وی از سیستم کاغذ پرانی‌بشدت انتقاد کرد و گفت : عده‌ای از مدیران هستند که به سیستم‌کاغذ پرانی علاقه شدید دارند و بهیچ قیمتی حاضر نیستند این روش را ترك بدهند

آگهی مجمع عمومی

جلسه مجمع عمومی عادی سالیانه شرکت سهامی چرم سازی‌توکلیان درتاریخ روزچهارشنبه ۳۰ر٤ر۳۸ ساعت چهاربعداز ظهر درمحل شرکت واقع درسرای حاج حسن تشکیل خواهد شد بدینوسیله ازعموم‌دارندگان سهام دعوت میشود با درنظرگرفتن مقررات اساسنامه درجلسه مزبور حضور بهمرسانند .

دستور جلسه .

۱ـ استماع گزارش هیئت مدیره وبازرس .
۲ـ تصویب تراز نامه سال ۱۳۳۷ .
۳ـ تعیین بازرس .
٤ـ شور درخط مشی آتی شرکت .

آ ـ ۹۱۲۷ هیئت مدیره شرکت سهامی چرمسازی توکلیان

نتیجه قرعه کشی سری ٤٤۵ بلیطهای هفتگی بخت آزمائی ملی

شماره	۰	۵۰	ریالی
شماره	٤۲	۱۰۰	ریالی
شماره	۱۰۲	۱۰۰۰	ریالی
شماره	۷٤٤۵	۲۰۰۰۰	ریالی
شماره	۳۳۲۸۳	۳۰۰۰۰۰	ریالی
شماره	۳۳۲۸۲	۱۰۰۰۰	ریالی
شماره	۳۳۲۸٤	۱۰۰۰۰	ریالی

بنگاه بخت آزمائی ملی

آ ـ ۱۲۱۲۸

فیلمی‌که مدتها درانتظارش بودید بالاخره بروی پرده می‌آید

ازامشب درسینماهای رادیوسیتی وباغچه تابستانی ایران

بزرگترین‌فیلم‌کمدی موزیکال سال‌که رقصهای جالب آن بمراتب بهتراز (هفت عروس‌برای هفت برادر ویك‌امریکائی درپاریس) میباشد.

جوراب ابریشمی

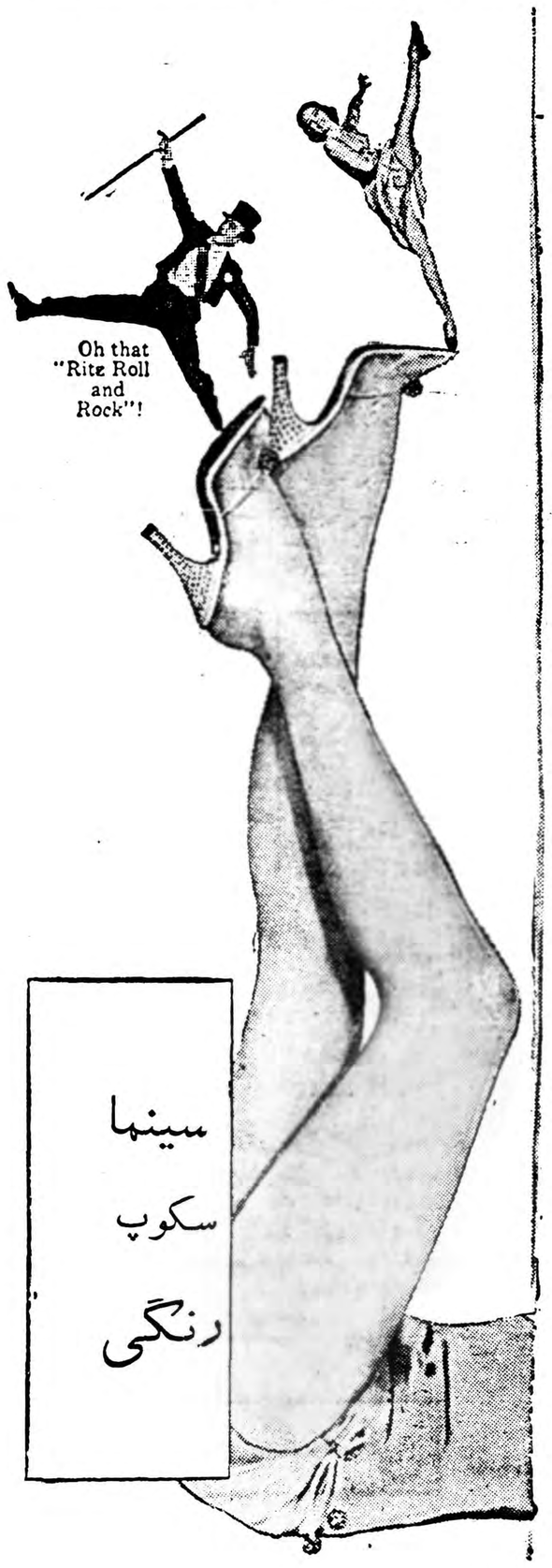

سینما سکوپ رنگی

باشرکت:

فرد آستر ـ سید چاریس

داستان این فیلم مربوط به آشنائی یك رقاص لات آمریکا بایك زن خودخواه روسی درزیباترین شهردنیا (پاریس) میباشد.

جوراب ابریشمی

بزرگترین فیلم‌کمدی موزیکال سال‌که صحنه‌های رقص (رد اندرول) و (چاچاچا)ی آن تابحال بیسابقه بوده‌است.

آ ـ ۱۲۱۹۰

انتقاد

از : دکتر محمود عنایت

کارمند نمونه

این روزها در همه جا صحبت از تسریع در کارهاست .بنده امیدوارم این چهارده شاهی غیر از آن هفت صنار باشد واین مرتبه مسئولین امور واقعا در کار ها تسریع بفرمایند .

دیروز بایکی از دوستان در همین زمینه صحبت میکردیم .

صحبت ما به تشریح دسته خاصی از کارمندان اداری کشید که بعقیده دوست ما علت اصلی کندی کارها در ادارات هستند .

خصائص این گروه‌ازلحاظ روانشناسی بسیار جالب است .

من‌باب مثال خصوصیات یکی از افراد این دسته رابعنوان یك نمونه مورد مطالعه قرار میدهیم .این «نمونه» اولا مطلقاباقلم خودنویس کارنمیکنند، وسیله کاراوبقول خوداو«قلم‌فرانسه» نمره۲ ویامداد کپی است اما معمولا دومی را به اولی ترجیح میدهد . نتیجه این میشود که هر روز صبح قریب پانزده دقیقه از وقت او فقط به تراشیدن مداد تلف میشود ،تازه وسیله تراشیدن مداد او مدادتراش نیستو بلکه تیغ ژیلت است ، نه اینکه مداد تراش در اختیار نداشته باشد .اگر یك دوجین مدادتراش هم در اختیار او بگذارند باز هم خوش دارد که با تیغ ژیلت مداد بتراشد .

تراشیدن مداد در نظر او یك «هنر، استتیك» است،نوعی لطافت وظرافت درآن می‌بیند ومانعی‌نمی‌بیندکه دهها مراجع را پشت در اطاق ویاد کنار میز خود معطل کند ودر تمام این مدت بادقت وحوصله یك مینیاتور به اینکار مشغول باشد .وآنوقت ، این تیغ‌ژیلت را مادر کنار قوطی سیگار او نیز می‌بینیم .

کارمند نمونهٔ مادر هیچکاری معتقد به‌سرعت نیست ،حتی درسیگارکشیدن ممکن است بودجه او برای خریدن دوسه پاکت سیگار در روز کفایت کند (ومعمولا نمیکند) ولی بهر حال یك سیگار را یکسره ،واز اول تا آخر کشیدن نوعی تعجیل میداند و تعجیل کار شیطان است .

شعرمولوی همیشه در گوش این کارمند صدا میکند .

لطف‌رحمان است صبر واحتساب
مکر شیطان است تعجیل وشتاب

بنابراین «احتساب» حکم میکند که سیگار را با تیغ ژیلت از وسط نصف کند ،وهر وقت حالی‌کرد ،یك نیمه را بکشد .کارمند نمونه به جای علاقه فراوانی دارد .اگر روزی چهار پنج چائی نخورد بجای صحبت کردن با مراجعین هوار میکشد . تازه حرف او راحتی مستخدم دم در هم نیمخرد .مستخدم باو «تو» خطاب میکند ،وگاهی هم لحن این «تو» ملامت آمیزواحیانا اهانت آمیز است. اما کارمند نمونه‌ازطرز صحبت‌مستخدم نمی‌رنجد ،زیرا میداند که خود او هم دست کمی از مستخدم ندارد و شاید بتفاوت چند تومان حقوقش ازاو زیادتر است .

کارمند نمونه عینك دسته سیمی میزند ، در صحبت کردن اصطلاحات عهد عتیق را بکار میبرد ، دادگستری را عدلیه وشهرداری‌رابلدیه میگوید .در کنوی میزش همیشه مقداری نان دوالکه است ،ودر اوقاتی از سال ،مثل اینروزها که هوا خیلی گرم است با گیوه کرمانشاهی به اداره میاید .در کنار دستش همیشه یك‌لیوان بزرك محتوی یخ طبیعی است .آب یخ خوردن او نیز مقداری وقت می‌گیرد، باتوك انگشت ،یخ را در آب‌میگرداند وآنقدر اینکار را تکرار میکند تا یخ آب میشود وآب بخار میگردد وصدای مراجعین به عرش میرسد .گاهی اوقات صداهای‌مهیبی از اطاق‌اوشنیده میشود، این صداها مربوط به‌خروج‌ته سیگار از چوب سیگار است .

کارمند نمونه برای تجدید تدخین چوب سیگار را در یك دست میگیرد وبا دست دیگر محکم به دهنه آن میزند وبا این ابداع بزرك یك مشکل فنی را حل میکند .

بحث وانتقاد در باره فیلمهاوکتابها نیز قسمتی از صحبت های کارمند نمونه را تشکیل میدهد .اما انتقاد سینمائی اودرباره ماجراهای روحی جعفر در فیلم «دخترلر» وبحث های ادبی وتاریخی اودرباره نمك شدن زن لوطورفتن یونس به دهان ماهی و افتادن یوسف درچاه وسیاه شدن اولاد سام بن‌نوح و عبور موسی از بحر احمر و حرف زدن عیسی در گهواره ویاغیگری بیرازخان وشجاعت های حسین کرد شبستری ،وبالاخره بحث های علمی او درباره هفت فلك آسمان وهفت درك زمین است .

کارمند نمونه همیشه در پایان‌وقت اداری مقدار زیادی از پرونده ها و مراسلات را با خود بخانه میبرد زیرا ساعات کار او در اداره برای انجام همهٔ کارها کفایت نمیکند وناچار او بقیه امور را در منزل انجام میدهد، درباره کارمندان عصر جدید هم صحبت هائی داریم که جای آن در مقاله جداگانه‌ای است .

ما و شما

کلاسهای تابستانی معلمین

معلمین دیپلمه از کاشان تلگراف میکنند طی بخشنامه وعده افتتاح کلاس تابستانی جهت معلمین‌دیپلمه شهرستانها داده شده تاپس ازدیدن کلاسهای مزبور باخذ لیسانس‌نائل شوند. ولی تاکنون اقدامی نشده متمنی آنکه دستور لازم صادر و موجبات دلگرمی مارا فراهم نموده وامر بابلاغ نمایند.

اسفالت خیابان میرزائی

ساکنین وکسبه خیابان‌میرزائی منشعب از خیابان جابری ومنتهی بخیابان پشت مسجد ارباب محمد صادق مینویسند بیش‌از سه‌سال است که از عایدات ناچیز خود این خیابان ده‌متری را جدول‌بندی نموده مکرر ازبرزن ۱۸وشهرداری تقاضای اسفالت آنرا کرده‌ایم ولی متاسفانه تاکنون موفق به‌نتیجه نشده‌حال‌که طبق برنامه مقرراست خیابانهای اصلی و فرعی تهران اسفالت شود استدعا داریم نسبت باسفالت این خیابان که بیش‌از ۳۵۰متر طول نداشته و چندین کوچه فرعی از آن منشعب‌میشود اقدام نموده ساکنین این محل را از گردوغبار تابستان وگل‌ولای زمستان آسوده فرمایند ضمنا یادآوری اینموضوع‌نیز ضروری‌است که چند دکان از قبیل نانوائی و قصابی ومیوه‌فروشی درهمین‌خیابان وجود دارد که‌گرد وخاك از هر جهت ناقل‌میکرب بوده خطرعوارض امراض را دربر دارد .

کارمندان غیررسمی شهرداریها

کارمندان غیررسمی شهرداری قم تلگراف میکنند درروزنامه‌اطلاعات شرحی درمورد محدودیت لایحه تبدیل عنوان کارمندان غیررسمی برسمی از طرف مجلس محترم سنا درج‌شده بود که‌بیاندازه مورد تاثر وتعجب کلیه کارمندان غیر رسمی شهرداریها گردیده زیرا باتوجهی که‌رهبر خردمند مااعلیحضرت همایون شاهنشاه بکلیه طبقات مردم بخصوص کارمندان وکسانی که باید بمردم شریف ایران خدمت نمایند دارند انتظار نمیرفت که‌این طبقه ضعیف که‌در حقیقت با کمال صداقت وعلاقمندی وظیفه خودرا انجام میدهند تنها امیدشان به‌پدر تاجدار خود ودولت ومجلسین است دربوته فراموشی بمانند چون پناهگاهی جز شاهنشاه محبوب و دستگاه حاکمه نداریم استدعا داریم با توجه به وضع رقت بار ما کارمندان غیررسمی شهرداریها که‌ممکن است رکن عمده‌شهرداری هاباشیم واینکه فعلاموضوع در مجلس محترم سنا مورد بررسی است‌بذل توجهی باگنجانیدن کارمندان غیررسمی شهرداریها بفرمایند تابیش‌از پیش سبب امید ودلگرمی ماباشد.

کارمندان ریشه‌کنی مالاریا

ازمشهد کارمندان اداره‌ریشه‌کنی مالاریا تلگراف میکنند اینکه وزارت دارائی‌مارااجیر موقت‌شناخته صحیح نبوده وکارمندانی که فعلا بطور روزمزد انجام وظیفه مینمایند هرکدام از ۶الی هفت‌سال قبل با دردست‌داشتن حکمی از طرف سازمان همکاری بهداشت برای مدت نامحدودی بکارگمارده‌شدند امادرسال ۳۵برخلاف قانون احکام آنها رالغو وبجای آن حکم‌های سه‌ماهه وتمدیدی دادند ودرتمام مدت مالیاتهای مقرره صدی ۳ و صدی ۶وهفت وبالاخره صدی ده پرداخته‌اند واین امربااجیر مغایر است ثانیا جوانی که‌تازه وارد خدمت دستگاهی برای انجام‌خدمت گردید مسئول آن نیست که‌بداند بودجه‌آن از چه‌اعتباری یااز چه محلی است اینك همگی کارکنان سازمان ریشه‌کنی مالاریا امیدوارند باتثبیت وضع‌استخدامیشان ازاین بلاتکلیفی وسرگردانی رهائی یافته نسبت به آتیه خود دلگرم باشند.

نرخ اجناس

آقای ملك خسروی مینویسد نسبت‌به‌اجرای نرخی که‌از طرف شهرداری آگهی میشود غالب اصناف گوش‌شنوا ندارند چنانچه برای فروش یخ‌بقیمتی که‌شهرداری تعیین نموده هیچ‌فروشنده‌ای نیست که‌از قرار سه‌کیلو ۳٫۵ ریال بفروشد اگر فروشندگان‌مختارند اجناس خودرا بهرقیمتی که‌مایلند بفروش برسانند ازاعلام نرخ چه نتیجه‌ای عاید مصرف‌کنندگان خواهد شد.

دختر عجیب

یك‌دختر ده ساله بنام «لیونابورسین» از اهالی زوهانبرك توجه تمام محافل را بخود معطوف ساخته است .

این دختر از پنج ماهگی شروع به حرف زدن کرد وموقعیکه بیست ماهه بود تمام حروف الفبا راتلفظ میکرد .

وی اکنون زبان انگلیسی وفرانسه را نیز مانند زبان مادری تکلم‌مینماید وصفحه های مورد دلخواه خود را انتخاب وروی گرامافون سوارمیکند.

«لیونا» به تنهائی به کتابخانه‌عمومی میرود و کتاب‌مورد علاقه‌اش‌را انتخاب مینماید .

مادرش میگوید که وی هر چیزی را دو یاسه مرتبه بخواند برای دفعه چهارم طابق‌النعل بالنعل تکرارمینماید گذشته ازاین تمام اشعار کودکان‌را میداند و قصه های زیادی که شنیده از خاطر نبرده است .

به آهنگهای موسیقی وارد واز میان رقصها به‌راك‌اندرول علاقمند است .

از اینجا و آنجا

مد ازدواج جوانان

روزبروز بر تعداد پسران و دختران جوانی که در سنین پائین ازدواج می کنند افزایش مییابد. این موضوع مخصوصا پس از جنك بین‌الملل اخیر محسوس شد تا اینکه امروز از هر هشت دختر هفده ساله و هر چهار دختر هیجده ساله یکنفر شوهردارند. البته اغلب این ازدواج ها که بدون مطالعه انجام میپذیرد بعلت اشکالات امور مالی و غیره با شکست مواجه میشود.

کارشناسان مربوطه ازدواجهای در سنین پائین را در آمریکا معلول رفاهیت ـ آزادی اضافه برحد ـ خدمت اجباری و سخن راندن در اطراف‌عشق و محبت میدانند.

متدین ها !

آماری که اخیرا تهیه شده ،نشان میدهد که تعداد کسانیکه برای انجام مراسم مذهبی به کلیساها میروند از ده در صد جمعیت‌انگلستان تجاوز نمیکند . این حقیقت ، عکس العمل بسیار بدی در محافل روحانی انگلستان داشت و بهمین جهت عده‌ای از رجال دین دست بتبلیغات زده تا روح ایمان را در مردم زنده کنند وبعضی ها بمدارس میروند و پیرامون اهمیت دین برای محصلین سخنرانی مینمایند . اخیرا یکی از کشیشان انگلیسی بنام «اریك‌نل» مسافت دویست میل را پیاده طی‌کردو د ربین راه در تمام دهکده‌ها برای مردم موعظه نمود .

جایزه اختراع

ماکس‌سوریز دانشمندمعروف‌فرانسوی بمناسبت اختراع تازه‌اخیر خود ۳۵۰ لیره جایزه گرفت اختراع او عبارت از دستگاهی‌است که روی تمام انواع اتومبیلها سوار میشود و از آلودگی هوا باگازهای حاصله از سوختن بنزین میکاهد و بدین‌ترتیب مصرف سوخت در اتومبیل ده درصد کمتر میشود .

ناگفته نماند که این دانشمند در انفجاری که در یکی از آزمایشگاهها رخ داد هردو دست خودرا از دست داد واکنون دودست مصنوعی دارد .

شعاع اثر تشعشعات‌اتمی

کارشناسان اتم آمریکائی اعلام کردند که پس از مطالعات ممتدی باین نتیجه رسیدند که اگر یك بمب اتمی برفراز اقیانوس هند منفجر شود، امواج کوتاه بیسیم درشوروی از کار میافتد و اگر یك بمب اتمی در قسمت جنوبی آمریکای جنوبی منفجر گردد . امواج بیسیم کوتاه واشنگتن خنثی میگردد ،این امر بدین جهت است که بمب‌های اتمی پس‌از انفجارحدودی از تشعشعات ایجاد میکنند و ارتباطات بیسیم را در مناطق معینی از کرزه‌زمین از کار میاندازد .

بوی قهوه

یکی از کمپانیهای انگلستان‌دستگاه کوچکی ساخته که برای مدت زیادی بوی مطبوع قهوه را حفظ میکند. یکی از مدیران کمپانی مزبور اعلام داشت که خرید دستگاه مزبور زحمت‌دوستداران قهوه‌راکم خواهدکرد زیرا فعلا مجبورند برای اینکه‌همیشه قهوه بودار داشته باشند ، قهوه سبز خریداری کرده و هرچند مدت باندازه احتیاج آرد کنند ولی با این دستگاه قهوه آرد شده مدت درازی بوی خودرا حفظ مینماید .

دربالت

خانم«سارانلسن» از اهالی‌نیویورك دچار شکستگی استخوان لگن شد وبرای معالجه ا ورا به بیمارستان انتقال دادند . وی در بیمارستان‌اظهار داشت که مشغول تمرین رقص‌بالت بود که ناگهان پایش لغزید و بزمین افتاد و دچار شکستگی استخوان گردید .

بد نیست بدانید که خانم نلسن یکصدویك سال دارد ،

از شش کشور

هفته گذشته یك هیئت ایتالیائی مرکب از فیلمبردار و هنرپیشه و ستاره عازم هندوستان شدند .

این فیلم «شش داستان ازشرق» نا مدارد و شش داستان ملی از شش کشور مشرق زمین را روی پرده سینما می‌آورد .

لورین‌باکال به تآتر میرود

گزارش رسیده ا زنیویورك حاکی است که لورین باکال همسر بیوه همفری بوکارت هنرپیشه فقیدسینما باردیگر روی صحنه تآتر ظاهر خواهد شد .اولین نمایشی که باکال بازی خواهد کرد «خداحافظ شالی» نام دارد . باکال پانزده سال پیش تآتر را ترك و به سینما رفته بود .

جدول کلمات متقاطع شماره ۱۲۵۸

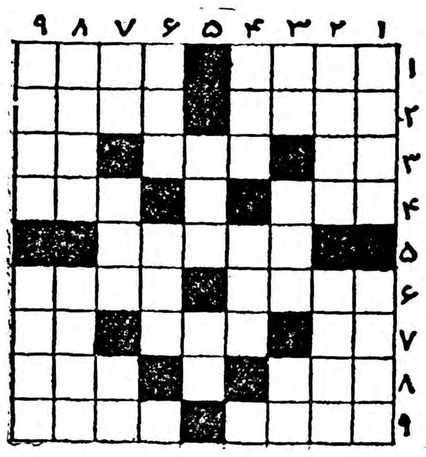

افقی:۱ـ چون صرب وباروت نباشد فقط برای کوبیدن بدیوار اطاق خوب است ـ جایش‌معمولا در سینه‌است ۲ـ اگر شیرینش کنیدنوعی حلوا میشود ـ از خوراکهای مرغ ۳ـ برسرآن میروند و جان می‌بازند ـ پارچه نازك ـ آدم بی‌پا ٤ـ بی‌مصرف ـ میگوید باین شهرنروا ٥ـ از مجلس قمار بیشتر باین حال خارج می شوند ٦ـ ازشهرهای ایران ـ اگربی‌محل باشد باید کارد بگلویش‌مالید ۷ـ قدرش درپنجری معلوم میشود ـ باهمه روسیاهی درهمه دنیا درطلبش درجوش وخروشند ـ یك قدم مانده تاطرف ۸ـ قسمتی اززمان ـ یکی کم‌ازچهاراست ولی بازهم چارتاست! ۹ـ ماه‌بعداز محاق ـ شلتوك.

عمودی: ۱ـ جدیدالورود ـ پیشانی برزمین نهادن۲ـ ازپاهای‌دعوا است واتفاقا ازهمه هم‌سالمتراست ـ پرخور۳ـ ضددوست ـ ناهموار ـ راه بی‌پایان ٤ـ شماهم باخوشحالی قبولش میکنید وباعزت برحلقه‌زرینش می‌نشانید ـ ضمیری است ٥ـ از معروفترین وبزرگترین آهنگسازان فرنگی ـ اگر دردریا نجستید درصورت خود خواهید جست ٦ـ محدب ـ خیال آسوده ۷ـ شهر واژگون ـ مال خوبان رابدل میگیرند وزجر و عذاب بجان می‌خرند ـ چاهی که اگر پایانش پیدانیست زیادهم گود نیست ۸ـ لاغر وپریشان ـ دلداده سروجسان دراین راه می‌بازد۹ـ از مرغوبترین انواع خال ـ حکیم شکم‌چران.

حل جدول شماره ۱۲۵۷

افقی: ۱ـ ماهرخ ـ فرق۲ـ آشنوس ـ کال۳ـ ترنر ـ لحم٤ـ سر ـ مو ـ قده ـ ژاپون ٦ـ سك ـ ری ـ شن۷ـ نان ـ ورجه۸ـ بسط ـ یاسین۹ـ ربع ـ زندقه .

عمودی: ۱ـ ما ـ سوسنبر ۲ـ ایتر ـ کاسب ۳ـ هنر ـ نطع٤ـ رونما ٥ـ خسرو پرویز ٦ـ ویران ۷ـ فکل ـ جسد ۸ـ راحت ـ شهیق ۹ ـ قلمدان ـ نه .

قبل‌ازخریدهرگونه‌مبل، صندلی و تخت‌خواب‌سری بفروشگاههای
کارخانه‌های صنعتی آزمایش بزنید

۱ـ نمایشگاه وفروشگاه درتهران‌نو محل کارخانه
تلفن ۹۱۷۵۱ ـ ۹۱۶۸۱
۲ـ نمایشگاه و فروشگاه نادری پاساژ ایفل تلفن ٦٦٤٢٦
۳ـ نمایشگاه وفروشگاه میدان ژاله جنب‌کلانتری
تلفن ۳٤۲۸٦ ـ ۳۷٤٤۱

میهمان ما باشید

تهران پارس بایك بوفه‌مجلل
وصدهانوع‌اغذیه‌ومشروبات
مختلف وهوانی لطیف
ومنا ظری شاعرانه‌هر
روز آماده پذیرائی
شماست

فروشگاه مهینی

لاله‌زارنو مقابل سینماکریستال
انواع تلویزیون ـ پنکه ـ رادیو ـ کولر آخرین مدل‌را باقیمت نازل نقد واقساط دراختیار شمامیگذارد قبل‌از اینکه از جای دیگر خرید فرمائید سری به فروشگاه‌ما بزنید تلفن ۳۱۰۰۳
آ ـ ۹۰۷۱

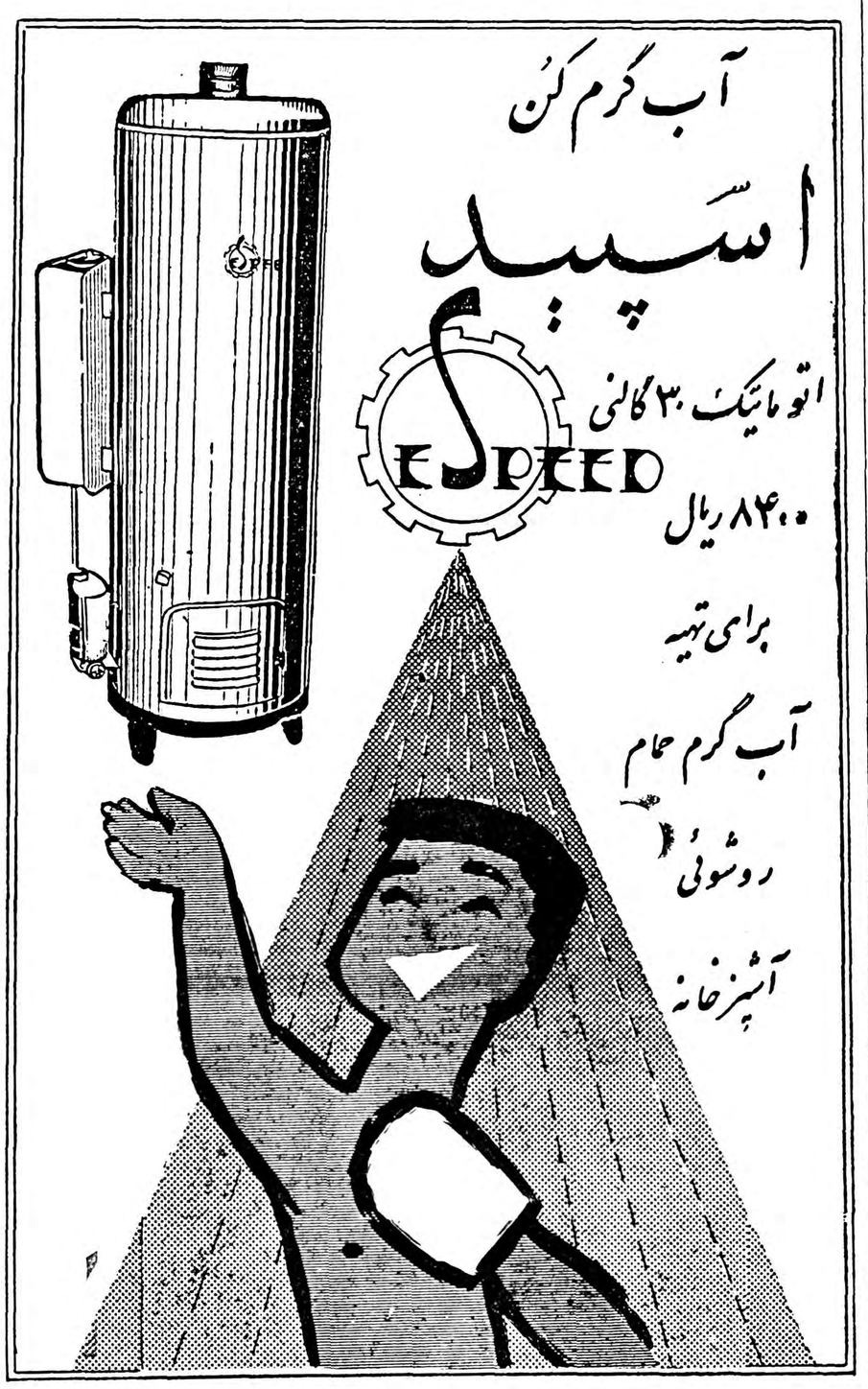

محل فروش نمایشگاه شرکت سهامی اسپید خیابان‌شاه چهارراه
آقاشیخ‌هادی تلفن ٤٦۲۰٦ ـ ٤۹٤٤۱ وسایر فروشگاههای معتبر
آ ـ ۱۲۱۳٤

این هوای فرح بخش مرهون
کولر کریز
و مزایای فنی منحصر بفرد آن میباشد
کولرهای کریز دارای بزرگترین قدرت خنك کن ـ مصرف برق کم ـ عمر دوام طولانی .
نمایندگی انحصاری ، شرکت شعله‌نادر ـ تخت‌جمشید چهارراه‌بهار ـ تلفن ٦٦۲٤۷

بید در
اکوستیك تایل آرمسترانك
کارگر نیست
شرکت سهامی تزئینات ساختمان ـ خیابان رازی‌کوچه تیمساری ـ تلفن ٤۳٤۳۸ ـ نمایشگاه چهارراه شاه
آ ـ ۱۲۰۸۸

رادیاتور شوفاژ
چدنی مترمربع حرارتی ۷۲۰ ریال
فولادی مترمربع حرارتی ۵٦۰ ریال
جنرال مکانیك ـ خیابان شاهرضا

آ ـ ۱۲۰۰۰

کارمندان محترم دولت
باشگاه شرکت تعاونی حقوق‌بگیران دولت برای شماست .
باقبول عضویت اوقات فراغت خودرا با دوستان وهمکاران خود بگذرانید .
تلویزیون ، جراید پایتخت ، کتابخانه ، شطرنج ورستوران ارزان دراختیار شماست .
نشانی : اسلامبول کوچه قیاوی نوشین ، خانه شماره ۲۸ تلفن ۳۰٤۳۳

آدامس طوطی نشان
بهترین آدامس آمریکائی
آ ـ ۱۱۹۸٦

مقالات وگزارشهای خارجی

یك کاسهٔ زرین ویك مدنیت تازه

کاسه زرین حسنلو به‌اندازه کشف خرابه‌های یك‌کشور باستانی اهمیت دارد

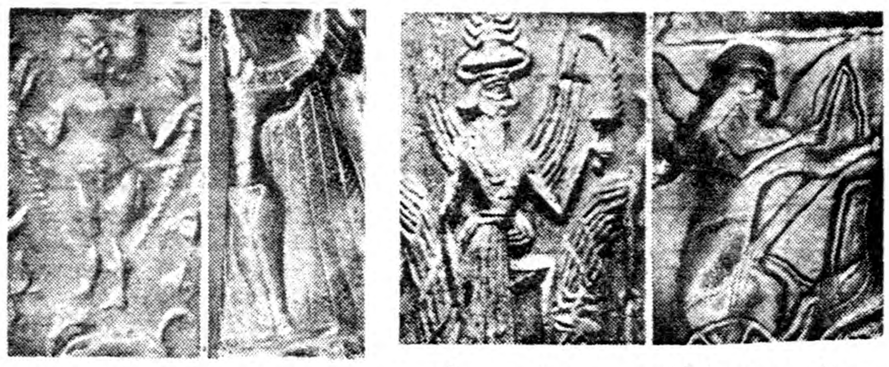

قرن بعد قرن ۲۸۰۰ سال گذشت ودم باد بر دشتها و کوهپایه های ایران‌شمال شرقی وزید و توده‌های خاك را بر سر یك ،کاسه زرین زیبا انبوه‌تر ساخت ...

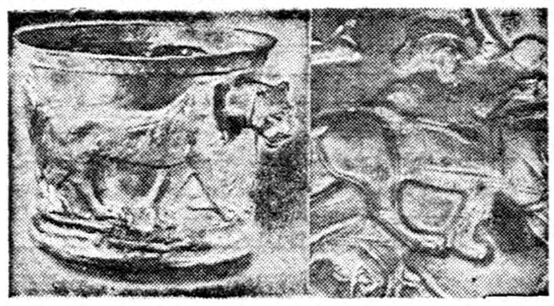

کاسه زرینی که با پیکره های برجسته مزین بود . سال گذشته ایرانیها و آمریکائیها پرده را برداشته واسرار یك مدنیت گمشده را با این کاسه زرین از زیر خاك بیرون کشیدند .

این کاسه به تنهائی به اندازه ،کشف خرابه های یك کشور باستانی اهمیت دارد چه خدایان و «بانو خدایان» روی آن شیران را میرانند بوسیله مردمانی پرستیده میشدند که تاکنون در تاریکی قرون پنهان مانده بودند و هیچکس در جهان آنها را نمی شناخت . باین ترتیب میبینیم که این کشف بزرگترین کشفیات باستان‌شناسی میباشد .

جان سپردگان

در قرن نهم قبل از میلاد این مردم‌پس ازسقوط پایتختشان‌منقرض شدند آنها ظاهرا شجاعانه‌جنگیده‌اند و همه در راه وطن خویش جان سپرده‌اند . هیچکس نمی تواند بگوید این مدنیت چه بود زیراآثار هنری آن که روی این کاسه زرین نقش بسته شباهتی به‌هیچیك از آثار پیشینیان و آثار بعد از آن ندارد . اما از صحنه های منقش روی کاسه میتوان گفت که این جام را تابعین آن مدنیت مقدس میشمردند .

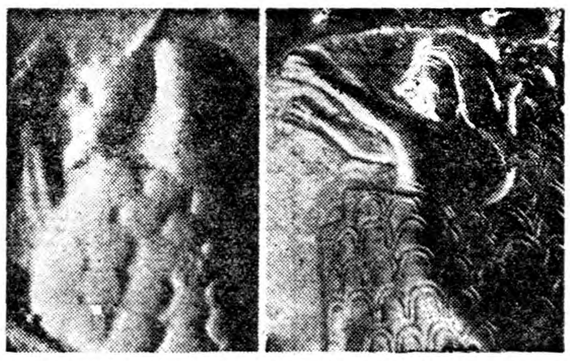

از مقایسه نقوش این جام با مدنیتهای دیگر نتایجی به دست آمده است که ذیلا ذکر میشود . زیر کاسه نقش یك‌صفحه‌شطرنجی قرار دارد که اطراف آن چهارقوچ حرکت میکنند .

در یك طرف آن نقش بانوخدائی است که شیرماده‌ای‌راباگرز خود میراند وآینه‌ای در دست دارد که ممکن است مظهر دنیای روحانی باشد .

روی تن شیر نشان صلیب شکسته نقش بسته است. خدای شاخدار زمین خدای خورشید بالدارگردونه هائی راکه باقاطر کشیده میشود میرانند .

در مقابل ایندو خدا صفی از مردمان است که‌نذر ورات می آورند . پائین تیراندازی است که ماری دور سر پیچیده با عقابی که شاید خداوند آسمان باشد میجنگد . پائین آنها بانو خدای شیر میباشد .

بانوخدای باروری بادامن راه راه خود نقش دیگر کاسه است و مادری که کودکی در بغل دارد و آن را پیشکش میکند . مثفر خداوند اقالیم با گردونه گاودار وخداوند خندان که از نذر آن مادر خوشنود است . آخرین نقش کاسه کشیشی است که نذری به‌درگاه خود آورده است .

این شهر در حریق و غارت‌دشمنان خود سوخت و حافظین کاسه‌مقدس به بهای‌جان خود آن را در طول قرون و اعصار حفظ کردند وآن خاکها تپه حسنلو نامداشت که پوشش آن بود.

در عکسهای ضمیمه آثارمدنیت های مختلف خاورمیانه با نقوش روی کاسه زرین مقایسه‌شده‌است.

لایف

حکومت عراق دچار بیماری تعدد شخصیت شده است

برای آشنائی خوانندگان بانحوه تبلیغات جمهوری‌متحده‌عربی این مقاله‌که نمونه‌ای از بسیاری مقالات دیگر است از اخبارالیوم ترجمه شده است

گزارش‌بسیار مهمی‌ازعراق‌رسیده‌که پرده‌از روی تاریکی اوضاع عراق برداشته‌است.گزارش مزبورمیگوید‌که انگلستان نیمی از حزب کمونیست عراق‌را دردست دارد .وهمین‌تسلط مقامات انگلیسی را امیدوار ساخته است که برعراق دست یابند .ضمنا در گزارش مزبور خاطر نشان شده است که بین نصف حزب‌کمونیست که دستور های خودرا ازانگلستان ونصف دیگر که دستور ها را از کمونیسم بین‌المللی‌میگیرنداختلافات شدیدی روی داده است .در اوائل انقلاب ۲۳ ژوئیه مصر گزارشهای عجیب ومهمی که‌از طرف بعضی از سران حزب کمونیست مصر بسفارت انگلستان در قاهره ارسال شده بود بدست آمد .دراین گزارشها رسما اعتراف شده است که حزب‌کمونیست مصر دستورات خودرا از سفارت انگلستان دریافت میدارد . همچنین عده‌ای از کمونیست ها حقوقهائی از سفارت انگلستان در قاهره میگرفتند. در حوادث ایران هم ثابت شد که عده زیادی ازاعضای حزب‌کمونیستی توده ایران نیز ،دستور ها وحقوق خودرا از سفارت انگلستان در تهران ویااز کمپانی نفت درآبادان دریافت میداشتند .

قاسم در موازنه

گزارش سری رسیده از بغداد می گوید :

۱ـقاسم خودرا در موازنه کمونیست ها وانگلیسها قرار داده است .یعنی یك پای خودرا در گروه طرفدار کمونیسم و پای دیگر را در گروه طرفدار انگلستان گذاشته است .

۲ـبهمین جهت سرلشگر قاسم‌سعی میکند روزی رضایت انگلیسهاو روز دیگر رضایت کمونیست‌هارا جلب نماید .

۳ـقاسم برای‌شکستن ناسیونالیسم عرب بکمونیست‌ها وانگلیسها اعتماد میکند .کمونیست‌ها هم در این مورد حرفی نداشتند زیرا میخواستند دشمن مشترك خودیعنی ناسیونالیسم عرب را نابود سازند .

کمونیست‌ها معتقد بودند که پس‌از رهائی از ناسیونالیست‌ها میتوانند از انگلیسها هم رهائی یابند و انگلیسها عکس این عقیده راداشتند

تناقض وضع

این روش باعث‌تناقض وضع عراق گردیده است و موضوعی که‌تناقض مزبوررا شدت میدهد این است که عده‌ای از اعضای حزب کمونیست عراق دستور های خودرا از سفارت انگلستان دریافت میدارند .درحالی که هردو طرف دستور های مشترکی برای سرکوبی ناسیونالیسم عرب میگیرند .

بهمین جهت‌هردوطرف توافق کردند که‌بجمهوری متحده‌عربی‌وناسیونالیسم عرب حمله‌کنندو همچنین‌توافق‌کردند که دستگاههای دولتی عراق ازعناصر ناسیونالیست تصفیه گردد .ضمنا توافق کردند که عبدالکریم قاسم رهبر هردو طرف برای سرکوبی ناسیونالیست‌ها باشد.تااینکه هریك از طرفین احساس کردند که وقت آن رسیده است که منافع وغنائم را بخود اختصاص دهند .

کمونیست ها درك کردند که فرصت برای بدست گرفتن رژیم عراق‌فرا رسیده‌وانگلیسها باین نتیجه‌رسیدند که‌وقت آن رسیده که کمونیست را نابود کرده وعراق را تحت نفوذ مجدد انگلستان در آورند .

راز ابهام

تاریکی اوضاع عراق را این‌موضوع بیشتر میکند که هردو طرف دستور خودرا ازخارج‌دریافت میدارندهیچیك از طرفین اراده‌ای از خود ندارند کسانی که با عبدالکریم قاسم ملاقات کرده‌اند میگویند که این شخص مبتلا به تعدد شخصیت شده است .هیچوقت پاسخ واحدی بیك سئوال نمیدهد ، همیشه پاسخهای او غیر منطقی و مختلف می‌باشد .

معمولا قاسم بهمان سئوالی که از وی شده پاسخ صریح نمیدهدبلکه جواب سئوالی‌را که از او نشده‌است میدهد .

مثلا اگر از وی پرسیده شود که فردا چند شنبه است .بجای اینکه پاسخ دهد که فردا یکشنبه و یا چهارشنبه‌و غیره است‌میگوید (فردا بهتر از امروز خواهد بود)

اگر باردیگر تکرار کنند که منظورشان از سئوال این بوده است که فردا چه روزی از هفته خواهدبود خواهد گفت که (فردا خواهیم دید.) واگر بیشتر پافشاری کنند ، باتعجب پاسخ میدهد (کار امروز را بفردا مگذار)

عده زیادی از کسانی که قاسم را ملاقات کرده‌اند اصرار نمودند که قاسم را به تنهائی ملاقات کنند زیرا معتقد بودند که مترجم یا آجودان‌او جاسوسانی هستند که گفته های‌قاسم را یادداشت میکنند .ولی قاسم در ملاقاتهای انفرادی هم خیلی گنك بود ومثل این بود که فکر میکرد در سراسر اطاق دستگاههای ضبط‌صوت نصب کرده‌اند و گفته های اورابرای کسانی که مراقب او هستند ضبط میکنند .

مرض تعدد شخصیت حتی در رژیم حکومتی عراق هم سرایت کرده‌است.

دستور های متناقض

مثلا فرماندار نظامی اعلامیه شماره ۸۹را در مورد بازگشت تبعیدشدگان بخانه‌های خود انتشار داد .عبدالکریم قاسم هم باآزادی عده‌ای ازنظامیان وغیرنظامیان موافقت کرد .دستور آزادی را پس‌ازموافقت قاسم احمد صالح العبدی فرماندار نظامی امضا نمود .مردم فکر میکردند که قاسم میخواهد اشتباهات گذشته‌را در مورد زندانی کردن کسانی‌که بدستور کمونیست ها دستگیر شدندتصحیح کند .ولی یکربع ساعت پس‌از این جریان ،سرهنك مهداوی با قاسم ملاقات نمود و قاسم اعدام چهار نفر از افسران راتصویب کرد . یکساعت بعد طه‌الشیخ احمد با قاسم ملاقات کرد وموافقت اورا جهت دستگیری ۲۱ نفراز مخالفین کمونیست هاجلب کرد .یکساعت ونیم‌بعدبا ادارهٔزندان وزارت دفاع تماس گرفت ودستور داد که‌مراقبت ازعبدالسلام‌عارف‌راشدیدتر کنند .

سه ساعت بعداز ظهر روز دوشنبه هشتم ژوئن عبدالکریم قاسم‌عده‌ای از فرماندهان استانهارا در وزارت دفاع بحضور پذیرفت وطی نطقی به آنها گفت که جمهوری عراق میل دارد روابط خودرا بادول عربی مخصوصا دولت جمهوری متحده عربی بهبودی بخشد زیرا اخیرا عراق بیش از پیش از دول عربی دور شده است. یکساعت بعد عبدالکریم قاسم با رادیو تماس گرفت ودستور داد که بحملات خود علیه جمهوری متحده عربی شدت دهند .

دریکی از روزهای هفته گذشته عبدالکریم قاسم هاشم جواد وزیر خارجه را ملاقات کرد وازاو قدردانی نمود .

در همان روز رئیس اداره سانسور مطبوعات با قاسم تماس گرفت و گفت که روزنامه کمونیستی اتحاد الشعب میخواهد به‌سیاست هاشم جواد حمله نماید .قاسم هم پاسخداد که‌جواد مستحق چنین حمله‌ایست ! بدین ترتیب دولت عراق نمیداندبه طرف کدام طرف ،بطرف کمونیسم و یابطرف نفوذ انگلیس گام بر می دارد ؟ وآیا بنفع کمونیست ها و یا بنفع انگلیسها پیش میرود ؟

ولی در هر حال ثابت شده است‌که علیه ناسیونالیسم عرب کوشش می نماید .

از اخبارالیوم

آگهی مناقصه
جوشکاری

شرکت سهامی پنبه ونوغان دستمزد جوشکاری وقیچی فرمهای انبار های کارخانجات پنبه علی آباد و نکاء را بمناقصه میگذارد .پیشنهاد دهندگان میتوانند بادریافت یك نسخه ازشرائط انجام کار پیشنهادات خودرا تا آخر وقت اداری روز ۱۵ تیر به‌اداره دفتر شرکت واقع در خیابان پهلوی جنب کافه شهرداری تسلیم نمایند . پیشنهادات رسیده در ساعت ۱۱روز ۳۸ر۴ر۱۶ دردفتر هیئت مدیره‌شرکت باز وقرائت خواهد شد حضور پیشنهاد دهندگان در جلسه مناقصه آزاد و شرکت در رد و قبول یك یاکلیه پیشنهادات مختار خواهد بود .

مدیر عامل شرکت پنبه و نوغان‌ـ مهندس ودادی

آگهی مناقصه

اداره کل بنادر وکشتیرانی‌احتیاج به۸٦ شاخه لوله آهنی بی‌درز داردکه طبق شرائط زیر بمناقصه میگذارد.

۱ـ داوطلبان فروش ،بایستی مشخصات فنی لوله های بی‌درز رااز دایره کار پردازی این اداره که مجانا باختیار گذارده میشود دریافت دارند .

۲ـپیشنهاد دهندگان بایستی مبلغ ۱۵۰۰۰ ریال بعنوان سپرده بحساب شماره ۱۲۰٤ دربانك ملی شعبه فردوسی پرداخت و باضمانت نامه بانکی که مربوط به بانکهای مجاز باشد ضمیمه پیشنهاد خود نمایندکه در صورت عدول از انجام پیشنهادخود سپرده بنفع دولت ضبط خواهدشد

۳ ـ شرکت کنندگان بایستی پیشنهاد خودرا در پاکت سربسته و لاکو مهر شده تاساعت ۹ صبح‌روز یکشنبه ۳ر۵ر۳۸ بدفتر اداره کل بنادر و کشتی‌رانی واقع درخیابان نادری جنب کوچه شیروانی تحویل ورسید دریافت دارند .

٤ـ پیشنهادات رسیده درساعت ۱۰ صبح همان روز در کمیسیون‌مناقصه باز وقرائت خواهد شد و حضور پیشنهاد دهندگان در کمیسیون‌مناقصه آزاد خواهد بود .

۵ـ مناقصه حضوری مطلقاا بعمل نخواهد آمد .

٦ـ به‌پیشنهادات مشروط و مبهم و همچنین فاقد سپرده ویاآنهائی که بعداز ساعت و روز مزبور برسد ترتیب اثر داده نخواهد شد .

۷ـ هزینه انتشار آگهی ومالیات متعلقه وهرگونه عوارض دیگری‌به عهده برنده مناقصه می‌باشد .

۸ـاداره درافزایش و یاکسرتعداد لوله‌ها ویاقبول ورد یك ویاکلیه پیشنهادات مختار است .

۹ـ کالای مورد مناقصه بایستی بانبار این اداره تحویل گردد .

مدیر کل بنادر و کشتی‌رانی
مهندس اردلان

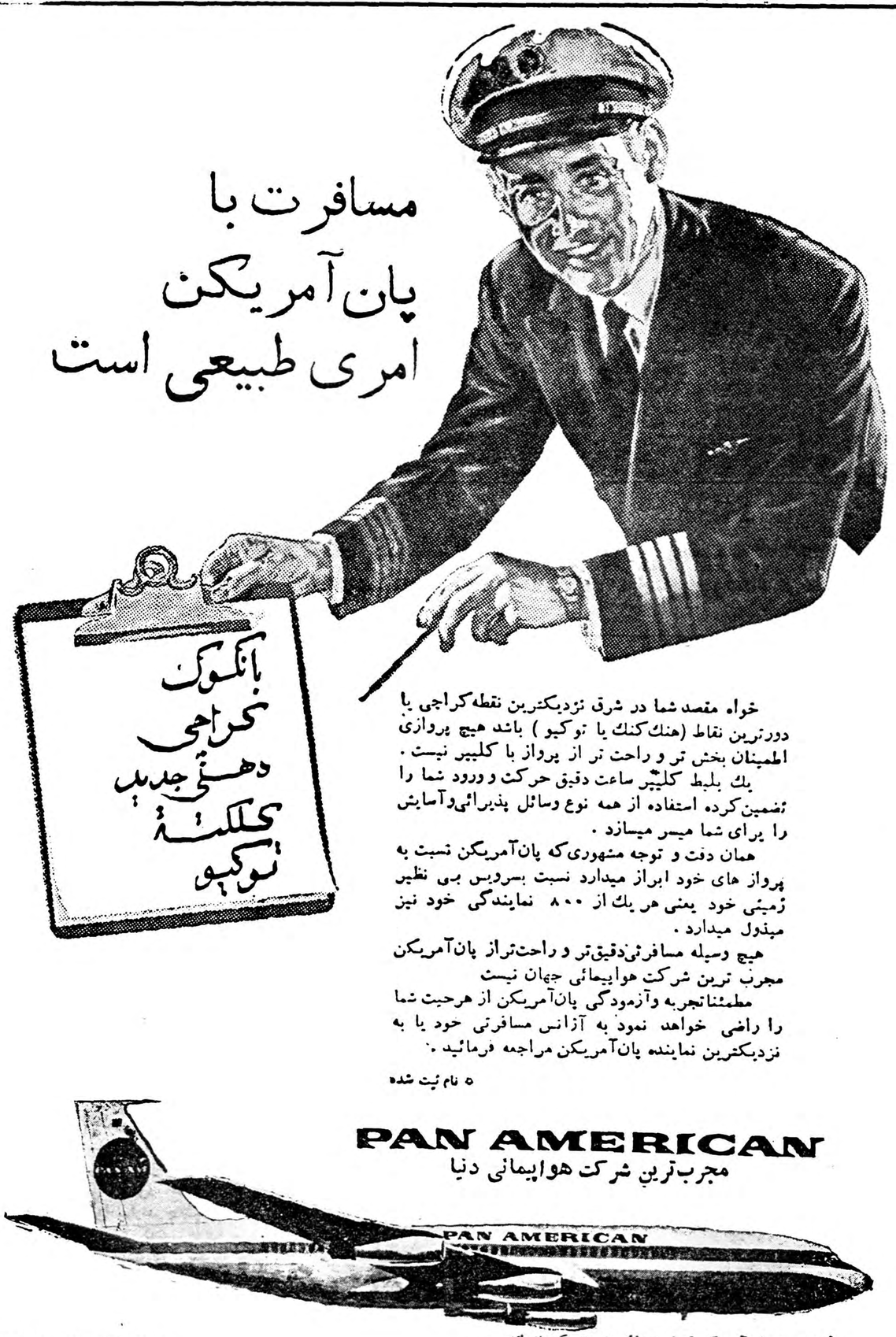

آ ـ ۱۲۰۳۸

«روشنك» مهریه خود را بمادرش بخشیده !

ولی حالا مدعیست که مادرش اورا فریب داده واگر شوهرش از این‌موضوع «بوئی» ببرد ویرا طلاق میدهد

دیروز زن جوانی بنام روشنك فرزند شکراله از مادر خود بنام عزت شکایت کرده مدعی شد که مادرش با حیله اورا مجبور کرده که‌مهریه خودرا بوی ببخشد روشنك که‌به کلانتری چهارده مراجعه‌کرده بود ضمن تسلیم شکایت کتبی می گفت شصت هزار ریال مهریه خود را بمادرم بخشیده‌ام واگر شوهرم ازاین موضوع «بوئی» ببرد بی شك طلاقم خواهد داد .

مادر طلبکار

اما وقتی بانو عزت مادر روشنك به کلانتری آمد در جواب اظهارات دخترش گفت که قبل از آنکه روشنك ازدواج کند شصت هزار ریال بوی بدهکار بوده واز اینرو دخترش با رضایت خاطر مهریه خودرا بابت بدهکاری بوی بخشیده است !

چون رسیدگی بادعای این مادر ودختر در صلاحیت مامورین نبوده پرونده‌ای در کلانتری تشکیل شد وبرای آنکه معلوم شود که روشنك مهریه خودرا بارضای خاطر بمادرش بخشیده ویا اینکه گول خورده است بداد سرا فرستاده شد .

سه چاقو کشی

دیشب سه نفر باسامی زیر در اثر چاقو کشی مجروح شده‌اند : علی عباسعلی ۲۱ ساله در نارمك (ساعت هفت بعداز ظهر) . علی نیك پی فرزند محسن ۱۷ ساله در بخش ۱۵ . اکبر حنیفه زاده ۲۰ ساله فرزند محبوب در نارمك (ساعت ۱۰ بعد از ظهر) .

اخراج مستاجر ازمنزل هزار راه دارد..

مستاجری مدعیست که صاحبخانه‌اش برای بیرون‌کردن‌او آب ، آب‌انبار راکشیده و دیوار حیاط را خراب‌کرده‌است!

صاحبخانه ایکه دیوار خانه‌اش را بمنظور بیرون کردن مستاجرش خراب کرده و آب آب انبار منزلش را کشیده بود امروز بداد سرارفت.

این صاحبخانه که قاسم راستگو نام دارد بموجب شکایت مستاجرش بنام محمود منش به کلانتری ۲۲ جلب شد . مستاجر مدعی شده بود که صاحبخانه بمنظور اخراج او از منزل آب آب انبار را خالی کرده ودیوار حیاط را نیز خراب نموده است . قاسم در بازجوئی باظهارات مستاجرش جواب داد :

اخراج مستاجر از خانه هزار راه داردواینکه من میخواهم مستاجرم را به علت دروغگوئی بیرون کنم حرفی نیست ولی تخریب دیوار و تخلیه‌آب انباربمنظور تعمیرات‌صورت گرفته است .

مامورین کلانتری بنا بشکایت مستاجر پرونده ای تشکیل داده و هردو را بدادسرا فرستادند .

حوادث گوناگون

انتقام شوهر سابق !

زنی مدعیست شوهر سابقش باپول آرایشگری را وادار کرده که موی اورا بجای بورکردن سفید کند

دیروز پرونده‌ای به دادسرای تهران رسید وهمراه این پرونده زن جوان و زیبائی دیده می شد این‌زن شهین دخت نام داشت از صاحب آرایشگاهی‌دربخش‌دوشکایت کرده‌بود وی‌در باره شکایت خود می گفت. من دو روز قبل برای بور کردن موهای سرم به آرایشگاهی درخیابان شاه آباد رفتم پس‌از اینکه مقصود خودرا گفتم مدیر آرایشگاه داروی مخصوصی بموهای سرمن مالید و گفت بعداز دوروز موهای من بور میشود .

دو روز گذشت ولی موهای من بجای بور شدن سفید شدو بزیبائیم لطمه وارد کرد زن جوان در حالی که روسری رابه سرخود گره‌میزد ادامه داد آنقدر از اینواقعه ناراحتم که حد ندارد ودیروز که به‌آرایشگر مراجعه کردم وی گفت شماهنگامی که باینجا مراجعه کردید گفتید که موهای شمارا سفید طلائی کنم ومن هم طبق دستور شما عمل‌کردم شهین دخت اضافه کرد وقتی من این موضوع را انکار کردم آرایشگر خنده‌ای کرده گفت شما از کجا می توانید ثابت کنید لابد قراردادی دراین مورد بامن بسته‌اید لطفاآنرا نشان بدهید !!

تحریك شوهر سابق است

شهین دخت می گفت وقتی من تحقیق کردم معلوم شد که شوهر سابقم بنام ایرج که چندی قبل از وی‌طلاق گرفتم در صدد انتقام‌برآمده وبه آرایشگر پول داده تا موهای مرا سفید کند واو هم عینا عمل کرده است . پرونده این شکایت که در کلانتری تشکیل شده اکنون دردادسرا موجود است وایرج نیز به بازپرسی احضار خواهد شد و در صورتی که وی محرك باشد تحت تعقیب قرار خواهد گرفت .

مجروحین تصادفات

دیروز و دیشب شش نفر باسامی زیر دراثر حوادث رانندگی مجروح شده‌اند : بانو سکینه احمدی ۳۵ ساله فرزند حسین در بخش ٤ . علی حاج محمدی فرزند عباس ۲۰ ساله در بخش ۱۸ باقر رمضانی فرزند علی در بخش ۱۹ . صاحب حسین فرزند حسن ٤٥ساله دربخش ۲۲ فتحعلی گرامی فرزند سلطانعلی ۳۵ ساله در بخش ۹

قربانیان سوانح

از بعداز ظهر دیروز تا صبح امروز معاینات زیر از جنازه‌اشخاصی که به علل مختلف در گذشته اند در اداره پزشکی قانونی بعمل آمد.

بتول فرزند حسن چهار ساله ساکن نعمت آباد خفگی در آب ، محرم فرزند عزت‌اله سقوط درچاه حوالی کرج ، احمد فرزند محمد ۲۵ ساله خفگی از گاز چاه عالیه فرزند رضا قلی تصادف با قطار تهران . کاشان ،

زنی ده‌بار شوهرش را بدادسرا کشانده تا اورا از منزل شخصی خود اخراج کند !

امروز زنی که‌می خواهدشوهرش رااز خانه‌خود بیرون کند برای‌دهمین بار او را بدادسرا کشید .

این زن که فاطمه نام دارد دیروز در خیابان با شوهرش دعوا کرده اورا بکلانتری ۲۰ آورده گفت این مرد شوهر من است یاباید برایم خانه مستقلی تهیه کند و مخارجم را تامین کندواز خانه شخصی‌من خارج شود ویا مرا طلاق بدهد ومهریه‌ام رانیز بپردازد !

ماجرای شنیدنی

عبدالعزیز شوهرفاطمه دربازجوئی گفت زندگی ما ماجرای شنیدنی دارد . چندی قبل بااین زن ازدواج کردم او دارای خانه بود ومرا به آنجا برد وباپول خودم اثاثیه آنرا تکمیل کرد و علاوه برآن کنترل منهم بدست او افتاد بطوریکه از خود هیچ اراده‌ای نداشتم وتاچیزی می گفتم واز حق خود دفاع میکردم زنم بامن دعوامیکردومرا بکلانتری‌و دادسرا می برد واین عمل تا بامروز ده بار تکرار شده ومادر کلیه کلانتری ها پرونده داریم زیرانزاع مادر خیابان اتفاق می افتاد اگرچه من از زندگی بااو بتنك آمده‌ام ولی چون مهریه‌اش سنگین است نمی توانم اورا طلاق بدهم وهرجا منزلی هم اجاره می کنم خانم نمی پسندد نمیدانم چه کنم این زن و شوهر نیز برای رفع اختلاف بداد سرا فرستاده شدند .

۳۰۳۵٦۹

شماره تلفن مستقیم سرویس حوادث است خبرنگاران این سرویس از ساعت ۷ صبح تا دوازده شب با شماره بالا بسئوالات شما جواب میدهند و اطلاعات مورد نیاز را دراختیار شما میگذارند .

فانتا
علامت ثبت شده
Fanta
TRADE MARK REG.

اکنون در دسترس شماست

هم خوش طعم وهم رفع عطش مینماید

ازهمین امروز

فانتا بنوشید تا ازطعم پرتقالی آن لذت ببرید

طوری تهیه شده که بهترین نوشیدنی پرتقالی جهان باشد

NEW HUMBER

هامبر کمال صنعت اتومبیل

یعنی : یک اتومبیل بزرگ . لوکس . قوی « ولی کم مصرف »

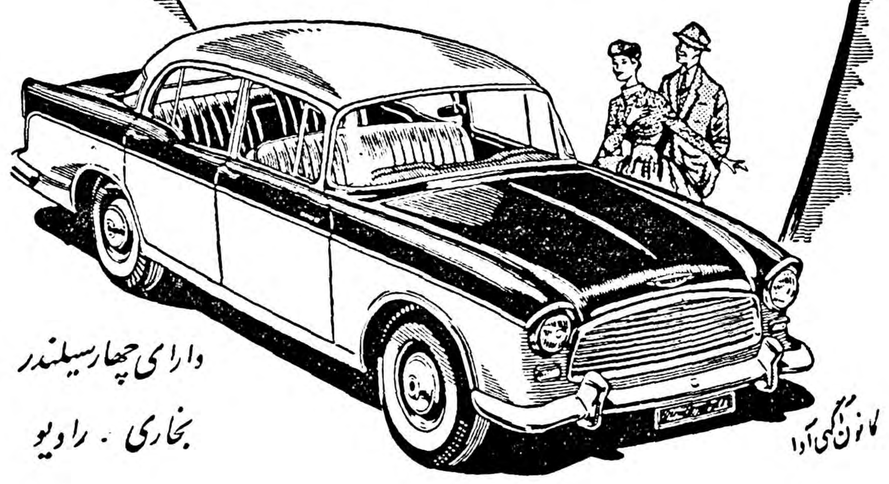

دارای چهار سیلندر

بخاری . رادیو

کانون موتور آدا

شرکت سهامی ایران وغرب خیابان شاهرضا تلفن ۴۴۱۱۸ ۴۴۱۸۷

آ ـ ۱۲۰۵٦

انستیتوی زبان آلمانی

درگروه فرهنگی آزاد تحت نظر منوچهر طلائی

تخصص آموزش زبان آلمانی برای کلاسهای جدید نام نویسی مینماید .

ضمنا آقای عزیز لطیف مترجم رسمی عهده دار ترجمه مدارک وتقاضای پذیرش شما میباشند

شاه آباد ـ کوچه سید هاشم

ماشینهای جوجه کشی

ایران طیور

به گنجایش ۵ الی ۹۰۰ تخم مرغ

تهران خیابان شاهرضا میدان فردوسی تلفن ۴۵۸۳۶ ـ ۶۶۱۰۹

تهرانی ـ کاظم

امشب در تراس باشکوه سینما آریا خیابان اسلامبول و سالن سینما مشعل لاله‌زار کوچه خندان

برای اولین مرتبه یکی از بزرگترین وبا شکوه‌ترین شاهکارهای سینمای هندوستان

جمال و چهل دزد بغداد

باشرکت: صبیحه ـ اسلام ـ علاءالدین

شروع : درسینما آریا ۷٫۳۰ و ۹٫۳۰ بعداز ظهر
درسینما مشعل ۱۰٫۳۰ صبح ـ ۲٫۳۰ ـ ٤٫۳۰ ـ ٦٫۳۰ و ۸٫۳۰ بعداز ظهر

آ ـ ۱۲۰۹۰

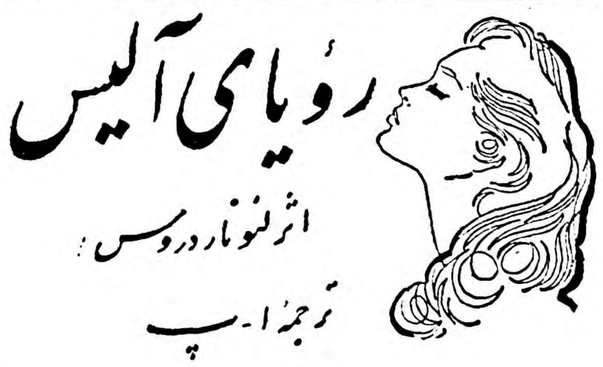

رؤیای آلیس

اثر لئونارد روس

ترجمه ا ـ پ

ـ۱۰ـ

ـمگر آدمهای ساده لوح خواهر وبرادر ندارند ؟

ـمقصودم این نیست .

آلیس برای آخرین بار نگاهی به فرودگاه که خیلی کوچك شده بود انداخت .

«براس» به پشتی صندلی تکیه داد .

میل دارید صحبت‌کنید یا ترجیح میدهید من حرف بزنم ؟

ـممکن نیست هردو ساکت بمانیم ؟

ـاز اینجا تا نیویورك دوساعت راه است . وقتمان را چطوربگذرانیم؟

ـمیتوانیم راحت بنشینیم و بفکر کارهای خودمان باشیم .

ـشاید میل دارید به گناهی که مرتکب شده‌اید فکر کنید ؟

آلیس باچهره بر افروخته بطرف او برگشت .

ـآقای الکوت ، با تمام تلاشی که میکنید شوخی هاتان بی مزه است . من هیچگونه ...گناهی مرتکب نشده‌ام .

حالت تمسخر از چشمهای «براس» محو شد . نگاه ملایم خودرا بچهره زن جوان دوخت .

ـعذر میخواهم . خواندنی دارید ؟

ـنه .

یك مجله بطرف او دراز کرد :

ـبگیرید . این مجله را بشما قرض میدهم .

وخوش مجله‌ای که عنوان «مجله علوم تجربی» را داشت برداشت ومشغول مطالعه شد.

آلیس سعی کرد مقاله‌ای را بخواند ولی نتوانست زیرا متوجه شد که مرد جوان زیرچشم اورا نگاه میکند . عاقبت گفت :

ـممکنست خواهش‌کنم مرانگاه نکنید .

ـ طبق کدام ماده قانون آمریکا نگاه کردن جرم‌است .

ـ قانون ؟ .... پرت میگوئید آقای الکوت .

ـ بهیچوجه .من بانگاه کردن شما هیچ‌نوع ضرری بشما نمیزنم که حق داشته باشید دستور بدهید از نگاه کردن خودداری کنم .

ـمثل بچه ها حرف میزنید !

بازآثار تمسخر در نگاه وتبسم «براس» نمایان شد .

ـ برای چه کاری به بوستون رفته بودید ؟

ـ مرا استنطاق‌میکنید؟

ـنه.ولی خوشم می‌آید همه چیز را بدانم .

بعد پارا روی پاانداخت ودر صندلی راحتی‌فرورفت . ایندفعه واقعامشغول مطالعه شد. مثل اینکه از اذیت و آزار کردن او منصرف‌شده‌بود .

آلیس بدون اراده چشم بچهره این مرد عجیب دوخته بود .هیچ‌شباهتی از نظر روحی وجسمی بین او وخواهرش نمیدید .هرقدر «باربارا» سطحی‌بود برادرش باوجود خنده و نشاط مدام خود مردی عمیق و فهمیده بنظر می‌رسید .

«براس» ناگهان بدون اینکه ازروی مجله‌اش سربلند کند گفت :

ـ چرامرانگاه میکنید ؟قصداستنطاق دارید؟

زن‌زیبا تکانی خورد .

ـ ببخشید ..... من .....

ـشما را می‌بخشم

ـ چه موقع می‌توانم شما را ببینم ؟

ـ چطور ؟

ـ گفتم چه موقع می‌توانم شما را ببینم !امشب شام را با من میخوریم وبعد به کنسرت میرویم .

آنجا می‌توانید هرقدر بخواهید نگاه زهر آلود بمن بیندازید .من‌باید پنج روز در نیویورك بمانم . امروز جمعه است در نتیجه جمعه ، شنبه ، یکشنبه ،دوشنبه و ....

ـامیدوارم این روزها بشما خوش بگذرد و تنهائی زیاد اذیتتان‌نکند .

ـبداخلاقی نکنید !...برای اینکه ازمن راضی باشید دوشنبه را برای خودتان‌میگذارم ...حالا ازاسب پیاده‌شوید تاباهم راه‌برویم! .

لحن‌بشاش «براس» زن‌جوان را بخنده انداخت .

ـ من وقتی درنیویورك هستم وقتم‌رادر اتوبوس‌هائی که سیاحان رابه گردش میبرند میگذرانم .وبرای من گردش باسیاحان بهترین تفریح است. میل دارید بااین اتوبوسها برای گردش به محله چینی‌ها برویم ؟ تا حالا به محله‌چینی‌ها رفته‌اید ؟

ـ نه .

ـ عجیب است !اهل نیویورك‌هم‌هستید !شاید میل داشته باشیدبااتوبوس شماره هفت بگردش برویم .راهنمای این اتوبوس تاریخ و جزئیات تمام جنایات وحوادثی‌که ازسال ۱۸٤۹ در نیویورك‌اتفاق افتاده است میداند .می‌توانیم شام راهم در رستوران «ووازن» بخوریم .

آلیس‌با بیحوصلگی آهی‌کشید :

ـ نه ، اما .

وپس از لحظه‌ای سکوت پرسید :

ـ آقای الکوت ،شما در زندگی چه میکنید ؟

ـ تفریح می‌کنم .

ـ هیچکاری ندارید ؟

ـ چرا ،چرا !در بهار گلکاری میکنم ،تابستان کارم سیر وسیاحت در اوضاع نجومی است .در پائیزفکر میکنم ودر زمستان کتاب میخوانم .

ـ مقصودم اینست که برای تامین زندگی کار نمیکنید ؟

ـنه .بوسیله خدمات خود با اقدامات مفید دولت تشریك مساعی‌میکنم.

ـمثل اینکه نمی‌شود جز شوخی و تمسخر از دهن شما چیزی شنید .

ـ برای‌اینست که متوجه شده‌ام شما یك‌ناراحتی روحی دارید .

آلیس با تبسم گفت :

ـ باز بهمان موضوع برگشتید . آن مامور پلیس که همراه من بود شاید محافظ من بود .

«براس» سرتکان داد ؟

ـ گمان نمی‌کنم .

ـ از کجا میدانید ،آقای الکوت ؟

ـخودتان گفتید «شاید» ...

ـدر هر حال تحمل حضور شماکار آسانی نیست .

ـ امشب ساعت هفت دنبال شما می‌آیم .

ـنه ساعت هفت ونه ساعت هشت ونه هیچ‌ساعتی ،آقای‌الکوت .

کیف آلیس از روی پایش پائین افتاده‌بود .«براس» آنرا برداشت‌و لحظه‌ای وزن کرد . ـکیفتان خیلی سنگین است !

آلیس به تندی کیفرا از دست او گرفت .

ـ آدم فضولی هستید .

ـ حق باشماست . انسان نباید عقیده‌اش را بهمه‌کس بگوید . اگرمن مثلا به یك خانم چاق بگویم که چاق است این فضولی است واگر بشما بگویم که فوق‌العاده خوشگل هستید اینهم فضولی است . ولی اینرا نمیتوانم پنهان کنم که در عمرم کمتر زنی به خوشگلی شما دیده‌ام .

آلیس ناگهان سررا بطرف او برگرداند کف دست را پیش برد :

ـ دیگر در سرنوشت من چه می‌بینید ؟ شمااگر غیبگو میشدید وضعتان بهتر بود .

نیازمندیها و آگهی های کوچک

استخدام میشود

آگهی استخدام

جمعیت شیروخورشید سرخ ایران برای موسسات بهداشتی خود در شهرستانها احتیاج باستخدام پزشك دارد طالبین همه روزه باستثناء ایام تعطیل ازساعت ۵ تا هشت بعداز ظهر بکار گزینی جمعیت مرکزی مراجعه نمایند . ۱ـ۳ آ ـ۱۱۶۴۶

آگهی استخدام

انستیتو پارازیتولوژی ومالاریولوژی به دو نفر ماشین‌نویس دو زبان فارسی ولاتین (انگلیسی) ویك نفر منشی ماشین‌نویس که آشنائی کامل به زبان انگلیسی داشته ودر صورت امکان شورت هند بدانند احتیاج دارد داوطلبین می‌توانند برای ثبت نام از تاریخ انتشار این آگهی الی آخر تیرماه به کارگزینی انستیتوپارازیتولوژی ومالاریولوژی واقع در دانشکده پزشکی مراجعه نمایند .

انستیتو پارازیتولوژی ومالاریولوژی

۱ـ۲ آ ـ۹۱۱۹

استخدام ماشین‌نویس

سفارت کبرای ژاپن به یك نفر دوشیزه یابانوی ماشین‌نویس فارسی برای تمام روزاحتیاج دارداز داوطلبان خواهشمند است هر روز بین ساعت ۹ الی۱۲ صبح بسفارت کبرای ژاپن‌واقع در میدان کاخ خیابان ابتهاج مراجعه فرمائید .

۱ـ۲ آ ـ۱۲۰۶۰

موسسه کاریابی ملی

برای تصدی شعبه شمیرانات وشعبات بخشهای مختلف تهران به تعدادی کارمند با شرائط زیر نیازمند است .

۱ـ سن بین ۲۵ الی ۵۰سال .
۲ـ دارا بودن حداقل گواهینامه سوم‌متوسطه .
۳ـ داشتن تسلط کامل به امور اداری .
۴ـ سپردن تضمین نقدی .
۵ـ بازنشستگان وافراد خوش خط حق تقدم دارند .

خیابان اکباتان مقابل کارگزینی شرکت تلفن موسسه کاریابی ملی.

دونفر که در آژانسهای تبلیغاتی سابقه داشته باشند با حقوق مکفی استخدام میشوند تلفن۶۹۴۹۵

آ ـ۱۲۱۰۴

استخدام راننده

یك راننده جهت حمل کالا برای یك شرکت تجارتی استخدام میشود طالبین مشخصات کامل خود را با حقوقی که‌میخواهند بصندوق‌پستی۱۰۳۶ تهران ارسال دارند .

به دو نفر مکانیك

درجه یك اتومبیل که برك معافی داشته باشند نیازمندیم داوطلبین به تعمیر گاه فیات دروازه دولت جنب سپه‌بنزین مراجعه نمایند .

تعدادی پرستار بچه

وهمچنین به تعدادی آشپز مردوزن نیازمندیم موسسه کاریابی‌ملی‌خیابان اکباتان مقابل کارگزینی شرکت تلفن‌کاشی ۱۸۱ تلفن ۳۰۳۲۳۱

کارخانه جدید اسوبه چندنفرراننده نیازمند است داوطلبین بنشانی کارخانه جنوب فرودگاه مهر آباد یا بتلفن ۲۰۵۵۴ مراجعه نمایند .

۱ـ۲ آ ـ۱۲۱۶۸

آگهی انتخاب دانشیار

دانشگاه تبریز جهت تدریس در دانشکده فنی تبریز دو تن دانشیار بشرح زیر با مسابقه انتخاب واستخدام می‌نماید .

۱ـ دانشیار اجزاء ماشین ومقاومت مصالح یك تن .
۲ـ دانشیار زیر سازی مصالح ساختمان ـمعماری یك‌تن .

داوطلبان دانشیاری می‌توانند از تاریخ یکم تیر ماه۱۳۳۸ بمدت دو ماه بادر دست داشتن مدارك لازم جهت ثبت نام در تهران باداره‌تعلیمات عالیه ودر تبریز باداره کل دبیرخانه دانشگاه تبریز مراجعه و ثبت نام نمایند ضمنا استخدام قبول شدگان از مسابقه پس ازصدور اجازه‌استخدام جدید وتصویب بودجه سال ۱۳۳۸ بعمل خواهد آمد .

رئیس دانشگاه تبریزـدکتربازرگان

۲ـ۳ آ ـ۹۵۲۶

یکنفر بانو یا دوشیزه

که آشنائی کامل بماشین نویسی فارسی داشته باشد برای تمام روز مورد نیاز است داوطلبان از ساعت ۹الی۱۰ صبح به‌تلفن ۳۵۰۵۷ مراجعه نمایند .

FOR SALE: 1 TON CHRYSLER AIRTEMP-AIR CONDITIONER—220 VOLT, WINDOW TYPE, NO TRANSFORMER REQUIRED — GOLHAK AREA—DOWLAT ROAD — KUTCHE HIKIMZADEH NO 42. LT COL COMPBELL—TEL 81277

۱ـ۲ آ ـ۹۰۹۳

مستغلات

هر مبلغ پول میخواهید

مستقیما باورقه مالکیت رجوع‌فرمائید لاله‌زار ۳۹۷۸۴ به بنگاه کوشان

۱ـ۲۰ آ ـ۱۱۸۰۰

برای عمران و بهره‌برداری از یك ملك بسیار عالی و آباد در نزدیکی شاهی مازندران دارای اراضی‌مستعد وآب فراوان بیکنفر شریك که در حدود دویست هزار تومان سرمایه داشته باشد احتیاج داریم طالبین جهت کسب اطلاعات بیشتر ببازرگانی پویا تلفن ۳۵۲۲۳ مراجعه فرمایند

۱ـ۳ آ ـ۹۰۹۵

اجاره داده میشود

منزل اجاره

بمساحت ۴۵۰ متر جبهه خیابان ۱۵ متری تهران نو۶ اطاق زیرزمین برق تلفن حمام مطبخ لوله کشی پشت بام تراس اسفالت به۸۶۶۶۵ مراجعه شود .

۱ ـ ۲ ۲ ـ ۸۶۹۷

واگذار میشود

سه دستگاه آپارتمان‌نوساز

نبش لاله زار واسلامبول واگذار میشود .

تلفن ۴۶۲۴۰ بعداز ظهر ها

۱ـ۲ آ ـ۸۴۹۳

چهارباب مغازه

دودهنه بازیر زمین دارای برق ، آب وتلفن واقع در لاله‌زارنوواگذار میشود عصرها به تلفن ۴۰۸۸۵مراجعه شود .

آ ـ۱۲۰۰۸

قابل‌توجه کمپانیهاونمایشگاه‌ها

یکباب مغازه بمساحت ۲۰۰ متر با طبقه روی آن که دارای ۱۴ اطاق است با آب ـبرقـ وتلفن در بهترین نقطه تهران یکجا ویا بطور تفکیك واگذار میگرددطالبین به‌تلفن۳۰۳۶۳۱ مراجعه فرمایند .

۱ـ۳ آ ـ۹۱۰۱

فروش اتومبیل

فروشگاه اتومبیل

بورس اتومبیل های فولکس واگن خیابان پهلوی جنب کوچه حسابی تلفن ۴۴۳۶۶

۱ـ۳۰ آ ـ۶۶۶۴

یکدستگاه کادیلاك مدل ۵۱ با رادیو بخاری بعلت مسافرت بدون واسطه بمبلغ ۴۵۰۰۰ ریال بفروش میرسد تلفن ۲۱۷۴۷ مراجعه شود

۱ـ۲ آ ـ۸۹۸۵

جویای کار

جوانی با داشتن تصدیق موتور حاضر است ماهانه ۳۰۰تومان بگیرد وبزودی با گرفتن گواهی رانندگی‌با همین حقوق یکسال کارکند بشماره ۷۰۵ دفتر راهنمای روزنامه اطلاعات مراجعه شود .

آ ـ۹۱۰۵

یك پزشك کارآزموده

وباتجربه آماده برای همکاری در بیمارستانهای خصوصی و یا مطب خصوصی است تلفن ۳۰۳۲۳۱

آ ـ۱۲۱۰۲

گم شده

پروانه اسلحه شکاری‌اینجانب عباس علی قدیمی که بشماره ۲۱۰۶۸ می باشد چندروز قبل در بین پارك شهر تاخیابان‌ارامنه مفقودشده ازجویندگان خواهشمند است یا باداره دوم ستاد ارتش بدهند یادر کوچه برلن بانك ایران خاورمیانه حساب جاری‌عباسعلی قدیمی بدهد مژدگانی خودرا دریافت دارد .

آ ـ۹۰۶۷

دو طفل بنام رحیم و علی آقا یکی۶ ساله و دیگری ۷ساله ۳ روز. است از روز دوشنبه بعد ازظهر گم شده‌اند هر کس اطلاعی دارد لطفا به‌نشانی دوراهی امامزاده حسن قپان منیریه باغ آقای محمد علی خزانه و یا کلانتری ۲۰ خبر دهند ومادر بیچاره اورا دعاگوی خود نمایند .

صاحب امتیاز و مدیر مسئول: عباس مسعودی
جای اداره خیابان خیام چاپخانه اطلاعات

بفروش میرسد

بانك اعتبارات صنعتی

دوقطعه زمین بمساحت ۶۳۱۲ متر و ۲۶۱۰ متر واقع در چیذر شمیران را بفروش میرساند طالبین برای دیدن نقشه و کسب سایر اطلاعات بقسمت کارپردازی بانك‌واقع‌در خیابان‌استخر مراجعه نمایند .

بانك اعتبارات صنعتی

۱ـ۳ آ ـ۱۱۵۸۸

آگهی فروش زمین

بانك رهنی ایران سه قطعه باقیمانده از اراضی واقع در قسمت جنوبی بیمارستان هزار تختخوابی را ازطریق مزایده کتبی بفروش میرساند .

داوطلبان برای اطلاع از حداقل‌قیمت هریك ازقطعات‌وسایر شرایط‌مزایده وملاحظه نقشه میتوانند از روزشنبه ۱۲ تیر ماه درساعت اداری باداره مهندسی این بانك مراجعه و پیشنهاد های خودرا طبق برك شرایط تاساعت ده روز شنبه ۱۹ تیرماه ۱۳۳۸ در پاکت های لاك ومهر شده بدفتربانك تسلیم ورسید دریافت دارند .

پیشنهاد های رسیده درساعت ۱۱ همان روز باز وقرائت خواهد شدحضور پیشنهاد دهندگان در جلسه مزایده آزاد بوده وبانك رهنی ایران در رد یاقبول هریك از پیشنهاد ها مختار است .

هزینه آگهی مزایده وهرگونه پرداخت دیگری که‌برای انتقال مورد معامله لازم باشد بعهده خریداراست.

بانك رهنی ایران

۱ـ۳ آ ـ۱۱۶۶۴

زمین برای فروش دراهواز

یك قطعه زمین به‌مساحت تقریبی ۵۵۰۰ متر مربع متعلق به مستر کنسولگری انگلیس در اهواز مجاور ساختمان مستر کنسولگری‌انگلیس‌جنوبا وشمالا به خیابان دانشسرای مقدماتی وشرقا به‌خیابان شهربانی وغربا به کوچه برای فروش بمزایده گذارده میشود بدیهی است این زمین قابل تاسیس برای سینما .مهمانخانه ـ موسسات تجارتی وخانه‌های مسکونی ومغازه وباساژ و غیره می‌باشد .

طالبین می‌توانند پیشنهادات خودرا تاآخر روز جمعه یکم مرداد ماه در پاکت لاك ومهر شده به آقای عزیز ژرژ اهواز تسلیم و قبض رسیددریافت دارند .ضمنا آقایانی‌که اطلاعات بیشتری دراین خصوص لازم دارند به این جانب مراجعه فرمایند .

اهواز ـعزیز ژرژ

۱ـ۳ آ ـ۱۱۶۰۸

قریه‌ئی در ۱۰ کیلومتری جاده اسفالت ورامین با سند مالکیت و نقشه بفروش میرسد به تلفن ۳۸۴۰۷ و۸۲۱۲۹۳ مراجعه فرمائید .

۱ـ۴ آ ـ۸۹۸۱

شرکتهای ساختمانی توجه‌فرمایند

یکدستگاه موتور کمپرسور سه‌چکش بتون شکن باتمام لوازم نوانگلیسی اتوماتیك بفروش میرسد طالبین به تلفن ۳۹۷۷۵ مراجعه فرمایند .

۱ـ۲ آ ـ۸۲۵۱

خانه فروشی

شماره ۳۸۶ چهار صد دستگاه(ژاله) مقابل مسجد بعلت مسافرت بفروش میرسد از ۴تا۷ عصر مراجعه شود .

آ ـ۹۰۶۱

محصولات کارخانه ایران صنعت
با بهترین محصولات خارجی رقابت میکند
هرکجا هستید باما مکاتبه فرمایید.
نمایشگاه کارخانه ایران صنعت راهنمای بزرگ‌ترین
خیابان لاله‌زار نو ۱۵۲ تلفن ۳۱۹۲۱ نمایشگاه ۳۱۹۲۲

آموزشگاههای علمی

کودکستان شیده

دبستان‌مجد

همه روزه ثبت نام مینماید علاوه بر برنامه رسمی‌آموختن انگلیسی‌نمایش فیلم وموسیقی قسمتی دیگر ازبرنامه این موسسه می‌باشد وسیله نقلیه‌و پانسیون ناهار نیز دایراست .

بیمارستان پهلوی ـ کوچه حمید ـ تلفن ۴۸۰۷۶

۱ـ۲ آ ـ۹۱۲۵

باشگاه کودکان

دبستان ستاره و کودکستان شهناز باکلیه وسایل تفریح و کلاسهای انگلیسی وفارسی دائر است آدرس خیابان فرانسه چهار راه بهرامی تلفن ۴۲۱۳۱

۱ـ۲۰ آ ـ۸۵۷۵

آگهی های کوچک

کلاس عکاسی

دوره پنجم کلاس عکاسی‌باکاملترین وسایل روز دهم‌تیرماه‌زیر نظر آقای دکترهادی شفائیه تشکیل و نامنویسی میشود .

کاخ دانش

نادری نرسیده‌بچهارراه اسلامبول

آ ـ۱۲۰۰۶

کلاس حسابداری

دفترداری دوبل

زیر نظراستاد متخصص دهم تیرماه تشکیل میشود .

دراین کلاس شرکت‌کنیدوبلافاصله بامعرفی مادرشرکتها وادارات استخدام شوید .

کاخ دانش

نادری‌ـنرسیده بچهارراه اسلامبول

آ ـ۹۵۶۴

استخدام

دوره جدید کلاس نقشه‌برداری ۱۵ تیرماه تشکیل میشود .دانشجویان پس‌از کارآموزی واخذ دیپلم‌بامعرفی ما استخدام میشوند .صورت کسانی که قبلا استخدام شده‌اند در دفتر انجمن موجود است .

کاخ‌دانش

نادری‌ـ نرسیده بچهارراه‌اسلامبول

آ ـ۱۲۰۰۲

استخدام

درکلاسهای مجهز نقشه‌برداری

آموزش فرهنگ

که‌دوره آن پنج ماه می‌باشد نام نویسی کرده تاباحقوق هزار تومان ببالا استخدام شوید دوره نقشه کشی سه‌ماه می‌باشد چهارراه دروازه‌دولت روبروی خیابان سعد ی‌تلفن۶۹۴۹۵

آ ـ۱۲۱۰۸

دفتر فنی اتلانتیك

مالکین محترم اراضی اطراف تهران تسطیح اراضی بوسیله ماشین آلات سنگین نقشه برداری وتفکیك اراضی ساختمانی کشاورزی تهیه طرح قنوات و انهار وسیستم آبیاری کشاورزی نوین کوچه مقابل فروشگاه‌فردوسی تلفن ۳۶۹۲۵

۱ـ۳ آ ـ۸۵۴۱

یك شماره تلفن ۳ خریداری به تلفن ۶۹۶۹۰ مراجعه فرمائید .

آ ـ۱۲۰۱۰

دانش آموزان عزیز

دروس ریاضیات فیزیك وشیمی ، بطور خصوصی تدریس میشودبتلفن ۲۶۵۸۴ مراجعه فرمائید

۱ـ۲ آ ـ۹۰۳۱

مژده بعکاسان

فلاش برون مدل ۵۹ وآکراندیسور های جدید رسید شرکت نیالا خیابان شاه نبش بهرامی

۱ـ۱۰ آ ـ۱۱۹۷۸

تعویض شماره تلفن

یکدستگاه تلفن شماره ۳درخیابان سعدی را باشماره ۴یا۶ عوض می کنیم دارندگان با شماره ۶۷۰۴۲ مکالمه فرمایند

۱ـ۳ آ ـ۱۱۹۷۴

راهنمای پزشکی اطلاعات

دکترهای متخصص دربیماری اعصاب

دکتر حکیمی

رزیدنت سابق بیمارستان آلبرت انیشتین نیویورك دارای جدید ترین وسائل الکتریکی یونیزاسیون ـجریان گالوانیك جریان فارادیك ـ حمام الکتریکی اشعه تحت قرمز . اشعه ماوراء بنفش دیاترمی و سایر وسائل دیگر نشانی دروازه دولت روبروی‌پمپ بنزین تلفن ۳۳۶۰۲

دکتر رحمانی

از دانشگاه‌لندن خیابان پهلوی بالاتر از چهار راه امیراکرم تلفون ۴۵۱۱۴ پذیرائی .صبح وعصر

دکترهای متخصص درامراض زنان

دکتر مسعود امینی

معالج بیماریهای ـ داخلی ـزنان‌و کودکان با بیست و دوسال سابقه طبابت ـ معالجه قطعی بیماری‌های روماتیسم ـ سیاتیك ـ چاقی مفرط درداعصاب ـ فلج‌وسستی اعصاب بوسیله الکتروفیزیو تراپی باوسائل مدرن آلمانی اشعه ماوراء بنفش و مادون قرمز و ماساژ های طبی‌ـ شاهرضا ـ جنب سفارت هندوستان تلفن ۴۴۷۱۴

دکتر اخوان صادقی

بیماری های درونی ـ کودکان ـ پوست ـ مقاربتی سلسبیل چهارراه وثوق تلفن ۶۵۰۱۹

دکتر کیقباد کاوسی

متخصص بیماری های زنان زایمان مخترع تکنیك پلاستیکی برای درمان نازائی ازامریکا نشانی شاهرضامقابل ایرانشهر پذیرائی عصرها

متخصص بیماریهای جهاز هاضمه

دکتر رفیعی

از دانشگاه پاریس معده ـکبدـ روده ـ پذیرائی ۳تا ۸ بعدازظهر خیابان جامی اول کوچه پاریس .

دکترهای متخصص درامراض دهان و دندان

دکتر عبدالله امینی

دندان پزشك با سابقه ۳۵ ساله از اروپا مراجعت وکنافی‌السابق در مطب خود واقع در خیابان کاخ جنوبی‌چهار راه سزاوار اول کوچه محتشم از بیماران خود پذیرائی مینماید معالجه بیماران باوسایل مدرن و دستگاه های جدید کاملا تامین است .

تلفن ۴۴۸۶۶

پلی کلنیك

دکتر مجاهدی ـدکترصدیقی

رزیدنت سابق‌بیمارستانهای امریکا بیماریهای داخلی ـاطفال ـمقاربتی ترك تریاك وسایر مواد مخدره ـ ترك الکل

مجهز بدستگاههای رادیوسکپی‌ـ اثروسل تراپی (بخور پنی‌سیلین و غیره) دیاترمی

پذیرائی بعداز ظهرها و ایام‌تعطیل و شبها تا صبح

خیابان شاه روبروی مسجد سجاد تلفن ۴۹۵۲۶

آگهی حراج

اداره نقلیه سازمان برنامه تعداد ۴۶ دستگاه اتومبیل از نوع سواری ـ استیشن ـجیپ ـوانتـ کامیون موجود در انبار سازمان برنامه واقع درمحوطه کارخانه گود رون جاده مازندران را در تاریخ روز چهارشنبه شانزدهم‌تیر ماه ۳۸ ساعت هشت صبح از طریق حراج عمومی بفروش میرساند .

کلیه هزینه‌های متعلقه اعم ازمالیات وحق حراج وغیره بعهده خریدار بوده و بهای اتومبیل باید فی‌المجلس برداخت وخریدار اتومبیل خودرا از انبار خارج نماید .

طالبین میتوانند برای‌بازدید اتومبیل ها به محل بالا وجهت کسب اطلاعات بیشتری به‌اداره نقلیه سازمان برنامه واقع در خیابان استخر مراجعه‌نمایند

اداره نقلیه سازمان برنامه

۱ـ۲ آ ـ۱۲۰۴۸

آگهی مزایده

سازمان چای وزارت گمرکات و انحصارات مقدار ۷۳۳ تن چای‌داخله را از طریق مزایده بفروش میرساند. سپرده شرکت در مزایده صدی پنج نرخ پیشنهادی می‌باشد .پیشنهادات تاآخر وقت اداری روزشنبه ۱۹ر۴ر۳۸ قبول ودرساعت ۱۰صبح روز بعد در محل سازمان چای واقع‌در خیابان‌ارفع باز وقرائت خواهد شد .داوطلبان‌می توانند جهت دریافت شرایط مزایده واطلاع از تسهیلاتی‌که در اینمورد برای ورود چای خارجی در نظر گرفته شده بسازمان چای واقع در خیابان ارفع مراجعه نمایند .

وزیر گمرکات و انحصارات

دکترهای متخصص دربیماری‌های قلب

دکتر تیمور کلالی

متخصص بیماری‌های قلب‌ازدانشگاه پاریس خیابان شاه‌آباد عمارت ۱۰ طبقه پذیرائی بعدازظهرها

تلفن مطب ۳۴۱۲۲ منزل ۴۰۵۹۶

دکترهای متخصص درمجاری ادرار و تناسلی

دکتر شاپور صدری

خیابان سعدی بالای بیمارستان‌امیر اعلم روبروی هدایت تلفن ۳۲۳۹۲ پذیرائی ۴تا ۸ بعد از ظهر

دکتر محمد رضا مسند

رزیدنت سابق بیمارستانهای امریکا درمان قطعی بیماری های مقاربتی پذیرائی ۸ـ ۴ بعدازظهر اول سعدی ـ چهارراه دروازه‌دولت

دکتر دانشگر

امراض مقاربتی جلدی تناسلی و سستی امراض زنانه وزائی‌خیابان سپه مقابل پستخانه تلفن ۳۰۲۴۱۶

دکتر معانی

امراض مقاربتی‌ـمجاری‌ادرارامراض زنانه و سستی خیابان فردوسی‌مقابل بانك ملی ایران

دکترا ـ پولوسا

متخصص بیماری‌های مقاربتی‌ـمجاری ادرار وتناسلی پذیرائی صبح وعصر خیابان فردوسی شمالی‌مقابل خیابان کوشك‌کوچه صادق تلفن ۴۶۵۸۶

دکترهای متخصص درگوش و حلق‌وبینی

دکتر آزاد

متخصص گوش وگلو وبینی خیابان منوچهری کوچه ارباب‌جمشیدپذیرائی از ۴تا۸بعدازظهر تلفن۳۹۵۸۸ و ۳۹۵۸۴ صبح‌ها با تعیین وقت‌قبلی

پزشکان متخصص‌در جراحی پلاستیك

دکتر بحری

دانشیار دانشکده پزشکی متخصص جراحی زیبائی‌و پلاستیك خیابان سعدی روبروی پمپ بنزین تلفن ۳۰۳۴۸۹

دکترهای متخصص درامراض پوست

دکتر محققی

دانشیار دانشکده پزشکی پذیرائی از ۴ تا ۸ بعد از ظهر نشانی دروازه دولت روبروی پمپ بنزین تلفن ۳۳۰۰۹

درمان‌قطعی‌سوزاك‌تازه‌وکهنه

وضعف قوای تناسلی باوسایل‌جدید دراسرع اوقات بامخارج کم دکتر عباس جناب زاده دارای گوهینامه از دانشکده طب فرانسه خیابان منوچهری مقابل کوچه دبیرستان ژاندارك ۱ـ۲۶ آ ـ۶۶۰۳

قبل از خرید هرنوع لوازم عکاسی بفروشگاه نیالا سربزنید

خیابان شاه نبش بهرامی

۱ـ۱۰ آ ـ۱۱۹۷۶

فروشگاه‌آلادین‌خیابان نادری

تلفن ۴۳۰۰۷ آگهی پارت

۱ـ۲ آ ـ۱۱۴۲۴

دکتر رسولی

طبیب بیمه فرهنگیان و کارمندان دولت مطب خودرا به خیابان حشمت‌الدوله چهارراه‌گلشن جنب کلانتری ۱۱ انتقال داد

۱ـ۲ آ ـ۸۷۱۳

احتیاجات زندگی

آقای محترم

شما هرنوع سلیقه که در لباس پوشیدن داشته باشید فقط دوزندگی سلوك است که شمارا راضی و خوشحال میکند خوب است یکمرتبه امتحان کنید .

لاله‌زار کوچه‌مهران دوزندگی‌سلوك تلفن ۳۳۰۳۶

آرایش وزیبائی

سالن آرایش و زیبائی آلبا تلفن ۴۶۷۸۵ تحت نظر مادام هوانسیان و متخصص آرایش سرآلبا شاهرضا جنب لوان‌تور

بهترین عینك

عینك سازی‌رویال‌چهارراه مخبرالدوله کوچه نوشین

۱ـ۲۶ آ ـ۷۷۵۹

تعمیرات ومنازل

تعمیرات رادیو ـ رادیوگرام ـ ضبط‌صوت‌و یخچال تحت نظر مهندس تحصیل کرده اروپا در منزل تلفن ۳۰۳۱۲۴

فرش نقد واقساط

شرکت فرش رضا خیابان شاه جنب مسجد سجاد تلفن ۴۰۹۸۴

شرکت‌فرازنو

تهیه‌کننده نقشه های ساختمانی. منوچهری پاساژ ساعتچی تلفن ۳۰۲۶۰۱

تعداد ۱۰ دستگاه کولربك‌تن ساخت امریکا

بقیمت تجارتی فروخته میشود چون تعداد محدود است زودتر مراجعه فرمائید .

نشانی ـ خیابان نادری ـ فروشگاه الادین تلفن ۴۳۰۰۷

آموزشگاهها

آموزشگاه ربانی

آموزشگاه ماشین‌نویسی ربانی‌شاه‌ـ آباد از هرحیث مورد اطمینان است تلفن ۳۷۱۳۵

ماشین نویسی کشور

خیام مقابل پارك شهر بااسلوب ده انگشتی

رانندگی

میدانید اسلوب صحیح رانندگی‌و میکانیکی رادر کجا می‌آموزند فقط در هنرستان فنی پرستو گمرك شاهپور تلفن ۳۳۹۱۶

تعلیم رانندگی صحیح

هنرکده‌فنی رانندگی و میکانیکی‌را با آخرین متد علمی بشما می‌آموزد و تا گرفتن گواهی‌نامه رسمی‌بشما تعلیم می‌دهد .

هنرکده فنی روبروی چایخانه مجلس تلفن ۳۸۰۴۶

دفترخانه‌های درجه ۱

دفترخانه ۱۲۴ جلال زرین

خیابان سعدی روبروی ایران تور تلفن: ۳۲۱۶۵

دفترخانه اسنادرسمی ۱۳۹

رضا عاصم گرگان چهارراه معینیه تلفن ۲۵۸۳۴

دفترخانه اسناد رسمی درجه یك شماره ۷۹ بنصدی‌محمدامامی واقع در چهارراه سیدعلی کوچه حربری شماره تلفن ۳۲۹۴۹

تقویم اطلاعات

پنجشنبه دهم تیر ۱۳۳۸
« بیست و پنجم ذیحجه ۱۳۷۸
« دوم ژوئیه ۱۹۵۹
اذان صبح : ساعت ۳ و ۵۷ دقیقه
طلوع آفتاب : ساعت ۴و۴۹دقیقه
غروب آفتاب: ساعت ۱۹و ۱۸دقیقه

قابل توجه پزشکان محترم
THIOMEDON
HOMBURG
تیومدن: هرآمپول ده گرمی. تیومدن. هامبورگ آلمان
دارای دوگرم وهرقرص دارای نیم گرم. بیطوئین. خالص می باشد.
آ ـ ۱۲۰۵۲

کشیك امشب پزشکان

آقایان دکتر کاظم نجم آبادی: شاهرضا غربی چهارراه بیمارستان پهلوی تلفن ۴۷۳۲۳ـ دکتر محمد حسن‌رازانی :دوراهی یوسف آباد دکترخلیل رسولی (جراح) :امیر آباد خیابان نصرت جنب کلانتری ۱۹ تلفن۴۵۳۲۵ ـدکتر غلامحسین مهر علی: چهار راه سلسبیل تلفن ۶۶۶۶۰ ـ دکترکرامت اله فرهودی: خیابان شاهرضا پل چوبی تلفن ۳۸۵۱۰ ـ دکتر حسین حمید زاده قلهك خیابان دولت چه اوراه‌رستم آبادـ دکتر هوشنك بیضائی:قلهك خیابان دولت ایستگاه قنات تلفن ۸۱۹۱۰ دکترحسن فامیلی:خیابان‌شاه بیست متری‌اول دکتر هوشنك‌پزشکی سه‌راه امین حضورکوچه مهدوی‌تلفن ۵۱۸۵۳ ـدکترعلی اکبر شفانجات: تهران‌نو فرح‌آباد (کشیك داشم)

آقایان دکتر اسفندیار قرخانی : خیابان گرگان ایستگاه عظیم پور دکتر محمود علم آموز : میدان ۲۴ اسفند کوی بهرام .

فردا شب

آقایان دکتر حسن مافی :دوراهی یوسف آباد کوچه امیر شاهی مقابل سفارت اندونزی تلفن ۲۸۰۷۳ ـ دکتر حسین گلستانیان : خیابان خواجه نظام الملك ایستگاه مدرسه جنب داروخانه امینی .

کشیك امشب داروخانه‌ها

داروخانه امریکائی : چهارراه‌پهلوی
داروخانه میر انتهای شهباز
داروخانه سیما :خیابان نواب‌چهار راه شکوفه .
داروخانه ستاره :خیابان سیمتری
داروخانه شبانه روزی حشمت:خیابان شهباز روبری درمانگاه دریفوس
داروخانه شبانه روزی امریکائی مقابل درمانگاه دریفوس .
داروخانه محمدیان :خیابان ری‌جنب کوچه آبشار .
داروخانه شبانه روزی فرزادخیابان قلهك‌نزدیك داودیه مقابل‌ثبت‌قلهك
داروخانه وآزمایشگاه دکتر امینی (شبانه روزی) تلفن۹۱۹۸۸ ـنارمك ایستگاه دفتر بازار مرکزی
داروخانه زیبا : خیابان ویلاچهار راه پهلوی تلفن ۴۵۲۹۰
داروخانه کاخ خیابان کاخ جنب کوچه مشتاق
داروخانه سعادت کشور :خیابان اسکندری چهار راه اسکندری

کشیك امشب بیمارستانها

بیمارستا نهای مسمومین بیمارستان های شفا بحیائیان خیابان ژاله‌تلفن ۳۷۶۳۱ لقمان‌الدوله ادهم خیابان مخصوص پشت باغشاه تلفن۲۳۲۲۳ مجروحین بیمارستان‌های رازی‌در خیابان شاهپور وامدادی شیر و وخورشید خیابان مولوی باغ‌فردوس زایمان وعوارض زنانه بیمارستان های زنان پیچ شمیران و وزیری خیابان شیخ هادی وزایشگاه‌حمایت مادران ونوزادان خیابان پاستور و درمانگاه جنوب بنگاه حمایت مادر، خیابان مولوی درمورد احتیاج‌فوری بپزشك مقابل وزارت بهداری به وسیله آمبولانس به پزشك کشیك هدایت میشوید تلفن ۳۰۰۷۱

تلفنهای مورد نیاز

تلفن شهربانی ۳۰۰۸۴ تا۳۰۰۸۱
آتش نشانی ۴۴۴۴۳ ـ ۴۴۴۴۴
اداره راهنمائی ۲۰۳۶۱۴
نگهبانی پلیس تهران ۳۰۲۱۵۰
راهنمائی تصادفات ۳۰۲۸۲۵
فرودگاه مهرآباد ۴۱۱۷۳
شرکت تلفن : ۳۰۵۵۱۱
سازمان آب تهران ۵۱۰۰۰
نگهبانی برق ۴۳۱۷۸
شرکت بیمه بازرگانان ۲۴۰۰۰
بوتاگاز ـ سعدی ۵۲۲ ـ ۳۲۳۸۹
تجار تخانه خلیل ایران‌زاد ۳۷۰۶
فروشگاه ترمه چهاراه شاه۶۵۶۱۹
شعبه بازرگانی حاج سیدحسن‌احمد زاده وپسران کشتی رانی ۴۵۷۹۱
حرکت بار و کشتی رانی ۴۸۲۵

تلفنهای اطلاعات

تلفنخانه ۳۰۰۱۱ تا ۳۰۰۱۹ شعب
آگهی ها ۳۰۲۶۳۳ ـ ۳۰۵۱۰۸
سازمان شهرستانها ۳۰۵۰۶۷
سرویس حوادث ۳۰۳۵۶۹
کانون طوطی ۳۰۴۵۹۲
اطلا مات هفتگی ۳۰۴۸۷۸
اطلاعات بانوان ۳۰۳۳۱۳

نتیجه انتخابات هیئت مدیره

انجمن پرستاران دیپلمه ایران باینوسیله هیئت مدیره جدید راکه درخرداد ماه ۱۳۳۸ انتخاب شده‌اند باعضاء محترم معرفی مینماید .

بانو سعیده زاهدی (نگینی) رئیس انجمن- دوشیزه اعظم خلعت بری نایب رئیس- دوشیزه فاطمه صلصالی دبیر- بانو نویمزار تمرازیان خزانه دار- دوشیزه آذر دیاحی ناظم- دوشیزه مهری جامعی ناظم

آ-۹۰۹۱

دوشیزه فرح‌دانش خوشبو در سال تحصیلی ۳۸-۳۷ در کلاس اول دبستان مژده تهران بین ۳۶ نفر با معدل ۱۹٫۳۶ شاگرد اول شده‌است.

آ-۹۰۳۳

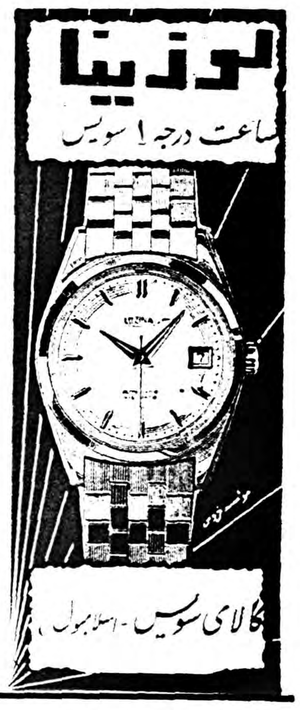

رادیو تلویزیون

دوره‌جدید کلاس رادیو تلویزیون باکاملترین وسایل روز ۱۰تیرماه تشکیل میشود.قبلانامنویسی نمائید .

کاخ دانش

نادری نرسیده بچهارراه اسلامبول

آ-۱۲۰۰۴

از فردا صبح

گوارا ترین نوشابه غیر الکلی جهان

(بابل آپ)

در اختیار شماست

جمعه خودتان را با نوشیدن بابل آپ شروع کنید

آزمایشگاه و کلینیک هورمون شناسی

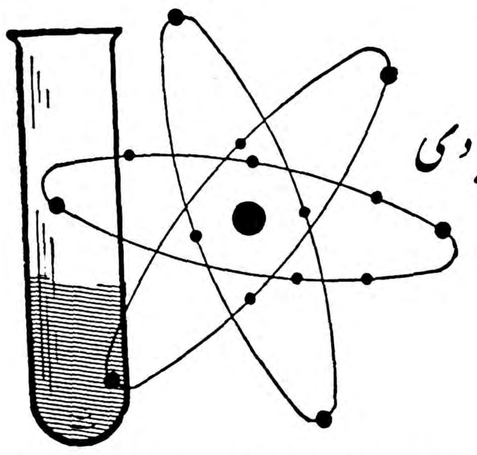

دکتر آژیر - دکتر دولت آبادی

استفاده از ید رادیواکتیو برای تشخیص و مداوای بیماریهای تیروئید + اندازه‌گیری ۱۷_ هیدروکس ستروئید ها + ۱۷ - کتوستروئیدها + استرادیول استریول . استرون + پرگنان‌دیول + پرگنان‌تریول . آلدوسترون + دهیدروایزوآندرسترون + آدرنالین. نورآدرنالین .

کلسترول + سدیم . پتاسیم .کلسیم (بافتومتر شعله‌ای) فسفر + فسفاتاز قلیائی واسیدی + P.H. خون + مواد قلیائی‌خون + مقدار پروتئین‌های خون‌و الکتروفورز . تعیین جنس سلولی وآزمایش‌کامل منی . تستهای مربوط بامراض غدد مترشحهٔ داخلی و قند .

آزمایشگاه و کلینیک هورمون‌شناسی برای مشورت در تشخیص بالینی و بیوشیمی امراض هورمونی آماده است

ایام هفته : از ۸صبح تا ۱۲ واز ۳ تا ۷ بعدازظهر

نشانی : خیابان پهلوی ، اول کوچه بیمارستان وزیری . تلفن ۴۰۷۴۳

آ-۹۰۹۷

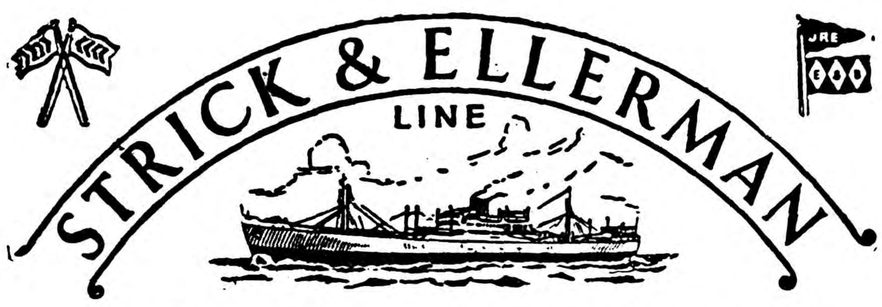

خط کشتیرانی استریك و الرمن

سرویس مرتب از انگلستان و قاره اروپا

حمل مستقیم

به

ایران و سایر بنادر خلیج فارس

کشتیها برای انگلستان وقاره اروپا بار قبول مینمایند وهمچنین برای بنادر دریای قرمز وبنادر دریای مدیترانه درسر راه بار قبول مینمایند
(بطور مستقیم یا غیرمستقیم)

برای تعیین نرخ‌کرایه و سایر مشخصات بآدرس زیر مراجعه فرمائید

FRANK.C. STRICK & Co. (BUSRAH) Ltd.
KHORRAMSHAHR BASRAH, BAGHDAD

OR TO THE JOINT BOOKING AGENTS —

S. DORABJEE & SON
DIRNIA BUILDING
3 AVENUE CHURCHILL. TEHERAN
(TELEPHONE : No. 45357)

S. A. LEVANT EXPRESS TRANSPORT (IRAN)
403. AV SAADI. TEHERAN.
(TELEPHONE : Nos. 34669, 37270)

OR TO
FRANK C. STRICK & Co. Ltd.,
12-20. CAMOMILE STREET.
LONDON. E.C.3

برنامه حرکت کشتیهای استریك والرمن از انگلستان به خرمشهر

	نام کشتی	تاریخ خروج	تاریخ ورود
از لندن	تانگستان	۲ ژوئیه	ورود به‌خرمشهر ۲۵ اوت
	بالتستان	۱۸ ژوئیه	» » » ۲۸ اوت
	نگارستان	اوایل اوت	» » » نیمه‌اول سپتامبر
	سربستان	اواسط اوت	» » » » » »
از لیورپول	رجستان	۲۵ ژوئن	ورود به‌خرمشهر ۲۶ ژوئیه
	سیتی‌اف روچستر	۹ ژوئیه	» » » ۸ اوت
	فلورستان	نیمه دوم ژوئیه	» » » نیمه دوم اوت
	گرجستان	نیمه اول اوت	» » » نیمه‌اول‌سپتامبر
از منچستر	دن وای برن	۳۰ ژوئن	ورود به‌خرمشهر اوایل سپتامبر
	مورستان	اوایل اوت	» » » اواسط اکتبر
از گلاسکو	مورستان	بارگیری راتکمیل میکند درمنچستر	—
از کاردیف	مورستان	بارگیری راتکمیل میکند درمنچستر	—
ازآنتورپ	بالتستان	بارگیری را تکمیل میکند درلندن	—
	نگارستان	بارگیری را تکمیل میکند درلندن	—

آ - ۱۱۹۸۸

اتوماژیك **پیراهنی** که احتیاج به‌اطو ندارد

شرکت سهامی میلیون جاده تهران نو - ایستگاه کارخانه پیراهن تلفن ۹۱۸۳۱

عمده فروشی: نصیرزاده - سرای منصوری - تهران

فروشگاه: جنرال‌مد ، کوچه‌برلن - مغازه پیراهن ومغازه‌سوسن ، لاله‌زارنو مغازه پلازا ، مقابل کافه‌شهرداری وکلیه فروشگاههای معتبر

شهرستانها: فروشگاه ستاره آبی ، آبادان - حسن محمدیان ، اهواز مغازه پروانه ، کرمانشاه - مغازه مقامی ، گنبدکاوس

از سایر شهرستانها نماینده می‌پذیریم

قبول داوطلب برای دانشکده خلبانی

۱- مقررات اخذ داوطلب جهت دانشکده خلبانی نیروی هوائی.

الف -داوطلبان دوره تعلیمات نظامی و مقدماتی را در ایران و دوره خلبانی را در یکی از کشور های خارج طی خواهند نمود.

ب- داوطلبان باید واجد شرایط زیرین باشند .

۱- تابعیت ایران .

۲- حداقل سن ۱۸ و حداکثر آن ۲۳ سال .

۳- دارا بودن سلامت مزاج (حداقل قد ۱٫۶۰ متر و متناسب قد و محیط‌سینه‌ووزن)

٤- نداشتن سابقه بد .

٥- دارا بودن دیپلم ششم دبیرستان (رشته‌ریاضی یاطبیعی) . (آشنائی بهزبان انگلیسی مقدم است).

٦- سپردن تعهد خدمت و تضمین بمبلغ ۵۰۰۰۰۰ ریال طبق قوانین جاریه ارتش .

ج- حداقل تحصیل دوسال و دانشجویانی که دوره دانشکده‌خلبانی را با موفقیت طی نمایند بدرجه ستوان دومی مفتخر و از مزایای افسران دانشکده دیده بهره‌مند وترفیعات بعدی آنان تابع قانون استخدام نیرو های مسلح شاهنشاهی خواهد بود .

د- کلیه هزینه تحصیلی و زندگی بعهده نیروی هوائی‌میباشد .

هـ- در طول طی دوره مقدماتی و خلبانی دانشجویان معادل‌چهار هزار (٤۰۰۰) ریال به عنوان مدد معاش تحصیلی و از بدو شروع‌پرواز ماهیانه مبلغ دو هزار (۲۰۰۰) ریال دیگر به‌عنوان سختی خدمت دریافت خواهند نمود .

و - در طول مدت طی دوره خلبانی درخارج از کشور دانشجویان از فوق‌العاده تحصیلی خارج از کشور طبق مقررات استفاده خواهند نمود.

ز- نیروی هوائی درمورد کسانی که‌موفق به خاتمه دوره‌واخذ گواهی نامه خلبانی نگردند هیچگونه تعهد استخدامی نخواهد داشت .

۲- محل ثبت نام و مدارك لازم

داوطلبان خارج از مرکز برای ثبت نام با در دست داشتن گواهی قبولی شش ساله ریاضی یاطبیعی دبیرستان و عین شناسنامه با سه قطعه عکس و عدم سوء پیشینه به‌ستاد لشکر - سپاه یا گروه هوائی در صورتی که در آن محل می‌باشد مراجعه وثبت نام نمایند .

- داوطلبان با هواپیمای مسافری نیروی هوائی شاهنشاهی بطور رایگان بمرکز اعزام میگردند .

- در مدنی که در تهران آزمایش پزشکی مجدد و آزمایش هوش و استعداد ازآنها به عمل می آید نیروی هوائی تسهیلاتی برای زیست آنها در مرکز فراهم خواهد نمود (غذا و محل‌خواب‌درنیروی‌هوائی برای‌انها تامین میشود) وچنانچه از آزمایشات مردود گردند بطور رایگان آنانرا به محل مربوطه عودت خواهد داد .

۳- در مرکز داوطلبان میتوانند برای ثبت نام ازساعت ۸تا ۱۲ به نشانی زیر مراجعه‌نمایند :

نشانی - تهران - خیابان شاهرضا -اوایل‌جاده کرج -چهار راه بیمارستان پهلوی ستاد نیروی هوائی . رکن یکم .

آ-۱۱٦٦۰ ۲-۳

لاستیک **هنلی** تی.تی.

مخصوص اتوبوسهای تندرو وکامیونهای سنگین درجاده‌های ناهموار

نماینده انحصاری در ایران

خیابان سعدی ٤٦۲ جنب بانک اعتبارات - تلفن ۳٤٤۰۱

آ- ۱۲۱۵۲

اطلاعات اقتصادی

مسائل روز

محله مانهاتان تهران !

در این هفته ماکت خانه‌ها و آپارتمان های عظیمی که می‌بایست در محله قدیمی عرب ها و پامنار و مروی و عودلاجان و یهودی‌ها ساخته شود از طرف بانك رهنی انتشار یافت . بموجب این ماکت کلیه محله های قدیمی مرکز شهر باید در هم ریخته شود و حتی خیابان های آسفالته این محله را که (به‌علت سست بودن زمین‌ها) مبالغ گزافی برای احداث آن صرف شده از میان برود ساختمان‌ها و محلات کاملا نوی جای آنرا بگیرد معذلك در چند روز اخیر نه قیمت‌خانه‌ها در این محلات تنزل یافته و نه ساکنین این محلات از آینده خود نگران شده‌اند .

اتفاقا مدیر عامل بانك رهنی در اوایل هفته مطالبی در باره‌این پروژه اظهار داشت که علت عدم توجه مردم و عدم تاثیر روحی‌انتشار ماکت زیبای محله مانهاتان آینده تهران‌را روشن کرد . مدیر عامل بانك رهنی گفت : این ماکت فقط یك طرح است و برای اجرای آن اولا باید طرحهای دقیق‌تری تهیه شود و ثانیا اعتبار لازم فراهم گردد .

باین ترتیب تجدید ساختمان محلات قدیمی و «احداث خانه برای ۳۰۰ هزار نفر » نیز دچار سرنوشت سایر پروژه های خانه سازی میباشد که تاکنون از طرف موسسات و سازمان های مختلفه دولتی طرح شده .

یکی از ظرفا اظهار میداشت که اگر تمام خانه‌هائی که وعده ساختمان آن از طرف‌مقامات مختلف در چند ساله‌اخیر داده شده ساخته شده بود الان محیط‌تهران از قزوین و قم هم گذشته بود .

مطالعه آرشیو مسکن اطلاعات و مطالبی که در باره خانه سازی وتهیه مسکن در طی چند سال اخیر از طرف مقامات مسئول اظهار شده نظیر یك داستان فکاهی پرآنتریك قوی انسان را بخود مشغول میسازد. در این پرونده ها ارقام صدهزار و نیم میلیون ومیلیون خانه زیاد به چشم میخورد. محلات‌مدرن‌وبزرگ که همه دارای انواع‌واقسام وسائل جدید زندگی است ـ بر روی کاغذ ساخته شده و برای میلیون‌ها نفر از مردم برخانه ، خانه تهیه‌گشته ولی در سایر اوراق همین پرونده‌ها میبینیم که هزینه مسکن هفته‌بهفته بالا میرود وبالاترین رقم ترقی هزینه زندگی مربوط بمسکن است که تنها در ظرف یکسال ۲۸ در صد ترقی یافته . همین پرونده‌ها حکایت دارد که مردم برای اتمام ساختمان های نیمه تمام خود باید ماه‌ها در کریدورهای بانك‌های اعتباری ساختمانی رفت وآمد کنند و زجربه‌بینند و از کارخود بیکار شوند واگر جزء گروه خوشبخت استفاده کنندگان از اعتبارات ساختمانی باشند علاوه بر مخارج گوناگون صدی دوازده نیز ربح بانك ها بدهند .

او راق دیگر همین پرونده‌ها حاکی است که نرخ مصالح ساختمانی نیز بسرعت روبترقی است و در همان هنگام که وعده تامین مسکن برای افراد برخانمان داده میشود افراد متوسط که خود با فروش فرش و اثاث خانه موفق بخرید یك قطعه زمین و شروع ساختمان شده‌اند بعلت ترقی مداوم مصالح ناچار گشته‌اند که کار ساختمان را تعطیل کنند و دچار سرگردانی شوند .

آیا باین ترتیب انتظار دارید که مشکل مسکن حل‌شود ؟ وآیا واقعا میتوان امیدوار بود که با مصاحبه و تهیه ماکت های زیباو طرح محله‌هائی نظیر مانهاتان و انتشار آن در جراید مشکل مسکن از میان برود ؟

این نوع روش‌ها نه فقط کوچکترین کمکی به حل مشکل نمیکند بلکه موجب نارضائی مردم و یاس ایشان میشود . مطالعه وضع مسکن وفعالیت های مربوط بآن در سالهای اخیر نشان میدهد که نه فقط کمکی برای حل این مسئله نشده بلکه روز بروز مشکلات تازه تری بر سر راه سرمایه گذاری های خصوصی ایجاد گشته که‌ازآن‌جمله لغو معافیت های ساختمان خانه ومراجعه‌سازمان های دولتی ببازار مصالح وعدم تثبیت نرخ مصالح و اقداماتی نظیر آنرا میتوان یاد کرد .در این باره باز هم صحبت میکنیم .

مهدی بهره‌مند

گرمای شدید در منطقه نفتی سافایر

گزارش تحقیقات اولیه ومطالعات کارشناسان بکانادا ارسال گردید

بقرار اطلاع شرکت نفت ایران کانادا «سافایر» عملیات مقدماتی خودرا در حوزه قرار داد قسمتی از بخش سد نفتی درساحل خلیج فارس بپایان‌رسانده ونیجه‌آزمایش های مختلف و تجسسات و تحقیقات مقدماتی رابمرکز شرکت درکانادا ارسال کرده‌است . تامطالعات‌لازم بعمل آمده و نتیجه روشن شود .

صبح امروز آقای مهندس‌مخاطب رفیعی مدیر عامل ایرانی شرکت نفت «ایران کانادا» گفت کلیه اقدامات نقشه برداری وعکس‌برداری هوائی‌وعملیات گراوری‌قدمی برای تشخیص وضع طبقات داخلی‌زمین ازطرف مهندسین و متخصصین کانادائی وایرانی شرکت درعرض ماههای گذشته بپایان رسیده . و نتیجه این مقدمات بزودی‌از طرف متخصصین مرکزی شرکت اعلام خواهد شد .

مدیر عامل ایرانی شرکت نفت ایران کانادا ادامه داد .

فعلا گرمای طاقت فرسای این منطقه مانع از بعضی‌اقدامات دیگر میباشد ولی‌شرکت‌نفت‌ایران‌کانادا اقدامات خودرا بهیچوجه تعطیل نمیکند وامید میرود‌در ظرف‌ماههای آینده پس از اعلام نتیجه مطالعات محل حفر اولین ماده اکتشافی‌نفت در حوزه قرار داد ایران کانادا تعیین شده و اقدام به حفاری چاه بشود .

تنزل گندم و جو

گندم و جو در کرمان گران تر از همه شهرستان های دیگر است

متوسط نرخ عمده فروشی کالاهای کشاورزی هفته گذشته در نقاط مختلف باین شرح‌بوده است :

گندم- بیشتر ثابت ویادرتنزل و باین شرح بوده‌است تهران ۶رشت ۵ زنجان وتبریزورضائیه ۵ر۵ کرمان ۷ر۵ زاهدان ۸ر۶ زابل۶ مشهد ۷ر۶ اصفهان ۲ر۶ ساری ۵ر۴(ساری ارزانترین کرمان گرانترین)

جو- مانند گندم باین شرح‌بوده است :

زنجان وتهران وزاهدان ۴رشت وزابل ورضائیه واصفهان ۵ر۳تبریز ۷ر۳ کرمان ۵ زاهدان ۴ ساری ۴ر۲ (کرمان گرانترین ساری ارزانترین)

برنج- برنج صدری بیشترثابت‌و باین شرح بوده است: تهران‌ورشت ۵ر۱۸ زنجان ۲۲ کرمان ۳۹زاهدان ومشهد ۲۳ زابل ورضائیه ۲۵ اصفهان وساری ۱۸ (ساری‌ارزانترین کرمان گرانترین)

پنبه- دربیشتر نقاط نرخ پنبه‌بومی ثابت وباین شرح‌بوده است:

تهران ورضائیه ۳۵ زنجان‌وزاهدان وزابل ۳۳ تبریز ۳۲ اصفهان ۳۱ (تهران‌گرانترین اصفهان‌ارزانترین)

پشم- پشم ناشور الوان بیشترثابت ویادر تنزل وباین شرح‌بوده‌است:

تهران ۴۰ رشت ورضائیه ۴۵تبریز ۴۶ کرمان ۶۲ زاهدان و اصفهان ۴۸ مشهد ۴۳ ساری ۴۰(تهران و ساری ارزانترین کرمان‌گرانترین)

روغن- روغن دراکثرنقاط درترقی وباین شرح بوده است :

تهران ۱۳۸ رشت۱۵۵ زنجان ۱۳۰ تبریز ۱۲۵ کرمان ۱۳۵ زابل۱۱۰ مشهد ۱۶۵ اصفهان ۱۳۷ رضائیه ۱۰۶ (مشهد گرانترین رضائیه ارزانترین)

گوشت- گوشت گوسفندبیشتر ثابت وباین شرح بوده است:

تهران ۴۵ رشت ۵۰ زنجان ۵۲ تبریز ۴۵ کرمان ۵۰ زابل ۴۰ مشهد ۶۰ اصفهان ۴۶ رضائیه ۴۰ ساری ۶۰ (مشهد گرانترین‌رضائیه ارزانترین)

افزایش صادرات ایران بانگلیس

صادرات خشکبار ـ پوست و مواد خام حیوانی ونباتی افزایش قابل توجه یافته است

طبق آخرین آماری که وزارت بازرگانی انگلیس درلندن منتشر نموده نسبت بسال گذشته صادرات ایران بانگلستان معادل ده میلیون لیره‌افزایش یافته وجمع آن‌درپنج ماه اول سال جاری مسیحی به۵ر۲۷ میلیون‌لیره رسیده. دراینمدت‌واردات ایران از انگلستان بالغ بر ۳۴۰ر۱۸ لیره گردید که ۷۵۰ر۰۰۰ لیره بیش از رقم ماه های مشابه پارسال است .

مهمترین افزایشی که درصادرات ایران دیده میشود درقسمت مواد نفتی است. صادرات پنبه ایران‌به انگلستان در سال جاری به ۱۳۰ر۱ لیره رسیده وعلاوه بر این صادرات خشکبار از ۴۷۷ر۰۰۰ به ۷۳۵ر۰۰۰ وپوست از ۱۲۹ر۰۰۰ به ۱۶۴ر۰۰۰ ومواد خام متنوع حیوانی و نباتی از ۱۵۹ر۰۰۰ به ۱۹۲ر۰۰۰ لیره افزایش یافته است .

واردات ایران نیزبنوبه به نسبت توسعه اقتصادی کشور فزونی‌یافته بطوریکه ماشین آلات‌غیرالکتریکی از ۴ر۹۰۰ر۰۰۰ لیره در پنجماه اول ۱۹۵۸ به ۵ر۵۵۰ر۰۰۰ لیره ترقی نموده که‌ازاین‌مبلغ ۸۳۳ر۰۰۰ لیره موتور های احتراقی و۳۰۳ر۰۰۰ ماشین آلات کشاورزی میباشد.

واردات ماشینهای الکتریکی‌معادل ۱ر۷۰۰ر۰۰۰ لیره بوده است.

واردات وسائط نقلیه زمینی‌وهواپیما بحدنصاب جدیدی‌معادل ۳ر۳۰۰ر۰۰۰ لیره رسیده که درحدود ۱۵۰ر۰۰۰ لیره بیش ازهمین دوره درسال گذشته است .

این رقم شامل ۹۷۰ر۰۰۰ لیره کامیون و۵۸۸ر۰۰۰ لیره دوچرخه میباشد .

ملخ دریائی

خسارتی وارد نساخته است

وزارت کشاورزی اطلاع میدهد که ملخ دریائی در خوزستان خسارتی بمزارع‌وباغات وارد نساخته‌است مبارزه با این ملخ هفته گذشته در خوزستان خاتمه یافت .

افزایش زمینه گوجه فرنگی

گوجه فرنگی از اطراف تهران وارد بازار شد و نرخ آن بده ریال رسید

امروز بازار تره بارگرم بود و مرتبا تره بار ازنقاط مختلف کشور بطهران حمل میگردید. امروز هم زمینه گوجه فرنگی درمیدان زیاد بود ومظنه آن نسبت بروز گذشته تنزل کرد. مظنه تره بار دربازار عمده فروشی بشرح زیر میباشد:

خیاردانه‌ای ۳۰ تا۶۰ دینارورامینی ۵۰ تا۷۵ دینار خیار شمیرانی۴۰ر۱ دینار تا۵۰ر۱ ریال کدو۲۵ تا۴۰ دینار دولابی ۵۰تا۸۰ دینار بادنجان ورامینی ۱تا۲۵ر۱ ریال گوجه فرنگی ورامینی ۱۰تا۱۵ ریال سیب قندك ۴ ریال سیب قرمز ۱۰تا۱۲ ریال نخودکرج ۱۵تا۱۸ ریال لوبیای کرج ۸ریال لوبیای‌امریکائی ۹ ریال هویج تازه ۳تا۶ ریال گرمك ۶تا۱۰ ریال زردآلو ۱۲تا۲۵ ریال آلبالو ۸تا۱۱ ریال سیب زمینی تازه اسلامبولی ۴تا۶ ریال گیلاس ۲۰ تا۲۵ ریال گوجه درختی ۶تا ۱۵ ریال پیاز تازه ۳ریال کهنه ۶ ریال هندوانه ۸ ریال غوره ۷ریال کلم ۱۵ ریال چغندر فرنگی ۴ ریال انگور یاقوتی ۱۲تا۲۰ ریال بامیه ۴۰ ریال هلو ۶تا۲۰ ریال طالبی ورامینی ۱۰تا۱۴ ریال‌اصفهانی سبز ۵تا۶ ریال فلفل سبز ۲۰ریال فلفل سبز دلمه‌ای ۴۰تا۵۰ ریال

ادامه تنزل گوجه فرنگی

امروز بازار تره بار همچنان درروفق بود و بمقدار زیاد تره بار بمیدان حمل میشد و در چند روز گذشته‌تا کنون حمل تره باربمیدان رو بافزایش گذارده است و مظنه بیشتر اقلام‌تره‌بار در میدان ثابت ومانند روز گذشته بود و امروز هم مظنه گوجه فرنگی تنزل داشت ومظنه گوجه فرنگی در میدان کیلوئی ۸ تا ۱۳ ریال بادنجان ورامینی دانه‌ای ۷۵ دینار تا ۱ ریال بادنجان قمی ۲ ریال انگور یاقوتی کیلوئی ۱۲ تا ۱۸ ریال بود .

کارخانه بزرك چوب بری‌در جنگلهای گرگان

دونفر ازمتخصصین امریکائی شرکت بین‌المللی عمران که‌جهت بازدید ازجنگلهای بایران آمده‌واز جنگلهای گرگان بازدید کرده‌اند جنگلهای‌مزبور رابرای بهره برداری مفیدتشخیص داده‌اند قراراست طرح ایجاد یك کارخانه بزرك چوب‌بری‌در این منطقه تهیه شود .

انتصابات سازمان برنامه

آقای مهندس زاوش بریاست هیئت مدیره شرکت سهامی کل معادن ذوب فلزات ایران

آقای مهندس‌ایروانی بریاست‌هیئت مدیره شرکت سهامی مصالح‌ساختمانی و آقای مهندس زنجانی بسمت مشاور عالی سازمان برنامه منصوب شدند

بازار و مسئله تشویق صادرات

تجار معتقدندکه بعضی مقامات دولتی تشویق صادرات را نوعی کمك خصوصی تلقی میکنند

بازار تهران امروز وضع‌عادی داشت .وزیر جدید بازرگانی در مصاحبه هفته قبل خود در مورد تشویق صادرات‌تذکرات امیدبخشی داد . یکی از تجار در این زمینه گفت تشویق صادرات در تمام دنیا معمول است و اقدامات‌کشورهائی نظیر آلمان در اروپا و امریکای شمالی درقاره جدید و ژاپن در آسیا نمونه‌های لزوم تشویق‌صادرات است ولی با آنکه مابسیاری از قوانین مالیاتی و تجارتی خودرااز این‌کشورها اخذکرده‌ایم در مورد صادرات که جنبه حیاتی دارد از آنها پیروی نمیکنیم ووضع‌صادرات بسیار مغشوش است دولت باید در صادرات‌کشور نظارت دقیق نماید وباکمك‌های ذیقیمت وجوائز لازم میزان صادراترا افزایش دهد ولی اهمیت این‌مطلب حتی‌برای‌بعضی‌از مقامات موثردولتی و مجلس هم محسوس نیست وتشویق صادرات رانوعی کمك خصوصی به تاجر تلقی میکنند وبهمین علت تسهیلاتی فراهم نمی‌کنند وبازار امیدوار است که وزیر جدید باین فکرجامه عمل بپوشاند . بازار قماش نخی و ابریشمی هر دو راکد است وباوجودیکه فصل قماش ابریشمی فرارسیده معهذا قماش ابریشمی بازار راکدی دارد زیرا زمینه آن زیاد وخریدار کم است مظنه‌ارقام مختلف قماش ابریشمی بشرح‌زیر است : سلك فشاری یاردی ۲۶تا ۵ر۲۶ ریال سلك ساده ۵ر۲۵ ریال تافته ۱۹ ریال فیبرن رنگی ۲۹ریال ساتن ساده ۵ر۲۸ ریال گلداره۵ر۲۸ ریال ژرژت‌ساده ۲۲ ریال گلدار ۲۸ریال قماش نخی نیز بازارخوبی ندارد قیمت ارقام آن بشرح زیر است : چیت رقم ۳متری ۵ر۱۲ تا ۱۳ ریال ساتین ۵ر۲۰ تا ۵ر۲۶ریال چلوار ۱۶تا۲۵ ریال است .

۳۳ میلیون ریال وام کشاورزی در ۴ استان و ۲۱ شهرستان

از طرف بانك کشاورزی در بهمن ماه سال ۳۷ در استانهای ۸ و ۷ و ۹ و۱۰ و در ۲۱ شهرستان ۱۰۰ر۰۲۸ر۲۱ ریال وام کوتاه مدت و۷۰۰ر۰۷۶ر۱ ریال وام متوسطالمدت و۰۰۰ر۹۷۴ر۱ ریال وام طویل‌المدت داده شده که جمع آن بالغ بر ۱۰۰ر۷۶۹ر۳۳ریال میشود.

بهلر

شرکت سهامی خشکه و فولاد تهران

خیابان خیام ـ شمال پارك شهر

تلفن ۳۰۴۵۷۱ ـ ۳۰۴۵۷۲ ـ ۳۰۴۵۷۳

اگر کولر آنتار راهی بجهنم باز کند آنجا را بهشت خواهد کرد

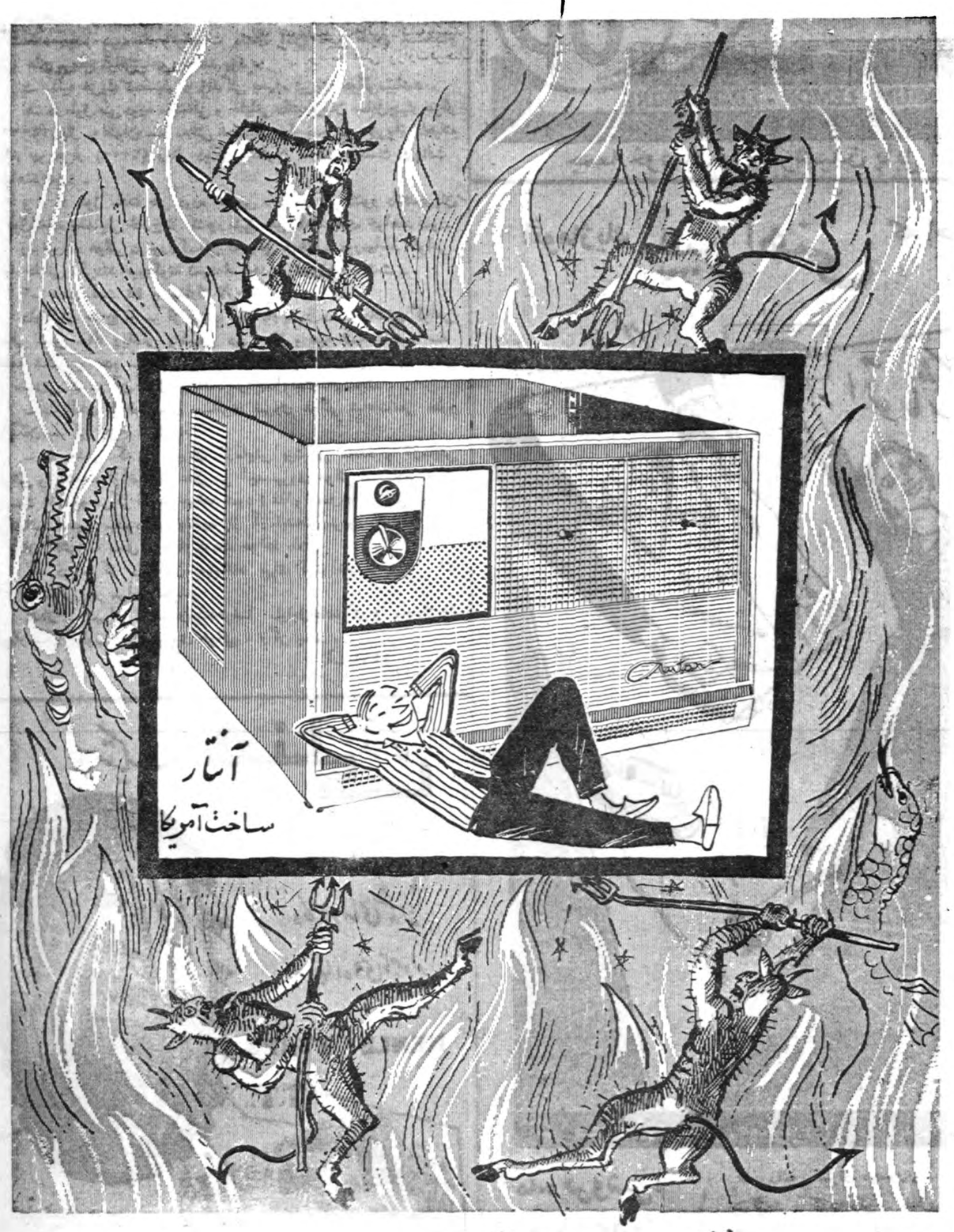

نماینده انحصاری شرکت سهامی تاج تهران ـ خیابان بوذرجمهری سرای امید تلفن ۲۲۷۶۷

کاپری

یک نام مشهور بین‌المللی در صنعت یخچال سازی آمریکا

پارتی دوم یخچالهای کاپری ساخت آمریکا بظرفیتهای ۹ ـ ۱۰ ـ ۱۲ ـ ۱۳ ـ ۱۴ ـ ۱۹ فوت که انتظارش را داشتید رسید

نماینده انحصاری : شرکت سهامی تاج تهران خیابان بوذرجمهری سرای امید تلفن ۲۲۷۶۷ آ ـ ۱۲۱۳۶

کرسی آزاد

بیش از یکهفته است که ازعلاقمندان به ستون کرسی آزاد تقاضا میشود از ارسال نامه برای‌ما خودداری کنند زیرا تعداد نامه های‌رسیده آنقدر زیاد است که درج همه آنها بیش از یك‌سال طول خواهد کشید. متاسفانه هنوز عده‌ای از خوانندگان عزیز با ارسال نامه ماراشرمنده میکنند زیرا بدون شك موفق بدرج نامه های این‌دسته از خوانندگان نخواهیم شد .

ضمنا باطلاع میرسانیم که دراین هفته‌شما رادر جریان نتیجه‌گیری کلی‌این بحث قرار دادمو بحث جدید خودرا تحت عنوان **دفاع ازسینمای ملی ایران افتتاح خواهیم کرد.**

همه مقصرند

فرهنك، اجتماع وخودمان

سطر آخر تصدیق ودیپلم و لیسانس باین جمله ختم میشود . «این گواهی‌نامه باواعطاءمیشود تااز مزایای قانونی آن بهره‌مند گردد».

اکنون کم‌وبیش این جمله از گواهینامه‌ها حذف میشود بـرای اینکه از مزایای آن لابدبهره‌مند نگردند.

ولی درمقابل چه‌فکر کرده‌اند؟ نمیدانم...

فکر می‌کنم اگرارزش تحصیل درمشاغل آزاد مورد توجه قـرار گیرد بتعداد زیاد ازعده بیکاران دیپلمه ولیسانسیه کم میشود. مثلا چه‌عیب دارد همانطور که بـرای تاسیس یك داروخانه بایستی مدیر آن دکترداروساز وواجدشرایط باشد تاوزارت بهداری اجازه‌تاسیس آنرا بدهد، مثلابرای کسب‌هائی‌از قبیل قنادی ،لبنیات فروشی،اغذیه فروشی ،کافه‌ها، چلوکبابیها و امثال آنها نیزارائه دیپلم اجباری باشد؟

نتیجه این عمل ازهرجهت‌درخشان وقابل توجه می‌باشد.

«فخرالدین مطیعی- دبیردبیرستان های هدف»

همه مقصرند

دردبستان ودبیرستان محفوظاتی به‌ذهن سپردم که‌توانستم بااستفاده

ایجادازاین جوان‌سلب شده‌است و برخیل طفیلی های‌اجتـماع افزوده گردیده است چرااین جوان‌طفیلی بارآمده ؟آیا خلقت اواینطورایجاب میکرده ؟آیاتقدیرنویس برایش‌مقدر کرده؟ نه.هیچ‌یك ازاینها نیست ، بلکه ضعف دستگاه فرهنگی مسبب آن است اصولا درهای مدارس را تخته‌کنید وبجای‌آن مدارس حرفه‌ای باز کنید امروز دنیا، دنیای‌موشك است، عصر تسلط بشربرفضااست، از «کارمندسازی» بپرهیزید .امسال هشت‌هزار نفربرعده دیپلمه‌های کشور اضافه میشود ، آیابرای این‌عده فکری شده‌است ؟بهتراست کـه مدارس فنی‌ایجاد شود تـاسالیانه هشت‌هزار نفرکارگر فنی ومبتکر تحویل جامعه گردد .

«حسن جوادی رحیم‌آبادی»

دستگاههای تربیتی مقصر نیستند

بعقیده نگارنده دستگاههای تربیتی روش تعلیم و تربیت ،برنامه و کتاب عواملی می‌باشند که دربی‌ریزی بنای خوشبختی ویابدبختی جوانان می‌توانند نقش بسزائی داشته‌باشند ولی اگر برنامه فعلی وزارت‌فرهنك را بکلی تغییرداده ،اصول تعلیم و تربیت‌را براساس آخرین روشهای تربیتی بگذارند و عالیترین کتب

دفاع ازسینمای ملی ایران

بحث آینده ما خواهد بود

درشماره‌های قبل توضیحات لازم دراین خصوص داده شده است

ازآن دردانشکده کشاورزی اهواز قبول شوم. حالا چقدر من ودوستان تحصیلیم از ناقص بودن وسایـل دانشکده رنج دیدیم بماند. پس‌از خاتمه تحصیل درسازمان برنامه شغلی بمادادند که آنرا هم‌بزودی ازدست ماگرفتند ویکی دونفری توانستند بکار ادامه دهند که‌اصلا باتحصیل آنها هیچگونه مناسبتی ندارد.

اگر ازبنده سئوال شود مقصر کیست؟ باصراحت لهجه خواهم گفت: همه... بلی همه مقصریم.

اول فرهنك مقصر است کـه ماموش‌های لاستیکی ساخته و پرداخته دست‌او هستیم ومارا عاطل وباطل وپشت‌میزنشین بار می‌آورد.

دوم خود مامقصر هستیم که‌وقتی می‌بینیم استعداد درس‌خوانـدن نداریم دنبال کار نمی‌رویم. وخیابان گردمیشویم.

سوم اجتماع مقصراست که‌اولین سنك تفرقه رابین افراد می‌اندازد.

«عباس ملك‌آراء مهندس کشاورزی»

تفاوت زیاد

علت بیکاری وسرگردانی افراد تحصیل کرده دراین مملکت به واسطه تفاوت زیادی است که‌بین محیط مدرسه وخارج از آن وجود دارد .محصل تاوقتی تحصیل می کند، اززندگی چیزی نمی‌داند و وقتی وارداجتماع میشود ، وحشتی سراسر وجودشرا فرا می‌گیرد.

بطور کلی بواسطه وارد نبودن‌عده زیادی از معلمین به اصول تعلیم و تربیت جوانان ایرانی در مدرسه چیزی یاد نگرفته ودر اجتماع‌نیز سرگردان میمانند.

«جمشید محمدی»

درهای مدارس‌را تخته‌کنید !

من‌یك‌جوان دیپلمه ونماینده و مظهرجوانان دیپلمه کشور هستم جوانی که ازتحصیل‌دوازده ساله‌خود بجزیك ورقه بی‌ارزش بنام «دیپلم» چیز دیگری ندارد. قدرت ابتکارو

توسط ماهرترین مربیان تدریس شود ،فکر پشت میزنشینی‌ازجوانان دور خواهد شد ؟

تنها سازمانهای تربیتی پشت میزنشین بارنمی‌آورند ،بلکه عوامل محیط، عادات و آداب ،قیود اجتماعی‌و اخلاقی وغیره نیز دراین‌مورد تاثیر دارند .

سازمانهای دولتی مملکت بایستی تسهیلات لازم رابرای جوانان فراهم آورند تاآنان بکارهای تولیدی بپردازند .

«رضاایزدی»

سراب

سال‌ها پیش وقتی که‌پشت میز کلاس نشسته وبه‌آینده فکر می کردم ،باخود میگفتم بیشك آینده زیبائی درپیش خواهیم داشت زیرا درس خوانده وترقی خواهیم کرد. دیپلم یالیسانس شده ودرزندگی موفق خواهیم شد ولی اینك پس‌از گذشت ده‌سال می‌بینم آنچه راکه من «آینده درخشان» میدیدم‌سرابی بیش نبود.

آموختن ده‌هاجلدکتاب وتئوریهای خشك فیزیك وشیمی وتئوریهای جبرو مثلثات بدون تجربه عمـلی حتی یك پول سیاه ارزش ندارد.

میگویند بهتراست جوانان‌بدنبال کار آزاد بروند، بایددید جوانانی که۱۲تا۱۵سال بدرس خوانده و هیچگونه کارفنی یادنگرفته‌اند و تقریبا بیشتر آنها فاقد سرمایـه شخصی هستند چگونه می‌توانندبه دنبال کارآزاد وزراعت بروند؟

چندی پیش دریکی از مجلات خواندم که‌یك پروفسور ۲۵ ساله دریرتاب یکی‌از اقمار مصنوعی تاثیرفراوان داشته است! آنوقت جوانان ۲۵ساله وتحصیل کرده‌م رابا آنها مقایسه کنید که حتی از تحلیل ساده چگونگی سرعت و پرتاب موشك نیز عاجزند.

علت آنست که‌چیزی یادنگرفته‌اند

«نادر ثرثنه»

سینما و ستارگانش

الیزابت تایلور ستاره «رسوای هولیوود»

پس‌از ادی‌فیشر اینك مجددا چشم به مونتگمری گلیفت دوخته است

آخرین چهره الیزابت تایلور که رمبی «عروس هولیوود» لقب داشت اما امروز ...

الیزابت تایلور یکی از ستارگان پر کار هولیوود محسوب می شود و تا کنون هیچ چیز ، نه شادی و نه غم، نتوانسته اند ویرا از استودیو های فیلمبرداری دور نمایند ومانع کارش شوند ، فردای مرك مایك تاد ، الیزابت باآنکه گرفتار غم و اندوه فراوانی شده بود ، در کمپانی مترو گلدوین مایر حاضر شد ودر فیلم «گربه بر روی شیروانی داغ» شرکت کرد .

یك دوست قدیمی

الیزابت وقتی از شرکت در فیلم مزبور ، فراغت یافت واز کمپانی خارج شد ، ادی فیشر خودرا باو رسانید وعقیده اورا در باره آینده پرسید . الیزابت جواب داد تا سال ۱۹۶۲ در فیلمی شرکت نخواهم کرد . اما او راست‌نمی گفت ومایل بود با«مونتگمری کلیفت» در فیلمی بازی‌کند .

الیزابت از سال ۱۹۴۹ ، هنگامی که با مونتگمری در فیلم «مکانی در آفتاب» بازی نموده بود، ویرامی شناخت وروابطی بین آنها وجود داشت وهم به خاطر مونتگمری بود که الیزابت دراین فیلم رل مشکلی را قبول کرده بود . ویکبار دیگر پس‌از مرك‌شوهرش به خاطر مونتگمری کلیفت ، در فیلم «ناگهان ، آخرین تابستان» شرکت نمود و قصد وی آن بود که بیش از بیش به مونتگمری ،محبوب زمان سابق خود ، نزدیك شود .

عشق ها ورسوائی ها

بی جهت نیست که به الیزابت تایلور لقب «ستاره رسوای هولیوود» داده‌اند ، زندگی‌عشقی وی همیشه همراه باسرو صداو رسوائی بوده است.

در سال ۱۹۴۹ پس‌از شرکت در فیلم هیجان انگیز «مکانی در آفتاب» که چارلی چاپلین آنرا «بزرگترین فیلم نیمه اول قرن بیستم» نامیده است مدتی با مونتگمری کلیفت بسر بردو داستان عشق آنها زبانزد خاص وعام شد ولی بی آنکه آندو ازدواج کنند از هم جدا شدند و یکسال بعدالیزابت با هیلتون ازدواج کردودر سال ۱۹۴۵ از وی جدا شد و به زودی باهنرپیشه انگلیسی ، میخائیل ویلدینك ازدواج نمود و دو طفل برای وی بدنیا آورد ودر هنگام شرکت در فیلم «غول» عاشق جیمزدین شد ، ویکبار دیگر صفحات روزنامه ها از عشق گناه آلود الیزابت پر شد ولی جیمزدین قربانی سرعت گردید و سپس درهنگام شرکت در فیلم «درخت زندگی» یکبار دیگر بامونتگمری کلیفت رویهم ریخت و سوژه‌ای بدست مطبوعات داد .

الیزابت تایلور ومونتگمری کلیفت ازدهسال قبل تاکنون روابطی مابین این دووجود داشته است

قطعه روشنی در میان ابرهای تیره

وقتی الیزابت به مایك بر خورد ، عشقهای دیگر خودرا از یاد برده و باوی ازدواج کرد ودر اوت ۱۹۵۷دختری بدنیا آورد و نخستین تلگراف شاد باشی که بدستش رسید ، امضای مونتگمری کلیفت در زیر آن دیده می شد . این موضوع ، یکبار دیگر نظر اورا بسوی کلیفت معطوف کرد ولی عشق مایك که مانند قطعه روشنی در میان ابر های تیره‌و تار میدرخشید، خیال کلیفت را از سرش بیرون کرد واورا به زندگی خانوادگی پای بند ساخت .

پس‌از مرك تاد ، الیزابت باشوهر بهترین دوستان خود یعنی ادی فیشر ازدواج کرد ولی بطوریکه حدس زده می شود این ازدواج طولی نخواهد کشید زیرا عشق مونتگمری کلیفت، الیزابت را بسوی خود می خواند و وی می خواهد که خاطرات گذشته خودرا تجدید کند !

کانادا کشور دریاچه‌ها

هیچ کشوری در جهان مانند کشور کانادا دارای دریاچه های متعدد نمی باشد . بعضی از شهر های کانادا که اهالی آنجا به زبان فرانسه صحبت می کنند عینا شبیه یك شهر فرانسوی می باشد .

مزارع زیادی برای کشت غله در کانادا موجوداست که محصول آن‌بیش از پنج‌برابر مقدار مصرف اهالی‌است

اصولا کانادا یك کشور کشاورزی بشمار نمیرود بلکه کشوری صنعتی است که در اندك زمانی به ترقیات زیادی در صنایع نایل گردیده و غالب اهالی شهر نشین می باشند.

کانادا کشور بسیار وسیعی است ولی نسبتا کم جمعیت می باشد . اکثرا اهالی کانادا بزبان انگلیسی و فرانسه صحبت می کنند و آداب ورسوم باستانی کشور های‌انگلستان و فرانسه را حفظ کرده اند . اهالی مناطق اونتاریو نژاد آلمانی‌و هلندی می باشند . جمعیت هائی از نژاد اوکراین در استانهای غربی کانادا زندگی می کنند . در شهر ادمونتون برای مسلمانان یك مسجد ساخته شده است . سیك ها معبد خودشان رادر شهر وانکور بنا کرده اند و کلیسای ارتودکس روسی درشهر تورنتو ساخته شده وسه نسل است که مهاجرین اروپا پیروان آن کلیسا می باشند . بدین احوال با آنکه کشور کانادا یك قسمت از دنیای تازه را تشکیل میدهد پیوستگی خود را با دنیای قدیم قطع نکرده است.

بهره برداری از ثروت های معدنی و توسعه منافع اقتصادی صنعتی و احراز مقام مهمی در امور بازرگانی جهانی موجب گردیده که کشور کانادا بیش از پیش یك نیروی مهم جهانی شناخته شود .

بیشتر از نصف خانواده های کانادائی دارای اتومبیل هستند و یکی از هر سه خانواده کانادائی دارای تلویزیون ویك سوم ازجمعیت کانادا دارای خانه مسکونی شخصی می باشد . کلیه کارهای خانه‌داری را بانوی خانه انجام میدهد زیرا در آنجا عده مستخدمین بسیار کمیاب می باشد ولی بانوی خانه نوکران مکانیکی در اختیار خود دارد .

بطور مثال از هرپنج نفر چهار نفر آنها دارای ماشین رخت شوئی برقی و جاروب برقی می باشند .

همینگوی برای نوشتن کتاب جدیدش از پنجاه ودوگربه ، سه‌گاو ودویست کبوتر خویش دست کشیده

همه‌چیز ازهمه‌جا

«کانگرو» نسل گوسفند را در استرالیاتهدید میکند

بدون تردید شما از شهرت گوسفندان استرالیائی و بخصوص نژاد «مرینوس» که بایران نیز آورده شده است، اطلاع دارید . ولی‌اکنون‌نسل گوسفندان‌استرالیائی مورد مخاطره شدید قرار گرفته است زیرا میلیونها «کانگرو » به چرا گاهها و مرغزار های استرالیا حمله‌ور شده و علوفه دامهارا ازمیان میبرند .

استرالیا سرزمین‌بومی «کانگرو » است. ولی این جانور که بچه‌هایش را هنگام راه رفتن درون کیسه ای جلوی شکمش حمل میکند ، اکنون تبدیل به‌آفت بزرگی برای گله های گوسفندان شده‌است.

بعضی از گله داران برای مدتی چراگاههای خودرا ترك میگویند تا علف در آن بروید و برای چرا آماده شود. ولی بمحض آنکه زمین سبز میشود دسته های کانگرو مانند ملخ به آن هجوم میکنند و پس از عبور از سبزی اثری باقی نمیماند . مبارزه گله‌داران باکانگرو چندان اثر بخش نیست. مثلا یکی از آنها که میخواست ٤هزار گوسفند را بچراندطی‌یکسال ٦ هزارکانگرو را با گلوله کشت ولی با این حال هجوم این جانورقطع نگردید.بعضی از اقسام کانگرو وقتی روی پا میایستند از یك انسان بلند تراست. کانگرو ها موقعی که مورد حمله قرار گیرند از خود دفاع میکنند و حتی بطرف انسان میپرند . آنها اغلب سگها را با پنجه های تیز خود زخمی‌میکنندویابداخل‌چاله‌های آب میاندازند و آنقدر حیوان را زیر آب نگاهمیدارند تا خفه شود.

وقتی کانگروها به‌چراگاهها حمله میکنند دیگر اثری از سبزی باقی نمیماند

درحاشیه زندگی نویسندگان

چهره‌ای شبیه صورت حیوانات وحشی ، ریشی سفید ، وپیشانی‌وسیع وچین خورده ، به پیر مردی تعلق دارد که تمام دنیا وی را می شناسد و با نام او آشنائی دارند ، این مرد ارنست همینگوی نام دارد و شصت سال از عمرش می گذرد .

از بین نویسندگانی که مابین سال های ۱۹۲۰ و ۱۹٤۰ شهرتی بدست آوردند ، فقط او باقی مانده است . جرترودا‌شتین واسکات فیتز جرالد مرده‌اند ، ارت کران وهاری کراسبی خود کشی کردند ، عذرایوند، پس‌از اینکه مدتی در تیمارستان بسر برد به ایتالیا پناهنده شد واکنون ارنست همینگوی ، این نابغه قرن ما ، باجایزه نوبل خود وخاطرات گذشته اش تك‌و تنها مانده است .

اکنون پس‌از هفت سال ، این پیر مرد تصمیم گرفته کتابی بنویسد ومردم امریکا وهمه دنیا منتظر کتاب جدید وی می باشند .

همینگوی وهمسرش ماری در کنار میز غذا

آخرین اثرش «مرد پیر ودریا» نام داشت که در سال ۱۹۵۲ منتشر شد و حالا همینگوی تصمیم گرفته است ، خاطرات خودرا بنویسد واز زندگی خود حرف بزند .

برای نوشتن این کتاب ، ازمزرعه خود، پنجاه و دو گربه ، سه گاو و انقلاب کوبا وجنك بین فیدل کاسترو وباتیستا نیز وی در کوبا بود وشاهد نزاع وانقلاب بود . او معتقد است : «جنك یکی از بزرگترین سوژه ها محسوب می شود و بدون شك شرح آن بسیار مشکل می باشد .»

هم اکنون همینگوی در میان کوه های پر برف سن والی بسر می برد ودور از همه کس وهمه چیز مشغول نوشتن است . تنها دوست وی دراین سفر اسبی بنام «نئومرنت همینگوی» می باشد این نویسنده معروف معتقد است :«در تنهائی بهتر می توان نوشت.» واو اکنون در تنهائی و سکوت خاطرات خود و حوادث دوره پرآشوب قرن بیستم را می نویسد .

درخاشیه زندگی نویسندگان

دویست کبوتر خویش دست برداشت ودر سرمای سخت زمستان به «سن والی» که یك محل ورزشی زمستانی در کوهستان ایداهو امریکا می باشد، رفت .

زندگی پراز حادثه

سراسر عمرنویسنده بزرك امریکائی، در مسافرت وحادثه گذشته است .

دو جنك جهانی ، جنك داخلی اسپانیا بارها اورا تهدید بمرك کردند ودر هنگام سفر به کنیا نزدیك بود براثر حادثه‌ای نابود شود . درهنگام

کارخانه لاستیك جنرال

یا صنعت جدیدی که برای اولین بار درایران تاسیس وشروع بکار کرد

دراین کارخانه انواع واقسام لاستیکهای فرسوده وبی ارزش بصورت اولیه درمیآید

وبواسطه ارزانی قیمت این نوع لاستیکها علاوه براینکه منافع زیادی عاید صاحبان وسائط نقلیه و دارندگان لاستیك مستعمل میشود باعث تقلیل نرخ کرایه و تنزل بهای کالاها نیز خواهد شد.

****

ثبات وضع سیاسی مملکت درپرتو برقراری امنیت وبهبودوضع اقتصادی کشور ظرف یکی دوسال اخیرموجب گردیده که در اجرای منویات اعلیحضرت همایونی گامهای بزرگی چه ازطرف دولت وچه از جانب سرمایه داران خصوصی درراه صنعتی شدن کشور برداشته شود وبهمین جهت توجه عده زیادی ازصاحبان سرمایه های خصوصی در احیای صنایع ملی وایجاد صنایع جدید جلب گردیده وبا همت وپشتکار عده ای از اشخاص فعال و علاقمند به پیشرفت کار های تولیدی و ایجاد ثروت در داخله کشور بدست خود مردم و کارگران ایرانی کارخانجات جدیدی یکی پس از دیگری تاسیس وپایه گذاری گردیده که هر یك بنوبه خود قسمتی از ضروریات داخلی کشور را تامین نموده است .

همانطور که در دوسال قبل وقتی صحبت از تلویزیون و تاسیس دستگاه فرستنده تلویزیون در ایران که یك صنعت کاملا جدید در دنیای خارج بود مشد کمتر کسی تصور آنرا میکرد وسرانجام با همت وپشتکار آقای حبیب ثابت این کار جامه عمل بخود پوشید وامروز صد ها هزارنفر از مردم تهران با چشم خود ناظر بکار افتادن دستگاه تلویزیون و امکان استفاده از آن در ایران هستند ،یك صنعت جدید دیگر هم در ایران بکار افتاد .

یك صنعت جدید دیگر

این صنعت جدید عبارت از تهیه لاستیك د رداخله کشور میباشد که فوق العاده در وضع اقتصادی کشور از نظر تحمل ونقل که رل عمده ای را در ترقی وتنزل قیمتها بازی مینماید موثر است البته ساختن لاستیك هم در ایران یکی از مسائل بغرنج و غیر قابل تصوری بود که کسی امید ایجاد این کارخانه را در ایران نداشت و حتی از یکسال قبل که برای اولین بار در ستون اخبار روزنامه اطلاعات باستحضار خوانندگان گرامی رسید که بزودی یك کارخانه لاستیك سازی در ایران تاسیس و شروع بکار خواهد کرد امکان تصور آن برای عده ای بسیار کم و شاید صفر بود .

روکش لاستیك

ولی اینکار عملی گردید و کارخانه لاستیك سازی هم بصورت تهیه روکش لاستیك احداث وشروع بکار کرد واکنون سه ماه است که نمونه های محصول تولیدی آنهم ببازار عرضه شده است

حال چگونه فکر تاسیس این کارخانه پیدا شد و بچه ترتیب کارخانه مزبور احداث و بنیان گذار این صنعت در ایران چه شخصی بود و همچنین طرز کار این کارخانه و کسانیکه آنرا سرپرستی مینمایند وسرانجام نمونه محصول تولیدی کارخانه تمام نکات جالبی است که خبرنگار ما ضمن بازدیدی که از این کارخانه نموده است تهیه و بشرح زیر باستحضار خوانندگان گرامی میرسد .

علل گرانی قیمتها

مطلعین امور اقتصادی معتقدند یکی از علل گرانی قیمت ها و بالا رفتن هزینه زندگی گرانی نرخ کرایه حمل و نقل بوده و حتی نوسانات آنهم باز بستگی به ترقی وتنزل کرایه حمل و نقل کالادارد.

البته عواملی که باعث این ترقی و تنزل میگردد خوبی و بدی راه ـ استفاده از یکراه اسفالته ویا برعکس خرابی راه بخصوص درفصل زمستان وانسداد آن ـ استهلاك لاستیك در جاده های خراب میباشد که هریك بنوبه خود موجب بالا رفتن کرایه و ترقی قیمتها میگردد .

اصولا قیمت لاستیك در اکثر کشور های دنیا که قادر به تهیه آن نیستند فوق العاده گران تمام میشود ویکی ازعلل اصلی گرانی قیمت لاستیك هم در ایران بازهمان کرایه حمل ونقل آنست ازآنسو دنیا به بنادر ایران و حقوق و عوارض گمرکی و غیره میباشد که هنگام وار دکردن بآن تعلق میگیرد وپس از اینکه باین قیمت گزاف صاحبان کامیونها و وسائط نقلیه چند حلقه لاستیك برای اتومبیل سواری یا اتوبوس و یا کامیون باری وبالاخره موتورسیکلت خود خریداری کردند پس از مدتی بواسطه کار د رجاده های شوسه و اسفالته فرسوده شده و از بین میرود

در دنیای امروز

ولی در دنیای امروز بخصوص کشور هائیکه دارای جاده های اسفالته بیشتری هستند که لاستیك اتومبیل آنها بدون زدگی و سوراخ شدن در نتیجه کار مداوم سائیده شده و باصطلاح عاج آن از بین رفته و به منجیت رسیده باقی میماند یا برعکس لاستیك آنها سالم و فقط در نتیجه برخورد بسنك زده پیدا کرده ویاسوراخ شده که بایستی در اینصورت هم از لاستیك مزبور صرفنظر کرد ، اکنون از طریق جدیدی استفاده میکنند که آن تعویض روکش لاستیك با استفاده از ماشینهای لاستیك سازی میباشد که یکورقه بسیار ضخیم بر روی لاستیك مجددا عاج میدهند ولاستیك بهمان صورت اولیه فابریك کارخانه درمی آید .

بجای خرید لاستیك نو

باین ترتیب بعضی از صاحبان وسائط نقلیه احتیاط کار وصرفه جو چندین بار لاستیك های فرسوده اتومبیل یا کامیون خودرا روکش مینمایند واز این طریق بجای خرید چهار یا شش حلقه لاستیك نو که بهیچوجه از نظر اقتصادی هم با صرفه نمیباشد فقط با صرف مبلغ نا چیزی معادل چهل در صد قیمت لاستیك نو در مدت چند روز لاستیك های فرسوده اتومبیل خود را نو و تعویض مینمایند واز این راه هم نفع نسبتا زیادی عاید صاحبان وسائط نقلیه میشود و هم باقتصادیات کشور ازنظر حمل و نقل و ارزانی قیمت کمك مینماید .

یك رقم جالب

یك آمار جالب نشان میدهد که تنها کارخانه های لاستیك سازی امریکا سال گذشته حدود پانصد میلیون دلار سفارش روکش لاستیك های فرسوده را انجام داده است .

البته انجام اینکار بواسطه نبودن چنین کارخانجاتی درایران سابقه نداشت وصاحبان کامیونها ووسائط نقلیه سبك و سنگین بمحض فرسوده شدن لاستیك های اتومبیل خود مجبور بودند لاستیك نو خریداری کنند ولاستیك های فرسوده را بدون تعارف بدور انداخته ویا با قیمت بسیار ناچیزی هر حلقه بین ۲۰۰ تا ۵۰۰ ریال بفروشند تا دیگران از آن برای تعمیر کفش و سایر وسائل لاستیکی ساده منجمله ساختن لاستیك های چرخ ، درشکه و کاری استفاده نمایند .

این امر خود موجب میگردد که بالطبع کرایه حمل و نقل و قیمت کالا ها ترقی نماید .

جلوگیری از هدر رفتن ثروت ملی

اما برای رفع این مشکل بزرك و جلوگیری از هدر رفتن میلیونها تومان ثروت ملی ایران که همه ساله صرف خرید لاستیك جهت وسائط نقلیه میگردید ، آقای حبیب ثابت یکی از اشخاص فعال که همواره در اینگونه امور تولیدی وعام المنفعه پیشقدم بودند بفکر تاسیس یك کارخانه لاستیك سازی بصورت تعویض روکش لاستیك های فرسوده و مستعمل افتاد وسرانجام با کمك چند نفر از همکاران خود کارخانه روکش سازی لاستیك را بنیان نهاد تا در کشور ایران هم مانند سایر ممالك مترقی ومتمدن جهان اقدام به تهیه لاستیك نماید تا از اینراه کمك فوق العاده ای بصاحبان وسائط نقلیه و توسعه صنعت در داخله کشور شود که این خود کمك شایانی باقتصادیات کشور که مسلما نفع آن عاید فرد فرد مردم ایران میشود مینماید .

در کارخانه جنرال آمریکا

ضمنا بدنبال این تصمیم وبموازات فراهم شدن مقدمات شروع ساختمان این کارخانه آقای هرمز ثابت که از مهندسین باتجربه و لایق ایرانی است بکشور امریکا حرکت کرد تا از نزدیك ضمن کار در کارخانه بزرك لاستیك سازی جنرال امریکا یکی از بزرگترین و معروف ترین کارخانجات لاستیك سازی امریکا که شهرت جهانی دارد آخرین متد طرز تهیه روکش لاستیك را با استفاده از جدیدترین ومدرن ترین ماشین های مخصوص اینکار فراگیرند.

آقای حبیب ثابت هم بنیان گذار کارخانه لاستیك سازی در اجرای تصمیم خود با مقامات کمپانی معظم لاستیك سازی جنرال امریکا وارد مذاکره گردید و موافقت آنانرا بکمك فنی دراحداث چنین کارخانه ای نظیر کارخانه جنرال امریکا برای تعویض روکش لاستیك درایران جلب نمود وچند نفر متخصصین فنی از طرف کارخانه جهت نظارت درنصب ماشین آلات بایران اعزام شدند و بزودی ساختمان کارخانه لاستیك سازی جنرال بطرزی بسیار مدرن ومجهز چه از نظر ساختمان و چه ازنظر نوع ماشین آلات در شمال شهر نارمك در قطعه زمینی بمساحت ده هزار متر مربع که سه هزارمتر مربع زیر بنا دارد شروع گردید و سفارش ماشین آلات انجام گردید

مراجعت بایران

آقای مهندس هرمز ثابت هم که مدتی دربزرگترین کارخانه لاستیك سازی امریکا بنام جنرال کلیه فنون لازم جهت انجام کارهای مربوط بروکش لاستیك را یا استفاده از ماشین های خود کار عملا فراگرفته بودند بایران مراجعت نمودند و کلیه کارهای نصب ماشین آلات زیر نظر آقای مهندس هرمز ثابت وباکمك متخصصین امریکائی نصب وآماده بهره برداری گردید .

آقای هرمز ثابت اکنون ریاست هیئت مدیره وسرپرستی کارخانه را عهده دار هستند و مدیریت عامل کارخانه با آقای مهندس هوشنك ارجمند میباشد و آقایان عنایت اله سنانی و خمسی سایر اعضای هیئت مدیره هستند .

سی میلیون ریال سرمایه

رویهمرفته برای تاسیس این کارخانه بیش از سی میلیون ریال سرمایه بکار افتاده که حدود پنج میلیون ریال آن بصورت وام ازطرف وزارت صنایع و معادن تامین گردیده است .

ساختمان کارخانه از هر جهت بسیار مدرن و کاملا بسبك امروزی است ونمای آن بسیار زیبا وقسمت های داخلی کارخانه از نظر رعایت کلیه اصول فنی وبهداشتی بمنظور حفظ بهداشت و تامین سلامت کارگران شده است .

کلیه کارگران وکارکنان این کارخانه جمعا ۶۰ نفر هستند که زیر نظر متخصصین امریکائی کار می نمایند وکارگران علاوه بر اینکه بیمه هستند واز مزایای بیمه های اجتماعی وقانون کار استفاده مینمایند ازوسائل لازم هنگام کار درمحوطه کارخانه از جمله دستکش ـ لباس کار وماسك استفاده میکنند .

واما چگونگی طرز تهیه لاستیك در این کارخانه ونوع لاستیك های روکش شده وقیمت تمام شده آن که از هر لحاظ بصلاح و صرفه صاحبان وسائط نقلیه است و اینکه از این پس صاحبان وسائط نقلیه بایستی با بودن چنین کار خانه ای در ایران قدر لاستیکهای فرسوده خودرا بدانند وآنرا از دست ندهند نکاتی است که اینك برای استحضار خوانندگان گرامی بخصوص صاحبان وسائط نقلیه سنگین وسبك به آن اشاره خواهد شد .

برای مراجعه

شما که صاحب وسیله نقلیه سنگین یاسبك اتومبیل سواری ـ باری ـ دیزل ـ اتوبوس و یا تاکسی هستید چنانچه یك یا چند حلقه ازلاستیك اتومبیل شما در نتیجه کار مداوم سائیده شده و باصطلاح فقط منجیت آن باقی مانده بمحل کارخانه در انتهای خیابان نارمك و یا بدفتر کار کارخانه واقع درخیابان تخت جمشید جنب فروشگاه تلویزیون ـ فروشگاه لاستیك روکش جنرال مراجعه می نمائید و لاستیك فرسوده خودرا به متصدی مربوطه تحویل میدهید .

آقای مهندس هرمز ثابت (نفردوم) و متخصصین کمپانی جنرال امریکا هنگام مشاهده یك نمونه لاستیك روکش شده درکارخانه جنرال امریکا

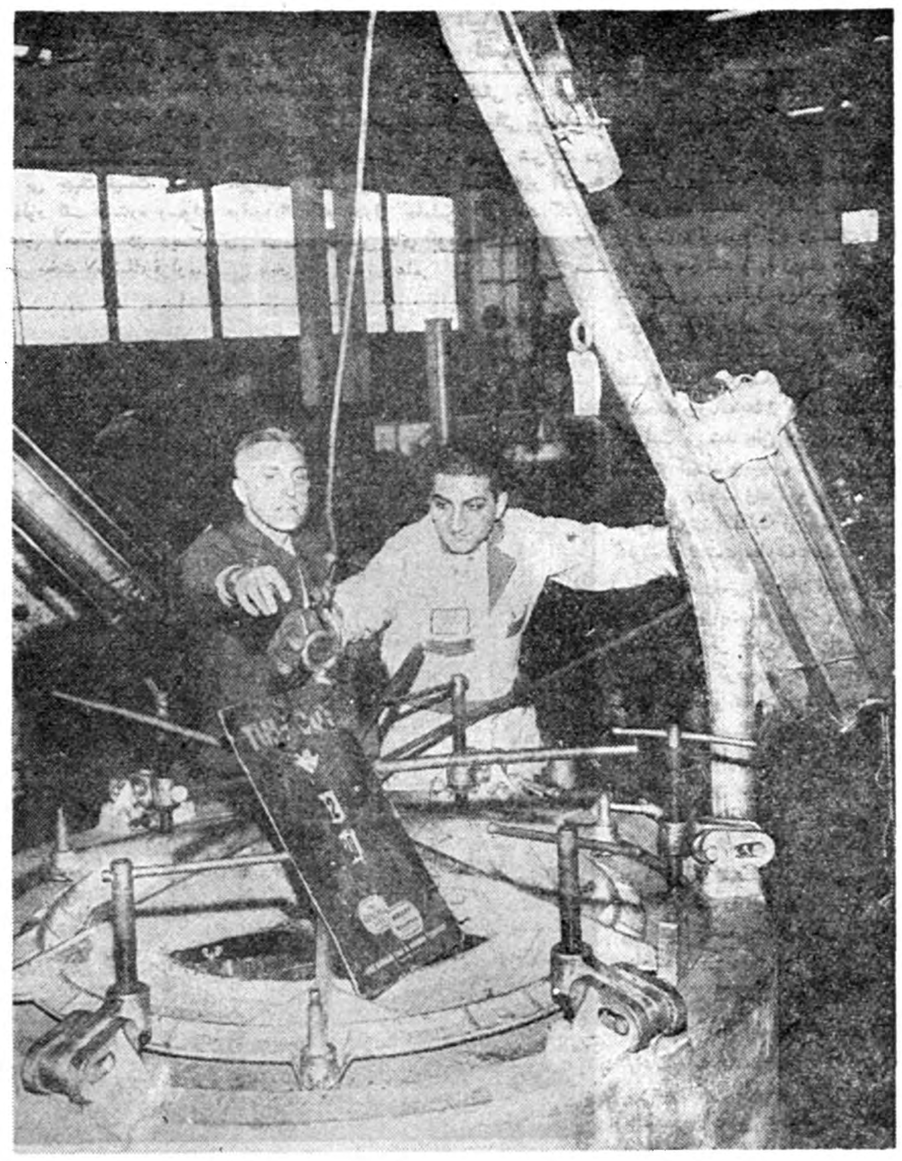

مهندس هرمز ثابت هنگام کار در کارخانه برسر ماشین مخصوص قالب گیری وتوجه براهنمائی متخصص کارخانه

آقای مهندس ارجمند ومهندس ثابت نمونه لاستیك روکش شده درکارخانه ایران را ارائه میدهند

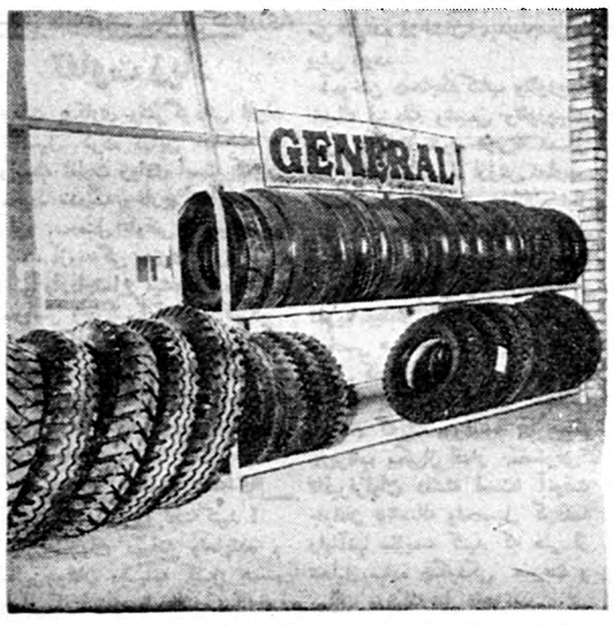

نمونه‌های لاستیك تهیه شده درکارخانه جنرال ایران

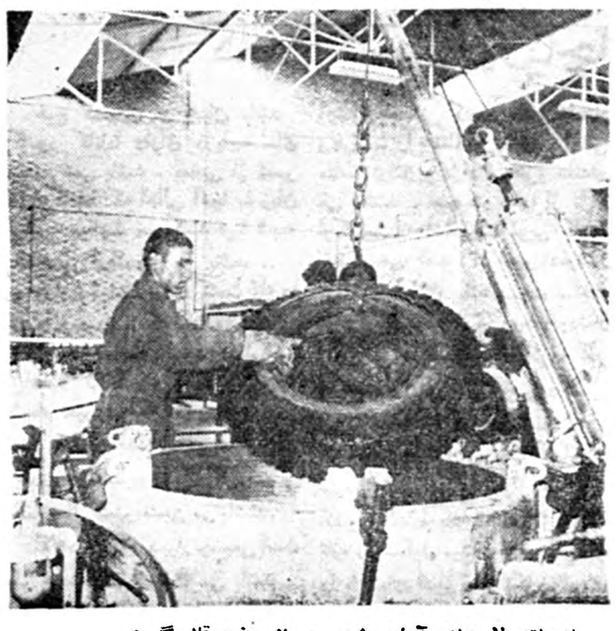

یك حلقه لاستیك آماده شده پس از پخت وقالب گیری

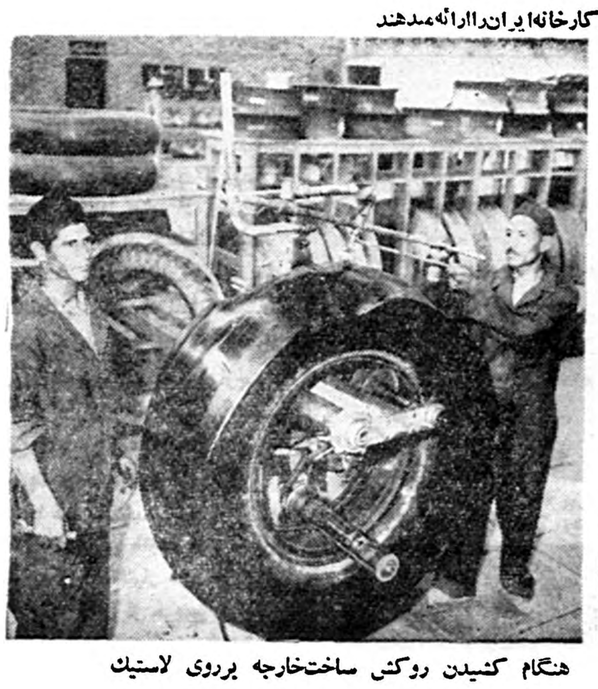

هنگام کشیدن روکش ساخت خارجه برروی لاستیك

اولین مرحله آزمایش لاستیك فرسوده پس ازارائه آن

ساختن روکش لاستیك در ایران

کمك مؤثری به بهبود وضع اقتصادی کشور و افزایش ثروت ملی نموده است

کارخانه شرکت سهامی روکش جنرال از نظر تجهیز وسایل در خاور میانه بی نظیر است

روزی ۱۵۰ حلقه لاستیك محصول تولیدی کارخانه جنرال که با استفاده از مدرن‌ترین ماشین های اتوماتیك واستفاده از مواد اولیه خارجی مخصوص کارخانه جنرال آمریکا میباشد.

اولین آزمایش

این لاستیك در کارخانه بااستفاده از ماشین های مخصوص کنترل مورد آزمایش قرار گرفته و پس از بازدید چنانچه ملاحظه شد که منجیت آن سالم است و زدگی یا پارگی ندارد آنرا در اطاق‌خشك کنی لاستیك که بصورت حمام است قرار میدهند در این اطاق که هوای خشك و گرم جریان دارد رطوبت لاستیك که یکی از عوامل فرسودگی لاستیك میگردد گرفته شده و آماده برای عملیات بعدی میشود.

تراش کاری

سپس لاستیك باطاق تراش منتقل میشود و در این قسمت کارگرانیکه دستکشهای مخصوصی در دست دارند و مجهز بماسك بر روی صورت خود هستند با استفاده از رنده وسمباده‌های الکتریکی رویه لاستیك را صاف مینمایند بطوریکه فقط منجیت آن باقی بماند ویك‌بار دیگر هم کنترل شده و پس از اینکه تراش دستی روی آن صورت گرفت حلقه لاستیك روی قالب گردانی قرار گرفته و رویه آنرا آغشته بچسب مخصوصی که از طرف کارخانه جنرال فرستاده شده مینمایند و این همان چسبی است که در کارخانه جنرال تایر آمریکا برای روکش لاستیك بکارمیبرند.

سپس با در نظر گرفتن نوع و اندازه لاستیك یکورقه لاستیك بضخامت ۲ تا سه سانت که از کارخانه جنرال تایر وارد گردیده میچسبانند.

آماده برای پخت

آنگاه لاستیك آماده برای پخت و قالب گیری میشود و بادستگاه مخصوصی پخت لاستیك قرارمیگیرد وبه‌نسبت‌اندازه‌ونوع آن‌از۹۰ دقیقه تا ۲٤۰ دقیقه تحت ۱۵۰ پوند فشار و ۱٤۲ درجه حرارت در قالبهای مخصوص میماند وباصطلاح دراین موقع لاستیك کاملا پخته‌شده رویه و منجیت بصورت یك‌پارچه وعاج دار بیرون می آید.

در قسمت پخت لاستیك ٥دستگاه کوچك و بزرك جهت قالب گیری انواع لاستیك های مختلف وجود دارد که هریك از این دستگاه ها قادر هستند پنج نوع قالب گیری نمایند.

سیستم دیگر

علاوه بر این سیستم قالبهای مخصوص که لودای نام‌دارد قالبهای دیگری باسم کرافت برای تهیه لاستیك‌های سواری که اخیرا در آمریکا اختراع و مورد استفاده‌قرار گرفته قرار داد.

طرز کار این دستگاه ها باین ترتیب است که لاستیك پس از آماده شدن و روکش شدن دستی با دستگاه دیگری کوچك شده و دراین قالبها قرار میگیرد و باز تحت فشار و حرارت لاستیك‌پخته و آماده میشود که این ساده ترین نوع ساخت روکش لاستیك است.

همچنین لاستیکهای دیگری که تقریبا سالم است‌و حتی عاج آن از بین نرفته و فقط بواسطه زدگی و سوراخ شدن یك قسمت آن‌قابل استفاده نیست با سیستم جدید همان قسمت پارگی تعمیر و مرمت‌میشود.

ماشینهای خودکار

تمام اینکار ها با استفاده ازآخرین سیستم ماشین های اتوماتیك وطبق آخرین اصول علمی متداول در بزرگترین کارخانه لاستیك سازی جنرال تایرآمریکاصورت میگیرد.

حتی موقعیکه خبرنگار مامشغول بازدید از تاسیسات این کارخانه بود یکی از صاحبان وسائط نقلیه که یکی از لاستیك های اتومبیل او فرسوده بود به محل کارخانه آمد و چنانچه در عکس ملاحظه مینمائید لاستیك خودرابه متصدی مربوطه تحویل داد تاپس ازآزمایش روکش نمایند.

باین ترتیب شرکت‌روکش‌لاستیك جنرال مفتخر است باطلاع عموم صاحبان لاستیك و وسائط نقلیه اعم از باری و سواری و تاکسی و اتوبوس برساند به منظور صرفه جوئی در مصرف لاستیك همانطور که در کلیه ممالك مترقی جهان معمول است یك یاچند بار لاستیك را روکش مینمایند و از این راه منافع زیادی عاید صاحبان لاستیك مستعمل میشود.

همکاری کمپانی جنرال آمریکا

این شرکت نیز با همکاری کمپانی جنرال آمریکا که محصولاتش در تما مجهان مشهور است کلیه ماشین آلات مخصوص رو کش و تعمیر را جهت لاستیك های باری سواری وارد و نصب نموده و تحت نظر متخصصین خارجی کارخانه را دائر و از آن بهره برداری‌نموده است.

و اینك قادر است کلیه لاستیك‌های مستعمل قابل روکش‌را از هرنوع که باشد با نقش‌جنرال ومواداولیه جنرال که مخصوص این کار از خارج وارد مینماید روکش نموده و تحویل دهد و برای اطمینان مشتریان محترم حتی کار خود را تضمین مینماید.

هزار حلقه لاستیك سفارش انجام شده

بدین ترتیب که یك حلقه‌لاستیك بزرك باری اچ‌سی ـ تی۲۰×۸۲٥ نو ارزش آن ۷۳۰۰ ریال است که در این کارخانه با ارائه لاستیك فرسوده بشرطی که منجیت‌آن‌سالم باشد با ۳۷۰۰ ریال روکش و بصورت اولیه در می‌آید.

و همچنین یك حلقه لاستیك سواری نو که دو هزار ریال ارزش داردبا ۹۰۰ ریال چهل درصد قیمت‌لاستیك نو روکش میشود.

اندازه لاستیکهائی که در این کارخانه روکش‌میشوداز کوچکترین حلقه‌های لاستیك اتومبیل سواری ۱۳×٦٤۰ تا بزرگترین لاستیك مخصوص اتومبیلهای دیزل ۲٤×۱٤۰۰ که ۲۳ اندازه مختلف میباشد و چند نوع‌مختلف ال سی ام و اچ سی تی که دو نوع از معروفترین لاستیك های کارخانه لاستیك سازی جنرال تایر آمریکا میباشد و یك نوع کرافت‌مخصوص اتومبیلهای سواری و نوع دیگر بنام لودای تهیه مینماید.

افزایش سفارشات

سفارشات این کارخانه روز بروز رو بافزایش است و هم‌اکنون‌بعضی

بقیه در صفحه‌بیست‌و سوم

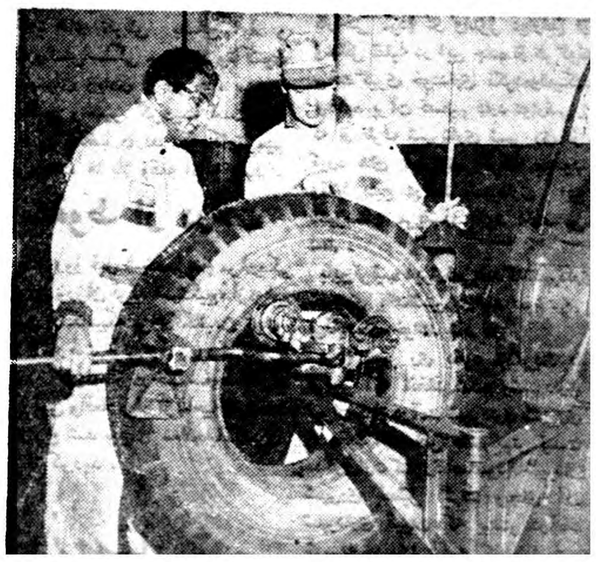

آقای مهندس هرمز ثابت شخصا مشغول‌کارهستند

آزمایشهای لازم برای اندازه گیری ضخامت

نمای خارجی ساختمان کارخانه شرکت سهامی روکش‌لاستیك‌جنرال‌درنارمك

دست‌کاری‌های ساده برروی لاستیکهای فرسوده

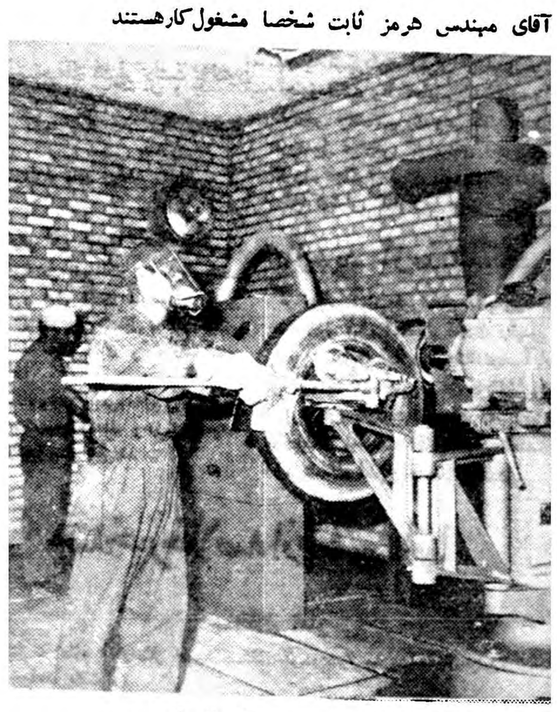

قسمت تراش عاج لاستیکهای فرسوده

آماده کردن لاستیك‌بااستفاده ازدستگاه جدید برای قالب‌گیری ودادن عاج

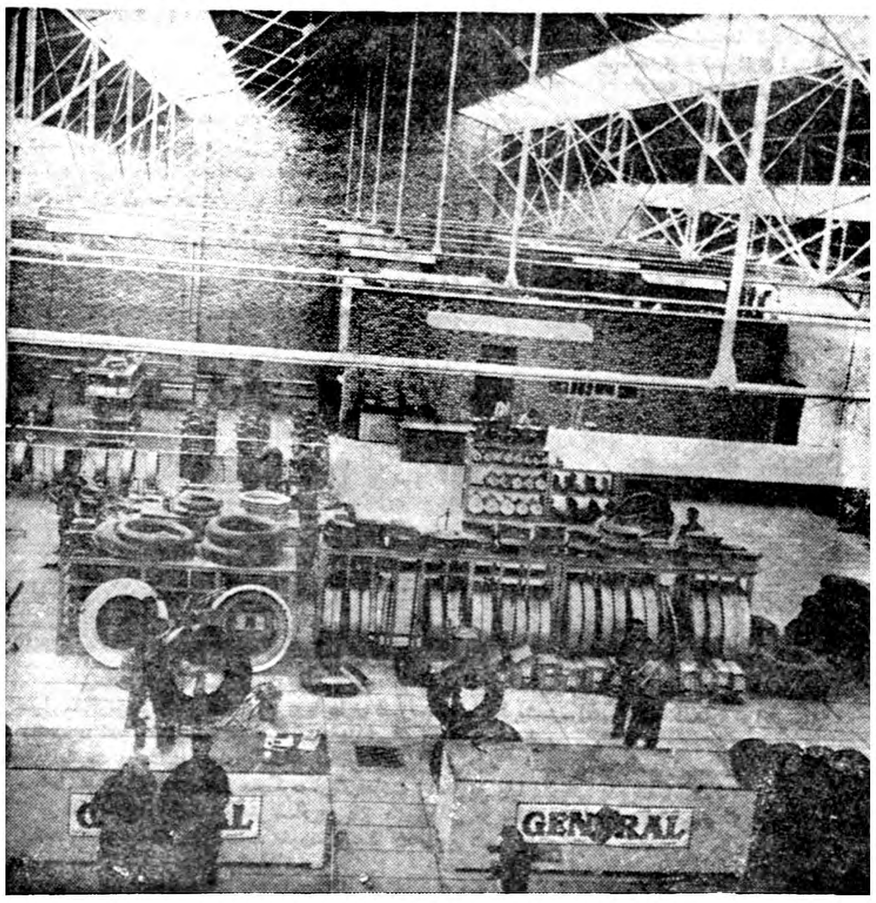

وبالاخره نمونه‌ای از لاستیکهای فرسوده که بصورت نودرآمده‌است

حلقه‌لاستیك پس‌از پختن وآماده‌شدن

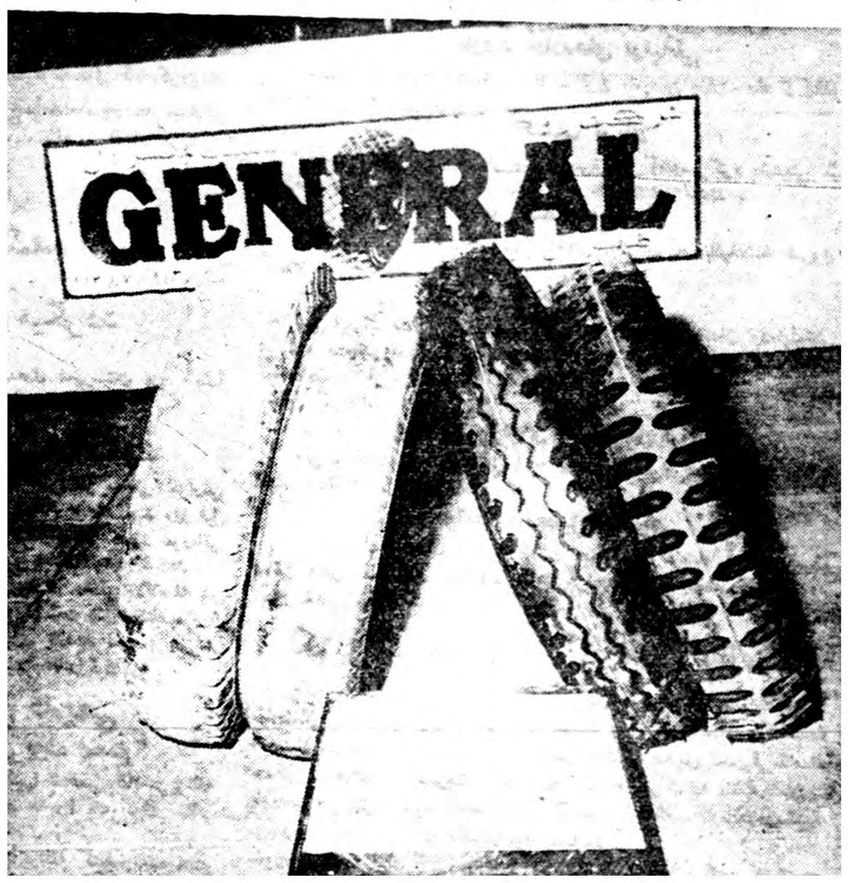

قسمتی ازمحوطه داخلی کارخانه لاستیك سازی جنرال

در بازدید وزراء از وضع طالقان
یك دبیرستان مجهز بوزارت فرهنك واگذار گردید

قبلا باستحضار خوانندگان عزیز رسید وزرای فرهنك ،پست وتلگراف وگمرکات باتفاق فرماندار تهران ،مدیرکل فرهنك استان تهران ورئیس تبلیغات فرهنك‌برای بازدید وضع طالقان باین منطقه وارد شدند واز طرف آقای مهندس طالقانی وعده زیادی از محترمین شهر واهالی مورد استقبال قرار گرفتند .

اینك خبرنگار ما از طالقان مینویسد دراین بازدیدها طی مراسمی که‌برگزار گردید دبیرستان محمد رستگار طبق سند رسمی بوزارت فرهنك واگذار شد این دبیرستان بمساحت ۲۱۴۲ متر می‌باشد که نیمی از این مساحت راآقای رضا صادقیان تامین‌نموده ونیم دیگر آن موقوفه مدرسهٔ عالی سپهسالار می‌باشد .

هزینهٔ ساختمان دبیرستان مزبور ۶۶۰ هزار ریال شده که پانصد هزار ریال آن را ورثهٔ مرحوم محمد رستگار طبق وصیت وی بمصرف رسانیده‌اند وبقیه این مبلغ را آقای مهندس طالقانی پرداخته‌است .در مراسم واگذاری این دبیرستان به وزارت فرهنك آقای دکتر مهران وزیر فرهنك بیاناتی ایراد کرد .

بتجویز حکیمباشی‌های خانگی !
کودك خودرا باسوخته تریاك مسموم کردند

دوروز قبل دختر بچه سه ساله‌ای بنام معصومه صادقی فرزند مصطفی یکی‌از اهالی‌شهرری را که براثر خوردن سوخته تریاك مسموم شده بودبرای معالجه به بیمارستان فیروز آبادی آوردند . ولی معالجات موثر واقع نشد وجان سپرد طی‌تحقیقاتی که به عمل آمد معلوم شد معصومه به بیماری اسهال دچار بوده و پدر ومادر وی به تجویز همسایگان برای معالجه بیماری اسهال کودك خود مقداری سوخته تریاك باو خورانیده اند ودر نتیجه معصومه‌را مسموم کرده‌اند والدین معصومه دراین مورد اظهار میدارند سوخته تریاك در گوشه اطاق افتاده بوده و معصومه هم ندانسته آنرا خورده است فعلا دراین باره پرونده‌ای در کلانتری شهرری تشکیل شدو با والدین معصومه بدادسرا فرستاده شد .

تهاجم سارقین مسلح
۲۴هزارریال وجه‌نقد ومقداری کالا بسرقت رفت

از جهرم خبرنگار ما گزارش میدهد چند روز قبل سه کامیون حامل کالای بازرگانی در جاده جهرم ـ کازرون در مسافت ۲۵ کیلومتری جهرم مورد تهاجم عده‌ای سارق مسلح قرار گرفت دراین تهاجم ، سارقین مبلغ ۲۴ هزار ریال نقدینه رانندگان این سه کامیون را همراه با مقداری کالاهای بازرگانی به سرقت بردند صاحبان کالاها ورانندگان برای داد خواهی به ژاندارمری جهرم مراجعه کرده‌اند ولی مقامات ژاندارمری جهرم اظهار میدارند که رسیدگی باین موضوع مربوط به ژاندارمری فیروز آباد می باشد !

ازخبرنگار شهرری
بهتر نیست‌که...

تاچندی پیش از طرف شهرداری‌شهر ری یك پاسگاه وصول عوارض در جاده شهر ری وجود داشت واز هر وسیله نقلیه‌ای که از جاده شهرری جمع آوری میگردید قسمتی ازدرآمد شهرداری شهرری بود ولی هنگامیکه مشاهده شد رانندگان وسائل نقلیه ومردم از این موضوع ابراز ناراحتی میکنند شهرداری با آنکه کمال‌احتیاج را باین درآمد داشت معهذا از درآمد مزبور بخاطر مردم چشم پوشید وطی شرحی که بوزارت کشور نوشت انحلال این پاسگاه را خواستار شد .

هنوز چند روزی نگذشته بود که سروکلهٔ مامورین شهرداری تهران در جاده شهرری پیدا شد واز طرف شهرداری تهران در جاده شهرری پاسگاه وصول‌عوارض تاسیس گردید.

شهرداری تهران بدون توجه بابراز ناراحتی مردم در وصول عوارض از وسائل نقلیه در این جاده از هرگونه سخت‌گیری خودداری نکردمونمیکند وعلاوه برآن تصمیم دارد عوارضی‌را که از طرف شهرداری شهر ری از کوره های آجرپزی گرفته میشود وتنها منبع درآمد شهرداری این شهرستان می‌باشد بخود اختصاص دهد .

باین‌ترتیب دیری‌نمی‌پایدکه‌شهرداری شهرری بانداشتن درآمد موسسه بی‌فایده‌ای خواهد شد .

مردم شهر ری بخود میگویند با ترتیبی که اتخاذ شده وشهرداری تهران تمام درآمد شهرداری شهرری را بخود اختصاص داده بهتر نیست رسماازوزارت‌کشورتقاضاشودکه‌شهرداری شهرری تعطیل گردد وبجای آن شهرداری تهران که بیشتر درآمد شهرداری مارا قبضه کرده است بیاید وامور شهرداری شهر ری را انجام دهد ؟

اگر اینطور بهتر نیست پس همان به که شهرداری تهران از حدودخود تجاوز نکند وبا تعطیل پاسگاه‌وصول عوارض جاده‌شهرری وصرفنظر کردن ازوصول عوارض کوره‌های آجرپزی از راه دیگری برای افزایش درآمد خودکوشش کند . جعفر شکوهی

ترمیم جاده

خبرنگار ما از تفرش گزارش‌می‌دهد .چند روز است که عده ای از مامورین اداره راه مشغول تعمیر جاده های تفرش بصالح آباد و کاروانسراسنگی میباشند وتاکنون قسمتهای زیادی از دو جاده مزبور تسطیح وتعمیر گردیده است .

اهالی تقاضا دارند که کارترمیم این جاده ها بلا وقفه ادامه یابد .

سقوط از درخت

چند روز قبل شخصی‌بنام مرادیکی از کشاورزان قریه «سنگیج» ازتوابع نائین هنگامیکه برای‌تکانیدن توت بالای درخت توتی رفته بود ناگهان پایش لغزید واز درخت سقوط کرد. در این واقعه مراد از ناحیه پابشدت مجروح شد وبرای معالجه‌باصفهان اعزام گردید .

ساختمان گرمابه

خبرنگار ما از داران گزارش می دهد .اخیرا بر اثر اقدام آقای مدنی فرماندار فریدن ،ساختمان‌دودستگاه گرمابه دوش از محل صدی‌پنج عمران در دهکده «غرغن» از توابع داران شروع شده است پیش بینی میشود بزودی کارساختمانی گرمابه های مزبور خاتمه یابد .

اولین وعدهٔ استاندار جدید
بین میمه و اصفهان رابطه تلفنی برقرار میشود

دوروز قبل تیمسار فرزانگان استاندار جدید آستان دهم که عازم اصفهان بود وارد میمه شد وازطرف روسای ادارات دولتی وجمع کثیری از اهالی مورد استقبال قرار گرفت .

استاندار جدید اصفهان ضمن دوساعت توقف در میمه به تقاضای اهالی در مورد ایجاد رابطه مستقیم تلفنی بین میمه واصفهان وعده مساعد داد وسپس باتفاق آقایان سرهنك عزیز پرویزاختر و سروان سلیمی عازم اصفهان شدند.

ایجاد دبستان درزمینهای موقوفه
دبستان مزبور درآغاز سال تحصیلی آینده بفرهنك واگذار میشود

ازبابل خبرنگارما گزارش میدهد چندی قبل ازطرف آیت‌اله شیخ‌بهاء‌الدین نوری متصدی موقوفه قهاریه بابل زمینی بمساحت‌چهار هزارمترمربع واقع دربخش ۲این شهرستان برای ساختمان یك دبستان اختصاص‌داده شدوبافعالیت آقای عباس کرباسی نماینده آیت‌اله نوری‌ساختمان دبستان درزمین مزبور شروع گردید هم‌اکنون قسمت‌زیادی ازساختمان این دبستان انجام گردیده وبنابتقاضای اهالی‌باین عنوان که‌ازاین اقدام سودمند آیت‌اله نوری قدردانی شده‌باشد همچنانکه‌در این‌عکس دیده میشود بنام‌دبستان آیت‌اله نوری نامگذاری شده‌است‌قرار است دبستان‌مزبورپس‌ازتکمیل‌ساختمان آن درآغاز سال تحصیلی آینده رسما بفرهنك واگذارشود .

افتتاح آزمایشگاه مالاریالوژی
۳۸۲ قریه سمپاشی شده واز ۱۷۰۰ «لام» خون آزمایش بعمل آمده است

چندروز قبل طی‌مراسمی آزمایشگاه مالاریالوژی ادارهٔ ریشه‌کنی مالاریای‌نیشابور رسما افتتاح گردید وشروع بکار کرد باید گفت اخیرا بافعالیتهای آقای سقطچی رئیس ادارهٔ ریشه‌کنی مالاریای نیشابور ۳۸۲قریه از توابع این شهرستان سمپاشی شده ونتیجه آن کاملارضایتبخش بوده‌است .

سمنا تاکنون متجاوز از یکهزاروهفتصدعدم «لام» خون‌اهالی‌ازنظرتشخیص‌انگل‌مالاریادر آزمایشگاهی که چندروز قبل افتتاح گردید مورد آزمایش قرارگرفته و نتایج آن اعلام گردیده است فعالیت مامورین مبارزه بامالاریا درشهر نیشابور و قراء تابعه همچنان ادامه دارد و آقای سقطچی رئیس اداره ریشه‌کنی مالاریا از طرف فرمانداری نیشابور کتبا مورد تقدیر قرار گرفته است .

پس‌از پنج سال
هنوز کار لوله‌کشی انجام نشده

مدت پنجسال است که شهرداری لنگرود برای لوله کشی‌آب این شهر قرار دادی‌با سازمان برنامه تنظیم کرده وازاین بابت مبلغی در حدود سه میلیون ریال به سازمان برنامه پرداخت نموده است ولی متاسفانه تا کنون که پنجسال از مدت تنظیم قرارداد می گذرد برای لوله کشی آب لنگرود اقدامی انجام نگرفته است . اهالی از مسئولین سازمان برنامه تقاضا دارند که برای لوله کشی آب این شهر اقدام نمایند .

تصادت با دو چرخه سوار

خبرنگار ما از رودسر مینویسد چند روز قبل اتومبیل سواری‌شماره ۲۶۱۵۴ برانندگی آقای «بنت‌لاج» یکی از اهالی دانمارك هنگام عبور از خیابان اصلی رودسر با دوچرخه سواری بنام غلام عسکری تصادف کرد واو را مجروح نمود مجروح‌به بیمارستان منتقل شد وراننده‌اتومبیل که بازداشت شده بود با رضایت مجروح آزاد گردید .

ناگهان ماری بدور گردنش پیچید !

از کشمه جاجرم خبر نگار مامی نویسد چندروز قبل شخصی بنام یحیی کمالی یکی از اهالی گرمه جاجرم هنگامی که روی سکوی مغازه‌ای نشسته بود ناگهان مار عظیم‌الجثه‌ای از سقف مغازه خود را بروی یحیی انداخت وبایك حرکت سریع بدور گردن او پیچید . یحیی که خودرا باخطر مرك روبرو میدید بهرترتیب بود ماررا از گردن خود بزمین افکند وپا به فرار گذاشت عده‌ای که‌درآن محل بودند مار را کشتند و خطری که شاید سایرین را تهدید می کرد ازبین بردند .

حلاصه‌اخبارخوزستان

ایذه ـ زمینهای خالصهٔ ایذه بطور عادلانه بین‌کشاورزان این منطقه تقسیم میشود .

خرم‌آباد ـ فرمانده لشکر لرستان طی‌مصاحبه‌ای اظهار داشت تاکنون ۱۲هزار قطعه کشت‌خشخاش درلرستان شخم‌زده‌شده‌است .

آبادان ـ جنازه دو نفردیگر از جوانان کلیمی که درشط‌العرب غرق گردیده بودند ازآب بیرون کشیده شد .

دزفول ـ تقی مؤذن کارگر یکی از مغازه های خیاطی دزفول براثر مارگزیدگی جان‌سپرد .

مدیرکل درباغات چای

بنابگزارش خبرنگار ما ازرضوانده چند روز قبل آقای منصوری مدیر کل سازمان چای شمال باتفاق هیئتی از کارشناسان چای وارد رضوانده شدند .

آقای منصوری وهمراهان‌پس‌ازبازدید باغات چای رضوانده وحومه بصوب لاهیجان عزیمت کردند .

بازدید آزمایشگاه

از نجف آباد خبرنگار مامینویسد چند روز قبل آقایان آذری رئیس وتدین معاون اداره فرهنك‌نجف‌آباد از آزمایشگاه دبیرستان دهقان‌این شهرستان بازدید نمودند .در این بازدید از زحمات آقای‌فاضل‌متصدی آزمایشگاه اظهار قدردانی شد .

نبرد با پلنك عظیم‌الجثه
جعفر با دفاع شجاعانه‌ای از مهلکه نجات یافت

ازتکاخبرنگارماگزارش میدهد چندروز قبل یکی‌از کشاورزان تکا بنام جعفر قلی‌پور که از مزرعه خود بمنزل مراجعت میکرد هنگام عبور از جنگل «وشوا» مورد تهاجم پلنك عظیم‌الجثه‌ای قرار گرفت. جعفر پس‌از مواجه شدن باپلنك عظیم‌الجثه‌بوسیله‌بیلی که‌دردست‌داشت‌ازخوددفاع کرد ولی پلنك بی‌اعتنابه‌ضربه‌های بیل باچنگالهای تیز خود سرو‌روی جعفر رامجروح‌نمود .گرچه جعفر توانست خودرا ازمهلکه برهاند ولی بعداز ساعتی دوندگی براثرخونریزی شدید بیهوش شد ودرگوشه‌ای از جنگل نقش برزمین گردید .

عده‌ای روستائی که‌از آن محل عبور میکردند جعفررابه‌تکا منتقل کردند و تحویل کسانش دادند. اینك جعفر درمنزل خود تحت معالجه قرارگرفته‌است .

عروسی در دادگاه
پدر «فاطمه» بژاندارمری شکایت‌کرد که دخترم‌را دزدیده‌اند
ولی فاطمه در دادگاه‌گفت من «کاظم» را دوست دارم

چندروز قبل پسرودختر جوانی ازاهالی قریه کلاوه واقع درچند کیلومتری رودسربنام کاظم وفاطمه که باعروسی آنها مخالفت‌میشد دردادگاه شهرستان رودسر ازدواج کردند .مشروح این جریان بنابگزارش خبرنگارما ازرودسر بقرار زیراست .مدتها بودکه کاظم وفاطمه یکدیگررا دوست داشتند ولی هروقت کاظم کسانش‌رابرای خواستگاری فاطمه پیش پدروی‌میفرستاد ،پدرفاطمه بااین امر مخالفت میکرد اماچون فاطمه به‌کاظم علاقه‌زیادی‌داشت‌باوجودمخالفت های پدرش یك شب طبق‌تصمیم‌قبلی ازمنزل خود فرار کرد وبخانه‌کاظم رفت .روز بعد پدر فاطمه که‌ازجریان مطلع شده بود به‌ژاندارمری رودسر شکایت کرد واظهار داشت که‌دیشب جوانی بنام کاظم منزل مرا موردد‌ستبرد قرارداده ودخترم رابسرقت برده‌است، مامورین ژاندارمری پس‌از اطلاع ازاین امر کاظم وفاطمه راجلب کردند و تحویل‌دادگاه دادند .

هنگام بازپرسی ازاین دوعاشق و معشوق فاطمه باشهامت زایدالوصفی‌به آقای‌صدرنوری رئیس دادگاه رودسر اظهارداشت : مدتهااست که من و کاظم یکدیگر رادوست داریم وچون پدرم باازدواج مامخالفت میکند بهمین جهت من شخصا ازمنزل پدرم فرار کرده وپیش کاظم رفته‌ام .

فاطمه اضافه کردکه‌اگرکاظم‌زندانی شود منهم بااوبزندان خواهم رفت .

آقای‌صدر نوری رئیس دادگاه با توجه باظهارات‌فاطمه دستور داد پدر فاطمه‌را دردادگاه حاضر کنند وبعداز آنکه پدر فاطمه‌در دادگاه حاضر شد مراسم عقد فاطمه و کاظم دردادگاه برگزارگردید وعروس وداماددرحالیکه اشك شادی درچشمهایشان حلقه‌زده‌بود دادگاه راترك کردند .

سه‌نفر از اعضای انجمن‌شهر استعفاکردند
از انجمن شهر کاشمر فقط اسمی باقی است

چند روز قبل سه‌نفراز اعضای انجمن شهر کاشمر بعلت اختلافاتی که در انجمن وجود دارد ازعضویت انجمن شهر استعفا کردند ومراتب را با ذکر علت بفرمانداری و شهرداری این شهرستان اطلاع دادند.

گرچه انجمن شهر کاشمر بر اثر اختلافات داخلی عملا تعطیل بود ولی با استعفای سه نفر از اعضای آن فعلا از انجمن شهر فقط اسمی بجا مانده‌است .

شروع حفاری چاه عمیق‌آب
برای لوله‌کشی آب «کلاله» نیز اقدام کنید

از کلاله گنبد کاوس خبر نگار ما می نویسد چند روز قبل مامورین اعزامی سازمان برنامه برای حفر یك حلقه چاه عمیق آب در کلاله وارد این منطقه شدند . مامورین اعزامی سازمان برنامه پس‌از ورود در محلی که قرار است چاه عمیق حفر شود مشغول کار گردیدند اهالی کلاله ضمن اظهار سپاسگزاری از اقدامات سودمند مسئولین امور تقاضا دارند که برای لوله کشی آب این منطقه نیز اقدام گردد.

کفیل بهداری یزد بخبرنگارما گفت :
دربخشهای تابعه پست‌های امدادی دائر شده است
برای بهداری یزد ساختمان جدیدی ایجاد میگردد

خبرنگارماازیزد مینویسد چندروز قبل برای‌کسب اطلاع ازاقدامات بهداری یزدباآقای دکتررضوی کفیل‌بهداری این شهرستان مصاحبه‌ای‌انجام‌دادم.

آقای دکتررضوی درپاسخ‌سئوالات اینجانب اظهار داشت : ظرف چندماه گذشته دستگاه رادیولوژی بیمارستان یزدکه‌بعلت فرسودگی ازکار افتاده بود تعمیر شده ومورد استفاده قرار گرفته‌است ضمنا برای بیمارستان یك دستگاه آمبولانس خریداری شده ودر بخشهای مهاباد و پیشکوه پست‌های امدادی دائر گردیده است آقای دکتر اضافه کرد دراین‌مدت‌دریزدآزمایشگاه مجهزی افتتاح‌شده وساختمان‌بیمارستان پهلوی تحت تعمیر قرار گرفته‌است .

همچنین برای‌تامین برق مورد نیاز بیمارستان اقدام گردیده و۴دستگاه حمام دوش درمحل بیمارستان ایجاد شده‌است .

آقای‌دکتر رضوی درپایان‌مصاحبه اظهارداشت چون محل فعلی بهداری برای بهداری شهرستان یزد بنا چندان مناسب نیست ساختمان جدیدی میگردد .

تقاضای‌تعیین شهردار

از جهرم خبرنگار ما مینویسد . مدتیست که شهرداری‌جهرم‌شهردار ندارد ودر نتیجه نبودن شهردارکار های عمرانی‌واصلاحی این شهرراکد مانده است اهالی جهرم از مسئولین وزارت کشور تقاضا دارند که‌برای تعیین‌شهردار این‌شهراقدام گردد.

بازدید مرز

از جلفا خبرنگار ما طی گزارش تلگرافی اطلاع میدهد چند روز قبل آقای سرهنك حافظی معاون مرزبانی کل کشور به جلفا وارد گردید .

آقای سرهنك حافظی بلافاصله پس از ورود از قسمت های مختلف‌مرزبانی ونوار مرزی بازدید نمود و پس از این بازدید جلفا را ترك کرد .

کشف کوزهٔ سفالی قدیمی
آیا این کوزه محتوی گنجینه‌ای بوده است ؟

از گرمه‌جاجرم خبرنگار ما اطلاع میدهد اخیرا شخصی بنام عزیزالله شاد مهری یکی از اهالی قریهٔ «کرف» از توابع جاجرم یك کوزه سفالی که مربوط بدوره‌های قدیم میباشدکشف کرده‌است .

شایع است این کوزه سفالی که‌بوسیله عزیزالله کشف شده مملو ازجواهرات قیمتی بوده است .

بهرحال اینك جریان از طریق مقامات مربوطه تحت‌تعقیب میباشد تا صحت‌وسقم این شایعه روشن گردد

پلاژهای زیبای آستارا
درساحل دریای آرام این شهر مرزی جلوهٔ مخصوصی دارد

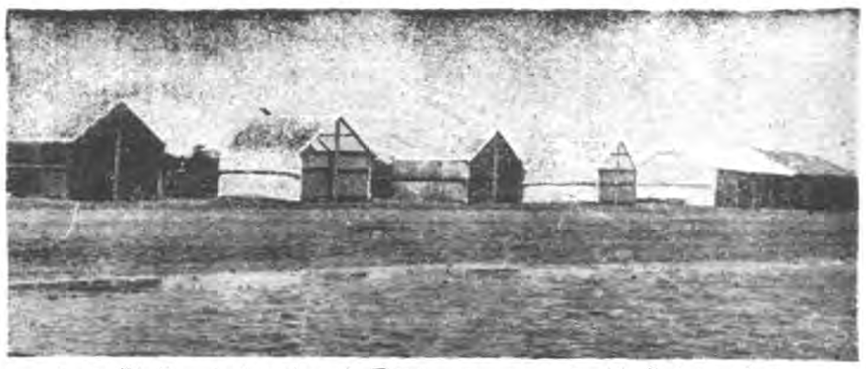

خبرنگار ما از آستارا مینویسد هر چه بر شدت گرمای تهران وسایر شهرستانها افزوده میشود سیل مسافرین برای استفاده ازآب دریا بطرف شهرستانهای‌شمالی‌وشهرمرزی‌وزیبای آستارا افزایش‌مییابد ساحل دریای آستارا برخلاف دیگر سواحل شمالی بسیار مسطح‌وطبیعی می‌باشد .

طبیعت در شهر زیبای آستارا بحد اعلای زیبائی‌جلوه‌گراست ودریای‌آستارابرخلاف دیگر سواحل شمال طی بیست سال هیچگونه قربانی‌نداشته ومسافرین رابا مهربانی پذیرفته است.

امسال هم برای رفاه بیشتر مسافرین پلاژ های زیبائی در ساحل دریای آستارا ایجاد گردیده تا نیائید ونه‌بینید واز زیبائی دست نخورده طبیعت که دراین شهر مرزی جلوه مخصوصی دارد استفاده نبرید چگونگی آنرا درك نخواهید کرد .

عکس بالا منظره‌ای از پلاژ آستارا است که در ساحل دریای آرام و مهربان آستارا ساخته شده است .

چندخبرخلاصه ازشهرستانها

استقلال آمار

نطنز ـ اداره آمارنطنز اخیرا مستقل گردیده‌وقریبا بساختمان‌مجهزتری انتقال خواهد یافت .

خداحافظی

نوشهر ـ بمناسبت انتقال آقای سرهنك جلیلی رئیس مرزبانی نوشهر مراسم تودیعی با حضور عده‌ای ازروسای ادارات ترتیب داده‌شد .

بازدید جاده‌های ارتباطی

آشتیان ـ آقایان قائم‌مقامی وقاسم فرخ مامورین وزارت راه از جاده های‌ارتباطی آشتیان بازدید کردند .

کشف تریاك

رامسر ـ مامورین شهربانی رامسربسرپرستی آقای‌سرگرد عابدینی از مغازه‌ای متعلق به‌صمدعلیزاده مقداری تریاك کشف کردند .

پل سلامت‌آباد

بیجار ـ اخیرا ساختمان پل‌سلامت‌آباد بیجار پس‌از سالهاانتظار شروع گردیده‌وموجبات‌مسرت اهالی‌رافراهم آورده‌است .

وضع نان خوب نیست

شهرکرد ـ مدتی است وضع نان در شهرکرد چندان رضایتبخش نیست و همچنین بهداشت مغازه‌ها ومعابر عمومی نیز رعایت نمی‌گردد اهالی تقاضا دارند از طرف شهرداری در انجام امور مربوطه فعالیت بیشتری مبذول گردد .

پرداخت مزایای حقوق کارگران

بابل ـ کلیه مزایا و حقوق ایام تعطیل کارگران شرکت برق بابل‌با اقدامات مقامات مربوطه‌پرداخت‌شده‌است.

نوانخانه تعطیل میشود

سبزوار ـ نوانخانه سبزوار بعلت عدم تحویل اعتبار آن در شرف تعطیل شدن است اهالی تقاضا دارند از طرف مقامات مربوطه در این مورد اقدام مقتضی مبذول گردد .

تکمیل ساختمان
کاربا تبدیل گرمسار از بخش‌بشهرستا

خبرنگار ما از بابل مینویسد . ساختمان اداری جمعیت شیر و خورشید سرخ شعبه بابل در زمین اهدائی شاهنشاه با سرعت ادامه دارد وپیش بینی میشود که‌ساختمان مزبور در آینده نزدیکی تکمیل‌شود ومورد استفاده قرار گیرد .

زمین این ساختمان را شاهنشاه‌در سال گذشته بجمعیت شیروخورشید سرخ بابل اعطا فرموده اند .

کارمند کم است

نمایندگی بانك کشاورزی اینمنطقه نیز به شعبه تبدیل شد ولی‌متاسفانه در حال حاضر شعبه بانك کشاورزی گرمسار ازلحاظ کارمند درمضیقه میباشد .

اهالی از مسئولین بانك کشاورزی تقاضا دارند که برای تکمیل کادر کارمندان شعبه بانك کشاورزی گرمسار اقدام نمایند .

تقی زاده بمخالفین پاسخ میدهد

بقیه از صفحه اول

به ترویج ودرست وکامل نگاه داشتن آن وجود دارد واین خودمایه مسرت خاطر وتشویق اشخاص‌دلسوز بحفظ ارکان ملیت است.

نکته دوم نبودن اختلافی است در بین اشخاص بیغرض درموضوع‌توجه به‌آن امر ولزوم جلوگیری از ضعیف ساختن زبان ادبی فارسی ازهرآفت وخطر. بدبختانه اشتباهات وسوء فهم‌هائی دیده شد که‌بیان اصل و لب مقصود بروجه کامل وروشن بطوریکه شاید برفع آنها مددکند لازم پنداشته شد. تاآنجا که من توانستم بفهمم دربعضی موارد موضوع بیان من کاملا یابعضی قسمتها از آن غلط فهمیده شده وبر اثر سوء فهم سوء تفسیر وتعبیر وتاویلات مالایرضی صاحبه وگاهی شبیه به مغالطه روی‌داده است. من دراظهارات بحث کنندگان استنباط غرض و احساسات کم لطفی شخصی یاخدای نخواسته خصومتی نکردم ودراین صورت باید ازاظهار نظرها درمساله‌ای که مطرح شد خشنود باشم. واجب ترین روش و شرط انصاف و وسیله وصول بحقیقت در هر بحثی تساهل (یعنی آنچه بزبان فرانسه « تولرانس » گویند) و تحمل عقاید مخالف نظر بحث‌کننده است ونیز به تعبیر قدیم نظر به ماقال است نه‌به من قال یعنی نظر بخود کلام نه گوینده . البته منطقی بودن در بحث و اجتناب از مغالطه وسوء تفسیر نیز شرط لازم است .

پس از این مقدمه مختصر باید عرض کنم که مفاد و مآل گفتهٔ من در جلسه سنا بدون هیچ کم وزیاد این بود که برای اولاد ایران در مبادی تربیت و تعلیم فراگرفتن و آموختن زبان ادبی فارسی ضرورت کامل دارد وباید مدارس ابتدائی بغایت امکان نسبت به آن تعلیم‌صرف همت وتوجه نمایند وآن رشته ازتعلیم را در درجه اول ومهمترین وواجب ترین دانسته قسمت خیلی زیادتعلیمات را به آن حصر کنند والبته مبادی‌علوم را که در آن مرحله تدریس میشود نیز بزبان فارسی فصیح ادبی (البته سهل وساده) بیاموزند وازصرف‌اوقات شاگردان مبتدی به یادگرفتن‌زبان خارجی در آن دوره (یعنی کودکستان ودبستان) که قطعا وبلاشك مزاحم زبان فارسی است اجتناب نمایند و این کار بدون تردید یك وظیفه اساسی ملی است ودر واقع در حکم اصول دین تربیت و تعلیم باید شمرده شود .

این اصل نه برای ملت ما بلکه برای مردم سیام ومالایا و مردم‌آلمان وسوئد نیز حکم ضرورت اساسی‌ملی دارد وتا آنجا که من اطلاع دارم همهٔ ملل دنیا پیرو این اصل هستند وبه نهایت درجه آنرا رعایت شدید می‌کنند واگر خارج ازاطلاع‌اینجانب کشوری در عالم پیدا شود که‌بجهتی ازجهات استثنائی مثلا بودن تحت حکومتی خارجی بمدت خیلی دراز در مدارس ابتدائی آن زبانی خارجی‌تعلیم میشود آن حالت مستثنی غیر طبیعی وشاذاست وملت کهنسال ما نباید از میان پیغمبران پیروی از جرجیس بکند .

من در موقع ندای برضد تعلیم‌زبان خارجی در مراحل ابتدائی عقیده خودرا بدیهی می‌پنداشتم وتصور این‌نمیکردم که مورد اختلاف عقلای قوم باشد ولی از اظهاراتی که از جانب بعضی اشخاص . با فضل وعاقل وبیغرض در عدم موافقت با مطلب من یا بابعضی قسمت های آن بعمل آمد برمن معلوم شدکه شاید قضیه بدیهی نیست ورنه دو عاقل درآن اختلاف نمیکردند ودریافتم که عقاید مخالفی در این باب وجود دارد که اگرچه البته‌بعقیده من صواب نیست لکن شایان توجه‌و بحث است .

در بین مخالفین هم دو روش مختلف دیده شد بعضی‌مطلب را خوب فهمیده و درك کرده‌اند ودر نقل قول گوینده عین آنرامطابق حقیقت بدون تفسیر ناصحیح بیان کرده‌اند و صریح گفته‌اند که با وجود اینکه درست مقصود را فهمیدم و مراد را بدون کم و زیاد درك کرده‌ام مخالف آن هستم و تعلیم زبان‌خارجی بکودکان زیانی ندارد.این طبقه‌صریح گو موردقدر شناسی واحترام هرمدعی وطرف بحث باید باشد .بعضی دیگر هم قول را یابه سوء فهم و یا به‌نیت غلط جلوه دادن آن بطریق مغالطه نقل می‌کنند مثلاکلیه آنچه درفواید و لزوم دانستن زبان‌خارجی ومخصوصا زبانهای ملل متمدن و عالم وکسب علوم بوسیله کتب ونشریات در آن زبانها بطورکلی گفته شده خارج از موضوع است زیرا که کسی منکر فواید یادگرفتن زبان خارجی بطور مطلق ومخصوصا به‌نیت کسب علم و معرفت نشده‌تاجواب‌ومناقشه واستدلال واحتجاج لازم داشته باشد بلکه‌منظور داخل نکردن آن زبانها در مراحل ابتدائی تعلیم است .بعضی دیگر هم فرض کرده‌اند که‌انتقاد از تعلیم‌زبان خارجی فقط متوجه زبان انگلیسی‌بوده است در صورتی که دراین باب‌هر زبان خارجی مثل دیگری است وفرقی دربین نیست .بعضی هم در توجیه گفتهٔ اینجانب راجع بلزوم یادگرفتن زبان ادبی فارسی ومیزان آن مبالغه زیادنموده و چنین گمان کرده‌اند یا جلوه داده‌اند که ماخواندن کتب ادبی مغلق وپراز عبارات نامانوس ودور از زبان محاوره ودارای کنایات واستعارات وصنایع بدیعی را نیز در مدارس ابتدائی لازم میشماریم در صورتی‌که چنین‌فکری نقیض عقیده من است.نوشته های‌ادبی سهل‌وساده وروان وشیرین زیادی در آثارفارسی داریم که هم مایهٔ باسوادی و هم دلکش است . از ده تا کتاب فارسی ادبی فصیح وروان قطعاتی به نثر می توان انتخاب کرد که بالنسبه سهلتر باشد وخوش مضمون واخلاقا پاکیزه والبته قطعات منظومی از سخنوران بی مثال ماهم باید برآن افزود که در دوره مدارس ابتدائی دستور تعلیم اطفال باشد وبرای حفظ کردن اشعار خوب هم تاحدی که مقدور وسهل باشد تشویق مطلوب است .قسمت زیادی ازاین کارها را استادان چهل پنجاه سال اخیر تاحدی کرده‌اند ولی‌بیم آنست که‌سیل زبان خارجی در بین خردسالان همهٔ آنهارا بشوید و ملت ما باحس حقارت نفس که حالا استیلا کرده و شدت یافته بی‌مایه و زبون وپست شود .

در هیچ‌مملکت دنیااین گونه‌خضوع وشیفتگی بخارجیان‌و حقارت شیوع نیافته که اطفال خودرا هم با زبان و سنن بیگانه بار بیاورند .جاهل یا پیرو افراط است و یا تفریط .

شصت هفتاد سال پیش اجتناب‌از زبان خارجی موجب محرومی ازعلم وتمدن بود وحالا میخواهیم عنان تمالك وعزت نفس وسرافرازی را بکلی ازدست بدهیم آنچه بعضی هادرمقام اظهار بدیهیات در فواید علوم وفنون ملل‌غربی‌وضرورت کسب آنها بهر درجه واندازه که میسرباشد خواسته‌اند داد سخن بدهند جز توضیح واضحات ومجادله وبحث و احتجاج بامخالف موهوم غیر منکر نیست بدون ادنی شك وتردیدی علم درمغرب زمین بحد غیرقابل قیاس بامدارج شرقی بالا رفته ومابايد از آن سرچشمه کسب کمال کنیم. درتاریخ دنیاگذشته ازبعضی‌موارد ضعیف وناقص که دربین بعضی ملل قدیم مانند بابل ومصر وچین وهند وغیره کم وبیش آثاری از بعضی فنون پیداشده بود درسه جاوسه دوره علم بحد کمال رسیده است نخست‌دریونان (وروم وسریان پیروآن) ، دوم دردوره تمدن‌اسلامی درعالم اسلام ازنیمه قرن دوم تا نیمه قرن هفتم سوم درمغرب زمین (اروپا) بعد ازقرن پانزدهم مسیحی. بتدریج همه ملل عالم درادوارمختلف ازین منابع فیض استفاده کرده‌اند وحالا نیز میکنند وباید بکنند ولی این مطلب ابدا واصلا ومطلقاربطی به تعلیم زبان خارجی به بچه ها ندارد چنانکه حالاهم هیچ ملتی‌این کاررا نمیکند. درضمن کلام‌بعضی ازبحث کنندگان محترم بنظررسید که بقول طلاب بعنوان جواب‌نقضی باینجانب یادآورشده بودند که من خود درچهل سال قبل تقلید از فرنگی هارا دراغلب امور دنیوی و رسوم تمدن ترویج کرده بودم آنهم قدری بتاکید زیاد وچراحالابرخلاف این فرنگی مآبی‌ندای اعتراض‌بلند کردمام. این معارضین ازاین معنی غافلندکه من چون درهمان عقیده قدیم ثابتم بهمین جهت میخواهم مثل فرنگی هاعزت نفس‌ملی‌داشته باشیم ودراین امر نیز تقلید از آنها بکنیم.البته مامیخواستیم‌فرنگی مآب بشویم‌ولی هیچوقت نمیخواستیم فرنگی بشویم بااین مرض شیوع زبان فرنگی دربچه هادر سالهای بعداز شیرخوارگی وترك‌وفراموشی سنن ملی‌فرنگی میشویم آنهم‌فرنگی پستی یعنی آنچه راخود فرنگیها «کولی» گویند .

یکی ازچیزهائی‌که خیلی مورد تعجب من شده آنست که بعضی ها میگویندکه چون‌مابرای کسب علوم وفضائل تمدن زبان خارجی (یعنی مغربی) باید فرا گیریم، هرچه زودتر شروع کنیم (یعنی اگر ازعهد بچه‌گی صرف اوقات به‌آموختن آن بکنیم) در آن زبان کاملتر میشویم و بیشتر میتوانیم استفاده کنیم .جمعی از گویندگان این سخن اشخاصی هستند که خودپس‌از اوان طفولیت وبعداز طی‌مدرسه ابتدائی‌زبان‌خارجی یادگرفته‌اندواینك بسیارخوب‌میدانند وبسهولت قادر به خواندن و حتی ترجمه کردن کتب خارجی هستند وگمان دارم صدها نفر حالا ازآنها در ایران هستند و شاید پنجاه نفر از آنان که حالا در سالهای کهولت یعنی پس‌از چهل‌پنجاه سالگی هستند واز دانشمندان به شمار می آیند معرفت کافی به یکی از زبان های مغربی دارند ولـــی در اوائـل صباوت زبان خارجی یادنگرفته‌اند. ازفضلای معروف ما که منکرندارند مرحوم فروغی و قزوینی که هردو فرانسه را به حد کمال میدانستند در جوانی وبهر حال پس‌از دوران طفولیت آموخته بودند . حالا جهت افراط دراین امر چیست ودر واقع بی شباهت بدوره سلطه عظیم و استحاله کننده عرب در ایران نیست که بعضی میل داشتند اصلا اطفالشان زبان بعربی باز کنند واز فارسی جز لغات عامیانه و محاوره‌ای نمی دانستند . یك خانم محترمی که آثار نجابت و صداقت از نوشته او پیداست باینجانب در باب طرفداری از تعلیم زبان خارجی به کودکان می نویسد که‌من بدو کودك خود که دختر هستند انگلیسی یاد دادم وحالا هردو طفل در سنین سه‌و چهار سالگی خوب انگلیسی می دانند و فارسی هم خوب صحبت می کنند . گویا مقصود این طبقه اشخاص از فارسی فارسی محاوره است که هر بچه فارسی زبان حرف می زند و توجه ندارند که منظور مروجین فارسی زبان ادبی کتب و اشعار و ترسلات فصیح است نه لغات رفتن وآمدن و خوردن و آشامیدن که البته طفل سه ساله هم میداند و حمد خدا را که هنوز کار به آنجا نرسیده که اطفال اصلا زبان به‌لغت خارجی باز کنند .

دو نکته باقی است که گمان می کنم باید گفته شود یکی آنکه اگر تقاضای من برای محدود کردن تعلیم زبانهای خارجی به مدارس بالاتر (یعنی بعداز ابتدائی) موجب زیانی مادی به جمعی که تعلیم آن زبانها به خورد سالان مددی بمعاش آنان می کنند میشود از این باب متاسفم وامیدوارم برای جبران ضرر آنها فکری بشود دیگر آنکه اگر در بعضی محافل بیانات من مانند انتقادی به وزارت فرهنك یاخدای نخواسته تعریضی بر اداره کنندگان ومسئولین آن دستگاه تعبیر شده وچنان جلوه داده شده این تصور باطل است و آن فکر دور از منظور من بوده است چه آقای وزیر فرهنك مکرر اظهار کمال موافقت در ترویج زبان فارسی نموده و حتی تعلیم‌زبان خارجی را در مدارس ابتدائی دولتی اجازه نداده‌اند و من از این حیث متشکرم .

بهر حال من در عقیده خودم که بسیار راسخ است ودرآن پرشور هستم ثابت می مانم و وظیفه ملی و وطنی خود میدانم که تا آنجا که بتوانم واز دست ضعیف من برآید بی یار ویاور مستمرا جهاد بکنم. تا اگر حق است خدا در پیروزی آن یاری کند . سید حسن تقی‌زاده

۹ تیر ماه ۱۳۳۸

خط در ایران و اسلام

خط نستعلیق ازکجا پیدا شد وکدام خطاط برای آن قاعده تنظیم‌کرد؟ـ توقیعات صدراعظم بدخط عده‌ای را بنان و آب وساند ـ صدراعظم خوش‌خط ایران زنده‌کننده نثر فارسی بود .

اداره هنرهای زیبا درنظردارد نمایشگاهی از «خط فارسی» دائرکند دراین نمایشگاه چهارصد نوع خط از آثار خطاطان بزرك قدیم ومعاصر بمعرض تماشاگذاشته خواهد شد خبرتشکیل این‌نمایشگاه قبلابنظرخوانندگان محترم رسیده است . اینك رپرتاژی از تاریخ خط وخط نویسی درایران واسلام ....

تایك‌قرن قبل‌از هجرت‌عربها خط نداشتند ولی‌سپس بواسطه مجاورت باقبایل مختلف‌خطصریانی رااختراع نمودند وتوانستند تعدادی حروف پیدا کنند .

دراوایل هجرت فقط هفده نفراز اعراب نوشتن میدانستند که‌ازآن جمله علی‌ابن ابیطالب «ع» بود در آنروزها برای نوشتن ازاستخوان‌و پوست‌شتر استفاده میشد، تااینکه بالاخره اعراب خط‌کوفی رابرای نوشتن قرآن اختراع نمودند ،

ایرانیان بعداز آنکه تاحدی‌خودرا ازسلطه اعراب‌خلاص کردند ،چون خط قدیم رابکلی فراموش کرده بودند درهمان خط عربی سلیقه های‌شخصی خودراواردنمودندودراین هنرمانند اکثرعلوم وصنایع‌اسلامی ازهمه ملل اسلام جلو افتادند ، و توانستندخط «ثلث» رابرای کتیبه نویسی و نسخ «رابرای کتابت و «تعلیق»را برای فرامین واحکام و «رقاع» رابرای رقعه نویسی‌و «طغرا» رابرای عنوان نویسی‌وسر فصل اختراع نمایند .

بدین ترتیب سایرملل‌اسلامی‌نیز بایرانیان تاسی جستند .

پدران‌ما فقط باینکه‌استاد خطوط مسلمانی باشند قناعت نکردند و بفکر افتادند که‌برای نوشتن فارسی خط خاصی داشته باشند وبالاخره باختراع خط تستعلیق که‌از نسخ‌و تعلیق مرکب‌است‌موفق شدندوبرای رقعه نویسی خط‌شکسته نستعلیق رااختراع واختیار نمودند ،

خط‌نستعلیق درابتدای اختراعش قواعد معینی نداشت .

میرعلی کاتب معاصر شاه‌عباس صفوی استاد میرعماد قواعدی برای آن نوشت ومیرعماد آن‌قواعد را اخذوشیوه های مخصوصی بر آن اضافه کرد ورسالهٔ باسم «آداب المشق» نوشت وقواعدخط نستعلیق

نمونه‌ای از خط کوفی

رامنظم ومدون‌کرد واز آن زمان ببعد خطاطی نستعلیق هم‌یکی‌ازشعب صنایع ظریفه گردید.ولی هیچکس شیوه تازه‌ای دراین خطایجاد نکرد وهمگی ازروی خطوط میرعماد مشق میکردند ،

میرزا رضای کلهرهمان اصول میرعمادیرا تعقیب کردولی سلیقه هائی‌در کوتاه کردن‌وظریف‌نمودن «دوائروهمچنین تغییراتی درسایر ترکیبات حروف‌دراین خط وارد کرد

میرزا رضای کلهر طرز مشق کردنش منحصر بخودش بود بدین ترتیب که یکهفته مشق‌دائره میکرد وازگوشه بالای کاغذدوائر متصل بهم‌روی کاغذ رسم مینمود سپس سطراول که‌تمام میشدسطر دوم را چنان بسطراول نزدیك شروع‌میکرد که‌فاصله بین‌دوسطر دیده‌نمیشد و همینکه صفحه راتمام میکرد جز حاشیه چندمیلیمتری تمام‌صفحه‌سیاه بود وندرتا نقاط «ذره‌بینی سفیدی درآن باقی میماند بعدازیکهفته مشق‌دائره رابرعکس میکرد وسطر هارابرخلاف مشق دائره قبلی ازچپ شروع وبراست ختم‌میکرد.

زنده‌کننده نثرفارسی

میرزا ابوالقاسم قائم‌مقام فراهانی رامیتوان زنده کننده نثر فارسی و استاد خط‌قلمداد کرد ،میدانیم‌که دوره صفویه بااینکه برای سایرهنر های ظریف دوره‌ای‌مترقی بوده‌است برای نظم و نثر فارسی روزگار انحطاط بشمار میرود درزمان نادر شاه افشار میرزا مهدی خان منشی که‌خواسته است نثرفارسی راترقی بدهداینقدر مغلق گوئی وقلمبه‌نویسی کرده است که‌کسی رغبت نمیکند یك‌سطر ازنوشته‌های اورا بخواند ، درعوض شیوه نویسندگی قائم‌مقام واقعا اعجازآمیزاست‌وبعداز اوکسی نتوانسته است مراسلات راچون او باخطی زیبا وعبارتی رسابنگارد ، حسنعلیخان گروسی ومیرنظام و میرزا علیخان امین الدوله وپدرش مجدالملك وسایر نویسندگان که استاد نویسندگی بوده‌اند همگی سبك‌شیوه تحریر اورا سرمشق‌قرار داده وهیچیك نتوانسته‌اند بزیبائی تحریرات او بنویسند .

صدراعظم بدخط

میرزا محمدخان‌سپهسالار بعکس قائم‌مقام خطش‌بسیار بدبودتوضیحاتی که‌پای عریضه‌های مردم مینوشت بقدری ناخوانا بودکه یکی دونفر خواندن آنهارا وسیله ارتزاق‌کرده بودند واز صاحب عریضه هاهریك یکی‌دوقران میگرفتند ومطلب رااز توقیع صدراعظم استخراج میکردند ودرکاغذ علیحده مینوشتند وبدست صاحبان نامه‌ها میدادند .

مشق‌خط درمکتب خانه‌های قدیم یکی‌از اصول تعلیم وتربیت‌بشمار میآمد وشاگردان‌مکتب‌خانه موظف بودند که‌در تعلیم این هنرکوشش بسیار بکار ببرند .

ازلوازم خط‌نویسی، قلم‌نی‌ومرکب مخصوصی بود که‌دردوات میریختند و سپس لیقه در درون آن اضافه مینمودند .

استادان خط ،سرمشقهای خودرا روی کاغذ آستر کرده زرافشان بصورت قطعه های چهار سطری و گاهی شش‌سطری‌درمتزل مینوشتند و سپس درمکتب باختیار بچه‌ها میگذاشتند ازمعلمین معروف خط میرزا غلامحسین نامی است که‌در روزگار خودماهی پانزده ریال‌حقوق میگرفته است .

اززمانیکه مدارس جدید مفتوح شد خط‌نویسی نیز جزو دروس کلاسیك قرار گرفت واین رسم‌تا کنون نیزادامه دارد،البته باپیدایش ماشین تحریر وصنعت چاپ‌تاحدود بسیارزیادی کار خطاطان کسادشد، ولی‌این هنرهیچگاه تعطیل نشده است وامروز خطاطان بسیار قابلی داریم که‌از هرلحاظ ،کارآنها قابل توجه وموردعلاقه عمومی‌است البته درمدارس آنطور که‌باید و شاید به‌این هنرملی توجهی نمیشود و تقریبا محصلین خط‌نویسی راجزء برنامه‌های زائد میشمرند ، وعلت این امر هم عدم توجه مسئولین وبی‌اعتنائی مقامات فرهنگی بوده است .

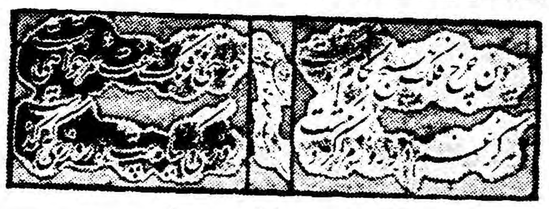

نمونه‌ای از خط میرعماد

امید ماانیست دراین موقع که کوشش‌هائی درراه اعتلای‌صنایع و هنرهای ملی میشود اولیاءوزارت فرهنك نیزتوجه‌مخصوص نسبت به این هنر اصیل ایرانی بنماینده باشد که‌باردیگر خطوخطاطی در ردیف کارهای ذوقی ومورد توجه عامه قرارداده‌شود ، خصوصااینکه هرچقدر لوازم ماشینی خط نویسی روبازدیادباشد کوشش ما بایستی بیشترومؤثرترمصروف‌حفظ‌نگاهداری این هنر ملی گردد .

احمد سمیعی

آگهی انجمن محلی غرب سلسبیل

مراتب مندرجه درروزنامه اطلاعات مورخه ۸ر۴ر۳۸ بامضای لامع‌زاده نام‌که اصولا برای اهالی‌این محل‌ناشناس‌میباشد احتیاج بتکذیب نداشته وقبلا درروزنامه اطلاعات مورخه ۲ر۴ر۳۸ بتمام ادعاهای واهی آنان با دلایل قانونی پاسخ داده شده است بعلاوه آقای دکتر کیائی‌که انجمن روی کاغذ ایشان رابسمت رئیس انجمن انتخاب نموده خودشان دکتر درحقوق وبهتر ازهمه میدانندکه انجمن اشاره شده قلابی وغیر قانونی وبرای حفظ حیثیت خود کوچکترین اقدامی درانجمن مزبور نکرده و نمینماید بلکه لامع‌زاده وهزارخوانی که وضعشان برهمه واضح وروشن است بتکاپو افتاده تابرای پیش بردن مقاصد خود ایجاد دوئیت ونفاق ودودستگی درمحل‌نموده وچون‌ازهمه جامایوس‌شده‌اند ناچارمتوسل به سرهنك آزرم رئیس انجمن قانونی شده واورا بمنزلشان دعوت و چون سرهنك آزرم بدعوت آنها وقعی‌ننهاده شروع بتشبث وکاغذ پرانی نموده‌اند کاش یکی ازاظهاراتشان بحقیقت وفق میداد مثلا خواستن مامور از کلانتری ۱۸ که آنهم طبق تقاضای سرهنك آزرم بریاست اداره پلیس برای جلوگیری ازتظاهرات آنها درمسجد بوده‌که مردم را بعنوان اسفالت‌که آنهم ازوظایف انجمن است وشروع باقدامات‌غیرقانونی نموده است حال لامع زاده حضور مامورین رابحساب خود آورده بسی جای تاسف است بنابراین اعضای قانونی وهیئت رئیسه انجمن محلی‌غرب سلسبیل اعلام میدارندکه لامع‌زاده هیچگونه سمت ورسمیتی درانجمن نداشته ودرج اینگونه مطالب درروزنامه اطلاعات فقط بمنظور مشوب نمودن افکار عامه واعضای محترم انجمن محلی غرب سلسبیل میباشد امضا کنندگان زیرکه بپیروی ازمنویات اعلیحضرت همایون شاهنشاهی درپیشرفت عمران وآبادی وتامین بهداشت وفرهنك قدم برداشته ایم تاآخر نظریات خودرا تعقیب واینگونه عناصر مفسده جوراکه کوچکترین قدمی بنفع اهالی محل برنداشته اند طرد ودرآینده هم اشخاصی راکه باسمت های مستعار خودرا جزوانجمن معرفی نمایندتحت تعقیب قانونی قرار خواهند گرفت .

رئیس انجمن محلی سلسبیل‌ـ سرهنك آزرم

امضا کنندگان سرهنك ۳ جهانشاه فرزین‌ـ سرهنك علی اصغر رضوانی‌ـ ستوان یکم رضوانی‌ـ سروان باقرپور‌ـ محمود وثوقی‌ـ ناصر ضیاء الدین‌ـ حسن آب روشن‌ـ عباسقلی بهرامی‌ـ نظری‌ـ احمد خرم‌ـ حسین رضائی‌ـ حسین بیوك فر‌ـ بهروز وثوقی‌ـ مهدی آذرپور‌ـ سید محمد تقوی‌ـ بیژن آزرم‌ـ ابوالفضل شایان‌ـ رضاآقائی‌ـ رضا قوام ملکی‌ـ محمد طاهری‌ـ جعفری‌ـ علی اسماعیلی‌ـ محمود ناصری‌ـ رضا محمد رحیم‌ـ جعفر فرخ‌ـ امیر جعفری‌ـ منوچهر قابوچی‌ـ جوادپیروزی‌ـ محمد میرزائی‌ـ اصغر محمدیاری‌ـ سیدعباس حسینی‌ـ حسن قهرمانی‌ـ کیامك شیدائی‌ـ اکبرعراقی‌ـ رضارضائی‌ـ جواد ملکی‌ـ شعبان کردی‌ـ امیر حسن موثق‌ـ نجفقلی احمدی‌ـ حسین آقارضائی‌ـ عظیمی‌ـ مرتضی ازدری‌ـ صمد خرم‌ـ موسی افشار‌ـ محمود محمود زاده ـ یوسف مقدم ـ عزت‌اله غلامی‌ـ محمود علیمحمدی‌ـ ابراهیم میروهاب‌ـ شاطر محمد‌ـ محمد آقا خباز‌ـ جلال عباسی‌ـ رزمخواه ـ حسین نعمتی‌ـ شریفی ـ نظریان وچندین امضای دیگر

آ‌ـ۹۱۱۳

عریضه سرگشاده

به‌پیشگاه مبارك بندگان اعلیحضرت همایونی

ارواحنا فداه

دعاگویان اهالی شهر مذهبی قم که‌مانند تمام‌ملت‌ایران‌مستظهربمراحم عالیه شاهنشاه می‌باشند این افتخاررا داشته‌اند که بواسطه سبقت درشاهدوستی ومرکز روحانیت همه‌وقت منظور نظر ومشمول عنایات خاص پدرتاجدار بوده‌اند بهمین‌جهت‌مستدعیات‌اهالی مورد توجه بوده ودرهرفرصت و موقعیتی برای رفاه وآسایش شهر قم اوامرعالیه صادر گردیده این مرحمت خاص که ناشی از عواطف‌ملت دوستی و علاقه‌بدیانت شاهنشاه است چاکران را تشویق می‌نماید که‌درموضوع تامین آب این شهر به‌خاکپای مبارك التجاء نمائیم و بعرض برسانیم که حضرت‌آیة‌الله‌العظمی آقای بروجردی‌نیزلزوم‌آن‌رااحساس و بدولت یادآورشده‌اند ودوسال پیش امر ملوکانه باجراء آن شرف صدور یافت و بتوصیه ملوکانه وعده‌تامین هزینه آنرا دربودجه سال جاری داده‌اند تاکنون حتی عملیات مقدماتی آن مجری نگردیده .

خاطر شاهانه مستحضر است که‌تامین آب برای این‌شهرارزش حیاتی داشته و ترقی و آسایش اهالی منوط به‌تهیه آب وعملی شدن برنامه سریع آن‌است استدعای چاکران ازخاکپای مبارك چنان است که‌امر خطیر ملوکانه شرف صدور یابد که اوامر قبلی هرچه زودتر اطاعت وجان‌نثاران رااز عنایات شاهانه بیش‌ازپیش بهره‌مند سازند .

حاج‌سیدمحمود برقعی‌ـ رضای بیکدلی‌ـ حسین خازنی‌ـ سیدتقی برقعی‌ـ حاج‌سیدمرتضی آقازاده‌ـ سیدحسین شریفی‌ـ حاج‌محمدعبدالهی‌ـ حاج‌حسین آقامستقیم‌ـ حاج‌سیدعلی‌اصغرمیرزائی‌ـ حاج سیداحمدبرقعی ـحاج‌سیدجلال تکیهٔ‌ـ احمدبیکدلی‌ـ سیدابراهیم شالچی‌ـ غلامحسین‌ولی‌ـارباب رضاآزاد‌ـحاج‌اکبرکجوئی‌ـ عباس‌فاطمی ـزندوکیلی ـسیدیوسف فروتن‌ـ سیدحسین اسحاقی‌ـ علی اصغر بیکدلی و یکصدامضای دیگر .

آ‌ـ۹۰۵۵

تجدید آگهی مناقصه خرید پانصد تن یونجه وسیصد تن کاه

موسسه سرمسازی رازی واقع در ۴۸ کیلومتری تهران (جاده تهران‌ـ کرج) مقدار پانصد (۵۰۰) تن یونجه کاملا مرغوب وخشك که فاسد وزرد نباشد ودویست‌وهشتاد (۲۸۰)تن کاه‌گندم سفید تحویل انبار موسسه حصارك وصومعه‌کردان بشرح‌زیر:

یونجه تحویل انبار حصارك ۴۲۰تن تحویل انبار صومعه‌کردان ۸۰تن

کاه تحویل انبار حصارك ۲۳۰تن تحویل‌انبار صومعه‌کردان ۵۰تن

ازطریق مناقصه‌خریداری‌می‌نمایدداوطلبان‌میتوانند باپرداخت ۵٪بهای کل پیشنهادی خودرا به‌حساب سپرده ۱۲۵۱ موسسه دربانك‌ملی ایران شعبه فردوسی ویابصندوق‌موسسه درحصارك تسلیم و قبض‌رسید آنرا پیوست پیشنهاد خود نمایند و تاآخرروز سه‌شنبه ۲۲ر۴ر۳۸بدبیرخانه موسسه در حصارك تحویل و رسیددریافت‌دارند پیشنهادهای واصله درروزچهارشنبه ۲۳ر۴ر۳۸ باز وقرائت خواهدشد هزینه آگهی ومالیات و حمل و تخلیه بار کلیه بعهده برنده مناقصه‌میباشد. حضور پیشنهاد دهندگان درجلسه مناقصه آزاد و ضمنابه‌پیشنهادات‌مبهم‌ومتکی‌بشرائطی ترتیب اثرداده نخواهد شد وموسسه دررد یاقبول یك یاکلیه پیشنهادات مختاراست .

موسسه رازی‌ـ حصارك

آ‌ـ۱۲۱۴۶

آدرس جدید شرکت ساختمانی اتود

شرکت ساختمانی اتود بخیابان شمیران ـ ایستگاه کاج ـساختمان شماره (۶۴۵) انتقال و تلفن جدید آن ۴۰۵۵۳۳ میباشد از شرکت‌ها و موسسات وادارات محترم خواهشمند است به آدرس جدیدمکاتبه فرمایند .

آ‌ـ۹۰۶۹

درشهر اصفهان

برای فراگرفتن ماشین نویسی فارسی ولاتین به آموزشگاه مجهز ومطمئن جهان اول خیابان شیخ بهائی مراجعه فرمائید .

آ‌ـ۷۸۵۲ ۱ـ۴

بهترین آب‌گرم‌کن دنیا

با ۲۰ سال ضمانت

آب‌گرم‌کن‌های معروف

ریم

آمریکا که از لحاظ دوام و کمی مصرف شهرت جهانی دارد با ضمانت ۲۰ ساله وشرائط مناسب بفروش میرسد.

از شهرستانها نماینده می‌پذیریم

برای خرید کلی و جزئی به: شرکت بازرگانی پالیز خیابان نادری مقابل بیمارستان سابق شوروی کوچه شاهرخ شماره ۷۰

تلفن ۴۰۶۲۵

رجوع‌شود

آ‌ـ۱۲۱۶۰

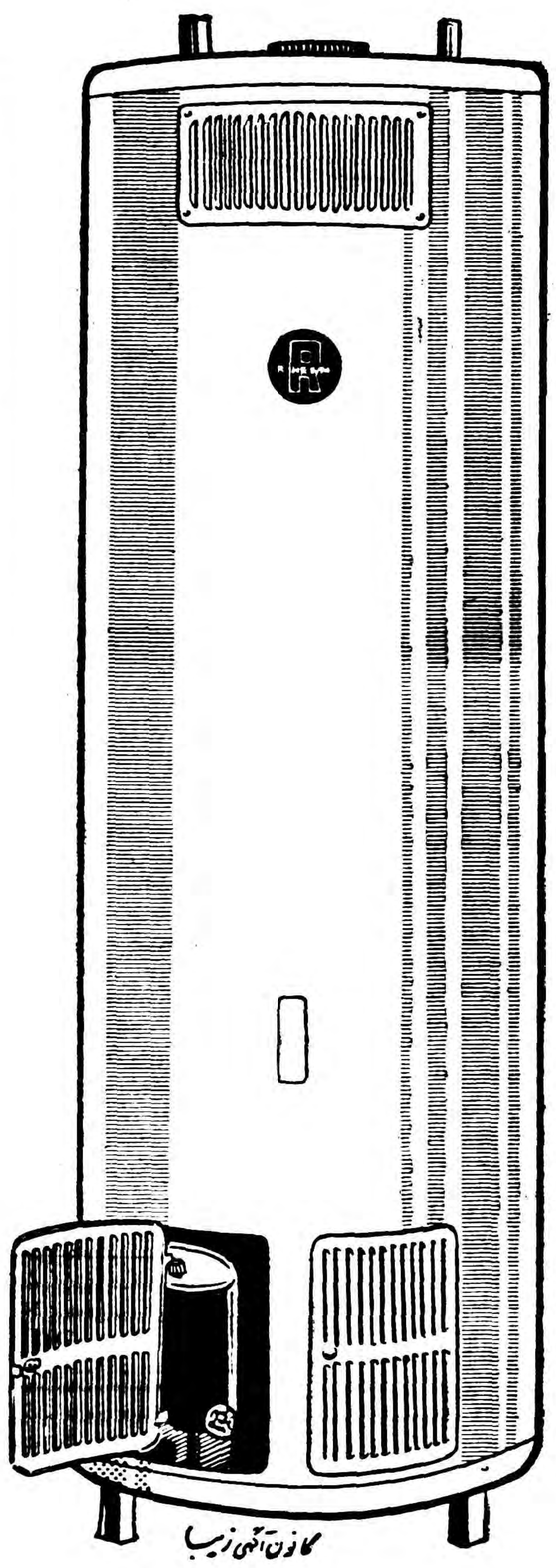

نگرانی کارخانجات یخ مصنوعی از آینده خود

چگونه شرکت سهامی پخش یخ مصنوعی تهران وحومه‌توانست با فعالیت شبانه روزی خود بمسئله بغرنج یخ در تابستان و تامین یخ مورد نیاز مردم در چهار گوشه تهران و حومه برای‌همیشه خاتمه دهد و کارخانجات تولید یخ را از خطر توقف و ورشکستگی رهائی بخشد .

روزی پنج میلیون قالب یخ میزان تولید ۲۷ کارخانه یخ‌مصنوعی میباشد که در تهران و حومه بمصرف میرسد

****

گرچه تابستان امسال ازشدت گرما حقیقتا معرکه کرده وظرف چندسال اخیر چنین هوای گرمی تااین اندازه سابقه نداشته است ولی ازشما چه‌پنهان مثل اینکه امسال یکی‌از مشکلات عمومی‌مردم تهران که همه‌ساله درتابستان باآن مواجه بودند بدست خود آنان مرتفع گردیده وآن مسئله یخ‌در تابستان است که‌بحمداله امسال‌با توجه باینکه جمعیت تهران تقریبا به‌بیش‌از یکمیلیون وپانصد هزارنفر افزایش یافته ومصرف یخ‌هم به نسبت قابل ملاحظه‌ای چه‌از نظر کثرت جمعیت وچه‌از نظر استفاده بیشتری جهت‌سردخانه ونگهداری گوشت وسبزی ولبنیات ونوشیدنی های مختلف بالارفته، از طرفی هم تعداد زیادی از یخچالهای بزرك وقدیمی که جز ضررو‌زیان وتهدید حفظ سلامت وتامین بهداشت‌برای مردم تهران از نظر شیوع بیماری های گوناگون ثمره دیگری دربر نداشت خراب وازبین رفته‌است . معذالك یخ‌مورد مصرف شهربزرك تهران فقط وفقط‌وسیله کارخانجات تهیه یخ مصنوعی که‌ظرف چندسال اخیردرتهران دائروشروع به کار کرده است تامین وبدون دغدغه یخ مصنوعی سالم باندازه کافی‌در سراسر نقاط مختلف تهران وحومه وسیله فروشندگان یخ‌دردسترس اهالی تهران به‌نرخ مقرر شهرداری تهران گذاشته شده است .

تمرکز کارها

خبرنگار ما که در صدد تحقیقات بیشتری دراین زمینه ومیزان تولید ومصرف یخ تهران وچگونگی‌توزیع آن برآمده بود متوجه گردید که امور مربوط به‌تولید وتوزیع یخ مصنوعی تهران وسیله شرکت واحد مستقلی بنام «شرکت سهامی پخش یخ‌مصنوعی تهران وحومه» صورت میگیرد که کلیه کارها و خرید وفروش وتوزیع وتحویل یخ دراین شرکت تمرکز یافته است.

محل کار شرکت در ساختمانی واقع درخیابان سزاوار جنب ستاد ژاندارمری کل کشور(میدان ۲۴ اسفند) قرار دارد که مدیریت‌عامل آن راآقای علی‌اکبر ذکائی‌عهده‌دار هستند.

لذا درتماسی که صبح امروز خبرنگار ما باایشان بعمل‌آورد‌آقای ذکائی پیرامون علت چگونگی‌تشکیل شرکت سهامی یخ ونحوه کار کارخانجات یخسازی وهمچنین مسئله توزیع وفروش یخ واقداماتی که جهت تامین یخ مورد مصرف اهالی تهران بخصوص درتابستان وسیبه این شرکت‌بعمل می‌آید اطلاعات جالبی دراختیارخبرنگار ما قراردادند که‌اینك نکات‌برجسته آن بشرح زیرباستحضار خوانندگان گرامی میرسد.

از یخ طبیعی تایخ مصنوعی

برای اینکه بهتر بدانیم که‌چه شدکارخانه تهیه یخ مصنوعی در تهران ایجاد واقدام به‌تهیه یخ مصنوعی وتوزیع وفروش آن‌شد کمی به‌عقب برمیگردیم.

چندسال قبل که هنوز امر لوله کشی آب تهران بمرحله اجرا درنیامده بود واز طرفی جمعیت‌تهران روزبروز روبه تزاید وافزایش بود مسئله آب آشامیدنی که‌یك امر حیاتی رابرای مردم تهران داشت بصورت بسیار کثیف وآلوده‌ای در آمده بود که سلامت وبهداشت مردم تهران بخصوص کودکان یا بهتربگوئیم نسل آینده را تهدید بمرك ونابودی میکرد تهیه یخ باصطلاح طبیعی هم وسیله‌یخچالهای قدیمی که‌هرنوع آب آلوده‌وکثیفی راکه درزمستان جهت گرفتن یخ باین یخچالها می‌بستند بنوبه خود کمك بزرگی به‌انتشار بیماریهای

آقای علی اکبر ذکائی
مدیر عامل شرکت سهامی پخش یخ مصنوعی تهران و حومه

گوناگون بین مردم تهران مینمود که‌ازاین یخ بواسطه رفع عطش‌در گرمای تابستان استفاده میکردند واز خطر بعدی آن بی‌خبر بودند.

اولین کارخانه یخ مصنوعی

لذا دهسال قبل که‌امرلوله‌کشی آب تهران مراحل اولیه خودراطی میکرد اولین کارخانه تهیه یخ مصنوعی‌امیرآباد درتهران احداث وشروع به‌تهیه یخ‌مصنوعی کردو یخ مصنوعی سالم رادر اختیارمردم تهران قرار داد.

این کارخانه درآنروز ثابت‌نمود که‌علاوه براینکه میتوان یخ سالم وعاری از هرگونه میکرب وآلودگی را تهیه ودراختیار مردم تهران‌قرار داده، حتی احتیاج به‌رسیدن فصل زمستان وسرما وبوران هم جهت یخ‌گرفتن نیست، بلکه می‌توان با استفاده ازماشین آلات واستفاده از فعل وانفعالات‌شیمیائی چه‌درزمستان وچه‌درتابستان یعنی درآن گرمای شدید وسوزان تابستان اقدام به تهیه یخ‌نمود.

البته درآنروز که جمعیت تهران بسیار کم واینهمه ساختمان و کارخانه وخیابانهای اسفالته ورفت وآمد وسائط نقلیه زیادی مثل‌امرو وجود نداشت، اگر زمستان بسیار سرد ویخ ویخ‌بندانی نمی‌شد چنداز احساسی درتابستان از نظر نبودن یخ نمیشد.

ولی امروز بااین جمعیت وساختمان وکارخانه وسیله نقلیه وکارخانجات اگر کارخانجات یخسازی متعددی احداث وبوجود نمی‌آمد بخوبی احساس میشد که‌بدون یخ مردم تهران قادر بزندگی در تابستان نخواهند بود .

سرانجام چون تولید وفروش‌یخ مصنوعی بااستقبال مردم تهران‌که بحفظ سلامت افراد خانواده خود علاقمند هستند روبرو گردید کارخانجات تولید یخ‌مصنوعی دیگری‌بتدریج دائر وشروع بکار نمود.

بطوریکه درحال‌حاضر ۲۷ کارخانه کوچك وبزرك یخ مصنوعی‌باصرف هفتاد میلیون تومان درنقاط مختلف تهران احداث واقدام به‌تولید یخ نموده است.

همانطور که‌در بالااشاره شداولین کارخانه‌ای که‌شروع بکار کرد کارخانه یخ مصنوعی امیر آباد و آخرین کارخانه‌ای که به‌تازگی‌براه افتاده کارخانه یخ کازرونی درسه‌راه ونك می باشد که ظرفیت این کارخانجات به‌نسبت ازه‌تن تا۱۴۵ تن درروز میباشد وبزرگترین کارخانه از نظرظرفیت کارخانه یخ کریستال در جوادیه باظرفیت ۱۴۵ تن درروز میباشد که‌برروی‌هم کلیه کارخانجات بیش از ۱۲۰۰تن یخ درهرروز تولید میکنند که‌تحت نظر شرکت سهامی پخش توسط فروشندگان دراختیار مصرف‌کنندگان قرار میگیرد.

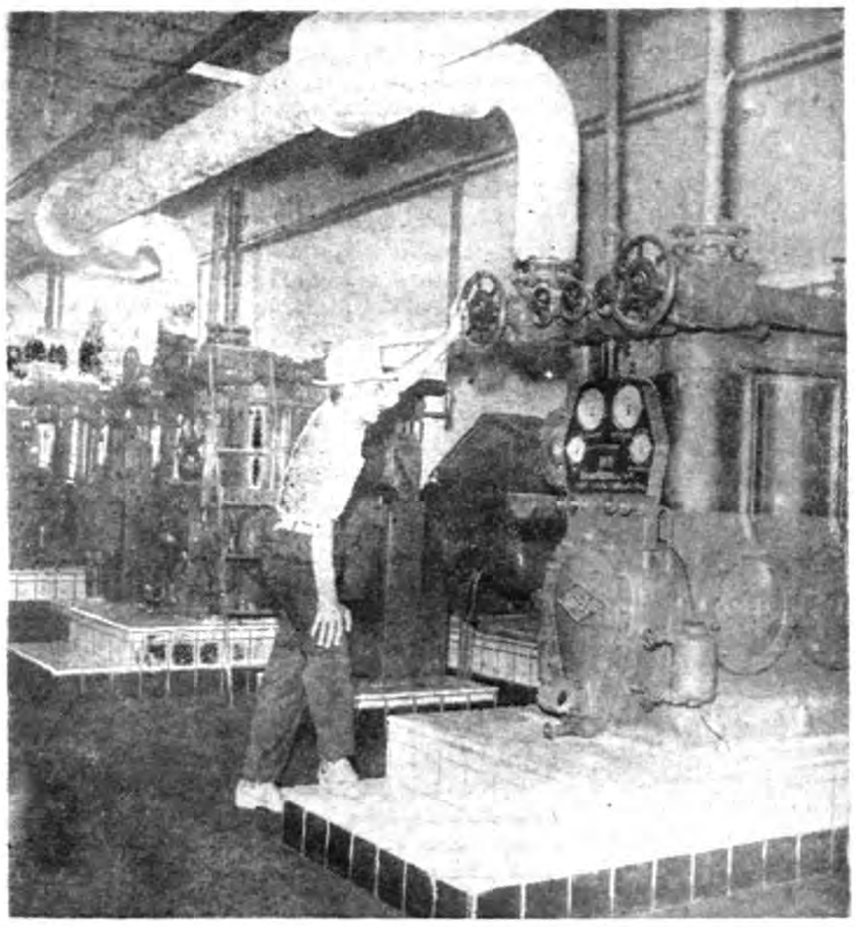

قسمتی از ماشین آلات کارخانه یخ ۲۵تنی

قالبهای یخ در انبار های ذخیره یخ کارخانه نگهداری میشود

کنترل درامر توزیع

ولی نکته‌ای که‌بیش‌از هرچیز مورد توجه میباشد مسئله کنترل درامر توزیع یخ به‌نسبت احتیاج‌و مصرف مردم هرمحل در نقاط مختلف تهران میباشد که‌درابتدای امر کارخانجات یخ با مشکل بزرك وبغرنجی مواجه گردیدند که حتی منجر به تعطیل چندکارخانه از نظر توقف وورشکستگی گردید.

زیرا یخ‌متاعی است که بایستی بمحض تولید بفروش برسد وچون امر تولید وکنترل در فروش آن دردستگاه مستقلی متمرکز نبود صاحبان کارخانجات یخ‌برای‌چاره جوئی ورفع این نگرانی واینکه همیشه یك‌بازار ثابت داشته‌باشند دور هم جمع‌شده وتوافق کردند که شرکتی بنام شرکت سهامی پخش یخ مصنوعی تشکیل شود. وامور مربوط به‌تحویل وتوزیع وفروش یخ کارخانجات را عهده دار گردد.

تشکیل شرکت پخش

شرکت مزبور دوسال قبل‌تشکیل وتحت نظر هیئت مدیره صاحب گذشتی که مدیریت عامل آن با آقای علی‌اکبر ذکائی وهمکاری آقای لئون برخورداریان شروع‌به کار کرد وتوانست برروی اساس وپایه صحیحی به مشکلات این‌مسئله بغرنج‌خاتمه‌داده وصاحبان کارخانجات را از نگرانی خارج نموده و علاوه براین ترتیبی بدهد که یخ به اندازه کافی درنقاط مختلف شهر توزیع وبیك نرخ ثابت که‌از طرف شهرداری تعیین گردیده دراختیار مصرف کنندگان قرار گیرد.

کاری که‌از چهار صبح شروع میشود

نحوه کار وفعالیت این شرکت‌از ابتدای امر بنحوی بود که ظرف این مدت کوتاه‌بیش‌از بیست کارخانه یخسازی باین شرکت پیوسته وامور پخش وفروش یخ خودرا باومحول کردند.

بدین ترتیب که‌کارخانجات یخ فقط اقدام به‌تهیه یخ مینمایند و کلیه امر فروش وتوزیع آن وسیله شرکت مزبور انجام میگیرد.

آقای ذکائی مدیر عامل شرکت گفت کارکنان این شرکت‌ازساعت چهار صبح تاپاسی از شب‌گذشته سرگرم کار هستند تایخ مورد مصرف اهالی تهران را در چهار گوشه تهران وحومه به خصوص‌در فصل گرمای تابستان تامین نمایند.

کارخانجاتی که‌تابع این‌شرکت هستند ودرتمام مدت ۲۴ ساعت‌اقدام به‌تولید یخ مینمایند حدود ۲۲ کارخانه است که‌روزانه پنج‌میلیون قالب ۲۴ کیلوئی یخ که معادل‌یك صدوبیست میلیون کیلو میزان یخ تولیدی آن میباشد که از طرف شرکت پخش یخ وسیله کارکنان صنف یخ‌کش به نقاط مختلف شهر فرستاده میشود واز قرار هر قالب ۱۷ ریال بفروش‌میرسد وبا اینکه نرخی که از طرف کمیسیون تعیین نرخ قبلا پیشنهاد شده بود هر قالب۱۸ریال‌بودمعذالك‌شرکت مزبور در اجرای نیات خیر خواهانه شاهنشاه نسبت به‌تامین مایحتاج ضروری مردم شرکت سهامی‌پخش موافقت کردیکریال کمتریعنی‌ازقرار هرقالب ۱۷ریال مطابق نرخ شهرداری بفروشندگان عمده‌تحویل گردد که فروشندگان جزء ازقرار هرسه کیلو سه‌ریال‌ونیم بمشتریان عرضه میدارند.

تلفنهای ۴۵۶۹۰- ۴۱۷۴۶

واما برای کنترل درامر موجودی یخ درنقاط مختلف تهران واینکه فروشندگان از نرخ مقرر تجاوز ننمایند شرکت عده‌ای مامور و بازرس برای این منظورتعیین کرده که همه‌روزه امر توزیع وفروش‌یخ رابرابرنرخ مقرر شهرداری کنترل مینمایند.

ولی اولیای شرکت باز هم‌احتیاج بهمکاری وتشریك مساعی اهالی محترم تهران دارند وچنانچه در محلی یخ باندازه کافی‌موجود نبود ویااضافه برنرخ مقرر فروشندگان یخ رابمشتری بدهند دفترشرکت درتمام مدت روز آماده رسیدگی بشکایات مردم تهران در مورد یخ بوده وعلاوه براین تلفن‌های ۴۵۶۹۰- ۴۱۷۴۶ درخدمت شما برای رسیدگی بشکایات شما می باشد.

البته چنانچه فروشنده‌ای اجحاف کرده واز نرخ مقرر شهرداری‌تجاوز نماید ویااز فروش یخ خودداری نماید شرکت بمحض اطلاع‌سهمیه اوراقطع کرده‌وازسیصدتن‌یخ ذخیره که همیشه دراختیار دارد یخ بمحل فوق ارسال خواهد داشت.

یکهزارنفر کارگر وکارمند

بطور کلی کارخانجات یخسازی دارای ششصد نفر کارگر میباشند وبااحتساب ۱۵۰ نفر کارکنان شرکت سهامی پخش و ۴۵۰ نفر کارگران صنف یخکش‌جمعاحدود یکهزارودویست نفراز این طریق امرار معاش مینمایند.

باین ترتیب شرکت پخش علاوه برسروسامان دادن بمسئله تامین یخ درتابستان تنها درسال گذشته ۳۶۰ هزار ریال‌سود ویژه داشته است.

آقای ذکائی اظهار داشت اگرچه مردم تهران وحومه امسال‌وسالهای آینده‌ازنظراحتیاج‌به‌یخ‌درفصل‌تابستان هیچگونه نگرانی نخواهند داشت ولی کارخانه‌داران یخ از آینده‌خود نگران هستند.

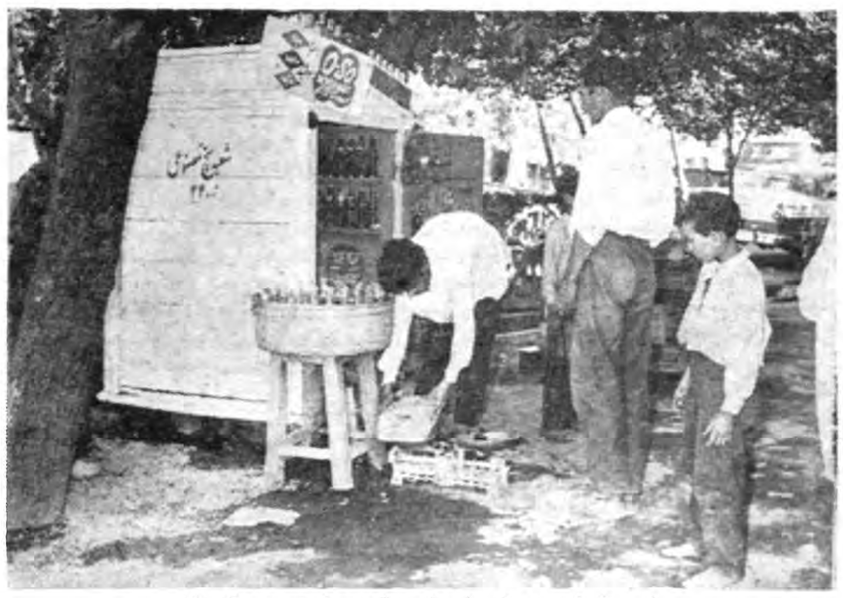

یکی از شعبه های فروش یخ مصنوعی در تهران

یخچالهای طبیعی یاکانون میکرب

زیرا بااینکه مقامات صلاحیتدار دولت رسما اعلام داشتند که یخ یخچالهای قدیمی ازاین نظر که‌از آب آلوده جویها در فصل‌زمستان برای گرفتن یخ استفاده مینمایند کانون میکربی است که‌این یخ علاوه براینکه بهیچوجه‌قابل استفاده جهت آشامیدن نیست و باعث شیوع بیماریهای گوناگون‌بخصوص بین کودکان خواهد شد حتی ازنظر آلودگی برای استفاده‌بستنی‌فروشی ها و فروشندگان نوشیدنی های سرد بهیچوجه‌قابل استفاده‌تشخیص داده نشده است و روی همین اصل عده‌ای از صاحبان سرمایه اقدام بتاسیس کارخانه یخسازی کردند.

معذالك زمستان اخیر با صدور اعلامیه های رسمی باز عده‌ای از یخچالهای قدیمی اقدام بگرفتن‌یخ نمودند و این امر علاوه بر تهدید سلامت مردم تهران باعث تعطیل چند کارخانه یخسازی گردید و البته متن اعلامیه‌ای که در این زمینه چندی قبل از طرف کمیسیونی که با حضور نمایندگان وزارت بهداری ـ شهرداری تهران و اداره کل‌امور شهرداریها صادر گردید بشرح زیر میباشد .

۱ـ کلیه آبهای یخچالهای‌طبیعی آلوده واز نظر بهداشتی‌غیر قابل مصرف هستند حتی اگر آب‌لوله کشی تصفیه شده نیز در گودالهای یخچال داخل شود چون گودال سرباز و در معرض آلودگی های گوناگون منجمله گرد و خاك و باد است آب آن کثیف و غیر قابل مصرف خواهد شد .

۲ـ دراثر لوله کشی آب تهران مصونیت اشخاص درمقابل میکرب های بیماریزای روده قطعا کمتر شده وکمتر خواهد شد و درنتیجه خطر مصرف یخ طبیعی شدید تراز سابق خواهد بود .

۳ـ بقدر کافی کارخانجات تهیه یخ مصنوعی وجود دارد بحدیکه ظرفیت تولید روزانه آنها ازمیزان مصرف تجاوز کرده و از لحاظ قیمت‌نیز کاملا بایخ طبیعی رقابت میکنند و روز بروز تعداد آنها در تزاید است .

۴ـ چنانچه گفته شد یخ یخچال های طبیعی فقط بمنظور آب‌بندی و سایر مصارف خارجی بکارمیرود کنترل آن بسیار مشکل وعملاغیر ممکن میباشد .

باتوجه بمراتب بالا کمیسیون از نظر حفظ بهداشت عمومی‌بهیچوجه یخ‌گیری یخچالهای طبیعی راصلاح نمیداند . ضمنا کمیسیون‌چنین‌اظهار عقیده میکند که چون کارخانه‌تهیه یخ مصنوعی جای کمتری لازم‌دارد صاحبان یخچالهای طبیعی میتوانند با فروش قسمت اعظم اراضی‌یخچال کارخانه یخ مصنوعی تهیه کنند و عمل تهیه یخ را به طرز صحیحی انجام دهند که سلامتی مردم در مخاطره نباشد .

***

با این ترتیب آیا درب یخچال های طبیعی از نظر تامین سلامت مردم تهران و جلوگیری ازتعطیل کارخانجات یخسازی برای‌همیشه بسته خواهد شد یاخیر بایستی‌منتظر زمستان آینده بود .

سینالکو همان نوشابه ای که شما دوست دارید

تهیه شده از عصاره مفیدترین میوه‌ها

سینالکو کلید سلامت

قبول داوطلب برای آموزشگاه فنی

نیروی هوائی تعدادی داوطلب برای آموزشگاه فنی میپذیرد .
داوطلبان باید دارای شرایط زیرین باشند .
۱ـ تابعیت ایران
۲ـ گواهی عدم سوء سابقه
۳ـ سن بین۱۸ تا ۲۴
۴ـ دارابودن حد اقل کارنامه کلاس سوم متوسطه
داوطلبانیکه دارای تحصیلات بالاتر باشند تاسن ۲۵ سال نیز پذیرفته خواهند شد .
فرزندان کارمندان نیرو های‌مسلح شاهنشاهی در صورت تساوی شرایط برسایرین مقدم خواهند بود .
داوطلبان پس از پذیرفته شدن از معاینات پزشکی ـ آزمایش هوش واستعداد از آنها نیز بعمل خواهد آمد .
دوره آموزشگاه شبانه روزی و وسائل زیست داوطلبان با نیروی هوائی بوده وماهیانه مبلغ یکهزار ریال نقد دریافت خواهند داشت .
دوره آموزشگاه یکسال بوده وفارغ التحصیلان بدرجه گروهبانی مفتخر میگردند پس از خاتمه دوره آموزشگاه فارغ التحصیلان از مزایا وحقوق گروهبانی برابر قانون جدیداستخدام نیروهای مسلح شاهنشاهی وفوق‌العاده سختی خدمت نیروی هوائی طبق آئین نامه مصوبه استفاده خواهند کرد .
داوطلبان همه روزه غیر از روز های تعطیل ازساعت ۸ الی ۱۲ به نشانی زیر مراجعه نمایند .
مدارك لازم
عین کارنامه قبولی سوم متوسطه عین شناسنامه باچهار برك رونوشت آن ـ برك عدم سوء پیشینه ـ ۱۲ قطعه عکس
نشانی
تهران ـ خیابان شاهرضا ـ اوایل جاده کرج ـ چهارراه بیمارستان پهلوی ـ ستاد نیروی هوائی ـ رکن یکم .
۱ـ۳ آ ـ ۱۱۶۵۸

آگهی مناقصه نوبت دوم

سازمان چای وزارت گمرکات وانحصارات تعداد ده هزار عدد تابلوی فلزی تبلیغاتی رااز طریق مناقصه خریداری مینماید پیشنهادات تاآخروقت اداری روز ۲۰ر۴ر۳۸ قبول ودرساعت ۱۰ صبح روز بعد بازو قرائت میشود .
طالبین برای‌اطلاع ازشرایط مناقصه بایستی بدفتر سازمان چای واقع درخیابان ارفع مراجعه نمایند .
سازمان چای

بررسی تاریخ روابط ایران وشوروی

چگونه ارتش سرخ پادگانهای شمال ایران را محاصره میکرد

اشرار با کمك به نیروهای شوروی اول شهر ها را تصرف میکردند و بعد به پادگانها که در محاصره ارتش سرخ بودند حمله‌ور می شدند

دولت اتحاد جماهیرشوروی در پاسخ بتذکاریه های متفقین خود یعنی انگلستان وآمریکا همه‌جاانکار میکرد که‌مقامات نظامی ارتش سرخ درامور داخلی ایران مداخله میکند ودرعین مداخلات آشکارا ،بی‌ذربی تاکید میکرد که‌دولت اتحادجماهیر شوروی بهیچوجه ازتعهدات خود سرپیچی نکرده‌است دولت شوروی درجواب یادداشتهای ایران نیز همین مراتب راتکرار میکرد وضمنا چون ایران مدعی‌وشاهد عین‌قضایا بود وبنا بمثل‌معروف پیش‌قاضی‌ملق (معلق) بازی‌نمیتوانست کرد میگفت اگر هم‌سوء تفاهمی‌ومداخله‌ای شده بعداز این‌قول میدهیم که‌تکرار نشود ودولت ایران بااتخاذ سند از این نوشته هایادداشت دیگری که آخرین یادداشت دراینباره محسوب میشد درپاسخ یادداشت ۲۶نوامبر ۱۹۴۵ مطابق پنجم آذرماه ۱۳۲۴ بسفارت کبرای شوروی در تهران تسلیم مینماید که‌مدلول آن چنین بود :

«ازمندرجات یادداشت جوابیه که مرقوم فرموده‌اند دخالت مامورین شوروی در امور داخلی ایران در استانهای شمالی حقیقت ندارد ونظر باینکه وزارت امور خارجه فعلا نمیخواهد توضیحات بیشتری دراین باره بدهد وسوابق امررا کاملاروشن نماید واز آنچه اشعار داشته‌اند معلوم میشود من بعداقدامات مزبور تکرار نخواهد شداظهار خوشوقتی مینمایند ...»

دریادداشت پس‌از اظهار خوشوقتی ازاینکه دولت شوروی مدعی است مقررات پیمان سه‌گانه واعلامیه کنفرانس سران سه‌دولت رامحترم میشمارد خاطرنشان میسازد :«وزارت امورخارجه امیدواراست بامساعدت آن‌سفارت کبری درضمن تخلیه سریع وکامل خاك‌ایران ازنظامیان شوروی که‌همین انتظار زاازدولت دوست ومتحد دیگر نیزداریم دیگر ازاینگونه اقدامات ازطرف مامورین نظامی شوروی دراستانهای شمالی صورت وقوع نیابد .....»

«وزارت امور خارجه شاهنشاهی امیدواراست چنانکه سفارت کبرا مرقوم داشته‌اند مداخله در امور استانهای شمالی خاتمه یافته باشد وقوای تامینیه کشور درنقل وانتقال آزاد باشند تاامنیت وانتظام درآن نواحی استقرار یابد .....»

یادداشتی که‌دولت شوروی در۲۶ نوامبر مطابق پنجم آذربدولت ایران داده بودوقول میداد که‌دیگرمداخله نکند. اولا سندمداخله مقامات‌نظامی شوروی‌را درامور داخلی‌ایران‌بدست میداد ونکته قابل توجه‌دیگر اینکه دولت‌شوروی پس‌از اینکه تقریبا اطمینان ازتسلط اشرار مسلح‌باسم. فرقه دمکرات براوضاع آذربایجان باکمکهای ارتش سرخ پیداکرده بود بعداز این دیگر لزومی نداشت نظامیان وافسران سرخ‌علناقداماتی کنند وجلو بیفتند ،نوکران وغلامان آنها که‌پیشه‌وری وغلام‌یحیی درراس آنها قرار گرفته بودند وجودداشته کارهارا روبراه میکردند دراین حساب هم اشتباه، کرده‌بودند وباز هم‌بیشتر وبخلاف قولیکه داده‌بودند مداخلات ووحشیگری های عجیبی کردندستادارتش‌شاهنشاهی ازتهران بفرمانده لشکر درتبریز تلگراف میکند .

«فرمانده لشگر ـ البته ازرادیوها شنیده‌اید که‌شورویهامنکردخالت‌در امور داخلی ایران شده‌اند وکولت هم فعلاصلاح ندیده که‌موارد را تصریح کندواظهار امیدواری نموده که‌دیگر دخالت درامور نخواهند کرد پس‌مراتب‌راباطلاع عموم‌مامورین برسانید که اگربازدخالتی درامور داخلی‌نمودند اظهارات سفارت‌کبرای شوروی بآنها تذکر داده شود .....»

مداخلاتیکه‌نظامیان شوروی‌مینمودند این‌بود که‌علاوه ازآنکه اشرار را باسم دمکرات مسلح میکردند و شهرهای آذربایجان هجوم میآوردند هریادگان نظامی ارتش ایران رانیز نیروهای اشغالگر ارتش سرخ محاصره کرده اجازه نمیدادند که بکمك اهالی شهرو نیروهای انتظامی اعم‌از شهربانی یا ژاندارمری بروند وپادگانهارا تهدیدبجنك وتیراندازی میکردند و اشرار همینکه ازتصرف شهر فراغت پیدا میکردند بجان سربازان ایرانی افتاده پادگانها را خلع سلاح میکردند وسپس دفاعی آنها نیزازتش سرخ‌بود وسربازان ایرانی اجازه‌شلیك‌روبسربازان روسی رانداشتند هرگاه جریان وقایع غیرازاین بود همان روزهای اول پادگانهای‌معدودوخوداهالی‌آذربایجان اشراررا سرکوبی میکردند .

تلگراف فوری لشکر ۳ درتاریخ ۱۷آذر ۱۳۲۴ بتهران نمونه‌ای از وقایع مذکور است .

« ریاست ستاد ارتش ـ مامور مخصوصی که‌باردبیل اعزام شده بود مراجعت و گزارش میدهد ژندارمری اردبیل بدمکراتهاتسلیم، شهربانی هم‌یکروز پس‌از تسلیم ژاندارمها خلع سلاح‌وتمام زندانیان آزاد میشوند هنگام تسلیم‌شهربانی افسری ازتیپ‌بایك کامیون سرباز مامور حفظ انتظامات شهرمیشوند ولی سربازان شوروی ممانعت وپس ازچند ساعت توافق افسروسربازان رابیازگشت مجبور میکنند .... در گزارش مزبور میگوید :

«نصراله پورتچی درزدو خورد با دمکراتها عده‌ای راکشته ویکصد قبضه اسلحه بدست آورده بودولی شوروی هابا حیله وعنوان دادن تامین او وعده‌ای از روسای شاهسون را باردبیل آورده‌اند که‌تصور نمیرود سالم بمحل برگردند ....»

این گزارش راکه ماازکتاب «مرگ‌بود» بازگشت هم‌بود «نقل کرده‌ایم‌نمونه‌ای ازانواع مداخلات مقامات نظامی ارتش سرخ‌درامور داخلی ایران محسوب‌میشد که‌دولت شوروی ادعا میکرد که‌مداخلات ندارد ودر یادداشت ۲۶ نوامبر۱۹۴۵ بدولت ایران قول‌میدهد که‌اگرهم بود بعداز این نخواهد بوداین‌نمونه‌ای ازدغل‌کاریهای سیاسی دولتی است که مدعی‌بود وهست که‌تمام تعهدات خودرا محترم میشمارد وهیچگونه تزلزلی درآنچه راکه‌تعهد کرده است‌راه نمیدهدبااین‌وقایع وگزارش ها واسناد که‌مابمناسبت درهر یادداشتی میآوریم این نقاب تزویر رااز چهره سیاست تجاوزکارانه و روح تعدی وبیدادگری شوروی بالا میزنیم تامردم دنیا بهتر ازپیش این قیافه‌وسیما را ببینند وبتهروقوف پیدا کنند که‌این‌دولت مقتدر وزورگو وپیمان شکن‌بهیچ چیزجز هدف‌های تجاوز و توسعه طلبی خودپای‌بند نبوده ونمیباشد امروز هم درتبلیغات خصمانه‌ی خود علیه‌ایران همان هدفها راتعقیب میکند وبهمان شیوه قدیمی آرزوئی جزمحو استقلال ایران ندارد ولی ایـ ن آرزو راهم حکومت تزاربکوربرد وهم‌استالین..

دانشگاه شیراز از سال آینده وابسته بدانشگاه نیویورك میگردد

بین دانشگاه شیراز ودانشگاه نیویورك رابطه نزدیك برقرار میشود ـ ازاین پس استاد ودانشجو بین دانشگاههای نیویورك وشیراز مبادله میگردد

فرهنگی

دانشکده پزشکی دانشگاه شیراز اکنون یازده سال است تاسیس گردیده و دارای عمارت جدید و آزمایشگاهها و کتابخانه مجهز می باشد . علاوه بر استادان‌ودانشیاران ایرانی که از دانشگاه های بزرك اروپا و امریکا فارغ التحصیل و درجه تخصص گرفته‌اند پنج تن استاد آمریکائی‌ـانگلیسی واطریشی در آن تدریس میکنند و هر سال تعدادی استاد از دانشگاه های‌اروپا و امریکا و بیروت و طهران‌برای مدت دو سه ماه در این دانشکده تدریس میکنند . علاوه‌بربیمارستان دویست‌تختخوابی سعدی‌وآسایشگاه دویست تختخوابی و زایشگاه‌پنجاه تختخوابی شیر و خورشید سرخ بیمارستان بزرك نمازی که در خاور میانه بی نظیر است مورد استفاده دانشجویان این دانشکده میباشد . جراحان و پزشکان و متخصصین عالیقدر ایرانی و خارجی این بیمارستان در این دانشکده تدریس میکنند.

راهنمای داوطلبان ورود بدانشگاهها

فصل مسابقات ورودی دانشگاههای کشور نزدیك میگردد ماازاین‌پس سعی خواهیم کرددرستون فرهنگی روزنامه اطلاعات دانشکده های تهران ودانشگاههای شهرستانها را بخوانندگان عزیز معرفی کنیم همچنین در مورد شرایط ورودبمدارس عالی‌چه درتهران‌وچه درشهرستانها مقالاتی درج خواهیم کرد بطوریکه این ستون راهنمای مفید وسود مندی برای جوانان عزیزی که میخواهند تحصیلات عالی خودرا ادامه دهند باشد .

اولین مقاله ما معرفی دانشگاه شیراز ونحوه کار و فعالیت دانشکده های این دانشگاه است ودر شماره های آینده بسایر دانشگاهها خواهیم پرداخت

ادبیات در شهر شعر

دانشکده ادبیات شیراز چهار سال است که در سرزمین سعدی وحافظ تاسیس گردیده دارای دو رشته ادبیات فارسی و زبان خارجه است علاوه براستادان و دانشیاران‌دانشمند ایرانی یکنفر استاد امریکائی و یکنفر استاد انگلیسی در رشته زبان خارجه این‌دانشکده تدریس می کنند. دانشکده ادبیات شیرازعلاوه بر کلاسهای روزانه شبها نیزدائر است‌تا طلاب‌علم‌و ادب که گرفتاری هائی در روز دارند شبها بتحصیل وتعلم پردازند.

دانشکده کشاورزی

دانشکده کشاورزی چهار سال است در شیراز مرکز کشاورزی استان زرخیز فارس تاسیس شده است دانشجویان این دانشکده درس های نظری را در کلاس و آزمایشگاهها و تجربه را در مزارع نمونه فرا میگیرند.

دانشکده علوم این دانشگاه گرچه جوان ترین دانشکده های این دانشگاه است‌چون وارث آزمایشگاه های مجهز فیزیك ـ شیمی ـطبیعی و کارگاه‌مکانیکی دانشکده پزشکی است کاملا مجهز است . تمام دانشجویان این دانشگاه اعم از دانشجویان پزشکی و کشاورزی و علوم فیزیك،شیمی، طبیعی‌وریاضی را در این دانشکده فرا میگیرند آزمایشگاه اتمی این دانشکده در نوع خود کم نظیر است ورصدخانه مطالعه قمرهای‌مصنوعی که درشیراز دائر شده است وبا این دانشکده همکاری دارد یکی از دوازده رصد خانه بزرگیست که سرتاسر کره زمین برای مطالعه خط سیر قمر های مصنوعی برپا شده است . علاوه بر استادان و دانشیارانیکه‌از دانشگاههای بزرك اروپا و امریکا فارغ التحصیل شده‌اند استادان خارجی در رشته های شیمی ـ الکترونی و مواد اتمی تعدادی از استادان دانشگاه تهران در این دانشکده تدریس میکنند. درسال اول این دانشکده که بنام کلاس (پ،ث،پ)موسوم‌است‌تمام‌دانشجویان رشته های پزشکی‌و علوم و کشاورزی بطورمشترك علوم فیزیك ، شیمی ، طبیعی،ریاضی‌و روانشناسی و زبان خارجه را فرا میگیرند پس از گذرانیدن این‌سال‌ثلث ازدانشجویان این کلاس که‌بهترین نمرات را بین داوطلبان هر دانشکده‌دارند وارد آن دانشکده میشوند بدین ترتیب چهل نفر از دانشجویان‌رشته پزشکی بعد از گذرانیدن دوره کلاس تهیه پنج سال دیگر در دانشکده پزشکی تحصیل کرده و یکسال دربیمارستان کارآموزی می نمایند که رویهمرفته شش سال میشود دوره تحصیل‌در دانشکده های علوم و کشاورزی سه سال بعد از گذرانیدن کلاس تهیه است. تعداد بیست نفر از دانشجویان غیرشیرازی این دانشکده میتوانند با پرداخت مبلغ مختصری درماه در شبانه روزی این دانشکده که دارای عمارت جدید و باغ مصفائی است در طول سال تحصیلی زندگانی کنند و بدانشجویانیکه تعهد دبیری بسپارند کمك هزینه تحصیلی پرداخت‌خواهد شد .

رابطه با دانشگاه نیویورك

کلاس های شبانه دانشکده علوم برای داوطلبانیکه بواسطه گرفتاری نتوانند از کلاس های روزانه این دانشکده استفاده کنند از ساعت ۵ر۵ عصر به بعد دائراست.

کتابفروشی دانشکده های‌پزشکی علوم هر سال کتابهای درسی را مستقیما از اروپا و امریکا باتخفیف کلی‌واردکرده و باقساط‌بدانشجویان میفروشند دانشگاه شیراز در نظر دارد از سال تحصیلی آینده‌وابسته بدانشگاه بزرك نیویورك بشود و تعدادی از استادان و دانشجویان این دو دانشگاه در هر سال مبادله گردند.

تقاضای کارکنان صنایع نفت

کارکنان صنایع نفت ضمن ارسال نامه‌ای بریاست مجلس سنا تقاضای رسیدگی و توجه بوضع استخدامی خود کرده‌اند

« اخیرا نامه‌ای از طرف کارکنان صنایع نفت بعنوان ریاست مجلس سنا ارسال و رونوشت آن نیز بروزنامه اطلاعات فرستاده شده‌است که در طی آن عطف به‌مذاکراتی که در یکی از جلسات مجلس‌سنا راجع بوضع‌استخدامی کارکنان نفت شده‌است تذکراتی داده شده و کارکنان صنایع نفت خواسته‌های خودرا از لحاظ مقررات استخدامی اظهار داشته و نسبت به لغو مقررات بازنشستگی و پاره‌ای مواد طرح جدید استخدامی خود اعتراض کرده‌اند و ما از آنجا که انعکاس نظریات کارکنان صنایع نفت را ضرور» میدانیم دراین شماره اقدام به چاپ این نامه میکنیم »

جناب آقای محسن صدرریاست محترم مجلس‌سنا

(رونوشت روزنامه‌اطلاعات)

بانهایت احترام باطلاع آنجناب میرساند : روزشانزدهم دیماه‌سال گذشته که‌جناب آقای نخست‌وزیر وآقایان وزراءبآبادان تشریف‌آوردند طی نطقی که‌در باشگاه ایران از طرف کانونهای مهندسین ولیسانسیه های‌اداری شرکت نفت ایراد شد نارضایتیهاوشکایات کارمندان‌صنعت نفت بعرضشان رسید واز آن‌ببعد اعضاءاین دوکانون بانتظار اقدامات هیئت‌محترم دولت‌نشستندتاآنکه‌جناب آقای نخست‌وزیردرجلسه روزیکشنبه ۲۸ دیماه۳۷ مجلس‌شورایملی مژده دادند که‌بتقاضاهای کارمندان و کارگران صنعت‌نفت در کمیسیون هائیکه‌شخصا ریاست آنهارا بعهده گرفته‌اند رسیدگی خواهد شد. توجه‌جناب آقای‌دکتراقبال بفداکاری ووفاداری کارکنان شرکت واتخاذ تصمیم رسیدگی نسبت بشکایات آنان باعث‌امیدواری ودلگرمی‌فراوان گردید ولی‌ناگاه اطلاع یافتیم در جلسه روزچهارشنبه هشتم‌اردیبهشت ماه مجلس سنایکی‌از آقایان‌سناتور ها وضع‌استخدامی کارمندان‌صناعت نفت‌را مطرح‌فرموده‌اند وبدنبال‌طرح قضیه مذاکراتی صورت گرفته‌است که بکلی برخلاف انتظار قاطبه کارمندان صنعت نفت‌است اینك اجازه میخواهیم برای‌روشن شدن ذهن‌آنجناب وآقایان سناتور های محترم توضیحاتی‌دراطراف مذاکرات مزبور و انتظارات وتقاضاهای خود بعرض برسانیم

برای اعضاء کانونهای مهندسین ولیسانسیه های اداری وبطورکلی قاطبه کارمندان صنعت نفت‌اطلاع براین امرموجب تعجب‌گردید که‌از یکطرف جناب‌آقای‌نخست‌وزیر در مجلس شورایملی میفرمایند «کارمندان وکارگران صنعت نفت باکمال صمیمیت وفداکاری کار میکنند ووظائف خودشان راانجام میدهند...» و ازطرف دیگر جناب آقای وزیردارائی بیاناتی درمجلس سناایراد فرمودند که‌حداقل‌نتیجه‌اش تضعیف روحیه همین کارمندان وکارگران وفادار وفداکار ایرانی است. جناب‌آقای ناصروزیردارائی دربیانات خودمیفرمایند «آئین‌نامه‌های استخدامی کارمندان شرکت نفت بتصویب شورایعالی نفت‌میرسد که چندنفراز نمایندگان محترم مجلسین هم درآنجا عضویت دارند» خوبست ازجناب ایشان پرسیده شود که‌آیا طرح‌جدید بازنشستگی کارمندان شرکت که خود یکی از مهم ترین آئین نامه های استخدامی است بتصویب و حتی اطلاع اعضاء شورایعالی نفت رسیده است یا خیر ؟ و اگر بتصویب رسیده است چطور آقای سناتور دکتر صدیق که خودشان عضو این شورا هستند از وجود چنین طرحی بی اطلاع بوده و میفرمایند « راجع ببازنشستگی کارمندان شرکت نفت‌همان مقررات شرکت سابق معمول است »؟ این مسئله هم برای کارمندان صنعت نفت معمائی است که جناب آقای ناصر وزیر دارائی و رئیس‌شورای عالی نفت میفرمایند آئین نامه های استخدامی کارمندان شرکت‌بتصویب شورای عالی نفت میرسد و جناب آقای سناتور دکتر صدیق عضو آن شوری میفرمایند نمیرسد واز این عجیب‌تر آنکه جناب آقای سناتور صدیق مقرراتی را درمورد بازنشستگی مجری میدانند که از تاریخ تاسیس شورایعالی نفت تا بحال دوبار تغییر کرده وزیرودو شده است یکی در سال ۱۳۳۲ و دیگری در سال ۱۳۳۷

جناب آقای ناصر وزیر دارائی در بیانات خود میفرمایند « اینها ـ معمولا خودشان را با یکدیگر مقایسه میکنند و یکی که ده‌تومان بیشتر حقوق بگیرد دیگری‌شکایت میکند ...» خیر جناب آقای‌ناصر ـ اینطور نیست‌ماخودمان را بایکدیگر مقایسه نمی کنیم ما حقوق امروز خود را با حقوق چند سال قبل خود مقایسه میکنیم ما سطح هزینه‌زندگی چند سال قبل و قوه خرید حقوق آنروز خود را با سطح هزینه‌زندگی و قوه خرید حقوق امروز خود مورد سنجش قرار میدهیم و خیلی زود باین‌نتیجه میرسیم که‌حقوق ما نه تنها افزایش نیافته بلکه کاهش فاحشی پیدا کرد ماست ما حقوق یکنفر ایرانی و یکنفر بیگانه را که کارشان مشابه و معادل است‌با هم می سنجیم و تفاوت این دوحقوق رادر نظر میگیریم .

جناب آقای ناصر در پایان‌بیانات خودمیفرمایند که«شکایتی‌ازناراحتی و غیره دربین نیست » آیا جناب آقای‌ناصر تصورمیفرمایند با چنین ادعائی شکایتهای ما از بین‌میرود؟

آیا جناب آقای ناصر درد دلهای ما را در آبادان نشنیدند و نامه‌ای را که در اینجا تقدیم آقای نخست وزیر و ایشان کردیم و نسخه آن پیوست است مطالعه نفرموده‌اند ؟ استدعا داریم دستور فرمائید این نامه را که خلاصه‌ای از نارضایتی های کارمندان صنعت نفت است‌در مجلس قرائت نمایند.

از طرف کانون لیسانسیه های اداری ـدبیرکانون‌ـهوشنك‌ریاضی نامه کارکنان صنایع نفت به آقای نخست وزیـــر

جناب آقای دکتر اقبال‌نخست‌وزیر

ضمن عرض خیر مقدم بخطه خوزستان ما اعضاء کانون های مهندسین و لیسانسیه های اداری شرکت اجازه می خواهیم با عرض حقایقی‌چندهم‌وظیفه‌ملی خودرا ایفا و هم کار آن هیئت محترم راتسهیل کنیم . درد را بنمائیم و چاره بخواهیم .

۱ـسرلوحه عرایض ماراجع به خطر از بین رفتن‌کادر فنی واداری جوان ایرانی‌در صنایع نفت است و این خطر هم ناشی از رویه‌ای است که شرکت در پیش گرفته و اعضاء این دو کادر را که سالهاست چرخهای صنعت نفت‌را می گردانند بانواع‌وسایل مختلفه دلسرد و باستعفا تشویق‌می کند توهم و ادعا نیست عین حقیقت است آمار کارمندان مستعفی ماه های اخیر گواهی است که ما شاهدین صادق در آستین داریم . لغومقررات بازنشستگی شرکت ملی‌و تحمیل طرح‌جدید ـطبقه بندی مشاغل بدون آنکه‌چشمی‌درشرکت بدنبال اشخاص‌صلاحیتدار برای اشغال آنها باشد ـ مژده دادن بعده‌زیادی از کارمندان که تا آخر عمردیناری اضافه حقوق نخواهند گرفت مگر با تغییر سمت و عدم اکتفا باین خوش خبری و ایجاد تضییقات در مورد انتقال و تعویض سمت ـ قطع مزایائی که مدتها معمول بوده ـ افزایش قیمت خواربباری که خود شرکت وارد می کند و کمك غیر مستقیم به بالارفتن هزینه زندگی ـبالابردن نرخ غذا در رستوران های شرکت ـ همه اینها وسایلی است که موجب دل‌سردی و استعفای عده زیادی شده است

۲ـ بموجب قرار داد نفت شرکت موظف است از میان طبقه تحصیل کرده و جوانان دانشگاه‌دیده‌بتدریج افرادی را جهت اشغال پست های کارشناسان خارجی تربیت ومهیا نماید ولی متاسفانه اقدام مثبتی در مورد اجرای این هدف بعمل‌نیامده در بیشتر مواردی که افرادی بنام طی دوره آموزش بخارج اعزام شده اند انتخاب‌از میان کارمندانی صورت گرفته است که سمتی بوده و یا سمت هائی داشته اند که‌اشغال آنها توسط کارشناسان خارجی منظور نظر بوده است رویه ای که شرکت بهنگام‌مراجعت این افراد از خارجه نسبت‌بایشان اتخاذ کرده نیز صحیح نبوده است .

۳ـ با وجود اهمیتی که دولت بطبقه تحصیل کرده مملکت‌میدهد هنوز عده بسیاری از لیسانسیه‌ها و مهندسین شرکت هستند که حقوق‌و مزایای آنها از حدی که خود شرکت برای مهندسین و لیسانسیه ها در نظر گرفته‌پائین‌تر ووضعشان بدتراست سابقا چنین معمول بود اگر کارمندی حین خدمت در شرکت موفق بتحصیل میگردید و مثلا لیسانس می گرفت فورا حائز حقوق و مزایای یکنفر لیسانسیه شناخته می شد ولی اینك در حدود هفت سال است که این رویه متوقف گردیده سهل است در بسیاری از موارد داشتن درجه لیسانس و مهندسی درشرکت یکی از موانع ترقی افراد گردیده است .

۴ـیکی از موجبات ناراحتی‌و عدم رضایت قاطبه کارمندان صنعت نفت بجز یکعده معدود لغو یکطرفه مقررات بازنشستگی‌شرکت ملی و تحمیل مقررات جدیدی است که اگر هیئت دولت مطالعه بفرمایند وامربه مقایسه آن با مقررات بازنشستگی سابق‌یامقررات بازنشستگی کارمندان دولت‌بدهند تعجب خواهند فرمود شرکت با تحمیل این مقررات که مرتبا ادعا می کند مورد استقبال کارمندان قرار گرفته بسیاری‌از مقررات بازنشستگی شرکت سابق نفت انگلیس و ایران را احیاکرده است یقین دارم اگردستوررسیدگی بدهند این ادعای ما تایید خواهد شد . درد دل زیاداست‌ولی‌مختصری از آنها عرض شد .

دبیر کانون مهندسین ایران‌شعبه آبادان رضا عظیمی

دبیر کانون لیسانسیه های اداری هوشنك ریاضی

پیام بمردم غیور آذربایجان

دراین موقع که مبلغ شهیر جناب آقای واعظ شیروانی از طرف جامعه علمای اسلامی جهت نشر حقایق دینی عازم‌آن کانون حق‌پرستی هستند ازخطابه های فاضلانه معظم‌له استفاده فرمائید .

رئیس انجمن دانشوران‌ـ عادل خلعتبری

آگهی تشکیل مجمع عمومی

پیرو آگهی قبلی راجع بدعوت مجمع عمومی صاحبان سهام‌شرکت سهامی سیمان فارس چون ساعت تشکیل جلسه اشتباها ازقلم افتاده علیهذا باستحضار صاحبان سهام میرساند که مجمع عمومی مذکور در ساعت ۹ صبح روزسه شنبه۲۹ تیرماه ۳۸درمحل شرکت تشکیل میشود. دستور جلسه همانست که درآگهی قبلی باطلاع رسیده است .

مدیر عامل شرکت سهامی سیمان فارس

آ ـ ۱۲۱۴۰

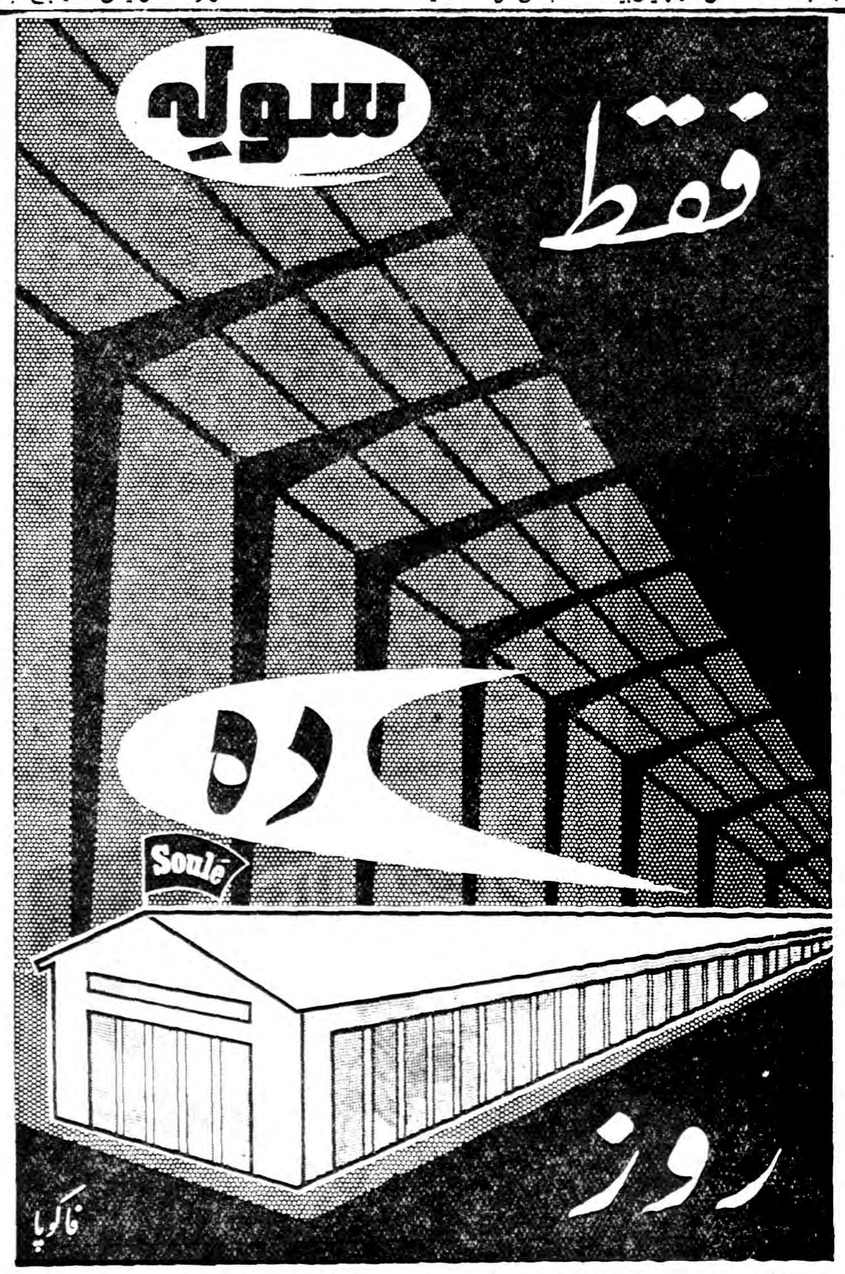

قطعات آماده سوله ظرف ده روز بوسیله چندکارگر معمولی درمحل مورد نظر شما نصب وبصورت یك ساختمان عظیم فولادی درمیآید

سوله مناسب‌ترین ساختمان آماده برای

انبارها ـگاراژها ـ سیلوها ـ کارخانه‌ها ـ بارانداز‌ها و سالنهای سرپوشیده

نماینده انحصاری شرکت‌سهامی بازرگانی آرین‌ـ بوذرجمهری‌ـ سرای‌حافظ تلفن۵۰۰۹۱تا۵۰۰۹۴

آ ـ ۱۲۱۶۶

لوستر کریستال

عالیترین لوستر دنیا

« ازکریستال بوهم »

ثمره یک دنیا ذوق وهنر طراحان وصنعتگران

عالیقدر جهان است

فروشگاه توکل خیابان ناصرخسرو روبروی وزارت دارائی تلفن ۵۰۰۰۵

در چهارگوشه اجتماع

این جاده سوم

که قانون احداث آن دوبار تمدید شده !

یك جاده با :

۸ کیلومتر طول- ۱۲۰ متر عرض- ۱۰۰ میلیون تومان خرج- ۵۰۰ میلیون ریال سود و ۵ سال حرف ونقشه ومذاکره ...؟!

•در سال ۱۳۳۳ بعلت رفت و آمد زیاد وسائط نقلیه در دوجاده موجود تهران شمیران و کثرت روز افزون جمعیت تجریش وسایر نواحی‌شمیران تصمیم گرفته شد یك جاده سوم بین دوجاده موجود بعرض ۱۲۰ متر احداث شود. و تهیه نقشه از منطقه مورد نظر به مهندسین اداره‌جغرافیائی ستاد ارتش محول شد .

•درسال ۱۳۳٤ اداره جغرافیائی ارتش نقشه‌های جاده سوم را تحویل شهرداری دادو در جلسه پانزدهم‌بهمن ۱۳۳٤ شورای عالی فنی شهرداری طرح ماد مواحد احداث جاده سوم را تهیه و بوسیله دولت تقدیم مجلس شورایملی کرد.

•درسال ۱۳۳۵ طرح ماده‌واحده در مجلسین شورا و سنا تصویب شدو قانون آن بمدت یکسال از فروردین۳۵ ابلاغ گردید .

در این هنگام پیشنهادهائی از طرف سازمانهای فنی خارجی و داخلی‌برای ساختمان جاده سوم و طرحهای مربوط بشهرداری تسلیم میشود ولی شهرداری باموافقت وزارت کشور تهیه‌طرح های اجرائی ساختمان جاده سوم‌را بسازمان برنامه محول میکند که پس از تهیه بمناقصه بگذارد و شهرداری تهران بسازمانهای پیشنهاد دهنده‌ابلاغ میکند که بسازمان برنامه مراجعه کنند.دراین سال به سازمان های ارتشی اطلاع داده میشود که از واگذاری زمین بافسران وصدور اجازه ساختمان خودداری شود .

•در فروردین سال ۳٦ مدت‌قانونی احداث جاده سوم سپری میگردد و در باره تغییر مسیر جاده نیززمزمه هائی شروع میشود در یازدهم آذر ۱۳۳٦ کمیسیونی در وزارت کشور تشکیل میگردد وموافقت میشود مهندس «ارنس» آلمانی برنامه کار را تهیه کند .

• دراین سال لایحه تمدید مدت‌قانون جاده سوم بمجلسین تقدیم میگردد

• درسال ۱۳۳۷ برای اخذ تصمیم نهائی در مورد مسیرجاده سوم ومیادین آن کمیسیونهای شورای عالی فنی شهر تشکیل شد و نقشه پیشنهادی مهندس «ارنس» تصویب‌گردید تمدید مدت قانونی احداث جاده سوم از ۱۱شهریور ۳۷ تا ۱۸ ماه تمدید گردید و شهرداری آقایان مهندس فروغی مهندس صادق و مهندس فرمانفرمائیان را بسمت مهندسین ارزیاب انتخاب نمود . در مورد تحویل اراضی زاغه‌ها و مهمات‌عباس آباد مکاتباتی با مقامات ارتش شد که در نتیجه وزارت‌جنك بشهرداری تهران اطلاع داد قبل از ساختمان‌محل جدید برای ذخائر ارتشی وپرداخت وجه اراضی از طرف شهرداری تهیه محل مذکور عملی نیست .

•اکنون طرحهای اجرائی جاده سوم تهیه شده و شهرداری تهران در انتظار موافقت وزارت کشور است که ارزیابی اراضی مسیر جاده ببانك رهنی واگذار شود و پس ازارزیابی مسئله مهم بودجه احداث جاده و خرید زمینهای مسیر آن است که شهرداری د رنظر دارد که یا باگرفتن وام این‌کار را انجام دهد ویا احداث جاده رابه اشخاص واگذار کرده و در منافع آن سهیم باشد .

•طول جاده سوم هشت کیلومتر و عرض زمینهای مسیر جاده ۴۰۰ متر است که ۱۲۰ متر جاده و ازهر طرف ٤۰ متر حریم جاده‌است که متعلق بشهرداری خواهد بود .

•احداث جاده سوم در حدود یکصد میلیون تومان خرج دارد که بعقیده کارشناسان امر چنانچه بخوبی‌انجام شود از طریق فروش ۸۰ متر حریم مسیر جاده علاوه بر تامین هزینه احداث جاده حداقل ۵۰۰ میلیون ریال نیز سود خواهد داشت .

اکنون چند شرکت ساختمانی کنسرسیومی تشکیل داده‌انـــد و بشهرداری پیشنهاد کرده‌اند که‌احداث جاده را به این کنسرسیوم محـول نماید و کنســر سیوم در پانزده در صد از منافع احداث‌جاده شریك‌شود.

این انجمن از شهرداری رضایت دارد

یکی از انجمنهای محلی که‌سالها است بدون سروصدا و تظاهروظایف اجتماعی خودرا انجام میدهد انجمن عمران وآبادی تهران نو میباشد که درشرق تهران بزرك قرار گرفته‌است درباره این انجمن که‌روزهای‌چهارشنبه جلسات خود را در محل منطقه ٤ شهرداری تهران (تهران‌نو) تشکیل میدهد جسته و گریخته مطالبی‌بگوش میرسید تا اینکه موفق شدم هفته گذشته در جلسه مزبور شرکت‌نموده با اعضاء انجمن از نزدیك آشناشوم رویه وطرز اداره آنجا و مخصوصا نظم‌وانضباطی که حکمفرما بودتوجه مرا جلب کرد ،درپایان جلسه که یکساعت ونیم بطول انجامید از سخنگوی انجمن خواستم تاریخچه انجمن را برای من شرح‌دهد .

وی گفت :«شهری را که ملاحظه میکنید هفت سال پیش بیابانی‌بیش نبوده پس از اینکه کارکنان‌موسسه اطلاعات در این منطقه متمرکزشدند مردم برای خرید زمین استقبال‌کردند همینکه عده ساکنین تقریبا به۱۵۰ خانوار رسید انجمن حاضر تشکیل واساسنامه کار ووظایف خودرا طرح وامروز انجمنی است‌که باطی‌تشریفات قانونی بشماره ۳۹۲ به ثبت رسیده است رؤس کار های انجام شده بشرح زیر است :

۱ـایجاد ارتباطات

۲ـفرهنك

۳ـاسفالت

بطوریکه ملاحظه میکنید در هر سه مرحله موفقیتهای شایانی‌بدست آمده بدیهی است ایجاد وسائل‌ممکنه مرهون توجهات اولیـاء دولت و خوشبختانه وزرای دولت حاضراست.

۱ـآقای مهندس اشراقی وزیر پست وتلگراف وتلفن در بدو امربا تاسیس شبکه تلفن مغناطیس که‌بعدا به‌کابل وخودکار تبدیل شدموافقت کرد که در حال حاضر تلفنهای این منطقه با شماره ۹۱ شروع و صحبت میکند ومسلما خدمت مهمی است‌که درباره ساکنین این سامان و بلکه نارمك وتهران پارس مبذول شده است .

۲ـآقای دکتر مهران وزیر فرهنك از ابتدای تشکیل انجمن با مردم این ناحیه با الطاف و محبتهای خاصی روبرو شد وخواسته های ساکنین‌را تاحدود امکانات و مقدورات مـالی وزارت فرهنك بر آورده اندوبطوریکه در وضع فعلی فرهنك تهران نو با حسن اداره آقای نوربخش رئیس فرهنك بخش‌مربوطه در درجه یکم حومه تهران قرار دارد .

۳ـاولیای سازمان برنامه بموجب قانون مخصوص و با استفاده ازکمك های قانونی مربوطه‌به آبادی‌شهرستان های کشور نیمی از بودجه اسفالت تهران نو را تامین و در حال حاضر دوخیابان فرح آباد وخیام که از خیابان های مهم تهران نو میباشد اسفالت شده وقریبابرنامه‌دوم‌اسفالت که مقدمات آن فراهم وبدست اجرا سپرده شده است شروع خواهدشد.

در اینجا باید گفت آقای‌شاه‌حسینی رئیس منطقه ٤شهرداری تهران نودر پیشرفت منظور کوششهای فراوانی مبذول وزحمت کشیده است .

٤ـبطوریکه مسبوق هستید از چندی پیش شهرداریهای حومه تهران به شهرداری تهران منتقل شده است از اینرو اطمینان دارم کفایت ومدیریت آقای مهام شهردار تهران بطورکلی مشکلات تهران نو را از بین‌خواهد برد .آقای مهام هر یکشنبه قبل از طلوع آفتاب به تهران نو می‌آید و بتقاضا های انجمن که خواسته‌مردم است حضورا رسیدگی و دستورهای لازم صادر میکند .ایجاد خط اتوبوسرانی واحد وبکارافتادن‌اتوبوس های دوطبقه در این خط یکی از اقدامات مفید وموثر شهرداری است که راحتی ورفاه مردم را متضمن میباشد .

واگذاری حق مردم از طرف‌شرکت عمرانی وثوق که‌همواره نصب‌العین انجمن بوده اخیرا با کمك و توجه آقای‌مهام‌تحقق یافته شرکت مجبور شده که تعهدات‌خود را از لحاظ‌آب وبرق انجام دهد انجمن و نماینده آقای مهام بطور مداوم مراقب اوضاع میباشند . شرکت عمرانی وثوق‌سال گذشته دوحلقه چاه زده‌که متاسفانه بعلت نامساعد بودن زمین انتخابی‌به نتیجه نرسیده و پول زیادی بهدررفته است .

مردم با پشتکار آقای‌شهرداراطمینان دارند که شرکت را وادار کنند چند حلقه چاه در این منطقه‌بزند تانگرانی کم آبی بکلی رخت بربندد وعجالتا آب موجودی تهران نو زیر نظر متخصص اداره کل آب شهرداری تهران در نوبتهای معینه توزیع‌میشود وامید میرود تا پایان تابستان مانند سنوات گذشته مردم خطر کم آبی‌را کمتر متحمل شوند .

قسمت آخر قضیه برق و روشنائی است که قرار است بنگاه مستقل برق تهران در ماه آینده از گرفتن برق از تهران نو خودداری نماید تا احتیاج مردم که روز بروز برجمعیت آنان افزوده میشود مرتفع و رفع نگرانی شود .

آنچه از خلال مذاکرات یك جلسه انجمن استنباط کردم این بود که عموم اعضاء انجمن روی فعالیت‌شهردار تهران حساب میکردند وامیدواربودند که ایشان در ظرف سال جاری‌نواقص تهران نو را مرتفع خواهد کرد امیدوار بودند که اسفالت جاده مازندران که بر اثر اهتمام ایشان‌با سرعت بی نظیری پیشرفت کرده‌قریبا تکمیل خواهد شد ،همچنانکه در بازگشت به تهران میدیدم که‌اسفالت جاده تهران نو که یکی از جاده های پر رفت وآمد پایتخت شده باسرعت مرمت میشود .

نیکوکاران را بشناسید

تشویق ازیك پزشك

چون‌آقای دکترسرکیس سرکیسیان مدت‌چند سال بطور رایـگان در بیمارستان کودکان حاضرشده و بدون دریافت مزد وپاداش اعمال جراحی انجام‌داده است طی‌نامه‌ای ازطرف آقای سپهبد یزدان‌پناه‌رئیس هیئت مدیره بنگاه نیکوکاری مورد تقدیر وتشویق قرار گرفت .

***

هدیه به بیمارستان

ازطرف آقای ملك‌منصور هشتهزار عدد خیار وازطرف آقای فرود چند دست لباس ونیزپانصدعدد خیاربه تیمارستان اهداء شد که‌با حضور نماینده خودشان‌بین بیماران توزیع شد. واین عمل موجب تشکـر تیمارستان وبنگاه معاونت عمومی شهرتهران قرار گرفت .

اهدای بیمارستان

طبق‌اعلامیه وزارت بهداری آقای حاج‌آقاحسین ملك درچناران مشهد اقدام بساختن بیمارستان بزرك‌نموده که‌پس‌از تجهیز کامل برایگان در اختیار مردم بگذارد .این بیمارستان ظرفیت یکصد تخت‌خواب داشته و تجهیز آن‌متجاوز ازچندین میلیون تومان هزینه دارد .آقای ملك از املاك‌شخصی خودنیز مقداری وقف بیمارستان کرده است .

***

اطلاعات- هرجامعه مترقی‌باید اشخاص نیکوکار زیادی رادردامن خود بپروراند وازآنان نیزبموقع‌قدر دانی کند .مانیز آماده‌ایم که در همین‌ستون هرروز نام وعمل نیکو کاران‌را که‌به‌درماندگان وبیماران و ضعفا کمك میکنند منعکس کنیم از اشخاص و موسسات مختلـف خواهشمندیم که اینقبیل اشخاص را بامدارك کافی (گواهی‌یك‌موسسه نیکوکاری) بما معرفی کنند تامایه تشویق دیگران شود .

شورای همکاری برزنها

انجمن جمال‌الحق

جلسه انجمن محلی جمال‌الحق بریاست آقای دکتر پارساتشکیل گردید ابتدا صورت جلسه قبل قرائت وتصویب شد. آقای بنی‌احمد گفت شهردار بانجمن محلی جمال‌الحق اطمینان داده است که اقدامات جدی خودرا بمنظور بر چیدن بساط قلعه شروع نماید .

آقای فیض محمدی نیز اظهار داشت که با اقدام شهردار میدان همایون از وجود کهنه فروشان پاك گردید و این میدان بصورت آبرومندی درآمده‌است وی همچنین افزود که انجمن از اقدام شهردار مبنی براسفالت خیابان جمال‌الحق نیز قدردانی میکند.

آقای مهندس پارسا درباره درختان خیابانها مطالبی بیان کرده وافزود که همه ساله تعدادی درخت کاشته میشود و در تابستان بعلت بی آبی خشك میگردد واز انجمن تقاضا نمود تاتوجه شهردار را باین موضوع جلب کند.

اعضای انجمن هریك درباره عمران وآبادی محل و فعالیت آقایان سروان زند کریمی و بقائی رئیس برزن صحبت کردند واز شهرداری تقاضانمودند تادراسفالت بقیه خیابانهای محل اقدام نماید .

خیابان شاهرخ

جلسه انجمن محلی خیابان شاهرخ بریاست آقای غلامرضا زند کرمانی وباحضور کلیه اعضاء تشکیل شد . دراین جلسه روسای کلانتری و برزن حضور داشتند. ابتدا آقای رشیدیان وسپس دکتر ادیبی سخنرانی کردند.

شورای همکاری برزن ۱۳

جلسه هفتگی شورای همکاری برزن ۱۳ بریاست تیمسار قریبو باحضور آقایان زرین خامه‌وفرزین پور رئیس ومعاون برزن وعلی محمد تقوی نائب‌رئیس شورا وابوالقاسم سرمد جلال احمد خانلو منصور اردلان تشکیل شد.

ابتدا رئیس برزن گزارش اقدامات یك هفته برزن را به‌اطـلاع شورا رساند بعداعضاء شورا پیرامون نیازمندیهای محل صحبت‌هائـی نموده واز بنگاه‌برق خواستار شدند که‌هرچه‌زودتر درمرمت اسفالت خیابانهای این ناحیه که‌دراثر کابل‌کشی خراب شده اقدام نماید.

درپایان از اینکه آقای مهام دراثر تقاضای شورا وعده اسفالت خیابان امیرشرفی راداده‌اند تشکر نمودند.

پارك بیفایده

سال گذشته ،هنگامی‌که هوا گرم شده بود بسیاری ازمردم تهران روز ها برای گردش واندکی خنك شدن به یگانه باغ شهر «پار ك‌شهر» میرفتند وباز هم یك گردشگاهی برای‌مردم‌بود.

حتی بعضی از خانواده ها پارا فراتر گذاشته وازصبح میرفتند به پارك وسماور واجاق آتش میکردند ،چائی دیگجوشی ببار میگذاشتند ،وتا غروب در لابلای درختان پارك‌بسر میبردند ،البته (به آن‌شوری) هم جایز نیست ،زیرا پارك شهر جای مسکن گزیدن ورحل اقامت افکندن نیست ،اما (بی نمکی) امسال‌هم خیلی بیمورد است ،زیرا از قرا رمعلوم امسال اصلا کسی را بپارك شهر راه نمیدهند ودر آنجارابروی‌همه‌بسته‌اند...

ظاهرا علت این امر این است‌که درداخل پارك عمله بنا کار میکند ،حوض واستخر می‌سازند ،اسفالتکاری میکنند وباصطلاح تزئینات پارك را تکمیل می‌نمایند ...اما چه فایده ، وقتی که مردم شهر در این روز های گرم تابستان جائی برای دماغ تازه کردن ودقیقه ای چند وقت گذرانیدن نداشته باشند ،گو پارك‌شهر واستخر بزرگش باشد یا نباشد چه تاثیری دارد !بنظر ما اولا میتوان باسرعت اینکار ها را انجام داد وپارك شهر را که یگانه باغ وگردشگاه شهر بزرك تهران است آماده برای استفاده مردم نمود ،ثانیا چه اشکالی دارد که کارگران و عمله بنا کار خودشان را بکنند ومردم هم بیایند وهرروز چند دقیقه در آنجا گردش کنند ....

ما همانطور که در چند شماره قبل هم نوشتیم اصولا لازم میدانیم که شهرداری وموسسات علاقمند درفکر آن باشند . که وسایل ییلاق رفتن برای مردم تهران فراهم کنند .

چندی پیش ما تحت عنوان «ییلاق برای همه» اظهار نظری نمودیم و تصور میکردیم که همان فکر ویا فکر تازه دیگری در آن زمینه مورد توجه قرار گیرد ،ولی در این چند روز اخیرعده زیادی بما مراجعه کرده وگفتند که «...تهیه ییلاق برای همه ، پیشکش ، خوب است کاری کنید که اقلا همین پارك شهربتواند مورد استفاده واقعی مردم قرار گیرد» ...

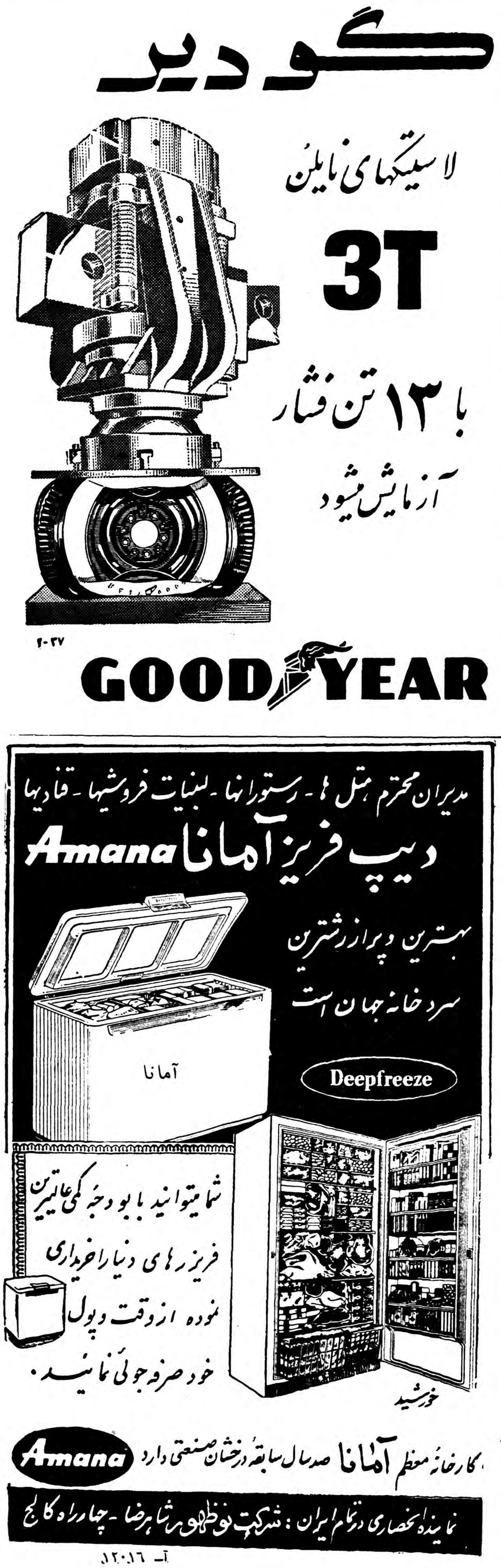

از عبدالحسین عموئی خبرنگار اطلاعات در برلین غربی

در کنگره بین‌المللی شهرداریها در برلین چه گذشت

آقای دکتر جلالی وزیر سابق کشور گفت:

ما بچشم دیدیم حکومت مردم بدست مردم و طرز کارشهرداری یعنی چه ؟

در آلمان غربی مردم در تمام کارهای اجتماعی با دولت همکاری نزدیك دارند ـ در جلسه‌ای که با حضور رئیس جمهور آلمان غربی تشکیل شد نطق هائی از طرف رئیس جمهور آلمان و وزیر کشور سابق ایران ایراد شد

علامت مخصوص کنگره بین‌المللی اتحادیه شهرداریها

درباره کنگره شهرداریها خبرنگار ما دربرلین با آقای دکتر جلالی وزیر اسبق کشور مصاحبه‌ای بشرح زیر انجام داده است :

کنگره بین المللی شهرداریها از دو قسمت تشکیل شده یکی بنام کنگره بدوی که درشهرستانها تشکیل می‌شود و دیگری کنگره رسمی است که در برلین جلسه تشکیل شهرداری تشکیلاتی برای گردش در شهر داده‌شده بود که نمایندگان و شهرداران ۳۳ کشور جهان با اتوباسهای مدرن برلین شرقی و غربی را بازدید کردند .

جمعه ۱۹ ژوئین کنگره بین‌المللی اتحادیه شهرداریها توسط پروفسور دکتر اود رئیس کنگره افتتاح شد که بلافاصله پرچم کنگره بین‌المللی بنماینده برلین ویلی برانت اهدا گردید که تا تشکیل پانزدهمین کنگره بین المللی از آن حفاظت نماید .

سپس رئیس جمهور فدرال آلمان پرو فسور دکتر هویس ـ شهردار برلین غربی ویلی برانت و وزیر کشور آلمان بایك سخنرانی کوتاهی

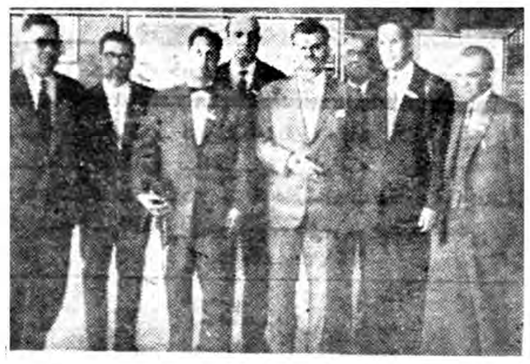

عده‌ای از اعضای هیئت ایرانی در کنگره بین‌المللی اتحادیه شهرداریها در برلین

میدهد .

کنگره بدوی در هانورو هامبورك بودکه هریك از ممالك جهان در یکی ازاین دو شهر می توانستند شرکت کنند و هیئت‌اعزامی ایران در هامبورك شرکت کرد .

بعدا هیئت مزبور بدو دسته‌تقسیم شدو یکدسته تشکیلات شهرستان پینه برك و دسته دیگراشتروورم را بازدید کردند . دراین دوروز روسای شهرداریهای مربوطه تشکیلات اداری و اجتماعی و شهرداری آن شهر ها را نشان دادند و دراین بازدید طرز بوجود آمدن یك انجمن ونمایندگی شهر و هم چنین تشکیلات اداری و اجتماعی وطرز اداره شهرداریها و تاسیساتی که بدست این شهرداریها یعنی خود مردم بوجود آمده بیش ازپیش مورد توجه بود .

ازجمله بخشهای جالب این بازدیدها تشکیلات ده کوچك و بزرك بود که چگونه مردم بافعالیت خودشان امور اجتماعی ، اداری و عمران و آبادی شهر خود را اداره میکنند .

همکار دولت وملت

درضمن اینکه فرماندار شهر اشتروورم در هر محلی روسای شهرداری و برزنها را بما معرفی میکرد از قسمتهای عام المنفعه‌ای از قبیل مریضخانه و موسسات نگهداشتن پیران و تاسیسات برای جوانان چه از لحاظ ورزش و چه از لحاظ تکامل اجتماعی و روحی و معنوی بوجود آمده بود یك بیك بازدید کردیم ـ هم چنین طریقه شهر سازی مثل اسفالت و برق و آب و گاز و غیره را نشان دادند که برای ما شهرداران ونمایندگان شهرها بسیار جالب توجه بود و برای العین دیدیم که چگونه مردم بادست و پول خود این موسسات را ایجاد کرده و بخصوص مشاهده کردیم که همه کار نماید و نمی‌تواند تنها بدست دولت انجام گیرد بلکه مردم نیز دراین کارهای اجتماعی بادولت همکاری مینمایند .

در خاتمه آقای دکتر جلالی گفت: «درحقیقت دیدم چگونه حکومت مردم بدست مردم بوجود می‌آید .

بازدید از شرق و غرب

در روز ۱۸ ژوئین ۱۹۵۹ از به حضار درود فرستادند .

سپس جلسات کنگره شروع بکار کرد موضوع مهم و اساسی این جلسه «تکالیف اجتماعی اتحادیه شهرداریها» بود که سخنرانان عبارت بودند از : پروفسور دکتر هانس موتسیوس «آلمان» مارسل بیلیرس (فرانسه) که هریك از آقایان گزارشات مهمی درباره وظایف شهرداریها دادند که بینهایت مورد توجه قرار گرفت .

در پایان جلسه مراسم بازدید از تشکیلات اجتماعی جوانان وپیران بودکه در ۱۲ حوزه برلین غربی انجام گرفت .

وزیر سابق کشور ورئیس جمهور

شب آنروز از طرف رئیس جمهور و شهردار برلین در قصر بلوو که مقر موقت رئیس جمهور دربرلین است مجلس ضیافتی ترتیب داده شده بود که هیئت اعزامی ایران نیز در آن شرکت داشت .

آقای دکتر جلالی با اجازه قبلی هیئت‌اعزامی ایران رابرئیس‌جمهور معرفی کرده و چنین اظهار داشتند :

حضرت آقای رئیس جمهور !

خیلی خوشوقت و مفتخرم که میتوانم هیئت اعزامی ایران راکه برای شرکت در کنگره بین المللی اتحادیه شهرداریها به آلمان آمده‌اند حضور محترم معرفی‌نمایم. اعضای هیئت شامل یك عده اعضای عالیرتبه وزارت کشور ایران و عده‌ای از شهرداران شهرستانها میباشند .

بنده خوشوقتم که باستحضار جنابعالی برسانم که عمران و آبادی شهر های ما که تحت توجهات اعلیحضرت همایون شاهنشاه بسرعت زیادی انجام میشود توسط عده‌ای از مهندسین ایرانی که سابقا تحصیلات خود را در دانشگاههای آلمان باتمام رسانیده وهمچنین مهندسین آلمانی که در ایران مشغول میباشند انجام میشود .

این دو دسته با همکاری کامل در عمران و آبادی شهرهای ایران میکوشند .

دربازدید تاسیسات شهرداری هامبورك و برلین و همچنین شهرداریهای دیگری که دراطراف این دو شهر واقعند برای العین مشاهده نمودیم که با چه فعالیت وپشتکار مردم آلمان مشغول مرمت و عمران و آبادی شهر های خود میباشند .

این بازدید برای ما نهایت اهمیت را داشت که به بینیم با سرعت زیادی میتوان در وقت کمی برای مردم آبادی و عمران بوجود آورد که بتوانند در رفاه زندگی کنند.

ما امیدواریم که ازاین بازدید و همچنین از مذاکرات و بحثهائیکه در کنگره و کمیسیونهای فرعی آن انجام میشود ارمغانهای خوبی بکشور خود همراه ببریم .

دراینجا لازم میدانم از طرف خود واعضای هیئت اعزامی ازحضرتعالی وشهردار برلین و همچنین کلیه شهردارانی که دراین مسافرت ما را راهنمائی کرده‌اند ازمهمانداری وهمکاری صمیمانه آنها تشکر کنم و موفقیت مردم آلمان را دراحیای آلمان نو خواستار باشیم .

نطق رئیس جمهور

سپس رئیس‌جمهور پروفسور دکتر هویس فرمودند :

آقای دکتر جلالی !

بینهایت خوشوقتم که بایك یك اعضای هیئت اعزامی ایران آشنا شدم امیدوارم که از بازدید کشور ما و همچنین بحثهائیکه در کنگره انجام میشود یادگار های خوبی همراه خود ببریدو بتوانید درعمران وآبادی کشور شاهنشاهی ایران که روابط دوستی دیرینه باملکت ما دارد موفقیت کامل حاصل نمائید. من موفقیت شما و هیئت اعزامی وهمچنین کلیه شهرداران و مردم ایران را که برای عمران وآبادی کشور خود میکوشند از خداوند خواستارم و بهمه شما درود میفرستم

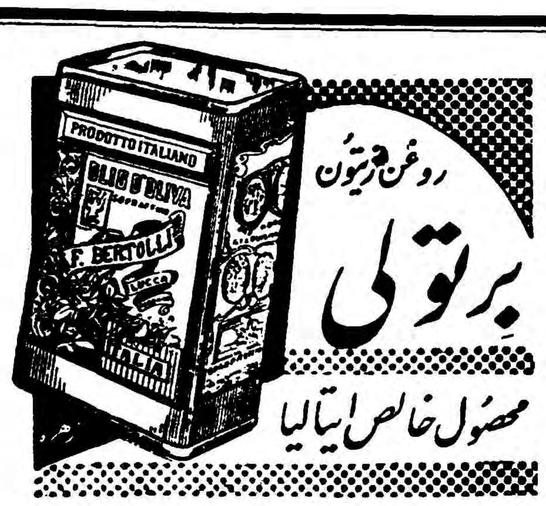

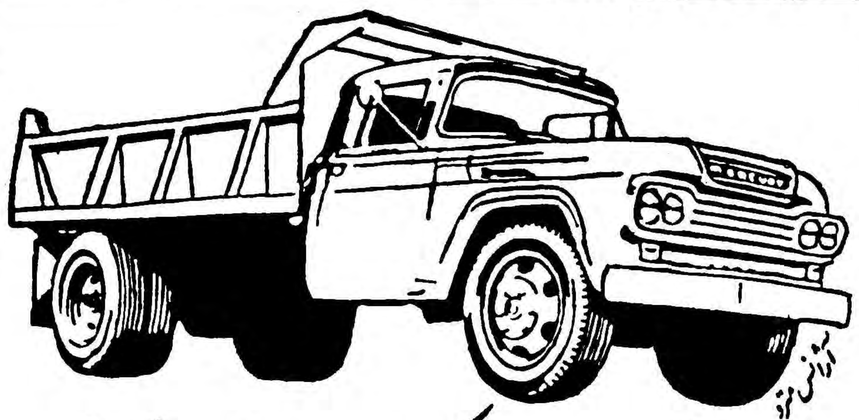

مرکوری کمپرسی دیزلی و بنزینی

ساخت کارخانهٔ فورد امریکا

نماینده انحصاری شرکت سهامی شبدیز خیابان سعدی تلفن های ۳۶۸۰۵ / ۳۶۲۷۱

Parker 61

الهام از طبیعت

تحول جدید در نوشتن

پارکر ۶۱

با لوله های مؤین

همانطور که نیروی جاذبه طبیعت جریان خاك را در این ساعت خاکی قدیمی کنترل میکند ،

پارکر ۶۱ از نیروی طبیعی برای کنترل جریان جوهر استفاده شده است .

پارکر ۶۱ شاهکار قلمهای خودنویس طوری ساخته شده که فقط سیزان معینی می میشود وحداً جوهر بمخزنی که بوسیله خلاء کنترل میگردد هدایت خواهد شد اینجاست که ازچکیدن ونراوش جوهر جلوگیری میشود وتنها موقع نوشتن یعنی وقتیکه نوك قلم باکاغذ تماس پیدا نماید جوهر جریان یافته و خط تمیز وبکسانی مینویسد .

پارکر ۶۱ کاملا محکم وضد ضربه و هیچ چکه نمیکند واین مزایا در اثر همان لوله‌های مؤینی است که در ساختمان آن بکار رفته است .

پارکر ۶۱ بدلائل زیر بر سایر قلمهای مشابه برتری دارد

ضد ضربه — مخزن جوهر آن در مقابل ضربه مقاومت دارد

کاغذ را لك نمیکند — چون جریان جوهر مخزن تحت کنترل است

خود بخود پر میشود — بدون آنکه انگشتان را آلوده کند

ساختمان آن ساده است — اجزاء پیچیده که محتاج رسیدگی زیاد باشد ندارد

پارکر ۲۱ سوپر — پارکر ۵۱ — پارکر ۶۱

محصولات شرکت پارکر

قلمی که با اطمینان خاطر میتوان هدیه داده و داشتن آن مایه مباهات است

ملیات فنزی

سینماهای درجه ۱

سینما آسیا

دختران وجوانان (دوبله بفارسی) با شرکت :ویتوریودسیکا ـ والتر کیاری ـ موزان کاناله ـ شروع :۱۰٫۳۰ صبح ـ ۳ـ۵ـ۷و۹ بعد از ظهر ـ تلفن ۴۲۹۰۹

سینما ایران

چراغ جادو (دوبله بفارسی) باشرکت: باوری بوینر ـ شروع: ۱۰٫۳۰ صبح ـ ۲٫۳۰ ـ ۴٫۳۰ ـ ۶٫۳۰ و ۸٫۳۰ بعداز ظهر تلفن ۳۶۳۵۴

سینما ایران (تابستانی)

جوراب ابریشمی (سینماسکوپ ـ رنگی) باشرکت فرد آستر ـ سید چاریس ـ شروع :هفت وسه ربع ونه وسه ربع

سینما ایفل

زن وبازیچه (رنگی ـ سینماسکوپ ـ دوبله بفارسی) باشرکت بریژیت باردو ـ شروع :۱۱ صبح ـ ۳ـ۵ـ۷و۹ بعد از ظهر ـ تلفن ۴۰۱۱۶

سینما اسکار

افرودیت ـ شروع ۴٫۳۰ ـ ۶٫۳۰ و ۸٫۳۰ بعداز ظهر ـ تلفن ۴۵۷۹۷

سینما برلیان

چراغ جادو (دوبله بفارسی) با شرکت: باوری بوینر ـ شروع : ۱۰٫۳۰ صبح ۲٫۳۰ ـ ۴٫۳۰ ـ ۶٫۳۰ و ۸٫۳۰ بعد از ظهر ـ تلفن ۳۳۵۳۵

سینما پلازا

جنگجویان جنوب (رنگی) با شرکت: ادی مورفی ـ شروع : ۱۰٫۳۰ صبح ۳ ـ ۵ ـ ۷ و ۹ بعداز ظهر ـ تلفن ۴۴۲۵۵

سینما پارك

بی‌ستاره‌ها (فیلم فارسی) با شرکت: ژاله ـ شروع :۱۰٫۳۰ صبح ـ ۲٫۳۰ ـ ۴٫۳۰ ـ ۶٫۳۰ و ۸٫۳۰ بعدازظهر ـ تلفن ۳۹۶۳۷

سینما تهران (تابستانی)

تسخیر ناپذیر (رنگی) با شرکت: گاری کوپر ـ شروع : ۷٫۳۰ و ۹٫۳۰

سینما تهران

جاسوسه امریکائی ـ شروع : ۱۰٫۳۰ صبح ـ ۲٫۳۰ ـ ۴٫۳۰ ـ ۶٫۳۰ و ۸٫۳۰ بعداز ظهر ـ تلفن ۳۸۱۶۵

سینما تخت جمشید

غول ـ باشرکت راك هودسن ـ جس دین ـ الیزابت تایلور شروع : ۱۰ صبح ـ ۴ـ ۸ بعد ازظهر ـ تلفن ۴۳۵۵۰

سینما حافظ

نوشیدنی سرد در اسکندریه (دوبله بفارسی) باشرکت جان میلز ـ شروع ۱۰٫۳۰ صبح ـ ۲٫۳۰ ـ ۴٫۳۰ ـ ۶٫۳۰ و ۸٫۳۰ بعداز ظهر ـ تلفن ۳۴۰۷۴

سینما دنیا

وظیفه خطرناك ـ باشرکت :هانری ویدال ـ شروع :۱۰٫۳۰ صبح ـ ۲٫۳۰ ـ ۴٫۳۰ ـ ۶٫۳۰ و ۸٫۳۰ بعد از ظهر ـ تلفن ۳۳۸۱۲

سینما دیانا (زمستانی)

لحظه پر هیجان ـ باشرکت: آلان لاد ـ شروع : ۱۰٫۳۰ صبح ـ ۲٫۳۰ ـ ۴٫۳۰ ـ ۶٫۳۰ و ۸٫۳۰ بعداز ظهر.

سینما دیانا تراس

جزیره خونین (سینماسکوپ) شروع: ۷٫۳۰ و ۹٫۳۰ ـ تلفن ۴۲۰۱۰

سینما رویال

شعله های جنك ـ باشرکت استفن مك نلی ـ شروع ۱۰٫۳۰ صبح ـ ۲٫۳۰ ـ ۵ـ۷ و ۹ بعداز ظهر ـ تلفن ۶۸۲۰۶

سینما رکس

جزیره خونین (سنما سکوپ) شروع ۱۰ صبح ـ ۲٫۳۰ ـ ۴٫۳۰ ـ ۶٫۳۰ و ۸٫۳۰ بعداز ظهر ـ تلفن ۳۴۱۶۹

سینما رادیوسیتی

جوراب ابریشمی (سینما سکوپ ـ رنگی) باشرکت فرد آستر ـ سید چاریس شروع ۱۰٫۳۰ صبح ـ ۳ـ۵ـ۹ بعداز ظهر ـ تلفن ۴۳۳۲۰

سینما سعدی

دختران وجوانان (دوبله بفارسی) با شرکت :ویتوریودسیکا ـ والتر کیاری ـ شروع: ۱۰٫۳۰ صبح ـ ۲٫۳۰ ـ ۴٫۳۰ ـ ۶٫۳۰ و ۸٫۳۰ بعد از ظهر ـ تلفن ۳۶۴۶۸

سینما (تابستانی وزمستانی)

تامانگو (رنگی ـ سینماسکوپ دوبله بفارسی) باشرکت: کوردیو رکنز ـ شروع: در زمستانی ۱۰٫۳۰ صبح ۲٫۳۰ ـ ۴٫۳۰ ـ ۶٫۳۰ و ۸٫۳۰ بعد از ظهر ـ در تابستانی ۸ و ۱۰ بعد از ظهر تلفن ۳۶۴۲۴

سینما کریستال (زمستانی)

سینکوالا ـ باشرکت: ویوکالین فورس ـ شروع :۱۰٫۳۰ صبح ـ ۴٫۳۰ ـ ۶٫۳۰ و ۸٫۳۰ بعد ازظهر .

سینما کریستال «تابستانی»

از اینجا تا ابدیت ـ شروع : ۷٫۳۰ و ۹٫۳۰ بعد از ظهر ـ تلفن ۳۷۶۷۵

سینما کارون

شانس زن بودن ـ باشرکت: سوفیالرن مارچلو ماستروپانی ـ شروع :۳٫۳۰ ـ ۵٫۳۰ ـ ۷٫۳۰ و ۹٫۳۰ بعد از ظهر ـ تلفن ۴۰۰۶۵

سینما متروپل

جنگجویان جنوب (رنگی) باشرکت: ادی مورفی ـ شروع : ۱۰ صبح ـ ۲٫۳۰ ـ ۴٫۳۰ ـ ۶٫۳۰ و ۸٫۳۰ بعد ازظهر ـ تلفن ۳۹۴۱۰

سینما مولن روژ

چراغ جادو (دوبله فارسی) با شرکت باوری بوینر ـ شروع : ۱۰٫۳۰ صبح ـ ۳ ـ ۵ ـ ۷ و ۹ بعداز ظهر ـ تلفن ۳۸۷۶۵

سینما نیاگارا (تراس)

نوشیدنی سرد در اسکندریه (دوبله بفارسی) باشرکت جان میلرز ـ شروع ۷٫۳۰ ـ ۹٫۳۰ بعداز ظهر

نیاگارا (سالن)

تسخیر ناپذیر (رنگی) باشرکت : گاری کوپر ـ شروع ۱۰٫۳۰ صبح ـ ۲٫۳۰ ـ ۴٫۳۰ ـ ۶٫۳۰ و ۸٫۳۰ بعداز ظهر تلفن ۶۵۳۰۷

سینما همای

سایه (فیلم فارسی) باشرکت : امین امینی ـ شهین ـ شروع: ۱۰٫۳۰ صبح ـ ۲٫۳۰ ـ ۴٫۳۰ ـ ۶٫۳۰ و ۸٫۳۰ بعدازظهر تلفن ۴۲۱۶۹

سینماهای درجه ۲

سینما پردیس

جنایتکاران خانه ۹۹ ـ باشرکت جان بین شروع : ۱۰٫۳۰ صبح ۲٫۳۰ ـ ۴٫۳۰ ۶٫۳۰ و ۸٫۳۰ بعد ازظهر

سینما تاج

یکه‌سوار (رنگی) شروع :۱۰ صبح ـ ۳ـ۵ـ۷و۹ بعد از ظهر ـ تلفن ۳۳۰۶۴

سینما سیلوانا

دشمن زن (فیلم فارسی) شروع : ۱۰ صبح ـ ۴ ـ ۶٫۳۰ و ۸٫۳۰ بعداز ظهر ـ تلفن ۳۳۷۷۷

سینما فری

بی‌ستاره‌ها (فیلم فارسی) باشرکت ژاله ـ شروع :۴٫۳۰ ـ ۶٫۳۰ و ۸٫۳۰ بعدازظهر ـ تلفن ۲۷۸۹۳

سینما فردوسی

بی‌ستاره‌ها (فیلم فارسی) با شرکت: ژاله شروع :۱۰٫۳۰ صبح ـ ۲ـ۴ـ۶ و ۸ بعد از ظهر ـ تلفن ۳۵۷۸۴

سینما مراد

دو عروس برای سه برادر (فیلم فارسی) با شرکت : شهین ـ مهوش ـ آفت ـ شروع : ۲٫۳۰ ـ ۴٫۳۰ ـ ۶٫۳۰ و ۸٫۳۰ بعداز ظهر .

تئاترها

تئاتر آناهیتا (یوسف‌آباد)

تا ۱۵ مرداد تعطیل است .

تئاتر تهران (سالن اول)

کمدی دکتر شهر ما : با شرکت پرخیده ـ مورین ـ کاشانی ـ وحدت ـ بهرامی ـ شروع ۸ بعداز ظهر تلفن ۳۷۳۵۱

تئاتر تهران (سالن دوم)

افیون : با شرکت : سهراد ـ مصفا ـ اسدزاده ـ شروع ۸ بعد ازظهر

جامعه باربد

نمایشنامه مرفین ـ با شرکت: شهلا و جعفری ـ شروع :۸٫۳۰ بعد ازظهر تلفن ۳۲۲۶۵

آخرین تغییرات برنامه سینماها را هرروز در صفحه ماقبل آخر ملاحظه فرمائید

رایت

بهترین مارک پرده کرکره ای آمریکائی است

برای دادن سفارش کافی است بتلفن ۴۰۶۲۵ مراجعه فرمائید متخصصین

وعاملین فروش‌ما برای‌ارائه نمونه‌وگرفتن سفارشات لازم دراسرع‌وقت دراختیار شما خواهند بود

آ ـ ۱۲۱۵۶

کارهای دقیق وظریف واقعا در پرتو لامپ

مزدا انجام دهید

پرنور ـ کم مصرف ـ بادوام

نماینده انحصاری:

شرکت سهامی فیروز ـ خیابان سعدی

مرکز پخش الکتریکی شهریاری پاساژ فتوت پشت‌شهرداری

آ ـ ۱۲۰۳۲

مدلهای مختلف یخچال مارکت

که از بهترین نوع یخچال برقی ساخت آمریکا می‌باشد وارد شد

برای مشاهده وتهیه بشرکت تهرانشهر محدود خیابان سعدی تلفن ۳۴۳۵۳ ـ ۳۰۲۱۱۵ مراجعه فرمائید

پارامونت

پیراهن وبلوز

پارامونت

«برازنده شیک پوشان»

فروشگاه:

شرکت سهامی میلیون

تهران نو ـ کارخانه پیراهن تلفن

از شهرستانها نماینده فعال میپذیریم

مراکز فروش: فروشگاه جنرال‌مد ـ کوچه برلن ـ فروشگاه پلازا مقابل کافه شهرداری ـ مغازه سوسن ومغازه پیراهن ـ لاله‌زارنو

شهرستانها: آبادان ـ فروشگاه ستاره آبی ـ کرمانشاه ـ مغازه پروانه ـ اهواز ـ حسن محمدیان ـ شاهرود ـ شاطریان ـ گنبد کاوس ـ مغازه مقامی

آ ـ ۱۲۱۱۰

آگهی اخطار

به‌دینوسیله به‌آقای مسلم بروغنی فرزند یحیی متصدی ۶ساعت آب و اراضی موقوفه بروغن اخطار میشود چنانچه از تاریخ انتشار این آگهی ظرف یکماه برای انجام وظائف‌اوقافی خود یاوکیل تام الاختیار شما باداره اوقاف سبزوار مراجعه ننماید طبق مقررات نسبت بصدور دادخواست ممنوعیت شما اقدام میشود .

کفیل اداره اوقاف‌شهرستان سبزوار

حبیبی

آ ـ ۱۲۱۷۴

کنکاسور

سنك شکن ۸ تن ۱۵ تن ۳۰ تن ۵۰تن ۱۰۰تن در خرمشهر و قریبا تهران می رسد ساخت مارزدن انگلیسی تهران اروپ میدان فردوسی ۱ـ۵

آ ـ ۱۱۶۶۶

حایق ـ ضدرطوبت ـ نسوز ـ مانع انعکاس صوت

شرکت سهامی ملس ـ اکباتان شماره ۱۰۰ تلفن ۳۶۶۴۹

اوریژینال غرب

آ ـ ۱۱۹۷۰

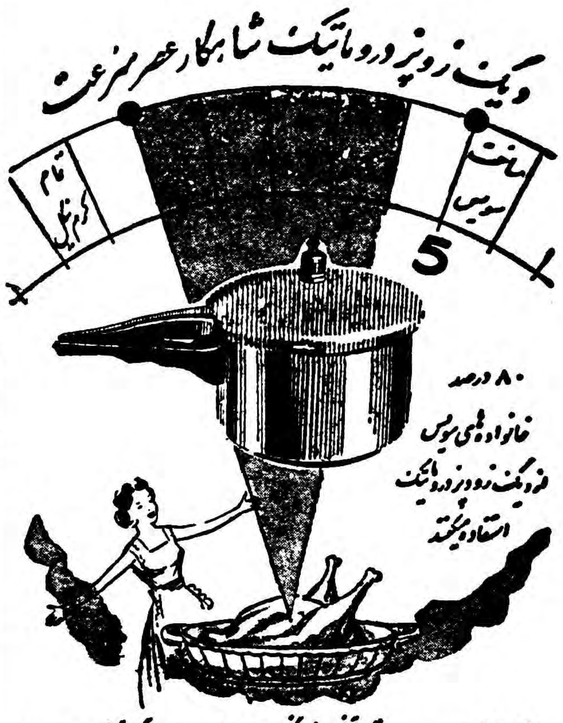

نماینده انحصاری دایران: تجارتخانه زرنگین خیابان نادری پاساژ گیو تلفن ۴۵۷۴۲

آ ـ ۱۲۱۱۸

نماینده انحصاری: شرکت سهامی بازرگانی آرین ـ تهران ـ سرای حافظ تلفن ۵۰۰۹۱ تا ۵۰۰۹۴

محل فروش شرکت سهامی تحریر ایران چهارراه‌اسلامبول لاله‌زار تلفن ۳۶۲۲۴ تجارتخانه حسن‌کاشانی خیابان نادری چهارراه قوام‌السلطنه تلفن ۴۰۷۵۷ تجارتخانه آقای حاج یعقوب اصغری بازار سلطانی تلفن ۲۱۳۲۶ تجارتخانه حاجی اسمعیل افشار بازار امین‌الملك تلفن ۲۱۳۰۱

آ ـ ۱۲۱۶۲

EDSEL 59

یک زیبائی خیره کننده بامزایای جدید

مشخصات اِدسِل ۱۹۵۹ شش سیلندر وهشت سیلندر است

اِدسِل ۵۹

شش سیلندر

نمایشگاه فیات دروازه دولت ـ ساختمان فیات مراجعه نمائید تلفن ۳۳۶۰۴ ـ ۳۸۶۳۷ ـ ۳۸۶۳۸

آ ـ ۱۲۱۲۲

انتقال فرهنگیان و استخدام خدمتگزار

بقیه از صفحه اول

استان بهیچوجه وبهیچعنوان دانش‌آموز به مدارس معرفی نخواهد کرد .

اولیای دانش آموزان بایدمستقیما بمدارس مراجعه کرده و ترتیب ثبت نام محصلین بدهند در صورتیکه از لحاظ نبودن محل یا نقص مدارك اشکالی پیش آید با مراجعه بادارات فرهنگی نواحی مربوطه رفع اشکال نمایند .

فقط دانش آموزان منتقل از شهرستانهائیکه مدارك تحصیلی آنان در ادارات فرهنك مربوطه تحویل نشده وطی نامه رسمی به مرکز فرستاده شود میتوانند با ارائه مدارك باداره بازرسی فرهنك مراجعه وترتیب کار را بدهند»

پذیرفته نمیشود

فرهنك تهران امروز طی اطلاعیه‌ای خبر داد که مدارس ملی البرز ، هدف، فیروز ، بهرام ،انوشیروان دادگر، رضا شاه کبیر چون در سالهای گذشته بمیزان حد اکثر ممکن دانش آموز مجانی قبول کرده‌اند امسال محصل مجانی نخواهند پذیرفت

استخدام خدمتگزار ممنوع

همه ساله در چنین موقعی اداره کل فرهنك تهران عده زیادی مستخدم جزء استخدام میکرد ، استخدام شدگان در مدارس مشغول کار میشدند. اما پس از تبادل نظر در کمیسیون مخصوص استخدام امسال چنین تصمیم گرفته شد که استخدام خدمتگزار جزء ممنوع گردد.

طبق سازمان جدید خدمتگزاران مدارس تقسیم خواهندشدو ازخدمت چند خدمتگزار در یك مدرسه جلوگیری خواهد شد.

تکلیف زنان چه میشود ؟

بطوریکه خوانندگان اطلاع دارند زنان فرهنگی در صورتیکه شوهر کارمند داشته وبه تهران منتقل شوند میتوانند بمدارس تهران منتقل شوند در صورتیکه تصمیم فوق مخالف این نظر است.

امروز خبر نگار ما از یك مقام مسئول در این باره سئوال کرد. مقام مزبور گفت : همانطوریکه اطلاع دارید بخش های فرهنگی تهران مستقل شده و بودجه آنها بخود آنها اختصاص یافته است بنا براین اگر مثلا بخش ده تهران بخواهد کسی را از بخش ۵ منتقل کند عینا باید تشریفات کسی راطی کند که بخواهد در فرهنك قم یا اراك به تهران منتقل گردد .

از طرفی آقای وزیر فرهنك محل های خالی را حذف کرده‌اند و فعلا محلی وجود ندارد البته فقط میتوان بجای کسانی که استعفا میدهندیا بازنشسته میشوند یا فوت شوند کسانی را با نظر روسای بخش های فرهنگی که ازامروزمستقل شده‌اند به تهران منتقل کرد .

۱۳ بخش فرهنگی

بقیه از صفحه اول

خواهد بود.

طرح استقلال بخش‌های فرهنگی از دوسال قبل ازطرف وزارت‌فرهنك تحت مطالعه بود تابالاخره بمرحله عمل درآمد.

اینك متن دستور استقلال بخشهای فرهنگی راکه از طرف وزیر فرهنك صادر وبه‌بخش‌های فرهنگی تهران ابلاغ گردیدبرای اطلاع‌خوانندگان عزیز درج میگردد.

نظر باینکه آن‌اداره بعنوان یك اداره مستقل شناخته شده است مراتب زیر برای اقدام ابلاغ‌میشود.

۱ـبودجه اسمی‌پیشنهادی آن‌اداره تصویب شد وقسمت هزینه نیز تفکیك گردیده وبرای اجرابوسیله فرهنك استان ارسال میگردد.

۲ـپرونده‌های کارگزینی کلیه کارمندان ابواب‌جمعی آن‌اداره را ازاداره کارگزینی تحویل بگیرید

۳ـچون رئیس آن‌اداره پس از جلب موافقت کتبی وزارت دارائی بعنوان صاحب جمع ونماینده ذی حساب وابسته به حساب اداره‌حساب داری فرهنك استان شناخته خواهد شد ودراین خصوص باید حکم مخصوصی صادر گردد لذا ازآن تاریخ که‌حکم صادر خواهد شد.

کلیه امور مالی آن اداره‌را برابر مقررات راسا انجام خواهدداد.

کارمندان لازم دوائر رابر مبنای حداقل ۱۷وحداکثر ۱۹ نفر درنظر بگیرید. انتظار دارد باعلاقه وسابقه که‌در انواع امور مربوط به آن ناحیه دارید باحدود عملیات‌آن‌اداره از نظر کارهای فرهنگی درعرض یك‌اداره‌فرهنك‌شهرستان کشور کلیه امور رابارعایت کامل مقررات‌انجام دهید.

وزیرفرهنك‌ـدکترمهران

کارفرمایان اعلام کردند که کوره هارا

بقیه از صفحه اول

طبق نظر شهرداری قیمت مصالح ساختمانی عادلانه نیست. بعقیده شهرداری طبق محاسبه دقیق آجر فشاری در پای کوره هزاری ۳۲۵ ریال تمام میشود و عادلانه نیست که با احتساب صدی ۱ ، منافع فخار و صدی ده عوارض شهرداری آجر «پای‌کار» هزاری ۴۷۰ ریال فروخته شود .

تعطیل میکنیم . .

صنف فخار میگوید : شهرداری یکطرفه قاضی رفته است وحسابی که‌برطبق آن‌نرخ‌آجرراتثبیت کرده صحیح نیست .

آقای گورنك رئیس اتحادیه صنف فخار دراین زمینه باخبرنگار ما صحبت کرد :

ـآقا جان ، سال پیش شهرداری تصمیم گرفت سی کوره آجر پزی را خراب کند ، باصرار ما بعداز مدتی یکسال باین کوره‌ها مهلت داد و چون این کوره هامدتی معطل مانده بودند تولید کم شد، فعلا هم علت بالارفتن نرخ مصالح ساختمانی همین است که تولیدکم است و تقاضا زیاد .

آقای گورنك میگوید : اگر شهرداری روی تصمیم خودش‌اصرار کند کوره پزخانه‌ها تعطیل میکنند واگر کوره پزخانه‌ها تعطیل کنند علاوه برآنکه کار ساختمانی راکد میماند قریب صد هزار عمله وبنا در تهران بیکار خواهند شد .

اتحادیه صنف فخار بشهرداری جواب میدهد : مابحساب دقیق ثابت میکنیم آجر فشاری هزاری ۶۶۷ریال‌برای‌ماخرج برمیداردونرخ فعلی عادلانه است .ما تکرار میکنیم که‌اگرآقای‌نخست‌وزیربااین موضوع رسیدگی نکنند فخارها دست از کار خواهند کشید .

عوارض شهرداری

صنف فخار ، به عوارض شهرداری هم معترض است .

رئیس اتحادیه صنف فخار میگفت: ـتاحال شهرداری از آجر هزاری ۲۳ ریال عوارض مقطوع میگرفت‌اما اکنون زمزمه ساز کرده‌است که معادل صدی ده فروش عوارض خواهد گرفت .

اولا رقم فروش قسمت عمده‌اش مزد کارگر است و در هیچ کجای دنیا از مزد کارگر عوارض نمیگیرند، ثانیا اینرا بدانید که هرچه عوارض شهرداری بالا برود نرخ آجر هم‌بالا خواهد رفت !

ماهم دست میکشیم !

فروشندگان آجر هم‌طبقه دیگری هستند که به‌تبعیت از نظرفخارها باتعدیل نرخ‌آجرمخالفت میکنند . یکی از فروشندگان‌مصالح‌ساختمانی، بنمایندگی از طرف همکاران خود گفت :

ـمادر فصل زمستان آجر هزاری ۴۵۰ ریال سلف فروشی کرده‌ایم‌و هنوز هم داریم به سلف خرها آجر هزاری چهل‌وپنج تومان تحویل می دهیم . بنابر این‌اگر ماسودی ببریم ازمازاد سلف فروشی هست واگرنرخ شهرداری بمرحله اجرا گذارده شود ماهم نخواهیم توانست بکار خودمان ادامه دهیم .

آجرکمیاب شد

در حالیکه کشمکش شهرداری و فخارها ادامه دارد، بناهاو حمله‌ها روی‌دیوارهای نیمه تمام بیکارنشسته‌اند وچپق دود میکنند زیرا دیروز وامروز براثر ادامه اختلاف آجر کمیاب شده است .

فروشندگان آجر ، امروز حتی از تحویل آجر بکسانیکه قبلا معامله کرده و پول داده‌اند خودداری میکردند وبهمین مناسبت بین‌خریدار وفروشنده در چندین نقطه شهر منازعه روی‌داد وطرفین دست بگریبان شدند .

درد دل مصرف کننده . . .

یکی از مصرف کنندگان بخبرنگار ماگفت :

ـسه‌روز است ساختمان من نیمه تمام مانده و مزد عمله و بنا را هفتو مسلم از جیبم میدهم بدون اینکه یك خشت روی هم‌بگذارند. زیرا در شهر آجر نیست !

تازه این یکی از هزاران اشکالی است که اگر شما بخواهید یك چهار دیواری در این شهر بنا کنید بآن برمیخورید ـخود من هیچوقت حساب نکرده‌بودم که آجر هزاری هفتاد تومان و گچ و آهك خرواری پانزده تومان بایدبخرم ، گذشته از این چه میدانستم باید مزد عمله و بنا بدهم اما ساختمانم نیمه کاره بماند . خدا میداند که‌اگر این ساختمان تمام شد چقدر مقروض شده باشم !

مصرف کننده دیگری عقیده داشت :نرخ‌مصالح‌ساختمانی طاقت فرساست و اگر وضع بهمین حال باقی بماند اکثر مردم از شروع بساختمان احتراز خواهند کرد .

از تهران بشهرستانها ...

نکته‌ای که باید توجه داشت این است که در حدود یك‌پنجم از مجموع آجری که در تهران تولید میشود بشهرستانها حمل میگردد و در شهرستانها از قرار هزاری صدتومان بفروش میرود .

مجلس شورای ملی

مجلس شورایملی بامداد امروز بریاست آقای عماد تربتی «نایب‌رئیس» جلسه علنی داشت .

توسعه کشاورزی

بعداز انجام امور مقدماتی آقای ارسلان خلعتبری بعنوان پیش ازدستور پیرامون سرمایه گذاری کار کشاورزی بیاناتی ایراد کرد که در شماره آینده چاپ خواهد شد .

اطفال و حوض

سپس آقای دکتر دادفراظهارداشت: بنده درسال گذشته پس‌از مطالعاتی با نظر جناب آقای خلعتبری و کانون وکلا طرحی تهیه کردم که برای جلوگیری از خفگی اطفال در حوضها تقدیم مجلس محترم بشود اما وزارت دادگستری قول داد که خودش دراین مورد اقدام بکند و لایحه‌ای بیاورد و تابحال خبری نشده‌است . در روزنامه اطلاعات دیروز نوشته بود که در ماه گذشته ۳۰ طفل درآب حوض‌خفه شده‌اند . خیلی جای‌تاسف است . مرك یك‌طفل شش ساله از نظر اقتصادی مساویست بامرك ۶مرد پنجساله‌ساله باسی‌طفلی که‌باین ترتیب در ماه گذشته ازبین رفته اند مثل اینست که دویست مرد ۵۰ ساله ازنظر اقتصادی ازبین رفته باشند ۳۱ طفل دریك ماه در آب حوض خفه بشود رقم کوچکی نیست .

برای این کار بایستی چاره‌ای اندیشید ، چاره این کار هم آسان است مالکین خانه‌ها باید مکلف باشند درخانه هائیکه‌اطفال کوچکتر از هفت سال زندگی میکنند روی حوضها را فرده بکشند و اگر این کار را نکردند این قتلها از نظر قضائی دراثر بی‌احتیاطی وعدم توجه بمقررات تلقی شود .

بنده توجه دولت‌را باین مسئله مهم جلب میکنم و تایك هفته دیگر دولت مطالعات لازم خودش را بکند اگر راه بهتری وجود داشت که اقدام کند وگرنه بنده با جلب موافقت آقایان محترم طرح مذکور را باقید دو فوریت تقدیم خواهم داشت .

بعد آقای دولتشاهی نکاتی ازتاریخ مشروطیت ایران را یادآور شد و گفت : من اینك ۱۸سال است که همیشه شاهد و ناظر هستم که شاهنشاه ما پیوسته جانش را برای سعادت این کشور در کف داشته است . اما این نکته را هم باید گفت که کسانی هستند که تمام اعمال ایشان را خنثی میکنند . همانطوریکه کار های پدرشان را خنثی‌میکردند بنده‌خدمت‌خودشان‌هم عرض کردم که اگر صدیك آنچه راکه خواسته شما بوده است‌بمرحله اجرا میگذاشتند امروز مملکت ما بسیار خوشبخت بود .

ماینك باید از وجود چنین پادشاهی استفاده کنیم ، سلطنت این جوان آزموده و دنیا دیده که همیشه جانش برای سعادت میهن کف دستش است برای ما مغتنم است (صحیح‌است) .

ناطق در آخر متذکر شد که خیال دارد تاقبل‌از پایان دوره‌نوزدهم هروقت فرصتی دست‌داد نکاتی از تاریخ گذشته ایران را که خود شاهد بوده است پشت تریبون بمجلس عنوان کند .

دستور

سپس مجلس وارد دستور شد و بقیه مواد لایحه اختیارات‌استانداران مطرح گردید در ماده دوازدهم آقای فیلیکس آقایان بعنوان مخالف ضمن توضیحاتی گفت: دراین لایحه نکات‌متناقضی وجود دارد وتوجیهی به سیستم مشروطه مانشده است فلسفه این لایحه همین ماده ۱۲ است دادن اختیار ترك مناقصه به استاندار صحیح نیست وتعجب میکنم‌چگونه کمیسیون دارائی آنرا تصویب کرده است استاندار چطور میتواند در خرج نظارت کند من تصورمیکنم که استانداران چنین مسئولیتی‌را قبول نخواهند کرد .

سپس‌آقای رامبد مخبر کمیسیون کشور تذکراتی داد بعدآقای بزرك ابراهیمی ضمن توضیحاتی گفت اظهارات جلسه قبل من باعث گله دوستانم‌شده تیمسارسرتیپ‌فرزانگان دوست وهم سنگرمن بوده است و من دراظهارات خود غرض خاصی نداشته ام .

آقای عمیدی نوری گفت نباید اختیارات زیاده ازحدبه استانداران داد من‌درکارو کالت دادگستری بار هابابرونده هائی که حاکی از سوء استفاده های کلان استانداران بود مواجه شده‌ام سپس آقایان خلعت بری ودکتر شفیع امین تذکراتی دادند آنگاه پیشنهاد های رسیده دربقیه مواد قرائت شد. آقای فضائلی گفت این لایحه آنطورکه باید درکمیسیون کشور مورد بررسی واقع نشده وآقای وزیر سابق کشور هم درجلسه کمیسیون کشور نظر موافقی بااین لایحه اظهار نکرد استاندار نماینده دولت است نه نماینده وزارت کشور ولی سایر روسای ادارات نمایندگان دولت نیستند. متاسفانه تمام مواد این لایحه دارای نواقصی است و باید نواقص آن برطرف شود.

بیانات وزیر کشور

آقای اقابکی وزیر کشور گفت : فرمایشات آقایان نمایندگان مورد توجه کامل قرار گرفت وچون‌این لایحه بکمیسیون میرود سعی میشود که لایحه ای مفید برای اصلاح اجتماع به مجلس آورده شود من ازآقایان نمایندگان‌تقاضا میکنم که درتصویب لوایحی‌که وزارت کشور تقدیم میکند بذل توجه بفرمایند.

سپس لایحه بکمیسیون فرستاده شد .

مقارن ظهر جلسه ختم و جلسه آینده بروز یکشنبه موکول شد.

سه مالك بزرك اززنجان‌و آذربایجان

بقیه ازصفحه اول

تصمیم دارد که‌درسال جاری کلیه املاك باقی مانده در بجنوردو کنبد را تقسیم کند ومامورین بانك مشغول تهیه مقدمات امر میباشند. دراین دومنطقه درحدود ۳۰ تا۴۰ قریه باقی مانده که کار تقسیم‌آن درسال جاری پایان خواهد یافت.

از آقای دکتر رام سئوال شد که آیا بانك عمران میتواند تقسیم املاك مالکین داوطلب رابعهده‌بگیرد مدیر عامل بانك پاسخ داد ما از لحاظ تجربه وسازمان قادر به تقسیم مقداری از این نوع املاك هستیم وبرای نمونه املاك آقای علم رادر مازندران تقسیم کردیم ولی‌درمورد املاك خصوصی مشکل مامشکل سازمانی نیست بلکه دوسئله وجود دارد که‌بدوا آنرا باید حل کرد. یکی آنکه صاحبان املاك تقاضا دارند که املاك‌آنها را حداکثر۲۰ ساله تقسیم کنیم وقیمت ملك راهم نقدا باکسر بهره ۲۰ساله تسلیم مالك بنمائیم واجرای این نظر مستلزم داشتن سرمایه گزافی‌است که‌بانك عمران درحال حاضر چنین سرمایه‌ای راندارد.

مشکل دوم مشکل سرپرستی املاك تقسیم شده است.

بانك عمران دراملاك پهلوی‌عملیات وسیع عمرانی از قبیل تامین آب اضافی تاسیس شرکتهای تعاونی مصرف وبسیاری از کارها راپس از تقسیم بعهده میگیرد که اعتبار آن از محل اقساط برگشتی املاك مزبور تامین میشود زیرا طبق‌فرمان اعلیحضرت همایونی بهای املاك و اقساط دریافتی باید خرج خودهمان املاك شود ودیناری از آن‌برداشت نمیشود.

اما درمورد املاك مالکین وضع باین منوال نیست. بهرحال بانك عمران پس‌از حل این دومشکل که‌یکی تامین سرمایه برای‌خرید ودیگری اعتبار سرپرستی باشد قادربه‌تقسیم املاك خصوصی‌خواهد بود.

درحال حاضر از اراك آقای رضا شکرانی برای تقسیم ۷قریه خود که۱۸۰۰ نفرجمعیت دارد پیشنهاد هائی تسلیم کردموآقایان ذوالفقاری ها وفرمانفرمائیها از ملاکین بزرك زنجان وآذربایجان نیز مذاکراتی بابانك نموده‌اند که‌بعلت همین اشکالات تاکنون نسبت به آن تصمیمی گرفته نشده است.

ازماموریت‌سازمان

بقیه از صفحه اول

استفاده کرده توانست با آقای دکتر عبده مصاحبه کوتاهی بعمل آورد

آقای دکتر عبده در باره ماموریت جدید خود بخبرنگار ما اظهار داشت که هنوز نمیتوانم مطلبی بشمابگویم زیرا لازم است که اول تشریفات لازم انجام شود و سپس مطالعاتی در باره مسائل بعمل آورم تابتوانم اظهار نظر کنم .

استعفا میدهم

وزیر جدید خارجه پیرامون ماموریت سازمان ملل در باره نظارت در انتخابات «کامرون» به خبر نگار ماگفت :فعلا که‌نمیتوانم کاری انجام دهم ،زیرا مجمع‌عمومی سازمان ملل در حال تعطیل است و در سپتامبر (شهریور ماه) تشکیل خواهد شد و تا آن تاریخ ناچار ماموریت سازمان ملل را برعهده خواهم داشت ولی با وظیفه سنگین وزارت خارجه اداره‌هر دو کارممکن نیست و باین جهت در سپتامبر آینده مقارن تشکیل جلسات مجمع عمومی استعفا خواهم داد.

کامیونهای حامل تره‌بار ارزان قیمت

در تعقیب اوامر شاهنشاه برای جلوگیری از ترقی‌قیمت‌ارزاق‌بدستور وزیر کشور از صبح امروز سه کامیون تره بار حامل هندوانه ـگرمك‌ـ خیار ـبادمجان در سبزه میدان و میدان سرچشمه مستقر شدند و محصولات خودرا باقیمت ارزان بفروش رسانیدند .

قرار است تعداد کامیون‌های تره بار و میوه از روز شنبه به ده و سپس بتدریج به هفتاد و پنج دستگاه افزایش داده شود .

این کامیونها بخصوص در نقاط مختلف جنوب شهر مستقر خواهند شد تا ساکنین آن محلات از تره‌بار ارزان استفاده کنند .

آگهیهای تسلیت

جناب آقای عنایت‌اله نوروزی

بدینوسیله مصیبت وارده را بجنابعالی و خانواده‌گرام تسلیت عرض مینمائیم .

دکترخسرو حریری ـدکتر رحیم پاشائی‌ـمهندس‌علی‌انگجی

در گذشت همکار گرامی‌آقای دکتر رضا بانکی سبب تاثر قاطبه پزشکان گردید مراتب تاسف خود رابه‌بازماندگان آن مرحوم ابراز میداریم .

دکتر باختر ـدکتر دولتی ـ دکتر لیقوانی ـدکتر قاجار

افسران ـدرجه داران ـداروخانه سپه مصیبت وارده را بسرکار سروان فرزانه تسلیت گفته و بقاء آن فامیل محترم را از خداوند خواستارند .

سرهنك دکتر پیروز ـسروان چنگیز شیروانلو

ـسروان نصرت الله بیاتی آ‌ـ۹۱۵۱

جناب آقای محمود انصاری

مصیبت وارده را صمیمانه بجنابعالی و بانو تسلیت میدهیم . **کارمندان شرکت‌صنایع پارس‌وامریکا**

دوست عزیز آقای ارسطو کیانپور

در گذشت مادر محترمتان را به شما و تمام خاندان کیانپور از صمیم قلب تسلیت عرض مینمائیم بقاء عمر بازماندگان آن مرحومه را آرزومندیم

دانشجویان سال سوم رشته شیمی‌دانشکده علوم

در گذشت تاسف انگیز و نابهنگام جوان نا کام ناصر نوروزی قلب کارمندان شرکت سهامی‌جهان موتور را جریحه دار ساخته و خود را در این ماتم با خانواده شریف نوروزی شریك دانسته بقاء عمر و سلامتی سایر خاندان نوروزی بویژه همکاران ارجمند آقایان عنایت‌اله و هوشنك‌نوروزی را از درگاه خداوند متعال خواستاریم .

آ‌ـ۹۱۱۵ **کارمندان شرکت‌سهامی‌جهان‌موتور**

در گذشت ناگهانی آقای لئون اندونیان مدیر قنادی شیرین و عضو هیئت مدیره این اتحادیه را به بازماندگان آنمرحوم بخصوص به همکاران گرام تسلیت عرض و بقای عمر و سلامتی‌آنان را از درگاه خداوند مسئلت داریم .

رئیس هیئت مدیره اتحادیه شیرینی فروش وکافه‌قنادی

آ‌ـ۹۱۶۷ **فضل‌اله معیلی**

سرکار ستوان متقی زاده افسران و درجه داران و سربازان قرارگاه نیروی زمینی مصیبت وارده بخانواده سرکار را تسلیت می گویند .

فرمانده قرار گاه ستاد نیروی زمینی ـسرهنك‌ستادخشایا

مصیبت جانگدازی که بدوست ارجمند آقای امیر هوشنك وزیری وارد آمده موجب کمال تاسف و تالم است باعرض تسلیت بقاء و سلامتی خانواده محترمشان را از خداوند بزرك مسئلت مینمائیم .

دکتر سیف‌اله فروزین ـسرهنك حسن رضوانی ـ سر گرد عبداله فتوحی ـابراهیم حسینی ـسعید مؤدب میر فخرائی ـهوشنك کاشفی‌الاصل ـمحمد سلیمانی

جناب آقای محمود انصاری

مصیبت وارده را صمیمانه بجنابعالی وبانو تسلیت‌میدهیم

آ‌ـ۱۲۱۹۶ **کارمندان شرکت صنایع پارس وآمریکا**

با نهایت تاسف در گذشت ناگهانی شادروان **محمد رضا غفاری طالقانی** را باستحضار اقوام و آشنایان می رساند مجلس ختم آن مرحوم روز جمعه ۱۱ تیر ماه از ساعت ۵ الی هفت بعد از ظهر در مسجد مرحوم آیت‌اله طالقانی واقع در خیابان شاه آباد ومجلس ختم زنانه در ساعت تعیینی در منزل شخصی واقع در خیابان ده متری گرگان روبروی مدرسه جامی منعقد خواهد بود .

الاحقر یحیی عبادی طالقانی ـجواد غفاری ـسرهنك غفاری ـهوشنك غفاری ـمحمود غفاری ـاحمد آزاد مرد ـ رضا معتمدی ـقدرت احسانی ـعلی احسانی

بعموم بازماندگان آنمرحوم‌تسلیت میدهیم .

خانواده های بهبهانی ـزروان پور ـصمصامی مهاجر ـ جواهری ساعتچی ـفرهمند شیرازی ـزمردیان ـخزانه ـ ملك نیا ـصمدانی ـعاصمی ـبهادران ـمجتبوی ـصادق کلام ـرضا زاده ـجواهریان

شب هفت‌مرحوم‌سروان‌**حسن زروان‌پور** راباطلاع اقوام و دوستان رسانیده مجلس تذکری روز شنبه ۱۲ تیر ماه از ساعت ۵ الی ۷ بعد از ظهر در آرامگاه آنمرحوم واقع در امامزاده عبداله بر پاست خواهشمند است باشرکت خود روح آنمرحوم را شاد فرمایند . آ‌ـ۹۱۷۵

با کمال تاسف و تاثر فوت مرحومه **فاطمه وثوق** را باطلاع عموم اقوام و آشنایان میرساند مجلس ختم مردانه روز شنبه دوازدهم تیر ماه از ساعت ۹ الی ۱۱ در مسجد مجد و ختم زنانه عصر همان روز در خانه آقای تقی وثوق در خیابان خیام کوچه صدر منزل شخصی بر پا میباشد .

تقی وثوق ـدکتر وثوق ـرضا داوری ـخلیل داوری ـ فضل‌اله صادقی آشتیانی ـ محمد شاهنده (رفعت‌زاده)ـ پرویز شاهنده .

بعموم بازماندگان آنمرحومه مصیبت وارده را تسلیت می دهیم . آ‌ـ۹۱۶۹

با نهایت تاسف خانواده های **وزیری ـفریبرزیان ـ خاوریان ـمجاهدی ـنیاکیان ـآزاد** فوت ناگهانی مرحومه **ام‌السلمه قلمیان** همسر سرگرد علی اصغر وزیری راباطلاع دوستان و خویشاوندان میرساند مجلس ترحیم مردانه‌روز شنبه ۱۲ر۴ر۳۸ از ساعت ۱۷ و نیم تا ۱۹ ونیم در پامنار مسجد حاجی سید عزیزاله لاریجانی و ختم زنانه در همان روز و ساعت در منزل شخصی خیابان شنهباز کوی بینش منعقد خواهد بود . آ‌ـ۹۲۱۹

مصیبت وارده را به بازماندگان آنمرحومه تسلت می دهیم .

روسها و آمریکائیها غم گرسنگی هم رامیخورند

یك مصاحبه جالب بین حریفان روسی وامریکائی درضیافت دیشب نیکسون

دنباله خبرهای خارجی

واشنگتن ـ در ضیافتی که دیشب بافتخار کوزلف معاون نخست وزیر شوروی از طرف نیکسون برپاشده بود میان او از یك طرف و نیکسون و هرتر از طرف دیگر گفتگوی‌بسیار جالبی که بیش از یکساعت ادامه داشت درگرفت.

مباحثه از آنجا آغاز شد که نیکسون گفت من و هرتر درسیاست خارجی اختلافی نداریم و کرملین نباید به گزارشهائی که مبنی بر وجود اختلاف نظر شدید در دولت آمریکا انتشار می یابد اعتمادی داشته باشد . کوزلف که بروسی سخن میگفت اظهار داشت :« مااین نکته‌رامیدانیم . دمکراتها و جمهوری خواهان از نظر سیاست خارجی اختلافی ندارند. نیکسون گفت اختلافات ماو شما در اینست که شما هیچوقت میان خودتان بحث نمیکنید . کوزلف پاسخداد ،مطمئنا میکنیم . حتی یکروز نمیشود که ما بایکدیگر بحث نکنیم .نیکسون فورا گفت اختلاف ما اینست که شما مباحث خود را منتشر نمیسازید ولی ما در روزنامه ها آنرا چاپ‌می کنیم . ولی کوزلف جواب داد : « شما هرگز اختلافاتی را که با هرتر دارید در روزنامه ها نمی نویسید » نیکسون گفت : « برای اینستکه ما اختلاف نداریم » و هرتر نیز که در کناری ایستاده بودافزود: «مطلقا اختلافی‌نداریم» ،کزلف‌سپس گفت که خبرنگاران آمریکائی می نویسند زنان شوروی بکار های سنگینی مشغول هستند و از آنها مانند قاطر کار میکشند . کوزلف بخصوص از این مسئله عصبانی بود.

سپس گفتگوئی درباره کمك های آمریکا به شوروی درگرفت. کوزلف چند ساعت قبل ضمن مذاکره با بهزیدنت ایزنهاور گفته بود که‌رویه آمریکا نسبت به شوروی از روشی که پس ازجنك اول در موردفرستادن خواربار برای ما درپیش گرفت ، معلوم میشود،درآن موقع‌آمریکا که مقداری خوار بار برای روسیه قحطی‌زده بعنوان کمك فرستاده بود ما را وادار ساخت که بهای آنرا باطلا بپردازیم.

نیکسون اظهار داشت اتفاقا من روزدوشنبه‌با هربرت‌هوررئیس‌جمهور سابق آمریکا صبحانه میخوردیم‌و هوور که‌در آنزمان رئیس برنامه کمك به روسیه بود نامه‌ای را بمن نشان داد که دولت شوروی از کمك مصوبه کنگره تشکر کرده بود در اینجا کوزلف اظهار داشت که من در این اظهار خود که‌امریکا ما را وادار میساخت که بهای کمك های اهدائی را با طلا بپردازیم ، اشتباه میکردم.

نگران گرسنگی

هرتر ضمن این قسمت از مباحثه گفت سالهای ۱۹۲۲ را بیاد می‌آورم که قحطی سراسر روسیه رابخصوص در کناره های ولگا گرفته بود و خطاب به کوزلف اظهار داشت شما آنوقت جوان بودید و شاید بیاد نمی آورید. کوزلف بلافاصله پاسخ داد :« من خوب آن موقع را بیاد می‌آورم. زیرا خودم هم گرسنه بودم ». نیکسون بیدرنك گفت باید اذعان کرد که کوزلف آدم صریحی است و علت مفید بودن مسافرت او بامریکا نیز همین است. نیکسون ادامه داد :وقتی که روسها گرسنه‌اند مانگران‌هستیم‌ووقتی که آمریکائیها گرسنه‌اند شما نگران میشوید . کوزلف گفت کاملا درست است.

یونایتدپرس ـآسوشیتدپرس

عبدالناصر گفت:

فقر و ثروت شدید موجب جنك داخلی خواهد شد

روابط اجتماعی درجمهوری متحده عربی باید بتوسط اتحاد ملی تغییر کند

قاهره ـآسوشیتدپرس ـپرزیدنت جمال عبدالناصر اظهار داشت که اگر روابط اجتماعی در جمهوری متحده عربی تغییر نکند و فقرشدید در یك قطب و ثروت مطلق درقطب دیگر از میان نرود ، پیدایش یك مبارزه خونین داخلی‌در کشوراجتناب ناپذیر خواهد بود. عبدالناصرافزود که فقر و ثروت شدید مانع‌پیشرفت کشور است و اگر وضع تغییر نکند، مبارزه میان این د ودسته ناگزیر است. فقط یك سازمان‌ملی یعنی سازمان‌اتحاد ملی که‌نمایندگان تمام طبقات درآن شرکت میکنند، میتواند از تصادم جلوگیری کند.

بن گوریون پیروزشد

اورشلیم ـآسوشیتدپرس ـپارلمان اسرائیل بعد از مباحثه‌شدید قرارداد فروش اسلحه به آلمان غربی رابا وجود مخالفت دو حزب که دولت مؤتلفه اسرائیل را تشکیل میدهند تصویب نمود . ۵۷ نفر پیشنهاد بن‌گورین را علیه لغو قرار داد مزبور تصویب کردند و ۴۵ رای مخالف داده شده‌بود ،شش نفر هم ممتنع بودند.

با وجود این امر تصور میرود بن گورین استعفا کند وراه را برای تشکیل یك کابینه جدید به وسیله خودش هموار سازد. در کابینه جدید دو حزب مخالف شرکت نخواهند نمود .

دو حزب مزبور علیرغم تعهدیکه در سال ۱۹۵۷ نموده بودند مبنی بر اینکه یا ازکلیه تصمیمات کابینه پشتیبانی نموده و یا از کابینه مؤتلفه خارج نشوند رفتار کرده‌اند .

اجزائیکه از کابینه خارج میشوند اخدوت‌هاودا (اتحادیه کارگران) ومابام (کارگران متحده) میباشند که دست چپی هستند .وزرای این دو حزب بعنوان اینکه اقدام دولت مبنی بر فروش اسلحه به آلمان که دشمن قدیم اسرائیل محسوب میشود بر خلاف قانون اساسی است از دادن استعفا خودداری کرده‌اند.

بن‌گورین میگوید فروش این اسلحه برای تقویت و حمایت‌صنایع جوان اسرائیل ضرورت دارد.

سران عشایر یمن اجتماع کردند

عدن ـ یونایتد پرس ـ طبق گزارشهای رسیده سران عشایر یمن در صنعا پایتخت یمن گرد آمده تا پشتیبانی خود را ازسیف‌ـ الاسلام البدر ولیعهد یمن اعلام دارند.

ولیعهد پس از سفر پدر خود برای معالجه به ایتالیا کشورش راادارهٔ میکرده است و در این مدت‌تصفیه دامنه‌داری در ادارات و ارتش یمن بعمل آورده است.

طبق گزارشهای رسیده سیف ـ الاسلام بدر سید شریف ماورانی را که مسئول شورش چند هفته‌پیش صنعا بوده ، محکوم بمرك ساخته است. در شورشهای مزبور یك قاضی و دخترش .کشته شدند.

خلاصه اخبار

بوگاتا ـ بموجب ،آخرین آماری که از میزان تلفات سیل در ایالت «تولیما»انتشار یافته تاکنون ۳۵۰ نفر کشته و ۲۵۰ نفر دیگر مفقود شده‌اند

***

پکنـ شورای دولتی چین کمونیست تصمیم گرفت که سیستم متریك را در چین بمورد اجرا بگذارد .

بازگشت قهرمانان آموزشگاههای کشور بتهران

قهرمانان پس ازبازگشت ازمشهد ازترن پیاده شده وبارهای خودرا روی اتوموبیل گذارده بسمت خانه‌های خود روان شدند

ساعت ۱۱ صبح امروز ۱۴۰۰ نفر دانش آموزان قهرمانان آموزشگاههای کشور در میان استقبال خانواده های خود بتهران باز گشتند.

پریروز پنجمین دوره مسابقات قهرمانی آموزشگاههای کشور که در شهرستان مشهد بر گزارمیشد پایان یافت و باین مناسبت باحضور آقایان جعفری استاندار و مهران نایب التولیه آستانقدس مراسمی در استادیوم ورزشی سعد آباد مشهد برگزار گردید.

عصر روز گذشته هنگامیکه یك هزار و چهارصد نفر قهرمانان آموزشگاههای شهرستانهای کشور شهرستان مشهد را با قطار بمقصد تهران‌ترك کردنداز طرف‌ورزشکاران استان خراسان از قهرمانان آموزشگاههای شهرستانها مشایعت شدند.

همچنین سومین کنگره تربیت بدنی ایران نیز که درشهرستان مشهد تشکیل گردیده بود پایان یافت.

فرهنگی - ورزشی

پیروزی دانشگاه نظامی درسومین نبرد

ساعت ۵بعد از ظهر دیروز سومین مسابقه فوتبال بین تیم های تسلیحات ارتش ودانشگاه نظامی بداوری آقای فرانك مساروش مربی تیم ملی‌ایران درزمین چمن دانشکده افسری انجام گردید. بیش از هزاران نفر تماشاچی شاهداین مسابقه جالب بودند. نیمه اول‌مسابقه ٤بر هیچ بنفع‌تیم دانشگاه نظامی خاتمه یافت و نیمه دوم مسابقه نیز بدون نتیجه پایان پذیرفت درنتیجه تیم‌دانشگاه نظامی ٤برهیچ بر تسلیحات پیروزی کسب کرد. درخاتمه مسابقات آقای سرهنك مکری رئیس فدراسیون فوتبال کشور و فوتبال ارتش یك کاپ نقره که از طرف آقای حسن کاشانچی تهیه‌شده بودبوسیله تیمسار امین‌زاده معاون دانشگاه نظامی به‌آقای سرهنك ایروانی مدیرورزش دانشگاه نظامی داد. تیم‌دانشگاه نظامی بنام‌تیم ارتش‌زمینی‌مقیم مرکزدرمسابقات قهرمانی کشور درمشهد شرکت خواهد کرد.

مبارزات دختران ترك بادختران تهران

دختران والیبالیست ترکیه روزشنبه ۱۱تیرماه بتهران وارد خواهند شد ودرتهران سه‌مسابقه انجام خواهند داد.اولین مسابقه دختران‌ترکیه باتیم دختران باشگاه تاج روزسه شنبه ١٤ تیرماه است دومین مسابقه این تیم‌باتیم دختران دانشگاه تهران روز پنجشنبه ١٦ تیرماه و آخرین مسابقه این‌تیم باتیم دختران نیروی هوائی روزشنبه ١٨ تیرماه درسالن ورزش سرپوشیده دانشگاه تهران انجام خواهد شد.

هرسه مسابقه ازساعت ۸بعداز ظهر روزهای تعیین شده آغاز می گردد.

دومین دوره مسابقات شنای «همایون» درامجدیه

دومین دوره مسابقات تشویقی شناکه بنام«همایون» نامیده شده‌است ازبعدازظهر امروز دراستخر قهرمانی امجدیه زیرنظر فدراسیون شنای کشور آغازگردید شرکت دانش‌آموزان دراین مسابقه آزاد میباشد دانش‌آموزانیکه رکوردهای تعیین‌شده رابشکنند جوائزی که‌از طرف فدراسیون تهیه شده است به‌آنها داده خواهد شد.

آمادگی ۷کشور برای شرکت درمسابقات جهانی کشتی

ازفدراسیون کشتی کشور اطلاع حاصل شد که‌تاکنون هفت‌کشور آمادگی خودرا برای شرکت درمسابقات جهانی کشتی ۱۹۵۹که در تهران انجام میشود اعلام نموده‌اند این هفت‌کشور به‌ترتیب عبارتند از روسیه، سیلان ،ترکیه، لهستان، ایتالیا، آلمان شرقی، فرانسه، ضمنا کشور استرالیا بواسطه دوری‌راه عدم قبولی خودرا اعلام نموده‌است.

مسابقات جهانی کشتی آزاد ۱۹۵۹ از هشتم تاپانزدهم مهرماه ۳۸ درتهران برگزار خواهد شد.

آخرین برنامه‌فستیوال
روز شنبه ویکشنبه در
سینما تخت جمشید
نامه یکزن ناشناس
باشرکت:
جان فونتن
لوئی جردان
برنامه بعداز فستیوال
پیك نیك
شروع: ۳ـ۵ وهفت‌وربع ونه‌ونیم
آـ۱۲۲۰۶

وابسته مطبوعاتی سفارت هند درتهران بسازمان ملل متحد منتقل گردید

آقای وراثت علی قدوائی وابسته مطبوعات سفارت کبرای هند در تهران‌بعنوان‌دبیر اول هیئت‌نمایندگی دائمی هند در سازمان ملل متحد تعیین گردید ،است و روز ۲۲ تیر با هواپیمای ك.ال.ام بلندن خواهد رفت تا از آنجا بمحل ماموریت‌خود برود.

آقای قدوائی در حدود چهارسال در ایران بخدمت مشغول بود واخیرا بعنوان عضو دائمی وزارت امورخارجه هند انتخاب گردید .پیش از آمدن

بایران آقای قدوائی بعنوان وابسته مطبوعاتی در کشور های عربستان سعودی ـ عراق ـسوریه و لبنان خدمت کرده بود. در زمان جنك دوم جهانی آقای قدوائی افسر مامور روابط عمومی در ارتش هند بود و پیش‌از آن عضو هیئت تحریریه و هیئت مدیره روزنامه « ناشنال هرالد» یکی از روزنامه های معروف هند بود که روزانه در شهرلکنهو بزبان انگلیسی منتشر میشد.

آقای قدوائی در مدت خدمت‌خود در ایران امور انجمن هند و ایران و کتابخانه هندو باشگاه هند و ایران و مسئولیت توسعه روابط فرهنگی و مطبوعاتی ایران و هند را عهده‌دار بود.

آقای قدوائی عضو یکی از خانواده های معروف مسلمان هند میباشد که آقای رفیع احمد قدوائی نیز از اعضای آن بود و مقام وزارت‌خاربار و کشاورزی را در حکومت مرکزی هند عهده‌دار گردید و یکی از رهبران معروف نهضت ملی هند بود.

درگذشت اسمعیل کاتوزیان

امروز اطلاع‌یافتیم که آقای اسمعیل کاتوزیان عضو هیئت‌مدیره شرکت سهامی بیمه ایران‌درپاریس بمرض سرطان درگذشت. جنازه آن‌مرحوم ساعت ۷صبح روزشنبه ۱۲تیرماه ازفرودگاه مهرآبادتشییع خواهد شد.

اسماعیل کاتوزیان یکی‌از افسران عالیرتبه وزارت دارائی بود که در سنین جوانی مشاغل حساس‌وزارت دارائی رابعهده داشته وآخرین خدمت او عضویت هیئت مدیره شرکت سهامی بیمه ایران بوده است.

کاتوزیان درسال ۱۲۹۳ متولد و پس‌از خاتمه تحصیلات عالیه در دانشکده حقوق وسیاسی در سال ۱۳۱۲ به‌خدمت وزارت دادگستری وارد وسپس از سال۱۳۱۵ بوزارت دارائی منتقل گردید که‌براثر ابراز شایستگی درمدت کوتاهی بتدریج مشاغل پیشکاری استانهای مختلف ومدیریت کل دستگاههای تابعه وزارت دارائی رااحراز نمود. اسمعیل کاتوزیان یکسال قبل در اثرعارضه کسالت بلندن واخیرابه پاریس عزیمت نمود ومتاسفانه‌بعلت شدت مرض معالجات متمادی‌موثر واقع‌نشد وروز جمعه ٤تیرماه در بیمارستان «رمی‌دوگورموند» پاریس درگذشت.

مااین ضایعه اسف‌آور رابخانواده ودوستان آنمرحوم تسلیت‌می‌گوئیم

معاون وزارت خارجه پاکستان

آقای اکرام الله‌خان‌کمیسر عالی سابق پاکستان در لندن اخیرا ازطرف وزارت امور خارجه پاکستان بسمت معاون آن وزارتخانه منصوب شده‌اند

فرماندار ایلام

آقای سرهنك هاشم کیهان به فرمانداری شهرستان ایلام منصوب گردید.

ورود

آقای دکتررحمت مصطفوی مدیر مجله روشنفکر که‌دوهفته پیش به اروپا مسافرت‌کرده بود امروزصبح به‌تهران بازگشت.

آقای علی‌اکبر کسمائی نویسنده معروف که چندی پیش به منظور مطالعات اجتماعی بکشورهای‌اروپا عزیمت کرده بود به‌تهران‌مراجعت نمود.

جرج واشینگتن ایران ؟

عصر جمعه فردا در انجمن جوانان اسلامی کوی مهنی مترجم نظام سر آسیاب دولاب‌تاریخچه‌مختصری از روابط ایران و آمریکا بعرض واردین محترم خواهد رسید.

آـ۹۲۲۳

بعدازظهر روزهای جمعه جاده نیاوران ـ تجریش یکطرفه خواهد بود

این اعلامیه امروز از طرف شهربانی کل کشور منتشر شده است: بدینوسیله باطلاع کلیه رانندگان وسائط نقلیه موتوری میرساند که از ساعت پنج تا دوازده بعد از ظهر روز جمعه یازدهم تیرماه جاده نیاوران از سه راه دزاشیب قاسمه‌راه فرمانیه یکطرفه اعلام و مسیر اتومبیلها از غرب به شرق خواهد بود.

خبرنگار ما کسب اطلاع کرده‌است که اداره راهنمائی و رانندگی بعلت کثرت عبور و مرور تصمیم گرفته است که بعد از ظهر جمعه‌هاعبور ومرور از این جاده‌ها یکطرفه باشد ، از اینرو حرکت وسائط نقلیه بعد از ظهر روزهای جمعه در جاده نیاوران یکطرفه خواهد بود.

آچار
ساخت کارخانه‌ازت آلمان
انواع صندوقهای کامل آچار با آچار های مختلف به اندازه های میلیمتری واینچی که مدتها منتظر آن بودید رسید.
برای‌خریدوکسب اطلاع بیشتربشرکت سهامی شادفر خیابان شمیران شهناز ٤ـ تلفن۳٦٥٥۲ مراجعه فرمائید.

دو قاتل بدار آویخته خواهند شد

یکی ازقاتلین را همسروی بدام انداخت ودیگری راهمسرمقتول گرفتارکرد

امروز خبرنگار ما کسب اطلاع کرد که بزودی دو قاتل بدارمجازات آویخته خواهند شد این دو قاتل سال گذشته در شعبه دوم دادگاه جنائی باعدام محکوم شده بودند و اخیرا دیوان کشور حکم دادگاه جنائی را دربارهٔ آنها ابرام کرده است.

قاتل مهمان

یکی از محکومین باعدام جوان ۲۲ ساله‌ایست بنام حجت طاهری فرزند تقی اهل و ساکن تاکستان قزوین نامبرده که در یك‌شیره ـ کشخانه در قزوین کار میکرد با جوانی بنام حسن کبابی آشنا شد حسن کبابی شغلش پوست و روده فروش بود و از اینراه امرارمعاش میکرد حسن هر چند بار یکبار بدهات راه میافتاد و پوست و روده میخرید .اتفاقا روزی‌بقهوه خانه‌ای که حجت طاهری در آن کار می کرد آمد حجت که حسن‌رامیشناخت و میدانست وی نزد خود پول فراوانی دارد با وی طرح دوستی ریخته و او را بخانه خود دعوت کرد حسن پس از اینکه وارد خانه وی شد ناگهان مورد حمله حجت قرار گرفت وبا ضربات کارد وی بقتل رسیده جنازه‌اش در همانجا مدفون شد. حجت نیز پولهای وی رابرداشته و فرار کرد تا اینکه همسر حسن که از غیبت شوهرش نگران شده بود موضوع را بژاندارمری اطلاع داد و مامورین ژاندارمری پس از جستجو جنازه حسن را در خانه‌حجت کشف کردند و حجت که متواری بود سر انجام دستگیر ودر دادسرای قزوین اعتراف بعمل خود کردهنگام محاکمه در دادگاه حجت خود را بدیوانگی زده بود و باطرافیان‌حمله میکرد و بدینجهت دستبند بدست داشت هنگامیکه در دادگاه پزشك قانونی از وی معاینه کرد نظر داد که متهم هیچگونه اختلال حواسی ندارد دادگاه هم پس از رسیدگی وی را باتفاق آراء باعدام محکوم کرد.

دوبزاز راکشته بود

چند روز پس از این محاکمه‌شعبه دوم دادگاه جنائی محاکمهٔ دیگری را شروع کرد که سه نفر در آن متهم بودند که دو جوان را در بیابانهای «قاش قا» از قراعزنجان با گلوله بقتل رسانیده‌اند متهم‌ردیف یك این پرونده که سیفعلی اسحقی نام داشت باتفاق دو رفیقش بنام‌علی محمد و علی با نقشهٔ قبلی دربیابان جلوی دو نفر جوان بزاز را بنام سید کاظم‌وسید احمد که پارچه های خود را باالاغ حمل میکردند گرفته وپس از اینکه سیفعلی هر دو نفر را بقتل رساند الاغهای آنها رانیز باکارد قطعه قطعه کرد. سیفعلی پس از این واقعه لباس خونی‌مقتول را بخانه آورده برای شستشو به همسرش داد و همسرش موضوع را بژاندارمها اطلاع داد و قضیه‌فاش شد و پرونده پس از تکمیل در دادسرای زنجان بدادگاه جنائی مرکز فرستاده شد و دادگاه پس از بررسی سیفعلی راباتهام دو فقره قتل عمد باعدام علی محمد راباتهام معاونت بپانزده سال زندان و علی را بعلت فقد دلیل تبرئه کرد.

این حکم هم‌در دیوان کشورتائید وبرای‌اجرابدادسرای استان‌فرستاده شد بدین ترتیب با حکم اعدامی که چندی قبل دیوان کشور دربارهٔ‌محمد باقر چراغساز تائید کرد اکنون‌سه محکوم باعدام در زندان وجود دارند که بزودی احکام صادره دربارهٔ‌آنها اجرا خواهد شد.

حوادث گوناگون

امروز طی مراسمی درحضور سه‌هزاروپانصدنفر درمیدان خراسان

یك چاقوکش راشلاق زدند!

محکوم چندی قبل رفیق خودراکه باو درقمار «شیتیلی» نداده بود باچاقو مجروح کرده بود

... شلاق پنجاه بار بالاآمد وبرپشت چاقوکش خورد. درگوشه چاقوکش محکوم دیده میشود.

از ساعت هشت صبح امروز اهالی بخش های ۷و ٦ و۲۱ تهران در محل میدان خراسان اجتماع کرده و منتظر بودند شلاق خوردن یك چاقو کش را تماشا کنند ! این جمعیت تاساعت ده و یکربع صبح به سه هزار وپانصد نفر رسید .در اینموقع مامورین کلانتری ۲۱ با بلند گوهای اداره راهنمائی مردم را به سکوت دعوت کرده وآنها را درقسمت‌های مختلف میدان متمرکز کردند و در قسمت شرقی میدان یك نیمکت که درکنار آن شلاقی بچشم میخورد روی زمین گذاشتند .

«شیتلی» وچاقو کشی

ساعت ده و یکربع اسداله محمدی فرزند ستار ۲۳ ساله جگر فروش (محکوم) که جوان قوی‌هیکلی است بهمراهی چند افسر و پاسبان بمحل اجرای حکم آمدند . در همین موقع نماینده دادسرا و آقای سروان هوشمند رئیس کلانتری ۲۱ وپزشك قانونی در محل حاضر شدند .

ابتدا آقای سروان هوشمند در مورد مضرات چاقو کشی در اجتماع ونحوه مبارزه با آن سخنرانی کرد وسپس حکم دادگاه قرائت گردید . درایر حکم نوشته شده بود که اسدالله در یکماه قبل در ساعت ده بعد ازظهر باشخصی‌بنام محمدبنا که باو«شیتیلی» «باج قمار» نپرداخته بود در حوالی امامزاده اهل علی گلاویز شده و بایك ضربه کارد پهلوی او را سوراخ کرده بطوریکه مجروح چندین روز دربیمارستان بستری بوده وچاقوکش درناحیه دودادسرا پس‌از محاکمه به‌چهل‌و پنج‌روز زندان وصدضربه شلاق محکوم شد ،چون مدت زندانی خودرا گذرانده اینك قسمت دوم مجازات که‌صدضربه شلاق است‌در دوروز اجرا میشود .سپس متهم بوسیله پزشك قانونی معاینه شد.

آبرویم رفت

محکوم رابروی نیمکت خواباندند وپاسبانی پنجاه ضربه شلاق باوزد درتمام این مدت اسداله بی‌آنکه مقاومتی کند ویاحرفی بزند شلاق میخورد وفقط پس‌از خاتمه قسمت اول اجرای حکم اسداله ازروی نیمکت برخاست وگفت دیگر آبرویم رفت ونمیتوانم در تهران کاسبی کنم ومجبورم که به شهر دیگری بروم. این مراسم ساعت ده‌وچهل دقیقه باهورا ی‌جمعیت تماشاچی خاتمه یافت ومحکوم به کلانتری برده شد که‌تافردا که پنجاه ضربه دیگرباو شلاق میزنند تحت‌نظرباشد.

برای رسیدگی باتهام هروئین فروش

دادگاه فوق‌العاده تشکیل شد

امروز این نامه از طرف آقای یمینی دادیار ناحیه‌یك دادسرابروزنامه اطلاعات رسیده است .

اداره محترم روزنامه اطلاعات:

درسرمقاله روزنهم تیرماه ۳۸تحت عنوان «بلای‌هروئین» شرحی‌باین مضمون درج فرموده‌اند (دیروز دراطلاعات‌خبری بودکه مامورین‌کشف هروئین درخیابان خواجه‌نظام‌الملك مقداری هروئین پیدا کردندهروئین مکشوفه ضبط ودارنده آن رابایرونده بدادسرا فرستادند وشاید تاحال تحریر حسب‌المعمول دارنده هروئین کفیلی‌داده وآزاد شده تاسرفرصت وموقع بدادگاه بیاید)

پرونده‌های ارجاعی از کلانتری مربوطه وگارد مسلح گمرك مورد توجه قرار گرفت ملاحظه شد که‌در تاریخ‌هشتم تیرماه سی‌وهشت مامورین کلانتری ١٤ازخانه شخصی بنام احمد فرزند مصطفی شهرت رفعتی درخیابان دلگشا یك گرم‌هروئین کشف‌ودرتاریخ ۹ر٤ر۳۸ ساعت ده‌صبح پرونده‌امربااین ناحیه رسید وچون موضوع جنبه مشهودداشت بدستور ماده ۵۹ب‌آئین دادرسی کیفری شخصا ازمتهم بازجوئی‌نموده واز شعبه ۳۳دادگاه جنحه تقاضا نمودم که جلسه فوق‌العاده تشکیل دهد .جلسه دادگاه تشکیل وپس‌از رسیدگی های‌لازم ومدافعات متهم ویرابدوماه حبس تادیبی قابل خریداری از قرار روزی پانصد ریال ودوهزارریال غرامت محکوم نمود وچون متهم‌قادر به‌پرداخت‌سی‌هزار ریال بهای خریدزندانی خودنبود یکساعت بعدازظهر همان‌روز تحویل زندان گردید.

بازداشت شد

جواد یاقچی

آخروقت دیروز بازپرس ناحیه دودادسرا قرار وثیقه‌ای به مبلغ یکصدوپنجاه‌هزارریال در باره جوانی بنام جواد یاقچی صادرکرد وچون متهم قادر به‌سپردن قرارنشد وبازداشت گردید.

جواد یاقچی که منشی شخصی بنام عباس شیرازی بود باتهام‌خیانت درامانت وجعل وسوء استفاده از اموال غیر بموجب شکایت کارفرمای خود تحت تعقیب قرار گرفته‌بوده

چند حریق ..

دیروز حریقی در پارك هتل رویداد جریان حریق باداره آتش نشانی شهرداری اطلاع داده‌شد و مامورین به‌محل حریق رفتند بعداز یکساعت عملیات حریق را خاموش کردند علت حریق از دودکش آشپزخانه بوده‌است همچنین دیروز دارو فروشی نورالله خزائی واقع درخیابان ناصرخسرو و نانوائی شاطر محمد چیت‌نژاد واقع در انتهای خیابان آذربایجان دستخوش حریق شدند که توسط مامورین‌مزبور خاموش گردید .

هشتاد قرص خورد!

ساعت هفت صبح امروز شخصی را که در حال بیهوشی بود و در اثر خوردن هشتاد عدد قرص خواب آور بشدت مسموم شده بود به بیمارستان شفا منتقل و بستری شد . این شخص که قصد انتحار داشته است غلامرضا نیك فطرت استوار ۳٤ ساله نیروی هوائی نامدارد و درخیابان ژاله سکونت دارد .

۳۰۳۵٦۹
شماره تلفن مستقیم سرویس حوادث است خبرنگاران این سرویس از ساعت ۷ صبح تادوازده شب باشماره بالا بسئوالات شما جواب میدهندواطلاعات‌مورد نیازرادراختیار شما میگذارند.

دوچرخ عقب‌کامیون دررفت!!

ویك حادثه شدید بوجود آمدکه دو درخت درهم

اتومبیلی که دوچرخ عقب آن دررفته بود پس از تصادف

ساعت نه ونیم صبح امروزمسافرین یکی از اتوبوسهای خط ١٤که از شمیران بتهران می آمدند در جاده بهلوی منظره عجیبی را دیدند یك کامیون کمپرسی در حالیکه دو چرخ عقب سمت چپ آن بیرون‌آمده ود با سرعت حرکت میکرد.راننده اتوبوس برای آنکه راننده کامیون را متوجه خطر کند بر سرعت خود افزود ولی سرعت کامیون بیشتر از آن بود که اتوبوس به‌آن‌برسد.

چند دقیقه بعد در نزدیك پمپ بنزین صدای وحشتناکی بگوش رسید این صدا از کامیون کمپرسی شماره ۲۱۷۲۷ بود که با درختهای کنار جاده تصادف کرده بود شدت تصادف باندازه‌ای بود که دودرخت قطور درهم شکست و بالاخره کامیون ایستاد و اتوبوسی که بدنبال کامیون می‌آمدکه خطر را براننده آن اطلاع دهد بکامیون رسید !

راننده کامیون که خوشبختانه در این حادثه آسیبی ندیده بوددرباره علت تصادف می گفت : در میان‌راه متوجه شدم که ترمز کار نمیکند

ازامروز صبح

حزب کمونیست بصره درمحاصره پلیس در آمد

پس ازاخطار اخیر قاسم مبنی برعدم فعالیت احزاب زدوخورد بین قوای انتظامی وکمونیستها درعراق شروع شده است

خبرنگار ما ازآبادان تلفنی اطلاع داد طبق اظهار مسافری که روز گذشته ازبصره وارد آبادان شده بود چون عبدالکریم قاسم اخیرا روش خود رانسبت بکمونیستهای عراق تغییر داده و مامورین مشغول خلع سلاح کمونیستها میباشند . عده‌ای ازجوانان کمونیست د ربرابر این تغییر روش وتصمیم دولت عبدالکریم قاسم مقاومت نموده واز تحویل اسلحه خود امتناع کردند و در نتیجه بین کمونیستها و شرطه‌ها و سربازان زدو خوردشدیدی درگرفت که در این زدو خوردعده‌ای از طرفین بسختی مجروح شدندمسافر مزبور افزودروز گذشته اعلامیه‌های زیادی از طرف کمونیستها بین مردم بخش شد و در این اعلامیه‌ها کمونیستها بدولت عبدالکریم قاسم اعلام خطر کردند که دست از روش جدیدی که در پیش گرفته بردارد و در غیر اینصورت جانش در معرض خطرخواهد بود .

خبرنگار ما اضافه میکند که طبق اظهار مسافر مزبور در ۲٤ ساعت‌اخیر تعدادزیادی ماشین چاپ واوراق کمونیستی و صفحات بسته اعلامیه‌ها بوسیله فرماندار نظامی بصره کشف شد از صبح روز گذشته محل حزب کمونیست در بصره تحت محاصره قرار گرفت و از ورود اعضای حزب بمحل مزبور جلوگیری بعمل آمد دربخشنامه‌ایکه اخیرا از طرف استاندار بصره انتشار یافته است در کلیه ادارات دولتی هیچیك از کارمندان حق ندارند در باره‌جریانات سیاسی صحبت کنند و افرادیکه‌تا چهاردهم ژوئیه دومین سال انقلاب دست از حزب بازی برندارند از کار برکنار خواهند شد طی۴۸ساعت اخیر سه موتور لنج‌حامل مسافرین کمونیست عراقی که از کویت اخراج شده بودند در لنگرگاه بصره پهلو گرفتند وکلیه سرنشینان‌آن بوسیله‌مامورین عراقی بازداشت شدند تاصبح روز گذشته پرونده این عده رسیدگی میشدو پس از رسیدگی قرار شد در صورتی حق ورود به عراق را داشته باشند که بفعالیتهای حزبی دست نزنند .

***ساعت ۵ بعدازظهر امروز اولین فروشگاه بزرك خواربار ایران (سوپرماکت) توسط آقای نخست وزیر افتتاح میشود شهرداری تهران از سال گذشته برای اجرای اوامر شاهنشاه در زمینه تنزل و تثبیت نرخ‌خواربار با هیئت مدیره اتحادیه خواربار فروشان تماس گرفت و قرار شدکه‌باشرکت خواربار فروشان و شهرداری فروشگاههای بزرك خواربار ایجاد شود .**

*سرمایه شرکت خواربار ۳۰۰ میلیون ریال است که یکصد میلیون ریال آنرا هیئت موسس شرکت پرداخته اند و ۲۰۰ میلیون ریال بقیه را سه‌هزار نفر از خواربار فروشان تعهد کرده‌اند شهرداری‌تهران فقط ۲۰میلیون ریال درشرکت خواربار سهم دارد که پول سهام‌خودرا چندی‌قبل پرداخت‌کرد.

*** فروشگاه مرکزی شرکت خواربار که امروز افتتاح میشود عمارت کافه شهرداری است که شهرداری تهران طی قرار دادی به شرکت واگذار کرده است . و تا اتمام ساختمان مرکزی شرکت ، فروشگاه دراین محل بکار خود ادامه خواهد داد .**

*شرکت‌خواربار پس ازافتتاح اولین فروشگاه خود اقدام به تاسیس ۳۰ فروشگاه دیگر د رنقاط مختلف تهران خواهد کرد ، و مغازه‌های بزرك خواربار فروشان سهیم در شرکت که مناسب برای شعبه شرکت باشد تبدیل به شعبه فروش اجناس شرکت میشود .

*** وزن اجناسی که در فروشگاه های شرکت فروخته میشود از بسته‌های ۵۰گرمی شروع شد ، و به کیسه‌های ۳۰ کیلوئی ختم میشود . و کلیه‌اجناس در بسته‌های مخصوصی‌است‌که قیمت ، وزن و مشخصات جنس در روی آن ذکر شده‌است .**

* اجناس مایع شرکت در قوطی های مخصوصی جای داده شده و همچنین برای اینکه قیمت قوطی‌ها به مشتریان تحمیل نشود بطری‌هائی به ظرفیت های مختلف نیزتهیه شده که مشتری میتواند بجای خرید اجناس در قوطی ، از آنها خریداری کرده و پس‌از مصرف جنس ظرف را بشرکت مسترد داشته و پول آنرا دریافت کند .

(جریان افتتاح فروشگاه و مقایسه قیمت بعضی از کالاهای آن با قیمت بازار در شماره آینده باطلاع خوانندگان میرسد)

تشرف بدین اسلام

آقای جیمز. سلیوس فرزندشارلز تبعه دولت متحده آمریکا وابسته هوائی سفارت کبرای آمریکا در ایران دردفتر خانه اسناد رسمی شماره ۲ تهران حاضر وبدین‌مبین اسلام تشرف حاصل نمود و نام ایشان‌ازاین تاریخ به‌بعدبه (امیر) شهرت سلیوس نامیده خواهد شد .

آ ـ ۹۱۵۷

آگهی خرید لوله

شهرداری‌پیشوا بمنظورادامه‌لوله کشی شهر پیشوا دو هزار متر لوله کالوانیزه بلژیکی که هزاروسیصد مترلوله ٤ سانتی و۷۰۰ مترمه سانتی بدون عیب که تمام شاخه آن دارای پوش‌باشد وارد پیشوا بطریق مناقصه خریداری مینماید فروشندگان پیشنهاد خودرا با چك تضمین شده بمبلغ ده هزار ریال بعنوان‌سپرده تاتاریخ۱۹ر٤ر۳۸ آخر وقت اداری بدفتر شهر داری پیشوا تسلیم ورسید دریافت دارند پیشنهادات رسیده درتاریخ۲۰ر٤ر۳۸ درساعت ۹ صبح باحضور انجمن شهر باز حائز حداقل مناقصه‌برنده خواهد بود درصورت امتناع‌سپرده بنفع شهرداری ضبط خواهد شد شهرداری دررد یاقبول یك یاکلیه پیشنهادات مختار است .

شهردار پیشوا ـ کشتکار

آ ـ ۹۱۵۹

ساختن روکش

بقیه از صفحه ۱۳

از شرکت های بزرك که وسائط نقلیه زیادی در اختیار دارند مانند موسسه‌سد کرج مقدار زیادی سفارش باین کارخانه داده است و بیش از پنجاه حلقه‌لاستیك‌فرسوده هم اکنون در این کارخانه متعلق بسازمان سد کرج موجود است که پس از تعمیر و روکش بصورت لاستیك نو و قابل استفاده درآمده و از اینطریق نفع نسبتا زیادی عایدسازمان‌سد کرج‌ازنظرخودداری‌از خرید لاستیك نو میشود .

مدت ساخت روکش لاستیکی بر روی لاستیکهای فرسوده‌بین ۸ ساعت تا حداکثر ٤۸ ساعت‌بنسبت نوع لاستیك و میزان کار بطول می‌انجامد .

این کارخانه باز هم قابل توسعه و انجام کارهای جدیدتر و تازه‌تری در صنعت لاستیك سازی میباشد . که بتدریج نسبت به توسعه آن در سالهای آینده اقدام خواهد شد .

ضمنا علاوه بر تجهیزات فوق‌که بدان اشاره شد برق و بخار مورد نیاز کارخانه در خود کارخانه‌وسیله موتور برق خریداری شده ودیك های بخار که در محل مخصوص تعبیه شده تامین میشود .

تلفن های ۹۱۳۸۷ و ۹۱۳۸۸

آماده راهنمائی جهت قبول سفارشات شما میباشد .

بپرسشهای شما جواب میدهیم

اجناس بصری

پوشاك ورزشی

اجناس ورزشی

اشیاء واجناس مختلف . صادرات ـ واردات ونمایندگی کارخانجات

MORII & CO., LTD.

17, 2-chome, Shin-imazato-cho, Ikuno-ku, Osaka, Japan

Cable Address: HIRORAMA OSAKA

B1692

رکورد تولید روزانه نفت در جنوب

بموجب آمار منتشره از طرف شرکت های عامل نفت که بتصویب هیئتهای مدیره شرکت های عامل نفت رسیده میزان تولید نفت‌خام در یکماهه (مه) ده اردیبهشت الی ده خرداد بالغ بر ٤ میلیون و ۲۲ هزار تن بوده‌که حدمتوسط‌تولید روزانه بالغ بر۹۹۱ر۵۹۰ بشکه گردیده واین رقم بالاترین رقم تولید روزانه تا این تاریخ میباشد .

مجموع تولید از ابتدای سال مسیحی (ماه ژانویه) تا پایان ماه مه ۱۷ میلیون و نهصد و چهارده هزار تن بوده است ، محصول پالایشگاه آبادان در ماه مه یك میلیون و دویست و شصت و یکهزار تن و حد متوسط محصول روزانه سیصد وده هزار بشکه ومجموع‌محصول‌ازماه ژانویه تا پایان ماه مه ٦ میلیون و یکصد و پنجاه هزار تن بوده است .

من‌لم یشکرالناس لم‌یشکرالله

باقلبی مملو از مسرت از بزرگواری جناب آقای حبیب‌اله ثابت که باارسال هواپیمای مخصوص و اعزام آقایان دکترایلخانی‌پور ودکتر مهجور بخرم آباد برای معالجه بنده‌زاده منوچهر مستقیمی دستور صریح داده‌اند ازاین اقدام خیر خواهانه معظم‌له صمیمانه سپاسگزار ـواز زحمات آقایان خواجه نصیری ـجلال صحیحی ـ فرخ‌صباح ـ دکتر ایقانی‌که در اینمورد تشریك‌مساعی فرمودند تشکر مینماید ـ همچنین ازجناب آقای دکتر احسان‌اله مجیدی که در بهبود بنده‌زاده الطاف لانهایه مبذول فرمودند صمیمانه‌متشکرم.

آ ـ ۹۱۸۷ **عبداله مستقیمی**

آگهی دعوت مجمع عمومی عادی

بدینوسیله ازکلیه سهامداران شرکت سهامی ساختمانی اسد دعوت مینماید که‌برای شرکت در مجمع عمومی عادی سالیانه شرکت درساعت ۵ بعداز ظهر روز پنجشنبه ۳۱ تیر ماه ۳۸ در دفتر شرکت واقع در خیابان فرصت بن بست نیکپور حضور بهمرسانند .

دستور جلسه

۱ـ استماع گزارش هیئت مدیره و بازرس.

۲ ـرسیدگی و تصویب ترازنامه وبیلان عملکرد سال ۱۳۳۸ و ترتیب تقسیم سود .

۳ـ شور ومذاکره راجع به تعیین‌خط‌مشی آتی شرکت .

آ ـ ۹۰۸۳ **شرکت سهامی ساختمانی‌اسد**

آموزشگاه تربیت پرستاران بیماران‌روانی

در بیمارستان روزبه آموزشگاهی برای تربیت پرستاران بیماران روانی قریبا دایر خواهد شد و۱۸ تن داوطلب دختر و پسر باشرایط زیر پذیرفته میشوند .

۱ـ سن داوطلبان باید بین ۱۸ تا ۲۵ سال باشد .

۲ـ داوطلبان باید اقلا دارای گواهی نامه تحصیلات دوره اول متوسطه باشند .

۳ـ داوطلبان ذکور باید خدمت‌نظام وظیفه‌را انجام داده و یا معاف دائم باشند .

٤ـ داوطلبان پس از پایان تحصیلات طبق قانون استخدام پرستاران با رتبه پرستاری استخدام میشوند و باید دو برابر مدت تحصیل در دانشکده پزشکی خدمت نمایند .

۵ـ بداوطلبان پس‌از سه ماه تحصیل و توفیق در امتحانات مقدماتی کمك هزینه ای داده خواهد شد .

٦ـ داوطلبان میتوانند تا اول شهریور ماه ۳۸ برای ثبت نام بدفتر بیمارستان روزبه مراجعه نمایند .

۱ـ۲ **رئیس دانشکده پزشکی ـ دکتر فرهاد**

تبریکات

ورود جناب آقای دکتر عبده وزیر محترم خارجه را به حضرت آقای بروجردی وخاندان جلیل عبده بخصوص برادران محترم‌و خواهران عزیزشان تبریك عرض مینمایم .

آ ـ ۹۱۸۳ **دکتر محمود تفضلی**

موفقیت دوست وهمکار عزیزم جناب آقای غلامحسین تهرانی رادر تدوین مجموعه ایکه ازطرف شورای عالی دانشگاه بهترین رساله در موضوع (بیمه ونقش آن درخدمت بمردم) شناخته شده ومورد تقدیر مدیریت محترم عامل وهیئت مدیره شرکت بیمه ایران قرار گرفته صمیمانه تبریك میگویم .

آ ـ ۹۰۸۵ **م. هاشمی**

سرکار ستوان هادی فهیمی

ازدواج فرخنده جنابعالی رابا دوشیزه پوران فرزانه بشما وخانواده های محترم فهیمی وفرزانه بویژه جناب سرهنك فرزانه تبریك عرض مینمائیم .

آ ـ ۹۱۰۹ **عنایت اله اکبر ـ عبدالرحیم اکبر**

تشکر ازوزارت بهداری

جمعیت دامپروران تهران و حومه تشکرات قلبی و احترامات بی پایان خودرا بحضور جناب‌آقای دکتر راجی وزیر محترم بهداری بمناسبت حسن انتصاب‌آقای مهندس مبصربهرامی رئیس کارخانه شیر پاستوریزه تهران تقدیم داشته بقاء وموفقیت ایشانرا ازخداوند متعال آرزو مینمایند این مهندس شریف کاردان و پاکدامن‌بکمك عده از همکاران صالح و فعال خود با نهایت علاقمندی برفع ومرمت خرابکاری ها هرج مرج و سوء استفاده های گذشته کوشیده و کارخانه را فعلا به بهترین وجهی بسیار مطلوب و رضایتبخش اداره نموده است .

اینك بمنظور تشویق کارمندان درست کار و لایق و پاکدامن دولت و ایجاد وجه تمایز بین آنها و خرابکاران و سوء استفاده چیان از حضور محترم جناب آقای دکتر اقبال نخست وزیر و جناب آقای دکتر راجی وزیر محترم بهداری استدعا داریم ایشانرا مورد توجه و تفقد و حمایت قرار دهند .

جمعیت دامپروران تهران و حومه

تشکیل مجمع عمومی

مجمع عمومی عادی سالیانه شرکت سهامی بیمه ایران روزسه شنبه بیست ودوم‌تیرماه ۳۸ ساعت ۸صبح‌درمحل شرکت واقع درتهران خیابان سعدی منعقد میشود.

دستورجلسه بقراردیل است:

۱ـ شنیدن گزارش هیئت مدیره وبازرسان شرکت وتصمیم‌درباره آنها وتصویب ترازنامه وحساب سودوزیان

۲ـ انتخاب دونفر ازاعضای هیئت‌مدیره

۳ـ انتخاب دونفراز اعضای شورایعالی که‌دورهٔ ماموریت آنها منقضی شده.

٤ـ انتخاب بازرسان

۵ـ تعیین حقوق‌و مزایا وحق‌الزحمه وپاداش هیئت مدیره‌و اعضای شورایعالی وبازرسان.

٦ـ تصمیم درمسائلی که‌ازطرف مدیر عامل جزودستور قرار داده شده است.

مدیر عامل شرکت‌سهامی بیمه ایران

به اروپا و ممالک متحد آمریکا

برسر راه خود از

شهرزیبای بروکسل

و مغازه هائیکه اجناس را

بدون اخذ مالیات میفروشند دیدن کنید

همه جا با

سابنا

BELGIAN World AIRLINES

حیابان فردوسی شماره ٥١٤ تلفن ٦٨٩٩٧

آ ـ ۱۲۰۸٤

مورد اطمینان همه

آسپیرین «بایر»

BAYER

اطلاعات

شاهنشاه روز شنبه برامسر تشریف‌فرمامیشوند

همانطوریکه قبلا اطلاع دادیم ، شاهنشاه اراده فرموده اند برای مدتی استراحت بشمال تشریف‌فرما شوند . امروز قطعی شد که شاهنشاه روز شنبه باهواپیما به رامسر تشریف‌فرما خواهند شد .

احتمال دارد شاهنشاه به شهرهای دیگر شمال نیز مسافرت نمایند .

دولت‌کانادا روز گذشته جشن روزملی خودرا برگزار نمود.بهمین مناسبت آقای سامر وزیرمختار کانادادرایران شب گذشته‌مجلس‌ضیافتی ترتیب داده بود که آقای دکتراقبال نخست‌وزیر وعده‌ای از رجال و معاریف درآن شرکت نموده بودند. درعکس بالا آقای دکتر اقبال به آقای سامر جشن روزملی کانادارا تبریك میگوید.

درباره انتصابات جدید وزارت‌کشور

صبح امروز در وزارتکشور شنیده شد که آقای هادی اشتری استاندار سابق گیلان ممکن است به معاونت وزارتکشور منصوب شود .

همچنین گفته میشد که آقای فرهودی معاون وزارتکشور که برای شرکت در کنگره شهرداران به آلمان غربیت کرده بود و هم‌اکنون در خارج از کشور بسر میبرد پس از بازگشت بتهران بسمت استاندار خراسان بحضور شاهنشاه معرفی شد . علاوه بر این ممکن است آقای دکتر جلالی وزیر سابق کشور نیز بسمت استاندار مازندران انتخاب شود .

همچنین در کریدورهای وزارتکشور شایع بود که آقای پور سرتیپ مدیر کل امور شهرداریها نیز نامزد معاونت وزارتکشور است . البته این اطلاعات هنوز از حدود شایعه خارج نشده است .

استاندار جدید گیلان

بعداز ظهر دیروز آقای رحمت اتابکی وزیر کشور آقای «شاپور میهن» مشاور عالی آنوزارتخانه را بسمت استاندار گیلان بحضور ملوکانه معرفی کرد .

در ملاقاتی که صبح امروزخبر ـ نگار ما با آقای میهن بعمل‌آورد استاندار جدید گیلان اظهارداشت: شاهنشاه اوامرمؤکدی‌درباره تامین رفاه و آسایش عمومی و امنیت قضائی و انجام برنامه های آبادانی وبکار افتادن سرمایه ها در امور تولیدی وکشاورزی وصنایع دستی در گیلان صادر فرمودند .

آقای میهن افزود : خوشبختانه اینجانب‌دراثر ماموریت‌های مکرر که درآن استان داشته‌ام بخوبی به نیازمندی و احتیاجات آن منطقه آشنا هستم و امیدوارم نیات‌شاهنشاه را با کمك و پشتیبانی مردم شاه پرست و شرافتمند و اصیل گیلان به بهترین وجهی بموقع اجرا بگذارم .

استاندار جدید گیلان ممکن است اواخر هفته آینده بصوب ماموریت خود حرکت کند .

آقای شاپور میهن در سال۱۲۹۳ در تهران متولد شده و تحصیلات عالی خودرا دررشته حقوق و علوم سیاسی باتمام رسانده و بدعوت سازمان ملل متحد در امور کشوری کشور های اروپا و آمریکامطالعه نموده و به ترتیب مشاغل دادیاری دادسرای تهران و دادستانی‌رشت وباز پرسی دیوانکیفر و ریاست اداره حقوقی شهرداری تهران ـ فرمانداری وشهرداری بندرپهلوی ـ فرمانداری و معاونت استانداری گیلان ـ و کفالت استانداری گیلان وفرمانداری تبریزومعاونت‌استانداری آذربایجان ـ کفالت استانداری آذربایجان ریاست ادارسیاسی وزارت کشور و فرمانداری آبادان وفرمانداری کل کردستان ورضائیه را بعهده داشته است .

نودهزارریال

جایزه وزارت فرهنك برای نویسندگان

بطوریکه قبلا اطلاع داده‌بودیم‌وزارت فرهنك تالیف یك سری کتابهای‌مفید را بمسابقه گذارده و امروز در تعقیب تصمیم قبلی این اطلاعیه از طرف وزار ت‌فرهنك صادر گردید .

وزارت فرهنك بمنظور تشویق نویسندگان و کسانیکه در باره پرورش کودك مطالعات و تجربیات کافی دارند نوشتن کتابهای کمکی (غیردرسی) کودکان را بمسابقه میگذارد .

۱ـبرای سه نفر ازبهترین‌نویسندگان سه جایزه بشرح زیر د رنظرگرفته شده‌است .

جایزه نفر اول چهل هزار ریال

جایزه نفر دوم سی‌هزار ریال

جایزه نفر سوم بیست هزار ریال

۲ـکتابهای مزبور باید تا اندازه‌ای مصور و حاوی داستانهاومطالب اخلاقی ودر خور فهم کودکان‌باشد.

۳ـشرکت کنندگان در مسابقه باید یك نسخه از کتاب خودراتا پایان مهرماه ۱۳۳۸ باداره کل نگارش تسلیم و رسید دریافت دارند .

٤ـ سه نفر از متخصصین فن بعنوان داور مسابقه انتخاب و مطالعه واظهار نظردرباره کتب مزبور بآنان محول خواهد گردید .

٥ـ نتیجه مسابقه‌بوسیله آگهی‌رسمی باطلاع شرکت کنندگان‌خواهدرسید.

فوت مرحوم مغفور آقای **اسماعیل خاله‌اوغلی مقدم** را باطلاع دوستان و بستگان میرساند مجلس ختم آن‌مرحوم روز شنبه ۱۲ ر٤ر۳۸ از ساعت ۹ صبح الی ۱۱ در مسجد امام زاده زید و مجلس ختم زنانه در همان روز از ساعت٥ الی ۸ بعدازظهردر منزل شخصی واقع‌درسه راه یوذرجمهری اول بازارچه حاج شیخ هادی منعقد میباشد .

یوسف خاله اوغلی ـحاج عباس خاله اوغلی ـمحسن خاله اوغلی ـمحمد رضا خاله اوغلی ـغلامعلی خاله اوغلی ـ ابراهیم خاله اوغلی جواد خاله اوغلی ـحسین ذهبی ـ حمید دیلمقانی ـحسین فکرت ـحسین علیزاده ـحاج مسیح‌اله وثوق ـزین‌العابدین خاله اوغلی ـمحمد سودمند

مصیبت وارده را به بازماندگان آنمرحوم تسلیت میدهیم.

پیش‌بینی وضع هوا

پیش‌بینی هوای ایران تاظهر فردا طبق گزارش اداره پیش‌بینی کل هواشناسی بدینقرار است :

هوای کلیه نقاط کشور صاف که‌در منطقه خوزستان غبارآلود ودر سواحل دریای مازندران ابری پیش‌بینی میشود .

حداکثر درجه حرارت هوای شهرتهران در روز گذشته ۳۸٫۵ درجه سانتیگراد وحداقل آن ۱۹ درجه سانتیگراد بالای صفر (سه درجه نسبت به پریشب سردتر) بوده‌است .

گرمترین نقاطی که ایستگاه هواشناسی دارند در روز گذشته آبادان با حداکثر ٤۱ درجه سانتیگراد بالای صفر (سه درجه خنکتر شده‌است)و سردترین نقاط شهر کرمانشاه باحداقل ۱۰ درجه سانتیگراد بالای صفر (سه‌درجه سردتر) بوده‌است .

بدین‌ترتیب دیشب سردترین شب ماه تیر تهران بوده‌است .

اسامی دقیق ومشخصات

۲۰ نفرحاجی ایرانی که فوت شده‌اند

بطوریکه خبرنگار اعزامی ما از جده گزارش میدهد چند روز است که هوای جده تغییر کرده و روبه خنکی گذاشته و درجه حرارت‌هوا پائین آمده است مخصوصا شبها بطوری سرد میشود که با بالاپوش نمیشود خوابید.

تاکنون قریب چهار هزار نفر از حجاج ایرانی بوسیله هواپیماهای ایرانی و دولت سعودی به تهران بازگشته‌اند و هم اکنون روزانه متجاوز از ده پرواز از جده بمقصد تهران و آبادان و اصفهان وشیراز صورت میگیرد.

بازگشت اکیپ پزشکی

روز گذشته اولین اکیپ‌پزشکی کاروان حج که ریاست آن با آقای دکتر حسین طرفه بود بتهران بازگشت اکنون دو اکیپ یکی در جده و دیگری در مدینه تحت نظر آقایان دکتر امامی اهری و دکتر عباس زاده انجام وظیفه میکنند.

اسامی صحیح حجاجی که‌تاکنون فوت شده‌اند با مشخصات و شهر.

فوت‌شدگان قبل از حج

۱ـ جواد فرزانه ٦٥ ساله اهل مشکین شهر که در روز ٦ ذیحجه هنگام سعی بین صفا و مروه در اثر سکته فوت شد.

۲ـ سیف‌اله راشدی ۷۰ ساله اهل کحول تبریز که روز ذیحجه پس از رسیدن از جده بمکه براثر ضعف وپیری فوت شد.

۳ـ بانو معصومه مهرپور درحدود ۸۰ ساله که روز ۸ ذیحجه پس از رسیدن ازراه درمکه فوت شد.

٤ـ احمد فرزند عبداله که روز ۸ ذیحجه در مکه فوت شد.

٥ـبانو توران نوذری اهل تهران ۷۰ ساله که شب نهم ذیحجه در عرفات فوت شد.

٦ـ کریم باقری زاده اهل‌وساکن شهرضا ٦٦ ساله موقع عصر در عرفات فوت شد.

۷ـ بانو بیگم آغا فرزند سید هاشم روغن فروش اهل اصفهان(در عرفات).

۸ـ بانو رحمت الملوك فرزندمیرزا رحیم اهل تهران که در مراجعت از رمی جمره فوت شد.

۹ـ بانو عفت صدر دادرس اهل کرمانشاه ٦٥ ساله که در عصرروز عید قربان فوت‌شد.

۱۰ـ اسمعیل فرزند جانعلی ۷۰ ساله اهل خلجستان قم.

۱۱ـ بانو بیگم عابدینی نجف آبادی اهل اصفهان که روزسیزدهم ذیحجه فوت شد.

۱۲ـ رضا کاوند اهل قریه‌صیدی بروجرد که روز سیزدهم در اثر آفتاب زدگی فوت شد.

۱۳ـ حسین زارع تبریزی روز سیزده ذیحجه فوت شد.

۱٤ـ بانو صفیه فرزند یحیی اهل قزوین که روز سیزدهم در سعی‌بین صفا و مروه فوت شد.

۱٥ـ بانو ربابه جلالی اهل نیریز فارس که در بیمارستان مکه فوت شد.

۱٦ـ علی اصغر تهجدی اهل‌شیراز معتاد بافیون که روز ۱٤ ذیحجه در بیمارستان مکه فوت‌شد.

۱۷ـ نوروز علی اهل زنجان ۷۰ ساله که براثر آفتاب زدگی فوت شد.

۱۸ـ حیدر صفر زاده ٦۹ ساله اهل یزد ساکن قم که در راه مکه بمدینه درگذشت.

۱۹ـ سرفراز سعیدی اهل دهات کاشمر ٦۰ ساله که بعلت بیماری احتقان ریوی در بیمارستان مدینه فوت شد.

۲۰ـ اسداله فرج پور قره قشلاقی فرزند فرج‌اله ۷۹ ساله معتادبافیون اهل دهات شاپور آذربایجان که روز ۲۰ ذیحجه فوت شد.

تجدید انتخابات هیئت مدیره صنف دلال

ازروز شنبه بمدت‌سه روز از ساعت ٥تا ۸ بعد از ظهر از طرف فرمانداری تهران برای تجدید انتخابات هیئت مدیره صنف دلال در اطاق بازرگانی اخذ رای بعمل خواهد آمد.

آخرین خبرتا ۴ بعدازظهر

ازپشت ذره‌بین نیوزویك

بروی سیاست آمریکا مورد بر رسی و تجدید نظر قرار خواهد گرفت . زیرا هرتر احساس میکند که اساس سیاست کنونی آمریکا در دوره استالین ریخته شده بود و برای دوران خروشچف مناسب نیست علت اینکه . هرتر از بوهلن سفیر اسبق آمریکا در مسکو دعوت کرده است که در باره امور شوروی رایزن و مشاور او شود . نیز همین است . بوهلن را دالس به نیل تبعید کرده بود .

بغداد ـعبدالکریم قاسم در نظر دارد برای جلو گیری از تسلط کمونیست ها بر عراق ، کابینه خود را ترمیم کند . وی عده‌ای از ضد کمونیست ها و بعضی از طرفداران عبدالناصر را وارد کابینه خواهد کرد احتمال دارد تغییر کابینه در ۱٤ ژوئیه سالروز انقلاب عراق بعمل آید .

مسکو ـیکی از منابع مطلع سفارت آمریکا در مسکو اظهار میدارد در جلسه هفته گذشته کمیته مرکزی حزب کمونیست شوروی مسئله جانشینی خروشچف ،در صورتیکه حادثه‌ای برای او پیش آمد ، مطرح شده است . از قرار معلوم کوزلف معاون اول‌خروشچف که اکنون در آمریکاست جانشین او خواهد شد و کرچنکو که اکنون یکی از اعضای هیئت رئیس حزب است دبیر اول حزب خواهد گردید .اکنون خروشچف هم نخست وزیر است و هم دبیر اول حزب کمونیست .

واشنگتن ـآیزنهاور به خروشچف نامه‌ای نوشته طی آن اطلاع داده است در کنفرانس سران شرکت نخواهد جست مگر اینکه در مذاکرات وزیران در ژنو پیشرفتی حاصل شود . خروشچف در پاسخ این نامه که هفته گذشته به ریاست جمهوری نوشت مودبانه اطلاع داد که بنظر وی وضع برلین غیر قابل تحمل میباشد و نباید این شهر بصورت یك شهر اشغال شده بماند . بنظر خروشچف در صورت ادامه وضع موجود در آلمان شوروی بدون توجه به تمایل غربیها با آلمان شرقی پیمان صلح امضاء خواهد نمود .

بروکسل ـ آسوشیتد پرس ـامروز پرنسس پائولا «رافائو وی‌کالابریا» با گفتن یك «بله» غلیظ به عقد وازدواج پرنس آلبرت برادر پادشاه بلژیك در آمد . ولی «بله» آلبرت چندان محکم نبود . ایندو برای انجام مراسم مذهبی ازدواج خود فورا عازم رم خواهند شد تا در محضر پاپ مراسم مزبور بعمل آید ، عروس لباس ساتن سفید بتن داشت که دنباله آن چندین متر روی زمین کشیده میشد .

شش موتورلنچ ایرانی راآزادکردند

گزارش تلفنی آخروقت امروز خبرنگار ماازآبادان حاکی است که از موتور لنچهای ایرانی که بوسیله مامورین مرزی عراق در آبهای شطالعرب توقیف گردیده بود، ظهر امروز شش موتور لنج آزاد شد وموتورلنچهای مزبور وارد آبادان گردیدند اینموضوع بدنبال اعتراض شدید مرزبانی ایران بمرزبانی عراق که رونوشت آن به کنسولگری عراق در خرمشهر ارسال گردیده انجام شده‌است .

خبرنگار ما اضافه میکند آقای محمدسعیدالدوسکی کنسول عراق در خرمشهر که براثر اعتراض مرزبانی ایران بمرزبانی عراق بطور ناگهانی ببصره رفته بود ظهر امروز بازگشت و هنگام ورود اظهار داشت باستاندار بصره تاکید کردم که چنانچه مرزبانان عراقی مزاحمتی برای مسافرین مجاز ایرانی و موتورلنچهای آنان فراهم آورند من از شغل‌خود استعفا خواهم‌کرد .

اتوبوسی با۲٥ مسافر بدره‌سقوط‌کرد

بنا بگزارش آخروقت امروز خبرنگار ما از بهبهان اتوبوسی حامل ۲٥ نفر مسافر که از آبادان بطرف شیراز حرکت‌میکرددرحوالی«تنك‌برین» واقع در نزدیکی بهبهان براثر غفلت راننده بدره عمیقی سقوط کرد در این حادثه دختر بچه‌ای اناجان سهردو دیگر سرنشینان اتوبوس بسختی مجروح شدند .

دهکده اوین بدولت منتقل شد

حق ریشه کشاورزان اوین پرداخت میشود

امروز سخنگوی وزارت کشاورزی بخبرنگار ما اظهار داشت که دهکده اوین که بدستور شاهنشاه برای ایجاد کوی کارمندان اختصاص یافته است از طرف دولت با املاکی که بآستان قدس رضوی در خراسان داده شده معاوضه شده و دهکده اوین با حدود معین ونقشه قطعی بدولت منتقل گردیده است وزارت کشاورزی مامور شده است که دهکده‌مذکور را جهت کوی کارمندان دولت آماده سازد بهمین جهت‌بکشاورزان‌این قریه ابلاغ شده است برای دریافت حق ریشه خود به بنگاه خالصه مراجعه نمایند .

تصمیمات جدید درباره مسابقات ورودی

امروز ازدبیر خانه دانشگاه کسب اطلاع شدکه: روز یکشنبه هفته آینده کمیسیونی دردانشگاه تشکیل شده وسپس تاریخ‌انجام‌مسابقات ورودی دانشگاه تعیین خواهد شد .

بموجب تصمیمی‌که امروز دردانشگاه گرفته شد درکلیه مسابقات ورودی اختصاصی دانشکده زبان فارسی ویك زبان خارجه گنجانده میشود .

اعضای هیئت رئیسه‌کمیسیون بودجه مجلس

امروز کمیسیون بودجه مجلس شورای ملی بریاست «سنی» آقای‌فرود و با حضور ۱۸ نفر از اعضاء کمیسیون تشکیل شد ابتداء برای انتخاب رئیس رای گرفته شد و آقای دولت آبادی با ۱۰ رای بریاست کمیسیون انتخاب شد آقای فرود ۸ رای داشت .

بعد جلسه کمیسیون بودجه بریاست آقای دولت آبادی تشکیل شد و آقایان احمد مهران با ۱۲ رای و بزرك‌نیا با ۹ رای بسمت نواب رئیس انتخاب شدند آقای مهندس سلطانی ۷ رای داشت و ۲ رای سفید هم در گلدان اخذ آراء موجود بود و چون آقایان مشایخی و جهانشاهی هر یك برای سمت مخبر کمیسیون دارای ۹ رای بودند قرعه کشی‌شد و آقای مشایخی بقید قرعه مخبر کمیسیون شد درپایان آقایان فولادوند و قره‌گزلو باتفاق آراء بسمت منشی های کمیسیون بودجه انتخاب‌شدند.

اولین قرارداد همکاری امریکا وجمهوری عربی

قاهره ـ آسوشیتدپرس ـ جمهوری متحده عربی و ایالات متحده اولین قرارداد کمك فنی را امضاء کردند. طبق این قرارداد آمریکا دومیلیون‌دلاربه‌جمهوری متحده‌عربی کمك خواهد نمود. این اولین قراردادی است‌که پس‌از بحران سوئز میان‌دوکشور بسته میشود.

حمله بزیر دریائی ناشناس

ریودوژانیرو ـ رویتر ـ آخرین اعلامیه کاخ ریاست جمهوری برزیل حاکی است که زیر دریائی ناشناسی بوسیله واحد های دریائی برزیل مورد حمله قرار گرفته است .

باین زیردریائی بااژدر وبمب های زیردریائی نیرومند حمله شده است. ازقرارمعلوم‌زیردریائی مزبورمشغول‌تجسس دراطراف‌نیروی دریائی برزیل بوده است .

فردادر اطلاعات هفتگی

عروس فرانسه حامله است!

بریژیت باردو دختر ابلیس ازدواج کردودریکی‌ازکلیساهای بزرك پاریس مردم دعاکردند: خدایا این دخترا براه راست هدایت فرما...

یك رپرتاژ بسیارجالب ودقیق باتازه‌ترین عکسها از عروسی بریژیت باردو گربه وحشی فرانسه

ماشینی که سرنوشت شمارا تعیین میکند

اخیرا دانشمندان دستگاه بسیارکوچك وظریفی ساخته‌اند که سرنوشت وآینده انسانهارا تعیین میکند

***

ازتهران تارم ... احمد اسپهانی خبرنگارما باسوفیالورن ملاقات‌کرده ویك رپورتاژ خواندنی تهیه‌کرده‌است

***

چرا فروزنده اربابی ومستجاب‌الدعوه باهم دعواکرده‌اند؟

دوپاورقی جدید «میخانه عشاق» و«نبرد درظلمت» اینها وصدهامطلب وعکس‌دیگررا روزجمعه درمجله محبوب خود «اطلاعات هفتگی» ملاحظه‌خواهید فرمود.

روزنامه فردا

فردا منتشر میشود

باغ زیبا وفرحبخش

آکاپولکو

ACCAPULCO

سه راه ونك جاده پهلوی با برنامه‌های عالی ودو ارکستر کامل ایتالیائی واسپانیولی غذاـ منو وآلاکارت ـ حداقل پانزده تومان ـ تلفن ۳۲٦٥۹ ـ ۳٦٦٥۷

آـ۱۲۱۰۰

شرکت‌سهامی‌آسمان

تبریز ۱۰۰۰ ریال مشهد۱۳۰۰ ریال بلیط مسافرت هوائی خودرااز شرکت سهامی‌آسمان‌تهیه فرمائید اول سوم‌اسفند تلفن۳۷۷۷۷

سپید و سیاه

دانشمندان عقیده دارند در اثر گرمی هوا و آب شدن یخهای قطب آ بدریاها بالا آمده طوفان نوح تکرار میشود ـداستان های شنیدنی از رجال برجسته آلمان هیتلری ـ ماجرای عشق وازدواج پادشاه اردن ـنامه یك کتاب فروش به یك می‌فروش از کارو شرکتهای خارجی در ایران چه میکنند ـقیام میرزا کوچك خان جنگلی چگونه آغاز شد ـ داستان اذان بیموقع از کی بر سرزبانها افتاد ـ مرك بدون بازگشت نیست و چندنفر که پس از مردن زنده‌شده‌اند ماجرای خودرا شرح میدهند اینها فقط قسمتی از مطالب شیرین وخواندنی

مجله سپید و سیاه است

جمعه‌شمابدون‌سپیدوسیاه رونقی ندارد.

ژرژ گناری

فقط تادوشب دیگر در

بلوکت

باآواز دلنشین خود از مشتریان محترم پذیرائی میکند

جاده شمیران ـ پل رومی ـ تلفن ۸۱۰٦٦

تغییر شماره‌های تلفن سفارت‌کبرای امریکا

ازروز ۱٤تیرماه ۱۳۳۸ مطابق با٦ جولای ۱۹٥۹ تلفن‌های شماره ٤٤۱٥۱و ٤٦۱۹۱ سفارت کبرای کشورهای متحده آمریکا کارنخواهند کرد. ازآن تاریخ‌به‌بعد تلفن شماره ٤۹۲۸۱ جایگزین آن‌شماره‌ها خواهد بود. ۱ـ۳ آـ۱۱۹٥٦

برای محل بازرگانی

فنی ـ خیاطی ـ با برق سه‌فاز وتلفن

یك‌آپارتمان دارای ٥اطاق بزرك درخیابان سعدی شمالی واگذار میشود طالبین به‌آژانس ترو خیابان فردوسی روبروی‌سوم‌اسفند تلفن ۳۰٤۲۸۳ مراجعه نمایند

۱ـ۳ آـ۱۱۹۸۲

پارك نو ـ دورس

از امشب و هرشب آوازخوان معروف فرانسوی

ایرن لوکارت

با آواز خود شما را محظوظ وسرگرم میدارد خواهشمند است از سه‌راه ضرابخانه که نزدیکترین و بهترین راه برای رسیدن بپارك‌نو میباشد استفاده فرمائید

۱ـ۳ آـ۱۱٦۹٦

باطلاع پزشکان محترم میرسانیم

ده دستگاه آئروسل لانتازول پرتابل وارد گردید طالبین بنمایندگی لانتازول اکسیژن خیابان سعدی‌اول‌منوچهری تلفن ۳٤۷۹۷ مراجعه گردیدند. آـ۹۱۹۳

تراکتور ـ بولدوزرو تریلرهای کمپرسی زتور (برنو) وارد وباکمك سازمان برنامه باقساط چهارساله بفروش میرسد.

الکساندر بلین خیابان سعدی‌کاشی ٥۳٦ تلفن: ۳٦٤۷٦ آـ۱۱۳٤٦ ۱ـ۳ (خورشید)