اطلاعات

سال اول شماره ۱۷۳ — صبح چهار شنبه دوازدهم آبان ماه ۱۳۱۶ — تک شماره بیست دینار

آرایش و پیرایش

چنانکه در مقاله پیش اشارت نمودیم آرایش و پیرایش از لوازم زندگانی اجتماعی است و همینکه دانسته شد قناعت بمعنای محدود نمیرود سازش با نان وپنیر صفت ستوده‌ای مخصوصا از نظر حیات اجتماعی نیست لازم میاید که این را هم بدانیم که آرایش و پیرایش و یا چیزهائی را که بمعنای تجمل و اشیاء کمالی (لوکس) از آنها تعبیر می کنیم زائیدهٔ طبع ترفیخواه ومتفنن انسان میباشد واینها وابزر وسیله‌ای از وسائل کمال زندگانی وترقی حیات خود میدانند.

شما بهرچیز وبهر اسباب و ابزاری از ابزار ها زندگی بشر که نگاه کنید و از ریشهٔ واصل آن پی‌جوئی نمائید می‌بینید که خیلی از این چیز ها دراصل لزوم وضرورت نداشته و از لحاظ حیات مادی چیزی نبوده است که اگر نباشد انسان نتواند ادامه بحیات خود بدهد شاید از خوراك وپوشاك چیز ضروری تری را نتوان درجزءاسباب های زندگی انسان متمدن پیدا کرد انسان چنانکه بازجوئیهای علمای اجتماع حکایت میکند از میوهٔ جنگل و گوشت شکار اعاشه میکرده و از برگهای درخت و پوست حیوانات خودرا میپوشانده‌اکرطبع متفنن وترقیخواه وحس زیبا رستی ودوستداری آرایش وپیرایش او در میان نبود ، نه برای خوراك خود ایقدر تشریفات تدارك میکرد ـ امروزوقتی سر میزی می نشینید وانواع خوراکها می بینید، وصد ها اسباب وابزار چیزخوردن را می نگرید ، و هزاران نکات دقیق وریزه کاری های عالی را مشاهده می نمائید باندکی تامل وتفکر در بارهٔ آنها بی اختیار تمام این تجملات شما را بوجد آورده وبحسن سلیقه وذوق سلیم و خلاصه تجمل مابی انسان متمدن آفرین میفرستید ، پوشاك هم همین طور پیدا کردن نبات پنبه و کتان وچیدن ورشتن پشم گوسفندان وتربیت کرم پیله وبیرون آوردن تار های ابریشم از آن، بافتن آنها ، رنك آمیزی ونقش ونگار های آنها ، بریدن ، دوختن ، پوشیدن ، وحتی طرز بستن گره دستمال کردن ، همه اینها زائیده طبع تجمل پرست انسان متمدن است واز بروز آثار همین طبیعت ومنش عالی او است که صنائع بزرك تاریخ حیات متمدن واجتماعی او تشکیل گردیده است . آیا امروز کدام یك از این چیزها بنظر شما تجمل و آرایش میرسد ؟ روی کوچکترین این چیز ها اگرانگشت گذارده بخواهید بگوئید این آرایش وپیرایه زندگی است ، جرئت ندارید زیرا درهمان موقع احساس می کنید که دل خودتان هم میخواهد از آن داشته باشید ، این خواهش اگر هوس هم باشد بازناشی از همان طبع زیبا پرست و متفنن وتجمل دوست انسانی است که درزندگی قانع بچیز کوچك ، پست کهنه ومندرس نبوده و همیشه دلش میخواهد ازبوستان فکر و اندیشهٔ خود میوه و بری بدستش رسد ، و از تازه تر تازه تری بچنك آرد .

طبیعت تمدن ، روش زندگانی‌مترقی‌اجتماعی وراهی که انسان برای کمال خودپیش گرفته او را طبعا آرایش دوست نموده است . هیچ انسان متمدن ومترقی میل ندارد و بعبارت رساتر حاضر نیست که نوع زندگی واسباب و ابزار حیات او ازجنس پست باشد . معروف است که در زمان خیلی پیش واعظی در اصفهان بود ، وهر وقت منبر میرفت دعایش این بود که : « خدایا یلو وخورش مارا زیاد کن واین نعمت را ازما مگیر» ومیگفت : « مردم ، ازخدا همیشه چیز های خوب وعالی بخواهید، نان‌پنیر، ولبووعدسی رابدورانداز ید» روزی ازاو پرسیدند علت این جوردعا ونصیحت چیست جوابداد: که:«ا گرمردم اینطورهمیشه ، بخواهندهمیشه سعی میکنند خوب زندگی کنند»این حقیقتی است که زندگانی عملی آنرا بثبوت میرساند .

وقتی یکفرد همیشه سعی کرد خوب‌زندگی کند ، خوب بخورد ، خوب بپوشد ، خوب معاشرت کند ، خوب گردش برود ، خوب تفریح کند او همه چیزش خوب خواهد شد ، وهر روزازروزپیش خوبتر فکر خواهد کرد ، این حالت همانطوریکه در باره یکفرد صدق دارد ودرست میاید در بارهٔ ملتی درست بوده و صدق دارد و وجود همین حالت است که نظر را درزندگی وسیع میکندهمت را بلند میسازد ، مارا از تنگنای قناعت خارج نموده ، افق پهناور تری در برابر دیدگان ما می کشاید، روح و فکر ما رادارای‌هدف‌عالی‌می کند و آنگاه تجملی ترین چیز های زندگی‌در حیات مابسرعت جای لوازم ضروری را می گیرد .و ابیدایش این نظر وهمت بلند است که بیشتر کار می کنیم و بیشتر تولید ثروت می نمائیم ودر مقابل بیشتر هم از نعمت های زندگی برخوردار میشویم وهمینکه این طورشد بارایش و پیرایش زندگی نیز دل بستگی‌پیدا کرده سطح معنویات‌ما هم بالا میرود .

درسومین جشن کودکستان دولتی شکوهیه که روز جمعه هفتم آبان در عمارت کانون بانوان منعقد گردید چند نفراز اطفال با آلات موزیك بطوریکه درعکس بالادیده میشود بصحنه آمده وعملیات ورزشی راانجام دادند

ازمسائل خارجی

بلژیك از حمله دیگران محفوظ است

اگر کسی در زمان حیات اعلیحضرت آلبر یکم پادشاه بلژیك وقایعی را که اکنون تلگرافهای برو کسل خبر می‌دهند پیش‌بینی میکرد دیوانه کامل خوانده میشد . دلیل تعجبی هم در این کار وجود نداشت کیوم دوم امپراتور آلمان بیطرفی بلژیك را برهم زده بود درنتیجه بلژیك‌هم چه از حیث سیاسی و چه از حیث نظامی با آنهائی که در جنك بین‌المللی از او حمایت کرده بودند جدا متحد گردیده بود .

وضعیت طوری بود که رشتهٔ اتحاد متفقین جنك بین‌المللی پاره نشدنی بنظر می‌رسید در زمان آلبر یکم هیچکس گمان نمی کرد که تکامل زمان یکمرتبهٔ دیگر سیاست اروپا را بمرحلهٔ قبل از جنك ۱۹۱۴ — ۱۹۱۸ خواهد کشانید .

پس از این که جنك بین‌المللی در ۱۹۱۸ بپایان رسیددولت لهستان دوباره زنده شدوامپراتوری بزرك اتریش ومجارستان ازهم پاشید . این وضعیت اکنون هم پس از مدتها بهمین حال باقی است

ولی اتحاد سه‌گانه که با پیدا شدن جنك بین المللی از هم پاشیده شده بود دو باره ایجاد گردیده است .

آلمان و ایتالیا و اتریش و مجارستان از طرفی و در مقابل آنها فرانسه وانگلستان و اتحاد جماهیر شوروی‌هم سیاست‌خودرا با هم‌وفق‌داده‌اند.

همین وضعیت پیش ازجنك هم وجودداشت منتها قبل از جنك بجای اتحاد جماهیر شوروی دولت روسیه تزاری قرار داشت

در اثر تجدید شدن سیاست قبل از جنك بلژیك هم مثل سابق عملا بی‌طرف شده است پادشاه جوان بلژیك هم که بخوبی متوجه موقعیت کشور خود در جریان سیاست بین‌المللی میباشد بهمین روش سیاست کشور خود را ترقی داد .

نخستین مرحلهٔ ترقی سیاست بلژیك درست در یکسال قبل واقع شد « ۱۴ اکتبر ۱۹۳۶» در این تاریخ لئوپولد سوم نطق معروف خودرا ایراد نمود و اروپا را یکمرتبه تکان داد .

پادشاه بلژیك‌در این نطق فرمود که‌اراده داره سیاست بلژیك را بیطرف نگاهدارد ـ نه‌مثل آن بی‌طرفی که از طرف دولتهای اروپا بلژیك تحمیل‌شده بود.

بلکه بیطرفی آزادی که دولت بلژیك‌همه قسم درآن دست وبالش بازباشد .

چیزهائی که موجب این تصمیم شده‌بودند از اینقرارند :

نخست لزوم آرام نمودن اختلافات‌سیاسی داخلی که بین والون‌ها وفلامان‌ها بروز کرده بود

دوم منافعی که از این سیاست نصیب‌بلژیك میشد ونمیگذاشت که بلژیك باز میدان تاخت وتاز واقع گردد .

نتیجهٔ نطق پادشاه بلژیك عوض‌شدن‌سیاست اتحاد بلژیك بسیاست بیطرفی کامل بود.

تقریبا شش ماه از این مقوله گذشت . اواخر مارس ۱۹۳۷ فرارسید .

بار گفتگو در پیرامون قرار داد لوکارنو شروع شده لئوپولد سوم بلندن رفت تازمامداران انگلستان را از سیاست جدیدش آگاه نماید.

مقصود از این مسافرت بیشتر این بود که راهی در لندن پیدا شود که سیاست بیطرفی بلژیك بدون مخاطره برای دیگران در قرارداد لوکارنوی دوم عملی گردد.

این دومین مرحلهٔ ترقی سیاست بلژیك بوده و عبارت بود از گفتگو با متفقین قدیمی بلژیك که بواسطهٔ مداخلهٔ رئیس طرف دیگر یعنی‌صدر اعظم آلمان اهمیت‌بسزائی پیدا کرد.

پیشوای آلمان در نطق‌هائی که ایراد کرداشاره‌ببیطرفی بلژیك‌نمودمو گفت که کنار آمدن ستادهای پاریس‌ولندن‌وبرو کسل‌باهم‌باید، وقوف شود

پادشاه بلژیك متحیر بود که بایدصدراعظم آلمان را دلخوش نگاهدارد یا پاریس و لندن‌را؟ بیطرف‌ماندن کامل‌هم‌قدری‌مثل‌دوست‌ناشناسی‌جلوه‌می کرد

امروز تکامل سیاست خارجی بلژیك وارد سومین مرحله گردیده است .

آلمان رسما تصدیق بیطرفی بلژیك را آگهی داده است ولی هیچ قرار دادی بین دو کشور بسته نشده است

خوب درست دقت باید کرد . دولت آلمان بااین کار راه سیاست لئوپولد سوم را بسته است وقتی که بیطرفی بلژیك از طرف تمام دولت ها تامین شد دیگر سیاست بیطرفی آزاد پادشاه بلژیك معنی ندارد باید دانست که آلمان مصونیت ز تعرض بلژیك راعلان کرده است .

در این موقع عدهٔ باز صحبت «کاغذپاره» را پیش کشیده ومیگویند که امپراتور سابق آلمان ارزش بقرار دادها نداد .

ولی مابااین عقیده موافق نیستیم .

قوانیکه صدر اعظم آلمان میدهد بانهایت آزادی داده شده ولی قولی که امپراتور آلمان داده بود این کیفیت راانداشت

افتخار رژیمی که در آلمان‌وجوددارد و هر هیتلر نماینده آن میباشدوابسته‌بقول‌صدراعظم آلمان است روش سیاسی آلمان اکنون تمامیت خاك بلژیك را محترم میشمارد.

بدون ترتیب پل حدیدی بین دو دسته از کشور های اروپا زده شده‌است .

ـ ویس هم که پل دیگری بین این دو دسته میباشد بینهایت از این واقعه شادمان است زیرا برادرش بلژیك هم همان امتیازی را پیدا کرده که اوهم داراست.

اگر خوب فکر کنیم پل سوم کشور لهستان است هرچه برعدهٔ کشور هائی که از ورود در اردوی این دسته یاآن دسته از دولت های نیرومند خود دری مینمایند اضافه شود خطرجنك کمتر میشود .

میدانید چرا ؟

برای اینکه باین ترتیب روز بروزبرنفوذ کشور هائی که برای صلح کار میکنند افزوده‌می گردد .

زورنال دوژنو

سیاست جدید فلاحتی آمریکا

باید برای دهقانان درآمد منصفانهٔ نائل شده و جهت برابری بها و بازرسی محصول و صدور وانبار کردن مازادغله تسهیلاتی فراهم نمود تاندس وسائل برقدرت خرید برزگران که عامل مهم‌رواج بازارهستند افزوده شود .

❁❁❁

تلگرافهائی که از ممالك‌متحده آمریکا رسید حاکی‌است که درسیاست فلاحتی دولت تغییرات کلی بعمل خواهد آمد .

آقای والاس معاون وزارت فلاحت متذکر شده که‌دولت‌مایل‌است‌برای‌فلاحین‌درعوض(برابری بها) « برابری درآمد » را تامین نماید .

مقصود ازبرابری درآمد چیست ؟

برای فهم این موضوع باید بخاطر آورد که از بدو ریاست جمهوری آقای روزولت منظور دولت این بوده است که بهائی از برای محصول فلاحتی تعیین کندبطوریکه « ارزش‌معامله » آن‌معادل ارزش معاملات پنج سال قبل ازجنك‌بین المللی باشد وبرای تعیین‌این‌بهاء میبایستی‌بهای اجناسی‌را که خود فلاحین خریداری مینمایند درنظر گرفت .

این ترتیب تعادل وضع اقتصادی دهقانان راتامین می نماید زیرا که در آمد دهقانان از اول بحران اقتصادی وحتی از سال ۱۹۲۰ تابحال در نتیجه تنزل بهای مواد فلاحتی‌تقلیل یافته است ولی محظور مهم ترتیب فوق این‌بود که نه مقدارفروش محصول فلاحتی ونه میزان‌فعالیت اقتصادی هیچیك در نظر گرفته نمیشد .

در سیاست جدیدی که آقای والاس اعلام داشته است مطابق مقررات فوق رفتار نخواهدشد بعد از این درعوض اینکه برابری هر یك از اجناسی که دهقانان واهالی شهر خرید و فروش می کنند تامین‌شود باید بین رقم کل درآمد زارعین ودرآمدکل کشور برابری حاصل شود .

نتایج و تاثیرات این ترتیب بقرار ذیل خواهد بود :

اولا ـ اگراهمیت محصولات‌اخیررا درنظر بگیریم باترتیب‌جدید تحملی‌بدولت‌جهت‌حفظ‌میزان‌بهاء میشد تقلیل خواهد یافت .

ثانیا ـ اگر در حفظ بهای محصول فلاحتی در موقع فراوانی محصول خیلی دقت

بقیه درصفحه دوم

خویشتن داری

تملك نفس

قریبا منتشر میشود

برای اطلاع عموم اعلام می دارد

ترقیات روز افزون کارخانجات ایران که بسرعت فوق‌العاده در سال‌های اخیر در ظل توجهات بندگان اعلیحضرت همایون شاهنشاهی صورت گرفته است موجب شده که کار خانجات زیمنس در ایران تشکیلات خویش را توسعه بدهند و از این جهت شرکت زیمنس در ایران با مسئولیت محدود تشکیل و اخیرا بثبت رسیده است .

همکاری و حسن نظر کارخانجات زیمنس وشوکرت‌نسبت باین تجارتخانه که از چند سال باین طرف نمایندگی آنان را در ایران دارد ایجاب نمودکه همان‌رویه سابق تعقیب شود بنابراین بموجب قرارداد منعقده تازه این تجارتخانه کمافی‌السابق سمت نمایندگی ایشان را در ایران دارد و انتشاراتی که برخلاف این موضوع‌داده میشود کاملا خالی از حقیقت وکذب محض است .

مشتریان محترم میتوانند مراجعات خودشان را مستقیما بشرکت زیمنس‌در ایران یا این تجارتخانه که هر دو در محل تجارتخانه برادران شاهرخ در خیابان سعدی واقع است رجوع فرمایند.

برادران شاهرخ

شماره آگهی ۴۴۲۵ — ۴-۴

آگهی

از ۱۴ آبان ماه جاری درمغازه کمپانی شیلات ایران وشوروی واقع در خیابان‌اسلامبول بازار نو که دارای تجهیزات کامل می باشد ماهی وخاویار که باجدید ترین وسائل فنی تهیه شده با قیمت های مناسب بمعرض فروش گذارده خواهد شد .

نظر مغازه فوق از اول اکتبر در شیلات بندر پهلوی افتتاح‌شده است.

از این ببعد فروش اعتمه ماهی کمپانی شیلات در تهران دربندر پهلوی فقط در مغازه های خود کمپانی بعمل خواهد آمد در مشهد وتبریز واصفهان هم توسط نمایندگان کمپانی که درصدد تجسس آنها هستیم تاسیس مغازه هائی در نظر است .

ماهی ایران — ۱ — ۶ — شماره آگهی ۴۵۶۵

آگهی

شرکت سهامی پنبه پشم وپوست به استخدام عده میکانیسین مجرب کار آزموده در امور کارخانجات پنبه پاك‌کنی وموتور نیاز مند است :

اشخاصی که درقسمت مزبور سابقه‌واطلاعات کافی دارندباارائه‌مدارك‌خودشان همه روزه درساعات اداری بدایره فنی این شرکت مراجعه نمایند .

شرکت سهامی پنبه وپشم وپوست — ۱-۳ — شماره آگهی ۴۵۷۳

دکتر غلامحسین مصدق

از این تاریخ مطب خود را از خیابان فردوسی به بیمارستان نجمیه خیابان یوسف آباد انتقال داد ساعات پذیرائی همه روزه باستثنای ایام تعطیل از ۴ الی ۷ بعد از ظهر تلفن ۶۴۷۲

شماره آگهی ۴۴۸۷ — ۶۳-

مجلس ترحیم

با نهایت تاسف فوت خانم والده نیمسار سرلشکر نخجوان را باطلاع دوستان میرساند مجلس‌ختم‌روز ۴ شنبه ۱۲ ماه جاری(امروز) ساعت۹ صبح درمسجدمجد واقع‌درخیابان سپه ونیز درهمان روز درمنزل شخصی معظم له واقع درخیابان سعدی منعقد خواهد بود

سرلشکر خزاعی

شماره آگهی ۴۵۴۴ — ۲—۲

گم شده

یك قلاده گردن‌بند نقره فیروزه نشان گم شده‌هر کس‌پیدا کرده‌بدبیرخانه کنسرسیوم کامیوناس تحویل کند مزدگانی خوبی دریافت خواهد نمود

شماره آگهی ۴۵۶۲

اخبار داخله

پنجشنبه ۵ آبان

جمع‌آوری پشیز قدیم

پیرو آگهی منتشره در آغاز سال جاری مجددا ازطرف بانك ملی ایران آگهی داده شده است که پولهای خردقدیم ذیل :

۱ – یکدیناری ودودیناری مس ۲ – پنجاه دیناری وصددیناری نیکل سابق (یکشاهی ودوشاهی) وه و ۱۰ و ۲۵ دیناری نیکل ۳ – ۵ و ۱۰ و ۲۵ دیناری ودهشاهی مسی

بایستی تا آخر سال ۱۳۱۶ بکلی از جریان خارج و پشیز جدید جای آن‌را بگیرد – مدت جمع آوری مسکوکات خرد قدیم درولایات فقط تاآخر سال جاری ودرمرکز تا اول تیر ماه ۱۳۱۷ خواهد بود

گزارشهای نمایندگان اداره

قزوین — ۸ آبان

شرکت سهامی بخش سیگار ولایتی قزوین

شرکتی بنام سهام ولایتی قزوین برای فروش انواع محصولات سیگارت مؤسسه کل مرکز با سرمایهٔ سیصد هزار ریال در ششصد سهم پانصد ریالی برای مدت ده سال در قزوین تاسیس و بنا بدعوتی که از طرف آقای نوروز زاده از کلیه شرکاء برای انتخاب هیئت مدیره بعمل آمده آقایان شرکاء درخانه آقای نوروززاده حضور بهمرسانیده قبلا آقای ارجمندی خطابهٔ مبنی برترقیات روزافزون کشور تحت توجهات اعلیحضرت همایونی واهمیت این قبیل شرکتها درپیشرفت امور تجارت ومخصوصا فوائد آن برای عموم افراد که باخرید سهام شرکتها سرمایه مختصر خود را بکارانداخته واستفاده مینمایند بیان سپس شروع بانتخاب هیئت مدیره وبازرس‌ها واعضاء علی‌البدل نمودند وآقایان زیرین با کثریت انتخاب شدند : هیئت مدیره ۱ آقای کریم نوروززاده ۲ – علی اصغرعطاری ۳ – عباسعلی عباباف ٤ – ارجمندی ۵ – مصطفی مقدم — بازرس ها ۱ – مهدی سیکاری ۲ — حسین علی عباباف اعضاء علی‌البدل ۱ – محمد خرازی ۲ — حسین خرازی

سومین جلسه وعظ و خطابه در مسجد سلطانی

اداره معارف ازلحاظ اینکه عموم اهالی ازجلسات هفتگی وعظ وخطابه استفاده نمایند در این هفته سومین جلسه وعظ و خطابه را بمسجد سلطانی که بیازارنزدیك است انتقال دادند ودبروز جمعیت کثیری ازطبقات مختلفه اهالی در کنفرانس شرکت نموده بودند و قبلا آقای جعفری رئیس معارف شرح مختصری دراطراف اهمیت و فواید این قبیل جلسات بیان و اهالی راتشویق نمودند که همه هفته حاضر بشوند وازمطالب سودمندی که بوسیله علماء وادباء بیان میشود استفاده نمایند

بعدا آقای نوروزی مدیر نامهٔ نوروز نطق مشروحی درنسبت تعلیمات اکابر و محسنات آن ایراد ومجلس مقارن غروب بادعای بوجود اقدس اعلیحضرت همایونی ووالاحضرت ولایتعهد در آمال مسرت خاتمه یافت.

عزیمت بمازندران

۱ – آقای یاکب رئیس اداره دام پزشکی مازندران و گیلان دو روز قبل از طریق رشت وارد شهسوار شده وپس از چند ساعت توقف و صدور تعلیمات لازمه بمأمورین دام پزشکی شهسوار بسمت مازندران عزیمت نمودند.

اولین جلسه کنفرانس سال جاری

در شب سه شنبه ٤ ماه آبان که مصادف با مولود مسعود والا حضرت اقدس ولایتعهدعظمی بوده است اولین جلسه کنفرانس عمومی درسال جاری باحضور عدهٔ از طبقات مختلفه اهالی وکلیه کارکنان معارف در دبستان پهلوی شهسوار تشکیل شده و پس از خواندن سرود دانائی و توانائی بتوسط دانش آموزان آقای دکتر ملك افضلی رئیس بهداری و بیمارستان شهسوار نطق بسیار جامعی دراطراف امور بهداشت و نظافت ایراد نمودند سپس آقای شفیع زاده رئیس معارف تنکابن نیز شرحی نسبت بعوائد تشکیل این قبیل مجالس که از هفته های بعد مرتبا یکشب دایر خواهدبود بیان نموده وجلسه کنفرانس باخواندن سرودشاهنشاهی خاتمه پذیرفت.

شیراز

تعداد بیماران

در ماه مهر کلیه بیمارانی که ببیمارستان شماره یك شیروخورشید سرخ شیراز مراجعه نموده و از دوای رایگان آنموسسه استفاده نموده اند ۳۱٤۳ نفر بوده اند

زنجان — ۲۸ مهر

برای گشایش خیابان

آقایان انصاری سرمهندس وزارت داخله و مشیری بازرس مالیه برای باز نمودن خیابانی از طرف جنوب باغ واداره مالیه زنجان بسمت میدان زنجان وارد وبا تبادل نظر حکومت وشهرداری مشغول تهیه مقدمات امرمیباشند.

مشهد

رئیس مالیه ایالتی

آقای پیرنیا که از طرف وزارت مالیه برباست مالیه ایالت خراسان منصوب شده اند بمشهد وارد واداره نامبرده را از آقای فروزان رئیس سابق آن تحویل گرفته ومشغول کار شده اند

کلات

کشف اشیاء مسروقه

غلامحسین نام صلاحی اخیرا مسافرتی نموده و در غیاب اومقداری اثاثیه خانه و ۱٤۰۰ ریال وجه اورا شبانه ازمنزلش سرقت نموده اند اخیرا مراجعت وبامنیه کلات شکایت نمود ودونفر که اشیاء ووجه راسرقت نموده بودند دستگیر واشیاء مسترد قضیه مورد بازجوئی است.

سیاست جدید

فلاحتی آمریکا

بقیه از صفحه اول

بکنند ترتیب فوق باعث خواهد شد که مساحت زمین‌های مزروعی برطبق نقشهٔ اخیر تقلیل یابد زیرا که زارعین مطمئن خواهند بود که اگر بر مقدار محصول اضافه شود بهاء آن پائین خواهد آمد.

ثالثا – بهمین علت لازم است که درصدور مازاد محصول بخارجه تسهیلاتی فراهم نمود ویا اینکه مخارج انبار کردن مازاد محصول‌را ارزانتر تمام کنند.

قدرت خرید دهقانان ورواج معاملات

اصولی که بموقع اجرا گذارده خواهد شد از تقلیل قدرت خرید کل دهقانان جلو گیری خواهد کرد زیرا که عواید آن‌ها که در سال ۱۹۲۹ ده ملیارد ونیم بود در سال ۱۹۲۲ به ٤۲۰۰ میلیون رسیده ودر سال ۱۹۳۷ مجددا تاحدود ۹ میلیارد بالارفته است.

درترتیب فوق تاخیری که درپرورش اغنام واحشام وفروش آنها شده واین موضوع از کمیابی علوفه ناشی شده نیز درنظر گرفته شده‌است.

در مجله اخیر « نشنال‌سیتی‌بانك » تذکر داده شده است که با اقداماتی که برای بهبودی اوضاع فلاحتی در نظر گرفته شده تصور می‌رفت که بهای بازارهای بورسی بی‌اندازه ترقی خواهد کرد در صورتی که چون عملا سفته بازان در این موضوع ذی‌نفع نبوده اند نرخ آنها تنزل کرده است وعلت غائی تنزل بها کمی تقاضا بوده و ازدیاد میزان فروش در آن تاثیری نداشته. در مجله مزبور خاطر نشان شده است که ظاهرا تجار از عدم اطمینان سیاسی و از انعکاسات جنك شرق اقصی نگران هستند.

ازطرف دیگر در اغلب مواقع اخبار تجاری رضایت بخش نبوده اند معهذا علاوه بر این که قدرت خرید دهقانان درظرف یك‌سال ده درصد افزوده شده قدرت‌خرید اجرت‌های کارگران درحدود صدی ۲۵ اضافه شده است وحال آن که هزینه زندگانی بیش‌از ٤ صدم بالارفته است

بعقیده مجله مزبور برغم عدم اطمینانی که درفوق ذکرشد وضع تعادل‌اقتصادی‌بی‌اندازه رضایتبخش میباشد.

در هفته های آینده تعیین خواهد شد که این خوش بینی نسبت به‌آینده بجا بوده است یاخیر ومخصوصا معلوم خواهد شد که آیا خرید های اتومبیل‌های مدل جدید و یاترقی اجاره خانه ها وافزایش تعرفه‌های بار بری باعث فعالیت‌جدید در ساختمان‌ها و فروش لوازم آهنی‌خواهد شد که در نتیجه وضع صنایع آهن سازی نیز بهتر شود.

علل بدوی تنزل جدید وال‌استریت«بورس امریکا» هرچه بوده اکنون مانع ازرواج بازار می‌باشد.

ولی اگر باوجود این همه رواج بازار باز گشت کند ترقی اجناس بورسی نیزبنوبت خود کمکی دربهبودی وضع معاملات خواهد کرد. بدیهی است درهمه موقع حوادث بین‌المللی را نیز باید درنظر گرفت.

« انفورماسیون ۲٤ر۹ر۳۷ »

مسابقه تازه

۱۵۰ ریال پاداش هفتگی

جدول ذیل راحل کرده بضمیمهٔ (شش‌شاهی) بفرستید – این جدول تاجمعه ۱٤ آبان بی‌درپی چاپ میشود :

پاداش: برای‌این‌جدول (۵۰ ریال) به حل کنندگان صحیح **درشهرستان‌ها** و (۱۰۰ ریال) به حل کنندگان صحیح **در مرکز** بحکم قرعه پاداش داده میشود.

اسامی کسانیکه جدولشان غلط حل‌شده یاتمبر پست ضمیمه نداشته باشد درقرعه وارد نمیشود.

اسامی ۲۰۰ نفر کسانیکه جدولشان صحیح حل شده و زودتر بفرستند بعلاوه اسامی حل کنندگان صحیح ولایات چاپ میشود – عکس برندگان پاداش نیز چاپ خواهد شد.

برنده مختار است درمقابل یکصد ریال یك سال **اطلاعات عصر** و در مقابل پنجاه ریال یك سال **اطلاعات صبح** را مشترك شود یا وجه نقد بگیرد.

تا تاریخ پنجشنبه ٤ آذراین جدول پذیرفته میشود و نتیجهٔ قرعه کشی در تاریخ جمعه ۱۲ آذر اطلاع داده خواهد شد.

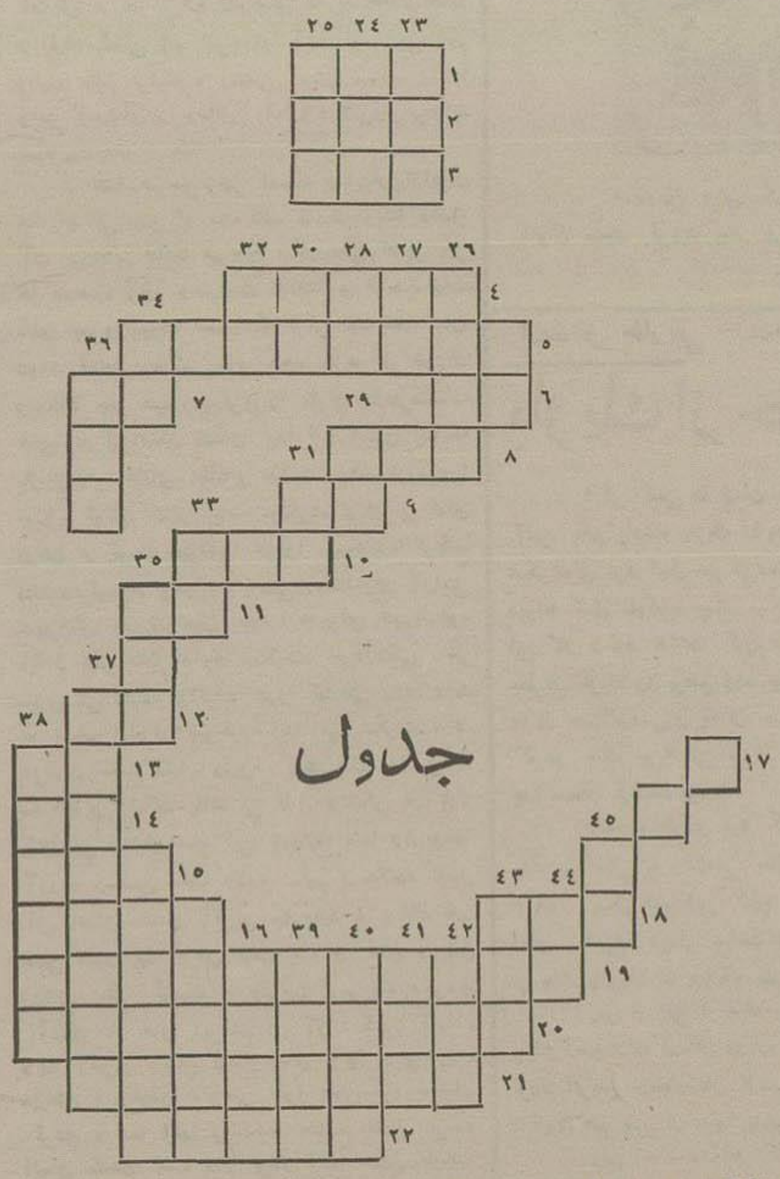

افقی

(۱) عقل (۲) خیلی کوچك (۳) عدل (٤) سکوت (۵) دانشمندان (٦) کلافی است بی‌سرو بن (۷) ضمیر شخصی جمع (۸) اقبال (۹) دخترش مطلوب شاعران است (۱۰) ما (۱۱) درشکم جا دارد ولی عاشقان ازدست دهند (۱۲) غرابا (۱۳) مادر (۱٤) راز (۱۵) همیشه (۱٦) پایتخت چك – اسلواکی (۱۷) (درسه‌خانهٔ مایل) بردرخت است اکنون میروید وبهار می‌روید (۱۸) فلزی‌است (۱۹) اندیشه ای‌مانند اندیشهٔ بچه ها (۲۰) صنعتگرانی که‌کار را بوسیله افزار انجام دهند (لغت وهنگستان) (۲۱) منسوب باهالی یکی از ایالات جنوب (۲۲) اما است لیکن یك (ی) مکرردارد.

عمودی

(۲۳) کوچك (۲٤) خود نمائی (۲۵) سارق (٤) دیوانه (۲٦) ویران (۲۷) نو ظهور (۲۸) اگر (س) اولش افزائی قبل ازچهارم است (۲۹) مرطوب (۳۰) در بیابان است (۳۱) شاعر گوید بلای خانه است اما دعا می کند که هیچ خانه بی بلا نباشد رویهمرفته مربی اولیهٔ بشر است (۳۲) دست (عربی) (۳۳) گونه (۳٤) رطوبت (۳۵) برای استحکام بر سر پا کت زنند (۳٦) اسمار (۳۷) حافظین داخلی کشور (۳۸) این شعر را تکمیل کنید (کار هرز نیست خرمن کوفتن – گاو نرمی‌خواهد و ..... (۱٤) در خوار محلی باین‌اسم معروف است (۱۵) جوانان درکافه ها ومهمانخانه ها این‌طور میروند (۱٦) اهل دشت (۳۹) آنطرف (٤۰) تمام (٤۱) درهم ریز خیلی کوچك می‌شود (٤۲) معکوس گناه کبیره است (٤۳) محلی است در ۲۵ کیلومتری ساری که ایستگاه راه آهن (٤٤) نوعی آلت موسیقی است (٤۵) سنگی است معدنی که بعد از پختن بمصرف بنائی می‌رسد.

برای فروش

یکدستگاه اتومبیل‌سواری استودبیکر ۱۹۳٦ ویکدستگاه اتومبیل فردسواری ۱۹۳۵ کمی کار کرده یك پلانیمیتر ویك تیودولیتر ولوازمات فنی مهندسی دیگر

شماره آگهی ٤۵٦۹ ۱–۳ آدرس موسسه تکنیکی هیك‌خیابان سعدی (لختی ساق)

نگارش میشل زواگو — ترجمه س. محمدباقر حجازی

قهرمان ونیز

جلد دوم

٥٦ — کاردینال

– « مقصودت چیست؟ میخواهی پولی که داده ای پس بگیری، درصورتی که بخش عمده‌ای ازآن را من به بدهکار های خود داده‌ام.

– « نه، مطمئن باش نمیخواهم چیزی ازآن را پس بگیرم ولکن باین‌شرط ..

– « چه‌شرطی؟

– « من تصمیم نموده‌ام ونیزرا ترك کویم وهمین‌امشب از این شهر حرکت کنم ومیل دارم بامن همراهی کنی و از جلورفته ودرچند قدمی‌عمارت‌خود منتظرمن باشی وهمینکه بدریاچه ها رسیدم نجات پیدا کرده ام

– « نجات پیدا کرده ای؟ ازچه؟

– « میخواهم بگویم بقیهٔ مسافرت مهم نیست.

– « پس شرطی که گفتی چیست؟

– « زنی را که‌مامور پذیرائی بیانکا نموده اورابدستش سپرده چه نام دارد؟

– « بیرنیا

– « اورا نزد خود بخوان بطوریکه بیانکا تنها مانده وسپس مرا باطاق بیانکا راهنمائی کی، راهنمائی کن، چه، من ناگزیر باید اورا اقناع کرده همراه ببرم

ارتین بی اختیار ترسید و گفت: « خدا مادوش چه خواهد گفت؟

– « حرف مزن، ماهم‌نزد مادر او میرویم

– « پولی که بمن‌دادی با این کاری که میخواهی‌بکنی خیلی برای‌من گران تمام میشود.

بمبو شانه‌های خودرا بالا انداخت و گفت: توبیرنیا را نزدخود بخوان وسپس مرا باطاق بیانکا راهنمائی‌نما وبعدبدون اینکه کسی‌مارا به بیند ازاین‌خانه بیرون کن

– « بسیار خوب، اندکی در اینجا صبر کن الساعه بر میگردم:

ارتین ازاطاق‌بیرون رفت، ونزودی بر گشت وکاردینال را ازاطاقی باطاق دیگربرده تا آنکه باطاق بیانکارسید وباو گفت اینست اطاق او.

٥۷ — دختر امبریا

درفصل پیش خوانندگان دریافتند که ارتین پیشخدمت مخصوص خودرا بامر کاردینال ازخانه بیرون فرستاد بمبو ازاو تقاضا کرد که اورا بزندان کند، زیرا تنها کسی که اورادیده بود وارد خانه ارتین گردید همان پیشخدمت بود.

ولی ارتین جرئت زندان کردن پیشخدمت خود را نداشته واورا ازخانه بدنبال نخودسیاه فرستاد ودر هرحال میل کاردینال را انجام داد. وهمینکه دید پیشخدمت سوارقایق‌شده‌و حرکت کرد اطمینان پیدا کرده ونزد بمبو باز گشت.

ولیکن پیشخدمت همین که چند متری دورشد، دوباره بر گشت ودور از قصر ارتین، از قایق بساحل پیاده شد، و بسرعت رویخانه جزیره « اولیوو » منزل رولاند رفت، وبدون اینکه اجازهٔ ورودی بطلبد وارد خانه مزبور شد و همینکه فیلیپ پیرمردسرایدار اورادید، از او پذیرائی نمود. این پیشخدمت یکی از همدستان رولاند بود که مخصوصا او را برای مراقبت از ارتین درآنجا گماشته بود، پیشخدمت از فیلیپ پرسید:

« آیا رئیس (رولاند را همدستانش بنام رئیس میخواندند) منزل است؟

– همین دیشب مسافرت کرد

– آیا خواهد باز گشت؟

– شاید شب هنگام مراجعت کند.

– پس من باید منتظر ایشان بشوم

– تمام آنروز را پیشخدمت در آنجا مقیم بود.

❁❁❁

اکنون اورا درانتظار رولاند گذارده، وبداستان بمبو بازمیگردیم. بمبورا در حالی ترك کردیم که پشت در اطاق بیانکا ارتین اورا ترك نمود، ورفت، کاردینال در اطاق بیانکا را باز کرد ودختر را دید که پشت میز کوچکی نشسته است، همینکه بیانکا بمبو را دید از جای برخاست، بطوریکه میز کوچك بین او وبمبو حائل بود.

بمبو بدون اینکه ابتدا اعتنائی باو کند، در اطاق را از داخل بست وقفل کرد وکلید آنرا درجیب خود جای داد و سپس رو بپنجره اطاق رفت که همان یك پنجره را داشت، وآن را وارسی نمود، پنجره مشرف بکوچه تنگی بود که‌پنج متر بااطاق فاصله داشت وهمین که خوب آن‌را وارسی کرد، بر گشته بیانکارا باکارد کوچك وبرهنهٔ خودش درآنجا ایستاده دید. تبسم هول انگیزی برروی این دختر نمود، واین بار بمبو تصمیم گرفته بود که ازکارد کوچك او نترسد بیانکا نیز چنان تبسمی برروی اونمود که‌ازچشمهای‌او آتش‌اراده وجسارت جستن میکرد.

بمبو بازهم تبسمی کرد و گفت: « این‌کارد قشنك را هنوز دردست داری، گویا توهم از مادرت: آدم کشی راباد گرفته‌ای: مادرت « ژان داویلیا » مشهور را گشت که‌هنوز هم‌شورای ونیزاز قاتل‌اوجستجو می کند.

بیانکا بی‌اختیار برخود لرزید وفهمید که‌بمبوجز دراین نقطه‌درچیز دیگری نمیتواند براو غلبه کند.

آنگاه بمبو دور ازاو روی صندلی نشسته وباو گفت: « می‌بینی من دراین جا دیگر ترسی ندارم که‌بزور بخواهم بتودست یابم، چنانکه درجنگل دیدی و جلو گیری کردی ولی خوب بحرفهای من گوش بده وبدانکه من امشب می خواهم ونیزرا ترك گویم ولکن تصمیم نموده ام که پیش ازآنکه‌سفر کنم‌ازمن باشی وناچاربایدازمن باشی.

بیانکا سررا تکان داد و کارد را باو نشان داد بمبو باو گفت:

« گفتم که‌حتما باید ازمن باشی وبا رضایت خودت برتو پیروز خواهم شد، همان اندازه که‌تو ازمن بدت میاید بهمان اندازه هم من بری تو میمیرم: وناچارم دراینجا عشق و کینه رابهم در آمیزم، ای بدبخت: و اکنون تورا مخیر باین دوکار می کنم: یاخودرا درآغوش من‌اندازی ویا آنکه پس‌از ساعتی مادرت راتسلیم نیروی حکومت ونیز کنم »

بیانکا بی‌اختیار فریادی، مایوسانه ازته دل کشید وبعقب عقب رفته تا باخر اطاق رسید.

بمبو گفت:

« آفرین باین دختر که مادر خود را با ینگونه تسلیم دژخیم مینماید. »

آخرین خبر های تلگرافی دیشب

خبر های شرق دور

شکست ژاپنیها در جبهه شمال

در قسمت مرکزی فرونت شمال چینیها یك شهر و مقدار مهمی مواد جنگی بدست آورده اند

شانگهای – اول نوامبر – خبر گزاری (سنترل نیوز) اطلاع میدهد که دسته های سریع الحرکة نیروی چین شهر (نسینك هسین) را که در سه راه خط آهن پی‌پینك (پانکن) به (هانکئو) بین (پائونینك) و (چیهکیا – چوانك) واقع گردیده است تصرف کرده اند و نیروی ژاپن هم با کمال بی نظمی عقب نشینی اختیار کرده مقدار مهمی مواد جنگی بجا گذاشته است.

آرامش در جبهه مشرق

ژاپنیهائیکه از رود سوچئو عبور کرده بودند بعقب رانده شده اند

شانگهای ۱ – ساعت ۱۱٫۴۵ – امروز بامداد در جبهه (شانگهای) آرامش برقرار است وحمله نیروی ژاپن برود (سوچئو) که انتظارش میرفت هنوز بوقوع نپیوسته است معهذا بطوریکه تائید شده است نیروی ژاپن که موفق بعبور از رود خانه مزبور شده بود از طرف نیروی چین عقب رانده شده است. شلیکی که از سنگر های ژاپن درتمام شب ادامه داشت ازحمله متقابل دشمن جلو گیری کرده است.

اما ازمصدر ژاپن می‌گویند نیروی آنها ازرودخانه عبور کرده است

توکیو – ۱ – ساعت ۱۳ – دیروز نیروی ژاپن از رود خانه (سیچئو) عبور کرده و سه ستون از نیروی ژاپن با مساعدت توپخانه و نیروی هوائی از روی پلهائی که توسط مهندسین آنها ساخته شده ازرودخانه گذشته‌اند.

ژاپنی ها چهار تانك و یك موسسه صرافی را که با انگلیسها ارتباط داشته تصرف کرده‌اند

توکیو – ۱ – ساعت ۱۷ – خبر گزاری (دمی) اطلاع می دهد بموجب اطلاع واصله از (شانگهای) دیروز یکدسته ملوانان تفنگدار ژاپن چهار بانك چین وبك موسسه صرافی واقع درشمال (سوچئو) را که با زمامداران انگلیس ارتباط داشته تصرف نموده‌اند وزارت امور خارجه هم اجازه داده است خبرفوق انتشاریابد.

پیمان بین ژاپن – ایتالیا و آلمان

پیمان برضد کمونیسم است – عهد نامه تجارتی میان ایتالیا و ژاپن

توکیو – ۱ – ساعت ۱۶ – جراید راجع بعقد یك پیمان ضد بالشویکی بین دو دولت ایتالیا وژاپن اخباری انتشار داده اند بقرار معلوم (هنا) سفیر کبیر دولت ژاپن در (رم) مذاکراتی را که بمنظور جلو گیری ازتوسعه عملیات (بالشویکی) با زمامداران ایتالیا آغاز کرده بود همواره تعقیب مینماید و یقینا تا وقتی که نتیجه مذاکرات منجر بعقد قرار داد نشده است هیچگونه بیانیه رسمی انتشار نخواهد یافت

***

رم – ۱ – ساعت ۱۹ – جراید ایتالیا مینویسند که بموجب اطلاع واصله از (توکیو) بین دولت های ایتالیا وآلمان و ژاپن توافق نظر حاصل شده است که برعلیه کمونیسم پیمانی منعقد نماید وقرار است درآینده نزدیکی قراردادمزبور در (رم) امضاء شود. پیمان مزبور شامل مقرراتی راجع باتحاد ارتشی نمیباشد ولی مقرر میدارد هنگام بروز جنگ مذاکراتی برای تشریك مساعی نیروهای هوائی ودریائی و زمینی دولتهای سکانه بین آنها بعمل آید.

بعلاوه دو دولت ایتالیا و ژاپن عهدنامه تجارتی بین خود منعقد خواهند ساخت

درشرق نزدیك

پارلمان ترکیه افتتاح میشود

آنکارا – اول نوامبر – ساعت ۸-۴۵ – امروزدرساعت چهارده دوره اجلاسیه مجلس‌شورای ملی باتشریفات مهم رسمی فوق‌العاده افتتاح خواهد گردید و (اتاتورك) رئیس جمهوری نطق مهمی ایراد خواهد کرد که بوسیله رادیو انتشارخواهد یافت.

درعرض همین هفته‌هم هیئت وزراء تحت ریاست (بایار) بمجلس معرفی خواهد شد و خط مشی خودرا اظهار خواهد کرد و تقاضای رای اعتماد خواهد نمود

درانحاد شوروی

اتحاد شوروی (کشور فلز) است

مقاله‌پراودا راجع بکنفرانس کارگران صناعت فلزکاری وافزایش‌محصول‌چدن‌وفولاد

مسکو – اول نوامبر – ساعت ۱۲-۴۵ – روزنامه (پراودا) درمقاله اساسی خود چنین‌مینویسد کنفرانس کارگران و زمامداران صناعت فلزکاری که چندین روز درکاخ کرملن منعقد بودمخصوصا برای بسط و توسعه صنعت فلزکاری دراتحادجماهیر شوروی مشغول تهیه و تنظیم برنامه مشروحی بوده است.

در کتابی که راجع بترقیات درخشان‌میهن سوسیالیستی طبع رسیده است فلزکاران اتحاد جماهیر شوروی صفحات افتخار آمیزی در آن نگاشته اند.

دردوره ملاکین و سرمایه داران که‌روسیه درحقیقت دارای‌صناعت فلزکاری نبود درسال ۱۹۱۳ فقط چهار ملیون ودوعشر تن چدن وفولاد و سه ملیون‌و هفت‌عشر تن‌آهن ورق تولید میکردید و قسمت اعظم احتیاجات از کشورهای خارجه وارد می شد. ودولت اتحاد جماهیر شوروی‌دربیستمین سال عمرخود کشور خودرا بنام (کشور فلز) معرفی میکند بقسمی که در سال ۱۹۳۶ محصول چدن بچهارده ملیون‌و چهارده عشر تن و محصول فولاد بشانزده ملیون‌و چهارده عشر بالغ گردیده است.

اکنون کشور اتحاد جماهیر شوروی با ملیونها کارگر فعال که مظهر کار سوسیالیستی می باشند هرروز هزاران نفر اداره کننده ایجادمیکند که همه مورد اعتماد ملت بوده وهمواره اهتمام‌می ورزند اشکالات را مرتفع ساخته و وسائل ترقیات سریع میهن خودرا فراهم آورند.

خبر های ایتالیا

تدارکات نظامی درشمال افریقا

لندن – اول نوامبر ساعت ۱۹ – (ادن) در پاسخ سوال یکی از نمایندگان مجلس شورای دائر براینکه آیا دولت مصر راجع بتدارکات نظامی ایتالیا در (لیبی)بدولت مزبور اعتراض کرده است پاسخ منفی داده است.

قدغن ورودرو زنامه فرانسوی بایتالیا

پاریس – ۱ – ساعت ۱۸ – روز نامه (پاری‌سوار) اعلام میدارد که انتشار آن‌درخاك‌ایتالیا بکلی ممنوع گردیده است.

ورود پادشاه یونان به ایتالیا

رم – ۱ – ساعت ۱۲ – (زرز) پادشاه یونان باترن مخصوص از (باری) حرکت کرده و وارد (رم) شده است ودر ایستگاه راه‌آهن دریابان (بنتی) آجودان مخصوص پادشاه ایتالیا وشاهزاده (کریستف) وحاشیه که از شاهزادگان یونان می باشند وهمچنین حکمران و شهردار (رم) مراسم استقبال و خیر مقدم را بعمل آورده اند.

وزیر هوا پیمائی و دریا داری رومانی بایتالیا میرود

رم – ۱ – ساعت ۱۹ جراید خبر میدهند که (ایمنیسکو) وزیر هوا پیمائی و دریا داری رومانی برحسب دعوت دولت ایتالیا درتاریخ ۴ نوامبر بطور رسمی وارد اینجا خواهد شد.

خبرهای اسپانیا

بیانات وزیر خارجه انگلیس

راجع بحمله بیك کشتی انگلیسی درآب های شمال اسپانیا و غرق آن اعتراض دولت بریتانیا بشورشیان – تحقیقات شروع شده است

لندن – اول نوامبر – ساعت ۲۰٫۳۵ – (ادن) درمجلس شوری‌راجع بیمباران کشتی (جان ویمز) انگلیس چنین اظهارداشت:

اطلاع ما از اینقرار است که کشتی مزبور نزدیك (سن‌سباستی‌ین) بامداد روز سی‌ام اکتبر مورد حمله هوا پیما واقع گردیده وناخدا وچاشوان و همچنین بازرس کمیته عدم مداخله که در کشتی مزبور بوده‌اند خود را بساحل رسانده وهیچگونه تلفاتی‌هم رخ نداده‌است وامروز بامداد دربارسلون منتظر ورود آنهامیباشند.

از قراریکه جراید نوشته اند خلبانان‌ملا قصد حمله خودرا اخطار کرده بودند درهرصورت سفیر کبیر انگلیس در (هندی) بزمامداران‌شورشیان جدا اعتراض کرده ومشارالیهم هم بلافاصله‌اقدام بتعقیب وتحقیق‌قضیه نموده‌اند.

بعلاوه بقنسول انگلیس مقیم (بارسلون) دستور داده شده‌است دراین باب گزارش جامعی تهیه و ارسال دارد ضمناهم دولت انگلیس بادولت فرانسه که درامضای قرار داد (بین) سهیم‌وشریك میباشد داخل مذاکره شده است تابرای جلو گیری از حملات هوائی اقداماتی که بموجب‌قراردادمزبور فعلا معمول‌ومجرا میباشد موثرتر شود تاازوقوع نظایر آن‌جلو گیری بعمل‌آید.

یکنفر ازنمایندگان حزب کار کراز(ادن) پرسید که آیا درموضوع شایعات مبنی بر این که مرتکب حمله‌بکشتی مزبور خلبانان‌جمهوریخواهان بوده است که ما باآن ها مناسبات دوستانه داریم اطلاعی داردیاخیر. مشارالیه درپاسخ اظهارداشت: قبل از وصول گزارش در این‌باب نمیتوانم‌چیزی اظهار کنم.

حرکت دریابان انگلیسی بمشرق‌اسپانیا برای تحقیق

لندن – ۱ – ساعت ۱۷ – از قرار اظهار محافل مطلع به(کینن کم) دریابان که در رزم ناو (هود) میباشد دستور داده شده است برای تحقیق از اعضاء وکارکنان کشتی (جان‌ویمز) که بوسیله بمب‌های هوائی غرق شده‌است به (بارسلون) عزیمت نماید.

خبرهای آلمان

درمزار سربازان فرانسوی دربرلن

نماینده آلمان نیز دسته گلی نثار نموده و سفیر فرانسه از این اقدام اظهار تشکر کرده است.

برلن – اول نوامبر – ساعت ۱۷ – در طی تشریفات سالیانه که بمناسبت عید مذهبی (مقدسین) در قبرستان نظامی (هاسن هید) بعمل آمده مراسم یاد بود سربازان فرانسوی که باسارت درخاك آلمان فوت کرده اند باحضور (فرانسوا پنسه) سفیر کبیر فرانسه معمول گردید و (فن بنکارد) نماینده انجمن سربازان قدیمی فرانسه و آلمان هم برای نخستین دفعه درمراسم مزبورحضور یافت.

(فرانسوا پنسه) درطی نطق‌خودمخصوصا از نماینده آلمان که دسته‌گلی نثار کرده بودتشکر نموده اظهار داشت که این اقدام در افکار عمومی فرانسویانی که در آن طرف رود خانه (رن) اقامت دارند بی اثر نخواهد بود و پس از آنکه شمه‌ئی از مراتب میهن پرستی غیر جنگجو یانه فرانسه بیان کرد اظهار داشت که کشور فرانسه و آلمان اساس‌وبنیان اصلی معارف و تمدن اروپائی می‌باشند و دو ملت مزبور درضمن جنگهای بی‌در پی بقدر کفایت مراتب رشادت و شجاعت خود را بثبوت رسانده اند و از این ببعد بین آنهاجز درموضوع صلح وشهامت رقابت دیگری نبایدوجود داشته باشد.

انتقاد از رویه دولت فرانسه

روزنامه آلمانی‌رویه‌فرانسه را در مورد نطق موسلینی‌واطعنامه حزب رادیکال سوسیالیسم فرانسه‌را درباب مستملکات آلمان انتقاد نموده است

برلن – ۱ – ساعت ۱۸ – روز نامه نیمرسی (کرسیندانس‌یانیك) قضیه‌احضار (سروتی) سفیر کبیر ایتالیا مقیم پاریس را مورد تفسیر قرار داده وپس ازانتقادازرویه دولت‌فرانسه نسبت به اظهارات قانونی (موسلینی) می نویسد که دولت فرانسه غالبا از درك وضعیت و حال سایر دول قصور می ورزد چنانکه قطعنامه مصوبه کنگره رادیکال در (لیل) راجع بموضوع مستملکات برهان واضح و مشهودی است که فرانسویان بروحیات سایر ملل توجهی ندارند و درخاتمه می نگارد که نیات صمیمانه‌دودولت ایتالیا وآلمان مبنی بر حصول مناسبات مستحکم و مفید با دولت فرانسه غالبا در نتیجه بروز این گونه احساسات فاتح وعقیم‌میماند.

روز نامه ایتالیائی آلمان را محق بداشتن مستملکه میداند

رم – ۱ ساعت۱۹ – روم نامه(تریبونا) می نویسد که دولت آلمان در استرداد مستملکه افریقای شرقی خود کاملا ذی حق می باشد و مقصود(موسلینی) هم درطی اخیر خود همین‌بوده است.

خبرهای فرانسه

جشنهای مذهبی عیدتوسن

پاریس – اول نوامبر – ساعت ۱۲ – امروزبمناسبت تصادف باروزعید (مقدسین) جشنهای عدیده باتشریفات مخصوصی درپاریس منعقد گردید بامدادان درساعت ۹ونیم (لبرن) رئیس جمهوری در (طاق نصرت) حضور یافته وبجانب مقبره سرباز گمنام تعظیم نمود. بمجرد ورود مشارالیه (دلادیه) وزیر جنك و (کامین‌شی) وزیر دریاداری و (کو) وزیر هوا پیمائی و ژنرال (لورو) حکمران نظامی پاریس احترامات لازم‌را معمول داشتند.

(لبرن) تاج گلی که‌بانوار سه‌رنك‌پرچم ملی پیوسته‌بود برمقبره نهاد وپس ازیك دقیقه سکوت بکاخ (الیزه) مراجعت نمود. درساعت ۱۰ اعضاء انجمن ایالتی وانجمن شهرداری متفقا برآن مقبره مقدس دسته‌گل نثارنموده وبرپای مجسمه (کلمانسو) هم که درخیابان (شانزلیزه) میباشد گلهای سرخ نهادند وبرمقابر مارشال (ژفر) ومارشال (فوش) ومارشال (فایون) هم‌دسته‌گل نثار کرده وجلوی نمای‌مخصوص سربازان امریکائی‌هم‌تاجهای گل نهادند.

***

اطلاعات – عیدی که در خبر بالا بنام «مقدسین» ذکر شده همان عید (توسن) است که ترجمه تحت‌اللفظی آن «تمام مقدسین» میباشد و مقصود روزیست که بیاد بود ۱۲ حواری‌حضرت مسیح در فرانسه روز اول نوامبر (یربروز) بر گزار میشود. این عیدراعیدمردگان نیز می گویند وبرای آمرزش روح اموات در آن روز مراسمی بجای می آورند.

غائلهٔ اخیر مراکش فرانسه

اظهارات حکمدار کل فرانسوی راجع بایکه شورش عمومی رخ نخواهد داد

رباط ۱ – ساعت ۱۳٫۴۵ – ژنرال (نوکس) کمیسر عالی فرانسه که دیشب از مسافرت (مدینه) و (فز) مراجعت کرده مخصوصا اظهار داشته است که تصور نمی کند غائله منجر بطغیان وشورش عمومی گردد وبرای جلو گیری از اینکه نشیئات اقدامات لازم بعمل آورده است راجع بفرانسویانی هم که بامحرکین افتضاش هم دست بوده اند اظهار داشت که نسبت بانها بهیچ وجه اغماض‌نخواهد کرد وتمام احزاب فرانسوی‌هم که وخامت این اوضاع درك کرده اند بلشکار الیه مساعد خواهند بود.

***

اطلاعات – رباط که خبر بالا از آن جامخابره‌شده نام‌شهری‌است در مغرب مراکش فرانسه درساحل‌اقیانوس اطلس دارای شصت هزار نفوس. این شهر که پایتخت مراکش تحت‌الحمایه فرانسه بشمار میرود در مصب رود (بور کرك) ساخته شده مرکب از دوشهر رباط وصالح است بهمین جهت جغرافیون بان نام رباط صالح میدهند

اما (فز) که بنا بخبر های اخیر درآن جا اغتشاش هائی بر ضد زمامداران روی داده شهری است در وسط مراکش که در کنار شهر (اودفاس) یعنی‌یکی‌ازشعبات رود(سبو) بنا گردیده عده نفوسش ۸۲هزار تن است. اهالی مراکش باین شهرفاس میگویند ومردم آن (فاسی)خوانده می شوند. فرانسویان بیشتر بان (فز) و گاهی (فیس) می گویند.

فاس در ته دره بنا شده که اطراف آن را کوههای بلند احاطه کرده است. شهر جدید مشتمل بر (قصبه) و (ملاح) و شهر کهنه که (فاس‌البالی) خوانده می شود دارای ۱۸ بخش (محله) است. سوقهای فاس در طراف مسجد مولاادریس واقعند ومشهورترین و با رونق ترین بازار های مراکش محسوبند.

فاس درسابق پایتخت‌مراکش ومقرسلطان‌بوده است. منظره شهر جز در ساعاتیکه مردم بکسب تجارتی ورفت و آمد مشغولند غم‌انگیز و ساکت است.

خانه های بلند فاس که دیوار های آجر آن همواره‌بنظر خراب و ویران میایندو کوچه‌های تنك‌پیچ درپیچ آن که شخص وارد تصور میکند از آن بیرون‌نتواند رفت وسکوت و آرامشی قلب‌انسان را می فشارد و از طرف دیگر نبود جای استراحت و منزلگاه مناسب روبمرفته باعث این میشود که کسی رغبت مسافرت بان شهر نمی کند.

بدیهی است در شهر تازه تاسیساتی آغاز شده و بنا های نوینی ساخته اند که از شهرقدیم متمایز است.

در خبر بالانامی هم از مدینه برده شده مدینه در زبان عربی بمعنای شهر است و گمان می کنیم اصل خبر مدینة الفاس بوده و در مخابره آن تحریف شده است. زیرا در مراکش‌فرانسه شهر معروفی که مدینه نام داشته باشد وجود ندارد و ممکن است قریهٔ باشد که در نقشه‌های‌جغرافیا ذکر نشده.

درهر حال خوانندگان با شهرمدینه طیبه که ازشهرهای عربستان است اشتباه‌نخواهند نمود

خارج شدن قطار از خط

بمسافرین آسیبی نرسیده وتنها شوفور ومکانی‌سی‌ین هلاك شده‌اند

کاله – ۱ – ساعت ۱۴٫۴۵ – هنگامی که قطار سریع‌السیر راه‌آهن بین (برو کسل) (کاله) می‌خواست وارد ایستگاه (فنتن) واقع درسه کیلومتری (کاله) بشود (لکومتیف) ووا گون انبار ذغال و همچنین اولین وا گون مسافربر بعلتی که هنوز معلوم نشده است از روی آهن منحرف شده وبمیان جاده واز گون گردید وتمام خطوط را مسدود کرده است. احتمال می‌رود مکانی‌سی‌ین وشوفر که زیر (لکومتیف) مانده‌اند تلف شده باشند.

***

کاله – ۱ – ساعت ۱۶ – حادثه‌انحراف قطار سریع‌السیر بین (برو کسل) و (کاله) فقط موجب اتلاف دونفر مکانی‌سی‌ین و شوفر گردید. ولی بهیچیك از مسافرین آسیب وجراحتی وارد نیامده‌است

مستخدمین ادارات اضافه حقوق میخواهند

پاریس – ۱ – ساعت ۹ – کارگران و مستخدمین ادارات شهری (دونکرك) تصمیم گرفته‌اند روز چهارم نوامبر برای مطالبه اضافه حقوق یك‌نصف روز اعتصاب نمایند

در عالم سینما

زندگانی گاری گوپر

خصوصیات زندگانی یکی از بزرگ ترین هنر پیشگان امریکائی — گاری مرد کم حرفی است — چگونه وارد عالم سینما شد ؟ — از نقاشی و دست فروشی تا هنرپیشگی - باید باناملایمات نبرد کرد

بقیه‌ازشماره قبل

همان طوری که خودش اظهار میداشت وی هرگز بخاطر ندارد که دراینمدت کم اینقدر حرف‌زده باشد .

بزرگترین فیلمی که میتوان آنرا شاهکار کاری گوپر دانست ، فیلم « دزایر » است که با مارلن دیتریش بازی نموده که خودش هم پس ازدیدن آن‌اظهار تعجب می کرد که چگونه توانسته است بدین خوبی از عهده ایفای رل خود بر آید ؟ .

در این موقع مستخدمی که سینی پر از لیلاس ویسکی سودا در دست داشت بما نزدیك شد کاری‌فورا یك گیلاس‌برداشت ولاجرعه‌سر کشید سپس روی خود را بمن نموده وحکایت کرد که چگونه در نخستین وهلهٔ که وارد سینما شد قلبش را بدختر زیبائی باخت .

در فیلمی‌کاری مجبور بود با « کلارابوو » و « استروالستون » بازی کندمدت دوروز وی‌صحنهٔ را تکرارمینمود بدون آنکه‌نتیجه خوبی‌عایدش‌شود.

یاس غریبی بروجودش مستولی گردید و روحش کسل شد . بیچاره آنقدر وجدان خود را از خویشتن ناراضی یافت که مانند دیوانگان از هولیوود فرار کرد وسوار قطار آهن شد وبجانب نقطهٔ نامعلومی رهسپار گردید مدتها هیچ کس ازاو اطلاعی نداشت تا آنکه بالاخره ویرا پیدا کردند وبا زحمت زیاد راضی شد بنیویورك بر گردد . اما وقتی که‌آن‌صحنه لذائی بیادش‌میامد ، دوارسری بزدی عارض می گردید و روحش تحت شکنجه غریبی قرار می گرفت .

هنگامی که صحبت کاری باینجا رسید خانم قشنگی در مقابل ما نمایان شد وی موهائی‌خرمائی چشمانی جذاب داشت ، ظرافت ولطافت از وجنات او نمایان بود .

من دانستم این زن لوهر است لذا سلامی بوی دادم و با نهایت ادب در مقابل او قرار گرفتم .

دومرتبه صحبت ما شروع شد ، گاری گفت : من برای خاطر زنی قدم در این وادی پرخوف وخطر گذاشتم وبدون آنکه پشتیبانی‌داشته باشم مجنون وار بسر کوی‌لیلی‌شتافتم تازه‌تحصیلات خود را بپایان رسانیده وزندگانی راحتی داشتم . پدرم باندازهٔ کافی ثروتمند بود وبدین جهت من با فراغت بال میتوانستم مانند سایر جوانان همسن خود زندگانی کنم . بعلاوه در روزنامه « هلنا » نیز مشغول کار بودم . چندی نگذشت که عشق وعلاقهٔ غریبی درخود احساس نمودم بطوریکه هر چه کردم از تصمیمی که گرفته بودم‌نتوانستم صرف نظر نمایم ، لذا ۲۰۰ دلاری که دربانك پس‌انداز کرده بودم گرفتم وبطرف لوس آنجلس رهسپار گشتم . اگرچه نتوانستم شغل خوبی دراین‌شهر پیدا کنم ، اما جرات باز گشت بشهر خودرا نیز نداشتم ، می‌دانستم که اگربخواهم آن‌دختر زیبائی را که می‌پرستم راضی بازدواج با من شود ثروت هنگفتی میبایستی گرد آورم . شروع بنقاشی نمودم وهرچه می‌توانستم از آثار خودرا بفروش می‌رسانیدم .

کم کم مبلغ جزئی بدست آوردم‌ومشغول فروختن کراوات‌وجوراب ابریشمی شدم اما بدینطریق هم بمقصود خود نائل‌نگشتم ومجبور بودم هرشب باشکم گرسنه بخوابم ، کرایه خانه از همه چیز بیشتر مرا معذب‌می‌داشت ، زیرا همیشه‌هشتم گروی نهم بود وپولی درجیب نداشتم که بصاحبخانه‌بدهم کم کم موقعی رسید که تمام دارائیم ده‌شاهی‌بود وافعا خنده آور است که یکجوان ۲۳ساله تمام ثروتش ده‌شاهی باشد !

در این موقع بود که تصمیم گرفتم وارد سینما شوم . اما آنجاهم بدتر از سابق نتوانستم چیزی بدست آورم . زیرا مانند سایر سیاهی لشکرها حقوق جزئی دریافت میداشتم و تازه وقتی که تمام روز کارمیکردم ۷٫۵ دولار اجرت میگرفتم .

اما کم کم رژیسورها از هیکل من‌خوششان آمد و رلهای اسب سواران را بمن واگذار کردند ، چندی نگذشت که حتی رلهای اول‌فیلم های مختصر قهرمانی را بعهده من محول نمودند و دراین موقع هفته‌ای ۵۰ دولار حقوق‌میگرفتم کار من همیشه درفیلم‌ها این بود که اسب بتازانم وتیرخالی کنم . »

اما اکنون دیگر کاری حاضر نیست اسب سواری نماید و در هر فیلمی که چنین صحنه ای داشته باشد ، رژیسوررا مجبور می کند آن قسمت رادوبله نماید .

کاری گوپر بالاخره بمراد دل رسید و با حسان دختری که خاطر خواهش بود ازدواج‌نمود از او سئوال کردم که آیا از شغل آرتیستی خوشش می‌آید یاخیر ؟

در جواب من اظهار داشت که آنقدرها دلخوشی بهولیوود ندارد ؛ اما چون بهر کاری معمول شود ازمقداری که درهولیوود باو میدهند بیشتر نخواهند داد ، لذا حاضر نیست از سینما دست بکشد . اجتماع وشهرهای بزرك را دوست ندارد .

کمتر بمجالس شب‌نشینی میرود وتامجبور نباشد قدم دراین مجامع نمی گذارد . واقعا بهیچ چیز مانند زندگانی طبیعی علاقه‌مند نیست ، غالب اوقات بیکاری خودرا بماهیگیری ، شنا و شکار می گذراند .

اکنون وی درنزدیکی لوس‌آنجلس‌املاك نسبتا وسیعی دارد و بعلاوه چند اتو مبیل بسیار قشنگ نیز بتازگی خریده است .

موقعی که از آخرین اتومبیل خود صحبت می‌داشت ، در چشمانش برق غریبی مشاهده می‌شد لبخندی برلبش راه یافت و اصطلاحات فنی زیادی ازمیان دولبش خارج گردید .

در این هنگام آن‌زن جوان مو خرمائی برای مرتبه دوم درمقابل ماظاهر شدوسخن کاری‌را قطع کرد .

کاری از جای برخاست بامن خدا حافظی نمود . آن زن زیبا پیش‌آمد دست زیر دست‌وی انداخت وبایکدیگر ازدر خارج شدند .

سینه موند چاپ پاریس

آرتیست های جدیدمهمانخانه آستارا

وارد واز امشب شروع به نمایش خواهند کرد

شماره آ گهی ٤٥٥٠ — ۱-۵

پالتو بارانی انگلیسی سه استری

که هم در هوای عادی وهم در موقع باران‌میتوان بکار برد بتازگی‌وارد شده . غازه گلیبول-لاله‌زار

شماره آ گهی ٤٤٧٦ — ۳-۱۰

تختخواب فروشی کمپانی

چهار راه قوام السلطنه خیابان شاه (نادری)

تختخواب های‌آهنی فلزی وبرنزی مدل ۱۹۳۷ از ۱۰۰ الی ۵۵۰ ریال برای فروش حاضراست

شماره آ گهی ٤٥٧٤ — ۱-۲

ستون احتیاجات

نیازمندیها

اجاره میشود

۱-یکنفرمرد محترم ایرانی‌میل دارد دریك خانواده آبرومند ایرانی یا اروپائی که دارای تمام وسائل راحتی باشد دو اطاق با اثاثیه اجاره کند . متمنی است شرایط وتوضیحات لازمه بانام و نشان بدفتر اطلاعات داده شود

در جستجوی کار

۱-یکنفر جوان(دیپلمه آمریکا)برای تدریس خصوصی زبان انگلیسی - اقتصاد - حسابداری عمومی وحسابداری ارزشی (باروش نو و آسان) در ساعات معین روز یا شب حاضر میباشد برای آدرس بدفتر روزنامه اطلاعات مراجعه شود .

۲-یکنفر شوفرخوش‌سابقه که مدتی‌باتصدیق سه برانند گی‌اوتومبیل‌های باری‌وسواری‌اشتغال‌داشته برای خدمت درشهر آماده است برای اخذ آدرس بدفترروز نامه‌اطلاعات مراجعه نمائید

۳-یکنفر خانم ۳۵ساله که درحدودسیکل اول معلومات داشته وسالهای متمادی مشغول‌تدریس بوده حاضر است دریکی ازموسسات یاادارات ویا دستانها خدمت نماید طالبین به دفتر اطلاعات مراجعه کنند .

٤-یکنفر جوان که تحصیلات‌خودرادرحدود سیکل دوم متوسطه با آشنا بودن بزبان آلمانی باتمام رسانیده است در جستجوی‌کار است رجوع شود بدفتر روزنامه اطلاعات

۵-یکنفر کەزبان فرانسه می داند واز ترجمه آن بهره مند است و بعلاوه ازعهده ماشین تحریر لاتین هم بخوبی بر می آید حاضر است که ازساعت هفت بعداز ظهر در شر گتها یا محل دیگری کار کند طالبین دراداره اطلاعات بآقای سپهری مراجعه نمایند

٦-جوان‌محصلی که تحصیلاتش در حدود سیکل دوم متوسطه وازعهده ماشین نویسی فارسی ولاتین بخوبی برمیاید حاضر است شبهارا دریکی از تجارتخانه ها وبا موسسات کار کند

۷-جوانی‌دیپلمه‌تکمیل‌درزبان فرانسه‌جویای شغل مناسبی در مؤسسات تجارتی ویاشرکت هاست حد اقل حقوق ماهیانه سیصد ریال میباشد برای اخذ آدرس بدفتر روزنامه اطلاعات مراجعه شود

فروخته میشود

۱-محلی‌است بین قزوین‌و رشت واقعه در جاده شوسه قرب صد خانوار زارع وساکنین آنرا تشکیل دارای چندین‌مزارع افزون وچشمه سارها مشروب محصول مالکانه اش بطور متوسط در حدود یکصد خروارغله کشت وزرع فعلی آن هر نوع صیفی‌کاری ازقبیل پنبه وفالیز وغیره وبعلاوه انواع زراعت های گرمسیری درآنجا کشت میشود برای فروش حاضر طالبین بامراجعه بدفتراطلاعات از سایر خصوصیات و اوضاع فلاحتی آن آگاه خواهند شد

۲-یکدستگاه پیانوی رویال مارك (بکر) فروخته میشود طالبین در خیابان فردوسی مقابل مهمانخانه فردوسی کوچه حاج میرزا علی صراف‌خانه بادما کریان به یطروسیان مراجعه نمایند

خریداری میشود

چون سه دستگاه ماشین تحریر فارسی از کارخانه کنتیننتال یا کارخانه اسمیت که کمی کار کرده ولی بی‌عیب باشد احتیاج‌دارد لذا هر کس چنین‌ماشینی داشته‌وبخواهد بفروشد بازاس‌فرهنك درخیابان ناصر خسرو (مصریه) مراجعه نماید

آگهی

کلاس فرانسه کانون بانوان کمافی‌السابق پنج بعد از ظهر دائر است . خانمهای دارطلب برای ثبت اسامی خود بدبیر خانه کانون بانوان مراجعه نمایند . دبیرخانه کانون بانوان

شماره آ گهی ٤٥٤٣

دکتر یحیی پویا

متخصص دربیماریهای پوست وزهروی ومالاریا

پائیز موقع بروز و شیوع مالاریا است اگر بخواهید از آسیب آن در امان باشید - بمطب‌دکتر پویا واقع در خیابان‌شاهپور مراجعه‌نمائید

شماره آ گهی ٥٩٣٥ — ۱۲-

آگهی مناقصه

ثبت کل اسناد و املاك برای ساختمان عمارت ثبت ساری مقداری تیر آهن بشرح ذیل بمناقصه خریداری مینماید .

تیرآهن شماره	١٤	٤متری	٦
« «	١٦	از ٥٠-١متری الی٥٠- ٢متری	٢٨٦
« «	١٨	از ٢٠-٢ « الی٤٠- ٤متری	٢٣٠
« «	٢٠	١٠ - ٥متری	٢١
« «	٢٤	٣٠ - ٦متری	٩
« «	٢٦	از٨متر الی٨٠ - ٨متری	٣١
« «	٣٠	٤٠- ٩ متری	٥
		عدد	٥٩٢

اشخاصیکه حاضر برای معامله هستند میتوانند پیشنهاد خودرا بارعایت شرایط ذیل

۱ - پیشنهاد دهنده باید تعهد نماید که کلیه تیر های فوق را درمحل ساختمان در ساری تحویل نماید .

۲ - پیشنهاد دهنده باید مبلغ ۷۰۰۰ ریال وجه نقد بصندوق حسابداری ثبت تسلیم و قبض سپرده دریافت وشماره قبض‌را درروی پاکت‌قید نماید .

۳ - هریك ازپیشنهاد دهندگان که حائز حداقل قیمت‌شده وبرای معامله حاضر نشوندوجه سپرده آنها بنفع دولت بایگانی خواهد شد .

٤ - به پیشنهادهائی که مبلغ ۷۰۰۰ ریال صندوق حسابداری ثبت کل سپرده نداده‌باشند ترتیب اثری داده نخواهد شد .

۵ - وجه سپرده کسی که حائز حداقل باشد تانحویل کلیه تیرها نگاهداشته خواهدشد .

٦ - پیشنهاد دهنده باید مدت تحویل تیرهارا درپیشنهاد خود معین نماید .

۷ - کلیه مخارج حمل واجرت برش‌تیر (درصورت احتیاج) وعوارض و غیره عهده پیشنهاد دهنده‌خواهد بود درپاکت سربسته ممهورمالك ومهر بافید عبارت (رجع مناقصه تیرآهن) درروی پاکت ازتاریخ نشر این‌آگهی تاآخر وقت روز دوشنبه ۱۷آبان شعبه کارپردازی ثبت کل تسلیم ورسید دریافت دارند .

پیشنهادهای واصله روز سه شنبه ۱۸آبان ۳۱٦ درساعت (۹ صبح) درشعبه مزبور باز و خوانده خواهد شد .

حضور پیشنهاد دهندگان درجلسه مناقصه آزاد واداره کل ثبت در ردو قبول یك یاکلیه پیشنهادها مختار خواهد بود .

رئیس اداره حسابداری ثبت کل

شماره آ گهی ٤٥٥١ — ۱ - ۳

خواتین محترمه آقایان محترم

عکاسخانه پرتو بواسطه ورود جنس های سفارشی خود که تخفیف کلی دارد حاضر است شش قطعه عکس یك‌گره و یك قطعه‌بزرگ‌مطابق نمونه‌که قبلا در عکاسخانه ملاحظه میفرمائید با قاب و شیشه بمشتریان خود در۴۵ریال تقدیم دارد-

خیابان ناصر خسرو عکاسخانه پرتو

نمره‌اعلان ۲۵۰۵ — ۲۷-۹۰

آگهی

سه نفر ماشین نویس‌مرد که حائز درجه اول را در فن مزبور باشند برای خدمات اداره کل آمار و ثبت احوال با حقوق کافی طبق نصویبنامه هیئت وزراء استخدام می‌شوند- اشخاص‌واجد شرایط با مدارك لازمه تا بیستم آبان ماه بکار گزینی این اداره مراجعه نمایند تا ترتیب استخدام آنها موافق مقررات داده شود.

اداره کل آمار و ثبت احوال

شماره آ گهی ٤٥٥٠ — ۲-٤

موسسه راستی

برای آگهی آقایان دارندگان اتومبیل

کارخانه ما برای رنك‌آمیزی اتومبیل باجدید ترین‌ماشین ومرغوب ترین رنگها و همچنین روغن کاری - ماشین شوئی کلیهٔ بوسیله برق آماده است با یك دفعه مراجعه صدق گفتار معلوم خواهد شد نشانی: خیابان فردوسی مقابل سفارت انگلیس جنب مهمانخانه داریوش موسسه راستی

شمارهٔ آ گهی ٤٥٣١ — ۲-۱۰

بهای اشتراك روزنامه واعلانات

	شمارهٔ صبح				شمارهٔ عصر			
	١٢ماهه	٦ ماهه	٣ ماهه	١٢ماهه	٦ ماهه	٣ ماهه		
طهران‌وولایات	٦٠ ریال	٣٥ ریال	٢٠ ریال	١٠٠ ریال	٥٥ ریا	٣٠ ریال		
خارجه	٢٠٠ «	٥٥	٣٠	١٥٠ «	٨٠ «	٤٠ «		
	شماره های عصر و صبح با هم							
	١٢ ماهه	٦ ماهه	٣ ماهه					
طهران	١٢٠ ریال	٦٥ ریال	٣٥ ریال					
ولایات	« ١٤٠ «	« ٧٥ «	« ٤٠					
خارجه	« ٢٠٠ «	« ١١٠ «	« ٥٥					

بهای اعلانات

صفحه‌اول	سطری	٤ ریال
« دوم	«	٣ «
« سوم	«	٢ «
« چهارم	«	١ «

برای اعلانات مکرر بدفتر اداره مراجعه شود

صاحب امتیاز ومدیر مسئول عباس مسعودی

جای اداره: اول خیابان جام ، خلیل‌آبادسابق)

عنوان تلگرافی طهران - اطلاعات

تلفون روزنامه ٦٧٧ ، ٤٦٢٤

منزل مدیر ٤٧٣٤

بهای تك شماره سی دینار

شرکت سهامی چاپ

اطلاعات

سال‌دوازدهم شماره ۳۳۰۱ — عصر چهار شنبه‌دوازدهم آبان ماه ۱۳۱۶ — تک شماره سی ده ریال

تلگراف از بندرگز

صبح ۱۱ آبان

اقامت موکب ملوکانه در بندرگز

تهران اطلاعات — اعلیحضرت همایون شاهنشاهی و والاحضرت همایون ولایتعهد ساعت شش و نیم بعد ازظهر روزدهم آبان به بندر گز نزول اجلال فرمودند .

اهالی و دانش آموزان پیش از تشریف فرمائی موکب ملوکانه و والاحضرت ولایتعهد باستقبال شاهنشاه محبوب و شاهنشاه زاده جوان بخت شتافته بودند ـ حکمران مازندران و گرگان و رؤسای ادارات و دوایر تشرف حاصل کردند ذات ملوکانه و ولایتعهد دیشب را درکاخ همایونی اقامت فرمودند .

تلگراف بعد ـ ۱۱ آبان

بازدید کارخانه پنبه پاك کنی

تهران اطلاعات ـ پیش ازظهر امروز اعلیحضرت همایون شاهنشاهی ووالاحضرت همایون ولایتعهد کارخانه پنبه پاك کنی بندر گز را بازدید فرمودند ـ اولیاء ملوکانه راجع بامور فلاحتی واقتصادی صادر گردید .

اکنون که ساعت دو وبیست دقیقه بعد از ظهر می باشد اعلیحضرت همایون شاهنشاهی و والاحضرت همایون ولایتعهد باتن مخصوص عازم بندرشاه میباشند .

بقیه در صفحه چهارم

آگهی

مربوط بجمع آوری پشیز (پول خرد) قدیم

پیرو آگهی منتشر در آغاز سال جاری بدینوسیله مجددا باستحضارعموم میرسد که بر طبق قانون ۹ اسفندماه ۱۳۱۵ که بصحه انور همایون شاهنشاهی موشح گردیده است و برحسب تصویب نامه ۳۱ فروردین ۱۳۱۶ هیئت وزراء پولهای خرد قدیم ذیل:

۱) یکدیناری ودو دیناری مس

۲) پنجاه دیناری وصد دیناری نیکل سابق (یکشاهی ودوشاهی) و۵و۱۰ و۲۵دیناری نیکل.

۳) ۵و۱۰و۲۵ دیناری دهشاهی مسی

بایستی تاآخرسال ۱۳۱۶ بکلی ازجریان خارج و پشیز جدید جای آن را بگیرد بنابر این باردیگر بعموم گوشزد میشود هرچه زودتر بشعب بانك درمرکز وولایات مراجعه کرده وپشیز قدیم خودرا بپشیز جدید (برنز) تبدیل نمایندزیرا مدت جمع آوری مسکوکات خرد قدیم در ولایات فقط تا آخر سال جاری و درمرکز تااول تیرماه ۱۳۱۷ خواهدبود.

شماره آگهی ۴۵۷۲ — ۱ـ۱۰ — بانکملی ایران

آگهی

بمناسبت این که در روز دوازدهم مهر ماه ۱۳۱۶ حد نصاب نوبت دوم برای تشکیل مجمع عمومی فراهم نگردیده بنا بدستور ماده ۷۴ قانون تجارت ومقررات اساس نامه از کلیه آقایان مشترکین تمنی می شود برای سومین نوبت روز ۵ شنبه بیستم آبان ماه ۱۳۱۶ چهار ساعت بعد از ظهر در دفتر شرکت ریسندگی و بافندگی خوزستان (اهواز) حضور بهمرسانند.

دستور جلسه

مذاکره در اطراف برق شهر وتغییر بعض مواد اساسنامه خواهد بود .

مقررات حضور در جلسه موافق اساس نامه است کهمواد مربوطه درظهر اینورقه‌است)

شرکت سهامی ریسندگی وبافندگی خوزستان

مواد مندرجه درظهر آگهی

ماده ۴۶ اساسنامه صاحبان سهام بنسبت هر دوسهم دارای یك رای خواهندبود و هرگاه صاحب سهمی بخواهد در مجمع عمومی حاضر شود باید پس از نشر اعلان نامه روز قبل ازجلسه عین سهام خود یاتصدیق بانکی رابدفتر شرکت ارائه وپس از ثبت مبلغ وعدهٔ سهام تصدیق ورود بجلسه را دریافت دارد .

ماده ۴۷ صاحبان سهام غائب می توانند بصاحب سهم دیگر یا اشخاص غیراز شرکاء شرط تبعیت داخله برای حضور درمجمع وکالت دهند در وکالت نامه‌ها بایدنمرات سهام قید وروبت عین آن ها رامحضر رسمی یا شهربانی یا یکی از بانکهای محل تصدیق نموده باشد .

وکیل ثابت الوکاله مزبور باید سه روز قبل ازجلسه وکالت نامه را بدفتر داده ورقهٔ ورودیه دریافت دارد .

شماره آگهی ۴۳۵۹ — ۲ ـ ۲

اختر

موسسه فنی تجارتی وحق العمل کاری ـ اجارهٔ واستجاره املاك

خیابان شاه (اسلامبول) طبقه فوقانی دواخانه آلمان

شماره آگهی ۴۵۷۱ — ۱ـ۱۰

پائیز

برای این فصل بهترین لباسها شال کرمان است خانمهای شیك جز این نمی‌پوشند ـ صنایع کالا ـ مقابل باغ ملی

شماره آگهی ۴۵۷۶

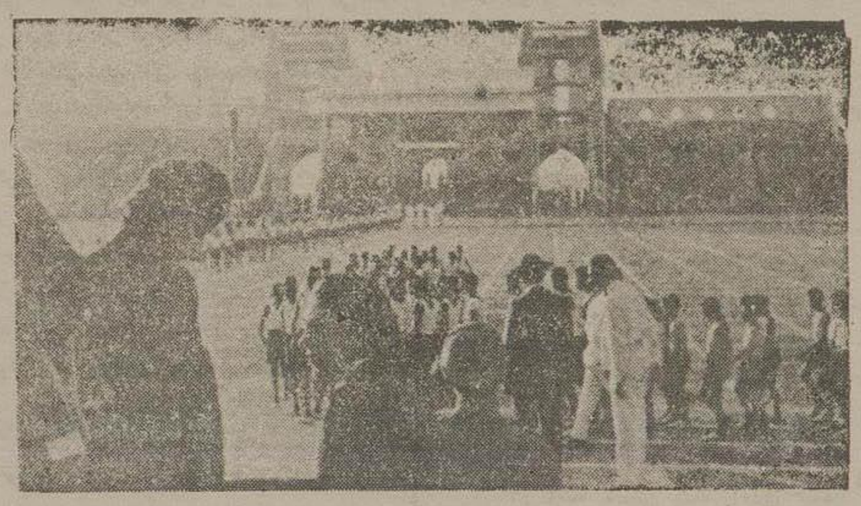

دورنمای عمارت ورزشگاه امجدیه

در روز جشن سوم آبان ماه هنگامی که نو آموزان دبستان‌ها برای نمایشات ورزشی داخل اسپریس میشوند

آگهی

باقایان مقصلةالاسامی ذیل که بموجب ماده ۳ نظامنامه قانون وکالت امتحان داده وپذیرفته شده اند لزوما اخطار می شود که درظرف ده روز از تاریخ فوق برای تنظیم اوراق رسمی در خواست پروانه بقسمت تشکیلات این اداره مراجعه نمایند که در صدور پروانه آن ها اقدام‌شود

ابوالقاسم صابری کاخکی	محمدخلیل اکابریان
احمد زرین نعل	نعمت‌الله شجاع پور
هاشم پزشك زاد	محمد شفیع رشیدی
جلال کنی	رحمن حافظیان
مرتضی خرم	علی‌اکبر اطمینان
ابراهیم مویدی	محمد صالح کازرونی
غلامحسین رضا زاده	

شماره آگهی ۴۵۸۵ — دفتر کل بازرسی وتشکیلات و کلاء عدلیه

آگهی راجع بتلفن خودکار

شماره‌های ذیل ازروز ۲ شنبه ۱۰ آبان ۱۳۱۶ ۳۷ دائر گردیده‌است

۷۱۷۲	۷۶۴۹	۸۰۷۵	۸۶۷۳	۹۰۴۰
۷۳۰۲	۷۷۱۲	۸۱۱۰	۸۷۲۰	۹۰۵۴
۷۳۲۳	۷۷۱۵	۸۱۳۴	۸۷۲۳	۹۰۵۷
۷۳۳۵	۷۷۷۵	۸۱۳۵	۸۸۳۴	۹۰۷۳
۷۴۲۶	۷۸۲۲	۸۱۴۵	۸۸۴۴	۹۰۷۷
۷۴۳۲	۷۸۲۹	۸۴۱۷	۸۸۴۵	۹۱۰۲
۷۴۷۵	۷۸۳۲	۸۴۳۹	۸۸۶۱	۹۱۲۱
۷۵۳۴	۷۹۴۰	۸۵۲۰	۸۹۱۶	۹۱۲۷
۷۵۳۵	۷۹۵۱	۸۵۵۵	۸۹۶۱	۹۱۴۳
۷۵۵۱	۷۹۵۶	۸۵۵۷	۸۹۶۲	۹۱۴۶
۷۵۷۶	۷۹۶۴	۸۶۰۰	۹۰۰۵	۹۲۳۴
۷۵۷۸	۸۰۳۰	۸۶۱۶	۹۰۱۶	۹۲۷۵
۷۶۰۰	۸۰۳۹	۸۶۲۰	۹۰۱۸	۹۲۸۳
۷۶۰۴	۸۰۶۱	۸۶۳۲	۹۰۳۴	۹۳۰۲
۷۶۲۵	۸۰۷۴	۸۶۷۱	۹۰۳۶	۹۳۵۰

از آقایان مشترکین شماره های جدید خواهشمند است برای تصفیه حساب در عرض دو روز بشرکت سهامی کل تلفن ایران مراجعه فرمایند — شرکت سهامی کل تلفن ایران

شماره آگهی ۴۵۷۵

برای اطلاع عموم اعلام می دارد

ترقیات روز افزون کارخانجات ایران که بسرعت فوق‌العاده در سال‌های اخیر در ظل توجهات بندگان اعلیحضرت همایون شاهنشاهی صورت گرفته است موجب شده که کار خانجات زیمنس در ایران تشکیلات خویش را توسعه بدهند و از این جهت شرکت زیمنس در ایران با مسئولیت محدود تشکیل و اخیرا بثبت رسیده است .

همکاری و حسن نظر کارخانجات زیمنس وشوکرت‌نسبت باین تجارتخانه که از چند سال باین طرف نمایندگی آنان را در ایران دارد ایجاب نمود که همان‌روبه سابق تعقیب شود بنابراین بموجب قرارداد منعقده تازه این تجارتخانه کماکان السابق سمت نمایندگی ایشان را در ایران دارد و انتشاراتی که برخلاف این موضوع‌داده میشود کاملا خالی از حقیقت وکذب محض است .

مشتریان محترم میتوانند مراجعات خودشان را مستقیما بشرکت زیمنس‌در ایران یا این تجارتخانه که هر دو در محل تجارتخانه برادران شاهرخ در خیابان سعدی واقع است رجوع فرمایند.

شماره آگهی ۴۴۲۵ — ۴ـ۴ — برادران شاهرخ

کتاب

زبان فارسی تالیف حسین کسمائی که مورد توجه جناب آقای رئیس‌الوزراء نیز واقع‌شده است‌در کتابخانه‌های معتبر بفروش میرسد

شماره آگهی ۴۵۹۵ — ۱ـ۵

در اطراف مسابقه زناشوئی

بقلم حسین حجازی

همسر غیرخیالی من

انتخاب آن چه دشوار است

انتخاب کردن « همسر خیالی » چندان‌مشکل نیست . مخصوصا اگر این انتخاب با قلم یك نویسنده روان بیانی صورت پذیرد . اگرسرسری نوشته نشده باشد از حیث خوبی نگارش میتوان آن را چندین نسل سرمشق اطفال دبستانی قرار داد . اگر خوب بدیده دقت تماشا کنید انصاف خواهیدداد که همین نوع نوشته های ده یابیست‌سال پیش چنان از بر جوانان امروزه ما شده که اگر از ایشان خواهش کنید یك دوستون دراطراف‌این موضوع بنویسند وقتی بنوشته آنها نگاه کرده و مطالب آن‌را موشکافی کنید خواهید دید برانچه که در روز نامه ایران دوره مرحوم سید حسین اردبیلی ویکصد و یك نوع روزنامه دیگر که هر روز آن اوقات در کوچه های پر از گل وشل تهران ورد زبان‌بچه‌های روزنامه فروش بوداند کی اضافه نشده است . همه وقت موضوع سخن«همسر خیالی من » بوده واگر کلمه « خیالی » آن را اتفاقا برداشته اند مفاد آنها باز خیالی بوده است. برای آنکه بشما ثابت شود که با خیال همسر نمیتوان‌ساخت، از تجارب‌ده ساله باشما سخن‌خواهم گفت . شاید در آخر کار همصدا شویم که « همسرخیالی » بدردمردان‌امروزه واحیانا «شوهران خیالی » هم بدرد دوشیزگان این عصر نمی‌خورند

ما در دنیای حقیقی زندگی می کنیم دنیای امیر ارسلان رومی وحسین کرد تمام شده است . آن روزها دنیا بقدری بزرك بود که اگرشخصی از تهران تا قزوین ویا تاباد کوبه می‌رفت‌وبرمیگشت جهاندیده محسوب‌می‌شد . برای طی مسافت بین‌تهران وبندر شاه در سی سال قبل آن قدر وقت لازم بود که برای پیمودن دور دنیا این روزها فرصت لازم است . پیش مثل از هم دور افتاده و دیوارهٔ سرحدات سیاسی ، اجتماعی جغرافیائی، و اقتصادی تا باسمان سر کشیده بود . اما امروز اگر چهارتاکاوله در کوچك ترین جزیره دورافتاده افیانوس کبیر بیك آدم اسم و رسم داری خالی شود آن روز در ایوانکیف و تجریش همه‌ازآن باخبرند .

ما در این دنیای نو زندگی می کنیم . عادات ـ سبك اخلاق ـ افکار ـ طرز زندگی و تمام جزئیات زندگی ما را این دنیا عوض کرده و یا درحال عوض کردن است . «همسرخیالی‌من» برای آن روزهائی بود که کسان و محارم داماد خانه ها را زیر پاآورده دوشیزه‌ای انتخاب و به عنوان عروس خانه خود میبردند . حقیقة برای داماد ها ونوجوانان آن روز این نوع انتخاب‌را موقع توصیف جز بنام همسر خیالی بچه اسم‌دیگر می توانستند تعریف نموده از اوصاف این‌همسران خیالی خیلی شنیده اید و اگر اتفاقا تا کنون بی بهرمانده‌اید‌بدوره های روزنامه‌های‌سابق‌مراجعه‌نمائید

اما دراین عصر که حالت اجتماع دائما در تغییر و افکار ضد ونقیض سراسر دنیارا پر کرده جنك بین المللی شیرازه اعتقادات و رسوم ملل جهانی را عوض نموده و حرکت تازه ای‌بان داده است دنیا بهمان حالت ثابت وهمه‌وقت‌یکسان پیش‌نیست .

درچنین دنیائی دیگر نمیتوان همسرخیالی خواست واز چنین وجودی نمیتوان سروروشادمانی چشم داشت.

بقیه درصفحه دوم

تغییر محل

محکمه دکتر محسن سیاح از خیابان‌سوم اسفند به خیابان آقا شیخ هادی جنب دانشکده طب بیمارستان سابق آقای دکتر معتمد انتقال یافت ـ تلفون ۶۰۷۴

شماره آگهی ۴۵۶۷ — ۱ـ۳

خویشتن داری

تملك نفس

بخش اجتماعی

غرور کسبه

گمان میکنم هر پیشه‌ای یك نوع غروری در شخص ایجاد میکند که مخصوص همان پیشه و کار است . مثلا یك تاجر مقتضای پیشهٔ خود غرور تجارتی دارد چنانکه اگر باو بگوئید : « آقا شما تجارت نمیدانید چیست ، بدلیل اینکه در فلان داد وستد کلاه سرتان رفت » اگر حقیقت هم گفته باشید ، تصور میکند خواسته اید ضربتی بغرور تجارتی او بزنید . یا هر کاسب یك دانش آموز رشتهٔ ادبی دبیرستانی بگوئید :

« شما ، جانم اشعار مولوی را خوب نمی فهمید » غرور تحصیلی وادبی اورا زخمی کرده‌اید همین قیاس سایر موارد را تصور کنید و یکهمچو حسی درطبقات مختلف مقتضای پیشه و کار آنها وجود دارد .

مثلا فرض کنید بازار رفته میخواهید چند متر ململ بخرید . چه میکنید ؟ البته میروید دکان پارچه فروشی و نخست میپرسید : « آقا ململ دارید؟» تصور میکنید چه جواب میدهد ؟

تجربه شده است که بجای آنکه بگوید ململ ندارم ، میگوید : « آقا چلوار خوب دارم » وفورا توپ چلوار را جلوی شما زمین گذاشته و شرح کشافی از خوبی پارچه ودوام واستحکام آن می دهد .

اگر شما اصرار داشته باشید اینکه ململ خواهید پس از لاقل ده دقیقه که وقت شما را گرفت میگوید : « نه ، ململ نداریم ! »

چرا از اول این جواب منفی را نداد ؟ برای اینکه بغرور کسب او برنمیخورد .

برویـد دکان خرازی فروشی بگوئید : « تیغ یدکی فرصا عصر طلائی را میخواهم ، دارید یا نه ؟ »

میگوید : « تیغ یدکی اسپور بسیار خوب داریم یکمرتبه ببرید اگر بدشد دیگر نخرید ، کارخانه ضمانت خوبی آنرا کرده است »

برویـد دکان خیاطی بگوئید : « من میخواهم پالتوی تازه ای بدوزم ، میخواهم قدری گشاد باشد ، از پارچهٔ خودش کمر داشته باشد ، یقه آن پهن باشد ، مطابق این نمونه که در « ژورنال » است باشد »

میخندد میگوید : « این فرم آقا ، مال ۱۹۳۵ وحالا کهنه (دومده) شده است ، این فرم تازه را برای شما میدوزم » وآنگاه فرمی که خوب زیر چاق دارد و بلد است بدوزد بشما نشان داده ده جورهم محسنات برای آن میشمارد ، وابدا هم زیربار این نمیرود که بگوید : « آن فرمی که شما گفتید بلد نیستم بدوزم ! »

چند قلم کالا روی کاغذ بنویسید ، بدهید بدست مستخدم پاکلفت خانه و پول هم باو بدهید برود آن کالا ها (اجناس) را بخرد بیاورد ، وقتی که رفت وخرید و باز گشت باصورتی که باو داده اید مقابله کنید ، خواهید دید که چند وبلکه چندین چیز آن عوضی خریده شده است و یقین داشته باشید که دراینکار مستخدم پاکلفت کمتر تقصیر دارد ، و تقصیر بیشتر با غرور فروشندگان است ومصیبت اینستکه پس‌دادن آنها نیز اشکال دارد، زیرا بیشتر فروشندگان در مغازه ها و دکان های خود اعلان کرده اند : « چیزی که فروخته شد پس گرفته نمیشود » چرا پس گرفته نمی شود، اینهم یك داستان وبحث دیگری دارد که فعلا ازموضوع صحبت نویسنده بیرون میباشد.

✿✿✿

خوب،واقعا به‌بینیم این غرور پسندیده‌ایست یا نه ؟ البته این مهارت و استادی یك کاسب است که در خریدار بواسطه تلقین تاثیر نموده ، رأی او را بر گردانده دست خالی روانه اش نکند ، و بعبارت دیگر از حیث منافع شخصی و اینکه فرضا بجای ململ چلوار فروخته‌شود ، استادی فروشنده را میرساند ولیکن آیا از لحاظ اخلاقی نیز پسندیده است ؟ گمان میکنم اینطور نباشد. زیرا صورت حدا کانه ای از خلاف حقیقت میباشد که بواسطه امین فروشنده ایجاد توهمی در خریدار شده ودر اثر آن بجای آنکه احتیاج خود را خریداری نماید چیزی دیگر گرفته و چه بسا اینگونه خریداران پس از خرید بلا فاصله پشیمانی حاصل نموده ودیگر : « چیزی هم که فروخته شد پس گرفته نمیشود » اگر کاسب کاران نوع دادوستد های خودرا باصراحت گفتار و حقیقت گوئی توأم کنند بیشتر نزدیك بفضیلت اخلاقی بوده و وسیلهٔ دیگری برای حسن شهرت آنها درمیان خریداران خودشان میباشد و این طرز داد و ستد یا اظهار غرور وقتی بیشتر زشت است که خریدار خودمانی نباشد وچهانگردی بیگانه باشد که دراینصورت بسیار قابل انتقاد خواهدبود... ع.هاشمی حائری

گوناگون

آیا بوزن کره زمین افزوده میشود ؟

جواب این سئوال مثبت است اما با قید احتیاط.

محتمل است هرسال که ازعمر کره زمین می گذرد وزن آن سنگین تر ازپیش شود زیرا درحالتی که هیچ وقت چیزی از آن کم نمی شود یا اگر چیزی از آن کم‌شود خیلی اندك است هر سال متوالیا از آسمان مقدار زیادی موادسنگین جذب می نماید .

این مواد سنگین چه هست ؟

موادی است که در عرف نجوم و هیئت به اختران روان (اتوال سیارات) نامیده شده است که هر از در سوابق ایام تعلقی زمین نداشته‌اند بلکه درجریان مسافرت خود در فضا کره زمین آنهارا دیده وبانیروی جاذبه خود که زور اترین و فنا ناپذیرترین جاذبه‌هاست آنهارا طرف خود کشید بتدریج در کره زمین جمع گردید وزن آن افزوده‌اند.

در بعضی از موزه های عالم آنچه ازاین سیاره هایافتی مانده‌است می توان‌دید که بنام (ولید یامته نورت (حجر السماوی) نامیده اند .

قسمتی از این اجرام آسمانی سوخته و علت سوختگی قسمی از آنها بواسطه این است که در موقع سقوط سریعشان در فضا حرارت سوزان خورشید بانها رسیده‌است .

خلاصه اینکه‌زمین مطمئنا همیشه مالك وزن اولیه خود می باشد برای اینکه هیچ‌یك ازاجسام وذرات واشیاء ممکن‌نیست بتوانند ان رانرك کنند زیرا نیروی جاذبه زمین مجال اینکار را بانها نمی دهد بر عکس زمین بواسطه همان نیروی جاذبه هر گونه اجسامی رامی تواند طرف خود کشیده بوزن خودبیفزاید .

از غرائب آمریکا

با سك خود بوسیله تلفن صحبت میدارد

اخیرا داستانی غریبی در آمریکا رخ داده که بسیار شگفت انگیز و جالب می‌باشد . یکی از اهالی آمریکا بیمار شد وبرا به بیمارستان بردند هنگامیکه منزل را ترك میگفت سك او هم از دنبال روانه گشت ولی چون بردن سك به بیمارستان ممنوع است او را از همراهی خود باز داشت . سك مهربان افسرده و نومید بخانه باز گشت . خوراك برایش آوردند نخورد و چند روز بهمین منوال از خوردن خوراك خود داری میکرد و پیوسته در برابر عکس صاحب خود نشسته آه میکشید و اشك میریخت . .

چون بیم آن بود از گرسنگی وافسردگی هلاك شود از طرفی هم خانمش از اینکه تواند سك را برای دیدار آقایش به بیمارستان راه بدهند نومید گشت ناچار برای تسلیت خاطر سك چاره ای اندیشید و آن این بود که از شوهر خود درخواست کرد که با تلفن چند کلمه باسك گفتگو نموده مژدهٔ بهبودی خود را باو بدهد و بخوردن خوراك وادارش نماید . فورا گوشی تلفن را بگوش سك گذارده صدای صاحبش را شنید که میگوید :

« یوبی ... غصهٔ مرانخورحالم خوب است از خوردن وآشامیدن خود داری ننما .. اگر نه از تو قهر خواهم کرد »

سك چون اینکلمات را شنید بخود آمد آمد و بخوردن و آشامیدن پرداخت .

چرا آب گرم وسرد گیلاسها واستکان هارامی‌ترکاند ؟

آب سرد گیلاس یا استکان نسبتا ضخیم را می‌ترکاند بهمان دلیل که آب گرم ، ترك خوردن وشکستن گیلاس واستکان سرد می شود لیکن اگر استکان ها و گیلاس از شیشه بسیار ظریف و نازك تهیه شود آب گرم و سرد باعث ترك خوردن و خورد شدن آن ها نخواهد شد چنانچه بطوری که می دانیم شیمیست ها دائما لوله های کوچکی بنام لوله‌های امتحان که مانندلوله های جای سرمها یا حباب آب نازك است برای جوشاندن مواد رقیق شیمیائی خود کار می برندوبا وجود دادن حرارت های زیاد بان ها نمی شکنند برای اینکه‌حرارت باوجودآن که‌بسرعت ازشیشه‌نازك عبور می کند بواسطه همان نازکی فورا بان‌نفوذ می نماید .و بهمین جهت تورم و انقباضی که باعث شکستن‌شیشه می‌شود درآن ها پدید نمی گردد .

اما بر عکس اگر استکان یالیوان آب خوری یا گیلاس از شیشه ضخیم تهیه شود وقتی آن را ازآب گرم پر کنند درحالتی که‌سرد باشد حرارت درون آن متنقل بسطح می گردد و این استکان یاظرف شیشه‌ای متورم میشود چون‌حرارت دراین حال هنوز بقسمت خارجی آن نرسیده و سرد بافیمانده لهذا وقتی‌قسمت داخلی شیشه یااستکان گفت گرمشد تورم حاصل نموده و قسمت خارجی خودرا میترکاند همچنین برعکس اگر آب سرد را دریك استکان یاظرف شیشه ای گفت که گرم است بریزند فورا داخلهٔ آن قبل ازقسمت‌خارجی‌اش منقبض شده باعث ترك خوردن میگردد

حکایت روزانه -۳-

منتهای وفا و علاقمندی

درست در این ساعت‌ده سال تمام از آن موقع میگذشت که فرانتس هوسمان برای اولین بار بایدرو مادر آنه آشنائی حاصل کرده و نظر باینکه جوانی آزموده وصاحب کارخانه بود حسن تاثیر غریبی در والدین دوشیزه کرده بود

در تمام این مدت دوشیزه آنا که اکنون تحصیلاتش تمام شده ودر خانه بکار های کدبانوئی می پرداخت با پدر و مادرش به جنگ و نزاع مشغول بود و از اینکه والدینش از همان روز اول باسخ مساعدی به‌آن جوان صاحب کار خانه داده بودند با طنا آزرده و رنجیده بود و از همدن وهله اول بی علاقگی خود را به فرانتس هوسمان ظاهر ساخته بود واین موضوع آزردگی خاطر دوشیزه را درهمه جا فهمیده بودند وحتی مکوش ورنر کارتز یعنی دوست دیرین آنه هم رسیده بود

در اینجا بایستی یاد آوری نمود که دوشیزه بالاخره مجبور از تبعیت عقیده پدر ومادر خویش شده و دانسته بود که مواصلت او با ورنر نظر به مخالفت سخت والدینش امکان پذیر نمی باشد .

این قضیه با رضایتی پدر و مادر بحدی روشن بود که ورنر هم از دور و نزدیك مخالفت پدر ومادررا باعقیدهٔ آنه درك کرده و میدانست که زناشوئی بین این دوسر نخواهد گرفت وازاین جهة ناامید گردیده ونظر باینکه ناتوانائی خویشتن را دربرابر عملی ساختن این ازدواج پیش بینی میکرد این بود که ورنر کارتنر در ضمن یکی در کاغذ بمحبوبه خویش عنی آنه دلداری داده بود.

ورنر ضمنا در آخر کاغذ رسانده بود که کنون که‌پدر ومادر تو نسبت بازدواج بافرانتس هوسمان ابراز علاقه مینمایند دیگر خوب است که توهم قضا وقدر رضایت داده وباین زناشوئی تن دردهی .

بالاخره طوریکه دراول ذکر شد زناشوئی بین آنه‌وفرانتس برطبق میل‌پدر ومادر آنه‌در گرفت وآنه که بهیچوجه فرانتس رادوست نداشت براثر قوهٔ تحمل و شکیبائی مخصوص توانست که‌با او بسر برد.

ورنر کارتنر نظر باینکه در بدو امر حتم داشت که در ازدواج با آنه کامیاب می گردد این بود که از خانهٔ پدر و مادری خود دوری گزیده و از آنها جدائی اختیار نموده بود.

اما قضا و قدر طور دیگری خواست و ورنر از آنه دور مانده و خودش در ضمن کاغذی بدو توصیه نموده بود که دست از مشاجره باپدر و مادر خویش برداشته و بمیل آنها رضایت دهد وآنه هم بالاخره برطبق کاغذ محبوب دیرینش پاسخ مساعد داده و به ازدواج با فرانتس تن داده

تا گفته نماند که سالی نبود که از طرف ورنر کاغذی برای آنه که شوهر کرده بودنوشته نشود ، در ضمن کاغذ ورنر بهترین احساسات‌خود را نسبت بمحبوبهٔ دیرینه اش ابراز داشته و عشق لایزال خود را که همواره در دل داشت شرح میداد و از طرفی به‌آنه اندرز داده و نصیحت می کرد که دیگر بهیچوجه علم مخالفت با این‌پیش آمد بلند نکرده و با شوهر جدید خودسازکاری نماید .

این‌نامه‌هائی که ازجانب ورنر برای خانم‌آنه میرسید بهترین مرهم دل برای مشارالیها بشمار رفته وروزنهٔ امیدش را نسبت بزندگانی وسیعتر می کرد وبدین‌وسیله بود که آن خانم قوتی گرفته ومی‌توانست که دربرابر این شوهر که بهیچوجه باب دلش نیست وازاو تنفردارد مقاومت نماید .

بطوریکه گفتیم هر وقت که خانم آنه اززندگانی و مشقت‌های روزانه خسته می‌شد فورا خاطره‌های شیرین گودکی و زمان تحصیلش را در نظر آورده وباد دوستی دیرین خویش باورنر یعنی آنجوان باوفا ومعصوم افتاده وآهی سرد از دل بردرد بیرون می کشید ودراین‌حال فوراباطاق کار خود داخل شده واز کشوی میز تحریر زیبای خود نوشته‌های شکیبادهنده وحوصله‌بخش ورنررا خارج کرده ازسر تاپای می‌خواند وقرائت آن‌نامه های برعطوفت سبب می گشت که تا اندازهٔ آنه قوت بگیرد ونسبت بادامه‌زندگانی خویش دلگرم‌شده و امیدوار گردد.

گاهی میشد که آنه درضمن مطالعهٔ نوشته های محبوب دیرینش ورنر در اندیشه های دور و درازی فرورفته ودر دریای فکرت ساعتی چند غوطه‌ور میگشت وبخود میگفت:

ای ورنر عزیز باور کن که برای یك نفر چون من تحمل مدت سی سال کار ساده و آسانی نبوده آن هم دربرابر آمیزش وزندگانی بایك شوهری که‌بهیچوجه بر گزیده من نبوده و تنها براثر پیشنهادها واصرار هائی که از گوشه و کنار بمن می شده چنین عملی صورت گرفته است .

ای ورنر عزیز کاش که تو در همان سی سال پیش قبل‌از این که یك چنین زناشوئی که بهیچوجه طرف میل‌من‌نبود میخواست جنبه‌عمل بخودبگیرد‌محاربهٔ خویشرا برضدوقوع آن آغازمیکردی وآنوقت میدیدی که چگونه من‌هم بسهمی خودتو را دراین‌جنگ کمك نموده وجانب تورا بهیچ‌قیمتی ازدست نمیدادم . بانو درکابهٔ مراحل همراهی کرده وبالاخره درآخرین وهله بتو وبعشق تو میپیوستم :

لایحه قانونی

اصول محاکمات حقوقی

-۱۳-

ماده ۱۵۶- محکمه پس‌از امضاء رای‌حق تغییر آنرا ندارد ،

ماده ۱۵۷ - رای باید در جلسه علنی محکمه قرائت شود اگر چه جلسه محاکمه سری بوده .

ماده ۱۵۸- بعد از صدور رای‌طرفین می توانند آن‌را در دفتر محکمه قرائت نموده و از رای و صورت مجلس و سایر اوراق پرونده رو نوشت بگیرند

ماده ۱۵۹- در ظرف پنج‌روز از تاریخ صدور حکم با قراریکه مستقلا قابل استیناف است ورقه حکم باقراربایدتهیه شده وبامضا حاکم محکمه ومدیر دفتر برسد

ماده ۱۶۰- درورقه حکم‌یا قرارنکات‌ذیل باید تصریح‌شود .

(۱) نام ونام خانواده ومحل اقامت دعوی

(۲) نام‌و نام‌خانواده وسمت کسیکه نام متداعیین اصلی‌یا ازطرف آنها اقامه دعوی کرده‌و یاطرف دعوی‌واقع شده اند

(۳) تاریخ حکم

(٤) تعیین محکمه صادر کننده حکم

(٥) نام‌حاکم یاحکام محکمه

(٦) موضوع دعوی و تقاضای متداعیین

(۷) خلاصه دلائل و مستندات هریك از متداعیین .

(۸) خلاصه عقیده مدعی العموم در موارد ابلاغ

(۹) جهات ودلائل و مواد استنادیه

(۱۰) تصریح به اجراء موقت اگر مورد رای باشد

ماده ۱۶۱- مدیر دفتر باید تا پنج روز پس از صدور حکم بعده اصحاب دعوی رونوشت از ورقه حکم یا قرار تهیه نموده و به مامور تسلیم نماید که در موقع ابلاغ به اصحاب دعوی داده شود .

ماده ۱۶۲ - مدیر یااعضاء دفتر قبل از اینکه رای‌یا حکم بامضاء حاکم محکمه برسد باید رونوشت از آن بکسی بدهند و در صورت تخلف ازاین ماده مرتکب بمجازات اداری ازدرجه ۳ ببالا محکوم خواهد شد

ماده ۱۶۳ — هیچ حکم یا قراری را نمیتوان اجراء نمود مگر اینکه بطرفین یا وکیل آنان ابلاغ شده باشد طریقه ابلاغ حکم وقرار مطابق قواعدی است که برای ابلاغ عرض حال و سایر اوراق مقرراست برای‌ابلاغ حکم وقرارابلاغ رونوشت مصدق کافی است

ماده ۱٦٤- هر گاه وکیل در محاکمه وکالت برای محاکمه در مرحله بالاتر نداشته و یا مجاز برای وکالت درمرحله بالاتر نباشد و وکالت درتعیین وکیل مجازهم نداشته . وباو کیل استعفا کرده یافوت شده باشد حکم یافرار باید بموکل ابلاغ شود دراین صورت مدیر دفتر محکمه رونوشتی از حکم یا قرار برای ابلاغ بموکل می فرستد و ضمنا جهت ابلاغ بموکل را باو اطلاع می دهد :

مبحث دوم - در حکم غیابی

ماده ۱٦٥ - اگر مدعی علیه در جلسه محاکمه حاضر نشود اعم ازاینکه درمحاکمه عادی لایحه دفاعیهٔ خودرا داده یا نداده باشد محکمه به خواهش مدعی جلسه محاکمه را تجدید و یا بقضیه رسیدگی کرده حکم‌میدهد واین‌حکم غیابی محسوب است مگرآنکه مدعی‌علیه حق‌حضور خودرا ساقط کرده باشد

ماده ۱٦٦- اگر مدعی درجلسهٔ محاکمه حاضر نشود محکمه به تقاضای مدعی علیه عرضحال اورا ابطال وحکم خسارت وارده براورا میدهد .

ناتمام

مسابقه زناشوئی

همسر غیر خیالی من

بقیه ازصفحه اول

این موضوع مهم اجتماعی که متاسفانه در روز نامه ازآن صحبتی نمیشود مگرآنکه مورد مسابقه قرار گیرد در تمام دنیا و بالاخص‌در دنیای تمدن همه وقت مورد گفتگو است. در یك روز نامه‌و مجلهٔ‌اروپائی کمتر می‌شود در ظرف سال چند نوشته حسابی که اصول آن روی حقائق‌نباشده باشد بچشم شما نخورد . این یك مرحله‌ای ازعمر است که چون جوانان از دورهٔ بلوغ گذشتند اشکال مختلف دچار آن بوده و در اطراف آن فکر می کنند . این موضوع بسته بحیوة وجاوید ماندن اجتماع است .

اماچه کیفیتی است که مردم هر قدر در تربیت جلو میروند ،پایه زندگی ، فکری‌واقتصادی اجتماعات بالامیرود در اطراف انتخاب همسر بیشتر اشکال پیش می‌آورند و انتخاب این‌همسری که در دوره های قبل از ماشین بخار بکار گرفتن الکتریسیته واختراع رادیوخیالی‌بودغیر خیالی‌میکرده

چرا مردان و زنان از این امر گریزانند وطبقه متنور ازآن فرار می کنند . سابقا جوانان در سن ۲۰ یا ۲۵ زن گرفته و دختران در سن ۱٦ سالگی دوره تحصیل و آزادی را کنار گذارده و بخانه داری می پرداختند و حالا سن مردان و زنانیکه وارد زندگی زناشوئی می‌شوند بتدریج بالا میرود . قطعی است بغیر از جهات اقتصادی علل دیگری مانند مسائل اخلاقی‌وآزادی خواهی که طی این گفتگو بان اشاره خواهدشددر این کار ذیمدخل است .

✿✿✿

چندی پیش جوان زن نبردهٔ امریکائی که شغل او وکالت‌عدلیه بود در یکی ازمجلات‌معروف آن کشور راجع باین سئوال که « چرازن‌نبرده‌ام » بطورخلاصه چنین جواب‌داد .

« چرا زن ببرم » چرا آزادی خویش‌را فدای یك‌موجودی کنم که از کهواره گرفته تا موقعی که یك لوله کاغذ بنام گواهی پایان‌دانش اندوزی باو داده اند زیر تربیت های مختلف ، عقائد ومحیطی جدا از من بارآمده است . چرا سعادت خویش را با او شریك شوم . اگر به سینما نروم ازتماشاخانه (تئاتر) خوشش می‌آید اگر بتماشاخانه بروم از مجلس رقص لذت‌می‌برد کتاب خوان واهل مطالعه باشم گردش‌روست و هوای آزاد را می‌خواهد . بگردش بروم کتاب خوان واهل مطالعه می‌شود .

موجودی که در روز های سعادت وقتی کیسه من ازپول پراست بامن‌شادی می کند و چنانچه‌نقش‌کارم نگیردفرضا که‌بروی‌نیاورد و دل خویش مرا حقیر شمارد ، چه شریك عمری‌است اگر بمجلس دوستان دعوتم کنند عذر می‌آورد واگر وی را بخانهٔ دوستان دعوت کنند جرئت مخالفت ندارم. اگر بخانه دیر بروم چون آئینه خانهٔ تا گدبانویان خاك گرفته و کدر میشود .

اگر زود بخانه بر گردم چون همه وقت دردسترس اوهستم می گوید شوهر کم‌کار بداست حق ندارم از یك خوراك بپرهیزم وبخوردن آن نوع غذائی که خانم من رغبت ندارد اظهار علاقه کنم.

تقصیر نه براو ونه برمن است تربیت . مختلف بوده است. محیط ما ، دوستان ما کتابهائی که تحصیل کرده و یا در خارج مطالعه کرده‌ایم سر تاپا از هم متمایز بوده‌اند.ما چگونه همسر می‌شویم ؟!

چرا زیربار زنداری بروم در صورتی از آزادی خود لذت می‌برم ، اگر زن بگیرم‌نمیتوانم هرسال اتومبیل خودرا عوض کنم.چون خرج خانه بدوشم می‌افتد دیگر روی جهانگردی وسیاحت را نخواهم دید.شماره پیراهنهای گران‌قیمت من کاسته می‌شود. ناچار می‌شوم کفشهای خودرا تعمیر کنم وشاید که کار به پوشیدن جوراب وصله‌ای هم بکشد.

اگر این جوان زن نبرده امریکائی در آخر درد گوئی‌های خویش علاوه نکرده بود که « زنی میخواهم در همه چیز بامن شریك باشد » پیام نگارنده بان همفکر امریکائی از شرق مغرب دنیا این بود اظهارات شما بسیار یك جانبه است هنوز شما مسئله را ازنظر ، زن ، که‌عامل دیگری در اکمال این شالوده اجتماعی است مورد توجه قرار نداده وتاحدی هم تند ناخته‌اید.

✿✿✿

مطالب طول انجامید وشاید که حوصله خوانندگان صاحب هوش سر آمده باشد ناچارسر آغاز سخن را همین‌جا پایان آورده وآنچه را که‌نا گفته مانده است، در شماره فردا با خوانندگان در میان خواهیم گذارد .

مسائل خارجی

بمناسبت مسافرت اخیر موسلینی بالمان — فرستادهٔ مخصوص روزنامه کندید

در آلمان چه دیدم

دیدار دو پیشوا

-۴-

یك ناوگان در رود (رن) حرکت میکند ملوانها خبردار ایستاده اند ناوکان مانور میدهد . مردم برای ملوان هادست میزنند یك نمونه ارطرز پرتاب ازدرهم نشان داده میشود .

مردم باهیجان بیشتری دست میزنند .

بعد موریك هنك دفاع هوائی هم آهنك نظامی را مینوازد .

پرده بالا میرود هیئت نوازندگان با کلاه های فولادی ایستاده اند رئیس آنها فلمی‌را که در دست گرفته مرتب تکان میدهد .

کم کم حوصلهٔ من سر رفته وبیاد دختران زیبای فیلم های (پارامونت) افتاده ام .

ولی بیفایده است زیرا تازه نوبت فیلم « میهن‌پرست » رسیده که فیلمی تمام جنگی است. مردم باوجد وشعف مخصوصی دست میزنند پیداست که روح جنگجوئی‌زنده است .

یکشنبه فرارسیده همه چیز یکمرتبه‌عوض میشود تمام‌نفرات کاردحمله«سکسیون‌داسور»وکارد کمك (سکسیون‌دوسکور)لباس‌مخصوص‌خودشانرا پوشیده‌اند

من دریکی از خیابانها هنکی را می بینم که از مانور مراجعت میکند یکی از رفقای‌المانی من میگوید : « می بینید چقدر زیباست . ما آلمانی ها اصلا کلاه را دوست داریم هریك از این سرباز ها کلی برسر تفنك‌خودشان زده‌اند» شکی نیست که من هم از کل بیشتر از تفنك خوشم میاید .

✿✿✿

روزنامه ها از وقایع مونیخ گفتگومیکنند ولی روزنامه های رسمی جز چند اعلامیه و دو سه عکس مختصر چیزی ندارند .

توده باخوشوقتی می بیند که امروز مقام صدر اعظم آلمان از ۱۹۳۴ وقتی که اولین دفعه با موسلینی دیدار بعمل آورد بالاتر رفته است .

در۱۹۳۴ هوهرر(منجی) اونیفرم نداشت امروز اونیفرم پوشیده وحرکات ساده او باحرکات رئیس الوزراء ایتالیا بکلی فرق دارد . اعلان های سرخ بزرك بدیوار ها کوفته شده و جشن ۲۸ سپتامبر را در میدان المپیاد خاطر نشان می کنند .

نامهای « فوهرر» و « دوچه » برحروف یك‌اندازه دریهلوی هم طبع شده است

✿✿✿

در برلن گفتگو وقصه گوئی زیاد شده است هرچه بخواهی از زبان اهالی برلن می شنود شنید . همه از دوستی با ایتالیا سخن می‌رانند . منتها چیزی که هست آلمان ها قدری از فراموش‌کاری‌سررشته ندارند و موضوع اتریش در ۱۹۳۴ هنوز یادشان نرفته است وقتی که‌هیتلر بایتالیا رفت همهٔ آلمانها یقین کردند که دیگر با ایتالیا دوست شدند . روزنامه ها همه تبریك میگفتند . یکمرتبه موضوع اتریش پیش‌آمد کرده وموسولینی تهدید کرد که نیروی فاشیست را وارد اتریش خواهد کرد تا از استقلال آن کشور دفاع نماید . آلمانی ها رنجیدند . از طرف دیگر ایتالیائی ها هم رنجیده بودند زیرا « دلفوس » (صدر اعظم سابق اتریش) رفیق آنها کشته شده بود . صحبت از حرکات ایتالیا درجنك بین المللی هم زیاد است . ولی این قصه قدری قدیمی شده و موضوع جدی اینست که موضوع محوررم‌وبرلن بکلی وردزبان ها شده‌است

چشمان همه هم‌متوجه پاریس است تاببینند کشور ناپلئون از این‌دیدار چه میگوید .

بالاخره من بتماشای ورود پیشوایان میروم . آنها از ۱۵ متری من خواهند گذشت رسیدند.

در کوچه ها جمعیت فراوان شده است . زنها از ساعت ده صبح‌برای تماشا جمع شده اند جمعیت هشت یا نه ردیف شده ولی بازهم میایند هر کسی برای تماشا بالای مکان بلندی رفته یکی‌هم پیت حلبی زیر پایش گذاشته است . بچه ها ازدرخت بالا رفته اند یکی فریاد میزند کلاهت را بردار یکی‌میگوید سرت‌را پائین بیاور .

انتظار دور ودراز شده هوای خوبی‌است ماه سپتامبر با تمام زیبائی خود خود نمائی میکند آفتاب در آسمان‌آبی رنك قشنگی می درخشد .

موتور سیکلتی مثل برق رد می شود مثل اینکه خبری است ده دقیقه فریاد (آمدند !) بلند میشود

موسولینی و هیتلر در اتومبیل ایستاده وبا دست سلام میدهند . فریاد مردم بلند است اما نه باندازهٔ لندن در موقع عبور جرج ششم عده‌هم دنبال درپیشوا میباشند

اول قامت ژنرال کورینك پیدا می شود دکتر کوبلس هم پهلوی کنت چیانو است فن نورات هم در میان آنهاست . این یکی نماینده رژیم سابق آلمان در رژیم جدید میباشد فن‌نورات همیشه لباس‌شخصی میپوشید ولی‌امروز لباس اونیفرم در بر کرده است

پشت سرهمه چنداتومبیل میاید که جامه‌دانها درآنها قرار دارند

آدولف هیتلر کیست ؟

من از برلن برمیگردم . از موقعی که نازیها زمام امور کشور آلمان را دردست گرفته اند تا کنون من آلمان را ندیده بودم . راستی در هر قدم انسان از تغییراتی که پیدا شده مبهوت می‌شود .

صحبت بر گزیدن چیزی بنابر احساسات شخصی در بین نیست . موضوع طرفداری از صدر اعظم آلمان یا مخالفت با او هم در بین نمیباشد .

کار بزرك و ود نکردنی اینست که اکثریت ملت آلمان بنفع دیکتاتوری صدر اعظم آلمان که از اتریش آمده رای داده اند

ممکن است بعضیها بگویند که اکنون در مراجعه به آراء عمومی قدری شك و تردید در بین است ولی آنوقتی که صدر اعظم آلمان هنوز زمام امور را در دست نگرفته بود (آنوقت هم) درهمه جا طرفداران بسیار داشت موقعی که اهالی « ساد » رای میدادند هیئت بیطرفی جریان کار را بازرسی میکرد باوجود این تمام مردم بنفع صدر اعظم آلمان رای دادند .

بقلم هربرت ادامس — مترجم ا . ش

زن سیاه‌پوش

فصل پنجم - اسرارشب

- ۲۱ -

« ظاهرا ویلسن تازه به‌آخر پله‌ها رسیده و شخصی منتظر اوبوده یاممکن است پشت آسانسور کشیك او را می کشیده است . هنکامی که روبسطح زمین رسیده صدای تیر بلند می‌شود و اسلحه ازدست قاتل برزمین می‌افتد جسد درهمین جا وطیانچه هم درنزدیك اوپیدا می شود »

جیمی نقشهٔ را که رفیقش ترسیم نموده بود بدقت‌مطالعه کرد و گفت :

— « بنظرم درجلو باز بوده یعنی قفل نبوده است ؟ شما در این نقشهٔ پله های طبقه بالای عمارت و همچنین پله های رو بصحن حیاط را نشان میدهید اما آیا ازعقب راهی بخارج نیست ؟ »

— « نه فقط یك در برای تمام خانه هست. مستاجرین عمارت و دوستان شان ازپله های جلو یا بوسیلهٔ آسانسور بالا میروند ولی متفرقه از پشت عمارت داخل می‌شوند برای آنها یك پله‌کان آهنی نصب کرده اند وضمنا یك آسانسور دستی درآن عمارت هست که اشیاء سبك را بوسیلهٔ آن حرکت می دهند ولی نوکر ها اجازهٔ ندارند از آن سانسور استفاده نمایند و تمام مستاجرین یا کسانی که در آن خانه آمد ورفت دارند فقط باید از درجلو داخل وخارج شوند . صحن عمارت‌فضائی است که ازهرطرف بادیوار های‌بلندمحصور ومحیط می‌باشد.بخزن های مخصوص ذغال‌سنك وآشغال‌وغیره دارد »

— « پس از اینقرار قاتل نمی‌توانسته است ازعقب‌عمارت خارج شود ؟»

« غیر ممکن است »

« راجع بسایر ساکنین عمارات مجاور چه عقیده‌دارری ؟ آیا از میان آنها کسی صدای کاوبه را شنیده است ؟

از این جهت این سئوال را میکنم که درست نزدیك در یکی از اطاقهای همسایکان تیر خالی شد »

« ظاهرا غیر از مادموازل تریلك وعمه اش کسی دیگر صدای تیررا نشنیده است سایر همسایکان یاخواب بوده وصدای تیررا نشنیده اند یا اگر هم شنیده باشند خیال کرده اند صدای کاز ماشین اتومبیل است »

جیمی دوباره‌نقشه نکاه کرده وبعد به طپانچه نظرافکنده در میان دست وزن آنرا می سنجید آنکاه رویه سیرواز نموده گفت :

« این را باید معین کرد اگر چنانچه این حربه از یك مغازهٔ خورده فروشی خریده شده بود ممکن است در مقام جستجو و تحقیق برآمده معلوم نمود بکی فروخته شده است و اگر اسلحه مزبور از نزد وزیر لطفهای نثار خانه شمی باشد لابد مفقود گردیده و فقدان آن توجه متصدیان تئاتر را جلب خواهد کرد گفتید« گردن ستالارد » اولین شخصی بوده است که بر بالین مقتول رسیده واو یکنفر اکتور است ؟ »

— « آری سایر دوستان مادموازل تریلك نیز اکتور وآکتریس هستند»

— « آیا میدانید چه‌اشخاصی درضیافت آن‌شب‌حضور داشتند وبهرستی ازآنها دردست‌دارید یانه ؟ »

— « طبیعی است ما همان لحظهٔ که این اتفاق افتاد یکایك مهمانان مادموازل‌را‌ازخانه‌هاشان بدرنه نموده وفهمیدیم چه اشخاصی هستند »

جیمی گفت :

« منظورم این نیست که بشما درس بدهم وکار بشما بیاموزم زیرا به‌لفمان حکمت آموختن غلط است فقط‌می‌خواهم عرض کنم که این یکی ازاسرار بزرگی است که باید آنرا سطحی گرفت این حادثه از اسرار شب‌های دیجور است که‌شما باید باعماق آن پی ببرید بنظر من دنبال مهمانان را گرفتن وهویت آنهارا تحقیق نمودن شمارا بجائی نمیرساند و کمکی بروشن‌شدن این‌قضیه نمی‌نماید »

سیرژلز زیرلب اندلندی نموده گفت :

« مابین هیچیك ازمهمانان وامیلی ویلسن من‌هیچگونه ارتباطی نمی‌بینم »

جیمی گفت « شاید نباشد ولی گویا شما هنوز معتقدید که برخورد ویلسن مقصر بود وبی‌جهت ازمجازات فرار کرد درهرصورت آن قضیه بامرك وی منتهی گردیده و شما بهتر است این‌بار تمام هم خودرا مصروف این قضیه نمائید خوب است این‌دفعه بایك فکرباز این قضیه را مورد دقت قرار دهید . »

— « بسیار خوب ما وقتی یکنفر متهم بقتل بواسطه زرنگی وهوشیاری و بلستیاری قوهٔ تعبیر و بیان و کیل خود ازما که جان سالم بدر می‌بردو تبرئه میکرد درهمان‌شبی که خلاص می‌شود اورا بقتل میرسانند مرتبط ساختن این دوقضیه یك‌تدبیری مشکل است . زیرااوبیگناه وقتی نداشته‌است که شروع بمجادلهٔ تازهٔ نماید »

— « وقتی ممکن است درموقعی که او محبوس بوده دعواها ومجادلات قدیم شکل تازهٔ خود گرفته باشند »

— « مقصودچیست ؟ »

« حالا برای‌شما قضیه را خواهم گفت :

« آنجائی که ما اطلاع داریم خانم ویلسن چند نفری دوست داشت همان‌طور که شما گفتید بین‌او و مادموازل تریلك هیچگونه علائقی که موجب پیوستگی و ارتباط آنها گردد در میان نبود در این‌صورت چطورممکن است شخصی که‌منحصرا منافعش باخانم ویلسن پیوستگی داشته باشد که شوهر خانم ویلسن درآن ضیافت‌حضوردارد وآنکاه درپائین پله منتظربیرون آمدن ویلسن ازمهمانی بشود تا اورابکشد ؟»

—« اگراوزنش‌را برای‌این کشته‌است که‌بامادموازل تریلك‌ازدواج‌نماید اطاق مسکونی مادموازل تریلك بهترین نقطهٔ بود که ممکن‌بود ویلسن‌را درآنجا یافته وبقتل برساند .»

ترجمه : مجید یکتائی

راه موفقیت

بنده جزء مکتب‌نویسان .

تربیت نفس

-۹-

۳ - ترس برادر مرگست

روز تعطیل واستراحتشان راهم تلخی میگذرانند وآخر روز میگویند « این یکروز تعطیل‌هم‌مثل باد گذشت » پس این‌ترس بیجارا هم ازسر بدر کنید ؛ کاروزحمت وحقیقت هیچ‌ترس ندارد کارهائی ازبرای خودتان پیدا کنید که گذشته ازکار رسمی ودایمی بدنها سر گرم باشید وبارضایت خاطر و « دو دست فعال » بدنها بپردازید :

سعی کنید که هردقیقهٔ سرمی که میگذرد چیزی دربرابر آن اندوخته باشید

اشخاصی که ازمردن میترسند بسیارند وچه بسیار کسانی هستند که پیوسته دربرابرچشم‌مرك را مجسم میدارند؛ مرك چه‌ترسی دارد ؟ چرا از مردن میترسند ؟

مردن‌هم مثل بدنیا آمدن یکی ازقوانین طبیعت است چیزی که هست کسانی که ازمرك می گریزند ومیترسند این قانون ساده طبیعی شکل هیولای موحشی بنظرشان میرسد واز همین است که گفته اند « گویند بیشتر آید ازهرچه کس گریزد » پس اگر ازاین دستور طبیعی‌بگریزید باترس ازآن بیشتربان نزدیك میشوید برای‌آنکه «ترس برادر مرگست » دربعضی ازتعلیمات آئینهای غریبها بانهدیدهائی که‌بوسیله جهنم وعذاب ومانند آن شده‌است‌عموما باشتباه ازمرك وحشت‌دارند در صورتی که شرقیها ازمردن هیچ بیمی بدل ندارند آنها راحتی و سعادت حقیقی را در آن سرای می دانند !

جهنم (عقاب)هیچ بستگی بمرك ندارد که موجب وحشت از مردن بشود بلکه این تعلیمات واین ترس برای زبانکاران ومردم بدرفتاریست که باید در ازای کار های ناشایسته ایکه میکنندودر دنیا وآخرت بیمناك باشند

وگرنه اگر بااین توصیفی که از جهنم می شود شما نیکو کار باشید و از آن برسید هیچ شکی نیست که کم کم اخلاق ورفتار خویش را هم‌از دست میدهید وبجای راه راستی که ازین تعلیمات منظورشده‌است بخرافات وراه کج میگرائید اشخاصی که بظاهر چنین هستند بسیار کم بنظر می آیندلیکن بسیاری هستند که جرات نمیکنند آنچه در دل دارند برزبان بیاورند وبگویند که تاچه اندازه میترسند !

همچنین همه میگویند که مرك در پایان زندگی است و ازینرو مارا ازقطع رشته زندگی میترسانند ؟!

نه ، مرك ترسی ندارد ! واینکه عزرائیل ونکیر ومنکر ومانند آن را بامرك ذکر میکنند باشتباه رفته اند بلکه باید اینها رادر برابریادآوری اعمال وکار های نایسندی که کرده اید نام برد ، همه این عقاید واین ترسها ناشی از آنست که گمان میکنند پس از اینکه این کالبد خاکی‌در هم شکست ونابود شد وروح از آن بدر رفت دیگر زندگانی پایان مییابد، باشادی ولذت‌وعشق وخوشی را تنها این کالبد خاکی دوك میکند و این چیزها اگر روح پس از مرك وجود داشته باشد ، برای آن نیست !

نه ، اینطور نیست اینها تمام خطاست و ناشی ازهمان است که این مردم بزندگی‌جاودانی روح عقیده ندارند !

درهستی که گفته اند نیکوکاران بهشت و آسمان میروند وبدکاران راجای درجهنم است لیکن اگر باصطلاحی که از بهشت وآسمان داریم و باتوهماتی چون : باغهای انبوه سرکش و پرمیوه و نوای دلکش‌ارغنون ونوازندگان ، وزفت وآمد حوریهای بهشتی وجویبارهای آب شیر روان وتخت های مجلل سرسر وآزادی وخوشی‌هم که باشتداز چنین میرساند که درآنجا هم زندگانی هست ، وقتی در مجلسی بدهم و وعظی برمنبر میگفت : « اگر آسمان و بهشتی که شما ها وصف می کنید حقیقتا اینطور باشد هیچوقت برای رفتن ببهشت زحمت وریاضتی بخود نمیدهیم » راستی چه حرف‌بزرگی است و چه حقیقت بزرگی را آشکار میکند پس اواین همه سخنان دانسته می‌شود که زندگانی بمرك بپایان نمیرسد وبلکه آنجا هم مراحل نشو و نما وترقی واحساسات همه بیشتر ازآنچه دراین جهان است وجود دارد و درآنجا تازه باید شروع کار کنیم ، تخم ودانه ایکه دربر جهان کشته ایم آنجا باید درو کنیم وازآن بریکبریم وبرخوردار شویم وآنجاست که اگر دانه ایکه کشته ایم بد باشد میوه اش تلخ و نامطبوعست واز کشتنش پشیمان میشویم . واگر شیرین باشد ازدیدار نتیجه عمل و زحمت خود بشادی رنج و زحمت گذشته را هم فراموش می کنیم پس با نکوکاری و دستگیری مردم دیگر ترس و غصه ای از پاداش و کیفر اعمال هم نخواهید داشت ، نکته مهم دیگری که هست بیشتر ترس ووحشت از نادانی وجهل است ازاین‌رو باعلم‌ودانش بهتر از هرچیز دیگری میتوانید بااین دشمن انسانیت بستیزید وبی‌شك«تنی‌سون »(۱) همین منظوررادارد وقتی که دراثرش مینویسد :

« لطفی ندارد که ماباهمه دوستانمان‌چشم ازاین جهان بپوشیم و یکباره از همه پیوستکی‌ها ودلبستکی‌های اجتماعی دست بکشیم ودر گورستانی تاریك ساکت وخاموش ازطرق انسانی بدورباشیم ایکاش ، چه خوب بود که پس از هرصد سالی لحظه‌ای بیدار میشدیم و آنچه در غیبت ماروی میدادو بشربان میرسید میدیدیم ومیاموختیم دوباره بخواب میرفتیم ؟! » (۲)

خوانندگان عزیز گمان نکنید که این عقیده تازگی دارد بلکه این حقیقتی است که‌در همه مذاهب بدان اشاره شده است وبشر همیشه دلباخته این معرفت بوده ، اگر در این موضوع خواهان معلومات بیشتری باشید و رنج مطالعه را بتوانید بپذیرید بدقت تمام آثار فلاسفه بزرك وشعرا ودانشمندان را بخوانید.لیکن اینك برای اینکه تااندازه‌ای این زحمت را هم‌نداشته باشید سخنانی چند از گفتار بزرگان درینجا میاوریم :

---

(۱) آلفرد تنی‌سون (۱۸۹۲-۱۸۰۹) شاعر نامی انکلیسی که بابداع سبك مخصوصی معروفست « م »

(۲) منظور تنی‌سون بگفته خانم آلن آنستکه اگر هرصد سالی پس ازمرك ازجریان آنصد سال این جهان آگاه میشدیم دیگر لمترین ترسی هم از این جهالت نداشتیم که بگوئیم : نمیدانیم درآن‌دنیا چه خبرست ؟! « م »

ورنه سال پیش

اطلاعات - ۱۲ آبان ماه ۱۳۰۷

در داخله

عروس ایران

ازسرمقاله اطلاعات شماره ۱۲ آبان ۱۳۰۷

« اگروضعیت نا گوار تهران‌را درسالهای پیش بامنظره فرحناك امروز بسنجیم واگر خاطر تنك و تاریك ، دکاکین کثیف . وشبهای ظلمانی این‌شهر بزرك رابا خیابان های وسیع ومجاز های مشنك و درخشندگی چراق‌برق آن‌بسنجیم : دیگر از خواندن عنوان « عروس ایران » در شگفت نخواهیم ماند .

« طراوت وقشنگی تهران درنظرما کنیم فعلی‌این‌شهر باندازهٔ مسافرینی که‌یکمرتبه دیگرهم پایتخت ایران‌را دیده اند جلوه گر نیست و گرچه هنوزهم خیابانهای شهرکاملا تسطیح وساخته نشده ولکن اینها همه قابل اصلاح میباشد و خوشبختانه ازطلوع عصر جدید ایران نصیبی هم‌بلدیه تهران رسیده‌است وبناهای پوسیده رفته‌رفته مبدل بعمارات باشکوه میشود . »

در خارجه

۳ نوامبر ۱۹۳۸

اتصال فرانسه وایتالی ازآب

پاریس-تونل‌جبال‌آلپ که یکی‌ازبزرگترین عملیات فنی مهندسی عصر حاضر بشمار می رود رسما افتتاح‌شد : تاردیو وزیر فوائدعامه فرانسه و کیوراتی وزیر فوائدعامه ایتالیا هنکام افتتاح آن نطقهای‌دوستانه نموده ازتشیید متلصقت ایتالیادرا سخنی راندند»

تقویم اطلاعات

چهارشنبه

نوع تاریخ	روز و ماه	سال
شمسی یزدی	۱۱ آبان	۱۳۱۶
قمری هجری	۲۷ شعبان	۱۳۵۶
مسیحی میلادی	۲ نوامبر	۱۹۳۷
قمری صهیونیت	۲۸ حشوان	۵۶۹۸

طلوع آفتاب ۶ ساعت ۴۵ دقیقه بعد از نصف شب

غروب آفتاب ۵ ساعت و ۱۰ دقیقه بعد از ظهر

تلگراف از بندر شاه - ۱۱ آبان

تشریف فرمائی به بندرشاه

تهران اطلاعات - دوساعت وچهل دقیقه بعد ازظهر تزن مخصوص وارد بندرشاه شد و اعلیحضرت همایون شاهنشاهی و والاحضرت همایون ولایتعهد در ایستگاه بندرشاه نزول اجلال فرمودند

بمحض ورودتزن بایستگاه موزیك سلام شاهنشاهی را نواخت وکارد احترام مراسم احترامات را بعمل آورد .

هیئت دولت ، نمایندگان مجلس شورای ملی ، فرمانداران شهرستانها که در ایستگاه انتظار موکب ملوکانه را داشتند شرفیاب شدند .

تشریف فرمائی باسپریس اسب دوانی

اعلیحضرت همایون شاهنشاهی و والاحضرت همایون ولایتعهد در حالی که هیئت دولت در التزامشان قرار داشتند از بندر شاه پیاده تشریف فرمای اسپریس بندرشاه شدند

جمعیتی که ازهر طرف برای زیارت پدر تاجدار و والاحضرت همایون ولایتعهد دقایق و ساعات را با بی‌صبری میگذرانیدند درمعبر ملوکانه صف بسته بودند

ذات ملوکانه و ولایتعهد درمیان احساسات شعف انگیز و فریاد های هورای پیشاهنگان به اسپریس اسب دوانی تشریف فرما شدند و در جایگاه مخصوص که ساختمان گردیده نزول اجلال فرمودند .

رژه پیشاهنگان

درهمین موقع پرچم شاهنشاهی برفراز جایگاه همایونی باهتزاز درآمد وموزیك پیشاهنگان نواخته شد - پیشاهنگان گرگان ودشت که بیشتر آنها ازاطفال نرا کمه وعدهٔ آنان همتصد نفر بود بطرز جالب توجهی رژه دادند سپس بترتیب خاصی درمقابل جایگاه سلطنتی ودر اطراف پرچم ملی گرد آمده سرود مهیج پرچم وسرود پیشاهنگی را سرودند - بعد درمیان کف‌زدن واحساسات شورانگیز بحال رژه باز گشتند

مراسم اسب‌دوانی

بلافاصله اسب‌دوانی شروع گردید جمعیت زیادی اطراف اسپریس اسب‌دوانی را احاطه نموده بودند وچهار دوره اسب‌دوانی بعمل آمد وتاساعت پنج بعد ازظهر طول انجامید .

تشریف فرمائی به بندر شاه

در پایان مراسم اسب دوانی موکب شاهانه و والاحضرت همایون ولایتعهد و ملتزمین پیاده تشریف فرمای بندر شاه گردیدند .

درتمام طول خیابان های معبر ملوکانه ووالاحضرت همایون ولایتعهد جمعیت بسیاری ازدحام نموده وموکب شاهانه را با احساسات شاهپرستانه استقبال مینمودند .

بازدید موسسات راه آهن

اعلیحضرت همایون شاهنشاهی و والاحضرت همایون ولایتعهد پس ازبازگشت ازاسپریس بندرشاه تمام مؤسسات راه آهن را بازدید ودرکارخانه راه آهن اوامرملوکانه صادر فرمودند .

موکب ملوکانه و والاحضرت ولایتعهد در بندر شاه اقامت خواهند فرمود .

جواد مسعودی

خبرهای خصوصی

تغییر اعضاء هیئت مدیره

آقای علی اکبر حکیمی عضو علی‌البدل شرکت برنج ازعضویت هیئت‌مدیره استعفا نموده وآقای دکتر طاهری عضو علی‌البدل ثانوی بجای ایشان تعیین گردیده اند ونیز آقای عباس مشیری بازرس شرکت بسمت عضویت علی البدل هیئت مدیره بجای آقای دکتر طاهری انتخاب و از سمت بازرسی شرکت استعفا نموده است

افزایش سرمایه

طبق تصمیم متخذه درجلسه مجمع عمومی فوق‌العاده صاحبان سهام مبلغ یك ملیون و پانصد هزار ریال بوسیله انتشار سهام جدیدیکهزارریالی بی‌اسم سرمایه‌اولیه‌شرکت‌سهامی کتیرای تهران‌افزوده شده و سرمایه فعلی شرکت بالغ بر سه ملیون‌ریال می باشد

تاسیس شرکت پخش سیگار دراصفهان

برای خرید سیگار از شرکت سهامی‌پخش سیگار مرکزی یا از دولت و فروش آن دراصفهان وتوابع وشهر های دیگری را که شرکت‌مرکزی پخش‌سیگار یا دولت تعیین مینماید شرکتی‌دراصفهان موسوم به شرکت سهامی پخش سیگار اصفهان و توابع از تاریخ هیجدهم مهرماه ۱۳۱٦ برای مدت نامحدودی تشکیل گردید سرمایه شرکت سیصد هزار ریال است که بششصد سهم پانصد ریالی با اسم منقسم گردیده و صدی پنجاه آن‌تادیه شده و بقیه از طرف شرکاء تعهد گردیده است هیئت مدیره مرکب از پنج نفر عضواصلی برای مدت ٤ سال انتخاب گردیده واز بین‌خود آقایان‌محمدقاسم راستی را بسمت ریاست هیئت مدیره وحاجی رحیم جاودان را بسمت نایب رئیسی انتخاب وشروع کار نموده اند

ایراد وعظ

ازروزجمعه ۱٤ آبان ناصری‌روز آقای‌شمس‌الدین واعظ ازساعت ۲ بعدازظهردرمسجدشاه وازساعت‌سه درمسجدسپهسالار (دانشکده معقول ومنقول) وعظ می نمایند .

تاسیس شرکت

برای خرید وفروش اتومبیل و هر گونه تجارت وصرافی شرکتی درطهران خیابان برق‌بنام شرکت سهمی زلوف مستعل وشرکاء باسرمایه دو ملیون‌و پانصد هزارریال ازتاریخ ۱۰ شهریورماه ۱۳۱٦ برای مدت ۱۸ ماه و۲۱ روز تشکیل گردیده مدیریت شرکت با آقایان اسحق دموس یحیی‌عبید سلیمان یوسف شیری داود ساسون‌دلال میباشد و آقایان‌هارون‌موشی‌دلال‌وابراهیم‌میردانیل بسمت مدیران عامل شرکت نیز انتخاب گردیده اند

برای تهیه وآسیا نمودن گچ وغیره نیز شرکتی درتهران خیابان خیام بنام شرکت‌سهامی گچ آسیائی باسرمایه ۲٤۰ هزار ریال منقسم به ۲٤۰ سهم باسم یکهزارریالی برای مدت دهسال تمام تشکیل گردیده

اعضاء هیئت مدیره شرکت عبارت از آقایان اصغر خسروی یوسف دارائی تقی خوش عاطفه وآقایان محمد میرفاح وجواد صیرفی زاده فرد اعضاء علی‌البدل شرکت میباشند وآقایان‌مجتبی امیدی احمد مطیعا نیز بسمت بازرسی شرکت انتخاب گردیده‌اند

میزان درجه حرارت

بر طبق دستگاه آثار جویه دایره آمار شهرداری تهران

روز ۱۱ آبان ماه ۳۱٦ بقرار ذیل بوده است

ساعت ۱۲ ظهر	ر۲۰	درجه سانتیگراد	
یك بعد «	ر۲۱	حداکثر	
شش « «	ر۱۵	« «	
۱۲ نصف شب	ر۱۰	ویك‌چهارم‌حد اقل	

حدمتوسط درتمام‌مدت روزمزبور ۲۱٫۵٦ بوده است

٤٦٤۳

تلفون بربکت خوش سوز تخم مرغی

شماره آ لهی ۳۸۱۵ -۲۱-

مفقود شده

کیف دستی اینجانب که محتوی آن بعضی‌اسناد وقراردادواجاره نامه وغیره بوده درتاریخ ٦ آبان در میدان کرج مفقود شده هر کسی که پیدا نموده فقط‌اسناد ونوشتجات آن را باطهران برای رشتی تجارتخانه برادران آریان آورده مبلغ دویست و پنجاه ریال مژدگانی دریافت نماید

شماره آ لهی ٤٥٦۰

نرخ ارز

بانك ملی ایران

۱۲ آبان ماه ۱۳۱٦

	فروش	خرید
آمستردام‌صدفلورن‌هلندی	۹۰٤٫۵۰	۸۹۱٫۷۵
بغداد یکدینارعراق	۸۰٫٦۵	۸۰٫
برلن‌یاهامبورك‌صدمارك	٦۵٤٫۹۰	—
بمبئی صدروپیه	٦۰۹٫	٦۰۳٫
بروکسل صدبلکا	۲۷۹٫٤۰	۲۷۳٫٤۰
بداپست صدپنگو	—	—
زوریخ‌صدفرانك سویس	۳۷۷٫۹۰	۳۷۲٫۹۰
مدن‌یك‌لیره‌انگلیسی	۸۰٫۵۰	۸۰
اسلامبول یك‌لیره‌ترك	—	—
نیویورك‌یك دولار آمریکا	۱٦٫٤٦۲	۱٦٫۱۲۲
پاریس‌صدفرانك فرانسه	۵۸٫۱۰	۵۳٫٤۰
پراك‌صد کورون‌چك	٦۰٫	—
رم‌یامیلان صدلیرایتالیا	۸٦٫۹۰	۸٤٫۷۵
ستکهلم‌صد کورون‌سوئد	٤۲۰٫	—
ورشو صدزلوتی‌لهستان	۳۱۰٫	—
صد شیلینك‌وین‌اتریش	۳۰۹٫۷۵	—

نرخ ارز وفلزات قیمتی

دربورس لندن در تاریخ ۱۱٫۸٫۱۳۱٦

(بدون تعهد)

ارزش یك‌لیره انگلیسی :

بدلار	٤٫۹٦۱۷
بدلار سه‌ماه‌وعده	٤٫۹۵٤۵
بفرانك فرانسه	۱٤۷٫۱۰
بفرانك فرانسه ۱ ماه‌وعده	۱٤۸٫٤۱
بفرانك‌فرانسه‌سه‌ماه‌وعده	۱۵۱٫۹۸۵

یك اونس‌زروبزه ۱٤۰ شلیك ویك‌دوم-٦ پنس

یك اونس سیم استاندار « بعیار ۹۲۵ هزارم » ۱۹ پنس و۱۵ شانزدهم

یك اونس سیم استاندار دوماه وعده ۱۹ پنس و۷ هشتم

گزارشهای نمایندگان اداره

قزوین

کمك بنو آموزان بی بضاعت

آقای احمد کاوه رئیس در آمد مالیه قزوین از لحاظ کمك بنوآموزان بی بضاعت‌مبلغ سیصدریال جهت‌خرید کتاب و لوازم تحصیل بوسیلهٔ اداره معارف اهدا نموده و تقاضا کرده است که کتب مزبور را بین نو آموزان بی بضاعت تقسیم نمایند .

همدان ٦ آبان

جشن چهارم آبان‌و شب نشینی

بمناسبت میلاد والا حضرت همایونی‌مجلس جشنی ازطرف اداره معارف در دبیرستان پهلوی برپا گردید وجمع کثیری از روسای ادارات و محترمین شهر درجشن مزبور حضور بهم رسانیدند وبرنامه ذیل ازطرف پیش آهنگان ودانش‌آموزان اجراء گردید .

۱ - رژه رفتن پیشاهنگان‌وورزش کاران

۲ - سرودادائی و توانائی توسط پیش آهنگان ۱۵ بهمن

۳ - آقای مجدی حکمران همدان نطق موجز ومناسبی ایراد فرمودند

٤ - خطابه و خواندن اشعار در خصوص تولد والا حضرت همایونی توسط یك نفر از پیش آهنگان‌دبستان سعدی

۵ - بازیهای پیشاهنگی توسط پیش آهنگان دبیرستان پهلوی

٦ - طرق مختلفه حمل مرضا و معالجه مقدماتی مسموم بوسیله کاز های مخصوص توسط پیشاهنگان دبیرستان ابن سینا

۷ - هرمهای پیشاهنگان توسط دبیرستان اتحاد ودبستان شاهپور

۸ - حرکات بدنی بایرچم ازطرف یکعده از پیش آهنگان دبیرستان شرافت

۹ - بستن پل با عصاهای پیشاهنگی و عبور از آن بتوسط پیشاهنگان دبستان ۱۵ بهمن

۱۰ - مخابره مورسی بتوسط دبستان ۱۵ بهمن

۱۱ - بازی والی‌بال توسط ورزشکاران‌دبیرستان پهلوی

۱۲ بازی باسکت‌بال توسط ورزشکاران دبیرستان ابن سینا

۱۳ — پرش با نیزه و پرش از چهار تخته (مختلف)

۱٤ - ورزش اجتماعی توسط ورزش کاران دبیرستانهای همدان

۱۵ - در فواصل عملیات فوق ارکستر موزیك پیش آهنگان مترنم بود

۱٦ - شب‌نشینی‌ازساعت ٦ونیم بعدازظهردرسالون دبیرستان پهلوی منعقد گردید

از واردین پذیرائی بعمل‌آمد نمایش‌چهار فصل بوسیلهٔ یکعده از خورد سالان دانش آموز داده شد که بسیارجالب بودوسپس ازطرف دانش آموزان کنسرتی نیز داده شد که مورد توجه حضار واقع گردید

اصفهان

زیر اتومبیل

در دالان کارگاه متحده واقعه در خیابان شاهپور بخش یك اصفهان‌حسن نام یزدی که تقریبا ۱۳ سال داشته علی پور شوفر بشار ابیه را زیر گرفته و فوت نموده پس از تشریفات قانونی از معاینه‌وغیره اجازه دفن‌صادر و تشییع‌جنازه تحت تعقیب است

مسابقه‌شنا

چند روز پیش مطابق معمول سنوات قبل مسابقه شنا بین دانش آموزان دبیرستان آداب با حضور دبیرستان مربوطه بعمل آمده و بالغ بر یکصد وشصت نفر از دانش آموزان دبیرستان فوق‌الذکر در این مسابقه شرکت داشته اند وپنج نفر اول سابق (خداکثر سرعت مسافتی کهسالهای قبل پیموده اند) شکسته‌شده است در قسمت‌مسابقه شنا یك نفر از محصلین یك مسافت چهارصدمتری را در ظرف شش دقیقه و۲۲ ثانیه ونیم پیموده است و در قسمت‌های مختلف آن مسابقه که‌عبارت بود از عرض وشنا وپنج (رفتن روی‌آب بدون حرکت اعضاء بدن) مهدی انصاری و علامحسین آذری و مجید ایلخان وراه نجات وا کبر فنادیان و احمد رجبعلی‌وعلی لسانیان اول‌و درقسمت عوضه اندی دسته اسفندیار موفق بوده است از طرف دبیرستان یکعدد ماهی شره راه‌نجات ویکعدد جام نقره بدسته اسفندیار اعطاء گردیده

خبرهای تلگرافی خارجه

خبرگزاری پارس - ۱۳ آبان - ۳ نوامبر

خبرهای شرق دور

پایه مذاکرات کنفرانس نه دولت

رسیدن اعلامیه چین بوزیر خارجه بلژیك -ورودرئیس نمایندگان انگلیس

بروکسل - ۲ نوامبر - ساعت ۱۳ - (پل هنری اسپاك) وزیر امور خارجه اعلامیه دولت چین را که بمنزله سند و پایه مذاکرات کنفرانس نه دولت‌خواهد بود در یافت نموده‌است امروز بامداد (ادن) وارد گردیده و (اسپاك) در ایستگاه از مشار الیه استقبال نموده است .

ورود نمایندگان فرانسه به بروکسل

پاریس - ۲ - ساعت ۱۳ - (دلبوس) وزیر امور خارجه و (تسان) باتفاق‌سایرنمایندگان فرانسه بسمت(بروکسل) عزیمت نمودند .

تشکیل کنفرانس بروکسل

نمایندگان دولتهای امضاءکننده‌پیمان ۹ دولت باستثناء ژاپن و همچنین نمایندگان ۱۱ دولت‌دیگر علاقه مند‌شرق دور درکنفرانس شرکت می‌نمایند

بروکسل -۲- ساعت ۱۵ فردا درساعت ۱۱ صبح کنفرانس نه دولت در بلاکاخ‌فرهنگستان تشکیل خواهد یافت و (اسپاك) نطق افتتاحیه را ایراد خواهد کرد .

در کنفرانس فوق دولت های امضا کننده پیمان (واشنگتن) منعقده در ششم فوریه ۱۹۲۲ عموما شرکت داشته و سعی میشودبرای‌رفع‌اختلافات بین دو دولت چین وژاپن بطریق مسالمت‌آمیزراه حلی پیدا شود .

ژاپن تنها دولت امضاء کننده پیمان مزبور میباشد که ازشرکت در کنفرانس فوق خود داری نموده است وعلت هم اینست که کنفرانس متعاقب تصمیم جامعه ملل مورخه دهم ماه ۱ اکتبر تشکیل خواهد گشت .

دولت آلمان هم در این کنفرانس شرکت نکرده است بدلیل آنکه ازجمله دولت های‌امضاء کننده پیمان واشنگتن نمیباشد و بنابر این نوزده دولت بکنفرانس مزبور نماینده اعزام داشته اند

دولت‌شوروی پیشنهادی نخواهدداد

نمایندگان آن‌دولت‌از پیشنهاد هائی که برای تشکیل جبهه مشترك بر ضد مهاجمین باشدهواخواهی خواهندکرد - روابط آلمان و شوروی تیره است

مسکو -۲-ساعت ۱۳ - بموجب‌اطلاعاتی که ازمنابع مطلع کسب گردیده است هیئت‌نمایندگی شوروی مامور کنفرانس (بروکسل) بار دیگر از لزوم ایجاد جبهه مشترك دولت‌های دموکرات برعلیه مهاجمین طرفداری خواهد کرد معذلك تذکر داده می‌شود که از قرار معلوم نمایندگان شوروی در اظهار هیچ پیشنهادی مقدم نخواهند گردید خاصه اینکه باوجود اظهارات (روزوات) : (هول) رئیس جمهوری و وزیرامور خارجه امریکا در اینجا تصور میرود از کنفرانس مزبور نتیجه عملی گرفته نشود .

اخبار منتشره در خارجه دائر بر این که دولت اتحاد جماهیر شوروی در نظر دارد پیمان شوروی و معولستان خارجی را لغو کندجداتکذیب می‌شود و همچنین محافل مجاز شایعات منتشر بر اینکه دولت شوروی میل دارد مناسبات خود را با دولت آلمان اصلاح نماید بی‌اساس و سعیها‌ناشایسته وخاطر نشان می کند که هیچوقت روابط آلمان وشوروی باین اندازه تیره نبوده و مقصود ازاین شایعات‌مشوب‌ساختن‌اعتماددوستان دولت‌شوروی‌می‌باشد

آگهی مناقصه

اداره انتخابات وامور شهر داریها برای شهرداریهای ولایات ۲۳ دستگاه تلمبه موتوری (موتور پمپ) بقوه پانزده اسب باشرایط‌ذیل بمناقصه خریداری مینماید .

۱ - پیشنهاد دهندگان قبلا صورت مشخصات تلمبه هرا ازاداره انتخابات وامور شهرداریها دریافت وپیشنهادات خود را برطبق آن تهیه نمایند .

۲ - پیشنهادات باید از تاریخ نشر این آگهی الی پانزده روز بدفتر اداره انتخابات وامور شهرداریها تسلیم ورسید اخذ شود

۳ - قیمت بریال باید تعیین گردد .

٤ - به پیشنهاد که صد دو قیمت پیشنهادی را چك بانك ملی بنام ودیعه ضمیمه نداشته باشد ترتیب اثر داده نخواهد شد .

۵ - پیشنهادات واصله یك روز بعد از موعد مقرر در اداره انتخابات وامور شهرداریها باز و قرائت میگردد .

٦ - حضور پیشنهاد دهندگان در جلسه مناقصه آزاد است .

۷ - اداره انتخابات در رد وقبول هریك از پیشنهادات واصله مختار میباشد .

شماره آگهی ٤۵۸۷ — رئیس اداره انتخابات وامور شهر داری

شانزدهمین سالنامه توفیق

این سالنامه درهفتاد صفحه باکاغذ اعلی و کراورهای عالی ومقالات سودمند در پانزدهم آبان منتشر میشود . هر کس ازهرجا دوریال بسرپست با اسم و نشانی خود در طهران بدفتر توفیق برساند یك‌جلد سالنامه بعنوان نامبرده بالا فرستاده می شود .

شماره آ لهی ٤۵۵۵ — دفتر توفیق — ۵-۱

نماینده چین چه میگوید

برلن ۲ – ساعت ۱۳ – (چیتانك پائو) ژنرال چین قبل‌از حرکت خود بسمت (برو کسل) بمخبر (هاواس) چنین اظهار داشته است :

ممکن است هنوز هم ژاپن قصد تصرف کابـه اراضی چین را داشته باشد. ولـی بمحض آنکه این امیدواری و اعتماد آن دولت بفتح و ظفر مبدل یاس شود علائم سستی وانحطاط ژاپن نمودار خواهد گردید .

حال باید دید کنفرانس (برو کسل) کـه فردا تشکیل خواهد یافت تصمیمات مشت و جدی اتخاذ خواهد کرد یاخیر وبامید اخذ تصمیمات جدی است که ما افراد اهالـی چین تشکیل کنفرانس پیشنهادی (روزولت) رئیس جمهوری دولت آمریکا را با کمال مسرت استقبال نموده ایم اگر چنین شود سر نوشت ژاپن عینا مانند سر نوشت دولت آلمان پس از جنك بین المللـی خواهد بود . فقط در آن هنگام ممکن است بین دودولت چین وژاپن صلح ایجاد شود .

درروم معتقدند که کنفرانس برو کسل کامیاب نخواهد شد

اگر نسبت بژاپن مجازاتهای اقتصادی اعمال شود ژاپن هم حمله خواهد کرد

رم – ۲ ساعت ۱۳ – محافل سیاسی پیشنهاد می کنند که کنفرانس برو کسل مواجه باعدم موفقیت کامل خواهد گردید زیرا بعقیده آنها اصلاح اختلاف خاوردور امکان پذیر نیست .

روزنامه (پوپولودی رما) مینگارد که تشکیل ائتلاف ژاپن را از قصد خود باز نخواهد داشت و اگر باجرای مجازاتها تهدید گردد ژاپن هم مبادرت بحمله نموده ودولت های اجرا کننده مجازاتها قادر بدفاع از خود نخواهند بود بنا بر این کنفرانس (برو کسل) قادر بهیچ اقدامی نتواند بود وازلحاظ همین ناتوانی بوده است که دولت شوروی هم برای شرکت درآن دعوت شده است .

مذاکرات سیاسیون در بروکسل

نمایندگان بلژیك و انگلیس و فرانسه و آمریکا خط مشق مشترکی دارند

جلسه اول کنفرانس صرف خواندن اعلامیه ها خواهد شد- شایع است که ژاپن حاضر شده است وساطت دولت ها را بپذیرد

برو کسل – ۲ – ساعت ۲۱٫۳۰ – نمایندگان انگلیس و آمریکا پس ازآنکه ناهار را باهم صرف نمودند تا ساعت ۱۵ مذاکراتی بعمل آورده وسپس (ادن) با (اسپاك) وزیر امور خارجه بلژیك ملاقات نمود .

(نرمن‌دیویس) رئیس هیئت نمایندگان امریکا هم با (ولنیکتن کو) نماینده دولت‌چین مذاکراتی بعمل آورده و سپس (ولینکتن کو) با (دلبوس) وزیرخارجه فرانسه ملاقات نمودپس ازآن (اسپاك) و (ادن) و (دلبوس) و(نرمان‌دیویس) دروزارت امور خارجه مذاکرات خصوصی بعمل آورده ودر نتیجه معلوم گردید که دارای عقیده وفکر می‌باشد و بنا بر این تصور نمی رود در اتحاد خط مشی مشترك اقلا درجلسهٔ فردا اختلاف نظری بین آنها حاصل گردد .

بقراراطلاعات حاصله (اسپاك) قبول نموده است باوجودبحران کابینه بلژیك ریاست جلسات را عهده‌دار گردد ودر این صورت یکی از همکاران نزدیك وی بمنشی گری کل کنفرانس انتخاب خواهد شد وبهر حال جلسه فردارا (اسپاك) افتتاح نموده وبنام‌دولت بلژیك بنمایندگان خیرمقدم خواهد گفت ومقصود کنفرانس رابرای آنها تشریح خواهد کرد وانگاه (دلبوس) و (ادن) و (نرمن‌دیویس) اعلامیه هائی قرائت کرده ووحدت نظـر دولتهای متبوع خودرا اعلام خواهند داشت واحتمال میرود بعداز آنها (ولینکتن کو) نماینده دولت چین رشته سخن‌را بدست گیرد . انتظار میرود که‌جلسه فرداصرف اصغای اعلامیه های هیئتهای نمایندگی مختلف گردد وسپس درجلسهٔ آینده دلائل ۲دولت چین‌وژاپن بموجب مدارکی که‌دردسترس کنفرانس میباشد مورد بررسی قرار گیرد وازجمله مدارك دولت‌ژاپن مخصوصا پاسخ آن دولت دائر برامتناع ازشرکت در کنفرانس (برو کسل) مورد مطـالعه قرار خواهد گرفت .

امروز بعدازظهر شهرت داشت که احتمال دارد‌ژاپن وساطت برخی دولتها رابرای خاتمه‌جنك بپذیرد ولی سفارت کبرای ژاپن اعلام میدارد که دراین خصوص بهیچوجه ازتوکیو دستوری دریافت نداشته است

رویه دولت انگلیس

دولت بریتانیا باکشورهای عضو امپراتوری برای اتخاذ رویه نسبت بشرق مشورت میکند

لندن-۲- ساعت ۲۱٫۳۰- (لرد کرانبورن) معاون وزارت امور خارجه در پاسخ سئوال (کامل نانان) عضو آزادیخواه چنین اظهار داشته است که رویه دولت انگلیس در باره جنك چین وژاپن پس از مشورت با تمام دولتهای متشکله امپراتوری انگلستان معلوم خواهد گشت و برای این منظـور دولت انگلیس با دولت های (کانادا) و(استرالیا) و (زلاندجدید) و (اتحاد افریقای جنوبی) راجع بجنك چین و ژاپن و مخصوصـا در باره انعـقاد کنفرانس ۹ دولت مشغول مذاکره میباشد وقرار است که هر یك از مستملکات بطور جداگانه نماینده بکنفرانس مزبور اعزام دارند و نمایندگان دولت انگلیس‌هم بانمایندگان مستملکات تماس نزدیك خواهند داشت .

ژاپونیها کامیاب نشده اند

درجبهه شرق نیروی ژاپن نتوانسته است از رودخانه سوچئو عبور کند

شانکهای -۲- ساعت ۹ عصرروزدوشنبه نیروی ژاپن مجددا سعی نمودند راهی برای خود از میانه خلیج (سوچئو) باز نمایند ولی کما کان مواجه با عدم موفقیت گردیدند زیرا از همه طرف مقاومت شدید نیروی چین مواجه گردیده و شدیدا مورد شلیك توپخانه قرار گرفتند .

اخیرا چند هوا پیمای ژاپن برفراز وانکپو پرواز نموده‌واحتمال میرود‌درصدد بمباران (پوتونك) و (شان‌نانك) هم برآیند .

ریختن ۲۵۲۶ بمب بروی چینیها

نه‌هوا پیمای چین درجبهه شانگهای منهدم شده است

تو کیو -۲- ساعت ۹ – بموجب اطلاع حاصله از وزارت دریا داری ژاپن بین روز های ۲۵ و ۲۷ ماه ۱ اکتبر هوا پیماهای ژاپن برمواضع نیروی چین واقع درجبهه (شانکهای) دو هزارو پانصد و بیست وشش بمب افکنده اند . ازروز بیستم ماه ۱ اکتبر تا کنون هم ۵ هوا پیمای ژاپن منهدم گردیده وبطور کلی درعرض ۱۱ روزاخیر درطی حمله برفراز فرود گاههای چین ۹ هواپیما ژاپن خراب شده است .

رویای امروز و حقیقت فردا

استاد دانشگاه سوربون می نویسد بر فرض غلبه ژاپن بر چین باز هم چین فاتح خواهد شد - اما اگر باز در داخله چین اختلافات از نو آغاز شود ژاپن بر آن سر زمین مسلط خواهد گردید - ایستادگی چینی ها شگفت انگیز است

پاریس ۲ – ساعت ۱۵ – (ادوارا کوو) استاد دانشگاه (سرن) در روز نامه (کاپیتال) چنین مینگارد :

نتیجه جنك کنونی خاور دور تفوق ارتش دولت ژاپن یادولت چین را باثبات نخواهدرسانید ودولت چین اگر باچهار صد ملیون سکنه‌ئی که دارد موفق بتقویت واصلاح روح ملی خود گردد صـرف نظر از وضع حاضر آینده درخشانـی خواهد داشت .

اگر روح ملیت چین در این کیر و دار حقیقتا زنده وتقویت گردد هرچند ژاپن پی‌پینك (پکن) و (کانکال) وقلمرو چین را در شانکهای تصرف نماید وایالات شمالی وشرقستان داخلی را بسد هائی مانند (منچورستان) مبدل سازد معذلك موفق بغلبه برچین نخواهد گردید بلکه بر عکس دولت چین عاقبت برآن غلبه خواهد یافت . چقدر ملل همین ترتیب درمیان ملت چین منحل شده‌اند؟ وهرگاه ملت چین پس از اتمام جنك مجددا نفاق و اختلافات داخلـی خود را از سر گیـرد این نه تنها درایالات‌مذکور یابرجا خواهد گردید بلکه فرمان روائی خود را درآنجا کامـلا مسلم خواهد گردانید چنانکه یك مشت انگلیسی‌سرزمین پهناور هندوستان را تحت تسلط در آورده وملت متفرق آن‌را مغلوب نمودند .

سپس خاطر نشان می کـند که مارشال (چیان – کای – شك) بیشتر بیکمغز رئیس اشیست شباهت دارد تا به (لنین) چین... و باین جهت در سال ۱۹۲۵ دولت مرکزی توجه نموده وحس میهن پرستی را بیشتر بخود جلب می کند و این میهن پرستی حتی یك لحظه هم از انجام وظیفه‌خود که عبارت از منهدم نمودن اصول اشرافی باشد منحرف نمی گردد . دولت ژاپن عنقریب خواهد فهمید که اگر فورا درصدد چاره بر نیاید قافیه را خواهد باخت . مقاومت شگفت آمیز نیروی چین دربیرامون (شانکهای) وقساوت نیروی جنگی‌ژاپن وقتل عالی‌غیر نظامی وبیداری حق شدقت‌بین‌المللی اینها عواملی هستند که ممکن است رویای امروز را فردا مبدل بحقیقت نمایند .

ژاپن از انگلیس پوزش خواسته

لندن – ۲- ساعت ۱۵ – محافل رسمی مؤکدا اظهار می‌دارند که دولت ژاپن راجع حادثه (شانکهای) که در طی آن سه سرباز انگلیسی‌از هنك (اولسترایفلز) بقتل رسیده اند پوزش طلبیده وقضیه خاتمه یافته است .

خبرهای امپراتوری بریتانیا

غلبه کارگران در انتخابات

لندن – ۲ نوامبر – ساعت ۱۵ – نتیجه موقتی انتخابات انجمن شهرداری لندن‌بقرار ذیل می‌باشد :

۱ – کارگران ششصدوچهل‌وهفت کرسی

۲ – محافظه‌کاران چهارصدوهفده کرسی

بدین ترتیب‌حزب کارگر چهل‌وهفت کرسی تازه بدست آورده است .

اظهارات وزیر جنك انگلیس

لندن – ۲- ساعت ۲۱٫۳۰-(هوربلیشا) وزیر جنك در پاسخ سئوال (محیلیام کلاچر) عضو کمونیست در مجلس شورای ملی‌چنین‌اظهار داشت :

نیروی انگلیس درهر موقع که موردحمله قرار گیرد از خود دفاع خواهند نمود وسیاست دولت انگلیس عبارت ازآنست که در اجرای‌این امر تعاونی بین نیروی چین و ژاپن منظورنگردد وکلیه برای حفظ امنیت و مدافعه ازمنافع‌وحیثیات انگلستان میباشد .

شورش درماوراء اردن

لندن – ۲- ساعت ۲۰٫۱۰ از قرار اطلاع واصله از (لندن) پایتخت(ماوراء اردن) کاخ حکمران (عجلون) و مراکز ارتش(کادم) و(بلفور)مورد شلیك شورشیان قرار گرفته است

در بیت‌المقدس تکذیب میکنند

بیت المقدس – ۲ ساعت ۱۹٫۰۵ – محافل رسمی شایعات دائر بر اینکه بر علیه (امیر عبدالله) حکمران (ماوراء اردن) شورشی بعمل مده است تکذیب مینمایند .

خبرهای اسپانیا

دفع حمله شورشیان درجبهه مرکزی

والانس – ۲- نوامبر – ساعت ۹ – اعلامیه ایکه عصر روز دو شنبه از مرکز ستاد ارتش جمهوری خواهان صادر گردیده است چنین اشعار می دارد . امروز هیچگونه عملیات مهمی صورت نگرفته است عصر روز یکشنبه در جبهه (کوادلاخارا) شورشیان بر مواضع ما واقعه در (الوزوو) حمله نموده ولی حملات آن ها دفع گردیده است.

نیروی ما در (تروئل) بین قله (رزوو) وقله (پلائو) مبادرت با کتشاف نموده و جلوداران آنها پس از شلیك مختصر بمواضع خود مراجعت کرده اند.

واقعه قابل ذکری روی نداده

سالامانك – ۲ – ساعت ۹ اعلامیه ای که عصر روزدو شنبه از مرکز ستاد ارتش شورشیان صادر گردیده مشعر بر آن است که در هیچیك از جبهه ها واقعه قابل ذکری روی نداده است.

برای تجدید تشکیلات نیروی دریائی جمهوریخواهان

والانس – ۲ – ساعت ۳۰-۱۹ – چند نفر از خبرکان دریاداری فرانسه به (کارتاژ) وارد گردیده وبا سرعت کامل بتجدید تشکیلات نیروی‌دریائی جمهوریخواهان پرداخته اند تانیروی مزبور در مقابل‌محاصره شورشیان که درساحل‌دریای (مدیترانه) بعمل میاید قادر بمدافعه گردد .

دولت شوروی وامر عدم مداخله

لندن – ۲ – ساعت ۳۰-۱۹ – امروز (مایسکی) نماینده دولت اتحاد جماهیر شوروی‌در جلسه کمیته فرعی عدم مداخله اظهار داشته است که دولت متبوع من درصدد بعض قرار داد عدم مداخله نمی‌باشدومانند سایر اعضاء کنندگان‌همواره باآن موافقت دارد ولی ازوقایع یازده روزه‌اخیر چنین استنباط میشود که سیاست عدم مداخله کاملا مواجه باعدم موفقیت گردیده است‌وباوجوداظهارات (گراندی) نماینده ایتالیا درتاریخ بیستم‌ماه ۱ اکتبر درعقیده دولت متبوع من تغییری روی نداده‌است زیرا نمایندگان دولتهای ایتالیا وآلمان و پرتقال بجای آنکه از روی صداقت و خلوص فورا بحل مسئله احضار داوطلبان پردازند بوسیلهٔ بهانه‌های مختلف موانع ایجاد نموده اند .

درشبه جزیره بالکان

اغتشاش دریك انجمن سیاسی درپایتخت یوگوسلاوی

بلگراد – اول نوامبر – ساعت ۲۰ – در (ویر وتیتزا) در جلسه یك انجمن سیاسی اغتشاش وخیمی رخ داده که در نتیجه آن چندین نفرمقتول ومجروح شده‌اند

دانشکده ادبیات

دانشکده‌ادبیات احتیاج بیکنفر دانشیار برای آموختن تاریخ صنایع ظریف دارد . مطابق مقررات‌قانون اساسی دانشگاه مراتب در روزنامه ها اعلان می شود تا داوطلبیکه در رشتهٔ مذکور بدرجه دکتری‌رسیده اند ودارای دانشنامهٔ ازمدرسه صنایع ظریفه می‌باشند نام خودرا دردفتردانشکده تا ۱۵ آبان نوشته و اسناد خودرا تسلیم نمایند ومسابقه بین آنان بعمل آید .

شماره آگهی ۴۵۹۷ — دفتر دانشکده ادبیات

خبرهای ایتالیا

ملاقاتهای پادشاه

یونان در رم

رم – ۲ نوامبر – ساعت ۹ – دیروز پادشاه یونان با (کنت‌چیانو) وزیر امور خارجه ملاقات نموده سپس در کاخ (ونیز) با پیشوای ایتالیا بمذاکره پرداخته است.امروز هم در کاخ (سان روسور) واقع در نـزدیکی (پیر) (ویکتوراماتوئل) پادشاه ایتالیا ملاقات خواهد کرد

ایتالیا و دعاوی

مستملکاتی آلمان

رم – ۲ – ساعت ۱۰ر ۲۰ – در پاسخ نطقی که (ادن) دیروز ایراد نموده اعلامیه‌رسمی صادر شده و مخصوصا در قسمت راجعه بمستملکات آن را مورد انتقاد قـرار داده است ضمنا چنین اظهار شده است که دو دولت انگلیس و فرانسه مستملکات امپراطوری آلمـان را بین خود تقسیم نموده اند و حال آنکه دولت ایتالیا برای جبران خسارت خود فقط نود و یکهزار کیلومتر مربع اراضی (زوبالاند) را که آن هم ارزش مهمی ندارد دریافت نموده است

برای دلائل ادن ارزشی نمیتوان قائل شد ودولت ایتالیا میتواند با کمال بیطرفی درخصوص دعاوی مستملکاتی آلمان اظهار عقیده نماید زیرا از مستملکات آن دولت چیزی نصیب نبرده است

پیمان ضد کمونیسم میان آلمان ایتالیا و ژاپن

رم – ۲ – ساعت ۱۰ – محافل مجاز اظهار میدارند که روز ششم ماه نوامبر پیمان ضد کمونیسم بین ایتالیا و آلمان و ژاپن در اینجا بامضاء خواهد رسید

وزیر خارجه ایتالیا به ترکیه خواهد رفت

استانبول – ۲ – ساعت ۱۳ – محافل مجاز اظهار میدارند که کنت‌چیانو درنیمه دوم‌ماه نو باتفاق‌ولا خواهد آمد

میزان کسر بودجه

امریکا دوسه ماه

کسر بودجه آمریکا در سه ماه اخیر سی اپیتامبر خاتمه‌می یابد بالغ بر ۷۳۸۲۳۰۰۰ دلار میباشد درصورتیکه درهمان مدت‌سال ۱۹۳۶ [illegible] دلار بوده است .

درواقع برآورد های کنونی درحدود سی ملیون دلار اضافه نشان میدهد زیرا که در ضمن کسر بودجه پارهٔ هزینه ها (مخارج) هست که قابل پرداخت نبوده و مبلغ آنها در حدود ۲۷۰ ملیون میباشد .

و نیز برای احتساب کسر بودجه موجود در آنصورتی که مخارج‌از بودجه‌بوده وازمحل پارهٔ مخارج استهلاك وصول خواهد شد منظور نگردیده است ومبلغ این درآمد ها بالغ بر ۱۴۰ ملیون میباشد.

بالاخره از مبلغ تخمینی درآمد ها باید تقریبا ۱۲۰ ملیون وجه هزینه بمصرف گذاشتن زورا نیز کر کم د .

پارهٔ ازاشخاص بصیر عقیده دارند که‌دولت تا آخر سال مالی جاری محتاج بقرضه جدیـدی نخواهد بود . ونیز اشخاص دیگر تصور میکنند که سیاست بودجهٔ خزانه مبتنی براینستکه‌مقداری وجه نقد نگاه داشته شود .

(آژانس‌اکونومیك‌تلفیانسی‌بر ۳۷٫۱۰٫۴)

افزایش موجودی صنایع امریکا

از آماری که ازطرف روزنامه « فاینشال تایمز » انتشار یافته موجودی ۱۴۳ شرکت‌امریکائی درسی ام ژوئن درحدود ۳۳درصدنسبت بسال قبل افزوده شده بود وحساب طلب ها نیز در حدود ۲۳ صدم اضافه شده و موجودی نقد تقریبا ۱۲ صدم تقلیل یافته ومقدارا‌وراقی که فورا قابل‌وصول هستند تخمینا ۳۹ صدم افزوده شده است .

عقیدهٔ کار آگاهان این‌وضع بای‌بوست هم آمریکا علت اساسی تنزل اخیر اوراق بهادار نشان میدهد .

بهبودی وضع اقتصادی که دراول تابستان مشهود بود درعوض اینکه افزایش مصرف باعث آن شود ناشی ازازدیاد بی اندازه موجودی ها بوده است .

(انفرماسیون ۳۷٫۱۰٫۳)

آگهی های حراج اموال منقول و غیر منقول

املاک و اموال زیر در شعبه سوم اجرای اداره ثبت ایالتی طهران در روزهای معینه درستون تاریخ حراج میشود

نمره پلاک و نوع ملک	محل ملک	مالک	ثبت رسیده یا خیر	اجاره ماهیانه بریال	روز و ساعت حراج	قیمت حراج بریال
۲ر۷۹ سه دانگ و نیم مشاع از ۶ دانگ ۱ باغخانه	بخش ۵ خیابان حاج عبدالمحمود	آقای حسینعلی ذبیح کاشانی	نرسیده		۳ ساعت قبل از ظهر ۱۶ر۸ر۱۰	۱۹۲۷۹
۱۱۱ دو دانگ مشاع از ۶ دانگ یکباب خانه	بخش ۶ نظر سوسکی	آقای غلامرضا کردباغشاهی	نرسیده		۳ ساعت قبل از ظهر ۱۶ر۷ر۱۷	۲۴۵۷
۶ دانگ یکباب حیاط تلمبه	بخش ۹ سادات مروی	خانم خیه خانزی	رسیده		۳ ساعت قبل از ظهر ۱۶ر۸ر۱۸	۴۰۶۸۰
یک دانگ مشاع از ۲ سهم از ۲۱ سهم از ۶ دانگ یکباب خانه	بخش ۲ دولت	آقای حسین شرافتیان	رسیده		۳ ساعت قبل از ظهر ۱۶ر۸ر۱۹	۲۰۰۰
۱۳۳۹ یکدانگ مشاع از ۶ دانگ ۱ باباخانه	بخش ۹ سعدآباد	آقای اسحق کلیمی بنشه سان			۳ ساعت قبل از ظهر ۱۶ر۸ر۲۲	۲۴۶۰
۵۸۹۹ دو سهم از ۷ سهم ۶ دانگ ۱ باباخانه باستثناء تمنیه	بخش ۲ خارج دروازه دولت	آقای محمد علی (علی اکبر)	رسیده		۳ ساعت قبل از ظهر ۱۶ر۸ر۲۴	۳۸۹۱
۷۳۵ دو دانگ مشاع از ۶ دانگ ۱ باب عمارت	بخش ۸ قرب حمام للشن	ورثه ابراهیم بختیاری بفروش	رسیده		۲ ساعت قبل از ظهر ۳۱۶ر۹ر۳	۸۵۶۹
۳۸۹۷ر۳ مساحت ۸۶۴ گز زمین بیاض	در اراضی جمشید آباد	خانم نصیح الملوک مهام	نرسیده		۲ ساعت قبل از ظهر ۳۱۶ر۹ر۸	۲۴۱۹۲
۲۴۴۸ یکدانگ مشاع از ۶ دانگ یکباب خانه	بخش ۴ خیابان ارامنه	ورثه آقای احمد فرهمند	نرسیده		۲ ساعت قبل از ظهر ۳۱۶ر۹ر۹	۱۴۰۰۰
۵۹۹ چهار دانگ مشاع از ۶ دانگ یک باب عمارت	بخش ۴ کوچه حمام سهسلان	محمدابراهیم طباخ سنگر ها			۱ ساعت قبل از ظهر ۱۶ر۹ر۱۰	۱۲۲۰۰
۴۵۴ یکصد ذرع زمین از شرق زمین معروف باغ خرابه	بخش ۷ شرق	آقای محمد رضا قدوسی	رسیده		۱ ساعت قبل از ظهر ۱۶ر۹ر۱۱	۵۸۰۰

در شکه شماره ۸۳ شمرانی طهران ملکی آقای محسن مشهور سید حاجی آقا عقیلی روز ۴ شنبه ۱۹ر۸ر۱۶ چهار ساعت بعد از ظهر در محل حراج عمومی از ۱۶۰۰ ریال حراج می شود

تختخوابی مشک آبادی طرح ستونی ۵ دسته و نیم ملکی خانم کوچک عطائی آذر روز ۴ شنبه ۱۰ آذر ۳۱۶ چهار ساعت بعد از ظهر در محل حراج عمومی از ۱۴۰۰ ریال حراج میشود

آگهی

از بنزین و نفت و کریس و روغن های گوناگون ماشین و نفت های نیزل و نفت سوخت گذشته فراورده های دیگری مانند:

اسفالت

وازلین

موم معدنی

پارافین مایع

تربانتین معدنی

تهیه شده و برای فروش آماده است

شرکت سهامی نفت انگلیس و ایران

شماره آ کهی ۴۵۳۹ — ۳۱۶ر۸ر۱۲

آگهی مناقصه

کارپردازی اداره کل شهربانی خریداری در حدود ۵ هزار متر پارچه پلت سبز جهت ملبوس تابستانی ۱۳۱۷ پاسبانان و مستخدمین جزء و اجرت دوخت دو هزار دست لباس آنرا بمناقصه واگذار می نماید .

داوطلبان می توانند باپرداخت سپرده تدارکات و ملاحظات نموده پیشنهادات معمور خود را به ضمیمه قبض سپرده معادل ۵ در صد مبلغ پیشنهادی که فعلا حساب نمره (۳۱۵۹) تحویل صندوق بانک ملی شده باشد تا ساعت چهار عصر شنبه ۱۶ر۸ر۲۳ بدفتر کل پرداختی تسلیم رسید دریافت دارند .

پیشنهادات واصله در روز یک شنبه ۱۶ر۸ر۲۳ در کمیسیون اشیاء بار و فراهم خواهد شد حضور پیشنهاد دهندگان در کمیسیون آزاد و کمیسیون در رد وقبول یک یا کلیه پیشنهادات مختار است به پیشنهادات فاقد قبوض سپرده ترتیب اثر داده نخواهد شد .

شماره آ کهی ۴۵۱۴ — ۲-۲ — کارپرداز اداره کل شهربانی — ا تیمورتاش

شماره ۳۳۹۱ **آگهی حراج**

نیمدانگ مشاع از ششدانگ قریه بهلیان واقع در بلوک لاهیجان مهاباد ملکی آقای عباس سلیمانی که بثبت نرسیده ودراجاره نیست درساعت یکقبل از ظهر روز شانزدهم آذرماه ۱۳۱۶ درشعبه ثبت مهاباد بمزایده گذارده میشود وحراج ازمبلغ ۸ هزار ریال شروع خواهد شد تاریخ انتشار آ کهی نوز ششم آبان ماه ۱۳۱۶ رئیس ثبت مهاباد

شماره آ کهی ۴۲۹۲ — ۷ - ۸ — حسن روحانی

نمرهٔ ۶۹۹-۴۲۸۵ **اعلان حراج**

پلاک نمره ۲۹۶۰ یکدانگ مشاع از شش دانگ مسلم وزیر واقعه در شهر خوی بخش یک ملکی آقای عبدالله آقا زاده که بثبت نرسیده و اجاره ماهیانه آن چهل و هفت ریال وانقضامدت اجاره آخر سال ۱۳۱۸ میباشد در روز پانزدهم آذر ماه ۱۳۱۶ در شعبه اجراء ثبت خوی به مزایده گذارده می شود و پس از وضع دو عشر حراج از مبلغ سه هزار و هفتصد و بیست ریال شروع خواهد شد تاریخ انتشار ۵ آبان ماه ۳۱۶

رئیس ثبت خوی — مصطفی میرشمسی

شماره آ کهی ۴۲۹۱ — ۸-۸

آگهی حراج

نیم دانگ مشاع ازشش دانگ قریه کیلی واقعه در بلوک لاهیجان مهاباد ملکی آقای اسمعیل بایزیدی که بثبت نرسیده و در اجاره نیست در ساعت دو قبل از ظهر روز پانزدهم آذر ماه ۳۱۶ در شعبه ثبت مهاباد بمزایده گذارده می شود و حراج از مبلغ ۶۴۰۰ ریال شروع خواهد شد. تاریخ انتشار آ کهی پنجم آبان ماه ۱۳۱۶

رئیس ثبت مهاباد — حسن روحانی

شماره آ کهی ۴۲۹۰ — ۸-۸

نمره ۱۳ **اعلان حراج** نمرهٔ حساب ۲۱۹۳

یک دانگ از ششدانگ قریهٔ سرالقحط پلاک شماره ۲۸ واقعه در سعدآباد ملکی آقای محمد کاظم خالدی که بثبت نرسیده در روز هیجدهم آذر ماه ۱۳۱۶ سه ساعت قبل ازظهر دراداره ثبت کردستان بمزایده گذارده می شود وحراج از مبلغ پانزده هزار ریال پس از وضع دوعشر شروع خواهد شد تاریخ انتشار هشتم آبان ماه ۱۳۱۶

رئیس ثبت کردستان بورفرشم

شماره آ کهی ۴۲۸۵ — ۵-۸

شکمبند

کیف شورو - نخ کانوا

آنکورا : ژورنال ۱۹۳۸

باسمه جات : طلائی - تکه تکه (انحصار موتوبل)

شماره آ کهی ۴۲۰۲ — ۲-۵

آموختن انگلیسی

آسان است اما با اصول صحیح

مخصوصا بامتدعملی که در کانون ایرانشهر معمول است ودر مدت کمی (با ۴۷ درس) شمارا بمکالمه باین زبان توانا میکند .

کانون ایرانشهر خیابان برق

شماره آ کهی ۴۵۳۵ — ۱-۳

آگهی

اداره امنیه متداری کلاه و کمر و آجیده وجوراب وبند شلوار بعمل مناقصه خریداری نماید داوطلبان فروش می توانند پیشنهادات خودرا دریاکت سربسته بضمیمه قبض دویست ریال ودیعه مقدماتی که بصندوق خانه سپرده اند تا یکشنبه ۱۶ر۸ر۱۶ بکمسیون ابتیاع تسلیم دارند و اداره در رد یا قبول کلیه پیشنهادات مختار خواهد بود

شماره آ کهی ۴۵۱۷ — ۲ - ۳

آگهی

اداره امنیه دوخت مقداری بلوز وشلوار و پیراهن وزیر شلوار را بعمل مناقصه واگذار مینماید داوطلبان قبول تعهد مزبور میتوانند پیشنهادات خودرا دریاکت سربسته بضمیمه قبض دویست ریال ودیعه مقدماتی که بصندوق خزانه سپرده اند تا یکشنبه ۱۶ آبان ۱۳۱۶ بکمسیون ابتیاع تسلیم دارند و اداره در رد یا قبول کلیه پیشنهادات مختار خواهند بود .

شماره آ کهی ۴۵۱۶ — ۲-۳

آگهی

اداره امنیه مقداری دفترچه تعیش حقوقی و ارتباط را بعمل مناقصه خریداری می نماید داوطلبان فروش میتوانند پیشنهادات خود را در پاکت سر بسته بضمیمه قبض دویست ریال ودیعه مقدماتی که بصندوق خزانه سپرده اند تا ۳ شنبه ۱۸-۸-۱۶ بکمسیون ابتیاع تسلیم دارند اداره در رد یا قبول کلیه پیشنهادات مختار خواهد بود.

شماره آ کهی ۴۵۱۸ — ۲-۳

زینت سالونهای شیک

چراغهای آویز «لوستر» تازه وارد این شرکت است

شماره آ کهی ۴۳۹۸ — ۴ — شرکت تجارتی ایران وچک اسلواکی — لاله زار

برای خرید خانه

و زمین های مرغوب شمال و شمال غرب شهر به مهمات ملکی صدق خیابان گاج مقابل کوچه یخچال مراجعه فرمائید . شماره آ کهی ۳۹۳۲ — ۱۳-۱۵

شربت ترک تریاک دارو ور

که اطباء دیپلمه درجه اول خوبی آن را تصدیق نموده اند بدون هیچگونه عارضه درمدت بیست روز مبتلایان بعادت مهلک وخانمان سوز تریاک را سلامتی ونجات می بخشد

فروش کلی و جزئی دواخانه آفتاب خیابان شاه (نادری)

شماره آ کهی ۴۱۹۳ — ۹-۱۵

موتورسیکلت اریل ساخت انگلستان

از ۵۰۰ الی ۱۰۰۰ سانتی متر کوب از یک سیلندر الی ۴ سیلندر تنها وباساندکار عنقریب وارد خواهد شد آقایان محترم مقصود اعلان فقط معرفی بشماست والا این موتورسیکلت سخاج ۹ تعریف وهیچگونه پروپاگاند نیست - صرفه جوئی - قشنگی - استحکام وسرعت سیر را امتحان کرده خریداری فرمائید

نماینده کل دراران محمد فاروق - طهران بیرون دروازه قزوین

شماره آ کهی ۴۳۵۵ — ۴ - ۱۰

کانون زبان انگلیسی

بانوان - آقایان - آموزشگاه دانشوران بعلاوه اینکه توسط مترجمین و استادان زبردست ادبیات دوره متوسطه زبانهای انگلیسی - فرانسه - وآلمانی را تدریس مینماید جدیدا کلاس مخصوصی برای مبتدیان زبان انگلیسی تشکیل وتا ۱۶ آبان ۱۵ نفر داوطلب باحقوق ماهیانه ۲۵ ریال می پذیرد کمامی السابق دفترداری دوبل - و دروس دوره متوسطه (علمی - ادبی - تجارتی) توسط استادان ودبیران مخصوص تدریس میشود مهتر ثبت اسامی از ۴ بعدازظهر تاده مفتوح است .

جایگاه : خیابان سپه - مقابل خیابان استخر کلاس خصوصی **آموزشگاه دانشوران**

شماره آ کهی ۴۴۴۲ — ۴-۴

شرح زندگانی روحی

حضرت حسین ابن علی (ع) باتحقیقات فلسفی آقای ابوعبدالله زنجانی در **کاخانه سروش** تبریز ودر شرکت طبع کتاب طهران قیمت پنج ریال فروش میرسد

شماره آ کهی ۴۳۷۸ — ۰-۰

کاغذ و پاکت لوکس

رنگها و انواع مختلف درجعبه های مخصوص و متنوع تازه رسیده مغازه کلیبول - لاله زار

شماره آ کهی ۴۴۷۷ — ۴-۱۰

آگهی

هیئت اداری هنگ ۱ هواپیمائی تسطیح و تحکیم قدمت غربی فرودگاه قلعه مرغی و پر کردن دهانه چاهها ومسیر تحت الارضی قنات بخاوه طول عرضی ۵۰۰ متر را که نشست کرده بمناقصه میگذارد داوطلبان میتوانند روز ۲۰-۸-۱۶ برای بدن زمین و ربط مناقصه درهنگ (۱) هواپیمائی حاضر ومناقصه حضوری درروز ۲۵-۸-۱۶ خواهد بود

شماره آ کهی ۴۵۲۳ — ۲-۳ — امور اداری هنگ ۱ نیروی هوائی

امشب سینما ایران فداکاری و جانفشانی پزشکان و حافظین بهداری .. فیدپوشدن باشتراک کلارک گابل

بخاری‌های کالوری لوکس وارد شده

بوندارد ـ صدا ندارد

یك اطاق ۳×۵ را بخوبی گرم می کند

قیمت ۱۸۰ ریال

مغازه پیرایش

شماره آ گهی ۴۵۴۰ — ۱ - ۱۵

آگهی

از هر رقم پارچه های پالتوی پائیزه و بهاره و زمستانی وارد شد: لاله زار مغازه گیو

شماره آ گهی ۴۵۴۷ — ۱-۵

دکتر آرمن پطروسیان

متخصص در امراض تناسلی وجلدی

و کلیه امراض از ساعت ۸ الی ۲ ظهر و از ۵ الی ۸ بعد ازظهر از مرضی محترم پذیرائی می شود

معالجات بوسیله الکتریسته

آدرس ـ خیابان فرهنگی (علاء الدوله سابق) کوچه بختیاری ها تلفن نمره ۶۸۰۱

شماره آ گهی ۴۵۲۳ — ۲ — نمره ثبت اداره صحیه ومعاونت عمومی ۷۲۳

مغازه ایران خیابان لاله زار جنب سینما ایران

بارانی های شیك وبوت وچکمه زنانه و مردانه وبچگانه و کلاه مردانه بقیمت مناسب فروخته میشود

شماره آ گهی ۴۴۸۵ — ۴-۳۰

شرکت سهامی خلر شیراز

شرابهای اعلا ـ عرق مخصوص

تهیه شده از آب خالص انگور خلر

نمایندگی انحصاری ـ خیابان فردوسی رو بروی بانکملی

شماره آ گهی ۴۵۴۵ — ۱-۱۵

موسسه طاهری و کوهپا

دراسرع اوقات تمام معاملات ملکی آقایان ارباب رجوع را انجام میدهد ویك باغخانه درخیابان جانی آباد بقیمت مناسب بفروش میرسد طالبین باول خیابان ناصرخسرو روبروی وزارت پست و تلگراف باتلفن شماره ۹۱۵۶ مراجعه نمایند. شماره آ گهی ۴۴۱۲ — ۷ - ۲۰

دکتر آرام

خیابان لاله‌زار کوچه امین السلطان

متخصص در امراض تناسلی و جلدی

معالجات بوسیله الکتریسته شماره تلفن ۵۵۸۰

شماره آ گهی ۴۰۱۵ — ۲۶-۲۶

برای ادارات و شرکت ها

یك دستگاه عمارت دو طبقه دارای ۱۳ اطاق وزیر زمین های بزرك وقسم در خیابان یوسف آباد جای سابق شرکت سهامی ماشین های فلاحتی جنب اداره صحیه ارزش از اول آذر ماه جاری اجاره داده میشود ـ طالبین در خیابان لاله زار (سعدی سابق) روبروی کوچه هدایت به نگارخانه مانی مراجعه فرمایند ـ شماره تلفن ۹۱۳۴ شماره آ گهی ۴۴۶۵ — ۴-۷

برای مسافرت در داخله ایران

باماشین های سواری مدل ۳۷ مخصوصا خط اصفهان وخراسان بتلفن نمره ۴۱۷۴ و ۴۴۶۹ مراجعه فرمائید

شماره آ گهی ۴۳۶۲ — ۹-۳۰

وجه استقراضی

لازمست بتلفن شماره نمره ۸۹۸۰ مهمات ملکی صدق مراجعه فرمائید

شماره آ گهی ۴۴۵۵ — ۲ - ۵

پیش قراول زمستان

خبر بهترین بارانی‌های ژاپنه را برادران محمد زاده داد ، غفلت در خرید آن موجب پشیمانی شما خواهدشد

لاله زار- تلفون ۶۴۴۰

برادران محمدزاده لاله‌زار

شماره آ گهی ۴۱۲۰ — ۱۱-۱۵

املاء نو

تالیف آقای حسین امید مخصوص سال ۵ و ۶ دبستان ها و سال اول دبیرستان ها که باطرز مخصوصی با سئوالات امتحانات نگارش یافته بقیمت ۳٫۵ ریال در کتابخانه سروش تبریز ودر شرکت طبع کتاب طهران به فروش می رسد .

شماره آ گهی ۴۳۷۹ — ۵-۵

یکدستگاه خانه

برای فروش و برای معاوضه باملاك خارج شهر میباشد طالبین به :

آژانس استیفانی خیابان اسلامبول

مراجعه فرمایند تلفن ۷۱۵۲- ۵۲۱۸

شماره آ گهی ۴۴۶۸ — ۲-۲

مد امسال

پالتوهای بارانی زنانه دوخت آلمان همه رنك وارد شد

قیمت ۹۰ ریال

تجارتخانه معظم خیابان ناصرخسرو مقابل بانك عثمانی تلفن ۴۶۶۴

شماره آ گهی ۴۴۹۶ — ۳-۵

دکتر فقیهی شیرازی

خیابان عین الدوله ـ جنب دراخانه عافیت

تلفن ۶۳۶۳ بدون فوت وقت برای مداوای امراض مقاربتی و جلدی مخصوصا سوزاك

باینجانب مراجعه فرمائید.

بدیرائی صبح ۸ تا ۱۲ بعداز ظهر از ۳ تا ۸

شماره آ گهی ۴۳۴۱ — ۱۰-۱۰

برای خرید خانه و زمینهای مرغوب

جنوب وغرب طهران بکار گزاری معاملات ملکی اتفاق میدان بارس دروازه قزوین سابق رجوع فرمائید

شماره آ گهی ۴۴۹۵ — ۳ - ۵

مژده بنیازمندان

هر مبلغ پول دارید برای معاملات شرطی در مقابل املاك ثبت شده دو مقابل او باسود معمولی بااشخاص مطمئن برای شما معامله میدهیم اگر میخواهید خانه و باغات وزمین های شهر و شمیرانات خود را فوری بفروش برسانید اگر میخواهید در خریداری خانه مغبون نشده در مرغوب خانه تهیه وخریداری نمائید اگرمیخواهید جهت خانه های شهری و باغات شمیرانات مستاجر صحیح و با سلیقه پیدا کنید اگر میخواهید برای خود منشی و نویسنده ماشر نحو تحصیلدار، آشپز، شوفر، پیشخدمت، نوکر، کلفت، پرستار، دایه تهیه نمائید اگر میخواهید اتومبیل دلخواه خود را بخریداری نمائید به :

کارگشائی کوشان

در لاله زار کوچه سهم الدوله مراجعه فرمائید سریعا انجام میشود

شماره آ گهی ۳۹۵۲ — ۲۶-۰

دکتر ه . گاسپاریان

متخصص در امراض داخلی وآلات تناسلی ومجاری بول

سیستم تازه معالجه بااشعه کوتاه که در نتیجه عمل معلوم شده است درظرف مدت کمی خوب بخشیده است . معالجه مالاریا درظرف ۴ تا ۵ روز بادادن تضمین.

اطاق مخصوص امراض مقاربتی (معالجه وجلو گیری)

ساعات پذیرائی از ۹ صبح تا ۱ بعد ازظهر و از ۵ تا ۸ بعد ازظهر

آدرس : خیابان سعدی روبروی کافه ژاله شماره آ گهی ۳۹۹۸ — ۲۴

شصت الی هشتاد هزار تومان

برای خرید یك یا دو قریه نزدیك طهران باشد موجود استدعا از فروشندگان است توضیحات کامل قریه خودرا بوسیله پست شهری یا تلفن ۷۱۵۲-۵۲۱۸ معرفی ومراجعه فرمایند

شماره آ گهی ۴۴۸۸ — ۲-۲ آژانس استیفانی خیابان اسلامبول

دکتر آ . بوغوسیان

متخصص در امراض جلدی ومقاربتی آدرس: خیابان نادری کوچه ارباب کیخسرو تلفن ۱۰ نمره اعلان ۴۲۷۵

۷-۲۰

برای یاد گرفتن زبان انگلیسی

دوره زبان آموز مصور انگلیسی کاربی برومند بهترین کتبی است که در ایران تا چاپ شده جلد یکم آن از چاپ بیرون آمده و بهای ده ریال در دسترس شما گذارده جلد دوم دارای هفتاد تصویر زیبا و تقریبا چهار هزار لغت مستعمل روزه مره انگلیسی همه تلفظات معرب انگلیسی صحیح منتها تا ۱۵ آبان ازچاپ بیرون میاید ازاین فرصت استفاده نمائید

شماره آ گهی ۴۲۸۱ — ۷-۱۰ مرکز فروش - شجاعی گلستانه

خانم دکتر ل. فراسکینه

دیپلمه ازدانشگاه ژنو وپزشك اکسترن بیمارستان های سن انتوان ولابی ومتخصص درامراض زنانه باستحضار مراجعین گرامی خود می رساند که بتازگی کار بار گشته و هرروزه ازساعت ۸ تا ۱۲ وازه ۴ تا ۸ بعدازظهر مرضی را می‌پذیرد

لاله زار کوچه برلن

ناخوشی های تورم جهاز تنفس ورحم را بوسیله دیاترمی وهوت فرکانس والکترو کولاسیون والکتروایز و انفراروژ وغیره معالجه قطعی می نماید

شماره آ گهی ۴۴۴۵ — ۳-۱۰

شرکت شاهانی فارس

مزیت آب لیموی شرکت شاهانی ۱ - خالص بودن ۲- بانرتیب صحیح و بدون دست چیه بودن آن است . نمایندگی انحصاری خیابان فردوسی روبروی بانکملی

شماره آ گهی ۴۵۴۶ — ۱ - ۱۵

انواع واقسام پالتو بارانی زنانه را در بازار بزاز از مغازه محمد حسن آزادگان خریداری فرمائید

شماره آ گهی ۴۵۶۶

دکتر یحیی پویا

متخصص دربیماریهای پوست وزهروی و مالاریه

باتیز موقع بروز و شیوع مالاریا است اگر میخواهید از آسیب آن در امان باشید بمطب دکتر پویا واقع در خیابان شاهپور مراجعه نمائید.

شماره آ گهی ۴۵۵۹ — ۱۳-

(بیمه از سرما) کنتوار راغبیان بازار بزرك مغازه دوم دست چپ شما را با پالتو بارانی انگلیسی مردانه وزنانه وگاوار دین های سه استره ازسرمای زمستان محفوظ میدارد

شماره آ گهی ۴-۲

آیا میخواهید زبانهای خارجه را بسهولت فراگیرید. رجوع کنید بمتدلینگوفون - خیابان صنع الدوله مؤسسه دانش

شماره آ گهی

سال دوازدهم شماره ۳۰۹۱ عصر چهارشنبه ۱۳ آبان ماه ۱۳۱۶ - ۲۸ شعبان ۱۳۵۶ - ۳ نوامبر ۱۹۳۷

اطلاعات

صاحب امتیاز و مدیر مسئول عباس مسعودی

عنوان تلگرافی اطلاعات

تلفن روزنامه ۴۶۷۷ - ۴۶۲۴ منزل مدیر ۴۷۳۴

جای اداره اول خیابان خیام (جلیل آباد سابق)

تهران ۳۰ دینار

بهای اعلانات
صفحه اول سطری ۴ ریال
« هشتم « ۲ «
« ۵و۴ « ۳ «
« ۷و۶ « ۱ «

بهای اشتراك شماره های صبح و عصر

	۱۲ ماهه	۶ ماهه	۳ ماهه
تهران	۱۲۰	۶۵	۳۵
ولایات	۱۴۰	۷۵	۴۰
خارجه	۲۰۰	۱۱۰	۵۵

دردانشکده معقول

زبان و فرهنگستان

متن کنفرانس آقای وثوق رئیس فرهنگستان ایران

جمکس گاهی لغات فارسی را محکوم قواعد دستوری عربی مینمائیم مثلا لغت کمینه را که فارسی است و هاء آخر آن هاء تانیث عربی نیست وبدلیل جمع آن بر کمینگان بدل کاف فارسی است وسره وزر برای بیان تواضع وفروتنی میتوانند استعمال کنند مخصوص بخانم ها میدانیم و اگر مردی خود را کمینه بگوید براو غلط میگیریم برای تفریح خاطر آقایان مثال مضحکی که در خاطر خانم بعرض میرسانم در گذشته رسم بود مردم در نوشتن فرزندان خودرا نورچشم خطاب میکردند دوفرمان های پادشاهان گذشته نیز فرزندیافرزند وانت پادشاه را نورچشم کامکار وکامگار وامثال آن تعبیر می کردند وقتی خود بنده فرمانی دیدم که بقلم زنی از خانواده سلطنت صادر و از امضای مقام سلطنت و تمام تشریفات دیگر و اعلانات دولتی وقت گذشته بود وعنوان آن خانم بیچاره را نور چشمه نوشته بودند و هنوز این سند بی سوادی آن عصر در خاندان آن شخص باقی است باری از این قبیل معایب و اغلاط بسیار پیدا شده وبسیاری از آنها هنوز هم رایج است وحالا کم کم لغاتی که از تصویب فرهنگستان گذشته بواسطه سوءاستعمال نویسندگان دچار همین صورتها میشود . پس ما موعیم اینکه برعهده گرفته ایم لغات خارجی را تا آنجا که بتوانیم و بمصلحت زبان توانیم تبدیل بلغات فارسی بنمائیم باید تعابیری نیز بیندیشیم که از این ناروائی هانیز جلو گیری شود .

علت و تاریخچه تاسیس فرهنگستان

اعلیحضرت همایون شاهنشاه بزرگ وراهنمای سعادت ما از آن روز که زنده ساختن وبزرگ کردن نام ایران را منظور همت بلند و شاهانه خود قرار دادند با همان نظر دوربین و فکر روشنی که مخصوص ذات شاهانه است تشخیص دادند که یکی از شئون و مظاهر ملیت زبان کشور است و زبان هم باید در سیر بطرف کمال باسایر حیثیات اجتماعی کشور ترقی کند رفع معایب و نواقص و رسیدن بکمال مطلوب همچنان که در سایر قسمتها متحقق شده در این قسمت نیز ظاهر و آشکار شود .

زبان ما از توجه شخصی و شایستگی این توجه و سرپرستی شاهنشاه بزرگ ما بود اول از حیث اینکه ترقیات و کامیابیها در تمام شعب زندگی با گرمی و تندی در کار پیشرفت بود و چنانکه در تمام بخش های اصلاحات بسقیاس های بزرگ و آلتهای نافذتر نیازمند بودیم برای بیان مقاصد و مفاهیمی که در ایجاد و بقای آثار ترقی لازم بود رسا بودن و توانا بودن زبان مدخلیت داشت اگر توجه و راهنمائی خاص بکار نمیرفت زبان از آنچه امروز است تباه‌تر میشد چه برای اصلاحات وسائی تازه یا لغت بیگانگان بیواسطه یا با واسطه تحریفات وتصرفات نابجا بکار میرفت یا هر گوینده وآموزنده برای رفع حاجت خودراهی پیش می گرفت وناموس کفتن و نوشتن دستخوش هرج ومرج میشد وبدان‌مانند میشد که در کارخانه که برای بر آوردن کالا های یکنواخت کار میکنند هر کارگری با آلتی که خود ساخته یا از کار خانه دیگر بوام ستانده کار کند بدیهی است زیادهٔ کار و بر آورده چنین کار خانه مرغوب و دل‌پسند نمیشد پس جلو گیری از این بی ترتیبی ناگزیر بود .

دوم از آن زمان که شاهنشاهی باستانی کشورما برافتاد قطع نظر از آنکه در آن زمان کشور خود دچار انحطاط بود و گرایش انحطاط نبود شکست و انقراض واقع نمیشد قوم غالب هرچند باسایر ارباب ادیان ساکنین کشور ما بامدارا رفتار کردند با بومیان کشورما برای درهم شکستن پر و بال واز میان بردن برای ایستادگی وستیز آن‌ها راه دیگر پیمودند که از آن جمله روا کردن زبان خویش و برانداختن زبان ملی ما بود پس درسه قرن کم یا بیش زبان ماجز در گوشه و کنار وبیغوله‌های درونی آلت تکلم نبود اما همیشه اهکر کشور دوستی درزیر خاکستر بدبختی پنهان ودابستگان بزبان ملی در گوشه و کنار نگران وچشم براه فرصت بودند که ازراه باز گشت زبان آب رفته را بجوی باز آرند در نتیجهٔ افزایش این افکار وگسسته شدن نیروی خلافت دربغداد دراواخر سدهٔ سوم هجری رسیدن نوبرهای نظم ونثر پارسی را بانی که امروز زبان ادبی پارسی باید باعث آغاز شد وپیشاهنگان این جنبش که در گوشه و کنار بودند مجال یافته درمقام زنده کردن زبان نیم مردهٔ ما برآمدند وزمینه برای ظهور بزرگترین استادسخن حکیم ابوالقاسم فردوسی آماده گردید این حکیم بزرگ هم نام بزرگان وپادشاهان باستانی وهم زبان ملی ما را زنده کرد و **بیفکند از نظم کاخی بلند که ازباد وباران نیابد گزند** اگر آثار وزحمات قبل از فردوسی را مقدمات ومژده‌های جان گرفتن زبان فرض کنیم **ظهور فردوسی وپیدایش کتاب شاهنامه‌را رستاخیز حقیقی زبان باید دانست**

جایگاه فردوسی نه تنها از راه زنده کردن نام و زبان ایران ومتانت و بلندی نظم وتمامی معنی بایسته احترام است بلکه چنان است که آنچه فردوسی در شاهنامه از لغات و کلمات بیوردتمدن آن روز ایران را از کار بردن لغت های بیگانه بی نیاز میکرد و اینکه گفت عجم زنده کردم بدین پارسی راه مبالغه و گزاف نپیمود اماچنان افتاد که پیش از جنبش زبان پارسی درعهدخلفای عباسی و اواخر سدهٔ دوم هجری ترجمه کتب علمی و فلسفه مغرب از زبان های یونانی ولاتینی آغاز شده بود واین در زمانی بود که قرن ها بود علوم ومعارف از آتن مدینة الحکماء باسکندریه مصر انتقال یافته و بواسطه مسیحیان ویهودان تازی زبان در کشور های آسیای صغیر کم یا بیش رواج یافته بود چون جنبش سیاسی وجنبش زبان درایران شروع شد علمای پارسی زبان ما نیز که هنوز زبان تازی را مانند زبان خود یا بهتر میدانستند مانند فارابی و ابوعلی و دیگران تصنیفات خودرا بیشتر بزبان تازی نوشتند و البته وسعت زبان عرب درآن عصر با استفاده هائی که از زبان پارسی کرده بودند و خاصیت ذاتی آن زبان از حیث قبول تحولات اشتقاقی وتجوز قیاسات واز طرفی هم عادت علمای ایران بتعلیمات اسلامی وجاذبهٔ توحید که در اسلام صریح تر از سایر مذاهب بیان شده بود محققین و نویسندگان ملزما بنوشتن و تصنف در زبان تازی تشویق کرد واین زبان تادیرگاهی مانند زبان لاتینی در اروپا زبان علمی ودینی بلکه ادبی ایرانیان شمرده میشد از اینرو زبان پارسی رفته رفته برای بیان مطالب علمی رسا گشت بلکه محققین ونویسندگان ما را مجبور کرد که در آثاری نادر که بزبان پارسی بر جای میگذاشتند نیز از زبان تازی یاری بخواهند چه اگر نمی کردند بایستی این یاری را ازلغات بیگانه مانند زبان های یونانی وعبری وسریانی طلب کنند و البته ایرانی ها اگر از راه میهن دوستی از سعدوقاص دل خوش نبودند از اسکندر مقدونیه نیز یادگار دلپذیری نداشتند و آمیزش آنها بایهود ونصاری نیز بواسطهٔ دیانت اسلامی محدود بود

پس زبان عربی را که بان عادت کرده و در آن درس خوانده بودند از حیث زبان علمی بر زبان های دیگر ترجیح دادند

اما بحکم اینکه همیشه ضرورتی را که طبیعت ایجاد می کند نادانی اشخاص را بحد مبالغه و گزاف میرساند جماعتی از پارسی زبانان بعد بعادت خواستن از زبان تازی باندازهٔ نیازمندی های علمی بس نکرده وبکار بردن لغت تازی را نوعی از مبالغهٔ ادبی دانسته در آن راه مبالغه پیمودند تا آنجا که در بعضی از نوشته های اعصار نزدیکتر بما عنصر عربی زبان بر عنصر فارسی غالب شد

آگهی مناقصه

ادارهٔ انتخابات و امور شهرداریها جهت شهرداری کاشان اشیاء و لوازم مهندسی ذیل را بمناقصه خریداری مینماید .

۱ - نیوبلسه پایه	۱	عدد
۲ - الیداد باقطب نما وسه پایه‌بلنده	۱	«
۳ - متر فنری ۲۰ متری	۱	«
۴ - رولت ۲۰ متری	۱	«
۵ - زاویه یاب	۱	«
۶ - کاغذ کالك پارچه	۱	لول
۷ - کاغذ کالك کاغذی	۱	«
۸ - کاغذ میلیمتری	۵	ورق
۹ - ترلینك (قلم نقشه کشی بزرك)	۱	عدد
۱۰ - جعبه پرکار بزرك	۱	«
۱۱ - طراز آب	۱	«
۱۲ - شاغول بنائی	۱	«
۱۳ - مرکب توش	۵	شیشه
۱۴ - خط کش مدرج ۳۰ سانتی	۱	عدد
۱۵ - خط کش T	۲	عدد یکی [illegible] و یکی یکمتر و نیم
۱۶ - کاغذ رسم	۵	ورق
۱۷ - مداد پاك کن اعلا	۳	عدد
۱۸ - مداد H ۳	۱	«
۱۹ - مداد H B ۲	۱	«
۲۰ - مداد H	۱	«
۲۱ - قطب نما دستی	۱	«
۲۲ - میرچوبی چهارمتری	۱	«
۲۳ - گونیا تلقی	۲	«
۲۴ - نقاله	۱	«

شرکت کنندگان درمناقصه باید علاوه بنتیجه پیشنهادی خود را بضمیمه پیشنهاد که روی آن جمله (مربوط بلوازم مهندسی شهرداری کاشان) قید شده باشد بصندوق حسابداری شهرداریها تسلیم نموده و رسید دریافت دارند که درصورت اصابت مناقصه چنانچه از انجام معامله خود داری کردند مبلغ ودیعه بنفع شهرداری کاشان ضبط گردد پیشنهادات از تاریخ نشر آگهی تا ۱۰ روز پذیرفته خواهد شد پیشنهادات یکروز بعد از موعد مقرر درحسابداری کل شهرداریها قرائت حضور پیشنهاددهندگان آزاد واعلام ورود وقبول هریك از پیشنهادات واصله مختار خواهد بود .

شماره آگهی ۴۵۸۶ رئیس اداره انتخابات و امور شهرداری

تازه وارد

بتازگی بمغازه جواد باقراف تبریزی همه رقم پارچه های جدید پشمی بسیار عالی زنانه و مردانه و پالتوی بعلاوه فرم فشنی وارد نموده باقیمت مناسب فروخته خواهد شد .

آدرس در کرمانشاه خیابان سپه مقابل اطاق تجارت شماره آگهی ۴۵۴۷ ۱ — ۳

کلاس رقص

توسط مادموازل اوژیك

رقص‌های کلاسیك - پلاستیك وریتمیك

کلاس مخصوص رقصهای جدید مطابق آخرین اسلوب پاریس - فکستروت - تانکو - والس ولس بوستون و غیره - درسهای عمومی بوسیله کنترات هریك ازدرسهای شصت ریال درس‌های خصوصی کلاس مخصوص برای پراتیك تانکو - فوکستروت وغیره پذیرائی ازساعت ۴ تا ۹ بعدازظهر تلفن ۷۲۵۴

آدرس خیابان شاه کوچه نوبهار خانه‌اول سمت چپ جنب شرکت میکده

شماره آگهی ۴۳۲۹ ۵ - ۱۲

دستکش چرمی وجیری

باب سلیقه بانوان ۱۵ ریال حسن آباد میدان بهلوی وارتی

شماره آگهی ۳۹۳۷ ۱۴-۱۵

آگهی

نرخ گوشت گوسفند در تمام فصول ذیلا تعیین میشود

۱ - خرداد - تیر - مرداد	سه کیلو	۱۰و۴۰ ریال
۲ - شهریور - مهر - آبان	«	۹ «
۳ - آذر - دی - بهمن	«	۱۲ «
۴ - اسفند - فروردین - اردیبهشت	«	۱۳و۶۰ «

گوشت گاو نصف قیمت گوشت گوسفند بعلاوه هر کیلو ۱۰ دینار هیچیك از دکاندار ها و گوشت فروش ها بهیچ عنوان حق فروش اضافه بر نرخهای فوق را ندارند و در صورت گران فروشی تقاضا می شود شاکی بوسیله تلفن شماره (۸۴۸۰) یا (۴۷۳۳) به اداره امورشهرشکایت نمایند یاشخصا بدایره خواربار مراجعه نمایند متخلف مجازات خواهد شد .

شماره آگهی ۴۳۷۳ ۱۰-۱۰ شهرداری تهران

آگهی

شهرداری طهران تعمیر ۳۲۰ صفحه ازجل‌های دواب بار کشی‌را بمناقصه میگذارد . داوطلبان پیشنهاد خودرا بانضمام قبض‌ودیعه بمبلغ یکصدو پنجاه ریال‌تاروز سه شنبه هیجدهم آبان‌ماه ۱۳۱۶ دریاکت سربسته و ممهور بلاك بقید شماره قبض ودیعه و موضوع مناقصه در روی پاکت بدفتر شهرداری تسلیم وساعت چهار بعد ازظهر روز چهارشنبه نوزدهم آبان‌ماه برای اطلاع از نتیجه بهیئت نظارت هزینه شهرداری مراجعه نمایند - چنانچه برنده مناقصه ازانجام معامله خودداری‌نماید وجه ودیعه بنفع شهرداری ضبط خواهد شد .

شهرداری در رد وقبول یك یا کلیه پیشنهادهای واصله مختار است . شماره آگهی ۴۵۸۸ شهرداری تهران

نمره تازهٔ تلفن شرکت زیمنس در ایران ۸۷۲۷ است

شماره آگهی ۴۵۱۰ ۳ - ۳

ماشینهای صحافی

گاغذ بری ۴ ورقی مفتول دوزی پرفراز فروخته میشودخیابان فردوسی صحاف احمدحقیری

شماره آگهی ۴۵۱۱ ۲-۴

پلیور مردانه

دست‌باف بدون آستین	۶۵ ریال
دست‌باف باآستین	۸۵ «

لاله‌زار جنب گراندهتل جوراب تابان

شماره آگهی ۴۵۹۳ ۱-۳

در کافه رستوران قصر شیرین

همه شب آواز خانم (ن) رومی خواننده مشهور وارکستر طاطائی ویولونیست شما را محظوظ خواهد کرد

همه روزه بهترین ناهار ایرانی و اروپائی موجود و پذیرائی می شود

شماره آگهی ۴۵۶۳ ۱ — ۱۰

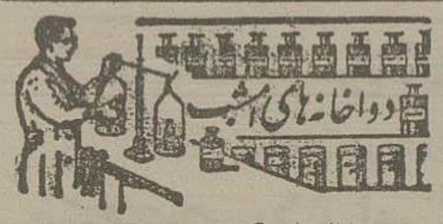

دواخانه‌هائی که درشب ۱۳ آبان ماه جاری تاصبح برای‌رفع احتیاج اهالی‌پایتخت برحسب تعیین اداره کل شهربانی کشیك دارند بقرار ذیل است

بخش	دواخانه	محل دواخانه
موسسه دوائی‌شبانه سپه		میدان سپه
۱	صحنیه	ناصرخسرو
۲	رازی	خیابان ژاله
۳	سوفر	شاه
۴	لارادیان	پهلوی
۵	خیرخواه	چهارراه‌قوام‌الدوله
۶	جالینوس	اسمعیل راز
۷	میهن	آصف‌الدوله
۸	سیروس	حمام‌چال
۹	بین‌المللی	بهارستان

دواخانه‌داروئین (خیابان بوذر جمهری) جنوبحان مسجد شاه در تمام شبانه روز باز است

دواخانه جالینوس بخش ۶ خیابان اسمعیل بزاز در تمام شبانه‌روز باز است

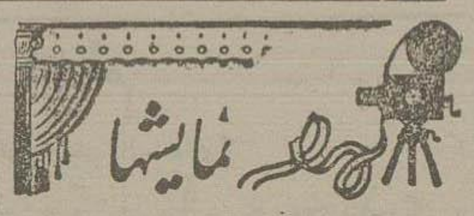

پروگرام سینما های امشب

ایران: فیلم ناطق سفید یونان باشتراك کلارك گابل
سئانس اول ۷ بعدازظهر سئانس دوم ۹ بعدازظهر

پارسی : فیلم ۳۹ قدم باشتراك مادلن کرول
سئانس اول ۷ بعد ازظهر سئانس دوم ۹ بعدازظهر

خورشید : فیلم ناطق محبوبهٔ باطالیون
سئانس اول ۷ بعدازظهر سئانس دوم ۹ بعدازظهر

دیانه‌بان فیلم ناطق عسل باشتراك آنی اندرا
سئانس اول ۷ بعدازظهر سئانس دوم ۹ بعدازظهر

سپه : فیلم ناطق سرزانت باشتراك ایوان مازوخین
سئانس اول ۷ بعدازظهر سئانس دوم ۹ بعدازظهر

قصر: فیلم ناطق توران‌دخت باشتراك کنی دونا کی
سئانس اول ۷ بعدازظهر سئانس دوم ۹ بعدازظهر

ملی: فیلم ناطق نعره غرب س ۳ باشتراك بوك جونس
سئانس اول ۷ بعدازظهر سئانس دوم ۹ بعدازظهر

میهن: فیلم ناطق عصر جدید باشتراك چارلی چاپلن
سئانس اول ۷ بعدازظهر سئانس دوم ۹ بعدازظهر

همای: فیلم ناطق نقاب زرد
سئانس اول ۷ بعدازظهر سئانس دوم ۹ بعدازظهر

پستهائیکه (۵شنبه) فردا حرکت میکند

شمیران ، کن ، حضرت عبد العظیم ، کیلان همدان - کرمانشاهان - آذربایجان ، خراسان اصفهان - فارس - یزد - کرمان - مازندران

خارجه : ارضی - عراق عرب - خط صحراء

هوائی : هندوستان

کت سهامی چاپ