روزنامه اورشلیم
پست فاش کرد :

سادات خواستار صلح با اسرائیل شد

۲۸ صفحه

اطلاعات

پنجشنبه ۲۹ تیر ماه ۱۳۵۱ ـ شماره ۱۳۸۵۳ تکشماره ۵ ریال

اسرائیل ۵ جزیره یمن را اشغال کرد

موقعیت پنج جزیره مورد اشغال اسرائیل در «باب‌المندب» در این نقشه با «فلش» بطور تقریب مشخص گردیده . جزایر مذکور موسوم به مجمع‌الجزایر «پریم» اند که سال گذشته از آنها یک کشتی اسرائیل حمله شد .

دختران قبول شده در کنکور قبل از روشن شدن وضع مشمولی حق ثبت نام ندارند

فارغ‌التحصیلان خرداد امسال مشمول این دسته هستند در صفحه ٤

وزیر علوم و آموزش عالی :

۱۴ هزار نفر از پشت کنکور مانده‌ها

شانس ورود به مدارس عالی خصوصی، انستیتوهای تکنولوژی و موسسات وابسته به دولت دارند

در صفحه ٤

مصر بامریکا نزدیک میشود

آمریکا و مصر درباره آینده خاورمیانه عربی وارد مذاکره میشوند

مصر از انگلستان اسلحه میخرد

درصفحه ۳

اجرای طرح نوسازی عباس آباد

مسئولان آمریکائی هفته آینده برای مذاکره به تهران می‌آیند صفحه آخر

گرگ‌ها تازه عروس را خوردند!

در صفحه ۲۵

تلاش مداوم بازپرس برای فاش کردن

ماجرای پیچیده قتل خیابان کاخ

مهدیه جهرمی که گفته می شود قتل بخاطر او اتفاق افتاده است.

راز عشق و ازدواج دوم مقتول حادثه نیراندازی خیابان کاخ

همسر دوم مهدی نمی‌دانست که شوهرش زن دیگری دارد

از مهدیه جهرمی سر پرستار بیمارستان فارابی روز گذشته ۳ ساعت بازپرسی شد

در صفحات حوادث و ٤

کلی، لوئیس را ناک‌اوت کرد

مشت‌های سنگین محمدعلی کلی لوئیس را به طناب های رینگ آویخت !

★ لوئیس در طول مسابقه تعادل خود را از دست داده بود

★ محمد علی کلی ، در دور یازدهم لوئیس را ناک‌اوت کرد

در صفحه ۳

سیدعباسی حریفش را روانه بیمارستان کرد

★ سید عباسی : مسابقه کشتی شوخی بردار نیست! اگر من می‌خواستم باحریفم تفریح کنم ، بچمن های نیاوران می‌رفتم !

★ سید عباسی در حالی که از حریفش عقب بود ، اورا با یک فن خشن فتیله پیچ ضربه فنی کرد !

رضائی حریف مازندرانی سید عباسی دیشب روانه بیمارستان شد .

در مسابقات کشتی انتخابی المپیک در دقیقه چهارم در وزن ۶۲ کیلو ، شمس‌الدین سید عباسی با اجرای فن معروف خود فتیله‌پیچ ، رضائی‌حریفش را چنان نقش بر زمین کرد که او از حال رفت . رضائی در حالی که از سید عباسی پیش بوددربرابر فن فتیله‌پیچ ناگهان فریادی از درد کشید و بی‌هوش شد و داور ، مسابقه را

بقیه در صفحه ٤

● وزیر کشور یمن شمالی اعلام کرد که اسرائیل با همکاری حبشه ۵ جزیره یمنی را در مدخل بحر احمر تصرف کرده است

درصفحه ٤

مهندس الکتریک یاالکترونیک

آشنا به زبان انگلیسی و حداقل سه سال سابقه کار در صنایع با حقوق مکفی استخدام میشود .

واجدین شرایط با ذکر مشخصات خود بوسیله صندوق پستی ۱۷۶۰ مکاتبه نمایند م الف ۶۲۰۰ ۱ـ۲

آگهی پذیرش دانشجو

در مدرسه عالی مرجان اراک

شرح در صفحه ۲۵

نصب پرده کرکره آمریکائی

متری ۴۰ تومان و تعمیرات تلفن ۷۹۵۹۶۸

آ ـ ۲۷۵۳۲ ۱ـ٤

قابل توجه پزشکان محترم کشور

آمپول GRAVIBINAN شرینک آلمان

که جدیدا برای پیشگیری و درمان سقط عرضه شده در کلیه داروخانه‌ها موجود است .

شرکت سهامی برلیفارم

بانهایت تاسف درگذشت همکارعزیز آقای ماشاءالله حبیب فرد بزرگ خانواده حبیب فرد و یکی از افراد شایسته صنف را باطلاع دوستان و آشنایان و همکاران صنفی میرساند . مجلس ترحیم آن مرحوم روز یکشنبه اول مردادماه از ساعت ۳ تا ۵ بعد از ظهر در مسجد مجد منعقد است از کلیه سروران و دوستان استدعا میشودکه با شرکت خود در مجلس ختم روح فقید سعید را شاد فرمایند .

رئیس هیئت مدیره دارندگان دکاکین گوشت گاو فروشی و حومه . «مرتضی طوسی»

برائر استقبال مردم ظرف مدت دو ماه

پس‌اندازهای نزد بانک رهنی ۱۰۵ میلیون تومان افزایش یافت

میزان موجودی صندوق پس‌انداز بانک رهنی ایران از مرز ۴۸۰ میلیون تومان گذشت. امروز یک مقام بانک رهنی ایران ضمن اعلام این مطلب توضیح داد : که طرح جدید پس‌انداز بانک رهنی ایران با موفقیت بمرحله اجراء درآمد .

بدنبال اعلام طرح پس‌انداز استقبال مردم از این طرح بی‌سابقه بود . این مقام افزود با آنکه مدت دو ماه از اعلام این‌طرح نمی‌گذرد ، معهذا براثر استقبال مردم موجودی پس‌انداز های نزد این بانک ۱۰۵ میلیون تومان اضافه گردیده است .

این بانک موفق شد باطرح خود قسمتی از قدرت خرید اضافی مردم را جلب کرده و در راه ایجاد واحدهای جدید مسکونی برای طبقات کم‌درآمد بکار اندازد . تهیه خانه برای طبقات کم‌درآمد یکی از هدفهای اساسی سیاست مسکن دولت را تشکیل میدهد که سال گذشت اعلام گردیده است .

این مقام درپایان افزود: افزایش میزان پس‌انداز مردم نزد بانک رهنی در تاریخ بانکداری ایران بی‌نظیر بوده است ، زیرا طی دو ماه میزان پس‌اندازها با افزایش ۲۸٫۱ درصد همراه بوده است .

بانک رهنی امیدوار است تا نیمه دوم سال جاری موفق شود میزان این افزایش را تا ۵۰ درصد برساند .

سه دستگاه قایق موتوری با موتورهای نو بفروش میرسد . در لاهیجان به سینما رویال مراجعه فرمایند .

در نمایشگاه دائمی ایران

همه چیز دیدنی است

۱۴ مرداد ـ محل دائمی نمایشگاه ها ـ ابتدای بزرگ راه ونک

آگهی پذیرش دانشجو

برای دوره لیسانس مدرسه عالی علوم اقتصادی و اجتماعی در بابلسر

شرح در صفحه ۲۱

یخچال ارج

پذیرش دانشجوی پرستاری

در صفحه ۱۸

کارخانه پیاذر

اولین کارخانه تهیه مواد غذائی بصورت خشک در ایران مورد بازدید استاندار آذربایجان شرقی قرار گرفت .

درصفحه ۱۷

آگهی پذیرش محصل فنی در تکنیکوم نفیسی

شرح در صفحه ۵

دعوت از فرهنگدوستان

اردبیل

صفحه ۵ ستون ۱و۲

کلکسیونر دعوت میکند

بیسابقه‌ترین حراج فصل

از روز شنبه شروع میشود

در حراج کلکسیونر لباس و بلوز بچه‌گانه و زنانه

مفت عرضه میشود

بلوز از ۷ تومان ببالا

لباس از ۳۰ تومان ببالا

کلکسیونر چهار راه شاه نبش شانزه‌لیزه تلفن ۶۶۶۸۵۱

گوگوش

خواننده محبوب و مشهور نسل جوان

فرداشب به تهران می‌آید

ساعت ۱۲ بعد از ظهر روز جمعه (فردا نیمه‌شب شنبه) گوگوش خواننده پرطرفدار با تفاق آقای محمد کریم ارباب صاحب کاباره باکارا و آقای محمود قربانی شوهر خانم گوگوش با هواپیمای ایران ایر ازرم وارد تهران می‌شود تاریخ اجرای برنامه گوگوش در کاباره باکارا روز شنبه اعلام خواهد شد

آگهی انتخاب دستیار

شرح در صفحه ۱۸

آگهی مسابقه ورودی دوره لیسانس

مؤسسه عالی حسابداری

در صفحه ۱۹

مرکز پزشکی فیروزگر

برای تحصیل در آموزشگاه بهیاری دانش‌آموز می‌پذیرد

در صفحه ۱۲

آگهی انتخاب دستیار

برای تکمیل کادر آموزشی

شرح در صفحه ۱۸

آگهی پذیرش دانشجو

مؤسسه علوم بانکی ایران

شرح در صفحه ۲۱

دانشگاه صنعتی آریامهر

دانشکده مهندسی برق ـ دانشکده ریاضی

آگهی پذیرش دانشجو

برای دوره‌های فوق لیسانس M.S

شرح در صفحه ۲۱

قابل توجه مودیان محترم مالیاتی

اظهارنامه مالیاتی و ترازنامه وحساب سود و زیان باید منحصرا بحوزه مالیاتی مربوطه تسلیم وقبل از پایان تیرماه در دفتر حوزه ثبت گردد

بدینوسیله باطلاع عموم مودیان محترم مالیاتی در سطح کشور میرساند برای اینکه حقی از آنان تضییع نشود بامراجعه به شعب بانک ملی مالیات قانونی را پرداخت و رسید بانک و اظهارنامه مالیاتی و ترازنامه و حساب سود وزیان را قبل از پایان تیرماه برای ثبت در دفاتر مربوطه بحوزه مالیاتی ارائه و تسلیم فرمایند .

وزارت دارائی

باطلاع کلیه مودیان مالیاتی که موظف به تسلیم اظهارنامه مالیاتی هستند میرساند. که کلیه حوزه‌های مالیاتی روز جمعه ۴٫۳۰ مطابق معمول صبح و عصر و روز شنبه ۴٫۳۱ و ۵۱ علاوه بر سرویس اداری از ساعت ۴½ لغایت ۱۰ بعداز ظهر نیز درسرمیزیهای مالیاتی دائر و مشغول انجام وظیفه خواهند بود تانسبت به امور محوله ودریافت اظهارنامه و ترازنامه و حساب سود و زیان تسلیمی مودیان مالیاتی اقدام نمایند .

وزارت دارائی

شوروی کارشناسان خود را ازمصر احضار کرد

خاورمیانه

جماهیر شوروی‌با استفاده از آن ارتش مصر را بسلاحهای ساخت شوروی مجهز کرد بین قاهره و مسکوایجاد شده‌است.

هواپیماهای حمل و نقل «ایلیوشین»پیوسته فرودگاههای مصر را بسوی شوروی ترک می‌کنند . برخی‌ازاین‌هواپیماها بامداد روز چهارشنبه برفراز پایتخت پرواز کردند .

در سفارت شوروی که یک ساختمان عظیم ده طبقه در نزدیکی مقرریاست جمهوری است فعالیت شدیدی بچشم میخورد . خانواده های‌افسران و سربازان شوروی با تاکسی و یا پیاده در حالیکه چمدان های کوچکی در دست دارند وارد سفارت میشوند .

عکس‌العمل این ارتش‌کوچک خود مختار که منحصرا از افسران تشکیل میشد نسبت به سخنان پرزیدنت سادات بدرستی معلم نیست .

معذالک بنظر میرسد گواینکه بعضی از نظامیان شوروی احساس یک نوع حقارت میکنند ولی‌بسیاری از «روسها» (مصریها شورویها را «روس» خطاب میکنند) از بازگشت خود اظهار تاسف نمیکنند . روابط‌نظامیان مصر وشوروی بویژه در این اواخر بشدت بسردی گرائیده بود .

شورویها یک شهر کوچک واقعی در اختیار داشتند که ورود مصریهابه آن اکیدا قدغن بود .

تنها افسران مصری‌میتوانستند از بعضی دستگاههای تکامل یافته جنگی دیدن کنند ولی حق استفاده‌از آنها رانداشتند و بنظر میرسدکه این درکوچک مستقیما زیر نظارت ستادارتش شوروی بوده و فرماندهان شوروی حتی در صورت حمله اسرائیل‌بمصرنمی‌توانستندبدون اجازه ستاد ارتش شوروی در عملیات مداخله کنند . افسران شوروی اجازه داشتند تنها در زمینه مسائل نظامی بامقامات مصری تماس بگیرند .

مصریها نیز بنوبه خود برای همکاران شوروی خود امتیاز زیادی قائل نبودند و رفتار احتیاط آمیزی نسبت‌بافسران شوروی داشتند . آن دسته از افسران مصری و شوروی که ماموریت مشابهی انجام میدادند قبل‌ازغروب‌آفتاب به‌نهار خوری های مخصوصی میرفتند و اجتماع‌آنها در یک محل‌ممنوع بود.

خبرنگاران شوروی در مصر مجبور بودند اقدامات امنیتی را که از طرف مقامات مصری بعمل آمده است رعایت‌کنند .

اشغال کردند

طبق گزارش روزنامه لبنانی الحیات نیروهای ارتش مصر یکشنبه شب گذشته تاسیسات نظامی و پایگاه هائی را که در خاک مصر دردست‌کارشناسان نظامی شوروی قرار داشت اشغال کرده‌اند .

الحیات اضافه میکند که بلافاصله پس از اشغال این پایگاه‌ها بوسیله‌نیروهای مصری در اطراف تاسیسات دریائی و هوائی و مخصوصا پایگاه‌های پرتاب موشکهای سام ۲ وسام۳ نگهبانان مصری به مراقبت گماشته شده‌اند .

در گزارش روزنامه لبنانی گفته شده است‌که مستشاران نظامی شوروی از همان وقت با هواپیما و کشتی شروع به ترک مصر کرده و راه کشور خود را در پیش گرفته‌اند.

دوشنبه شب گذشته‌انورسادات رئیس جمهور مصر ژنرال‌احمد صادق‌وزیرجنگ خودرا بحضور پذیرفت و بوسیله‌او اطلاع‌یافت که تمام دستور های مربوط به اخراج کارشناسان روسی از مصر دقیقا اجراء شده‌است.

دوستان شجاع

سفارت جمهوری عربی مصر در پاریس بعداز ظهر دیروز اعلامیه‌ای باین شرح درباره تصمیم پرزیدنت سادات باخراج مستشاران نظامی شوروی از مصر صادر کرد .

ساختمان مجدد نیرو های مسلح ما و تقویت‌آنها برای انجام‌وظیفه‌ای که‌بعهده دارند یکی از هدف هائی بود که برای تحقق آن ملت مصر تمام کوشش خود را بکار برد .

مصر بااین اقدام تصمیم قاطع خود را برای دفاع و مبارزه علیه اسرائیل ثابت کرد .

این مبارزه مراحل دشواری بیموده و در جریان‌آن دولت مصر ازدولت شوروی درخواست کرد که عده‌ای از مستشاران خود را باین کشور اعزام دارد تا بتقویت قدرت دفاعی مصر کمک کنند و دولت شوروی نیز این درخواست را پذیرفت .

این دوستان ما وظیفه خود را به‌نحو کاملا رضایت‌بخش انجام دادند و نیروهای مسلح‌ما باموفقیت دوره بحرانی‌راپشت سر گذاشتند. دراین شرایط کاملا طبیعی بودکه نیرو های ماراسا وظیفه میهنی را بدست بگیرند چه این ملت مصر است که بطور کلی مسئولیت دفاع از کشور و آزادی سرزمین های اشغالی را بعهده بگیرد .

در پایان این مرحله دوستان شوروی ما خاک مصر را ترک گفتند وما از آنها بخاطر کوشش صمیمانه و خدمات گرانبهائی که انجام داده‌اند سپاسگزار هستیم.

ملت مصر به‌این دوستان مبارز خود وفادار بوده و مصمم است‌به همکاری بااین دوستان ادامه‌داده و رشته های دوستی بین دولت را درتمام شئون تقویت کند .

مابنام کمیته مرکزی حزب‌اتحادیه سوسیالیست ، نیرو های مسلح‌و ملت مصربه دوستان شجاع مان درودو تهنیت میفرستیم .

تمام سلاحهای ارتش مصر ساخت شوروی‌است

نیروهای مسلح جمهوری مصر در سال ۱۹۷۲بطور کامل با سلاحهای شوروی مجهز شده‌اند .

پرزیدنت سادات هنگامی درخواست کرد که ۱۸ هزار مستشار نظامی شوروی خاک مصر را ترک گویند که کلیه واحدهای‌مصر با سلاحهای جنگی مدرن‌شوروی مجهز گردیده‌اند .

در سال ۱۹۷۰ برخی از واحد های مصری هنوز با تانک های «سنتوریون» انگلیسی و چند تانک «شرمن» آمریکا و تعدادی تانکهای ساخت فرانسه مجهز بودند ولی از آن پس با نظارت مستشاران شوروی سلاح کلیه واحد های نظامی مصری یکسان شده است .

طبق گزارش انستیتوی مطالعات استراتژیکی ارتش مصر اکنون از ۳۱۸ هزار نفر تشکیل میشود ، و ۲۷۵ هزار نفر آنها در نیروی زمینی بویژه سه لشکر زرهپوش، چهار لشکر مکانیزه خدمت می‌کنند .

تسلیحات این لشکرها عموما ساخت شوروی است از هزار و دویست تانک «ت ٥٤» پنجاه تانک سنگین «ژزف استالین» ۱۵۰ تانک ذوحیاتین «پ ت ٧٦» ۸۵۰ وسیله زره پوش تشکیل میشود .

ارتش مصر در حدود ۱۵۰۰تانک۱۲۲توپ میلیمتری در اختیار دارد کلیه ساز و برگ نیروی هوائی مصر نیز ساخت شوروی است دویست هواپیمای «میگ ۲۱» ۱۱۰ شکاری بمب‌افکن «سوخوی» ۲۰۰ شکاری بمب‌افکن از نوع «میگ ۱۷» هفده بمب‌افکن توپولف ۱۶ ، بیست وپنج بمب‌افکن سبک «ایلیوشین» ۲۸» نیروی هوائی مصر را تشکیل میدهد . نیروی هوائی مصر جمعا ٥۲۰ جنگنده در اختیار دارد . علاوه براین واحد های دفاع هوائی ، آتشبار های ضد هوائی و بویژه موشکهای سام وظیفه دفاع از منطقه کانال سوئز را بعهده دارند .

نیروی دریائی مصر از ۱٤ هزار نفر تشکیل میشود. ناوگان جنگی مصر ۱۲ زیردریائی ساخت شوروی ، چهار ناوشکن از نوع «سکوری» ده شکاری زیر دریائی و ۲۰ ناوچه موشک‌انداز در اختیار دارد .

مطبوعات لبنان نوشته‌اند

اخراج کارشناسان شوروی، اعراب راخلع سلاح کرد

بیروت ـ تصمیم های مهم انورسادات که روز دوشنبه گذشته اعلام شد و مخصوصا تقاضای او در مورد خروج‌کار‌شناسان نظامی شوروی‌در مصر کماکان مهم ترین موضوع بحث مطبوعات کشورهای عرب‌است.

در لبنان روزنامه مستقل النهار نوشته است : اگر این نکته بخوبی درک شود که شوروی بزرگ‌ترین‌مانع دربرابر نقشه های آمریکا در خاورمیانه است تصمیم رئیس جمهورمصر را باید یک دگرگونی زیروزبر کننده درروابط‌اعراب‌و شوروی بحساب آورد .

اخراج مستشاران شوروی از مصر ولو اینکه در پایان دوستی‌و همکاری‌مصر وشوروی نیز پیش‌بینی شده‌باشددرزمانی جامه‌عمل میپوشدکه وضع‌اعراب بسیار وخیم است و این تحول ملت عرب را بکلی خلع سلاح میکند .

کمیته برگزیده مجلس نمایندگان آمریکا که به پرونده های جنائی رسیدگی میکند فرانک‌سیناترا‌هنربیشه وخواننده مشهور آمریکائی رابرای ادای توضیح احضار کرده‌است . کمیته برگزیده به اعمال غیرقانونی یک باشگاه اسبدوانی وابسته به مافیارسیدگی میکند که سیناترامدتی ریاست آنرا برعهده داشت . درجلسه دیروز سیناترا سخت به نمایندگان‌اعتراض کرد وگفت‌لطمه‌ای‌که به شهرت او وارد شده جبران پذیر نیست . درعکس فرانک سیناترا همراه باقهرمان جدیداسبدوانی نیواینگلند هنگام ورود به جلسه کمیته برگزیده‌نمایندگان‌امریکادیده میشود «عکس رادیوئی اطلاعات»

یك روزنامه اسرائیلی نوشت :

سادات گفت‌میخواهد بااسرائیل صلح کند

تل‌آویو ـ خبرگزاری‌فرانسه‌ـ روزنامه «اورشلیم پست» چاپ تل‌آویو در سرمقاله امروزخود نوشته است که انورسادات رئیس جمهور مصر روزدوشنبه گذشته به اعضاء کمیته مرکزی حزب اتحاد سوسیالیستی عرب علنا گفته است که در نظردارد یک راه حل سیاسی برای‌صلح کردن با اسرائیل پیدا کند .

طبق مندرجات مقاله روزنامه اسرائیلی رئیس جمهور مصر اکنون که تصمیم به اخراج ۲۰ هزار کارشناس نظامی شوروی گرفته ـ مایل و امیدوار است که همکاران طراز اول وی با مقامات آمریکائی ملاقات کنند و باتفاق آنها تغییراتی را که پس از اخراج مستشاران‌روسی ازمصر در چشم‌انداز سیاست خاورمیانه عربی پدید آمده‌است مورد بررسی قرار دهند .

مفسری که کارشناس امور جهان عرب در هیئت تحریریه روزنامه اورشلیم پست معرفی شده از قول دیپلماتهای‌باختری مقیم اسرائیل نوشته است که دولت مصر روز دوشنبه‌گذشته علاقه خود را به از سر گرفتن تماس و مذاکره با آمریکا از طریق حافظ اسمعیل مشاور مخصوص انورسادات به‌جوزف گرین کاردار آمریکا در قاهره اطلاع‌داده است .

طبق ادعای روزنامه اسرائیلی هدف انورسادات این است که مذاکرات مربوط به حل ناتمام مسئله خاورمیانه از سر گرفته شود و هرچه زودتر حصول توافق برای گشوده شدن‌مجدد کانال سوئز و از سر گرفتن کشتیرانی درآن امکان پذیر گردد .

اورشلیم پست در پایان‌نوشته است که انورسادات درجلسه روز دوشنبه اخیر کمیته‌مرکزی حزب اتحاد سوسیالیستی عرب رهبران این حزب را ازتصمیم خود در مورد از سرگرفتن تماسهای سیاسی با آمریکا آگاه کرده اما ضمنا در همین جلسه گفته است که جنگ و بکار بردن زور تنها راه حل مناقشات اعراب و اسرائیل است .

دولت مصر درگذشته بارها اعلام کرده بود که شرط‌قبول پیشنهاد های آمریکارا درمورد گشوده شدن مجدد کانال‌سوئز، خروج نیروهای اسرائیلی از ساحل شرقی‌کانال سوئزمیداند و باید نیروهای مصری در این اراضی مستقر شوند .

دولت اسرائیل متقابلا اعلام کرده است که حاضر به فرا خواندن تمام نیروهایش‌ازساحل شرقی کانال سوئز نیست ولی در عوض آماده است براساس توافقی‌کهمحصول مذاکره باشد قسمتهائی از ساحل شرقی کانال سوئز را تخلیه کند و به مرزهای مطمئن و قابل دفاع‌باز گردد .

روزنامه فرانسوی زبان‌لوریان لوژور نوشته است اخراج کار‌شناسان روسی از مصر بوسیله انورسادات یک کودتای واقعی است و این کودتا پیروزی دارو دسته هیکل و پیروزی بزرگتری برای قذافیسم است .

روزنامه الندا ارگان حزب کمونیست لبنان تصمیم انور ـ سادات رایک عقب‌نشینی بزرگ در برابر تعرض امپریالیسم ـ صهیونیسم وارتجاع قلمدادکرده و نوشته است که این تصمیم‌بر مبارزه ملت‌عرب‌تاثیر های بسیار زیان آوری خواهد گذاشت .

امپریالیسم شوروی

روزنامه های عربستان سعودی خشنودی فراوان خود را از اخراج مستشاران روسی بوسیله انورسادات پنهان نمیکنند .

روزنامه البلاد چاپ جده نوشته است که رئیس جمهور مصر با اینکار به نفوذ امپریالیسم شوروی درمصر پایان داده و نام خود را وارد صفحات زرین تاریخ عرب واسلام کرده است .

در کویت‌روزنامه‌الرای‌العام‌تصمیم انورسادات را دارای اهمیت تاریخی دانسته و پرسیده است که آیا این تصمیم به معنای قریب‌الوقوع‌بودن‌حل‌صلح‌آمیزبحران خاورمیانه نیست ؟

همین روزنامه اضافه کرده است که با خروج کارشناسان شوروی از مصر بهیچوجه خطر جنگ در خاورمیانه افزایش نخواهدیافت .

روزنامه دیگر کویتی‌بنام‌الخواص در جواب این سئوال که شوروی چه واکنشی در برابر تصمیم انورسادات نشان خواهد داد نوشته است که این واکنش برای اعراب که ناگزیرند بهرحال یوغ اشغال زمین هایشان بوسیله اسرائیل را با حضور کارشناسان شوروی و یا بدون حضور آنها تحمل کنند بی تفاوت است .

در عمان روزنامه‌الرای اخراج کارشناسان نظامی شوروی از مصر را از نظر اهمیت تاریخی‌با تخلیه مصر از نیروهای انگلیسی که یکی از نتایج کودتای ۲۳ ژوئیه ۱۹۵۲ مصر بود مقایسه کرده و ابراز امیدواری کرده‌است که مصر از این‌پس سیاست‌تازه‌ای در پیش گیرد و هدفش قبل از هرچیز تامین بهروزی ملت مصر باشد .

الاردن یکی دیگر از جرایدعمان اظهارنظر کرده است که شوروی بدون نشان دادن واکنش‌شدید شکستی را که در مصربا‌آن‌روبرو شده است نخواهد پذیرفت و بهمین دلیل‌پیشگوئی‌تحولات آینده خاورمیانه دشوار خواهد بود .

همین روزنامه عقیده داردکه اسرائیل ومتحدین آن از هر فرصتی برای بهره‌برداری ازوضع جدیدی که درروابط مصر و شوروی پدید آمده است استفاده خواهند کرد .

الدستور یکی از جراید اردن نوشته است که اخراج‌کارشناسان نظامی شوروی از مصر اجتناب ناپذیر اما درعین حال یک اقدام مثبت بوده است چون رهبران قاهره متقاعد شده‌اند که شوروی مایل است در وضع خاورمیانه تغییری حاصل نشود تا حفظ نفوذ شوروی در کشور های عرب امکان پذیر باشد .

فرانسه‌جای‌خالی شوروی‌راپر میکند؟

اورشلیم ـ محافل سیاسی بیت‌المقدس میکوشند تا برای این پرسش جوابقانع کننده‌ای پیدا کنند که آیا انورسادات هنگام اعلام تصمیم اخراج کارشناسان نظامی شوروی به دریافت اسلحه و تجهیزات نظامی از کشور بزرگ دیگری بجای‌شوروی امیدواری‌و پشتگرمی‌داشته است یا خیر .

در حال حاضرکارشناسان سیاسی اسرائیل میکوشند تا قبل‌از هرچیز معلوم کنند که نقش احتمالی فرانسه درخاور‌میانه پس‌از جدائی مصر از شوروی چه خواهد بودوآیافرانسه درصدد برنخواهد آمد جای خالی شوروی را در مصر پر کند ؟

در پاریس مقامات فرانسوی گفتند علیرغم شایعات منتشره مبنی‌بر اینکه فرانسه قصد دارد جای خالی شوروی را در کشور های عربی پرکند ، فرانسه به ممنوعیت حمل اسلحه‌به خاورمیانه ادامه میدهد . یک سخنگوی کابینه فرانسه پس‌از پایان جلسه کابینه به خبرنگاران گفت فرانسه مانند گذشته از حمل‌اسلحه به مصر ، اردن ، سوریه و اسرائیل خودداری میکند . پس‌از جنگ اعراب و اسرائیل در سال ۱۹٦۷ دوگل دستورداد که حمل اسلحه‌به خاورمیانه ممنوع‌شود.

رویتر از قول منابع مطلع‌فرانسه گزارش داد که انتظار میرود انورسادات رئیس جمهور مصردر حوالی پایان سال جاری بدعوت ژرژپمپیدو رئیس جمهور فرانسه از این کشور دیدن کند .

خبر دیدار آینده رئیس جمهور مصر هنوز از طرف منابع رسمی اعلام نشده است اما گزارش این سفر درست هنگامی بدست آمد که انورسادات‌تصمیم به اخراج کارشناسان نظامی شوروی از خاک مصر گرفت .

درلندن‌مقامات انگلیسی گزارش‌دادند که مصربرای‌خریداسلحه بادولت‌انگلستان تماس گرفته است . دولت انگلستان برای صدور اسلحه به خاورمیانه هیچگونه محدودیتی قائل نشده است . اما دولت انگلستان معمولا قبل از فروش اسلحه نتایج آن را قبلا مورد مطالعه قرار میدهد .

اسرائیل اعلام کرد از مناطق اشغالی خارج نمیشود

اورشلیم ـ اسرائیل جلیلی وزیر مشاور کابینه‌اسرائیل امروز اعلام کرد خروج کارشناسان شوروی از مصر هیچگونه تغییری در سیاست اسرائیل ایجاد نمی‌کند. این نخستین اظهار نظر رسمی اسرائیل در برابر اخراج کارشناسان شوروی از مصر است . جلیلی گفت اخراج شورویها دلیل آن نیست که اسرائیل در سیاست خود در مورد مرز های اعراب تغییری بدهد . وی گفت تا صلح برقرار نشده اسرائیل سرزمین های اشغالی را حفظ خواهد کرد .

در بیت‌المقدس با اطمینان پیش بینی میشود که کابینه اسرائیل نیز روز یکشنبه آینده در جلسه هفتگی خود از بحث درباره تصمیم انورسادات و تیرگی روابط مصر و شوروی غافل نخواهد ماند .

خبرگزاری فرانسه از قول محافل مطلع بیت‌المقدس نوشته است که مقامات آمریکائی در مراوداتی که تاکنون با دولت مصر داشته‌اند این نکته را بارها به قاهره‌گوشزد کرده‌اند که اگر مستشاران نظامی شوروی از مصر بیرون بروند اسرائیل در نظریات خود در مورد سرنوشت آینده اراضی اشغال شده مصر و مخصوصا مناطقی مانند شرم‌الشیخ نرمش و انعطاف بیشتری نشان خواهد داد و احتمال تسهیلاتی برای ارتباطات مصریان در شبه جزیره سینا فراهم خواهد کرد .

هفته دوستی شوروی و مصر برپا شد

قاهره ـ کمیته های حزب اتحادیه سوسیالیست‌عرب دیشب کار خود را در قاهره آغاز کردند و تا روز یکشنبه آینده که کنگره حزب تشکیل میشود به جلسات خود ادامه خواهند داد .

در این جلسات کمیته‌ها آخرین تحولات اوضاع را با توجه به نطق اخیر پرزیدنت سادات مورد بررسی قرار خواهند داد . در جلسه دیشب دبیر اول حزب اتحادیه سوسیالیست ضمن نطق خود از لزوم تقویت جبهه داخلی و اهمیت وحدت ملی برای رسیدن به پیروزی سخن‌گفت.

قرار است پرزیدنت سادات در کنگره حزب نطق مهمی ایراد کند . هنوز معلوم نیست که مراسم سان و رژه ۲٦ ژوئیه طبق معمول همه ساله انجام خواهد شد یاخیر. بنظر میرسد که برنامه این نمایش نظامی لغو شده و بجای آن ارتش مصر در امتداد کانال سوئز بیک مانور مهم با گلوله های واقعی دست‌خواهند زد و کلیه اعضای‌کنگره نیز در این مانورها حضور خواهند یافت .

هفته «دوستی مصر وشوروی» ازامروز درقاهره برپا شد . باین مناسبت یک هیئت ۲۵ نفری روز سه‌شنبه از شوروی وارد قاهره شده است . ریاست این هیئت را رئیس کمیسیون ورزش در جمهوری ازبکستان بعهده دارد . هنگام ورود این عده به قاهره هزاران کارشناس شوروی راه میهن خود را در پیش داشتند .

ایگل‌تون:تصمیم‌سادات امیدوار کننده‌است

واشنگتن ـ مقامات‌رسمی‌آمریکاهمچنان سکوت مطلق خودرا در قبال تصمیم انورسادات رئیس جمهور عربی مصرکه خواستار بیرون رفتن مستشاران نظامی شوروی ازخاك مصر شده‌است حفظ کرده‌اند .

چارلز برای سخنگوی وزارت‌خارجه امریکا امروزگفت: تصمیم‌رئیس‌جمهوری عربی مصر یك امر داخلی این کشور است ووزارت خارجه امریکادرنظرندارد کوچکترین اظهارنظری در این زمینه بعمل آورد . برای‌اضافه کرد که‌این‌قضیه مستقیما به امریکا مربوط نیست و بنابراین برای دولت ایالات متحده‌بسیار نابجا است که دراینمورداظهارنظر کند.

خبرگزاری فرانسه از قول ناظران سیاسی واشنگتن می نویسد : سکوت مقامات رسمی امریکا از اظهار نظر درباره‌تصمیم‌انورسادات‌بمعنای اندازه که ممکن است‌ناشی‌از عدم آگاهی ازحقایق تصمیم انورسادات باشد احتمالا معلول علاقه دولت‌ایالات‌متحده به‌این‌نکته است که در قضیه‌ای که بهر تقدیر نهایت اهمیت‌را برای‌سیاست‌واشنگتن‌درخاورمیانه دارد باشتابزدگی‌دخالت ودرآن‌اظهارنظر نکند .

کارشناسان وزارت خارجه امریکا هنوز دقیقا اطلاع‌ندارند که طبق تصمیم انورسادات کدام دسته از کارشناسان‌و مستشاران روسی باید خاك مصر را ترك کنند .

از طرف دیگر درغیاب‌جوزف‌سیسکو معاون وزارت خارجه امریکاومسئول‌این وزارتخانه در امور خاورنزدیك که در مرخصی است مقامات آمریکائی در پیشگوئی اثراتی که تصمیم انورسادات برجریان آینده تحولات بحران خاورمیانه خواهد گذاشت دچار تردید هستند .

سناتور «ایگل‌تون» نامزد معاونت مکگاورن در مبارزات انتخاباتی‌آمریکا امروز گفت اخراج کارشناسان شوروی از مصر یک اقدام امیدوار کننده است و من اطمینان دارم که اکنون‌راه برای صلح هموار میشود .

«ایگل‌تون» گفت ولی درهرتلاشی که برای صلح خاورمیانه میشود بایدامنیت اسرائیل تضمین شود . وی گفت برای حل مسئله اعراب و اسرائیل راهی جز مذاکرات‌مستقیم اعراب واسرائیل وجود ندارد .

دوره راهنمائی حکیم‌الهی
مجهز به تمام وسایل . ثبت نام همه روزه صبح وعصر
نادری ـ قوام السلطنه ـ کوی سیمی . تلفن ـ ٤٤٤٧٦

جناب آقای دکتر هوشنك طبیب‌زاده
متخصص بیماریهای ریوی
حسن تشخیص‌ومداوای‌موثرشما موجب‌بهبودی‌سریع ونجات من ورفع‌نگرانی‌خانواده‌ام گردید، ضمن‌سپاس توفیقتان‌راازخداوند مسئلت‌دارم.
از دورود ـ یوسف‌صدر

بهشت درمنزل شما
برای طراحی و باغبانی فضای سبز منزل خودتان بگروه مهندسین مشاور کشتمان که با در اختیار داشتن بهترین متخصصین زیبا ترین فضای های سبز را طراحی و ایجاد مینمایند مراجعه فرمائید تلفن (۸۲٤۹٦۰)

موزائیک ماشینی ناصید
معصول آخرین تکنیک سیمانکاری در ایران
خیابان پهلوی‌سه‌راه عباس‌آباد
۵۹۴ تلفن ٦۲۱۰۵۲ـ ۹۲۱۰۵۴

تاریخ فلاسفه ایرانی
از آغاز اسلام تا امروز
تالیف و نگارش علی اصغر حلبی
منتشر شد
کتابفروشی زوار تهران شاه‌آباد

MARKET RESEARCH EXECUTIVE
A major company in the automotive field requires an experienced market research executive to take control of company research projects.
The position will carry the responsibility of planning, executing and analysing attitude and usage research into our range of products.
Application are invited from men with training and previous experience in the research field.
Essentia! qualifications are:-
1) Iranian nationality.
2) Completion of, or exemption from, military service.
3) Fluent written and spoken English.
4) A marketing degree from an American University.
5) Willingness to travel in Iran.
Send ful' details of personal and business history together with photograph to P.O. Box 692, Tehran, Iran Quoting reference (ME 5) on envelope.

علاقمندان به فن پرورش گیاه
برای استفاده در منزل فن گل آرائی رامی توانند در کلاس های ما که اول مرداد ماه آغاز می گردد شرکت کرده و بعد از گذراندن دوره کوتاهی مدرک رسمی دریافت نمایند .
برای کسب هرگونه اطلاع بیشتر به خیابان تخت طاوس چهار راه نادرشاه پلاک ۱٤۰ تلفن ٦۲۷۰۹۲ از ساعت ۵ تا ۸ تماس حاصل نمائید .

دوفیلم ارزنده درباغ گلستان

اطلاعیه‌مؤسسه I.S.G
تحصیلات‌عالی ازطریق مکاتبه‌دردانشگاههای آمریکا و اروپا
خانمهای محترم خانه‌دار ، کارمندان محترم دولت ، سپاهیان عزیز طالبین ادامه تحصیلات عالی شما که بعلل شغلی و یا علل دیگر نتوانسته‌اید هنوز بدانشگاه راه یافته و به تحصیلات خود ادامه‌دهید همین‌امروزدر هرکجا که هستید و با هرپایه معلوماتی که دارامیباشید و در هر سن و سالی که‌هستید میتوانید دریکی از دانشگاههای آمریکا یا اروپا بتحصیلات‌خود
ادامه دهید و پس از پایان تحصیلات باخذ دانشنامه دانشگاهی نائل آئید که دارای ارزش فرهنگی بوده و میتوان از مزایای قانونی آن بهره‌مند شد برای کسب اطلاع بیشتر باصندوق پستی ۲۲۸۸ تهران مکاتبه نموده و یا به آدرس تهران خیابان فرح چهارراه تخت طاوس پلاك ۲٦۲ مکاتبه یا مراجعه نمائید .

آکادمی زبانهای دنیا
درامتحانات اعزام‌دانشجو ومدارس عالی قبولی شمارا تضمین مینماید
درصورت‌عدم‌قبولی شهریه‌مسترد میگردد
کلاسهای تقویتی انگلیسی ـ فرانسه ـ آلمانی ـ کلاس مکالمه‌انگلیسی‌بدون‌گرامر تندنویسی (شورت هند) و ماشین‌نویسی دایر است .
آدرس دروازه دولت ـ ساختمان جم تلفن ۸۲۸۲۱۳

مشتهای کوبنده محمد علی کلی
لوئیس را به طنابهای رینگ آویخت!

«لوئیس» تلوتلو می‌خورد!

محمد علی کلی، قهرمان برجسته مشتزنی جهان دردور یازدهم «آل‌بلولوئیس» حریف هموطن خودرا با ضربه فنی شکست‌داد.

دردور پنجم محمد علی‌کلی با ضربه راست خود «بلولوئیس» را به کف رینگ انداخت امادر همین موقع نیز بخت بالوئیس یاری کرد زنگ پایان این دور به صدادر آمد دردور یازدهم نیز «بلولوئیس» برای حفظ تعادل خود از طناب کناررینگ استفاده کرد و نمی توانست‌از فرط گیجی و منگی، سرپای خودبایستد.

پیروزی باخونسردی

شب گذشته «محمدعلی‌کلی» مشتزن مسلمان باخونسردی کامل یکی دیگراز رقبای سرسخت‌خود را برای رسیدن به مقام قهرمانی جهان شکست داد.

درشروع دوراول، «لوئیس» بسرعت‌به وسط رینگ رفت و اولین ضربات خودرابرسروروی کلی نواخت.عکس‌العمل «کلی» در مقابل ضربات اولیه «لوئیس» دفاع باخونسردی بود. اوسعی داشت مشت های سریع و سنگین «لوئیس»را دفع کند. بلافاصله پس‌از چند ضربه «لوئیس»، «کلی»به اوحمله‌ور شد ومشت های‌خودرابرصورت او وارد آورد. این‌دور بدون ردوبدل شدن‌ضربات کاری‌پایان یافت.

جنگ و گریز

دردور دوم، دومشتزن کوشش می‌کردند تا باجنگ و گریز ضربات خودرا بربدن حریف وارد آورند. در این‌دور«کلی» که خیلی آهسته و کم حرکت می‌نمود، از رقص‌پای معروف خود، استفاده نکرد، گوئی هنوز مسابقه بخود شکل‌نگرفته بود، رویهم رفته هردو مشتزن دراین دور کاری صورت‌ندادند.

دردور سوم «کلی» با تحرک بیشتری بوسط رینگ آمد وتا پایان این‌دور دائما در جنب و جوش بود واز رقص پای‌معروف خود برای گیج‌کردن «لوئیس» استفاده می کرد.

دریک موقع خوب دردورسوم، «لوئیس» حریف نامدار خود محمد علی کلی‌را به گوشه‌رینگ کشانید و اورازیرضربات‌راست وچپ خود قرارداد. «کلی» کوشش کرد ازدام «لوئیس» برهد، ازاین‌رو بلافاصله‌دوباره به وسط رینگ بازگشت وضمن رقص‌پا، چند ضربه کاری بر «لوئیس»وارد آورد. آخرین ضربه‌او که یك ضربه راست بود، در پایان این دور«لوئیس» را کاملا گیج کرد.

بیگمان اگراین وضع ادامه می‌یافت خطری جدی برای «لوئیس پیش‌می آمد،ولی زنگ پایان دور بزودی بصدا درآمدو «لوئیس» از مهلکه جست.

ناك‌دان‌لوئیس

دور پنجم از مهیج‌ترین‌دور های مسابقه دیشب بود، بدین ترتیب که در این دور«کلی» که از دور هـای قبلی خیلی سرحال‌تر می‌نمود تسلط‌کامل خود را بر «لوئیس» حفظ‌کرد. «کلی» که با رقص پا وچرخش به دور رینگ «لوئیس»را کاملا گیج کرده بود و باو اجازه ورود به حریمش را نمی داد، پس از وارد کردن چندضربه به بدن و صورت «لوئیس»او را کاملا از خود بی خود کرد و با یك ضربه راست کوتاه که بر چانه‌اش زد او را در حالیکه پاهایش در هوا بود با پشت به کف رینگ انداخت داور شروع به‌شمارش کردا ما پس از شمارش عدد ۹ زنگ پایان این دور بصدا در آمد. بخت بدینسان با «لوئیس»یاری کرد و او را از ناك اوت در دوره پنجم نجات داد.

لوئیس گیج بود!

در شروع دور ششم‌لوئیس که هنوز از ضربه راست‌کلی در آخر دور قبلی بشدت‌گیج بود، به وسط رینگ آمد به سختی تعادل خود را تا پایان راند حفظ کرد، در این راند «کلی» می توانست براحتی - «لوئیس» را شکست دهد ولی هر دو مشتزن فعالیت کمی از خودنشان دادند و این دور و دور بعد باردو بدل شدن چند ضربه بی خطر پایان یافت.

کلی دور هشتم را با چند ضربه راست و کوتاه شروع کرد و در مقابل، لوئیس نیز متقابلا ضرباتی بر اووارد‌آورد آخرین ضربه این دور راکه یك هوك سنگین بود، «کلی» بر چانه لوئیس وارد کرد و «لوئیس» در حالیکه تلوتلومی خورد به گوشه رینگ رفت‌که زنگ بصدا در آمد و مربیان برای نشاندن او به کمکش آمدند!

رگبار مشتهای کلی

در دورنهم «لوئیس» که‌از ضربه راست کلی‌در آخر دور قبل هنوز رنج می برد به وسط رینگ آمد و مذبوحانه به کلی حمله‌ور شد و چند ضربه به صورت کلی وارد آورد. کلی نیز در مقابل او رازیر رگبار مشتهای سنگین وکوتاه خود قرار داد. «کلی» دراواخر مسابقه «لوئیس» را که بشدت گیج شده و فعالیتی نمیکرد زیر ضربات مشت خود قرار داد، لوئیس که می کوشید سرپا بایستد به گوشه رینگ پناه برد و با سود جستن از طناب‌رینگ‌خودرا ازخطرناك‌دان دان شدن‌رهانید تماشاچیان که «لوئیس» را در حال فرار می‌دیدند با فریاد های خود اورابه وسط رینگ دعوت میکردند.

در این دور اگر کلی یك ضربه کاری دیگر به لوئیس وارد می آورد او رانقش رینگ میساخت ولی باز هم زنگ‌بصدا درآمد وپایان‌این‌دوراعلام شد

پایان امیدلوئیس

در دور یازدهم لوئیس بازبا همان حالت گیجی به وسط رینگ آمد، کلی که خیلی سرحال می نمود، او را زیر ضربات مشت خود گرفت و منتظر ماند تا داور مسابقه را قطع کند، سرانجام پس از یك دقیقه و پانزده ثانیه، داور که حال «لوئیس»را برای‌ادامه مسابقه مساعد نمی دید، پایان مسابقه را اعلام کرد.

کلی با پیروزی دیشب، از جمع سی و نه مسابقه تابحال سی و هشت بار به پیروزی رسیده و لوئیس از سی‌مسابقه خود که تاکنون انجام داده پنج بار طعم شکست راچشیده است.

فردا: آخرین دورنبرد کشتی گیران
درراه بازیهای المپیك مونیخ

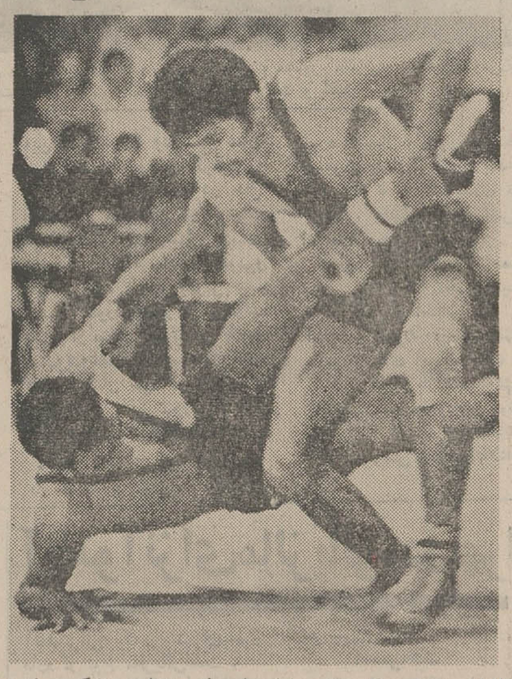

ابراهیم جوادی که درشب اول، بطور غیر منتظره‌یی شکست خورده بود، این‌بار با هوشیاری به‌مصاف دومین حریف خود شتافت واورا ضربه فنی کرد.

در دومین دور مسابقات کشتی آزاد انتخابی تیم ملی المپیك ابراهیم جوادی قهرمان وزن ۴۸ کیلوی ایران که دوشب پیش باضربه‌فنی از اسلامی کشتی‌گیر مازندرانی تهران، شکست خورده‌بود، یك پیروزی باضربه فنی‌بدست آورد. در نبرددیشب جوادی قهرمان‌خراسانی راستگو را ضربه‌فنی کردو با همان‌چهار امتیاز منفی به دورسوم رفت.

دیشب نزدیك به ۴۳ کشتی دراستادیوم محمدرضاشاه انجام شد.ونزدیك به‌شش هزار تن تماشاگرناظر برگزاری ایـن‌مسابقات بودند. نتایج مهم‌وزن هابه‌این شرح بود.

در ۴۸ کیلو

جوادی باضربه فنی‌راستگو را مغلوب کرد. اسلامی کشتی‌گیری که‌جوادی را با ضربه فنی‌شکست داده بود با امتیاز برروحی از اصفهان غلبه کرد. کرامت‌زرنك از فارس‌شیخ‌سفلی راشکست‌داد.

در ۵۲ کیلو

قربانی میرهادی را به راحتی ضربه‌فنی کرد. اسدی نیز با امتیاز بر مشهدی اسماعیل‌غلبه کرد.

در ۵۷ کیلو

دراین‌وزن جهانگیر عبدالباقر نصیری را با امتیازشکست داد رمضان‌خدر کشتی‌گیرمازندرانی باوجود مقاومت حیدری توانست‌با امتیاز بروی غلبه کند.

در ۶۲ کیلو

سیدعباسی چهره معروف تیم ملی‌کشتی آزاددیشب باخشونت دراجرای فن فتیله پیچ رضائی حریف مازندرانی خود را راهی بیمارستان کرد. وباضربه فنی به‌پیروزی رسید.

در همین‌وزن رفوگر از تهران یك کشتی‌پرتحرك انجام دادندو سرانجام رفوگر باامتیاز دراین مسابقه‌پیروزشد.

در ۶۸ کیلو

دیشب عبدالله موحد استراحت داشت. طباطبائی از تهران حاج احمدی را باامتیاز شکست‌داد.

در ۷۴ کیلو

برزگر از تهران کشتی‌گیر دیگرتهران بابائی را باضربه‌فنی شکست دادهمچنین زینلی فردبا ضربه‌فنی مغلوب عفتی‌شد.

در ۸۲ کیلو

یعقوبی باامتیاز علی دوست را شکست داد. حاجیلو با ضربه فنی‌برعاقل ترازخراسان غلبه کرد. دراین‌وزن کشتی‌امیرزاده از خوزستان بامیرواحدی با جنجال روبروشد. امیرزاده با حالت اعتراض نسبت به‌مسابقه، وسرشکسته از تشك بیرون‌رفت.

در ۹۰ کیلو

دفت‌پور وروزبهانی از تهران مساوی کردند. طالقانی از تهران دلپسندراشکست داد.

دراین‌وزن دیشب کشتی‌گیران شهرستانی‌شرکت نداشتندوتنها قرابی از استان مرکز بغیراز کشتی گیران تهران مسابقه میداد.

در ۱۰۰ کیلو

جواهری خلج را با امتیاز شکست‌داد. عرب نیز با امتیازاز ضرغام برد.

در صدکیلو به‌بالا

ایوب با ضربه‌فنی کتبی را مغلوب کرد. بختیاری ازاستان مرکز میرزاپور را با امتیاز شکست‌داد. در دومین دور مسابقات ۲۳نفرازجدول مسابقات حذف‌شدند.

امشب مسابقات وارد سومین دور خود می شود. وفرداشب چهره تیم ملی‌کشتی آزادباعزامی به‌المپیك روشن خواهدشد.

تلویزیون برج جام جهان نما
مجهز به ماسك مخصوص که چشم‌ها را خسته نمیکند

سوپرتایل
کف پوش پلاستکی صدردصید ونیل
تهیه شده در کارخانجات شرکت سهامی درخشان تهران
وابسته بگروه تولیدی زیبا
مرکز پخش و نمایشگاه: خیابان شاهرضا بین پهلوی و کالج نبش خارك ۱۱۱
تلفن: ۶۶۰۳۱۶ - ۶۶۰۳۱۷ تلفن تنظیم سفارشات: ۴۹۵۳۷

سیتووا کس
درب بازکن خارجی با تکنیك جدید مدل سال ۷۲ آن که ازهیچ جهت نظیر ندارد گوشی خیلی‌مدرن ـ بلندگوی ظریف وقویترین دستگاه بنابه تصدیق مهندسین برق الکترومشعل لاله‌زار تلفن ۳۱۴۶۵۲

از امشب فقط در
سینما ماژستیك
(خیابان شاه ـ تلفن ۶۶۸۴۶۱)
همایون بهادران ـ یاسمین صدری
در اثری براساس نوشته منوچهر مطیعی

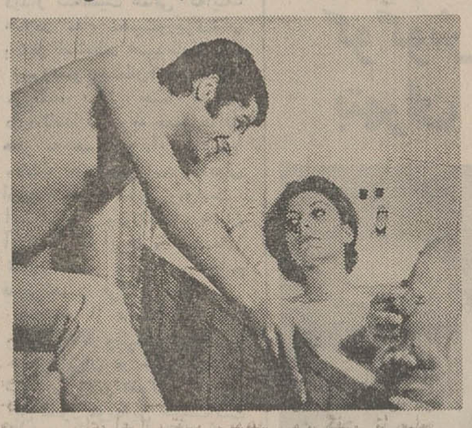

فتنه‌چکمه‌پوش
سئانسها ۱۰ر۳۰ ـ ۱۲ر۱۵ ـ صبح ـ ۴ ـ ۶ ـ ۸ ـ ۱۰ بعد از ظهر

آپارتمانهای فروشی اوکازیون
آماده برای تحویل دو اطاق خواب وسه اطاق خواب باسالن وحمام و آشپزخانه کف پوش موکت کاغذ دیواری دارای تهویه مطبوع (سیستم فنی‌کویل) با آسانسور وکلیه تجهیزات‌واقع‌درخیابان کاخ بالاتر ازشاهرضا ساختمان ۱۰۳ بدون واسطه ۴۰۷۷۷

آپادانا تورهای تابستانی رادرهتل های درجه‌یك باقیمت‌مناسب تقدیم‌میدارد

اروپا
۳۱ روز: حرکت ۱۰ و ۲۰ مرداد: هامبورك ۶ روز لندن ۸روز، پاریس ۶روز، بارسلون ۵ روز، رم ناپل کاپری، سورنتو ۶ روز. قیمت ۶۹۵۰ تومان.

۳۳ روز: حرکت ۲۷مرداد وسوم شهریور رم، نیس، موناکو، مونت‌کارلو، بارسلون، پاریس، لندن، آمستردام، هامبورك، ژنو، وین، استانبول، قیمت ۷۴۵۰ تومان

۳۵ روز: حرکت ۱۳ ـ ۲۰ مرداد رم، ناپل، کاپری، سورنتو، نیس، موناکو، مونت‌کارلو، بارسلون، پاریس، لندن، هامبورك، ژنو، ونیز، آتن، استانبول قیمت ۷۶۵۰ تومان.

آپادانا جمعه‌ها باز است

تور اروپا و اسکاندیناوی
۳۳ روز: حرکت ۳۰مرداد
رم، بارسلون، پاریس لندن، هامبورك، کپنهاك، استکهلم، اسلو، وین قیمت ۷۹۸۰ تومان

توجه: قیمتها شامل بلیط هواپیماهای جت، هتلهای درجه ۱
صبحانه و ناهار در تمام مدت مسافرت
گردش ـ ورودیه‌ها وعوارض فرودگاهها «درمعیت راهنمای فارسی زبان می‌باشد»

تورهای ۲۵خرداد ـ ۳، ۸، ۹، ۱۰، ۱۶، ۲۰، ۲۳، ۲۹ تیر اروپا و آمریکا ۸ تیر عزیمت‌وتورهای ۳۰ تیر (۳۱ و ۳۵روزه) ۶ و ۱۰مرداد اروپا وآمریکا ۱۰ مرداد تکمیل گردیده لطفا برای شرکت در جلسات معارفه که‌درهتل مارلیك تشکیل می گردد آپادانا تماس بگیرید.

آپادانا خیابان شمیران چهارراه حقوقی ـ اول‌ایرج شماره ۴۰ تلفنهای ۷۵۶۲۰۳ ـ ۷۵۷۹۸۹ ـ ۷۵۴۸۳۰

ایوالله... خیلی هم ممنون!
نعمت‌الله آغاسی
خواننده محبوب مردم و تسخیر کننده قلوب میلیونها ایرانی، بعد از فیلم موفق «ایوالله» اینك در دومین شاهکار موزیکال خود
برنامه آینده گروه ممتاز سینمائی پایتخت
خیلی هم ممنون

باشرکت: سیمین غفاری ـ مهدوی ـ فروهر
امیر خضلی ـ عشقی ـ طاوسی

آژانس جهانگردی مهاجری وشرکاء
بنابدرخواست کانون بانوان پزشك ایران برای شرکت در سیزدهمین کنگره بین‌المللی بانوان پزشك در پاریس برنامه مسافرت ۲۲ روزه به اروپا ترتیب داده است. که علاوه بر پاریس از شهرهای:
بارسلون ـ نیس ـ مونت کارلو ـ ژنوولندن نیزدیدن خواهید کرد.
کلیه بانوان پزشك ـ دارو ساز ودندانپزشك که عضو کانون نیستند نیزمیتوانند دراین برنامه شرکت کنند.
تاریخ حرکت جمعه ۲۷مرداد
آدرس: خیابان ویلا شماره ۳۷ طبقه سوم
تلفن‌های: ۷۷ـ۸۲۴۰۷۴ و ۵۸ ـ ۸۲۵۰۵۶

کودرگازی
توشیبا
درسه مدل مختلف

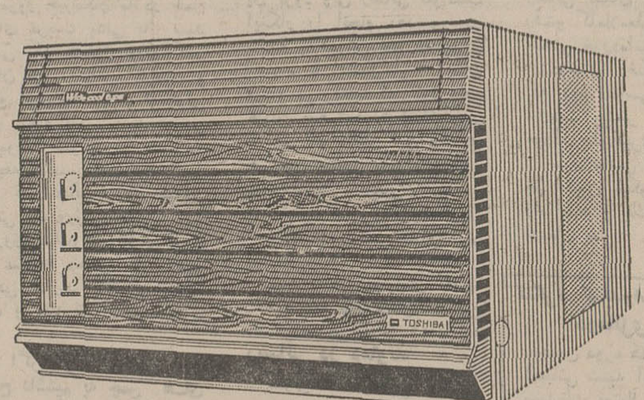

باقدرت ۱۲۰۰۰ ـ ۱۶۰۰۰ و ۲۳۰۰۰ بی تی یو
قابل استفاده باولتاژهای مختلف برق دردسراسرکشور
توشیبا سازنده بیش از ۶۰۰۰ نوع لوازم الکتریکی والکترونیکی
Toshiba

هرجمعه ناهاردرسایرکلاب طاووس
غذای ایرانی برفراز بام شهر تهران
غذاهای لذیذ ایرانی درمحیطی عالی و دلپذیر؛ غذاهای اصیل ایرانی که بوسیله آقای «نوروخش» تهیه شده
از پلوهای متنوع تاکبابهای نرم و بی استخوان و دسرهای مطبوع نظیر؛ بافتوا و میوه های تازه همراه با اردورهای متنوع اروپائی موسیقی لطیف ایرانی،
فلیان وچای، ضیافت دوزجمعه شما را تکمیل میکند.
۳۵۰ ریال (اطفال ۲۰۰ ریال)
تلفنهای رزرو میز: ۶۲۱۷۷۷ و ۶۲۴۷۷۷ داخلی ۲۲۰ یا ۲۲۹
هواپیمائی ملی ایران، هما.

هتل آریا ـ شراتون
Arya-Sheraton Hotel, Tehran, Iran
A WORLDWIDE SERVICE OF ITT
تهران ـ خیابان پهلوی ـ خیابان بژن

خبرهای کوتاه

نخست‌وزیر به نوشهر رفت

برای شرفیابی بحضور شاهنشاه و عرض گزارش ، صبح امروز آقای هویدا نخست وزیر به‌نوشهرعزیمت کرد . نخست‌وزیر عصرفردا بتهران باز خواهد گشت .

جلسه دبیران علوم اجتماعی

ساعت ۸ صبح روز شنبه آینده جلسه‌ای با حضور وزیر آموزش و پرورش و باشرکت دبیران علوم اجتماعی سراسر کشور در محل دبیرستان ششم بهمن تشکیل میشود .

دراین جلسه که به منظور بحث در باره مسائل سیاسی‌و اجتماعی و تحولات اقتصادی ایران تشکیل میشود خانم‌دکتر پارسای وزیر آموزش وپرورش مطالبی ایراد خواهد کرد .

میتینگ حزب اقلیت در اصفهان

روز سه‌شنبه گذشته از طرف کمیته‌حزب اقلیت‌استان اصفهان ، میتینگی در میدان ورزشی باغ همایون اصفهان با شرکت دبیر کل و گروهی ازمسئولین حزب‌اقلیت برگزار گردید .

در این اجتماع دبیر کل اقلیت، طی سخنانی پیشرفت های مملکت را تحت رهبری های شاهنشاه آریامهر ستود و دولت را در اجرای برنامه های اجتماعی و اقتصادی ناموفق خواند .

بازرسان‌قلابی شهرداری

شهرداری تهران اعلام کرد: طبق اطلاع شهرداری منطقه۵ اخیرا عده‌ای جهت تجدیدجواز کسب به پیشه‌وران مراجعه کرده‌اند در صورتیکه از طرف شهرداری منطقه ۵ چنین ماموریتی‌به کسی داده نشده علاوه براین ماموربن شهرداری دارای کارت شناسائی میباشند بنابراین‌شهرداری پایتخت‌ازکلیه کسبه‌محترم‌پایتخت‌انتظاردارددر صورت مشاهده چنین عملی شخص مرتکب را معرفی نمایند تا تحت تعقیب قرار گیرند.

تقاضای حج ندهید

سازمان‌اوقاف ظهرامروز اعلام داشت بعلت اینکه تعداد تقاضانامه‌های حج از میزان مقرر گذشته است ، بنابراین توصیه می شود که کسی تقاضانامه حج به اوقاف ندهد .

سفیر جدید دانمارک در تهران

وزارت امور خارجه امروز اعلام کردکه‌دولت شاهنشاهی با انتصاب آقای «اوله‌برنارد اولسن» بعنوان سفیر جدید دانمارک دردربار شاهنشاهی موافقت کرده است .

مهلت قانونی تسلیم اظهارنامه مالیاتی

شنبه (پس‌فردا) مهلت قانونی تسلیم اظهارنامه مالیاتی سال ۱۳۵۰ مودیان مالیاتی پایان می‌پذیرد و وزارت‌دارائی از اول امرداد ماه از مودیانی که اظهارنامه مالیاتی نداده باشند علاوه بروصول‌مالیات، زیان‌ودیرکرد نیزاخذ خواهد کرد . بهمین منظور وزارت دارائی اعلام داشت حوزه های مالیاتی تهران و شهرستانها فردا جمعه از ساعت ۸ صبح تا ۱۰ بعد از ظهر مشغول بکار هستندوممیزین دارائی موظف هستند در تنظیم اظهارنامه مالیاتی با مودیان همکاری نمایند .

انتصابات‌وزارت آموزش و پرورش

در انتصابات جدید وزارت آموزش و پرورش آقای ابوالقاسم کوشا بسمت‌مدیر کل‌دفتر فنی ساختمان‌وزارت آموزش و پرورش و آقایان نعمت شوقی به سمت رئیس اداره آموزش فنی وحرفه‌ای آموزش و پرورش تهران ، اصغرابراهیمی یگانه بسمت دادستان و گارشناس امور حقوقی آموزش و پرورش تهران ، فریدون دانشگر به سمت کارشناس آموزش متوسطه ، آموزش وپرورش تهران منصوب شدند .

۳ شطرنجباز در صدر

چهارمین دور مسابقه‌های شطرنج قهرمانی کشوردیشب انجام گرفت . در مرحله اول مسابقه‌ها ۷۰ شطرنج‌باز از شهرستانها و تهران شرکت کرده بودند که ۱۸ نفر از آنان اینک مسابقه‌های نهائی را برگزار میکنند . تا پایان دور سوم کامران شیرازی، ایرج زارعی واسماعیل صفر زاده ، هریک با داشتن سه امتیاز ، در صدر جدول مسابقه‌ها قرار گرفته‌اند.

مرحله نهائی مسابقه‌ها در ۱۸ دور انجام می‌گیرد و تا روز۱۳مرداد پایان می‌پذیرد.

مشاور سلطان قابوس به‌شمال‌رفت

دورنمای تحولات مناسبات ایران وعمان

سید ثوینی بن‌شهاب مشاور عالیرتبه سیاسی سلطان عمان امروز در ادامه دیدار ازایران برای یك دیدار ۳٤ساعته از صفحات شمال به رامسر رفت واشب میهمان ضیافت شامی است که مهدی شیبانی‌استاندار مازندران به افتخار او بر پامی کند.

ثوینی که به اوباید عنوان‌مرد شماره دوعمان بعد از سلطان قابوس داد دیروز بمدت یك ساعت در کاخ نخست‌وزیری با هویدا ملاقات و گفتگو داشت‌و قبل از آن بامیزبان خودعباس خلعتبری وزیر خارجه دراطراف مسائل مربوط به‌روابط ایران و عمان گفتگو نمود.

ملاقات با هویدا،ضیافت‌ناهاری درکاخ نخست‌وزیری بدنبال داشت که درآن خلعتبری ،حمید رهنما وزیر اطلاعات و جمع دیگری از مقامات‌مملکتی‌حضور داشتندو ناظران سیاسی‌میهمانی ناهار هویدا را به افتخار میهمان عمانی نشانه اهمیت شخصیت ثوینی قلمداد کردند.

مذاکرات رضایت بخش

شخصیت‌عمانی که بعدا به دعوت سناتور عباس مسعودی از تاسیسات موسسه اطلاعات‌دیدن کرد از نتایج‌ملاقات ها وگفتگو های دیروز خود با هویدا و خلعتبری راضی به نظر میرسید واظهارمیداشت که مشتاقانه در انتظار ادامه دیدار خود ازایران است . ثوینی از محیط روابط کنونی‌ایران و عمان «دوستانه» وازدورنمای آن«روشن‌وفیك‌انجام» یادکرد.

منابع‌سیاسی تهران با تائید اشارات ثوینی میگویند که دیدار شخصیت عمانی که‌اینك عملادر مقام نخست‌وزیری‌عمان بدنبال استعفای «سیدطارق بن‌تیمور»عموی‌سلطان‌قابوس‌خدمت می‌کند، بیشتر جنبه آشنائی دارد،تامذاکرات به حصول‌توافق هائی به همکاری .این منابع معتقدند حاشا نمی‌کنند که‌عمان از نقطه نظر همسایگی‌وموقعیت ـ استراتژیکی ودورنمای درخشان آن ، از نظرایران و هدف‌های تامین صلح وثبات در خلیج فارس‌اهمیت فراوانی دارد .

عمان‌بعد از عربستان از نظر وسعت خاك وسیعترین کشور همسایه‌ایران در خلیج فارس‌به شمار میرود و تحولات اخیر در این کشور مویداین حقیقت‌است که‌بایدعمان ونقشی راکه می ـ تواند در تحکیم مبانی صلح در این منطقه حساس برعهده گیرد جدی‌گرفت .

ایران وعمان مشترکا تنگه هرمز، دروازه‌حیاتی‌خلیج‌فارس بدریای عمان وآب های آزادرا کنترل میکنندوامنیت این‌تنگه مهم‌ترین مسئله برای‌اقتصادایران و عمان ودرحقیقت کلیه‌کشور هائی است که در کنار خلیج فارس زندگی می کنند.

محو عوامل مخرب

رژیم سلطان قابوس در دوسال اخیر موفق به محو عوامل‌مخربی شدکه‌از نقاط مختلف چشم به

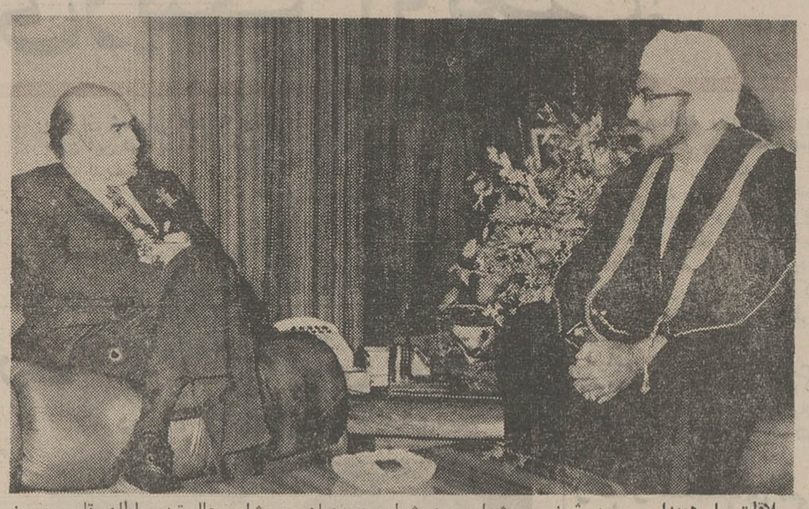

ملاقات با هویدا ـ سید ثوینی بن شهاب مرد شماره دو عمان و مشاور عالیرتبه سلطان قابوس‌دیروز درکاخ نخست‌وزیری بمدت یکساعت با هویدا ملاقات و گفتگو کرد .

این تنگه دوخته ودرشمال عمان «راس‌سندام» موضع گرفته بودند . ارتش عمان در حال حاضر در عین حال درگیرجنك فرسایند‌ه‌ای باشورشیان دست چپی در «ظفار» ، ایالت جنوبی‌و هم‌مرز خود بایمن جنوبی «عدن» است . شورشیان از طریق دولت عدن‌و از منابع کمونیستی تغذیه میشوندوعمان در جستجوی‌کمك های دوستان خود در مبارزه و محو زودتر این شورش‌است .

در موسسه اطلاعات

مشاور سلطان قابوس دیروز در بازدید از موسسه اطلاعات مورد استقبال و پذیرائی سناتور مسعودی قرارگرفت و بمدت‌دو ساعت از تاسیسات مدرن تهیه تنظیم ، چاپ و پخش نشریات اطلاعات دیدن کرد .

بازدید از اطلاعات شخصیت عمانی را شدیدا تحت تاثیر قرار دادودی اظهار نظر کرد اطلاعات نمونه درخشانی از پیشرفت های ایران است .

ثوینی فردادربازگشت‌به‌تهران به‌اصفهان میرود وتاروز دوشنبه در تهران اقامت خواهدداشت.

(از سرویس سیاسی‌اطلاعات)

اسرائیل ۵جزیره یمن‌راا‌شغال‌کرد

بیروت ـ وزیر کشور یمن‌شمالی امروز اعلام کرد که اسرائیل با همکاری دولت اتیوپی ۵ جزیره‌را که در مدخل جنوبی بحراحمر در قلمرو دریائی جمهوری عربی یمن قرار دارند اشغال کرده است.

درگزارش خبرگزاری‌عراق‌ازقول سرهنگ سیف‌الخولانی وزیر کشور یمن گفته شده که کار اشغال ۵ جزیره یمنی دردهانه جنوبی بحر احمر باهمکاری علنی و آشکار اتیوپی و اسرائیل صورت گرفته است . طبق اظهار وزیر کشور جمهوری یمن ۵ جزیره‌ای که به اشغال‌اسرائیل درآمده‌اندحونیش های بزرگ و کوچک ـ ذوقار ـ الکورن و فطمه نام دارند .

وزیر کشور یمن اضافه‌کرد که دولت متبوع وی هنوز در مورد اقداماتی که باید در برابر اشغال جزایر پنجگانه بعمل آورد تصمیم نگرفته است .

سخنگوی نظامی اسرائیل از گزارش منابع یمنی درباره سه جزیره تنگه «باب‌المندب»توسط نیروهای اسرائیل اظهار بی‌اطلاعی کرد .

گزارش اطلاعات

دگرگونی در موازنه قدرت در خاورمیانه بدنبال اخراج بیست هزار کارشناس روسی از مصرو اوضاع گیج کننده و پاشیده‌ناشی از تحولات مناسبات مصر و شوروی را مفسران و ناظران سیاسی امور خاورمیانه ازعوامل مهم تصمیم اسرائیل به اشغال‌پنج جزیره‌استراتژیکی‌واقع در «باب‌ـ المندب» دروازه دریای سرخ به خلیج عدن ودریای عرب تلقی خواهند کرد .

دنیای عرب اینک در انتظار گزارشهای دقیق‌تری از این اقدام‌اند .

اشغال پنج جزیره واقع در «باب‌المندب» را خبرگزاریهای جهان منحصرا از قول خبرگزاریهای عراق نقل کرده‌اند وهنوز صحت این خبر را منابع دیگری تائید نکرده‌اند . درخبر خبرگزاری عراق که خبرگزاریها نقل قول کرده‌اند اشتباهاتی از نقطه نظر تعلق این جزایر به یمن شمالی به چشم میخورد .

چنانچه نام جزایری که خبرگزاری عراق دائر براشغال آن‌ها به وسیله اسرائیل انتشار داده صحیح باشد در آن صورت این جزایر متعلق به جمهوری دموکراتیک یمن « عدن » اند نه جمهوری یمن شمالی .

جزایر مذکور ، مجمع‌الجزایر «پریم » نام دارند که مجموعاًاز شش جزیره در « باب‌المندب » تشکیل میشود ، وبزرگترین‌آنان «پریم» نام دارد و پنج‌جزیره‌مورد اشغال احتمالی اسرائیل‌دراطراف جزیره پریم واقع شده‌اند و هنوز معلوم نیست آیا اسرائیل جزیره پریم را نیز اشغال کرده یانه . سال گذشته چریکهای فلسطینی از همین جزیره به یک تانکر نفتی اسرائیل حمله کردند و درهمان زمان ژنرال موشه‌دایان اخطار کرد که باب‌المندب رگ حیاتی اسرائیل به شمار میرود و اسرائیل در صورت احساس ناامنی برای حفظ منافع خود به اشغال جزایر پریم اقدام خواهد کرد.

بعد از آن دیدار رئیس ستاد ارتش اسرائیل‌ازاتیوپی شایعات مربوط به توافق اسرائیل و اتیوپی، دائر به واگذاری چند جزیره در دریای سرخ وباب ـ المندب را به اوج رسانید.

بعد از مجمع‌الجزایر پریم مجمع‌الجزایر «کاماران» قرار دارند . این جزایر که تعداد آنان دوازده جزیره کوچک است با آن که‌درنزدیکی آبهای یمن شمالی‌قرار دارند معذالک متعلق به یمن جنوبی‌اند .

بعد از مجمع‌الجزایر«کاماران» مجمع‌الجزایر «فرسان» قرار دارند . تعداد این جزایر ۹ و با آن که در آبهای ساحلی عربستان در دریای سرخ قرار دارند معذالک متعلق به یمن شمالی‌اند و بعد از این مجمع الجزایر مجمع‌الجزایر «دهلك» قرار دارند که متعلق به اتیوپی ولی یمن جنوبی برآنها ادعا دارد . اسرائیل در جنگ ژوئن ٦۷ نیز به اشغال سه جزیره متعلق به عربستان درتنگه‌تیران در خلیج‌عقبه‌اقدام کرد وجزایر مذکور را همچنان در اشغال دارد .

بهر حال اقدام اسرائیل اشغال جزایرباب‌المندب«دروازه ندبه‌وزاری» در صورت صحت میتواند بار دیگر دنیای عرب‌را در مقابل بحران بزرگی در اختلافات با اسرائیل قراردهد و این تحول درست در ایامی صورت میگیرد که اتمسفرحاکم بربحران‌خاورمیانه بار دیگردر نقطه قبل‌از انفجار قرار گرفته است .

از سرویس سیاسی اطلاعات

آنفلوآنزای‌مالزیائی‌درتهران

آنفلونزائی که‌در تهران‌وجود دارد از نوع مالزیائی‌است .

مهم ترین علائم و اختلاف‌این بیماری باآنفلونزای هنگ‌کنگی، عطسه شدید پی‌درپی و گاهی پیدایش اسهال در اطفال مبتلا می باشد .

بطوری که خبرنگار ماگزارش میدهد : در یک هفته اخیراین نوع بیماری‌آنفلونزا بین‌خانواده ها پیدا شده که براساس گفته یکی از پزشکان، اکثر مراجعین مطب هاراطفال و سالخوردگان مبتلا به‌آنفلونزا تشکیل میدهد.

بموجب گزارش سازمان‌جهانی بهداشت ، هم‌اکنون این نوع آنفلونزا درآرژانتین‌و انگلستان نیز شیوع دارد .

استراحت

یکی از پزشکان امروز در مورد معالجه آنفلونزا گفت: بهترین تجویز این است که مبتلایان استراحت کامل کنند و تا میتوانند از مایعات استفاده جویند .

عوارضی که این بیماری می دهد ، گوش دردوتهوع و گاهی اسهال در اطفال و بیماری‌های ریوی در کهنسالان است . بنابر این ، اطفال و کهنسالان در صورت ابتلا به این نوع آنفلونزا باید با هوشیاری از خود مواظبت‌کنندوبه استراحت بپردازند .

مراجعت گوگوش بتهران

امروز اطلاع حاصل کردیم که گوگوش خواننده رادیو ظرف‌دوسه‌روزآینده‌باتفاق‌همسرو و فرزندخود به تهران مراجعت می‌نماید .

یکی از همراهان وی تلفنی‌از ایتالیا تاریخ ورواورا ساعت ۱۳٫٤۰ فردا شب اطلاع داد .

گوگوش چند ماه قبل‌به‌علت مشکلات مالی و اختلافاتی با مدیر یکی از کاباره ها به رم عزیمت کرده‌بود .

دختران قبولشده در کنکور

قبل‌ازروشن کردن وضع‌مشمولی حق ثبت‌نام ندارند

کلیه زنان و دختران دیپلمه مشمول‌یاستثنای‌فارغ‌التحصیلان خرداد ماه ۵۱ که در کنکور دانشگاهها و دانشکده های کشور قبول شده‌اند بایدبرای روشن کردن‌وضع مشمولی‌خود به سازمان سپاه دانش‌مراجعه کنند .

سازمان سپاه دانش به کلیه دانشگاهها و دانشکده ها ومدارس عالی‌اعلام خواهد کرد از ثبت نام این قبیل از زنان و دختران دیپلمه مشمول قبل از روشن شدن وضع مشمولیت‌آنان خودداری‌نمایند.

بااین‌ترتیب‌قبولی زنان‌ودختران دیپلمه مشمول(باستثناء فارغ‌ـ التحصیلان سال ۵۱) محرز ولی ثبت نام آنان موکول به روشن شدن وضع مشمولی آنان می‌باشد. زنان ودختران مشمول سنوات گذشته باید از روز اول شهریورماه تا دهم مهرماه به سازمان سپاه دانش مراجعه کنند .

آن دسته از زنان و دختران دیپلمه مشمول که درامتحانات ششم نهائی و متوسطه خرداد ماه ۵۱ قبول شده‌اند میتوانند مستقیمابه مراکزی‌که‌دانشگاهها تعیین میکنند مراجعه و ثبت نام نمایند .

ثبت‌نام زنان و دختران دیپلمه فارغ‌التحصیل سال جاری از مرداد ماه آغاز خواهد شد و احضار آنان نیز در شهریور ماه صورت خواهد گرفت .

وزارت آموزش و پرورش به وزارتخانه‌ها و سازمان های دولتی اعلام کرد تا میزان احتیاجات خود را حداکثر تا روز ۱۵ مرداد ماه به وزارت آموزش و پرورش ارسال‌دارند تا از میان زنان و دختران مشمول افراد مورد احتیاج در اختیارآنان قرار داده‌شود. زنان و دختران مشمول در وزارتخانه‌ها و سازمان های مختلف بکار های خدمات فرهنگی و آموزشی ، بیکار با بی‌سوادی،درمانی و بهداشتی رفاه عمومی،مددکاری اجتماعی و ترویج خانه‌داری اشتغال میورزند

۱۴هزار نفرازپشت کنکوریها

وارد مدارس عالی خصوصی ، موسسات وابسته به دولت‌وانستیتوهای تکنولوژی‌میشوند

چهارده هزار نفر دیگر وارد موسسات آموزش‌عالی خواهند شد و با ده هزار نفری که از طریق کنکور سراسری وارد دانشگاهها و مدارس عالی شده‌اند جمعا ۲٤ هزار نفر به دانشجویان‌مملکت‌اضافه میشود و تعداد دانشجویان مملکت در برنامه پنجم عمرانی کشور دو برابر خواهد شد .

این مطالب راصبح امروزآقای دکتر حسین کاظم زاده وزیر علوم و آموزش عالی در یک مصاحبه مطبوعاتی اعلام کرد و افزود چنانکه اطلاع دارید در کنکور هر سال تعدادی دانشجوی دانشگاهها که قصد تغییر رشته یا تغییر دانشگاه دارندوهمچنین‌تعدادی آموزگار و کارمند دیپلمه شرکت میکنند و تعدادی از محصلین که در حقیقت قصد عزیمت بخارج را دارند ولی شانس خود را برای شرکت‌در امتحانات‌داخلی میازمایند ، بنابراین نبایدتصور کنیم که ۵۰ هزار نفر بالقوه از کنکور راهی بجائی ندارند افرادیکه با عدم موفقیت در این زمینه‌روبرو میشوند حداقل میتوانند در کنکور های دیگر موسسات عالی آموزشی که جمعا نزدیک به ۱٤ هزار نفر را به سیستم آموزش عالی می‌پذیرد شرکت کنند .

این موسسات‌شامل موسسات آموزش عالی خصوصی ، موسسات‌وابسته‌بوزارتخانه‌ها انستیتو های تکنولوژی وابسته به وزارت آموزش و پرورش میباشند دوره های شبانه دانشگاه‌هانیز خود معبری‌برای ورودسیستم‌آموزش عالی است که روز بروز توسعه پیدا میکند.

وزیر علوم اضافه کرد همین چند روز قبل بود که جهت ایجاد موسسه‌آموزش عالی در رشته علوم و فنی در کرمانشاه مصوبات لازم داده شد وامید است که در سال جاری ۲۰۰ دانشجو در این موسسه جذب شود مدرسه‌عالی تربیت بدنی نیز که در سال جاری تاسیس شده ۵۰۰ دانشجو خواهد پذیرفت امیداست این‌توضیحات مبین این واقعیت باشد که سیاست دولت برای گسترش آموزش عالی تلاشی‌همه جانبه است ولی بلحاظ حفظ‌کیفیت آموزش و نگهداشت سطح مطلوب درآموزش عالی ناگزیر باید کنکوری‌برقرار کرد که در آن همه داوطلبان پذیرفته نخواهند شد .

ماجرای ازدواج دوم مقتول جنایت خیابان کاخ

بقیه از صفحه حوادث

مهدیه بود و همین عشق‌جنایت خیابان کاخ را آفریده است.

یکی از آشنایان خانم مهدیه جهرمی مدیر پرستاری‌مرکزپزشکی فارابی درباره این ماجرابخبرنگار ما گفت :

ایوب جابرزاده که در همسایگی خانواده خانم جهرمی سکونت داشت به او دل میبازد و به اشخاء مختلف میکوشد باخانواده این دختر دوست شودبیماری‌پدر خانم جهرمی سبب میشود که فرصت مناسبی به دست‌ایوب افتد او با عیادت از پدر خانم جهرمی باب رفت و آمد رابخانه آنها باز میکند و سپس به بهانه های مختلف برای این خانواده هدیه میفرستد . او حتی یکبار از خانم جهرمی خواستگاری میکند ولی تقاضایش به این علت که سه برابر سن دختر را داشت‌رد میشود ایوب موقعیکه نمیتواند از راه وعده ووعید بهدف خودبرسد به تهدید متوسل میشود که دو هفته‌پیش مهدیه بامهدی‌محضری ازدواج میکند با این که خانم مهدیه مهدی را می شناخت، ولی نمیدانست که دارای همسر و فرزند است و مهدی که ازمدتها پیش به خانم مهدیه وعده ازدواج داده بود پس از این که توانست همسر اولش صغری را طلاق‌دهد خانم مهدیه را عقد کرداین‌ازدواج سبب تلفنهای تهدیدآمیزی به زنو شوهرش شد وحتی ایوب که قبلا مهدی را از ازدواج بامهدیه برحذر داشته بود تلفنی بخانم مهدیه اطلاع داد که شوهرش‌قبلا زن داشته است و خانم مهدیه در صدد طلاق برآمد .

ایوب که نمیتوانست خانم مهدیه را فراموش کند یک روز که اتومبیل مهدی را مقابل خانه او دید ، وادار کرد که لاستیکهایش را سوراخ کنند و سپس به مهدی تلفن کرد که بخانه او برود ولاستیک نو بگیرد که وقتی مهدی مراجعه میکند ، ایوب دست به تیراندازی میزند که منجر به قتل مهدی و جلب محمد میشود. البته ایوب همان شب حادثه گفته است مهدی ومحمدرنگدرخانه‌ام را به صدا درآوردند و قصد کشاندن همسرم را به اتومبیل‌خود داشتند که از خانه خارج شدم و دیگر نمیدانم چه شد . امروزیکی از دوستان خانم مهدیه از قول‌او بخبرنگار ما گفت که به همسر اول شوهرش و فرزندان اوعلاقه دارد و کوچکترین دلخوری از آن‌ها ندارد .

در مورد تلفنی‌که بوسیله یک ناشناس بمجرایدودادستان تهران شده است وناشناس‌موضوع‌قاچاق طلارا مطرح‌می‌کند امروز خبرنگار ما کسب اطلاع کرد که چون این ناشناس خود را بعدادستان‌تهران معرفی نکرده‌است تحقیق‌درباره‌این ادعاآسان نیست .

امروز محمد لاجوردی مجروح واقعه تیراندازی خیابان‌کاخ از بیمارستان مرخص شد تا از طریق کلانتری مرکزبه‌دادسرا برود محمد که یك تاجر وارد کننده است درحادثه‌تیراندازی خیابان کاخ مقابل خانه شماره ۵٦ هدف دو گلوله قرارگرفت که‌یکی در بازو و دیگری در سمت چپ بدنش نشست .

شب حادثه مهدی در خانه محمد لاجوردی مهمان‌بود که پس‌ازصرف شام مهدی‌به‌محمد گفت :ایوب جابرزاده که لاستیکهای اتومبیلم راپاره کرده مرا به‌خانه‌اش دعوت کرده‌است تا لاستیك نو بدهد خوب‌است توهم بامن بیائی و موقعی که دونفری بخانه جبار رفتند آن حادثه رخ داد .

محمد لاجوردی ازطریق‌عباس تهرانی وکیل‌خود موضوع را تعقیب می کند .

دنباله اخبار خارجه

کی‌سینجرو«له‌دوك‌تو» محرمانه‌باهم‌ملاقات‌کردند

پاریس ـ کاخ سفید واشنگتن فاش کرد که هنری‌کی‌سینجر مشاور طرازاول رئیس‌جمهوری آمریکا دیشب با له‌دوك‌توعضو دفتر سیاسی کمیته مرکزی حزب کمونیست و مشاور مخصوص هیئت‌نمایندگی ویتنام شمالی در مذاکرات صلح‌ویتنام محرمانه در پاریس ملاقات کرد .

در این ملاقات که باشرکت سوان‌توی رئیس هیئت‌نمایندگی ویتنام‌شمالی در کنفرانس‌پاریس تشکیل شد امکانات پایان دادن به جنگ ویتنام مورد بحث قرار گرفت .

خبر ملاقات محرمانه‌کیسینجر باله‌دوك‌تو و « سوان‌توی» که در نوع‌خود چهاردهمین ملاقات سری نمایندگان کاخ سفید و هانوی بشمار میرود تقریبا در یک زمان از طرف دفتر ریاست جمهوری آمریکا در واشنگتن و سخنگوی هیئت نمایندگی ویتنام شمالی‌در کنفرانس‌پاریس اعلام شد .

کاخ سفید واشنگتن بعدابیانیه دیگری نیز انتشار داد وضمن آن اعلام کرد که خبر ملاقات های‌محرمانه بعدی کی‌سینجر و له‌دوك‌تونیز بهنگام عملی‌شدن آنها انتشار خواهد یافت .

این نکته نشان میدهد که کی‌سینجر و نمایندگان ویتنام شمالی روی سودمند بودن مذاکرات‌محرمانه توافق‌کرده‌اند

سخنگوی کاخ سفید اضافه کرد که کی‌سینجر چهارشنبه شب پس از تنها یک‌ملاقات‌با له‌دوك‌تو و سوان توی ازپاریس به واشنگتن بازگشت .

کی‌سینجر و نمایندگان ویتنام شمالی در آستانه جلسه هفتگی مذاکرات صلح ویتنام که روزهای پنجشنبه درپاریس تشکیل‌میشود با یکدیگرملاقات کرده‌اند.

حیوانی که نیمی شیر نر و نیمی ببر ماده بود مرد

سالت‌لیك‌سیتی ـ دنیای حیوانات امروز نادرترین و عجیب ترین عضوخودرا‌ازدست داد .

این حیوان که در باغ وحش «سالت‌لیك‌سیتی» نگهداری‌می‌ـ شد از نیمی شیرو نیم دیگر ببرماده تشکیل می شد که براثرناراحتی شدید کبدی در سن ۲٤سالگی مرد .

برای‌تماشای حیوان عجیب ـ الخلقه که شاید نظیر آن در تمام جهان یافت‌نمی شدهزاران نفر ازشهر های مختلف امریکا ودیگرنقاط جهان به‌سالت‌لیك سیتی می آمدند . همه ساله درماه مه که‌سالروزتولدحیوان کمیاب بود جشن تولد مفصلی برپا می شد و حتی‌عده‌ای برای وی‌خوراکی به عنوان هدیه سالروز می آوردند .

جسد حیوان‌به‌دانشگاه«یوتاه» تسلیم‌خواهد شد تادر موزه تاریخ‌طبیعی‌این دانشگاه بعنوان یك پدیده عجیب‌طبیعی‌نگهداری شود .

اقدام سادات به پیروزی مك‌گاورن کمك میکند

بیروت ـ روزنامه‌های‌بیروت در شماره های امروز خود نوشتند که تصمیم متهورانه پرزیدنت سادات دراخراج کارشناسان و مستشاران نظامی شوروی‌ازمصر تاثیر عمیقی در پیروزی سناتور مك گاورن نامزد حزب دمکرات درانتخابات آینده ریاست جمهوری ایالات متحده خواهد داشت .

روزنامه‌های بیروت نوشته‌اند نتیجه اقدام مهم سادات ماه آینده هنگام از سرگرفته‌شدن ماموریت صلح گونارياريتك مورد آزمایش قرار خواهد گرفت .

یك مفسر سیاسی‌بیروت گفت بااینکه مك‌گاورن ودمکرات‌ها پایه‌های پیروزی خودرا روی مسائل داخلی بنیاد نهاده‌اند لکن تحولاتی که درجنگ‌ویتنام ودرخاورمیانه پدید آمده‌ممکن است به دمکرات هادرشکست پرزیدنت نیکسون بطور موثر کمك کند .

رفع احتیاجات ساکنین حریم خطوط راه‌آهن

از طرف نخست وزیر اعتبار تهیه فاضل‌آب ـ آب آشامیدنی و سایر احتیاجات ساکنان حریم چهار خطراه‌آهن که به‌ایستگاه مرکزی متصل می شود ، تامین گردید .

وزارت منابع طبیعی پس‌از انجام کار های ساختمانی شهرداری در ۱٦کیلو متربعرض ۱۷ متر اقدام به ایجاد منطقه سبز خواهد کرد .

سخنگوی راه‌آهن دولتی ایران امروز اظهار داشت بنابه امر علیاحضرت فرح پهلوی شهبانومقررگردید مناظرزننده‌ای که در حریم راه‌آهن بچشم می خورد ازبین برود .

در اجرای اوامر علیاحضرت شهبانو صبح‌امروز آقای‌احمدی رئیس کمیته عمرانی نخست ـ وزیری‌باتفاق‌نمایندگان شهرداری پایتخت ، سازمان آب و برق منطقه‌ای تهران ، وزارت منابع طبیعی و دو تن از مهندسین مشاور شهر سازی درراه‌آهن دولتی ایران حضور یافتند و باتفاق آقای‌مهندس‌آوینی رئیس کل راه‌آهن دولتی ایران باقطار از چهار خط که به ایستگاه تهران ختم میشود در حریم راه‌آهن بازدید کردند .

بنابه پیشنهاد رئیس کل راه‌آهن ، موافقت شد دردرجه اول شهرداری تهران خدمات شهری را در اطراف ایستگاه تهران ازقبیل تهیه فاضل‌آب جمع‌آوری زباله و حمل آن به خارج و تامین آب آشامیدنی برای ساکنان اطراف خطوط راه‌آهن انجام دهد و پس‌از برطرف کردن مناظر زننده ، وزارت منابع طبیعی با کمك راه‌آهن ، حریم خطوط را به مسافت ۱٦ کیلو متر (در هر خط ٤ کیلو متر) به عرض ۱۷ متر درختکاری کند .

سیدعباسی، حریفش‌راروانه بیمارستان کرد

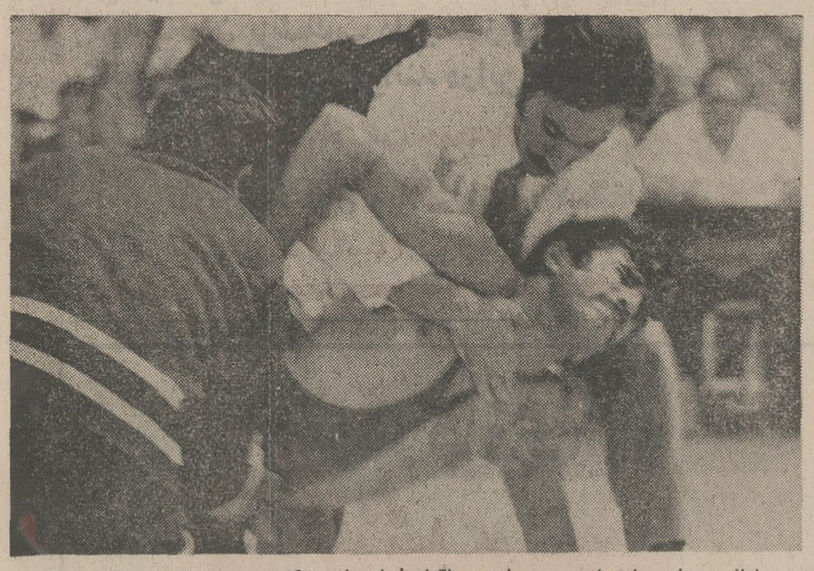

رضائی حریف مازندرانی سید عباسی ، ناگهان فریادی از دردکشید و بیهوش شد . سید عباسی‌بااستفاده از فن فتیله پیچ، رضائی را به تشک‌دوخت. درینجارضائی راکه ازدرد بخود می پیچد ، نزد پزشك‌میبرند.

بقیه از صفحه اول

با ضربه فنی به‌نفع سیدعباسی اعلام کرد .

سید عباسی چه میگوید

امروز خبرنگار ما در حمام سونای تربیت بدنی با سید عباسی که مشغول وزن کم کردن بود ، تماس گرفت و راجع به واقعه دیشب گفتگوئی باوی انجام داد . سید عباسی در مورد خشونت بی حدش‌در مسابقه دیشب گفت :

« تا آنجائیکه من میدانم کشتی یك ورزش خشن است‌و در روی تشك، دو کشتی گیری که مسابقه میدهند با هم شوخی ندارند بالاخره یکنفر غالب و یك نفر مغلوب می‌ـ شود .

« اگر من و رضائی قصد تفریح داشتیم به چمن های نیاوران میرفتیم و با هم بازی میکردیم . »

نرمش حریف

سید عباسی افزود :

« در برابر فن فتیله‌پیچ کشتی‌گیر بایستی‌به نرمی‌روی پل برود ولی رضائی نتوانست اینکار را انجام دهد و در نتیجه به‌کمرش فشارمختصری آمد . با اینحال او چنان فریاد می کشید که گوئی‌دنده هایش درهم‌شکست !تماشاچیان ما هم که منتظر این وقایع هستند ، جنجال به راه‌انداختند متاسفانه در بعضی مواقع تماشاچیان ماجز ناراحت کردن اعصاب کشتی‌گیر نقش‌دیگری ندارند . »

سید عباسی در پایان گفت: **« شنایعه بیمارستان رفتن رضائی هم بی اساس است . »**

رضائی در دماوند

بطوریکه خبرنگارما‌گزارش میدهد : رضائی کشتی‌گیر آسیب دیده ، از دور مسابقات خارج شده است . او صبح امروز برای معاینه نزد پسر خاله‌اش که در دماوند طبابت می کند ، رفته است . چندنفر از نزدیکان رضائی میگفتند که رضائی لنگان لنگان راه می رفت‌و کاملامعلوم بود که‌ضربه سختی خورده‌است .

دوستان رضائی می گفتند که سید عباسی میتوانست با ملایمت بیشتر از بروز این حادثه جلوگیری کند .

سید عباسی قهرمان معروف هم اکنون میکوشد تابه‌المپیك راه یابد و یك مدال طلا به ارمغان بیاورد .

کنگره کنفدراسیون آسیائی درمالزی

پنجمین دوره کنگره‌کنفدراسیون آسیائی شنبه آینده در جریان مسابقات فوتبال جام «مردکا» درکوالالامپورمالزی ـ برگزار خواهد شد .

سرتیپ مکری رئیس پیشین فوتبال که بمدت چهار سال معاون کنفدراسیون آسیائی خواهد بود ، در این کنگره شرکت دارد و امشب عازم کوالالامپور خواهد شد در این کنگره در باره تصمیمات تازه و پیشنهاد های فدراسیون های فوتبال کشور های آسیائی تصمیم گرفته خواهد شد و شروع مسابقات مقدماتی جام جهانی و برگزاری بازیهای باشگاهی آسیا در تهران نیز مورد بحث میباشد .

در سقوط هواپیما ۸۳ نفر زنده ماندند

کورفو ـ یک هواپیمای «کاراول» شرکت هواپیمائی «بریتیش کالدونین ایرویز» اندکی پس‌از آنکه از فرودگاه جزیره «کورفو» پرواز کرد بدریا افتاد و تنها یک مسافر ۸٤ ساله هنگام برخورد هواپیما با آب دریا کشته شد .

هشتادوسه مسافر و سرنشین دیگر هواپیما از این حادثه جان سالم بدر بردند و همه آنها بساحل انتقال یافتند .

مسافران هواپیما اندکی بعد با یک هواپیمای دیگر عازم لندن شدند .

پیش‌بینی هوا

هوای کرانه های دریای مازندران نیمه ابری که در استان گیلان بتدریج برمقدار ابرها افزوده خواهد شد .

هوای استان های‌خوزستان، سیستان و بلوچستان وجزایر تنب و ابوموسی صاف گاهی غبارآلود .

هوای تهران صاف در بعضی ساعات همراه‌بامقداری ابر و هوای بقیه نقاط ایران صاف پیش‌بینی میشود .

گرمترین نقطه در ۲٤ ساعت گذشته اهواز با حداکثر ٤۵ و حداقل ۲٦ درجه و خنک ترین نقطه کرمان با حداکثر ۳٤ م حداقل ۱۲ درجه بوده است .

حداکثر درجه حرارت‌دیروز تهران ۳۹ وحداقل ۲۵ درجه بوده است .

درجه حرارت آب دریا در بندر پهلوی ۲۵ درجه و در رامسر ۲۸ درجه است .

پایان یک اتحاد بزرگ؟

مصر و شوروی

پرزیدنت سادات با تصمیم ناگهانی خود مبنی بر اخراج کارشناسان شوروی از مصر دورنمای سیاسی‌ونظامی‌خاورمیانه وموازنه قوا دراین منطقه‌پرآشوب جهان را دگرگون کرد .

بی گمان جهان در روزهای‌آینده شاهد تحولات تازه‌ای درروابط مسکو و کشور های عربی و نیز مناقشات اعراب‌و اسرائیل خواهد بود . اکنون که مصریها بااخراج مستشاران نظامی شوروی خود را از قید محدودیت هائی که کرملین در برابر آنهابوجودآورده بود آزاد کرده‌اند ، باید انتظار داشت که قاهره برای پایان‌دادن به حالت « نه صلح و نه جنگ» دست‌به اقدامات موثری بزند .

رئیس جمهوری‌مصر در آخرین نطق خود گفت:خودداری‌شوروی از تحویل سلاحهای تهاجمی بارتشهای عرب برای‌از بین بردن آثار تجاوز اسرائیل ، مهمترین عاملی است که او را باتکاءچنین تصمیم خطیر وادار کرده است .

از این بیان سادات استنباط می‌شود که او خواسته‌است بااخراج مستشاران نظامی شوروی سدی راکه مسکو در برابر نیرو های مصر برای‌جلوگیری از درگیری یک جنگ جدید درمنطقه عربی خاورمیانه بوجود آورده بود از میان ببرد .

رئیس جمهوری مصر درجلسه سری کمیته حزب اتحادیه سوسیالیست گفت که:اگرشوروی بخواهد میتواند سلاحهای‌خود را از این کشور خارج کند چه‌دولت مصر قادر است از منابع دیگر نیازمندیهای نظامی خود را تامین کند .

آیا مصر با این‌اقدام‌خودخواسته به‌اتحاد با مسکو پایان بدهد و باردیگر به واشنگتن گرایش پیدا کند ویا تهدید سادات صرفاجنبه یک مانور سیاسی داشته است ؟

درحال حاضر نمیتوان به این سئوالات‌پاسخ داد ولی قدر مسلم این است که در شرایط فعلی ، مصر دروضعی نیست که بتواندبا واشنگتن از درسازش و آشتی درآید . اما میتوان گفت ممکن است که مصر برای تامین نیازمندیهای جنگی خود بفرانسه روی آورد . فرانسه با سیاستی که ژنرال‌دوگل پس از جنگشش روزه ژوئن ۱۹۶۷ نسبت به کشور های عربی پیش گرفت ، درمیان اعراب محبوبیت فوق‌العاده‌ای بدست آورد و اکنون با همه پایتختهای عربی روابط دوستانه‌ای دارد .

قدر مسلم این است که پرزیدنت سادات با تصمیم‌باخراج‌مستشاران نظامی شوروی از مصر ،ضربت شدیدی به قرارداد دوستی و همکاری مصر با شوروی که در سال ۱۹۷۰ به امضاء رسیده‌وارد ساخته است .

از طرفی گروهی از صاحبنظران سیاسی ابراز عقیده می کنند که شایدهم رئیس جمهوری مصر خواسته با عنوان کردن‌این‌مطلب، شوروی را برای تحویل‌سلاحهای مورد نیاز ارتش مصر تحت‌فشار قراردهد . قراردادد‌وستی مصر و شوروی بهمان اندازه که برای قاهره حائز اهمیت میباشد برای مسکو نیز واجد اهمیت‌زیاداست. چه این قرارداد ادامه‌نفوذشوروی را در مصر و درنتیجه درحوزه مدیترانه تا ۱۵ سال دیگر تامین میکند .

وضع داخلی مصر

اما حقیقت این است که اوضاع داخلی مصر بیش از هر عامل دیگر در اخذ تصمیم اخیرسادات موثر بوده‌است افکار عمومی در مصر از ادامه وضع بی نظیفی میان صلح و جنگ خسته شده و فعالیتهای نظامی ، چرخهای اقتصدی کشور را از گردش باز داشته است . رئیس جمهوری مصر تاکنون بهرگونه اقدامی که ممکن بود به بن‌بست فعلی پایان دهد دست‌زده است . او حاضر شده است باسازمان ملل متحد برای پیدا کردن راه حل مسالمت آمیز همکاری کند ، ماموریت گونریارینگ را بپذیرد و به اتحاد با شوروی تن دردهد ولی هیچ نتیجه‌ای ازکوششهای خودبدست نیاورده است .

درعین حال باید گفت‌که‌سیاست شوروی در خاورمیانه با این تصمیم سادات با شکست بزرگی روبرو شده است . اما اسرائیل ودولتهای غربی نباید از این‌تحول ناگهانی اوضاع خوشحال باشند. زیرا با این بحران اثر سیاست متعادل کننده شوروی درمنطقه عربی خاورمیانه از بین میرود . پرزیدنت سادات گو این که در نطق اخیر خود تاکید کرد که دیگر برای مسئله خاورمیانه راه حل دیگری جز توسل به نیروی نظامی باقی نمانده است با این حال‌تصور نمیرود مصربااین‌زودیها به ماجراجوئی نظامی جدیدی دست بزند . زیرا شروع جنگ جدید جز آن کمبرمشکلات‌داخلی مصربیفزاید نتیجه دیگری‌نخواهد داشت .

درهرحال تصمیم انورالسادات باخراج مستشاران نظامی به بحرانهای کوچک پیایی کمپس‌از مرگ جمال‌عبدالناصربین قاهره ومسکو بوجود می آمدپایان داد.

تاریخ روابط مصر و شوروی که از بحران سوئز در سال۱۹٦٤ آغاز میشود تاکنون سه مرحله را پشت سرگذاشته است :

مصراول‌یار هنگامی‌بشوروی‌روی آورد که آمریکا حاضر نشدهزینه ساختمان سد بزرگ آسوان را بپردازد و همین امر مصر دوره ناصر را به آغوش شوروی انداخت .

در مرحله اول بدنبال‌بحران‌کانال سوئز دو کشور مصر و شوروی با یکدیگر روابط اقتصادی‌برقرار کردند و پس از آن در آستانه جنگ شش روزه ، مناسبات‌قاهره ومسکو جنبه‌سیاسی و نظامی‌پیدا کرد .

قبل از جنگ ژوئن ۱۹٦۷ پرزیدنت ناصر اظهار اطمینان کرده بود که اتحاد جماهیر شوروی در کنار اعراب باقی‌مانده و در صورت بروز جنگ بین کشورهای عربی و اسرائیل‌بکشور ثالثی اجازه مداخله نخواهد داد.

پس از شکست مصر در جنگ شش روزه نه تنها شوروی با قبولاندن قطعنامه مورخ ۲۲نوامبر در شورای امنیت سازمان ملل متحدازجنبه دیپلماتیک به‌پشتیبانی مصر برخاست‌بلکه ازجنبه نظامی نیز با دادن سلاحهای‌جنگی مورد نیاز ارتش مصررا تجدید سازمان داد و دیری نگذشت که یک شبکه دفاعی از موشکهای «سام» در ساحل کانال سوئز بوجود آمد و خلبانان شوروی با جنگنده‌های میگ بر فراز دره نیل به‌پرواز درآمدند . تا ماه سپتامبر ۱۹۷۰ بین دوکشور روابط نزدیکی‌برقرار بود ولی روی کار آمدن پرزیدنت سادات کرملین را اندکی دچار نگرانی کرد . در ماه مه سال‌بعد بمناسبت سفررسمی نیکلایادگورنی نخست‌وزیر شوروی قرارداد دوستی و همکاری‌مصر و شوروی بمدت پانزده سال امضاء شد.

این قرارداد که روز ۲۷ مه امضاء شدگوایینکه‌درظاهر دوستی دو کشور را بیش‌از پیش‌استوارتر میساخت ولی در حقیقت پرده‌ای بود که روی بحران مسکو و قاهره کشیده می‌شد . مسائل ایدئولوژیکی نخستین مسئله مورداختلاف‌بین‌دوکشور بود و به دنبال این اختلافات در ژوئیه ۱۹۷۱ بوریس « پونوماروف » کارشناس مسائل ایدئولوژیکی حزب کمونیست شوروی به‌قاهره رفت و پس از آن نیکلایاتولیچف وزیر بازرگانی خارجی برای گفتگو درباره مسائل‌اقتصادی راه دره نیل را در پیش گرفت .

دیدارهای پیایی مارشال‌گرچکو در ماههای فوریه و مه گذشته از قاهره نشان‌میداد کمکهای‌نظامی شوروی به مصر مسائل بزرگی‌برای کرملین بوجود آورده است .

هریک از این دیدارها بازدید پرزیدنت سادات را از شوروی بدنبال داشت . وی در ماه اکتبر ۱۹۷۱ پس از آن در ماه فوریه وآوریل ۱۹۷۲بطور اسرارآمیزی‌به مسکو رفت.

اما حقیقت این است که بحران مصر و شوروی از همان‌روز پایان جنگ شش روزه آغاز شده بود. در همان هنگام بود که رهبران شوروی‌درگفتگوهای سری‌خود با مقامات مصری گفتند : «اتحاد جماهیر شوروی مایل است بطور کامل از آرمان اعراب پشتیبانی‌کند ولی باتمام قوااز وقوع یکبرخورد مسلحانه جدید در این منطقه از جهان جلوگیری خواهد کرد .

ضربه نهائی

اما آن ضربه نهائی که مناسبات کاملا دوستانه مصر وشوروی را قطع کرد هنگامی وارد آمد که عزیز صدقی عازم مسکو بود ، و شورویهاهم برای این سفر دیپلماتیک اهمیت خاصی قائل بودند.

اهمیت این مسافرت در آنجابود که در شامه روزی صورت گرفت که کمیته‌مرکزی اتحادسوسیالیست مصر تشکیل شده‌بود وازهمانموقع پیش‌بینی شد که نتایج مسافرت مزبور اثری ژرف در اولین نطق سادات که در برابر اعضای‌کمیته مرکزی ایراد میکند خواهدداشت.

علاوه‌برآن تغییراتی که‌در اعضای هیئت مصری همراه عزیز صدقی داده شد نشان داد که مسافرت مزبور تحولی بزرگ بدنبال دارد. قبلا قرار بودکه هیئت‌مزبور دارای جنبه غیر نظامی باهدفهای سیاسی واقتصادی باشدولی ناگهان تصمیم گرفته شد که‌ژنرال عبدالقادرحسن نایب وزیر جنگ مصر به‌عضویت هیئت درآید.

موقعیکه عزیزصدقی یکنفر نظامی عالیرتبه راهمراه خودساخت ناظران به‌این عقیده گرویدند که‌وی قصد دارد در گفتگوهای خود باسران شوروی ، دنباله گفتگو های پرزیدنت‌سادات وژنرال محمد احمد صادق وزیر جنگ را که‌در مورد افزایش فعالیت کارخانجات جنگی مصر باروسها انجام داده بودند ، دنبال کند. و همچنین ممکن است که مسئله قرضهای مصر به شوروی مورد مذاکره قرار گیرد.

ناظران سیاسی بر این عقیده هستند که از زمان درگذشت‌جمال عبدالناصر وروی کار آمدن انورالسادات روسها تقاضاهای‌مصر را تامیزان اعتمادی که به‌رژیم سادات داشتند برآورد میساختند. بهمین جهت انورالسادات ازروزی که زمام‌امور مصر را بدست‌گرفت سعی داشت روسها را قانع سازد که میزان کمکهای خویش‌را بمصر از حدود متعارف و معمولی فعلی بیشتر سازند.

در اینجا به‌این مسئله بایداشاره شود که‌بدون شک پیش‌بینی میشد روسها بانگیزه رابطه نزدیکی با عزیز صدقی دارند تحولی دراین زمینه خواهند داد ، همانگونه که در دوران جمال عبدالناصر برای تقویت موقعیت علی صبری چنین تحولی را ایجاد کردند .

توجه روسها به عزیز صدقی از زمانی آغاز شد که نامبرده اهمیت تلاش خود را در جهت بالابردن سطح صنعت در مصر بکار بست.

حادثه‌ای که چند روزقبل ازاقدام سادات به‌برکناری علی صبری و یارانش روی داداهمیت واستواری دوستی روسها و عزیز صدقی را ثابت کرد.

چند روز قبل از اقدام سادات ، شعراوی جمعه وسامی شرف از طرف گروه مخالف سادات بافینوگرادوف سفیر شوروی تماس‌گرفتند ویادآوری کردندکه‌سادات در نظر دارد گروه مزبور را درهم بکوبد. فینوگرادوف در پاسخ خودیادآور شد که شوروی در اینگونه مسائل که مربوط به امور داخلی است دخالت نمیکند. گذشته از این‌سفیر شوروی باعزیز صدقی تماس‌گرفت وماجرا را برای وی‌شرح دادو نامبرده بنوبه خویش ماجرای‌تماس یاران صبری را با.سفیر شوروی باطلاع انورالسادات رسانید.

در تحقیقاتی که بدنبال شکست گروه علی صبری از سامی شرف بعمل آمد، نامبرده گفت که‌شوروی این گروه را علیه سادات تحریک میکرده است ، واز همینجا بود که رشته‌های تیرگی در روابط میان سادات و مسکو پیدا شد.

بااینوصف عده‌ای در آنموقع گفتند که سامی شرف قصد داشته است بااین اظهارات دروغین‌تعمدا چنین تیرگی را بوجود آورد.

ناگفته نماند که بدنبال آن‌تیرگی، روابط میان مصر و شوروی نیاز به‌دوعامل پیدا کرد ، یکی اینکه یکنفر از مصریان نقش علی صبری رادر جهت حفظ‌استواری روابط قاهره و مسکو بازی کند . واین شخص عزیزصدقی بود با این اختلاف که دارای افکاری دیگربود وبقول ناظران سیاسی، اوشخصی بود مانند یک غیرنظامی که حاضر نیست بجرگه نظامیان درآید ویا یکنفر نظامی که حاضر بگرویدن بجرگه سیاستمداران نباشد .

بهمین جهت مسافرت عزیزصدقی به‌مسکو در لحظاتی که حالت نه جنگ ونه صلح مسئولان مصری را بستوه آورده سخت مورد توجه قرار گرفت و گفته شد که این مسافرت پایه‌گذار آینده‌ایست که مصریان پی‌ریزی میکنندودر همه‌جا از آن صحبت میکنند . ولی علی صبری بی‌نتیجه‌از مسکو بازگشت. وبی‌نتیجه بودن همین سفر بود که سادات را به‌اخذ تصمیم بزرگ حیات سیاسی خود واداشت .

از سوئی سال ۱۹۷۲ که سال انتخابات ریاست جمهوری‌آمریکا است زمینه سیاسی مناسبی برای فعالیت اسرائیل‌فراهم ساخته‌است. اسرائیل میداند که در این سال میتواند هرکاری انجام دهد وبطور غیر مستقیم در آمریکا حکومت‌کند و خواسته‌هایش‌را ازطرف امریکا عملی کند .

بهمین جهت میداند هراقدامی علیه اعراب صورت دهد باگلمندی جدی واشنگتن مواجه نمیشود و درچنین شرایطی باید دید مصر بدون شوروی در برابر اسرائیلی که‌حالا حتی ترمزهای متعارف واشنگتن برتندروی‌های نظامیش مهار نمی‌زند ، چه خواهد کرد ؟

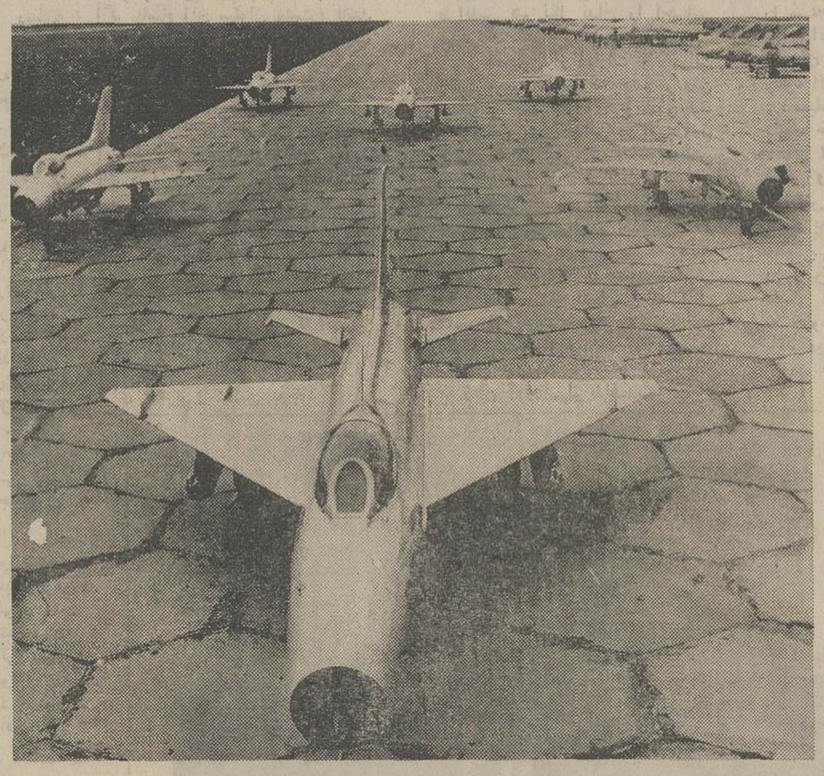

میزان کمکهای نظامی شوروی‌به مصر در سالهای اخیر بحدی بوده است که مصر هنوز در حدود ۷ میلیارد دلار به شوروی مقروض‌است. تعداد زیادی هواپیماهای مدرن و موشکهای نوع«سام»که برای‌جلوگیری از حملات هوائی اسرائیل به مصر تحویل شد تنها جزئی از این کمکها بوده است . اکنون معلوم نیست با اخراج کارشناسان شوروی سرنوشت این موشکها ، هواپیماها و سایر سلاحهای مدرن ساخت شوروی در مصر چه خواهد شد.

عکس‌چندفروند ازهواپیماهای مدرن شوروی را که به مصر تحویل شده نشان میدهد.

دعوت از فرهنگدوستان اردبیل

جامعه تحصیلکرده های اردبیل ، بمنظور تجلیل‌از خدمات فرهنگی پنجاه‌و پنجساله جناب آقای مجیدتدین و بنیانگذاران فرهنگ‌نودر آن‌شهر تاریخی ، روزپنجشنبه دوازدهم مردادماه ۱۳۵۱ مجلس‌جشنی در تالار دبیرستان پهلوی اردبیل ترتیب داده‌اند .

از همشهریان تحصیلکرده ، بویژه کسانی که افتخار تحصیل و تربیت در محضر آن شخصیت بزرگوار تعلیم و تربیت دارند ، بدینوسیله دعوت مینماید که‌ساعت ٦ بعدازظهر آنروز ، باشرکت درآن مجمع معنوی،جامعه همشهریان‌و فرهنگدوستان راممنون و سپاسگزارفرمایند.

دکتر جعفر ــ رئیسی

یادداشت : برای تحصیل هرگونه اطلاع در تهران به‌تلفن شماره ۳۱٤۹۵٦ و یا به‌نشانی «میدان‌سپه ــ ضلع‌شمالی ــ پاساژ فتوت ــ شماره ۲۲ ــ جناب آقای رفعتی» مکاتبه یا مراجعه فرمایند .

N.I.T

قابل توجه داوطلبان تحصیلات متوسطه وعالی فنی درایران وخارج

موسسه تعلیمات عالی فنی مهندس حبیب نفیسی (تکنیکوم‌نفیسی) که سال تحصیلی ۵۲ــ۵۱ را در محل جدید خود واقع در پارك امین‌الدوله ساختمان سابق سفارت بلژیك آغازخواهد کرد. از بین دارندگان کارنامه قبولی سوم دبیرستان‌عده‌ای‌هنرجوی (دختروپسر) از طریق مسابقه و مصاحبه می‌پذیرد . این موسسه با تصویب شورای عالی وزارت آموزش و پرورش‌ووزارت‌علوم و آموزش عالی ایجاد شده و براساس برنامه تکنیکومهای آلمان و با قرار همکاری دانشگاه کار بلژیك فعالیت های تعلیماتی‌خودراتنظیم نموده‌است. در تکنیکوم نفیسی دروس‌پایه (ریاضیات‌ــفیزیك‌وشیمی) برابر رشته ریاضی دوره دوم‌متوسطه ودروس‌فنی‌مطابق برنامه‌های‌هنرستان های صنعتی کشور تعلیم‌داده میشود. رشته‌های‌تحصیلی این مؤسسه بقرار زیر است :

۱ــ مکانیك:شامل‌فلزکاری‌ــ ذوب‌فلزات‌ــ اتومکانیك ــ تهویه و تبرید ــ ماشین سازی ــ طراحی مکانیك .
۲ ــ برق : شامل‌الکترونیك‌ــ الکترونکنیك ــ طراحی برق
۳ ــ راه و ساختمان : شامل نقشه‌کشی‌و طراحی‌ساختمان ــ برآورد ساختمان ــ پیاده کردن نقشه و نظارت بر ساختمان .

هنرجویان پس از طی‌دوره‌سه‌ساله تکنیکوم بدریافت دیپلم ششم فنی (تکنیسین) که‌هم‌ارزش دیپلمهای کامل متوسطه‌است نایل شده‌و میتوانند تحت شرایطی در دوره عالی همین موسسه و یا موسسات خارجی که‌با تکنیکوم نفیسی قرار همکاری‌دارند تحصیلات عالی خود را ادامه دهند .

داوطلبان برای کسب‌اطلاع‌ازشرایط‌ثبت‌نام میتوانند از تاریخ ۱۵ تیرهمه روزه صبح و عصر بدفترموسسه واقع در پارك امین‌الدوله (بالاترازسه‌راه ژاله ــ نرسیده به فخرآباد ــ مقابل بیمارستان طرفه) مراجعه نمایند
تلفن : ۳۱۱۳۱۸ ــ ۳۱۸۱۵۷ ــ ۳۰۲۲۷۷

شرکت‌سهامی ایران‌هایستکو

(سهامی خاص)

HYSTER

نماینده انحصاری محصولات صنعتی‌کارخانجات هایستر در ایران

باخوشوقتی باطلاع میرساند که لوازم یدکی هایستر به مقدار فراوان وارد گردیده .

ضمناً لیفت‌تراکهای ۲،۳، ۴،۵ تن
وجرثقیل‌های ۵ تن کاری کرین

که‌ازمحصولات‌منحصربکارخانجات هایستر میباشد برای تحویل‌فوری آماده است .

لطفا برای‌کسب اطلاعات بیشتر وتهیه‌لوازم یدکی به آدرس‌تهران‌خیابان تخت‌جمشید شماره۵۸۳ تلفن‌های۷۵۲۳۸۹ و۷٦۰۷۵۳ مراجعه فرمایند .

هاویلوکس

HAWILUX

معتبرترین نام درصنعت رنگسازی

ساکوپ

سرمقاله

دیپلوماسی تزویر!

«احمد حسن‌البکر» رئیس جمهوری عراق در مراسم سالگرد انقلاب عراق نطقی ایراد کرده و ضمن آن روابط ایران و عراق را مورد بحث قرار داده است .

اظهارات «حسن‌البکر» درین زمینه آنچنان دوپهلو و گنگ و مبهم است که بدرستی نشان نمیدهد هدف چیست و ناطق چه میخواهد بگوید . ممکن است اشخاص سادلوح ازین بیانات نتیجه بگیرند که رئیس جمهوری عراق میخواهد آمادگی دولت عراق را برای مذاکره با مقامات دولت ایران و حل اختلافات دو کشور اعلام کند . اماعقل سلیم هرگز تسلیم چنین استنباطی نمیشود وهمانطور که ناظران‌سیاسی در تهران اظهار عقیده کرده‌اند «حسن‌البکر» برای ایجاد توهم و بهره‌برداری از دیپلماسی ریاکارانه ، طریق کهنه و مبتذلی را برگزیده است .

در فارسی ضرب‌المثل معروفی هست که یکی خروسی دزدیده و زیر عبای خود پنهان کرده بود . صاحب خروس سر راه بر او گرفت و خروسش را مطالبه کرد. دزد قسم خورد که خروس را ندیده است . صاحب خروس گفت میل دارم قسمت را باور کنم ، اما دم خروس را که از زیر عبایت بیرون آمده است بیشتر باور میدارم !

این ادعای رئیس حکومت بعثی عراق که «مابه پیوندهای‌تاریخی با ملت و دولت ایران احترام میگذاریم و به داشتن روابط حسن همجواری با ملت ایران براساس همکاری ثمربخش که متضمن سود هر دو کشور باشد علاقه‌مندیم » درست مصداق سوگند آن مردک خروس‌دزد است . چرا که حکومت بعثی عراق طی این چند سال بقدر خردلی احترام برای مناسبات تاریخی و مذهبی و علائق دوستانه دو ملت قائل نشده ، به هر بی‌حرمتی نسبت به ایران و ایرانی توسل جسته ، هر دسیسه‌یی را علیه ایران آزموده و دست به هر اقدامی زده است تا حقوق ایران ، حدود ایران ، حیثیت ایران ، امنیت ایران را پایمال و متزلزل سازد . حال اگر هشیاری و بیداری ایرانیان مانع از تحقق این نیات خصمانه شده و ایران آنچنان اقتداری داشته که توانسته است در تمامی مراحل و در تمامی موارد تحریکات حکومت عراق را خنثی کند دلیل نمیشود که ما فراموش کنیم سخن صلح و دوستی از دهان چگونه مردی خارج میشود و مقصود ازین حرفها چیست ؟

تازه ، گذشته را بگذاریم کنار ، فرض کنیم دولت عراق از اشتباهات گذشته‌اش در مورد ایران و ایرانیان پشیمان شده و تصمیم گرفته است اشتباهات خود را با اتخاذ یک سیاست عقلائی جبران کند . اما آخر کدام قرینه‌یی براین تغییر روش وجوددارد ؟ درسیاست عراق نسبت به ایران چه تفاوتی حاصل شده است که آدمی را به صداقت «حسن‌البکر» امیدوار کند و باندازه شعیری از تردید منطقی انسان نسبت به اصالت این سیاست بظاهر تازه بکاهد ؟

در حقیقت ، زعمای بعثی حکومت عراق ناشی‌تر از آنند که قادر باشند به مانورهای سیاسی دست بزنند و بیجهت میکوشند رسوائیهایی را که رفتار ننگ‌آورشان نسبت به ایران ببارآورده است با نقش بازی‌کردن و نعل وارونه زدن تلافی و ترمیم کنند .

رژیم بعثی عراق تصور میکند تظاهر به آمادگی برای ایجاد حسن رابطه با ایران ، فرصتی بدستش خواهد داد تا رفتارغیرانسانی خود را در ماجرای اخراج ایرانیان مقیم عراق و تهاجمات بی‌دریی به نواحی مرزی ایران و فحاشی و هتاکی تحت‌الشعاع این «زست» مسالمت‌جویانه قراردهد و خواهد توانست بااین قیافه حق‌بجانب مردم دنیا و مجامع بین‌المللی و حتی افکار عمومی را در کشور عراق‌بفریبد و بگوید این ایران است که با ما سر ناسازگاری دارد والا یادتان هست که در فلان تاریخ ما دست دوستی بطرف ایران دراز کردیم و دست ما را پس زدند !

خیر قربان ! دنیای دهه هفتم قرن بیستم را با این دغلی‌ها نمینوان فریب داد و در قضاوت گمراه کرد . اگر شما راست میگوئید و حقیقتا قصد اصلاح دارید چرا پیشنهادهای مکرر ایران را درباره شروع گفت‌وگوهای فوری نشنیده گرفته‌اید و چرا حالا که دم از صلح و تفاهم میزنید ، این دو کلمه را چنان در لابلای عبارات دوپهلو و شروط و قیود غیر قابل قبول پیچیده‌اید که حتی قابل اعتنا هم نباشد ؟

از : لوموند

تقسیم قدرت در لیبی

تشکیل کابینه سرگرد«جلود» در لیبی یك حادثه بزرك در سیاست داخلی این کشور است که بدون تردید در وضع کلی دنیای عرب نیز تاثیر میگذارد .

در ترکیب این کابینه سه پست وزارت تازه بچشم میخورد و «جلود» امور صنعت و اقتصاد و مالی کشور را بدست سه اهل فن‌سپرده و قذافی کماکان در راس شورای عالی انقلاب باقی ماند گفته می‌شود که در جلسات مختلط هیئت دولت و شورای انقلاب قذافی عنوان ریاست خواهدداشت بعلاوه وزارت دفاع‌رانیز عهده‌داراست. بطوریکه‌از محافل دیپلماتیك عربی خبررسیده اولین اقدام «جلود»ترتیب یك‌رفراندوم است که در این رفراندوم قذافی به عنوان اولین رئیس جمهوری‌انتخابی لیبی تعیین میشود و همزمان با برگذاری مراسم سومین سالگرد کودتای سپتامبر ۱۹۶۹ خواهد بود و بدینطریق سیستم حکومتی لیبی هم مانند مصر و سوریه جمهوری خواهد شد .

اکنون این سئوال پیش می‌آید که قبل از تشکیل کابینه‌چرا روسای جمهور سه گانه یعنی‌سادات و نمیری ، ژنرال اسد مرتبا برای همکار خود در لیبی پیامهائی می‌فرستادند و چه احتیاجی‌آنانرا وادار به ارسال این پیامها میکرد ؟ بچه دلیل سادات و نمیری تلگرافهائی مبنی برابرازاعتمادبه‌تریبولی مخابره میکردند در حالیکه مطبوعات عربی دائما در باره علل تاخیر تشکیل کابینه که خبر آن میبایستی چهارشنبه یا پنجشنبه گذشته منتشر میشد بحث میکردند .

البته سرهنك قذافی در این فکر بود تشکیلات لیبی را با تشکیلات دوکشورعضواتحادجمهوری های عربی یعنی مصر و سوریه هماهنك سازد و میخواست کابینه‌ای از غیر نظامیان تشکیل دهد همین نظر در کابینه‌ای که تشکیل شد فقط دو وزیر نظامی وجود دارد آیا او همچنین مایل بود وظائف رئیس کشور از وظائف رئیس دولت نظیر مصر و قاهره از هم جدا باشد ؟ اگر پاسخ این سئوال مثبت باشد باید گفت انتصاب جلود بریاست دولت امری کاملا طبیعی بوده‌است ولی چنانچه این تفکیك قدرت بر خلاف میل قذافی‌صورت گرفته‌باشد در اینصورت باید اذعان کرد که‌در این میانه برد با «جلود» بوده و این یك پیروزی برای رئیس دولت‌جدید بشمار می آید .

شکی نیست اظهارات قذافی‌در باره اتحاد شوروی ورژیم های عربی مانند مراکش و همچنین بیاناتش در باره طرز رفتار هم پیمانانش‌مصر و سوریه و یا در باره‌دبیر کل‌اتحادیه عرب که او میخواست آدمی«انقلابی تر» در این مقام قرارگیرد‌مشکلاتی برای قاهره و دمشق بوجود آورده بود و بالاخره سخنان ناسنجیده و نابخته‌اش در تمام این زمینه ها نتایج حاصله همانی بود که‌رهبران طرابلس هم نیاز بدان را احساس میکردند .

همچنین از امارات و قرائن چنین معلوم میشود که خشم کرملین نسبت به ضد شوروی بودن و ضد کمونیست بودن قذافی در تقسیم‌ورق هائی که در لیبی انجام گرفت‌نقش بسیار موثری داشته است .

شکی نیست که سرگردجلود در مسئله سوسیالیسم اسلامی و آنچه مربوط به این مسئله باشد و نیز در باره دفاع از حقوق‌فلسطینی ها و حل مسئله اعراب و اسرائیل کمتر از رفیقش قذافی آشتی‌ناپذیر است دستکم او میداند که نباید سخنان خشونت آمیز و بی‌ملاحظه بر زبان آورد . از طرف‌دیگر جلود آدمی است واقع بین و موقعیکه از شورویها تقاضای کمك فنی میکند تا در برابر شرکتهای نفتی‌وضع‌خود را مستحکم سازد ، مسلما به‌توصیه ها و اندرز های معتدلانه رهبران شوروی گوش میدهد . با آمدن جلود انتظار میرود هماهنگی‌بیشتری در سیاست فدراسیون نسبت به دنیای خارج بوجود آید و بالاخره ممکن است «جلود» به منازعات‌بین قذافی و سلطان حسن دوم پادشاه مراکش که تقریباجنبه شخصی‌دارد پایان بخشد .

بهر حال سرهنك قذافی‌رسما در راس کشور قرار گرفته ولی‌او قسمتی از اختیارات‌وقدرت واقعی‌اش‌را به جلود واگذار کرده است حالا باید دید که آیا دومی با بدست آوردن قدرت مثل اولی نخواهد شد ؟

آنچه در عکس دیده میشود باقیمانده یک اتومبیل است که شورشیان ایرلند شمالی در آن بمب کارگذارده بودند . انفجار این بمب دربلفاست صرفنظر از آنکه اتومبیل را ازبین برد به ساختمانهائی که در نزدیکی اتومبیل بودند آسیب رساند . در عکس یک سرباز انگلیسی و ساکنان خانه‌های آسیب‌دیده در حال‌تماشای باقیمانده اتومبیل دیده میشوند . عکس رادیوئی اطلاعات

از: نوول ابزرواتور

بازگشت فرانسه به ناتو

آیا فرانسه در شرف بازگشت محرمانه‌ـولی‌عاقلانه‌ـ به سازمان پیمان آتلانتیك است ؟ این سئوال بدنبال‌سفر یکهفته‌ای «میشل‌دبره» وزیر دفاع ملی فرانسه بامریکا و دعوت وی از همکارش ملوین لرد وزیر دفاع آن‌کشور مطرح شده است .

اصول مذاکرات دو وزیر بر محور نقش تسلیحات اتمی فرانسه در دفاع اروپا در برابر «رقابت» ،(اگربتوان در اینجا کلمه رقابت را بکار برد) باسلاحهای اتمی‌امریکا که در سراسر منطقه آلمان غربی پخش شده باشد : دور میزد .

اساس‌تسلیحات‌تاکتیکی‌فرانسه راشکاری‌بمب‌افکن، بمب افکنهای «جگوار» میراژ وواحد های ارتش زمینی مجهز به موشکهای بابرد متوسط تشکیل می دهد : از ماه نوامبرجگوار ها و میراژ های نیروی هوائی مجهز به بمبهای اتمی «ان ـ ۵۲» خواهند شد . و اما در سال ۱۹۷۳ یا ۱۹۷۴ به ارتش زمینی موشکهای«پلوتون»تحویل داده خواهد شد .

ماموریت نیروی اتمی فرانسه نابود ساختن«هدفهای نظامی جنگی» خواهد بود . این نیرو مکمل نیرو های استراتژیکی است که از بمب‌افکنهای میراژ ٤ حامل بمب های «درشت» اتمی وزیر دریائیهای نوع «وحشتناك» مجهز به موشکهای دریائی ـ زمینی و بالاخره‌ـموشکهای «اس . اس . ب» بابرد سه هزار کیلومتر تشکیل شده است.موشکهای اخیرالذکر را در هیجده سیلوی زیرزمینی در تپه «البیون» ذخیره کرده‌اند . همین نیرو است که امریکائیان با «نیشخند» بدان می نگرند و از آن‌هراسی ندارند . در عوض وقتی این نیرو در کنار تسلیحات تاکتیکی آنها که در آلمان غربی مستقر است ، (هفتهزار پیکان‌اتمی) قرار گیرد مشکلاتی بوجود می آورد که‌حتی مذاکرات «دبره ـ لرد»هم نتوانسته است آنرا حل کند .

از نظر امریکائیان نیروی ضربتی فرانسه بایستی به‌عنوان سیستم دفاعی غرب معین شود و این همان مسئله‌ایست که فرانسه در شش سال قبل پس از آنکه در خروجی سازمان پیمان آتلانتیك را بهم کوبید و خارج شد اکنون به آسانی نمی پذیرد . بهمین دلیل مدتها بحث‌شده و مذاکرات فراوانی در این‌باره به عمل آمده که فرانسه از کدام «آستانه» حاضر خواهد شد نیرویش را درگیر کندو چنانچه احیانا یکی ازکشور های عضو اتحادیه آتلانتیك مورد حمله واقع شود فرانسه چه روشی درپیش خواهد گرفت و در این صورت تعهد نظامی امریکا نسبت باروپاواقعاتاچه حد خواهد بود. ظاهرا «ملوین‌لرد»صحبت‌از همبستگی کشور های غربی به میان آورد و منظورش ناسیونالیسم «دبره»بوده چه «دبره»هم می بیند «همصدائی بین نیروی های فرانسه و نیرو های سازمان پیمان‌آتلانتیك بهرحال ضروری و حال حاضر کافی است .

لیکن با تحولی که در روابط بین امریکا وشوروی بوجود آمده وبا امضای موافقتنامه‌ای درباره محدودیت سلاحهای استراتژیکی و احتمال تشکیل یك کنفرانس اروپائی در خصوص امنیت تازه چنین بنظر می رسد که اوضاع بهمین منوال باقی نخواهد ماند . ملوین‌لرد گفته است :

«در این تلاش و کوشش بزرگی که برای سلامت و رفاه دنیای غرب عموما و برای اروپا و کشور های‌عضو پیمان آتلانتیك خصوصا بعمل می آید ، نقش تعیین‌کننده فرانسه و نظرات مشورتی و نصایحش و بالاخره قدرت‌این کشور کمال ضرورت‌را دارد .

هوارد هیوز : اسرار زندگی ثروتمندترین مرد جهان

۹

چگونه رازیک جعل بزرگ کشف میشود؟

آروینك آخرین نامه هیوز را که درطی‌آن بظاهر هیوز مطالب کتاب آروینك را تائید کرده بود وقید نموده بود که خود او ماجراهای کتاب‌رابرای آروینك گفته و اسناد را در اختیار او گذارده است به مك گروهیل داد در نامه دوم هیوز اجازه داده بود که کتاب منتشر شود ومك‌گروهیل بلافاصله مقداری از مطالب کتاب آروینك‌را طبق قراردادی که با مجله لایف داشت برای چاپ در مجله به سردبیر لایف داد و سردبیر لایف اولین آگهی مربوط به انتشار خاطرات هیوز را برای چاپ آماده کرد . در این میان آروینك برای نقد کردن چکهائی که از طرف مك گروهیل به عنوان هیوز نوشته شده بود دست‌بکارشد. او برای نقد کردن چکها از همسر خود سومر استفاده کرد. سومر با راهنمائی آروینك کلاه گیسی که او را زنی با مو های قهوه‌ای می نمود پسر گذارد، زبان آلمانی زبان مادری‌سومر بود و او می توانست این زبان را با اکسنت یك خارجی که می خواهد آلمانی صحبت کند تقلید نماید . سومربا راهنمائی آروینك به سوئیس رفت و در آنجا با چکهای مك گروهیل بنام اچ هیوز «اسم اول‌هیوز» یك حساب تازه باز کردو بانك مزبور رسید پولها را به او تحویل داد و مك گروهیل اطمینان یافت که پولها به حساب هوارد هیوز ریخته شده است . یك هفته بعد سومر که دسته چك مربوط به حساب‌تازه را در اختیار داشت با قیافه‌مبدل و مو های طلائی رنك به بانك مزبور رفت و با کشیدن یك چك کلیه پولهائی را که به حساب تازه به نام «اچ هیوز» ریخته بود برداشت کرد وباین ترتیب چکهای مك گروهیل‌نقد شدند و پولها به اختیار آروینك در آمد . سردبیر مجله لایف در سه نوبت در سه هفته بشت سر هم آگهی مربوط به‌انتشار کتابی تازه درباره هیوز را در مجله چاپ کرد انتشار خبر مربوط به چاپ قریب‌الوقوع داستان زندگی هیوز توجه تمام مردم آمریکا را به لایف برانگیخت ولی در این میان یکنفر بود که بیش از همه‌باین آگهی توجه کرد و از خواندن آن‌حیرت کرد .

این مرد «جمس فلان» ، یك روزنامه‌نویس با سابقه نامزد تصاحب جایزه پولیتزر بود . «جمس فلان» پنجاه و نه ساله ازبیست‌سالگی بعنوان نویسنده وخبرنگاردر مطبوعات کار کرده بود.اواز جمله اولین‌خبرنگارانی بود که همه‌جا در تعقیب‌هیوز بود و خبر های مربوط به او را منتشر می کرد . جمس در تعقیب هیوز بودو خبر های مربوط به او را منتشر می کرد. جمس در ۱۹۶۹ توسط نوح دیتریش کسی که مدت بیست سال مشاور و همدم هیوز بود و اداره قسمتی از امپراطوری عظیم او را عهده‌دار بود ، بعد بازنشسته شد استخدام شده‌بود تا کتاب زندگی هیوز را که‌هیوز مانع انتشار آن شدبنویسید.

پس از این که جمس فلان این کتاب را از روی یادداشت ها و خاطرات‌دیتریش دوباره نویسی کرد ، دیتریش کتاب را نپسندید و آنرا غیر قابل چاپ تشخیص داد ،فلان آزرده خاطر از دیتریش جدا شد ولی او در زمانی که کتاب دیتریش را دوباره نویسی می کرد توانسته بود نسخه‌ای از آن بردارد و نزد خود نگهدارد. پس ازاین که «فلان»از دیتریش جداشد ، دیتریش نویسنده دیگری را به‌نام استانلی مایر استخدام کرده‌بود تا کتاب را دوباره نویسی کند. استانلی مایر از دوستان صمیمی‌آرو بنك بود و این رازی بود که بعدها «فلان» فهمید . روزی که خبر انتشار کتاب هیوز در لایف چاپ شد «فلان»یادداشت هائی را که از روی کتاب دیتریش برداشته بود همراه برداشت و با اولین هواپیما از شیکاگو به‌نیویورك به دیدار گریو سردبیر لایف رفت . او از گریو خواست که مطالبی را که مك گروهیل از کتاب آروینك در اختیار او گذارده است برای انطباق با رونوشت‌های‌او از کتاب‌دیتریش وسنجش میزان صحت آنها مقایسه کند . گریو که از دوستان قدیمی فلان بود این تقاضا را می پذیرد . آنهاهردو به اتاقی می روند و بعد مدت یکروز تمام از صبح تا شب در روز بعد از چاپ اولین آگهی دو نوشته را با هم مقایسه می کنند . در این هنگام است که فلان وگریو متوجه می شوند که مطالب کتاب آروینك‌درست نسخه‌ای از کتاب دیتریش است که فلان رونوشتی از آنرا در اختیار داشت ، گریو و«فلان» بهم نگریستند ، مبهوت لحظه‌ای،بهم خیرت‌زده ، هردو گیج شده بودند . در این که کتاب آروینك نسخه‌ای از کتاب‌چاپ نشده دیتریش‌بود تردیدی‌وجود نداشت ولی معما در این بود که آروینك چگونه نسخه‌ای‌از کتاب چاپ نشده دیتریش را بدست آورده است . هنوز فلان و گریو گیج و سردرگم بهم می نگریستند که تلفن روی میز گریو بصدا درآمد گریو گوشی را برداشت ، صدائر در تلفن پیچید :

ـ من هوارد هیوز هستم ، می خواستم بگویم من از مطالب کتابی که شخصی باسم آرویك مدعی است آنرا نوشته است‌و حاوی زندگانی من است کوچکترین اطلاعی ندارم . من هرگزبا این شخص روبرو نشده‌ام هرگز با او تماس نگرفته‌ام کتابی که شما می خواهید بصورت پاورقی چاپ کنید‌یك‌جعل‌بزرك ،یك نوشته ساختگی و من درآوردی درباره من است .

گریولحظه‌ای بهت‌زده گوشی را بدست می گیرد او نمی ـ توانست همه آنچه را که در مدتی کمتر از یکروز برای او اتفاق افتاده بود بپذیرد .فریبی که خورده بود بزرگتر از این ها بود که او بتواند در یك دم آنرا هضم کند . او فقط گوشی را بدست صمیمی‌آرو بنك داد ، فلان بار ها به عنوان‌یك خبرنگار با هیوز صحبت کرده بود صدای او را می شناخت.

گریو باوجود این که اطمینان داشت کتاب‌آروینك جعلی‌است ولی‌چون‌او ازخصوصیات‌اخلاقی ورفتار عجیب هیوز مطلع‌بود هنوز فکر می کرد او با آنها شوخی می کند و نمی خواست آنچه راااتفاق‌افتاده است‌بپذیرد. فلان پس از این که خودرابه هیوز معرفی کرد مدتی با او گفتگو می کند . هیوز مجددا می گوید آنچه را که آروینك نوشته است جعلی است و او هرگز با آروینك تماس نداشته است و آمادگی خود را برای شرکت‌دریك مصاحبه مطبوعاتی ورد ادعای آروینك اعلام‌میدارد. وقتی مکالمه قطع میشود‌گریو بلافاصله به مك‌گروهیل تلفن میکند و از روسای مهم این شرکت میخواهد که در مدتی کمتر از ٤٨ ساعت جلسه‌ای تشکیل دهند . مك‌گروهیل هنوز از ماجرا بی خبر بود و گریو نمیتوانست مطلب به‌این مهمی را از تلفن به او بازگو کند . وقتی مکالمه گریو با مك‌گروهیل قطع میشود فلان از طرف مجله لایف‌باآروینك تلفنی در آییرز تماس می ـ گیرد ، متن مکالمه آنها پس از اینکه فلان خود را معرفی میکند چنین بود :

آروینك ـ چه شده است ، انتظار تلفن را از طرف لایف نداشتم .

فلان ـ هیوز میگوید کتاب‌تو جعلی است و او هرگز با تو تماس‌نداشته‌است‌وترانمیشناسد

آروینك ـ « پس‌از لحظه‌ای مکث» این امکان ندارد هیوز با من تماس گرفت ، بار ها با من تماس گرفت .

فلان ـ او نیمساعت پیش‌بما تلفن کرد .

آروینك، از کجا فهمیدید که او خود هیوز است ؟

فلان ، من صدای او را می شناسم ، بار ها با او صحبت کرده‌ام . ما در گذشته با هم روبرو شده‌ایم و گذشته از آشنائی و حرف زدن نشانی ـ هائی داد که معلوم بود خود هیوز است .

آروینك ، ممکن نیست ... ممکن نیست هیوز چنین با من رفتار کند .

و مکالمه قطع میشود .

دو روز بعد بدون حضور آروینك جلسه‌ای با شرکت مك‌گروهیل و سردبیر لایف و فلان در شرکت مك‌گروهیل تشکیل می شود . دراین‌جلسه برای اولین بار روسای مك‌ـ گروهیل توسط گریو ازتلفن هیوز و انطباق نسخه کتاب دیتریش و جعلی بودن کتاب اطلاع می یابند ولی آنهاچنان به آروینك اطمینان داشتند‌که تکذیب هیوز را یکی از بازی های او میدانند و حاضرنمی ـ شوند جعلی بودن کتاب را قبول کنند ولی گریوپیشنهاد میکند که برای اطمینان کامل نامه‌هائی را که آروینك از هیوز آورده است و به مك ـ گروهیل داده است بیك کار ـ شناس خط نشان دهند مك‌ـ گروهیل با اکراه این‌پیشنهاد را می پذیرد . کارشناس خط نیز فریب میخورد و پس ازسه روز مطالعه‌اطلاع میدهد که‌خط هیوز در نامه ها همان خط اصلی است که در مجله لایف در گذشته چاپ شده است .

اما هنوز مك‌گروهیل نفسی نکشیده و راحت نشده بود که روز بعد ناگهان هیوز در یك مصاحبه مطبوعاتی که از هتل خود در لاس‌وگاس با تلفن با هفت نفر از خبرنگاران ترتیب میدهد بار دیگر ارتباط و هر گونه تماس خود را باآروینك منکر میشود و اعلام میدارد کتابی که آروینك در باره‌او نوشته است جعلی است و به وکلای خود دستور داده است آروینك را قانونا باتهام جعل امضاء و خط او تعقیب کنند. در دو هفته بعد وکلای هیوز با یك تلاش وسیع به اصل ماجرا پی می‌برند و هیجان‌بالا می گیرد آروینك با همسرش به نیویورك می‌آید.خبرنگاران او را احاطه میکنند ولی او حرفی نمیزند اما چون می ـ شنود که ماموربن پلیس در جستجوی زن مرموز مو طلائی که امضاء هیوز را جعل کرده است می باشند با احتیاط‌چند بار میگوید که آن زن هیچگونه دخالتی در کار او نداشته است ولی این حرفها مانع فعالیت و تحقیق‌و تجسس ماموربن در مورد زن نمیشودو آروینك ناچار بالاخره لب می گشاید و میگوید که آن زن مرموز همسر او بوده است‌ولی تا لحظه تشکیل‌اولین جلسه دادگاه ادعا میکند که هیوز دروغ میگوید هیوز با اوتماس گرفته است و سماجت او در قبولاندن این ادعا بعضی ها را باین فکر می اندازد که‌ممکن است که کس دیگری خود را بجای هیوز جازده باشد و با آروینك ملاقات کرده باشد . ولی سئوال این بود رونوشت کتاب دیتریش از کجا آمده بود آروینك چطور آنهمه مدارك و اسناد را که جعل کرده بود بدست آورده بود .

بالاخره فلان جواب این سئوال را می‌یابد،او بادیتریش ملاقات میکند و بعدمی فهمد که بعد از او نویسنده‌دیگری کتاب دیتریش را نوشته است و او مایر دوست نزدیك‌آروینك بوده است که در عوض پولی که ازآروینك‌گرفته بودحاضر میشود نسخه‌ای از کتاب رادر اختیار او بگذارد . در دادگاه همه‌چیز روشن میشود. وکلای مبرز هیوز جزئیات واقعه رااز زبان آروینك و پس ازتحقیقات فراوان در می یابند . این بار نیز هیوز موفق‌میشود وآروینك و همسر او هر کدام به سه سال و ششماه زندان محکوم میشوند که از دادگاه تجدید نظر تقاضای فرجام میکنند و حالا باید تا تشکیل دادگاه تجدید نظر منتظر باشند .

پایان

بحران سیاسی در اسپانیا

از : ارور ترجمه رضا عقیلی

در کوچه‌ها و خیابانهای بزرگ کشور اسپانیا هرروز فریاد اعتراض دسته های کارگری شنیده میشود . جانبازان «مسیح» یعنی همان کسانی که به کتابخانه‌هابخاطر داشتن چند کتاب دست‌چپی حمله میکنند واخیراهم عده‌ای کوماندورا فرستاده‌اند تا هرچه تابلو اثر پیکاسو این نقاش بقول خودشان مضر رسید نابود کردند ، درشهر مادرید شعار های « نه‌سرخهانه‌یهودیان » رابردیوار بزرگ خیابان‌فرانکو می‌چسبانند.

البته جانبازان مسیح میتوانند دیوارهارا پرازشعارکنند و پای تنبیه آنهم بایستند ولی هرگز نمیتوانند باوجود حمایت عده‌ای از کشیشهای کاتولیك وعده‌ای ازفالانژیست‌ها خود را داخل سیاست کنند .

درچنین موقعی که در همه‌جای اسپانیا صریحا و علنا صحبت از حکومت اکثریت میشود و میگویند دیکتاتوری به گذشته تعلق دارد و دیگر در اوضاع فعلی قادر بادامه حیات نخواهد بود .

چند روز پیش بالغ‌بریکصدکارگر فلزکاری دربارسلون که بعلت تقلیل تعداد کارگران از کاربرکنارشده بودند در کلیسای‌سان‌ـ جوان‌سبی» واقع در چند کیلومتری‌پایتخت متحصن شدند وآز روز پنجشنبه تا بحال به نشانه اعتراض همچنان در حال تحصن‌بسر میبرند .

هیات مدیره کارخانه‌ای که این کارگران در آنجا کار میکردند چند ماه پیش از مقامات کارشناسی تقاضا کردند پس از رسیدگی بوضع کارخانه اجازه دهند از تعداد کارگران کاسته شود ، با صدورچنین اجازه‌ای اخیرا کارخانه پنجاه و سه‌نفر کارگر را اخراج کرد و قرار شد چهل و هفت نفر دیگر را بتدریج در ظرف ششماه آینده اخراج کند .

پس از تحصن کارگران اخراجی بسیاری از کارگران کارخانه‌های آن منطقه بعنوان همدردی با کارگران اخراجی دست ازکار کشیدند و یکصد نفر از جوانان « سان ـ جوان‌سبی » بنفع آنها تظاهراتی درکوچه وخیابان بپا کردند . نیروی انتظامی جلوی کلیسای محل تحصن موضع گرفتند .

در « تاراسا » واقع در بیست کیلومتری شمال غربی بارسلون روز جمعه پلیس در مورد یکصد نفر از کارگران یک شرکت ساختمانی را که بخاطر اخراج چهارتن از همکارانشان دست باعتصاب زده وتظاهراتی میکردند ، شدت عمل بخرج داد وآنها را متفرق ساخت .

بسیاری از کارگران دست ازکارکشیده‌اند ونقاضا دارند سالانه بیست ویکروزمرخصی به آنها داده شود .

خلاصه آنکه از هرگوشه‌ای در این کشور آشوبی بپا است و فریاد اعتراض کارگران در سراسر اسپانیا بگوش میرسد. کمیسیون دائمی سندیکا های رسمی کمیک مرجع مستقل رسمی است ، در این اواخر مرتبا جلسات خود را برای رسیدگی به اعتصابات کارگران تشکیل میدهد.«رودالف‌ـ مارتین‌ویگ » دبیرکل‌این‌کمیسیون درگزارش خودنوشته است :

(باید برای « پدیده » های جامعه‌صنعتی مدرن که اعتصاب وزدوخورد وتصادمات محصول آنها است قوانینی وضع یااقتباس و تصویب شود .)

او در مورد جنبش کارگری و اعتصابات مطالبی درهمین گزارش ذکر کرده است . درمورد مجموع ساعات کاری که براثر اعتصاب کارگران درسه ماهه اول سال۷۲ بزیان موسسات و کارخانه‌ها بهدررفته و سربه میلیاردها میزده‌بذکرکلمه«ارقام‌نجومی» اکتفا کرده و افزوده است :

« نه فقط موسسات و کارخانه‌ها ازاین اعتصابات متوالی زیان دیده‌اند بلکه در ششماهه اول سال ۷۲ شصت و شش تن از نمایندگان سندیکاها بخاطر شرکت در تصادمات کارگری اخراج و یکصدو شصت هزار کارگر بعلل مختلف که‌اهم آنها تقلیل کادربرسنلی است از کاربرکنار شده‌اند . »

یکی از رهبران کارگری که دوره پنجساله محکومیتش را. درزندان کشیده بود میگفت :

ـ « سندیکاها دربرابر « کمیسیونهای کارگری » هیچ کاری از دستشان ساخته نیست و معلوم نیست این « کمیسیونها » تحت‌اداره کدام قدرت سیاسی داخلی قرار دارند . اصولا تشکیلات کارگری واوضاع اجتماعی اسپانیا اندك شباهتی به سایر کشور های اروپائی ندارد . این کمیسیونها در حقیقت یک « دولت دردولت » تشکیل داده‌اند این کمیسیو نهامحصول حکومت دیکتاتوری است‌وتابع‌هیچ‌نظریه وایدئولوژی نیستند . باداشتن دستگاه پلیس داخلی دارای قدرت مطلقه هستند . آنچه که سندیکا های کارگری را وادار کرده که هرروز دست به اعتصابات تازه بزنند و آشوب واغتشاش تازه‌ای درگوشه و کنار کشور براه بیندازند وجود همین کمیسیونها است که سندیکاها خواهان دگرگونی و زیروروشدن اساس تشکیلات آنند ... »

تفسیر سیاسی

چرا مصر تغییر سیاست داد؟

دلایل اخراج در حدود ۲۰ هزار نفر از مستشاران و کارشناسان شوروی که مصر را با مشکلات بزرك روبرو می کند هنوز برای مردم جهان بدرستی روشن نیست . جهانیان هنوز بطور قطع نمی دانند چرا ناگهان دیپلماسی مصر با یك گردش سریع به شوروی پشت کرد ؟

البته انورالسادات علت این تغییر را در کوتاهی که از طرف دولت شوروی برای همکاری های نظامی و بخصوص‌فروش لوازم جنگی به عمل آمده ، خوانده ولی به نظر می رسد که تغییری چنین اساسی در روابط بین دو کشور باید ریشه‌ای عمیق تر داشته باشد ، مصر که بطور آشکار نبض قدرت نظامی خود را بدست شوروی داده بود و حتی در بعضی از جبهه های‌جنك از خلبانان روسی استفاده می کرد چطور ناگهان تقاضای خروج کارشناسان و مهندسین روسی راکردبطور قطع خروج این عده کثیر از کارشناسان فنی اثر مستقیم روی قدرت‌نظامی مصرخواهد داشت . این موضوع خود به تنهایی حکایت از اهمیت و حساسیت این تغییر روش می کند ، مضافا که این عمل اثر قاطعی در روابط بین مصر و شوروی خواهد داشت با پی بردن به اهمیت این تصمیم آشکار می شود که عامل پیدایش این تغییر بزرك سیاسی نمی تواند در گفته های انورالسادات نهفته باشد .

وجود بیست هزار کارشناس در مصر حاکی از نفوذ بی اندازه دولت روسیه در ارتش مصر بوده است ، و بطور قطع این نفوذ زیاد باعث پیدایش یك سلسله برخورد ها و تضاد سلیقه بین مسئولین ارتش مصر و این عده بوده است علت برخورد ها چه می تواند باشد ؟ جواب این مجهول را شاید بتوان در مقاله حسنین‌هیکل یافت .

هیکل می نویسد که وضع نه جنك و نه صلح بنفع دول خارجی یعنی آمریکا و شوروی است و بنظر می رسد که نفوذ شوروی در ارتش مصر موجد حفظ وضع نه جنك و نه صلح است که به گفته هیکل به نفع شوروی و به ضرر دول عربی است . از طرفی دیگر معلوم نیست که این عده کارشناس تاچه حد تجربیات خود را در اختیار ارتش مصر می گذارده‌اند و آیا تکافوی خواسته های ارتش مصر را می کرده‌اند یا خیر ؟ معروف است که معلم تا حدودی شاگردش را از معلومات و تجربیات خود با خبر می کند که به موجودیت و موقعیت خویش لطمه‌ای وارد نیاید شاید روش این کارشناسان هم این چنین بوده است که تا حدودی که زمام‌دار امور باشند کارآموزی کنند .

جنك ژوئن ۱۹۶۷ ضعف عمیق اعراب را نسبت به اسرائیل آشکارکرد و اعراب هم تا حدودی ضعف را به کارشناسان و خلبانان نسبت دادند ، پس بنابراین عدم رضایت تا اندازه‌ای ریشه دوانده بود ، تا این که امروز حداقل وبرخورد هایی هم بوجود آمد و باعث تشدید عدم رضایت شد .

فرضیه دیگر حاکی از آنستکه سیاست دولت شوروی براساس نفوذ هرچه بیشتر آنکتور در خاورمیانه پایه‌گذاری شده است و چنین استنباط شده که دولت شوروی قبل از جنك ژوئن ۱۹۶۷ اطلاع داشت که اعراب بیش از ٦ روز در مقابل اسرائیل دوام نخواهند آورد . اطلاع داشتن از این موضوع هم برای شوروی که تا حدود زیادی در دستگاه های نظامی مصر نفوذ داشته و تنها صادر کننده اسلحه و مهمات بودکار غیر عملی نبوده . با توجه باین موضوع روشن می شود که شوروی با انتخاب این سیاست پیروز بوده زیرا که در جنك ٦ روزه ۱۹۶۷ قوای اعراب آنچنان در هم‌کوبیده شد که دست اعراب بی اختیار به طرف شوروی دراز شد و مقامات شوروی هم که انتظار این‌چنین موفقیتی را می کشیدند بیدرنك دست بکارتوسعه نفوذ خود در کشور های عرب شدند .

تاآنجا که نبض سیاست و ارتش مصر در دست شوروی قرار گرفت . اگر این نظر را بپذیریم شاید جواب این سئوال را یافته باشیم که چرا مصر ناگهان جهت سیاسی خود را تغییر داد.

سبزه این سبزه‌میدان چه‌شد؟

جمعه بازار

اجرای برنامه صبح جمعه این هفته رادیو ایران (شبکه) را مجریان برنامه جمعه بازار بعهده دارند و بروال همیشگی، ژاله‌و فریدون فرخزادگوینده برنامه‌اند مورین ، تاجی احمدی ، تابش ، امیرفضلی ، مقبلی ، قدکچیان و مصدق نیز شرکت‌کنندگان دراین برنامه هستند .

سیمین غانم

ترانه‌ها در جمعه بازار

توبخوان	باصدای مرضیه
ای‌خدا	باصدای عارف
شاه‌صنم	باصدای فرجی
غم‌تنهائی	باصدای فروغی
دل شکسته	باصدای الهه
تو چشات کارکجاست	باصدای فریدون فرخزاد
حرم‌عشق	با صدای زهره
بی گل بهارنمیشه	باصدای شمس

از گوگوش نیز دوترانه جدید بزبان انگلیسی‌میشنویم.

رپرتاژها، نمایشنامه‌ها

* رپرتاژ این هفته برنامه جمعه‌بازار از سبزه‌میدان و بازارتهران تهیه شده‌است ، در این رپرتاژ مشکلات مردم و بخصوص مسئله ترافیك و مشکل پارکینك و ازدحام مردم مطرح میگردد ، فریدون فرخزاد در این رپرتاژ از مردم می‌پرسد سبزه این سبزه‌میدان چه شده و جالب اینکه سئوالات او را هیچکس بدرستی پاسخ نمیدهد .

* نمایشنامه‌ای درباره جاده هراز که همیشه و بخصوص تابستانها ، سوژه روز است، در این‌نمایشنامه فکاهی ، درباره خطرات این جاده بی‌نظمی آن ، بی‌دقتی مردم و بی‌توجهی مسئولین‌امورراه و غیره صحبت‌میشود.

* مسئله آگهی های تجارتی و چگونگی تهیه و پخش آن و مراحل مختلف آن موضوع یکی دیگر از نمایشنامه‌های این هفته است .

* طالبی ورامین نیز ، سوژه یکی دیگر از نمایشنامه های فکاهی این هفته جمعه‌بازار است .

* تاکنون هرگونه شو در رادیو تلویزیون اجرا شده است و این‌هفته ، ما شاهد یك شو جدید ، به‌نام «هرازشو» خواهیم بود که محتوای آن مسائل مربوط به جاده هراز و ماجراهائی است که در آن میگذرد و در این شو جالب و جنجالی ، مسافران دریا از کوچك و بزرك وطبقات مختلف‌مردم شرکت دارند .

این هفته سیمین‌غانم مهمان جمعه‌بازار است وترانه بخاطر عشقم را اجرا می‌کند که آهنك آن از مهندس همایون‌خرم ، و شعر از محمدعلی شیرازی است .

آشنایان دفتر آدینه :

گوگن، ایرج میرزا، سارویان

سارویان

مجموعه شنیدنی برنامه « دفترآدینه »که ازساعت ۹٫۵ تا ۱۱٫۵ صبح جمعه ازبرنامه دوم رادیو پخش میشود شامل قطعات و برنامه های زیر است :

- روایتی از تذکره ، توحیدالاسرار .
- نامه‌ای از پل‌گوگن نقاش فرانسوی به اوگوست استریندبرك نمایشنامه‌نویس سوئدی و جواب استریندبرگ‌ومبحثی‌درباره زندگی گوگن .
- آشنائی با ویلیام‌سارویان‌وبحثی راجع به آمدن او به تهران .
- روایتی از تذکره ، آتشکده آذر .
- شعری از کتاب فولکلور سیاهان آمریکا .
- نمایشنامه «آه‌ای‌خوشبختی » ، اثر ام‌جی ـ السی .
- وبالاخره بحث وبررسی زندگی و احوال و آثار ایرج‌میرزا در برنامه بزم‌ادبی دفترآدینه .

گوینده این برنامه ، پوران فرخزاد است .

عزیز نسین :

مترجمین ایرانی آثار ننوشته مرا هم ترجمه می کنند!

جنك شب امشب (پنجشنبه‌ساعت ۹٫۵ بعداز ظهر)با یادی ازشادروان عبدالرحمن فرامرزی آغازمیشود . در این برنامه نواری که چندی پیش از سخنرانی فرامرزی‌درباره شعر امروز و شعر سنتی ضبط‌شده پخش میشود . در ضمن دکتر سمسار ، حسن فرامرزی خاطراتی از استاد نقل میکنند دامنه بحث گرم زبان به جنك شب هم کشیده شده است و مسعود فرزاد نظریات تازه و بحث انگیزی درباره زبان فارسی عرضه میدارد .

صادق‌بهرامی ،هنرپیشه‌قدیمی‌درباره تاتر امروز عقیده خود را میگویدو خاطراتی از آن دوران که تازه به کار تاتر پرداخته بود .

ثمین باغچه‌بان ضمن معرفی عزیز نسین داستانسرای ترك‌نامه‌ای از او را قرائت مینماید که برای مترجم ایرانی آثارش نوشته ودر نامه از مترجمانی که آثار او را مقلوب میساختند، گله میکند و مینویسد :

«امیدوارم بعدازمرك من‌مترجمین ایرانی آثاری از مرا که فرصت نکردم در زمان حیاتم آنها رابنویسم ترجمه کنند» . در این برنامه قصه‌ای از نسین عرضه میشود .

کیومرث منشی زاده درباره ده کتاب برگزیده سخن میگوید و سوگل ترانه تازه‌ای را بنام شکوه غم میخواند .

عبدالکریم اصفهانی کاریکاتوری از یك میز گرد سینمائی با شرکت ابراهیم خواجه‌نوری ، هوشنك کاووسی ، فرهنك فرهی و نصرت الله کریمی ، عرضه میدارد .

نویسنده وتهیه کننده جنك شب فرهنك فرهی و کارگردان فنی‌آن، کامبیز وحیدی است .

عبدالکریم اصفهانی

گلهای تازه تابستان

تازه‌ترین برنامه گلها را که‌با شرکت الهه و شهیدی خوانندگان پر قدرت رادیو تهیه و تنظیم شده است ، در ساعت ۱۳٫۴۵ روزجمعه از رادیو می شنویم .

آهنك در مایه دشتی از: بزرك لشگری و ترانه ها از بیژن ترقی است . تکنوازان منصور صارمی (سنتور) و جهانگیر ملك (ضرب) هستند .

تنظیم برای ارکستر ، توسط فریدون ناصری انجام گرفته‌است. اشعار متن این برنامه از سعدی ورهی معیری است و گویندگی‌این برنامه را روشنك بعهده دارد .

تلویزیون ، برنامه امروز و فردا

فیلم سینمائی

ساعت ۲۲٫۰۰ برنامه شبکه (پنجشنبه)

«ناگهان مجرد»نام فیلم‌سینمائی امشب است که «جادتیلور» آنرا کارگردانی کرده است و «مال ـ هالبروك»، «باربارا‌راش»و «واگنس مورهد» بازیگران نقشهای اصلی این فیلم هستند .

در این فیلم ، ماجراهای غیر منتظره‌ای برای مردی که زنش را طلاق داده ، اتفاق می‌افتد . این مرد که اولین‌تجربه زن‌گرفتن را به تلخی احساس کرده است، درصدد یافتن یکزن ایده‌آل است

موسیقی ایرانی

ساعت ۱۴٫۰۵ برنامه شبکه (جمعه)

بخش موسیقی ایرانی امشب قسمتی‌ازبرنامه مخصوص‌هنرمندان وزارت فرهنگ و هنر است

داستان پیرچنگی ، خواننده : عماد رام و پریوش .

بیان ومتن داستان : لعبت‌والا. سازنده آهنگ و سرپرست ارکستر : عماد رام .

بیان اشعار : اسدالله پیمان و مولود عاطفی .

نلی

شو تلویزیونی

ساعت ۲۱٫۰۵ برنامه شبکه (جمعه)

«شو» تلویزیونی یک برنامه جدید تلویزیونی با اجرای پرویز قریب‌افشار است . این «شو» را مهدی ظهری تهیه کرده است. در شو تلویزیونی امشب ، نلی و وفائی شرکت دارند . نلی ترانه «کاشکی از اول میدونستم » را می‌خواند و وفائی بهمراه تار تاکستانی ، قطعه آوازی رااجرا خواهد کرد .

همایون هنرپیشه سینما نیز ، میهمان برنامه است. گروه‌ارکستر «پاپ» رادیو نیز ، به سرپرستی مارسل استپانی برنامه مخصوصی را اجرا خواهند کرد .

۷ — برنامه تلویزیون ملی

پنجشنبه

- ۱۶ـ۴۵ اسلاید و موزیک
- ۱۶ـ۵۸ سلام شاهنشاهی و اعلام برنامه
- ۱۷ـ۰۰ پخش مستقیم مسابقات دو و میدانی
- ۱۹٫۰۰ معرفی برنامه های تلویزیون
- ۱۹ـ۳۰ دانش
- ۱۹ـ۵۵ مسابقه چهره‌ها
- ۲۰ـ۳۰ مشروح اخبار همراه‌با فیلمهای خبری
- ۲۱ـ۰۵ دنیای یکزن
- ۲۱ـ۳۰ واریته
- ۲۲ـ۰۰ فیلم سینمائی
- ۲۳ـ۱۰ آخرین اخبار

جمعه

- ۹ـ۴۵ اسلاید و موزیک
- ۹ـ۵۸ سلام شاهنشاهی و اعلام برنامه
- ۱۰ـ۰۰ پخش مستقیم مسابقات کشتی
- ۱۱ـ۱۵ کارگاه موسیقی
- ۱۱ـ۳۵ پسرك سیرك
- ۱۲ـ۰۵ سرزمین عجایب
- ۱۲ـ۵۰ آفتاب مهتاب
- ۱۳ـ۴۰ مجله نگاه
- ۱۴ـ۰۵ موسیقی ایرانی
- ۱۴ـ۳۰ اخبار
- ۱۵ـ۰۰ فیلم سینمائی
- ۱۶ـ۲۰ جمع رفیقان
- ۱۶ـ۳۰ آخرین‌قسمت مسابقات کشتی
- ۲۰ـ۳۰ اخبار
- ۲۱ـ۰۵ شو تلویزیونی
- ۲۲ـ۱۰ بالاتر از خطر

نیمروز شنبه

- ۱۲ـ۴۵ اسلاید و موزیک
- ۱۲ـ۵۸ سلام شاهنشاهی و اعلام برنامه
- ۱۳ـ۰۰ اخبار
- ۱۳ـ۱۱ مجله پیتون
- ۱۴ـ۰۰ دانش
- ۱۴ـ۳۰ اخبار

۹ — برنامه دوم

- ۱۶ـ۴۵ اسلاید و موزیک
- ۱۶ـ۵۸ سلام شاهنشاهی و اعلام برنامه
- ۱۷ـ۰۰ پخش مستقیم مسابقات کشتی
- ۱۹ـ۳۴ اخبار
- ۱۹ـ۵۵ دختران کوچک
- ۲۰ـ۰۵ روزها و روزنامه‌ها
- ۲۱ـ۰۰ شماو تلویزیون
- ۲۱ـ۳۰ اخبار
- ۲۲ـ۱۶ دیوید کاپرفیلد
- ۲۲ـ۳۰ درآمدی بر حکمت معنوی

جمعه

- ۱۶ـ۴۵ اسلاید و موزیک
- ۱۶ـ۵۸ سلام شاهنشاهی و اعلام برنامه
- ۱۷ـ۰۰ پخش مستقیم مسابقات دو و میدانی
- ۱۹ـ۳۴ تام‌جونز
- ۲۰ـ۱۴ فیلم مستند
- ۲۰ـ۳۵ فرستاده
- ۲۱ـ۰۰ رویدادهای هفته
- ۲۱ـ۳۰ اخبار
- ۲۲ـ۰۰ داش‌پالکی

۱ — تلویزیون آموزشی

جمعه

- ۸ـ۰۰ ترانه‌ها وچشم‌اندازها
- ۸ـ۳۰ سلام شاهنشاهی و اعلام برنامه
- ۸ـ۳۵ نیایش
- ۸ـ۴۵ برنامه کودکان
- ۹ـ۱۵ برنامه هنری
- ۱۰ـ۳۰ مسابقه اطلاعات‌عمومی ـ ضرب‌المثل شعر مصور
- ۱۱ـ۰۰ فیلم سینمائی

شنبه

- ۸ـ۰۰ ترانه‌هاو چشم‌اندازها
- ۸ـ۳۰ سلام شاهنشاهی و اعلام برنامه
- ۸ـ۳۵ نیایش
- ۸ـ۴۵ شاهنامه فردوسی
- ۹ـ۱۵ برنامه هنری
- ۹ـ۳۰ فیزیک برای همه
- ۹ـ۵۵ مکالمه انگلیسی
- ۱۰ـ۱۰ طبیعی برای همه
- ۱۰ـ۳۵ فیلم آموزشی
- ۱۰ـ۵۰ شیمی برای همه
- ۱۱ـ۱۵ برنامه هنری
- ۱۱ـ۳۰ مکالمه فرانسه
- ۱۱ـ۴۵ بخوانیم و بنویسیم
- ۱۲ـ۰۵ فیلم داستانی

۸ — برنامه تلویزیون امریکا

پنجشنبه

- ۱۷ـ۰۰ ورزش
- ۱۷ـ۴۵ مسابقه بکس
- ۱۸ـ۰۰ دنیای حیوانات
- ۱۸ـ۳۰ سه پسر من
- ۱۸ـ۵۵ آگهی
- ۱۹ـ۰۰ اخبار
- ۱۹ـ۱۵ فیلم
- ۱۹ـ۴۰ سرکارستوان
- ۲۰ـ۳۰ تئاتر
- ۲۱ـ۵۰ فیلم سینمائی

جمعه

- ۱۵ـ۰۰ بازی هفته
- ۱۸ـ۰۰ شکار
- ۱۸٫۵۵ برنامه آگهی
- ۱۹ـ۰۰ اخبار
- ۱۹٫۱۵ اندی‌گریفیت
- ۱۹ـ۴۰ دنیای شگفت‌انگیز
- ۲۰ـ۳۰ فیلم
- ۲۱ـ۲۰ مسابقه کشتی
- ۲۲ـ۱۰ آگهی
- ۲۲ـ۱۵ فیلم سینمائی

برگزیده های هفته

این‌هفته نیز ، برگزیده‌ها را از میان آنچه خوانده‌ایم دیده‌ایم و شنیده‌ایم ، بشرح زیر برای شما می‌نویسیم :

کتاب :

«بنیاد شعرنو در فرانسه» و پیوند آن‌با شعرفارسی نوشته دیگر حسن هنرمندی حاوی بخش دقیق و فنی درباره جنبش های ادبی فرانسه همراه‌با صدوشصت شعر از سی شاعر فرانسوی بعلاوه ترجمه به‌شعر « سفر» شاهکار بودلرو «زورق‌مست» شاهکار رمبوبه شعر فارسی همچنین پیوند شیوه نوبنیاد شاعری نیمایوشیج با شعر فرانسه به‌پیوست «ایسم ـ ایست» در تعریف اصطلاحات ادبی اروپائی ....

ترانه :

«دل که‌گناهی نداره» ترانه‌ای است از مهستی‌که هفته گذشته از پرفروش‌ترین صفحات روز بود . شعر این ترانه ار سعید دبیری و آهنك آن از صدرالدین مهوان است .

تئاتر :

دو نمایشنامه «باجه» و «احمدآقابرسکو» (نویسنده و کارگردان اسماعیل خلج) از نمایشنامه های موفق‌این هفته بودند. «باجه» و«احمدآقابرسکو» ، وسیله‌هنرمندان کارگاه نمایش در این هفته نیز اجرا میشود .

فیلم هفته :

«دوستان» اثر تازه و جالب «لوئیس گیلبرت»است که «شون‌بری» و «اینسی‌آلونیا» هنرمندان جوان و تازه سال در آن شرکت دارند .

این فیلم که در فستیوال فیلم تهران نیز، شرکت داشت در زمینه آشنائی و عشق یك دختر و پسر جوان است که با برداشت و تکنیکی نوعرضه شده است .

نقاشی :

نمایشگاه آثار نقاشی «جری‌بولاك» در گالری سیحون، اینهفته ازاستقبال تماشاگران فراوان‌برخوردار بود «جری‌بولاك» در این نمایشگاه آثار نقاشی خود را که طی اقامت سه ساله‌اش در ایران کشیده است ، به نمایش گذاشته است .

AMOLO
آمولو

بازیگر فیلم

برای تهیه یك سری فیلمهای آموزشی ومستند وفیلمهای سریال بعده‌ای خانم وآقاکه بکار هنرپیشگی علاقه داشته باشند باحقوق ثابت‌و مزایا نیازمندیم‌علاقمندان تقاضای خودرا با مشخصات کامل ویك‌قطعه عکس‌به‌صندوق‌پستی شماره ۷٫۷۰۳۱ تهران ارسال دارند .

قسمتی ازمشخصات فنی کاشی سعدی که‌مورد توجه مهندسین ودکوراتورهاست

کاشی سعدی پیشاهنگ درتحول صنعت سرامیك ایران

قابل توجه یك شخص سرمایه‌دار و روشنفکر

اگر میل دارید یك فیلم عظیم و اجتماع پسند بسازید برای اطلاع بیشتر باین آدرس نامه مرقوم دارید میدان محمد رضا شاه ـ دفتر پست‌و تلگراف ـ ابراهیم درگی تلفن تلفن ۶۲۰۸۲
آ ـ ۹۲۳۵

ایرانین اکسپرس

تجربیات چندین ساله ایرانین اکسپرس درتنظیم برنامه‌های مسافرتی امسال‌در: سرویس خوب. هتلهای درجه یک راهنماهای با تجربه ودرنتیجه برنامه‌های بهتر خلاصه شده‌است

AFTA — IATA — ASTA — WATA

تورابتکاری ما
۴ هفته در ۴ شهر اروپا
مدت ۳۰ روز
تاریخهای حرکت ۳۰ تیر ، ۱۲ ـ ۲۷ مرداد ، ۱۰ شهریور
دیدار از شهرهای هامبورك ـ لندن ـ پاریس ـ رم
قیمت ۶۸۵۰ تومان
برای آنها که میخواهند شهرها را بهتر ببینند

تورسنتی ما
گردش تابستانی اروپا
مدت ۳۰ روز
تاریخهای حرکت۲۸ تیر ـ ۶،۱۸ مرداد
دیدار از شهرهای نیس ـ بارسلون ـ ژنو ـ پاریس ـ لندن ـ آمستردام ـ هامبورك ـ رم ـ بیروت
قیمت ۷۶۰۰ تومان
برای آنها که مایلند شهرهای بیشتری راببینند

تور منحصر بفرد شهرما
گردش در شمال و جنوب اروپا
مدت ٤٤ روز
حرکت ٤ مرداد
دیدار از شهرهای نیس ـ بارسلون ـ ژنو ـ پاریس ـ لندن ـ آمستردام ـ اسلو ـ استکهلم ـ کپنهاك ـ هامبورك ـ وین ـ رم ـ بیروت .
قیمت ۹۲۰۰ تومان
برای آنها که تعطیلاتشان بیشتر است

تجربیات ایرانین اکسپرس در خدمت تعطیلات شماست
کلیه قیمتها باقساط دوساله دریافت میشود
خیابان ویلا شماره ۶ تلفنهای : ۴۹ ـ ۸۳۴۰۴۶
اصفهان : چهارباغ ـ شماره ۱۹۷ ایران تراول تلفن : ۲۳۰۱۰
شیراز : زند ، نبش‌شاپور ـ شماره ۶ ـ مرکزجهانگردی پارس تلفن : ۵۷۵۱

انتقاد

احمد احرار

دریغ از مردی و سنگی!

عبید میگوید : مختنی ماری خفته دید . گفت دریغ از مردی و سنگی !

مذاکرات انجمن شهر تهران را میخواندم . دیدم نماینده اقلیت شرحی از مشکلات شهر بیان کرده و نتیجه گرفته است که تهران به چند نفری مرد لایق مدیر احتیاج دارد . اگر اینچنین مردانی درراس شهرداریهای منطقه قرار بگیرند همه‌چیز درست‌میشود. بعدهم شهردار پایتخت سخنان ناطق را جواب گفته و اظهار کرده است که برای اصلاح امور شهر ، در شهرداری بقدر کفایت آدم هست ، پول کافی نیست . هزار میلیون تومان بدهید تا شهرداری برایتان شهری‌بسازد مثل دسته گل !

این گفت‌وشنود مرا بیاد سالهای گذشته انداخت که‌هنوز انجمن شهر تشکیل نشده بود و هروقت بحث‌تهران ومشکلات‌آن پیش می‌آمد گفته میشد آخرالدواء این دشواریها تشکیل انجمن شهر و تعیین شهردار انتخابی است چرا که سرنوشت شهر باید به دست مردم شهر سپرده شود و مردم بوسیله انجمن قانونی با شهردار مبعوث خودشان در تماس باشند ، شهردار مبعوث در مقابل انجمن قانونی مسئول باشد تا در سایه این حسن‌اعتماد همه‌دست‌دردست‌هم بگذارند و مشکلات را از پیش پای تهران بردارند . انجمن تشکیل شد، گفتند بی‌مایه فطیر است . حسن‌تفاهم ، حسن اعتماد، حسن اتفاق همه‌بجای خود محفوظ ولی اینها هیچکدام برای فاطی‌تنبان و برای تهران، باغ و باغچه و جدول‌بندی و آسفالت نمیشود . باید هشمهریها دست به کیسه فتوتشان کنند و پول حسابی بدهند تا شهرداری کار حسابی بکند . این کار هم با تصویب و اجرای قانون «عوارض نوسازی» سرگرفت . حالا بحمدالله هم انجمن قانونی داریم ، هم شهردار انتخابی ، هم عوارض نوسازی که همشهری خوش‌حساب اگر بطمع جایزه‌اش پیش از موعد مقرر نبرد و نپردازد از ترس جریمه حتما در راس موعد میپردازد . ولی با همه این تفاصیل انجمن میگوید دریغ از چهارتا آدم علاقه‌مند و با جربزه . شهردار میگوید دریغ از هزار میلیون تومان پول نقد !

شخصی بهوس تسخیر جن افتاد . گوشه تاریکی برگزید و خطی بدور خود کشید و چهل شبانه روز داخل آن خط بخواندن اوراد و اذکار و تحمل مشقات و ریاضت گذرانید تا آنکه صبح‌روز چهلم جنی جلوی او ظاهر شد . تعظیم کرد و گفت در خدمت حاضرم ای سرور و ای صاحب من !

مرد که چهل شبانه روز ریاضت برده و جانش به لب رسیده‌بود دید قبل از هرچیز به تجدید قوا احتیاج دارد . جن را دستور داد که برایش یک مجموعه مرغ بریان و مسمای بادمجان حاضر کند . جن دستی از روی تاسف به دست مالید و گفت : ارباب معذور بدار که من آشپزی نمیدانم ! مرد غضبناک شد که فلان فلان شده توجنی و اجنه بهر کاری قادرند ، چطور نمیتوانی یک ظرف غذا حاضر کنی ؟ جن گفت : ای ارباب ، این رسم قرون گذشته بود . امروزه در دنیای اجنه نیز کارها تخصصی شده و هرکسی فقط در کار خودش تخصص دارد . گذشت آن روزگاری که ما جن‌ها هم مثل شما آدمیزادگان بحرالعلوم و ابرمرد داشتیم . اگر خیلی گرسنه‌ای پول بده تا بروم از سر خیابان برایت چلوکباب بخرم ! مرد گفت اگر پول داشتم که منت ترا نمی‌کشیدم . پس لااقل مقداری پول برایم حاضر کن . جن عرق پیشانی‌اش را پاک کرد وگفت : ارباب، عرض کردم من نه آشپزم ، نه صراف ! مرد پرسید : پس تو چه‌کاره‌یی ؟ جن گفت من در شهر خودمان بینه‌دوز بودم و بینه‌دوزی میدانم . کفشی ، چارقی ، گیوه‌یی داری بیاور تا برایت تعمیر کنم و واکس‌بزنم!

حالا حکایت کار ماست که خوش خیالی به دل‌راه‌داده و تصور کرده بودیم اگر تهران انجمن قانونی و شهردار انتخابی داشته باشد دیگر چیزی کم ندارد ، تو مگو که بعد از همه اینحرفها باید در فکر یک شهرداری متحرک باشیم و هزار میلیون تومان بودجه .

جدی‌که‌بحث‌کنیم من‌بخلاف‌فرمایش‌شهردار محترم پایتخت عقیده دارم هزار میلیون تومان هم درد تهران را دوا نمیکند . با هزاره‌میلیون تومان شاید بتوان شهر تازه‌یی در کنار تهران بنا کرد و مردم را ازین شهر کهنه به آن شهر نو کوچ داد چنانکه در بسیاری کشورها همین‌کار کرده‌اند . یعنی چون دیده‌اند پولی که باید صرف ترمیم و باصطلاح نوسازی یک شهر قدیمی بکنند حکم‌آفتابه خرج‌لحیم برایشان خواهد داشت آن پول را ریخته‌اند در محل دیگری و شهر دیگری ساخته‌اند . اما شهر تهران را با این پولها و این شیوه‌ها نمیتوان دگرگون ساخت . نه تهران ، که حتی یک محله آنرا هم دستکاری کردن و تغییر وضع دادن مشکل است ، مگرآنکه پول نامحدود درکار باشد و زور نامحدود پشت آن پول .

دگرگون ساختن شهر تنها از عهده مردم شهر برمی‌آید . مردم خودشان تنوع و رفاه و نظافت را دوست دارند . ستون گفت‌وگوی مردم را شبها در «اطلاعات» نگاه کنید . دو سوم آن درد دل مردمی است که گله دارند چرا کوچه آنها تمیز نیست ، چراغ برق چرا ندارد ، چرا آسفالت نیست ؟ چرا سازمان آب که آنرا کنده دوباره پر نکرده است وقس‌علیهذا .

شما مردم را آزاد بگذارید و تشویقشان کنید تا ببینید چطور خودشان همه‌چیز را تقبل میکنند و با همکاری ، با تعاون قیافه خانه و کوچه و محله خودشانرا تغییر میدهند . اگر مردم در کار شهر مداخله نمیکنند برای اینست که شهرداری نمیگذارد . مردم نمیتوانند دیوار خانه‌شان را سفید کنند ، چون اجازه ندارند بدون کسب پروانه دو بار گچ جلوی خانه بریزند و یک عمله بگیرند که دیوار را گچ بمالد . مردم جرات ندارند خشت روی خشت بگذارند ، چرا که این کار مستلزم ماهها دوندگی و گذشتن از پیچ و خم انواع مقررات است. آنوقت در مورد دیگر که اهل یک محله از کثافت زمین لخت متروکه‌یی به‌جان می‌آیند و از شهرداری تقاضای رفع مزاحمت میکنند شهرداری میگوید ببخشید ، قدرتش را ندارم !

ای فغان ، تو جطور قدرت آنرا پیدا کرده‌ای که اگر کسی عوارضش را بموقع نپرداخت آب و برق خانه‌اش را قطع کنی ؟ اما قدرت نداری صاحب یکزمین مخروبه را واداری جلوی زمین دیوار بکشد تا سگدانی و زباله‌دانی نشود ؟

بله ، تهران احتیاج به خیلی چیزها دارد و این چیزها پول زیاد میخواهد . ولی شهرداری نه آنوقت که دولتی بود میتوانست به‌تنهایی از عهده این کارها برآید نه حالا میتواند ، نه در آینده خواهد توانست مگر اینکه شکل کار را عوض کند . یعنی عوض اینکه هر کار اجرایی را در انحصار بگیرد و خودش را مالک شهر تصور کند و حرص پول بزند بشود یک دستگاه ارشادی .

شما میخواهید ریش دست خودتان‌باشد و قیچی دست خودتان. فکر ، فکر خودتان باشد . طرح ، طرح خودتان ولی پول را مردم بدهند . تا وقتی طرز فکر چنین باشد نتیجه نیز همین است . بیله دیگ ، بیله چغندر !

چهل سال قبل دیروز

نگاهی بوضع آلمان وجنگ آینده ونگرانی فرانسه

هیتلر صدراعظم آلمان معتقداست که حکومت نازی سالیان دراز و بلکه قرن‌ها دوام خواهد داشت . این عقیده از نطقی که هیتلر اوایل ماه ژوئیه ایراد نمود استنباط‌میشود. او گفت :

آدولف هیتلر

این انقلاب و نهضت مقرون بتوفیق نخواهد بود مگر اینکه روحیات نسل معاصر آلمان را بصورت روحیات خود درآورد یعنی مطامع بزرگ را در مغز فرد فرد آلمانیها بیدار سازد . هیتلر معتقد است که رژیم جدید (فاشیست آلمان) اگر نتواند یک نسل جدید و تازه نفسی را بوجود آورد عقیم و بلانتیجه خواهد ماند .

هیتلر چهار دوره برای حکومت نازی‌پیش‌گوئی کرده : اول مهیاشدن برای مبارزه ، دوم قبضه کردن زمام امور سیاسی ، سوم تجسم کلیه‌اصول و مبادی (نازی) در هیکل حکومت و کالبد دولت آلمان و چهارم حل مسئله بیکاری و گفته است‌که مرحله دوم را نزدیک است با موفقیت به پایان برسانیم و در مرحله چهارم بقای حکومت آلمان و سقوط آن منوط به حل مسئله بیکاری است.

هیتلر در پایان نطق خود الحاق جمعیت کلاه خودان را به قشون (حمله نازی) برای ایام سختی که در پیش است لازم شمرده و گفته است که قشون انقلاب ملی ممکن‌نیست جانشین قشون نظامی گردد، تنها افرادی که لایق حمل اسلحه و دفاع از ملت میباشند قشون‌نظامی هستند .

فرانسویها نگران آینده‌اند

جراید فرانسه مینویسند : از خلال این نطق بخوبی مطامع‌آلمان جدید روشن میگردد و از طرف‌دیگر بیش از پیش به فرانسه حق میدهد که از آینده صلح جهان اطمینان نداشته باشد . آلمان امروز نهایت سعی را می‌نماید که اقتدارات زمان امپراطوری خود را تجدید نماید و بهمین مناسبت نازیها کوشش میکنند با وسایل مختلفه دست و پای خود را از قیود مفروضه معاهده ورسای آزاد ساخته و استعداد جنگی خود را لااقل مساوی با فرانسه قرار دهند و برای فرانسویان نیز هیچ نغمه‌ای سازگارتر از همین تساوی استعداد جنگی با تسلیحات آلمان نیست .

تشکیلات جدید نظامی آلمان

روزنامه «دبا» که از جرایدنظامی معروف پاریس است مینویسد : تنظیمات لشکری نازی درشرف‌تکمیل میباشد و بموجب تشکیلاتی‌که‌جدیدا دادشده‌هیئت‌لشکری نازی بدستجاتی موسوم به (شوار) تقسیم شده و هرواحدی مرکب از بیست نفر ودر راس هربیست نفر یا واحدی یک صاحب منصب صف قرار دارد و هرگردان موسوم به «تروپ» مرکب‌از چهار یا پنج واحد مذکور بوده و یک صاحب منصب به رتبه نایب‌درراس آنها است و هرفوجی مرکب ازچهار یا پنج گردان به فرماندهی یک نفر صاحب منصب با رتبه سلطانی وبعد از فوج تیپ و بعد ازتیپ‌لشگراست و هرلشکری مرکب‌ازپنج تیپ وشش واحد است . واحد های مزبور در تشکیلات لشکری اتومبیل سوار با رانندگان موتوسیکلت بوده و وظایفی را که سابقا سوارنظام انجام میداد آنها انجام میدهند .

هرلشکری در حدود تشکیلات‌خود چهارده فروند طیاره از نوع طیارات بمب‌انداز دارا میباشد و سه گردان سرباز که کاملا مشق ساختمان‌پل‌ها وعملیات بحریه را نموده‌اند دراختیار خود دارد و هریک از گردان های مزبور سه دسته سرباز در اختیار دارند که در راندن قایق‌های موتوری و بکار انداختن مسلسل کاملامشق کرده بطوریکه همه آماده حمله میباشند .

عقیده روزنامه «دبا» وژورنال

روزنامه (دبا) پس از ذکر این تفاصیل مینویسد : «پرواضح است‌که آلمان مشغول ایجاد و تشکیل‌قشون فوق‌العاده نیرومندی است و خودرا از هرجهت مهیای جنگ میسازد و آنهائی که از فرانسه تقاضای خلع سلاح‌میکنندصاحب وجدان نیستند !»

و این هم یک خلاصه از نگرانی فرانسه میباشد که مندرجات‌روزنامه (ژورنال)پاریس آنرا تایید ومینویسد: «تا زمانی که رژیم هیتلر در اروپای مرکزی آتش خودرا افروخته وشعله فروزان آن دیده میشود وظیفه کلیه ملل است که نهایت توجه‌را بوسایل دفاع خود داشته و بایستی‌اقدامات سریعی برای جلوگیری از اعاده تسلیحات بعمل آورند .»

مذاکرات دراطراف خلع سلاح

برلن ـ هندرسن رئیس کنفرانس خلع سلاح ژنو مذاکرات خود را با وزیرخارجه آلمان (بارون فن‌نورات) ووزیر دفاعیات (فن‌بلوسبرک) وسفیر کبیر (فن‌نادولنی) ادامه میدهد .

هندرسن درمقابل نمایندگان‌مطبوعات گفت که قضیه خلع سلاح فقط در صورت توافق نظر بین‌آلمان وفرانسه ممکن است حل شود . میثاق دول چهارگانه البته دارای اهمیت بسیار میباشد ولی‌پس‌ازامضای آن بایستی بلافاصله روابط صمیمی و شخصی میان (دالادیه) رئیس‌الوزرای‌فرانسه و هیتلر ایجاد شده باشد وفقط‌باین وسیله‌ممکن است سوء تفاهمات‌فعلی را از میان برد .

تقاضای هندرسن برای ملاقات هیتلر انجام نگردید وچون صدراعظم فعلا در مونیخ توقف دارد هندرسن برای ملاقات وی به آنجا خواهد رفت .

ملاقات هیتلر ودالادیه انجام نمیشود

خبر بعد از برلن ـ پیشنهادی‌که هندرسن قبل از مسافرتش به‌پراک نمود مبنی براینکه برای رفع سوء تفاهمات موجود لازم است هیتلر و دالادیه باهم ملاقات کنند در افکار عمومی آلمان تولید هیجان نموده است‌وجراید مینویسند: دولت‌آلمان هراقدامی که برای حل عملی قضیه خلع سلاح بعمل آید با کمال مسرت تلقی خواهد کرد ولی فعلا موقع‌برای ملاقات هیتلر و دالادیه مقتضی نمی‌باشد .

(نقل ازاطلاعات ۲۹تیرماه ۱۳۱۲)

تاریخ در صفحات اطلاعات

احمد احرار

زنان در ایران

ـ ۱۹۱ ـ

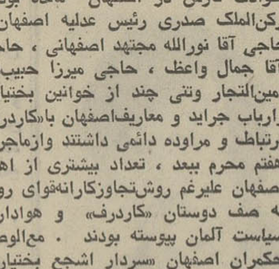

زکی‌الملک صدری

مهاجرین دراصفهان

صفدرهم شکسته مهاجرین ، بعد از ورود به‌اصفهان رفته‌رفته شکل میگرفت و نظم از دست رفته را باز می‌یافت. حضور «فن کاردرف»و اقداماتی‌که ازبدو ورود به‌اصفهان انجام داده بود، در سامان بخشیدن به‌وضع مهاجرین تاثیر بسزا داشت . «فن‌کاردرف» شارژدافر سابق سفارت آلمان که یک عنصر تشکیلاتی محسوب میشد پس از ورود به‌اصفهان ، باعده زیادی از مقامات دولتی وروحانیون و اعیان و تجار اصفهان طرح دوستی ریخته وروابط صمیمانه برقرارکرده بود.

«کاردرف» که در باغ کازرونی ـ محل کنسولگری آلمان ـ اقامت داشت دربدو ورود به تجدیدسازمان کنسولگری پرداخته، یک گارد مسلح ،از سوارانی که لباس متحدالشکل باعلامت عقاب آلمان بتن‌داشتند برای کنسولگری ترتیب داده بود و پیوسته بانشریفاتی که چشمها را خیره میکرد، به دیدار دوستان ایرانی خود میرفت .

شاهزاده نصرةالسلطنه والی فارس که بجای «مخبرالسلطنه» تعیین شده وبواسطه حوادث فارس در اصفهان مانده بود ، رکن‌الملک صدری رئیس عدلیه اصفهان ، حاجی آقا نورالله مجتهد اصفهانی ، حاجی آقا جمال واعظ ، حاجی میرزا حبیب‌الله امین‌التجار وتنی چند از خوانین بختیاری وارباب جراید و معاریف‌اصفهان با«کاردرف» ارتباط و مراوده دائمی داشتند وازماجرای هفتم محرم ببعد ، تعداد بیشتری از اهالی اصفهان علیرغم روش‌تجاوزکارانه‌قوای روس به صف دوستان «کاردرف» و هواداران سیاست آلمان پیوسته بودند . مع‌الوصف حکمران اصفهان «سردار اشجع بختیاری» باکنسولگری آلمان میانه خوشی نداشت و هرچند به‌بیطرفی نظاهر میکرد ، عملا سدی در مقابل فعالیت‌های«کاردرف»بشمار می‌آمد. قسمتی از نامه «مبصرالملک»وکیل اصفهان، اوضاع شهر را درین ایام تاحدود زیادی روشن‌میکند.

«مبصرالملک» نماینده مجلس که در قضیه هفتم محرم همراه با مهاجرین به‌قم نقل‌مکان کرده بود، در قم ازطرف کمیته دفاع ملی ماموریت یافت به‌اصفهان رفته موجبات‌بسیج عمومی را علیه روس وانگلیس فراهم آورد . وی چند روز بعداز عزیمت به‌اصفهان‌مکتوبی به«احمدعلی‌خان مورخ‌الدوله» دبیر اول سفارت آلمان نوشته و مشاهدات خود را شرح میدهد :

«در ورود به‌اصفهان مشاهده شد اقداماتی که شده است بی‌اساس و جز حرف و تلگرافاتی که میشد صورت خارجی نداشته این بود که فورا آقایان حجج‌اسلام و اعیان ودوستانی راکه داشتم ملاقات کرده و بایک حدت وحرارتی ، باریکی موقع را خاطرنشان کرده اینک دوسه روزی است که حرارت فوق‌العاده در مردم تولید شده است و خوب مشغول کار شده‌اند و متصل‌مشغول عملیات میباشند . ماموریتی تعیین شده که در خود واطراف ومحالات‌اصفهان مشغول‌جمع‌آوری اعانه و فراهم‌آوردن سوارو تفنگچی‌شده‌اند. عجالتا کارها خوب پیش میرود و کارها امید بخش است . تقریبا میتوان گفت که هیچ مخالفتی نیست . احزاب متفقو بعضی‌هاهم که طرفدار روس وانگلیس بودندو تحریکات میکردند حالیه بکلی ساکت و بلکه تادرجه‌یی از ترس خودشان پشیمان شده ، این حرارت اهالی واقدامات را که دیده‌اند آنها هم‌حاضر برای همکاری شده و میشوند. از طرف دیگر حکومت اصفهان همراه نبود وحتی‌المقدور باوسایلی که داشت جلوگیری میکرد . سه چهار مجلس با او ملاقات نموده به‌او فهماندم که اگر کاملا و تماما همراه نباشد ومعاضدت نکند برایش خوش عاقبت‌نخواهد بود.عجالتا قول صریح داده است که از هیچگونه مساعدت غفلت نکند و به او مخصوصا خاطرنشان کردم که اگر تاسه چهار روزدیگر اقدامات مقتضیه در پیشرفت مقاصد ملی نکند دیگر هیچگونه توقعی نداشته باشد ، آنچه که باید و شاید خواهد شد .. روز سه‌شنبه قرار است یکصد نفر سوار وپیاده بطرف قم حرکت نمایند. علت اینکه تاحال حرکت داده نشده منتظر لباس بودند که حاضر نشده بود . یکصدنفرهم سه روز بعد از حرکت این یکصدنفر حرکت میکنند . یکصدوپنجاه‌نفرهم ابوالقاسم خان بختیاری وسردار معظم بختیاری همین دوروزه‌بااتفاق خودشان حرکت خواهند داد ... اگره داند دولت داخل در جنگ میشود و به‌اصفهان تشریف خواهید آورد لازم است از حالا اطلاع بدهید در صدد اجاره خانه برآیم چون خانه‌های خوب که قابل سکنی باشد در اصفهان معدودی است . همینقدر که شنیده شود دولت حرکت خواهد کرد دیگر زحمت دارد خانه پیداکردن ... در خصوص حکومت ، قبل از آنکه بنده بیایم به‌اصفهان مناسباتشان با جناب شارژه‌دافر خوب نبود وبنده بملاحظه اینکه دیدم مساعد نبودن حکومت اسباب زحمت خواهد شد واسطه فیمابین شدم که بلکه مناسبات را حسنه و بطور دلخواه کنم که کاملا مساعد باشد . عجالتا وعده صریح به بنده داده کهرفتارش را عوض خواهد کرد و همه‌قسم مساعدت خواهد نمود .

اگر از شلوغی فرودگاههای امروز رنج برده‌اید، اینك از فرودگاه مخصوص پان آمریكن در نیویورك لذت ببرید!

اینست اقدام بزرگی دیگر از پان‌آمریکن : فرودگاه انحصاری برای مسافران پان آمریکن که به نیویورک پرواز میکنند. پان‌آمریکن این فرودگاه عظیم را فقط بخاطرشما ساخته است. دراینجا دیگرلازم‌نیست برای‌انجام تشریفات مسافرتی‌وگمرکی مدتها پشت صف‌های دراز منتظرنوبت باشید ، وبدینترتیب از فرودگاه‌کندی وشلوغی وازدحام آن راحت میشوید . حتی‌اگر هشت جت ۷۴۷ پان‌آمریکن دریک زمان درایستگاه فرودبیایند بازهم فاصله پیاده شدن‌ازهواپیما تاسوارشدن بتاکسی۱۵دقیقه بیشترطول‌نمیکشد. بله ، فقط ۱۵ دقیقه تمام تشریفات مسافرتی شما پایان‌یافته ، چمدانهایتان را گرفته‌اید ، ازگمرک‌نیزردشده و درراه مانهاتان هستید . . . تمام اینها بدون‌کمترین ناراحتی انجام میپذیرد.

این بار برای دیدار ازنیویورک با پان‌آمریکن پرواز کنید...ودر سریعترین راه جدید مانهاتان فرود بیائید.

بعدازرسیدن بهتل‌خود روی صندلی‌لم داده وبمسافران‌بیشماری بیندیشیدکه درفرودگاه‌کندی هنوز هم درجستجوی چمدانهای خود هستند ، این تجربه‌ای است هیجان انگیز .

برای پرواز آینده خود به نیویورک به‌آژانس مسافرتی خود یا پان‌آمریکن مراجعه‌کنید .

تهران : خیابان شاهرضا نبش ویلا ، تلفن : ۵ ـ ۸۳۲۰۵۱

PanAm

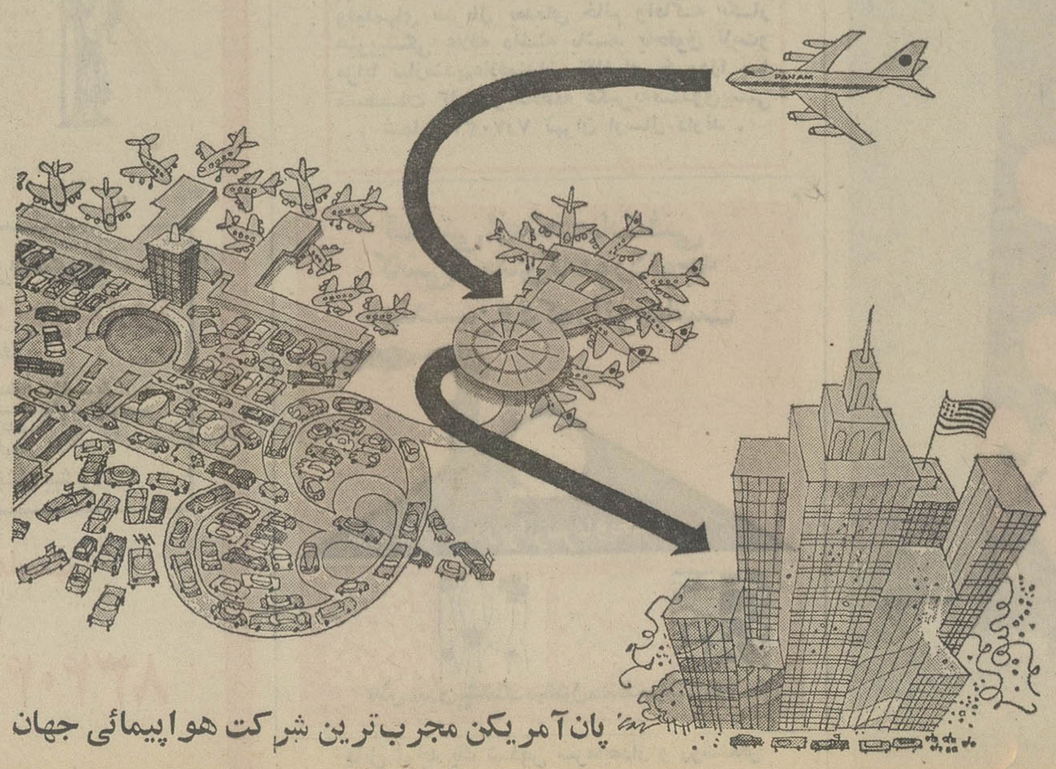

پان‌آمریکن مجرب‌ترین شرکت هواپیمائی جهان

جدول کلمات متقاطع

شماره ۵۳۹۱

طراح جدول : ف . جلوه

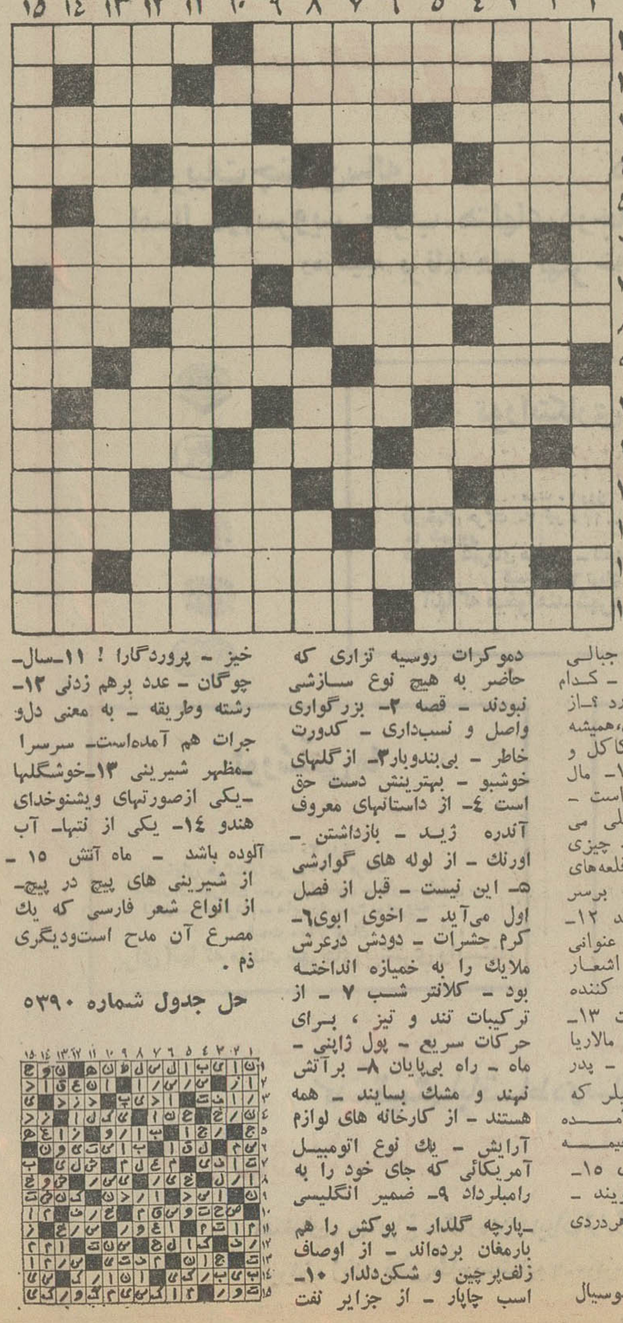

افقی :

۱ـصورت هفت ستاره در اسمان ـ
۲ طحال ۲ـ خانمها بیشتر میبازند ـ از
۳ پیوند های به‌اصطلاح مقدس ـ طایفه‌ای
۴ است ۳ـ از حواس پنجگانه ـ جوانمرد ـ
۵ از اقوام قطبی ٤ ـ
۶ آهنگ ساز آلمانی که آهنگ دعوت
۷ برقصش معروف‌است ـاز کنده برخیزد ـ
۸ سبزی زینتی ـترس
۹ ۵ـ بی پدری ـشاعر غزلسرای معاصر که
۱۰ چند سال پیش راهی عقبی شد ـ نقطه
۱۱ مقابل مدح ٦ ـ از
۱۲ صنایع مستظرفه ـاز انواع تازه درآمد
۱۳ مهمانخانه ـ به‌عشق او مردان در سفر
۱۴ ژاپن سراز پا نمی شناسد ۷ـ اندوه ـ
۱۵ از انواع دندان ـ از ورزیدنیها ۸ـ سلسله جبالی در اروپا ـ کشور آسمانی ـ کدام زن چشم دیدنش را دارد ؟ـاز گلها ۹ـمال سورچران،همیشه تیز و آماده است ـ کاکل و زلف پیچیده ـ پنج ۱۰ـ مال نیل از همه معروف تراست ـ زراعت ـ بوزینه به عللی می تواند باشد ۱۱ـ درد ـ چیزی نیست هیچ است ـ از قلعه‌های معروف آمریکا که برسر تسخیر آن جنگها شد ۱۲ـ مقدمه غذای فرنگی ـ عنوانی که برای بسیاری اشعار نومناسب‌تراست ـ نرم کننده ـخط میان دو مملکت ۱۳ـ نوعی زنبور برضد پشه مالاریا و سن و سایر آفات ـ پدر پدر ـ سرود معروف شیلر که در سنفونی نهم بتهوون آمده است ۱٤ ـ اگر باشد ـ خیمه و خرگاه ـ پدر تازی ۱۵ـ مطربه فلکش نیز گویند ـ غذائی که میگفتند بر هردردی دواست .

عمودی :

۱ـ فراکسیون‌حزب‌سوسیال دموکرات روسیه تزاری که حاضر به هیچ نوع سازشی نبودند ـ قصه ۲ـ بزرگواری واصل و نسبداری ـ کدورت خاطر ـ بی‌بندوبار۳ـ ازگلهای خوشبو ـ بهترینش دست حق است ٤ـ از داستانهای معروف آندره ژید ـ بازداشتن ـ اورنك ـ از لوله های گوارشی ۵ـ این نیست ـ قبل از فصل اول می‌آید ـ اخوی ایوی٦ـ کرم حشرات ـ دودش درعرش ملایك را به خمیازه انداخته بود ـ کلانتر شب ۷ ـ از ترکیبات تند و تیز ، برای حرکات سریع ـ پول ژاپنی ـ ماه ـ راه بی‌پایان ۸ـ برآتش نهند و مشك بسایند ـ همه هستند ـ از کارخانه های لوازم آرایش ـ یك نوع اتومبیل آمریکائی که جای خود را به رامبلرداد ۹ـ ضمیر انگلیسی ـبارچه گلدار ـ پوکس را هم بارمغان برده‌اند ـ از اوصاف زلف‌پرچین و شکن‌دلدار ۱۰ـ اسب چاپار ـ از جزایر نفت خیز ـ پروردگارا ! ۱۱ـسال‌ـ چوگان ـ عدد برهم زدنی ۱۲ـ رشته وطریقه ـ به معنی دلو جرات هم آمده‌است ـ سرسرا ـمظهر شیرینی ۱۳ـخوشگلها ـیکی ازصورتهای ویشنوخدای هندو ۱٤ـ یکی از نتها ـ آب آلوده باشد ـ ماه آتش ۱۵ ـ از شیرینی های پیچ در پیچ ـ از انواع شعر فارسی که یك مصرع آن مدح است‌ودیگری ذم .

حل جدول شماره ۵۳۹۰

کنترل های هانیول
نماینده انحصاری فروش درایران
Honeywell
۱ـشرکت صنایع حرارتی ـ بلوار الیزابت دوم شماره ۱٦٦
۲ـفروشگاه تاسو ـ تخت جمشید چهارراه روزولت شماره ٤۲۳

آگهی احضار

بمتهم ناوبانیکم پرویز شهرت وزیرزاده کامجو ، فرزند ابوالقاسم ، شغل افسر نیروی دریائی شاهنشاهی که محل‌اقامت خود را قبلا تهران خیابان نیاوران کوچه صالحی کوی طباطبائی پلاك شماره ۱٦ تعیین و فعلا مجهول‌المکان میباشد اخطارمی‌شود که باتهام فرار از خدمت در دادگاه عادی نیروی دریائی شاهنشاهی تحت پیگرد میباشد . مقتضی است ظرف مدت دو ماه از تاریخ انتشار آخرین آگهی خود را بایندادگاه واقع در خیابان فرح جنوبی ابتدای خیابان منصور معرفی نماید . در صورت عدم حضور و انقضای مهلت مقرره ، دادگاه غیابا به پرونده رسیدگی و حکم مقتضی صادر خواهد نمود .

این آگهی در سه نوبت متوالی در روزنامه رسمی کشور و یکی از جرائد کثیرالانتشار محلی درج میگردد م الف ٦٤۵۷

رئیس دادگاه عادی غیر سازمانی نیروی دریائی شاهنشاهی

۱ـ۲۸۳۹۲ ۱ـ۳

طرح مددکاری و بهزیستی در کوی نهم آبان

مددکاران

آنها که دوبار در روز واکسینه شدند

۷۰۰ مراجعه کننده داروی مجانی دریافت کردند

۱۰۰۰ نفر به بخش کاریابی آمده بودند

۲۵ هزار نفر را معاینه کردند

خانم صادقیان دانشجوی خدمات اجتماعی مراجعین کوی نهم آبان را به کمپ های بهداشتی ودرمانی راهنمائی میکند .

دانشجویان آموزشگاه عالی خدمات اجتماعی با همکاری مرکز رفاه خانواده کوی نهم آبان طرح روز مددکاری و بهزیستی را در کوی نهم آبان اجرا کردند.

طرح مذکور ، شامل خدمات بهداشتی و درمانی و کمکهای حقوقی و اجتماعی بود که مورد استقبال ساکنین کوی نهم آبان قرار گرفت . بطوریکه ظرف سه روز ۲۵ هزار نفر زن و مرد و کودک برای معاینه ، عکسبرداری ، واکسیناسیون ، دریافت دارو ، آموزش بهداشت و تنظیم خانواده، کاریابی و مشاوره حقوقی به کمپ هائی که زیر نظر پزشکان و متخصصین امور بهداشتی دایر گردیده بود ، مراجعه کردند .

خانم ستاره فرمانفرمائیان ، رئیس جمعیت مددکاران اجتماعی بهنگام اجرای طرح روز مددکاری و بهزیستی عده ای از مقامات کشور را دعوت کرد تا از نحوه خدمات بهداشتی و درمانی در کوی نهم آبان دیدن نمایند .

اجرای برنامه مورد توجه بازدید کنندگان قرار گرفت

سابقه طرح

اجرای این پروژه بهداشتی و درمانی و خدماتی جزو کاروزی تابستانی گروهی از دانشجویان سال چهارم آموزشگاه عالی خدمات اجتماعی است که برای اولین بار در کوی نهم آبان اجرا شد و تا آنجائیکه گروه مددکاران اطلاع میدهند چنین برنامه ای در مناطق دیگر ایران تاکنون اجرا نشده است بدون شك این یك پروژه آزمایشی است که با نتایج حاصله ، سازمان های اجرائی میتوانند در صورت امکان ، به اجرای آن در سایر نقاط نیازمند ، اقدام نمایند .

نحوه انجام کار

این دومین سالی است که دانشجویان سال چهارم آموزشگاه کاروزی خود را بدین شکل اجرا میکنند یعنی از ۷ خرداد ماه تا ۷ مرداد ماه همه روزه در موسسات و محلهائی که بعنوان کاروزی برای آنها تعیین شده است دوره کار عملی خود را میگذرانند و کوی نهم آبان یکی از مناسبترین مناطق در این قسمت است که فرصتهای آموزشی خوبی را برای دانشجویان مددکاری میتواند بوجود آورد در حال حاضر تعداد ۱۰ نفر از دانشجویان مددکاری دوره کاروزی سال چهارم خود را در این کوی میگذرانند و مرکز رفاه خانواده کوی نهم آبان مرکز هماهنگی بین فعالیتها و برنامه ها و اقدامات دانشجویان مددکاری است پروژه مورد نظر بعنوان کاروزی تابستانی به دانشجویان پیشنهاد شد و پس از بررسی و مطالعات مقدماتی از طرف دانشجویان طرح قابل اجرا تشخیص داده شد .

مجریان طرح موفق شدند با استفاده از امکانات موسسات درمانی و بهداشتی و سازمان های خدماتی کشور مانند وزارت بهداری شیر و خورشید، سازمان شاهنشاهی، دادگستری، وزارت کار و امور اجتماعی، وزارت آموزش و پرورش و با ایجاد کمپ های مختلف در روز ۲۷ تیرماه در میادین نهم آبان به نیازمندیهای بهداشتی و درمانی و رفاهی این جامعه پاسخ بدهند .

فعالیتهای غیر بهداشتی

بجز فعالیتهای بهداشتی و درمانی فعالیت های اجتماعی دیگری باین شرح در منطقه انجام گرفته است .

۱ـ نمایش فیلمهای آموزشی، تفریحی و سینمائی که از دو هفته قبل شروع و هر شب این فیلمها توأما بمعرض نمایش گذاشته شد .

۲ـ توان بخشی که فعالیت خود را از صبح شروع کرد و تاظهر دیروز تعداد ۳۴ نفر مراجعه کننده داشت که راهنمائی های لازم برای افراد معلولی که باین کمپ مراجعه کرده بودند انجام داد.

۳ـ کاریابی :

این کمپ ضمن فعالیت های خود بیش از ۱۰۰۰ نفر مراجعه کننده داشت که با ۷۴۰ نفر مصاحبه شده وعده ای نیز جهت دریافت کار به محل های خالی معرفی شدند .

۴ـ کمپ بهداشت و تنظیم خانواده .

این کمپ فعالیت خود را از چند روز قبل در خصوص آموزش مردم شروع کرده بود و تنها دیروز ۳۴ نفر جهت دریافت قرص و معاینات لازم مراجعه کننده داشته است .

۵ـ کمپ مشاوره حقوقی .

این کمپ نیز تعداد ۱۰ نفر مراجعه کننده داشت که راهنمائیهای لازم به آنان به عمل آمد .

۶ـ بمنظور مشاهده فعالیت های مراکز رفاه خانواده کمپی دایر شده بود که در چند مرکز محصولات کار هنرجویان خود را به معرض مشاهده قرار داده بود .

۷ـ بمنظور ارائه خدمات تفریحی و سرگرم کننده برای اهالی نهم آبان فعالیت هائی از چند روز قبل شروع شده و دیروز نیز گروههای موزیك مراکز رفاه خانواده فعالیت های هنری خود را اجرا کردند .

ضمنا مراسم جالب آتش بازی نیز در هنگام شب انجام گرفت.

فعالیتهای بهداشتی و درمانی انجام شده

۱ـ مراقبتهای بهداشت مادر و کودکان از ۵۵ نفر .

۲ـ خدمات درمانی بیماری های داخلی و پوست برای ۶۵۰ نفر

۳ـ خدمات چشم پزشکی ۲۲۰ نفر .

۴ـ واکسیناسیون ۷۰۰۰ نفر (برخی از مراجعین ۲ بار واکسینه شدند !)

۵ـ بهداشت محیط . شامل بازدید اماکن عمومی ۳۷ مورد

۶ـ صدور کارت معاینه برای کارگران ۵۰ عدد .

۷ـ داروخانه به ۷۰۰ نفر مراجعه کننده طبق نسخه طبیب داروهای لازم را توزیع کرد .

ضمنا فعالیت های آموزش بهداشت عمومی نیز در زمینه های مختلف انجام گردید .

لباس رنگارنگ از ابریشم دوزی

لباسهای راسته رنگارنگ ، ارزان قیمت قیطان دوزی و ابریشم دوزی این روزها در تهران مد روز است .

بازار این لباسها در تهران رواج دارد و خصوصا با اقبال دختران جوان روبرو شده است .

این مدل که ملاحظه میکنید یک بیراهن از پارچه ای مشابه قیطان دوزیهای وطنی خودمان بر تن یک مانکن پاریسی است.

منصور امیرابراهیمی

نگهداری از قالی ها در تابستان

یکی از آسیب پذیرترین اشیاء منزل در فصل تابستان ، قالی و قالیچه است.

در هر خانه یك قالی هست که باید مراقبت شود، تمیز و پاکیزه باشد ، منبع میکروب و بیماری نشود و در ضمن طوری نگهداری شود که خدای نکرده ، سرمایه ای از خانواده به هدر نرود.

شما که فرش یا قالی قیمتی دارید چنانچه در تابستان احتیاج بدا ن نیست ، جمعش کنید و روی فرش موادضدبید بپاشید ولوله کنید .اگر فرش شما گسترده است ، هرروز با جاروب برو بیدش و گردوخاکش را گرفته ، لکه چربی اش را با بنزین پاك کرده و لکه های دیگر را با آب و صابون بشوئید. یا کسیه حمام نم دار روی تمام قالی بکشید . در این موقع کفش ، پیانداشته باشید و روی سطح قالی که نمدار می شود ، با کفش راه نروید.

اطراف قالی اگر به دیوار چسبیده ، نظافت بیشتر می خواهد . در زیر قالی ریختن دوای ضدبید لازم است اگر گلدان در اطاق میگذارید ، سعی کنید موقع آب دادن آب گلدان زیر قالی نرود. چه بسا قالی ها که بر اثر نفوذ آب گلدان ، پوسیده و از بین رفته است .

ستاره بخت شما

فروردین : کاری که انجام داده اید، کاملا رضایت، بخش خواهد بود ، اوضاع مالی شما تقریبا روبراه میشود .

اردیبهشت : طرح تازه ای برای زندگیتان می ریزید ، وضع داخلی شما بهبود می یابد .

خرداد : بهتر است کمی رازدار باشید ، در محیط خانوادگی از لحظات دلپذیری برخوردار خواهید بود.

تیر : طرحها و ابتکارات شما ، مورد توجه قرار میگیرد . با شخص مورد علاقه تان به تفاهم میرسید .

مرداد : در محیط کار امتیاز قابل توجهی به دست خواهید آورد ، روز خوبی را برای شما پیش بینی میکنیم .

شهریور : نامه ای بدستتان میرسد که جالب است با شخصیت مهمی نیز ملاقات میکنید گردش و تفریح را توصیه میکنیم .

مهر : در موردی که پیش می آید از اظهارنظر قطعی خودداری کنید. درباره وضع جدید خود نگران نباشید .

آبان : یك نگرانی موقت از طرف یکی از دوستان ایجاد میشود و پس از آن ساعات دلپذیری در انتظار شما است .

آذر : موقعیت مناسبی برای خرید و فروش در پیش است . شخص مورد علاقه موضوع مهمی را با شما در میان میگذارد.

دی : از محلی که انتظارش را ندارید ، پولی به دست شما میرسد . دیدار فامیل و دوستان را فراموش نکنید .

بهمن : بیك میهمانی جالب دعوت میشوید . و با شخصیتی که در زندگی شما موثر است ،آشنا میشوید .

اسفند : امور شخصی را راسا حل و فصل کنید. به زودی یك هدیه ارزنده دریافت خواهید کرد.

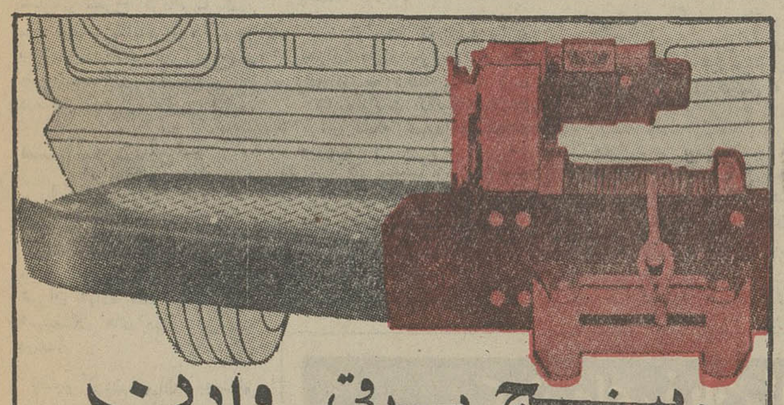

وینچ برقی وارن

جرثقال های برقی وارن مخصوص اتومبیل که با برق و باطری اتومبیل کار میکند .

نماینده انحصاری : شرکت جنرال ابزار
خیابان سپه ـ تلفن : ۳۰۲۰۴۴ ـ ۳۰۶۰۴۳

اصفهان : فروشگاه بهار ـ خیابان عباس آباد ـ تلفن ۸۰۰۲ ـ ۴۲۱۸
اهواز : شرکت ایران سوبلای ـ خیابان ششم بهمن ـ ۴۸۷۳
تبریز : فروشگاه متاذ ـ خیابان فردوسی ـ تلفن ۵۸۳۳
قزوین : فروشگاه جنرال ابزار ـ تلفن ۲۷۷۱
کرمان : فروشگاه موتحد ـ تلفن ۴۱۴۴

کارگاه فنی نوساز

سازنده دستگاه صنعتی سابهای موزائیك سازی خودکار خیابان رزم آرا مقابل مسجد مهدیه ۵۳۰۹۰۱

آگهی احضار

بغیر ارتشیان ۱ـ محمد یادگاری ۲ـ اله مراد بلوچ که محل اقامت آنان سراوان تعیین گردیده و فعلا مجهول المکان هستند ابلاغ میگردد که باتهام اهانت بمامورین دولت در حین انجام وظیفه ـ اخلال در نظم هجوم به پاسگاه و ایراد ضرب وخلع سلاح مامورین در این بازپرسی تحت تعقیب می باشند مراتب سه نوبت متوالی آگهی می گردد تا خود را بشعبه دوم بازپرسی دادسرای دادگاه عادی ۱۶ واقع در کرمان معرفی نمایند در صورتی که تا دو ماه بعد از تاریخ آخرین اعلام در جراید خودرا معرفی ننمایند بدون حضور آنان رسیدگی و اقدام قانونی بعمل خواهد آمد . ـ م الف ۶۴۵۴

بازپرس شعبه ۳ دادسرای دادگاه عادی ۱۶ کرمان
۱ـ۳ آ ـ ۲۸۴۱۶

آگهی احضار

به متهم دانشجو وغلامرضا شهرت نویدی فرزند عطاءاله شغل دانشجوی نیروی دریائی شاهنشاهی که محل اقامت خود را قبلا تهران چهارراه حسن آباد کوچه شفیعی پلاك شماره ۱۲ تعیین و فعلا مجهول المکان می باشد اخطار می شود که باتهام لغو دستور در دادگاه عادی نیروی دریائی شاهنشاهی تحت پیگردی باشد . مقتضی است ظرف مدت دو ماه از تاریخ انتشار آخرین آگهی خود را بایندادگاه واقع در خیابان فرح جنوبی ابتدای خیابان منصور معرفی نماید . در صورت عدم حضور و انقضای مهلت مقرره ، دادگاه غیابا بپرونده رسیدگی و حکم مقتضی صادر خواهد نمود .

این آگهی در سه نوبت متوالی در روزنامه رسمی کشور و یکی از جرائد کثیرالانتشار محلی درج می گردد م الف ۶۴۵۸

رئیس دادگاه عادی غیرسازمانی نیروی دریائی شاهنشاهی
۱ـ۳ آ ـ ۲۸۳۹۸

اقدامات اردشیر موبد نماینده زرتشتیان فارس و یزد

چندروز قبل آقای اردشیر موبد نماینده زرتشتیان فارس و سرپرست استادیوم ورزشی فرحزاد پهلوی با هواپیما به یزد وارد و مورد استقبال دوستان و آشنایان قرار گرفت، آقای موبد درمدت توقف چندروزه خود در یزد نسبت به مشکلات و بعضی از نیازمندیهای زرتشتیان یزد و حومه رسیدگی و اقدامات لازم بعمل آورداز جمله ترمیم و اصلاح زیارتگاه معروف (پیربابا شرب الدین) که از آثار تاریخی و باستانی زرتشتیان است می باشد ، ضمنا با مساعی آقای وحیدسرپرست اوقاف فرماندار یکل یزد نسبت به صدور سندمالکیت وتعمیرات و تامین برق آن اقدام گردید زرتشتیان مقیم فراغزین آباد خلیل آباد ، مبارکه و چم از این توجه و اقدام آقای موبد ، اوقاف سپاسگزاری مینمایند

بامضای عده ای از زرتشتیان یزد

آ ـ ۲۷۹۸۴

ELURA

خانمها خانمها
به تماشا بیائید:

گیسوی الورا

شما را به دریا دعوت میکند؟؟؟

مدل تابستانی گیسوی الورا که بتازگی وارد شده
بقدری سبکه که روی سرحس نمیشه ، بقدری زیباست که

چی بگم ...

خودتون بیائید ساختمان آلومینیم
طبقه دوم وازنزدیك تماشا کنید تلفن ۶۶۵۲۴۲

Polymer Spun Hair ELURa Monsanto

اطلاعیه

سندیکای شرکت های تأسیساتی

چون اخیرا از طرف بعضی از صاحبان ساختمانها، شکایاتی از برخی مقاطعه کاران تأسیسات شوفاژ و تهویه باین سندیکا رسیده و تقاضای رسیدگی و حکمیت شده است ، لازم میداند باطلاع عموم برساند که این سندیکا که با عضویت شرکتهای باسابقه و متخصص تأسیسات ساختمان تشکیل یافته، فقط در مورد کارهای اعضای سندیکا ، آمادهٔ اینگونه رسیدگی و حکمیت ها میباشد و برای آگاهی عموم بدینوسیله لیست شرکتهای صلاحیتدار تأسیساتی که عضو سندیکا هستند و کارآنان مورد تأیید این سندیکا است اعلام میگردد .

نام شرکتهای عضو :
۱- شعله خاور
۲- زاگرس
۳- کولاك ایرمك
۴- جنرال تکنیك
۵- صنایع حرارتی
۶- زیگما
۷- مهندسی جنرال
۸- تکنو فریگو
۹- ماستر
۱۰- رادکو
۱۱- سافیر
۱۲- شعله طلائی
۱۳- مهندسی عرش
۱۴- متا
۱۵- اسلوب
۱۶- زیمك
۱۷- ایران ترمو
۱۸- مهندسی ماکسول
۱۹- بن ایر
۲۰- کاندیشن
۲۱- کارفه
۲۲- ترمو دینامیك
۲۳- مهندسی اکیپ
۲۴- مهندسی ترین
۲۵- وارمر
۲۶- فریون
۲۷- سکانت
۲۸- راندمان
۲۹- کابلان

نشانی سندیکای شرکتهای تأسیساتی : خیابان نادر شاه نبش تخت طاووس شماره ۱۴۰ طبقه چهارم (۴) تلفن : ۶۲۵۹۸۵

بررسی مشکلات عمومی

بله، ایران، فقط تهران نیست!

«ایران، فقط تهران نیست، در شهرستان‌ها هم مردم با مشکلات فراوانی دست بگریبانند. به آنها هم بپردازید.»

این، فشرده‌نامه یکی از خوانندگان ما است که ساکن تهران است و نامه خود را، پس از سفر کوتاهی که به یکی از شهرستان ها کرده، از تهران برای ما فرستاده است. عقیده این خواننده عزیز کاملا صحیح است، ما هم میگوئیم که ایران فقط تهران نیست. منتهی خواننده عزیز میدانسته است که ما مشکلات شهرستان ها و شهرستانی ها را نیز، همواره در صفحات روزنامه منعکس می کنیم، منتهی چون محل انعکاس این مشکلات صفحات منطقه‌ای روزنامه است، ایشان و دیگر خوانندگان تهرانی ما، آنها را نمی‌بینند. به عنوان توضیح عرض می کنیم که اطلاعات، برای هر منطقه ایران، صفحات مخصوصی دارد که اختصاص به درج خبرها و مشکلات اهالی آن منطقه دارد، تا اولیاء امور و مسئولان همان منطقه، از اخبار، حوادث و مشکلات منطقه خود آگاه شوند و درباره آنها اقدامات لازم را به عمل آورند.

لیکن، این مشکلات، هنگامی که صورت وسیعتری پیدا کند، چنانکه بتوان آنها را در سطح مملکتی مطرح کرد، ما چنین می کنیم. مثل امروز، که در «بررسی مشکلات عمومی» قصد طرح مشکلاتی را داریم که در سطح مملکتی رخ می نماید.

مساله جواز ساختمان!

مساله جواز ساختمان، از مسائلی است که بنیاد آن، در تهران نهاده شد، و سپس به شهرستان های دیگر نیز ریشه دواند.

تقسیم کردن تهران، به مناطق داخل محدوده و خارج از محدوده نخستین گام در ایجاد این مشکل بود. پیش از آنکه مناطقی از تهران را خارج از محدوده اعلام کنند، بسیاری از ساکنان تهران در این مناطق زمینهائی خریده بودند تا باساختن یکی دو اتاق در آنها، خود و عائله‌شان را از شر خانه بدوشی و اجاره نشینی نجات دهند. ولی، پیش از آنکه این عده، پس اندازشان و حاصل قناعت هایشان، بحدی برسد که بتوان با آن شروع بساختمان کرد، ناگهان مناطقی که زمینهای آنها در آن قرار داشت، خارج از محدوده اعلام شد و بعد، برای ساختمان در این زمینها، به هیچکس جواز ندادند!

حالا، این عده، که اکثرا از طبقات کارگر و کم درآمد هستند، نه تنها صاحب خانه نشده‌اند، بلکه مقداری از پولشان هم که از خوراک و پوشاکشان زده‌اند و بابت خرید زمین پرداخته‌اند را کد مانده است.. از طرفی عده‌ای هم که پیش از قرار گرفتن زمینشان در خارج از محدوده، موفق به ساختن خانه شده‌اند حالا با مشکل نداشتن آب و برق مواجهند.

درروز های اخیر تعداد زیادی نامه و تلفن انتقاد امیز از این افراد داشتیم که یکصدا گفته‌اند:

ـ مگر ما اهل تهران نیستیم و حق نداریم از مزایائی که دیگر تهرانی ها از آن برخوردارند برخوردار باشیم؟ چرا ما نباید برق داشته باشیم و علاوه بر آنکه شبها در ظلمت بسر می بریم و بچه‌هامان بخاطر تاریکی نمی توانند درس بخوانند و از تحصیل عقب می‌مانند، تازه در این روز های گرم و طاقت فرسا، حتی نتوانیم یك پنکه کوچك و ارزان قیمت روشن کنیم و از گرمای هلاکت بار نجات یابیم؟

مردم بلاتکلیف مانده‌اند؟

اما این موضوع مختص به تهران نیست. شهرستانی هاهم با مساله‌ای بنام جواز ساختمان روبرو هستند. و این، همان نکته است که گفتیم این مشکل تهران، در شهرستان ها هم ریشه دوانده است.

اکنون، اهالی شهرستان هائی مثل شیراز، اصفهان، تبریز، رضائیه، اهواز، مشهد و ... نیز هنگام آغاز ساختمان یا حتی تعمیرات جزئی در ساختمان خود، با مشکلاتی روبرو می‌شوند که نظایر آن گریبانگیر اهالی تهران است.

مساله مهمتر، در تهران و شهرستان ها، بلاتکلیفی مردم، بهنگام خرید و فروش زمین یا تصمیم به آغاز ساختمان در زمین است. اکنون در تهران و شهرستان ها، زمین هو مناطقی هست که مردم نمیدانند در آنها چه کنند، چون معلوم نیست تکلیف این زمینها و مناطق چیست. بعنوان مثال، نامه آقای محمود زوارکبیری، ساکن مشهد را فقل می کنیم. ایشان نوشته است:

چندسال است که قصد دارند اطراف فلکه حرم حضرت رضا (ع) را توسعه دهند. بار هـ گفته شده است که ساختمان‌های اطراف فلکه خریداری خواهد شد تا پس از تخریب، به فلکه پیوند داده شود. ولی هنوز، این حرف، از قوه به فعل درنیامده است و اکنون، صاحبان و ساکنان و کسبه ساختمان هاو مغازه های اطراف فلکه، تکلیف خود را نمیدانند. مثلا من که خود صاحب ساختمانی در این حول و حوش هستم، مدتی است که می خواهم در ساختمانم سرمایه‌گذاری کنم و آنرا به صورت بهتری در آورم. ولی همه بیم از آن است که پس از اتمام کار ناگهان بیایند و ساختمانم را تخریب کنند. از طرفی کسی حاضر نیست ساختمان های این حوالی را بخرد، چون همه می‌گویند پول دادن برای ساختمان های این حوالی مثل دور ریختن پول است..

از این مشکلات، دیگر شهرستان ها هم دارند و ما به مصداق «تو خود حدیث مفصل بخوان از این مجمل» از ذکر شواهد دیگر خودداری می‌کنیم.

کثافت در شهر!

مشکل دیگر تهران و شهرستان ها، کثافت است. وقتی می گوئیم کثافت، شما بلافاصله خیابان های شمالی را در نظر مجسم نکنید (گرچه در آن خیابان ها هم گاهی، کثافت توی چشم میزند)، ولی قصد ما، اشاره به نامه هاوتلفن های کسانی است که می‌توان آنها را نمایندگان سه چهارم اهالی تهران دانست: ساکنان شرق، غرب، جنوب، وبعضا مرکز تهران.

نامه هاوتلفن های این گروه حاکی است که مناطق مذکور، همواره پر از کثافت وزباله است. بهداشت این مناطق، وضع اسف‌انگیزی دارد. جویهای پر از لجن، پیاده‌رو های پر از زباله، خیابان هائی که در حاشیه‌شان گرد و خاک رویهم انباشته است، وضعی را بوجود می‌آورد که از آن می‌توان با توصیف «غیرقابل تحمل» یاد کرد.

همین وضع باعث شده است که مناطق مذکور، محل تجمع و مرکز تولید و افزایش پشه و مگس و دیگر حشرات موذی و خطرناك شود. این محلات، فقط در تابستان ها نیست که در کثافت غرق هستند، بلکه باوضع خاصی که دارند، زمستان ها نیز به صورت مرداب ها و مسیل های مسکونی در می آیند و ساکنان خود را دچار عذاب میسازند.

شهرستانی هانیز، از این بابت بشدت گلایه دارند. منتهی بخلاف مساله جواز ساختمان، که انتقادگران شهرستانی آن، بیشتر ساکن شهرستان های درجه اول هستند، در مورد کثافت شهرها، انتقادگران ما غالبا ساکنان شهرستان های کوچك و درجه دوم و سوم هستند شهرستان هائی مثل اهر، آباده، دلیجان، لار، بهبهان، پاشا کی، نجف‌آباد، فردوس، هریس، خوی، مرند، و...

این مشکلات، شاید بسیار کوچك و کم اهمیت بنظر برسند، ولی نتیجه آنها، نارضائی های بزرگ مردم است که برای خود آنها اهمیت فراوانی دارند زیرا مستقیما به زندگی شان مربوط میشود.

چه مانعی دارد که با رفع این مشکلات کوچك، نارضائی های بزرگ را از بین ببرند، راستی چه مانعی دارد؟

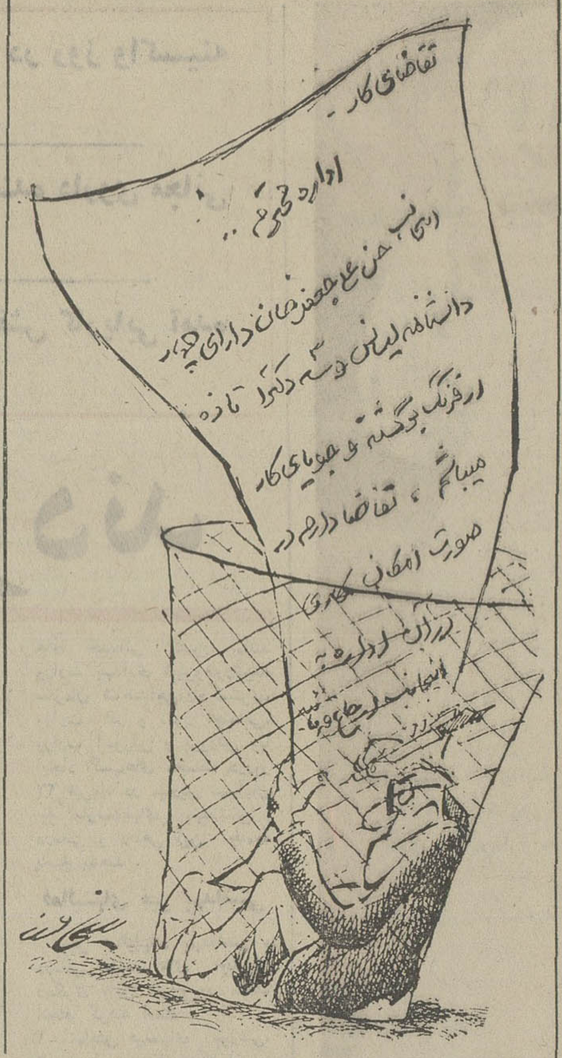

گپ جمعه

از: سودابه قاسمی

کتک خوران در حراج خانگی

حتما میدانید که بعضی ها، در روزنامه ها آگهی میدهند که فی‌المثل بعلت مسافرت میخواهند اشیاء ولوازم خانه خود رابفروشند. ولی آیا هیچ فکر کرده‌اید که در خانه این دسته از اشخاص، چه حوادث و ماجراهائی ممکن است رخ دهد؟

من، یکی از این ماجرا ها را برایتان بازگو می کنم، که خودم آنرا از دوستی شنیده‌ام.

دوست من می گفت: چندی پیش بدنبال یکی از همین آگهی ها، همراه شوهرم به آدرسی که تعیین شده بود، مراجعه کردم. در آن خانه یك خانم و سه آقا به استقبال ما آمدند و به گرمی با ما برخورد کردند. بعد، به اتفاق آنها مشغول بازدید از اشیاء و لوازم شدیم. خیلی طبیعی بود که ما به همه اشیاء نیاز نداشتیم و فکر می کردیم قسمتی از اشیاء را ما خواهیم خرید، و قسمت دیگر را خریداران دیگری که به اشیاء باقی مانده احتیاج داشته باشند.

این بود که شوهرم، به یکی از آقایان صاحبخانه گفت که حاضر است مقداری از این اشیاء را خریداری کند، ولی آن آقا، ناگهان برافروخته وعصبانی گفت:

ـ نه آقا، ما همه این اشیاء را یکجا می‌فروشیم.

شوهرم گفت:

ـ اخر خودتان که میدانید، کسی پیدا نمی شود که یکجا، به همه این اشیاء احتیاج داشته باشد. برای فروش همه این لوازم، شما باید باچند نفر معامله کنید. یعنی هر کس، قسمتی از این اشیاء را که مورد احتیاجش هست بخرد.

ولی همان آقا، عصبانی تر از پیش، فریاد کشید:

ـ لازم نیست برای من تعیین تکلیف کنید. اگر همه لوازم را نمی خواهید، زودتر رفع زحمت کنید.

شوهرم که از این لحن جا خورده بود، با ملایمت گفت:

ـ بهتر بود شما در آگهی‌تان می نوشتید که همه اشیاء را یکجا خواهید فروخت، تا مردم کار و زندگی‌شان را رها نکنند و به اینجا بیایند.

که ناگهان یکی دیگر از آقایان گفت:

ـ نفهمیدم، گویا آقا طلبکار هم شده‌اند! در حالیکه این ما هستیم که باید طلبکار باشیم. چون شما نیم ساعت است که در اینجا مزاحم ما شده‌اید و برای بازدید از اشیاء خسته‌مان کرده‌اید.

و بعد، دستش را روی سینه شوهرم گذاشت و او را با حالت زننده‌ای بطرف در خروجی فشار داد. شوهرم که دیگر بشدت عصبانی شده بود. عکس‌العمل مناسبی نشان داد و همین امر باعث شد که ناگهان بین آنها زد و خورد درگیرد.

و بسیار طبیعی است که سه آقا و یك خانم، من و شوهرم را حسابی کتك زدند. بالاخره همسایه های آنها بانشنیدن سرو صدا، به کمکمان آمدند و از آن وضع رهایمان کردند.

بعد، یکی از همسایه ها گفت:

ـ این سومین دفعه‌ای است که این خانواده، چنین وضعی را پیش آورده‌اند. دردو روز اخیر، جز شما، دو زن و شوهر دیگر را نیز کتك زده‌اند. یکی را برای این که باقیمت پیشنهادی اینها مخالفت کرده بود، و یکی را هم برای اینکه یکی دو قلم از اشیاء این خانه را، فرسوده وغیر قابل استفاده دانسته بود!

دوست من، پس از شرح این ماجرا گفت:

ـ اصولا چرا این قبیل اشخاص حق دارند با اجازه خودشان، عده‌ای را به خانه‌شان بکشانند و با آنها هر رفتاری که دل‌شان میخواهد بکنند؟ آیا لازم نیست که پلیس در این موارد دخالت و نظارت داشته باشد یا حداقل برای این کار ضابطه‌ای تعیین کند؟ آخر گویا بهرحال، خرید و فروش، کاری است که احتیاج به جواز یا ضابطه دارد.

درباره بحث درمان

بحث تازه آزاد اطلاعات درباره درمان بیش از آنکه انتظار می‌رفت مورد توجه طبقات مختلف مردم و نیز اهل‌نظر قرار گرفت. این توجه که نشان دهنده میزان اهمیت موضوع است مارا مصر کرد بحث را تا حصول نتیجه قطعی دنبال کنیم. و برای آنکه از این کوشش نتیجه‌ای درخور حاصل گردد و بعنوان یک راه‌حل به دولت پیشنهاد شود، در نظر داریم اواخر شهریورماه کنفرانسی باشرکت زبده‌ترین صاحبنظران کشور در این زمینه تشکیل دهیم تا اعضای آن، مجموع نظریه‌های عنوان شده را بررسی نمایند و براساس آن یک راه‌حل عملی که موضع درمان کشور سامان بخشد، انتخاب و به سازمان‌های مسئول ارائه کنند. تا زمان تشکیل چنین کنفرانسی که نحوه کار آن بعدا اعلام می‌شود، هرهفته لااقل دو روز از بین اظهار نظرهای رسیده به روزنامه ونیز نظریه‌هایی که بعدا خواهد رسید، مطالبی در این صفحه منعکس خواهد شد.

از عموم صاحبنظران علاقمند دعوت می‌کنیم برای پیشرفت این خدمت اجتماعی تا حد حصول موفقیت، با ارسال عقاید و آراء خود، ما را یاری دهند.

اطلاعیه شماره ۱
دبیرستان کیهان نو

دبیرستان کیهان‌نو، مفتخر است که طی این اطلاعیه شمه‌ای از پیشرفت های فرهنگی خود را در سال جاری به اطلاع برساند:

۱ـ دانش آموزان دبیرستان کیهان‌نو، امسال نیز،

در رشته‌های طبیعی و ریاضی در میان دبیرستان های دولتی و ملی پسران و دختران در ناحیه ۱۵ تهران مقام اول را بدست آوردند.

۲ـ آقای محمد سرهنك‌نژاد بامجموع ۲۲۵٫۷۵ نمره کتبی میان کلیه دانش آموزان ششم ریاضی پسران و دختران مدارس ملی و دولتی ناحیه های ۱ـ۷ـ۸ و ۱۵ تهران مقام اول راحائز گردید.

این پیشرفت ها، نتیجه پیروی از اصول علمی جدیدی است که جهان دانش برای افزایش سطح معلومات دانش آموزان تعیین کرده است، برای نمونه:

*در دبیرستان کیهان‌نو عده شاگردان در کلاسهای ویژه فقط ۳۰ نفر در کلاسهای عادی حداکثر ۴۵ نفر است

*دانش آموزان کلاسهای اول و دوم راهنمائی دبیرستان کیهان‌نو از آزمایشگاه ها و کارگاههای مجهزی که در ساختمان مستقل دبیرستان تدارك دیده شده است استفاده می کنند ضمنا دفتر دبیرستان در مرداد ماه فقط صبح روز های دوشنبه از شاگردان قبولی ثبت نام بعمل می آورد.

زمین ورزش و استخر شنای مدرسه بزودی آماده بهره‌برداری می شود.

نشانی ـ دفتر مرکزی آیزنهاور ـ اول جمشیدآباد شمالی تلفن های ۴۷۸۷۵ ـ ۶۶۷۹۰۴ ـ ۶۶۶۷۷۹ ـ ۴۷۸۰۸ آ

ششم طبیعی فشرده در یك ماه
شروع کلاس: اول مرداد ماه

فضیلت

شماره یك: امیریه نبش منیریه تلفن ۴۲۶۴۵
شماره دو: دبیرستان دختران چهارراه لشکر تلفن ۵۳۱۰۱۶
۱ـ۲۸۳۷۲

کلاسهای فشرده صد درصد تضمینی

آموزشگاه ایران باستان

برای مردودین کلاسهای اول متوسطه از پنجم مرداد دائر است ثبت‌نام همه‌روزه صبح و عصر
میدان ۲۴ اسفند ـ اول آیزنهاور شماره ۳۲
۱ـ۲۸۳۷۶

کلاسهای زبان انگلیسی

International Language Centre

کلاسهای عادی وفشرده زبان انگلیسی با همکاری استادان ایرانی و خارجی ـ کلاسهای انگلیسی مبتدی ـ عالی ـ لورکمبریج L.C.E و پروفیشنسی C.P.E
ثبت‌نام همه‌روزه صبح و عصر
گروه فرهنگی نیما ـ مرکز آموزش زبان ـ چهارراه شاه روبروی سینما آسیا تلفن: ۶۶۲۲۳۵

دنیای ورزش شنبه‌ها منتشر میشود

هنرستان صنعتی پیشه

باطلاع کلیه هنرجویان تجدیدی میرساند ـ کلاسهای تقویتی دروس فنی.

(رسم فنی، حساب فنی، درس فنی)

رشته های فلزکاری، ساختمان، برق، مکانیك، تاسیسات حرارتی، ذوب فلزات (سالهای اول، دوم، سوم تخصصی) از اول مرداد ماه در این هنرستان بطور فشرده دائر است داوطلبان می توانند جهت ثبت نام همه روزه صبحها از ساعت ۹ الی ۱۱٫۳۰ و بعد از ظهرها ۵ الی ۸ بدفتر هنرستان مراجعه نمایند.

نشانی ـ خیابان سوم اسفند نرسیده به چهار راه عزیزخان کوچه نصرت هنرستان صنعتی پیشه تلفن های ۴۳۰۰۷ ـ ۴۶۴۲۱

دبیرستان دختران

گروه فرهنگی مامقانی

در محل جدید با کادری از ورزیده ترین دبیران برای دوره راهنمائی و دوره اول و دوم دبیرستان رشته های ادبی ـ ریاضی و طبیعی همه روزه صبح ها ثبت‌نام می نماید
نشانی ـ بهار جنوبی ـ کوچه سمنان تلفن ۷۵۲۹۴۷

کودکستان، دبستان، دوره راهنمائی
دبیرستان رشته: طبیعی ـ ادبی ـ فنی

«دین و دانش»

با سرپرستی خانم کاتوزیان آماده برای ثبت‌نام میباشد،
در مرداد ماه هفته‌ای ۳ روز ـ روزهای فرد ثبت‌نام انجام میشود
نشانی: قلهك ـ مقابل خیابان دولت، جنب بانك تهران
کوچه امامزاده دبیرستان دین و دانش تلفن ۸۶۴۹۶۸

اطلاعیه

آمادگی ودبستان دانش وهنر

برای سال تحصیلی ۵۱ ـ ۵۲ صبحها از ساعت ۸ تا ۱۲ عصر ها از ۴ تا ۷ بعداز ظهر همه روزه ثبت نام میکند برنامه تابستانی شامل: کلاسهای تقویتی ـ تمرین زبان انگلیسی و فرانسه بوسیله معلمین با تجربه رقص و موسیقی نقاشی کاردستی فیلم، گردش علمی استخر، پاتیناژ ـ با سرویسهای مجهز
نشانی ـ تخت طاوس ـ شاه عباس شمالی، کوچه خاوری
تلفن ۶۲۱۸۰۷

حداکثر نرخ عمده فروشی وخرده فروشی درمیادین وسطح شهر از تاریخ ۲۸٫۴ تا ۵۱ تا اطلاع ثانوی بشرح زیراست:

ردیف ـ نوع جنس	حداکثر نرخ برحسب ریال برای هرکیلو میادین درجه ۱	درجه ۲	درجه ۳	سطح شهر درجه ۱	درجه ۲	درجه ۳
۱ـ سیب زمینی اسلامبولی	۷	۴	ـ	۱۰	۵٫۵۰	ـ
۲ـ سیب‌زمینی رسمی	۸	۷	ـ	۱۱	۹	ـ
۳ـ هویج مرتکی	۶	ـ	ـ	۸	ـ	ـ
۴ـ هندوانه	۳٫۵۰	۲٫۵۰	ـ	۵	۴	ـ
۵ـ گوجه‌سبزی	۳٫۵۰	۲٫۵۰	ـ	۶	۴	ـ
۶ـ بادمجان اصفهان	۵	ـ	ـ	۷	ـ	ـ
۷ـ بادمجان رسمی ورامین	۱۰۰	ـ	ـ	۱٫۵۰	ـ	ـ
۸ـ بادمجان قلمی ورامین	۱۶۰	ـ	ـ	۲٫۲۵	ـ	ـ
۹ـ خیار تخم طارم	۱۰۰	ـ	ـ	۱٫۵۰	ـ	ـ
۱۰ـ خیار رسمی	۸۰	۶۰	ـ	۱٫۵۰	۱	٪۵۰
۱۱ـ خیار همدان	۸۰	ـ	ـ	۱٫۵۰	۱	ـ
۱۲ـ کدو	۷۰	ـ	ـ	۱٫۲۵	ـ	ـ
۱۳ـ لوبیا سبز	۷	۵	ـ	۱۰	۷	ـ
۱۴ـ نخود سبزاتابکی	۱۴	۸	ـ	۱۸	۱۱	ـ
۱۵ـ کاهو سالادی	۷	ـ	ـ	۱۲	ـ	ـ
۱۶ـ گوجه درشت درختی	۱۳	۸	۵	۱۷	۱۱	۷
۱۷ـ گیلاس مشهد	۴۲	ـ	ـ	۵۲	ـ	ـ
۱۸ـ گیلاس دورشهر	۳۰	۲۰	ـ	۳۹	۲۶	ـ
۱۹ـ زردالو	۱۶	۱۰	۵	۲۰	۱۳	۷
۲۰ـ طالبی ورامین	۶	۴	ـ	۹	۶	ـ
۲۱ـ گرمک ورامین	۵	۳	ـ	۸	۵	ـ
۲۲ـ پیاز	۵۰ره	ـ	ـ	۸	ـ	ـ
۲۳ـ انگور یاقوتی	۱۰	۶	ـ	۱۳	۸	ـ
۲۴ـ سیب قندک	۷	۵	ـ	۱۰	۷	ـ
۲۵ـ سیب گلاب	۱۲	۸	۴	۱۶	۱۰	۵۰ره
۲۶ـ آلبالو	۱۲	ـ	ـ	۱۶	ـ	ـ
۲۷ـ هلو کاردی	۱۰	۷	۴	۱۳	۹	۵

توضیح: برای ردیف های ۷و۸و۹و۱۰و۱۱و۱۲ قیمت در میدان هرصد عدد ودر سطح شهر برای یک عدد در نظرگرفته شده است.

اطلاعیه: فروشندگان موظفند مطابق قیمتهای تعیین شده اجناس را بمصرف کنندگان فروخته وبرچسب قیمت روی انها نصب نمایند. متخلفین مطابق مقررات قانونی مورد تعقیب قرار خواهند گرفت، از ساکنین محترم شهر تهران خواهشمند است در صورت مشاهده تخلف مراتب را بوسیله تلفن ۸۲۱۸۳۸ بواحد کنترل نرخ شهرداری پایتخت اطلاع دهند.

۱ـ برای میوه وتره‌باریکه دراین لیست نرخ تعیین نشده حداکثر سود فروشندگان دکانها و بازارهای روز معادل ۳۰٪ مظنه فروش درمیدان میباشد که از روی فاکتور خرید محاسبه میشود.

۲ـ تامادامیکه نرخ جدید برای میوه و ترمبار داده نشده آخرین نرخ ملاک عمل خواهد بود.

۳ـ کلیه فروشندگان میوه وتره‌بار در داخل شهرو میادین تافاصله ۵۰ متری اطراف میدان لازم است نرخ عمده فروشی تعیین شده در کمیسیون نرخ رارعایت کنند.

۴ـ این برگ برایگان دراختیار عموم قرار میگیرد.

شهردار پایتخت

ویژه پایان هفته

ماجرای دردناک هفته

سرانجام خونین یک ایثار عاشقانه

از : رامین بهروز

زن میانه‌سال ، از خانه‌ای که شعله‌های آتش از آن زبانه میکشید بیرون دوید و فریاد زد :

دخترم را کشتند .. کمک کنید.. کمک کنید ...

همسایه‌ها ، باشنیدن فریاد زن میانه سال ، از خانه‌های خودبیرون دویدند و به خانه نزدیک‌شدند . اما هیچکس جرات نکرد وارد خانه شود . یکی از روستائیان ، بطرف پاسگاه ژاندارمری‌دوید تا ازمامووران کمک بخواهد . در مدتی که طول کشید تا ماموران پاسگاه به محل حادثه برسند ، تقریبا تمام خانه سوخته بود . وقتی ماموران موفق شدند آتش را خاموش کنند ، زن میانه سال پیش از همه به داخل خانه نیمه ویران دوید و بعد.ناگهان فریادی کشید و بیهوش بر زمین افتاد ...

چند لحظه بعد ، روستائیان ، با کمک ماموران پاسگاه ، جسد زن جوانی را از خانه بیرون آوردندکه مثل زغال ، سیاه شده بود و بوی گوشت سوخته از آن به مشام می‌رسید ...

یک ساعت بعد ، در تمام روستا ، این خبر دهان به دهان نقل میشد:

ـ اکبر ، زنش محبوبه راکشته و جسدش را آتش زده است ..

اما اکبر کجا بود ؟ هیچکس نمیدانست !

●

داستان زندگی فاجعه‌آمیز اکبر و محبوبه ، ازدو سال پیش آغازشده بود ، از روزی که مادر اکبر . پس از آن که نمازش را تمام کرد ، رو به اکبر نشست و گفت :

ـ پسرم ، حالا دیگر وقتش‌شده که برای خودت زنی انتخاب کنی . من دیگر عمرم را کرده‌ام و دارم می‌روم ... عمر من ، مثل آفتاب لب بام است ... امروز و فرداست که ناگهان وارد خانه شوی‌و ببینی‌چانه انداخته‌ام ... آن وقت توی این دنیا ، تنها می‌مانی ... بیاو تا دیر نشده ، دختری را انتخاب کن ، تا برایت خواستگاری‌اش کنم ...آنوقت میتوانم با خیال راحت چشمهایم را ببندم و بمیرم ، بدون آنکه نگران زندگی تو باشم ...

اکبر ، تا آن روز ، اصلا به ازدواج فکر نکرده بود . وقتی‌حرف های‌مادرش تمام شد، لبخند ملایمی زد و گفت :

ـ ولی مادر ، من اصلا قصد ازدواج ندارم .. مگر چه عیبی دارد که مردی تنها زندگی کند ؟

پیر زن ، لبش را به دندان‌گرفت و به تندی گفت :

ـ ای وای ! این حرف را نزن، اکبرجان! گناه دارد ... این‌فرمایش خدا و رسول خدا است ... هر مردی باید زن بگیرد ، و هر زنی باید شوهر کند ...اصلا نماز وروزه مرد و زن مجرد ، قبول نیست ... فرشته‌های نگهبان ، آدمی را که‌سر تنها به بالین بگذارد نفرین می ـ کنند ...

اکبر شانه‌هایش را بالاانداخت :

ـ ولی من، هیچ دختری را در نظر ندارم .. نمیدانم، نمیدانم با چه کسی باید ازدواج کنم ..

پیر زن با خوشحالی گفت :

ـ اگر مشکل تو فقط همین است، چیز مهمی نیست ... چون مدتی‌است که من برایت دختری را در نظر گرفته‌ام ... میدانی کی را می‌ـ گویم ؟

اکبر با لحنی که نه هیجان آمیز بود نه بی‌تفاوت ، گفت :

ـ نه . نمیدانم ...

پیر زن با تمام صورتش خندید:

ـ محبوبه را که می‌شناسی ؟ دختر فاطمه خانم را میگویم ... خودت میدانی‌که محبوبه، قشنگترین دختر روستای ما است ... همه مردها چشمشان به دنبال او است . اما اینکه چیزی نیست ، برایت‌چه بگویم از نجابت این دختر .. خدا میداند که این دختر چقدر پاک و نجیب است ... تابحال ، غیر ازپدر و برادرش ، هیچ مردی نه روی او را دیده ، نه صدایش را شنیده ... میدانی اکبر ، من همه ترسم از این بود که تو محبوبه را نگیری و بعداز مرگ من ، دختری به این پاکی و قشنگی نصیبت نشود ..

اکبر ، ناگهان دلش لرزید . بیاد آورد که چندبار ، از روی پشت‌بام، محبوبه را توی حیاط دیده است و هربار ، بمحض دیدن‌او، قلبش داغ شده است .. با شادی خندید و گفت :

ـ باشد ، مادر .. حالا که تو اینطور میخواهی ، قبول میکنم ...

پیر زن ، به نشانه سپاسگزاری‌و دعا ، دستهایش را بسوی آسمان بلند کرد و گفت :

ـ خدایا ... خودت میدانی که چقدر خوشحال هستم ..

و بعد رو به اکبر کرد :

ـ همین امروز به خواستگاری محبوبه می‌روم ..

●

محبوبه . در تاریک روشن‌غروب، رو در روی عباد ایستاد ، دستهای او را در دست گرفت و درحالیکه اشک در چشمانش حلقه زده بود گفت :

ـ چاره‌ای‌نیست ، عباد ...خودت هم میدانی که چاره‌ای نیست ..مادر اکبر به خواستگاری من آمده ... درست است که من غیر از تو کسی را دوست ندارم ، ولی چه کنم ؟ تقصیر خود تو است که فعلانمیتوانی با من ازدواج کنی ... البته من‌نورا سرزنش نمیکنم ... آنقدر دوستت دارم که هر کار بکنی باز عشق من نسبت به تو کم نمیشود ، ولی‌میدانی که‌منهم چاره‌ای ندارم ...

عباد ، آرام گفت :

ـ آره ، محبوبه ، میدانم .. تو بهرحال باید شوهر کنی ..

ـ همینطور است.. میدانی ،اکبر، نه از نظر خانواده من ، نه ازنظر اهالی ده ، هیچ عیبی ندارد .. او یک خواستگار خوب است که همه میگویند شوهر خیلی خوبی خواهد شد .. این است که مرا وادار کرده‌اند با او ازدواج کنم .. اگر تو میتوانستی به خواستگاری‌ام‌بیائی، من اکبر را قبول نمیکردم و با تو ازدواج میکردم ... ولی خب ، تو که نمیتوانی ... تو که نمیتوانی .. عباد، سر محبوبه را روی‌سینه‌اش گرفت ، گیسوان او را نوازش کرد، گونه‌هایش را بوسید و با لحنی که سعی میکرد متقاعد کننده باشد . گفت :

ـ می‌فهم محبوبه ، می‌فهم ... ولی یادت باشد که باهم چه قراری گذاشته‌ایم ... خب ؟ یادت می ـ ماند ؟

محبوبه گریان گفت :

ـ معلوم است که یادم می‌ماند.. چطور ممکن است فراموش کنم .. چطور ممکن است ؟ ..

●

در خانه پدر محبوبه ، همه چیز رنگی از هیجان داشت . عده‌ای زن و مرد ، تند می‌آمدند و تند میرفتند. خانه را آراسته بودند و همه چیزرا برای جشن عقدکنان اکبر و محبوبه آماده کرده بودند .

مادر محبوبه ، مادر اکبر ، وسه نفر از زنهای همسایه ، محبوبه را مجبوبه را جلو بنداناز روستا نشاندند تا مثل یک عروس ،آرایشش کنند ..

همه خوشحال و آرام بودند . اما محبوبه، هیجان‌زده‌و بیقرار بود. نه هیجانی که همه دخترها ، شب عروسی خود دارند ، نه .. هیجان او ، از جای دیگری سرچشمه می‌ـ گرفت ، ازاینکه فکر میکرد ، حالا هنگام وفای به عهدش رسیده است.. حالا باید هر طور شده ، خود را به عبادبرساند و قولی را که به او داده است ، عملی کند ...

محبوبه ، این فرصت را ، دربعد ازظهر همان روز بدست آورد .عباد، در پشت‌بام خانه‌اش ـ که سه خانه آنطرفتر بود ـ انتظار محبوبه را می‌کشید . محبوبه ، بعد از ظهر ، به پشت‌بام رفت و از آنجا ، ازراه پشت‌بام‌های دیگر ، خودش را به عباد رساند . عباد ، بمحض دیدن او، آغوش گشود ، محبوبه رامیان بازوانش فشرد و بعد ، هردو ،روی پشت‌بام ، زیر پشه‌بندی که در تمام طول تابستان در آنجا افراشته‌بود، درهم غلتیدند .

●

صبح شب زفاف ، اکبر غمگین و گرفته به اتاق مادرش رفت. مادرش، با دیدن او ، از جا پرید و شادمانه گفت :

ـ امیدوارم خوشبخت باشی پسرم ... از زنت که راضی هستی ، هان ؟

اکبر ، لبش را به دندان گزید ، و بعد ، مثل مجسمه‌ای که ناگهان‌به حرف بیاید گفت :

ـ نه مادر ! راضی نیستم . . . می‌فهمی ؟!

ـ ای وای ! خدا مرگم بدهد .. چرا عزیزم ؟ چرا ..

اکبر ، گریان ادامه داد :

ـ یک عمر ازدواج نکردم ، چون از همین بلائی می‌ترسیدم که حالا بسرم آمده .... نه مادر .. تو چه می‌فهمی ..

ـ چرا نمی‌فهم ، پسرم ؟ بگوببینم چه شده ..

اکبر ناگهان فریاد زد :

ـ محبوبه ، همان دختر پاک و نجیبی که تو برایم‌خواستگاری‌کردی، دختر پاکی نیست ، مادر ..فهمیدی؟ این دختر، دامنش آلوده است . . آلوده ..

پیرزن فریاد زد :

ـ خفه شو ! مزخرف‌نگو ..دیروز صبح خودم بودم که اورا پیش‌پزشک قانونی بردیم ... خودم بودم که پزشک قانونی گواهی داد که‌اودختر پاکی است .. تو چطور جرات‌میکنی درباره زن خودت ازاین مزخرفات بگوئی ...

اکبر ، اشکش را با پشت دست ستزد و گفت :

ـ درد من همین است ، مادر .. همین که بهر کسی که بگویم باور نخواهد کرد ، چون محبوبه ،ورقه دکتر را در دست دارد .. درست است که صبح دکتراو را معاینه‌کرده و شب من با او به حجله رفته‌ام ، ولی هرچه شده ، در فاصله همین صبح تا شب شده ..

پیرزن ، که ناگهان به لرزه افتاده بود دستهایش را به سوی آسمان برد :

ـ خدایا بتو پناه میبرم ...

و اکبر با خشم گفت :

ـ محبوبه دیشب ،توی حجله‌گفت که عیب از او نیست ، بلکه از من است که ندانسته‌ام‌چه کنم ... ولی.. مادر ، من‌مطمئنم‌که او، دامن‌خودش را آلوده کرده ... منتهی چون نمیدانم چه کسی این کار را کرده، فعلا هیچ چیز را به روی خودم نمی‌آورم ، ولی ... وای از روزی‌که آن مرد را بشناسم .. وای ..

●

و یک سال گذشت و اکبر آن‌مرد را نشناخت !

درست یک سال بعد بود که اکبر ، وقتی درتاریکی غروب بطرف خانه‌اش می‌آمد ، از دور سایه‌مردی را دید که به خانه‌اش نزدیک می ـ شود .. ناگهان دل اکبر لرزید :

ـ خدایا ... آیا این همان مرد است ؟ ..

قدم‌هایش را تند کرد و بطرف خانه‌اش دوید . اما وارد خانه‌نشد: آرام پشت خانه پیچید و خودش را به پشت‌بام رساند ... بعد ، از آنجا خودش را به پشت در رساند و ناگهان صدای محبوبه او را برجسا میخکوب کرد :

ـ نه عباد .. نه .. من که گفته بودم نباید بیشتر از هفته‌ای یکبار به اینجا بیائی ...

ـ ولی تو به من قول داده بودی ...

ـ چه قولی ؟ من یکبار به توقول دادم که‌آخرین لحظه‌های‌دوشیزگی‌ام را در آغوش تو بگذرانم و دیدی که این کار را کردم ... به قیمت‌جانم ، به قیمت آبروی خانوادگی‌ام ،درست سه ساعت پس از آنکه‌از پیش‌پزشک قانونی برگشتم ، خودم را بتورساندم و چند ساعت پیش از به حجله‌رفتنم حودم را تسلیم تو کردم .. درست یک سال است عذاب میکشم ، چون اکبر ، هنوز بمن بدبین است و هنوز مرا نبخشیده است .. ولی حالا ، تو دیگر داری مزاحمم میشوی ..زود ازاینجا برو و ازاین ببعد هم بیشتر از هفته‌ای یکبار بسراغم نیا ،وگرنه جیغ میکشم و همه را خبر میکنم..

عباد دیگر در آنجا نایستاد . بسرعت ازخانه خارج شد و رفت . بلافاصله اکبر وارد خانه شد وفریاد زد :

ـ مادرم کجاست ؟

ـ رفته خانه همسایه سمت‌چپی.. امشب آنجا مجلس روضه خوانی دارند ..

اکبر ، ناگهان چاقوئی را که در دست داشت تا دسته‌در سینه‌محبوبه جا داد و بعد ، بیت نفترا آورد و کف اتاق پاشید و بلافاصله کبریت کشید ..

●

فاطمه ، مادر محبوبه ، اولین کسی بود که شعله‌های آتش را دید .

وقتی جسد زغال شده محبوبه را از خانه نیمه ویران بیرون آوردند، همه از خود پرسیدند :

ـ حالا اکبر کجاست ؟

هیچکس نمیدانست ، انگار اکبر یک قطره آب شده و به زمین فرو رفته بود .. .اما نه ... او یکقطره آب نشده بود، یک سایه شده بود، سایه‌ای که روزها در خارج ازروستا پنهان میشد و شب‌هابه روستامی‌آمد تا عباد را پیدا کند ..

درست یک هفته بعد ، اکبر را ، وقتی که ازدیوار خانه‌عباد بالامیرفت دستگیر کردند . اکبر ، نه فریاد کشید ، نه اعتراضی‌کرد ، فقط گریان گفت :

ـ افسوس .. افسوس‌که نتوانستم عباد را هم بکشم و جسدش را آتش بزنم ..

●

اکنون ، اکبر ، پشت میله های زندان بسر میبرد ، اما در این‌هفته، وکیل او ، با ارائه مدارک تازه‌ای مبنی بر خیانت محبوبه ، باردیگر پرونده‌او را به جریان انداخته است .

ولی آیا مردی که زن خود را کشته و آتش زده است ، اززندان آزاد خواهد شد ؟

هیچکس نمیداند .

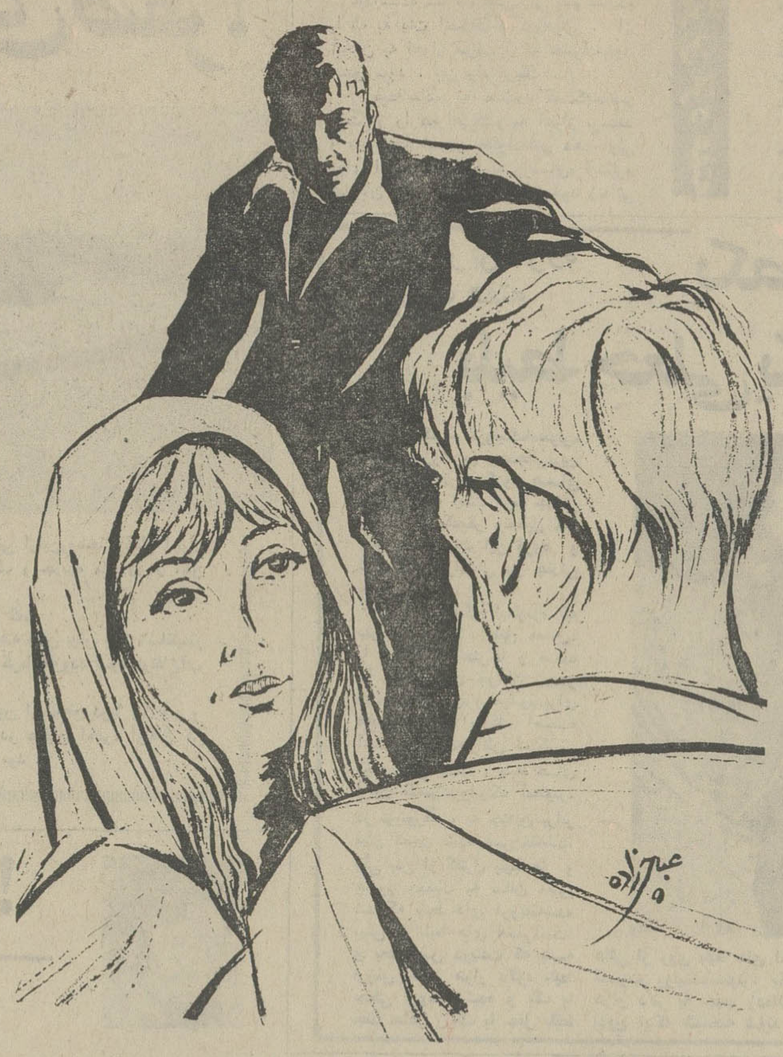

به شهر متبوع روستای خود برده بودند تا پزشک‌قانونی معاینه‌اش‌کند. و به او گواهی نامه دوشیزه بودن بدهد .

چند ساعت بعد ، وقتی زنها ، همراه محبوبه به روستا برگشتند ، شادمانه می‌خندیدند . مادر محبوبه، به هرکس‌میرسید، با حالتی‌مخصوص میگفت:

ـ سند سربلندی دخترم راگرفتم.. خدا را شکر که روسیاه نیستم ...

و مادر اکبر ، باخوشحالی می‌ـ گفت :

ـ خدا را شکر .. همانطور که فکر میکردم ، محبوبه پاک و نجیب بوده است ..

وقتی وارد خانه شدند ، حتی خنچه عقد چیده شده بود . بعد ،

بازگشت سی نفر از کارکنان برق از انگلستان

سومین گروه کارکنان شرکت‌برق منطقه‌ای تهران‌مرکب از ۳۰نفر مهندس ، تکنیسین و استادکار پس‌از طی یك دوره کارآموزی سه‌ماهه در انگلستان باجت هواپیمائی ملی ایران به تهران بازگشتند .

عکس ، این گروه را هنگام بازگشت به ایران در کنار جت مدرن بوئینگ هواپیمائی ملی ایران «همما» نشان میدهد .

آگهی پذیرش دانشجو برای مدرسه عالی پرستاری رضاشاه کبیر

مدرسه عالی پرستاری رضا شاه کبیر وابسته به جمعیت شیر و خورشید سرخ ایران برای سال تحصیلی ۵۲ـ۱۳۵۱ از طریق مسابقه ورودی و مصاحبه تعدادی دوشیزه داوطلب با شرایط زیر میپذیرد :

شرایط نام نویسی :

۱ـ دارا بودن دیپلم‌ششم متوسطه در رشته طبیعی یا ریاضی
۲ـ سن بین ۱۸ و ۳۰ سال
۳ـ سلامت کامل جسمی و روانی.
٤ـ آشنا بودن بزبان انگلیسی

داوطلبان میتوانند با در دست داشتن مدارک زیر تا تاریخ ۳۱ تیرماه ۱۳۵۱ به مدرسه‌عالی پرستاری واقع در انتهای خیابان روزولت جنب بانک صادرات میدان نفت‌مراجعه کنند .داوطلبان شهرستانها میتوانند از طریق جمعیت‌شیرو خورشید سرخ امادگی‌خود را تلگرافی به تهران اطلاع داده مدارک خود را متعاقبا بوسیله جمعیت محل برای مدرسه عالی پرستاری ارسال دارند مسابقه ورودی ساعت ۸ صبح روز سوم شهریور ماه ۱۳۵۱ در سالن دانشکده پزشکی دانشگاه تهران برگزار میگردد .

مدارک لازم

۱ـ یک برگ اصل یافتوکپی مدرک تحصیلی یا گواهی اشتغال به تحصیل در سال ششم متوسطه طبیعی یا ریاضی.
۲ـ دوعددعکس ٤×۳
۳ـ دوبرگ رونوشت یا فتوکپی شناسنامه
٤ـ یک برگ معافی از خدمت برای فارغ‌التحصیلان قبل‌از خرداد ماه ۱۳۵۱
۵ـ فیش بانکی بمبلغ ۵۰۰ ریال بحواله کرد حساب جاری‌شماره ٤۳ بانک صادرات شعبه عباس‌آباد.
۲ر۳۳۵۱ ـ ۱۱ر۳ر۵۱

اطلاعات دختران و پسران یکشنبه‌ها منتشر میشود

کولر را از سازنده‌ای بخرید که درکارخود تجربه دارد

ارج اولین و بزرگترین سازنده کولر آبی درایران

نزدیک به چهل سال تجربه ارج

ارج PRJ

نامی‌که میشناسید و بآن اطمینان دارید

تمام عوامل و خصوصیات یک شهر ک مدرن
وزیبای ساحلی با پلاژ اختصاصی دراراضی خرم‌وسرسبز
دریابیشه بین محمودآباد و نوشهر آماده عمران ودردست
اجرا است لطفا با سازمان پایه
وتلفن‌های ۶۲۹۱۹۲ و ۶۲۳۴۴۰ تماس بگیرید

ازخبرنگاران اطلاعات در : اهواز ـ شادگان ـ اصفهان ـ خرمشهر ومنابع خارجی:

ویژه پایان هفته

زیر آسمان کبود

گرم‌ترین شهر هفته

اهواز ـ ۵۰ درجه بالای صفر!

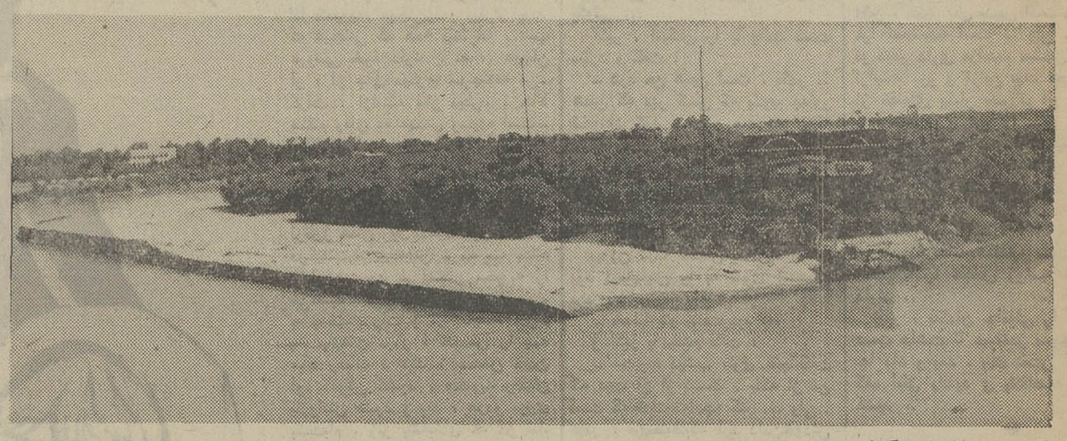

اهواز ـ گرمای شدید هوادر اهواز ، طی چندروز اخیر به اوج خود رسیده است و مردم این شهرکه‌بایدآنرا «گرم‌ترین شهر هفته » نامید ، از این وضع به ستوه آمده‌اند و گروه گروه از شهر خود فرار میکنند و به نقاط خوش آب و هوا پناه میبرند .

میزان حرارت هوای اهواز ، از یک هفته پیش تاکنون بین ۴۸ تا ۵۰ درجه بالای صفر نوسان داشته است و وزش باد های سوزان و وجود شرجی بر شدت این گرما می‌افزاید.

براثر گرمای شدید روز های اخیر ، طی این مدت،آب رود کارون نیز کاهش یافته است و این وضع همچنان ادامه دارد ، بطوری که در قسمت هائی ازاین‌رودخانه که‌از اهواز عبور میکند ، خشکی های کوچک و جزیزه مانندی در میان آب ظاهر شده است .

یک مقام مطلع در این زمینه گفت :

ـ آب کارون‌نسبت به دو هفته پیش بیش از ۲۰سانتیمتر پائین آمده است ، اگر برشدت گرما افزوده شود ارتفاع‌آب بتدریج کمتر خواهد شد .

درحال حاضر، ارتفاع آبکارون از سطح دریا ۱۱ متر و ۲۵ سانتیمتر است ، درحالیکه در طغیان اخیر، ارتفاع آن به ۱۶ متر از سطح دریا رسیده بود .

مرد اغفالگر زن فریب‌خورده را سه‌ماه زندانی کرد

فریبکارترین مرد هفته

شادگان ـ مردی بنام عبدالساده‌عساکره که زنی را فریب داده و او را مدتسه‌ماه در اتاقی زندانی کرده بود ، در آبشار شادگان دستگیر شد !

عبدالساده سه ماه پیش زنی بنام صالحه را که به علت اختلاف با شوهرش ، از آبادان به اهواز میرفت تا به خانواده‌خود ملحق شود ، بین راه فریفت .

عبدالساده به صالحه گفت‌که‌حاضر است او را همراهی‌کندو به اهواز برساند و در آنجا تحویل خانواده‌اش دهد، ولی بجای اهواز ، زن را به روستای« آبشار» شادگان برد و او را در اتاق خود زندانی کرد !

صالحه سه ماه در آن اتاق ماند و سرانجام پس از این مدت ، بااستفاده از یک غیبت کوتاه عبدالساده ، از خانه او فرار کرد و به قصد خودکشی خود رابه داخل یک رودخانه انداخت ، اما مردی که از آن حوالی میگذشت ، او را ازمرگ نجات داد.این‌مرد سپس صالحه راباهواز برد و به خانواده‌اش تحویل داد .

خانواده صالحه ، پس از اطلاع‌از جریان ، علیه عبدالساده شکایت کردند و ماموران پاسگاه ژاندارمری پل چهارم ،مرد فریبکار را دستگیر کردند .

جنجالی‌ترین گروه موزیک هفته

یکصدهزار دلار بلیط جعلی یک کنسرت!

نیویورک ـ «رولینگ‌استونز» یکی ازمعروفترین وجنجالی‌ترین و پرطرفدارترین گروه های موزیک پاپ است ،وبا جدائی بیل‌ها از یکدیگر وتعطیل کار آنها ، محبوبیت این گروه و تعداد طرفدارانشان دو چندان شده است .

گروه «رولینگ استونز» که بهرکجا میرود ، طبق معمول، با فریادها ، غش‌ها و ضعف ها و غریوهای جوانان زیر بیست سال روبرو میشود،برای هفتمین‌بار به آمریکا آمده است تا برای‌جوانان این‌کشور کنسرتهائی بدهد . بلیط های اولین کنسرت‌رولینگ استونز، در نیویورک ، به چندین برابر مبلغ تعیین شده فروخته‌شد، ولی پس از کنترل بلیط ها و هجوم جمعیت به سالن معلوم شد که بلیط های فروخته‌شده بیش از بلیط های اصلی‌است! و بعد پلیس دریافت که به ارزش یکصد هزار دلار، بلیط جعلی فروخته شده و یک یا چند جاعل زرنگ با جعل بلیط هائی از روی بلیط های اصلی این را میگویند زرنگی ! عکس دو نفر از اعضای‌این گروه را هنگام اجرای برنامه نشان میدهد .

«هیپی پابرهنه» رابه فرزندی قبول کرد!

کوتوله‌ترین فرزند خوانده هفته

اصفهان ـ جنتی شیرازی هنرپیشه پنجاه ساله سینمای فارسی ، که اکنون برا ی‌انجام کاری در اصفهان بسر میبرد، کوتوله هشتاد وپنج سانتیمتری اصفهانی را به فرزندی قبول کرد .

جنتی شیرازی به کوتوله اصفهانی قول داد که او رادر چند فیلم شرکت دهد.جنتی از آغاز جوانی در آرزوی فرزند پسری بسر میبرد و از اینکه کوتوله اصفهانی را بفرزندی قبول کرده اظهار شادمانی می کند .

کوتوله اصفهانی ۲۴ ساله است و اخیرا به گروه هیپی های این شهر پیوسته‌و به‌هیپی پابرهنه معروف شده است .

هیپی پا برهنه در این‌مورد گفت : من از مدتها قبل آرزو داشتم که در فیلم ها نقشی را به عهده بگیرم و اکنون که این موفقیت نصیبم شده است‌بسیار خوشحالم .

اُسو
O·So
اسو
دلچسب و عالی

حاشیه‌پرداز

هادی خرسندی

خیرات و مبرات!

شب جمعه‌ای ، حاشیه‌پرداز، حاشیه های‌خودش‌را خیرات کرده.مطالعه کنید وفاتحه‌اش را بخوانید . ضمنا اگر روز جمعه‌ای کنار دریا تشریف دارید ،هنگام‌استفاده‌از رادیو دریا ، مایو بپوشید و بدون حضور مامور نجات غریق از رادیو دریا استفاده نکنید . مواظب موجهای بلند و کوتاه و متوسط و «اف ام» هم باشید!

خدا حافظی

یک آقائی آمده بود برود قسمت آگهی‌ها ، اشتباهاآمد پیش من . گفت آگهی تودیع وخداحافظی دارم.متن آگهی را از او گرفتم . دیدم اتفاقا بدرد خودم میخورد . گفتم باشد چاپش‌میکنم. گفت‌چقدر پولش میشود ؟ گفتم مجانی چاپ میکنم ! خیلی هم سپاسگزارم . اوهم از خدا خواسته ،. من هم از خدا خواسته. واینهم آگهی‌تودیع و تشکر :

«در اینموقع که از طریق جاده هراز عازم شمال هستم از عموم دوستان و آشنایانی که بعلت ضیق وقت موفق به دیدارشان نشدم خدا حافظی کرده‌امیدوارم سروران گرامی حلالم فرمایند .»

امضاء س . ح . حیدری

نمایشگاهی شکمی

دوباره نمایشگاه ایران در مونترال افتتاح‌شد ومهمترین نکته‌آن‌اینست‌که‌در آشپزخانه نمایشگاه غذا های ایرانی به ناف بازدیدکنندگان محترم می‌بندند .

برگزار کردن‌این نمایشگاه ها دو حسن عمده دارد . یکی اینکه خارجیان محترم با دیدن آنها از آمدن به ایران منصرف میشوند ! (منظور حاشیه‌پرداز جنبه مثبت قضیه‌است که نمایشگاه آنقدر تکمیل است که بازدید کنندگان احتیاجی‌نمی‌بینندبار سفر ایران را به‌بندند!)

دیگر اینکه یک عده‌ایرانی هم به بهانه اینگونه نمایشگاه ها ، سری به گوشه و کنار دنیا میزنند و پولی خرج‌می‌کنندو برمی‌گردند که خودش کمک به ارز کشور است . (البته کشور های دیگر !)

و اما حاشیه‌پرداز هنوز نفهمیده و احتمالا یک عمر دیگر هم نخواهد فهمید که چرا در برگزاری این نمایشگاها ، اینقدر روی مسئله غذا و ایرانی بودن‌غذا و رستوران و آشپزخانه تکیه میکنند . چی فرمودید ؟ نمایشگاه شکمی ؟ نه قربان شوخی نفرمائید . نمایشگاه شکمی چه‌معنی دارد ؟ چقدر شما بی‌چشم ورو هستید؟

انسان شناسی

آقای دکتر «مارگارت‌مید» انسان شناس برجسته آمریکائی ، از امریکاآمده‌اند اینجا که در انجمن ایران و آمریکا درباره انسان وانسان شناسی سخنرانی بفرمایند!

بنده از این پروفسور آمریکائی تقاضا می‌کنم اول یک عدد انسان به بنده نشان دهند بعدادعای انسان‌شناسی بکنند . ضمنابنده تعجب‌میکنم چطور ممکن است آدمی در آمریکا درس انسان شناسی بخواند (لابد مطالعه اخبار که اداره محترم استاندارد میخواهدلاستیک‌را استاندارد کند ، گفتم چه خوب بود اگر کباب را هم استاندارد می ـ کردند !

حالا چرا من از لاستیک یاد کباب افتادم باید رفت از چلوکبابی‌های محترم‌تهران پرسید . خودم نمیدانم!

زرنگی

یکی از دوستانم مدتها دنبال سه‌تا اطاق اجاره‌ای میگشت و آنقدر از این بنگاه به آن بنگاه رفت و خانه‌های مختلفو آپارتمانهای گوناگون رادیدکه پدرصاحبش درآمد ! اما قیمت هیچکدامش مناسب نبود وبدرددوست مانخورد ، اما او یک زرنگی دیگر کرد .

با آنهمه اطلاعاتی که به دست آورده بود و خانه‌های خالی که سراغ کرده بود خودش یک بنگاه معاملات ملکی باز کرد که الحمدالله کارش حسابی گرفته وخدمت شما هم سلام دارد !

خیرات و مبرات!

شخص آقای‌کلی مخابره‌کنند که «مرد حسابی . میخوای بیا میخوای نیا ! به درک اسفل‌السافلین ! تهران ـ هادی خرسندی معروف به محمدعلی خرسندی»!

تبریك وتسلیت

حاشیه‌پرداز بدینوسیله صمیمانه‌ترین تبریکات خودرا بعموم مردودین محترم کنکور سراسری اعلام داشته بقای رفوزگی آنان را از خداوند خواستار است !

ضمنا حاشیه‌پرداز باکمال تاسف‌صمیمانه‌ترین‌تسلیت‌های خود رابه‌قبول شدگان کنکور اعلام میدارد و بقای عمر بازماندگانشان را آرزومند است (علتش‌را موقع پرداخت شهریه می‌فهمید).

دندانپزشك

حاشیه‌پرداز رفته بود دندانش رابکشد. دندانپزشك مربوطه با کلبتین زبان او را مجروح کرد . شما مواظب باشید وقتی میروید دندان ـ پزشک‌دهانتان را محکم‌ببندید وهرچه‌دکترگفت ، باز نکنید!

لاستیك كباب

وقتی در روزنامه خواندم وینتام خودش بهترین درس است.) بهر حال خدا رحمت کند دیوژن حکیم را .

باطوم وخرطوم

این یکی را دیگر نمیدانستم که در هندوستان پلیس «فیل سوار» هم هست . پریشب توی روزنامه خواندم که در دهلی‌نو پلیس های فیل سوار دربدر بدنبال ببری میگردند که صد نفر را خورده !

معلوم است ! وقتی پلیس سوار فیل‌شودببرهم‌از فرصت سوء استفاده میکند و آدمها را صد تا صدتا میخورد ! حالا اگر گفتید وقتی پلیس سوار فیل باشد بجای باطوم از چه چیزاستفاده میکند؟. آفرین درست حدس زدید؟

بازهم وبازهم کلی

خبرگزاریهای دنیا گزارش دادند که آقای کاسیوس کلی (که بنا به مصلحت روزگار خودش را محمد علی کرده) بار دیگر گفته به ایران سفر خواهم کرد !

حاشیه‌پرداز از خبرگزاری های دنیا تقاضا دارد این مطلب را هم از قول حاشیه‌پرداز به سراسر دنیا و

پرزباله‌ترین شهر هفته

بجای زباله کشی، زباله پاشی میکنند!

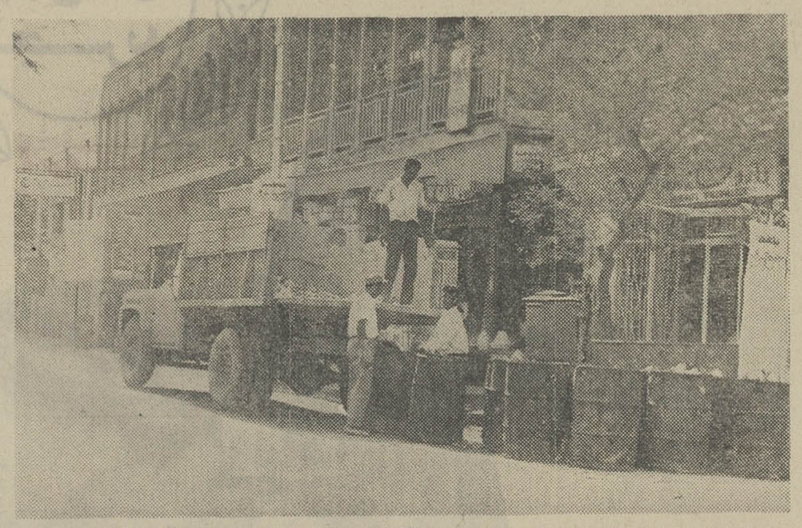

خرمشهر ـ شهرداری‌خرمشهر برای حمل زباله به خارج‌شهر از کامیونهائی استفاده میکند که اتاقک زباله آنها بدون‌حفاظ است !

باین علت ، وقتی‌کامیون‌های پراز زباله در خیابان‌ها براه می‌افتند ، براثر وزش باد ، زباله‌ها و کثافات مجددا در خیابانها بخش میشود . علاوه بر آن زباله‌ها بر سرو روی عابران پاشیده میشود وموجب ناراحتی آنها میگردد .

با توجه باینکه این طریق جمع‌آوری زباله ، که بدنبال آن «زباله‌پاشی» در خیابانها صورت میگیرد، در کمترشهری از شهرهای ایران انجام می شود ، اهالی‌خرمشهرمیگویند:

ـ مسئولان شهرداری‌خرمشهر باید فکری بحال ماشین های زباله‌کش خود بکنند وگرنه بهتر است از جمع‌آوری زباله خودداری کنند، چون زباله‌اگر در خیابان باشد بهتر از آن است که برسرمان ریخته‌شود!

مرکز پزشکی فیروزگر برای تحصیل در آموزشگاه بهیاری دانش‌آموز میپذیرد

مرکز پزشکی فیروزگر برای آموزشگاه بهیاری شبانه روزی خود در سال تحصیلی ۱۳۵۱ تعداد ۲۰ نفر دوشیزه از طریق مسابقه و مصاحبه با شرایط زیر میپذیرد .

۱ـ داشتن گواهی قبولی سوم متوسطه (حداقل معدل گروه طبیعی ۱۲)

۲ـ داشتن سن بین ۱۶ تا ۲۶ سال

۳ـ داشتن سلامت بدن

۴ـ داوطلبین میتوانند از تاریخ نشر این آگهی تا تاریخ ۱۵ر۵۱ جهت ثبت‌نام و اطلاع ازمزایا و شرایط تحصیلی همه روزه از ساعت ۸ صبح الی ۲ باستثنای روز های تعطیل با در دست داشتن سه قطعه عکس ۶×۴ و یك برگ فتوکپی واصل شناسنامه و فتوکپی مدرك تحصیلی به آموزشگاه بهیاری فیروزگر خیابان ویلا کوچه بنافی شماره ۷ مراجعه نمایند دواطلبین شهرستانها میتوانند مدارك مربوطه را بانضمام درخواست شرکت در امتحان با پست سفارشی تا تاریخ ۱۰ر۵۱ به آدرس فوق ارسال دارند . امتحان ورودی روز ۱۷ر۵۱ ساعت۹ صبح درمرکز پزشکی فیروزگر برگزار خواهد شد . م الف ۵۶۱۱

مرکز پزشکی فیروزگر

۱ـ ۲۶۱۶۸

بوئینگ ۷۴۷ بی.او.ا.سی با ۳۶ درصد تخفیف؟ باور نکردنی است!

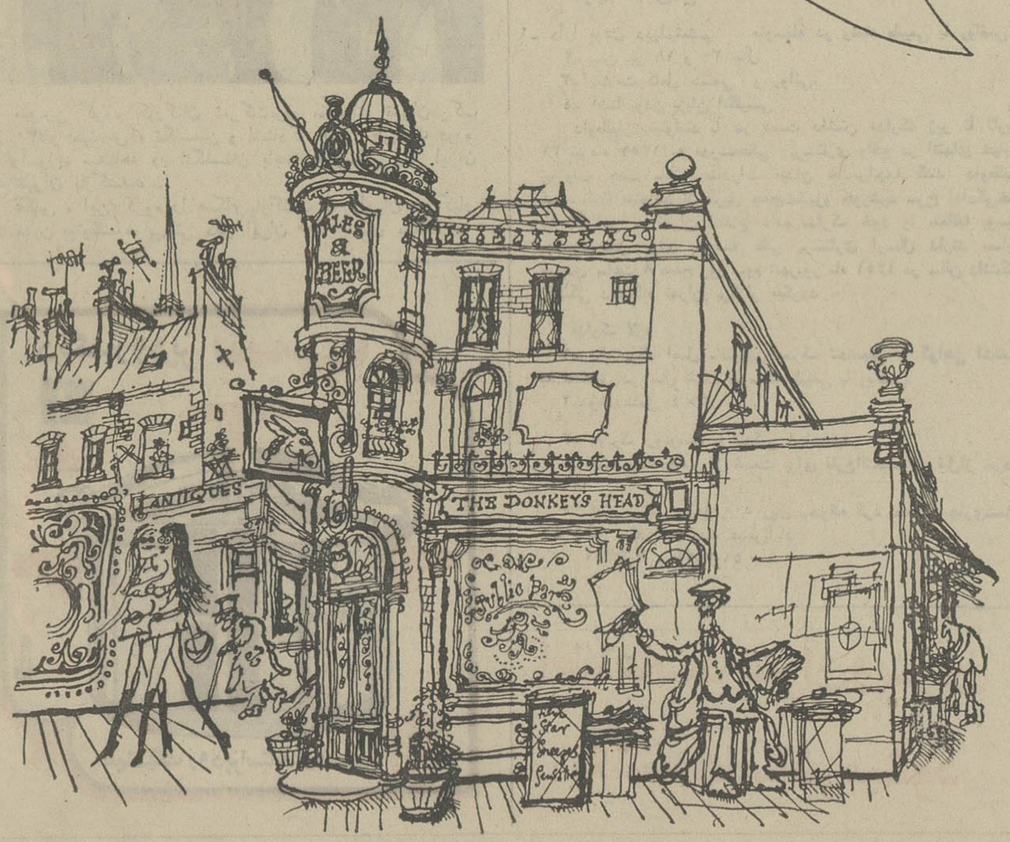

برای بعضی‌ها تنها یك خط هواپیمائی وجود دارد.

بهای بلیط‌سفر تفریحی یکماهه‌بلندن ، فقط۳۲۲۹تومان است که ازبلیط دوسرهٔ عادی ، ۳۶ درصد ارزانتر است .

بااین بلیط شما میتوانید بایکی از۱۰ پروازهفتگی ما، ازجمله پروازهای بوئینگ ۷۴۷ ، به لندن سفر کنید ودربین راه‌نیز دراروپا توقف نمائید . اگر برای رسیدن به لندن عجله دارید، میتوانیدبهنگام‌بازگشت ،ازتوقف بین راه استفاده کنید. درسفر آیندهٔ خود به لندن ، بدون پرداخت‌حتی یك‌ریال بیشتر ، بابوئینگ ۷۴۷بی.او. ا . سی یعنی عالیترین‌وهیجان انگیزترین هواپیمای جهان پرواز کنید.

بهنگام پرواز ، سرگرمیهای جالبی نیز باپرداخت‌مبلغ ناچیزی دراختیار مسافرین قرار میگیرد .*

برای کسب اطلاع بیشتر ازجزئیات این پروازها ، به آژانس مسافرتی خود یا بی . ا و . ا . سی مراجعه فرمائید .

* طبق مقررات بین‌المللی

BOAC
ازشما مواظبت میکند

بی.او.ا.سی درتهران ـ خیابان شاهرضا ـ شماره۳۲۳ تلفن ۹-۳۱۲۳۲۵ آبادان ، سان شاین تلفن ۲۴۷۱/۳۱۵۴ شیراز صندوق پستی شماره۷۸ تلفن ۴۵۶۱/۴۸۶۹

نیازمندیهای شما

نیازمندیهای اطلاعات
تلفنی آگهی قبول میکند
تلفن‌های ۳۱۱۲۲۰-۳۱۱۲۲۴
۳۱۱۲۲۷-۳۱۱۲۲۹-۳۱۱۲۳۰

اثاثیه

خرید

بازرگانی فرش کیهان ۸۳۰۹۰۴ و ۸۲۳۷۷۶ خریدار نقدی همه رقم فرش کهنه و نو جهت صادرات روزولت میدان ۲۵ شهریور .

فرش طوسی ۷۵۹۰۲۹ همه نوع فرشهای کهنه اعلاو نو شمارا قیمت صادراتی ازسایرین بهتر نقدا خریدار است .

فروشگاه آسیا ۹۲۲۸۳۲ و ۹۲۵۱۰۲ خریدار یخچال برقی و نفتی تلویزیون ، قالی وقالیچه وسایر لوازم منزل را بااطلاع تلفنی خیابان‌شاه

فروشگاه آستارا ۹۲۶۴۰۲ خریدار یخچال برقی و نفتی تلویزیون، فرش و کلیه لوازم منزل بقیمت عادلانه ـ شاه چهارراه پیروز

فروشگاه‌مشرق۹۲۹۳۲۷ بهترین خریدار یخچال نفتی برقی قالی‌قالیچه لوازم منزل

جهان کالا
خریدار یخچال، تلویزیون و لوازم منزل ، شاه چهارراه پیروز تلفن : ۹۲۵۴۵۸

فروشگاه فرش اخوان فرش نووکهنه و کلیه اثاثیه منزل شما را خریداریم تلفن ۴۷۲۱۲

فرش خواجه نصیر

بهترین خریدار فرش کهنه و نو معاوضه جهت صادرات‌تلفن ۷۵۲۶۹۰

فروشگاه ایران فرش تلفن ۷۷۴۹۷۲
کلیه لوازم منزل شمارابهرمبلغ باشد بیشتر از سایرین نقد خریداریم .

فروشگاه آریا ۹۲۹۳۹۳ خریدار یخچال برقی‌نفتی فرش مبلمان اجاق گاز تلویزیون و اثاث منزل

نمایشگاه فرش‌طباطبائی انواع فرش‌های کهنه ونوشما را در منزل نقدا خریدار است تلفنهای : ۴۰۴۱۰ و ۶۶۲۱۴۸
آ ـ ۴۷۳۵

فرش گلشن تلفن ۶۲۱۴۲۱ بهترین خریدار فرش کهنه همه وقم فرش نو موجود میباشد.

فروشگاه‌فرش تهران کالا فرش اثاثیه منزل ۹۲۹۲۲۶

فروشگاه‌بختیاری تلفن۷۵۹۳۲۹ بهترین خریدار کلیم لوازم‌منزل

صاحب امتیاز
عباس مسعودی
تهران خیابان خیام
تلفن ۳۱۱۰۷۱

شرکت سهامی
ایران چاپ
چاپخانه اطلاعات
خیابان سپه مقابل
پستخانه مرکز
تلفن ۳۱۱۲۳۳

فروشگاه فرش صمد خریدار همه‌رقم فرش کهنه و سایر لوازم‌منزل واشیاء قدیمی ۹۲۹۹۸۴

فروشگاه‌شایان۹۲۳۳۸۱ بهترین خرید فرشهای کهنه و نو یخچال تلویزیون و سایر لوازم

نمایشگاه فرش توکلی فرشهای کهنه را با نو معاوضه و فرشهای کهنه را نقد خریدار است نمایشگاه ۶۲۱۴۰۵ بازار ۲۰۸۲۹

فروشگاه فروردین خرید فرش کهنه و نو تلفن ۶۶۱۶۵۵و ۴۳۰۸۵

فرش اردیبهشت شاه تلفن ۶۶۸۱۶۴

فرشهای کهنه شما راعادلانه نقدا خریداریم ۷۸۱۰۷۹

فرشهای کهنه
از متری ۳۰۰ تومان ببالا خریداریم فرش اعتماد مقابل سینما مولن روژ ـ تلفن ـ ۷۵۸۲۷۰

فرش
کاشان
فرشهای نوبقیمت تجارتی و معاوضه با کهنه فرح جنوبی مقابل اندیشه ۳
تلفن ۷۵۹۷۰۵
آ ـ ۶۴۳۴

فروش دست اول

فرش کاشمر
انواع فرشهای کاشمر باقیمت مقطوع فوزیه خیابان اقبال فرش‌خانی

عکاس بهار
فروشنده کلیه لوازم عکاسی تلفن ۲۹۹۵۷

فروشگاه کاشفی
سازنده دفاترمحاسباتی حسابداری ودفاتر کلاسی بیش از ۱۵۰ نوع باابعاد های‌مختلف موجوداست مرکز پخش تهران بوذرجمهری نوروز خان پلاک ۱۰۱ تلفن۰۳۹۵۶۹

فروش‌دست‌دوم

ظروف چینی کریستال لوازم برقی آشپزخانه اثاثیه منزل فروشی سید خندان‌خیابان‌مینا مقابل نمایشگاه اتومبیل رایزن جاده قدیم شمیران شماره ۶۵ نزدیک مدرسه امریکائی تلفن ۷۷۰۷۸۲
۱ـ۲ آ ـ ۶۲۷۶

کرایه
کرایه هر نوع‌ماشین تحریر بنگاه فنی ناصر تلفن ۸۲۶۲۰۵ دروازه‌دولت مقابل سعدی
آ ـ ۶۱۹۱

لوازم خانگی

فروشگاه
مهران
فروشنده کلیه لوازمات خانگی. دروازه شمیران خیابان مهران تلفن ۷۵۶۹۴۵

فروشگاه‌رئیسی
فروشنده انواع کیسه های‌پلاستیکی و نایلونی با نازلترین قیمت در اسرع وقت نشانی ـ بازار سرای جدید
تلفن ۵۳۵۴۵۰

دیک زودپز

وگا
در ۵ اندازه مختلف قابل اطمینان ـ با صرفه ـ خیام جنوبی مختاری جدید کوچه بهشت پلاک ۱۲ـ۱۴ـ۱۶ تلفن ۵۳۷۷۰۴
زیر نظر متخصص مهندس شفیعی
آ ـ ۵۴۴۲

دیگ زودپز سب
شرکت ایران سب
ساختمان آلومینیوم طبقه هشتم
تلفنها: ۶۶۰۵۴۰ـ ۶۶۱۰۴۰
پنج سال تضمین تعمیر مجانی
تنها دیگ زودپز استاندارد شده
صندوق پستی ۱۴۰۵

فروشگاه‌رضائی
بورس‌یخچال ـ تلویزیون اجاق گاز ـ کولر و کلیه لوازمات خانگی نقد و اقساط. هاشمی برسیده به میدان سپاه دانش تلفن ۹۶۱۴۰۸

بیتوته
پشه بند مدرن
محصول جدید کارچر
بااسکلت فلزی جمع شو
قابل حمل باساک مخصوص
ایرانشهر جنوبی ۸۲۰۳۵۲

فروشگاه
مرتضوی
بورس‌یخچال وتلویزیون اجاق گاز ـ کولرو کلیه لوازمات خانگی نقد ـ اقساط . نواب چهارراه مرتضوی .
تلفن ۹۶۰۷۸۱

صنایع فلزی
هاردمتال
سازنده مدرن ترین و شیك ترین
آشپزخانه مدرن
نشانی ـ میدان ژاله‌اول فرح آباد خیابان مهر شماره ۱۵ تلفن۳۱۹۹۴۹

تهران
ناسیونال
فروشنده کلیه لوازم ـ مدرن خانگی وپخش‌گاز رویال .
خیابان محمد رضا شاه ایستگاه سوم ۶۲۹۵۵۱

لوازم برقی

الکتریکی اسرام
لوازم الکتریکی تجریش باغ‌فردوس تلفن۸۷۲۸۲۱

مبل ود کوراسیون

پیراهن مبل ۳۱۹۵۰۵
تعویض پارچه‌مبل ۳۱۹۵۰۵
پرده‌دوزی‌شهرزاد ۳۱۹۵۰۵

پرده‌دوزی ارجمند ۳۱۷۳۷۰

نمایشگاه مبل
دهقان
سازنده بهترین مبلمان و دکوراسیون و اطاق خواب خیابان ایران ایستگاه روحی تلفن
۳۱۶۴۷۲
آ ـ ۶۰۲۹

نمایشگاه مبل ابتکار ۹۵۳۷۲۶ همه نوع مبلمان مدرن نقد و اقساط به فروش میرسدازاین نمایشگاه دیدن فرمائیدسلسبیل مقابل سینما خرم .
آ ـ ۶۸۲۷

شستشوی مبل وفرش

شستشوی مبل‌فرش‌پرده
کلین سرویس مبتکر و پیشرو نظافت مبل‌وفرش و بادستگاه منحصر بفرد خشکشوئی پرده بانصب مجانی ۹۵۲۵۴۶

کنت سرویس
مبلمان موکت فرش و تشک اتومبیل شما را باآخرین‌تکنیک درجای خود سرویس‌مینماید
۷۷۶۷۱۳

کارخانه‌قالیشوئی
ماژیک
تلفن مرکز کارخانه ۶۶۱۸۲۲
تلفن‌شعبه‌جمشیدآباد ۶۶۱۸۲۳
تلفن شعبه‌نهران‌نو ۷۹۸۸۱
آ ـ ۳۶۲۱

کارخانه قالیشوئی ادیب
تلفن شعبه مرکزی ۹۵۶۵۶۰
تلفن خیابان نواب ۹۵۲۴۵۴
تلفن‌خیابان‌آذربایجان ۹۵۸۹۵۰

خشکشوئی مبلمان ادیب یکدست ۵۰ تومان در جای خود تلفن ۹۵۶۵۶۵

قالیشوئی ایران دویچ بهرین نوع شستشوی فرش در ایران تلفن : ۳۵۰۵۴۵

درایکلین سرویس آلمان خشکشوئی مبلمان فرش موکت‌در محل۷۹۵۳۰۷

قالیشوئی تاج تلفن ۲۱۳۴۴ ـ ۵۳۳۲۶۲

تعمیرات

تلویزیون
تعمیرگاه تلویزیون الکترون تلفن ۷۶۳۶۸۲
تعمیرگاه تلویزیونهای R.C.A شاوب‌لورنس فیلیپس سیرا تلفونکن وسایر مارکهاباسرویس مجهز سیار درشهروشمیرانات

تعمیرگاه مجاز شماره ۱۵
شاوب‌لورنس
عباس آباد سی متری نظامی پلاك ۱۷۹
تلفن: ۷۶۴۲۵۱
SCHAUB-LORENZ

تعمیرگاه ثابت
RTI تعمیر تلویزیونهای RCA
با تخفیف استثنائی
تلفن ۶۶۹۱۷۰

تلویزیون سرویس شاد
سرویس فوری تلویزیونهای اروپائی امریکائی . شاوب لورنس . آر . تی . ا ونصب آنتن تمام کانال تلفن۷۶۴۵۴۱ سرویس سیار تعمیر در محل

تعمیرگاه‌مرکزی تلویزیون انگلیسی
پای
تلفن ۳۱۳۷۰۹

سرویس تلویزیون
گارانتی تلفن ۶۲۸۳۷۱
سرویس سیار .R.T.I., R.C.A سیرا دیناتور جنرال . الکتریک و گراندیک بویژه شمیرانات

شاوب‌لورنس
SCHAUB-LORENZ
سرویسهای سریع درمنازل
تلفن
۹۲۴۳۰۲
۹۲۴۷۶۴
۹۲۸۹۳۲
INTERNATIONAL T.V. SERVICE Co
ایزنهاور خیابان کاوه

تلویزیون فوری در منزل تعمیر میشود ۹۶۰۵۴۶

تعمیر تلویزیون فوری در محل تلفن ۸۸۳۸۲۸

کولر
نصب و سرویس ورنك کولرو کانال کشی‌فوری ۷۹۳۸۹۷

سرویس مجاز شماره ۴
آزمایش ۷۸۶۳۰

تعمیر کولر آبگرمکن ۷۹۶۱۰۳

مجانی
جهت معرفی شرکت جدید ـ التاسیس و لتیس سرویس کامل کولر مجانی انجام میشودمعرف بهترین پوشاك نصب کولر و کانال‌کشی با ۱۵٪ تخفیف‌تلفن ۷۵۱۵۹۶

سرویس توکل
نصب و سرویس کولر آبگرمکن و لوله بازکنی فاضل آب
تلفن ۷۷۶۹۸۹

سرویس مجاز شماره ۱۲۴
ارنگ
نصب . رنگ‌امیزی ،سرویس، تعمیر و پخش قطعات یدکی کولر و آبگرمکن
خیابان سیروس ـ بین سرچشمه و چهارراه‌بوذرجمهری مقابل پمپ بنزین کارگاه‌فنی کورش‌تلفن ۳۵۰۱۸۴
۱ـ۱۶ آ ـ ۲۴۱۰۸

نصب کولر فوری
نقد و اقساط تلفن ۷۹۵۳۷۸

موسسه مونت ۷۹۶۱۰۳ نصب کولر کانال کشی فوری

سرویس کولر ۲۰۰ریال پوشال ۴۰۰ ریال
تلفن ۶۶۳۲۸۷

کارگاه فنی فلزکار
نصب کانال هدایت هوا
تلفن ۷۹۵۷۴۴

کانال کشی ساختمان نصب و سرویس کولر خیلی فوری تلفن ۷۹۵۷۴۴

سازمان شبانه روزی
نصب تعمیرات کولر یخچال تلویزیون آبگرمکن پرده کرکره و...
تلفن ۳۱۰ ـ ۳۰۱ ـ ۳۱۰
لوله بازکنی فاضل آب
با سرویس مجهز و آماده

تعمیرگاه درودیان تعمیر یخچال و کولر اتومبیل تلفن ۷۵۹۶۰۰

یخچال
تعمیرگاه سید حسین ۸۸۲۴۳۸ تعمیرهرنوع یخچال رختشوئی آبگرمکن. سرویس و نصب کولر

تعمیرات یخچال فوری سردخانه . رختشوئی ـ کولر گازی ۷۹۳۸۹۷

سرویس آبگرمکن ۹۲۰۶۶۴

تعمیریخچال سردخانه کولر شوفاژ ۴۳۳۵۵

تعمیرگاه یخچال فریجیدر اساس یدکی موجود۷۵۲۳۳۶
۱ـ۲۶ آ ـ ۴۳۴۱

تعمیرگاه یخچال‌فوری۸۸۲۴۳۸
۱ـ۲۶ آ ـ ۲۳۲

شماره‌تلفن‌جدید موسسه فنی توریکار ۹۲۰۶۶۴ سرویس‌یخچال ـ کولر ـ آبگرمکن

فروش اتومبیل

ب ـ ام ـ و
مدل ۶۸
کوپه مدل ۶۸ فوق‌العاده تمیز رنك سبز متالیك بدون واسطه بفروش‌می رسد به تلفن‌های : ۷۵۱۱۶۲ و ۷۵۱۱۲۲ مراجعه فرمائید

مدل ۶۹
ب ام و ـ ۲۰۰۰ مدل۶۹ خیلی تمیزفوری بفروش میرسد ساعت ۵ الی ۸ بعد از ظهر با تلفن ۷۵۳۹۵۳ تماس بگیرید

اپل
مدل ۶۰
یکدستگاه اتومبیل اپل آلبالوئی تمیزمدل ۶۰بارادیوگرام‌فروشی ۵۳۳۳۴۱
۱ـ آ ـ ۶۳۹۰

مسکویچ
مدل ۶۷
یکدستگاه اتومبیل مسکویچ مدل ۶۷ تمیز فروشی۵۳۳۳۴۱
آ ـ ۶۳۹۲

آگهی فروش
یکدستگاه اتومبیل نو (۱۸۰۰ کیلو متر کارکرده) شورلت کامارو رنگ متالیک طلائی مدل ۷۱ شماره نشده دنده استاندارد ۶ سیلندر بیواسطه بفروش میرسد. از ساعت ۷٫۳۰ الی ۱۸ تلفن ۷۶۵۶۷۵ از ساعت ۱۸ الی ۲۲ تلفن ۸۸۱۷۶۴
آ ـ ۶۲۹۶

موتور
موتور سیکلت هنداتریل صد مدل ۷۲ بفروش می رسد از ساعت ۴ الی ۷ تلفن ۶۶۱۷۱۱

خرید
مورد نیاز اتومبیل
بیك اتومبیل ۸ سیلندرامریکائی اتوماتیك هیدرولیك مدل از ۶۰ ببالا بدون پیش قسط ماهی هزار الی هزار و پانصد تومان نیازمندیم .
تلفن ۳۱۸۸۰۶

فروشگاههای اتومبیل

بورس تاکسی تهران نمایشگاه اتومبیل ایران تلفن ۹۵۶۰۴۲

برادران گلپایگانی
خرید و فروش انواع مینی بوس نوودست دوم بطور نقد واقساط ومعاوضه کهنه ونو
تلفن ۵۲۶۳۰۱ و ۲۷۹۰۰

بازرگانی دلیجان
نماینده‌فروش کامیونهای مرسدس‌بنز ـ سیتروئن ـ مزدا ـ پیکان ـ سوزولایت خیابان‌ملت‌تلفن ۳۰۱۲۳۱ ـ ۳۱۶۲۱۱

فروشگاه اتومبیل
شریفی
خرید و فروش اتومبیلهای اروپائی و آمریکائی‌خیابان‌فرح جنوبی مقابل پمپ بنزین تلفن ۷۵۰۹۴۴
آ ـ ۶۴۱۰

برای اتومبیل شما

لوازم پنچر گیری مدرن بعلت‌تغییر شغل بفروش میرسد . تلفن ۸۲۰۲۰۹

مژده بدارندگان پیکان

اگر چنانچه اتومبیل شما لاستیک سائی‌داردو یاجلوبندی آن سروصدا دارد و یا کمك فنر شما خوب کار نمیکند به تعمیرگاه‌اساسی مراجعه‌فرمائید. خیابان‌ملت سه‌راه‌وزارت‌فرهنگ تلفن ۳۱۰۴۴۵
آ ـ ۵۰۹۲

آبکاری کرم و نیکل‌و سپر سازی کانینك
جاده کرج جنب پاسگاه ژاندارمری بیست‌متری ریاحی ۹۵۹۴۹۹
۱ـ۳ آ ـ ۶۴۲۵

دوزندگی اتومبیل اخوان
قابل توجه اتوبوس های مسافربری . دکوراسیون‌داخل اتومبیل . پرده دوزی و پرده کرکره میدان خراسان خیابان خاوران تلفن ۳۵۳۷۳۷
۱ـ آ ـ ۵۲۳۸

کرایه

اتولوکس
اتومبیلهای تشریفاتی با راننده برای داخل و خارج از تهران میدان فردوسی تلفن ۸۲۱۲۷۰ و ۸۲۶۶۰۵

کاج بار
بارکش شهر وحومه
حمل بارتمام نقاط ایران
تلفنهای
۶۶۱۱۱۱
۴۱۱۱۱

گلدن تاکسی ۷۷۸۸۲۲

اتومبیل کرایه
برادران منصوری
اتومبیلهای آخرین سیستم باراننده و بدون راننده داخل وخارج شهر
آریامهر چهارراه قصرالدشت کارون
تلفن ۹۵۶۲۲۵

تلفن جدید
رشدیه بار
۹۲۵۳۳۳
۹۲۵۳۳۴
بارکش شهر و حومه وحمل بار به تمام نقاط ایران

MCM
(جهان بنز)
اتوبوس بطور دربستی شهر و خارج شهر
۹۵۶۶۲۹ ـ ۹۵۸۲۴۳

جرثقیل بابك‌آیزنهاور تلفن ۹۷۸۰۸۰ و ۹۵۹۵۸۸

ژاله بار تلفن ۳۱۵۳۸۷

M.A.S
ام.آ.اس
اتوبوس ومینی‌بوس دربست
۹۷۰۸۱۴
۹۷۸۸۱۵

اتومبیل اتودلیجان
مرکز اتومبیلهای کرایه شبانه روزی آریا و جوانان ساعتی ۱۵۰ ریال ، پیکان ۱۲۰ ریال باراننده و بدون راننده اول امیرآباد تلفن ۶۶۲۵۹۲
آ ـ ۶۴۱۷

اتوتوکل
اتوبوس و مینی بوس
دربست
داخل وخارج شهر . تلفن
۲۷۷۹۷ـ۲۷۷۷۷

روزولت بار
بارکش شهروحومه وشهرستان
وانت ـ کامیونت ـ کامیون
روزولت ، سه راه عباس آباد
تلفن: ۸۳۹۹۰۳

ماشین آلات

کارخانه صنعتی تهران سازنده ، جدید ترین ماشین آلات موزائیك سازی و سفارشات در اسرع‌وقت تلفن۹۵۱۱۰۹

رادیاتور جمشید انوری‌رفع جوشش هرنوع اتومبیل فرح‌آباد مقابل برق اول مهر تلفن ۳۱۹۸۳۱
۱ـ۹ آ ـ ۳۱۵

خم‌کاری و برش هر نوع ضخامت تهران نو قاسم‌آباد کوچه خسروی خم کاری لئون تلفن ۷۹۱۵۸۱

فروشگاه سرابی
فروشنده موتور دوچرخه‌ولوازم یدکی فرح‌آباد نیروی هوائی مقابل کارخانه سیکو تلفن ـ ۷۹۲۲۶۵
۱ـ۵ آ ـ ۲۵۱۶

استخدام

بیك خدمتکار زن نیازمندیم
بتلفن ۶۳۲۳۳۰ و ۶۳۲۵۲۱مراجعه‌فرمائید

بچند نفر ویزیتور فعال که‌دارای وسیله موتوری باشند نیازمندیم تلفن ۹۲۲۴۰۶

دوشیزه یا بانو جهت امور تلفن نیازمندیم ، اول‌مجیدیه‌روبروی‌پادگان حشمتیه‌شرکت‌پاسارگاز

دو نفر سکرتر نیم وقت برای مطب دندانپزشکی موردنیاز است خیابان ایرانشهر نبش‌ثریاشماره ساختمان ۱۱۶ تلفن ۸۳۴۱۵۱

شخصی که در امور فنی وتاسیسات گازی سابقه و آشنائی داشته باشد نیازمندیم ، اول مجیدیه روبروی پادگان حشمتیه شرکت پاسارگاز

بیکنفر سرویس‌کاروارد به‌گریسکاری اتومبیل ـ های گازوئیلی نیازمندیم اول مجیدیه روبروی پادگان حشمتیه شرکت پاسارگاز
آ ـ ۶۴۳۹

بعده‌ای ویزیتورباسابقه وحرفه‌ای باحقوق ثابت وپورسانتاژ نیازمندیم . خیابان اسلامبول ساختمان پلاسکو طبقه چهارم شماره ۳۵۴
آ ـ ۶۴۲۱

یک نفر منشی دفترنویس دفتر اسناد رسمی‌موردنیازاست تلفن ۳۰۳۱۵۲
آ ـ ۶۴۴۳

بیکنفر تلفنچی و یکنفرماشین نویس زن نیازمندیم تلفن ـ ۴۵۱۶۸ و ۶۶۲۴۵۹
آ ـ ۶۴۲۹

استخدام سکرتر
یک دوشیزه یا بانو برای امور تجارتی استخدام میشود ساعات کار ۸ الی ۱ بعداز ظهر و ۴ الی ۸ شب نمایشگاه یونیورسال دیاموند خیابان آیزنهاور شماره ۳۷۰ نزدیک چهارراه خوش تلفن ۹۲۱۳۴۵
آ ـ ۶۴۵۲

کارخانجات صنعتی‌ایران ناسیونال تعدادی کارگر صافکار با سابقه را استخدام میکند . داوطلبین‌باید گواهینامه کلاس ششم ابتدائی و برك خاتمه خدمت نظام وظیفه را داشته باشند. واجدین‌شرایط همه‌روزه در ساعات اداری (غیراز ایام‌تعطیل) به کارگزینی کارخانجات ایران ناسیونال واقع در کیلو متر۱۸ جاده کرج‌مراجعه کنند .

زن و شوهر بدون بچه جهت کار در خانه نیازمندیم تلفن ۳۷۱۸۳

بیکنفر دوشیزه یابانوی تلفنچی نیازمندیم تلفن ۷۷۶۷۱۳

An experienced typist secretary is needed for a big government enterprise in the suburb of Tehran. Good command of English is essential. Good salary and remunerations are offered. Please refer to the following address on Saturday 22, Sunday 23 or Monday 24 July between 6 and 8 p.m. Do-Rahi Yousof-Abad-Kucheye Homayoon No. 9 Tel. 628770.

یک دوشیزه یا بانو
سکرتر که تسلط کامل بزبان انگلیسی و ماشین نویسی‌لاتین داشته باشدمورد احتیاج‌است. خیابان سعدی ساختمان فیات شرکت سهامی موتوربال تلفن ۳۱۹۴۲۵
۱ـ۲ آ ـ ۲۸۴۲۸

آگهی استخدام

گروه مهندسین مشاور وابسته بیك موسسه انگلیسی در تهران بیك نقشه‌کش درجه اول احتیاج دارند . داوطلب باید ایرانی وخدمت نظام‌انجام داده و یا معاف باشد و زبان انگلیسی را خوب بداند . داوطلب باید بتواند راسانقشه تهیه‌نماید ونیزصلاحیت اصلاح ونظارت درکار سایر نقشه‌کش های اداره را داشته باشد . حقوق براساس استعداد و صلاحیت داوطلب تعیین خواهد شد .
راهنمای شماره ۲۹۹ روزنامه اطلاعات تلفن ۳۱۱۲۳۱مراجعه فرمایند .
۱ـ۳ آ ـ ۹ ۳۸۷

بدونفر کارگر لوله‌بازکنی با تجربه نیازمندیم ۳۱۱۱۸۸
آ ـ ۶ ۴۲۹

به تعدادی فروشنده وآرایشگر خانم و آقا نیازمندیم . پهلوی امیراکرم ساختمان‌کیان طبقه اول گیسوی ونوس .
آ ـ ۶۴۲۷

پارس متال استخدام میکند

کارخانه ذوب فلز پارس متال بمنظور گسترش کادر فنی و تولیدی خود افراد زیر را با شرایط عالی استخدام مینماید.
۱ـ مهندس الکترومکانیك ـ جهت سرپرستی قسمت مهندسی کارخانه سابقه کار ۵ سال
۲ـ تکنیسین درجه یک ـ سابقه کار ۱۰ سال
۳ـ دیلپم فنی مدلسازی چوبی با سابقه چندین ساله
۴ـ قالبساز درجه یك (کسانیکه سابقه کار ریخته‌گری در کارخانه‌ها را داشته باشند مقدمند)
۵ـ مکانیک درجه یک ـ جهت سرپرستی قسمت تعمیرات
۶ـ مکانیك اتومبیل (متخصص در موتورهای دیزلی سابقه کار ۵ سال)
۷ـ تراشکار درجه یک ـ سابقه کار ۷ سال
۸ـ دیپلم فنی ذوب فلز (کسانیکه سابقه کار داشته‌باشندمقدمند)
داوطلبان واجد شرایط میتوانند همه روزه از ساعت ۸ صبح الی ۱۲ به کارگزینی کارخانه واقع در کیلومتر ۱۴ جاده‌کرج مراجعه نمایند.

فروشگاه‌فنی‌وصنعتی
فولاد
سازنده و وارد کننده ماشین های کشاورزی خیابان سعدی پاساژ صدقی‌نژاد شماره ۱۲ر۱ تلفن‌های۳۰۵۴۴۲ ـ۳۹۱۶۰۲ـ تلگرافی خان‌باغی

فروش جرثقیل
جرثقیل تمام گردان ۲۵ تن با ۴۰ متر بوم
جرثقیل تمام گردان ۱۲ تن با ۲۴ متر بوم
جرثقیل ثابت ۲۰ تن با ۱۱ متر بوم
وهمچنین تعدادی ازانواع دیگر جرثقیل
تلفن ۹۵۸۳۳۱

توجه فرمائید
حراج بزرگ
شما میتوانید ازمؤسسه تزئینات افشین کاغذ دیواری خارجی و صد در صد قابل شستشو را از متری ۱۵ریال ببالا بمدت ده روز خریداری فرمائید
تلفن ۶۶۷۶۴۴
خیابان‌شاه کاخ‌شمالی
روبروی‌سوپر کاخ

TOURBE پیت PEAT
خاک مخصوص گلدان
استریل . مخلوط باکود . پوك . تمیز
بدون علف هرز . اقتصادی
آماده برای مصرف
برای اطلاعات بیشتر بدفترفنی کشاورز تلفن ۷۵۳۳۰۰ـ ۷۶۲۷۹۲ صندوق پستی ۳۰۳۵ تخت جمشید چهارراه بهار شماره ۳۶۰ مراجعه و یا مکاتبه فرمائید .

نیازمندیهای شما

خدمتکار زن
مورد احتیاج است با تلفن ـ ۸۸۱۴۰۰ تماس بگیرید .
۱ـ۲ آ ـ ۳۸۳ ۹

فروشگاه بزرگ مرجان استخدام می‌نماید
۱ـ متخصص لوازم آرایش دوشیزه یا بانو خوش تیپ
۲ـ فروشنده لبنیات مرد .
۳ـ انباردار وبسته‌بند ـ نظافتچی .
۴ـ کمک حسابدار تمام‌وقت
۵ـ صندوقدار ـ دوشیزه یا بانو .
داوطلبین همه‌روزه بجز روز های جمعه بقسمت امور اداری فروشگاه بزرگ مرجان تهران خیابان تاج چهارراه شهرآرا مراجعه فرمایند .
آ ـ ۲۷۹۷۶

به چند نفر بازاریاب وارد به امور تاسیسات و تزئینات و دربازکن برقی با حقوق ثابت وپورسانت استخدام میشود داوطلبین در تاریخ شنبه ۳۱ تیرماه به امیرآباد شمالی ایستگاه شیراز ساختمان ناهید مراجعه نمایند .
آ ـ ۶۴۱۴

ماشین‌نویس فارسی و لاتین برای تمام روز یا نصف روز مورد نیاز است تلفن۶۶۳۸۲۷
آ ـ ۶۲۵۷

برای تکمیل کادر کارمندان‌شرکت‌تولیدی وصادراتی
یکنفر دوشیزه یا بانو یامرد جوان ماشین‌نویس لاتین که بانگلیسی و حسابداری‌آشنائی داشته و دارای سابقه کار باشند‌استخدام‌میشوندارندگان دیپلم حق تقدم دارند داوطلبان با صندوق پستی شماره ـ ۱۴۵۸ر۱۴ مکاتبه نمایند .
۱ـ۲ آ ـ ۲۸۰۸۰

پزشکیار
تعدادی پزشکیار که دارای مدرک از انستیتوپاستور باشند نیازمندیم ۴ تا ۹شب تلفن ۸۳۶۷۲۶
آ ـ ۶۰۷۵

کار و آموزش
۲۵ نفر علاقمند به کار رادیو تلویزیون نقشه کشی برق فشار قوی و ۲۰ نفر علاقمندبه ماشین نویسی پس از یکدوره کوتاه آموزش به کار مشغول میشوند پهلوی نبش بهرامی تلفن ۴۹۴۹۴ و ۶۶۳۷۶۰
آ ـ ۶۴۸۶

کارگر زن
یکی ازکارخانجات تولیدی تعدادی کارگر زن استخدام مینماید داوطلبین باید خواندن و نوشتن فارسی را بدانند و سن آنها بین ۲۰ تا ۳۵ سال باشد واجدین شرایط میتوانند همه روزه بین ساعت ۱۰ تا ۱۲ صبح به خیابان آیزنهاور چهار راه خوش کوچه برق شهاب شماره ۱ مراجعه‌نمایند.
آ ـ ۶۰۳۷

چندنفرکارگر مرغداری
مودنیاز تلفن ۳۹۳۶۵۰
آ ـ ۲۷۰۵۴ ۱ـ۳

کانون هنری پاترا
(پاترا فیلم) عده‌ای خانم وآقا جهت تعلیم هنرپیشگی برای شرکت در فیلم سینمائی‌میپذیرد داوطلبان همه روزه از ساعت ۱۰ صبح الی ۱۲ وازه۴ الی ۸ بعد از ظهر مراجعه نمایند. احمد کاشانی کارگردان تئاتر و سینما . دروازه‌دولت‌روبروی پمپ بنزین کوچه حمیدالدوله تلفن ۳۱۴۵۳۹
آ ـ ۶۱۴۳

منشی ماشین نویس
دوشیزه یابانوی کارآزموده برای منشیگری یا تسلط به ماشین نویسی لاتین و فارسی و جوابگوئی تلفن تمام وقت استخدام میشودتلفن ۶۲۹۶۴۳ ـ ۶۲۳۲۸۴
۱ـ۳ آ ـ ۲۷۰۸۲

آگهی استخدام
جهت یک کارتولیدی به‌پنج نفر دوشیزه و یابانو کارگر نیازمندیم . آدرس ـ خیابان کندی‌شماره۱ر۳۵ جنب‌فروشگاه پرنیان ـ ساعت مراجعه ۵ تا ۷ بعد از ظهر
۱ـ۲ آ ـ ۲۷۸۲۲

تکنیسین باتجربه نفت‌و تعمیرات دیزل ژنراتور های‌سنگین بقدرت بالاتر از۵۰۰ کیلووات و ۷۵۰ دور مورد نیاز است .
داوطلبین بکارگزینی شرکت ایران ژنراتوردر خیابان آریامهر سه راه کاج مراجعه نمایند .

آرایشگر با تجربه
دوشیزه یا بانوی جوان کاملا وارد به میزامپیلی گیسو با حقوق مکفی تمام وقت استخدام می شود . گیسوی فنسی ـ خیابان پهلوی ـ بین چهار راه امیر اکرم و پهلوی شاهرضا ـ ساختمان شرکاء تلفن ۶۶۶۸۳۳

به دوشیزه و یا بانوئی که‌واجدشرایط‌زیر باشند نیازمندیم‌معلومات‌فارسی سیکل تخصص‌در رشته آرایش گیسو پیچیدن و شانه کردن واجدین‌شرایط به‌خیابان شاه ساختمان آلومینیوم طبقه‌دوم شرکت پاپیتال مراجعه نمایند
شرکت معتبری یکنفر مهندس مکانیک با ۵ سال سابقه کار برای مدیریت‌امور فنی‌تاسیسات ماشین‌آلات‌و ساختمانهای‌مستقر درسراسر ایران با حقوق مکفی استخدام میکند داوطلبان سابقه کار خود را به‌صندوق پستی ۲۷۵۶ ارسال دارند.
آ ـ ۶۳۲۷

مهندس تاسیسات
با حداقل ۵ سال سابقه جهت نظارت کارگاه استخدام‌میشوند تلفن ۸۲۷۷۲۷
ـ ۶۲۸۷

شرکت معتبری یک نفر
فارغ‌التحصیل دانشگاه با ۷ سال سابقه کار برای مدیریت فروش و پخش گاز در سراسر ایران با حقوق مکفی استخدام میکند داوطلبان سابقه کارخود را به صندوق پستی ۲۷۵۶ ارسال دارند.
آ ـ ۶۳۲۸

شرکت معتبری به دو نفر
ماشین نویس فارسی باحداقل دو سال سابقه کار و دیپلم کامل متوسطه با حقوق مکفی استخدام میکند داوطلبان همه روزه از ساعت ۸ صبح تا ۱۲ و ۱ تا ۵ بعد از ظهر با تلفن ۹۶۲۰۵۶ تماس حاصل‌فرمایند
آ ـ ۶۳۲۸

شرکتی به یکنفرراننده سواری
با گواهینامه ۲ شخصی با حداقل سواد ششم ابتدائی و ۲ سال سابقه کار نیازمنداست داوطلبان با تلفن ۹۶۲۰۵۶ تماس حاصل فرمایند .
آ ـ ۶۳۲۶

شریک

یك طبیب شریك برای مرکز پزشکی نیازمندیم تلفن ۳۵۲۶۵۹

جویای کار

حسابدار ورزیده وارد بکار دفترداری با چندین سال‌سابقه از ساعت ۱ بعد از ظهر به‌بعد با ماشین ژیان جویای کار میباشد تلفن۳۱۱۲۳۱ راهنمای ۲۷۱ روزنامه اطلاعات

جوانی ۲۵ ساله خدمت‌کرده به امور درب و پنجره اسکلت فلزی آماده کار تمام وقت ۵۳۴۲۶۳
۱ـ۲ آ ـ ۶۱۴۴

لیسانسیه فیزیک تمام وقت آماده کار است تلفن۴۵۱۰۹
آ ـ ۶۱۹۵

حسابدار دیپلمه
با سابقه جویای کار استتلفن ۳۱۴۰۴۰
۱ـ۳ آ ـ ۶۱۱۳

زن وشوهر جوان بدون‌بچه باضامن معتبر شبانه‌روزجویای کارند راهنمای ۳۰۰ روزنامه اطلاعات تلفن ۳۱۱۲۳۱
آ ـ ۳۹۱ ۹

راننده ۲ شخصی با سواد مجرد جویای‌کار استراهنمای ۲۹۸ روزنامه اطلاعات تلفن ـ ۳۱۱۲۳۱
آ ـ ۳۰۳ ۹

راننده دوشخصی باگواهینامه رانندگی و برگ معافی باسواد و باسابقه وهمچنین برای‌کار های هتل‌ها و یا بیشخدمتی یا آشپزی هتل تلفن ۳۱۱۲۳۱ راهنمای ۳۰۱ روزنامه‌اطلاعات
آ ـ ۴۴۸

آموزشگاهها

استخدام شوید
پس از دیدن یکدوره ماشین نویسی تحت بهترین‌شرایط با معرفی ما استخدام میشوید . بین سه راه شاه وامیراکرم شماره ۱۴۲

کلاسهای هنر
تلفن ۶۶۳۰۳۴
آ ـ ۶۳۷۲

استخدام میشود

مهندس ساختمان با حداقل ۶ سال تجربه‌در کار های فونداسیون کارخانه و تلمبه‌خانه . آشنائی کامل بزبان انگلیسی. محل‌کارخارج از تهران مشخصات تجربه‌به کار با شماره‌تلفن به آدرس تخت جمشید خیابان کیوان جنوبی شماره۲۴ فرستاده شود

پزشک جراح عصرکار استخدام میشود تلفن ۸۲۰۹۸۲ و ۸۲۵۴۳۸
آ ـ ۶۳۰۴

استخدام میشود
به چند نفر دوشیزه که آشنائی کامل به ماشین نویسی فارسی داشته باشد برای‌اداره امور تلفنخانه و ماشین نویسی و امور دفتری‌نیازمندیم .ساعت کار ۸ تا ۱۲ بامداد و ۴ تا ۸ بعد از ظهر. علاقمندان‌میتوانند بین ساعات فوق به تلفن های شماره ۳۱۲۲۲۲ و ۳۱۲۲۲۳ مراجعه نمایند.

دفتر ساختمانی ساکارد

منشی استخدام می‌کند دوشیزه‌ای خوش‌برخورد و آراسته مقابل سینما آتلانتیك پاساژ یکتا

خانمها وآقایانی
که ذوق خوانندگی، نوازندگی و کارهای هنری داشته باشند جهت پر کردن صفحه وشرکت در برنامه‌های هنری پذیرفته میشوند . سه‌راه شاه چهارراه کاخ کوچه طلوع ساختمان بانک سپه

کانون هنرمندان
آ ـ ۴۳۸۶

شرکت ایران ژنراتور
افراد زیر را بطور تمام وقت استخدام مینماید .
۱ـ مسئول مکاتبات خارجی آشنا بزبان انگلیسی .
۲ـ ماشین نویس لاتین‌مرد.
۳ـ کارگر سیم‌کش تابلوهای برق .
داوطلبین به کارگزینی‌واقع در خیابان آریامهر سه راه‌کاج مراجعه نمایند.
آ ـ ۶۳۰۳

استخدام باحقوق‌مکفی
به چند نقشه‌بردار ـ نقشه‌کش سیبل ـ نقشه‌کش مکانیک و نقشه‌کش برق که دارای‌حداقل ۵ سال تجربه باشند نیازمندیم. نادرشاه خیابان پنجم شماره۲۵ شرکت خوزستان توپوگرافی تلفن ۸۳۸۴۸۲ و ۸۳۱۵۰۵
۱ـ۳ آ ـ ۶۱۴۸

بچندنفر کارگر کمدساز ماهر نیازمندیم واجدین شرایط بتلفن ۹۵۵۷۱۷ یا بادرس کیلو متر ۱۶ جاده مخصوص کرج کارخانه وارکو (مقابل پمپ بنزین) مراجعه فرمایند

بیکنفر مکانیک که به تعمیرات اتوبوس و مینی‌بوس بنز واردباشد نیازمندیم‌اوطلبان به خیابان آیزنهاور نزدیک میدان شهید شرکت‌ام ـ‌آس مراجعه کنند . تلفن۹۷۰۸۱۴ـ۳ـ۱ آ ـ۶۳۲۱

آپارتمان های مدرن با تهویه‌مطبوع‌و آسانسور و تلفن مستقل با سند مالکیت جداگانه واقع‌در خیابان شاه عباس کبیر ساختمان کارواش با شرایط سهل بفروش میرسد . تلفن ۶۲۰۳۸۵

یک عمارت ۳ طبقه با تمام وسایل و تلفن (۳ آپارتمان جداگانه) در خیابان ایرانشهر شمالی کوچه علوی به فروش میرسد عصرها تلفن ۸۲۳۲۰۶
۱ـ۳ آ ـ ۲۷۴۴۴

منزلی واقع در بهترین خیابان مجیدیه خیابان‌تهران . جنوبی ۲۲۵ متر ۴ اطاق و سرویس ۱۴۰۰ر۰۰۰ریال تلفن۵۳۰۲۰۹
آ ـ ۶۳۲۵

عمارت
یکدستگاه‌عمارت‌شخصی ساز بمساحت تقریبا چهارصد متر سه طبقه مشتمل بر۱۲اتاق باتمام وسائل و باغچه فوری نخلیه و تحویل واقع در چهار راه تخت جمشید ویلابرای‌سکونت‌شخصی یا شرکت های بزرگ بقیمت مناسب بفروش میرسد تلفن های : ۲۰۵۶۵ و ۸۲۰۸۱۸

خانه های اقساطی در تهران پارس بمدت ۱۸ ماه‌از ۱۲۰۰الی ۲۵۰هزار تومان تلفن ۷۹۴۴۸۴

خانه های اقساطی در نیروی هوائی و تهران‌نو بمدت ۱۸ ماه‌از ۱۱۳۰الی ۱۵۰ هزار تومان تلفن ۷۹۴۴۸۴

ویلای فروشی‌در خیابان لاله‌کوی صاحبقرانیه
یکدستگاه ویلای یک طبقه واقع در خیابان لاله کوی صاحبقرانیه (آبیک) که تمام اقساط آن پرداخت شده‌است نقدا و بدون واسطه بفروش میرسد . طالبین همه روزه از ساعت ۵ تا ۷ بعدازظهر باتلفن ۸۲۷۰۱۶ مذاکره فرمایند .
۱ـ۵ آ ـ ۹۳۳۷

قلهك ویلای فروشی
۴ اطاق و هال سرویس کامل ۳۸۰ متر مساحت ۲۵۰ متر بنا آب برق تلفن قیمت ۲۵۰ هزار تومان ۸۶۱۸۶۱

باغ فروشی
بعلت مسافرت به اروپا باغ مشجر بمساحت ۶۰۰۰ متر مربع دارای‌استخرو چشمه‌اب و آب رودخانه با دید تهران واقع در پس قلعه شمیران هرمتر مربع۴۰ تومان برای‌اطلاع بیشتر از ساعت ۳ الی ۸ بعداز ظهر با تلفن ۸۷۳۲۸۵ تماس حاصل نماید .

باغ فروشی

درکالادشت دماوند چند قطعه باغ متصل بهم بمساحت ۳۵ هزار متر فورا به فروش‌میرسد تلفن تا ۸ شب ۸۸۲۸۰۴ از ۸ شب ببعد تلفن ۸۸۰۶۴۰
۱ـ۵ آ ـ ۶۱۳۶

املاك ومستغلات

فروش
خانه فروشی
برمنیریه خانه‌ای دارای۷اطاق باآب و برق و تلفن فروشی تلفن ۲۹۰۲۲
۱ـ آ ـ ۶۳۸۹

خانه های ۲۱۰ متری
واقع در تهران‌نو ـ ویلائی دارای ۴ اطاق ۱۵۰ هزار تومان نصف نقد بقیه باقساط یک ساله بفروش میرسد تلفن۷۸۷۷۴
آ ـ ۶۳۶۶ ۱ـ۲

قابل توجه

یکدستگاه‌عمارت‌شخصی سازبه مساحت ۶۴۰متر ۳ طبقه مشتمل بر۱۲ اطاق با تمام وسائل با یکباب‌مغازه‌ود نوراسیون برای‌لوکس فروشی‌بدون مستاجر واقع در خیابان شمیران قدیم از تخت جمشید بالاتر از خیابان مزین‌الدوله پلاك ۲۱ به مبلغ ۷۰۰ هزار تومان بدون واسطه بفروش‌می رسد طالبین به شماره

تلفن ۷۵۲۴۱۵

منزلی نوساز ۳۰۰ مترروطبقه ۲۲۵ متر زیربنا با سرویس مجزا جمعا ۸ اطاق چاله‌هرز بلوار شهرزاد ۱۲ متری مقابل گرمابه نقش جهان ساختمان جنوبی نقد یا معاوضه با منزل کوچکتر تلفن ۵۳۵۸۸۷ مرتضی اسفندید .
۱ـ۲ آ ـ ۶۴۴۰

برخیابان شاهرضا بین ویلا وپهلوی ـ درحدود ۶۰۰ متر زمین ۳ نبش تخلیه‌با آب‌وبرق وتلفن متری ۳۳۰۰تومان‌بفروش میرسد از ساعت ۱۰صبح‌تا۱۲و از ۴ الی ۷ بعدازظهر تلفن ـ ۴۶۷۴۳
آ ـ ۶۴۴۶

بهترین محل امیرآبادشمالی خانه ۱۴۴ متر دارای ۴ اطاق بزرگ‌سرویس‌کامل‌گاراژزیرزمین بزرگ‌ومجهز بتمام وسایل‌بدون واسطه ۱۵۵ هزار تومان تلفن ۶۳۱۴۷۰
آ ـ ۶۴۴۵

منزل شمالی دو طبقه مستغلاتی در داودیه شمیران حدود ۹۰۰ متر مساحت ۹۰۰ متر زیر بناهر طبقه ۵ اطاق خواب سالن ناهار خوری سرویس کامل استخر قیمت یك میلیون تومان مقطوع تلفن ۷۷۰۲۴۱ و ۷۷۵۸۲۵

باقساط ۴ تا ۲۴ ماهه
در نیروی هوائی لوکس‌ترین خانه های ویلائی و مستغلاتی ۳تا۸ اطاقی ۹۵ تا ۲۵۰ هزار تومان ۳۹۳۰۵۸
آ ـ ۶۴۱۸

تعلیم رقص
هنرستان رقص‌بارسلون
۳رقص ۸۰ تومان
۶ رقص ۱۵۰ تومان
شاه بین کاخ و نیاگاراپلاك۹۶
آ ـ ۴۶۷۱

تعلیم موسیقی
تعلیم پیانو ۶۳۲۶۳۳

اندیشه هنرجوی گیتار
میپذیرد ۴۱۹۹۲
۱ـ۱۰ ـ ۵۷۵۷

تعلیم گیتار اکاردئون پیانو ارگ در منزل خودتان توسط استاد با سابقه تلفن۶۶۲۳۵۸

تعلیم رانندگی
هنرستان فنی پرستو
مرکز اموزش صحیح رانندگی و مکانیکی ترافیک مجهز به بهترین و مدرنترین وسایل آموزش با مربیان ورزیده و بدون اتلاف وقت با هزینه کم نشانی چهارراه گمرک شاهپور تلفن ۲۳۹۱۶
آ ـ ۶۶۷۴

تدریس خصوصی

انگلیسی توسط MR. MAYER
ساعتی ۱۵ تومان تلفن ۹۵۰۵۸۲

فیزیك شیمی ریاضیات در ۵ جلسه باتضمین قبولی‌توسط دانشجویان سال چهارم دانشکده پلی‌تکنیك تهران باچهار سال سابقه تدریس خصوصی و دبیرستان تلفن ۳۵۴۶۹۲

ریاضیات‌فیزیك‌رسم‌فنی
توسط مهندس مکانیک تلفن ۷۹۹۱۹
آ ـ ۶۱۳۷

تدریس خصوصی برای بانوان و دوشیزگان توسط دوشیزه لیسانسیه تلفن ۹۵۶۱۸۸

تدریس دروس دبیرستان بویژه مردودین سال اول دبیرستان با تضمین موفقیت ۷۵۷۴۱۸ میرحسینی
۱ـ۳ آ ـ ۶۲۵۸

ساعتی ۱۵۰ ریال انگلیسی ـ فرانسه ـ آلمانی ۷۶۵۴۸۷

تدریس‌خصوصی‌فرانسه و اسپانیولی توسط دوشیز فرانسوی تلفن ۸۹۰۳۱۵

تدریس خصوصی فیزیك ، شیمی باتست کنکور توسط دانشجو تلفن : ۴۹۰۰۴
۱ـ۲ آ ـ ۶۴۲۳

پانسیون

قابل توجه خانواده‌های محترم کودکان خود را با خاطری آسوده به پانسیون شبانه‌روزی کودکستان بوستان کودک بسپارید نارمک هفت حوض پارک شرقی میدان۳۲ تلفن ۷۹۳۸۷۸

قابل توجه

گلکاران علاقمند
زمین با آب چاه عمیق و حق آب از رودخانه جاجرود در۳۵ کیلومتری تهران بقطعات ۵۰۰۰ متری‌بفروش میرسد تلفن ۷۵۸۵۶۶

زمین منطقه صنعتی
مخصوص کارخانه۴۳۲۵۴

فروش سرقفلی
یکباب‌مغازه‌خرازی‌لوازم‌التحریر ولوکس‌فروشی‌در خیابان‌هاشمی نرسیده‌بخوش جنب‌دودبیرستان دخترانه واگذار میشود تلفن ۹۵۱۷۶۲ـ۹۶۲۵۱۸ بنگاه‌جلوه

اوکازیون
یک باب مغازه واقع درخیابان عباس‌آباد روبروی سینما شهر مرنگ با جواز حرازی با تمام دکوراسیون با آب و برق با فیش تلفن واگذار میشود به تلفن ۴۸۴۶۰ تماس بگیرید.
آ ـ ۶۱۴۱ ۱ـ۳

یکباب مغازه ۳ دهنه باتلفن و برق ۱۰ آمپر بادستگاههای تراش و درل و جوش جهت کارهای سری یکجا و جداگانه به فروش میرسد نشانی‌خیابان جمشید نبش اورنگ پلاک۴۲۷ تلفن ۹۵۰۴۳۵

سه باب مغازه خشکشوئی‌با ماشین و وسائل مربوط‌بفروش میرسد قلهک انتهای خیابان یخچال تلفن ۸۶۳۹۲۴
آ ـ ۶۳۸۸

واگذاری فروشگاه
فروشگاهی نسبتا بزرگ و بسیار شیک بادکوراسیون‌عالی در بهترین نقطه شمال شهرکه هم‌اکنون بفروش لوازم‌آرایش، پوشاک‌زنانه ، بچگانه،جوراب وکشباف لوازم منزل وکالاهای دیگر اختصاص دارد با بیش‌از ۴۴۰ متر مربع سطح فروش و انبار کالا و برق ۲۰ آمپر سه‌فاز ـ کولر و شوفاژبصورت موجود واگذار میشود علاقمندان بعد ازظهرها از ساعت ۵ تا ۸ به‌آدرس‌خیابان عباس‌آباد چهارراه فرح فروشگاه نمونه تهران مراجعه نمایند .
آ ـ ۶۴۲۶

اکازیون
مثل رستوران دانسینگ با موقعیت بسیار عالی در بهترین نقطه شمال با تمام وسائل‌بعلت مسافرت به قیمت‌مناسب‌فروشی
۳۱۴۱۸۶
آ ـ ۶۴۴۲

واگذاری مطب مستغل
بعد از ظهرها تلفن۶۲۲۶۷۵
۱ـ۵ آ ـ ۶۲۱۷

بوتیک نگاه خیابان نادرشاه مقابل پمپ بنزین به فروش میرسد .
آ ـ ۶۲۹۴

خیابان آیزنهاور ـ حدود دانشگاه آریامهر
۲۰۰۰متر زمین بر ۱۲ متری مقطوع متری ۳۷۰تومان بدون واسطه تلفن ۷۷۴۵۲۳
آ ـ ۹۳۴۷

شماوهمه

ممکن‌نیست درحومه‌کرج

ملارد

زمین تفکیک شده به قطعات ۱۵۰۰ متر باسند مالکیت و سند آب مجانی از چاههای عمیق خیابانهای‌اسفالت باغهای زیبا و قیمت متری

۵ تا ۷ تومان

نقد و اقساط پیدا کنید و به همین دلیل ازشما دعوت میکنیم ویلادشت را ملاحظه فرمائیدو آنوقت تصدیق خواهید کردکه ارزانتر از این ممکن نیست صبح هر جمعه سرویس مجانی ویلادشت در خدمت شماست . دفتر مرکزی فروش خیابان آیزنهاور مقابل خیابان کاوه پلاک ۱۶۳ تلفن ۶۶۲۵۶۷
آ ـ ۵۳۱۳

اراضی مجاور جاده خراسان از متری ۶۰ تا ۳۵۰ ریال جزئی و کلی نقد و اقساط بفروش میرسد تلفن ۷۶۴۸۷۹

زمین فروشی

زمین محصور کوچك منطقه صنعتی کیلو متر ۱۶ جاده مخصوص کرج تلفن ۹۵۵۷۱۷

ده هزار متر زمین قطعه دوم‌جاده سپهبد رزم‌آراء جهت هرنوع‌کار تجارتی بفروش میرسد . شاه اول فروردین جنوبی فروشگاه اخوان تلفن ۴۷۲۱۲

الهیه کرج

بهترین منطقه سرسبز
باآب لوله نسبی‌و خیابان های اسفالته و موقعیت فوق‌العاده با اینده‌ای درخشان کیلو متر ۱۲بر جاده کرج ـ قزوین به قطعات ۱۱۰۰ متری نقد و اقساط بدون واسطه بفروش میرسد .
تلفن ۶۳۱۸۶۱ ـ ۷۷۲۵۰۴

آپارتمانهای ماست
سبك آمریکائی
۵ و ۶ اطاقی
با تهویه مطبوع و ۲ آسانسور و۲هزار متر فضای سبز
استخروپارکینك
در خیابان ونك
نصف نقد و بقیه
اقساط ۱۵ ساله
تلفن ۶۲۲۷۳۳

زمین فروشی

زمین‌ارزان

با سند مالکیت بقطعات ۱۲۰ متری ببالا شمالو جنوب جاده ۴۵ متری اسفالته خیابان خراسان تلفن ۴۷۲۱۲ اخوان خیابان شاه‌اول فروردین جنوبی

زمین شمال هنرسرای عالی نارمک از ۲۵۰ الی ۵۰۰متر نقد واقساط ۷۸۱۹۴۱

شهر ییلاقی اقبالیه‌کرج متری
۴۵ریال
دفتر کرج ویلا
تلفن ۶۶۷۳۴۳

نیازمندیهای اطلاعات تلفنی آگهی قبول میکند
تلفن‌های۳۱۱۲۲۰-۳۱۱۲۲۴
۳۱۱۲۲۳۰-۳۱۱۲۲۹-۳۱۱۲۲۷

آگهی استخدام

برای تکمیل کادر بیمارستانهای آبادان و ماهشهر به افراد زیر با حقوق ومزایای کافی نیاز است .
۱ ـ پزشك متخصص رادیولوژی ـ پاتولوژی و انستزی .
۲ ـ پزشك‌عمومی بسمت پزشك مقیم بیمارستان
۳ ـ پرستار دیپلمه برای نظافت فنی بیمارستان
۴ ـ پرستار دیپلمه برای تصدی سمت مربی آموزشگاه بهیاری .
۵ ـ بهیار دیپلمه و کمك بهیار .
داوطلبان درصورت امکان بایک قطعه عکس شخصی و ذکر سوابق و مشخصات پیشنهادات خودرابنشانی آبادان‌بیمارستان آرین ویا درطهران بنشانی نماینده گروه ـ خیابان قدیم شمیران کمی بالاتر از سینماولن‌روژ شماره ۴۷۱ ارسال فرمایند . داوطلبان فقرات یکودوویسه برای کسب اطلاع‌بیشتر بین ساعات ۳ تا ۶ بعدازظهر باتلفن ۸۹۰۵۴۹ تماس بگیرند .
آ ـ ۶۳۹۵

گروه پزشکی آرین‌نو

کولر

برای اتومبیل شما
شماکه پیکان ـ آریا ـ شاهین وبنزدارید‌چراکولر ندارید این‌کولرها باگنجایش موتور اتومبیل‌شما محاسبه شده است .
درتهران با تلفنهای ۹۵۳۱۱۸
۷۷۰۲۰۸ـ۹۵۱۳۲۶ تماس‌بگیرید
اهواز ۳۰۵۸ آبادان ۴۴۱۱

Beginning a Career in Marketing

You are probably holding a University degree in a business subject.

You have completed your military service or hold an exemption not granted on medical grounds.

You can read, write and speak Persian as well as English.

You may have some experience in Iran or abroad.

We are looking for you as:

1. PRODUCT MANAGER
2. ADVERTISING MANAGER

in our successful marketing department.

We are prepared to train you on the job for about six months during which you will be paid a reasonable salary. If you are successful in your training you will handle one of our product groups of consumer goods, as a Product Manager or you as an Advertising Manager will handle our Advertising Department.

We have a modern system of pension, sickness insurance, housing and transportation.

If you are interested in your future please contact us in person at: 8 a.m. to 15 p.m.

MINOO INDUSTRIAL GROUP
CENTRAL OFFICE
14TH KM. KARADJ ROAD
FROM 1st to 2nd Mordad 1351

شرکت هیدرولیکی دقایق

بامسئولیت محدود
خیابان فرح آباد ژاله ـ پلاك ۵۴۱
انواع لوازم هیدرولیکی دولوله های سیلندری را به مصرف کنندگان محترم عرضه میدارد.
تلفنی : ۷۹۱۵۱۷ - ۷۹۲۳۲۰
TEL: 791517
792370

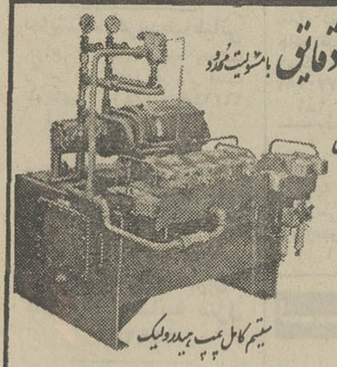
سیستم کامل پمپ هیدرولیک

دوجه باسوپاپ خطر

پمپ پیستونی

پمپ دنده‌ای

انواع شیردستی

شیربرقی

سوپاپ خطر

انواع سیلندرولوله سیلندری

واکس وپولیش آلمانی دورل برای موزائیک وسنگ وچوب موجوداست .

دستگاه تصفیه استخر

کلر زنی آب
تزئین میدان و پارك بدون واسطه به قیمت تجارتی باقساط طویل‌المدت
شرکت باندرو
۸۳۸۱۹۱

چلوکباب همایون

مطبوعترین و بهترین چلوکباب و چلوخورشت را در محیطی آرام صرف فرمائید .
فرح‌آباد ژاله جنب پمپ بنزین
تلفن ۷۶۳۶۴۵

چاپ پرچم تریکو ـ آرم‌پارچه‌ای وشابلون سازی ، ایران اسکرین

دروازه شمیران ابتدای فخرآباد تلفن ۷۵۳۷۶۶

مهندسین وصاحبان ساختمانها

قبل‌ازپی ریزی بنائی که دردست دارید ویا در هرمرحلهٔ آن که هستید درمورد هرنوع ایزولاسیون ساختمان خود از سرویس مشورتی ما بطور رایگان استفاده کنید.

ایزوتام

پدیده‌ای مدرن برای هرنوع ایزولاسیون
شرکت سهامی پشم شیشه ایران
شاهرضا ـ صبای جنوبی ـ شمارهٔ ۱۳ ـ تلفن ۴۸۵۲۱ـ۴۳۷۵۱

اگر ما یلیدخانه بسازید باطرح جالب

و با بهترین اسلوب مهندسی تلفن ۷۵۵۰۶۴

قابل توجه تعمیر گاهها

دستگاه میزان فرمان که انتظارآنرا داشتیدرسید تلفن ۳۱۶۹۶۵

تزئینات پوش فرش‌ماشینی،پرده کرکره، کاغذدیواری **باقساط** تلفن‌های۷۷۵۷۷۱- ۷۸۱۹۷۷

نیازمندیهای شما

آپارتمان اجاره
چهار دستگاه آپارتمان ٤ اطاقه جهت درمانگاه یا دفاتر یاسکونت‌واگذارمیشود نظام‌آباد سرپل تلفن ۷۹۲۱٤٥

آرایشگاه
بالوازم بفروش
میرسد ۳۹۲٥٦۱

آرایشگاه زنانه نسترن باتلفن به فروش میرسد چهارراه حسن‌آبادمقابل خیابان ورزش تلفن ٤۳۷٦۰

سالن آرایش زنانه‌درخیابان فرح‌آباد ژاله صددستگاه با سکونت وجواز واگذارمیشود تلفن ۹۷٦۷۹۲
۷_۱ آ_ ٦٤۲٥

رستوران
رستورانی در بهترین‌نقطه بلوار با موقعیت استثنائی با جوازو وسایل مجهز به علت‌مسافرت بخارج واگذار میشود بلوار الیزابت خیابان هما رستوران شکوفه‌گل تلفن ٦٦٥۹۹۷
٥_۱ آ_ ٦۲٥٥

کارگاه‌خیاطی‌زنانه‌دوزی
با تمام تجهیزات و ماشین‌آلات دوخت و وسائل خیاطی مدرن و جواز در بهترین نقطه تهران بفروش میرسد.
جهت کسب اطلاعات بیشتر در ساعات‌اداری‌با تلفن٤۲٤۲۱ تماس حاصل فرمائید.
۳_۱ آ_ ٦۲۳۲

یک باب قصابی
بعلت کمبود سرمایه با اجازه کتبی فروشگاه در حوالی سرچشمه بفروش یا شرکت گذاشته میشود تلفن ۳٥۰٤۹۲ حبیب .
آ_ ٦٤٤۱

اجاره‌داده‌میشود

آپارتمان اجاره
دو دستگاه آپارتمان ۳ و ٤ اتاقه برای دفترکار نبش پهلوی تخت جمشیدبرای اجاره ٦٦٦۲٦۳
آ_ ٦٤۸٥

آپارتمان
۱ تا ٥ اطاق خوابه در نقاط مختلف تهران باسرویس کامل کولر ، شوفاژ ، تلفن ،استخر مبله یا غیر مبله برای اجاره موجود است خیابان وزراء نرسیده به خیابان یازدهم ساختمان دریچه طبقه سوم (دریچه) تلفن ٦۲۲۹٥٤
آ_ ٦۱۱٦

یکطبقه آپارتمان دارای ٤ اطاق هال سرویس‌کامل‌روزولت شمالی اجاره داده میشودتلفن ۸۳۹۹٤۸
آ_ ٦۳۸۷

یک دستگاه آپارتمان‌درطبقه دوم با سه اتاق خواب وهال وناهارخوری و پذیرائی وسایر لوازم با سرویس خارجی و ایرانی با کولر وشوفاژ و تلفن در خیابان پهلوی خیابان‌ایوبی اجاره داده میشود تلفن ـ ٦۲۲۹٥٥
۱_ آ_ ٦۳۸۳

خانه اجاره
خانه اجاره‌ای داریم
٦۳۸۷۳٤

موسسات و شرکتها ۱٦اطاق با کلیه لوازم و ۲ شماره تلفن خردمند شمالی تلفن۸۲۱٤۱۳
۳_۱ آ_ ٦۲٦۲

در دریا کنار
یک ویلای ۲ اطاقه با تمام تجهیزات کامل در یک فضای مشجر از اول مردادماه باجاره واگذار میشود تلفن ۸۷٤۹٦۰
آ_ ٦۲٦٥

یک‌ویلای دو اتاقه با تمام وسائل در یک فضای مشجراز اول مردادبمدت یکماه دردریا کنار اجاره داده میشود تلفن : ۷٥۳٦۸٥

نیازمندیهای اجاره

سازمان نیازمندیهای خارجیان
خانه‌شما را اجاره میدهد
۸۲۳۹۳۹

موسسه نیازمندیهای هیلتون اجاره به خارجیان ۸۳٤٦۳۷
آ_ ۳۹۸ ٤

۸۳٥۱۲۰-۸۲۹۷٦٦
سازمان کورش ـ اجاره به خارجیان

آژانس امپایر ۷۷۳۲۸٥ ۷۷۸۹٥٥
اجاره به خارجیها

بتعدادی منزل ویلائی
و آپارتمان مبله در شمیرانات مورد نیاز است تلفن ۸۲۹۷۱۳ و ۸۲۳۹٦٤
۱٥_۱ آ_ ٦۱۸۷

۳ و ٤ و ٥ اطاقه موجوداست تلفن ۷٥۰۲۳٤ دفتر ساختمان
آ_ ۸٤٥ ٥

خریداری میشود

اراضی تهران پارس خریدار و فروشنده‌ایم امینی ۷۹۰۰۹۰

کوهک ، کوهک ، کوهک خریداریم گلکاریزدی ۹٥٦٦۰٦
۲٦_۱ آ_ ۸۱٥

خریدکوهک جنت‌اباد باغ‌فیض عباس‌اباد سازمان برنامه‌تلفن ٦٦٦۲۰۲

زمینهای افسریه خریداریم ۷۹۱۳٥۹

زمین تهران پارس‌خریداریم ۷۹۳۰۲۰

بورس املاک شمیران دفتر براتی باغ فردوس۸۷۲٥۷۰

خرید زمین افسریه ۷۹۳۳٤٦

بورس اراضی ونلجک حمودیه علی‌اباد لطفی ۸۹۰۱٥۰

اراضی کیشا خریداریم تلفن ۹۷۱۳٤۸

زمینهای زعفرانیه درمقشلاق سکانیر سعادت آباد فرحزاد خریداریم‌بازرگانی‌جلالی خیابان پهلوی تلفنهای ٦۲٦٤۱۱ یا ٦۲٤۱۹۲

زمینهای‌ام.ام.سی‌تهران بریم . آر.اس خریداریم ٤٤۱٤۱

اراضی قیطریه ، دروس خریدار و فروشنده‌ایم دفتر جعفری ۸٦۱۸٦۱

زمینهای تهران‌پارس و نیروی هوائی نقد و قولنامه خریداریم دفتر ساختمانی فرد۷۹۲۱۸۹
آ_ ۳۷٤۰

خرید زمینهای شمال برق آلستوم ویسک کن‌طرشت‌کردان خریداریم ۹۲۸٤٦٥
۹_۱ آ_ ٥۲۷۷

اراضی نارمک وتهران‌پارس خریداریم املاک پارک تلفن ۷۹۷۳٦
٥_۱ آ_ ٥۳۰۹

زمینهای جاده کرج‌کارخانه و انبار را خریداریم ۹٥۹٥۲۷
آ_ ٥۳۱۱

خریدار زمین تهران پارس ۷۸۱۹۲٦
۲٦_۱ آ_٤۹٤۳

اراضی گیشا خریداریم دفتر هجری ٦۳٤۲٤٤

خریداراراضی ساختمانی شمال شهر داودیه‌جردن شمیرانات بویژه اراضی ونک‌فرحزادگیشاطرشت پونک باغ‌فیض جنت‌آباد وجاده‌کرج تلفن۷٦٤۳۳۳

اراضی تهران پارس شرکت نفت راه آهن خریداریم تلفن ۸۷٤۸٥

خریدار اراضی شمس‌آباد مبارک‌آباد کاظم‌آباد مجیدیه دفتر آریا ۷۷۹۱۱۸
آ_ ٤٥۳٤

خریدار مجیدیه مهران کاظم آباد ۷٥٤٤۹۹

زمینهای تهران‌پارس را نقدا خریداریم ۷۸۱۰۷۹
۱۳_۱ آ_ ٦٤۳ ٥

خریدار اراضی گیشا دفتر قنبری ٦۳٤۹۹۲

زمینهای اطراف جاده کرج وقلعه سلیمانخان خریدار و فروشنده‌ایم تلفن ۹۷۸۰۹۰
٥_۱ آ_ ٥۷٦۰

بنگاههای معاملات املاک

زمین یافت‌آباد‌خریدار و فروشنده‌ایم تلفن ۹٥۲٥٤٥

کارخانه و انبار خریدار و فروشنده‌ایم تلفن ۹٥۲٥٤٥

زمینهای شما را نقد و اقساط میسازیم با طرح و نظارت و نقشه تلفن ۷٥۷۲۸۸
ـ ٦۲۸٦

اراضی طرشت مونترال ام . ام . سی تهران بریم ام. آر . اس خرگوش دره تهرانسر چیتگر قلعه‌سلیمانخانی جاده کرج قزوین خریداریم ۹۲۸٤٦٦
۹_۱ آ_ ٥۲٥۹

اراضی جاده کرج تا قزوین‌را خریدارو فروشنده‌ایم ۹۲۳٤۳۲ کلهر

برای فروش زمین ، خانه‌و اجاره آپارتمان‌خود باسهلترین شرایط در هر نقطه تهران با سازمان تهیه مسکن دریچه تماس بگیرید تلفن ٦۲۲۹٥٤
آ_ ٦۱۱٥

مرکز
خرید ، فروش واجاره مستغلات ـ خانه ـزمین کارخانه ـ انبار ـ باغ در تهران و هرنقطه‌دیگر تلفن ۲۷۲۰۸

دفتر ابراهیمی ۹۷۸٤٦٤ خرید و فروش اراضی باغ فیض پونک سازمان برنامه حسن آبادمیدان دوم‌آریاشهر
۲_۱ آ_ ٥۹۲۳

اگر فروشنده ملك باشیدهر کجای تهران و شمیران باشد توضیح و قیمت رابا۳۱۹۷۸٤ به بنگاه کوشان بفرمائید .
۳_۱ آ_ ٥٦٤۳
٦_۱ آ_ ۳٦۲۲۰

بازرگانی نیك ٦۲۱٦۰٦
مرکز معاملات املاکومستغلات یوسف آباد ونک وحومه تهران
۱۳_۱ آ_ ٥۹٥٥

دفتر پارس
مرکز معاملات املاک و مستغلات در شهر و عباس‌آباد و شمیرانات تلفن ۷٦۱٥٥۸

دفتر جلالی بورس اراضی جنت‌اباد سازمان برنامه جاده‌کن اول کوی شاهین

املاک
تهران‌بورس
خرید و فروش و اجاره مستغلات خانه و زمین وباغ در تهرانو هرنقطه دیگر فرح جنوبی جنب گرمابه باستانی تلفن ۷٥٤۱٤٥

دفتر امین
محدوده یا خارج از محدوده خریدار و فروشنده‌ایم تلفن٤٦۰۸۱

معاملات پول

پول موجود
ارزان‌شد
در مقابل اتومبیل، تلفن وخانه با ارزانترین بهره وشرایط سهل فورا وام داده میشود
٤۹۰٥۰
٤٥۰٥۷
خیابان حافظ جنب‌پارک هتل پلاک ۱۹٤ موسسه تعاون

دفترسام بورس معاملات پول تهران ۸۲۲٦٥۹ و ۸۳۷٦۸٤

برای گرفتن وام و گروگذاشتن روی اتومبیل‌وتلفن و ملکخود با تلفن ٤٤۳۰٤ تماس بگیرید
۲٦_۱ آ_ ٤۷۳٤

خانه پول‌ـ فرح شمالی‌مرکز معاملات پول تهران ۷۷۱۳۸۸

پول‌٥ر۱ شاهی٦۲٤۸۷۳

پول فوری ۲شاهی ۸۲۹٦۸۰

قلك وام میدهد
در مقابل مبیع ارزنده ملکفورا وام میدهد تلفن ۷٦٥۷٤٥

پول فوری باسود بانکی در مقابل خانه مستغلات
۹۲۸٤٦٥

از یك میلیون ریال ببالا موجود پاکپور ٦٦٦۲٦۳

پول‌سود ۱۰٪ ٤٤۳٤۱

آژانس سانترال مرکز معاملات پول ٦۲٤۳۸٦

پول شرطی
بهرمبلغ در قبال مبیع ارزنده موجود تلفن ۷٦٤۸۷۹

درمقابل پول شما مبیع‌ارزنده موجود است . تجریش دفتر شهرستانی تلفن ۸۷۰٦۱۱ و ۸۷٤۰۱٦

مورد نیاز
پول نیازمندیم ۸۳۷٦۸٤

پول‌شرطی‌در مقابل‌خانه مستغلات فورا نیازمندیم ۹۲۸٤٦٦

تعمیرات تلفن

تعمیرات تلفن ودستگاههای مرکزی درمحل تلفن٤۹۸۹٤
۱٥_۱ ا_ ٤٦٤۲

معاملات تلفن

تلفن ۲ یا ٥ فوری خریداریم تلفن٥۳٥۷٤٤

خرید و فروش تلفن ۳۰۱٤۰٤

خریدو فروش تلفن ۱۳۰۲۲۳٦اسلامبول‌کمپانی۱۷ر۲

تلفن ۳ و ۷ خریداریم ۳۰۳۲۳٦

تلفن ۳ و ۹ فروشنده‌ایم ۳۱۷٤۳۷

قبوض

موسسه تك
صددرصد قبوض فرش ـ طلا ـ جواهر بانک کارگشائی را خریدار است و بمازاد ارزیابی قبوض شما وام میدهد خیابان شاموروبروی بانکبیمه‌بازرگانان ٦٦۲٤٥۹ و ٤٥۱٦۸

بورس اوراق قرضه عباس‌آباد ٤٦٦۸٥

قبوض ۷ ساله‌عباس‌آباد و مرحله سوم اصلاحات ارضی و دیگر اوراق بهادار بی‌واسطه خریدار پاکپور ٦٦٦۲٦۳ و ٦٦٤٦۱۸ و ٦٦۰۲۰۰

فرش پارسا ٥۳۰۱۸۰ قبوض بانك کارگشائی بقیمت عادلانه خریداریم در برابر قبض شما وام میدهیم مولوی بین خانی‌اباد وشاهپور جنب بانك ملی ٥۳۷۰٦۰
۳٦_۱ آ_ ٥٤۸٥

فرشهائی که در بانک کارگشائی است ۳۰ در صد افزایش یافته ارزان نفروشید اردهالی خریدار فرشهای نو و کهنه ۲۳٤۸۲

تزئینات‌ودکوراسیون

حراج ایران تزئین حراج
کفپوش پارلوکس متر مربع ۹۰ ریال کاغذ دیواری هانزا متر مربع ۲۰ ریال ۷۷٥۲۰٥ـ ۷۷۲۹۱۳
۳۰_۱ آ_ ٥۲٦۷

قصر پرده
انواع پارچه های پرده‌ای ـکاغذ دیواری ـ پرده کرکره کف پوش وفرش ماشینی با تخفیف استثنائی پل‌تجریش‌اول پهلوی طبقه دوم بانک تهران تلفن ۸۷۰۲۲٦

دفتر ستاره
کاغذ دیواری ـ نقاشی‌و تعمیرات ساختمان لوله بازکنی فاضل آب در اسرع‌وقت‌تلفن۳۱۸٤۷۲

سایه روز
جاده تهران نو ـ چهارراه سی‌متری
تلفن ۷۹۱۸۱۷

دفترساختمانی‌ایران‌دکور
تهیه و نصب انواع سنگهای ساختمانی کاغذ دیواری ،پرده کرکره، نقاشی‌و تزئینات‌داخلی ساختمان با متخصصین مجرب تلفن ۷٥٥۰٦٤
۱۰_۱ آ_ ٥۲٦۸

۷٥۸٥٥۰
پرده پارچه کاغذدیواری پرده کرکره ـ فرش ماشینی کف‌پوش‌باقساط

پرده کرکره
کف پوش، کاغذ دیواری، فرش ماشینی
ارزان سریع باسهلترین شرایط
تلفن ۸۳۸٤٦۷

برای ساختمان شما

تخلیه‌چاه
و فاضلاب بوسیله پمپ مخصوص ، شرکت شوشتر تلفن: ٦۲۰٤٤٥

کاغذ دیواری با نصب نقد و اقساط تلفن ۹۷۸٤۲۰

هواکش با نصب فوری ٤۳۳٥٤

کاغذ
دیواری
با نصب فوری باقساط ۷۸۱۹۷۷ و ۷۷٥۷۷۱

کاشی
سرامیک
تهران‌نقش
سازنده مرغوبترین سرامیک در فرم و رنگهای مختلف در موقع خرید سرامیک به مارک ع ـ س توجه نمائید برای خرید بدفتر مرکزی خیابان حضرت عبدالعظیم خیابان فرح‌آبادسرای حاج حسینعلی مراجعه فرمائید تلفن۲۷۱٦٤

تعمیرات ساختمان تلفن ۸۳۲۰۱۰

MISCHLER
میشلر
سرما، گرما و نور از کرکره چوبی میشلر عبور نمیکند، پرده‌چوبی میشلر در عین زیبائی در مقابل سرقت مقاوم بوده و بصورت کامل قفل خواهد شد.
BW
پارکت
فرش چوبی ایران با ساختمان شما جلوه خاصی میبخشد. روی پارکت BW آتش سیگار، جوهر، اسید وسایر مواد شیمیائی اثر ندارد.
نمایشگاه پارکت BW و پرده کرکره میشلر: خیابان شاهرضا کوچه قوچی. تلفن های
۸۲٤۲۰۷ ـ ۸۲۹۳۹۰
۸۲۹٥۹٦ و ۸۲٤۸۷۰

اکوستیک تایل
تلفن ۸۲۳۸۱٥ ـ ۸۲۱۱٤۷

تعمیرات‌ساختمان
خود رانندو اقساط بمابسپارید کاغذ دیواری از متری ۱٥ریال تلفن ۹۷۷٥۲۳
ا_ ٦۰۱٥

سقف بلتون ایران
محکم و عایق بسیار مناسبدر مقابل صدا و حرارت دفتر مرکزی ـ شاهرضا پلاک ٥٤ نبش کاخ جنوبی
آ_ ٦۰۲٤

لوازم‌ساختمانی

نادر قربانی
فروشنده همه نوع آهن آلات ساختمانی‌و صنعتی با نازلترین قیمت اول بازار آهنگر ها تلفن ۲٦۰٥٥

رحمانی
خاک برداری زمین توسط بولدوزر ودر و کامیون تلفن ۷٥٤۹۷٦ و ۷٥٥۳۹۲

حسین همدانی
فروشنده همه رقم آهن آلات‌تهران‌نو‌نبش‌خیابان کهن۷٥۱٦۱٦ـ۷٥٥۰٥۷
دفتر مرکزی ساختمان بانك سپه بازار تلفن ٥۳۰۲٤۳

فروشگاه آهن امین
نماینده شماره ۱۱ ایرانیت مرکز پخش‌آهن آلات و کلیه لوازمات ساختمانی میدان‌تجریش دزاشیب مقابل کلانتری یك تجریش تلفن های ۸۷۰۳۰۲ و ۸۷۳۹۹۷

نیازمندیهای اطلاعات
تلفنی آگهی قبول میکند
تلفن‌های ۳۱۱۲۲٤-۳۱۱۲۲۰
۳۱۱۲۳۰-۳۱۱۲۲۹-۳۱۱۲۲۷

فروشگاه
فرد سپه
فروشنده مصالح ساختمانی وانواع کاشی های ساخت ایران‌ولوازم بهداشتی سپه چهار راه حسن‌آباد تلفن ٤٤۳٦۸

لوله بازکنی

لوله بازکنی فاضل آب
جهان دولت تلفن: ۸۲۷٤۰۸

لوله بازکنی کنت با تخلیه چاه
۷۷٦۷۱۳

لوله بازکنی فاضل آب
سرویس منظم مسعود
بواز تلفن ٦٦٤٤۸٥

رفع گرفتگی لوله ساختمان
در ۲ دقیقه سازمان تراکم
تلفن ۸۸۱٦۸۱

رفع گرفتگی هر نوع لوله ساختمانی
باد ستگاه تراکم هوا ـ تلفن ۷۸۷۲۷

لوله بازکنی فاضل آب
مقدم ٦٦٤٦۳٥
و تلفن ٦٦٥۳۷٤

لوله بازکنی فاضل آب
قدیمی، تلفن ۹٥٥۱۱٦

لوله بازکنی واترام
بازکننده لوله در ایران
۸۳۲۰۱۰

لوله بازکنی فاضل آب
البرز ۳۱۱۱۸۸

گاز

شرکت بوتان
BUTANE
پخش گاز ۹٥۳۰٥۱
سرویس وصدور کارت
وتغییر آدرس ۳۱۳۱٦۱
ثبت فروش ۳۰٤۷۱۱
قبول سفارشات گاز
از ۷ صبح الی ۹ شب

پرسی گاز
گازوسرویس
غرب خیابان پهلوی
۹٦۳۰۲۱ الی ۹٦۳۰۲٥
از ۷ صبح تا ۷ شب
شرق خیابان پهلوی
۸۲۲۰۲۱ الی ۸۲۲۰۲٥
۸۳۰۰۳۱ الی ۸۳۰۰۳٥
از ۷ صبح تا ۱۰ شب
تلفن مخصوص تعمیرات ۸۲٦۲٤۰

شعبه‌یك سوپر گازتلفن ۹٥۰۸٥۰

ایساگاز
۸۲٤۰۲۱

آگهیهای متفرقه

مجمع عمومی شرکت اسکوپ با مسئولیت محدود
در تاریخ ۳ر٥ر۱۳٥۱ ساعت٥ بعد از ظهر جهت رسیدگی به ترازنامه عملکرد سال ٥۰تشکیل میگردد از کلیه آقایان شرکاء تقاضا دارد در وقت مقرر در محل جدید شرکت شاهرضا چهارراه پهلوی کوچه‌کاشانچی پلاک ۳٥ حضور بهمرسانند.
شرکت اسکوپ

موسسه اسفالت کاری
گودرزی
جلوگیری از هر نوع رطوبت پشت بام قلهك تلفن ۸٦۱۳۲۷
آ_ ٤۹۱۱٥

ظروف کرایه
سینا
کرایه انواع ظروف‌برای جشنهاومجالس‌خصوصی فرح جنوبی روبروی اجرائیات ایستگاه‌مسجد تلفن ۷٦۳۱٥٤

پلاژ و ویلای اختصاصی فرح آباد ساری مقابل اداره شیلات دهانه تجن
خانه ماهیگیری
ورزشی
تلفن رزرو
۷۹٥٥٦۳

HAFEZ BARADARAN HOSSEINI
٦٦۸۲٦٥

یکدستگاه کشتی تفریحی و سالن دانسینگ و چند عدد قایق موتوری کنار دریا با جواز کسب و زمین بفروش میرسد ۳۹۲۳٦۱ ـ ۹٦۱۸٦۸

صنایع چاپ ایران
SANAYE CHAPE IRAN

گراور سازی لاله و صنایع‌چاپ ایران‌خیابان آذربایجان‌تلفن ۹٥۹۰۱۲

دلهره عکاسی از خراش شیشه ها با خرید
ازر
چه آسان حل شد
تلفن ۷٥٥٤۳٥

دکوراسیون یکباب‌مغازه بفروش میرسد تلفن ۸٦۳۸۲۲
٥_۱ آ_ ٦۳٦۰

سعید
نمایندگی فروش ماشین های‌اداری فاسیت المپیا مونرو‌وکلیه‌اجناس‌الکترو لوکس تعمیرگاه مجهز ماشینهای تحریرحساب جاروی برقی و یخچال نفتی الکترو لوکس تلفن ٤۲۹۰٦

بفروش‌میرسد
یك دستگاه باسکول کامیون کشی آلور انگلیسی دارای صفحه ۱۲ میلی متری عاج‌دار ۹ متر در ۳ متر و شاسی تیرآهن نمره ٤۰ ـ ۹ متری تلفن ۲۰۸۱٥ ـ ۹٥۰۲٥۸

خدمات کمپیوتری
تعداد ۸ نفر نماینده علمی و ۲ نفر مدیر فروش با سابقه مورد نیاز است بین ساعت ۸ الی ۱۲ به آدرس زیر مراجعه فرمائید .
خیابان شاه عباس جنب داروخانه شاه عباس اول کوی سام شماره ۱۱

یکی از موسسات تولیدی واقع درشمال ایران چند نفر تکنیسین برق با شرایط زیر استخدام مینماید .
۱ـ تجربه حداقل ۳ سال
۲ـ دارا بودن برگ خاتمه خدمت یا معافیت‌دائم
داوطلبان میتوانند با در دست داشتن یک قطعه عکس همه روزه بجز ایام تعطیل حداکثر تا تاریخ ٥ر٥ر٥۱ ازساعت ۸ الی ۱۲ به آدرس خیابان سپهبدزاهدی شماره ۲۸٥ مراجعه نمایند.

سقف‌پریفرم‌بتون
شرکت با مسئولیت محدود تلفن ۸۳۳٥۰۱
سازنده قطعات پیش ساخته بتونی ساختمان

استخدام مهندس کشاورزی
یک شرکت مختلطایرانی و آلمانی جهت سرپرستی کادر فروش سموم دفع آفات نباتی خود احتیاج به یک مهندس کشاورزی با شرایط زیر دارد :
۱ـ علاقه کامل به امر فروش و داشتن سوابق در این کار و مدیریت .
۲ـ تسلط کامل به زبان انگلیسی یا آلمانی و نامه‌نگاری بیکی ازاین دو زبان .
۳ـ امکان مسافرت های طولانی بهمه نقاط ایران .
واجدین شرایط به‌راهنمای‌شماره ٦۹۷ روزنامه اطلاعات مراجعه نمایند.

استخدام
به یك پرستار شبانه روز
که زبان فرانسه بداند برای نگهداری یك پسر ۷ساله مورد احتیاج است به آدرس ویلای شمالی جنب کلیسای ارامنه ساختمان ۳٤٥ طبقه چهارم شماره ۱٤ مراجعه فرمائید .

اتومبیل‌شوئی‌اتوماتیک
(کارواش) بولینك در۳ دقیقه
شستشو ـ واکس ـ پولیش ونظافت داخل اتومبیل ـ خشك‌کن الکترونیك همه‌روزه ۸صبح الی ۷ شب آدرس پل‌رومی ساختمان بولینك

قابل توجه پیمانکاران و شرکتهای ساختمانی
۲٥ دینار ارزانی قیمت برای هر کیلومتر آهن‌آلات رقم جالبی را برای ساختمانی که در اختیار دارید صرفه‌جوئی مینماید .
این موسسه برای مشورت و توضیحات لازم نسبت به قیمت‌نقد یا مدت و یا تحویل کالا درشهرستانها‌آماده ودراختیارشماست.
موسسه مهشین ۷٦۱۲۲۷

دربازکن برقی وتلفنی
جنرال تل
فقط
۲۲۰
تومان

مرکز پخش لاله‌زار مقابل پیرایش ۱۱۲ جنرال تلفن ۳۱٤۸٤۰ ۳۱٤۷۹۱

زیبادشت
زیبادشت‌راانتخاب کنید
تادر محیطی آرام وبا صفا وهوای پاکیزه وسالم زندگی کرده‌باشید

لحظه‌ای که از کار مداوم وخسته کننده روزانه فارغ میشوید ، خانه آرام بافضای سبز وهوای پاکیزه ، درمنطقه‌ای باصفا و دور از جنجال و هیاهوی شهر تنها وسیله برای نشاط وراحت اعصاب وتجدید قدرت شما است .

شما با داشتن یك خانه ویلائی در«زیبادشت» در بهشت آرامش زندگی میکنید .

★ زیبادشت . در ۹ کیلومتری جنوب اتوبان کرج ، با جاده ٤٥ متری شاهدشت به اتوبان متصل میشود و با میدان شهیاد فقط ۳۰ دقیقه فاصله دارد .

★ قطعات کمتر از ٤۰۰۰ متر به فروش رسیده و در حال حاضر فقط قطعات بیش از ٤۰۰۰ متری «زیبادشت» با آب و درختان میوه ، بموجب سند مالکیت واگذار میشود .

★ شما خانه ویلائی خود را مطابق مدرن ترین اصول بهداشتی در شهری که بر اساس صحیح پروژه صحیح ایجاد گردیده ، بنا میکنید .

★ در ، زیبا دشت . از تمام امکانات زندگی شهری برخوردار میشوید و علاوه بر آن به جای هوای آلوده شهر از هوای سالم و پاکیزه استفاده میکنید.

برای راهنمائی بیشتر با تلفن ٥۳۹۹۸۹ ـ ۲۳۷۰۰ و بعداز ظهر ٤٤۳۱۱ تماس بگیرید.

تدریس خصوصی
فیزیك ، شیمی ، ریاضیات ، ادبیات وسیله دانشجویان دانشگاه تهران امور دانشجوئی دانشگاه تهران تلفن ٤۷۰٦۷

نیازمندیهای شما

نیازمندیهای اطلاعات

تلفنی آگهی قبول میکند

تلفن‌های ۳۱۱۲۲۰-۳۱۱۲۲۴

۳۱۱۲۲۷-۳۱۱۲۲۹-۳۱۱۲۳۰

مژده به تولید کنندگان و کشبافان گلدوزی افسانه با بهترین مدل‌و با ۲۰درصد تخفیف‌آماده کار میباشد . تلفن ۳۵۷۴۲۶

گمشده

چک شماره ۷۹۸۷۴۳ ـ ۳۰ر۴ر۵۱ عهده بانک پارس شعبه اسکندر شمالی و چک شماره ۹۹۶۸۷۸ ـ ۱۵ر۵ر۵۱ و۹۹۶۸۷۷ ـ ۱۵ر۴ر۵۱ عهده بانکملی باجه ثبت کل مفقود شده واز درجه اعتبار ساقط است .
آ ـ ۹۳۶۱

چک شماره ۴۷۸۵۸ و ۴۷۸۵۹ بحساب جاری ۱۵۰۹ بانک بازرگانی شعبه چهارراه سیروس بنام اینجانب غلام ـ حسین دربندی مفقود شده از درجه اعتبار ساقط است .
آ ـ ۶۴۲۸

چون دسته چکهای‌ازشماره ۳۸۹۰۱ تا ۳۸۹۲۵ بانکملی و دسته چک شماره ۷۷۳۳۲۶ تا ۷۷۳۳۵۰ بانک صادرات شعبه پل امامزاده معصوم عهده اینجانب نور علی مظفریان بانضمام گواهینامه دو شخصی رانندگی شماره ۱۱۶۰۹۹ ـ ۳ر۱۰ر۵۱ و برگ معافی‌نظام‌ـ وظیفه شماره گروه ۱۵ـ ۱۴۸۷ وسند خرید موتورسیکلت‌یاماها شماره بدنه ۱۲۰۳۸۴ شماره شهربانی ۹۶۱۵فرزندم قربانعلی مظفریان‌دارنده‌شناسنامه شماره ۶ صادره از دامغان متولد ـ ۱۳۲۴ در تاریخ ۱۷ر۴ر۵۱ بسرقت رفته لذا کلیه مدارک فوق‌الذکر از تاریخ مزبور فاقد اعتبار وارزش است بدینوسیله باطلاع مقامات بانک‌وشهربانی وژاندارمری کل کشور می رساند تا اقدامات قانونی بعمل آید .
آ ـ ۹۳۶۳

دو برگ چک به شماره‌های ۰۹۶۱۵۸ به مبلغ ۵۰۰ تومان و ۰۹۶۱۵۹ امضاء شده بدون مبلغ بنام آقای حسین همتی بانک تجارت خارجی شعبه مهرآباد مفقود گشته از درجه اعتبار ساقط است .

دسته چک از شماره‌حساب ۷۰۰۸۱ بانک ملی شعبه امامزاده حسن که ۵ برگ آن سفید امضا بوده‌وبقیه آن‌سفید بنام محمد علی علیزاده کیائی کارمندبازنشسته شهربانی‌مفقود شده و از درجه اعتبار ساقط است .

از حسابجاری ۰۸ر۵۱۳ ۱۸ برگ دسته چک بانک تهران شعبه مجیدیه‌از شماره۳۳۱۳۳۴ الی ۵۰ که جمعا۱۸ برگ می‌ـ شود از تاریخ۲۷ر۴ر۵۱ مفقود گردیده ازدرجه اعتبار ساقط است .
احمد ابراهیمی

مدرسه ایران بهروز
IRAN BEHROOZ SCHOOL

کودکستان ، دبستان وپانسیون

تحت نظارت متخصصین تعلیم و تربیت ایرانی و خارجی

استفاده مجانی از پاتیناژ . فیلم‌های تربیتی و گردشهای‌علمی. تعلیم رقص وموسیقی و دارای سلف‌سرویس مجهزووسیله‌ایاب‌وذهاب،تدریس انگلیسی با جدیدترین روش زیر نظر معلمین خارجی .
پانسیون کودکان از ۷ صبح الی ۷ بعدازظهر .
نام‌نویسی برای سال ۵۲ـ۵۱ همه روزه از ساعت ۸ر۵الی ۱۲و ۴ الی۷ بعدازظهر
آدرس : داودیه میدان محسنی خیابان‌پرستو میدان پرستو خیابان دیانا تلفن ۷۷۴۸۷۶

کانون جهانگردی

واتومبیل کلوب‌شاهنشاهی‌ایران

خیابان ورزش (شمال پارك شهر) شماره ۳۷

شماره های تلفن :

۶۶۳۶۶۰۹۴۸۳۴۲

۶۶۹۳۹۹۹۴۸۳۴۳

B.K.D بکد

دربازکن برقی

یکدستگاه کامل ۲۵۰ تومان

بدون پیش قسط به اقساط ماهیانه

درتمام مدت ۲۴ ساعت شبانه روز بوسیله تلفن سفارش دهید

دستگاه درمدت ۴ ساعت نصب وتحویل میشود.

تلفنهای دفترفروش : ۶۲۴۴۱۴-۶۲۴۴۹۰-۶۲۴۵۱۰

نماینده انحصاری ومرکز فروش ونصب : شرکت بکد الکتریک
تهران ـ خیابان پهلوی مقابل پارک ساعی شماره ۶۸۰

پدران ومادران عزیز

فرزندان دور از وطن شما به‌محبت بیشتری نیاز دارند

با سرپرستی راهنمایان انگلیسی و ایرانی صدیق‌مادر انگلستان‌در امور تحصیلی‌ـ پانسیون پزشکی و توریست با حداقل هزینه در مورد آتیه فرزندانتان هیچگونه نگرانی نخواهید داشت
تلفن ۷۵۷۰۳۵

خدمات کمپیوتری

دانش فردا را فرا گیرید

دوره کامل کمپیوتر را درچهارماه درقسمت آموزش این مؤسسه با سهلترین شرایط فراگیرید. جهت ثبت‌نام همه روزه بین ساعات ۸ صبح الی ۱۲ به آدرس زیر مراجعه فرمائید .
خیابان شاه عباس جنب داروخانه شاه عباس اول کوی سام شماره ۱۱

یلکو
YELCO

پرژکتور های یلکو

بامشخصات فنی‌برتر برای فیلمهای سوپرونرمال

بایك حلقه فیلم کاسل مجانی

نماینده انحصاری فتولنز خیابان پهلوی جنب سینما آتلانتیك تلفنهای ۶۲۸۸۳۰ و ۶۲۵۶۴۹از شهرستانها نماینده میپذیریم

کاغذدیواری فرش‌ماشینی

پرده کرکره باسهلترین شرایط طالقانی ـ ۶۳۷۶۰۹ و ۶۳۷۶۱۰

خرید ماشین آلات بافندگی

تعدادی ماشین‌آلات بافندگی دست دوم خارجی مورد نیازاست فروشندگان به نشانی خیابان شاه ساختمان آلومینیوم طبقه ۶ شماره ۶۱۱ مکاتبه فرمایند.

آگهی استخدام

بانك اعتبارات ایران تعدادی داوطلب جهت امور بازاریابی که واجد شرایط زیر باشند استخدام مینماید :

۱ ـ تابعیت ایران
۲ ـ حداکثر سن ۳۰ سال
۳ ـ حداقل تحصیلات دیپلم
۴ ـ آشنا به یکی از زبانهای فرانسه یا انگلیسی
۵ ـ خوش برخورد و اجتماعی

واجدین شرایط تقاضای خود را با ذکر کلیه مشخصات و آدرس کامل همراه بایك قطعه عکس تا تاریخ پنجم مرداد ماه به صندوق پستی شماره ۱۶۳۹ اداره کارگزینی ارسال دارند .

در باغ گلستان تهران

نهمین برنامه هنر سپاهیان انقلاب در خدمت مردم وابسته به حزب ایران نوین از ساعت ۵ بعد ازظهر جمعه سی‌ام تیرماه کنسرت با شکوه‌حسن **شجاعی‌ـ تورج مهدیان** وهنرمندان برنامه زنگوله های تلویزیون ملی بانضمام برنامه های فکاهی کمدین های طلائی و ده ها برنامه جالب همراه‌دو فیلم نوبر اصفهان و بهار جوانی
باغ گلستان سه‌راه سلسبیل تلفن ۹۵۸۲۷۶

فواره وآبنمای تزئینی زنگی

مخصوص سالن، راهرو، پاتیو، ذهر، رستوران وکلوپ
ازشهرستانها نماینده فعال قبول میشود
تهران: صندوق ۱۳۷۱-۱۱ تلفن: ۸۳۸۱۹۱

مژده مژده

پخش دینام سعید

افتخار دارد مرغوبترین کالا را بصاحبان **صنایع ماشین** سازی تقدیم دارد

انواع یاطاقان در اندازه های مختلف که بادسترنج کارگران شریف ایرانی ساخته شده است و بدون هیچگونه تردید رقابت باانواع مشابه خارجی دارد .
در تهران و شهرستانها نماینده میپذیریم .

خیابان سپهبد رزم‌آرا پلاك ۲۰۱

تلفن : ۵۳۴۲۳۹ ـ ۲۸۵۶۴

قابل توجه‌وزارتخانه‌ها

وشرکتهای‌ساختمانی وپیمانکاران

کارخانه مفتول کار سازنده انواع تورهای سیمی حصار وگابیون سدبندی ولوازمات ساختمانی بنازلترین قیمت دراسرع وقت.
بوذرجمهری مقابل نوروزخان تلفن : ۵۳۲۰۱۷

لوئی‌دوفونس ـ تری‌توماس در فیلم رنگی

جنجال بزرگ

از فردا در سینما **ادئون**

داروخانه‌ها

داروخانه مهران

خیابان شیروخورشید چهارراه استخر تلفن ۹۵۴۰۰۷
آ ـ ۵۲۵۸

رستوران‌ها

چلوکباب و جوجه کباب
ب . ب
روزهای تعطیل و جمعه از ساعت ۸ ببعد غذا برای پیکنیک آماده است . خیابان قدیم شمیران بالاتر از سه راه زندان تلفن .
۷۵۳۱۶۷

اطلاعیه‌موسسه I.S.G

تحصیلات عالی از طریق مکاتبه‌در دانشگاههای آمریکا واروپا

خانم های محترم خانه‌دار ، کارمندان محترم دولت ، سپاهیان عزیز طالبین ادامه تحصیلات عالی شما که بعلل شغلی و یا علل دیگر نتوانسته‌اید هنوز بدانشگاه راه یافته و به تحصیلات خود ادامه دهیدهمین امروز درهر کجا که هستید و با هرپایه معلوماتی که دارا میباشید و در هرسن و سالی که‌هستید میتوانید دریکی از دانشگاههای آمریکا یا اروپا بتحصیلات خود ادامه دهید و پس از پایان تحصیلات باخذ دانشنامه دانشگاهی نائل آئید که دارای ارزش فرهنگی بوده و میتوان از مزایای قانونی آن بهره‌مند شد برای کسب اطلاع بیشتر باصندوق پستی ۲۲۸۸ تهران مکاتبه نموده و یا به آدرس تهران خیابان فرح چهارراه تخت طاوس پلاك ۲۶۲ مکاتبه یا مراجعه نمائید .

آگهی مناقصه

شرکت سهامی خاص ایران مینتك .
ساخت و نصب ساختمانهای فلزی خود را به مساحت ۳۱۵۰متر مربع‌از طریق‌مناقصه خریداری می‌نماید علاقمندان برای کسب اطلاع بیشتر به آدرس انتهای خیابان ثریا شماره ۲۶۰ مراجعه‌یا بوسیله تلفن های ۸۳۳۶۳۶ یا ۸۳۴۴۷۱ تماس حاصل نمایند .

برای تجهیز بایگانی به متد

میکروفیلم

باکارشناسان مجرب کداک مشورت کنید

شرکت الکتروکامرا خیابان شاه شماره ۳۱۰

تلفنهای ۴-۴۲۰۹۳

تخفیف‌مخصوص برای‌خریداران چسب لاتکس

شرکت نسبی موسی دلال‌نژاد و پسران دارای نمایندگی لاتکس برای چسبانیدن فرشهای موکت از بزرگترین کارخانه خارجی بنام صیرفن که قبلا شرکت ایران ایسن نمایندگی آنراداشت باطلاع میرساند که این شرکت حاضر است چسب لاتکس را بنازلترین قیمت نقدی و مدت طولانی بفروش برساند.خریداران محترم میتوانند باتلفنهای ۲۳۵۳۷ و ۵۳۷۸۹۹ و ۵۳۹۷۸۶ به آدرس خیابان بوذرجمهری ساختمان بانک پارس‌شعبه مرکزی طبقه پنجم مراجعه نمایند.

نقد واقساط

میان انبوه درختان تناور ، فراز کف‌های نیلی امواج دریا

زیر آبشار نوربلوار

از متل قو به سوی شهسوار

ویلاهای چهاراطاقه

خانه‌سازی‌مدائن

با آب و برق منطقه‌ای و تمام‌اسباب بهداشتی

تابستان‌سوزان‌را برای‌شما

به‌بهشت‌جاودانه‌رویائی‌مبدل‌میکند

خواستاران در تهران به‌تلفن های ۷۹۰۴۳۵ و ۷۶۳۶۸۳ و در «متل‌قو» به آقای هوشنك فرد مراجعه فرمایند :

شماره جدید تلفن

شیشه‌فروشی‌هوشمند

تهران پارس میدان فرح ۷۸۰۳۳۱ میباشد

حامی دارندگان ژیان

نریمیان قطعات یدکی مدلهای مختلف

سیتروئن را مستقیما از فرانسه وارد نموده وبا تخفیف واقعا فوق‌العاده در اختیار شما میگذارد . فروشگاه‌شماره۱ خیابان‌حشمت‌الدوله غربی۴۲۲ چهارراه باستان تلفن ۹۲۰۱۰۹ نماینده شیراز ژیان پارت از سایر شهرستانها نماینده فعال می‌پذیریم .

M.petit

شرکت صنعتی کارخانه امپلیت

سازنده تانك‌ـ مخزن گازوئیل‌ـ اسکلت‌ساختمان درب و پنجره پروفیلی و سوله .
جاده قدیم کرج بالاتر از شیر پاستوریزه جنب کارخانه معطر تلفنهای دفتر ۶۲۴۹۱۷ـ۶۲۳۴۷۶
کارخانه ۹۵۳۳۵۳

به‌مبارکی...عروسی و هرگونه‌جشن یا ضیافتی در پیش دارید از **کانون‌هنرمندان** هنرمند و گروه هنری‌دلخواه خود را دعوت فرمائید **تلفن ۶۶۱۴۳۳**

دکوراسیون رنگارنك : کاغذ دیواری آلمانی‌باقیمت‌های مناسب وبا ۲۵٪ تخفیف فرش ماشینی در ۱۸ رنك بانصب‌مترمربعی ۳۵ تومان . پهلوی چهارراه امیراکرم ساختمان کاشانی طبقه سوم تلفن ۶۶۰۴۸۴

برنامه سینماها

★ فقط برای دیگران اتفاق می‌افتد ـ رنگی ـ مارچلوماسترویانی
دیاموند (۸۲۸۴۰۰) ۱۵ر۱۱ـ۳۰ر۳ـ۳۰ر۵ـ۳۰ر۷ـ۴۵ر۹
★ شاهد ـ رنگی ـ ژان‌سورل ـ استانلی‌بیکر
آتلانتیک (۸۲۷۱۷۱) ۱۵ر۱۱ـ۳۰ر۳ـ۳۰ر۵ـ۳۰ر۷ـ۴۵ر۹
★ از عشق مردن ـ رنگی ـ آنی‌ژیراردو
تراس آتلانتیک (۸۲۷۱۷۱) ۸ ـ ۱۰
★ عروسکی بالای دار ـ رنگی ـ بارباراپرکینز
شهرفرنگ (۶۲۷۶۲۸) ۱۵ر۱۱ـ۳ـ۱۵ر۵ـ۳۰ر۷ـ۴۵ر۹
★ تجسم ـ رنگی ـ ژان‌سورل
کسری (۸۲۶۹۳۹) ۳۰ر۱۰ـ۲ـ۴ـ۶ـ۸ـ۱۰
بلوار (۶۶۰۲۹۲) ۱۱ـ۲ـ۴ـ۶ـ۸ـ۱۰
★ تابستان ۴۲ ـ رنگی ـ جنیفراونیل
شهر قصه (۶۲۷۲۹۰) ۱۱ـ۲ـ۴ـ۶ـ۸ـ۱۰
★ دوکابوی در شاین ـ رنگی جیمزاستوارت
پارامونت (۴۸۳۲۱) ۱۵ر۱۱ـ۳۰ر۳ـ۳۰ر۵ـ۳۰ر۷ـ۳۰ر۹
★ آتش افروزان ـ رنگی ـ بریژیت‌باردو ـ
امپایر (۶۲۳۹۴۲) ۱۱ـ۳۰ر۳ـ۳۰ر۵ـ۳۰ر۷ـ۳۰ر۹
★ قوزك پا ـ رنگی ـ هورست‌بوخهولز
تراس امپایر (۶۲۳۹۴۲) ۳۰ر۷ ـ ۴۵ر۹
★ دیولوبو ـ رنگی ـ جان‌وین
سانترال (۹۲۸۶۸۶) ۱۱ـ۳ـ۵ـ۷ـ۹
گلدن‌سیتی (۶۶۳۲۶۹) ۳۰ر۱۱ـ۳۰ر۳ـ۳۰ر۵ـ۳۰ر۷ـ۳۰ر۹
رویال (۸۲۹۷۸۵) ۱۰ـ۱۲ـ۲ـ۴ـ۶ـ۸ـ۱۰
مترویل (۳۱۹۴۱۰) ۳۰ر۱۰ـ۳۰ر۲ـ۳۰ر۴ـ۳۰ر۶ـ۳۰ر۸
★ کشیش کم‌روـ زن‌پررو‌ـرنگی روسانا‌پودستا
مولن‌روژ (۷۵۲۹۲۹) ۱۵ر۱۱ـ۳۰ر۳ـ۳۰ر۵ـ۳۰ر۷ـ۳۰ر۹
★ دوخواهر ـ رنگی ـ ناتالی‌دلون ـ سوزان
پولیدور (۴۲۶۳۱) ۳۰ر۱۱ـ۳۰ر۳ـ۳۰ر۵ـ۳۰ر۷ـ۳۰ر۹
★ ازدواج سیسیلی ـ رنگی ـ لاندوبوزانکا
سینماونک (۶۲۹۰۱۶) ۳۰ر۱۱ـ۱۵ر۳ـ۳۰ر۵ـ۴۵ر۷ـ۱۰
★ سامی‌بجنوب‌میرود‌ـرنگی‌ـادواردجی‌رابینسون
سینه‌موند (۴۸۳۲۲) ۱۱ـ۳ـ۵ـ۷ـ۹
★ شعله‌های آتش ـ رنگی ـمارلون براندو
ب.ب. (۸۲۹۶۴۱) ۱۰ـ۱۲ـ۲ـ۴ـ۶ـ۸ـ۱۰
★ پخمه ـ بهمن مفید ـ نیلوفر
اونیورسال (۹۲۶۹۵۳) ۱۱ـ۱ـ۳ـ۵ـ۱۵ر۷ـ۳۰ر۹
پاسیفیک (۷۵۳۳۱۱) ۳۰ر۱۱ ـ ۳۰ر۱ ـ ۳۰ر۳ ـ ۳۰ر۵ ـ ۳۰ر۷ـ۳۰ر۹
ایران (۳۱۶۳۵۴) ۹ـ۱۱ـ۱ـ۳ـ۵ـ۷ـ۹
ساینا (۳۵۲۴۴۲) ۱۰ـ۱۲ـ۲ـ۴ـ۱۵ر۶ـ۳۰ر۸
تیسفون (۹۵۸۸۸۲) ۱۰ـ۱۲ـ۱۵ر۲ـ۳۰ر۴ـ۴۵ر۶ـ۹
مراد (۷۵۳۳۸۲) ۹ـ۱۱ـ۱ـ۳ـ۵ـ۷ـ۹
موناکو (۷۹۵۵۷۶) ۹ـ۱۱ـ۱ـ۳ـ۵ـ۷ـ۹
پرسپولیس (۵۸۱۰۸۳) ۸ـ۱۰ـ۱۲ـ۲ـ۴ـ۶ـ۸ـ۱۰
داریوش (۲۶۲۶۵) ۹ـ۱۱ـ۱ـ۳ـ۵ـ۷ـ۹
دریا (۷۹۱۷۴۶) ۱۰ـ۱۲ـ۲ـ۴ـ۶ـ۱۵ر۸
کارون (۹۵۵۱۶۵) ۱۰ـ۱۲ـ۲ـ۴ـ۶ـ۸
مهتاب (۴۷۷۷۷) ۱۱ـ۱ـ۳ـ۵ـ۷ـ۹
کریستال (۳۱۷۶۷۵) ۱۰ـ۱۲ـ۲ـ۴ـ۶ـ۸
آستارا (۸۷۴۰۲۲) ۳۰ر۱۰ ـ ۳۰ر۱۲ ـ ۳۰ر۲ ـ ۳۰ر۴ ـ ۳۰ر۶ ـ ۳۰ر۸
تراس اونیورسال (۹۲۶۹۵۳) ۸ ـ ۱۰
★ دوستان ـ رنگی ـ شون‌بری ـ اینسی‌آلوینا
رادیوسیتی (۴۳۳۲۰) ۱۵ر۱۱ـ۳۰ر۳ـ۳۰ر۵ـ۳۰ر۷ـ۳۰ر۹
★ انتقامجو ـ رنگی ـ جك‌کانرز
برلیان (۳۹۳۵۳۵) ۹ـ۱۱ـ۱ـ۳ـ۵ـ۷ـ۹
★ بخاطر دخترم ـ ناصر ملك مطیعی ـ افسون
کاپری (۴۸۴۰۱) ۱۱ـ۱ـ۳ـ۵ـ۷ـ۹
نیاگارا (۶۶۵۳۰۷) ۱۱ـ۱ـ۳ـ۵ـ۷ـ۱۵ر۹
اروپا (۳۰۳۱۷۹) ۳۰ر۱۰ـ۳۰ر۱۲ـ۳۰ر۲ـ۳۰ر۴ـ۴۵ر۶ـ۹
میامی (۷۵۴۳۲۹) ۳۰ر۱۰ـ۳۰ر۱۲ـ۵ر۴ـ۲ـ۵ـ۷ـ۹
الوند (۳۵۶۵۳۸) ۱۰ـ۱۲ـ۲ـ۴ـ۶ـ۱۵ر۸
کیهان (۹۵۷۳۶۰) ۹ـ۱۱ـ۱ـ۳ـ۵ـ۷ـ ۹
ری (۲۲۵۷۸) ۹ـ۱۱ـ۱ـ۳ـ۵ـ۷ـ۹
اسکار (۹۵۰۸۹۸) ۱۰ـ۱۲ـ۲ـ۴ـ۶ـ۱۵ر۸
فردوسی (۳۱۵۷۸۴) ۸ـ۱۰ـ۱۲ـ۲ـ۴ـ۶ـ۸
مارلیک (۹۶۳۶۱۶) ۱۱ـ۱ـ۳ـ۵ـ۷ـ۱۵ر۹
ارانوس (۲۷۹۷۱) ۱۰ـ۱۲ـ۲ـ۴ـ۶ـ۸
سیلورسینی (۸۶۱۲۰۵) ۳۰ر۱۰ـ۳۰ر۲ـ۳۰ر۴ـ۳۰ر۶ـ۳۰ر۸
سیلوانا (۳۹۳۷۷۷) ۴۵ر۹ـ۴۵ر۱۱ـ۱۵ر۱ـ۴ـ۶ـ۱۵ر۸
★ جنجال بزرك ـرنگی ـ لوئی‌دوفونس
ادئون (۳۱۸۱۱۸) ۳۰ر۱۰ـ۳۰ر۲ـ۳۰ر۴ـ۳۰ر۶ـ۳۰ر۸
★ کلبه آنسوی رودخانه ـ رنگی ـ ناصر ملك‌مطیعی ـ زری خوشکام
آسمان‌آبی (۳۹۲۶۶۸) ۹ـ۱۱ـ۱ـ۳ـ۵ـ۷ـ۹
★ فدائی ـ مختار ـ داودرشیدی
آسیا (۴۲۹۰۹) ۱۱ـ۱ـ۳ـ۵ـ۱۵ر۷ـ۳۰ر۹
رکس (۳۱۵۲۹۳) ۳۰ر۱۰ـ۳۰ر۱۲ـ۳۰ر۲ـ۳۰ر۴ـ۳۰ر۶ـ۳۰ر۸
شهوند (۳۵۴۰۴۰) ۹ـ۱۱ـ۱ـ۳ـ۵ـ۷ـ۹
لیدو (۹۵۱۲۸۲) ۹ـ۱۱ـ۱ـ۳ـ۵ـ۷ـ۹
رنگین‌کمان (۷۵۶۷۶۰) ۱۰ـ۱۲ـ۲ـ۴ـ۱۵ر۶ـ۳۰ر۸
ژاله (۳۰۴۱۲۰) ۹ـ۱۱ـ۱ـ۳ـ۵ـ۷ـ۹
پاسارگاد (۷۹۲۷۸۲) ۱۰ـ۱۲ـ۲ـ۴ـ۱۵ر۶ـ۳۰ر۸
توسکا (۵۳۹۵۴۴) ۱۰ـ۱۲ـ۲ـ۴ـ۶ـ۸
المپیا (۹۲۶۷۹۷) ۱۵ر۱۰ـ۱۵ر۱۲ـ۱۵ر۲ـ۱۵ر۴ـ۱۵ر۶ـ۳۰ر۸
چرخ‌فلک (۹۵۰۵۵۸) ۱۰ـ۱۲ـ۲ـ۴ـ۶ـ۸
شرق (۵۴۰۲۴) ۹ـ۱۱ـ۱ـ۳ـ۵ـ۷ـ۹
فیروزه (۷۵۷۶۶۹) ۹ـ۱۱ـ۱ـ۳ـ۵ـ۷ـ۹
ماندانا (۷۹۹۸۲) ۹ـ۱۱ـ۱ـ۳ـ۵ـ۷ـ۹
درایوین ونک (۶۲۲۵۵۷) ۸ ـ ۱۰
دیانا (۴۷۳۶۵) ۱۵ر۱۱ـ۳۰ر۱ـ۳۰ر۳ـ۳۰ر۵ـ۳۰ر۷ـ۳۰ر۹
حافظ (۳۹۱۰۷۴) ۱۱ـ۱ـ۳ـ۵ـ۷ـ۹
تراس دیانا ۸ ـ ۱۰
★ مردان ماجراجو ـ ممتاز ـ فیروزخان
همای (۳۱۱۶۶۹) ۳۰ر۱۰ـ۱ـ۳۰ر۳ـ۶ـ۳۰ر۸
★ کلوت ـ رنگی ـ جین فاندا
تخت‌جمشید (۴۳۵۵۰) ۱۱ـ۲ـ۴ـ۶ـ۸ـ۱۰
★ هومر ـ رنگی ـ دون‌اسکاردینو
ریولی (۷۵۷۷۷۷) ۱ـ۳۰ر۳ـ۳۰ر۵ـ۳۰ر۷ـ۳۰ر۹
★ گاو ـ عزت‌اله انتظامی ـ علی نصیریان
تراس نیاگارا (۶۶۵۳۰۷) ۳۰ر۷ ـ ۳۰ر۹
★ بیوه‌هم باشه قبوله ـ رنگی ـ ویرنالیزی
آریا (۳۱۹۸۸۴) ۹ـ۱۱ـ۱ـ۳ـ۵
تراس ۳۰ر۷ـ۳۰ر۹
★ دانه های شن ـ رنگی ـ استیومك کوئین
پردیس (۳۰۴۲۵۹) ۹ـ۱۲ـ۳ـ۶ـ۹
★ خطر دیابولیك ـ جان فیلیپ‌لاو
پارک (۳۱۹۶۳۷) ۹ـ۱۱ـ۱ـ۳ـ۵ـ۷ـ۹
★ احمد چوپان ـ بیك‌ایمانوردی ـ شهین
خورشیدنو (۳۹۳۵۷۸) ۹ـ۱۱ـ۱ـ۳ـ۵ـ۷ـ۹
★ لحظات التهاب ـ رنگی ـ راکوئل‌ولش
پلازا (۴۴۲۵۵) ۱۱ـ۱ـ۳ـ۵ـ۷ـ۹
★ جدال در نیمه شب ـ رنگی ـ گریگوری‌پك
ایفل (۳۱۱۴۷۷) ۱۰ـ۱۲ـ۲ـ۴ـ۶ـ۸ـ۱۰
★ چیچوو فرانکودر آفریقاـ رنگی‌چیچو ـفرانکو
تاج (۳۱۳۸۶۴) ۱۰ـ۱۲ـ۲ـ۴ـ۶ـ۸ـ۱۵ر۱۰
★ پسران کتی‌الدرـرنگی‌ـجان‌وین ـ دین‌مارتین
گلدیس (۶۲۸۷۱۳) ۳۰ر۳ـ۳۰ر۵ـ۳۰ر۷
★ فرار بزرك ـ رنگی ـ استیومك کوئین
فلور (۲۸۰۹۶) ۹ـ۱۲ـ۳ـ۶ـ۹
دروازه‌طلائی (۳۵۲۱۶۰) ۱۰ـ۱ـ۴ـ۷ـ۱۰
★ فتنه چکمه‌پوش ـ همایون بهادران
ماژستیک (۶۶۸۴۶۱) ۳۰ر۱۰ـ۲ـ۴ـ۶ـ۸ـ۱۰
★ میعادگاه گناه ـ شاهین سیاه
دنیا (۳۹۳۸۱۲) ۳۰ر۹ـ۱۲ـ۲ـ۳۰ر۴ـ۳۰ر۶ـ۹
★ لشگر پنج نفره ـ تعقیب
ستاره (۵۳۹۷۲۱) ۹ـ۱۱ـ۱ـ۳ـ۵ـ۷ـ۹
★ ۴ شکست ناپذیر ـ مردان پلنك
البرز (۳۰۴۲۵۸) ۳۰ر۸ـ۳۰ر۱۱ـ۳۰ر۲ـ۳۰ر۵ـ۳۰ر۸
سانس انگلیسی
گلدیس ساعت ۳۰ر۹ پسران کتی‌الدر

راهنمای شما برای دریا و ییلاق

شهمیرزاد، ییلاقی با یاد گارهای کهن

بدون تردید شهمیرزاد یکی از خوش‌آب و هوا ترین ییلاقات کشور بشمار میرود وفور میوه و ارزاق عمومی در این منطقه یکی از مختصات استثنائی آنست.

شهمیرزاد در ۲۴ کیلو متری شهرستان سمنان واقع شده و فاصله آن باپایتخت حدود ۲۲۰ کیلومتر میباشد .

مابه کسانی که طالب پناه بردن به محیطی ساکت و آرام بخش هستند توصیه میکنیم حتما درایام فراغت سری به شهمیرزاد بزنند..

شهمیرزاد در حالیکه یک منطقه کاملا ییلاقی و کوهستانی بشمار میرود از کلیه امکانات شهری مثل لوله‌کشی آب آشامیدنی ـ خیابان های اسفالته ،شهرداری ـ درمانگاه بانک وسایر تاسیسات عام‌المنفعه نیز برخوردار است ومسافرانی که باین نقطه سرسبز وارد شوند طی مدت اقامت خود روز های‌خوشی راپشت‌سر خواهند گذاشت.

دردو کیلومتری جنوب شهمیرزاد و۲۲ کیلومتری سمنان محنی بنام، «دربند» وجود دارد که از آب و هوائی سالم‌ونشاط انگیزبرخوردار است. تابستانهااین منطقه بصورت یکی‌از بزرگترین مراکز تفریحی سمنانی ها درمی‌آید و ساکنان شهمیرزاد نیزدر طول‌فصل زمستان اکثر اوقات تعطیل خودرا در این محل میگذرانند .

در قسمت شمالی شهمیرزاد بنا هائی از دوران حکومت اسمعیلیه برجای مانده که در نوع خود دیدنی است این بناها در بالای کوهی بنام شیرقلعه ساخته شده و چشمه‌ی معروف شیخ محمد نیز در پائین کوه جاریست ...

اخیرا . از ساری راهی به شهمیرزاد کشیده شده که بی‌شک پس از بهره‌برداری‌از اینراه وضع اقتصادی شهمیرزاددگرگون‌خواهد شدو علاوه بر آن مازندرانیها نیز میتوانند باقاصله زمانی ۲ ساعت خود را باین‌نقطه ییلاقی برسانند. گردو و آلوی شهمیرزاد معروفیت زیادی دارد ووجود باغهای وسیع ومتعدد نیزدرتلطیف هوای‌این‌منطقه تاثیر داشته است .

اخیراقسمتی از جاده سمنان ـ شهمیرزاد کشیده شده که بیشک باشد وباتوجه به‌اسفالته شدن جاده حاجی آباد تا سرخه ـ مسافران تهرانی میتوانند ۳ ساعته خود را از تهران به شهمیرزاد برسانند .

کاریکاتور

مردی که زنش طعمه دریا شده :
ـ واقعا دریا آرامش می‌بخشد ...

ای خانم ! در راه خدا ، بمن عاجز درمانده رحم‌کن!

تکدرخت

شبهاگریختند وتوچون بادهای سرد
همراه باسیاهی شبها گریختی
درراه خود ، زشاخه‌زرد حیات من
عشق مرا چو برگ‌خزان دیدمریختی

●

من چون غباری از دل‌شبهای‌بی‌امید
برخاستم که‌خوش بنشینم بدامنت
آواره بخت‌من! که‌توچون‌نوعروس‌باد
رفتی ، چنانکه‌کس‌نشد آگه‌زرفتنت .

●

شبهاگریختند، تو چون یادهای‌دور
هرلحظه از گذشته من دورترشدی
با آنچه رفته‌بود ونیامد، دوباره نیز
درسرزمین خاطر من همسفرشدی

●

تنها ، دراین غروب غم‌انگیز زندگی
افتاده‌ام چو سایه گمگشتگان ، براه
لرزم چو شاخ وبرگ نهالان‌نیمه‌جان
درزیر تازیانه باران شامگاه

●

بس روزها که شعله‌نارنجی شفق
سوزاندم درآتش رنگین خویشتن
چون دررسد کبوتر ماه از فراز کوه
گنجاندم به سایه غمگین خویشتن

●

از تکدرخت زندگی بی‌امید من
مرغان روزها همه یکیک‌پریده‌اند
شبها چونوده‌های کلاغان شامگاه ،
ازدور ، ازدیار افقها رسیده‌اند

نادر ـ نادرپور

شاد باشید

این گداها

از خیابان خیام‌تهران‌رد میشدم، جوان قویهیکلی درمقابلم سبزشد و تقاضای دو تومان پول کرد . بسر ووضع او نگاه کردم و گفتم: مردیکه‌ی گردن‌کلفت‌تو کمیتوانی به تنهائی کار چهار نفر را بکنی خجالت نمیکشی گدائی میکنی ؟ و طرف چنین جوابم داد :

ـ آیا انصاف میدهیدکه من یک نفر باعث قطع روزی چهار نفر از بندگان خدا بشوم ؟!

انواع دروغ

با چند نفر از همکاران نشسته بودیم و گپ میزدیم . درباره‌دروغ بحثی بمیان آمد و یکی از رفقا اظهار نظر کرد :

دروغ بر سه رقم است .
دروغ کودکان
اشک زنان
و آمارهای رسمی !

گفتگوی پدرو پسر

پدر ـ خجالت نمیکشی با این نمره‌ات ؟ کندی وقتی به سن تو بود شاگرد اول بود .

پسر ـ و وقتی اندازه شما شد، تیر خورد .

سرباز شجاع

در بحبوحه جنگ دوم جهانی‌در یکی از جبهه‌های جنگ یکی از فرماندهان آلمانی گروهبانی را صدا زد و گفت :

ـ سر گروهبان..باید همراه‌چند سرباز به آنطرف کوه بروی وبهر ترتیبی شده کاری کنی که‌دشمن نتواند ازتونلی که‌درآنطرف کوه است استفاده کند و عبور نماید. از آن تونل قطار عبور میکند و شما باید امکانات استفاده دشمن را از تونل و قطار بکلی از بین ببرید.

سرگروهبان آلمانی همراه چند سرباز حرکت کرد و پس‌ازساعتی بازگشت و گفت :

ـ قربان ، تمام شد !

فرمانده پرسید :

ـ آفرین ، سرگروهبان... چکار کردی ؟

سر گروهبان جواب داد :

ـ قربان .. دیگر دشمن نخواهد توانست از قطار استفاده کند واز از تونل عبور نماید .

فرمانده با عجله پرسید :

ـ خوب .. بگو به‌بینم چکار کردی ؟

سرگروهبان پا ها را بهم کوبید و گفت :

ـ قربان ... تمام بلیط های قطار را که در آنطرف تونل میفروختند ضبط کردم .

مناظره

بین تو للی وصهبا

ابراهیم صهبا

در پاسخ شاعر عالیقدر استاد فریدون توللی

ملال و تنهائی

رسید جامه نغزی ز یار دانائی
رفیق پاکدل و شاعر توانائی
خجسته فال «فریدون» که هست‌گفته‌او
به پیش قطره شعر ترم چو دریائی
ز راه لطف مرا گفت نکته‌ای شیرین
چه خوش بود سخن‌یار مجلس‌آرائی
«توهرچه پیر شوی شادمانه‌تر گردی
به برگ و سازکهنسالگی که‌صهبائی»
مرا به باده‌گر ایدوست کرده‌ای‌مانند
شگفت نیست که خود اهل جام‌ومینائی
ولی جواب‌خوداز شعر ناب‌خویش‌شنو
«تو تا قرین‌ملالی همیشه تنهائی»
شبی ز خانه برون آی و عزم‌تهران‌کن
بشهر سعدی و حافظ اگرچه یکتائی
بصدر«محفل دشتی» بود نشیمن تو
که در مقام ادب سرفراز و والائی
اگر که قدرتو شیرازیان نمیدانند
بیا که شمع شب افروز محفل مائی

از فریدون توللی

سبوی کهنه

بگوش جان فریدون ، بخنده صهبا گفت
تو تا قرین ملالی ، همیشه تنهائی

ز عمر رفته مکن‌شکوه ، در ترانه خویش
که بگذرد غم پیری ، به وصل برنائی

فزونترم ، من کار آزموده از تو، بسال
ولی به شادی من نیست ، مست شیدائی

جواب داد فریدون ، که قطره‌ای نبود
مرا ، از آنچه ترا داده‌اند ، دریائی

مرا گذشت‌زمان،چون سبوی کهنه‌شکست
تو با نشست دمادم ، هنوز بر پائی

قیاس ما و تو ، زین‌رهگذر، روا نبود
که نیست هستی ما را سرشت یکتائی

تو هرچه پیر شوی ، شادمانه‌تر گردی
به برگ و ساز کهنسالگی که صهبائی

این تابلوها...

★ روی تابلوئی در یکی از خیابانهای تهران نوشته شده: «رانندگان محترم لطفا آهسته برانید» و بعد از چند قدم آن‌طرف‌تر تابلوئی بچشم میخورد که روی آن با کلمات خوانا نوشته‌اند: راننده محترم اگر خیلی دلتان میخواهد میتوانید تندتر هم برانید و هیچ اشکالی هم ندارد چون ما چند قدم بالاتر منتظر اوامر شما هستیم

★ در یکی از خیابانهای تهران روی دیوار عریض و طویل زمینی با خط درشت نوشته بودند «این زمین به قطعات کوچک و بزرگ بفروش میرسد طالبین به تلفن .... مراجعه فرمایند. رندی حرف «م» و «ی» زمین را پاک کرد . و درنتیجه تابلو باین شکل درآمده است : این زن به قطعات کوچک و بزرگ بفروش میرسد طالبین ...

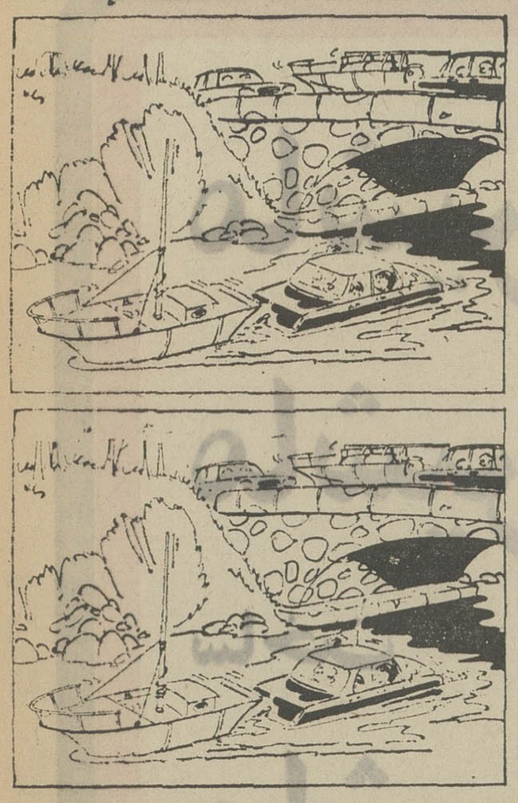

۷ ؟ اختلاف

اینبار نیز نقاش باذوق ما در دو تصویر بالا عمدا مرتکب ۷ اشتباه شده است که پیدا کردن اختلاف را بعهده شما واگذار کرده است تا با اینکار سرگرمی جالبی برای شما فراهم کرده باشد.

دبیرستان کیهان

باسابقه درخشان چندین ساله و با دبیران کارآزموده
پایتخت برای کلاسهای دوره اول ودوم (ششم طبیعی و ریاضی) وهمچنین برای کلاسهای شبانه با شرائط دولتی و بدون‌شرائط سنی همه روزه صبح و عصر ثبت نام مینماید .
نشانی ـ خیابان حشمت‌الدوله
پیروز جنوبی تلفن ۹۲۶۹۷۸

کارخانه پیاذر

اولین کارخانه تهیه‌موادغذائی بصورت‌خشک‌درایران مورد بازدیداستاندار آذربایجان‌شرقی قرارگرفت

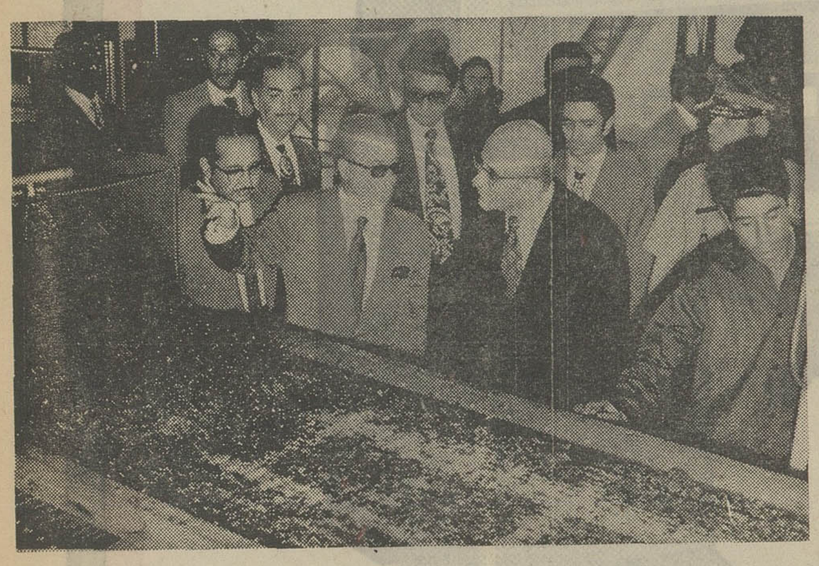

بعد از ظهر روز ۲۶ تیرارتشبد ضرغامی استاندار آذربایجان شرقی در حالیکه آقای راسخ معاون استانداری و فرماندار شهرستان تبریز ، سرتیپ‌علامه نوری فرمانده ناحیه ژاندارمری آذربایجان، مهندس‌جلال‌فرنودی مدیر کل اقتصاد استان،سناتور احمد بهادری در معیت ایشان بودند کارخانه عظیم ونمونه‌پیاذر را مورد بازدید قرار دادند .

کارخانه پیاذر نخستین کارخانه تهیه مواد غذائی بصورت خشك در ایران است که با سرمایه بیش از ۷۰ میلیون ریال‌سرمایه گذاری بخش خصوصی در ۲۵ کیلو متری تبریز ایجاد شده که‌از مهر ماه سال جاری‌بهره‌برداری از آن رسما آغازخواهد شد .

آقای استاندار هنگام دیدن‌نمونه محصولات کارخانه پیاذر

در این کارخانه در مرحله‌اول متجاوز از پنجاه نوع موادغذائی خشك شده و پودر از قبیل ـ سیر،پیاز ، سیب زمینی ،هویج و انواع سبزیجات در بسته‌بندی های منظم و مرتب تهیه و ببازار های داخلی‌وخارجی عرضه‌خواهد شد. آقای مهندس‌مجتهدی مدیر عامل کارخانه هنگام بازدیدآقای استاندارو‌همراهان‌ضمنا گزارشی که داد گفت کارخانه در زمینی بمساحت کلی هشتاد هزار متر مربع ایجاد شده که ۳۰ هزار متر مربع آن زیر بنا و ۵۰هزار متر مربع بقیه اختصاص‌به‌ایجاد مزارع نمونه‌سبزیجات یافته‌است در این مزارع انواع و اقسام مواد اولیه مورد تغذیه کارخانه برای تشخیص مرغوبیت جنس و امکانات توسعه کشت کاشته‌ایم. مثلا حدود ۱۰ نوع پیاز ازکشور های مختلف امسال بعنوان آزمایش کاشته شده که پس‌از اخذ نتیجه از این برنامه بازده یك نوع تخم و مرغوبیت آن بر دیگر تخمها مورد عمل آتی ما خواهد بودتابین دیگر کشاورزان منطقه نیز توزیع گردد و بدین ترتیب‌زحمات‌نیروی‌انسانی که‌برای گردش چرخهای کارخانه‌صرف میشود در مقیاس وسیع تری برای بحرکت درآمدن چرخهای اقتصاد مملکت بنحو بارزی‌مورد استفاده و بهره‌گیری قرارگیرد تا از این رهگذر یکی از نیات شاهنشاه آریامهر در منطقه آذربایجان جامه عمل بپوشد .

آقای مهندس مجتهدی اضافه کرد ـ کارخانه در صورت‌تولید حداکثر ظرفیت سالانه به حدود ۷ هزار تن مواد اولیه نیازخواهد داشت که این مقدار محصول‌از خود منطقه تامین و در نتیجه اقتصاد منطقه را از نظر توسعه کشاورزی و همچنین اطمینان کشاورزی‌به‌بازاردائمی‌محصولشان که‌ما باشیم رونق خواهد داد .

آقای استاندار و همراهان از کیفیت کار ماشین خشك کن سبزی دیدن می کنند در عکس آقای مهندس مجتهدی توضیح می دهند .

محصولات کارخانه پیاذر با همکاری‌شرکت کیوان وابسته‌به گروه صنعتی کی‌ـبی ـسی در تمام ایران و کشور های خارج پخش خواهد شدبازدید آقای استاندار وهمراهان مدت۲ساعت بطول انجامید و در پایان آن ارتشبد ضرغامی‌مسئولان کارخانه را به توسعه بیشتر میزان تولید و عرضه که در اقتصاد کشاورزی آذربایجان اثرات‌بسیارارزنده‌ای خواهد داشت تشویق کردند .

هنگام خروج آقای استاندار و همراهان از کارخانه پیاذر

این بیستمین بار است ....

هرلاستیك جنرال ، از نخستین مرحله تولید تا هنگامی که به دست شما میرسد ۱۹ بار درقسمت‌های مختلف توسط‌گروه‌کنترل مرغوبیت ماکنترل شده‌تا مطابق استاندارد بین‌المللی و بدون هیچ عیب و نقصی بدست شما برسد ، ما برای این‌کنترل دقیق وسختگیرانه و بخاطر کیفیت عالی لاستیکهای جنرال ، هرسال میلیونها ریال پول خرج میکنیم و با وجود این اگر شما هم‌از آن‌گروه‌اشخاص دقیقی هستید که‌هنگام خرید لاستیك شخصاً آنرا کنترل می‌کنید ، بدنیست بدانید که این‌بیستمین باریست که این‌لاستیك کنترل میشود . واین نشان میدهد که جنرال تایر به مرغوبیت لاستیك اهمیت بسیاری‌میدهد . ولاستیك‌هائی تولید میکند که عمر بیشتری دارند ، مسافت‌های بسیار طولانی تری رامی‌پیمایند ودرحقیقت باعث صرفه‌جوئی شما درپولتان میشوند .

لاستیك جنرال GENERAL

لاستیك جنرال، ژنرال شکست ناپذیر جاده‌ها

ماشین تراش
ماشین مته
ساخت
ماشین سازی تبریز

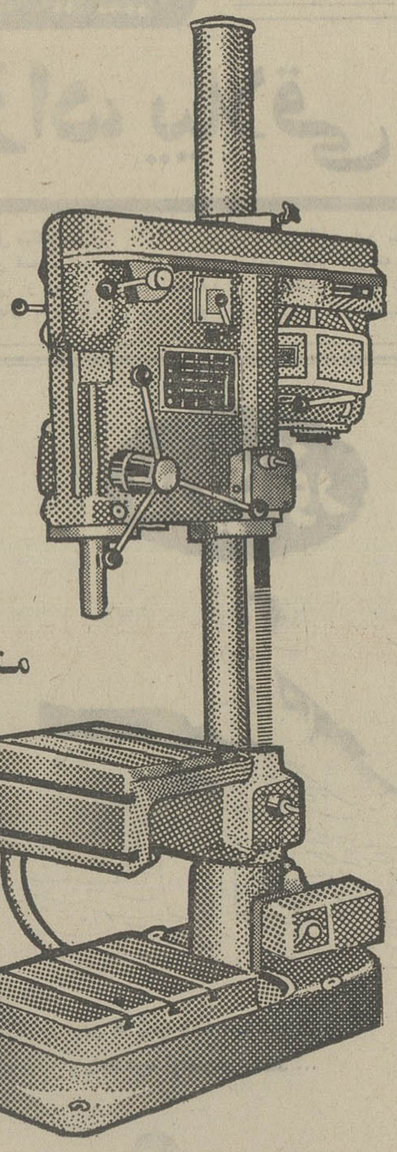

مته ۳۲

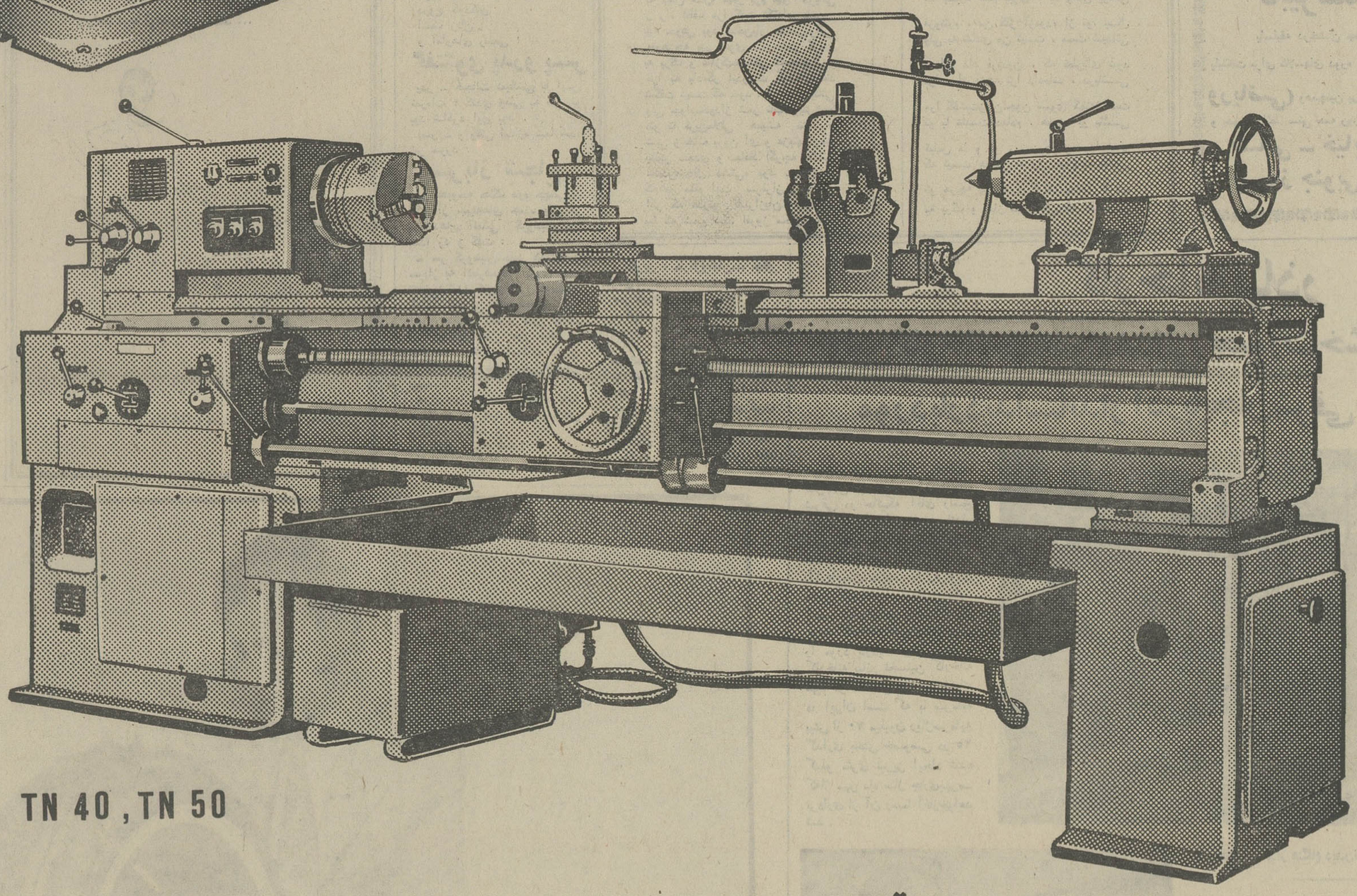

TN 40 , TN 50

فروشنده انحصاری : شرکت **پرس موتور** خیابان سعدی کوچه بانك تجارت خارجی ایران تلفن ۳۰۳۴۰۱ تلگرافی موتوپرس

در شهرستانها : تبریز ـ اتوثابت ، اصفهان ـ حسین حاجی رسولیها ، شیراز ـ ایرج دوستاره ، مشهد ـ کالای صنعتی ، اهواز ـ خفاجی زاده مراجعه فرمائید

آگهی قبول دانشجو

آموزشگاه فرحناز پهلوی وابسته به انجمن ملی حمایت کودکان برای‌چهارمین دوره تربیت‌بهیارمددکار اجتماعی تعدادی داوطلب باشرائط زیر میپذیرد .

۱ـ حداکثر سن ۳۰ سال
۲ـ داشتن گواهینامه بهیاری از آموزشگاههای بهیاری دو ساله شناخته شده از طرف وزارت آموزش و پرورش
۳ـ داشتن گواهی حسن اخلاق از آموزشگاه مربوطه
٤ـ قبولی در آزمایش مصاحبه ورودی

واجدین شرائط میتوانند با در دست داشتن مدارک زیر از اول مردادماه الی ۲۵ شهریورماه ۱۳۵۱ صبحها بین ساعات ۸ تا ۱۲ به آموزشگاه فرحناز پهلوی واقع در یوسف آباد ـ خیابان محمد رضا شاه ـ ایستگاه دوم ـ شماره ۱۵٦ مراجعه نمایند .

الف ـ ۲ برگ فتوکپی شناسنامه
ب ـ اصل یا رونوشت گواهینامه بهیاری
ج ـ شش قطعه عکس ٤ × ٦
د ـ فیش بانکی پرداخت مبلغ پانصد ریال بحساب شماره ۱۱۱ بانک بازرگانی شعبه فرخی بنام انجمن ملی حمایت کودکان (این مبلغ بهیچ عنوان مسترد نخواهدشد).

۱ـ۲ آ ـ ۲۸۰۲٦

آگهی
پذیرش دانشجوی پرستاری

سازمان بیمه های اجتماعی برای آموزشگاه عالی پرستاری آذرمیدخت در تهران ۳۰ دانشجو میپذیرد .

دوشیزگان دارنده دیپلم طبیعی و ریاضی برای آگاهی از شرایط آموزش و ثبت‌نام میتوانند همه روزه‌تاپایان روزپانزدهم مردادماه به محل آموزشگاه خیابان روزولت ـ میدان ۲۵ شهریور ـ خیابان غفاری مراجعه نمایند . ـ ۱۸ر۲٤

سازمان بیمه های اجتماعی

۱ـ۳ ۲۷۷۹۲ـ۱

اظهار قدردانی

از آقایان محترم جناب آقای شهردار ناحیه ۷ تهران و جناب آقای غفاری رئیس بخش و جناب آقای نیکو منظر معاون رئیس بخش و سایر آقایان محترمی‌که در راه رفاه و آسایش اهالی جوادیه راجع‌به ترمیم خیابان ها ومعابر عمومی متحمل زحمت بزرك شده‌اند علیهذا ساکنین جوادیه ازفردفرد نامبردگان فوق سپاسگزار و کمال تشکر را دارند .

از طرف ساکنین جوادیه ـ اکبر فویدل

آ ـ ۹۳٦۹

تاریخ ۵ر٤ر۵۱ شماره ۱۰۱۱

آگهی انتخاب دستیار

دانشکده پزشکی دانشگاه اصفهان برای رشته های تخصصی ذیل :

داخلی ـ جراحی ـ بیهوشی ـ اطفال ـ پاتولوژی ـ گوش و گلو و بینی ـزنان و مامائی ـ رادیولوژی ـ چشم .

تعدادی داوطلب ازبین دارندگان درجه دکتری در پزشکی میپذیرد.

داوطلبین از تاریخ نشر این آگهی لغایت پانزدهم مرداد ماه ۱۳۵۱ برای‌نام‌نویسی بنشانی دبیرخانه دانشکده پزشکی دانشگاه اصفهان واقع در کوی دانشگاه مکاتبه نمایند .

امتحان ومصاحبه در نیمه دوم مرداد ماه ۱۳۵۱ بعمل خواهدآمد

معاون دانشکده پزشکی دکتر علی نواب

م الف ۵۷۵۳

تاریخ ۵ر٤ر۵۱ شماره ۱۰۰۷

آگهی انتخاب دستیار برای تکمیل کادر آموزشی

دانشکده پزشکی دانشگاه اصفهان برای تکمیل کادر آموزشی دانشکده پزشکی در رشته های :

رادیوتراپی ـ بهداشت ـ فیزیولوژی ـ بانک خون ـ میکربشناسی ـ پزشکی‌قانونی ـ کلینیکال پاتولوژی ـ تشریح تعدادی داوطلب از بین دارندگان درجه دکتری در پزشکی می‌پذیرد .

داوطلبین از تاریخ نشر این آگهی لغایت پانزدهم مردادماه ۱۳۵۱ برای نامنویسی بنشانی دبیرخانه دانشکده پزشکی دانشگاه اصفهان واقع در کوی دانشگاه مکاتبه نمایند .

امتحان ومصاحبه در نیمه دوم مردادماه ۱۳۵۱ بعمل خواهد آمد

م الف ۵۷۵٤

معاون دانشکده پزشکی دکتر علی نواب

آگهی احضار

بغیرارتشی شیخ عبدالرسول چاه کوتاهی که محل اقامت‌قبلی او بلوك بوشکان بوده وفعلا مجهول‌المکان میباشد اخطار می گردد که باتهام غارت مسلحانه دراین بازپرسی تحت پیگرد می

باشد مقتضی است ظرف ۲ ماه از تاریخ نشر آخرین آگهی خودرا به بازپرسی شعبه ۲دادسرای دادگاه عادی شماره ۱٤ شیراز واقع در خیابان وصال معرفی نماید در غیراینصورت طبق ماده ۱٤٦ قانون دادرسی و کیفر ارتش اقدامات قانونی معمول خواهد گردید .

م الف ٦٤۰۷

بازپرس شعبه ۲دادسرای دادگاه عادی ۱٤ شیراز

۱ـ۳ آ ـ ۲۷۷۸

آگهی احضار

به غیرارتشی علی‌اکبر حسینی فرزند عین‌اله که‌محل اقامت او قریه همه‌کس بوده‌و فعلا مجهول‌المکان است ابلاغ میگردد که باتهام سرقت مسلحانه در دادگاه تجدید نظر شماره ٦ کرمانشاه واقع در خیابان شهناز تحت تعقیب میباشید لازم است ظرف دو ماه از تاریخ انتشار این آگهی خود رابدادگاه معرفی نمائید در صورت عدم حضور و انقضای مهلت دادگاه غیابا به پرونده امر رسیدگی وحکم مقتضی صادر خواهد نمود

م الف ٦٤۱۱ رئیس دادگاه تجدیدنظر شماره ٦ کرمانشاه

۱ـ۳ آ ـ ۲۷۷٦۰

به یکنفر دندانپزشك نیازمندیم با تلفن شماره ۳۹۱۳٦۷ تماس بگیرید .

۱ـ۲ آ ـ ۲۷۹۲٦

بابل آپ

بابل‌آپ
جدید در بطری جدید

دنیای ورزش
شنبه‌ها
منتشر میشود

تفسیر اقتصادی

آیا مؤسسه تحقیقات تعاونی دانشگاه تهران تعطیل میشود

از ابوالقاسم پرتو اعظم

درباره تعاون بسیار شنیده‌ایم‌تعاون‌تنها گونه‌ی نظام‌اقتصادی نیست که به‌تعدیل مراتب استثماری سرمایه‌داری پرداخته باشد. تعاون یك مکتب اجتماعی نیز هست .بی گفتگو اصلاحات ارضی درکشور ما فارغ‌از نظام تعاونی برابریکه پیروزی نمی نشست . شرکت های تعاونی روستائی بودند ، که‌در کوتاه زمان، خلاء وجود مالك رادربرخی زمینه‌ها، مانند فراهم‌آوردن بذور وتنقیه قنوات‌و حمل محصولات کشاورزی به مراکز توزیع و فروش پر کردند. این شرکتها به‌خودیاری که‌ازدیرباز‌خمیر مایه زندگی روستانشینان بوده ،حیات و چهره تازه‌ای بخشیدند ،وکشاورزان رابه تلاش دسته‌جمعی برای رسیدن به هدف های مشترك عمومی برانگیختند. اما تردید نباید کرد که گسترش نظام تعاونی در روستاها به‌سادگی وآسانی صورت نگرفته و استمرارو قوام وبهره‌بخشی این نظام موکول به آن است که‌لنگی ها و نواقص کارخردمندانه و دور ازهرگونه مبالغه غیر معقول شناخته و علاج شود از ذکر این نکته ناگزیر است که در اشاعه تعاونی های ایران گونه‌ی قالب سازی و نوآوری راه یافته که باویژگی های روستا نشینی‌و سنت هاو فرهنك ملی سازگار بوده است . به دیگر سخن‌تعاونی های مادر بخش کشاورزی تقلیدی از دخالت این نظام دراصلاحات ارضی مکزیك یاهند یاالجزایر و یا مصر نبوده است .گوآنکه نظام در کشور های یاد شده نیز یکسان و در قالب واحد پیاده نشده در پیوند با ویژگی های ملی رنك پذیرفته است ، لنگی کار تعاون‌در کشورما همواره از فقدان مدیریت سرچشمه گرفته است و پیداست بر هرگونه کوششی که از میزان‌این‌لنگی‌بکاهد باید ارج گذاشت .

سازمان هائی که در گیر مسائل تعاونی بوده‌اند ،از آن جمله وزارت کار و امور اجتماعی که در پیشبرد نظام تعاون‌نقشی ارزنده داشته و سازمان تعاون کشور که پیش‌از ادغام در وزارت تعاون وامور روستاها طرح و تدوین قانون‌تازه‌تعاون‌رابعهده‌داشته‌و سرانجام وزارت اصلاحات ارضی به ضرورت گسترش مدیریت درانواع تعاونی‌ها توجه یافته، وآموزش راچه‌در جهت تدارك مبلغان و راهنمایان تعاونی ها وچه درجهت تعلیم مدیران و گردانندگان شرکت های تعاونی در حدود مقدور تعمیم داده‌اند. اما برای‌آن‌که میزان سهامداران شرکت های تعاونی افزایش یابد و این‌نظام نقش خود را بیش‌از پیش در تامین رفاه همگانی ایفا کند به مسئله فقدان مدیریت در شرکت های تعاونی جدی تر باید نگریست وزیر تعاون‌و امور روستاهادرهمین زمینه‌یادآور شده است که هنوز بعضی از شرکتهای تعاونی روستائی مااز‌نظر اعمال یك مدیریت صحیح نقاط ضعفی داشته ،و دایره‌فعالیت‌بعضی ازآن ها محدود است. در مورد جبران کمبود مدیران در سازمان های تعاونی ،بالاخص در شرکت های روستائی راه تازه‌ای باز شده است ، به فرمان شاهنشاه با کمك ارتش از مدتها پیش ،به‌تربیت مدیران عامل حرفه‌ای برای اداره امور شرکتها درحین انجام خدمت مقدس سربازی پرداخته‌ایم . هم‌اکنون صد ها نفرازجوانان روستائی درمرکز آموزش تعاونی سراب ،به جای اخذ تعلیمات نظامی ، مشغول فرا گرفتن آموزش های تعاونی در زمینه‌مدیریت شرکت ها هستند . این برنامه تا روزی که تعداد موردنیازمدیران عامل حرفه‌ای تعلیم یافته برای اداره امور شرکت ها تامین‌نشده ادامه خواهد یافت .

اما جای خالی نخبگانی که در جامعه باید نهضت تعاونی رارهبری کنند چگونه پرخواهد شد ؟نهضت تعاونی گذشته از مدیر وحسابرس به مبلغ و برنامه ریز نیاز دارد . سال‌هادانشگاه تهران پاسخگوی این پرسش بوده‌و موسسه تحقیقات تعاونی آن چه در سطح ملی وچه‌در سطوح منطقه‌ای وبین‌المللی به پژوهش می پرداخت . این موسسه ضمن آنکه عده‌ای‌ازمومنان کارشناس و تعلیم دیده را همه ساله برای‌خدمت به‌نهضت تعاونی‌تجهیز می کرد به نشرآثار ارزنده‌ای همت می گماشت که فراراه دانش‌پژوهان‌تعاون راروشن‌می‌کرد. این موسسه راگروهی انگشت‌شمار از محققان که‌به نظام تعاونی عشق می ورزیدند بنیاد گذاشته واز هیچگونه کوششی برای رونق آن خودداری نمی کردند .متاسفانه آن هم‌در دورانی که سخن از گسترش مدیریت در تعاونی‌هاست، شنیده می شود که موسسه تحقیقات تعاونی تعطیل خواهد شد. مسلما دانشگاه شایعه رابه این صورت تکذیب می کند و یادآور خواهد شد که‌این موسسه را در موسسه تحقیقات علوم اجتماعی ادغام کرده و دانشکده علوم اجتماعی را بوجود خواهد آورد. اما شك‌نیست که بخش تعاونی در این دانشکده تحت‌الشعاع بخشهای دیگر قرار خواهد گرفت وبیم‌آن میرود که‌فعالیت های‌دانشگاهی در زمینه گسترش نهضت تعاون در چنین قالبی کاهش پذیرد.

به علاوه هرچند که شرکت تعاونی یك مکتب اجتماعی نیز هست اما پیش از آنکه‌چنین‌مکتبی خوانده شود یك واحداقتصادی شناخته شده‌است و آن چنان واحد اقتصادی که برخی از کشور های جهان رسما اعلام کرده‌اند که اقتصاد ملی خودرا برپایه‌نظام تعاونی بنیاد می گذارند چرا باید پژوهش‌و آموزش این نظام اقتصادی‌بعهده‌دانشکده علوم‌اجتماعی گذاشته‌شود؟و اصولا‌ گرهدف دانشگاه که منصفانه در یکی دو سال اخیربه‌تطبیق خود باانقلاب آموزشی پرداخته پیشرفت و توسعه است‌چرا نبایدموسسه‌تحقیقات تعاونی آن‌بیك دانشکده تعاونی تبدیل یابد و موسسه تحقیقات اجتماعی نیز دانشکده بشود ؟آیا دانشکده شدن آن‌مانع‌دانشکده شدن این یکی است ؟

بررسی اقتصادی هفته

در این هفته قیمت ها رو به تثبیت بود

قیمت پشم کیلوئی ۵ تا ۱۰ ریال ترقی کرد

بحران طلا رو به کاهش است

معاملات بازار در هفته‌جاری نسبتا آرامتر از هفته قبل بود. بعضی اقلام کالاها که طرف هفته های قبل در اثر استقبال مصرف‌کنندگان و فصل‌مصرف بازار نسبتا گرمی داشتند.و بهمین‌جهت قیمت آنها نوسان افزایشی پیدا کرده بود ، در این هفته قیمت اکثر این‌اقلام بدون نوسان بود و تقریبا در سطحی‌مطلوب‌برای‌فروشندگان تثبیت شده بود .

چای

چای از جمله اقلام کالاهائی بود که معاملاتش در سراسر هفته تقریبا رو به سکوت بود و زمینه و عرضه‌ان نسبت به یکی دو هفته اخیر افزایش چشمگیری پیدا کرد و بهمین سبب قیمت حواله چای داخلی تا کیلوئی ۱۰۳ ریال تنزل‌یافت. انتظار میرود باترخیص چای وارداتی که میزان ان از هر جهت قابل توجه است،قیمت چای بازهم شکسته‌شود وتقلیل یابد . عرضه چای محصول سال جاری‌داخلی‌به بازاربیادتر از هفته های قبل بود و همین امر در کاهش‌قیمت‌ها اثرمطلوب بجا گذاشت و قیمت‌چای را که ظرف یکی‌دوماهه اخیر نوسان افزایشی داشت و دائمادرحال ترقی بود شکست‌و کاهش داد. امروز در بازار چای گفته شد که چنانچه میزان عرضه همچنان ادامه یابد قیمت ها خیلی زود بسطح یکی دو ماه قبل برخواهد گشت .

پنبه

معاملات در بازار پنبه همچنان راکد است . میزان معاملات و فروش این محصول تا حد مصرف کارخانجات داخلی‌پائین آمده است و فعالیت صادراتی پنبه ظرف هفته‌ای که گذشت تقریبا محدود بود و تجارصادر کننده سرگرم صدور پنبه‌های فروخته شده به کشور های خارج هستند .

قیمت پنبه بازهم هر کیلو یك ریال کاهش یافت در حال حاضر قیمت اقلام مختلف پنبه در بازار حداکثر کیلوئی ۵٦ ریال وحداقل کیلوئی ٥٤ریال است .

وضع جهانی پنبه براساس گزارش رایزن اقتصادی‌ایران در آلمان غربی حاکی است تولید جهانی پنبه‌در سال۱۹۷۱ مسیحی ۱۱٫۱٦ میلیون تن‌بوده که نه‌دهم درصد کمتر از سال قبل بوده است و از ۲۲٫۸ میلیون‌تن مصرف الیاف‌جهانی ٥۲ درصد آن الیاف پنبه‌ای میباشد .

در سال ۱۹۷۱ و ۷۲ تولید پنبه جهانی ٥٥٫۱ میلیون‌بالن (هربالن ۲٤۰ کیلوگرم) و مصرف جهانی‌آن ٥٤٫۷میلیون بالن و موجودی انبار ها۱٤٫۱۹ میلیون بالن بوده است .

قیمت پنبه در بورس دردو هفته گذشته نسبتا ثابت بود و معاملاتی که انجام شده بیشتر مربوط به پنبه های برزیل ، آمریکا ، پرو ، کلمبیا ، ترکیه ، اسرائیل و افریقای مرکزی بوده است .

پشم

معاملات در بازار پشم‌رونق داشت و قیمت این کالا ظرف هفته جاری هر کیلو ٥ تا ۱۰ ریال مجددا ترقی داشت .

علل ترقی دائمی پشم در بازار بیشتر متوجه ازدیاد مصرف این کالا و همچنین کاهش نسبی واردات آن بعلت افزایش قیمت آن در بازار های جهانی است .

عرضه محصول‌بهاره‌پشم‌به‌بازار نتوانست اثر مطلوبی روی قیمت ها بگذارد ، ولی چندان بی‌تاثیر هم نبود .

براساس گزارش‌رایزن‌اقتصادی ایران در آلمان غربی وضع پشم در بازار های جهانی بدین قرار است :

در بورس پشم لندن پیش بینی افزایش قیمت میرود ، زیراقیمت حراجهای پشم در استرالیا نسبتا بالا بوده است . علت هم این است که کمیسیون پشم‌استرالیا که سال قبل ۹۳۰ هزار بالن پشم در اختیار داشته ، در آخر ژوئن امسال موجودیش برای عرضه حدود ٥۰ تا۶۰ هزار بالن بوده است .

یکی از صاحبان صنایع پشم‌در انگلستان گفته است بزودی صنایع پشم این کشور دچار رقابت کشور های عضو بازار مشترك‌خواهند شد ودرانگلستان حدود ٦۰۰ کارخانه نساجی پشم وجود دارد که سالانه حدود۱٥۰ میلیون لیره منسوجات پشمی صادر میکنند .

قماش نخی

معاملات در بازار قماش طی این هفته نسبت به هفته قبل آرامتر بود . ولی بطور کلی داد و ستد در بازار قماش بعلت فصل مصرف نسبت بسایر کالا ها گرم است .

البسه تابستانی هم بازار خوبی دارد . مصرف اقلام‌مختلف‌قماش نخی نسبتا چشمگیر است‌وبیرون برها (بازار شهرستانها)مرتبا خرید می کنند .

در بازار قماش گفته میشود با برداشت و عرضه محصولات مختلف کشاورزی به بازار، بازار قماش‌رونق‌بیشتری‌خواهد گرفت. قیمت ها نوسان زیادی ندارد و در همان حدودی است که قبلا بوسیله مدیران صنایع نساجی‌و سندیکا این گروه اعلام شده است .

موجودی و عرضه اقلام مختلف قماش نخی مطلوب است وانتظار نمی رود که در آینده نوسان شدیدی مثل سال قبل روی این کالا پیدا شود .

طلا

معاملات طلا در بازار مثل‌هفته های قبل راکد و کند بود . علت رکود معاملات این فلز نوساناتی شدیدی است که‌همه روزه روی طلا در بورس های جهانی پیش می آید .

قیمت رسمی این فلز در این هفته روی هر کیلو ۱۷ هزار و ۷۰۰ تومان نوسان داشت . قیمت پهلوی طلا نیز در این هفته به ۱۱٦ تومان رسید . قیمت این فلز در بازار آزاد بین مثقالی ۷٥ تومان تا ۷۷ تومان نوسان داشت .

تیرآهن

داد وستد در بازار آهن‌آلات بویژه تیرآهن‌رواج‌داشت وظرف هفته‌ای که گذشت معاملات آهن‌آلات نسبت به هفته های قبل گرمتر بود .

خرید بازار شهرستانها بعلت تشدید فعالیت های ساختمانی که در اکثر شهرستانهاجریان‌دارد، زیاد شده است و بهمین جهت قیمت اکثر اقلام تیر آهن هر کیلو یك تا یك و نیم ریال‌ترقی کرد . ولی قیمت اقلام مختلف تیرآهن‌در بازار های جهانی‌رو‌به کاهش است و هر تن تیر آهن ٥٦دلار ظرف هفته‌ای که گذشت در بازار های جهانی تنزل یافت. گفته میشود که قیمت اقلام مختلف تیر آهن در بازار های جهانی و کشور های تولیدکننده باز هم تنزل خواهد یافت .

درشهرهای فارس چند فرودگاه احداث میشود

اعتبار ٤ فرودگاه سیستان و بلوچستان تصویب گردید

با ۲۹ میلیون دلار هزینه ظرفیت بندرشاهپور ۳ برابر میشود

برای تامین اعتبار ایجاد فرودگاه در شهرهای استان فارس کمیسیونی با حضور آقای پیروز و مقامات برنامه ریزی سازمان برنامه تشکیل شد و طرحهای توسعه ارتباط هوائی در شهرهای استان فارس مورد بررسی قرار گرفت .

سازمان‌برنامه همچنین اعتبار احداث ٤ فرودگاه جدید استان سیستان‌وبلوچستان را تصویب کرد و برای اجرای این طرح اعتبار تصویب شده به استانداری سیستان و بلوچستان اعلام شد . فرودگاههای جدید سیستان و بلوچستان در شهرهای خاش ، ایرانشهر ، سراوان ، و زابل احداث‌میشود و این فرودگاه‌ها شهرهای مذکور راازطریق ارتباط هوائی با کلیه شهرهای کشور مرتبط میسازد .

ساختمان فرودگاههای خاش ، ایرانشهر ، سراوان و زابل تا پایان سال جاری آغاز میشود و حداکثر ظرف ۲سال آینده موردبهره‌برداری قرار خواهد گرفت. یک منبع مطلع در مورد ایجاد فرودگاههای جدید طی‌برنامه‌پنجم بخبرنگار اطلاعات گفت: طی برنامه‌پنجم در چابهار، بیرجند، بابلسر، میناب، کنگان ، قشم ، گاوبندی و بندر لنگه فرودگاه ساخته میشود و در این فرودگاهها هواپیماهای مسافربری رفت‌وآمد خواهند داشت .

این مقام اضافه کرد در برنامه پنجم توجه خاصی به ایجاد ارتباطات در تمام نقاط کشور شده، بهمین منظور برای‌جزایر و بنادر جنوب وشهرهای استانهای فارس ، کرمان و سیستان و بلوچستان فرودگاه‌های جدیدی ساخته میشود و برای احداث این فرودگاهها کارشناسان سازمان برنامه به استانها اعزام شدند و بررسی نهائی این طرحها هم اکنون در سازمان برنامه جریان دارد .

بموازات مطالعاتی که در مورد ایجاد فرودگاه در شهرستانها آغاز شده طرح احداث فرودگاه بین‌المللی جدید پایتخت‌نیز مورد تصویب نهائی قرار گرفت وسازمان برنامه ، مناقصه واگذاری تهیه نقشه‌اجرائی فرودگاه جدید تهران توسط مهندسین‌مشاور را صادر کرد .

مطالعات مهندسین مشاور وتهیه نقشه کامل فرودگاه بین‌المللی جدید پایتخت طی برنامه ٥ ساله عمرانی آینده شروع خواهد شد وساختمان این‌فرودگاه احتمالا دراوایل برنامه عمرانی پنجم آغاز میشود .

ساختمان فرودگاه‌جدید تهران‌حداکثر تا سال ۱۹۸۰ خاتمه می‌پذیرد و این فرودگاه آماده بهره‌برداری خواهد شد .

فرودگاه جدید تهران قرار است در جنوب غربی تهران ساخته شود و این فرودگاه از حیث تجهیزات نظیر بزرگترین فرودگاههای مدرن جهان خواهد بود . خبرنگار ما مینویسد براساس مطالعات مقدماتی ، هزینه احداث فرودگاه جدید پایتخت مسلما از ۱۰ میلیارد ریال بیشتر خواهد بود و این هزینه در برنامه‌های عمرانی پنجم و ششم تامین میگردد .

خبرنگار اطلاعات اضافه میکند در برنامه پنجم علاوه برایجاد و توسعه فرودگاهها ، بنادر جنوب و شمال کشور نیز توسعه و تجهیز بیشتری خواهد یافت و ضمن گسترش ظرفیت بنادر فعلی چند بندر نوسازی میشود و ظرفیت پذیرش‌کالا دراین بنادر افزایش قابل‌توجهی می‌یابد . بهمین منظور با صرف بیش از ۲۹ میلیون دلار ظرفیت بندر شاهپور به ۳ برابر ظرفیت فعلی افزوده خواهد شد .

خبرنگار ما در پایان مینویسد طرح برنامه عمرانی پنجم در سازمان برنامه مورد بررسی نهائی قرار گرفته و تخصیص اعتبارات برنامه پنجم به فصول مختلف طرحهای عمرانی آغاز شده است .

پس از پایان تخصیص اعتبارات برنامه عمرانی پنجم در حضور شاهنشاه آریامهر مورد بررسی قرار میگیرد و سپس دولت لایحه برنامه عمرانی ٥ ساله پنجم کشور را تقدیم مجلس شورای ملی خواهد کرد .

قابل توجه شرکتهای راهسازی و ساختمانی ودستگاههای دولتی

برخلاف اعلاناتی که از طرف بعضی ازشرکتها مشاهده میشودباطلاع‌میرسانیم که‌نماینده‌انحصاری‌ما

شرکت نیافران بامسئولیت‌محدود

۱۲۹ خیابان ثریا تلفن: ۸۳۷۹٥٦ ـ ۸۲۳۳٥۲ میباشد

بزرگترین کارخانه غلطك سازی ویبران دردنیا **بوماگ** ماشین باوگزالشتافت

Bomag Maschinenbau Gesellsechaft Boppard Germany

اطلاعات دختران وپسران یکشنبه‌هامنتشر میشود

آگهی ثبت نام مسابقه ورودی

موسسه‌عالی حسابداری

برای دوره لیسانس در رشته حسابداری‌دولتی ـ حسابداری صنعتی ـ حسابرسی

نام نویسی داوطلبان مسابقه ورودی دوره لیسانس موسسه عالی حسابداری برای نیمسال تحصیلی پائیز ۱۳۵۱ بوسیله مکاتبه و به ترتیب زیر به عمل می آید :

شرایط ثبت نام

۱ـ فقط دارندگان دیپلم کامل متوسطه شعبه ریاضی و طبیعی با حداقل معدل کل دیپلم ۱۳می توانند برای مسابقه ورودی موسسه عالی حسابداری ثبت نام کنند .

۲ـ داوطلبان باید درخواست ثبت‌نام را طبق نمونه ذیل به خط خود تنظیم کنند و همراه با مدارك لازم با پست سفارشی به نشانی صندوق پستی ۲۰۱٥ تهران به عنوان موسسه‌عالی‌حسابداری ارسال دارند و رسید پستی‌را در موقع‌دریافت کارت مسابقه ورودی همراه داشته باشند .

۳ـ به تقاضا هائی که بعد از تاریخ **ششم مرداد ماه ۱۳۵۱** بپست تحویل داده شود یا ضمائم آن ناقص باشد ترتیب اثر داده نخواهد شد .

«نمونه فرم درخواست شرکت در مسابقه‌ورودی موسسه عالی حسابداری»

اینجانب ـنام نام‌خانوادگی

نام و نام خانوادگی به تفکیك حروف	
نام	
نام خانوادگی	

فرزند متولد سال دارای دیپلم متوسطه در رشته

با معدل کل دیپلم داوطلب شرکت در مسابقه ورودی موسسه عالی

حسابداری :

در درجه اول در رشته

در درجه دوم در رشته

می‌باشم . (داوطلبان از سه رشته حسابداری دولتی وحسابداری صنعتی و حسابرسی باید فقط دو رشته را به عنوان انتخاب اول و انتخاب دوم تعیین کنند.)

نشانی :

شماره تلفن : امضاء تاریخ

٤ـ مدارکی که باید به ضمیمه درخواست ثبت نام فرستاده شود :

الف ـ یك برگ فتوکپی دیپلم‌یا گواهی‌قبولی که معدل کل دیپلم در آن مندرج باشد (ازارسال اصل مدرك خودداری شود) .

ب‌ـ یك برگ فتوکپی شناسنامه (فتوکپی روشن‌و خوانا باشد .)

ج‌ـ ۳ قطعه عکس ٤×۳ برقی جدید که نام داوطلب پشت هر سه قطعه نوشته شده باشد .

د ـ برگ رسید بانکی به مبلغ ٥۰۰ ریال بابت حق ثبت نام مسابقه ورودی که‌به حساب‌جاری شماره ٦۰۰ موسسه در شعبه ۱۷ بانك‌بازرگانی ایران واقع در ابتدای خیابان ایرانشهر در تهران پرداخت یا از شهرستانها به حساب مزبور حواله شده باشد .

٥ـ مدارك فوق و همچنین مبلغی که بابت شرکت در مسابقه ورودی پرداخت شده است به داوطلب پس داده نخواهد شد ، اعم از این که وی در مسابقه ورودی پذیرفته و یا بهر عنوانی مردود ویا از شرکت در امتحان منصرف شود .

سایر اطلاعات مربوط به دوره لیسانس‌موسسه عالی حسابداری و مسابقه ورودی

٦ـ برنامه غالب دروس سه سال اول در کلاس های صبح تدریس می شود .

۷ـ دانشجویان می توانند در هر نیمسال حداقل برای ۲واحد و حداکثر برای۲۰واحددرسی ثبت‌نام کنند . شهریه دانشجویان در ابتدای هر نیمسال تحصیلی دریافت می شود و برای هر واحد درس مبلغ یکهزار ریال است .

۸ـ حداکثر مدت تحصیل برای دریافت درجه لیسانس ٦سال می‌باشد .

۹ـ دانشجویان تمام وقت (۱۲واحدیا بیشتر در هر نیمسال تحصیلی) در مدت تحصیل از کارت معافیت وظیفه عمومی استفاده خواهند کرد .

۱۰ـمواد مسابقه ورودی برای هر سه رشته دوره لیسانس عبارتست از : زبان فارسی ، زبان انگلیسی ، ریاضیات (شامل حساب ، جبر و مثلثات) و هوش و اطلاعات عمومی در حدود دوره ششم متوسطه .

۱۱ـ پس از اعلام نام قبول شدگان مسابقه ورودی فقط از کسانی ثبت‌نام بعمل خواهد آمد که طبق مقررات اداره وظیفه عمومی تحصیل‌آنان بلااشکال باشد .

۱۲ـ مسابقه ورودی در **روز جمعه ۲۷ مرداد ماه ۱۳۵۱** صبح وبعدازظهر انجام خواهد گرفت تاریخ توزیع کارت شرکت در مسابقه ورودی و ساعت ومحل‌امتحان‌بعدا بوسیله جراید به اطلاع‌داوطلبان خواهد رسید .

موسسه عالی حسابداری

نامه شرکت سهامی

جنرال تایر ورابر

اداره روزنامه اطلاعات

در تاریخ بیستم تیرماه ۱۳۵۱ شرحی‌مربوطبه‌وضع‌بازار لاستیک در صفحه‌پانزدهم‌روزنامه اطلاعات بچاپ رسیده بود . ذیلا‌بنکاتی که در آن درج شده پاسخ‌داده می شود :

در مقاله ذکر شده است که بازار با کمبود فصلی لاستیک مواجه است . این مطلب صحت دارد ولی باید توجه داشت که تولید لاستیک سواری در طی هفت ماهه سال مالی جاری در مقایسه با دوره مشابه در سال قبل۱٥۰درصد افزایش‌یافته‌است . برابرمندرجات مزبور ادعاشده که کارخانه های لاستیک سازی داخلی برای بهره برداری از ازدیاد تقاضاقیمت محصولات‌خود را افزایش داده‌اند.این‌موضوع اشتباه بوده و چنانچه‌نویسنده بخود زحمت مطالعه لیست قیمت ها را میداد یا بوزارت اقتصاد مراجعه مینمود درمییافت که قیمت ها در طی سه سال گذشته هیچگونه تغییر نکرده‌است .

همچنین شرکت جنرال تایر در روزنامه شما بخریداران لاستیک توصیه نمود که‌وجهی بیش از مبالغ مندرج در لیست قیمت‌های منتشره ازطرف این شرکت در موقع ابتیاع لاستیک پرداخت ننموده و چنانچه بهای بیشتری مطالبه شود مراتب را بما اطلاع دهند .

نویسنده در ادعای خود مبنی بر این که کارخانجات داخلی لاستیک های درجه دوم خودرا دربازار آزاد عرضه می‌نمایند نیز دچار اشتباه آشکاری‌شده است . لاستیک های درجه‌دوم تنها تحت ضوابط و کنترل شدیدی مستقیما بوسیله هر تولید کننده در اختیار مصرف کنندگان قرار گرفته ، مضافا تنها فرق آن از نظر مرغوبیت شکل ظاهری این لاستیک ها است که ممکنست اندکی با لاستیک های درجه یك کمی تفاوت داشته باشد چه این لاستیکها باندازه یك لاستیك درجه اول از نظر کارکرد دارای صلاحیت می باشد و کاملا سالم هستند .

نویسنده شما مدعی است که این لاستیك هابدون علامت تجارتی و شماره سری عرضه می گردند .

این ادعا نیز کاملا نادرست است ریرا کلیه لاستیك های درجه دوم ساخت کارخانجات داخلی دارای علامت تجارتی و شماره سری‌بود، و کلمه‌درجه۲ “Second” روی‌آن‌درج گردیده است .

در پاسخ نظر نویسنده مبنی بر این که استفاده از لاستیکهای درجه دوم منجربه خسارات‌مالی وجانی می گردد نکته‌ای را که قبلا بدان‌اشاره شده تکرار نموده و یاآور میشود که لاستیک های‌درجه‌دوم باندازه یك‌لاستیك درجه یك مرغوب و قابل اعتماد بوده و تنها نقص آن شکل ظاهری لاستیك است .

از طرفی در تمام بازار های خارجی نیز فروش لاستیك‌های درجه دوم برابر ضوابط فوق‌الذکر متداول بوده و تولید کنندگان هیچ کوششی برای اختفای نام خود ننموده و کلمه “Second” را بوضوح در دیواره لاستیک ذکر می نمایند .

راجع‌به تولید و افزایش بهای بعلت ازدیاد تقاضا که عنوان شده باید خاطر نشان ساخت که بهای‌لاستیك بوسیله‌وزارت اقتصاد تحت نظارت قرار گرفته و علیرغم افزایش دستمزد ها و هزینه تهیه مواد اولیه بهای لاستیك در طی سه سال‌گذشته تغییر نکرده است .

چنانچه ادعای نویسنده مبنی بر عرضه لاستیك های درجه‌دوم از این‌دو کارخانه سازنده‌بدون مارك صحت داشته باشد تقاضا می‌شود که یك نمونه آنرا ارائه دهند .

باتقدیم احترام

اچ . آر . کارپنتر
مدیر عامل

جک‌دستی‌هیدرولیکی مجهز به‌چرخهای آهنی ـ لاستیکی

ولکالن‌مخصوص‌حمل کلیه بارهای سنگین

حمل ماشین آلات، صندوق، کارتن‌های بزرگ

یخچال، کولر، آب گرم کن و کلیه کارهای سنگین در کارخانجات انبارها وکارگاهها به‌ظرفیت ۲ تن که یکنفرکارگر میتواند آنرا نقل وانتقال دهد .

ساخت ایران

مرکزپخش: شرکت‌سهامی‌پخش‌فرآورده‌های صنعتی‌ایران
خیابان‌ویلاکوچه‌فردیس پلاك ۹ تلفن ۸۳٤۰٤۱

نمایشگاههای شرکت سهامی‌صنعتی‌آما :
خیابان سپه‌پاساژ باستان تلفن ۳۰۳۷٦۹
خیابان تهران‌نو پلاك ۱۱٥۱ تلفن ۷۸۹۲۷

اعانه ملی

شماره چهل و یکم ـ پنجشنبه بیست و نهم تیرماه ۱۳۵۱

از سخنان مولای متقیان حضرت علی (ع)

* بهمه بکوئید که تامی‌توانند ویرانه‌های دل را آباد کنند واگردستی دارند بدستگیری افتادگان پیش آورند.
* آن جان سعادتمند که بجانهای نومید نعمت امید همی‌بخشد ودلهای شکسته را جبران همی کند دربرابر هیچ حادثه درهم نخواهد شکست و فروغ وی در دود کدورت پنهان نخواهد ماند.

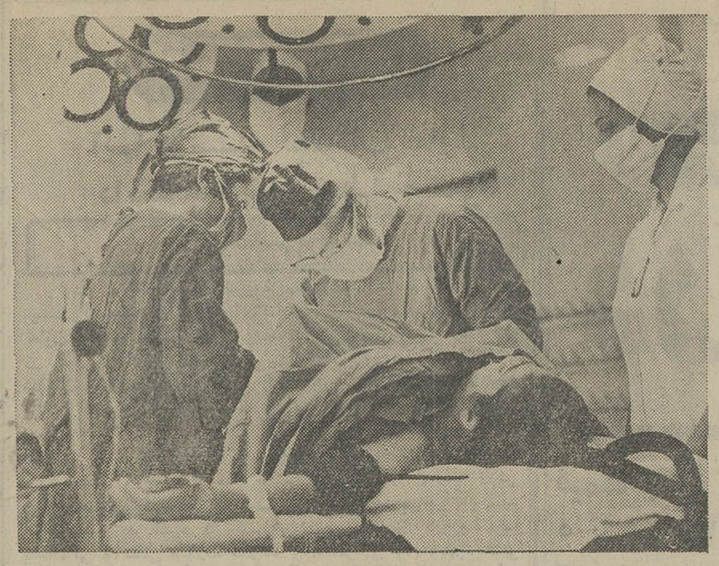

خدمات بزرگ انسانی با بلیط اعانه ملی

سازمان شاهنشاهی خدمات اجتماعی ۱۳۲۶

بخش سوانح و حوادث بیمارستان سینا

بخش سوانح بیمارستان سینا ، ازجمله موسسات مهم‌درمانی‌است که از طرف سازمان شاهنشاهی خدمات اجتماعی و بیاری شما خریداران نیکوکار بلیطهای اعانه ملی ایجادگردیده‌است.

سازمان شاهنشاهی ، درسال ۱۳۳۶ به هزینه خود ، بخش‌سوانح وحوادث بیمارستان سینارا با ۱۵۰ تخت ایجاد و دایر کرد و به دانشکده پزشکی تهران واگذار نمود واز سال ۱۳۳۷ که‌این بخش شروع به‌کارکرده است ، تاکنون سازمان شاهنشاهی خدمات اجتماعی ازمحل عواید بلیط اعانه ملی هرسال مبلغی‌به‌بودجه‌آن‌کمک میکند. دربخش سوانح وحوادث بیمارستان سینا ، ازبدو تاسیس تا پایان سال گذشته ، بیش‌از یك میلیون و ششصد هزار بیمار مداوا شده‌اندکه بیش‌از ۳۰۰ هزارنفر مداواشدگان تحت عمل جراحی قرارگرفته‌اند واین‌آمار ، اهمیت خدمتی‌راکه دراین واحد مجهز درمانی انجام میشود ، بخوبی‌آشکار میسازد.

جرج واشینگتن:

حیات انسان، به روشنائی محبت، نیازدارد...

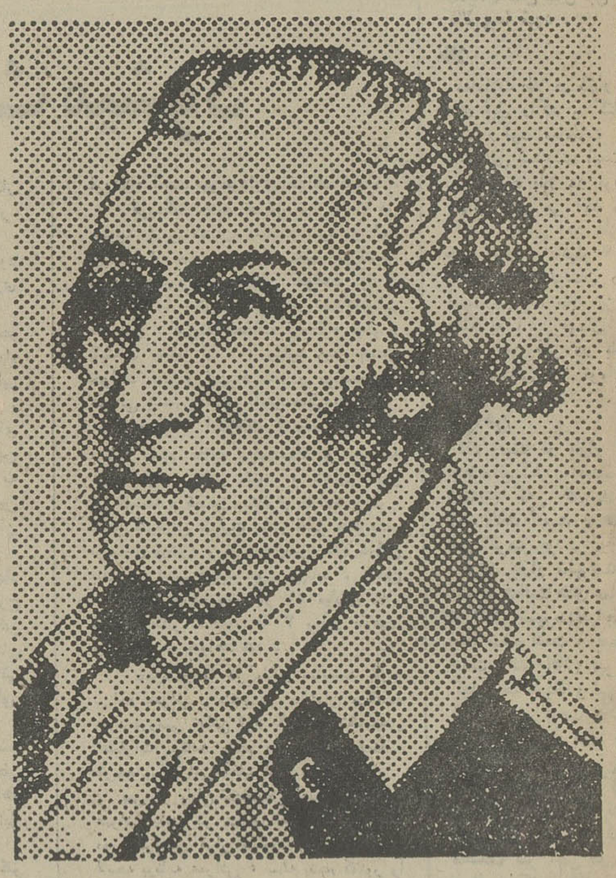

*** خطا های دیگران‌را چون خطاهای خود، تحمل کنید...**

*** بدگمانی میان‌انسان ها، غروب شادمانی است....**

*** زهری کشنده‌تر از خـــود پسندی در انسان، سراغ‌ندارم.**

مات امریکا ، حیات خود را بـا اعلامیه استقلال خویش آغاز کرد : ، این‌حقیقت را مسلم میدانیم و بدیهی میگیریم که تمام مردم ، مساوی‌وبرابر آفریده شده‌اند و خداوند ، برای آنها حقوقی مسلم داشته است که انفکاك‌پذیر وسلب شدنی نیست ، از آن جمله است حق‌حیات ، حق آزادی ، حق درخواست خوشبختی . . .

این اعلامیه ، همواره نام « جرج واشینگتن» را بیاد میآورد ، مردی که‌استقلال و آزادگی انسان‌را بر هر چه انسان دارد ، برتر می‌شمرد.

اومیگفت که ما میخواهیم دنیا از خطر جنگ و جدال ، فارغ و آزاد باشد ما یار و موافق انسان‌ها هستیم . ماموافیم را که داریم تنها برای خود نمیخواهیم بلکه سعادت و خوشی همه ملت ها و اقوام جهان را آرزو داریم زیرا نوع بشر ، بهم پیوسته و بیکدیگر متکی است . بشریت یك خانواده است: سرنوشت یکایك اعضای این خانواده ، به هم پیوسته‌است.

درتاریك ترین ساعات جنگ بـا استعمارگران انگلیسی ، این « جـرج واشینگتن» بود که با فتوحات خود، نورامید به قلب استعمار شدگان‌میپاشید.

چهره آرام او، چهره یك جنگجـو نبود و خود ، پیوسته میگفت : « جنگ ، کار من نیست ، اما برای آزادی این ملت ، ناگزیر از آنم. » بار ها پیش آمد سپاهی که اوبه‌جنگ انگلیس ها میبرد ، نه لباس و نـه غذای کافی داشت ، اما شورو جرات واشینگتن ، موجب میشد که همراهان او ، همه قسم رنج و زحمت رابرخود هموار سازند و بخاطر آزادی ، ازپای ننشینند .

نخستین رئیس جمهوری امریکا ،پس ازاستقلال ، به اتفاق آرا به این سمت برگزیده شد .

روزسی‌ام‌آوریل ۱۷۸۹ «واشینگتن» دربالکن تالار فدرال در خیابـان مشهور «وال استریت » شهرنیویورك، سوگند یاد کرد و در میان غریو هلهله و شادی مردم که در خیابان ، گـرد آمده بودند ، مقام شامخ خود رااشغال کـرد .

نخستین رئیس جمهوری امریکا ، با آنکه یکی‌ازقهرمانان نظامی عصرخویش بشمار میرفت ، تنها از این جهت نبود که محبوب مردم‌بود. صفاتی دراو بود که مردم را جذب میکرد : زود جوشی بامردم ، تماس هرروز . با همـه طبقات ،بردباری ، شکیبائی ،انسان دوستی و عزت نفس .امریکا ، حیات خودرا نیزبه او مدیون است . او بود که در دوره تاریك انقلاب نیرو های پراکنده سیزده مهاجر نشین را جمع‌آوری کردو در برابر یك دشمن بسیار نیرومند (انگلستان) آنهارا به فتح و پیروزی رهنمون گشت محبوبیت‌او درمیان مردم به پایه پرستش میرسید. بویژه ، شخصیت انسانی او ، در تهیه قانون اساسی وقبول آن از طرف‌ایالات گوناگون تاثیر بسزا داشت . باوجود این ، اثری از جاه طلبی دراین مرد بزرگ دیده نمیشد . ستایش و تحسین و تکریم مردم ، اورامتواضع‌ترمیساخت.

خودپسندی را دشمن جان انسان میدانست‌ومیگفت زهری ازاین کشنده‌تر سراغ ندارم همواره آرام و متواضـع و خیرخواه بود . به مردمی که او را به ریاست جمهوری برگزیده بودند گفت : « من در سیاست ، ضعیف‌هستم و بسیاری از صفات را که برای چنین مقامی لازم‌است ، ندارم .. »

قبل از عزیمت به نیویورك بـرای تصدی ریاست جمهوری به یکی از دوستانش نوشت : « دراین موقع، حال من بی شباهت به مجرمی نیست کـه به قتلگاه خود میرود . » با اینهمه ، مردم ، باردیگر هم او را بریاست جمهوری برگزیدند ، اما وی درپایان دوره‌دوم زمامداری ، باکمال صـداقت و صمیمیت از مردم تقاضا کرد کـه دیگر او را انتخاب نکنند، زیرا ممکن است این کار ، رسم شودو زمانی بیاید که یك‌رئیس جمهوری ، پس‌از سـه دوره زمامداری ، عاشق این مقام‌شود و حکومت خودکامه‌ای ایجاد کند.

«جرج‌واشینگتن » ، گرچه فیلسوف نبود، اما به زندگی ، از دیدگـاهـی بلند مینگریست . میگفت انسان ، باید خویشتن دار باشد . کسی که مهـار امیال خودرا در دست داشته باشد . میتواند مهار همه اعصار وهمه قلمرها را بدست آورد .و میگفت مهم‌این‌است که انسان ، بانسان اعتماد کند ، انسان، انسان دیگر را ، چون خود بنگرد . بدگمانی میان‌انسان ها ، غروب‌شادمانی است . روزی به یك نماینده کنگـره گفت : « تو که‌از دیگران پیروی‌نمیکنی چرادیگران از تو پیروی‌کنند؟خطاهای دیگران را چون خطاهای خود تحمل کن. همانطور که بقای موجودات بسته به حرارت آفتاب است ، حیات انسان نیز نیازمند روشنائی عشق و محبت است .»

خبرهای کوتاه و برگزیـده در هفته‌نامه مخصوص اعانه ملی

«آلبانو» و «رومیناپاور»

«مادر ها چشم براهند» ... این نام‌یك برنامه تلویزیونی ایتالیاست کـه هفته‌ای یکبار اجرا می‌شود .

دراین برنامه ، معمولا بچه ها بازبان‌ساده بچگانه‌شان درباره مقام مادر ، و این که مادرشان را چقدر دوست‌دارند،سخن می‌گویند . گاهی هم بچه هائی که مادرشان را از دست داده‌اند ، ازخاطراتی که از مادرشان به یاددارند، صحبت می‌کنند .

و آنوقت ، گوینده در پایان برنامه،وضع مادران بیمار بی بضاعتی را که در بیمارستان ها بستری‌اند ، به یـادتماشاگران می‌اندازد و از مردم می خواهد که کمك های خیریه‌شان را به«انجمن حفاظت مادران» افزون‌کنند.

درآخرین برنامه «مادر هـا چشم‌براهند» ، برای نخستین بار ، چهار جوان هنرمند که دو تن از آنها آوازه‌جهانی دارند ، شرکـــت کردند : «رومیناپاور» و خواهرش ، «آل‌بانو»و برادرش .

آنها پس از اجرای یك برنامـــه‌موزیکال ، درباره مقام مادر سخـن گفتندو بقول مجله «اوروپئو» ، چنان‌با احساس درباره مادر ، حرف زدند که سه روز بعد ، «انجمن حفاظـت‌مادران» ، اعلام کرد ظرف این سه روزه مردم نیکوکار به اندازه چهارماه گذشته ، به انجمن کمك کرده‌اند.

عکس ازچپ براست ، «رومیناپاور»و همسرش «آل‌بانو» ، «تیرینا‌پاور» (خواهر رومینا) ، «کاسیس» (برادرآلبانو) را نشان می‌دهد .

نکته‌ها

بهترین میراثی که پدران برای‌فرزندان خود میگذارندتربیت خوب وایجاد اعتقاد آنها بـــه‌نیکی وبخشندگی است .

سیسرون

چنان‌باش کـه بتوانی بهرکس‌بگوئی «مثل من رفتار کن»

گانت

اندیشه های فلسفی ارسطو

«مفهوم سعادت»

آنچه انسان در مدت زندگی‌خود انجام‌میدهد برای‌رساندن سود بدیگران است، یعنی عمل انسان همیشه هدفی دارد ، هدف نهائی انسان‌درکردار واعمالش مسلما‌حصول‌سعادت و خوشی میباشد .

اما آدمی خوشی و سعادت‌را درامور مختلـف جستجو میکند ، بعضی لذت را نقطه‌پایان خوشبختی ها میدانند ،برخی مال و گروهی نیـزجاه و مقام را اوج سعادت میانگارند ، اماچون نیك‌بنگریم هیچ کس به هدف نهائی‌خودنمیرسد مگر اینکه بوظیفـــه‌انسانی و بزرگ خود که عبارت است از پیروی فضیلت وعقل‌و انجام عمل نیك روی کند.

«(ازکتاب سیر حکمت دراروپا)»

ازبالا بپائین :

بدون شرح

کار یکاتوراز : کامبیز درم‌بخش

مادکونی باربارا استرایسند شکسپیر

هدف انسان چیست؟

شش شخصیت از عرصـه‌های گوناگون دانش و هنر که سه تن از آنان با ما هم عصرنددرباره هدف و زندگی انسان سخن می‌گویند .

از «(شکسپیر)» ، درام نویس‌بزرگ ، آغاز میکنیم :

* هدف انسان ، برانداختن‌ریشه های عمیق جهل دورزمین است . انسان چون بدانـد ،میتواند و چون بداند ، انسانی عمل میکند .

«(باربارا استرایسند)» ستاره‌سینما میگوید :

* باید دنیایی زیبا ساخت.می پرسید باچه وسایلی‌میتوان چنین جهانی را ساخت ؟ بـامهر ورزیدن ، با گذشت ، با تفاهم . این بهترین هدف برای‌انسان است .

«(مارکونـــی)» ، دانشمندایتالیایی گفته است :

* هدف ، از رنج ها کاستن‌است بیایید به‌یکدیگر آسیب نرسانیم .

«بـــرامس» ، آهنگساز ،هدف انسان را چنین تعریف کرده است :

*** رفتار ما با همنوع بایدهمان باشد که خاور زمینی ها گفته‌اند :آنچه به خود میپسندی بـه‌دیگران میپسند .**

و«(سالوادوردالی)» ، نقاش، چنین میگوید :

* کینه ، انسان‌را به‌بیراهه‌کشانده است .کینه‌را اززندگی انسان جدا کنید ، خواهیددیدکه‌زندگی چه لذت‌بخش‌میشود.

بالاخره«(ژان‌گابن)»هنرپیشه، میگوید :

* انسان باید نخست روح‌خود را صیقل دهد و غرایـز حیوانی خود را کنترل کند وآنگاه بـــا هوشمندی ، طرح زندگی‌اش را بریزد .

ژان‌گابن سالوادوردالی برامس

نتیجه قرعه‌کشی

بلیطهای دوتومانی اعانه‌ملی

سری ۱۱۲۶ چهارشنبه ۵۱/۴/۲۸

برندگان ۵ تومانی: ۲

برندگان ۱۵ تومانی: ۸۲

برندگان ۵۰ تومانی: ۸۸۰

برندگان ۵۰۰ تومانی: ۰۵۵۱

برندگان ۱۰ هزارتومانی	برندگان ۵ هزارتومانی	برندگان ۲ هزارتومانی	برندگان ۱ هزارتومانی
۰۱۶۸۸۳۹	۰۱۵۸۷۶۳	۰۱۰۴۴۹۸	۰۱۲۴۷۴۴
۰۲۶۸۸۳۹	۰۲۵۸۷۶۳	۰۲۰۴۴۹۸	۰۲۲۴۷۴۴
۰۳۶۸۸۳۹	۰۳۵۸۷۶۳	۰۳۰۴۴۹۸	۰۳۲۴۷۴۴
۰۴۶۸۸۳۹	۰۴۵۸۷۶۳	۰۴۰۴۴۹۸	۰۴۲۴۷۴۴
۰۵۶۸۸۳۹	۰۵۵۸۷۶۳	۰۵۰۴۴۹۸	۰۵۲۴۷۴۴
۰۶۶۸۸۳۹	۰۶۵۸۷۶۳	۰۶۰۴۴۹۸	۰۶۲۴۷۴۴
۰۷۶۸۸۳۹	۰۷۵۸۷۶۳	۰۷۰۴۴۹۸	۰۷۲۴۷۴۴
۰۸۶۸۸۳۹	۰۸۵۸۷۶۳	۰۸۰۴۴۹۸	۰۸۲۴۷۴۴
۰۹۶۸۸۳۹	۰۹۵۸۷۶۳	۰۹۰۴۴۹۸	۰۹۲۴۷۴۴
۱۰۶۸۸۳۹	۱۰۵۸۷۶۳	۱۰۰۴۴۹۸	۱۰۲۴۷۴۴
۱۱۶۸۸۳۹	۱۱۵۸۷۶۳	۱۱۰۴۴۹۸	۱۱۲۴۷۴۴
۱۲۶۸۸۳۹	۱۲۵۸۷۶۳	۱۲۰۴۴۹۸	۱۲۲۴۷۴۴

برنده ۱۰۰ هزارتومانی: ۰۱۵۱۸۱۴

برنده ۱۰ هزارتومانی (مشابه): ۱۰۵۱۸۱۴

به پوشیدن ستر درویش‌گـوش
که‌ستر خدایت بود پرده‌پـوش

مگردان غریب ازدرت بی‌نصیب
مبادا که گـردی به درها غریب

به حـال دل خستگان درنگر
که‌روزی تو دلخسته باشی مگر

نه‌خواهنده‌ای بردر دیگـران
به شکرانه خواهنده‌ازدرمران

(سعدی)

برنده جایزه

۱۰۰ هزار تومانی

جایزه ممتاز ۱۰۰ هزار تومانی‌اولین سری بلیط دو تومانی اعانه‌ملی، نصیب آقای حسین قربانی ، کشاورزساکن روستای « نودیجه » از توابع گرگان گردید . کشاورز خوش‌شانس‌هنگام دریافت جایزه خود در بنگـاه اعانه ملی ، طی یك گفتگوی کـوتاه‌اظهار داشت :

چهارشنبه گذشته برای‌انجام‌کاری‌به گرگان رفتم . درآنجا هنگامی که چند بلیط اعانه ملی برای‌خریدانتخاب‌کرده بودم ، بیادم آمد که بلیط هفته قبل‌را با شماره‌های بـرنده مطابقت نداده‌ام . بلیطـم‌را درآوردم و بـه بلیط‌فروش نشان دادم . اوباخوشحالی‌فریادزد : « ۱۰۰ هزار تومان برنده شده‌ای »

آقای قربانی سپس افزود : « از محل این جایزه بزرگ که با خـرید بلیط اعانـه ملی نصیبم شده ، نخست‌تصمیم به ازدواج دارم تا سروسامانی به زندگی خود بدهم و سپس با خریدتراکتور واحداث تاسیسات جدید در اراضی زراعتی ، کار کشاورزی‌خودراتوسعه خواهم‌داد.

قهرمان شانس اولین سری بلیط ۲ تومانی اعانه‌ملی

خانم لی‌لی کاراپتیان ، کارمندیك شرکت خصوصی در تهران ، که با خرید بلیط اعانه ملی برنده یکی از جوایـز پنج هزار تومانی شده بود ، درقرعه‌کشی قهرمان شانس ، بعنـوان قهرمان شانس اولین سری بلیط ۲ تومانی اعانه مـلی تعیین شد و یکدستگاه اتومبیل بنـز دریافت‌داشت.

دانشگاه صنعتی آریامهر

دانشکده مهندسی برق ـ دانشکده ریاضی

آگهی پذیرش دانشجو برای دوره های فوق لیسانس M.S.

دانشکده مهندسی برق و همچنین دانشکده‌ریاضی دانشگاه صنعتی آریامهر برای سال تحصیلی ۵۲ ـ ۱۳۵۱ هر یک حداکثر بیست دانشجوی تمام وقت‌در رشته های مختلف دوره های فوق‌لیسانس خود می‌پذیرند .

شرایط ورود به دوره های فوق لیسانس‌گذشته از دارا بودن برگ خاتمه خدمت یا معافی از آن‌ذیلا تشریح شده است . فارغ‌التحصیلان سال تحصیلی اخیر که از معافیت تحصیلی استفاده میکنند مشروط بر آنکه در اول مهرماه ۱۳۵۱ سن آنان از ۲۵ سال تمام تجاوز نکند میتوانند در امتحانات ورودی‌شرکت کنند

رشته های تخصصی

دانشکده مهندسی برق :
رشته‌های اختصاصی این دوره عبارتند از :
۱ـ مهندسی سیستم های قدرت الکتریکی
۲ـ الکترونیک و خواص مواد
۳ـ کمونیکاسیون و میکروویو
٤ـ اتوماسیون ، کنترل و سیستم
۵ـ سیستم های دیجیتال و کمپیوتر

دانشکده ریاضی :
رشته های اصلی این دوره عبارتند از :
ریاضیات محض ، ریاضیات عملی و آمار ـ احتمالات .
دانشجویان این دوره میتوانند علاوه بررشته های فوق رشته های فیزیک و مهندسی را نیزبعنوان رشته های فرعی خود انتخاب نمایند .

شرایط ورود به دوره های فوق لیسانس

دانشکده مهندسی برق :
۱ـ دارا بودن حداقل درجه لیسانس در یکی‌از رشته های مهندسی یا علوم از یک دانشگاه معتبر.
۲ـ پذیرفته شدن در امتحانات ورودی فوق لیسانس دانشکده مهندسی‌برق بشرح زیر :
الف ـ امتحان کتبی از مطالب پایه‌ای شامل درسهای زیر در حدود کتاب های ذکر شده :
مدار (مبادی علم شبکه‌ها ـ نحوی واحسان). اخبار وسیستم (علائم و سیستم ـ لئی) .
کاهنربائی (مهندسی الکترو مغناطیس ـ هیت).
تبدیل انرژی (ماشین های الکتریکی ـ فیتزجرالد) .
الکترونیک (اصول الکترونیک ـ گری‌و سرل) .
ب ـ امتحان کتبی ازدو رشته تخصصی‌مهندسی برق که‌فوقا‌تشریح شده بانتخاب داوطلب در سطح لیسانس دانشکده مهندسی برق .
ج ـ امتحان زبان انگلیسی یا فرانسه یا آلمانی
د ـ امتحان شفاهی و مصاحبه .

دانشکده ریاضی :
۱ـ دارا بودن حداقل درجه لیسانس در یکی از رشته های ریاضی ، فیزیک یا مهندسی از یک دانشگاه معتبر .
۲ـ پذیرفته شدن در امتحانات ورودی فوق لیسانس دانشکده ریاضی بشرح زیر :
الف ـ امتحان کتبی از دروس آنالیزوجبر در حدود کتابهای آنالیز ریاضی تالیف آپوستول و جبر تالیف لانگ .
ب ـ امتحان کتبی دو درس از چهار درس معادلات دیفرانسیل ، تئوری اعداد ،توپولوژی وآمار ـ احتمالات به انتخاب داوطلب .
ج ـ امتحان زبان انگلیسی
د ـ امتحان شفاهی و مصاحبه

تاریخ برگزاری امتحان‌و توزیع‌کارت ورودی

امتحان های کتبی هر دو دانشکده در ساعت هشت صبح روز جمعه ۲۷ر۵ر۱۳۵۱ در محل‌دانشگاه صنعتی آریامهر واقع در خیابان آیزنهاور به عمل‌خواهد آمد . داوطلبان‌باید صبح روز چهارشنبه ۲۵ر۵ر۵۱ برای دریافت کارت‌های‌شرکت درامتحانات‌ورودی به دفتر های دانشکده های مربوطه مراجعه نمایند . تاریخ امتحان شفاهی‌و مصاحبه در روزاعلام نتایج امتحان های کتبی آگهی خواهد شد .

نحوه شرکت در امتحانات ورودی

۱ـ داوطلبان باید فرم زیر را همراه با مدارک مذکور در آن با پست سفارشی به ترتیبی ارسال نمایند کهتاآخر وقت اداری‌روز چهارشنبه ۱۸ر۵ر۵۱ به آدرس دانشکده مربوط به شرح زیر واصل گردیده باشد :
دفتردانشکده‌مهندسی‌برق‌یادفتر دانشکده‌ریاضی‌ـدانشگاه صنعتی آریامهر ـ صندوق پستی ۳۴۰۶ امتحانات ورودی فوق لیسانس .
تسلیم مدارک رانیز میتوان با مراجعه به دفتر دانشکده مهندسی برق یا دفتر دانشکده ریاضی در مهلت فوق انجاد داد .
تسلیم ریز نمرات دوره لیسانس دانشجو بدفتر دانشکده مهندسی برق یا دفتر دانشکده ریاضی که بگواهی موسسه مربوط رسیده باشد برای شرکت در امتحانات شفاهی و مصاحبه ضروری است .

فرم درخواست ثبت نام در امتحانات ورودی دوره فوق‌لیسانس دانشکده ..

اینجانب ..... فرزند ..... بشناسنامه شماره .....
صادره از ..... متولد سال ..... دارای درجه لیسانس در رشته .....
از ..... فارغ‌التحصیل سال .....
به نشانی : شهر ..... خیابان ..... کوچه .....
شماره منزل ..... تلفن .....
داوطلب شرکت در امتحانات ورودی دوره‌فوق لیسانس در دانشکده ..... دانشگاه .....
صنعتی آریامهر میباشم‌وبه ضمیمه مدارک زیررا‌ارسال میدارم :
۱ـ فتوکپی لیسانس یا گواهی‌قبولی آن دوره‌از موسسه مربوط
۲ـ یکبرگ رونوشت شناسنامه یا فتوکپی‌مصدق آن
۳ـ دو قطعه عکس شش در چهار جدید با ذکر مشخصات داوطلب در پشت آن
٤ـ قبض رسید بانک عمران شعبه‌دانشگاه‌صنعتی آریامهر به مبلغ یک هزار ریال به حساب شماره(۹) این مبلغ مسترد نخواهد شد .
۵ـ فتوکپی برگ خاتمه خدمت یا معافیت از آن .(برای فارغ‌التحصیلان‌سال جاری ضروری‌نیست)
زبان خارجه اینجانب میباشد.
تاریخ ..... امضاء داوطلب .....

دبیرستان ایرانمهر

برای دوره کامل رشته‌های **(طبیعی وریاضی)** وکلاسهای **اول‌ودوم راهنمائی تحصیلی** با کارگاه وآزمایشگاه مجهز باتدریس زبان **(فرانسه‌وانگلیسی)** همه روزه ثبت‌نام مینماید .

نشانی: خیابان‌تخت‌جمشید ملك‌الشعراء بهار تلفن ۸۲۰۵۰۹

آگهی پذیرش دانشجو برای
دوره لیسانس مدرسه عالی علوم‌اقتصادی‌واجتماعی در بابلسر

مدرسه عالی علوم اقتصادی واجتماعی برای سال تحصیلی ۵۲ـ۱۳۵۱ برای دوره لیسانس در رشته های اقتصاد ـ حسابداری‌وامور مالی ـاقتصاد اجتماعی و حقوق کار سیصد نفر (برای هررشته یکصد نفر) دانشجو از طریق مسابقه میپذیرد .
دارندگان دیپلم کامل متوسطه در رشته‌های طبیعی و ریاضی و ادبی و نیز دانش آموزان سال ششم متوسطه این سه‌رشته که‌درامتحانات تجدیدی سال ششم متوسطه در شهریور ماه شرکت میکنند میتوانند طبق شرایط این آگهی برای شرکت در مسابقه ورودی ثبت نام کنند ولی در صورت‌موفقیت در مسابقه ورودی ثبت‌نام آنان منوط باراٴئه جواز قبولی در امتحانات تجدیدی سال ششم متوسطه‌می باشد .

شرایط مسابقه وتحصیل :
۱ـ مواد امتحانی عبارتست از ریاضیات وزبان انگلیسی در حدود دوره دوم متوسطه رشته طبیعی‌با ضریب دو ـ زبان فارسی و اطلاعات عمومی با ضریب ۱
۲ـ مسابقه ورودی در ساعت نه صبح روز جمعه هفدهم شهریور ماه در محل دانشگاه تهران خیابان شاهرضا شروع میشود .
۳ـ کارت شرکت در مسابقه در روز پنجشنبه شانزدهم شهریور ماه از ساعت ۸ صبح در محل دانشگاه تهران توزیع خواهد شد . داوطلبان باید شخصا برای دریافت کارت مزبور مراجعه کنند .
٤ـ دروس این مدرسه عالی صبح و عصر تدریس خواهد شد . و این مدرسه تعهدی نسبت به دایر نمودن کلاس در ساعات معین برای دانشجویان کارمند ندارد .
۵ـ زبان خارجه که در این مدرسه عالی تدریس میشود منحصرا انگلیسی است .
۶ـ میزان شهریه چهل هزار ریال و حق ورزش یك هزار ریال است که بطور سالانه‌وصول میشود .
۷ـ قبول شدگان در مسابقه ورودی‌درصورتی میتوانند در مدرسه عالی ثبت نام کنند که دارای برگ‌معافیت دائم ـ برگ انجام خدمت وظیفه عمومی و برگ معافیت موقت یا برگ آماده بخدمت که‌مهلت آن تا مهرماه ۱۳۵۱ منقضی نشده است باشندو متولدین سالهای ۱۳۳۲ ببعد نیازی به ارائه مدارک مزبور ندارند .
۸ـ هر داوطلب میتواند از سه رشته‌لیسانس دو رشته را بترتیب تقدم مندرج در برگ درخواست شرکت در مسابقه انتخاب نماید . رشته های انتخابی بهیچوجه قابل تغییر نمیباشد .
۹ـ در انتخاب رشته داوطلبانی که نمرات بیشتری درمسابقه وردی‌دارند حق‌تقدم‌خواهندداشت.
۱۰ـ مدرسه منحصرا کافه‌تریا و خوراك‌سرد در اختیار دانشجویان قرار میدهد ولی در مورد مسکن هیچگونه تعهدی نمینماید .

برگ درخواست ومدارك‌لازم برای ثبت نام :
داوطلبان باید برگ درخواست شرکت در مسابقه ورودی را طبق نمونه زیر با خط خود تکمیل نموده و با پست سفارشی به نشانی تهران صندوق پستی ۲۳۸۶ تا آخر وقت اداری روز سه‌شنبه هفتم شهریور ماه به پست محل تسلیم نمایند به تقاضاهائیکه بعد از تاریخ مذکور به پست تسلیم شود و یا فاقد مدارك لازم باشد ترتیب اثر داده نمیشود .

مدرسه عالی علوم اقتصادی واجتماعی

اینجانب : نام خانوادگی ..... نام شخصی .....
دارنده شناسنامه شماره ..... صادره از ..... متولد سال .....
دارای دیپلم کامل متوسطه در رشته .....
دانش آموزسال ششم‌متوسطه‌در رشته .....
از دبیرستان ..... واقع در شهر ..... در سال تحصیلی .....
بااطلاع از شرایط آگهی مسابقه ورودی‌داوطلب شرکت در مسابقه ورودی‌برای رشته های (انتخاب اول ..... انتخاب دوم .....)مدرسه‌عالی‌علوم اقتصادی واجتماعی در بابلسر میباشم‌وبه پیوست مدارك خودرا ارسال میدارم:
۱ ـ قبض رسید بانکی شماره ..... بمبلغ پانصدریال‌بحساب شماره ٤۵۸۰۰ شعبه مرکزی بانك بازرگانی بابت‌نامنویسی .
۲ـ دوقطعه عکس ٤ × ٦ که در پشت‌آن‌مشخصات صاحب عکس ذکر شده‌است
۳ ـ یك برگ فتو کپی صفحه اول شناسنامه
مبلغ پرداختی بابت شرکت در مسابقه‌ورودی بهیچوجه مسترد نمیشود
نشانی : شهر ..... استان ..... خیابان .....
کوچه ..... پلاك شماره ..... تلفن .....
محل امضاء .....

گروه فرهنگی خرداد

برای کلاسهای اول ودوم

دوره‌راهنمائی تحصیلی

وکلاسهای دوره اول ودوم متوسطه شعبه ریاضی و طبیعی همه روزه‌صبح و عصر ثبت‌نام مینماید

دبیرستان شماره ۱ـ خیابان سعدی ـ چهارراه سید علی تلفن ۳۰۵٤۵۸ و۳۱۹۹۷۰
دبیرستان شماره ۲ـ خیابان مهران نرسیده به میدان شهناز تلفن ۷۵٤۹۱۱

دنیای‌ورزش شنبه‌منتشر میشود

آگهی پذیرش دانشجو
مؤسسه‌علوم بانکی‌ایران

موسسه علوم بانکی ایران در سال تحصیلی ۵۲ـ۱۳۵۱ برای دوره لیسانس (کلاسهای صبح ۱۲ـ ۸) تعداد یکصد نفر دانشجو میپذیرد.

الف ـ شرایط ثبت‌نام
۱ـ داوطلبان باید دارای دیپلم‌کامل متوسطه در یکی از رشته های ریاضی ، طبیعی ، بانکداری ویا بازرگانی باشند .
۲ـ حداکثرسن‌برای داوطلبان ۲۵ سال‌است (متولدین مهرماه ۱۳۲۶ ببعد)
۳ـ حداقل معدل کل دیپلم ۱٤
٤ـ داوطلبان باید فرم درخواست شرکت‌در امتحان ورودی زیر را تکمیل کرده تا پایان روز پنج شنبه ۵ مرداد باپست‌سفارشی به‌نشانی تهران خیابان سلطنت‌آباد شماره ۲۰۳ موسسه علوم بانکی ایران ارسال دارند .

ب ـ مدارک زیر باید ضمیمه درخواست ثبت‌نام باشد :
۱ـ دو قطعه آخرین عکس (٤×٦) که مشخصات داوطلب در پشت آن قید شده باشد (عکس فوری پذیرفته نمیشود) .
۲ـ رسید بانکی بمبلغ ۱۰۰۰ ریال بحساب جاری شماره ۱۱۳۳ موسسه علوم بانکی ایران‌نزد شعبه‌سلطنت‌آباد بانکملی‌ایران، نام و نام‌خانوادگی داوطلب باید بطور خوانا در رسید بانکی قیدگردد (یکهزار ریال فوق جزء شهریه پذیرفته شدگان محسوب خواهد شد) .

ج ـ مشخصات
۱ـ امتحان ورودی شامل مواد زیر خواهد بود :
ریاضی ـ انگلیسی ـ فارسی ـ معلومات عمومی
۲ـ امتحان ساعت ۹ صبح روز جمعه ۲۷ مرداد ماه انجام خواهد شد .
۳ـ شهریه برای هرواحد درسی ۱۰۰۰ریال میباشد و دانشجویان میتوانند در هرنیمسال تحصیلی حداقل ۱۲ و حداکثر ۱۸ واحد درسی انتخاب نمایند .
٤ـ علاوه‌براین‌از دانشجویان ۱۸۰۰ ریال بعنوان خدمات دانشجوئی دریافت خواهد شد (ایاب و ذهاب ـ بیمه بهداشتی و درمانی وخدمات ورزشی) .
۵ـ نحوه توزیع کارت‌ورودی ومحل برگزاری امتحان‌بوسیله‌جرایدباطلاع‌داوطلبان‌خواهدرسید.

موسسه علوم بانکی ایران
فرم درخواست شرکت در امتحان ورودی موسسه علوم بانکی ایران

نام خانوادگی ..... بحروف .....
نام ..... بحروف .....
شماره شناسنامه ..... محل صدور ..... تاریخ تولد .....
ماه ..... سال ..... محل تولد .....
نوع دیپلم :
ریاضی ☐ طبیعی ☐ بانکداری ☐ بازرگانی ☐
نام‌دبیرستان ..... معدل کل‌دیپلم ..... معدل کتبی .....
نشانی داوطلب :
تلفن منزل :
ضمیمه : ۲ قطعه عکس ـ رسید بانکی
امضاء

مکتبی نو در راه تعلیم وتربیت

دانش آموزان جنوب تهران به تعلیمات و آموزش
دبیران گروه فرهنگی جاویدان با ۹۱/٦٦ درصد قبولی پاسخ مثبت گفته‌اند

دبیران این گروه دربرابر دانش جوانان جنوب تهران با مطالعات عمیقی تدریس میکنند

«گروه فرهنگی جاویدان‌در اولین‌سال‌تاسیس‌خود، در جنوب شهر تهران۹۱ر٦٦ درصدقبولی داد و رتبه اول کلاس‌های ششم ریاضی و طبیعی را ربود.این

آقای غلامرضا بهنیا رئیس هیئت مدیره

حیرت و شگفتی عموم رابر‌انگیخته و مایه تعجب‌وتحسین همگان شده است . دبیرستانی که فقط یکسال از فعالیت فرهنگی آن میگذرد ، این موفقیت چشمگیر و قابل‌توجه را مرهون‌دانش و بینش‌جوانان جنوب‌شهر تهران میداند .

دبیرستان

این دبیرستان ، همانطورکه در بالا اشاره شد ، در جنوب شهر تهران ، و میدان شاهپور کوچه قوام‌دفتر واقع است . مدرسه در فضای وسیع و با صفائی بنا شده و این فضا اختصاص به دبیرستان داده شده است مسئولان دبیرستان عقیده دارند این خود بامر. سلامت روح و فکر دانش ـ آموزان کمك شایانی میکند .

بررسی

در گوشه‌ای‌از محوطه‌وسیع این دبیرستان تابلو بزرگی‌به چشم میخورد و عکس محصلین ممتاز و رقم ۹۱ر٦٦ درصد قبولی وحائزین رتبه اول کلاس های ششم ریاضی و طبیعی‌این دبیرستان در آن به چشم می‌خورد . تازه واردین نخست‌به سوی این تابلوها میروند و به راستی دیدن و تجسم موفقیت جوانان برای‌همه‌جالب وتحسین انگیز است و از همه مهمتر، قیافه های بشاش و امیدوار اطفال و رضایت اولیاء دانش آموزان که‌برای ثبت‌نام درسال تحصیلی نو ، به دبیرستان‌می آیند تشویق کننده است.آنها اینطور نظر میدادند، که دبیرستان جاویدان در سال‌اول کارفرهنگی‌خوددر راه‌گسترش فرهنگ و تعلیم دانش‌آموزان پیشرفت حیرت‌آوری کرده‌است

گفتگو

آقای نصیری رئیس‌دبیرستان که از فرهنگیان فعال‌وباسابقه می‌باشد درباره این گروه فرهنگی چنین گفت :

ـ گروه فرهنگی جاویدان متشکل از ٦۰ نفر دبیران با تجربه‌و سرشناس تهران‌است که سالها چشم و چراغ گروه های‌بزرگ‌فرهنگی تهران‌بوده‌اند و از سال ۱۳٤۸ با گردآمدن به دورهم و توافق وتبادل‌نظر ، گروه جدیدی بنام جاویدان‌را

آقای مهدی قمصری اصفهانی مدیر عامل گروه فرهنگی جاویدان

پایه گذاری و تاسیس نمودند

مرد ریاضی

آقای مهدی قمصری،مدیر عامل گروه فرهنگی جاویدان که از چهره های سرشناس ریاضی تهران است ، اظهار داشت: دایر کردن دبیرستان در جنوب شهر باین علت بود که کم‌کم برای محصلین و اولیاء اطفال در جنوب شهر، های مادی آنها شاید مانع این فکر بوجود آمده بودکه عدم توانائی مالی و گرفتاری رشد استعداد فرزندان آنها بوده است و تاسیس این مدرسه در جنوب شهرمبارزه بااین طرز فکر بوده است .

آقای قمصری افزود : چه خوب بود سایر گروه های بزرگ هم شعبه‌ای در جنوب شهر دائر میکردند .

مولف

آقای غلامرضا بهنیا رئیس هیئت مدیره گروه فرهنگی جاویدان، که از معلمان‌مشهور ریاضی و مولف کتب درسی است و تالیفات متعددی درعلوم

آقای شهباز درافشار معاون دبیرستان

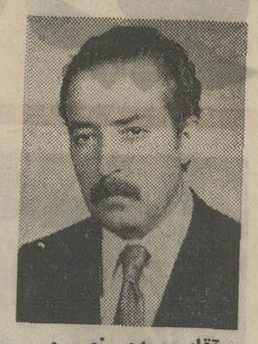

آقای مهدی نصیری انصاری رئیس دبیرستان

ریاضی دارد اظهار داشت :

ـ کوشش ما بر آنست که با تجربه سال گذشته و مطالعه همه‌جانبه‌در اطراف‌کار خودمان طرح های جدیدی بریزیم و باین موفقیت ناچیز به هیچوجه قانع نیستیم و کوشش خواهیم کرد تا آنچه که ممکنست رضایت اولیاء اطفال و ساکنین جنوب شهر را فراهم کنیم .

موفق شدیم

آقای نصیری رئیس دبیرستان جاویدان علاوه کرد: خوشبختانه گروه موفق شده است برای توسعه کارخود زمینی‌بمساحت ۱۷۰۰ متر در چهارراه پهلوی تهیه نماید ونقشه یك‌دبیرستان رابا‌آخرین اسلوب‌مدرسه‌سازی دنیا طبق‌ضوابط متداول‌بوسیله مهندسان مشاور آماده کرده است‌وبه‌تصویب وزارت‌آموزش و پرورش رسیده و از نظر برنامه مطالعاتی انجام شده است که برنامه های‌آموزشی مطابق احتیاجات کشور و هم‌آهنگ باپیشرفت‌های مملکت باشد . باهمه فعالیت‌هامتاسفانه تاکنون ما موفق به اخذپروانه ساختمان از شهرداری‌نشده‌ایم وبا اشکالاتی مواجه هستیم که معاون‌فنی‌شهرداری قول‌مساعدت داده است .

رتبه اول

آقای نصیری افزود، احراز رتبه اول در ششم ریاضی و طبیعی و داشتن شاگرد اول ریاضی ناحیه (بهرام‌خلیقی) و

شهرام خلیقی شاگرد اول ریاضی

حمید رضا شکوری اصل شاگرد اول ششم طبیعی

پورسانتاژ ۹۱ر٦٦ در امتحانات نهائی امسال که نسبتا مشکل هم بوده‌است در اولین سال تاسیس و بامحصلین عادی و متفرقه موفقیت جالبی بوده است واینجا وقت مناسبی‌است که از همه همکاران گرامی که واقعا فداکاری در راه‌انجام وظیفه نموده‌اند از طرف‌هیئت مدیره گروه و دانش‌آموزان صمیمانه تشکر و سپاسگزاری نماید البته انضباط بسیارقوی دبیرستان مرهون آقای شهباز درافشار، معاون فعال دبیرستان است که هیچ‌امر ناچیزی از دید ایشان نمیگذردوباصطلاح محصلین ناظم شبانه روزی‌لقب گرفته است .

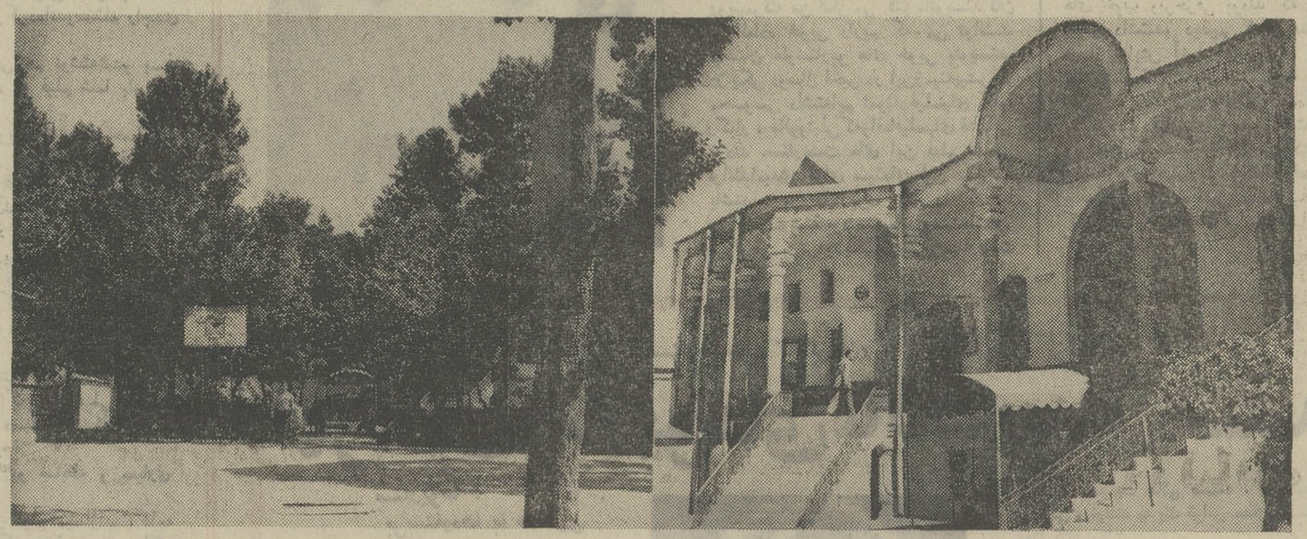

ساختمان وسیع و محوطه دل‌انگیز و با صفای دبیرستان‌جاویدان به تقویت روح و جسم دانش آموزان کمك میکند.

گزارش محمد ابراهیمیان

ویژه پایان هفته

ویژه‌نامه سناریو درسینمای فارسی

سناریوهای مبتذل

سینما را بانحطاط کشیده‌اند

اشاره :

سناریو در زمینه سینما مساله‌ایست قابل بحث و بررسی ولی متاسفانه در ایران تابحال باین پدیده هنری که اساس سینما برمبنای آن گذاشته شده توجهی نشده است ، در اوائل پیدایش سینمای فارسی سناریـــو زیـاد مهم نبود و سناریست های حرفه‌ای در این زمینه کارنمی کرده‌اند ، بلکه تهیه کننده یا کارگردان موضوع و یا قصه‌ای داشته است و از یکنفر می خواسته که جلسه‌ای ۲۰۰ تومـان بگیرد و روی قصه مورد نظر کار کند . اگـر قصه چهار جلسه بطول می انجامید ارزش یک سناریو می شد ۸۰۰ تومان . بعد ها که باصطلاح کار ریشه‌ای پیدا کرد سناریو با دستمزدی در حدود هزار تا هزارو پانصد تومان نوشته می شد تا اینکه در این یکی دو سال اخیر میزان قیمت سناریو ترقی کرده و رسیده است به ده هزار تومان و گاهی هم پانزده هزار تومان دریک مورد استثنائی هم سناریوئی به قیمت ۲۰ هزار تومان بفروش رفته است (سناریوی فیلم نعره طوفان نوشته دکتر منوچهر کیمرام) . دقیقا نمی شود تعداد سناریو هائی را که در ایران نوشته شده مشخص کرد آنچه مسلم است در سینمای ایران بعلت فقر ذهنی آنها که درسینما دست داشته‌اند سناریو ها اغلب برگردان فیلم های هندی، عربی ، ترکی و فرنگی بوده . در این بین تکـوتوکی اصیل و ایرانی بوده است ، کمی دستمزد سناریست ، حرفه‌ای نبودن او و محدودیت های دیگر را باید به این مجموعه نقص ها افزود . ویژه نامه «سناریو» که در آن با چند سناریست ، کارگردان ، تهیه کننده و هنرپیشه سخن گفته‌ایم شاید آغاز بحث تازه‌ای باشد و دربهبود شرایط سینمای ایران موثر افتد .

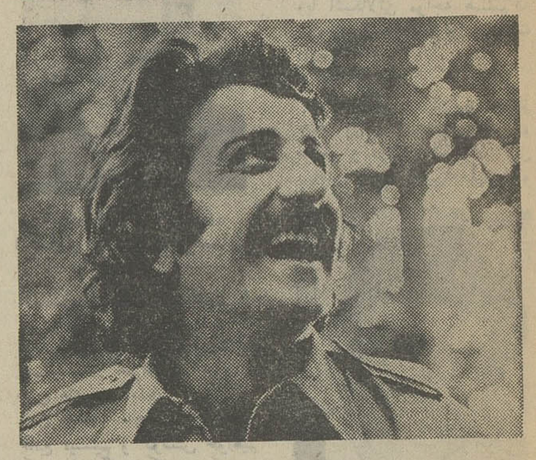

مسعود اسداللهی (سناریست وبازیگر)

سناریست‌های بازاری، بازار خود را ازدست داده‌اند

تاهمین یکی دوسال اخیر ، سناریستی که کاراصلی بنویسد ،وجودنداشت یااگربود ، بیشتر از یکی دوتانبودند که‌البته آنهاهم کارشان چندان درخور اهمیت نبود ،همین چندسناریست حرفه‌ای تنهاکاری که می کردند ، فیلم های هندی و ترکی را باین دلیل که‌بیشتر به ذائقه‌ایرانی خوش می‌آمد ، موبمو و یا باتغییرات کوچك واسمهای ایرانی تنظیم می‌کردند و بانام سناریو به‌تهیه کنندگان میدادند دریکی‌دوسال اخیر سناریو معنی پیدا کرده‌وعده‌ای آمده‌اند وشروع به نوشتن سناریو کرده‌اندومسئله راجدی گرفته‌اند .

ـفرض کنیم سناریوی خوبی هم نوشته‌شدو بـه کارگردان‌داده شدبرای برگردان به فیلم شما باو حق میدهید که دستکاری بکند ؟

اسداللهی ـ من چند سناریویی که‌نوشتم حساسیت داشتم که زیادتغییر نکندوقبل از فیلمبرداری‌حرفهایمان رازده بودیم‌ونظرات کارگردان را قبول کرده‌بودم . وقتی فیلمش رادیدم ، احساس کردم آنچه راکه من داشتمو من نوشتمو من فکر کردم ، نبود . شاید کارگردان‌این سلیقه را داشته که از این سناریو فیلم خوبی بسازدو یابرعکس آدم بی سلیقه‌ای بوده‌و فیلم بدی ساخت ومن سناریونویس بدشانسی بودم که اکثر سناریو هایم فیلم خوبی آنطور که من را راضی بکند از آب درنیامد . گاهی تهیه کننده‌ای را می‌بینم که‌صرفا عقیده دارد یك فیلم خوب یعنی‌یك قصه خوب و من‌وقتی کارسناریو نویسی می‌کردم ، همیشه قصه‌هایی داشتم که‌برای خیلی هاجالب بود،ولی نمیدانستم که این قصه دست چه کارگردانی میافتد ؟.

ـدرسینمای ایران برای سناریو ضابطه و معیاری هست؟

اسداللهی ـ کسانی که بیشتر فیلم میسازند ،کلمه سناریو از دهنشان در نمی‌آید، میگویند قصه خوب اگر داشتید میخریم یاقصه‌ات خوب یابداست ، فکر نمی‌کنند که مسئله‌سناریو کردن قصه خیلی‌فرق دارد.

ـ مسئله مهمی که در سناریو های ایرانی به چشم میخورد ، اغلب روی یك خط مشخص است‌و فقط‌شاخ وبرگهای متفاوتی دارند.

اسداللهی ـ من بشما ، وبقیه آدم هایی که این نظر رادارند ، حق میدهم ، چون مقداری کار سینما به‌بازار بستگی دارد سینمایکنوع تجارت‌است مثلاًاز وقتی فیلم قیصرآمدبارهاسوژه هایی شبیه قیصر باهمان خصوصیات راتهیه کنندگان فیلم کرده‌اند . فقدان صلاحیت وفکر نو و یك مقدار تنبلی باعث این رکود است . می‌بینیم کسانی که این‌کار ها را می کنند ، مشتشان پیش‌مردم بازشده واستقبالی هم دیگر از این نوع فیلم ها نمی‌کنند. حالا تکنیك ما از فکرمان جلوتراست وسینمای‌دنیا الان سینمای فکرو محتوی‌است نه‌سینمای تکنیك ،فیلم هائی در فستیوال تهران دیدم که‌ساده‌ترین تکنیك ، قشنگترین فکرداده بود ، سینما دیگر از آن‌حالت گول‌زنك وسیرك بازی درآمده است .

پوری بنائی (هنرپیشه)

باید جلوی سناریوو فیلمهای مبتذل را گرفت

بادرنظر گرفتن این مساله که‌سناریو پایه‌واساس یك فیلم را تشکیل میدهد بایدپیوسته بیشتر از هر مساله دیگر در فیلمسازی مورد توجه باشد . البته داستان و سناریو با هم فرق‌دارند، باین معنی که یك داستان خوب را ممکن‌است یك سناریست ناآگاه از بین ببرد وباز یك فیلمساز ممکن‌است نتواند آنچه‌را که‌سناریو میخواهدپرورش دهد. ایـن زمانی‌اتفاق می افتد که یك داستان‌خوب بدست‌یك کارگردان ناآشنا افتاده‌باشد ولی‌گاهی اتفاق می افتد که‌یك کارگردان خوب‌ازیك سناریو و یا داستان نه چندان خوب پرداخت قشنگ و جالبی ارائه میدهد رویهمرفته من فکر می کنم مانویسندگان فوق‌العاده خوبی داریم که می توانند داستان هاوسناریو های خوبی بنویسند. در یکی دوسال اخیر در این‌زمینه‌پیشرفت محسوسی داشته‌ایم نمونه فیلمهای گاو، رگبار ، هالووتپلی که‌واقعافیلمهای قشنگی بودند .سناریست های این فیلم ها می توانندامیدی برای سینمای این مملکت باشند . من سناریوی تپلی را که‌رضا میرلوحی نوشته بود صمیمانه‌دوست‌داشتم. میرلوحی بی‌تردید یکی‌ازبهترین‌سناریست های ماست . البته باید به نویسنده‌ای که‌میخواهد داستانی یاسناریوئی‌بنویسد دستمزدبیشتر بدهند تا اوبا دقت‌بیشتری روی‌سناریو کار کند اغلب اتفاق‌می‌افتد که‌بابت‌سناریوئی دوهزارتومان پرداخت میشود . چه انتظاری می شود از این سناریوی دوهزارتومنی داشت . نظارت وزارت فرهنـك و هنر هم که گاهـی به‌آن اشاره‌ای می‌شود نباید عده‌ای را دچار احساسات غیر منطقی‌بکند . چراکه اینهادلشان میخواهد داستان خوب وفیلم خوب عرضه بشود ، مگرتپلی خوب‌نبود، مگر همه‌چیز نداشت ، مگر خالی‌ازفکر بود یا همینطور رگبار .این‌ها نمونه‌فیلم های خوب وپرحرفی بودند که پرداخت خوب داشتندو دیدیم که فرهنك وهنر هم از نمایش آنها جلو گیری نـکرد تهیه کنندگان ماآقایان میثاقیه ،فردین، مصیبی ، ، کوشان ،عباسی‌و عده‌ای‌دیگر می‌کوشند فیلمهای خوب داشته باشند وبرای این سینما زحمت می کشند ولی فیلمسازهائی هم‌داریم که‌فقط رقص‌وآواز چاقوکشی‌و مرده‌کشی مدنظرشان است که باید ازداستانشان و از فیلمشان جلو- گیری کرد

سیروس الوندی (منتقد وسناریست)

تماشاچی ایرانی عاشق سوژه فیلم است

کار :
میعادگاه خشم ـ حیدر- ساعت فاجعه-فتنه‌چکمه پوش (پاورقی منوچهر مطیعی) ساحره ، مرد ـ انیس اغا ـ ضامن‌دار ـ و چاقو در زخم .

★ در حال حاضرسناریو نویسی در سینمای ایران در چه مرحله‌ای است و آیایک سناریو میتواند در ارزش بخشیدن به یک فیلم موثر باشد .

الوند ـ سناریـــو نویسی زمینه‌ای است که تاکنون در مطبوعات راجع به‌آن مقاله، نقدو یا بحث مستدل‌ومفصلی انجام نگرفته است ، در جواب سئوالتان باید بگویم سینمای ایران در حال‌حاضر با «داستان و سناریو» زنـده است .

از نقطه نظر مردم عادی (که حیات سینمای فارسی به اقبال آنها از فیلم هـا بستگی کامل دارد) یک‌فیلم خوب یعنی سوژه خوب..

و بخاطرهمین فیلم خوبی‌مثل «کاکو» فروش چندان خوبی نمیکند فیلمی که اتفاقا در جهت بازار و علائق مـردم نیز ساخته شده است . بـا- این حساب می‌بینیم معیـار بررسی فیلم‌ها برای مـردم سوژه داستان و ماجرائـی است که در فیلم جریـان دارد که البته باید ایـن داستان‌خوب نیز ساخته‌شود خوب بازی شود ولی خـب تماشاچی به این چیزهـا خیلی کم توجه دارد و امـا در مورد اینکه یـک سناریو تا چه اندازه میتواند در یک فیلم موثر باشد فیلمهائی مثل هالو رگبار و تپلی که از تکنیک بسیار ساده و حتـی گیهگاه ابتدائی برخـوردار هستند به یمن وجود یـک سناریوی دقیق‌و حساب شده هم مورد توجه مردم قـرار میگیرند و هم اینکه‌درمحافل هنری‌مطبوعات و همچنیـن در جشنواره ها و فستیوال های سینمائی مقام و منزلتی شایسته و در خور تحسین اختیار میکنند و باز میرسیم به حرف اول بنده کـه فی‌الحال سینمای خوب‌هفتاد درصد مولود یک سناریوی خوب است .

★ می‌بینیم که درسینمای ایران تعداد فیلمهای خـوب در یکسال هنوز از تعداد انگشتان دست تجاوزنمیکند بزعم شما باید پرسید چـرا تعداد سناریوی خوب تا این اندازه کم است .

الوند ـ مساله اینست که تعداد سناریوی خوب‌آنقدرها کم نیست ولی از روی ایـن سناریوها کمتر کسی فیلـم درست میکند علتش اینست که تهیه کننده‌ها هم‌میدانـند که پایه و اساس یک فیلـم سناریوست در نتیجه تاآنجا که میتوانند سعی میکننـد خواسته‌هایشان را درسناریو اعمال کنند آنها کمتر درکار کارگردان دخل و تصرف میکنند وقتی که سناریو از نظر آنها خوب و قابل قبول شد آنوقت یک اکیپ رابا کارگردان‌به‌یکی ازشهرستانها میفرستند و کاری هم بکارش ندارند و حتی سری هم بـه آنها نمیزنند چون خیالشان راحت است . اینست که‌یک سناریو کمتر مولود فکر و خواسته کـامل سناریست از آب درمی‌آید . تازه‌مسائل زیادی هست که آزادی عمل را در سناریو نویسی از اختیار سناریست بیرون می- آورد که در بسیاری مواقـع مانع بروز ذوق و خلاقیت او میگردد . یکی از آنهـا اساسنامه وزارت فرهنگ و هنر است و اینکه چندیـن نفر که اکثر آنها نه از سینما آنچنان سر رشته‌ای دارند و نه اصولا فیلم ایرانی می‌بینند مامور بـررســی سناریو هستند بـدون علـت بسیاری از مسائل مهمو مبتلا به مردم از داخل سناریـو بیرون آورده‌میشود بدون‌آنکه به سناریست‌بیچاره‌کوچکترین توضیحی داده شود .

در حالیکه اداره محتـرم وزارت فرهنگ و هنربااتخاذ یک تصمیم موثر و مستـدل که کلیه مسائل مبتلابه فیلم در ایران در اتخاذ ایـن تصمیم دخیل باشد میتوانـد گام بزرگی در راه اعتـلای سینمای ایران و حیثیت و ارزش سناریو بردارد .

محمد متوسلانی (بازیگر ـ سناریست ـ کارگردان)

قهرمانان سناریوهای مایک بعدی هستند

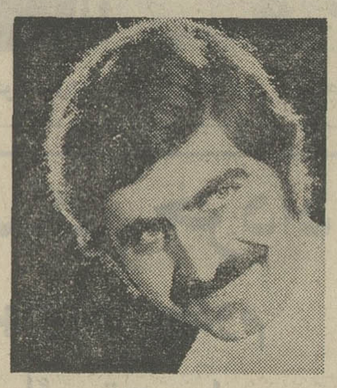

سناریوها :
بی‌ستاره‌ها با همکاری پرویزی-بچه های محل- ترس و تـاریکی -سه تفنگدار ـ سه‌تانخاله ـ سه کار آگاه خصوصی ـ سه نـاقلا در ژاپـن ـ ولگرد ها ـ شیادان-یك چمدان سکس

وضعیت سناریو نویسی در سینمای‌ایران را از زمانیکه بچه های محل را مستقلا نوشتی و یا قبل از آنکه کار دیگری در این زمینه کرده باشی توجیه کن .

متوسلانی ـ آن زمان چون اوائل کار سینما بود ، سوژه ها بیشتر مربوط باجتماع خودمان بود و تا آنجا که من بیاد دارم ، افرادی که آن زمان سناریو می نوشتند ، کمتر سناریوهایشان اقتباس یا کپیبرداری از فیلمها و یا قصه بود ، شاید کمی تحت تاثیر قصه های ایرانی بودند ، بعد کم‌کم سینما بصورت یك حرفه جالب و باموقعیت های خوب مادی درآمد ، افراد زیادی بـه کار فیلمسازی هجوم آوردند و اینها داستان میخواستند .

زمینه سناریو نویسی در سینمای ایران کم بود و اصولا ما از نظر کار های‌نمایشی سابقه قابل اتکایی نداشتیم آن سوداگران سینما راه چاره این نقطه ضعف را در کمك گرفتن از داستان فیلمهای هندی و خارجی که میتوانست بایرانی برگردد ، یافتند و این راه غلط بنظر من بزرگترین لطمه را بـه سینمای مازد، بعد میرسیم در کنارسناریست هایمان به نبودن زمینه های وسیع سینمائی برای داستان نویسی و محدودیت هـای اجتماعی ، مذهبی ، سیاسی ، برای نوشتن سناریو ، یعنی ما می بینیم که در مرحله اول ، در سینما چون اکثریت با افرادی است که فیلم را صرفا برای جنبه هـای مادیش می سازند تهیه کننده دنبال راههای مطمئنی برای تامین سرمایه‌اش می گردد باین جهت فیلمهای موفق گذشته هندی یـا عربی را برای خودش منبع مطمئنی میداند و از آنها استفاده می کند .

افرادی که در این وضع کار میکنند و به عنوان سناریست مشغول فعالیت‌اند و متوجه می شوند که کار اصیل آنها خریداری ندارد. در نتیجه دلسرد می شوند .

آنهایی هم که بخاطر ذوق شخصی خودشان دارند کار می کنند ، دچار آن محدودیت هایی که اشاره کردیم هستند ، که محدودیت مالی فیلم را هم باید در نظر گرفت . بطوریکه یك سناریست وقتی که میخواهد داستانی برای فیلم بسازد ، مجبور است محدودیت های مختلفی را تحمل کند .

چه باید کرد ؟

اگر قرار باشد انتظار تحولی در سینمای ایران داشته باشیم ، باید از طریق تربیت سناریست حرفه‌ای اقدام کنیم . سناریست حرفه‌ای منظورم افرادی هستند که امکانات فعالیت سالم در زمینه سینمای سالم به آنها داده شود . و این میتواند بمسائل تشویق سناریست ها برداشتن محدودیت ها و گذاشتن کلاسها و دادن بورس بسناریست های مستعد برگردد . و بعد مطرح کردن اینها بعنوان پایه های اساسی ساختن فیلم است . یکی از گرفتاری های اساسی این است که افراد سالم حرفه‌ای در کار سینما بحدکافی وجود ندارد اعم از تهیه کننده ، کارگردان و یا حتی سناریست . وچون همه اینها علاوه بر ضعفهای دانش سینمائی ، گرفتار محدودیت هائی هستند ، در نتیجه بسختی میتوانند به یك توافق مطلوب دست پیدا کنند .

یعنی وقتی از دیدگاه یك سناریست خوب مسئله را بررسی کنیم ، می بینیم که این سناریست با رعایت ملاحظات معلوم سناریوئی را تنظیم می کند ، در مرحله بعد گرفتار محدودیتهائی میشود که تهیه‌کننده برایش بوجود می آورد . که عامل ایـن محدودیت ها بازار مصرف سانسور اداری است بعد تازه گرفتار کارگردان می شود ، که محدودیت هائی برای خودش قائل‌است و از طرفی هم دچار ضعف دانش سینمائی و دید صحیح است و اگر مسئله را باز از دید یك کارگردان بررسی کنیم ، این کار- گردان‌گرفتار ضعف های یك‌سناریست است، بخاطر نداشتن تجربه کافی ، و عدم آگاهی به تکنیك کار سینمائی و محدودیت های سانسور و محدودیت های اقتصادی‌و نبودن امکانات کافی برای شکل دادن به سناریو و تهیه کننده همه بهمین درد مبتلاست تمام محدودیت ها، بانضام پائین بودن سطح فرهنگ عمومی و خواست سطحی تماشاچی فیلم ایرانی وفقدان یك حمایت مطمئن وکافی از فیلم خوب او را دچار تردید می کند .

مسئله مهم اینکه ، ما روی هیچ طبقه‌ای نمی‌توانیم انگشت بگذاریم و داستان بنویسیم چون در هر طبقه‌ای ، آدمهائی هستند کـه نقاط ضعفی دارند. بمحض اینکه دردراستانی بنویسیم دکتری قمار میکند ، و یا مست به بیمارستان میرود ، میگویند آقا این‌به طبقه دکتر هابرمیخورد. یا یك وکیل دادگستری، یک معلم ، یک استاد دانشگاه، یکارتشی، اگر بخواهیم در مورد اینها هم چیزی بنویسیم ، نمی توانیم . اینها خیال می کنند اگر نقاط ضعف یك نفر را بنویسیم ، بهمه آن طبقه اشاره کرده‌ایم .

مسئله ضعف ماهیت آدمها هم بیش می آید . فرض کنید یك کارگر را در مقابل یك پولدار نشان میدهیم ، بدون اینکه بگوئیم این آدم پولدار چکاره است ، حرفه‌اش چیست ؟ بطور کلی کاراکتر های ما بعد ندارند ، نمی شود آنها را شناخت و همین بزرگترین عیب سینمای ماست .

علی عباسی تهیه کننده

سینمای ما پذیرای استعدادهای تازه است.

در مورد سینمای فارسی مشکل عظیمی‌که داریم‌اینست که همیشه بدترین ساخته ما، یا محدود ترین کار های ما مورد بحث واقع میشود و بالطبع بما حمله می کنند ، یعنی وقتی‌صحبت فیلم‌فارسی می شود ، آن چند فیلم مزخرفی که ساخته شده‌است اسم می برند و تمام کار های خوب را نادیده می گیرند ، بعد ما را محکوم می کنند . یا وقتی صحبت از سناریو می شود ، آن تهیه کننده‌ای را که فقط هزار یا دوهزار تومان بابت سناریو داده مثال می زنند البته او باندازه‌همان دو هزار تومان هم کارتحویل می گیرد نه بیشتر ، و بعد حمله می کنند که سینمای فـارسی پول کمی در ازای سناریو میدهد ، این عمل‌همه را با یکجوبراندن وکوشش های صمیمانه را نفی کردن وناديده گرفتن‌است‌و دلسردی ایجاد مـی کند و دلسردی مهلک ترین ضربه‌ایست که‌به پیکر هر اقدام مثبتی و هر عمل آگاهانه‌ای‌میزندو موجب توقفش می‌شودمن باصراحت می گویم که‌درسینمای فارسی گاهی سناریوی سه تا پنج هزار تومانی هم خرید و فروش می شود ولی آن سناریو ها هـزار تومان هم نمی‌ارزد ، من با درک این مساله که نقطه ضعف اصلی ما قصه است همیشه کوشش کرده‌ام راهیابی کنم ، حتی‌از آدم هائی که دست اندرکار سینما نیستند و یا نبوده‌اند خواهش کرده‌ام که بیایند و سناریو بنویسند ولی‌متاسفانه چون آقایان هم خط کارشان چیز دیگری بودو ژورنالیست بودند و نتوانستند و یا من نتوانستم از درک و استعداد آنها بهره برداری‌کنم این بود که موفق به همکاری نشدیم. و درحد نوگرائی هم ما کار هائی کردیم مثل حسن کچل و غیره و تلاشمان این بودکه یک مقدار مسیر کار عوض بشود ، سعی کردیم قصه ها غیراز قصه های متداول و مد روز باشدولی باوجودآمادگی که حتی برای پرداخت پول خیلی بیشترو اختصاص‌دادن هزینه زیاد تر بکار سناریو داشتیم کـمتر توفیق پیدا کـردیم که سناریست آگاه و مسلطی کشف کنیم ، البته‌این خودش یک درد است کـه بهرصورت بایدآن‌رارفع کرد منتهی اگـر شما یک مـرتبه احساساتی می شوید و مثل یکی از آقایان ما را باکمپانی های یونایتد آرتیست‌و مترو- گلدین‌مایر مقایسه می کنید و می گوئید چرا شما مثل آنها نیستید و باز اگر بگوئید در فرنگ ۱۰۰ هزار دلار بـه سناریست می دهند، شماچرا می خواهید ده یاپانزده هزار تومان بدهید ، باید بگویم که فیلم فارسی فقط در محدوده نقشه ایران ـ آنهم باوجود رقابت فیلم های خارجی کـه بزبان مادری ما تکلم می‌کنند و با شرایط مساوی از نظر مالیات عوارض در ایـران اجازه نمایش دارند ـ بازار دارد باضافه گسترش شبکـه تلویزیونی که فروش‌ما راعملا تا چهل درصد پائین آورده ، پس بنابر این توقع بجـائی نیست که ما حتی به نسبت بتوانیم باکمپانی خارجی‌حتی حرف از رقابت‌هم بزنیم چون ازنظر فرمول های اقتصادی امکان پذیر نیست ولی با تمام اینها ، من بعنوان یک‌تهیه کننده فیلم ایرانی بشما می گویم عده‌ای از ما هستند که با شور و عشق و علاقه‌باین کار روی آوردند و اگر کار خوبی ارائه بشود ، که قصه سناریو هم یکی از آنهاست ، حاضرنددستمزد کافی‌پرداخت کنند ، تشویق کنند و حمایت کنند .

عباس شباویز (کارگردان)

سناریونویسی شغل پردرآمدی نیست

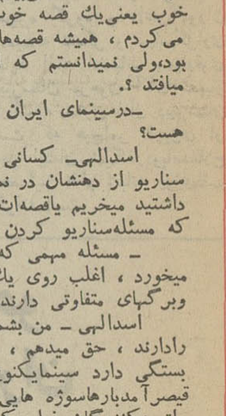

بنظر من تنها راه نجات و تقویت کار سناریو نویسی اینستکه وزارت فرهنگ و هنر از طریق دادن جوائز وتشویق و ترغیب این نویسندگان ونیرو های جوان سطح کار سناریو نوسی را بالابرد و بعدخودش بخرد و در اختیار بخش خصوصی بگذارد . اگر در انتظار بخش خصوصی باشیم امکان ندارد کاری بکند.

عباس شباویز ـ سناریو به مثابه زمینی است بـرای ساختمان ، اگر زمین نباشد، چطوری ساختمان میکنند واگر سناریو نباشد فیلم اصلا ساخته نمی‌شود .

باتوجه به‌نقر سناریو نویسی معتقدم که‌همین حالا هم قصه نویسان‌مامیتوانند توجه بیشتری به سناریو نویسی بکنند .سناریو های نسبتا خوبی برای سینما تنظیم کنند .

بعضی از نـویسندگان می توانند از جا های دیگر درآمد داشته باشند در حالیکه سینما فقیر است و نمی تواند نظر مادی نویسندگان ما را تامین بکند .

سناریو باید ایرانی و حاصل کار «گروه» باشد

خسرو هریتاش

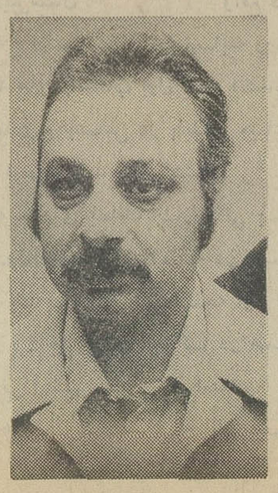

محور اساسی هر فیلم سناریوئی است که فیلم براساس آن‌ساخته می‌شود که همین سناریو را می توان بصورت‌یک اثر ادبی کامل برای‌خواندن عرضه کرد. تا اینجا نمی توان فرقی برای یک اثر ادبی و یک سناریو قائل شد ، درحالی که تنها فرق سناریو و یک قصه این‌است که قصه تا نوشته نشود موجودیت ندارد ولی سناریو کافی است که بصورت خطی در ذهن فیلمساز رشد کند .

سناریو یک اثر ادبی است که می تواند در فکر فیلم ساز بگذرد و موجودیت خود را از طریق دوربین و بازیگر باز یابد .

در حال حاضر بندرت کارگردانانی می توان یافت که‌سناریوی خود راقبل‌از فیلم برداری به رشته تحریر نکشند ولی بهرحال سناریو در موقع فیلم برداری‌از خط به تصویر تبدیل می‌شود و این‌خود عامل بزرگ تغییر است . فعلا درآمریکا اکثریت سناریوهـا بـرای فیلمها را یک تیم نویسنده می‌نویسد بـه این صورت که اول داستانی به تهیه کننده تحویل می گردد ، پس‌از آن شورای نویسندگان روی آن کار می کنند و هر نویسنده‌ای در رشته‌ای که تخصص دارد روی سناریو کار می کند . مثلایک نویسنده کارش نگارش گفتار است و نویسنده‌ای دیگر کارش پرداخت صحنه های کمیک و ... به این صورت تهیه‌یک سناریو چندین ماه وقت می خواهد .

اما همین سناریو که تیم بوجود آورده است معمولا بنام یکنفر که بیش از همه رویش زحمت کشیده است عرضه می گردد .

در ایران فعلا وضع‌سناریو نویسی چندان رضایت بخش نیست و جز چند سناریو متوسط که آنهم برگردانی بوده است از نوشته های ادبای فرنگی کار جالبی عرضه نشده است .

اما به تجربه ثابت شده است کـه بهترین سناریو ها همیشه سناریو هائی بوده که فیلم سازان نوشته‌اند .

بنظر من برگرداندن کار های نویسندگان خارجی بهیک آتمسفرایرانی کار درخشانی نمی تواند باشد .

بعنوان مثال‌فیلم‌های تپلی وپستچی را نام می برم .

من فکر می کنم داریوش مهرجوئی باید از تکیه به کار دیگران دست بکشد و بعنوان یک فیلم ساز مولف پادر میدان بگذارد . حالا موقعی رسیده است کـه سناریست های ما با نگرشی دقیق‌مسائل اجتماعی را عنوان کنند وآنچه می‌تواند متمایز کننده کار ها باشد ،همان دید خاص نویسنده سناریو است وبرداشتش از مسائل اجتماعی سناریو نویسی و یا بهتر بگویم دیالوگ گذاری در ایران‌فعلا در ابتدای راه است و طبعا ضعیف .

در کمتر فیلم فارسی دیده‌ام که رعایت اختصـــار در گفتار شده باشد. درحالی که هرچه گفتار ها جامع تر و رساتر باشد تماشاچی بهتر می تواند منظور را درک کند .

این موضوع به تجربه برای من ثابت شده است که می توان حتی با تصویر فریاد کشیدوچون اینرا دریافته‌ام سعی می کنم کلام را به حداقل برسانم و تا جائی که لازم نباشد ، از کلام‌کمک نمی گیرم . شاید این طبیعی باشد که‌یک نویسنده سناریو در مقابل نویسنده‌ای که عرضه داشته است پولی دریافت کند ، ولی من از سناریست‌خط زیبای داستان می خواهم، یعنی‌اگراز داستان‌سناریوئی خوشم آمد تن به هرشرطی می دهم .

کامیونداران طی مصاحبه‌ای اعلام کردند:

ترازوی کسب کامیون‌داری تنها با یک کفه میچرخد!

شرکت تعاونی کامیونداران که بزرگترین کمك را به‌کامیونداران میکرد تعطیل شده است

برای ایجاد رونق در کار و کسب کامیونداران باید لاستیك ، ابزار یدکی ، باطری ورادیاتور ارزان شود وکامیونداران برای تاسیس کارخانه لاستیك سازی آماده سرمایه گذاری هستند

قیمت رادیاتور، باطری، یدکی‌سه برابر گران شده وجنس آنها پست تر

کامیونداری مانند ترازوی‌یک کفه میماند در حالی که هر کسبی باترازوی دو کفه‌میچرخد ولی کامیون باترازوی یک کفه راه میرود . گاراژداران هرگز خواستار استواری اتحادیه کامیونداران نیستند آنهاهمواره میخواهند وضع اتحادیه آشفته شود.

قیمت کامیون ، لاستیک ، یدکی ، رادیاتور سرسام‌آور افزایش یافته و مقررات توزین جدید در راهها اجرا شد ولی درآمد کامیون همانست که بود اینها قسمتی است از مطالب گفته شده در جلسه مصاحبه مطبوعاتی کامیونداران که در این هفته‌در محل سندیکابرگزار گردید.

نخست آقای امامی‌نژاد معتمد و عضو هیئت رئیسه اتحادیه‌کامیون‌داران آغاز سخن کرد و گفت :

ما معتقد بودیم که مسئله روابط کامیونداران‌و گاراژداران درکنگره بزرگ اتحادیه عنوان شود و میخواستیم که این موضوع در دستور کار کنگره قرار گیرد.

ولی افراد صنف حمل و نقل ضمن انجام یکسلسله‌اقدامات خصوصی از اتحادیه توقع کردند که این بحث در کنگره مطرح نشود تاآنها این امکان را پیدا کنند که ضمن اصلاح روابط خود با جامعه کامیونداران موضوع را مختومه اعلام کنند.

افراد صنف حمل ونقل در عین حال مدعی شدندکه طرح دولتی‌در زمینه اجرای مقررات جدید ناظر بروابط کامیوندار و گاراژداربود گاراژهانبوده‌وبهتر آنست که‌افراد این دو صنف باهمدیگر تبادل نظر نمایند.

در کنگره

آقای امامی‌نژاد گفت‌از آنجائیکه افراد صنف کامیونداران همواره روح سازش دارند . با این تقاضا موافقت کردند و مسئله روابط کامیوندار و صنف حمل و نقل‌در کنگره مطرح نگردید و حالا قرار است که این مسئله‌بین کارشناسان هردو صنف مورد بحث قرارگرفته وحل شود.

حمل و نقل

قسمت دوم بحث امروز مربوط است به وضع حمل و نقل که تا کرایه‌بار تثبیت نشود وضع حمل‌و نقل به سامان نمیرسد و کامیون اگر دخل‌وخرج نکندکار کامیوندار نخواهد چرخید، بخصوص که گرانی قیمت کامیون ، ابزار یدکی ومنرعوب بودن نوع لاستیک کامیونداران‌رادرآستانه‌ورشکستگی قرار داده است .

آقای امامی‌نژاد گفت : این درست است که آقای نخست‌وزیر در جلسه کنگره به مسئله تشکیل سازمان جدید حمل و نقل بوسیله صنف کامیوندار اشاره کرد و این مطلب براستی یک رامحل قطعی است ولی همکاران ما آقایان گاراژداران به اجرای طرحهای اصلاحی‌این‌اتحادیه گردن‌نمی‌نهند وچون یک سرنخ حمل ونقل در دست گاراژها است . تا زمانیکه آنها نخواهند و حاضر به انجام اصلاحات نشوند. مسئله‌حمل ونقل بصورت مطلوب حل نخواهد شد.

عکس اعضای هیئت‌مدیره اتحادیه سندیکاهای کامیونداران‌وصنف حمل و نقل کالای ایران را در جلسه مصاحبه‌نشان میدهد . اسامی حاضران در متن رپرتاژ آورده شده است

کامیونها خرج ودخل نمیکنندواگر قیمت بار تثبیت‌نشود دراین‌مورد مشکلاتی پیش خواهد آمد

راضی نیستند

آقای‌امامی‌نژاد گفت‌موسسات‌حمل نقل هرگز راضی نیستند اتحادیه کامیونداران پا برجا بماند، آنها هرچند وقت یکبار الم‌شنگه ببار می‌آورند واگر بخاطرداشته باشید قطعنامه کذائی که آنها یکماه پیش منتشر کردند ودوعضو هیئت‌مدیره اتحادیه که در این موقع ازسمت های خود کناره گرفتند. همه اینها دلیل برآنست که گاراژداران خواهان مناسبات استواری با کامیونداران نیستند.

هیچ ندارم

در این موقع آقای محمدعلی مهرک آغاز سخن کرد . وی با لحنی خشن گفت : مدت چهل‌سال است که کامیوندار هستم و حالا هیچ ندارم. ناطق اظهار داشت که کامیون رابه قیمت گران بما میفروشند ومدت هشت سال تلاش میکنیم وآخرسر نمیتوانیم پول‌آنرا بدهیم. ناطق اظهار داشت که یک کامیون در ماه پانصد ساعت بطور متوسط کار میکند ششهزارکیلومتر راه میرود و کرایه‌ای که میاوردتن کیلومتر چهل‌وپنج دینار است.

گاراژداران هرگز خواستار استواری اتحادیه کامیونداران نیستند

کارکرد

یك کامیون اکنون بطور متوسط در ماه پنجهزار کیلو متر کار میکند. هزینه کامیون برحسب انواع مختلف آن تفاوت میکند و هزینه ثابت تریلر نه هزار تومان در ماه ، هزینه کامیون ده چرخ هفت هزار و پانصد تومان و هزینه کامیون شش چرخ پنجهزار و پانصد تومان در ماه است .

مقایسه

آقای مهرك گفت .متوسطه درآمد یك تریلر در برابر ششهزار کیلو متر کار در ماه هشت هزار تومان ، کامیون ده چرخ ششهزار تومان و کامیون شش چرخ چهار هزار تومان است . و حالا ملاحظه بفرمائید کامیوندار با این درآمد و خرج چطور بکار ادامه دهد .

مدرك و سند

آقای مهرك آنگاه‌بارنامه‌ای از موسسه حمل‌و نقل کهنموئی خرمشهر را ارائه داد و گفت: از این درآمد گاراژ ها ارقام زیر را کسر میگذارند وسپس ارقام راشرح‌داد کارمزد۱۴۹۵ ریال باربری ۶۷۰ ریال انعام کارمند تجارتخانه ۶۷۰ ریال. انعام راننده ۶۷۰ ریال‌خیریه شهرستان ۱۱۵ ریال تمبرورقه ۲۵ ریال عوارض‌شهرداری۲۲۵ ریال جمع ۳۸۷۰ریال.پرداختی برانندە ۱۳۰ ریال جمع‌بدهی ۴۰۰۰ ریال . از این رقم ۱۰۰۰ ریال هزینه میرزا ، دالانداری و بارنامه نویس و اسناد گمرکی شده است .

یدکی

آقای مهرك گفت‌این وضع روابط گاراژ دار و کامیوندار است و آنهم قیمت کامیون لاستیك و یدکی است . و

عدم تعادل بین درآمد و هزینه کامیون را نیز یاد آور شدم و حالا بنویسید که‌اقتصادحمل و نقل باین ترتیب فلج شده است . آقای مهرك گفت : روابط‌ما با گاراژداران‌شهرستان ها بهتر از تهران‌است‌ودرشهرستان ها چندان اختلافی نداریم و مسلم آنست که در تهران‌باید روابط کامیوندار و گاراژدار براساس اصول صحیحی‌پی ـ ریزی شود .

درشهرستانها گاراژ داران با انصاف ترند وتنها در تهران‌باید جلو اجحافات این‌افراد گرفته‌شود

یك کامیون درماه باید ۲۴۰ساعت کار بکند و ۵۰۰ ساعت‌کارمیکند ولی خرجش در نمی‌آید

من چهل سال کامیونداری کرده‌ام وحالا هیچ ندارم

کلیه رانندگان وکمك رانندگان کامیونها بیمه خواهند شد

کامیونداری مؤسسات دولتی هم بدولت صدمه میزنند و هم به کامیونداران

نصف کرایه

آقای مهرك گفت ما سند داریم که از یك کرایه بار نصف آنرا گاراژ برداشت کرده و روی این اصل است که دولت ضابطه‌ای تصویب کرده و اجرای آنرا به اتحادیه‌محول کرده است . آقای مهرك در این موقع مسئله تغییر محور کامیونها را عنوان کرد و گفت : این قبیل کامیونها در راهها دچار مشکلات عظیمی هستند و هر روز در پاسگاه ـ ها آنها را جریمه میکنند .

ظرفیت

مسئله دیگر کاهش ظرفیت کامیونها است . در حال‌حاضر میگویند کامیون باید طبق مقررات کاهش ظرفیت بدهد این یك کار نشدنی‌است.زیرا که در حال حاضر کامیونها با ظرفیت موجود دخل و خرج نمیکنند و اگر ظرفیت آنها تنزل یابد اساسا گردش کار غیر ممکن خواهد شد . دراین مورد یك راه حل باقی می‌ماند و آن بالا بردن کرایه است‌و اگر اینکار مقدور نشود پس تناژرا هم نباید پائین‌آورند.

پیشنهاد

اتحادیه د رای‌ن‌مورد به وزارت راه پیشنهاد داده است که‌مقرر است ظرفیت‌را برای کامیون‌هائی که ساخته می شود تاثیر بدهد و اگر این روش اجرا شود افرادی که کامیون جدید میخرند می‌دانند که‌بایدبراساس مقررات جاری بارکشی کنندو آنوقت نخواهند خرید ناطق گفت اگرمقررات توزین‌وزارت راه به صورتی که گفته می ـ شود اجرا گردد براستی نظام حمل و نقل برهم خواهد خورد.

مشکل دیگر

مشکل دیگر آنست که در کشور ما تابحال آمارصحیحی از کامیون ، کامیوندار ،راننده و کمك راننده موجود نیست اتحادیه از دولت خواسته است تا در این مورد اعتباری را در اختیار مرکز آمار بگذارد و تا با همکاری اتحادیه آمار حدود احتیاج جمع‌آوری گردد .

سی‌وسه هزار راننده

در این موقع آقای کیانی یکی دیگر از کامیونداران صحبت کرد و گفت : اگر برنامه وزارت راه در مورد توزین اجرا شود حدودسی‌و سه هزار راننده اضافی مورد احتیاج است‌ودروضع موجوددر سه سال آینده نیز این عده تربیت نخواهند شد .

آقای کیانی گفت : در چند سال اخیر بهای کامیون بطور سرسام آور بالارفته و قیمت یدکی و لاستیك نیز سه برابر شده است . ناطق گفت : یك رادیاتور را که ۵۲۵۰ ریال می خریدیم حالابه ۱۳۰۰۰ ریال‌می دهند و برابر نصف‌رادیاتورهای خارج نیز دوام ندارد . قیمت بسیاری از لوازم یدکی سه برابر شده است و دوام این کالا ها بسیار پست می باشد.

نرخ سبزی و یدکی

آقای کیانی‌گفت از دولت می خواهم حالا که برای‌سبزی فروشی نرخ تعیین شده برای فروشندگان کامیون ،یدکی ، ولاستیك ، باطری ، رادیاتور نیز نرخ تعیین گردد .

ناطق گفت : در سالهای پیش شرکت تعاونی کامیونداران بهترین کمك ها را باین صنف می‌کردو بهترین‌لاستیك جهان را به ارزانترین قیمت‌می فروخت و حالا کار این‌شرکت را تعطیل کرده‌اند . در این موقع حاضران در جلسه‌ازدولت خواستند که بخود آنها اجازه سرمایه‌گذاری در مورد تاسیس کارخانه لاستیك سازی ویدکی داده شود و گفتند که صنف کامیوندار آماده‌سرمایه‌گذاری است .

بیمه رانندگان

ناطق در سخنان خود گفت : بیمه رانندگان کامیونها باید بطور قطع حل شود و اتحادیه خواستار جدی اجرای طرح‌بیمه رانندگان و کمك رانندگان کامیونها است .

تانکر

آقای نجات کاظمی کامیوندار دیگر اعلام کرد مشکل دیگر آنست که تعدادی از کامیون ها تانکر ها را زمین‌گذاشته و اطاق باری درست کرده‌اند و وتانکرهای‌زیادی بوسیله‌شرکت نفت وارد شد و سپس به‌افراد فروخته شد و این موجب نابسامانی کار حمل و نقل‌شده است . ادارات نقلیه شرکت نفت و قند و شکر از جمله موسساتی هستند که هم به دولت و هم به جامعه حمل‌ونقل زیان می رسانند.

قند و شکر

ناطق گفت : دولت‌و اداره‌قند و شکر و شرکت نفت ضرر کامیونداری را تحمل می‌کنند ولی مامنی توانیم زیرا اگر در هر کار و کسبی ترازو دو کفه دارد ولی کسب کامیونداری با ترازوئی سروکار دارد که یك کفه بیشتر ندارد .

دراین‌جلسه آقایان‌امامی‌نژاد، صادق منصور ، کیانی ،نجات کاظمی ، ویلسون چهاربخشی، پهلوان، کیمیائی ،رحمن‌خاوری، نظری ، رهنما ، مهرك ،آذرفر، ایرج‌امامی‌نژاد شرکت‌داشتند.

اگر وزارت راه مقررات توزین را اجرا کند کار حمل‌ونقل نمیچرخد

فارس:

چرا کارخانجات آرد در شیراز با نصف ظرفیت کار میکنند ؟ بزودی فارس از وارد کردن گندم بی نیاز میشود

۱۷۵۰۰ ریال ضرر برای ارزان خوردن نان در شیراز

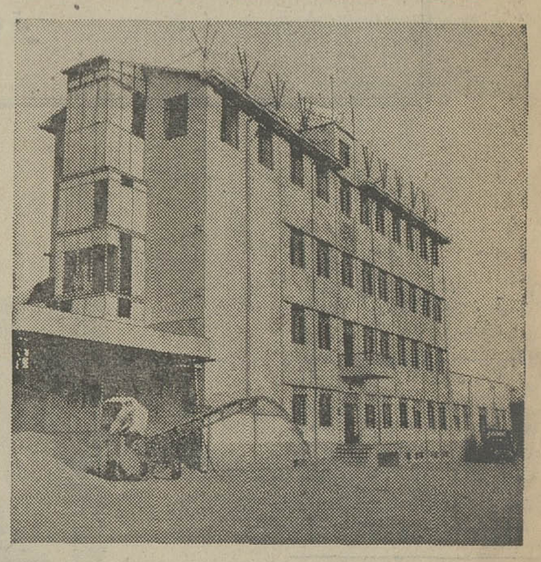

این کارخانه در شیراز به‌تولید آرد مشغول است ، ولی اجازه بهره‌برداری از ظرفیت کامل خود را ندارد .

اینجا ... همینجائی که امروز بنام تپه بلوار ارم معروف است. در حد فاصل باغ دل‌انگیز ارم و بیمارستان نمازی شیراز .درست در ساحل شمالی رودخانه خشك شیراز « آسیاب سه‌تائی » قرار داشت ...

... و این آسیاب سه تائی ، تفرجگاه دل‌پذیری برای مردم صاحبدل شیراز بود . روز های تعطیل،در کشاکش غروب،دسته دسته به‌فراز تپه‌ای که آسیابهای سه‌گانه ،بطور نامرتب روی آن واقع شده بود می رفتند از آسیابانهای پیر ،نان تاوه‌ای می خریدند و تا پاسی از نیمه شب غریو هلهله و شادی خودرا بفضا میریختند .

اگر چه ، نوسازیهای شیراز آسیاب سه تائی راخراب کرد، امام نام آسیاب سه تائی ، هنوز برای مردم شیراز خاطره‌انگیز است . و این خاطره ، هنگامی برای گزارشگر ویژه اطلاعات تداعی شد ، که‌دربررسی فعالیت های واحد های سبك صنعتی به دیدار«کارخانه آرد سفیدفارس» رفت .

• از آسیابهای سنگی تا کارخانجات اتوماتیك ...

در شماره گذشته وعده دادیم که برای نمایاندن کوشش هائی که درجهت گرایش به صنایع سبك ، در فارس میشود ، از دو نمونه یاد کنیم . فرستاده ویژه اطلاعات،در این گزارش فعالیت یکی دیگر از این واحد ها را مورد ارزشیابی قرار میدهد .

در سه کیلو متری ابتدای‌جاده کفترك یکی از روستا های‌دیدنی شیراز ـ در امتداد جاده سعدی، کارخانه آرد سفید ساخته شده است .این کارخانه که بطریقه اتوماتیك کار میکند ،به همت آقای حاج‌احمدعرب زاده‌تاسیس یافته است . حاج‌احمد عرب‌زاده پس از یك سلسله مطالعه‌برروی کار آسیابهای سنگی قدیمی که میزان تولید آنها اندك بود و با مبانی اقتصادی نیز هماهنگی نداشت برای سرعت در کارآرد کردن و بالا بردن مرغوبیت کالا های آسیابی ، اقدام به تاسیس کارخانه آرد سفید فارس کرد. این کارخانه که در سال۱۳۴۹ فعالیت خود را آغاز کرد ،اینك بعنوان یك واحد نمونه‌شناخته میشود.در حال حاضر ۷ کارخانه آرد سازی در شیراز مشغول‌بکار است ، که بعلل گوناگون با نصف ظرفیت خود کار میکنند . چنانچه این کارخانجات با تمام ظرفیت خود بکاربپردازند ،علاوه بر تامین نیازمندیهای استان فارس ، قادر خواهند بود که احتیاجات سایر استانها را نیز فراهم سازند . برای نمونه‌همین کارخانه‌آردسفید فارس ،ظرفیت تولیدی ۸۰ تن درهر روزرادارد، ولی ناگزیر با نصف ظرفیت‌خود فعالیت میکند . در این شرایط که علی‌الاصول ، باید کوشش هائی در جهت بهره‌برداری کامل از ظرفیت‌این‌هفت کارخانه‌بشود، نه تنها تلاشی انجام نمیشود ، بلکه با صدور اجازه برای کارخانجات جدید در فارس‌بطور عملی مشکلات جدیدرانیزبوجود می آورند .

کارخانه آرد فارس مانندسایر واحد های صنعتی ، باگرانی‌نرخ برق صنعتی روبروست و از زبان گردانندگان این کارخانه‌گلایه های فراوانی را از این بابت می توان شنید .

در گفتگوی فرستاده ویژه اطلاعات با مسئولان این کارخانه مساله نان شیراز مطرح میشود. اطلاعاتی که دراین زمینه در اختیار فرستاده ما قرار میگیرد پرنکته، خواندنی و جالب است.

مدیر کارخانه آرد سفید به فرستاده اطلاعات میگوید :

ـ حقیقت آن است که بیشتر اشکالات مربوط به نان شیراز ، از ناحیه‌خبازیهای این‌شهرناشی میشود . این اشکالات ، هم برای مردم که‌مصرف کننده هستند ، ایجاد ناراحتی میکند و هم برای کارخانه‌داران .برای نمونه باید بگویم که در سال جاری گندم کیلوئی ۷ر۵ ریال است و ما آرد را از قرار هر کیلو ۷ ریال به خباز و نانوا می دهیم . ولی قیمت نان بطورعملی هر کیلو بیش از ده ریال است. البته اخیرا مقامات مسئول شهر اقداماتی کرده‌اند و نان به‌نرخ هر کیلو ۷ر۵ ریال بفروش‌می رسد . این تصمیم به دنبال تشکیل جلسه‌ای در شرکت تعاونی نانواها اتخاذ گردید و قرار شد ، کارخانه ها آرد را از قرار کیلوئی ۷ ریال به‌خباز ها بدهند و خبازان هم تعهد سپردند که نان را از قرار هر کیلو ۷ر۵ ریال در اختیار مردم قرار دهند . البته باید اضافه‌کنم که از هر کیلو آرد ، پس از افزودن آب و خمیر کردن یك کیلو و ششصد گرم نان‌بدست می آید .

در حال حاضر روزانه ۷۰ تن آرد به خبازان تحویل داده می شود ،و برای آنکه اهالی شیراز نان ارزان قیمت در اختیار داشته باشند ، در واقع کارخانه داران روی‌هرتن۲۵۰ریال‌ضرر متحمل‌می شوند .به‌عبارت دیگر کارخانه‌داران آرد در شیراز روزانه ۱۷۵۰۰ ریال ضرر میدهند ، تا مردم شیراز نان ارزان در اختیار داشته باشد .

آقای حاج احمد عرب زاده ، عقیده دارد که تحمل این‌ضررزا باید کرد تا با اجرای برنامه های مترقی کشاورزی ، زمان سودرسی نیز نزدیك شود .

حاج احمد عرب زاده تلاش های کشاورزی‌را در منطقه‌فارس مورد ستایش قرار میدهد و می گوید : بابرنامه هائی که در دست اجراست و اقداماتی که‌در جهت گسترش کشت و صنعت میشود،آینده درخشانی درانتظار کشاورزی فارس است . ظرف دو سال آینده ۵۰ هزار هکتار زمین در منطقه مرودشت ، از آبیاری‌سدداریوش کبیراستفاده خواهد کرد و با بانترتیب دیگر نیازی به ورود گندم به کشور نخواهد بود .

ادامه دارد

آگهی تجدید مناقصه شماره ۱۳۱۱ر۵۱

راه‌آهن دولتی ایران یکدستگاه ماشین شیشه‌شوئی برقی و یکدستگاه ماشین خشك‌کنی و یکدستگاه میز مخصوص دوار برای برقراری ارتباط بین شیشه‌شوئی و خشك‌کنی مورد نیاز اداره کل بهداری را برطبق مشخصات و شرایط مربوطه سی‌انداف یکی از بنادر ایران (خرمشهر یا شاهپور) یا مرز جلفای ایران یا ایستگاه راه‌آهن مرز ایران و ترکیه ازطریق مناقصه خریداری مینماید .

داوطلبان شرکت در مناقصه میتوانند در ساعت اداری جهت دریافت اسناد مناقصه به اداره کل کارپردازی مراجعه نمایند. شرکت کنندگان در مناقصه باید مبلغ شصت‌هزار ریال به عنوان سپرده شرکت در مناقصه بصندوق راه‌آهن پرداخت و رسید صندوق یا معادل آن ضمانت‌نامه بانکهای مجاز ایران که لااقل دوماه اعتبار از تاریخ مناقصه داشته باشد بضمیمه پیشنهاد خود تا ساعت ۹ صبح روز۱۸ر۷ر۵۱ مطابق‌با ۱۱۰اکتبر ۷۲ درصندوق پیشنهادها واقع‌در اداره‌کل کارپردازی‌بیاندازند.

پیشنهادهای واصله ساعت ۱۰همان‌روز بازوقرائت خواهد شد حضور پیشنهاددهندگان یا نمایندگان مجاز آنان درجلسه مناقصه آزاد است و راه‌آهن دررد یاقبول هریك یاتمام‌پیشنهاد ها مادامی که قرارداد مبادله نشده است جزا و کلا مختارمی باشد به پیشنهاد فاقد سپرده و مشروط و مبهم و پیشنهادی‌که بعداز موعد مقرر برسد ترتیب‌اثر داده نخواهد شد سپرده برنده و حائز حداقل درجه دوم مناقصه نگهداری و در صورت استنکاف از انجام معامله بدون هیچگونه تشریفات به نفع راه‌آهن ضبط خواهد گردید و پرداخت مالیاتی که در ایران نسبت به‌عواید حاصله از این معامله بنا به تشخیص وزارت دارائی تعلق میگیرد بعهده برنده یا برندگان مناقصه میباشد پیشنهاد های واصله از کشور هائی که با دولت ایران پیمان معاملات تهاتری دارند با شرایط مساوی‌حق تقدم‌خواهند داشت .

م الف ٦٤٦٤

راه‌آهن دولتی ایران

آگهی استخدام پیمانی

وزارت پست و تلگراف و تلفن ۱۳۴ نفر دیپلمه های رشته طبیعی ـ ریاضی و یا هنرستانی در رشته برق را که دارای شرائط ذیل باشند برای کادر تکنیسین مراکز تلفن خودکار بین شهری کشور برای شهرستانهای سمنان ـ بندر پهلوی ـ شهسوار ـ رامسر ـ لنگرود ـ لاهیجان ـ آمل ـ ساری ـ شاهی ـ چالوس ، بابلسر،ملایر گرگان ، گنبدکاوس ، شاهرود،جهرم ،رفسنجان، مهاباد ، اردبیل ، خوی ، مشهد،سبزوار ،نیشابور، تربت‌حیدریه ، بیرجند ، زاهدان ، اندیمشك ، مسجدسلیمان‌وبهبهان فعلا بصورت پیمانی‌استخدام میکند .

شرائط داوطلبان :

۱ـ دارا بودن حداکثر ۲۶سال سن«متولدین ۱۳۲۵ به بعد».
۲ـ دارا بودن برگ پایان خدمت وظیفه‌عمومی یا معافیت دائم .
۳ـ ارسال یکبرگ فتوکپی صفحه اول شناسنامه .
۴ـ دارا بودن معدل دیپلم ۱۴ به بالا.
۵ـ در هیچ یك‌از موسسات آموزشی‌دانشجو نباشد .
۶ـ پذیرفته شدن در امتحان ورودی ومصاحبه بعدی برای کلیه قبول شدگان .

انتخاب شدگان بلافاصله یك دوره کار‌ـ آموزی در رشته ارتباطات تلفنی بمدت ۸ ماه‌در تهران با میزان حق کار آموزی ۷۶۰۰ ریال در ماه خواهند گذرانید و قبول شدگان دوره کار ـ آموزی برای خدمت به نقطه مورد نظر اعزام خواهند شد .

داوطلبان واجد شرائط میتوانند فرم زیر این آگهی را تکمیل کرده با دو قطعه عکس ۴×۳ با مشخصات داوطلب در پشت آن و فتو کپی مدرك تحصیلی و فتوکپی ورقه پایان خدمت و یا برگ معافی دائم حداکثرتاتاریخ ۲۱ر۵ر۱۳۵۱ با پست سفارشی به نشانی تهران فرح شمالی‌ـ خیابان پالیزی غربی ـ خیابان عدل ـ شماره۲ـ مدیریت کل طرحها و برنامه ـ طرح خودکار کردن تلفنهای بین شهری ارسال دارند .توزیع کارت ورود بجلسه امتحان در روز های ۶ر۵و ۶ر۴ در جاده قدیم شمیران بیسیم پهلوی انجام خواهد شد .

م الف ٦٤٦٦

فرم درخواست

لطفا اسامی خود را بفارسی و حروف بزرك لاتین بنویسید :

نام	نام خانوادگی	شماره شناسنامه
محل تولد	محل صدور	تاریخ تولد / نام پدر
وضع نظام وظیفه	رشته تحصیلی	معدل دیپلم
حداکثر سه شهر مورد تقاضا	آدرس :	
امضاء داوطلب		

سینما تخت جمشید — نمایش دهنده بهترین فیلمهای سال — از صبح سه‌شنبه — کت‌لو رنگی — بول‌بریتر ـ دالیالاوی

فروشگاه فردوسی در خدمت مردم

با اطمینان خاطر

مواد غذائی روزانه خود را با قیمت ارزان از سوپرمارکت های فروشگاه فردوسی تهران و شهرستانها تهیه فرمائید

شعب تهران :
مرکز خیابان فردوسی
شعبه بهجت آباد خیابان کریمخان زند
شعبه قلهک جاده قدیم شمیران
شعبه عباسی خیابان عباسی
شعبه شوش میدان شوش

شعب شهرستانها :
شعبه غازیان بندر پهلوی
شعبه دریاکنار بابلسر
شعبه شاهرخی همدان

کلاسهای فشرده یکماهه ازاول مرداد ماه
برای دانش آموزان تجدیدی درتمام
کلاسهای دبیرستانی
ثبت نام صبح و عصر تا آخر این هفته

فضیلت

شماره یك : امیریه نبش منیریه تلفن ٤٢٦٤٥
شماره دو : دبیرستان دختران چهارراه لشکر تلفن ٥٣١٠١٦ آ ـ ٢٧٧٤٨

ایران و جمهوری چاد روابط سیاسی برقرار می‌کنند

«چاد» نظرگاه جدید ایران در افریقا

ایران و جمهوری افریقائی چاد دیروز در زمینه برقراری روابط سیاسی بایکدیگربه‌توافق رسیدند. تاریخ رسمی برقراری این روابط درآینده اعلام خواهد شد .

این توافق بدنبال ورود «مارون‌ـ حومیری» نماینده تام‌الاختیاررئیس جمهوری چاد برزیدنت «فرانسوا تومبالبای» به تهران و ملاقات عصر دیروز او با وزیر خارجه اعلام شد. در ملاقات با وزیر خارجه ، حومیری که در عین حال سفیر چاد در بیروت است، مقاوله‌نامه‌ای در زمینه توافق به برقراری مناسبات ایران و چاد امضاء کرد .

جمهوری چاد در قلب افریقای سیاه قراردارد واز جمله چهار کشور مستقلی است که در سال ۱۹۶۰ ازافریقای استوائی فرانسه بوجود آمد .این کشوربا مساحتی قریب به هشتصد کیلو متر مربع دارای سه میلیون و نیم جمعیت است«تومبال‌بای» ازروز استقلال، رهبری آنرا برعهده داشته .

دوازدهمین کشور

چاد از شرق به سودان ،جنوب شرقی به‌جمهوری افریقای مرکزی و جنوب غربی به کامرون ،شمال به صحرای افریقا ولیبی واز غرب بنیجرو نیجریه محدود است و پایتخت آن «فورت‌لامی» است ، ومردم آنرا در شمال مسلمانان و در جنوب مسیحیان واقلیت های دیگر تشکیل میدهند.

جمهوری چاد دوازدهمین کشور افریقای سیاه است که ایران در دوسال گذشته دراجرای سیاست «نگاه به افریقا» با آنها روابط سیاسی برقرار کرده ، امانخستین کشور در قلب افریقا برای تماس های ایران بشمار خواهد رفت و از همین رو انتظار میرودر آینده به تاسیس سفارت مستقلی در این کشور اقدام شود .

عباس خلعتبری وزیر خارجه ومارون‌حومیری نماینده تام‌الاختیار رئیس جمهوری کشور آفریقائی‌چاد مقاوله‌نامه‌توافق مربوط به‌برقراری روابط سیاسی میان دو کشور را امضاء می‌کنند . منوچهر ظلی نفر نشسته«سمت راست» ، و دررديف ایستاده از راست به چپ عباس فتوحی معاون مطبوعاتی وذوالعین معاون تشریفات وزارت خارجه اسفندیاری رئیس اداره ششم ،علی

شکست جوانان شطرنجباز ایران

سومین دور مسابقه های جهانی شطرنج دانشجویان درشهر «گراتس» اتریش دیشب تمام شد . تیم های شرکت کننده در ۵ گروه تقسیم شده وبایکدیگربازی می‌کنند .

اینك در گروه اول تیم شطرنج شوروی باه۱۹امتیاز صدرنشین است .در گروه دوم تیم شطرنج آمریکا با همین تعداد امتیاز مکان‌اول رابه‌خود اختصاص داده‌است.

در گروه پنجم ، تیم شطرنج دانشجویان ایران با حریفان سرسختی‌چون کوبا، مجارستان ، یوگان ،سوئد و چکوسلواکی باید مبارزه کند ودیشب تیم کوبا با نتیجه ۴ـ۰ توانست بر تیم شطرنج دانشجویان ایران غلبه کند.

مهمترین شریک اقتصادی چاد فرانسه است که خریدار هشت در صد محصولات چاد و تامین کننده یک سوم واردات چاد «کالا های ساخته شده‌و اتومبیل» بشمارمی‌رود . جمهوری چاد بعلت فقر اقتصادی یکی از کشور های عقب افتاده افریقا بشمار میرود ومسئله تسریع توسعه اقتصادی مهمترین مشکل چادرا در تاریخ حیات‌اش تشکیل میدهد .

بعلت بی‌بهره بودن از منابع زیر زمینی ، اقتصاد چاد متکی به رفورم کشاورزی و دامپروری است وهمین امر نیازمند تزریق میزان قابل توجهی سرمایه و کمک های فنی است .

مشکلات اقتصادی چاد در این اواخر با توسعه ناآرامی هائی در منطقه شمال و مسلمان نشین این کشور و همچنین کاهش ارزش پنبه شدیدتر گردیده و بنابر این اجرای برنامه های حیاتی توسعه کشاورزی واتخاذ پروژه های‌جدید به‌تامین‌و توسعه کمک های‌خارجی بستگی دارد .

چاد اینک در چنان موقعیت اقتصادی قراردارد که فقط قادر به‌استفاده از وام‌های کوچک است ودر برنامه توسعه اقتصادی آن اینک هیچ برنامه‌ای مهمتر از همکاری اقتصادی با کشور های منطقه افریقا نیست .

(از سرویس سیاسی‌اطلاعات)

کوپاکابانا
در محیط مطبوع و خنك

شفیق‌هاشم و لین‌شاوکی
باویلن سحر آمیز رقصهای شادی آفرین
تخت‌جمشید غربی پلاك ۱۱۶ تلفن ۶۶۷۵۱۹

دنباله خبرهای ورزشی

در مسابقات بسکتبال قهرمانی کشور
قهرمانان بندرعباس، نه توپ دارند نه گرمکن، نه خرج خوراك!

درمسابقات بسکتبال قهرمانی کشور که از دیروز در شیراز آغاز شد تیم بندرعباس به‌علت نداشتن گرمکن از شرکت در مراسم رژه محروم ماند. بازیکنان این تیم حتی بدون یک توپ به‌شیراز آمده‌اندو مخارج خوراک نیزندارند، ازطرف دیگر تیم بندرعباس تاچار شده است که در اردوی تهران به‌سربرد !

دراولین مسابقه تیمهای فارس و آذربایجان شرقی روبرو شدند واین مسابقه بانتیجه ۵۷ـ۷۲ بنفع فارس پایان یافت.

درمسابقه بعدی دختران تهران و خوزستان بایکدیگر روبرو شدند و دختران تهران با نتیجه ۲۰ـ۱۰۸ دختران خوزستان را بزانو درآوردند.

دنباله مسابقات هم‌اکنون در شیراز ادامه‌دارد.

مدرسه عالی ترجمه با ٤ یار عضو تیم ملی فوتبال ازدانشگاه آریامهر ،شکست‌خورد

★ بهروز صحابه ، از ۲۵ متری ناصر حجازی‌رابزانو در آورد !

تیم فوتبال‌مدرسه عالی‌ترجمه علیرغم بهره‌گیری از بازیکنان سرشناسی مانند جواد قراب ، جواد اللهوردی ،ناصر حجازی و مسعود مژدهی در مسابقات فوتبال دانشگاه ها و مدارس عالی‌کشورازتیم دانشگاه‌آریامهر با نتیجه ۱ـ۰ شکست خورد .

بهروز صحابه ، فوتبالیست تیم دانشگاه آریامهر ، ازفاصله ۲۵ متری با شوت محکمی توپ را در دروازه‌مدرسه عالی‌ترجمه که ناصر حجازی‌دروازه‌بان تیم ملی از آن حفاظت میکرد ، کاشت !

تیم مدرسه عالی ترجمه‌برای جبران شکست قبلی خود در برابر دانشگاه ملی ، از چهار یار ملی پوش‌خود استفاده‌کرده بود ولی در این مسابقه هم با نتیجه ۱ـ۰ شکست خورد .

نتایج مسابقات دیگر

دانشکده کشاورزی رضائیه‌با دانشگاه اصفهان ۱ـ۰ به نفع اصفهان .

دانشسرای عالی با مدرسه عالی علوم اقتصادی‌بابلسر ۴ـ۰ به سود دانشسرای عالی .

مدرسه عالی مدیریت گیلان‌با مدرسه عالی‌رشت ۲ـ۲ مساوی.

دانشگاه مشهد با پلی‌تکنیک تهران ۲ـ۰ به نفع پلی‌تکنیک تهران .

دنباله مسابقات فوتبال دانشگاه هاهمچنان درتبریز ادامه دارد.

فیشر از نتیجه مساوی ، خوشحال است

امشب : مرحله پنجم بزرگترین پیکار قرن

آلکساندیر ماکوف مفسر شطرنج خبرگزاری تاس، اظهار داشت مساوی کردن اسپاسکی با فیشریک حادثه تکان دهنده بود و او بخت مسلم خود را برای پیروزی دردور چهارم‌از دست‌داد، در حالیکه فیشر از این مساوی راضی و خوشحال است .

او افزود : اسپاسکی با مهره‌سیاه در اوایل بازی دست به حمله زد و همه منتظر بودند تا پیروز شود ولی او در بهترین شرایط بخت خود را از دست‌داد.

دلیل دیر رسیدن اخبار و نتیجه‌بازی چهارم‌اسپاسکی و فیشر به خبرنگاران این بود که استادان بین‌المللی شطرنج شوروی گرم تجزیه و تحلیل بازی اسپاسکی بودند .

اسپاسکی و فیشرپنجمین مرحله بزرگترین پیکار قرن را امشب برگزار خواهند کرد .

مساله تلویزیون

سازمان دهندگان بازیهای جهانی شطرنج «اسپاسکی»، « فیشر» امیدوارند که در دور پنجم بازیها که امروز در ساعت ۵ بعد از ظهر انجام می‌گیرد ، دوربینهای تلویزیونی به انتهای سالن برده شود .

رئیس فدراسیون جهانی شطرنج‌گفت وکلای حقوقی « فیشر» و «چسترفوکس » که امتیاز پخش این بازیها را از طریق تلویزیون‌خریده است، در نیویورک‌مذاکراتی انجام داده‌اند و امروز وارد ریکیاویک خواهند شد . آنها تصمیم خواهند گرفت که دوربینها جابجا شود یانه . در این مرحله از بازیها « اسپاسکی» بامهره سفید بازی‌را شروع میکند.

انتخاب اعضای تیم ملی بوکس

اعضای تیم ملی بوکس ایران انتخاب شدند .دیشب مسابقات انتخابی تیم ملی بوکس ایران که از چهار روز پیش درسالن بوکس‌رضا پهلوی‌در امجدیه آغاز شده بود ،پایان یافت و این‌عده‌به عنوان قهرمانان عضو تیم‌ملی ایران تعیین شدند :

۴۸ کیلو قاسم‌سلمستانی
۵۱ کیلو محمودمساعدیان
۵۴ کیلو منوچهریهمنی
۵۷ کیلو قهرمان‌آن‌هنوز تعیین نشده
۶۰ کیلو قهرمان آن هنوز تعیین نشده (برای مشخص شدن قهرمانان این وزن بعدا دراردو مسابقه برگزار می شود) .
۶۴ر۵ کیلو نصرت‌وکیل منفرد
۶۷ کیلوبارسانیان

پنج نفراز این قهرمانان بعدا برای‌اعزام به المپیك مونیخ انتخاب خواهند شد.

خبرهای تلفنی شهرستانها

بتعداد تاکسی‌های اهواز اضافه میشود

اهواز : در دویست‌وسیزدهمین جلسه انجمن شهر اهواز که‌به ریاست آقای کمیلی‌زاده تشکیل شد با پیشنهاد اداره راهنمائی و رانندگی مبنی بر افزایش یکصد دستگاه تاکسی دراهواز موافقت شد .

در این جلسه رئیس اداره راهنمائی ورانندگی ضمن‌انتقاد از نحوه‌ی عمل صاحبان تاکسی های موجود در اهواز گفت : در حال حاضر در شهراهواز ۸۴۶ دستگاه تاکسی وجوددارد که ازاین تعداد فقط چهارصد دستگاه کار میکند که این تعداد برای ساکنان‌اهواز کافی نیست

دستبرد بصندوق دارائی

شاه‌آباد غرب ـ دیشب عده‌ای ناشناس به اداره دارائی‌شاه‌آباد غرب دستبرد زدند و مقداری اوراق و اسناد بهادار را از صندوق اداره بسرقت بردند .

مامورین انتظامی شاه‌آباد غرب هم‌اکنون در جستجوی سارقین هستند .

قهرمانی بسکتبال

بیست و چهارمین دوره مسابقات قهرمانی بسکتبال کشور در شیراز آغاز شد.

چهارده تیم پسران‌وهشت تیم دختران از استان‌ها و فرمانداری های کل کشور در این دوره از مسابقات شرکت کرده‌اند .

مسابقات بسکتبال‌قهرمانی کشور تا روز ششم مرداد ماه در شیراز ادامه خواهد داشت .

مردی زنش را کشت و متواری شد

شاه‌آباد غرب ـ یک مرد روستائی بنام علی نجفی‌اهل دهکده‌ی «دوشمیان» ازتوابع شاه‌آباد غرب همسر خود را بعنوان گردش به خارج ده کشاند و اورا با شلیک چند گلوله کشت .

علی پس از این عمل فرار کرد و مامورین در جستجوی وی هستند .

گرگها تازه عروس را خوردند

ظهر دیروز چند گرگ‌گرسنه در حومه روستای «کفرآور» از توابع‌شاه‌آباد غرب به یک تازه عروس‌بنام «قدمخیر» حمله‌ور شدند و نیمی از بدن وی را خوردند !

«قدمخیر» که برای شرکت‌در مراسم«پاگشا» عازم خانه‌بستگان خود واقع درخارج ازده بود، قبل از اینکه فرصت مقاومت‌را بدست آورد از چند طرف محاصره شد و مردم ده وقتی رسیدند که گرگها تازه عروس را کشته و خورده بودند !

عصر دیروز عده‌ای‌ازساکنان روستا که از عمل گرگها بخشم آمده بودند بقصد انتقام لاشه‌ی چندین گوسفند را به‌سم‌آغشته کردند و بدینترتیب چندین‌راس از گرگها را از پای درآوردند!

سازمان فرهنگی ولی‌عصر (ع)

ضمن اجرای برنامه کامل فرهنگی از کلاس اول تا پنجم همه روزه زبان انگلیسی تدریس مینماید . وسیله رفت و آمد و ناهار مهیا است .

جاده قدیم شمیران ـ قلهک (تلفن ۸۶۱۰۲۹ ـ ۸۶۲۸۹۹)
آ ـ ۲۷۹۹۸

درکلوپ‌شاهنشاهی مختصری پول پیدا شده تلفن۳۰۴۶۴۴

گروه فرهنگی دکتر اقبال

باتجهیز قویترین کادرآموزشی پایتخت
برای کودکستان ـ دبستان ـ دوره راهنمائی

تحصیلی ودوره کامل‌دبیرستان(ریاضی ـ طبیعی ـ ادبی) درمحل‌های‌زیر ثبت‌نام مینماید :

۱ ـ دبیرستان شماره ۱ پسران (آرین) میدان ۲۵ شهریور ـ خیابان بختیار ـ تلفن ۸۲۰۸۲۶

۲ ـ دبیرستان شماره ۲ پسران (بوعلی سینا) خیابان شاه‌آباد ـ تلفن۳۱۴۰۴۴

۳ـ کودکستان ودبستان شماره۱ دختران وپسران‌ومدرسه راهنمائی ـ روزولت روبروی سینما دیاموند تلفن ۸۲۶۷۳۷

۴ـ مدرسه مستقل‌راهنمائی تحصیلی ـ میدان ۲۵ شهریورخیابان بختیار تلفن ۸۲۰۹۸۸ اسامی‌معلمین‌دوره‌های‌ابتدائی وراهنمائی وکلاسهای‌اول‌تاپنجم‌متوسطه و ششم ادبی در محل های فوق اعلام گردیده و اسامی‌دبیران کلاسهای‌ششم متوسطه (ریاضی ـ طبیعی) بدینوسیله اعلام میگردد

ششم ریاضی	ششم طبیعی
حساب استدلالی = رنگچی	جانوری = فائضی ـ دارابی
جبر = عابدی ـ محمدی	گیاهی = یمقانی ـ دیان‌زاده
مثلثات = عبد موسوی ـ قمصری	تکامل = دکتر اخروی
هندسه ترسیمی ورقومی = ادیبی	جبر ومثلثات = حق بین ـ قمصری
هندسه ومخروطات = نیوشا	فیزیك = بصیری
فیزیك و مکانیك = امامی ـ بصیری ـ صابرمعاش ـ فروزانفر	شیمی = دکتر روشن ـ نیکپور
شیمی = دکترایزدی ـ دکترروشن ـ نیکپور	زبان‌خارجه = حمزه ـ لاهیجی ـ مدیری
زبان‌خارجه = حمزه ـ لاهیجی ـ مدیری	ادبیات و فلسفه = انصاری ـ پوران‌پیر ـ ظهوری ـ کی‌نژاد ـ مرتضائیان
رسم فنی = مهندس فرنو	
ادبیات فارسی انصاری = پوران پیر ـ ظهوری کی‌نژاد ـ مرتضائیان	

وسیله ایاب وذهاب آماده است

هنر برتر از گوهر آمد پدید

دبیرستان نقش جهان

برای دوره راهنمائی تحصیلی و هنرستان بازرگانی با آزمایشگاههای بی نظیر و مجهز
تحت نظر دکتر انصاری ثبت نام مینماید .

امیریه ، چهارراه پهلوی تلفن ۶۶۴۶۱ ـ ۶۵۴۱۸

مرکز نشر سپهر

بزودی در محل تازه خود روبروی دانشگاه تهران آغاز بکار می‌کند تلفن ۶۱۶۲۵

آگهی دعوت به‌مصاحبه

پیرو آگهی استخدام شماره ۵۶۴۱ باطلاع داوطلبان رشته های راه و ساختمان ، آرشیتکت ، تکنیسین راه و ساختمان ، نقشه‌بردار ، نقشه کش داوطلب استخدام در طرح دفاتر مهندسی استانداریها و فرمانداریهای کل میرساند که روز شنبه سی و یکم تیرماه از ساعت ۸ صبح تا آخر وقت اداری جهت مصاحبه و تعیین وقت که در همان روز و روز های اول و دوم مرداد ۱۳۵۱ انجام خواهد شد بدفتر فنی وزارت کشور مراجعه‌نمایند .

وزارت کشور

طرح تاسیس آموزشگاه عالی مامائی طوس تصویب شد

مشهد : طرح تاسیس‌آموزشگاه عالی مامائی طوس به تصویب وزارتخانه‌های بهداری ، علوم و آموزش عالی رسید و برای اجرا به اداره کل بهداری خراسان ابلاغ شد . این آموزشگاه که فعالیت خود رادرساختمان‌مرکزی آموزشی بهداری خراسان آغاز میکند برای سال تحصیلی جاری دانشجو میپذیرد .

مدت تحصیل در این آموزشگاه که بصورت شبانه‌روزی اداره خواهد شد دوسال است و دانشجویان پس از توفیق در امتحانات نهائی به دریافت دیپلم مامائی نائل خواهند گشت .

آگهی مناقصه خرید پارچه

کانون کارآموزی کشور مقدار ۲۳۲۰۰ متر پارچه های پشمی مختلف را از طریق مناقصه خریداری مینماید . پیشنهاد دهندگان میتوانند تا ساعت ۱۲ روز ۱۵ر۵۱ با مراجعه به سازمان مرکزی کانون کارآموزی کشور واقع در خیابان حافظ پاساژ زمرد قسمت تدارکات برگ شرایط مناقصه را دریافت و پیشنهادات خود را برطبق مفاد مندرج در برگ مذکور تنظیم نموده و تسلیم نمایند .

سازمان مرکزی کانون کارآموزی کشور
آ ـ ۲۶۷۰۶

مجمع عمومی عادی سالیانه شرکت سهامی گروه فرهنگی کارون درروز یکشنبه ۱۵ر۵۱ ساعت ۶ بعد از ظهر در محل شرکت تشکیل میشود . بدینوسیله از سهامداران محترم دعوت میشود در راس ساعت مقرر حضور بهمرسانند . دستورجلسه:

۱ـ مذاکره در باره بیلان مالی و تصویب آن .
۲ـ انتخاب هیئت مدیره و بازرسان .

آ ـ ۹۴۰۵ هیئت مدیره

بدینوسیله اعلام مینماید که اینجانب جرسخ مرادخان قراجزلو مدیرعامل شرکت‌سابق رگلاژاز اول اردیبهشت ماه ۱۳۵۱ هیچگونه سمتی در شرکت مزبور ندارم و هیچگونه مسئولیتی را متعهد نیستم .

جرسخ مرادخان قراجزلو
آ ـ ۳۷۱۴۴

آگهی استخدام

نیروی دریائی شاهنشاهی سه نفر ماشین نویس دیپلمه و هفت نفر حسابدار سیکل را بمنظور خدمت در پایگاه دریائی بندر عباس‌بادر نظر گرفتن شرایط عمومی استخدام بطور رسمی استخدام مینماید .

داوطلبین میتوانند همه روزه تا آخر وقت اداری چهارشنبه ۱۵ر۵۴ با در دست داشتن مدارك تحصیلی و تخصص خود به منظور ثبت‌نام و انجام مصاحبه به شعبه کارمندان پرسنل ستاد نیروی دریائی شاهنشاهی واقع در چهار راه قصر مراجعه‌فرمایند.

م الف ٦٤٦٠
۱ـ۳ آ ـ ۲۸۴۰۴

آگهی پذیرش دانشجو درمدرسه عالی مرجان اراک

مدرسه عالی مرجان در اراك برای دوره لیسانس در سال آموزشی ۵۱ـ۵۲ تعدادی‌دانشجو در رشته های فیزیك ـ شیمی ـ زیست شناسی ـ زبان و ادبیات فارسی از میان دارندگان دیپلم کامل ریاضی ـ طبیعی و ادبی از طریق مسابقه ورودی می پذیرد .

دارندگان دیپلم کامل ادبی فقط در رشته های زبان و ادبیات فارسی و دارندگان دیپلم کامل ریاضی و طبیعی در هر ٤ رشته می توانند ثبت‌نام نمایند .

توضیح این که هرداوطلب فقط یك رشته می تواند انتخاب کند .

مواد امتحانی :

مواد عمومی : هوش و استعداد ـ زبان‌فارسی ـ زبان خارجه .
مواد اختصاصی :
۱ـ برای رشته فیزیك : فیزیك (ضریب۲) ـ ریاضی (ضریب۲) ـ شیمی .
۲ـ برای رشته شیمی : شیمی (ضریب۲) ـ فیزیك (ضریب۲) ـ ریاضی
۳ـ برای رشته زیست شناسی :علوم طبیعی (ضریب ۲) ـ فیزیك ـ شیمی
٤ـ برای رشته ادبیات فارسی : زبان فارسی (ضریب۲) تاریخ و ادبیات (ضریب ۲)ـ عربی ـ تاریخ و جغرافیا .
۵ـ امتحانات تستی چند جوابی خواهد بود.

شرایط تحصیل :

۱ـ ساعات درس اکثرا صبح ها تشکیل می‌شود ، لذا توجه کارمندان دولت را باین موضوع جلب می نماید . (غیبت بیش از یك‌چهارم ساعات هر درس موجب محرومیت از امتحان آن درس خواهد بود).

۲ـ هر داوطلب پس از پذیرفته شدن در مسابقه ورودی باید مبلغ ٤٠٠٠٠ ریال (چهل‌هزار) برای دروس یکسال تحصیلی (دو نیمسال) بپردازد. ضمنا مبلغ یك هزار و پانصد ریال بابت ورزش و بیمه و بهداشت دریافت می گردد .

تذکر مهم :

پذیرفته شدگان امتحان مسابقه ورودی پس از ثبت‌نام و پرداخت شهریه تا آخر هفته‌اول‌مهرماه می توانند تقاضای استرداد شهریه را بنمایند و پس از آن بهیچوجه حق مطالبه و استرداد شهریه پرداخت شده را نخواهند داشت .

۳ـ مخارج شام و ناهار و کرایه مسکن بر عهده‌دانشجو است و مدرسه هیچگونه تعهدی‌برای تامین مسکن و سلف سرویس ندارد .

مدارك لازم جهت ثبت‌نام

داوطلبان می توانند فرم درخواست شرکت در مسابقه ورود ی‌را طبق نمونه زیر تکمیل‌نموده و بضمیمه مدارك زیر حداکثر تا پایان روز هفدهم مرداد ماه بوسیله پست سفارشی به نشانی تهران صندوق پستی ۳۲۰۷ ارسال دارند .

الف ـ فتوکپی دیپلم یا جواز قبولی ششم متوسطه .
ب ـ ۳ قطعه عکس (٤×۳) که کلیه‌مشخصات در پشت آن نوشته شده باشد .
ج ـ یکبرك رونوشت یافتوکپی برك اول شناسنامه .
د ـ نسخه اول فیش بانکی به مبلغ ۵۰۰ ریال نزد بانك صادرات ایران به حساب شماره ۲۰۰۰ اراك و یاوسیله شعب آن در شهرستانها .

به مدارکی که پس از انقضای مدت‌تعیین شده فرستاده شود و یا مدارك لازم را ضمیمه نداشته باشد ترتیب اثر داده نخواهد شد .

مسابقه در تهران عصر روز پنجشنبه ۲۶ مرداد ماه در دانشگاه تهران انجام می‌گیرد و محل دریافت پروانه شرکت در مسابقه بعدا از طریق آگهی در همین روزنامه باطلاع داوطلبان می ـ رسد .

داوطلب باید شخصا برای دریافت پروانه شرکت در مسابقه بادر دست داشتن شناسنامه عکس داروسید پستی مربوط به تقاضای ثبت‌نام مراجعه کند .

مدرسه عالی مرجان

اینجانب با مشخصات زیر :

نام خانوادگی ـ نام ـ نام پدر
شماره‌شناسنامه ـ متولد ـ صادره از
دیپلم کامل در رشته ـ باآگاهی کامل از تمام مقررات مندرج در آگهی مسابقه ورودی
مدرسه عالی مرجان مدارك‌خواسته شده را به پیوست تقدیم میدارم تا در مسابقه ورودی برای
رشته ـ شرکت کنم‌وزبان خارجه‌ای که امتحان میدهم ـ انگلیسی
فرانسه ـ آلمانی ـ روسی ـ می باشد .
نشانی کامل تقاضا کننده .
آ ـ ۲۸۴۲۰ امضاء

جناب آقای دکتر بنائی

ساکنین شرق منظریه از همکاری جنابعالی نسبت به تعریض و تسطیح انتهای خیابان طوس نهایت تشکر را دارند .

ساکنین انتهای خیابان طوس و شرق منظریه
۱ـ۲۸۱۹۶

تیمسار سرتیپ پیرزاده

ارتقاء درجه جنابعالی را صمیمانه تبریك‌میگوئیم .

پروین و هادی خاموش
۱ـ۲۸۲۴۸

جناب آقای دکتر صادقی‌نژاد استاد محترم

ارتقاء جنابعالی را بمقام شامخ استادی دانشکده پزشکی‌دانشگاه تهران تبریك میگوئیم .

بیمارستان آریا
آ ـ ۹۴۰۳

ماجرای ازدواج دوم مقتول جنایت خیابان کاخ

ایوب جبارزاده عاشق دیوانه‌وار دختری بود که بعدا به عقد مهدی محضری درآمد

مهدی جان خودرا برسر رقابت عشقی گذارد

همسر دوم مهدی محضری نمی‌دانست اودارای همسر و فرزند است

بازپرس دادسرای تهران دیروز از مهدیه جهرمی‌همسر مهدی محضری در باره‌زندگی شوهرش و عللی که تصور می کند به قتل او انجامید ، تحقیق کرد .

این تحقیق بیش از ۳ساعت طول کشید . دادسرای تهران تلاش می کند که رسیدگی های خود را در مورد قتل‌مهدی محضری تا هفته آینده پایان دهد .

طبق مطالبی که تا کنون‌در باره این قتل بیان شده‌است ، ایوب جبارزاده جواهر فروش ثروتمند تهران عاشق خانم

بقیه در صفحه ٤

اتومبیل سواری بدره افتاد

دیروز اتومبیل سواری « ٦٥٥٦٨ تهران د » که از تهران عازم مازندران بود در گردنه امامزاده هاشم به دره‌ای به عمق ۵۰۰ متر افتاد و پنج نفر از سرنشینان آن کشته شدند . طبق گزارش خبرنگار ما در رودهن ، گفته میشود که این اتومبیل ۱۲ سرنشین‌داشته است . عکس ، اتومبیل‌سواری را پس از سقوط در ته دره نشان می دهد .

دختری که بایک مرد ۴۰ ساله فرار کرد

دختری که با یک مرد ٤٠ ساله از تهران گریخته بود پس از این که در راه کناره بوسیله ماموران ژاندارمری‌دستگیرو به تهران اعزام شد گفت :

ظرف یک سال اخیر چند خواستگار برایم پیدا شد ، اما مادرم چون کار می‌کند و من‌خانه‌اش‌را سرپرستی میکنم‌حاضر نشد مرا به هیچیک از آنها بدهد و همه را جواب کرد تا فقط « کلفت» او باشم و غذای شوهرش (ناپدریم) را تهیه‌کنم .

هفتمین خواستگارم یک مرد ٤٠ساله بود مادرم میخواست او را هم جواب‌گوید که شخصا با خواستگار تماس گرفتم و وقتی او از راز من آگاه شد پیشنهادفرار کرد شناسنامه‌ام را برداشتم و با او عازم شمال شدم ولی در چالوس یکی ازبستگانم مرا دید شماره اتومبیل آن مرد رابرداشت وبه ژاندارمری داد وپلیس‌راه مارا دستگیر کرد .

در خیابانهای مرکزی تهران

۱۵ جوان

به‌اتهام‌مزاحمت‌دختران وبانوان دستگیر شدند

دیروز در خیابان های‌بخش ۹ تهران (مرکزشهر) ۱۵جوان به اتهام ایجاد مزاحمت برای دختران و بانوان دستگیر شدند .

این عده که بطور جداگانه دستگیر شده‌اند با گفتن متلک ویا تعقیب ، مزاحمت دختران و زنان رهگذر را فراهم می‌ساختند.

دستگیری این ۱۵ نفر بنا به شکایاتی صورت گرفت که به کلانتری ۹ رسیده بود . این عده امروز به دادسرای تهران تسلیم شدند تا به مجازات برسند .

مجازات این عده طبق‌قانون مصوب‌سال۱۳۳٦ صورت‌میگیرد ماده ۳ این قانون میگوید:

هرکس در اماکن عمومی و یا معابر عمومی متعرض و یا مزاحم زنی شود و با الفاظ و یا حرکات‌مخالف شئون‌وحیثیت به او توهین نماید به حبس تادیبی از ۲ ماه تا ۸ ماه‌محکوم خواهد شد . این جرم در جنبه عمومی است و مزاحم ،باوجود گذشت زن و یا دختر محاکمه میشود .

عادت

یکی ازدستگیر شدگان‌گفت: همچنان که بعضی ها به دود کردن سیگار عادت میکنندمن‌هم به گفتن متلک به خانمهاوتعقیب آنها عادت کرده‌ام ، بطوری که اگر یک روز این عادت راترک کنم دچار ناراحتی خاصی‌شبیه آنهائی که سیگارو چای‌راترک کرده باشند میشوم .

یکی دیگر از این جوان ها گفت : من مزاحم نبودم، به‌زنی که در یک کارگاه در خیابان شاه‌آباد کار میکند دل باخته‌ام، ولی جرات نمیکردم عشق خود را با او در میان بگذارم، زیرا دختری فوق‌العاده مغرورو باوقار است .

یکی از دوستانم توصیه‌کردکه سرراهش بایستم و مطالبی را که او دیکته کرده است، بگویم که ضمن بیان‌این‌مطلب‌در گوش دخترپاسبان خیابان‌از اخم‌دختر متوجه مزاحمت‌من‌شد ودستگیرم کرد .

طبق گزارش خبرنگار ما معمولا در ماه های تیرومرداد مزاحمت بانوان بیشتر میشود.

زنی به‌شوهرش ۳۰ هزار تومان دادتازن اولش را طلاق گوید ،ولی...

امروز زنی به دادسرای تهران شکایت کرد که‌شوهرش ۳۰ هزار تومان از اوگرفته تا همسردومش را طلاق گوید ، ولی با این پول یک اتومبیل خریده وهمسردومش را برای گردش به‌مازندران‌برده

این زن که فاطمه نام دارد اظهار داشت : هفت سال پیش باباقرازدواج کردم ،صبح‌ها در یک‌اداره دولتی‌وعصرها دریک موسسه خصوصی کار میکنم پنج ماه پیش بمن اطلاع دادند که شوهرم با یکی از خانم های همکارش‌خانه‌ای اجاره کرده و زندگی میکنند . این خانم را پیدا کردم و علیه او شکایت کردم که ورقه ازدواجشان را به پلیس نشان دادند و آزاد شدند .

از تاریخ ازدواج آنها پنج‌سال می گذشت یعنی ۲ـ۳ ماه قبل از اجرای قانون حمایت خانواده‌باهم ازدواج کرده بودند و من‌در این مدت از ماجرا بی‌خبر بودم وقتی که از راه شکایت نتوانستم‌به‌هدف خود برسم از راه مسالمت داخل شدم .

شوهرم بمن گفت که چون آن زن را فریب داده بود ، از ترس زندان ناچار شد او رابگیردآنها تصمیم داشتند هیچگاه نگذارند که من از ماجرا آگاه شوم ولی دست‌تقدیرباآنهاموافق نبود به شوهرم گفتم باید همسر دومش را طلاق گوید قبول کرد باین شرط که « مهر» او را من بپردازم پرسیدم مهرش چقدراست شوهرم گفت ۲٤ هزار تومان، او را از آنجا به بانگ بردم و ۳۰ هزار تومان دادم‌تابقیه‌اش را هم‌خرج وکیل و محضر برای طلاق کند.

شوهرم از آن تاریخ مرتب امروز و فردا میکرد تا این که اخیرا اتومبیلی خریداری کرد و بعدا شنیدم که با همسر دومش به کنار دریا رفته است از این لحاظ دیگر برایم چاره‌ای جز شکایت وجود نداشت .

فاطمه اضافه کرد در طول هفت سالی که ازدواج کرده‌ام شوهرم حتی یک جوراب برایم نخریده است .

طبق گزارش خبرنگار ما چون فاطمه نتوانست پرداخت پول را به شوهرش ثابت کند شوهر او تنها از لحاظ ترک انفاق تحت تعقیب قرار گرفت .

زنی که‌عمرش به‌عمریک‌چنار بسته‌است

یک زن ٦٥ ساله که خود را مسموم کرده است به ماموران بیمارستان گفته است: روزی که متولد شدم پدرم در باغش در شهریار یک نهال چنار کاشت و بمن گفته شدکه تا این چنار سرپاباشد من‌هم زنده‌ام ، ولی چند روزپیش‌بمن خبررسید که چنار را باد ریشه‌کن کرده‌است از آن‌پس دچار بحران‌روانی‌عجیبی‌شده‌ام ودرهرلحظه مرگ را در یکقدمی خوداحساس میکنم و ابدا خواب به چشمانم نمیرود دیروز برای نجات از این کابوس خود را مسموم کردم که زودتر بمیرم که پسرم مرا به بیمارستان آورد !

تلویزیون آمریکائی
جنرال الکتریک
آئینه افسانه ها
تنها تلویزیون مجهز به کلید الکترونیک کرد

AMOLO
آمولو

شوئپس طلائی
بهترین نوشابه پرتقالی

زیبائی و شکوه کاباره دانسینگ های
هالیوود در تهران
مدرنترین تجهیزات نوری
هالیوود و RANK
انگلستان وارد شد .
از نمایشگاه نور پوبلیکو دیدن کنید
اول نادر شاه ۲۸ تلفن : ٦۲٦۸۰٤ ـ ٦۲۳۰۰٦

شرکت کاخدار باگروههای سیار و مجهز به مدرنترین لوازم
برای خشکشوئی موکت،شستشو،واکس،پولیش (موزائیک،تایل،پارکت)
برای سمپاشی، تعمیرات،نقاشی ودکوراسیون ساختمان شما
برای پولیش، رنگ کاری لوازم ومبلمان چوبی منزل درطی چند ساعت
تلفنهای ۸۳۱۴۰۲ - ۸۲۴۰۱۰

سمپاشی خانه شما
درمدت نیمساعت
بدون تغییر دکوراسیون
تلفنهای ۸۳۱۴۰۲ - ۸۲۴۰۱۰

یک فیلم قشنگ ، زیبا ، تماشائی و سرگرم کننده برای همه
برنامه آینده فقط
سینماهمای
فیلمی که در تمام خاورمیانه بااستقبال بی نظیر تماشاگران روبرو گشته است .

محصول ۱۹۷۲
جدیدترین آهنگهای دلپذیر با صدای گرم صباح خواننده مشهور مصر در این فیلم بشنوید

پانسیون کودک زهره و منیژه
نگران کودکان دلبند خودنباشید پانسیون کودک زهره و منیژه‌زیر نظر دوپرستار لیسانسیه همه روزه آماده‌مراقبت و پرستاری از کودکان (نوزادتا ٤ ساله) دلبند شماست
انتهای بهاراول‌فرح جنوبی خیابان‌شیرین
شماره۳٦ تلفن ۷٦٤٦۳٤

امشب در
کازینو وکانتری کلاب
آبعلی
خواننده محبوب مهستی
بهمراهی رقص عربی سوزی یاشار
و موزیک مشهور ایتالیائی

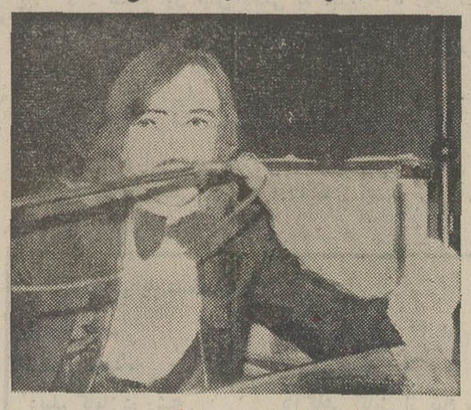

نینوسوپرانو
باغذای مطبوع توسط آقارضا
توجه : ورود اشخاص کمتراز۲۱سال
بکازینوممنوع‌است لباس : کت و کراوات

سعید
عامل نصب کولر
آبی و آبگرمکن و
لوازم گاز سوز
تلفن ۷۹۵۵٤۷

فیروز خان‌و ممتاز دوهنرمند ایرانی‌الاصل و برنده جایزه سینمائی سال ۱۹۷۲ هندوستان در کنار هم خالق ماجرائی هستند پرکشش و هیجان‌آور

آغاز چهارمین وآخرین هفته
نمایش در سینما
همای
دومین برنامه
انتخابی و انحصاری

ازصبح چهار شنبه٤مردادماه در سینما آریا تبریز

آپارتمان
صاحب آپارتمان شوید
باسرمایه شخصی از
۹۰۰,۰۰۰
ریال ببالا

برای شما وخانواده عزیزتان بازدید وکسب اطلاع درباره مسکن دلخواهتان جنبه تفریح وگردش هم خواهد داشت زیرا ضمن بازدید ازاپارتمانهای بی نظیرپارک مسکونی دوما امانیه میتوانید ازهوای مطبوع ومنظره دلپذیر واستثنائی وهمچنین زمین ووسائل بازی برای بچه‌ها نیزاستفاده نموده ودرهرصورت روزخوشی رابگذرانید .گردش برفراز بام تهران هم فال هم تماشاست .
راه : ازطریق خیابان جردن وبزرگراه شاهنشاهی ویاخیابان پهلوی همه روزه ازساعت ۱۰ صبح تایک بعدازظهرو۵ تا۹ بعدازظهرحتی جمعه ها
ایران - تهران - شمیران - پارک مسکونی دوما - تپه امانیه - تلفن ۸۹۱۴۷۷

فرش ماشینی دیلوپ راه کبریتی
محصول آلمان هرگزنخ نمانمیشود

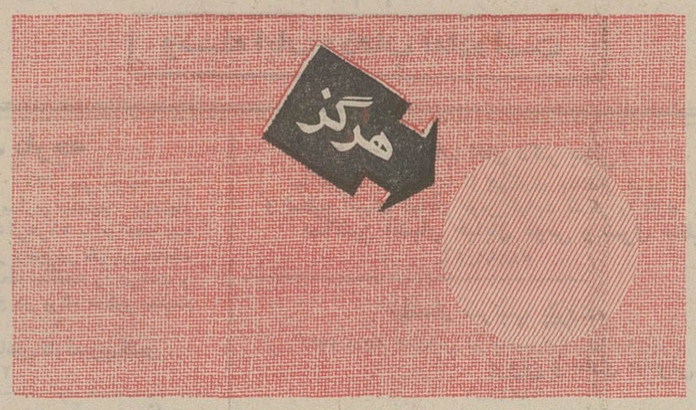

نمایندهٔ انحصاری درایران: لایم لایت عباس آباد، چهارراه فرح
پلاک ۲۷۱ تلفن: ۷۵۷٤۳۷-۷۵۰۳۱۹

مجالس ترحیم

اذا مات العالم ثلم فی‌الاسلام ثلمة لایسدها شی الی یوم‌القیامه
درگـذشت اسف‌انگیز حضرت مستطـاب حجةالاسلام ـ والمسلمین‌آیت‌اله آقای‌حاج میرزا حبیب آقای‌صدری مهربانی که زندگی خود را در مجاهدت و خدمات دینی و اجتماعی سپری کرده بودند باطلاع حضرات آیات عظام وحجج‌الاسلام و محصلین حوزه علمیه تهران و سایر علاقه‌مندان بفضل و فضیلت میرساند . مجلس ترحیم روز شنبه ۳۱ر۴ر۵۱ از ساعت ۹ الی ۱۱ صبح در مسجد آذربایجانیها منعقد خواهد بود امید است که با تشریف فرمائی و شرکت در تعزیت و تسلیت بمقام شامخ روحانیت و بازماندگان آن مرحوم روح‌آن عالم ربانی را شاد فرمایند .
الاحقر الحاج سید علی‌اصغر خوئی ، الاحقرسیدابراهیم میلانی ، الاحقر الحاج سید مهدی لاله‌زاری ، الحاج مرتضی مطهری ، الحاج سید رضی شیـرازی ، الحاج محمدتقـی جعفری ، الاحقر الحاج سید مهدی کماری ، الاحقر سیـد هادی خسروشاهی ، الاحقر سید علی انگجی ، الاحقرالحاج میرزا حسن مقدس ، الحاج سید مرتضی شبستری

بانهایت تاسف درگذشت حجةالاسلام والمسلمین آقای حاجی میرزا حبیب صدری مهربانی ابوی آقای‌دکترمحمدباقر صدری رئیس بازاریابی ماشین سازی تبریز را باطلاع عموم میرسانیم . مجلس ترحیم آن فقید سعید روز شنبه ساعت ۹ تا ۱۱ صبح ۳۱ر۴ر۵۱ در مسجد آذربایجانیهـا منعقـد خواهد شد .
نمایندگان مجلس شورای ملی شهرستان تبریز ـ دکتر شفیع امین ، دکتر غلامرضا عدل ، محمد دیهیم ، منوچهـر پزشکی ، دکتر سرتیپ خطیب شهیدی ، دکتر جهانشاهی ، صدقیانی زاده ، پدرامی ، حق‌شناس .

بانهایت تاسف و تاثر فوت مرحوم مغفور حضرت مستطـاب حجةالاسلام والمسلمین آقای حاج میرزا حبیب آقا صدری مهربانی طاب‌ثراه را باطلاع‌عموم‌آشنایان و علاقمندان‌میرساند بدین مناسبت مجلس ترحیم فقید سعید روز شنبه ۳۱ر۴ر۵۱ از ساعت ۹ الی ۱۱ صبح در مسجد آذربایجانیها منعقـد میباشد .
فرشفروشان آذربایجانیهای مقیم مرکز

با نهایت تاثر رحلت دانشمند مطلع و مجاهد حضرت حجةالاسلام والمسلمیـن آقای حاجی میرزا حبیب صـدری مهربانی را باطلاع دوستان و آشنایان میرساند . مجلس ختم آن فقید سعید روز شنبه ۳۱ر۴ر۵۱ از ساعت ۹ تا ۱۱ صبح در مسجد آذربایجانیها منعقد خواهد شد .
از طرف خانواده های صدری مهربانی و وابسته ـ مهندس ابراهیم صدری ، دکتر صدری

اذا مات‌العالم ثلم فی‌الاسلام ثلمه
بمناسبت رحلت حضرت آیت‌الله حاج سید شمس‌الدین ابهری شب شنبه ۱۱ جمادی‌الثانی ۱۳۹۲ مطابق ۳۱ تیر ماه ۱۳۵۱ بعداز نماز جماعت از ساعت ۸ونیم تا ساعت ۱۰ونیم مجلس ختمی در مسجد شهرآرا برپا میباشد از عموم‌مسلمین دعوت میشود در این ضایعه اسفناک شرکت فرموده روح ایشان را شاد فرمایند و ضمنا متذکر میشود مجلس وعظ و خطابه تا شب ۲۰ جمادی‌الثانی مطابق شب نهم مرداد ماه با سخنرانی واعظ دانشمند و شهیر جناب آقای حاج سید عبدالرضا حجازی ادامه خواهد یافت لذا از عموم مسلمین دعوت میشود از بیانات ایشان استفاده نمایند .
هیئت حسینیه شهرآراء

بسمه تعالـی
رحلت آیت‌الله آقای حاج سید شمس‌الدین ابهری مدس سره موجب تاثر عمیق جامعه گردیده ، باین مناسبت مجلس ختمی از هفت و نیم تا نه و نیم بعد از ظهر پنجشنبه نهم جمادی‌الثانی مطابق ۲۹ تیر ماه در مسجد ارباب ـ میدان کلانتری خیابان دلگشا برقرار است امید است عموم مومنین خاصه علمای اعلام دامت برکاتهم برای تجلیل و تعظیم شعائر بدل عنایت فرمایند .
الاحقر محمد رضاالحسینی الاصفهانی

بسمه تعالی
(الناس موتی‌واهل‌العلم احیاء)
به‌مناسبت ارتحال عالم جلیل‌القدر حضرت آیت .... مرحوم سید شمس‌الدین ابهری (قدس‌سره) مجلس ترحیمی فردا جمعه دهم جمادی‌الثانیة (۳۰ر۴ر۵۱) از ساعت ۹ تا ۱۱ صبح در مسجد سبحان ،واقع در ۱۴ متری حسینی‌نظام‌آباد برگزار می شود . انتظار میرود مومنین برای تجلیل از مقام شامخ روحانیت دراین مجلس شرکت فرمایند .
محمدباقر الخوانساری ـ الاحقر السیدمهدی‌الصدرالعاملی الاصفهانی ـ الاحقرعبدالحسین‌الحسینی النجفی ـ الاحقرشیخ احمد رجبی ـ العبدالفانی سید ضیاءالدین تویسرکانی ـ خادم‌الدین محمود صادقی ـ الاحقر السیدمهدی حسینی نوری ـ مصطفی فتاحی ـ محمدعلی‌انصاری اراکی‌ـماشاء... شریفی

باکمال تاثر و تاسف درگذشت بانو شوکت وکیل التجار را باطلاع خویشاوندان و دوستان میرساند .
مجلس ترحیم زنانه و مردانه روز شنبه ۳۱ تیر ماه ۱۳۵۱ از ساعت ۵تا ۷ بعد از ظهر در مسجد مجد برگزار خواهد شد .
خانواده های : وکیل‌التجار . امیر حمزه . گل‌کار . کنی . نخعی . فرخ سیری . صالحی نیا . شاه‌محمدی .سرابی
بعموم بازماندگان آن مرحومه مصیبت وارده را تسلیت میدهیم

بانهایت تاسف درگذشت آقای علیرضا خلوتی را باطلاع میرساند . بنا بروصیت آن مرحوم از برگزاری ختم‌خودداری و هزینه آن صرف امور خیریه میگردد و فقط در منـزل همشیره آن مرحوم واقع در خیابان رامسر کوچه آراستـه شماره ۸ از ساعت ۵ تا ۷ بعد از ظهر روز جمعه ۳۰ تیرماه جاری مجلس یادبودی برقرار است .
صدیقه خلوتی ، نیره شجاع‌نیا ، یحیی خلوتی
بعموم بازماندگان آن مرحـوم مصیبت وارده را تسلیت میدهیم

با نهایت تاسف فوت شادروان سید احمد واقفی شوهر خواهر آقای محمد عبقری‌وکیل پایه‌یک‌دادگستری را باطلاع آقایان قضات و همکاران و بستگان آنمرحوم میرساند .
مجلس ترحیم فقید سعید از ساعت ۴ تا۳۰ر۶ بعـد از ظهر روز شنبه ۳۱ تیرماه ۱۳۵۱ در مسجد امیرالمومنین واقع در امیرآباد خیابان نصرت دایر است .
رئیس کانون‌وکلاءدادگستری ـ جلالی‌نائینی

باکمال تاسف فوت ناگهانی مرحوم سید احمد واقفی را باطلاع دوستان و بستگان و همشهریان‌عزیزنطنزی میرسانیم.
مجلس ترحیم مردانه و زنانه آنمرحوم از ساعت ۴ تا ۶ و نیم بعدازظهرروزشنبه ۳۱ر۴ر۵۱ در مسجد امیرالمومنین واقع در امیرآباد خیابان نصرت منعقد است .
خانواده های : واقفی ، عبقری ، لسانی حجازی، عامری، میرکیانی ، جهادی ، انتخابی ، خاکبازان ، سرشگـی ، نقرمچی ، محمدی ، انصاری ، آزمایش ، بروجـردی ، رفیعی طاری ، ضابطی ، مطهری ، نجفی ، بیدارمغز ، توانا، ذاکری ، نادری ، امامی، عباسی، مظاهری، ادیب، جوانمرد، شفیعی ، تجلی ، توانگری ، مختاری ، میرفارسی ، نظری ، زاهدی ، توحید نژاد و کلیه خانواده های سادات واقفی
بعموم‌بازماندگان‌آنمرحوم‌مصیبت‌وارده‌راتسلیت میدهیم

خانواده‌های :موحد . حاذقی . شاملو . زند . کاتوزیان. اسعدی . مویدی . معتمدی . پورمولا . میرآفتاب . تفرشیان .
بدین وسیله فوت نابهنگام بانو سرور موحد (حاذقی) همسر تیمسار ناصر موحد را باطلاع دوستان و آشنایان میرسانند .
مجلس یادبودزنانه و مردانه آن شادروان روز شنبه ۳۱ر۴ر۵۱ از ساعت ۴تا ۶ بعد از ظهر در خانقاه صفی‌علیشاه واقع در خیابان صفی علیشاه منعقد خواهد بود .
بعموم‌بازماندگان آنمرحومه مصیبت‌وارده‌را تسلیت‌میدهیم

بانهایت تاسف درگذشت همسر و مادر عـزیزمان بانوصنوبربخور(لوی) رابه‌استحضار فامیل و دوستان‌میرسانیم مجلس ترحیم آن مرحومه روز یکشنبه اول مردادماه جـاری از ساعت ۳۰ر۴ تا ۳۰ر۶ بعد از ظهر در کنیسای حئیم واقـع در خیابان قوام‌السلطنه کوچه سیمی منعقد میباشد .
موسی بخور ـ محبوبه ـ امیر ـ احسان‌اله و الیاس‌بخور
خانواده های حقیقت ـ لوی ـلاله‌زاری ـ لوئیم مروتی ـ پوراتیان ـ محبان ـ فرهمندپور ـ حکیم ـ مجذوب
بعموم بازماندگان آنمرحومه مصیبت وارده راتسلیت‌میدهیم

بادریغ فراوان درگذشت ناگهانی شادروان **فضل‌الله‌امین‌فضلی** پدر عزیز و سرور بزرگمان‌رادر آلمان باطلاع فامیل‌ودوستان میرسانیم.
مجلس ترحیم زنانه و مردانه فقید سعید در روز شنبه ۳۱ تیرماه جاری از ساعت ۵الی ۷ بعد از ظهر در مسجدالجواد (روزولت شمالی ـ میدان ۲۵ شهریور) برگزار خواهد شد.
امیرپاشا امین فضلی ـگیتا امین فضلی ـفریدامین‌فضلی‌ـ فرح امین فضلی(میری)ـ مهری برومند ـسرهنگ دکترآذرین‌ـ منیژه امین فضلی ـ سید محمود ارگی ـ بافردانش‌ـ صمیمی‌ـ هادی گنجه‌ای‌ـ مهندس امیرافشاری‌ـدیبا‌ـ منوچهرغضنفری‌ـ هنجنی‌ـ امیدی‌ـ ناظریان ـ سرلشگرکیهان ـتیمسار میری‌ـ سرهنگ قزل‌ایاغ ـ سپنج .
آ_۲۸۲۰۸

بانهایت تاسف و تاثر درگذشت شادروان **آقای‌دکتر رضی شیخ‌الاسلامی** راباطلاع فامیل و دوستان میرساند مجـلس ترحیم آنمرحوم (مردانه و زنانه) از ساعت ۵ تا۷ بعد از ظهر روز شنبه ۳۱ر۴ر۵۱ در منزل‌شخصی واقع درشمیران. محمودیه. خیابان فرشته پلاک ۱۹ برگزار میگردد .
خانواده های : شیخ‌الاسلامی . ساهاکیان
آ_۹۴۴۹

بدینوسیله درگذشت شادروان **سید هاشم فهیم هاشمی «خباز»** پدر همکار عزیز خود آقای سید جلال هاشمی را به اطلاع دوستان و همکاران میرساند .
مجلس ترحیم زنانه روز جمعه ۳۰ تیر ماه از ساعت ۵ الی ۷ بعد از ظهر در منزل آن مرحوم (خیابان شمیران ، خیابان قیطریه،خیابان شاه خلیلی ، کوچه مهر هفتم ، و ترحیم مردانه از ساعت ۴ و نیم الی ۶ و نیم روز شنبه ۳۱ تیر ماه‌در مسجد ارک منعقد است .
موسسه انتشارات امیرکبیر
آ_۲۸۴۵۲

کارکنان شرکت سهامی طبع و نشر کتابهای درسی‌ایران
باقلبی مملو از تاثر فقدان اسف‌انگیز سیدهاشم فهیم هاشمی(خباز) پدر گرامی آقای سید جلال هاشمی راتسلیت گفته و از خداوند متعال بقای عمر و سلامت بازماندگان آنمرحوم را مسئلت دارند .
مجلس ترحیم آن شادروان در روز شنبه ۳۱ تیرمـاه ازساعت ۴ونیم تا ۶ونیم در مسجد ارک برگزار میگردد .
آ_۹۴۵۳

بدینوسیله درگذشت سیدهاشم فهیم هاشمی «خباز» را به اطلاع دوستان و آشنایان میرساند .
مجلس ترحیم زنانه روز جمعه سی‌ام تیر ماه از ساعت ۵ تا ۷ بعد از ظهر در منزل آن مرحوم (خیابان شمیران ، خیابان قیطریه ، خیابان شاه خلیلی ، کوچه مهرهفتم) و ترحیم مردانه ساعت ۵ر۴ تا ۵ر۶ روز شنبه ۳۱ تیر ماه در مسجد ارک منعقد است .
خانواده های : فهیم هاشمی ، گیاهی ، جعفری، شعله ، حاج عبدالهی ، مویدزاده ، نکوهش ، هدی ، ابوالفضلی ، امام جمعه ، باقرزاده ، سید بلوری ، ملک ، نوروزی ، شهوردی ، نادری ، شایقی ، بهاور ، کویایی ،سلطانی .
آ_۲۸۴۵۲
بعموم بازماندگان آن مرحوم مصیبت وارده را تسلیت میدهیم

با اندوه فراوان درگذشت شادروان مرحوم **حاج‌رجبعلی جواهریان** بزرگ خاندان جواهریـان را در مشهد مقـدس باطلاع میرسانیم . مجلس ترحیم آن فقید سعید از ساعت ۴ و نیم تا ۶ و نیم بعد از ظهر روز شنبه ۳۱ر۴ر۵۱ در مسجد گیلانیها واقع در کوچه تکیه دولت مقابل بازار بزرگ و ختم زنانه روز یکشنبه ۱ر۵ر۵۱ در دزاشیب جنب آتش‌نشانی کوچه حقیقت منزل حاج سید علی‌اصغر جواهریان شماره ۱۰ برپاست .
حاجی احمدعلی جواهریان ، حاجی محمودعلی‌جواهریان، حاجی محمد محمدی‌جواهریان، حاجی محمدرضاجواهریان، محمدعلی جواهریان ، محمدقاسم جواهریان ، حاجی سید علی‌اصغر جواهریان ، حاجی سید مرتضی جزایری ، حاجی علی‌اکبر جواهریان ، حاجی علیمحمد جواهریان ، حاجی علی‌رضا جواهریان ، حاجی محمدابراهیم جواهریان ، محمد جواد جواهریان ، حاجی مرتضی احمد جواهریان .
آ ـ ۹۴۵۱
بعموم بازماندگان آن مرحـوم مصیبت وارده را تسلیت میدهیم .

تسلیت

دوست ارجمندم جناب آقای علی عدالتی
درگذشت پدر غمی بزرگ است . ما را در سوک خود شریک بدان .
رضا فدائی زاده و بانو

جناب آقای مهدی حاجیان
مدیر گل بیمه های اجتماعی کارگران
مصیبت وارده را صمیمانه تسلیت گفته خود را در غم شما شریک میدانیم .
محمد شیخ‌بگلو ـ جواد نوبری

جناب آقای مهدی حاجیان
خبر درگذشت پدر آن جناب موجب تاثر و تالم گردید مراتب تسلیت مارا بپذیرید .
شرکت هیدرولیک

جناب آقای مهدی حاجیان
کارکنان اداره کل خدمات‌ماشینی سازمان بیمه های اجتماعی مصیبت وارده را از صمیم قلب بشما و خانواده محترمتان تسلیت عرض می‌نمایند .
فرهاد صهبائی

جناب آقای محمدمهدی ساسانی رئیس دارائی مستقل شاهرود
بانهایت تاسف و تاثر مصیبت وارده را بحضور جنابعالی و فامیل محترم تسلیت عرض نموده خواهشمند است ما رادر غم‌خود شریک بدانید .
کارکنان دارائی مستقل‌شاهرود

جناب آقای دکتر شاپور مشعوف
بااندوه فراوان درگذشت مادر گرامیتان را تسلیت گفته سلامتی و بقای عمر بازماندگان را مسئلت داریم .
مهرانگیز ـ پرویز دهقانی

درگذشت تاسف آور شادروان مرحوم ابراهیم کاشانی که یکی از شخصیت های معروف بانکی واقتصادی کشور بودنـد ضایعه‌ای فراموش نشدنی است بفرزندان آن مرحوم بانو گیتی نجم‌آبادی (کاشانی) کامبیز کاشانی همچنین به آقایان حسن کی‌آشیان ـ علی‌کاشانی ـ محمدفرخ‌نجم‌آبادی‌و بانوزری‌کاشانی وسایر خویشان صمیمانه تسلیت عرض مینمایم .
دانمارک ـ فیروز ایرانزاد

همکار ارجمند آقای محمدعلی عرفی‌نژاد
مصیبت وارده را از صمیم قلب بشما تسلیت میگوید .
شرکت پیام ـ علی عباسی

جناب آقای مهندس هدا
مصیبت وارده را به آن جناب و خانواده محترمتان تسلیت گفته بقاء عمر شما و خانواده‌تان آرزوی ماست .
احمدفهیم ـ احمدرضا دربندی ـ کاظم مصطفائی

جناب آقای دکتر مولا وبانو
پزشکان بیمارستان ارتش مصیبت وارده را بشما و خانواده ارجمندتان تسلیت عرض نموده و خود رادر این پیش‌آمد ناگوار سهیم میدانند .
سنندج ـ دکتر هاتف وبانو ـ دکتر خانیانی وبانو ـدکتر فرزین وبانو ـ دکتر فریدآذر وبانو ـدکتر متقی وبانو ـدکتر نظریان وبانو ـ دکتر جعفرزاده ـ دکتر شیردل ـدکتر تکللی ـ دکتر طباطبائی وبانو ـ دکتر تیرگان ـ دکتر شفا ـ بغموری

سرکار سرهنگ دکتر هوشنگ ابراهیمی
باکمال تاسف مصیبت وارده را بشما و بانو تسلیت میگوئیم.
پرسنل درمانگاه مهرآباد پایگاه یکم شکاری

بانهایت تاسف وتاثر درگذشت**بانوسهیل‌احمدی** مادرگرامی تاجی احمدی را باطلاع‌دوستان و آشنایان میرسانیم .مجلس ترحیم مردانه و زنانه آن مرحومه روز جمعه ۳۰ تیرماه از ساعت ۵ تا۷ بعد از ظهر در خانقاه صفی‌علیشاه برگـزار خواهد شد .
اعضای سندیکای گویندگان
آ_۹۴۷۳

با نهایت تاسف درگذشت شادروان **نعمت‌اله محمدزاده** کارمند بازنشسته این بانک را باستجضار عموم میرساند.
مجلس ترحیم مردانه و زنانه آن فقید سعید روزیکشنبه اول مرداد ماه ۱۳۵۱ از ساعت ۵ الی ۷ بعد ازظهر درمسجد مجد برگزار میگردد .
بانک تعاون کشاورزی ایران

کانون بازنشستگان بانک کشاورزی ایران با نهـایت تاسف‌درگذشت شادروان **نعمت‌اله محمدزاده** کارمندصدیق را باطلاع کلیه کارکنان بانک میرساند . مجلس تذکر زنانـه و مردانه آن مرحوم روز یکشنبه اول امرداد ماه از ساعت ۵ الی ۷ بعد از ظهر در مسجد مجد منعقد میباشد .
کانون بازنشستگان بانک کشاورزی ایران

بانهایت تاسف درگذشت شادروان **آقای نعمت‌اله محمدزاده** را به اطلاع دوستان و خانواده میرساند .
مجلس ترحیم زنانه و مردانه از ساعت ۵ الی ۷ بعد ازظهر روز یکشنبه اول امرداد ماه در مسجد مجد برگزار میگردد.
محمداسمعیل ابراهیمی (آقازاده کرمانی)
خانواده های : محمدزاده ، ابراهیمی ، حسین‌خانلی ، کاظمی ، شیده،شاهرخی، شهریاری ، برازنده ، کهنه‌شهری، قرآنی ، پاداش ، سلطانی ، برزین ، خانقاهی ، محمدیان ، عمیدی ، شکارچی ، امیدواری ، عباس زاده، اسدی وطلوعی
بعموم بازماندگان آن مرحـوم مصیبت وارده را تسلیت بیدهیم .

یـادبـود

حاجی امیر فلاح بزرگ رادمرد گرامی اکنونکه با حلول سی و یکم تیر ماه دو سال از مرگ جانسوزت میگذرد ولی هر چند تو بظاهر از بین ما رفتی اما خاطره بزرگواری ، انسانیت و خدمات ارزنده‌ات برای خانواده وایل قره‌پاپاق هرگز فراموش نخواهد شد .
سعدیا مرد نکو نام نمیرد هرگز
مرده آنست که نامش بنکوئی نبرند
آنکه تا لب گور فراموشت نمی کند . نقی بزچلو

بمناسبت سالروز درگذشت همسر عزیزم شادروان **تیمسار سرلشگر مهدی احترامی**مراسم یادبودی روز شنبه ۳۱ تیرماه از ساعت ۵ الی ۶ونیم بعد از ظهر در آرامگاه آن مرحوم ـ امامزاده عبدالله، مقبره‌خانواده صمیمی برگزار میشود .
محجوبه احترامی
آ_۲۸۲۴۶

مراسم شب هفت شادروان **بانو فروغ‌ایران نوشین‌روان** از ساعت ۵ تا ۷ روز شنبه ۳۱تیرماه جاری در سالن شماره ۲ بهشت زهرا برگزار میگردد .
خانواده نوشین روان و وابستگان

با قلبی آکنده ازتاثروتالم درگذشت ناگهانی شادروان **کریم کاظمی شهمیرزادی** را باستحضار بستگان وآشنایان می‌رساند . مجلس یادبودآن مرحوم درروز جمعه ۳۰تیر ماه از ساعت ۵ تا۹ بعداز ظهر درمنزل ایشان انتهـای خیابان نظام آباد روبـروی خیابان ده‌متری شارق کوچه ۶ متری پلیش شماره۸منعقد میشود .
خانواده های کاظمی ، فامیلی ، ایمانی ،مومنی،تائید
۱_۲ آ_۲۸۲۲۸

آقای دکتر هوشنگ ابراهیمی و بانو
واقعه ناگواردرگذشت آقای نعمت الله محمد زاده مهر را ازسوی کلیه‌همکاران‌تسلیت میگوئیم. **امیرحسین‌ربیعی وبانو**

آقای دکتر هوشنگ ابراهیمی و بانو
مصیبت‌وارده را بشما تسلیت میگوئیم .
امیربهمن‌باقری و بانو

آقای دکتر هوشنگ ابراهیمی وبانو
مصیبت وارده را بشما تسلیت میگرئیم .
منوچهرحکمت‌منش وبانو

جناب آقای دکتر ابراهیمی
از صمیم قلب مصیبت وارده رابشما و بانو تسلیت عرض‌مینمائیم.
الهی ـ سعیدی ـ سمنانی ـ عربصوفیانی ـ عمیدی ـعلافیان

با نهایت تاسف و تاثر مصیبت وارده را بخاندان‌محترم صالحی بخصوص آقایان حاج مرتضی و حاج مصطفی و مهندس جواد صالحی تسلیت عرض نموده دوام و بقای بازماندگان را از ایزد یکتا مسئلت دارم .
عباس حسینی

دوست گرامی آقای جلال هاشمی
مصیبت وارده درگذشت ابوی گرامیتان را به خانواده محترم هاشمی و جنابعالی تسلیت گفته و خود را در غم شما شریک میدانیم
کارکنان و کارگران چاپخانه سپهر

سرکار سرهنگ دکتر هوشنگ ابراهیمی
بایکدنیا غم‌و اندوه مصیبت ناگهانی را بشما و بانو تسلیت میگوئیم .
سرگرد دکتر مسعود صاحب جمع و بانو

سرکار سرهنگ ستاد دکتر عباس آذرین
بانهایت تاسف وتاثردرگذشت شادروان فضل‌الله‌امین‌فضلی پدر همسر گرامیتان را از طرف افسران و استادان وکارمندان ودرجه داران هیئت علمی دانشکده افسری تسلیت گفته سلامتی و سعادت بازماندگان را خواستارم .
سرتیپ شفازند

بانهایت تاسف و تالم درگذشت روانشاد آقای دکتر رضی شیخ‌الاسلامی را به خانواده آن مرحوم از صمیم قلب تسلیت عرض مینمایم .
سرهنگ علی‌اصغر صحت وبانو

دوست عزیزم جناب آقای محمدعلی عدالتی
خبر درگذشت پدر آن دوست عزیز موجب تاثر و تالـم گردید مرا در این مصیبت بزرگ سهیم بدان .
پرویز پرتوی

با اندوه فراوان درگذشت روانشاد حجت‌الاسلام والمسلمین حضرت آقای حاج حبیب‌الله صدری بزرگ خانـدان و پدر دوست ارجمند آقای دکتر صدری رئیس بازاریابی کارخانه ماشین سازی تبریز که از افراد خیر و نیکوکار آذربایجانی بودند به آگاهی میرساند این ضایعه تاسف‌انگیز را بمخاندان صدری به ویژه دوست گرام تسلیت میگوئیم .
دکتر سامی راد و بانو

جناب آقای حاجیان
با نهایت تاسف مصیبت وارده را از طرف کارکنان اداره انبارها تسلیت عرض مینمایم .
جواد دارائی

جناب آقای اسفندیاری دادستان محترم شهرستان دزفول
مصیبت وارده را تسلیت میگویم .
دزفول سرهنگ محسن حکیمی

جناب آقای اسفندیاری دادستان محترم شهرستان دزفول
از طرف پزشکان و کارکنان بهداشت و درمان شهرستان دزفول مصیبت وارده را تسلیت می‌گوید .
دزفول ـ دکتر بهادری

جناب آقای اسفندیاری دادستان محترم شهرستان دزفول
مصیبت وارده را به آن خانواده محترم تسلیت عرض می‌نماید .
اطلاعات و آگاهی شهربانی دزفول ـ کریمی

جناب آقای اسفندیاری دادستان محترم شهرستان دزفول
در کمال تاسف درگذشت ابوی محترمتان را تسلیت‌عرض می‌نماید .
دزفول ـ علی صدر

جناب آقای اسفندیاری دادستان محترم شهرستان دزفول
درگذشت ابوی محترمتان را تسلیت عرض می‌نمائیم .
دزفول ـ اصغر و ناصر تبریزی‌زاده

جناب آقای اسفندیاری دادستان محترم شهرستان دزفول
درگذشت ابوی ارجمندتان را به جنابعالی و خانواده محترم وابسته تسلیت عرض می‌نماید .
دزفول ـ طالقانی

جناب آقای اسفندیاری دادستان محترم شهرستان دزفول
مصیبت وارده را به حضور جنابعالی و خانواده محترم تسلیت عرض می‌نماید .
مرکز تلفن دزفول ـ افشار

جناب آقای اسفندیاری دادستان محترم شهرستان دزفول
مصیبت وارده را به آن خانواده محترم تسلیت عرض می‌نماید .
رئیس انجمن بهداری شهرستان دزفول ـ دکتر ذوالفقاری
آ ـ ۲۷۹۶۰

جناب آقای دکتر اسفندیاری دادستان محترم شهرستان دزفول
رئیس‌و کارکنان اداره اوقاف شهرستان دزفول وشوشتر وهم‌چنین اعضای هیئت امنای بقعه متبرکه سبزه‌قبا مصیبت وارده رابه جنابعالی‌و خانواده محترم وابسته تسلیت عرض می‌نمایند.
دزفول ـمحسنی

جناب آقای دکتر اسفندیاری دادستان محترم شهرستان دزفول
باکمال تاسف درگذشت حضرت ابوی‌تان را تسلیت عرض می‌نماید .
دزفول ـ سروان فانی

جناب آقای دکتر اسفندیاری دادستان محترم شهرستان دزفول
درگذشت ابوی محترمتان را تسلیت عرض مینمائیم.
دزفول ـ حاج غلامرضا و حاجمهدی قلهبر

جناب آقای دکتر اسفندیاری دادستان محترم شهرستان دزفول
مصیبت وارده را حضور جنابعالی و خانواده های محترم وابسته تسلیت می‌گوید .
دزفول ـ بانک اعتبارات تعاونی و توزیع محمد بنکدار

جناب آقای دکتر اسفندیاری دادستان محترم شهرستان دزفول
مصیبت وارده رابه‌آن خانواده محترم تسلیت بقاء عمر بازماندگان را مسئلت دارد .
دزفول عبدالحسین شریفیان

جناب آقای دکتر اسفندیاری دادستان محترم شهرستان دزفول
درگذشت حضرت ابوی‌تان‌را تسلیت عرض مینماید.
دزفول ـ رضا بصیریان

جناب آقای اسفندیاری دادستان محترم شهرستان دزفول
درگذشت حضرت ابوی ارجمندتان را به جنابعالی و خانواده‌های محترم وابسته تسلیت عرض مینماید .
شهردار دزفول ـ کشاورز

جناب آقای دکتر اردشیر شهریاری
بانهایت تاسف درگذشت جانگداز فریدون فریدونیان‌راد را به آن خاندان جلیل و محترم تسلیت عرض نموده دوام و سلامتی بازماندگان فقید سعید را از درگاه احدیت‌خواستاریم
کادر پزشکی بیمارستان وزارت دادگستری

محمد علی کاردان
مرگ نابهنگام تو برای ما باور نکردنی است و هرگـر فراموشت نخواهیم کرد .
دانشجویان دانشکده حقوق دانشگاه ملی ایران

همکار عزیز تاجی احمدی
باکمال تاسف مصیبت وارده را تسلیت گفته و درغم شما شریکیم . **منوچهر اسماعیلی و بانو**

جناب آقای محمد جواد اربابی
معاونت محترم اداره بازرسی و ریاست پاسداری و انتظامات شرکت دخانیات ایران
بانهایت تاسف درگذشت ناگهانی مادر مهربانت را بجنابعالی و خانواده محترم تسلیت عرض مینمایم .
از طرف کارکنان پاسداری:حاج‌سید مظاهر سیدعلی‌خانی

مجالس سخنرانی وسوگواری

قال رسول‌ا ... ص .... فاطمه اعزالناس الی
بمناسبت ایام فاطمیه و سوگواری بانوی بزرگ اسلام حضرت فاطمه سلام‌ا .. علیها مجلسی از ۸ الی ۱۰ونیم‌بعداز ظهر از شب یازدهم جمادی‌الثانی تا شب ولادت آن حضرت منعقد است امید است عموم طبقات خاصه علمای‌اعلام و جامعه محترم اهل منبر برای شعائر اسلام شرکت فرمایند .
سید ابوالقاسم شجاعی واعظ
نشانی : خیابان ری ـ میدان شاه کوچه شترداران باغ حاجی محمد حسن

مجلس سخنرانی و سوگواری
بمناسبت ایام ولادت حضرت صدیقه کبرا فاطمه‌زهرا ملکه اسلام سلام‌الله علیها حسب‌المعمول سنواتی از شب‌شنبه ۳۱ تیر ماه تا ده شب از ساعت ۸ تا ۱۰ بعداز ظهر در بنده‌منزل تجریش خیابان مقصودبیک چهارراه حسابی منعقد و وعاظ محترم آقایان حیدری و راجی مستفیض میفرمایند .
مهدی شریفی

بسمـه تعالـی
طبق معمول از روز ۳۱ر۴ر۵۱ مطابق ۱۱ جمادی‌الثانی تا ده روز عصر ها مجلس سوگواری حضرت صدیقه اطهر دربنده منزل تشکیل است عموم مومنین بالاخص سلسله جلیله علمای اعلام و خطبای عالیمقام سرافراز فرمایند .
نشانی . نارمک بین خیابان مهر و دردشت ایستگاه دفتر جنوب میدان هفت. **الاحقر حاج حسین طاهری**

بمناسبت ایام شهادت ملکه اسلام فاطمه زهرا علیهاسلام از شب یازدهم الی بیستم جمادی الثانی از ساعت ۸ الی ۱۰ برنامه‌سخنرانی‌دانشمند محترم آقای حسینی خراسانی‌برگزار میشود . از عموم علاقمندان دعوت میشود در مجلس مذکور شرکت فرمائید .
جوادیه:ایستگاه یکتا . مسجد اصغریه زنجانیها

سپـاسـگـزاری

از بستگان و دوستان و همکاران ارجمند که در مراسم تشییع‌و مجلس ختم و شب هفت شادروان مرحوم **حاجی حسن طاهری اردبیلی** حضورا ‌یابوسیله تلگراف و نامه ابراز همدردی فرموده‌اند سپاسگزاریم ، چنانچه بعلت تالمات روحی در عرض تشکر حضوری تاخیری روی دهد پوزش میطلبیم .
فخرالملوک صارمی ـ مهری طاهری ـ سرگرد منوچهر طاهری ـ دکتر پرویز طاهری ـ ایرج طاهری .

عرض سپاسگزاری
بدینوسیله از آیات عظام ، تیمسار ارتشبد فرقامی استاندار معظم آذربایجان شرقی ، جناب آقای فرماندار ، سرپرست دانشگاه تبریز ، سرپرست شهربانیهای آذربایجان شرقی ،تجار ،مدیران کل ، امرای ارتش ، قضات دادگستری، روسای دانشکده ها ، دانشگاهیان ، اعضای انجمن شهـر صاحب منصبان لشگری و کشوری ، کسبه و اصناف وکارگران شریف و اقوام و آشنایان و همه ذوات معظمی که در مراسم تشییع و تدفین و ترحیم و شب هفت فقیده سعیده همسرگرامیم با بذل عنایات و الطاف بیکـران خود قدم رنجه فرموده و یا باارسال تلگرافات و نامه ها از پایتخت و یا شهرستانها موجب تسلی خاطر حزین اینجانب و خانواده های معزی را فراهم فرموده‌اند از صمیم قلب سپاسگزار است و چنانچه بواسطه تالمات‌روحی در شرفیابی و عرض تشکر و سپاس تاخیـری رخ دهد با اتکاء بکرم عمیم ذوات عظام پوزش خواسته و سلامتی همه سروران و خانواده های آنان را از درگاه ربوبیت مسئلت دارد . **تبریز ـ دکتر رحیم هویدا**

جناب آقای عدالتی
رئیس محترم روابط عمومی کمیته جهانی پیکار بـا بیسوادی
بااندوه فراوان درگذشت پدر بزرگوارتان را تسلیت عرض می‌نمائیم . **جعفر وجدانی . پوران و مهدی خوشخو . ناهید ، کیان و محمد وجدانی**

تاجی عزیز
مصیبت وارده را تسلیت گفته مرا در غم خود شریک بدان . آ_۹۴۷۵ **مهین بزرگی**

همکار گرامی تاجی عزیز
مصیبت وارده را بشما و خانواده گرامیتان تسلیت‌میگویم آ_۹۴۷۵ **علی تابش**

در سوگ عظیم دوست عزیز خود عرفی نژاد شریکم
مهشید رادفر

دانشگاه‌پهلوی

آگهی ثبت‌نام قبولشدگان دانشگاه پهلوی در کنکور سراسری سال تحصیلی ۵۲ ـ ۵۱

بدینوسیله باطلاع کلیه قبولشدگان مسابقه‌ورودی دانشگاه پهلوی میرساند از تاریخ اول تا ۱۰ر۵ر۵۱ میتوانند نسبت به ثبت‌نام خود اقدام نمایند . بعد از تاریخ فوق از هیچ دانشجوئی ثبت نام بعمل نخواهد آمد .

مدارك مورد نیاز :

۱ ـ رسید بانك بمبلغ ۳۱۰۰۰ ریال کـه بحساب شماره ۲۰۰۰٤ بانك عمران شعبه بـاغ‌ارم بنام دانشگاه پهلوی واریـز شده باشد .
از این مبلغ ۲۵۰۰۰ ریال حق ورودی و حق تعلیم دو نیمسال تحصیلی ۵۲ ـ ۵۱ و ـر۴۰۰۰ ریال حق شرکت در کلاسهای تقویتی انگلیسی و ۲۰۰۰ ریال حق بیمه بهداشتی دوران تحصیل میباشد .
۲ ـ سه برك رونوشت شناسنامه
۳ ـ ۱۵ قطعه عکس ٦ × ٤و۱۵ قطعه۳ × ۲
٤ ـ فتوکپی مدرك قبولی ششم متوسطه .
۵ ـ تاییدیه دیپلم کامل متوسطهٔ و یا تعهدکتبی ارائه‌این مدرك‌تا آخر شهریور ۱۳۵۱
٦ ـ کسانیکه‌در سالهای‌قبل فارغ‌التحصیل شده‌اند بایستی وضع نظام وظیفه خود را روشن نمایند .

دانشجویانیکه درسالهای قبل دانشجوی‌دانشگاه بوده ودر امتحان مسابقه ورودی سال جاری قبول شده‌اند بایستی در موقع ثبت نام موافقت کتبی اداره نظام وظیفه و وزارت علوم‌و آموزش عالی‌را همراه داشته باشند .

کلیه قبولشدگانیکه تا تاریخ ۱۰ر۵ر۵۱ ثبت نام نموده‌اند بایستی روز چهارشنبه صبح از ساعت ۸تا۱۲ جهت دریافت کارت‌ورود بجلسه امتحان بـه بخش انگلیسی دانشکده ادبیات و علوم مراجعه نمایند تا بتوانند درامتحان طبقه‌بندی گروه انگلیسی در ساعت ۸½صبح روز پنجشنبه ۱۲ مردادماه ۵۱ انجام میشود شرکت نمایند .
تذکر ۱ ـ ورود بجلسه امتحان مستلزم‌داشتن کارت ورودی خواهد بود .
تذکر ۲ ـ کسانیکه در امتحان روز ۱۲مرداد ماه حاضر نشوند امتحان مجدد از آنها بعمل نخواهد آمـد و از شرکت در کلاسها محروم خواهند شد .
تذکر ۳ ـ کلاسهای تقویتی انگلیسی‌ازروز یکشنبه ۱۵ مرداد ماه شروع و تـا بیست شهریور ماه ۵۱ ادامه خواهد داشت .

انصراف و استرداد وجه حق ورودی وحق تعلیم :
حداکثر تا۲۸ مردادماه ۱۳۵۱وجه پرداختی‌دانشجویانی‌که بعللی‌از تحصیل‌در دانشگاه پهلوی منصرف میشوند بجز حق شرکت‌در کـلاسهای تقویتی انگلیسی پـرداخت خواهدشدو‌پس‌از انقضای‌این مدت‌بهیچ عنوان پولی از این بابت پرداخت نخواهد گردید .

خوابگاه
دانشجویان میتوانند از امکانات محدودخوابگاههای موجوددانشگاه استفاده‌نمایند حق تقدم‌در استفاده‌از خوابگاهها براساس‌امتیازات قبولی‌مسابقه ورودی تعیین‌خواهد شد . دانشجویان دختر در این زمینه مقدم‌خواهند بود .

سرپرست اداره کل پذیرش دانشگاه پهلوی دکتر علی‌اکبر حسینی

سال چهل و هفتم – شماره ۱۳۸۵۳

اطلاعات

پنجشنبه ـ بیست و نهم تیرماه ۱۳۵۱
نهم جمادی‌الاخر ۱۳۹۲ – بیستم ژوئیه ۱۹۷۲

ساعات شرعی

استخراج دکتر ریاضی کرمانی

اذان صبح	ساعت ۳ و ۱۳ دقیقه
طلوع آفتاب	ساعت ۵ و ۲ دقیقه
ظهرشرعی	ساعت ۱۲ و ۱۲ دقیقه
اذان مغرب	ساعت ۷ و ۳۷ دقیقه

آمادگی و پیشنهادات یك موسسه آمریکائی برای :

اجرای طرح نوسازی عباس آباد

★ **مسئولان شرکت هفته آینده وارد تهران میشوند**

★ **تعدادی از سفارتخانه ها و موسسات خارجی و بانکها پیشنهادهایی برای خریداری محل های مناسب در عباس‌آباد داده‌اند**

شهرداری پایتخت ، برای اجرای طرح عمران و نوسازی عباس آباد ، یکصد میلیون دلار اعتبار لازم دارد . دراین زمینه شرکت آمریکائی «کیلروی» بخت زیادی برای مشارکت دارد .

هفته آینده مدیر موسسه آمریکائی «کیلروی» که گزارش اقتصادی شهر سازی عباس‌آباد را تهیه و تسلیم شهردار پایتخت کرده است ، همراه تنی چند از کارشناسان آن موسسه ، برای مذاکره به تهران وارد خواهد شد .

شهردار پایتخت، در این زمینه به خبرنگار ما اظهار داشت : گزارش اقتصادی طرح عباس آباد که وسیله موسسه «کیلروی» تهیه و تسلیم شهرداری تهران شده بود ، دقیقا مورد مطالعه و بررسی قرار گرفت . این گزارش حاکی است که‌شرکت مذکور آمادگی لازم را برای سرمایه گذاری در طرح‌عباس آباد دارد . ولی نکته‌ایکه در گزارش به‌آن اشاره‌ای نشده، میزان اعتباری‌است که‌موسسه مذکور باید دراختیارشهرداری بگذارد .

یکصد میلیون دلار سرمایه

شهردار پایتخت افزود : شرکت مذکور زمانی می‌تواند در اجرای این طرح با ما همکاری کند که حداقل یکصد میلیون دلار سرمایه گذاری کند . شاید مسئولین موسسه آمریکائی‌در نظردارند راجع به مسائل پولی شفاها وارد مذاکره شوند که آنهم در هفته آینده با ورود آنها به تهران ، روشن خواهد شد.

خبرنگار ما گزارش می‌دهد : در حال حاضر قسمت اول طرح عباس آباد که خرید اراضی این منطقه بود ،توسط شهرداری انجام پذیرفته فقط برنامه خرید حدود ۲۰۰ خانه که در طرح قرار گرفته است باقی مانده که آنهم بزودی از طرف شهرداری انجام میشود. ضمنا نقشه جامع و نقشه های تفصیلی طرح عمران و نوسازی عباس‌آباد نیز تهیه شده است .

طرح عباس‌آباد

در نقشه اجرائی طرح‌عباس آباد ، ایجاد ساختمانهای بلند و چند طبقه ، پارکینك های مدرن‌ـ پارکهای متعدد ومراکز بزرك اجتماعی بین‌المللی – فضای سبز – مناطق‌مسکونی – مناطق تجاری – سوپر مارکت – مراکز آموزشی و بهداشتی – اپرا و سالن اجتماعات‌مذهبی پیش‌بینی شده است .

پیشنهاد خرید محل

خبرنگار مادر پایان گزارش خود مینویسد : از مدتها پیش که گزارش‌اجرای طرح‌عمران عباس‌آباد از طرف شهرداری اعلام گردید ، تعدادی از سفارتخانه ها و مراکزتجاری بزرك‌وبرخی از بانکها پیشنهاد هایی جهت خریداری محلهای خود ، تسلیم سازمان عمران‌و نو سازی عباس آباد کرده‌اند.

بنگاههای مسافربری وحمل ونقل جریمه مالیاتی شدند

در بازرسی و کنترل دفاتر و برنامه های شرکتها و بنگاه های مسافربری و حمل و نقل از طرف مامورین‌وزارت‌دارائی مشاهده شد که تعداد قابل ملاحظه‌ای از بارنامه‌ها روی کاغذ عادی تنظیم شده است . متخلفین بلافاصله جریمه شدند و متعاقب آن وزارت دارائی به تمام شرکتها و بنگاههای حمل و نقل و باربری اخطار کرد برای حمل کالا باید ازبارنامه رسمي چاپي که وزارت دارائی در اختیار شعب‌بانك ملی‌ایران قرار داده استفاده کنند و از بارنامه های غیررسمی علاوه بروصول‌حق تمبر قانونی۲برابر حق تمبر بعنوان جریمه اخذ خواهد شد .

وزارت دارائی همچنین اعلام داشت : مامورین‌وزارت‌دارائی در کیوسک راهنمائی شاهراه های تهران مستقر میشوند وبا همکاری پلیس راه بارنامه‌های کامیونها و وسائط نقلیه حامل کالا را کنترل خواهند کرد . مامورین وزارت دارائی از کامیونهای حامل کالا و بار که بارنامه رسمی نداشته‌باشند به تعداد بارنامه جریمه نقدی اخذ می‌کنند و در صورت تکرار استفاده از بارنامه غیررسمی بدون تمبر میزان جریمه نقدی افزایش داده خواهد شد .

گزارش خبرنگار ما حاکی است بدنبال مشاهده بارنامه های غیررسمي در زمینه‌کنترل بیشتر تصمیم گرفته شد از یک طرف در کیوسک پلیس راه بارنامه‌ها کنترل شود و از سوئی دیگر بازرسی دفاتر و بارنامه های بنگاههای باربری بیشتر و در فاصله زمانی کمتر انجام گیرد .

براساس قانون‌برای حمل و نقل کالا و بار بنگاهها وشرکت های حمل و نقل باید بارنامه رسمی که تمبر روی آن الصاق شده تنظیم نمایند و این اوراق از طریق شعب بانك ملی ایران در سراسر کشور در اختیار این گونه موسسات می‌باشد.

بموجب قانون از هربرگ بارنامه زمینی ۲۰ ریال و از بارنامه های دریائی و هوائی ۵۰ ریال حق تمبر الصاق شده وصول میشود .

میوه فراوان، اما... گران!

بهار پربرکتی گذراندیم ، و بحمدالله امسال میوه بحدوفور یافت میشود هندوانه‌ـ طالبی‌ـ گرمک – سیب – زردآلو – هلو – انگور یاقوتی – گوجه‌ـ گلابی – آلوزرد – گیلاس – آلبالو – انگور عسگری و موز، روی بساط هر میوه فروشی فراوان دیده میشود ، ولی‌یک « اما » در کار است . وآن گرانی نرخ میوه است.

شاید یک مقدار از کسادی‌کار این میوه فروش که در عکس دیده میشود بعلت بالابودن قیمت اقلام میوه میباشد .

نکته جالب اینکه شهرداری شمیران با شهرداری‌پایتخت‌به رقابت برخاسته و میوه را از نرخی که شهرداری تعیین کرده درچادرهای مخصوص‌ه ارزانتر میفروشد ، آنهم در شمیرانات .

کمیسیون پارلمانی حزب ایران نوین توصیه کرد

ادارات ذوب آهن، پتروشیمی وشیلات باید بشهرستانها منتقل گردد

دراطراف تهران باید شهرک کارگری ساخته شود

اخیرا مسئله مسکن و توسعه‌شهر تهران‌و شرائط کنونی زندگی در پایتخت مورد بررسی‌یک کمیسیون پارلمانی حزب ایران نوین قرار گرفت .

این کمیسیون برای بررسی عمیق تری‌ازهمه‌مسئولین‌اعم ازشهرداری تهران‌و وزارت آبادانی و مسکن دعوت کرد تا نظرات خود را بیان کنند واطلاعات لازم را در اختیار آن کمیسیون قرار دهند. امروز در پایان این بررسی یک گزارش نهائی در مجموعه تبادل نظرهاو نتایج حاصل انتشار یافت ، در مقدمه گزارش قید شده است : طبق آمارارائه شده، سوکمیسیون دریافت باتوجه به سیاست صنعتی شدن کشور که تدریجا باعث مهاجرت مردم روستانشین به شهر ها و بویژه شهر تهران خواهدشد، وباتوجه به‌محدودبودن منابع آب شهر تهران که ظرفیت تامین بیش از شش میلیون نفر جمعیت را ندارد برای جلوگیری از توسعه نامتناسب شهر تهران که در ۲۰ سال آینده ممکن است جمعیت آن به۶ میلیون نفر یعنی حدنصاب برسد ، راه حل های زیر را به حزب ودولت پیشنهاد مینماید. راه حل‌های پیشنهاد شده به دودسته تقسیم گردیده است ، دسته اول مربوط به ایجاد واحداث شهرک هادر اطراف تهران می‌باشد کمیسیون ضمن بررسی های خود ایجاد شهرک ها و منطقه های مسکونی اطراف پایتخت را مانند «تهران پارس» و «مکن» عامل‌موثری دراسکان جمعیت‌در پیرامون‌تهران تشخیص نداد و اعتقاد دارد همان طور که بعد از جنگ دوم جهانی برای جلوگیری از گسترش نامتناسب شهر های بزرگ نظیر پاریس ـتوکیو – ولوس‌آنجلس‌عمل شده است در اطراف شهر تهران نیز باید با استفاده از ابعاد وسیع و فضای سبز نقطه های تازه‌ای احداث گردد وشهر های اقماری جدیدی ساخته شود .

این شهرها در وهله نخست‌باید نزدیک کارخانجات وواحد های تولیدی که عده‌ای درآن هامشغول کار هستند بوجود آیدو وزارت اقتصاد باید در آینده فقط در اطراف شهر های مزبور اجازه تاسیس کارخانجات و موسسات تولیدی جدید را بدهد .

ضمنا در این شهرک ها باید مدارس وبازار های تامین نیازهای مصرفی ووسائل تفریح در اختیار ساکنین قرار گیرد تابدین وسیله از رفت‌و آمد اضطراری آنها به تهران جلوگیری شود .

دولت حتی میتواند براساس تجربیات کشور های دیگر که‌موفق بحل این‌مشگل شهرنشینی شده‌اند بخشی از موسسات خود را که لزوما بامردم شهر تهران کاری ندارند مانند مراکز تحقیقاتی و علمی باین شهرکها منتقل نماید . وبا ساختن خانه و محل کار برای کارکنان موسسات مزبور ازحجم تهران و گسترش غیراصولی آن بکاهد .

توصیه های دسته دوم مربوط به انتقال موسسات تولیدی و کارخانجات دولتی و ملی است که کار اصلی آن ها در خارج از تهران میباشد ، در این زمینه کمیسیون پارلمانی حزب ایران‌ـ نوین پیشنهاد کرد که تمام‌ادارات مرکزی ، ذوب‌آهن، شیلات جنوب و شمال، سازمان های آب و برق خوزستان و آذربایجان و گیلان ونظایر آن ، کلیه ادارات نفت و پتروشیمی که مراکز تولید آن ها در تهران نیست همچنین ادارات ماشین سازی تبریز و اراک و همچنین کارخانجات و موسسات خصوصی از تهران بمراکز تولید خود در شهرستانها منتقل گردند وباین ترتیب هزاران عضو با خانواده هایشان از تهران خارج خواهند گردید .

بااین عمل ساختمانها واماکن کثیری که‌در تهران در اختیاراین موسسات و شرکتها است خالی شده‌وبرای سکونت بمردم تهران عرضه خواهد شد و این امر تاثیر بسزا و چشمگیری در حل مسئله کمبود مسکن برای اهالی پایتخت خواهد داشت.

بیمه کلیه زائران حج

روز شنبه انجام خواهدشد

روز شنبه آینده بین شرکت سهامی بیمه ایران و سازمان اوقاف قراردادی‌بامضاء میرسد که براساس آن کلیه زائرین بیت‌الله‌الحرام در مراسم حج بیمه خواهند شد .

این بیمه شامل درمان – حوادث عمر میباشد .

با اینکه ۶ روز دیگر به‌پایان مهلت قبول تقاضا از زائرین مانده است ، معهذا تاکنون در حدود ۳۲ هزار نفر برای سفر حج تقاضانامه خود را به شعبات اوقاف تسلیم کرده‌اند .

اوقاف در سال جاری فقط ۳۰ هزار زائر روانه سفر حج خواهد کرد .

۱۵۰۰۰ ریال سپرده متقاضیانی که تقاضایشان بعلت مختلف‌رد شود به‌آنان مسترد خواهدشد.

فارغ‌التحصیلان رشته محیط زیست

تبریز‌ـ نخستین‌گروه‌دانشجویان رشته محیط زیست دانشکده کشاورزی دانشگاه تبریز فارغ‌التحصیل شدند . اینعده‌هفده نفر هستند .

این رشته تخصصی‌جزو ده‌رشته تحصیلی جدیدی است‌که‌باهمکاری وزارت منابع طبیعی با توجه به نیازهای مملکتی در زمینه حفاظت منابع طبیعی و محیط زیست برای اولین‌بار دردانشگاه تبریز بوجود آمده است .

در صفحات دیگر میخوانید

مصر و شوروی : پایان یك اتحاد بزرك
صفحه ۵

- سرمقاله ـتفسیرومقالات وگزارش های سیاسی‌ـ اسرار زندگی هوارد هیوز ،ثروتمند‌ـ ترین مرد جهان صفحه ۶
- سینما ـرادیو‌ـ تلویزیون صفحه ۷
- دریغ از مردی و سنگی (انتقاد از : احمد احرار)چهل سال قبل در همین روز‌ـ جدول وپاورقی در صفحه ۸
- مطالب مربوط به زنان صفحه ۹
- بررسی مشکلات عمومی – گپ جمعه – صفحه ۱۰
- ماجرای دردناک هفته صفحه ۱۱
- زیر آسمان کبود در صفحه ۱۲
- نیازمندی های شما در صفحات ۱۳ – ۱۴ – ۱۵ و۱۶
- برنامه سینما ها صفحه ۱۶

ویژه تعطیلات تابستان

- راهنمای شما برای دریا و ییلاق – لطیفه هاوکاریکاتور – شعر برگزیده و سرگرمی و مناظره در صفحه ۱۷
- تفسیر واخبار اقتصادی صفحه ۱۹

فروشگاه میخچی
عالیترین پارچه‌های تابستانی
انگلیسی واردشدبازارتلفن ۲۵۴۲۱

هنگام مسافرت حساب پس انداز در گردش باز کنید بهره بگیرید و باخیال راحت سفر کنید .
صندوق پس انداز بانک ملی ایران

شرایط و انواع وامها ی صندوق پس‌انداز مسکن بانک رهنی ایران

نوع‌وام	مدت‌تشکیل پس‌انداز به‌ماه	نسبت‌وام به متوسط‌موجودی پس‌انداز	حداکثر مبلغ‌وام به‌ریال	نرخ بهره وام	نرخ گارمزد
اول	۶	۱ برابر	۶۰۰٫۰۰۰	٪۷	هیچ
دوم	۹	۱½ برابر	۱٫۲۰۰٫۰۰۰	٪۷	٪۱
سوم	۱۲	۲ برابر	۲٫۰۰۰٫۰۰۰	٪۷	٪۱½
چهارم	۱۸	۳ برابر	۲٫۰۰۰٫۰۰۰	٪۷	٪۲
پنجم	پس‌انداز برنامه‌ای	۶ برابر	۳٫۰۰۰٫۰۰۰	٪۷	هیچ

۱ – حداکثر مدت وام ۲۰ سال
۲ – درصد وام به ارزش گروگان ٪۷۰
تلفن مستقیم برای کسب‌اطلاعات ۳۱۱۵۸۵ م الف ۴۶۲۲

دکتر محمدعلی ضیتبری
شماره تلفن ۴۸۹۳۱

اطلاعیه نظام پزشکی

چون شکایات و گزارشهائی باین سازمان رسیده بود مبنی بر اینکه اشخاصی بدون داشتن صلاحیت در محل پل چوبی مطب سابق مرحوم دکتر لطف‌اله بینا بکار های دندانپزشکی اشتغال دارند ، مراتب بدادسرای تهران اعلام گردید تابرطبق قانون مربوط بمقررات امور پزشکی و داروئی مصوب ۱۳۳۴ نسبت به تعطیل محل کار و تعقیب متخلفین اقدام شود .
سازمان مرکزی نظام پزشکی ایران

اطلاعیه

بانک رهنی ایران

از کسانیکه درامر سناریونویسی فیلم تبلیغاتی ذوق و مهارت دارند دعوت میشود درصورت تمایل درساعات‌اداری باداره مرکزی بانک واقع درخیابان فردوسی اطاق شماره ۵۱۳ مراجعه نموده وبراساس مطالب تعیین‌شده سناریوبنویسند.از میان سناریوهائی که ارائه می‌شود بهترین آنها انتخاب وحق‌الزحمه مناسبی به تهیه کننده‌پرداخت می گردد . م‌الف۵۷۶۷

خانواده صالح از ساعت ۱۸ تا ۲۰ روز شنبه ۵۱/۴/۳۱ سالروز درگذشت شادروان **عباسعلی صالح** بزرگ خاندان خود را در منزل آن مرحوم (خیابان پاریس کوچه امیری) برگذار خواهند نمود .
سرلشگر کیومرث صالح
آ – ۹۴۳۷

تشکر

بدینوسیله ازمسئولان گروه فرهنگی تربیت سرکار خانم رضوان تهرانی آئین ریاست محترم دبیرستان و دبیران گرانمایه که دراثر توجهات آنان ماکلیه دانش آموزان ششم طبیعی در امتحانات خردادماه ۵۱ صد درصد قبول شده ایم تشکر و سپاسگزاری مینمائیم

ازطرف دانش آموزان ششم طبیعی دبیرستان دخترانه تربیت
منصوره محبعلی . سیماساچی . ثریا طباطبائی نژاد

COLLEGE INTERNATIONAL DE CHIRURGIENS

هفدهمین کنگره کالج بین‌المللی جراحان شعبه ایران در آبان ماه سال جاری در تهران برگزار میگردد از آقایان جراحان ومتخصصین رادیولژیست‌ـ آنستزیولژیست – و پاتولژیست خواهشمند است که چنانچه مطالبی برای ایراد در این کنگره دارند به‌محل دبیرخانه کالج خیابان‌چرچیل نمره ۳۴ تا پانزدهم شهریور ماه اطلاع فرمایند .
دبیر کل کالج بین‌المللی جراحان شعبه ایران – دکتر حضرتی
۹۴۱۳

برنامه امشب سینماهای پایتخت : آسیا – رکس‌ـ شهوند – لیدو‌ـ رنگین‌کمان‌ـ ژاله – پاسارگاد‌ـ توسکا‌ـ المپیا‌ـ چرخ فلک – شرق‌ـ ماندانا‌ـ فیروزه‌ودرایوین سینما ونک ودیانا – حافظ

همزمان با تهران در شهرستانهای – مشهد (سینمامتروپل – کریستال) – شیراز (کاپری – مترو) – اهواز (ساحل – کارون) – رشت (مولن‌روژ – شهرطلائی) کرمانشاه (آتلانتیك) – آبادان (سپیلا – کیهان) – خرمشهر (میهن) قزوین (آریا) – همدان (تاج) – چالوس (تخت جمشید)

آگهی قبول دانشجو

آموزشگاه فرحناز پهلوی وابسته به انجمن ملی حمایت کودکان برای‌چهارمین دوره تربیت‌بهیارمددکار اجتماعی تعدادی داوطلب باشرائط زیر میپذیرد .

۱ـ حداکثر سن ۳۰ سال
۲ـ داشتن گواهینامه بهیاری از آموزشگاههای بهیاری دو ساله شناخته شده از طرف وزارت آموزش و پرورش
۳ـ داشتن گواهی حسن اخلاق از آموزشگاه مربوطه
۴ـ قبولی در آزمایش مصاحبه ورودی

واجدین شرائط میتوانند با در دست داشتن مدارک زیر از اول مردادماه الی ۲۵ شهریورماه ۱۳۵۱ صبحها بین ساعات ۸ تا ۱۲ به آموزشگاه فرحناز پهلوی واقع در یوسف آباد – خیابان محمد رضا شاه – ایستگاه دوم – شماره ۱۵۶ مراجعه نمایند .

الف ـ۲ برگ فتوکپی شناسنامه
ب – اصل یا رونوشت گواهینامه بهیاری
ج‌ـ شش قطعه عکس ۴ × ۶
د – فیش بانکی پرداخت مبلغ پانصد ریال بحساب شماره ۱۱۱ بانک بازرگانی شعبه فرخی بنام انجمن ملی حمایت کودکان (این مبلغ بهیچ عنوان مسترد نخواهدشد).

منتشر شد