اطلاعات

سال ۱۱ شماره ۲۴۷ — صبح جمعه اول بهمن ماه ۱۳۱۶ — تک شماره ۲۰ دینار

تشریف فرمائی والا حضرت همایون ولایتعهد بدانش سرای تهران

دیروز ساعت سه بعد از ظهر دانشسرای مقدماتی تهران که بمناسبت روز تاریخی هفدهم دی در میان مؤسسات نوزاد معارفی اهمیت شایانی دارد یکبار دیگر بافتخار وسباهات جدیدی نایل آمد وبا قدوم والاحضرت همایون ولایتعهد پیشوای باعظمت جوانان کشور که سرنوشتی ورشید ای بدانشکده ها وآموزشگاهها را و جهه همت والای خود قرار داده اند مزین گردید .

از دو ساعت بعد از ظهر دیروز افراد وصدهای پیش آهنگی دانش سرا در محوطه دلگشا و وسیع آموزشگاه که خط سیر موکب والاحضرت همایونی را تشکیل داده بود صف آرائی کرده بودند .

آقای رئیس الوزراء و آقای وزیر معارف و دبیران وکارکنان دانشسرا نیز درجلوی عمارت بانتظار موکب مبارک ایستاده بودند .

مقارن ساعت سه وربع بعد از ظهر بود که صوت پیش آهنگان ورود موکب والاحضرت همایونی را اعلام داشت واتومبیل والاحضرت از میان صفوف پیش آهنگان عبور نموده درجلوی مدخل عمارت توقف کرد.

والاحضرت همایون ولایتعهد بعد از تشریف فرمائی تفتیش باطاق رئیس دانشسرا که مخصوص پذیرائی موکب مبارک تهیه شده بود تشریف فرما شدند وآقای میر فخرائی رئیس دانشسرا بشرح ذیل خبر مقدم عرض نمودند :

« دبیران و دانش آموزان توسط این جان نثار خیر مقدم بعرض میرسانند و این روز فرخنده را که در تاریخ دانشسرای تهران مقام ارجمندی دارد برای خود روز سعادت وخوشبختی دانسته بقای ذات اقدس همایونی را از خداوند متعال جل شانه خواستارند .»

سپس والاحضرت همایون ولایتعهد دفتر دانش سرای مقدماتی را بیادگار بامضای مبارک مزین فرمودند دراین موقع از طرف دانش سرا آلبومی مشتمل بر نقشهای ملوکانه در روز ۱۷-ی ۱۳۱۴ وعکسهائی که در آن روز تاریخی برداشته شده بود تقدیم حضور مبارک ایشان گردید

والاحضرت همایون ولایتعهد بعد از بیست دقیقه توقف در طاق مزبور بتالار اقتباسه تشریف فرما گردیدند در آنجا مراسم معرفی دبیران و کارکنان دانش سرا بتوسط آقای وزیر معارف بعمل آمد .

والاحضرت همایونی کارکنان دانشسرا را مورد مرحمت قرار داده فرمودند

« خوشوقتم که هریک را از دیگری جواهر می بینم . »

آقای وزیر معارف در پاسخ عرض کردند:

« برای این است که تربیت شدگان دورهٔ عصر جوانی میباشند . »

دراینموقع آقای میر فخرائی گزارش دانشسرا را بشرح ذیل بعرض رسانیدند :

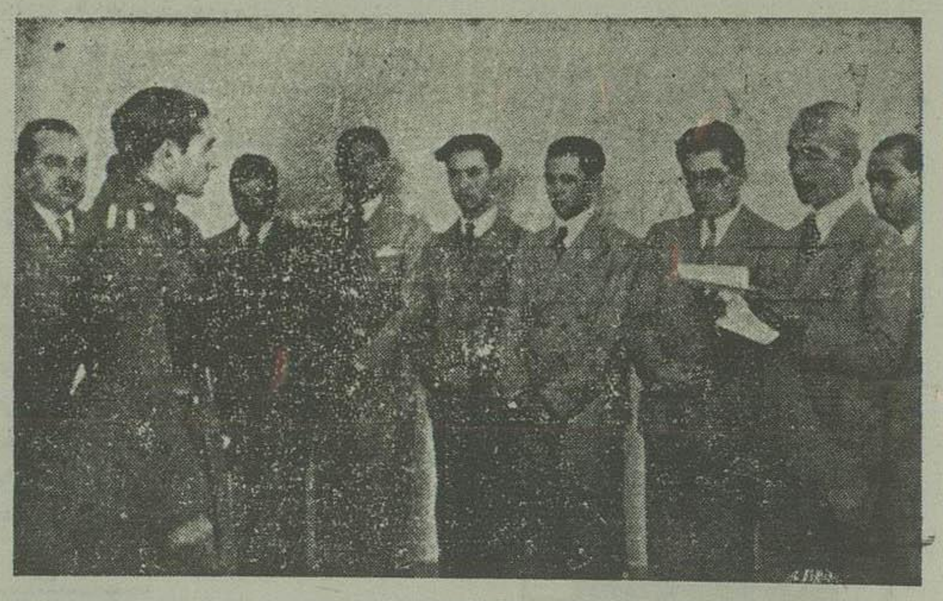

آقای میر فخرائی رئیس دانشسرا گزارش را بعرض میرساند

تفتیش سرای مقدماتی تهران که امروز بتشریف فرمائی مقدم مبارک والا حضرت همایونی مفتخر است از جمله ۲۰ باب دانشسرا های مقدماتی است که بموجب قانون تربیت معلم مصوب اسفند ۱۳۱۲ تاسیس و روز یکشنبه ۱۷ دی ماه ۱۳۱۴ خورشیدی در پیشگاه پیشوای عظیم الشان کشور ایران اعلیحضرت همایون شاهنشاهی افتتاح گردیده ودر هریک از شهر ستانها و شهرهای رضائیه - تبریز وشفت - کرمان - مشهد - کرمان - شیراز - بروجرد - اهواز - همدان - اصفهان - قزوین نیز یک باب دانشسرای پسران ودختران تاسیس شده است .

اینک افتخارا از پیشگاه مبارک اجازه می خواهد بطور اختصار تشکیلات دانشسرای تهران را که یکی از آنجمله است بعرض برساند اراضی دانشسرا ۲۴۰۰۰ مترمربع است وساختمان آن از اواسط مرداد ۱۳۱۳ شروع و در اواسط دی ماه ۱۳۱۴ خاتمه پیدا نموده مساحتی که در زیر بنا دارد ۲۳۲۵ متر مربع است.

عمارت دانش سرا دارای دو طبقه است که از لحاظ مبارک والاحضرت همایونی خواهد گذشت.

دوره تحصیلات دانش سرا دوسال وشرط ورود باین دارا بودن گواهی نامه رسمی دوره اول متوسطه می باشد دانش آموزان پس از اتمام دورهٔ تحصیلات دانشسرا واخذ گواهی نامه باموزگاری اشتغال می ورزند گواهی نامه فراغ تحصیل دانش سرا دارای تمام مزایای قانونی گواهی نامه دوره کامل متوسطه است گرچه دورهٔ تحصیلات دانش سرا بیش ازدوسال نیست ولی چون دانش آموزان درشبانه روز مدت بیشتری تحت مراقبت اولیای دانش سرا تعلیم و مطالعه و مرور دروس می پردازند معلومات آنها از حیث کمیت و کیفیت کمتر از تحصیلات دو دبیرستان روزانه نخواهد بود.

از بین دانش آموزانی که دوره دانش سرای مقدماتی را بپایان رسانیده اند دو نفر از دو نفر اول برای اکمال تحصیلات بدانش سرای عالی پذیرفته میشوند در صورتی که باخذ دانش نامه نائل شوند بخدمت دبیری مفتخر خواهند شد . بعد نیز هریک از آنها که دو یا سه سال بلیاقت و وظیفه شناسی خدمت پرافتخار آموزگاری را انجام دهند ورضایت وزارت معارف را جلب نمایند اجازه ورود بدانشسرای عالی حاصل خواهند نمود .

درسال تحصیلی ۱۳۱۴ - ۱۳۱۵ کلاس اول ۲۳ نفر و کلاس دوم ۱۳ نفر دانش آموز داشته ۱۳ نفر در امتحانات نهائی قبول شده وباخذ گواهینامه موفق شده اند .

درسال تحصیلی ۱۳۱۵ - ۱۳۱۶ کلاس اول ۱۵ نفر و کلاس دوم ۲۳ نفر دانش آموز داشته ۲۳ نفر در امتحانات قبول شده و با کمال سرافرازی اینک مشغول خدمتگذاری می باشند .

درسال تحصیلی جاری عده دانش آموز ۲ کلاس ۳۶ نفر میباشند .

برای دانش آموزان وسائل کار از قبیل آزمایشگاه فیزیک وشیمی و طبیعیات از هر حیث فراهم برای این که آموزگاران لایق وخدمتگذاری تهیه شود دانش آموزان هفتهٔ یک روز بدبستان ضمیمه رفته تحت نظر دبیر مربوط بعمل تدریس می پردازند و علاوه درخود دانشسرا یک دوره اول متوسطه تاسیس شده دانش آموزان در کلاسهای مزبور نیز تمرین مینمایند .

دانشسرا درسال تحصیلی ۱۳۱۶-۱۳۱۷ شبانه روزی شده کلیه مخارج دانش آموزان داده میشود

عده دانشجویان و دانش آموزان شبانه روزی یکصد و پنجنفر است از این عده پنجاه و دو نفر از بهترین دانشجویان دانشسرایانی و چهارده نفر از اولاد عشایر از قبیل بلوچ و کرد و لر و چهار نفر از اولاد ایرانیان مقیم بین النهرین و سی وپنج نفر دانش آموز دانشسرای تهران میباشند .

امروز از برکت موکب مبارک شاهنشاه والاحضرت همایون ولایت عهد کارکنان این دانشسرا قرین افتخار و شرافت هستند و از صمیم قلب مقدم مبارک را چاکرانه تبریک عرض نموده امیدوار است جوانان دانش آموز که در این موسسه بکسب علم و دانش مشغول هستند خدمتگذارانی امین و صدیق بوده در راه معرفت سربازان وطیفه شناس و میهن دوست و شاه پرست تربیت شوند.

بیانات والاحضرت همایون ولایتعهد

چون گزارش آقای میر فخرائی بپایان رسید والاحضرت همایونی بیانات ذیل را ایراد فرمودند

« البته تربیت کردن اشخاص مهمی برعهده
« و سرباز بدست خود شما و همکاران شماست ،
« همانطور که شما این آرزو را دارید ما بیش از »
« شما آرزومند و متوقعیم که در انجام این »
« وظیفه مقدس کوشش شود زیرا در این مکان »
« است که مربیان نژاد نو تربیت می شوند و »
« فارغ التحصیل های این دانشسرا می باشند »
« که بعدها در دبستانها که اولین مرحله تربیت »
« سیل آینده است عهده دار پرورش نوآموزان »
« خواهند شد و شما باید بکوشید که روح و »
« جان دانش آموزان این دانشسرا را که بعدها »
« آموزگاران کشور میشوند از اغراض باخدا پرستی »
« خدمدوستی و میهن پرستی آشنا سازید والبته »
« اشکال عمده این کار یعنی اصولا اشکال فن »
« تربیت همین جاست که بچه وسیله باید این صفات »
« مقدس را که سرچشمه تمام صفات نیک میباشد »
« درنهاد آنها پرورش داد ، مثلا در موضوع »
« میهن پرستی نباید تنها حرف اکتفا کرد »
« بلکه باید عملا این خوی را درنهاد آنها »
« جایگزین ساخت بطوریکه تا آخرین نفس »
« برای سعادت کشور ومیهن خود بکوشند ، »
« اینرا بایستی نکته واقف سازید که مقدرات »
« آینده مردمان کشور دردست آنهاست وبستگی »
« بسعی وهمت ایشان دارد که آنها نیکبخت »
« وسعادتمند شوند »

« چون شما که مربیان دانش آموزان »
« این دانش سرا هستید همه جوانانی میباشید »
« که در این عصر ترقی و تکامل تربیت شده اید »
« بدیهی است دوره ترقی وتکامل روحی وجسمی »
« شما کردهای خود از هرجهت خواهید کوشید »
« وهرقدر بیشتر بکوشید کشور بیشتر فایده »
« خواهد برد وهر کس که زحمت بکشد »
« و بکوشد شایسته تشویق و تقدیر است »
« و چون شما زحمت می کشید نه تنها من از »
« شما راضیم بلکه تمام کشور ازشما خرسند »
« خواهد بود »

« یکی از چیزهائی که باید همواره »
« مدنظر کارکنان این دانشسرا باشد وشما »
« را تشویق بکار و کوشش نماید خدمتگذاری »
« درچنین بنای تاریخی ومقدسی است، ازاین لحاظ »
« که گشایش این دانشسرا مصادف بروز پرافتخار »
« ۱۷ دی میشود و درحقیقت دراینجا بوده که زنان »
« کشور دارای لیاقت شناخته شده و بتاهراه »
« ترقی وارد گشته اند »

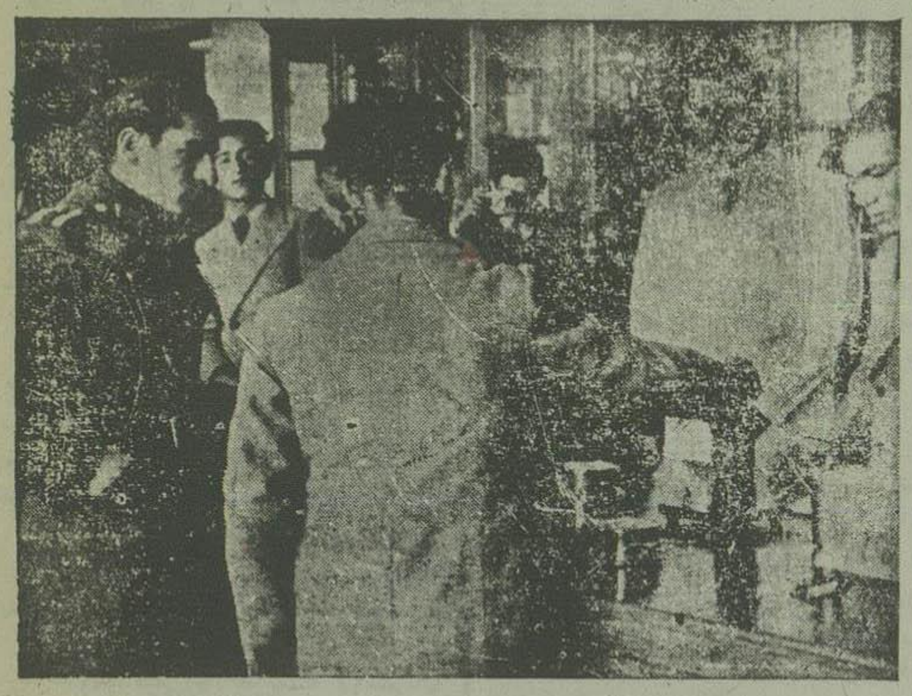

در تالار آزمایشگاه فیزیک دانش آموزان مشغول عملیات فیزیکی میباشند ویکی از دانش آموزان توضیحات لازم بعرض میرساند

در کلاس دوم دانشسرا

والاحضرت همایونی بعد از خاتمه بیانات به کلاس دوم تشریف فرما شدند . دراین کلاس آقای صحیحی مشغول تدریس روانشناسی از لحاظ فن تربیت و تاثیر ان درفن معلمی و اعسری بودند والاحضرت همایونی پس از چند دقیقه که سخنان استاد مزبور را استماع فرمودند دانش آموزان را مخاطب قرار داده بیانات ذیل را ایراد فرمودند :

« همانطور که برای شما گفتند روانشناسی »
« درهر مرحله از مراحل زندگانی فوق العاده »
« موثر است زیرا بعد این علم میتواند خصائص »
« استعدادهای فطری خودرا کشف نموده ودر »
« راههای نیک بکار اندازد ، اگر انسانی »
« مطابق دقیق و استعداد خود کاری بردارد »
« حتما درآن رشته ترقی خواهد نمود والا نتیجه »
« معکوس خواهد بخشید ، چیزی که هست تنها »
« شناختن هوش و استعداد کافی نیست بلکه »
« باید پشتکار وسعی و همت را به آن ضمیمه »
« ساخت البته فن تربیت بخوبی میتواند این »
« استعدادها را درنهاد انسان بحد کمال پرورش »
« دهد و بشر هرچه باشد اصولا قابل تربیت »
« است بشرطی که تحت تربیت صحیحی قرار داده گردد »

« خوشبختانه شما از انجوانهائی هستید »
« که استعداد شما درراه نیکی بکار افتاده وآن »
« کسب علم ودانش است وقتی شما عالم ودانشمند »
« شدید تمام کسانی که در پیرامون شما هستند »
« از علم ودانش شما بهره مند خواهند شد چیزی »
« را که از شما انتظار داریم فقط جدیت در کار »
« است یعنی باید کار کنید در راه سعادت میهن »
« و خدمتگذاری جامعه و بالاخره نیکبختی و »
« آسایش خودتان . »

سپس از آنجا بکلاس اول تشریف فرما گردیدند

در کلاس اول دانشسرا

در این کلاس آقای فلسفی استاد تاریخ بدوا ازطرف دانش آموزان خیر مقدم عرض کرده وسپس با استجازه از حضور والاحضرت همایونی راجع بعواید و اهمیت تدریس تاریخ مخصوصا در دبستانها ودبیرستانها شرحی تدریس کردند . بعد از خاتمه تدریس ایشان والاحضرت همایونی بیانات ذیل را ایراد فرمودند

« البته در دنیا چیزی که کشوری را »
« معرفی میکند تاریخ آن ملت است وخوشبختانه »
« ما افتخار داریم که دارای تاریخ درخشان و با »
« عظمتی می باشیم ووقتی تاریخ نیاکان خودرا »
« می خوانیم سراپا غرق شادی ومسرت میشویم »
« و این شادی ومسرت ما از این لحاظ نیست »
« که فلان پادشاه یا کشورگشای ملی ما اراضی »
« وسیعی را فتح کرده است بلکه از این لحاظ است »
« که در هریک از فصول آن باین نکته بر »
« میخوریم که نیاکان ما همواره در تحت انسانیت »
« بکسب نام و نشان عظیمی نائل آمده اند »
« شما هم باید کارهای پدران مامور خود را »
« در زندگانی سر مشق خویش قرار دهید و »
« بکوشید تا نام نیکی از خود باقی گذارید »
« و برای شما که در آینده عهده دار شغل پر افتخار »
« آموزگاری خواهید شد بهترین فرصتی است که »
« این مقصود را عملی سازید یعنی با تربیت »
« مردان کار آمد خود را نیکنام و جامعه را »
« بختیار سازید .

« تربیت در حقیقت کار مشکلی است »
« ولی در مقابل عزم و اراده آسان میشود »
« و چون شما هم خواهید و علاوه مولود عصر »
« زنده و پرهیجان میباشید از عهده انجام این کار »
« بخوبی بر میائید »

« یک نکته دیگری بشما تذکر می دهم »
« وآن اینست که همواره روح سلحشوری وسربازی »
« را درنهاد خود پرورش دهید مقصود این نیست »
« که سر نیزه بدست بگیرید بلکه باید قبایل روحا »
« خودرا سر باز میهن و مدافع کشور و بدانید »
« و باید بدانید که شغل پر افتخار معلمی وخدمت »
« معلم و معارف را که برای خود انتخاب کرده »
« اید بسیار شغل پر شرافتی است »

والاحضرت همایونی از آنجا بتالار ورزشگاه که دانش آموزان در آنجا عملیات ورزشی اشتغال داشتند تشریف فرما شدند. سپس آزمایشگاه های شیمی وفیزیک و اطاق پیشاهنگی را که در آنجا کارهای دستی پیشاهنگان گرد آمده بود بازدید فرمودند و بعد باطاق کارهای دستی که بانواع مجسمه ها و تابلو های رنگی و سیاه قلم ولیه کارهای دستی دانش آموزان بود در تالار خطابه و آزمایشگاه تاریخ طبیعی و موزائکهای دانشسرا وتالار مطالعه و سایر موسسات رایگان بکان دیدن فرموده ودر همه جا خرسندی خاطر مبارک را بآقای وزیر معارف ابراز فرمودند ودر ساعت ۵ بعد از ظهر در میان همهمه و زنده باد دانش آموزان بکاخ سلطنتی باز گشت فرمودند

آگهی

ده دستگاه رادیو هشت تن و یکدستگاه رادیو شش تن برای فروش حاضر است طالبین به موسسه باتماهلیج یا به تلفون شماره ۶۱۶۹ مراجعه نمایند . شماره آگهی ۶۱۵۶

اینها :

۱- آخرین مقررات عمومی تجارت
۲- صورت کالا های درجه سوم
۳- بار بری وکرایه بار بری کالا از تهران به مرزها و برعکس
۴- قانون تشکیلات کشور

و خیلی مطالب تجارتی دیگر را در شماره ۱۷۳ مجله اطاق تجارت که امروز منتشر شد می یابید .

مجله را امروز از روزنامه فروشها و ازفرما دوهر مجله خریداری نمائید.

شماره آگهی ۶۱۴۵ ۱-۲

بشارت به اهالی قزوین

خوانین محترمه — آقایان محترم

تجار خانه (حاج ابو القاسم طوطی) همه رقم پارچه های پشمی و فانتزی مطابق آخرین مد جدید وارد نموده بانازلترین قیمت بمصرف فروش میرساند تا تمام شده استفاده فرمائید. آگهی ۶۱۴۵ ۱-۳

خبرهای داخلی

گزارشهای نمایندگان اداره

کرمان - ۲۱ دی

درانجمن تربیت بدنی

روز دو شنبه ۲۰ دی سه ساعت بعد از ظهر انجمن تربیت بدنی بریاست آقای فرماندار تشکیل گردیده و آقای مابل رئیس معارف پیشنهاد کردند که بیست و هفت دست لباس پیشاهنگی برای دانش آموزان وشانزده دست برای موزیکچیان پتیمخانه تهیه و بین آنها توزیع گردد پیشنهاد مزبور مورد قبول انجمن واقع گردید و قرارشد در همین چند روزه تهیه شود . بعلاوه انجمن تصمیم گرفت که برای توسعه پیشاهنگی وتعمیم ورزش کلوبهای جدیدی ایجاد نماید .

ایشابور - ۲۲ دی

خرابی دراثر بارندگی

چند روز است که هوا شروع ببارندگی نموده که از نظر زراعت فوق‌العاده مفید و کلی رفع نگرانی شده ولی براثر این بارندگی بی‌دریی بعضی ازدکاکین وخانه‌ها خراب شده خسارت‌جزئی است .

وضعیت خواربار

براثر بارندگی چندروزه وضعیت خواربار بهتر شده بخصوص نان خیلی فراوان شده است

ورود

آقای قوام پور که بسمت ریاست مالیه نیشابور تعیین‌شده بودند وارد ومشغول کار گردیدند

قزوین

تغییر ماموریت

آقای احمد کاوه رئیس مالیات بردزآمد که تقریبا سه‌سال باتهایت جدیت درقزوین مشغول انجام وظیفه بود و در طی این مدت عموم مودیان مالیاتی از طرز سلوك ورفتار ایشان‌رضایت داشتند اخیرا باصفهان منتقل گردیده ودوروز قبل باصفهان حرکت نمودند بجای ایشان آقای علی کبر آزمون چهار روز است بقزوین وارد ومشغول انجام وظیفه میباشند .

گرگان - ۲۳ دی

کمیته انجمن تربیت بدنی

شبهای ۲۱ و ۲۲ ماه جاری نمایشی از طرف آقای معارفی و کنسرتی ازطرف کودکان ایشان داده شد که مبلغ ۳۰۰ ریال‌عایدانجمن تربیت‌بدنی گردید .

سنگفرش خیابانها و کوچه ها

شهرداری گرگان باطلاع اهالی رسانده‌است که باید کوچه و معابر را سنگفرش نمایند

ازدیاد دکان های نانوائی

بر حسب دستور اداره شهرداری‌وفرماندار گیلان ۱۱ باب دکان نانوائی دیگر تاسیس شد که رفاهیت اهالی بیشتر فراهم شود و بعلاوه در اداره فرمانداری با حضور روسای بعضی از ادارات‌وتجار کمیسیونی تشکیل گردید که‌در قسمت‌نان و خوار بار بررسی کامل عمل آید که‌فروشندگان خوار بار را قیمت عادله بفروش برسانند

مراغه - ۳۰ دیماه

تربیت پایوران پیشاهنگی

نظر باینکه تا اول آذر عده پیشاهنگان این حوزه بواسطه نداشتن مربی بیشتر ازیك رسته نبود برای تربیت پایوران پیشاهنگی اقلامی تحت تصدی آقای‌رامیا فارغ‌التحصیل‌دانشسرای‌عالی‌تبریز تشکیل گردید تا یکعده‌از آموزگاران آموزشگاههای دولتی را تربیت‌نمایند که‌پس از فرا گرفتن مواد درجهٔ سوم پیشاهنگی مشغول تعلیم بشوند درنتیجه اقدام مزبور برعده نامزدان پیشاهنگی افزوده‌شده وا کنون باچهاررسته رسیده است .

نیکوکاری پیشاهنگان

بمنظوراجرای مرام‌پیشاهنگی هرروز یك کار نیك بنما) پیشاهنگان دبیرستان خواجه نصیر رسته شماره ۶۵ ساعت ۱۰ صبح روز ۱۶ دی‌بتعداد هر یك از بخت خواهای بیمارستان شیروخورشید سرخ‌حوله‌تهیه کرده‌وپس از احوال‌پرسی ازمرضای بیمارستان مزبورحوله‌هارا به بیمارستان‌تقدیم کردند

تربت حیدری - ۱۹ دی

گشایش دبستان مختلط

سه‌ساعت بعد ازظهرروز ۱۷ دیماه‌بمناسبت تصادف با روز فرخنده نهضت بانوان و گشایش دبستان مختلط جدیدالتاسیس ۱۷ دی مجلس جشن از طرف اداره معارف‌در محل دبستان مزبورودایر و در ساعت مقرر با حضور کلیه روساء ومامورین دوایر و تجار و محترمین شهر تربت برنامه ذیل اجراء گردید

موزیك و سرود دانش و توانائی بوسیله دوشیزگان - طق دوشیزه ملوك عمرت - سرود پرچم وسیله پیش هنگان - خطابه بانو فردوس قوام نصیری مدیره‌دبستان پروین - خطابه‌دوشیزه خانم فخرالزمان اکرامی - مسابقه شیرینی بوسیله دوشیزگان - ورزش بوسیله دوشیزگان توزیع جایزه شمام پیش‌آهنگان از طرف آقای‌فرماندار طق میر اعمری رئیس معارف راجع بافتتاح دبستان ۱۷ دی - موزیك‌وسرودملی بوسیله‌دوشیزگان

دزفول - ۲ دی

جشن دردبیرستان سپه

روز ۱۷ دی مجلس جشنی در دبیرستان سپه منعقد و عده‌ای از جانبها و آقایان که برای شرکت دراین جشن دعوت‌شده بودند دردبیرستان نامبرده‌حضور بهمرسانیده و پس ازعملیات‌پیشاهنگی و نمایشهای مختلف از طرف دوشیزگان خردسال و خواندن سرود ملی‌مجلس‌با نشاط کاملی‌خاتمه‌یافت

نزول باران

بواسطه دیر کردن باران‌کلیه اهالی‌متوحش بودند بحمدالله از روز ۱۵ دی‌باران مفصلی‌شروع شد وتا روز ۱۸ دیماه ادامه داشت که بکلی‌رفع نگرانی اهالی گردید .

شیراز

ریاست تثبیت‌نرخ غله شیراز

آقای رضا عامری سمت ریاست تثبیت نرخ غله شیراز بجای آقای حسن مشیری منصوب ودو روز قبل بشیراز وارد ومشغول انجام‌وظیفه‌شده‌اند وهمچنین آقای حسن‌مشیری‌سمت ریاست مالیه گیلان منصوب‌ودیروزصبح سوی‌ماموریت خودرهسپارشدند .

رضائیه

گوسفند میری

از قرار اطلاعی که رسیده است مرض گوسفند میری در میاندوآب شیوع یافته بر اثر وصول خبر مزبور آقای دکتر میر دامادی رئیس دامپزشکی از رضائیه بعزم میاندوآب حرکت و دستورات لازم و کافی برای جلوگیری مرض به مامورین دامپزشکی میاندوآب داده بـرضائیه باز گشتند

همچنین درحسن کندی از دهات رضائیه گوسفند میری اشاعه یافته و بجلوگیری آن قیام و اقدام ومقداری واکسن ضد مرض بمحل مزبور برای تزریق بگوسفندان فرستاده شده است .

از قرار اظهار آقای رئیس دامپزشکی گوسفند میری در زمستان در اصطلاح ارباب فن مرض را کسی موسوم است و در فصل زمستان بعلت استراحت گوسفندان در آغل های کثیف وبدوسرمای شدید که موجب لاغری وضعف حیوان است تولید می‌شود وبگاه راه علاج آن ساختن آغل هائی‌موافق اصول صحیح‌است که‌صحت گوسفندان وسایر حیوانات اهلی را حفظ کرده و از تاثیر میکرب مرض درووجود آن ها جلوگیری نماید.

گردش علمی

دو روز قبل دانش آموزان دانشسرای پسران باتفاق آقای فرشچی دبیر طبیعیات بعزم گردش علمی بحوالی شهر رفته نامدنی‌به تحقیقات و مشاهدات‌و آزمایشهااشتغال داشتند

عراق - ۲۱ دی

نخستین مجمع شرکت سهامی توتون و جیق نیمکوب

نخستین مجمع عمومی شرکت سهامی‌توتون جیق نیمکوب عراق وتوابع وثلاث (خمین - خونسار - کلیایکان) روز ۱۷ دی ۴ بعد ازظهر تشکیل گردید بدوا آقای حاج محمد نوری‌مجلس را بنام بندگان اعلیحضرت همایونی افتتاح وصورت سهام بین تمام حضار تقسیم وامضاء گرفته شدسپس تقاضا شد برای مجمع یکنفر رئیس ویك منشی انتخاب شود با کثریت آراء آقای حاج غلامرضا مشیری بریاست مجمع و آقای محمد باقر صدوق منشی مجمع انتخاب شدند بعد آقایان ذیل حاج سید نورالدین نوری - حاج محمد جعفر اعتمادی محمدحسین شرکت صادقی - محمد قاسم منصور حاج‌محمد نوری برای هیئت‌مدیره انتخاب گردیدند وآقایان ذیل بسمت اعضاء علی البدل انتخاب‌شدند حاجی محمد صادق شرکت صادقی - حاج سید علی اکبر طباطبائی و آقایان حاج محمد کاظم حاجیان - محمد باقر صدوق سمت بازرسی تعیین بعد اساسنامه و بودجه که از طرف موسسین تنظیم شده بود قرائت وتصویب شد

جمع آوری فقرا

از روز ۱۶ دی ۳۱۶ از طرف اداره شهرداری شروع بجمع آوری فقرای شهرشده و تابحال سی نفرراجمع وبمحلی که برای آنها تعیین شده فرستاده وقرار است که هریك از فقرائی که قادر بکار کردن میباشند باداره پنبه فرستاده شود وهر کدام که ناقص و قادر بکار کردن نیستند در آنجا نگاهداری شوند .

پاداش جدول ش

در این جدول ۲۷۳ نفر بترتیب ذیل شرکت کرده اند :

تهران ۱۸۲ نفر شهرستانها ۹۱ نفر از این عده ۱۶۱ نفر جدول را غلط حل کرده و ۸ نفر هم نمبر ضمیمه نکرده بودند بنابراین قرعه پنجاه‌ریال مرکز بین ۸۸ نفر ازحل کنندگان صحیح تهران وقرعهٔ یکصد ریال شهرستانهابین ۱۶ نفر از حل کنندگان صحیح شهرستانها کشیده شد و در نتیجه آقایان ذیل برنده پاداش شناخته شدند :

برنده پنجاه ریال تهران : آقای هاشم متولی - بهداری‌شهر داری

برنده یکصد ریال شهرستانها : کرمانشاه آقای علی احمدی - دبیرستان شاهپور .

اشخاص نامبرده میتوانند با ارسال‌یکقطعه عکس و آدرس خود پاداش معینه‌را هر چه مایلند روز نامه یا وجه نقد دریافت بدارند .

حل جدول ش

عمودی : ۱ - شیر ۲ - شب ۳ - دل ۴ - کم ۵ - مادر ۶ - ما ۷ - ولو ۸ - ملك ۹ - نفتین ۱۰ - خودم ۱۱ - موت ۱۲ - ترس ۱۳ - سایه ۱۴ - وزیر ۱۵ - هند (ازآنسو دانه خوانده میشود) ۱۶ - یاسه (اگر درهمش بریزیم سیاه میشود) ۱۷ - تتمه ۱۸ - صائب کوه (گوینده شعر صائب است که‌دراینجا برسر کوه جای گرفته)

افقی : ۱ - بد ۲ - لکام ۳ - مداومت ۴ - زنف ۵ - کت (نیمی ازاین کتاب که کلمه آب باشد نیست) ۶ - بخ ۷ - لو ۸ - دم ۹ - مونسوهی نو ۱۰ - ترازنامه ۱۱ - سی‌یاسه ۱۲ - هروه ۱۶ - تك .

مسابقه جدولها

۱۵۰ ریال پاداش هفتگی

جدول ذیل راحل کرده‌بضمیمهٔ (شش‌شاهی)نمبریست بفرستید

پاداش: برای‌این‌جدول (۱۰۰ریال)به حل کنندگان صحیح **درشهرستان‌ها(۵۰ریال)** به حل کنندگان صحیح در **تهران** بحکم قرعه پاداش داده میشود .

اسامی کسانیکه جدولشان غلط‌حل‌شده یانمبر پست ضمیمه نداشته باشد درقرعه وارد نمیشود .

اسامی ۱۰۰ نفر کسانیکه جدولشان صحیح حل شده و زودتر بفرستند بعلاوه اسامی حل کنندگان صحیح‌شهرستانها چاپ میشود - عکس‌برندگان پاداش نیز چاپ خواهد شد .

برنده مختار است درمقابل یکصدریال یك سال **اطلاعات عصر** و در مقابل پنجاه ریال یك سال **اطلاعات صبح** را مشترك شود یا وجه نقد بگیرد .

تا تاریخ پنجشنبه ۲۱ بهمن‌این‌جدول‌پذیرفته میشود و نتیجهٔ قرعه کشی‌در تاریخ‌جمعه ۲۹ بهمن‌ماه اطلاع داده خواهد شد .

اسم و آدرس خود را باخط خوانا روی ورقه‌جدول و اسم جدول حل شده را روی‌پاکت‌بنویسید

نام..... آدرس.....

عمودی :

۱ - دوسال پیش پاجرمه وجود گذاشت ۲ - رمزی ممکن است زیبد گردد - خورا کی نیست ولی بعضی‌ها آنرا میخورند ۳ - سرهای بی‌سرو کردن - خودش وعکسش در فارسی و عربی یکی است ۴ - دربیری شیرین‌ترازجوانی است - سر زبان ۵ - در هرجا که چیزی نباشد یافت میشود ۶ - برنده ایست ۷ - ابتدایش انجام و انتهایش آغازما است

افقی

۱ - این چه نوری است که روشن کننده نیست؟ ۲ - در ۱۷۱۲ طلوع در۱۷۷۸ حد از ۶۶ سال غروب کرد ۳ - نصف هزار است‌ولی یانصد نیست - قسمت بیشتر هنك اینجا ست - ۴ - دوتای‌آن یکی‌است - چه آب در میان‌آن بریزی چه نریزی بودار استه - حرف اضافه ۶ - پهلوانی است که دلیرترین مردان رادرسخت ترین مواقع خشم آرام میکند ۷ - پایان صلح ۸ - ۰۰۰۰ اگر سیلاب خونین - چرائی این‌چنین ای چشم رنگین .

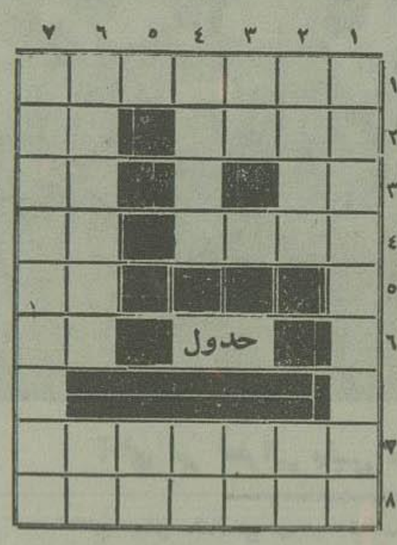

و سده یمبروی — مترجم : ع هاشمی حائری

شبح گذشته

- ۴ -

خوب در آن دقت کن ، از این‌ها قشنگ‌تر نزد بعض‌دوز ، خانمهای آشنای خود پیدا نخواهی کرد .

از بسمی ادامه داده و گفت : « هر روز کار ما اگر می‌خواستند زرینه وزیور آلات‌بسازندبرای این کار دوهفته گرانبها را بکار می‌بردند : زروسیم یاطلا و نقره آیا فلز سومی برای ساختن زیور آلات که برابری با زر و سیم نماید کشف کرده‌اید ؟

گردن‌بندها ، انگشتریها ، النگوها ، حلقه‌ها ودیگر زیور آلات نظیر آنها را با این دو فلز می‌ساختیم شبیه آن‌هارا در خیابان (لابیه) نگرستیم ماناز وجودمروارید، زمرد، الماس یافوت لاجوردونمام سنگهای‌قیمتی که‌اکنون ازمشرق‌زمین وارد می کنید ، اطلاع داشته و آنها را میدانستیم چیست ، آیا موفق شده اید که در ظرف هیجده قرن یك سنك قیمتی نظیر اینها را اختراع کنید ؟ فقط یك سنك ؟ اگر موفق شده‌اید خواهشمندارم نام آنرا بگوئید ، تا بدانم چیست و کدامست ؟ یك سنك قیمتی‌را بگوئید که من نشناخته باشم یایك انگشتری که انگشت های من بدان آرایش یافته باشد ، یایك زیور تازهٔ که مانند زیور من از طلا ساخته نشده باشد ، نشان‌بدهید وقتی یك فلز گرانبها نری در دستگاه زندگانی شما یافت‌نشود آن‌سنك قیمتی که اختراع کرده‌اید یعنی بعوض اینکه اختراع کرده باشید ، روی چه‌سوار میکنید .

« در او خیره شده بودم و احساسات عجیبی درمن تولید شده بود ... »

رفته رفته آهنك صدای او تند وشدت پیدا میکرد ، و آهنك عتاب وخشم را بخودمی گرفت یك‌حرکت آهسته در جای خویش نمودم ، تا بلند ارخشم و چیزی بگاهم و گفتم :

« اوه کالیستو ! گمان میکنم این اندازه توجه‌شما بزیور آلاتی که زنان سرو برخویش را بدانها میارایند ، اغراق و مبالغه باشد . شما همه توجه خود را در چیزهائی که برای زنان درست می کنند وتمام وقت و دقایق عمر و زندگانی آنها نیز صرف همین چیز ها میشود ، معطوف داشته اید . آری من جز اینکه اعتراف کنم چارهٔ ندارم . تمام مساعی وزحمات سال در طی‌ده‌هاهزار سالی بیهوده بدر رفته و معلوم گردیده است که نمیتوان بر زیبائی زن آنطوریکه فن‌خیاطی وزر گری و زیور فروشی حکومت می کنند فرمانروائی نمود ، مگرابنکه راستی راستی ، زن بخودی خود پی به بیهودگی این آرایش های مصنوعی ببرد ، و گریبان زیبائی طبیعی خویش‌را ازچنك این نصنعات رهائی بخشد و در لباس ساده آلیه بدرآید ! و من شك ندارم که این ساده گی یا پیرایش های باستان خیلی دریافته بودند .

— : « تو بهتر وبا انصاف‌تر از سایر همشهری های خود هستی

— : « درست است که موجد این سادگی شما نبودید به پرهیزبداز اینکه‌جمال‌مصنوعی شما رامجذوب سازدهم من اعتراف دارم که در روزگار ما این جور لباس وآرایش را خیلی بدتر ازروزگار شما پوشیده وبکار میبرند ولی دراصل تفاوت زیادی باهم ندارد ، بطوری که می‌توان گفت یکی ازدشوار ترین کار های زندگی امروز اینست که چه چیزی می شود ایجاد کرد که ازهمه حیث مناسب وشایستهٔ اندام وپیکر زن باشد ، این‌حقیقتی است که درهمه عصرها بدان اعتراف کرده اند وباین سبب من بهتر ونیکوتر آن میدانم که اززیبائی زن ، دریا کی و طهارت طبیعی او برخوردار گردم ، چنانکه قدما ازدیدن « هیلانه » برخوردار میشدند .

برروی من خیره نگریست و سورا نگانداد وبا ملایمت گفت : « آیا مطمئن هستی که زن بنسبت زمان پیش تغییری نکرده است ؟

آگهی

در پیرو آگهی سی ام دی ماه ۱۳۱۶ وزارت تجارت و کمیسیون ارز راجع به حق استفاده صادر کنندگان از صدی ۵۰ ارز صادراتی برای ورود کالا های مجاز بانک عین تصویب نامه شماره ۱۵۰۸۶ مورخه ۳۰ دی ماه ۱۳۱۶ — هیئت وزراء برای آگهی عموم ذیلا نقل می شود. —

چون دربیرو مقرراتی که جهت تشویق کالا های درجه سوم وضع شده لازم بود برای تشویق کالاهای دیگرهم تسهیلاتی درنظر گرفته شود علیهذا هیئت وزراء درجلسه ۲۹دیماه۱۳۱۶ بموجب اختیارات حاصله ازماده دوم قانون راجع بمعاملات ارز خارجی مصوبه دهم اسفند ۱۳۱۴ مقررات ذیل را تصویب نمودند:

۱ — کلیه صادر کنندگان بکلیه طبق تعهدی که در موقع صدور بگمرکخانه ها می سپارند ارز مربوطه بتعهد مزبور را در ظرف مدت قانونی بااراءه گواهی‌نامه صدور مربوطه به‌آن یکی ازبانکهای مجاز بفروشند.

۲ — بانک خریدار ارز صادراتی مکلف است خرید ارز را در موقع مطالبه با تعیین تاریخ در پشت گواهی نامهٔ صدورو تعهد نامه مربوطه قید نموده و گواهی نامه فروش ارز معادل پنجاه درصد ارز خریداری شده طبق نمونه مخصوص که از طرف کمیسیون ارز به بانک ها داده می شود بفروشنده آن تسلیم و اعلامیه دایر بفروش صد در صد ارز فروخته شده تنظیم و بکمیسیون ارز ارسال دارند.

تبصره — ارزهای غیر تجارتی بحساب الف مذکور در ماده ۳ منظور و برای فروش آن اعلامیه مخصوصی از طرف بانک‌های خریدار تنظیم و بکمیسیون ارز ارسال خواهدشد

۳ — بانکهای مجاز مکلفند برای ارزحاصل ازصادرات که بترتیب فوق خریداری‌مینمایند دوحساب یکی بنام‌حساب(الف) ودیگری‌حساب (ب) بازنموده و پنجاه درصد ارزخریداری‌شده‌رابحساب الف وپنجاه درصد دیگر را بحساب ب منظوردارند.

حساب الف جهت احتیاجات ارزی دولت وشهرداری‌ها که دربرنامه ارزی دولت پیش‌بینی شده باشد ومحصلین ومتعهدات کمیسیون ارز وپرداخت قیمت کالاهائی که شرکت های مختلفه تحت نظر دولت وارد می کنند اختصاص داده می‌شود.

حساب (ب) منحصرا برای احتیاجات تجارتی بوده وفقط در مقابل پروانه خرید ارز که باستناد موافقتنامه وزارت تجارت که باعتبار گواهینامه فروش ارز ازمحل حساب ب مذکوره در ماده (۳) ازطرف کمیسیون ارز صادر می‌شود قابل‌پرداخت خواهد بود.

تبصره — کمیسیون ارز اجازه ندارد تحت هیچ عنوان از حساب (ب) جز برای مصارفی که دراین تصویبنامه ذکر شده استفاده نماید.

۴ — صادر کنندگانی که بخواهند از مقررات این تصویبنامه زودتر استفاده نمایندمیتوانند قبلا معادل تمام یا قسمتی از ارز کالاهائی که صادر خواهند نمود بترتیب مذکور در ماده (۳) بیکی از بانکهای مجاز بفروشند. مشروط براینکه بیانک خریدار تعهدی در دونسخه بسپارند که درظرف مدتی که از سه ماه تجاوز ننماید معادل ارز فروخته شده کالا صادر نمایند وبالاموبرابر بهای گواهینامه فروش ارز دریافتی را درتاریخ انجام تعهد بکمسیون ارز بپردازند.

۵ — صادر کننده میتواند گواهی‌نامه صدوری را که فروش ارز مربوطه بان طبق ماده (۳) ازطرف یکی از بانکهای مجاز درپشت ورقه تصدیق شده باشد ببانک ملی فروخته وقیمت آنرا نقدا دریافت دارد.

۶ — گواهی‌نامه فروش ارز که مطابق مندرجات ماده (۲) از طرف بانکهای مجاز به فروشندگان ارز حاصل ازصادرات داده می‌شود درظرف یکماه ازتاریخ صدور آن برای یکمرتبه قابل انتقال است خریدوفروش گواهی‌نامه مزبور دربانک‌ملی مرکز وشعب آن در شهرستانها بعمل آمده ودر دفتر مخصوصی ثبت خواهد شد. بانک ملی مکلف ست هر هفته صورتی از عملیات خریدو فروش گواهینامه های فروش رز بکمسیون ارز و وزارت تجارت ارسال دارد.

۷ — وزارت تجارت باشخاصی که گواهی‌نامه فروش ارز را ضمیمه گواهی‌نامه صدور و تقاضانامه ورود کالا طبق مقررات قانون انحصار تجارت خارجی تسلیم نمایند درحدود سهمیه موافقتنامه ورود خواهد داد.

۸ — گواهینامه فروش ارز درصورتی که انتقال نیافته باشد ازصدور آن تامدت یکماه و درصورت انتقال درظرف ده روز از وقوع انتقال درمرکز و ۲۰ روز در شهرستانها برای‌اخذ موافقت نامه معتبر خواهد بود و چنانچه درظرف مدت مزبور بضمیمه تقاضانامه بوزارت تجارت‌تسلیم نشده باشد ازدرجه اعتبار ساقط است. ارز مربوطه بگواهی‌نامه هائی که باین‌ترتیب ازاعتبارساقط میگردند دراین حساب باقی خواهد ماند تامصرف آن بانصویب دولت معین شود.

۹ — دارندگان موافقت نامه های مذکور درماده ۷ نسخه اول‌موافقت نامهای خودرابرای صدور پروانه خرید ارز تسلیم کمیسیون ارز خواهند نمود. کمسیون ارز مکلف است منتها در ظرف پنج روز ازتاریخ تسلیم تقاضانامه پروانه خرید ارز مربوطه را ازحساب ب) صادر و تسلیم دارنده موافقتنامه نماید.

تبصره — تسلیم موافقت نامه بکمسیون ارز درهرصورت باید در ظرف یکماه از تاریخ صدور آن بعمل آید.

۱۰ — بانکهای مجاز می‌توانند درمقابل پروانه خریدارز ازحساب (ب) تامیزان ۲۵صدم آنرا فورا بدستور دارنده آن برای فروشنده کالای خارجی حواله نموده ۷۵صدم بقیه را برای افتتاح اعتبار بانکی مصرف نمایند ویا ۷۵صدم را پس ازملاحظه پروانه ورود وزارت تجارت به مصرف تصفیه بهای کالا برسانند.

۱۱ — وزارت تجارت درموقع تبدیل موافقتنامه بپروانه ورود طبق پشت نویسی که از طرف بانک فروشنده ارز درموافقتنامه بعمل آمده مبلغ ارزی را که بابت پروانه مزبور فروخته شده در پروانه ورود قید خواهد نمود و کمرکخانه ورود کالای وارد شده را بموجب پروانه ورودی که فروش ارز درپشت آن ازطرف وزارت تجارت و بانک فروشنده ارز تصریح شده مرخص نموده ومطابق معمول گواهی نامه ورود درسه نسخه صادر ویک نسخه بوارد کننده تسلیم یک نسخه بکمیسیون ارز ارسال ونسخه دیگر را بانکی میکند. کمیسیون ارز طبق گواهینامه ورود تعهد مربوط به آنرا باطل خواهد نمود.

۱۲ — مهلت فروش ارزی که تاتاریخ این تصویب نامه بکمرکخانه ها سپرده شده است مشمول مقررات این تصویب نامه نبوده وتمام مبلغ آن کماکان الصاق باید بحساب کمیسیون ارز فروخته شود.

همچنین پروانه های ارزی تجارتی که کمیسیون ارز تا این تاریخ صادر نموده است به اعتبار خود باقی بوده ودر راس مدت باید ارز آنرا کمیسیون بفروشد.

تبصره — برای ورود کالاهائی که پروانه ارزی مدت دار از طرف کمیسیون ارز داده شد وموعد پرداخت آن نرسیده ودرتاریخ صدور این تصویبنامه کالا هنوز از گمرکخانه خارج نشده است تحصیل گواهینامه فروش ارز لازم خواهد بود.

۱۳ — دارندگان پروانه های ارزی که قبل این تصویب نامه صادر شده اند و ارز آنها خریداری نشده مکلفند در ظرف بیست روز برای تصفیه پروانه های مزبور بکمیسیون ارز مراجعه نمایند.

۱۴ — مقررات مربوطه کالاهای درجه سوم و همچنین مقررات مربوطه باشخاصی که میخواهند بدون حق خرید ارزکالای خارجی وارد نمایند کماکان السابق معتبر ومجری خواهد بود

۱۵ — بانک ملی از این تاریخ ببعد حساب جدیدی برای خرید و فروش گواهی‌نامه‌های صدور باز خواهد نمود و اشخاصی که گواهی نامه های صدور قبل از این تاریخ از بانک خریداری نموده و هنوز موجب آن حساب و تصفیه نامه نکرده اند می‌توانند گواهینامه های مزبوررا بانک

مسترد دارند و بانک مکلف است بهای آنرا نقدا بپردازد — بانک گواهی نامه هائی را که باین ترتیب باز خرید میکند باطل نموده شماره و تاریخ آنرا بوزارت تجارت اطلاع می‌دهدوهمچنین اشخاصی که موافقت نامه یا پروانه ورود هائی در دست دارند که هنوز پروانه خرید ارز آنهاصادر نشده است می توانند بوزارت تجارت مراجعه و تقاضا نمایند گواهی نامه صدور مربوطه بان برای تسلیم ببانک ملی ودریافت قیمت آنها مسترد شود وبانک مکلف است بهای این گواهینامه هارا نیز بترتیب فوق بپردازد.

تبصره — باشخاصی که موافقت نامه های آنها بترتیب فوق باطل میشود موافقت نامه جدید در صورتی که برای همان جنس باشد بطع نظر از وضعیت سهمیه واردات داده می شود مشروط بر این که تقاضای موافقت نامه جدید در ظرف دو ماه از تاریخ این تصویب نامه بوزارت‌تجارت تسلیم گردد.

۱۶ — اسناد حمل کلیه کالا های وارده بکشور حتی درمواردی که بهای کالا مدتی پس از تحویل گرفتن آن از گمرک برای فروشنده خارجی حواله خواهد شد باید توسط یکی از بانک های مجاز برای وارد کنندگان فرستاده شود باستثنای واردات دولتی و مواردیکه بین وزارت‌تجارت وبانک ملی توافق نظر حاصل شده باشد.

برای وردانی که اسناد حمل آنها توسط بانکهای مجاز فرستاده نشده است ارز فروخته نخواهد شد.

شماره ۱ کمی ۶۱۷۶

آخرین اخبار تلگرافی دیشب

خبرهای شرق

تصویب قرارداد ایران و ترکیه

لایحه قرار داد مربوط باصلاح خط‌سرحدی‌ایران و ترکیه تصویب شد

آنکارا — ۱۹ — ژانویه — ساعت ۱۵ — مجلس کبیر ملی ترکیه در جلسه دیروز خود لایحه قرار داد مربوط باصلاح خط سرحدی‌ایران وترکیه را که درتاریخ ۲۷ مه درطهران باامضاء رسیده است تصویب نمود

مبادله تلگراف تبریک بمناسبت تصویب پیمان سعد آباد

آنکارا — ۱۹ — ساعت — ۱۶ — بمناسبت تصویب پیمان سعد آباد از طرف مجلس کبیر ملی تلگرافاتی دائر بر اظهار تبریک وصمیمیت بین دکتر (توفیق رشدی ارس) وزیر امورخارجه ترکیه وجناب آقای (سعیدی) وزیرامورخارجه ایران از یکطرف و (توفیق بیك السویدی) وزیر امور خارجه عراق از طرف دیگر مبادله شده است.

خبرهای شرق دور

اظهارات رئیس الوزراء چین

شرایط پیشنهادی ژاپن منافی باحاکمیت چین‌است‌وقابل قبول نمیباشد

سیاست چین خسته کردن‌نیروی ژاپن است

نانکنو — ۱۹ ژانویه — ساعت ۱۵ — دکتر (سونك) رئیس الوزراء دولت مرکزی چین بمخبرین روزنامه‌ها اظهار داشته است شرایط مندرج در بیانیه ژاپن که منافی با حقوق حاکمیت چین است مطلقا غیر قابل قبول می باشد و در حقیقت مفهوم آن ادامه جنك میباشد. دولت‌چین از لحاظ ضعف ارتش وقطع عملیات دفاعی قاعده وزریده و مقصود خسته کردن دشمن است و نیز خاطر نشان کرد که بعضی از نکات بیانیه ژاپن محتاج بتشریح و توضیح است و در این موقع تکلیف ما نیست که پیشقدمی احراز نمائیم در خاتمه هم اظهار داشت که نمیشود دولت چین را متهم به اتخاذ رویه دفع‌الوقت نمود.

اعلان جنك داده نمیشود

دولت امریکاهم قانون بیطرفی را اجراء نخواهدنمود

واشنگتن — ۱۹ — ساعت ۱۵ — نظر باینکه احضار سفرای کبار متقابل چین وژاپن منجر باعلان جنك رسمی نگردیده دولت امریکا هم قانون بی طرفی را اجراء بموقع نخواهد گذاشت.

بیانیه دولت مرکزی چین

دولت همواره استقامت بخرج خواهد داد تا صلح قابل قبولی بدست آورد

هانکئو — ۱۹ — ساعت ۱۵ — دولت مرکزی چین بیانیه ئی صادر نمود که محافل‌سیاسی آنرا بمنزله پاسخ بیانیه ژاپن تعبیر مینمایندونکات برجسته آن از اینقرار است:

آرزوی صلح که تا کنون کرارا ازطرف دولت چین ابراز گردیده تغییر نیافته و تنهامقصود ماازمقاومت‌مسلح آنست که ازحق‌هستی خود که‌مورد تهدید ژاپن واقع شده دفاع نمائیم بنا بر این دولت چین همواره استقامت بخرج خواهد داد تا بتحصیل شرایط صلحی موفق شود که متضمن احترام حقوق حاکمیت و تمامیت خاك وی باشد.

بیانات وزیر خارجه ژاپن

بجنك ادامه داده‌خواهد شدو حکومت چیانکای‌شك برسمیت شناخته‌نمی‌شود

توکیو ۱۹ — ساعت ۱۶ — شب گذشته هیروتا) وزیر امور خارجه ژاپن نمایندگان سیاسی دولت های خارجه را بدفتر خود دعوت نموده تصمیماتی که در انجمن امپراتوری اتخاذ شده باطلاع آنها رسانده است و تفصیل آن از اینقرار است:

۱ — دولت ژاپن از اقدامات نادیبی که صلا درچین تعقیب می نماید دست نخواهد کشید

۲ — دولت ژاپن دولتی را که تحت‌ریاست (چین کای شك) بوده وسیاست آن برعیه ژاپن است دیگر برسمیت نخواهد شناخت

۳ — دولت ژاپن بادولت موقتی که در تشکیل یافته کمال مساعدت را منظور واز آن تقویت خواهد کرد

۴ — دولت ژاپن حقوق ومنافع دولت های خارجه را در چین محترم شمرده و حمایت خواهد کرد.

آیا در سیاست آلمان نسبت بشرق دور تغییری حاصل‌شده؟

پاریس — ۱۹ — محافل سیاسی اعلامیه رسمی آلمان‌راچنین تعبیر میکنند که دولت نامبرده‌علی‌رغم وجود پیمان ضد کمونیسم عزم داده موازنه کامل بین چین وژاپن را نگاهدارد وحتی برخی خاطر نشان میکنند که در سیاست بین المللی آلمان تغییر ماحض حاصل گردیده است.

اسرانهواپیمائی ایتالیا که از چین‌باز گشته اندر حضورموسلینی

رم — ۱۹ — ژنرال (سیلوبواسکارونی)افسر هوا پیمائی باتفاق‌سایر اعضاء نیروی‌هوائی ایتالیا اعزامی بچین که تشکیلات هوا پیمائی‌چین راداده اند نزد پیشوای ایتالیا پذیرفته شده اند موسلینی از موفقیتی که در انجام خدمت نصیب آنها گردیده اظهار خوشوقتی نموده اظهار داشته است که‌اوضاع سیاسی بیچین از این اقتضا نمی‌نمود که آنها در چین باقی بمانند.

خبرهای اسپانیا

کامیابی شورشیان

درجبهه مشرق

شکافتن‌خط جمهوریخواهان درشمال تروئل‌وگرفتن نقطه‌مولتون و هفتصدنفر اسیر و غنائم

کردن چهار هواپیما

مادرید — ۱۹ ژانویه — ساعت ۱۴—۵۰ ژنرال (کیپو دولانو) اخیرا اظهار داشته است که‌نیروی ملیون درشمال (تروئل) جبهه جمهوری خواهان‌را شکافته ودر اشتهای (سلادا) مواضع بسیار مهمی تصرف کرده اند واکنون درجاده (تروئل) ناقطه موسوم به (مونتالبان) رسیده اند وعلاوه راس نشینی نیروی جمهوریخواهان را مقطوع کرده و ۷۰۰ نفراسیر ازآنها گرفته اند ونیز موضع مهم (مولتن) را که برای تصرف آن‌از آغاز جنك (تروئل) زدوخورد های شدید بوقوع پیوسته انك متصرف شده‌اند. چهار هوا پیمای جمهوریخواهان هم‌سرنگون گردیده‌اند.

کشتی نامبرده به سنگهای ساحلی خورده بخاك نشسته است

لندن — ۱۹ — ساعت ۱۸ — بموجب خبر واصله از مقامات جمهوریخواهان اسپانیا شایعه مبنی براینکه کشتی بار کش هلندی موسوم به (هاناه) درآبهای دوردست (آمریکا) بوسط یك زیردریائی ناشناس غرق گردیده مطلقا بی‌اساس و عاری از حقیقت میباشد. علاوه روزنامه (دیلی‌تلگراف) هم ازجبل‌طارق خبر می‌دهد که کشتی نامبرده صخرهٔ برخورده و بخاك نشسته است

آشتی هلندی راغرق کرده‌اند

جنك شدیددرشمال تروئل

شورشیان سه‌تپه را گرفته و هفت‌ر ت بجمهوریخواهان وارد ساخته و هواپیماهای آنها را پائین آورده اند

سالامانك ۱۹ — ساعت ۱۵ — اعلامیه ساعوه از مرکز ارتش ملیون حاکیست که در جبهه (تروئل) جنك بشدت فوق العاده ادامه دارد نیروی ملیون سه تپه جدید را تصرف نموده و در مواضعی که روز دوشنبه گذشته متصرف شده اند. حملات متقابل جمهوریخواهان را دفع کرده اند. بنیروی جمهوریخواهان تلفات بسیار سنگینی وارد آمده دوتانك آنها بکلی ازکار افتاده ودر جنك روز دوشنبه ده هواپیمای جمهوریخواهان سرنگون گردیده وبعلاوه روز سه‌شنبه هم دوهواپیمای‌دیگر آنها سرنگون شده است

جلوگیری ازحملات

شورشیان

جمهوریخواهان‌یك تپه‌راپس گرفته و ۶ هواپیمای دشمن را نابود ساخته‌اند — بمباران هوائی شهرهای جمهوریخواهان

بارسلن — ۱۹ — ساعت ۱۹ — اعلامیه ساعوه از ناحیه جمهوریخواهان مشعر برآنست که در جبهه (تروئل) از حملات ملیون جلو گیری شده وتپه شماره ۱۲۰۵ را مجددا تصرف کرده‌اند بعلاوه ۴ هواپیمای ملیون را سرنگون ساخته‌وو هواپیمای دیگر را هم معدوم کرده‌اند نیروی هوائی ملیون هم کماکان شهرهای ساحل (مدیترانه) را بمباران می‌نمایند ومخصوصا دیروز شهرهای (ساکانت) و (بنی قاسم) ودر دونوبت شهر (والانس) را بمباران کرده‌اند.از قرار معلوم‌در (والانس)شش‌نفرمقتول‌وبیست‌ودو نفرمجروح‌شده‌اند

درشمال اروپا

جاسوسی

کمونیستها در سوئد

استکهلم — ۱۹ ژانویه — ساعت ۲۳ — روزنامه (استکهلم‌نیدمین کن) راجع بامرجاسوسی کمونیستها در موسسات فولاد سازی (فار گرستا) مینویسد چند هفته قبل رئیس کارخانه‌های مزبور بوزارت امورخارجه مراجعه نموده ومداخله آن‌را دراین‌امر خواستار شده است وضمنا جمعیت فولاد آبدیده (سکو)را برای ساختن اسلحه خاطرنشان نموده‌است (جور آبن) نامی که‌رئیس‌دسته کمونیست ها میباشد اعتراف نموده است که بایکی ازدولت های مهم خارجی مربوط میباشد.

بقیه‌درصفحه‌چهارم

در عالم سینما — گزارش عبدالحمید سینما

پشت پرده سینما

بقیه از شماره قبل

یکی از اتفاقات ناگوار که چندی پیش عموم علاقه‌مندان بفیلم و سینما و هر کس را که اطلاع بدان حاصل نمود متاثر و متالم گردانید مرگ متخصص فیلم‌برداری مشهور س. او. س. ایسبرک موسوم به «سچنی بر گر» بود مشارالیه برای فیلم برداری از مناظر طبیعی دریای یخ بسته به اقیانوس منجمد مسافرت نمود و موقعی که در «گرین‌لند» باعده‌ای از متخصصین که زیردست او بودند بفیلم‌برداری مشغول بود روی کوه‌یخی که متجاوز از صد فوت ارتفاع داشت میخواست دستگاه فیلم‌برداری خودرا قرار دهد فجاءة کوه یخ برخود غلطیده وباصدائی مهیب «سچنی بر گر» وچهار نفر معاونینش باقیانوس منجمد پرتاب‌شدند چهار نفر معاونین سچنی بر گر در آب افتادندولی مقاسفانه خود او بین دوقطعه عظیم از کوه یخ افتاد ومعاونینش با کمال پریشانی واضطراب اورامیدیدند که بین دو کوه یخ که باتلاطم اقیانوس بسوئی یکدیگر پیش میامد با کمال آرامی درهم شکسته وخورد شد ودرظرف چندثانیه مرد.

(رجوع کنید بمجله سینمالیت مورخ اول نوامبر) این بود شرح فداکاری یکنفر متخصص فیلم برداری که جراید ومجلات سینمائی باابراز تاسف وهمدردی زیاد منتشر نمودند اگرماخواهیم از خطرهائی که متوجه قهرمانان معروف‌وپهلوانان مشهور سینما مانند توم‌میکس، بوک‌جانس‌دو گلاس فرینکس میکرده سخنی برانیم احتیاج بمقالات جداگانه خواهد بود.

دوگلاس فربنکس دریکی ازمقالات‌خود موسوم به «قالیچه سحرآمیز» که درمجله «پیکچر گر» منطبعه لندن منتشر نموده از روزگاری یاد می کند که بادست شکسته وسر شکاف خورده در اثر عملیات خطرناك سینمائی از مناظر فیلم‌برداری بمنزل مراجعت مینموده‌است.

بهمزدن هواتومبیل درفرم حرکت‌باسرعت زیاد، جست وخیزهای خطرناك از نقاط مرتفع، پرش‌های عجیب برصخره‌های کوهسار وجستن‌بروی اسب از داخل اتومبیل این‌ها همه عملیات حقیقی خطرناکی است که فقط چند نفر آرتیست ازعهده انجام آن می‌توانند برآیند وبهمین‌دلیل نیز همیشه این قبیل رول‌های خطرناك و عجیب بعهدهٔ آنان نهاده می‌شود.

درابنجابیمناسبت نیست‌نام‌قهرمان‌مشهورهواپیمادیك کرس را یاد آور خوانندگان گردانیم این جوان که بیش از ۳۵سال از عمرش نمی گذرد درمجلات و جراید سینمائی بنام «قهرمان خود کشی» و «مرغ خطرناك» هواخوانده شد واین‌عنوان برای آن است که مشارالیه اقدام بعملیاتی می نماید که بخود کشی بیشتر شبیه است تا بازی در فیلم اگر خوانندگان اینمقاله بازی‌ها و عملیات اورا در فیلمهای هوائی مانند «پرهاء» و «موج نابود شده» دیده باشند قدرت ومهارت‌اورا بخوبی می دانند، دیك کرس برای هر دفعه تصادم وهر عمل خطرناك مبلغی متجاوز از ٤ صد پوند حق‌الزحمه می گیرد ولی‌عملیات اوفقط برای این دستمزد نیست بلکه اقدام بکار های خطرناك و مبادرت ورزیدن بعملیات مهیب جزو مال وآرزو های‌اینجوان محسوب می‌شود این قهرمان زردست هرگز درهیچ فیلمی مانند سایرین دارای رلهای ساده و ریزه کاری های حساس نیست بلکه همیشه کارهائی بعهدهٔ او گذاشته می شود که خطرناك وخارق العاده می باشد.

خطرناك ترین عملیات دیك کرس در فیلم «موج گسسته» بود در این فیلم‌رل قهرمان مزبوراین‌بود که هواپیمای خودرا ازمسافت بلندی بخط عمودی با سرعت یکصد و پنجاه میل در هر ساعت سر نگون بدریا بیندازد دیك کرس این عمل‌را طبق‌دستوررژیسوراجام داد ولی درنتیجه‌خود او در حال بیهوشی از طیاره بیرون افتاده بود و فورا بوسیله مامورین بهداری که همیشه موقع فیلم برداری واقدام دیك کرس بعملیات خطرناك در تعاقب ماشینهای فیلم برداری همراه او بودند از خطر غرق نجات پیدا کرده و برای مدتی مشغول معالجه بود. از رفقاء همکاران دیك کرس که با او در عملیات خطرناك شرکت می جستند هشت نفر آنها در اثر تصادم کشته شدند و ٤ نفر دیگر بطوری در حین عمل مجروح وناقص الاعضا گردیده‌اند که قادر بادامه‌عملیات خود نمی باشند ولی خود مشار الیه با همه صدمات و خطر هائیکه مواجه شده بکار های شگفت آور و خطرناك خود مشغولست در یکی از مجلات سینمائی ضمن شرح حال او مینویسد تا کنون ۹ مرتبه دنده های دیك کرس و یکمرتبه گردنش وشش مرتبه دست راستش و٤ مرتبه دست چپش و پنج مرتبه پای چپ و دو مرتبه پای راستش ویکمرتبه جمجمه سرش‌شکسته‌است یکنفر متخصص‌فیلم‌برداری موسوم به اجیتاری در مقاله خود شرح میدهد که چگونه در موقع فیلم برداری فیلم«وبواوبلا» در بیابان مکزیك راه را گم نموده است و با چندین نفر متخصصین فیلم برداری و عده‌ای از دختران آرتیست و سایر بازیکنان برای سه روز بدون خوراك و آب در صحاری مکزیك بسر برده. نه فقط صدمات وخطر در بیابان ها و مسافرتهای نواحی دور میباشد بلکه اگر بشرح صدماتی که رژیسور مشهور«ویلیم کمرون منزیس» در تهیه فیلم مشهور موسوم به«چیزهائی که‌می‌آید» کشیده‌بپردازیم خواهیم دید ارزش‌حقیقی این قبیل فیلم‌ها تاچه پایه است نگارنده در موقع رژیس وبازی‌درفیلم چشمهای سیاه هرگز فراموش نمیکنم که درهنگام‌فیلم‌برداری در غارهای‌شگفت آور«کناری» واقعه در جنگل های نواحی‌شمال بمبئی که مناظر آن بنظر عموم بینندگان فیلم مزبور رسیده است دچار چگونه اشکالات وخطر هائی گردیدم زیرا این غار ها از آثار باستانی وبتکده های‌قدیم هندوان بوده که‌فعلا غیرمسکون افتاده که تا آنوقت قدم هیچ شخص غیر هندو ببعضی نقاط آن نرسیده بود بعلاوه در غارهای مهیب‌مزبور بچندنفر مرتاضین برخوردیم که مشاهده چشم‌های آنان که در تاریکی مانند شمع‌های روشن میدرخشید خالی از ترس وهراس نبود بعضی نقاط این غارها که مرطوب بود لانه ومامن خوبی برای مارهای سمی خطرناك بود که از جلوی پای ماعبور مینمودند بعلاوه این غار ها عبارت از صد وبیست غار بود که براطراف کوهی کنده شده و از دوران کهن که تاریخ قدمت آن وابه عصر بودا یازمانی نزدیك باو میرسانند وجود داشته و محل عبادت و انزوا معتکفین و پیروان بودا بوده است وبرای رفتن به آن کوه که‌مسافتی بعید از ایستگاه راه آهن دور است مجبور بودیم با عرابه هائی که بوسیله گاو کشیده می شد برای‌ساعت‌های‌متمادی‌جنگل های عجیبی‌رطی نمائیم. وبادستگاه های سنگین فیلم برداری‌از رودخانه های کم عمق‌بدون پل‌بگذریم. عقیده نگارنده ارزش فیلم ناطق فارسی چشمهای سیاه از نظر تاریخی همان مناظر غارهای‌تاریخی«لناری»وه‌جو کشوری» میباشد که‌دیدن آن برای همه کس‌حتی اهالی خود هندوستان نیز به آسانی‌مقدور نمی‌باشد.

میگویند وقتی یکی از آرتیست ها ازاستودیوی فیلم برداری خارج میشد دختری‌چون بیش دویده واز او خواهش کرد که او را به یکی‌ازرژیسورها معرفی نماید رئیست زود که آن روز عملیات خطرناکی‌میبادرت ورزیده وبسیار خسته بود وقتی شور وحرارت مخصوصی در دختر برای‌خدمت در سینما مشاهده نمود باو گفت — بروجاروکرولی در استودیو داخل شو تو مارا از خارج می‌بینی روی پرده میخندیم ولی در پس‌پرده از حال‌ما خبرداری که گریان هستیم ما آرتیستیم و کار ما بازیست مسرت وخوشحالی ما نیز مصنوعی است. تو در سالن های مجلل پرده ما را روی پرده سینما تماشا کن به پشت پرده سینما کاری نداشته باش.

پایان

اگهی

اداره کاربردازی ارتش عدل بندی با لوئی و صندوق چوبی که‌در مدت ۱سال جهت حمل محمولات خود لازم دارد بمناقصه واگذار مینماید داوطلبان میتوانند پیشنهاد های خودرا در پاکت های ممهور که پشت پاکت راجع بمناقصه عدل بندی نوشته شده باشد تاتاریخ ۱۰ بهمن‌ماه بدفتر اداره تسلیم وروز ۱۱ ساعت ۳ بعد از ظهر برای اخذ نتیجه کمیسیون ابتیاع و تدارك مراجعه نمایند اداره‌کار بردازی ارتش دررد یاقبول هریك از پیشنهاد هامختار خواهد بود.

شماره آگهی ٦١٧٣ — اداره کاربردازی ارتش

ستون احتیاجات

نیازمندیها

اجاره داده میشود

یکدستگاه عمارت نوساز دوطبقه هریك دارای چهار اطاق لوازم وحمام لوله کشی وبرق واقعه درچهارراه گمرك وشاهپور جنب کاراژاقتصاد اجاره داده میشود طالبین به‌تلفون ۷۹۱۲ مراجعه نماینده

عمارت اجاره

یکدستگاه عمارت‌تازه ساز دارای‌هفت‌اطاق حمام و لوله کشی‌وکاراژ انتهای خیابان‌شاهپور چهار راه قوام‌الدوله در ٦٠٠ ریال باجاره گذارده‌میشود طالبین به کوچه‌روبرو تشکیلات‌امنیه(خیابان گمرك) منزل آقای بیمین اعشار پلاك ۳۰۸۵ رجوع‌نمایند

یکدستگاه آپارتمان دارای چهار اطاق و لوازمات دیگر لوله کشی شده واقعه درخیابان‌شاه آباد اول کوچه آقاسید هاشم اجاره داده می‌شود طالبین بدواخانه سیروس در همان محل مراجعه نمایند.

یکدستگاه مهمانخانه عالی بفرم جدیددارای سالون هشت متر در۱۰متر وشش اطاق نمره وسه انبار و شش کاراژ بزرك در ۱۰ربه آوج که وسط راه قزوین وهمدان واقع است ودارای تلگرافخانه وتلفون و پست امنیه میباشد جدیدا ساخته شده و اجاره داده می شود طالبین در تهران دروازه شمیران کوچه علاء بمنزل محمدتقی (تقی خانی) ودرقزوین به آقا غلام‌بارفروش ودرآوج بکربلائی محمد علمشاهی مراجعه فرمایند

طبقهٔ دوفانی یك عمارت نوساز که دارای هفت اطاق مسکونی و حمام و یك‌اطاق برای نوکر میباشد و در وسط یکقطعه ۳ هزار متری که آب روی دارد واقع است باجاره‌داده میشود مال الاجاره ماهی‌هشتصد ریال طالبین بدفتر اعلانات روزنامه اطلاعات به تلفن نمره ۸۲۱۰ مراجعه فرمایند

استخدام‌میشود

معلم ابتدائی فرانسه‌یا انگلیسی برای درس خصوصی لازم است کتبا بدفتر روزنامه اطلاعات به نمره ۲۲۱ مراجعه شود

در جستجوی کار

جوانی که تحصیلاتش درحدود کلاس‌ششم متوسطه است برای تدریس‌خصوصی زبان انگلیسی وعربی وترجمه انگلیسی ازساعت ۸ صبح الی ۲ بعدازظهر حاضر است نیاز مندان موسسه معاملات تصمیم جنب‌چایخانه مجلس مراجعه فرمایند

یکنفر ایرانی زائیده سال ۱۲۸۲ که دارای سوابق ممتدی در ادارات دولتی داشته و در حدود دوره اول متوسطه تحصیل نموده باداشتن معلومات کافی در فن دفتر داری محاسباتی وکار پرداری وارشیووبایگانی مایل است در یکی از شرکت ها یا تجارتخانه های مرکز یا ولایات استخدام شود طالبین بسرای خدائی تجارتخانه عباس زاده شنائی یا خیابان شاه آباد فنادی میر مراجعه فرمایند.

یك خانم که مهارت کاملی درخیاطی ازهر قبیل لملوری وزردوزی و دوختن انواع واقسام لباسهای زنانه‌دارد حاضر است که درمنازل خیاطی کند کتبا بدفتر روزنامه اطلاعات مراجعه‌فرمائید

یك دوشیزه که تحصیلاتش درحدود کلاس ششم متوسطه میباشد مایل است که درموسسات ملی‌و دولتی و شرکتها مشغول کار شود طالبین کتبا بدفتر روزنامه اطلاعات مراجعه فرمایند

تقاضای شغل — یکنفر ایرانی مهندس برق که تحصیلات عالی خود را دردانشگاه شیکاگو (امریکا) بپایان رسانیده وبگرفتن دیپلم‌نائل گردیده ودرهمهٔ شعبه‌های عملی مهندسی الکتریك کار کرده و گواهینامه حسن خدمت از موسسات خارجی و ایرانی دردست دارد، خواهان شغل است. طالبین باداره اطلاعات مراجعه فرمایند

مجلس تذکر

روز شنبه ۲ بهمن ماه که مصادف باسال رحلت مرحوم حاج سید کاظم طباطبائی اعلی‌الله مقامه میباشد ازساعت ٤ بعداز ظهر الی ۸ مجلس تذکری درمنزل شخصی آن مرحوم (کاوبندك) منعقد است

شماره آگهی ٦١٣٨ — ۱-۲

خبرگزاری پارس — بقیه ازصفحه سوم

درمشرق اروپا

نمایندگان ارتش آلمان در لهستان

پذیرائی فرمانده کل‌نیروهای لهستان‌ووزیر جنك آن کشوروطنطنهائی که ایرادشده

ورشو — ۱۹ ژانویه — ساعت ۱۵ — ۷ هیئت نمایندگی ارتش آلمان که تحت ریاست ژنرال (لیبان) رئیس انجمن نظام آلمان به‌لهستان آمده اند و مخصوصا ژنرال نامبرده از طرف مارشال (ریدزسیمکلی) مورد پذیرائی واقع شده دیشب نیز از طرف ژنرال(کازبریسیوبچکی) وزیر جنك شام دعوت شده و جمعی از افسران ارشد لهستان هم حضور داشتند. وزیر جنك در نطق خود اظهار داشت که مسافرت نمایندگان عالی مقام ارتش آلمان به لهستان برای استحکام مناسبات حسن‌همجواری‌دولت آلمان و لهستان یك‌دلیل و مدرك جدیدی میباشد. ژنرال (لیبان) هم در پاسخ از دعوتی که دولت لهستان برای‌بازدید موسسه های ارتش خود از هیئت رسمی آلمان‌نموده است بنام وزیر جنك و فرمانده کل ارتش‌آلمان اظهار تشکر کرده و گفت هیئت نمایندگی آلمان از مشاهده نیروی مسلح لهستان که از طرف مارشال(پیلسودسکی) فقید بدست همقطار مارشال (ریدزسیمکلی) سپرده شده فوق العاده مسرور است و عظمت آنرا تقدیر مینماید.

خبرهای فرانسه

رضایت امریکا از کابینه‌تازه فرانسه

واشنگتن — ۱۹ ژانویه — ساعت ۷٫٤٥ محافل سیاسی ازتشکیل هیئت جدید دولت فرانسه تحت ریاست (شوتان) اظهار خوشوقتی مینمایند والقاء (بونه) را درآن هیئت‌چنین تعبیر میکنند که‌دولت‌جدیدفرانسه‌بدینوسیله‌مانندپیش‌قصد دارد از سیاست‌مالی‌خود برطبق‌قراردادسه‌دولت پشتیبانی نماید

شکفت روزنامه های ایتالیا

ازتشکیل کابینه شوتان وعدم تغییرسیاست فرانسه

رم — ۱۹ — ساعت۱۳— جراید ایتالیا تشکیل کابینه جدید فرانسه‌را تحت ریاست شوتان بانردید کامل تفسیر می کنند زیرا تصورمیکردند سیاست فرانسه‌بکلی تغییر خواهد کرد وچنین پیش بینی مینمودند که کمونیسم بر کشور مسلط گردیده وفقط یك مرام فاشیسم می تواند آنرا از مهلکه برهاند واکنون که مشاهده می کنند کابینه‌رادیکالی مطابق اصول دموکراسی تشکیل گردیده است حیرت وتعجب میکنند.

روزنامه پوپولودیروما) چنین می‌نگارد: دولت (شوتان) باوجود نیات حسنه سابقا مطیع سوسیالیستها بودواگر احزاب مرکز ودست‌راست نفع خودرا درك کنند قطعا بادولت جدید موافقت خواهند کرد.

هفته چهل‌ساعت‌کار در مراکش فرانسه

پاریس — ۱۹ — ساعت ۱٤ —وزارت‌داخله حکمی منتشر نموده است که برطبق آن درمراکش برای کارگران مامور تهیه‌مواد غذائی وحمل‌ونقل وادارات عام المنفعه هفته چهل ساعت کار معمول می گردد.

در بوردو کارگران‌اعتصاب‌خود هندنمود

پاریس — ۱۹ — ساعت ۱٤ — سندیکای کارگران ادارات (بردو) دیروز تصمیم گرفته است که کارگران برای تحصیل اضافه دست مزد مبادرت باعتصاب نمایند.

در آلمان

جشن‌تاسیس مستملکه استرالیا

دولت آلمان در جشنی که درجنوب استرالیا تشکیل می شود نماینده نخواهد فرستاد

برلن — ۱۹ ژانویه — ساعت ۷٫۱۰ — درجشن یکصد و پنجاهمین سال تاسیس مستملکه (استرالیا) که در (کورنل) برپا خواهد گشت وکلیه وزراء و رؤسای ادارات کشوری‌و لشکری ونمایندگان سیاسی درآن حضور خواهند یافت. آلمان نماینده اعزام نخواهد داشت زیرا در (سود ویلز) احکامی که برعلیه اتباع آلمان صادر گردیده هنوز ملغی نشده است مثلا درآنجا از دوره جنك بین المللی تا کنون هنوز پزشکان آلمانی نژاد از اشتغال طبابت محروم می‌باشند وحال آنکه احکام در سایر ایالات استرالیا ملغی گردیده است.

اطلاعات — سود ویلز که در این‌خبر نام آن برده شده یکی از ایالت های جنوبی استرالیا ست که‌به (نوول کال‌دوسود) هم‌خوانده می شود ودر سال ۱۹۰۰ ضمیمه سایر قسمت‌های استرالیا گردیده و تشکیل حکومت مستعمره نیم مستقل (دامی‌نیون) استرالیا را داد.

بهای اشتراك روزنامه‌و آگهی ها

شمارهٔ صبح

	۱۲ماهه	٦ ماهه	۳ ماهه
طهران‌وولایات	٦٠ ریال	۳٥ ریال	۲۰ ریال
خارجه	۱۰۰ «	٥٥	۳۰

شمارهٔ عصر

	۱۲ماهه	٦ ماهه	۳ ماهه
طهران‌وولایات	۱۰۰ ریال	٥٥ ریال	۳۰ ریال
خارجه	۱٥۰ «	۸۰ «	٤٥ «

شماره های عصر و صبح با هم

	۱۲ ماهه	٦ ماهه	۳ ماهه
طهران	۱۲۰ ریال	٦٥ ریال	۳٥ ریال
ولایات	« ۱٤۰	« ۷٥	« ٤۰
خارجه	« ۲۰۰	« ۱۱۰	« ٥٥

بهای آگهی‌ها

صفحه‌اول	سطری	٤ ریال
« دوم	«	۳ «
« سوم	«	۲ «
« چهارم	«	۱ «

برای اعلانات مکرر بدفتر اداره مراجعه شود

صاحب امتیاز و مدیر مسئول عباس مسعودی: جای اداره: اول خیابان خیام، خلیل آبادسابق) عنوان تلگرافی تهران — اطلاعات

تلفون روزنامه ٤٦٧٧، ٤٦٢٤

منزل مدیر ٤٧٣٤

بهای تك شماره ۳۰ دینار

شرکت سهامی چاپ

کافه‌رستوران لادن واقع در خیابان برق افتتاح شد

از واردین محترم با کمال‌احترام پذیرائی می‌شود مهدی احودانی

شماره آگهی ٦١٤٦ — ۱-٤

اطلاعات

سال دوازدهم شماره ۳۳۷۶ — عصر جمعه اول بهمن ماه ۱۳۱۶ — بهای شماره سی دینار

آمار تجارت

خارجی ایران

از وزارت تجارت یك جلد آمار تجارت خارجی ایران در سال های اقتصادی ۱۵-۱۳۱۴ و ۱۶-۱۳۱۵ باداره رسیده است وحالی ازفایده ندانستیم برخی‌ازارقام آن‌را بنظرخوانندگان برسانیم

آمار وزارت تجارت نتایجی را که از سیاست اقتصاد ملی دولت‌از سال ۱۳۱۰ باینطرف در تجارت خارجی کشور و تقویت اصول تجاری صادراتی بدست آمده است ، بطور خلاصه نشان می‌دهد . بطور کلی وضع تجارت خارجی کشور پیش از پیروی از روش‌سیاست اقتصاد ملی‌یانصویب واجرای قانون انحصار تجارت خارجی رضایتبخش نبود . از یك سو بروز بحران اقتصادی ۱۹۲۹ ۱۹۳۰ در امریکا واروپا وتاثیر سریع‌آن درامر تجارت میان ملل صادر کننده وازسوی دیگرتوجه روز افزون ذات مقدس شاهنشاه کشور بترقی‌امور اقتصادی وعمران کشور ایجاب نمود که سیاست اقتصاد ملی پیش گرفته شود . اینك پس از هفت سال که از اجرای قانون انحصار تجارت می گذرد همین که بحساب‌دخل‌وخرج تجارتی کشور رسیدگی می‌نمائیم‌می‌بینیم حفظ منافع‌و مصالح‌تجاری واقتصادی کشوردراین بوده است که‌این روش پیش گرفته‌شود

البته همانطوریکه درديباچه آمار وزارت تجارت نوشته شده است‌منظور اساسی از وضع‌قانون انحصار تجارت خارجی افزایش صادرات کشور و اصلاح وبهبودی امور آن بوده است ، ولیکن بعقیده ما تنها افزایش صادرات و اصلاح و بهبودی کلی برای رساندن مقصود عالی و بزرگی که در سایه اجرای قانون انحصار تجارت خارجی یا بعبارت بهتر سیاست اقتصاد ملی تعقیب گردیده است نمیباشد چه بخوبی می‌بینیم که در سایهٔ این سیاست اقتصادی متین یك‌تحول اساسی و عمیقی در طرز تجارت خارجی کشور حادث گردیده و اصول کهنه‌و متدرس سابق را بکلی درهم‌پیچیده است . این‌انقلاب تکاملی‌باعث گردید که کار خانه ها تاسیس شود صنایع داخلی تشویق گردد احتیاجات روز افزون کشور بمواد صنعتی وماشین آلات که برای اجرای برنامهٔ عمرانی کشور لازم بوده است بیك ترتیب منظم وارد و تامین شود و بالاخره تاثیر مستقیم در منابع تولید محصولات صادراتی نموده وکار تجارت صادراتی بدست‌شرکت های بزرگ و سرمایه های هنگفتی که بجریان‌افتاده از سرچشمه اصلاح شود .

اگر چنین نبود میزان صادرات کشور در سال اقتصادی ۱۳۱۴ نسبت بسال ۱۳۱۱ ازلحاظ قیمت ۲۳ درصد و از لحاظ میزان درحدود ۶۸ درصد ترقی‌نمی کرد (ص۲ دیباچه آماروزارت‌تجارت)

اگر ترقی قیمت صادرات بنا برقم‌مذکور زیاد بنظرنرسد میتوان گفت مربوط‌بقیمت کالادربازار های تجارت بوده ولیکن از لحاظ میزان ۶۸ در صد ترقی آن‌پیشرفت قابل ملاحظه‌را نشان‌میدهد.

هیچ وسیلهٔ بهتر از قانون انحصار تجارت خارجی درمیان نبود که تاثیردربهبودی تولید کالا های صادراتی کند وکافی‌است برای نمونه محصول پنبه را گواه گفتار خویش آوریم واز ارقام‌مندرجه درآمار وزارت تجارت استفاده کنیم

محصول پنبه در۱۳۱۱ درحدود ۲۶ هزار تن بوده ولیکن درسالهای بعد از آن :

سال	مقدار به تن
۱۳۱۲	۲۶،۵۰۰
۱۳۱۳	۲۷،۵۰۰
۱۳۱۴	۲۸،۰۰۰
۱۳۱۵	۳۷،۰۰۰

از ۱۳۱۲ تا ۱۳۱۴ محصول پنبه سالی فقط ۵۰۰ تن اضافه داشته ولیکن در ۱۳۱۵ یکمرتبه ۹ هزار تن اضافه شده وسال جاری با تشویقاتی که بعمل‌آمده است، البته بیشترخواهدبود .

درقسمت صنایع ، در دیباچه آمار وزارت تجارت (ص ۳) میفرماید : « پیشرفت و توسعه صنایع جدیده در این عصر براثر حمایت و توجه خاصی که ازطرف دولت شده است بیش از انتظار بوده وچنانچه درنظر بگیریم که کشور ایران تازه قدم در راه ایجاد صنایع گذارده ودر مرحله اولیه بوده وتجارب ومعلومات فنی که سایرین درظرف بیش ازصد سال گرد آورده اند نداشته واز نظر افراد فنی (متخصصین) نیز بی اندازه در مضیقه بوده است آنوقت میتوان قضاوت کرد که با تمام مشکلات موجوده باچه مساعی و همتی تا اینددرجه فائق آمده است .

بقیه‌در صفحه هشتم

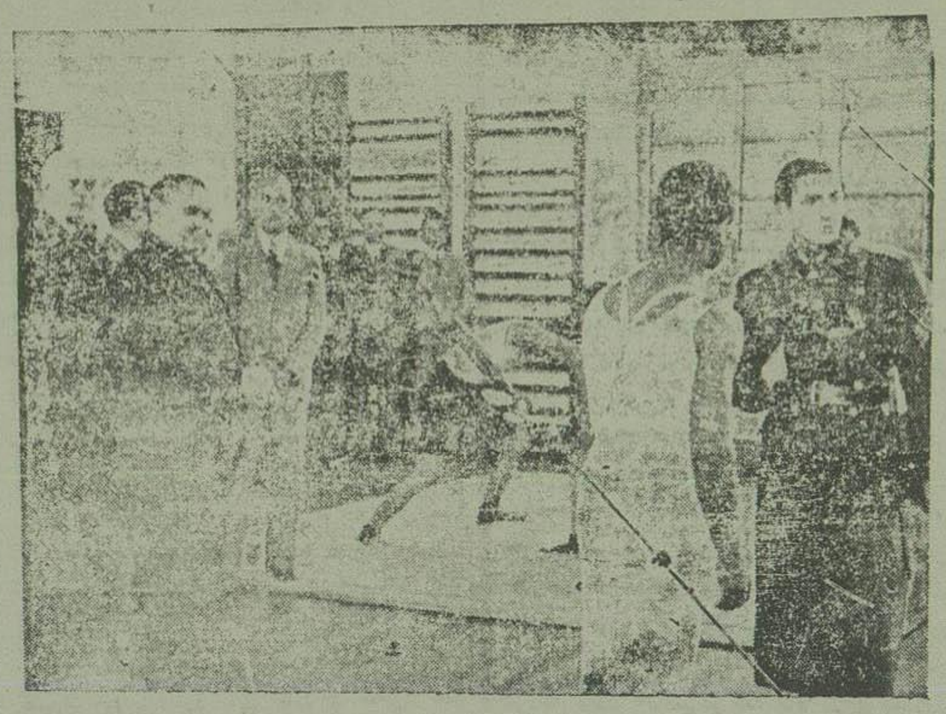

تشرف فرمائی‌والاحضرت‌همایون ولایتعهد به دانشسرای مقدماتی

بطوریکه در شماره امروز صبح اطلاع دادیم سه ساعت و ربع بعد از ظهر دیروزموکب والاحضرت همایون ولایتعهد بدانش سرای مقدماتی نزول اجلال فرموده و کلاسهای دانش سرای مزبوررا بازدید ودر هرقسمت از دانشجویان پرسشهائی دقیق فرمودند .

هنگام تشریف فرمائی‌والاحضرت همایون ولایتعهد باطاق‌ورزش عده از دانشجویان‌عملیات ورزشی مشغول بودند — آقای بنائی دبیر ورزش توضیحات لازم بعرض والا حضرت‌همایونی می‌رساند

آگهی

شرکت سهامی نفت انگلیس و ایران بیست‌و شش‌عدد اتوموبیل باری لیلاند کار کرده که دارای مشخصات زیرین است به فروش میرساند.

۱ - این اتوموبیل ها اطاق بار نداشته و فقط اطاق شوفر دارند.

۲ - ظرفیت آنهاکه کارخانه‌معین کرده هفت تن‌و نیم است

۳ - هریك تقریبا دو سال‌و چند ماه کار کرده اند.

۴ - موتور آنها از موتور های معمولی اتوموبیلهای لیلاندقویتر است

۵ - هر اتوموبیلی با هفت عدد لاستیك کار کرده تحویل داده خواهد شد.

۶ - درموقع تحویل ماشینها سالم و رضایت بخش خواهند بود.

شرایط فروش:

۱ - قیمت هریك چهل هزار ریال است که باید نقد پرداخته شود

۲ - قبل از تحویل خریداران باید مراسم گمرکی و ورودی اتوموبیل ها را انجام داده وحقوق گمرکی و ورودی آنرا خودشان بپردازند و اطلاعات کافی راجع به میزان حقوق گمرکی وپروانه‌ورود وحق انحصار دولت کسب شده و در اداره شرکت موجود است که به خریداران داده خواهد شد

۳ - اتوموبیلها در تاریخ دهم فروردین ۱۳۱۷ در پالشگاه کرمانشاهان تحویل داده خواهند شد و خریداران وقت کافی خواهند داشت که از حالا اطاق بار آنها را تهیه نمایند

۴ - شرکت لیلاند در تهران اداره ای دارد که اسباب یدکی این اتوموبیل ها را وارد کرده ومی فروشد.

آنهائیکه مایل بخرید ماشینهای نامبرده هستند میتوانند تا پانزدهم بهمن باداره شرکت در تهران مراجعه نموده وقیمت ماشینها را در مقابل قبض رسید بپردازند وسپس آئین گمرکی و ورودی آنرا انجام داده و درموقعیکه در بالاذکر شده تحویل گیرند.

شرکت سهامی نفت انگلیس وایران

شماره آگهی ۱۳۰

اجتماعی

مدارس مجرمین

کجاست ؟

دوست من پس از خواندن یك مقاله تربیتی بمکالمه : من قبول دارم که دبستانها ودبیرستانها و دانشکده ها و اینگونه موسسات در دنیا کارخانه های آدم سازی است وتصدیق میکنم که روزنامه ها و مجلات خوب و کتابخانه‌های عمومی ومجالس وعظ وسخنرانی وسایل مهم ومؤثر صیقل نفوس وتهذیب عقول و پایه روشنی فکر و روح وآشنائی کامل بفضایل انسانی وعقلی است ولیکن هنوز بخوبی ندانسته ام که مجرمین ومشتریهای محاکم جنحه و جنایات جزا اینها کجا درس میخوانند ؟ شبی بدکاری چگونه دوکلاید آنها حلول میکنند ؟ قدر مسلم اینست که همه آنها از پدر و مادر مجرم بدنیا نمیایند ، اگر مجرمین بالفطرة هم پیدا شوند البته نمیشود تمام آنهارا از این طبقه دانست وباین سبب بنظرم میرسد که مجرمین باید بکجائی درس بخوانند یك نقاطی هست که درس جرم وجنایت به آنها داده می شود آنجا کجاست ؟!

راستی سئوال عجیبی بود قدری فکر کردم و گفتم : به نظر من میشود جای تدریس جرم را چند نقطه دانست مثلا در کوچه ، آنجا که بچه‌های خوردسال بیکار و ولگرد دیده می‌شوند . ولگردی آنها را میشود گفت بواسطهٔ ناشیدگی زندگی خانوادگی از قبیل طلاق ، وزن گرفتن روی زن دومی واز مادر یتیم شدن و یا بالاخره دراثر یکی از علل فوق از ده منتقل شدن بشهر ودر اثر این جور پیش آمدها وحوادث ثمرات آن خانواده‌ها بکوچه‌ها بولگردی افتاده‌اند وچه بسا که درسهای اولیه ارتکاب جرم وجنایت در کوچه تلقین شده است و چه بسا که تلقین این درسها بقدری تاثیر در نوآموزان آن داشته که هنوز بحد رشد وبلوغ نرسیده مفاد آنها را اجراء کرده اند و مشتریهای خورد سال محاکم جنحه وجنایات جزا غالبا از بچه‌های بیکاره وولگرد کوچه ها هستند .

آن فصل مهمی که هر قوانین جزائی برای مجازات خوردسالان تدوین شده است برای جلوگیری از اعمال آنها بوده است . و اساسا این موضوع یکی ازمشکلات حقوق جزا دردنیا میباشد که سبب اشتغال فکر دانشمندان اجتماعی وحقوقدان گردیده که چگونه می توانند ، احوال مجرمین کوچك را اصلاح وروح فاسد آنهارا پاك سازند . دارالتربیه‌هائی که درزندانها احداث شده است برای اصلاح احوال مجرمین کوچك وخنثی کردن اثر تعلیمات اوچه ودورهٔ ولگردی آنهاست هروقت ارقام وقایع طلاق طبیعتا پائین آمد نفس تربیت وفضیلت توانست ازپاشیدگی خانواده ها جلوگیری کند ، قوانین ونظامات حاکم بر زندگانی اجتماع حقوق بچه های مادر مرده ویا بچه هائی که پدرانشان زن دیگر پس ازمرك مادر آنها بخانه می‌آورد حفظ کرده ، و یك حق مشترکی برای نگاهداری طفل پس از جدائی زن وشوهر تعیین کرد که تحملی از آن را ناروا دانست ، و بالاخره یك ایمان و اعتقادی بفرستادن بچه ها بمدرسه درهمه جا وهرنقطه پیداشد کلاس کوچه ها نیز ازوجود بچه های بیکاره وولگرد خالی ومهجور مانده بخودی خود ازبین میرود

« یکعده از مجرمین آنهائی هستند که قمار بازی آنها را بالاخره مجرم کرده است .

اگر دیده شود که عدهٔ زیادی از آنها همان بچه های ولگرد کوچه می‌باشند ، ودرآنجا درس خوانده اند ، عدهٔ دیگری هم در میان این گونه مجرمین یافت می‌شود که پدر و مادر هم داشته ، مدرسه هم رفته وتحصیل هم کرده اند ، ولیکن درس اول آنها قمار ازنظر تفریح بوده است . عدهٔ بنام آشنائی و دوستی گردهم جمع می‌شوند وبعنوان تفریح قمار می کنند واحیانا همین تفریح برای بعضی از آنها سر انجامش بسی خطرناك است و بیشتر اینگونه اجتماعات که بازی قمار درآن نفوذ دارد ، بواسطهٔ اینستکه افراد واشخاصی که بعنوان دوست وآشنا دورهم جمع شده اند روحا وفکرا و طبعا وحتی از حیث کار وپیشه باهم متجانس بوده ، سنخ تربیت ومعلومات وفکر ومعنویات آنها باهم تفاوت دارد . . .

سخنم را قطع کرد و گفت : « دراینصورت چرا دور هم جمع میشوند ؟

گفت : « مصالح و منافع مادی و شخصی کوچك کوچك ، آنهارا دورهم جمع کرده است صحبت‌های آنها که هر منافع ومصالح مادی خودشان تمام شد ، دیگر باهم صحبتشان نمی‌آید ، برای اینکه بیشتر نزدهم باشند تفریح یعنی بازی میکنند باور نکنید چندنفر دوست صمیمی که خواهان خیر وصلاح وخوبی و خوشی همدیگر باشند ، راضی باشند جیب همدیگر راخالی کنند ، آنها بازی کردن خودرا سرگرمی همدیگر دانسته از بنکار کیف و لذتی نمیبرند . درنتیجه همین تفریح و حضور در اینگونه مجالس نامناسب است که درس های تقلب وتزویر و کلاه برداری وبالاخره دزدی تلقین می‌شود ، و سر بجامش تقلبها و دزدیهای بزرگتر کشیده ، و مرتکبش با پوشیدن لباس راه‌راه زندان زندگیش تنگین ولکه‌دار میشود .

« یکعده از مجرمین نیز هستند که از افراد میخوارگان و الکلیك میباشند ، بیشتر آنها نیز این عادت را از همان پیالهٔ اول پیدا کرده که بنام دوستی وسلامتی دوستان به آنها داده‌اند و باصرار « بن بمیرم وترك من مخور » به آنها نوشانده اند ، وپای آنها درطریق لغزنده میخوارگی سخت لغزیده وفاسد شده‌اند ، وبی سبب نیست که فقهاء این قدر تاکید ولزوم دقت در برگزیدن دوستان ویاران صمیمی نموده ، واین قدر سفارش وتوصیه بپرهیز از معاشرین وهمنشین های بد کرده اند همنشین بد مربی مجرم ومجالست ومعاشرت با او درحکم حضور در کلاس درس او میباشد . واین باخود شخص است که جوان را از بدان تمیز بدهد و حزبانیکان وبردان باقضیات وقوی معاشرت بکند . »

ع . هاشم حائری

کوتاه کون

کلکسیون اتومبیل

بعضی از مردم عشق غریبی بگرد آوری و اندوختن چیز هائی بدون استفاده از آن دارند . کسانی تمبر پست گرد می آورند و اشخاصی عکس های کوتاه کون را جمع میکنند و همچنین مانند آن ولی یکی از اهالی کلکته باین هوس های کوچك (چنانکه خود گفته) اعتنائی نکرده بجمع آوری و نگاهداری ماشین‌های کوتاه کون پرداخته است .

اینمرد تا کنون ۵۰۱۴ ماشین ازسیستمهای مختلف که در عهد های مختلف ودر کشور های مختلف ساخته شده ، جمع آوری کرده که یکی از آنها مثلا که دارای حجمی بزرك میباشد قدیمی و ساخت فرانسه است و این ماشین ۱۶ سیلندر دارد و بطور متوسط ۵ میل راه با یك گالون بنزین می پیماید . و یکی دیگر ماشین موبن کوچکی که بطور متوسط ۳۰ میل راه با یك گالون بنزین در یکساعت می پیماید .

تمام این ماشینها جور بجور را در یك گاراژ بسیار بزرگی گرد آورده و اشخاصی را به نگاهداری و تنظیف آنها گماشته است که کهنه و تازه آنرا مراقبت کنند .

نیرنك یك زن

در (نیوجرسی) سمساری را بخانهٔ بردند که اثاثیه آنرا دیده خریداری کند . مرد سمسار چون بدر خانه رسید خانم وبرا پیش باز کرده بداخل خانه خواندواورا باطاقهای خانه راهنمائی کرده اثاثیه منزل را نشانش داد وبهای هر یك را گفت مرد سمسار بهائی ارزان اثاثیه فراوان منزل راخریداری کرده بهای آنرا پرداخت وهمه آنرا در میان ماشین باربار خود منتقل ساخت .

پس از دو سه روز معلومش شد که بعضی از چیزهائی که جزء معامله بوده در خانه مانده و فراموش شده آنرا درمیان ماشین بگذارند برای گرفتن آنها بهمان خانه رفت وصاحبخانه را طلبید که چیزهای جا مانده را مطالبه کند گفتی که دم درآمده بود اظهار داشت چندین روزاست که اهل منزل به ییلاق رفته اند .

پس از آن معلوم شد آن زنیکه اثاثیه منزل را بوی فروخته دزدی بوده که از مسافرت اهل خانه وغیبت موقت کلفت استفاده کرده بی آنکه رنج بار کشی را بخود بدهد اثاثیه منزل را در همان جا بوسیلهٔ سمسار نقد کرده است عین اثاثیه‌را که در تصرف سمسار بیچاره در آمده بود پس گرفتند وهنوزهم در جستجوی فروشنده فضولی هستند

از عجایب امریکا

خیابان های پنبه

آمریکائی ها درفکرهستند که کف خیابان هارا از پنبه فرش کنند.

اکنون در این باره آزمایش هائی می کنند که اگر شود بیشتر راهها و خیابان ها را ازپنبه فرش کنند راهی‌را که اکنون برای این کار درنظر دارند این است که راهها وخیابانهارا از یك طبقه پنبه‌فرش کرده بر روی آن قیرریزی کنند ، هزینهٔ آنرا چنانکه برآورد کرده اند هر یکمیل‌راه ۱۲۰ لیره می‌باشد .

اما نتایج این کار بسیار است ازجمله‌این که ماشینهائی که بر روی‌این راهها یا درمیان‌این خیابان های پنبه فرش میگذرد صدا نمی کند . دیگر آنکه استحکام آن بیش از راههای عادی است علاوه بر این‌ها هزینه‌ورحمت آن کمتر از راه های دیگراست . هرگاه‌این‌فکرعملی شود بهترین راه برای علاج بحران نوبی پنبه خواهدبود

حکایت روزانه — از آثار مویاسان

پاسیانس دوست

آیا میدانی لرمی چه میکند ؟

هرهفته ششم درا کون سروان است.

پنسون ؟

معاون حکومت . . . . است .

را کونه ؟

بیچاره زندگی را بدرود گفته است

ماسعی می کنیم نامهای دیگری از رفقارا بیاد آوریم. صورت هائیکه هنوز جوان ودارای کلاههای نظامی براق طلائی هستند . و عده دیگری از رفقای ریش‌دار یا ریش‌تراش زن‌دار یابیزن . پدر چندین‌طفل یا بی طفل بنظر ما میاید و این‌یاد آوری‌ها واین تغییرات درقیافه ووضعیات وشاغل رفقا ارتعاشات نامطبوعی درما ایجاد میکنند و بما ثابت می‌نمایند زندگانی‌چقدر کوتاه وچطور زود می گذرد و چقدر آمیخته با تغییرها و تبدیلها است!

دوست من پرسید :

«و پاسیانس . . . پاسیانس‌فوی‌هبکل؟ . . .»

من‌از شنیدن‌این‌اسم هی کشیدم.

و گفتم : اوه ! راجع بپاسیانس یك کمی گوش‌بده .

اینك چهار پانج سال میگذرد ازتاریخی که‌من‌از بازرسی امور مالی لیموژ (یکی‌از شهر های فرانسه) مراجعت میکردم ومنتظر رسیدن ساعت بهسار بودم . و در کافه بزرگی واقع در میدان (نمایش) نشسته بودم ، حالت کسالت و کرختگی داشتم . سودا کرها دسته ودسته‌دوتا وسه‌تا و چهارتائی داخل میشدند و چای وغیره سفارش میدادند . از کار های خود و دیگران صحبت میداشتند . بلندبا آهسته میخندیدند.

من پیش خود میگفتم . « بعداز نهارچه بکنم ؟ وخیال میکردم ساعت‌های درازشب دراین شهرایالتی در گردش آهسته وبی نتیجه ، دروسط کوچه‌های ناشناخت باغم وانده فراوان که‌برای مسافرین غریب هست ، درمشاهده این‌مردم که‌همه درنظر شخص ناشناخت هستند وآهسته آیند و روند میکنند ، بااین‌البسه مختلف‌اشکال شهرستانی کلاهها وشلوار های جور واجور ، باآن علامات و اشارات عمومی ، حتی خانه‌ها ، دکانها ، درشکه ها واتوموبیلها بااشکال‌مخصوص ، صداهای معمولی که‌همه غم‌افزاوخسته کننده هستند چه‌میتوان کرد بعلاوه دربر گشت بهمان خانه زشت ، باطاقی که هزاران بوی مشکوك ازآن بلند میشود وغیره وغیره‌چه میتوان کرد.

من بتمام این‌ها فکر میکنم و بروشنائی کارنگاه میکنم وتنهائی خودراحس مینمایم . آیابعد ازشام چه‌بکنم ؟ من کاملا تنها بودم .

که ناگاه مرد قوبهیکلی بمن وارد شد و روی صندلی نشسته وباصدای بلند وقوی گفت:

کارسون خوراك من‌را بیاور !

من باین کلمه که از صدای چون توپ خارج می‌شد فکر کردم . و زودی درك نمودم که این مرد دارای اشتهای زیاداست.

تازه وارد اطراف خود را نگاه می کرد، درهمان حین کارسون واردشد وغذایشرا جلویش گذاشت و او گفت :

«روزنامه من »

من از خود پرسیدم آیا بیش خدمت‌مهمان خانه چه روزنامه ای برای اوخواهدآورد ؟

هرچه باشد از عنوان روزنامه کافی است من بروحیات ،طرز فکر، عقیده ، نظریه‌وپرنسیب زندگانی و خیالات همبشگی و حتی ساد کیش بی‌ببرم .

در همان دم پیش خدمت مهمانخانه روزنامه تان (وقت) فرانسه را برای او آورد - من‌بامعجب از خود پرسیدم روز نامه تان بچه مناسبت آروز نامه بزرك وخاکستری رنك تان دارای عقیده‌ثابت و وزن مخصوص من اینطور فکر میکردم .

پس این یك مردی است عاقل و دارای اخلاق جدی و عادات منظم بالاخره یك آقای متوسط الحالی است.

او برروی دماغش عینك طلائی گذاشت و روز نامه را گشوده شروع بخواندن کردوسپس یك نظر عمومی تمام صفحات آن افکند و در همین لحظه چشمش بمن افتاد و دیگر چشم‌برنداشت بلکه هر لحظه دقیق‌تر می‌شد قدری زیاد که‌نزدیك بود دلیل این دقت نظر را از او بپرسم که‌ناگاه ازجای خودفریاد زد:

اوه! شما اونتران لاردو آنیستید ؟

جواب دادم:

بلی آقا اشتباه نکرده اید

آن‌وقت او بغتتا از جا برخاست و آمد و دستهارا ازهم گشود .

اوه ! دوست پیرمن حالت چطوراست؟

من خیلی ناراحت بودم زیرا اصلا او را جا نمی‌آوردم لهذا با تمجمج گفتم :

اما . . . . خیلی خوب است وحال‌خودتان چطور است؟

ازاین حرف خنده مفصلی‌نمود و گفت:

تصور میکنم مرا نمی‌شناسی.

نه اصلا . . . . بنظر من می آید . . . .

مع‌ذلك او دستی بروی شانهٔ من‌زدو گفت،

« دروغ نگو، من پاسیانس هستم - روبر پاسیانس دوست و رفیق‌تو ! . .

آنوقت اوراشناختم . بلی‌روبرت پاسیانس‌رفیق کالج خودم این او بود لهذا دست اورا که‌بطرف من دراز کرده بود گرفته فشار دادم .

دوست من حالت چطور است ؟

مسرور وبحظوظم .

در تبسمش علامت ظفری نمودار بود و پرسید :

اینجا چه میکنی ؟

باو توضیح دادم که بازرس مالی هستم‌و در گردش وسیر میباشم .

پس تو موفق شده ای ؟

جواب دادم :

بلی نگران نیست ولی تو چطور ؟

اوه ! خیلی خوب

تو چه میکنی ؟

من در مشغله زیاد گرفتارم .

حقوق زیاد میگیری پول زیاد داری ؟

خیلی . من متمولم . اما فردا خانه نمره ۱۷ کوچه « خروس خوانا » بیا وبامن صرف‌نهاری بکن . آنوقت دستگاه ومنزل مرا خواهی دید .

لحظه ای‌تردید نمود وسپس گفت :

تو همیشه همان هستی که بودی ؟

اما من .... امیدوارم .

زن گرفته ای آیا اینطور نیست ؟

ابدا .... ابدا ...

چه بهتر . تو همیشه خوش گذرانی را دوست داری آیا از سیب زمینی هم خوشت می آید ؟

جواب دادم : بلی .

ودختر های جوان را چطور ؟

بلی ! ... بلی ! ...

از این حرف خنده مفصل رضایت بخشی کرد و گفت :

چه بهتر ... چه بهتر ... آیا بخاطرت می آید خوش گذرانی ها وغذا های خوبی که در میوه خانه (روبی) خوردیم بلی چه عروسی ها کردیم ! ...

من این عروسی ها را بخاطر می‌آوردم بعلاوه کار های دیگری نیز بخاطرم میاید ؟

نا تمام

بقلم ا . خواجه نوری — ۴

هزار و یك سئوال بیجا

طرز معامله باخریدار

چند شب قبل از میوه فروش معتبری میوه می خریدم خانم چاق - کوتاهی رسید و مثل غالب خانمهای چاق و کوتاه سرسئوالاتش که بمیوه‌فروش بند شد دیگر نمی توانست جلو خود را بگیرد (گویا رابطه ای بین چاق و کوتاهی و فوت حنجره و چانه وجود دارد - و بطوریکه دنیا دیده ای می گفت غالب پرچانه ها و خوانندگان‌و ملاباجی‌ها چاقند و کوتاه) میوه فروش باواسطه اینکه کسب روزش خوب بوده و برای آنروز خود را بی نیاز میدانسته و باواسطه صورت زننده آن خانم که بوالهوس ترین رفقای مرا بیاد کدامنی و امیداشت اول دو سه جواب سربالا باو داد و بعد هرچه خانم میخواست می گفت نداریم - من خواستم بر خلاف عادت(نو بسنده محترم و کیل عدلیه است) این دفعه مجانا از خانم دفاع کنم ولی میوه فروش چنان پشت چشم برایم نازك کرد که منهم امربمعروف را کنار انداخته ومکر کنان بخانه بر گشتم - در راه بیاد این افتادم که روزی از دخترك فریبنده‌ای - که قسمت عطریات مغازه معروف لوور باو سپرده شده بود - در ماه اول ورودم بپاریس دو شیشه ادوکلون خریدم هنوز از در مغازه بیرون نیامده بودم که هجوم معمولی مردم‌دراین‌قبیل مغازه‌ها من ناشی‌را بیخاری دیواری زده و دوشیشه‌مرا شکست وعطرامعطر و لباس مرا خیس کردبا بسته شیشه شکسته ولباس خیس بقسمت عطریات بسر گشتم و ماه‌موازل عطار وا مسئول خسارت خود دانستم و گفتم چیز های شکستنی را معمولا باید دریوشال یامقوای موج دار گذاشته وبعد درکاغذ پیچید ؟ شما وجسته بند هیچ کدام اینکار را نکردید و این غفلت باعث خسارت من شد -

کارمان بگفتگو کشید وآن دختر که بجای خود و تملق‌بی حساب‌مردان‌عادت کرده و کمکی بود وظیفه فروشندگی را فراموش وبنای شوخی وتمسخر را گذاشت متهم از هزار جهت عصبانی شدم ومثل تمام رفقا که در موقع عصبانیت دهنه سخن از دستشان رها میشود گویا حرفهائی زدم که اگر بخاطرم میماند خجالت میکشیدم

مختصرکار ما به بازرس مغازه رسید تمام همقطاران دختر باضافه چند نفر اطرافی شهادت به تقصیر وخشونت من دادند

آقای بازرس که مرد پخته ومتینی بود شهادت همه‌را با کمال خون سردی گوش داده و برخلاف انتظار من باهموازل گفت

« اول از آقا عذر بخواهید - دوم دو شیشه ادوکلون بایشان بدهید و سوم بدانید که مغازه وباهر موسسه عمومی محلی است که هیچ ارباب رجوع حتی المقدور نباید از آنجا ناراضی خارج شود بنابر این درهر مخاصمه بین مشتری‌و فروشنده مامقصر فروشنده را میدانیم علو این که حقیقتا هم‌مشتری تقصیر داشته باشد .

من شیشه هارا گرفته ودر دلم بریش‌این بازرس که منتظربودم قربیا مغازه‌لوور رادرشکست کند بسیار خندیدم (در مقابل اشخاص باخوت متهم - مثل غالب دوستان - بی اختیار میل‌استهزاء درخود احساس میکنم)

بقلم خانم (پانرسیاك)

باتغییر رنك اطاقها

میتوانید وضعیت منزل را تغییر دهید

اهمیت رنك دیوارها وسقف طاقهای‌منزل ودرجات تناسب وتوافق آنها با اثاثیه ازنکات فوق العاده ضروری است .

هرخانم خانه دار بلید ازاین کار هم بنوبه خود اطلاع کافی داشته ومتوجه باشد که باحفظ این اصل لیاقت وحسن سلیقهٔ خودرا بخانواده وواردین بنمایاند .

زندگی عادی ما ازمحسوسات تشکیل‌شده ومحسوسترین قسمت ها درهر موردی رنك است . خواه رنك لباس و کلاه زن یامرد ، و یا رنك در و دیوار خانه و جور آمدن آن با اثاثیه منزل باشد .

✿✿✿

مردم اغلب از تغییر رنك منازل خود بیم دارند واز اثرات ونتایجی که ممکن است باحسن سلیقه ازآن بدست آورد بی‌خبرند . درصورتیکه صدی نود اطاق های هرمنزلی بسا اوقات از شدت سادگی بیروح و بد منظر ، ویا از فرط تزئینات و تجملات بی فایده بدکان سمساری جلوه می کنند .

تاعدتها نقاشان ماهر ومعمار ها ومهندسین زبردست که دراین خصوص تحقیقاتی کرده و راجع برنك‌منازل نظریاتی داشته اند ، بدین عقیده بودند که بطورکلی برای دیوارها وسقف اطاق واثاثیهٔ آنها نباید رنك ثابتی اختیار کرد ، رنك های در هم که زمینه را در آن نتوان تمیز داد بخصوص ازین لحاظ که باهرقسم وهررنك اثاثیه وقالی‌جور میایند بنظر آنها بهتر وباصلاح وصرفه نزدیکتر بود . ومعتقد بودند که بدین وسیله انتخاب میل اطاق کمتر اشکال داشته وباحفظ یکی از رنك های زمینهٔ که پرقوت تر از سایرین باشد میشود سایر قسمت های اطاق را تزئین وآرایش نمود این عقیده امروزه هم طرفدار بیشمار دارد و از همه لحاظ هم منطقی و صحیح بنظر می‌آید اما باید در اینقسمت یك نکته را بویژه رعایت کرد وخانه دارانی که بدین ترتیب میل میکنند منازل‌خود را بالوان مختلف بیارایند باید در نظرداشته‌باشند که حتی‌المقدور اطاقهارا بقول شاعر دکان بزازی سازند و گذشته از الوان هفتگانه رنگهای جدید وتازه از خود اختراع‌نکنند چقدر مشاهده منازلی که بدین‌طرز مزین و از انواع فرشها و اثاثیه ونگارنك مفروش میشود بتازه واردی حالت‌بهت و سر گیجه میدهد انسان در ورود بچنین اطاقها خودرا بفتنهٔ در میان بوستانی می بیند که براستی از فرط تلون اشیاء بخارستانی پر آشوب تبدیل یافته است .

بقیه درصفحه هفتم

مسائل خارجی

زرقهای برندهٔ ژاپن

توپهای ژاپنی در مقابل دروازه پایتخت چین صدا کردند . ژاپنی ها درظرف سه هفته مسافت ۲۴۰ کیلو متررا پیموده‌اند . فاصله شانکهای تا نانکن ۲۴۰ کیلو متر است طی این مسافت در ظرف سه هفته به پرواز مرغ بیشتر شبیه است تا به پیشروی ارتش و پیاده نظام .

ژاپنیها تمام موانع را از بین برده اند خط هیندنبورك چینیها را برهم زده و از دریاچه ها وترعه‌ها گذشته ومحکم ترین خطوط دفاعی را زیر و زبر ساخته وبوسیله بمباران های ترس آور نانکینك(نانکن)سقوط کرد .

حال آیا چین تسلیم خواهد شد ؟

خبره های امرمیگویند جزاین‌چاره ندارد . تجربه‌نشان‌داده که دسته‌های‌لشکری چین تاب مقاومت درمقابل ژاپن را ندارند . امیدسیاستمداران چین بر باد رفته است . نه لندن نه واشنگتون و نه مسکو هیچیك حاضر نیستند بجنك نزدیك بشوند. ژاپنی هم این مطلب را از اول بخوبی فهمیده بود بهمین جهت حاضر نشد در ژنو و برو کسل حاضر شود . پس از کنفرانس نه دولت که بشواحتن ضربه شمشیر برآب شبیه بودچین کارش خراب‌شده است .

آیا چان کایچك‌حالا دیگر با ژاپن وارد گفتگو برای صلح خواهد شد .

در هر حال چان کایچك سفیر آلمان را بفرستد وباین شخص مامور بود که حد اقل شرایط ژاپنی را برای صلح دردسترس او بگذارد . البته این شرایط خیلی سنگین هستند ولی هرچه جنك بیشتر طول بکشد سنگین تر خواهد شد . عجالتا مر کیو بهمین اندازه قناعت میکند : چین رسما حکومت منچوریای را خواهد شناخت و استقلال چین شمالی را تصدیق خواهد کرد در تعرفه های گمرکی تجدید نظر خواهد شد و چین بقرار دادهند کمونیسم خواهد پیوست.

چینیها می توانستند با قربانی نمودن منچوریستان استقلال وتمامیت اسمی بقیهٔ سر زمین خودرا محفوظ نگاهدارند.

چین شمالی از حکومت مرکزی چین‌جدا خواهد شد وچین مرکزی هم از اتحاد شوروی دور شده ودرهای خود را بروی کالای تجارتی ژاپن خواهد گشود .وتجدیدنظر در تعرفهٔ گمرکی هم برای عملی نمودن همین نکتهٔ اخیر می‌باشد خلاصه چین بهترین وحرف شنوترین متفق ژاپن خواهد گردید .

چان کایچك‌این شرایط وارد کرده‌است وبهر حال نتیجهٔ درست معلوم نیست شاید گفتگو باز ادامه داشته باشد .

دور نمای عملیات ارتشی زیاد باعث دل خوشی چین نیست . ژاپنی ها در نانکینك‌هم‌نمی ایستند وبسمت هانکئو خواهند رفت.سقوط‌هانکئو سبب می‌شود که ژاپن‌صاحب‌چین‌بشود . زیراهیکر برای چین ممکن نیست که مهمات بجبههٔ مشرق برسد وبدون اقرار کار بدون زحمت تمام قسمتی که چین‌روبه‌زوال‌وآبی‌واقع‌شده‌نصیب‌ژاپن‌خواهد گردید.

همین جهت ژاپنیها بقدرت هرچه تمام تر بسوی هانکئو متوجه شده اند .

در سمت شمال از حمله بشانتونك خود داری می نمایند باوجود این که‌قسمت ثروتمندی است .

امروزه مهمات‌از کانتون بهمه‌جای‌چین‌فرستاده می شود ژاپنی ها متوجه تصرف این شهر هم شده اند .

آیندهٔ سیاسی خیلی تاریك است .

دور نمای وضعیت جنگی هم همین حالرا دارد . ابتدا ژاپنیها باین قناعت کردند که در شهر های گرفته شده کمیتهٔ برای نگاهداری نظم ایجاد نمایند .ولی بعدوضع تغییر کرد .درنو کیو پس از یك شورای کابینه تصمیم گرفته شد که پس از گرفتن نانکینك ژاپن ازشناسائی‌حکومت چین‌خودداری‌نماید . دیگردرنظرژاپن‌حکومت‌قانونی وجود ندارد ونو کیو می‌تواند حکومت دیگری را مثل حکومت قانونی بشناسد البته‌این‌حکومت‌بکمك وتحت حمایت ژاپنیها کار کرده ونفوذ خود را در تمام چین توسعه خواهد داد.

این‌تهدید موقعی عمل‌آمد که جان کایچك در مقابل شرایط ژاپون مردد شده بود . البته تهدید بی تاثیرهم نیست یکسال پیش جان کایچك در سیان‌فو محبوس بود و زندگانیش بدست چانك سولیانك درخطر افتاده بود و کمونیستها میخواستند اورابکشند.

ممکن است بازهم همین‌ها در جان کایچك اعمال نفوذ بنمایند ! کسی چه میداند که آیاژنرال های‌چینی‌بازاین‌دسازمیشوند یانه؟

شمال چین همواره باجنوب آن در جنك بود . آیا چان کایچك میتواند فقط به نیروی چین کشوری متکی شود ؟

یکی از روزنامه های ژاپنی موسوم به « جاپان آدورتیزر » مینگارد که ژنرالهای چین مخصوصا چان کایچك را بمبارزه بازاین تحریص کرده اند که از شراو نجات پیدا کنند . درهر صورت وضع کنونی چان کایچك چندان خوب‌نیست اگر امروز تسلیم ژاپنی‌ها شود قسمتی ازاستقلال سر زمین چین‌را حفظ خواهد کرد ولی‌نفوذ شخصی خودرا از دست خواهدداد وشایدازکارهم بیکارشود برعکس اگربمقاومت ادامه دهد حتماشکست قطعی خواهدخورد

در این صورت سایرین ملت را بسمت‌خود کشانیده و او را از بین خواهند برد ناموئیکه چان کایچك تصمیم قطعی بگیرد ژاپن‌هم درمقابل سایر دولت‌ها بااحتیاط رفتارخواهد کرد اول تهدید کرد که گمرك شانگهای را تصرف خواهد کرد وا گرلندن وپاریس وواشنگتون حکومت‌منچو کو را نشناسند باعث زحمت آنها خواهد شد . ژاپن امروز باحیات‌خودمبارزه‌میکندولی‌ورقهای‌برنده‌بزرگی در دست دارد .

ژورنال دوژنو

بقلم هربرت اماس — مترجم ا . ش

زن سیاه‌پوش

فصل بیست و ششم

محرك قاتل چه بوده است !

- ۹۰ -

این خود یك دلیل انتظار وسکوت من بوده و احساس میکردم که اگر یکنفر توقیف شود شما ممکن است حقیقت‌را بگوئید زیرا یقین داشتم شماهرگز راضی نخواهید شد که یك نفر بی تقصیر دچار زحمت گردد تااین اندازه بزرگ منشی و راستی و صداقت را درشما سراغ داشتم بابوك از ترس آن که مبادا خودش دچار زحمت گرده سعی میکرد تقصیر را بگردن دیگری گذارده شما این‌طور نبودید، شما برای‌حمایت‌دیگران و دفع شر از آنها هرگاری از دست‌تان برمی‌آمد کردید،

دیگر امیدی برای خانم‌سیبلی باقی نماند سرش‌آویزان شد وباحالت یاس وحرمان گفت :

« من دیگر حرفی ندارم بزنم و شما هم بهیچوجه‌نمی توانید نظر خودتان را ثابت کنید بری آنکه مدرکی بدر دست ندارید

جیمی باهمان آهنك نرم وملایم گفت :

« پیش ازآنچه شما تصور می کنید ممکن است دلیل در دست داشته باشم من بشما خواهم گفت که قضیه ازچه قرار است پس از آنکه‌بشما گفتم‌شمامجبور خواهید بود که یا بمن اطمینان بیشتری داشته باشید و یا آنکه بادارهٔ آگاهی جلب شده و با سپرولز طرف مکالمه قرار گیرید‌بعد بشما خواهم گفت که تاچه‌حد من‌میتوانم بشما کمك کنم »

«من چیزی نخواهم گفت »

هنوز نمی‌توانید این حرف را بزنید برای آنکه باید صبر کنید تاحرفهای من تمام شود آنوقت اگر نخواستیدچیزی بگوئید مختارید - من بدوستان خودم گفته ام که اگرمیخواهند جرم را ثابت کنند باید در نظر داشته باشند که سه شرط در شخص متهم موجود باشد اول آنکه محرك یا موجبی برای ارتکاب جنایت درمیان باشد در این موضوع هیچگونه‌تردیدی نیست. شما همانطوریکه خودتان فهمید بدخترتان فوق العاده علاقه‌مند بودید و اورا بالا تر ازهرچیز دوست میداشتیدتنها شما میدانستید که برسفوردویلسن‌قاتل است‌خودتان اینمطلب را تصدیق کرده اید شما میخواستید اورا بهر نحوی که باشد از دست برسفورد ویلسن نجات دهید اما بجای اینکه بوسایل دیگری ویلسن را از نظر دخترت انداخته باشی نمی فهمم چرامبادرت بیك چنین عملی کردی . معذلك اگر کسی در گزارش زندگی شما دقت کند این اقدام را از طرف شما بعید نخواهد دانست . ؟

دو باره خانم سیبلی باهمان لحن گفت

- من حرفی نمیزنم

بسیار خوب حالا گوش بدهید سپس میرسیم بموضوع اسلحه در اینجا دلیل شما خیلی ضعیف است زیرا هیچکس به چشم ندیده است که طیانچه ستالارد را چگونه از اطاق او ربوده اند ولی‌نکته که مورد سئوال من‌است این‌است که‌آیا هیچ مردی چنین اسلحه که فقط یك فشنك‌داشته میتواند اتکا داشته باشد .

شما بالاتك اطلاع داشتید که ستالارد‌داری‌چنین‌اسلحه ای است در آنموقعی که میدانستید همه در اطاق دختر شما سر گرم باده‌نوشی‌هستندشماداخل اطاق ستالارد شده اسلحه را آهسته برداشته از در خارج شدید این کار آسانی است زیرا اطاق ستالارد در گوشه واقع شده که سر راه نیست وهیچکس متوجه شما نمیشد

من حرفی نمیزنم شما هرچه میخواهید بگوئید

« سپس میرسیم بیك موضوع دیگر وآن‌دسترس‌داشتن بمقتول است »

بابوك درجلو در کشیك میکشیده است هیچکس جز ستالارد از آن راه نیامد بابوك هم نمیتوانسته است اسلحهٔ را بدست آورد عملیات ستالارد مانند عملیات یکنفر آدم مجرم نبوده دیگر چه .

شخص قاتل ازجلو نتوانسته است دسترسی بمقتول پیدا کند بنابراین از عقب اورا زده است ، پائین رفتن‌از آن پله های آهنی‌عقب کار خیلی ساده ای نبوده ولی‌این کار را کی‌می توانسته است بکند فقط ازسه نفر این کارساخته بود گفت شما و دخترشما و خودتان ، گفت شما درآن موقع خواب بود و دخترتان تاحدی هنوز به ویلسن علاقمند بود ولی شما ارویلسن بدتان می‌آمده زیرا شما بهتراز سایرین اورا می‌شناختید ومی دانستید که او چه کاره است‌در موقعی که وی با دختر شما خدا حافظ می‌نموده شما ازپله ها سرازیر شده ومنتظر شدید تا موقعی که او بپائین پله رسید او از جلو شما میخواسته است عبور بکند که شما باوتیرخالی کرده و اورا از پا درآوردید شاید تا آن تاریخ دست شما باسلحه نرسیده و هر گز در عمرتان تیر خالی نکرده بودید .ر هرصورت طپانچه را پس‌از خالی شدن بر زمین افکنده و ازهمان‌راهی که آمده بودید مراجعت کردید

لحظه چندصبر کردید سپس‌نزددختر خود که هنوزهم‌جلو درایستاده‌بود رفته واز اوسئوال کردید که آیاصدائی‌بگوش‌وی رسیده است یانه درهمین اثنا صدائی بگوش شما می‌رسد و یا یکدیگر از پله‌ها پائین آمده ستالارد را پائین وی مشاهده می کنید پس بطوریکه ملاحظه می‌فرمائید اگر دلایلی لازم باشد خودتان دلایل را بدست داده‌اید اولین مرتبه که من آیارتمان شمارا دیده‌ام ودراطاق شما وارد شدم در کنار میزی نشستم روی میز کلاف نخ سفید فوق‌العاده نازکی بایکقطعه لاك سبز مشاهده کردم. کمی بعد سپرولز بسته بمن نشان‌داد که بعنوان او از پستخانه‌هامرسمیت رسیده بود. بستهٔ مزبور بانخ سفید بسیار نازکی پیچیده شده ولاك سبزرنگی روی آن ریخته بودند.عنوان گیرنده نیز ماشین شده بود.

همانروز بعد از ظهر من دوباره بشما مراجعه کردم ودوباره در کنار همان میز نشستم آن یك‌نیکه نخ سفید رادر جیب خود گذارده بودم ونمی‌دانستم که آیا نخی که درجیب داشتم تانخی که روی میز شما بود تطبیق می کرد یانه‌امیدوار بودم که نگذارده تصادفا اثری از نخ روی میز ولاك شما میان نبوده. تازه اگر هم می‌بود فقط ظن مرا تایید می‌نمود و گرنه مدرك نمی‌شد ولی من مدرك را بدست آوردم روی کاغذ آب‌خشك کن یك لکهٔ کوچك لاك سبز ودر کنارآن اثر دوحرف ل ز که دنبالهٔ اسم سپرولز بود مشاهده کردم. البته بخاطر دارید که من چند سئوال کوچك ازشما کردم‌وجوابهای شمارا روی یك ورقهٔ آب‌خشك کن نوشتم برای آنکه بهانه داشته باشم که کاغذ آب‌خشك کن‌را باخودم ببرم .

مترجم آقای حسن حجازی

در راه کامیابی

-٤-

فصل اول

سر نیروی اراده- تشخیص‌قوای درونی - راه‌بکاربردن نیروهای‌جسمی و عقلی

از لینکلن رئیس جمهوری امریکا که‌درتوره انقلاب داخلی آن کشور ریاست جمهور داشت حکایت کنند که هر وقت مشکلات اورا احاطه‌می کرد خود می گفت « این نیز بگذرد » مقصود ازمفاد جمله مزبور این بود که اگر اشکالات را ازدریچه زمان نگاه کنیم ناچیز شمار می آید . اندیشه شیره وجوهر نیروی ما را فاسد می سازد. هرقدر اندیشه زیاد تر می شود ما خود را بزرگ تر می پنداریم . مضیقهارا عقیده بر این‌است که اندیشه و اضطراب یکنوع مرض است . اگر بتوانیم‌اضطراب‌راازجان‌خویش‌بیرون کنیم،توجه‌خودرا از آن‌برداشتاوبطرف کارهای بزرك و سودآور روبرو خواهیم کرد .

قبول عقیدهٔ مذهبی‌ویا فلسفه خوش بینی در بهبیج‌وپاك کردن و متحد ساختن نیروی‌درونی ما کمك می کند . اعتقاد پیدا کردن باین که زندگی‌را جهتی است وازپیدایش این عالم‌مقصودی درنظر خالق بوده و تمام‌این جهان ومافیها روی اصول‌معین وثابتی گردش می کندمارا درزندگی شاد وخوشحال ساخته ونیروی مارا برای کارهتر حاضر میسازد .

در تجارب زندگی هریك از خودتان دیده‌اید که اضطراب ، ترس ، خستگی نیروی شما را میکشد ودیده‌ایم که هروقت برترس خود فائق شده‌ایم از نیروی باطنی دو چندان فائده برده‌ایم بهمین قرار اگر تصمیم بگیریم که در کارها پیشرفت حاصل کنیم وازخستگی فراونگنیم کامیاب خواهیم شد .

کمتر کسی است که اگر زیاد کاربکند خسته نشود . خستگی هم دردماغ پیدا می‌شود وهم دربدن چنانچه خستگی‌را ازلحاظ روانشناسی تجزیه کنیم خواهیم دید مرکبی است که‌ازمفردات تهییجات‌احساسات‌وعقائدتر کیب‌یافته‌است‌همانکه حس می کنیم که‌خسته‌شده‌ایم این‌فکرمارا آزار می کند همانکه خسته شدیم عقائد ما کند شده ودرتمیز دادن مطالب اشتباه می کنیم وفکر میکنیم که آند شده‌ایم واشتباه مینمائیم فرسوده‌تر میکردیم. بهتر آنست که همچو موقعی دست از آن کار خسته کننده کشیده وبکار دیگر بپردازیم .

حرف مردم نیز تاثیر دارد . اگر بما بگویند بنظر خسته میائید و محتاج استراحت هستید این تلقین مارا ناگهان خسته مینمایدممکن است درابتداء امر این حرف تاثیری درما نکند ولی بزودی آثار خستگی پیدا می‌شود.

روانشناسان اظهار عقیده می کنند که بعد از خستگی ساتغییر دربدن ما ایجاد می‌شود. اول آنکه ترشحات مخصوص درخون وارد شده‌اعصاب را خسته می‌سازد . این حقیقت را ازروی تجزیه خون می‌توان ثابت کرد.

یکی از پزشکان جراح دوتوله‌سك گرفت وهردو را سیر غذا داد . یکی را رها گذارد ودیگری را آنقدر دوانید تاخسته کرده بعد از آن چون سك خسته دخل خون سك استراحت کرده نمود طولی نکشید که آثار خستگی همانطور که در آن سك تمام روز دویده مشاهده کردید در این یکی هم پدیدار شده‌ازروی‌این آزمایش چنین فهمیدند که درنتیجه زیادتی کار زیاد خون مسموم شده وبالاخره اعصاب واعضاء بدن از کار میافتد . نیروی دماغی نیز مانند نیروی جسمی از این چیزها متاثر می گردد .

تغییر دومی حالتی است که بسلول های برنده اوامر واحکام ازمغز بنخاع وبالعکس تولید میشود .

پزشك معروفی سلول نخاع زنبوری را که تمام روز مشغول کار بوده زیر ذره بین نهاده ودیده که این سلول براثر زیادتی کار ۷۵ در صد کوچکتر شده وحصه آن حالت سختی خودرا از دست داده است .

تغییر سومی که بواسطهٔ خستگی پیش میاید جمع شدن مقداری سلول های ازکار افتاده وضایع دراعصاب بدن است . دلیل این کثافت نیز این است که اگر اعصاب را ازوجود آنها بشویند عصاب فورا حالت انقباض بخود گرفته و برای کار حاضر می‌شوند .

برای اثبات این عقیده قسمتی از عضله غورباقه ای را که خسته کردد بودندبوسیله الکتریك قطع کرده و زیر ذربین گذاردند . بقراری که پزشکان میگویند جمع شدن این سلول های فاسد شده ونیم مرده اعصاب را خسته میسازد

آنچه که یکی استادان علم روانشناسی گفته تاثیر خستگی دربدن عمومی است .

برای رفع‌خستگی بایدبقدر کفایت استراحت کرد . البته این‌را نبایدفراموش نمود که پاره‌ای از خستگی ها ظاهری است و ما نباید دراولین باردست ازکار بکشیم بلکه بالعکس دیوار های نیروی باطنی را یکی بعد دیگر خراب کرده و پس از آنکه چند بار خودرا برای کار کوك کردیم و کوك خالی شد ازدنبال کردن‌کار دست برداریم بطوریکه در اوائل این فصل گفتیم شخص میتواند خستگی خودرا عقب اندازد .

بعداز چندساعت کار . چند دقیقه استراحت مارا از خستگی بیرون میاورد ملتفت باشید مدت استراحت زیاد طول نکشد اگر دوره استراحت طولانی شود بزودی نمیتوانیم نیروی خودرا زیر اختیار بیاوریم

باید زحمت‌بکشیم و در این میانه نیروی ما ضائع میشود . وقتی کار های دماغی را کنار میگذاریم و استراحت میکنیم بایدخیال خودرا از هرطرف راحت نمائیم ورنه استفاده مطلوبه حاصل نمی شود .

اگر موقع استراحت فکر خودرا ازاندیشه ها رها ساخته . چشمان‌را بسته وچند دقیقه دراز بکشیم‌بعداردو الی پانزده دقیقه تغییر فوق‌العاده‌ای در حالت خود احساس‌خواهیم کرد نبایستی‌استراحت را طولانی کرد

ورزش سال پیش

طلاعات - ۱ بهمن ۱۳۰۷

ورزش

برای امور اقتصادی

وزارت مالیه ووزارت فواید عامه شروع بمطالعاتی برای‌امور اقتصادی نموده‌تاسیس بانك‌فلاحتی و بعضی ازکار خانه‌ها مورد توجه واقع گردیدرهم چنین در نظر گرفتند سه نفر متخصص فلاحت از خارجه استخدام شود .

راه آهن جنوب

مامورین‌سندبکای راه آهن در قسمت‌جنوب نیز کار های مقدماتی راجع بریل گذاری تکمیل نمودند مقداری اشیاء که‌جهت‌ساختمان پل‌رود کارون لازم بوده وارد شد .

خارجه

۲۱ ژانویه ۱۹۳۹

اوضاع افغانستان

لندن- حبیب‌الله موسوم به بچه سقا تمام کامل را باستثنای ارك قبضه نمود .

مسکو - سلطان عنایت‌الله زسلطنت کناره گیری کرد .

تقویم اطلاعات

جمعه

نوع تاریخ	روز و ماه	سال
شمسی پارسی	۱ بهمن	۱۳۱۶
قمری هجری	۱۸ ذیقعده	۱۳۵۶
مسیحی میلادی	۲۱ ژانویه	۱۹۳۸
عبری صهیونیت	۱۹ شواط	۵۶۹۸

طلوع آفتاب ۶ ساعت و پنجاه و نه دقیقه بعد از نصف شب

غروب آفتاب ۵ ساعت یکدقیقه بعد از ظهر

خبرهای داخلی

در سفارت پادشاهی مصر

بمناسبت عروسی اعلیحضرت فاروق پادشاه مصر صبح روز گذشته هیئت دولت و نمایندگان سیاسی خارجه مقیم تهران درسفارت دولت پادشاهی مصر کارت تبریک گذارده اند .

گزارشهای نمایندگان اداره

شیراز — ۲۳ دی

تهیه بودجه سال ۱۳۱۷ شهرداری

طبق دستور صادره ازطرف وزارت داخله بایستی بودجه سال ۱۳۱۷ شهرداری ها تا آخر دی ماه بمرکز فرستاده شود .

شهرداری شیراز بعداز مطالعات کامل بودجه سال ۱۳۱۷ را تهیه وتقدیم انجمن نموده تاهرچه زودتر بارقام آن رسیدگی نموده وبعد ازتصویب بمرکز فرستاده شود

غرس نهال وسیمکشی

برای غرس نهال درخیابان هائی که جدیدا احداث گردیده شهرداری آگهی منتشر وفریبا تمام طرف خیابان هارا نهال های تازه غرس خواهند نمود همچنین برای سیمکشی ونصب چراغ برق در خیابان های نامبرده اقدامات مقتضی شده است

خرمشهر - ۲٤ دی

تشکیل مجمع عمومی صاحبان سهام

مجمع عمومی صاحبان سهام شرکت سهامی تونون چیق ونیمکوب خرمشهر و آبادان وشادگان روز ۲٤ دی در خرمشهر تشکیل گردیده و پس از تعاطی افکار هیئت مدیره شرکت بقرار ذیل انتخاب شدند :

آقایان دورقی — موقر — عابسته — یوسفی — سعادت — بهرامی — لاری — گازرونی احمدزاده و حق امضا اسناد نیز به آقایان دورقی احمدزاده — سعادت واگذار شده است

زنجان — ۲٦ دی

بارندگی وبرف

بسبب درنقره تلگراف دائر بنزول باران وبرف های پیاپی روز ۲٤ و ۲۵ دیماه نیز برف پاقعی درشهر وبلوکات آمده هوا هم فوق العاده سرد و بازهم مستعد بارندگی است و مامورین شهرداری نیز مراقب گرفتن یخ و یخچال هاهستند

کفالت شهرداری

آقای هادی شاهنواز بر حسب دستور وزارت داخله سمت کفالت شهرداری زنجان منصوب وروز ۲۳ دیماه زنجان واردو بفرمانداری خمسه معرفی گردیده و آقای محمدحسین دولو که سابقا کفالت شهرداری و معاونت فرمانداری را عهده دار بودند بموجب دستور وزارتی معاونت فرمانداری خمسه باقی میباشند

قم — ۲۷ دی

دستگیری سارقین

لی مزلقانی فرزند باباعلی ورضا فرزند یحیی که درخارج شهر مرتکب سرقت شده بودند از طرف مامورین اداره آگاهی دستگیر و ضمنا بازجوئی اعتراف بارتکاب سرقت نموده و پرونده آنها برای تقدیم مقامات صالحه در شرف تکمیل می باشد

خرم آباد - ۲۴ دی

خوبی و فراوانی محصول پنبه

طوری که انتظار میرفت وضع پنبه امسال خوب و بیشتر از آنچه پیش بینی می شد محصول پنبه برداشت شده .

نصب کارخانه پنبه هم تمام و فعلا چند دستگاه آن بعنوان آزمایش مشغول کار شده قریبا افتتاح خواهد یافت .

مقدار محصول توتون امسال

امسال در حدود هفتصد خروار محصول توتون لرستان پیش بینی شده بود خوشبختانه رعایای اراضی توتون خیز مخصوص خارج کاملا از عنایات دولت حسن استفاده نموده بودندومقدار یکهزار ویکصد وسی خروار حاصل توتون بوده است که تدریجا حمل میشود.

مجلس سخنرانی

امروز در سالن دبستان ۱۵ بهمن مجلس سخنرانی از طرف اداره معارف تشکیل پس از خواندن سرود ملی توسط دوشیزگان آقای آقا عیسی جزائری نطق بسیارجالبی در موضوع نظافت در اسلام ایراد نمودند که جلب توجه و تاثیرخاصی درحضار نمود درپایان سرود دانائی توسط دوشیزگان خوانده شد.

انتقال بعمارت دولتی

دبیرستان پهلوی بعمارت دولتی (محل دارالتربیه سابق) منتقل گردیده است اداره معارف هم در محل نامبرده خواهد بود

رشت ۲٦ دی

اخبار معارفی رشت

سخن رانی هفتگی معارف روز پنجشنبه ۲۳ دیماه در دبیرستان شاهپور باحضور فرماندار گیلان وکلیه روسای ادارات وجامعهای آنها وعدهٔ ازاهالی شهر تشکیل یافت.

پس از خواندن سرود دانائی وتوانائی بانضمام از کستر مجلس مفتوح و مقدمتا آقای مشکوتی دانش آموز کلاس پنجم دبیرستان شاهپور شرحی راجع بعلل موفقیت درمدت یك ربع ساعت ایراد سخن ارده سپس آقای سرهنگ قدر رئیس تیپ مختلط گیلان سخن رانی خود را شروع نمودند موضوع صحبت اهمیت قوای روحی در جامعه و لزوم تقویت آن ووظائف مربیان وآموزگاران و افسران در تربیت اطفال و جوانان ومجلس در ساعت ۷ بعد ازظهر باسرود ملی وار کستر دانش آموزان خاتمه یافت

حیوانات درنده در جنگل

چند ببر وپلنگ وخرس در جنگل های (بهمبر) پیدا شده وچندین اسب وقاطر را پاره کرده اند از طرف فرماندار اقدامات لازم بعمل آمده است .

خودکشی

رمضانعلی نام فرزند احمد صومعه سرای که سابقه جنون داشته مقداری تریاك خورده و عملیات پزشك فایده نکرده وفوت کرده است

رضائیه — ۲۲ دی

ورود فیلم عظیم تاریخی

دو روز قبل فیلم مسافرت باشکوه و تاریخی اعلیحضرت همایون شاهنشاهی شرکیه برضائیه رسید و اهالی شاه پرست و میهن دوست و حساس رضائیه وا که مدتها با شوقی وافر و عشقی سوزان دیده بر راه دوخته بودند از رنج انتظار خلاصی بخشید نشر وشیوع این بشارت زرك ومژده جان پرور کوئی روحی نوین درکالبدساکنان رضائیه دمید دوستان و آشنایان هنگام ملاقات با بیانی که حاکی ازشعف قلبی آنهاست درباب اهمیت وعظمت وفوائد مسافرت پیشوای بزرك خود بترکیه سخن میگویند وساعت تاساعت انتظار ساعت ۱۹ امروز را می کشند تاجریان مسافرت قائد عظیم الشان خود را برأی العین بنگرند .

بموجب فرمان مبارك همایونی درآمدی که از نمایش این فیلم محبوب بدست می آید در راه امور تربیت بدنی صرف خواهد شد طبق آگهی که انتشار یافته از امشب تاچندین شب متعاقبا فیلم مزبور در نمایشگاه شیروخورشید سرخ نمایش داده خواهد شد سردرب نمایشگاه باشیوه ای دلاویز آرایش یافته وبینندگان باچشمانی که پرتوشادی از آن درخشان است از تماشای ساحت نمایشگاه که پیشانی آن با تمثال بی مثال و شاهانه نقد پس شاهنشاه بیهمال ایران زیب وزینت وطراوت وصفای دیگر پیدا کرده غرق شادی و مسرت گردیده و بقای شاهنشاه دانا و توانای خود و فیروزی مجد و عظمت و نیروی ایران را از قادر متعال مسئلت می نمایند .

تربت حیدری — ۲۰ دی

ورود

آقای منوچهر مهران دبیر ورزش دبیرستان های مشهد برای بازرسی و دادن تعلیمات ورزشی پیشاهنگی باموزگاران حوزه معارفی تربت حیدری وارد وشروع کار نمودند

بسته شدن راه در اثر برف زیاد

از شب ۱۸ دیماه ازیکساعت بعد ازنصف شب باران زیاد مخلوط بابرف شروع بباریدن نموده وتا نزدیك صبح ۱۹ ادامه داشت یك قسمت ازراه تربت بمشهد بواسطه برف زیاد مسدود شده که اتومبیلها باشکال عبورو مرور میکنند .

خبرهای اقتصادی — از دارائی ملی ایران

خبرهای اقتصادی ترکیه

متمم قانون مالیات بردرآمد ۲۲-۳-۱۹۳٤

متمم قانون مالیات بردرآمد در ۲٤ ژوئن ۱۹۳۷ بنام قانون شماره ۳۲۵۸ در روزنامه رسمی ترکیه درج شده . این قانون جدید که ازتاریخ انتشار موقع اجرا گذارده شده درمقررات ومواد قوانین ذیل تغییراتی چند داده :

قانون شماره ۲۸۸۲ مالیات برای ایجاد نیروی هوائی ترك مقررات قوانین موضوعه راجع به تعیین مالیات کالاهائی که بوسیله موسسات عام المنفعه وارد خاك ترکیه می شود دراعتبار خود باقی خواهند بود ولی مقررات مربوطه بتعیین مالیاتهای خارجی ازقبیل شرکت ها تضامنی و شرکت های مختلط سهامی و شرکت ها با مسئولیت محدود تجدید نظری درمقررات قوانین آنها بعمل آمد بدینطریق که برای ده هزار لیره سرمایه اولیه صدی ۱۵ مالیات تعیین گردید در صورتی که صدی ۱۲ از ۵۰۰۰ لیره اولیه و صدی ۱۵ از ۵۰۰ لیره دوم مالیات اخذ می نمودند .

برای شرکت های سهامی ترك و شعب شرکتهای سهامی خارجی مالیات صدی ۱۱ ازعوائد حاصل دراعتبار خود باقی ماند .

تاخریختن فوراوسن هاندلن ۱۹-۱۱-۳۷

نقشه سه ساله معادن ترکیه

دولت ترکیه تصمیم گرفته که یك برنامه سه سالهٔ برای توسعه معادن ترك تنظیم نماید . این نقشه بزودی بموقع اجرا گذارده خواهد شد. توجه مخصوصی بمواد ساکانه معدنی (ذغال سنك کوروم — مس) مبذول خواهد شد .

(اوشیر کنتامپورن ۲۵-۱۲-۳۷)

خریداری کارخانه گاز اسلامبول

روزنامه ها اطلاع داده اند که کارخانه گاز اسلامبول ازطرف شهرداری خریداری شده است

تاخریختن فوراوسن هاندلن ۲۸-۱۲-۳۷

چپو.

افزایش فوق العاده صادرات چای شانگهای درماه اکتبر

بموجب اطلاعات حاصل از (اداره تجارت خارجی) صادرات چای شانگهای در ماه اکتبر به ٤۱٤۵۲ کنتال وبارزش ۱٫۲ میلیون دلار بالغ گردیده میزان صادرات مزبور سه برابر صادرات ماه سپتامبر بوده است .

(تاخ ریختن فوراوسن هاندلن ۱۲٫۱۲٫۳۷)

محصول پنبهٔ جهان

محصول جهانی پنبه درسال زراعتی ۳۸-۱۹۳۷ به ۳۹٫۲۰۰٫۰۰۰ عدل تخمین زده شدر مساحت زمینهائی که برای این محصول تخصیص داده شده نسبت بسال های قبل در تزاید است

راجع بتنزل بهای پنبه در این چندماهه اخیر روزنامه فایننشال تایمز چنین اظهار عقیده می نمایند که بهبودی کامل وضع بازار پنبه را نمی توان انتظار داشت مگر اینکه دولت امریکا ازمساحت زمینهائی که برای زراعت آنپنبه تخصیص داده است بیش از آن چه سابقا درنظر گرفته شده بود تقلیل دهد

(مجله هفتگی بانك سوسیته ژنرال بلژیك)

۱۲٫۱۲٫۳۷)

آلمان در فروش اتومبیل سیاست ارزان فروشی داهینك را تعقیب مینماید

در یکی از جلسائی که اعضاء (دیملربنز) داشته اند اعلام شده که درظرف سال ۱۹۳۷ فرستاده های اتومبیل متجاوز از ٤۰ میلیون مارك بوده وحال آن که درسال ۱۹۳٦ ۲۸ میلیون مارك بوده است طوری که سوانندکان مستحضر هستند صنایع اتومبیل سازی آلمان مطابق نقشهٔ مرتبی که منظیم نموده اند از سه سال پیش تا کنون در نظر دارند که بازار فروش را در خارجه توسعه بدهند

(آژانس اکونومیك ته فیناسی یر ۲۹٫۱۲٫۳۷)

آگهی

در حدود سیصدمتر زمین بدون آب واقعه درباغ فردوس شمیران بین اراضی خریداری آقایان مجیب و انتخابی محاذات بلوار که یك حد آن بدره فردوس منتهی می شود بمزایده فروش می رسد .

۱ — حداقل قیمت هر متر مربع بیست ریال پیشنهاددهندگان میبایستی مبلغ دویست ریال بنام سپرده (ودیعه) بصندوق شرکت داده وقبض آنرا پیوست پیشنهاد درپاکت لاك و مهر شده بشرکت تسلیم درصورت اصابت قرعه واستنکاف از قبول مبلغ سپرده بنفع شرکت ضبط خواهد شد

۲ — پیشنهاد ها یوم ۲۰٫۱۱٫۱٦ باحضور پیشنهاددهندگان مفتوح وشرکت در رد و قبول یك یاتمام از پیشنهاد ها آزاد است

شرکت سهامی بیمه ایران

شماره آگهی ٦۱۱٦ — ۲-۳

تاریخ الحکماء شهرزوری

که آقای ضیاء الدین دری بفارسی ترجمه نموده باکاغذ اعلا و اراور های متعدد در کتابخانه دانش جنب دار الفنون بفروش میرسد . شماره آگهی ٦۱۷٤ — ۱-۳

بقلم عبدالحسین سنتا — بقیه از شماره امش

ایران و اهمیت نفوذ آن

در تمدن هند

مناسبات ایران وهند در اعصار ما قبل تاریخ

قبل از آنکه از مناسبات ایران وهند درعصر هخامنش صحبت کنیم لازمست بروابط قدیمتری که بین آن دو ملت وجود داشته اشاره نمائیم

برای این موضوع میتوان از کتاب فردوسی و تاریخ ابوالفاضل وزیر دانشمند اکبر شاه استفاده نمائیم زیرا این دو کتاب داستانی از ایرانی هائی که از آغاز خلقت بهندوستان آمده اند نامبرده شده، بنا بروایات ابوالفاضل اولین پادشاهی که ازایران بهند سفر نمود هوشنك پیشدادی بود و دومین کس جمشید پسر تهمورس بود و چون اورا غرور فرا گرفت ادعای خدائی نمود و ایرانیان از او متنفر شدند وجمشید از ایران بسیستان و از آنجا بهندوستان رفت و چون خواست از راه بنگال بچین مسافرت کند در بین راه بدست پیروان ضحاك کشته شد سومین ضحاك پسر مارداس بود که چندین بار بهندوستان مسافرت نمود و آخرین سفر او بهند پس از شکست از فریدون بود ، مطابق مندرجات شاهنامه فردوسی فریدون پادشاه دیگری بود که بعد از ضحاك بهندوستان آمد ؛ شبی ضحاك خواب دید که بقرارذیل تعبیر نمودند:

طفلی بنام فریدون از آبتین وفرزند بدنیا خواهد آمد و بشیر کاوی پرورش خواهد یافت وبالاخره قاتل ضحاك خواهد بود چون ضحاك از تعبیر خواب مطلع گردید

« نشان فریدون بگرد جهان
همی بازجست آشکار ونهان »
وپدر فریدون راچون بکشت : —
« خردمند مام فریدون چوید
که برجفت او برچنان بدرسید »
طفل را بنگهبان مرغزار سپرد و فریدون
سالها باشیر گاو پرورش یافت تاآنکه
« نخستین ضحاك ازدین گفتگوی
شداز کار آن پیشه را جستجوی »
روان ما در آمد سوی مرغزار
چنین گفت با مرد زنهار دار
که اندیشهٔ دو دلم ایزدی
فراز آمده است ازهمه بخردی
همیکرد باید از آن چاره نیست
که فرزند وشیرین روانم یکیست
بدرم پی از خاك جا دوستان
شوم با پسر سوی هندوستان

آخرین پادشاه پیشدادی گرشاسپ نیز بهندوستان سفر کرد ونیز اسفندیار بفرمان پدرش شاه گشتاسپ برای انتشار آئین زرتشت بهند آمد همچنین نریمان پسر گرشاسپ سام نریمان زال پسرسام ، فرامرز پسررستم وبهرام پسر اسفندیار بهندوستان سفر کرده اند.

هند ازمستعمرات ایران بوده است

داریوش اولین پادشاهی بوده که نواحی شمال غربی هند را فتح نمود زیرا کورش فقط قندهار را در تحت تصرف آورده بود (۱) در کتیبه بهستان (۲) بنام هندوستان برمیخوریم فقط قندهار نام برده شده ودرتحت حکمرانی داریوش شمرده شده است ولی در کتیبه تخت جمشید هندوستان جزومستعمرات ایران خوانده شده ونیزدر کتیبه نقش رستم بنام هند برمیخوریم که مذکوراست .

بنا بر این میتوان باور کرد که فتح هندوستان بعد از سال ۵۱۷ قبل از میلاد وقتی کتیبه بهستان واقع گردیده است ونیز درالواحی که در حفریات اخیر همدان بوسیله پرفسور « هرتزفلد » کشف گردیده است بنام هند برمیخوریم ترجمه لوح مزبور ازاین قراراست :

« داریوش پادشاه ، پادشاه کشورها ، پسر ویشتاسپ هخامنشی (چنین) گوید داریوش پادشاه این (است) مملکت که من دارم . از ساکا (سغد درشمال ایران) که آنطرف سغد یاناست تا کوش (در جنوب غربی) از هند تاسپردا (درشمال شرقی) که اهورامزدا بمن بخشیده او (اهورامزدا) که بزرگترین است بشود که اهورامزدا من وخانمان مرا پاسبان باشد (۱)

تسلط داریوش از پنجاب و سند پیشرفت بیشتر حاصل نکرد بنابراین میتوان گفت حکمرانی داریوش برحدودی مستقر بود که آنرا اندوس می خواندند وبطوری که از تاریخ برمیاید این قطعه از مستعمرات داریوش دارای اهمیت بوده است چنان که هردوت می گوید :

« نفوس هندی ها از سایر ملتی که ما باآنها ارتباط داریم بیشتر است ومالیات بیشتر ازدیگران می پردازند وآن کشور بیستمین ستراپ شین است »

هردوت مورخ مشهور یونانی مالیات هند را سیصدو شصت تالنت طلا معین می کند که معادل پول امروزی هند درحدود پانزده لك روپیه میگردد واین مالیات زیاد بهترین شاهد ثروت هنگفت هند درآن عصر میباشد .

هردوت می گوید : — « داریوش خواست بداند مصب رود « اندوس » (که تنها رودیست که مانند رود نیل سوسمار های آبی می پرورانند) کجاست واو کسانی را که بانها اعتماد داشت برای کشف این مسئله مامور ساخت و « اسکیلا کس » که از « کاریاندا » بود بین آنها میبود پس از آن که این سفر دریائی خاتمه یافت داریوش هندوستان را فتح نمود وازدریای آن کشور استفاده برد »

تسلط داریوش برهند نه فقط یك استیلای مادی بود بلکه داریوش معنویت واخلاق ایرانی را نیز برهندیان تحمیل نمود

پرفسور هرتزفلد در نقوش نقش رستم تصویر سه نفری را که عمامه بر سردارند ولباس آنها عبارت است ازپارچه ای که برخود پیچیده اند و شمشیر یعنی حمایل ساخته اند هندی تشخیص داده زیرا آن قسم لباس با هوای ایران مناسب نیست واز سایر علائم بنظر میرسد که آنها از کشور هند بوده اند

بعداز داریوش نیز روابط ومناسبات بین ایران و هند ادامه داشته است چنانکه می بینیم در ارتش خشایار شاه درجنك یونان که از ملل واقوام مختلفه مانند ایرانیان ومادی ها وآشوریها و عربها و پارتیها تشکیل یافته بود سپاهیان هندی نیز وجود داشته اند که به لباس کتان ملبس بوده و حربه آن ها عبارت از کمانی بوده که از چوب خیزران ساخته شده و تیرهائی که نوك آن از آهن بوده است این سپاهیان در تحت فرماندهی پارنازاتریس پسر ارتسابانیس در جزو سپاهیان خشایارشاه بیونان رفتند

ارتباط ایران وهند تا زمان ماپوریا ادامه داشت و چنانکه خواهیم دید در این زمان نفوذ ایران درهند بیشتر ظاهر گردید.

موسسین سلسلهٔ ماپوریا درهند « چاندرا گوپتا » بوده است که بعداز غلبهٔ برآخرین پادشاه « ناندا » ازسلسلهٔ « ناکادها » دربین سال ۳۲۵ و ۳۲۰ قبل ازمیلاد بسلطنت نشست . بطوری که ازمندرجات کتب تاریخی برمی آید درجنگی که چند را گوپتا برعلیه آخرین پادشاه « ناندا » حمله نمود ایرانیان باومساعدت نموده اند بطوری که میتوان گفت ایرانیان درتشکیل سلسله ماپور یادست داشته اند

دریکی ازداستان های قدیم سانسکریت موسوم به « مودرارا کشا کشا » که درحدود قرن پنجم الی هفتم میلادی نوشته شده است در ضمن مذاکرات « را کشاشا » وزیر آخرین ناندا سلطان ناکادها یکی از دشمنان چندرا گوپتا بامستخدم خود موسوم به « ویرادها گوپتا » چنین آمده است:

« راك از یوشیاپور می پرسد چه خبرداری؟ ویر — خبرهای زیاد دارم ؛ کدام رااول بعرض رسانم؟

راك — از ورود چندرا گوپتا بشهر از آنچداونا کنون گرده است مرا آگاه گردان.

ویر — بیاد آورید هنگامی که درمجمعی جاما گیا پاروانسوارا و چاندا گوپتا با یکدیگر متحد شدند و قواء خود را بر خلاف شهر ما برانگیختند .

ساکاس پاوانانس و طوایف کوهستانی با هم همراه شد حمله « کامبوجاس » با طوایفی که آنطرف رود های غربی زندگی می کردند و سپاهیان ایران مانند طوفانی برما فروریختند.

این بود آنچه ممکن است از قدیم ترین ارتباط ایران و هند آگاهی حاصل نمود وامیدواریم در اطراف نفوذ تمدن ایران درهند وچگونگی آن با انتشار مقالات جداگانه موفق گردیم.

پایان

(۱) این اسم در کتیبه بهستان (بیستون) جزو اسامی ممالك وشهرهائی که درتسلط داریوش بوده است نوزدهمین نام است کلمهٔ اصلی آن در کتیبه مزبورهروووتی است که حالیه قندهار میگویند رجوع شود بترجمهٔ کتیبه داریوش در کتاب « اخلاق ایران باستان » ترجمهٔ نگارنده چاپ بمبئی سال ۱۹۳۰ (مترجم)

(۲) بهستان که بغلط بیستون معروف شده است اصلا بغستان بوده وبغ در فرس قدیم نام خداوند است چنانکه خود داریوش در کتیبه بهستان میگوید « بغاوزر کااورمزدا » یعنی خدای زرك اهورا مزداست واز همین کلمه است بغداد وباغو یا کو (مترجم)

(۱) این دولوح در همدان کشف گردیده واندازه هریك ۱۷۱٫۲ انچ مربع میباشد و بسه زبان فرس قدیم وعیلامی و بابلی نوشته شده است

خبرهای تلگرافی خارجه

خبرگزاری پارس ۱ بهمن - ۲۱ ژانویه

در مصر

مراسم ازدواج پادشاه مصر

مراسمی که هنگام عقد وجشن برگذار شده و هدایائی که بملکه تقدیم گردیده است

قاهره - ۲۰ ژانویه - ساعت ۱۶٫۳۰ - امروز بامداد ساعت ۹ مراسم ازدواج ملك فاروق پادشاه مصر با خانم فریده (ذوالفقار) با نهایت سادگی در کاخ (قبه) بعمل آمد .

ملکه در اقامتگاه مخصوص خود جای گرفته وپدرش را مامور نمود که با حضور رئیس دربار عوض او مدارك را امضاء کند و موقعی که در اقامتگاه خویش منتظر بود پدرش از پادشاه چنین سئوال کرد .

اعلیحضرت حاضر است با دختر من فریده ازدواج کند پادشاه پاسخ داد (بلی) سپس پادشاه و پدر ملکه در حضور علی پاشا مستشار سیاسی پادشاه ورئیس دربار که بعنوان شاهد در مراسم حضور یافته بودند قباله ازدواج را امضاء کردند .

شیخ مصطفی المراغی رئیس دانشگاه (الازهر) نیز برطبق آئین مسلمین عقدنامه را امضاء نمود سپس جشنهای مجلل درقصر وباغها که بطرز باشکوهی تزئین شده بود آغاز گردید .

صحن کاخ با پرچم آبی ابریشمین بطول ۵ هزار متر تزئین یافته ودر آنجا ملك فاروق وملکه را باعضاء خانواده سلطنتی معرفی نموده ویك اردو بزرگ نان قندی بارتفاع ۶ متر بدست گرفته وملکه نوار دور آنرا باشمشیر مرصع سنگهای قیمتی قطع نمود . دیروز هزار ظهر هم مردم درجلو کاخ سلطنتی ازدحام کرده دسته گلهای زیاد ریختند . درتمام شهر که غرق نور و زینت گردیده جشن برپاشده و درختان واقع درپیرامون حجله عروس بایارچه ابریشم سفید آرایش یافته است درمیان هدایای کثیری که پادشاه بملکه تسلیم نمود نیمتاج عجیبی مشاهده میشده

بمناسبت جشن شادی و عروسی پادشاه صدها هزار رؤسای قبائل عرب وهزاران عربدوی بشهر قاهره آمده‌اند . پادشاه وملکه ایام عروسی خودرا درکاخ (اینشاس) واقع در نزدیکی قاهره بسر خواهند برد .

در ترکیه

حرکت اتاتورك باسلامبول

اسلامبول ۲۰ ژانویه ساعت ۱۸٫۴۵ - امروز بعد از ظهر (اتاتورك) رئیس جمهوری باتفاق رئیس الوزراء و وزیر داخله و وزیر امور خارجه از آنکارا بسمت اسلامبول حرکت کرده و قصد دارد مدتی در اینجا اقامت نماید

خبرهای اسپانیا

بهباران شدید مادرید

مادرید - ۲۰ ژانویه - ساعت ۷٫۳۰ - دیروز بعد ازظهر نوبخانه ملیون شدیدا مادرید راباران کرده و از قرار خبر رسمی خسارات مهمی وارد نیامده است

شورشیان باتلفات سنگین پیشرفته‌اند

سالامانك - ۲۰ - ساعت ۷٫۳۰ - اعلامیه ئی که دیروز عصر از ناحیه ملیون صادر گردیده است مشعر برآنست که درجبهه (تروئل) جنك باحصول نتایج مستحسنه ادامه دارد.

درنزدیك (لاس - پردیسیاس) ازحملات متقابل جمهوریخواهان جلوگیری بعمل آمده و نیروی ملیون بادادن تلفات سنگین تارودخانه (الفامبرا) پیش رفته اند وحملات متقابلی هم که از طرف جمهوریخواهان بجناح چپ ملیون شده دفع گردیده و تلفات بسیار سنگینی به آنها وارد آمده .

چندین صد نفر از جمهوریخواهان منجمله فرماندهٔ نیروی قسمت (مولتن) اسیر شده اند

شرح پیشرفتهای شورشیان درمشرق

سارا کس - ۲۰ - ساعت ۷٫۳۰ - تفصیلات جدیدی که راجع به پیشرفت نیروی شورشیان در جبهه (تروئل) واصل گردیده است حاکی است که نیروی ژنرال (وارلا) درملتقای رود کوادالکویر ارودخانه (آلفامبرا) سپاه ژنرال آرانداا ارتباط حاصل نموده است دسته های شورشیان پیشرفت خود ادامه‌داده باجاده‌ای که تروئل‌را به (تورتزادا) متصل میکندرسیده وخطوط ارتباط جمهوریخواهان را قطع وراه رسیدن مهمات‌را به تروئل سدنموده اند هدف آینده آنها (مانسوئتو) یعنی مهم ترین موضع جمهوریخواهان در جبهه « تروئل » می باشد .

محافل شورشیان خاطرنشان می کنند که نیروی آنها حمله جدیدی را برتروئل آغاز کرده اند که ازحمله قبلی بمراتب شدیدتراست .

جنگهای سخت درجبهه تروئل

شورشیان تاکنون نتوانسته اندخطوط جمهوری‌خواهان‌را درشمال تروئل بشکافند

بارسلون - ۲۰ - اعلامیه جمهوری‌خواهان که امروز منتشر یافته حاکی‌است درجبهه (تروئل) خاصه دراراضی‌واقع بین‌ولات(سلاداس) و مواضع جمهوری‌خواهان واقع در کوه(مولتون) زدوخورد های سخت بوقوع پیوسته است.

✿✿✿

بارسلون - ۲۰ - ساعت ۱۵ - در قسمت شمال ومشرق (تروئل) حملات ملیون بمواضع جمهوری‌خواهان مصادم بامقاومت فوق‌العاده گردیده ودشمن توانسته است‌خطوط دفاعی جمهوری‌خواهان را درمشرق (لنکود) بشکافد .

عموما براین عقیده می‌باشند که مقصود از عملیات نیروی ژنرال (فرانکو) درقسمت(لنکود) اینست که از خطر نیروی جمهوری خواهان که بواسطه نزدیکی خطوطشان درجاده (کالاتایود) وجوددارد جلوگیری بعمل بیاید

اما شورشیان میگویند در مسافت پنج میل خطوط دشمن راشکافته‌اند

سارا کس - ۲۰ - ساعت ۲۲-۴۵ — از مرکز (رادیو سارا کس) اطلاع میرسد که نیروی ملیون خطوط دفاعی جمهوریخواهان‌را که درشمال (تروئل) تشکیل یافته بمسافت پنج میل شکافته اند وهفتصد نفر را هم اسیر کرده اند .

بمباران پایتخت جمهوریخواهان

سیصد تن کشته و هفتصد تن زخمی شده اند

بارسلن - ۲۰ - دیروز شلیکهای هواپیما های شورشیان یکبار دیگر (بارسلن) و (والاس)را مورد بمباران قرار داده وبطوری که از منابع جمهوریخواهان خبر میرسد در هر دو شهر سیصد نفر مقتول و هفتصد نفر مجروح گردیده‌اند .

خبرهای شرق دور

اظهارات

رئیس‌الوزراء ژاپن

دولت ژاپن با حکومت تازه شمال چین همکاری‌خواهد نمودزیرا دولت مرکزی چین حاضر بسازش نشده است - توجه به نامه تسلیحات دریائی، امریکا وانگلیس وشوروی

توکیو - ۲۰ ژانویه - ساعت ۷٫۳۰ - امروز شاهزاده (کنوبه) رئیس الوزراء دراجلس فوق العاده حکام ایالات که باحضور تمام وزراء تشکیل یافته راجع بمسئله تربیت معنوی ملت ژاپن به مقتضای دوره جدیدی که در نتیجه اختلافات بین چین و ژاپن حاصل گردیده دستور و تعلیمات مخصوصی داده و اظهار داشت حکومت ملی چین بهیچوجه نیات مسالمت آمیز دولت ژاپن و خدمات صادقانه دولت آلمان را مراعات نکرده و علنا سیاست کمونیستی را اعلام و تعقیب کرده است بنابراین دولت ژاپن تا کزیر با دولت جدید چین همکاری خواهد کرد و همچنین با تمام ملتی که طرفدار صلح سیای شرقی می‌باشند موافقت و همکاری خواهد کرد و در خاتمه هم اظهارداشت بحران حاضره کسب شدت نخواهد کرد مگر اینکه‌سایر دولها بحریانات ضدژاپنی درچین کمك نمایند

✿✿✿

در پایان (وتا) رئیس اداره تشکیلات نیروی دریائی بخبرنگاران روزنامه های خارجه اظهار داشته است جرای نقشه ساختمانهای دریائی که اخیرا ازطرف امریکا وانگلیس واتحاد جماهیرشوروی اعلام گردیده روابطی که بموجب مقررات‌عهدنامه‌ها برقرار شده لطمه وارد خواهد آورد و موجب مسابقه تسلیحات دریائی خواهد شد و دولت های ثالث که ساختمانهای دریائی ژاپن حوزه گرفته و آنرا مخالف عهدنامه ها تلقی کرده اند برای آنست که بهانهٔ برای ساختمان های دریائی خود بدست آورده واز علل باطنی جنك چین که بری ژاپن پیش آمده است تجاهل نمایند

چین شرائط غیر

شرافتمندانه‌را اعلام‌میدارد

لندن - ۲۰ - ساعت ۲۱٫۱۰ - اعلامیه منتشره از سفارت کبرای چین حاکی ست که‌دولت مرکزی هیچگونه پیشنهاد صلحی را که بتمامیت ارضی چین لطمه وارد آورد قبول خواهد کرد و سپس بموارد مختلف جنك و مخصوصا بانهدام املاك خارجیان درچین اشاره نموده خاطر نشان میکند که ملل مختلف ژاپن را مسئول عواقب بین المللی جنك چین‌وژاپن دانسته اند.

درخاتمه‌نیز اشعار میدارد که دولت‌مرکزی چین بتصمیمهای دولت موقتی چین کمترین وقعی نخواهد گذاشت .

درفرانسه کالای

ژاپن‌رانحریم‌خواهدکرد

پاریس - ۲۰ - دیروز در جلسه مشترك اتحادیه های طرفدار صلح وتشکیلات دست چپ موضوع تحریم خرید کالای ژاپن درفرانسه‌تصویب کردید ودر طی پانزده روز آیندهٔ هم در این خصوص پیش ازچهل جلسه درایالات‌تشکیل‌خواهد شد وناطقین لزوم تحریم کالای ژاپن را بمنظور کمك بچین تائیدخواهند کرد . نخستین جلسه‌در (نانسی)منعقدوصد ها نفر در آن حضور یافتند

در فلوریك

بلژیك امپراتوری ایتالیارانخواهدشناخت

بروکسل - ۲۰ ژانویه - ساعت ۱۳ - محافل مجاز اینموضوع را تکذیب می نمایند که نماینده بلژیك درشورای جامعه ملل اعلام خواهد کرد که بلژیك امپراتوری ایتالیارا در حبشه رسمیت خواهد شناخت

در کشور های متحده امریکا

سفارش هواپیماهای بمبارانی

نیویورك - ۲۰ ژانویه ساعت ۲۱٫۱۵ - روزنامه (نیویورك تایمز) مینویسد که وزارت دریاداری پنجاه وهشت هواپیمای بمبرانی‌سفارش داده است که ارزش بها بالغ بر سه ملیون و پانصد هزار دولار خواهد شد .

بکشتی انگلیس ازدر انداخته اند اما باو نخورده است

پارسلن - ۲۰ - از (کاستلن) خبر میرسد که ناو سردان (لنکلار) کشتی انگلیسی در ساعت سیزده و نیم اطلاع داده است هنگامی که کشتی مزبور در نزدیکی سا اوست) و دوازده میلی ساحل رسیده بود یك زیر دریائی بسمت آن ازدر افکنده ولی بان‌اصابت ننموده است

خبرهای فرانسه

دستگیر ساختن فرمانده جعلی

پاریس - ۲۰ ژانویه - ساعت ۷٫۳۰ - اداره شهربانی پاریس یکنفر فرمانده جعلی را که در حقیقت یك دزد کهنه کاری بوده دستگیر کرده مشار الیه چهل سال از عمرش میگذشد و دارای ورقه نام و نشان که مخصوص افسران است و کاغذ هائی بعنوان رسمی وزارت جنك بوده است با اوراق جعلی مزور و لباس رسمی فاخر و چندین نشان خود در بعضی قسمتهای ارتش منطقه پاریس خود را بسمت فرمانده معرفی کرده و بدین طریق بعضی استحکامات را سر کشی کرده بکز ارشهای انها بررسی نمود، غذا ها را میچشیده و و امتحان میکرده است و حتی با حضور یك گروهان امنیه بشهردار یکی از ناحیه های پاریس نشان (لزیون‌دنور) داده است :

در مسافرتی که بعنوان سر کشی‌مربوط‌خانه و تزیخانه (فونتن بلو) نموده امرداده است دو توپ را برای آب کردن و از نو ساختن‌بکارخانه (کروزو)بفرستندوده‌اندروزانه‌خدمات گروهان‌های‌امنیه را پس از بررسی تصدیق و امضاء کرده است حتی سا اوقات توصیه و سفارشهائی که برای ارتقاء رتبه میداده است معید واقع میشده است

توجه کابینه شوتان باقتصادیات

اقدامات وزیر مالیه تازه و همکاری وزیر سابق با او

پاریس - ۲۰ - ساعت ۱۵ - امروز بامداد (وبه) وزارت مالیه را به (مارشاندو) جانشین خویش تحویل داده وسپس ضمن مذاکره با مخبرین جراید از بصیرت وکار دانی جانشین خود تمجید نموده چنین گفته است : (مارشاندو) ریاست اداره اقتصاد ملی‌را شخصا عهده دار خواهد گردید .

زیرا امروز اوضاع مالی بیشتر تابع اوضاع اقتصادی است و خود من نیز بطبق‌مساعی همکارام را درامور اقتصادی ومالی عهده‌دارخواهم گردید .

(مارشاندو) نیز چنین اظهار داشته است من میل دارم از (وبه) که مرا در انجام این وظیفه سنگین یاری خواهد کرد کاملا پیروی کنم . (مارشاندو) با اکثر خبرگان مالی و اقتصادی مذاکراتی بعمل آورده است ودیروز(کایو) رئیس کمیسیون امور مالی ومجلس شوری‌ملی و (ژامی شمیدت محبر کل آن کمیسیون را ملاقات نموده است وامروز بعد ازظهر هم با (پی‌برنورنیه رئیس بانك فرانسه و (درودی) رئیس صندوق ودایع مذاکره خواهد کرد .

علاقه احزاب چپ بجبهه توده

پاریس - ۲۰ - ساعت ۲۱٫۱۰ نمایندگان احزاب دست چپ جلسهٔ تشکیل داده‌اند که چندان بطول نیانجامید واعلامیه‌ئی تنظیم وبمجلس پیشنهاد گردید که برطبق آن مجلس شورای علاقه خود را بجبهه توده اظهار داشته واز هیئت دولتی که مجری برنامه آن باشد پشتیبانی خواهد کرد . و قسمت دیگر اعلامیه از برنامهٔ اقتباس شده است که نمایندگان رادیکال سوسیالیست در طی جلسه خود که بامداد روز دو شنبه منعقد گردید تصویب نموده وتائید کرده اند که‌دولت هیچگونه تصمیمی که منجر بانقطاع جبهه توده گردد اتخاذ نخواهد کرد ودر پایان آن ببرنامه مجلس شورای ملی اظهار تمایل نموده است که‌دولت عملیات‌مسئولین وتوطئه‌کاران دسته‌انقلابی راباهمان جدیتی که‌قبل از بحران میذول میشد موردتعقیب قراردهد.

نکات برجسته بیانیه هیئت وزراء هم که فردا درجلسه شورای کابینه قطعا بتصویب خواهد رسید اعلامیه مزبور را که پس از تشکیل هیئت دولت انتشار یافته است تائید مینماید درطی آن‌از اقدامات (بلوم) بتشکیل هیئت دولت ازعناصر جبهه ملی اظهار قدردانی شده واشعار گردیده که‌استعفای وزراء سابق برای ادامه عملیات‌جبهه توده‌ایجاد اختلاف ننموده‌است.

درامپراتوری بریتانیا

مذاکرات انگلیس و ایتالیا

سفیر ایتالیادرلندن باوزیرخارجه‌بریتانیا ومستشارکل سیاسی انگلیس باموسلینی گفتگومیکنند

لندن - ۲۰ ژانویه - ساعت ۷-۳۰-بنا بمندرجات جراید دیروز (کنت گراندی) با ادن ملاقات کرده ومعصلا بمذاکره پرداخته است.

روزنامه (دیلی‌میل) مینگارد که محافل‌ایتالیا بیش ازپیش مایل میباشند بمذاکرات برای‌تجدید استقرار روابط مودت‌آمیز بین‌دو کشور ایتالیا و انگلیس بعمل‌آید وبنابراین جای تعجب نیست که (سرربابرت وانسیتارت) برم رفته وباموسلینی‌ملاقات ومذاکره مینماید .

روزنامه (دیلی‌اکسپرس) چنین مینویسد: (ادن) اظهار داشته است که مقدم برهرامری لازم است ایتالیا به تبلیغات ضدانگلیسی خاتمه دهد

انتخابات انگلیس تجدیدنمیشود

لندن - ۲۰ - ساعت ۷٫۳۰ - روزنامه (دیلی‌میل) می‌نویسد که (موریسن) یکی از افراد حزب کارگر و نماینده مجلس شورای ملی این خبررا شایع ساخته است که عنقریب انتخابات در انگلیس تجدیدخواهدشد ولی (چیمبرلن) شایعه مزبوررا تکذیب نموده و اظهار داشته است که امسال تجدید انتخابات بعمل نخواهد آمد و ضمنا تاکید نموده است که لازم است مقدم برهرامری در تجدید تسلیحات پیشرفت کلی حاصل شود . تصریح می‌شود که رئیس الوزراء درطی نطقی که در حضور عامه ایراد خواهد کرد اظهار خواهد داشت که‌کلیه اینگونه شایعات دراثر تبلیغات افراد سوسیالیست می‌باشدوبا بیانات خود موجبات آرامش محافل صنعتی وتجارتی را فراهم خواهدآورد . بهرحال نباید منتظر بود که تاسال آینده انتخابات تجدید گردد

خبرهای آلمان

اظهارات رئیس جوانان المان

برلن - ۲۰ ژانویه - ساعت ۷٫۳۰ - (بالدور فن‌شیراخ) رئیس جوانان آلمان ضمن صحبت در انجمن اولیای امور تشکیلات جوانان لزوم تقویت مناسبات جوانان آلمان را جوانان‌سایر کشورها تائید نموده گفت .

جوانان همواره میتوانند سوء تفاهمات و نیرنگی موجوده بین ملل مختلف را برطرف سازند و مذاکرات طبیعی و بی‌الایش آنها برای کمك بنگاه داری صلح بسیار گرانبها خواهدبود.

بر کسی پوشیده نیست که در نتیجه‌ملاقات سرباران قدیمی فرانسه اجوانان مناسبات‌دو کشور بهبودی محسوس پذیرفته است- لهذا برای پذیرائی جوانان خارجی که برای ملاقات جوانان آلمان به کشور ما مسافرت میکنند محل مخصوصی واقع‌در (کانو) در نزدیکی برلن تخصیص داده شده است که تابستان آینده افتتاح خواهد گردید

درخاتمه نیز خاطر نشان ساخت که‌دختران جوان آلمان‌از سن ۱۷ تا ۲۱ انجمن های‌مخصوصی تشکیل خواهند داد که شعار آنها (ایمان‌وزیبائی) خواهد بود وبانها رقص و ورزشهای دیگر تعلیم داده خواهدشد.

رئیس الوزراء یوگوسلاوی در کارخانه های کروپ

اسن - ۲۰ - ساعت ۱۱٫۱۰ - امروز بامداد (میلان استویادینویچ) رئیس الوزراء یوگوسلاوی بافطار مخصوص وارد اینجا شده و بدیدن کارخانه های (کروپ) رفته است

اهالی شهر هم استقبال گرمی از وی

آگهی های حراج اموال منقول و غیرمنقول

املاک و اموال زیر بن در شعبه سوم اجرای اداره ثبت ایالتی طهران در روزهای معینه درستون تاریخ حراج میشود

نمره پلاک و نوع ملک	محل ملک	مالک	به تصرف رسیده یا غیر	روز و ساعت حراج	قیمت حراج بریال
۲۷۳۸ دودانگ مشاع از ۶ دانگ ۱ باب دکان	بخش ۱۱ قصبه تجریش	آقای رضا مترجم	رسیده	۳ ساعت قبل از ظهر ۷ر۱۱ر۱۶	۳۲۰۰
۴۸۰۱ سه دانگ مشاع از ۶ دانگ ۱ باب خانه	بخش ۵ خیابان خانی آباد	آقای علی اکبر باقر قنبعلی سیاه	رسیده	۲ ساعت قبل از ظهر ۱۶ر۱۱ر۶	۷۳۶۰
۴۶۵۹ تا ۴۶۶۴ دوسهم از ۵ سهم از کل ۶ دانگ	بخش ۷ خارج دروازه شمیران	آقای علی با با سیف اللهی	رسیده	۳ ساعت قبل از ظهر ۱۶ر۱۱ر۶	۲۹۲۶۷
بدیاب صلوت ره باب دکاکین متصلات بیکدیگر	خیابان سرخ حصار				
۲۱۳ دو دانگ مشاع از ۶ دانگ قریه صادق آباد	بلوک بهنام وورامین	وارث سید جلال رحیمی لاریجانی	رسیده	۳ ساعت قبل از ظهر ۱۸ر۱۱ر۶	۳۲۰۰۰
۲۴۴۸ یک دانگ مشاع از ۶ دانگ ۱ باب خانه	بخش ۴ سنگلج	ورثه احمد فرهمند	رسیده	۳ ساعت قبل از ظهر ۲۰ر۱۱ر۶	۲۸۰۰
۶۹۳۰ دو دانگ مشاع از ۱۲ دانگ از ۱۵۶ دانگ بیرونی و اندرونی خلوت	بخش ۴ خیابان شاهپور	خانم زهرا تقی	رسیده	۳ ساعت قبل از ظهر ۲۱ر۱۱ر۶	۴۰۱۷۹
[illegible] فرعی از ۱۰۰ شش دانگ ۱ قطعه زمین محصور و عمارت جدید	بخش ۵ کفر معبر	آقای عبد الله تاج تهرانی	رسیده	۳ ساعت قبل از ظهر ۲۳ر۱۱ر۶	۴۷۸۸۲
۲۹۹ یک ربع و نیم از ۳ دانگ و ۱ ربع و نیم دانگ ۶ دانگ قریه صادق آباد	بلوک بهنام وورامین	ورثه سید جلال رحیمی لاریجانی	رسیده	۳ ساعت قبل از ظهر ۲۵ر۱۱ر۶	۶۰۰۰
۷۶۰۰ چهار سهم از ۸ سهم وثمن اعیان ۵ دانگ از ۱ باب خانه	بخش ۸ کفر یحیی خان	ورثه مرحوم سید حسن دیباجی	رسیده	۳ ساعت قبل از ظهر ۲۶ر۱۱ر۶	۱۱۷۴۶
۲۳۳۳ چهار هزار متر از ۶ هزار متر زمین	بخش ۱۰ نزدیک جاده طرشت	آقا محمد رضا قدوسی	رسیده	۳ ساعت قبل از ظهر ۲۷ر۱۱ر۶	۲۰۸۰۰

یک تخته قالی خراسانی زمینه لاکی مشتمل بر نجی ۲٫۵ × ۳٫۵ ذرع و یک تخته قالی مشک آبادی بوته زمینه لاکی ۳٫۵ × ۴٫۵ متعلق به آقای مرتضی (فدوسی تهرانی مقدم) که توسط آقای مصطفی معونی میباشد روز ۳ شنبه ۲۰ر۱۱ر۳۱۶ چهار ساعت بعد از ظهر در چهارراه کاوبندک از مبلغ ۱۱۲۰ ریال حراج میشود

یک اتومبیل باری زیمی ۷۰۳۴ تهران ملکی عباس اکبر اصفهانی روز یکشنبه ۲ر۱۱ر۱۶ سه بعد از ظهر در خارج دروازه قزوین کارخانه عمیر رس از مبلغ ۴۵۰۰ ریال حراج میشود

۱ دستگاه اتوبوس طاقی ۱۲۳۳ شهربانی مشهد ملکی آقای علامطی غفاری در روز ۶ر۱۱ر۳۱۶ ساعت ۴ بعد از ظهر در چهارراه کاوبندک از مبلغ ۱۹ هزار ریال حراج میشود

۱ دستگاه اتومبیل باری استودبیکر ۸۶۶۱ شهربانی تهران ملکی آقای سورن اوانسیان در روز ۶ر۱۱ر۱۶ ساعت ۳ بعد از ظهر در چهارراه کاوبندک از مبلغ ۸۵۰۰ ریال حراج میشود

۱ اتومبیل سواری کراهام ۱۰۰۷ شهربانی تهران ملکی آقا سید حسین قندهاری روز ۱۱ر۱۱ر۱۶ سه بعد از ظهر در خیابان شاهپور کاراژ سید حسین رشیدی از مبلغ ۱۲۰۰ ریال حراج میشود

نمره ۴۴۱۱۰ **آگهی حراج** نمره حساب ۲۰۶
۲-۱۴۹۷

پلاک نمره ۳۳۹۰ شش دانگ ۱ دستگاه عمارت اندرونی و بیرونی و حیاط آشپز خانه و ۳ دانگ مشاع از ۱ باب دکان پلاک ۲۰۰۷ واقعه در رضائیه ناحیه ۲ و ۳ ملکی آقای غلام ربیع زاده که بثبت رسیده واجاره ماهیانه نداده در روز ۹ اسفندماه ۱۳۱۶ ساعت ۳ قبل از ظهر در شعبهٔ اجرای ثبت ایالت غربی رضائیه بمزایده گذارده میشود وحراج از مبلغ ۳۴۸۰۰ ریال شروع خواهد شد تاریخ انتشار ۲۹ دیماه ۱۳۱۶

رئیس اداره ثبت ایالت غربی آذربایجان

شماره آ کهی ۵۹۹۲ — ۳-۸

نمره ۱۶ **آگهی حراج**

۲۷ شعبان و ۳ هفتم شعبان از هر یک کارخانه و زمین بیاض پلاک شماره ۱۸۴۳ و ۱۸۳۴ واقعه در بخش ۲ سنندج ملکی آقای اسدالله مریخی که بثبت نرسیده در روز ۸ اسفندماه ۱۳۱۶ ساعت ۳ قبل از ظهر در اداره ثبت کردستان بمزایده گذارده میشود و حراج از مبلغ ۱۷۰۷ ریال پس از وضع ۲ عشر شروع خواهد شد تاریخ انتشار ۲۸ دیماه ۱۳۱۶ رئیس ثبت کردستان پورفرخ

شماره آ کهی ۵۹۹۱ — ۳ - ۸

نمره ۴۴۲۷ **آگهی حراج** پلاک نمره ۱۱۷۴

عدد سه دانگ مشاع یکباب خانه واقعه در بخش یک مراغه کری سالار خانه ملکی آقای عباسقلی پخیان که به ثبت نداده و در اجارهٔ میباشد در روز یکشنبه اول اسفند ماه ۱۳۱۶ ساعت سه قبل از ظهر در شعبه اجرای ثبت مراغه بمزایده گذارده میشود و حراج از مبلغ چهار صد و نود و شش ریال شروع خواهد شد تاریخ انتشار نوزدهم دی ماه ۱۳۱۶

رئیس ثبت مراغه — یدالله مظفری

شماره ۱ کهی ۵۸۲۱ — ۸-۸

شماره ۴۲۰۶ **آگهی حراج**

شش عدد کندوی عسل متعلق به اسدالله عسل پیشه که از طرف اجرای این اداره توقیف شده برای حقیقه طلب آقای خلیل (صمد محبوب) در روز یکشنبه اول اسفند ماه ۱۳۱۶ در ساعت دوقبل از ظهر در انتهای خیابان فردوسی در مقابل خانه حاجی شکور بمزایده گذارده خواهد شد. طالبین میتوانند در روز و ساعت مقرر در محل مزبور حضور بهمرسانیده در خرید شرکت نمایند تاریخ انتشار نوزدهم دی ماه ۱۳۱۶

رئیس ثبت ایالت غربی آذربایجان

شماره ۱ کهی ۵۸۲۹ — ۸-۸

نمره ۴۷۶۱ **آگهی مزایده**

پلاک شماره ۱۲ر۳۷۷ مکرر ۱ یک قطعه باغ بمساحت شانزده من محلی واقعه در مزرعه کلی نیه بخش ده مراغه محل دیزج رود ملکی آقای تقی یا لدل که بثبت نداده و در اجاره هم نمیباشد در روز دهم اسفند ماه ۱۳۱۶ ساعت سه قبل از ظهر در شعبه اجرای ثبت مراغه بمزایده گذارده میشود و حراج از مبلغ ۱ هزار و پانصد و سی شش ریال شروع خواهد شد تاریخ انتشار سی ام دی ماه ۱۳۱۶

رئیس ثبت مراغه یدالله مظفری

شماره آ کهی ۶۰۲۴ — ۲ - ۸

جهت تامین مصرف چندر کارخانه قند کهریزک بدین وسیله بعموم مالکین و زارعین فراه دهستانهای غار ومشاهوبه آگهی داده میشود که برای بستن پیمان بکارخانه قند کهریزک مراجعه نمایند ضمنا نیز تذکر داده میشود چون مصرف چندر کارخانه نامبرده باید تامین شود لذا اشت هر نوع صیفی در دهستانهای اطراف کارخانه کهریزک که کارخانه مزبور با طلاع عموم مالکین و زارعین خواهد رساند منحصرا منوط باجازه وزارت صناعت است والبته تا وقتی که چندر کارخانه تامین نشده است از کاشت سایر صیفی جات جلو گیری خواهد شد شماره ۴۰۵ر۳۳۲۷۱

شماره ۱ کهی ۶۱۲۴ — ۳-۳ — **وزارت صناعت ومعادن**

آگهی

اداره کل فلاحت دست مزد لوله کشی ونصب مخزن آب موسسات عام پرورش حیدر آباد را باشرائط ذیل مناقصه میگذارد:

۱ پیشنهاد دهندگان باید قبلا بدفتر فنی اداره ساختمان کل فلاحت واقع در خیابان شاه چهار راه یوسف آباد مراجعه نموده و پس از اخذ توضیحات لازمه پیشنهاد خودرا در پاکت مهور ولاک شده که در روی آن عبارت (راجع بدست مزد لوله کشی ونصب مخزن حیدر آباد) ذکر شده باشد تاساعت ۱۲ روز شنبه ۹ بهمن ماه بدفتر اداره کل فلاحت واقع در خیابان ناصرو خسرو وعمارت بلور تسلیم نمایند.

۲- پیشنهاد دهندگان باید مبلغ یکهزار و پانصد (۱۵۰۰) ریال بعنوان سپرده بحساب ۳۲۷۰ این اداره ببانک ملی داده و ورقه بستانکار آنرا ضمیمه پیشنهاد خود نمایند تا در صورتی که پس از اصابت مناقصه بنام ایشان از قبول آن استنکاف نمایند مبلغ مزبور بنفع اداره ضبط شود.

۳- کلیه پیشنهادات وصله در ساعت ۳ بعد از ظهر همان روز در اداره بالا واقع در خیابان فردوسی باز و قرائت خواهد شد حضور کلیه پیشنهاد دهندگان در جلسه مناقصه آزاد و اداره در ورود و قبول یک یا کلیه پیشنهادات مختار میباشد — **اداره کل فلاحت**

شماره آ کهی ۶۱۲۳ — ۲-۲

شبح — مرد مرموز

ترجمه آقای یلور پارسا

مدیر محترم نامه شهربانی

داستانی که خواندن آن قویترین دلها را بلرزه خواهد انداخت جنایات بی‌حدی با قلمهای مرموز مردهای اسرارآمیز معماهای لاینحل عشق وآدم کشی آیا شبح درد مخوف لندن کیست وقاتلی که سراسر بازرسان را در مقابل قدرت دوزخی خود مغلوب کرده است چه نام دارد؟ داستان شبح این راز عجیب را برشما فاش خواهد کرد منتشر شد بقیمت ۵ ریال از موسسه افشاری خیابان برق و سایر کتاب فروشی ها ابتیاع فرمائید

شماره آ کهی ۶۱۴۳ — ۱-۳

دکتر آرام

خیابان لاله‌زار کوچه امین السلطان

متخصص در امراض تناسلی و جلدی

معالجات بوسیله الکتریسیته شماره تلفن ۵۵۸۰

شماره آ کهی ۵۸۱۲ — ۱۷-۲۶

از موقع استفاده نمائید

مغازه پیرایش بارهم حراج اجناس پشمی مثل سال گذشته شروع نمود

مشتری هائی که سال گذشته خریده اند میدانند که چقدر ارزان بوده است.

از امروز تا ۱۵ روز دیگر صدی ۲۵ تخفیف برای یکدست اجناس پشمی کسر میشود

شماره آ کهی ۵۹۳۲ — ۱۰-۱۵

آگهی اجاره

املاک موقوفه دستان خیریه منتظمی مقرار ذیل:

(قریه سنطی ۶ دانگ — قریه حاجی آباد ۶ دانگ — قریه خارمیان دو دانگ ونیم — قریه میان سه دانگ — قریه کبل نیقین ۶ دانگ واقعه در حومه ساری مازندران) بانظارت اداره کل اوقاف بشرایط ذیل باجاره واگذار میشود:

۱ — پیشنهاددهندگان بایستی ضامن معتبر در محضر رسمی معرفی نمایند وحداقل مال الاجاره هرساله ۱۰۰۰۰ ریال خواهد بود.

۲ — پیشنهاد خود را از تاریخ نشر اولین اعلان تامدت یکماه دیگر در مقابل رسید تسلیم دفتر کل اوقاف نمایند.

۳ — هریک از پیشنهاددهندگان بایستی مبلغ ۱۰۰۰ ریال ودیعه بصندوق اوقاف سپرده نمره قبض را دریشت پاکت قید نمایند تادرصورت اصابت مزایده بنام ایشان واستنکاف ازقبول وجه مزبور بنام موقوفه ضبط شود.

۴ — پیشنهادها بایستی درپاکتهای لاک ومهر شده که روی آن نوشته شده باشد راجع باجاره موقوفات دستان خیریه درحومه ساری تسلیم دفتر کل اوقاف بنمایند.

۵ — مدت اجاره ۴ سال ابتدا ازتاریخ اول اسفند ماه ۱۳۱۶

۶ — مبلغ پیشنهادی بایستی تصریح شود.

۷ — درصورت تساوی دویا چند پیشنهاد مزایده حضوری بعمل خواهد آمد.

۸ — مال الاجاره آن بایستی بدوازده قسط متساوی که دراول هرماه قبلا بموجب قبض رسمی پرداخته شود.

۹ — حضور پیشنهاددهندگان درمجلس قرائت پیشنهادها آزاد است.

۱۰ — پیشنهاددهندگان برای کسب اطلاع بیشتری می توانند همه روزه بدفتر دبستان خیریه منتظمی واقع درخیابان حاجی شیخ هادی مراجعه نمایند.

۱۱ — مخارج محضر وحق التحریر بعهده مستاجر میباشد.

۱۲ — پیشنهادات وصله روز ۴ شنبه ۲۰ بهمن ۱۳۱۶ چهار ساعت قبل ازظهر درادارهٔ کل اوقاف دایره مرکز قرائت خواهد شد.

۱۳ — متولی موقوفه در اداره اوقاف هر روز وقبول هریک بانام پیشنهادها مختار است.

۱۴ — آفات ارضی وسماوی مطلقا درعهده مستاجر است.

شماره آ کهی ۶۰۰۷ — ۲-۳ — **دفتر دبستان خیریه منتظمی**

دکتر آرمن پطروسیان

متخصص دراامراض تناسلی وجلدی

و کتالی السابق ازساعت ۸ الی ۱۲ ظهر وازه الی ۸ بعداز ظهر ازمرضی محترم پذیرائی میشود

معالجات بوسیله الکتریسته

آدرس — خیابان فردوسی (علاء الدوله سابق) اوجه ختیاریها تلفن نمره ۲۸۰۱

شماره آ کهی ۵۸۱۹ — ۱۶- — نمره ثبت اداره صحیه ومعاونت عمومی ۷۲۳

پیوست مزمن

تنیجه ضعف عضلات روده ها است — این ضعف را نوروما کل بر طرف میسازد وازاین راه پیوست مزمن را علاج میکند. نوروما کل عبارتست از مخلوطی از مواد نباتی بی ضرر که بشکل دانه در آورده شده است این دانه ها باستحویات امعاء مخلوط شده و چون بواسطه رطوبت اماس مینماید آنرا نرم کرده وعبور آنرا سهل میسازد وبدینجهت عمل مزاج مانند اشخاص سالم منظم میگردد بدون آنکه مانند مسهل های عادی غشاء مخاط امعاء تحریک شود مدفوع پس از استعمال نوروما کل زیاد نرم وبسهولت دفع میگردد بدون آنکه حالت اسهالی پیش آید

نوروما کل
دوا برای پیوست
خیابان شاه — فروشی گوردس
با آدرس فوق این قسمت پاک نمره مجانی داده میشود

شماره آ کهی ۴۲۹۸

اختراع جدید جهت پاک کردن

لکه و چروک صورت

بکلاه ملاج قطعی جهت پاک کردن لکه و چروک صورت همانا لسوم معروف به الیزابت میباشد که امتحانات خود را در تمام دنیا داده است. و هر روزه صدها رضایت نامه از طرف بانوان بادام الیزابت میرسد

و در ایران نیز امتحان خود را بخوبی داده است

بنابراین همانطور که مدتها انتظار ورود این کرم را داشته اید ازموقع استفاده نموده کاملا مطلع شده است ابتیاع فرمائید

برادران محمد زاده
لاله زار — تلفن ۶۴۴۰

شماره آ کهی ۵۸۶۱ — ۸ - ۱۰

امشب سینما ایران فیلمی که دو سال تمام تهیه آن جهة کارخانه مترو گلدوین مایر بطول انجامید فرار تارزان باشتراک ژوبی ویسمولر و مورن او سولاوان

با تغییر رنگ اطاقها میتوانید

وضعیت منزل را تغییر دهید

بقیه از صفحه دوم

رنگ اطاق درست مثابه توالت صورت است آنچه یک آرایشگر باسلیقه بچهره اشخاص میکند وآنها را بامراعات تناسب وتعادل بوسایل مختلف زیبا میسازد عینا ممکن است بااطاق واثاثیه آن انجام داد .

رنگ اطاقها و ارتباط مستفهم آنها با اثاثیه منزل دل مهمی در زندگی هر خانه داری بعهده دارد شما ممکن است بدین وسیله زنی را کد بانو و با سلیقه دیده ویا برعکس اورا فاقد همه گونه حسن انتخاب و لیاقت بیابید .

من شخصا نمیتوانم بدون دیدن داخل خانه ها ویا گراور های روشنی ازهر قسمت آنها رنگی را برای منزلی معین کنم . زیرا بطور کلی نمی شود عقاید عامه را زیر پا گذاشت و نظریات فردی را در اینقسمت اهمیتی نداد سلیقه مختلف است ، ممکن است یکنفر رنگ سبز و یا رنگ تیره دیگری را دوست داشته و دیگری احیانا رنگهای باز و روشن را خوش داشته باشد .

نظریات من بطور عموم در این قسمت رعایت دو نکته است :

یکی منظرهٔ اطاق و وضعیت ظاهری آن و دیگر اشخاصی که در آن زندگی میکنند . این دو قسمت شایان منتهای دقت ومراعات است . عموما رنگ اطاق درهوای آن دخالت عمده دارد. بدین معنی که در منازل شمالی و اطاقهائی که پنجره های آن عموما بطرف شما باز شده ویا درقسمت شمالی خانه قرار گرفته باشند رنگهای سبز وآبی باز و خاکستری فوق العاده خنک و بروح است این قسمت بتجربه ثابت شده و نقشهای زیر دست و آنهائی که در رنگ آمیزی اطاقها و اثاثیه آن سررشته دارند می توانند که در این قبیل منازل باید الوان انتخاب نمود که انعکاسات وسایه های گرم داشته باشند

مثلا رنگهای پشت گلی و زرد و قهوه باز برای اطاقهای شمالی متناسب بنظر میایند

***

دراطاق های آفتابی نقطه مقابل این نظریه صدق می کند هر رنگ تیره منازل جنوبی خانه یعنی آنهائی که پنجره هایش بطرف جنوب (رو به آفتاب) باز می شود فوق العاده تاریک و گرم نگاه می دارد

در میان الوان مختلف رنگ (ج) موفقیت مهمی دارد زیرا این رنگ با آنکه از بیشتر رنگها نجیب تر وساده تر بنظر میاید معذلک بیشتر هم ممکن است با فرش و اثاثیه منزل درصورتی که مراعات کلی در رنگ آمیزی آنها با یک دیگر عمل نیاید متناسب نبوده و از آب بیرون نیاید .

حتی این عقیده هم که می گویند رنگ تز متعلق بخانواده قهوه ایست مقصود شان این است که با تز باید قهوه را مخلوط کرد و آنکار تا اندازه خالی از اشکال نیست

بطور کلی تصور می کنم بارنگ های تیره رنگ روشن متناسب آن خوب است ولی باید رنگ های باز رابحال خود گذاشت و با اختلاط آنها با رنگ دیگری درد سر وزحمت انتخاب سایر چیزها را برای خود فراهم میاورد

بهترین اطاقی که من تا کنون برنگ تز دیده ام وحاکی از حسن سلیقه کامل خانه دارش بود تزئینات و فرش و اثاثیه (تز) داشت قالی های اطاق همه بامخلوطی ازقهوه روشن و مبلهای آن عموما بهمین طریق ترکیب شده بود

***

هروقت میخواهید رنگ جدیدی برای منازل خود انتخاب کنید باید قبلا نقشه اساسی در نظر گیرید ، تا پس از انتقال اثاثیه و تهیه مقدمات کار عجله دچار اشکال نشده ومثلا رنگ مطلوب در دسترستان نباشد

باید پیش خود یک نقشه کلی داشته باشید وهمه وقت از آن پیروی کنید برای بدست آوردن رنگ یکنمونه واضح تهیه کنید برای اینکار بیک یا دومرتبه آزمایش اکتفا نباید کرد

مختصر شما بایک جو مهارت درتغییر رنگ اطاق هامی توانید وضعیت منزل خود را تغییردهید و تجربیا ممکن است حسن سلیقه و انتخاب خانه شمارا کاملا بطرز آبرومندی نمایش دهد نکته های اطیفی در قسمت رنگ آمیزی اطاق با اثاثیه منزل موجود است که می توان با رعایت آن ها منزل بزرگ تر و یا کنجایش بیشتری تهیه نموده .

مثلا میتوانید با اختلاطی که درو رنگ سقف با دیوارهای خانه ایجاد می کنید یعنی آنرا بارنگ باز تری بیارائید سقف اطاق را بلندتر ووسعت آن را بیشتر بنظر درآورید

شماره دفتر اداره بهداشت شهرداری ۳۴۹۱

تریکالسین

تیروهندترین وعلمی ترین و مفیدترین مقوی

تریکالسین. بهترین ترکیبی است برای زیاد کردن قوه دفاعیه بدن .

آقایان پزشکان ! ! گرمیل داربدفرزندان مریضهای شما مبتلا بامراض نرمی استخوان - ضعف ذاتی سلسل غدد وخنازیر نشوند این اسم را :

تریکالسین در نظر داشته باشید . مریضهای کم خون و نقاهت دار خودرا بامصرف تریکالسین تقویت نمائید ،

تریکالسین. قوت وصحت می بخشد .

تریکالسین. شکل قرص وکاشه دیو درونقل وآمپول

در تمام دواخانه های معتبر بفروش میرسد . ش ۶۱۴۷

در مقابل مبیع شرطی مرغوب و مطمئن

از ۱۰۰۰۰ تا ۳۰۰۰۰۰ - تومان لازم است صاحبان وجه به (تجارتخانه وثوق ساعی) خیابان بهلو مقابل خیابان شاه تلفن ۷۱۵۷ مراجعه فرمائید .

شماره آ گهی ۵۹۶۱۰ — ۱۰-۷

فرهنگ جیبی انگلیسی بفارسی

گاوسی فروهند

دارای سی وچهار هزار واژه مستعمل انگلیسی فرهنگی کوچک وبی نظیری است که با دقت و ظرافت برای اولین مرتبه در ایران چاپ می شود دراسفند ماه منتشر میگردد

شماره آ گهی ۵۸۷۷ — مرکز فروش شجاعی کلستانه — ۱۰-۷

ماشینهای دستی نمره زنی

ماشین های دستی نمره زنی شش رقمی فارسی ولاتینی ساخته شده از بهترین جنس فیکل ولباب ضد زنگ محصول یکی از معروفترین کارخانجات آلمان سفارش مخصوص این تجارت خانه جدیدا وارد شد بضمانت مخصوص کار خانه جنسا با دوام و قیمتا ارزان ودر عین حال بهترین وسیله تسهیل کار در نمره گذاری دفاتر و اسناد است - نمایندهٔ و فروشندهٔ انحصاری در ایران

تجارتخانه صدر پور تلفون ۵۱۲۸

شماره آ گهی ۶۰۹۵ — ۴-۲

امراض مقاربتی

مخصوصا سوزاک : در محکمه

دکتر فقیهی شیرازی

باسرع وقت مداوا میشود صبح ۹-۱۲

بعداز ظهر ۲-۸ تلفن ۹۴۳۴

خیابان ایران (سابقا عین الدوله) جنب دواخانه عافیت

شماره آ گهی ۶۰۶۶ — ۱۰-۴

کارگذاری سروش

(خیابان کاخ ۴ رهامپرا گرم) مقابل دواخانه فارس

اراضی وخانه های فروشی وخانه اجاره در هر نقطه شهر خصوصا شمال غرب موجود دارد طالبین مراجعه فرمائید موسی اطاعت - میرشکرائی

شماره آ گهی ۵۹۵۸ — ۵-۱۵

اورومنال

معالج قطعی رماتیسم - سیاتیک و امراض کبدی می باشد فروش در تمام دواخانه ها

شماره آ گهی ۵۹۷۷ — ۵-۱۰

اقسام جعبه ویلن

ایرانی مقوائی مشماعی	۲۴ ریال
« چوبی	« ۳۷
فرنگی چوبی	« ۷۵

و ویلن‌های ایطالیائی و کتاب های دستور ویلن - دستور تار — موسیقی نظری - سرودهای مدارس وبندهای سعدی را از مغازه شاهرخ خیابان شاهپور خریداری فرمائید

شماره آ گهی ۵۹۷۶ — ۵-۵

اراضی فروشی

واقع در شمال وشمال غرب شهر موجود است بوسیله تلفن ۸۱۸۰ مهمات ملکی صدق ویا مستقیما بخیابان کاخ مقابل کوچه بخچال مراجعه فرمائید

شماره آ گهی ۵۹۱۱ — ۶-۱۵

تذکر مهم

برای اینکه انگلیسی را صحیح نوشته و خوانید و درست حرف بزنید بایستی دستور جامع زبان انگلیسی کاوسی بروهند را که نهایت درجه آسان است تحصیل کنید و برای اینکه بتوانید طرز انشاء انگلیسی و هر قبیل نامه نگاری اداری و مخصوصی آشنا شوید بایستی حتما از انشاء جامع مولف مزبور استفاده کنید این کتاب در تحت چاپ فریبا منتشر میگردد

مرکز فروش شجاعی کلستانه

شماره آ گهی ۵۸۷۶ — ۱۰-۷

طلای خالص

بو لر خوب است . کشاشکار ر بمعامله باشرکت محدود زوری - میدان بهارستان آزمایش کنید . اجناس مرغوب . ترازو بی عیب وزن یکیلو . قیمت عادلانه ومقطوع است

شماره آ گهی ۶۰۶۱ — ۵-۳

عزیز آغای قابله

(دختر حکیم هاشم)

آدرس - چهار راه سید علی - خیابان کاخ السلطنه نمره ۱۴

شماره آ گهی ۴۴۷۱ — ۲۵-۲۴

مرکب آلی سیاه ممتاز

شماره آ گهی ۶۰۹۹ — ۳-۳

زمین فروشی

در تمام نقاط تهران داریم وبالمفهم ۷۷۱۹ آژانس فرهنگ خیابان ناصر خسرو می توانید اطلاع حاصل نمائید

شماره آ گهی ۶۰۱۹ — ۳-۳

۲ ۳ ۴ ۶

در یک

شماره آ گهی ۶۰۶۳ — ۴ - ۳۰

دکتر فرهنگ - طبیب دندانساز

متخصص و معالج امراض دهان و دندان و پیوره

همه روزه از ساعت ۸ الی ۱۲ و ۲ الی ۸ بعد ازظهر از مرضای محترم پذیرائی مینماید

آدرس - میدان بهلوی - چهار راه حسن آباد

شماره آ گهی ۵۸۱۴ — ۱۲ - ۹

دفترداری دوبل بدون معلم

که با مطالعهٔ آن بدون زحمت ومراجعهٔ باشخاص بفن دفترداری بهره‌مند میشوید مخصوص کتابفروشی مرکزی است . خیابان ناصرخسرو - شاهپور

شماره آ گهی ۶۱۱۰ — ۵-۲

غذای خوب

در تهران منحصر به رستوران مهمانخانه خیام است که زیر نظر شرکت ایران‌تور بوسیله کارکنان متخصص بسرعت تهیه میشود غذاهای این مکان باهیچ رستورانی قابل مقایسه نیست زیرا با بهترین اجناس ماکول ترین غذاها را تهیه می کند .

رستوران خیام (گرامهتن سابق) خیابان لاله زار

شماره آ گهی ۶۰۶۵ — ۸ - ۲

کابینه برای جلوگیری از امراض تناسلی

در محکمه اینجانب تمام روز و شب دائر است

دکتر احمد سیدامامی - متخصص در امراض جلدی وتناسلی شاه آباد تلفن ۶۷۰۸

شماره آ گهی ۵۶۲۴ — ۱۲ - ۱۰

یکدستگاه موتور دیزل کارنکرده

۴۸ اسب ۶۰۰ دور ساخت اشکودا با تمام لوازم و همچنین یک اتومبیل کامیونت نو اشکودا کارنکرده جهة فروش حاضر است - آدرس شرکت مجیدیه روبروی سفارت انگلیس تلفون ۵۰۳۳

شماره آ گهی ۵۶۹۷ — ۴-۴

طبیب مارتین مان ویلیان

در مدت قلیلی مخصوصا مالاریای مزمن وتاوه وامراض جلدی (اکزما کچلی) باطل معالجه می‌شود استخدام نمائید آدرس تهران چهارراه لاله خیابان منوچهری

اوقات پذیرائی صبح ازساعت ۸ الی ۱۲ بعد ازظهر از ساعت ۴ الی ۶

نمره تلفن اداره بهداشت شهرداری ۱۶۲۸

شماره آ گهی ۲۵۵۳ — ۵۳-

فروخته میشود

یکباب خانه نوساز دوطبقه درمیدان سه راه انتهای خیابان سپه جنب کارخانه نجاری تابت (الخزمین های باغ کبری) بمساحت دویست و پنجاه متر زمین مشجر دارای ۴ دستگاه اطاق زیر و دوبه مبلغ پنجاه و پنج هزار ریال فروش می رسد طالبین بخانه شماره ۱ واقعه در کوچه باستیان اول خیابان شاهپور - محمود مجلسی مراجعه نمایند

شماره آ گهی ۶۱۴۸ — ۳-۱

یک ماه زحمت یک عمر راحت

تدریس اقسام مختلف دفترداری - ماشین نویسی - السنه خارجه بتوسط دبیران آزموده شماره تلفن ۷۱۳۵ - موسسه ماشین تحریر رمانی شاه آباد

شماره آ گهی ۵۹۸۱ — ۶-۵

مساحت ۲۸۱ متر زمین

خوشقواره وبقعه در خیابان شاه کوچهٔ ۶ متری مقابل حمام زرنگار نظر باحتیاج فروشنده مناسب می‌فروشد طالبین به تجارتخانه وثوق . ساعی خیابان پهلوی مقابل خیابان شاه تلفن ۷۱۵۷ مراجعه فرمایند

شماره آ گهی ۶۱۴۹ — ۳-۱

کلاس رقص

توسط مادمازل لوژیک

رقص های کلاسیک - پلاستیک وریتمیک

کلاس مخصوص رقصهای جدید مطابق آخرین اسلوب پاریس - فکسترووت - تانگو - والس ولس بوستون وغیره - درسهای عمومی بوسیله کنترات هر یک از درسها ۷۰ ریال درسهای خصوصی کلاس مخصوص برای پرائیویت تانگو - فوکسترووت وغیره پذیرائی ازساعت ۹ تا ۱ بعدازظهر تلفن ۷۲۵۴

آدرس: خیابان شاه کوچه نوبهار خانه اول چپ شرکت میکده

شماره آ گهی ۵۷۰۸ — ۹-۲

آماده کار

برای استخدام در اول سال خود را آماده کنید

یعنی از امروز فرا گرفتن ماشین نویسی (طرز اداری) در کانون ایرانشهر مشغول شوید تا درموقع مقتضی برای امور کار حاضر باشید

کانون ایرانشهر خیابان برق

شماره آ گهی ۶۰۷۶ — ۲-۲

معاملات اراضی

وخانه‌ها ومستغلات شهری وباغات شمیران از خرید وفروش و بیع شرطی و رهنی واجاره واستجاره خصوصا معاملات فرصتی وفوری را به (آژانس سپهبانی) در لاله‌زار مقابل سینمای ایران تلفن ۶۷۶۰ مراجعه فرمایند

شماره آ گهی ۵۷۸۲ — ۱۰-۹

دو خواهر جلدسو

که وعده داده بودیم ازچاپ خارج گردید ازمطالعهٔ دورهٔ این کتاب کاتبات قدم وحقت هر رابطرزجالب توجهی بیان نموده است حتما هر کتابفروشی مرکزی - خیابان ناصرخسرو - شماره آ گهی ۶۹۰۹

سال دوازدهم شماره ۳۳۷۶ عصر جمعه

۱ بهمن ماه ۱۳۱۶ - ۱۸ ذیقعده ۱۳۵۶ - ۲۱ ژانویه ۱۹۳۸

صاحب امتیاز و مدیر مسئول : عباس مسعودی

عنوان تلگرافی : اطلاعات

تلفن روز شماره ۴۶۷۷ - ۴۶۲۴ منزل مدیر ۴۷۳۴

جای اداره: اول خیابان خیام (جلیل آباد سابق)

قیمت: تهران ۳۰ دینار

اطلاعات

بهای آگهی ها: صفحه اول سطری ۴ ریال، هشتم ۲، چهارم ۳، هفتم ۱

بهای اشتراک شماره های صبح و عصر

	۱۲ ماهه	۶ ماهه	۳ ماهه
تهران	۱۲۰	۶۵	۳۵
ولایات	۱۴۰	۷۵	۴۰
خارجه	۲۰۰	۱۱۰	۵۵

آمار تجارت خارجی ایران

بقیه از صفحه اول

« یك نظری بده سال قبل وروسی در اوضاع صناعی امروزه وایجاد کارخانه هاسرعت عمل و پیشرفت صنایع جدیدهٔ ضروری را برای هر کس مبرهن و روشن میسازد :

« هشت کارخانه بزرك قندسازی با محصول ۳۷ هزار تن درسال.

« ۲۱ کارخانه ریسندگی که بیش از دو میلیون بقچه یاعبارت دیگر نه میلیون کیلو نخ به نمرات مختلف درسال بیرون میدهد.

« کارخانه های بزرك بافندگی که قریب شش میلیون و ۵۰۰ هزار متر پارچه‌های مختلف بیرون می دهد .

« کارخانه بزرك سیمان بامحصول ۲۲ هزار تن (در سال ۱۳۱۵)

« کارخانه حریر بافی چالوس بایك میلیون متر پارچه در سال

« و صدها کارخانه های بزرك و کوچك دیگر ازقبیل کارخانه های تریکوتاژ وجوراب - چرم‌سازی وصابون سازی وبرق و کبریت سازی و پنبه پاك کنی و نجاری و چوب بری و قیراندود وغیره...

بنا همه در سایه قانون انحصار تجارت خارجی ویا سیاست اقتصاد ملی بوجود آمده است ، و بنابر این سیاست اقتصاد ملی تنها وضع تجارت کشور را بربنیان تازه محکمی که مناسب بااوضاع عصر و مقتضای زمان بوده است . استوار نساخته بلکه علاوه بر استحکام بنیان تجارت براساس تازه و دنیا پسند ، مقدمات اساسی صنعتی کردن کشوررا نیزفراهم کرده، وآنگونه صنایع جدیدیکه‌موادخام آن از محصولات فلاحتی کشور تامین ومورد احتیاج بوده وجود آورده است، واین کارخانه‌ها شالدهٔ اساسی برای توسعهٔ صنایع جدید وصنعتی کردن کشور میباشد که باهرمندی از استخراج معادن تکمیل خواهد شد .

واردات و صادرات

تجارت خارجی ایران در سال اقتصادی ۱۳۱۴ - ۱۳۱۵ جمعا بالغ بریك میلیاردو ۶۷۵ میلیون ریال بوده و حسب‌المعمول صادرات نفت و شیلات از آن مستثنی میباشد .

ازجمع مزبور یك میلیاردو ۲۹ میلیون ریال مربوط بواردات و ۶۴۶ میلیون مربوط بصادرات کشور است

واردات کشور بردو نوع است . یکقسمت وارداتی است که معاف از گواهی‌نامه صدورمیباشد وآنها یابرای احتیاجات‌دولت جهت کارهای‌عمرانی از قبیل لوازم راه‌آهن وتاسیس کارخانه‌هاست که بدون‌الزام‌صدوروارد میشود ومبلغ آن ۱۷۴ میلیون بوده است‌ویا برای احتیاجات شرکت های نفت و شیلات و سفارتخانه‌های خارجه است که جمع آن بالغ بر۱۹۶ میلیون ریال بوده وچون ورود رقم دوم(احتیاجات شرکتهای‌نفت وشیلات وسفارتخانه ها) ارتباطی بانجارت‌خارجی کشور ندارد، یعنی درمقابل آن ارز (اسعار) از کشور خارج نمیشود بنا بر این باقی میماند واردات معاف از صدور (۱۷۴ میلیون)

و نوع‌دیگرواردات‌غیرمعاف‌است که بالغ بر۶۵۹ میلیون‌ریال بوده‌است وجمع این دو رقم: ۱۷۴ میلیون و۶۵۹ میلیون بالغ بر۸۳۳ میلیون ریال می گردد بنابراین واردات حقیقی کشور از نظر تجارتی در سال اقتصادی ۱۴-۱۳۱۵-۸۳۳ میلیون وصادرات ۶۴۶ میلیون و از لحاظ پرداخت تجارتی ظاهرا ۱۸۷ میلیون کسر تجارتی وجود داشته‌است‌و دراین باب آمار وزارت تجارت‌این نکته را خاطرنشان می‌سازد که : نباید از نظر دور داشت که برای واردات معاف دولتی‌وموسسات صنعتی مقدارمتنابهی ارز پرداخته شده بدون اینکه در مقابل آن‌صادراتی بعمل آمده باشد ... وچنانچه باین نکته توجه نمائیم که واردات مزبور برای کارهای عام المنفعه وبرای عمران وآبادی کشور و ایجاد کارخانه ها جهة بی‌نیازی از مصنوع کشورهای بیگانه بوده است وبمرور ایام تفاوت‌حاصله ازمحصول همین کارخانه‌ها بیش از وجوهی خواهد شد که کشور برای وارد کردن آنها بخارجه داده است ، در این صورت برهمه واضح خواهد شد که خروج وجوه مزبور از کشور بیمورد نبوده وخرج واردات غیرضروری نشده است ودر عین حال با ایجاد کار برای افراد کشور سطح زندگانی ووضعیت معیشت مردم را ترقی داده است ...»

و این ۱۷۴ میلیونی که واردات معاف‌را تشکیل می‌دهد عبارت بوده از ماشین آلات‌صنعتی (۵۳ میلیون) لوازم راه آهن (۳۳ میلیون) سیمان (۳۸ میلیون) مایحتاج موسسات دولتی و صحیه (۲۶ میلیون) وقسمتی ازماشینهای‌فلاحتی ودینامیت برای راه‌سازی وسایرچیزهای متفرقه ازهمین‌قبیل که جمعا (۲۴ میلیون) می‌شود و بنا بر این اسر صادرات سال اقتصادی سال ۱۴-۱۳۱۵ درحالی که ۱۷۴ میلیون واردات معاف از الزام صدور را کنار بگذاریم نسبت جمع واردات غیر معاف که ۶۵۹ میلیون‌ریال بوده فقط ۱۳ میلیون ریال‌میشود و این رقم از لحاظ تجارت عمومی کشور حائز اهمیت نخواهدبود ..

درشماره دیگر صحبت از تجارت درسال اقتصادی ۱۵-۱۳۱۶ خواهیم بود.

اینها :

۱- آخرین مقررات عمومی تجارت
۲- صورت کالا های درجه سوم
۳- بار بری وکرایه بار بری کالا از تهران به مرزها و برعکس
۴- قانون تشکیلات کشور

و خیلی مطالب تجارتی دیگر را در شماره ۱۷۳ مجله طلاق تجارت که امروز منتشر شد می‌یابید .

مجله را امروز از روزنامه فروشها و ازفردا دردفتر مجله خریداری نمائید.

شماره آگهی ۶۱۴۵ ۲-۲

مجلس تذکر

روز شنبه ۲ بهمن‌ماه (فردا) که‌مصادف‌باسال رحلت‌مرحوم حاج سید کاظم‌طباطبائی اعلی‌الله مقامه میباشد ازساعت ۴ بعداز ظهر الی ۸ مجلس تذکری درمنزل شخصی آن مرحوم (کاوبندك) منعقداست

شماره آگهی ۶۱۳۸ ۲-۲

دکتر علی زمردیان

دارای دیپلم عالی دکترا از دانشگاه
طبیب امراض داخلی تناسلی و اطفال

همه روزه از صبح تا ظهر و از ساعت ۲ تا ۸ بعد ازظهر از مرضای خود پذیرائی می نماید. فقرا مجانا معالجه میشوند - امراض مقاربتی خصوصا سوزاك باسرع وقت مداوامی شود .

آدرس خیابان بوذرجمهری کوچه سقاخانه نوروز خان منزل حاج علی کبر جواهری‌زمردیان

شماره آگهی ۵۸۳۸ ۱۰ - ۱۰

روغن اعلای کرمانشاهان

مستقیما وبدون‌واسطه از روغنهای اعلای کرمانشاهان استفاده نمائید جزئی وکلی

مراجعات فنی زراعتی- سه راه پهلوی - کرمانشاهان

شماره آگهی ۶۰۱۲ ۷-۱۰

یکنفر صابونساز لازم است

بدفتر روزنامه اطلاعات مراجعه شود شماره آگهی ۶۰۰۸ ۹-۱۰

تخفیف در اجناس پشمی

کلیه اجناس پشمی از اول برج بهمن تا ده روز صدی ۴۰ تخفیف داده شده قیمت مقطوع

روی جنس الصاقست لاله زار جنب لراند هتل جوراب تابان

شماره آگهی ۶۱۰۳ ۴-۴

دکتر میرخانی

دیپلمه پاریس پزشك ومدیرسابق بیمارستان‌دولتی وپرورشگاه ودکان

متخصص در معالجات اطفال ومادران

وقت پذیرائی : صبحهااز ۸ تا ۱۲ وعصر ها از ۴ تا ۷ آدرس‌خیابان‌خیام تلفون ۴۳۴۱

شماره آگهی ۵۴۳۶ -۱۹-

ریدر انگلیسی

بقیمت ارزان - موسسه دانش خیابان‌صنیم‌الدوله

شماره آگهی ۶۱۰۱ ۲-۵

امتحان نمائید

حافظ مدمامع گرما دافع سرما

زیر پیراهنهای کارخانه ظریفی است که‌دارای علامت پروانه نشان صنعتی است عمده فروشی در تهران و مشهد تجارتخانه اخوان صادقی

شماره آگهی ۶۱۶۳ ۱ - ۱۰

آگهی

از طرف کتاب فروشی نوزیم جراید نزوین

شعبه کتابفروشی نوزیم جراید همه نوع لوازم تحریر مورد احتیاج موسسات وشرکتهارا تهیه و بقیمت نازلی بمصرف فروش می رساند و نیز سفارشات مطبوعاتی‌را قبول و با اقل سرعت انجام می دهد قائمی مدیر نوزیم جرائد نزوین

شماره آگهی ۶۱۳۲ ۲-۳

آگهی

قطعه زمین گذر مترو که کوچه منشعبه از خیابان ادیب الممالك درمقابل وجه نقد که تا ده روز بعد از انجام مزایده باید برداخته شود بمزایده فروخته می‌شود وحداقل بهاء هر متر مربعی ۴۵ ریال است داوطلبان برای ملاحظه نقشه و کسب‌اطلاعات لازمه بدائره وصول درآمدشهرداری مراجعه نموده پیشنهاد خودرا دریاکت لاك ومهر شده که روی آن نوشته شده باشد (راجع بمزایده زمین گذر مترو که کوچه منشعبه ازخیابان ادیب الممالك) تا آخر وقت اداری ۹ر۱۱ر۱۶ بدفتر شهرداری تسلیم نمایند هریك ازپیشنهادها باید قبض سپرده صندوق درآمد شهرداری مبلغ یکهزار ریال ضمیمه وشماره قبض درپیشنهاد ذکر شده باشد و الا به پیشنهاد ترتیب اثر داده نمی‌شود پیشنهاد ها روز ۱۰ر۱۱ر۱۶ ساعت چهار بعد از ظهر باحضور پیشنهاد دهندگانی که مایل بحضور باشند درهیئت نظارت هزینهٔ شهرداری مفتوح وقرائت می‌شود شهرداری در رد ویا قبول پیشنهاد هائی که رسیده مختار است درصورت اصابت مزایده وامتناع حائز حد اکثر از انجام معامله مبلغ سپرده بنفع شهرداری ضبط خواهد شد .

شهرداری تهران

شماره آگهی ۶۱۵۴

محصولات دوائی لابوراتوار مؤسسه بهبود

تحت نظر هیئت فنی وبازرسی آن تحت مراقبت آقای دکتر فتح الله اعلم دوا ساز شیمیست دیپلمه فاکولته لیون واستاد دانشکده طب دواسازی تهران تهیه می‌شود .

۱ - قرص اسیداسطیل‌سالیسیلیك بهبود با قرص‌های اسپیرین خارجه‌رقابت‌میکند

۲ - قرص تسکین بهبود برای کلیه آلام درد ها مخصوصا سر درد رومانیسیم و سیاری ازامراض دردناك که تا کنون در تجارت دوائی معمول بوده بهتر نتیجه میدهد .

۳ - قرص ضد مالاریا نظول بهبود علاوه براینکه برای‌معالجه مالاریا مزمن‌نافع است مخصوصا جهت قوهٔ باه نتیجه مطلوبی داده است

۴ - قرص ضد کرم یا ورمیفوژ بهبود این‌ترکیب استعمالش محتاج بهیچگونه مسهل و پرهیز نیست واثراتش حتی است

۵ - قرص ضد گریپ بهبود آثار آن عینا اثرات کسریپکس است استعمال آن بدون اذیت بقلب واثراتش فوریست .

مرکز فروش عمده تجارتخانه وعمده فروشی قاسمی ودر دواخانهای معتبر کشور نیزموجود است

شماره آگهی ۵۷۱۶ ۲۰-۳۰

آگهی رسمی

برای خرید وفروش اقسام منسوجات نخی‌وپشمی شرکتی درتهران - خیابان ناصرخسرو جنب بانك عثمانی بنام (شرکت نسبی احمد حاج حریری وهادی مهروز و عباس توکلی باسرمایه پانصد هزار ریال که مبلغ سیصد هزار ریال دیگر جنسی است از تاریخ دوازدهم دیماه ۱۳۱۶ برای مدت پنج سال تمام تشکیل ودر تاریخ ۲۶ر۱۰ر۱۶ شماره ۷۶۶ دردفتر ثبت شرکتهای داخلی به ثبت رسیده است .

مدیریت شرکت با آقای احمد حاج حریری میباشدکلیه اسناد وتعهدات مربوطه بشرکت راهمین شرکت باتفاق محاسب شرکت متفقا امضاء مینمایند .

تهران مورخه ۲۹ دی‌ماه ۱۳۱۶ رئیس دائره ثبت شرکتها و علائم تجارتی واختراعات

شماره آگهی ۶۱۵۹ محمد احسانی

دواخانه‌های امشب

دواخانه‌هائی که درشب ۲ بهمن ماه جاری تاصبح برای‌رفع احتیاج اهالی‌پایتخت برحسب تعیین اداره کل شهربانی کشیك دارند بقرار ذیل است

بخش	دواخانه موسسه دوائی‌شاه سپه	حای دواخانه میدان سپه
۱	بقاء	خیابان بوذرجمهری
۲	سعدی	سعدی
۳	نودین	شاه
۴	قدس	شاهپور
۵	خیرخواه	چهارراه قوام‌الدوله
۶	جالینوس	اسمعیل بزاز
۷	میهن	باغ آصف‌الدوله
۸	سعادت	بازارعباس آباد
۹	داروئیان	مقابل مسجد شاه

دواخانه‌داروئیان (خیابان بوذر جمهری) جنوبی مسجد شاه در تمام شبانه روز باز است

دواخانه جالینوس بخش ۶ خیابان اسمعیل بزاز در تمام شبانه‌روز باز است

دواخانه میرزا بکیان واقع در خیابان شاه در تمام شبانه روز باز است

بسینماتیکه (شبه) عزیمت میکنند

شمیران-ورامین-حوار - گیلان - همدان کرمانشاهان - اذربایجان - خراسان - عراق خوزستان - اصفهان - فارس - یزد - کرمان مازندران

خارجه: ارضی - جماهیر شوروی- عراق عرب هوائی: عراق عرب - هندوستان

برنامه امشب سینماها جنبه میباشد :

ایران: فیلم ناطق فرار ماررزان باشتراك زونی وبسه‌ولر سئانس اول ۶ ونیم بعدازظهر سئانس دوم ۸ ونیم بعدازظهر

پارس: فیلم مواظب باش باشتراك ریشار تالماج سئانس اول ۶ ونیم بعدازظهر سئانس دوم ۸ ونیم بعدازظهر

جهان: فیلم ناطق جنایت در کوچه مورك باشتراك بلانو کوزی سئانس اول ۶ ونیم بعدازظهر سئانس دوم ۸ ونیم بعدازظهر

خورشید فیلم ناطق عقابهای جوان سری ۲ سئانس اول ۶ ونیم بعدازظهر سئانس دوم ۸ ونیم بعدازظهر

دیدهبان فیلم ناطق رالف طلائی باشتراك شرلی تمپل سئانس اول ۶ ونیم بعدازظهر سئانس دوم ۸ ونیم بعدازظهر

سپه فیلم ناطق ۱ دقیقه مرك ۲ فیلم تمام رنگی لو کاراچا سئانس اول ۶ ونیم بعدازظهر سئانس دوم ۸ ونیم بعدازظهر

قصر: فیلم ناطق کالورلو بارد باشتراك بلورو سئانس اول ۶ ونیم بعدازظهر سئانس دوم ۸ ونیم بعدازظهر

ملی: فیلم ناطق راه زنان وجان نارس ۲ باشتراك ژان مارون سئانس اول ۶ ونیم بعدازظهر سئانس دوم ۸ ونیم بعدازظهر

میهن: فیلم ناطق جشن درهو بورد باشتراك لورل و هاردی سئانس اول ۶ ونیم بعدازظهر سئانس دوم ۸ ونیم بعدازظهر

هما: فیلم ناطق فداکار باشتراك اوستاو فرانچ سئانس اول ۶ ونیم بعدازظهر سئانس دوم ۸ ونیم بعدازظهر

شرکت سهامی چاپ