اطلاعات

سال پانزدهم - شماره ۴۳۶۰ | سه‌شنبه بیست‌ویکم آبان ماه ۱۳۱۹ | تك شماره ۵۰ دینار

دراسب دوانی دشت گرگان

اعلیحضرت همایون شاهنشاهی هنگام تشریف فرمائی به دشت گرگان

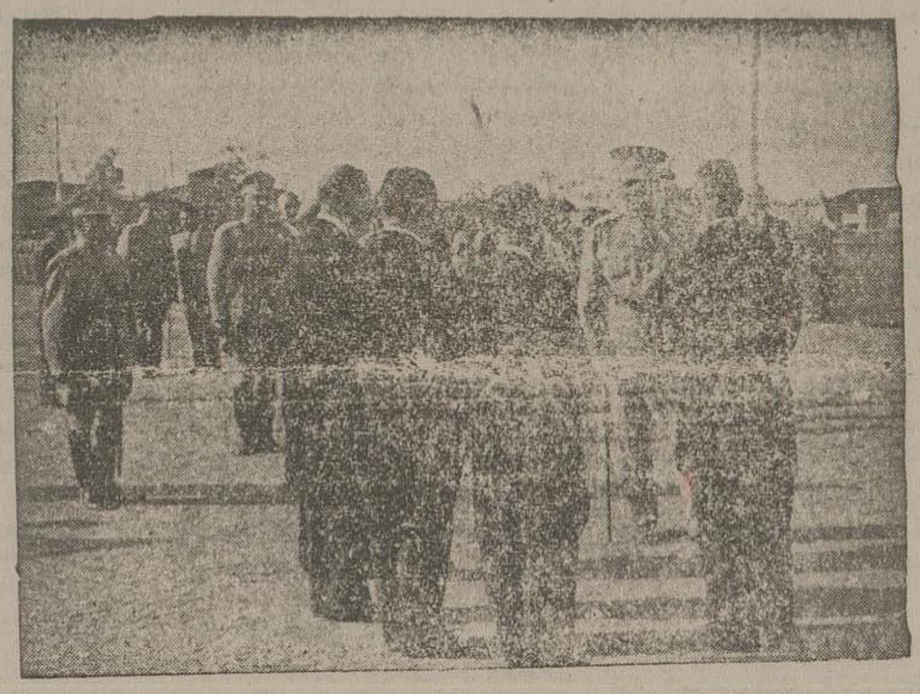

آقایان وزیران در بندرشاه شرفیاب حضور ملوکانه میباشند

رژه پیشاهنگان دراسپریس دشت گرگان ازبرابر اعلیحضرت همایون شاهنشاهی

[illegible] در [illegible] هنگام شروع مسابقه دورهٔ سوم

مجلس شورای ملی

پیش ازظهر امروز مجلس بریاست آقای اسفندیاری تشکیل گردیده خلاصه‌صورت گفتگوی جلسه پیش خوانده وتصویب شد.

آئین دادرسی کیفری

قسمتی ازمواد این لایحه برای شوراول مطرح گردیده وفصل پنجم آن‌خوانده شداین فصل که مربوط بمقررات مخصوص دیوان‌جنائی میباشد ازماده ۴۷۶ شروع وتاماده ۴۸۷ پایان می‌یابد.

مواد یك‌یك خوانده شد و چون نظری نبود برای شور دوم بکمیسیون دادگستری ارجاع گردید.

سپس‌فصل ششم‌لایحه آئین دادرسی‌کیفری مطرح گردید.

این‌فصل‌هم که‌مربوط بدرخواست‌فرجام‌از احکام دادگاه استان ودادگاه جنائی است از ماده ۴۸۸ شروع وتا ۵۱۰ بپایان میرسد مواد یك‌یك خوانده شد وچون نظری نبود مجموع مواد برای شور دوم بکمیسیون دادگستری فرستاده شد.

ختم جلسه

مقارن ظهر مجلس ختم وجلسه آینده‌بروز یکشنبه ۲۹ آبان‌موکول ودستور لوایح موجوده معین گردید.

از «فرانکفورترسیتونك»

ریاست‌جمهوری امریکا

واختیارات او دراداره امور کشور

در این روز ها که زیاد از رئیس‌جمهور کشور های متحد امریکا وتصمیم‌های مهم او در قسمت های سیاست خارجی وداخلی‌ودفاعی آمریکا صحبت می شود، بی مناسبت نیست اطلاعاتی ازقوانین‌اساسی کشورهای متحدامریکا واختیارات‌رئیس‌جمهوری آن کشور،بخوانندگان گرامی بدهیم. نخست باید دانست جمهوری آمریکا بکلی با جمهوری های اروپا متفاوت بوده وریاست آن‌اختیارات خیلی زیادتری‌دارد و در تمام اوقات ریاست کابینه با او بوده و انتخاب‌وزیران وتغییر وتبدیل آنها دردست‌وی میباشد.

مطابق‌قوانین‌اساسی آمریکارئیس‌جمهوری میتواند خط مشی سیاست خارجی کشور را به میل واراده خود بدون مشورت باسایروزیران یا مقامات دیگر تعیین نماید ودر حل وتصفیه اختلافات امریکا با سایر کشور ها نیز اختیار داشته ومیتواندبعنوان نمایندگی ازطرف‌تمام ملت امریکا تصمیم هائی بگیرد. چنان که مشاهده می‌شود «روزولت» رئیس جمهوری کنونی امریکا از این اختیارات‌استفاده نموده ودر حقیقت سیاست خارجی امریکا کاملا در دست‌اوست وهر وقت لازم دانسته‌تصمیم‌های مهمی گرفته است.

در قوانین اساسی امریکا نیز ماده‌ای وجود دارد که‌تااندازهٔ اختیارات رئیس‌جمهوری را در قسمت سیاست خارجی محدود میکند. این ماده که سابقا زیاد بموقع اجرا گذاشته میشدعبارت ازاینست که رئیس‌جمهوری‌درموقع گرفتن تصمیم‌های مهمی در خصوص سیاست خارجی باید موافقت بیش از دوسوم اعضای مجلس سنارا بدست‌آورد؛ ولی این ماده در سالهای اخیر نقش‌مهمی درسیاست خارجی آن کشوربازی نکرده وازاختیارات‌رئیس‌جمهوری چنان نکاسته است، زیرا رئیس جمهوری در صورت مخالفت مجلس سنا نیز میتواند از اختیارات قانونی و مجاز دیگر خود استفاده کرده وسیاستش را عمل نماید واز راههای دیگری اقدام کند که اصلا موافقت‌سنا قانونا لزومی نداشته باشد وبدین‌ترتیب دیگر رئیس جمهوری در انعقاد پیمان با دولت‌های خارجی زیاد تابع‌مجلس سنانیست

رئیس جمهوری درقسمت سیاست خارجی علاوه برحق امضای پیمان بادولت‌های‌خارجی اختیارات مهمتر دیگری نیز داراست رئیس جمهوری‌اختیاردارد که حکومت‌ها ودولت‌های جدید را برسمیت بشناسد ویااینکه نشناسد. لازم‌بتوضیح‌نیست که‌این اختیار بسیارمهمی‌است‌و رئیس‌جمهوری آمریکابدینوسیله‌میتواند‌دراوضاع داخلی کشورهای تازه تااندازه‌ای نفوذ کند. مطابق‌ماده‌دیگری درهمین‌قسمت‌رئیس‌جمهوری آمریکا حق ندارد تغییرات اوضاع کشورهای خارجی را که مخالف باقوانین جامعه ملل و اصول پیمان «بریان - کلوك» باشدبرسمیت بشناسد ازاین ماده درسال ۱۹۳۲ درموقع استقلال «منچوکوئو» استفاده‌شد وآمریکا آن‌دولت تازه را برسمیت نشناخت.

[illegible] نمایندگان دیپلماسی کشور های

بقیه در صفحه پنجم

موکب مبارك

اعلیحضرت همایون شاهنشاهی

تلگراف نماینده اداره

از نوشهر - شب ۲۱ آبان

تشریف فرمائی موکب شاهنشاهی بنوشهر

موکب مبارك اعلیحضرت همایون شاهنشاهی ساعت ۱۷ بنوشهر تشریف فرما ودرمیان ابراز احساسات شاهپرستانه اهالی که خط سیر ملوکانه را احاطه نموده بودند بکاخ سلطنتی نزول اجلال فرمودند.

رؤسای دوایر و دانش آموزان و پیشاهنگان در جلوی کاخ مورد عنایت و تفقد خسروانه قرار گرفتند

امشب موکب شاهنشاهی درنوشهر اقامت فرموده اند.

جشن تولد اعلیحضرت پادشاه‌ایتالیا

بمناسبت‌هفتادویکمین‌سال‌میلاداعلیحضرت پادشاه ایتالیا عصردیروزمجلس جشنی‌ازساعت ۵ تا ۷ بعدازظهردرعمارت‌سفارت‌ایتالیابرقراربود.

آقای نخست وزیر وآقای رئیس‌مجلس شورای ملی و آقای وزیر دربار شاهنشاهی وعده‌ای ازآقایان وزیران ورؤسای اداره های وزارت امورخارجه در این جشن شرکت کرده بودند

در تمام مدت جشن آقای وزیر مختار ایتالیا و کارمندان آن سفارتخانه از مدعوین پذیرائی کرم وصمیمانه ای نمودند.

میزان درآمد بخشداران ازدادگاه بخش‌هنگام تصدی آنها

نظر باختیار حاصله از ماده ۱۲ قانون مامورین صلح مصوب بیست وچهارم تیروپنجم مرداد ماه ۱۳۰۹ مواد ذیل از طرف‌وزارت دادگستری‌مقرر گردیده است:

ماده ۱ - کلیه درآمد مامورین‌دادگاه بخش باستثنای درآمد ثلث خسارت که‌مطابق قانون به‌حساب‌خاصی‌منظورمیشودبوسیله‌ابطال تمبرجمع‌آوری میگردد.

ماده ۲ - هیچیك از بخشداران حق ندارند از اصل درآمد حاصله بعنوان هزینه دفتری مصرف‌نمایند وبایستی‌درآمدرا درهرماه بدون‌هیچگونه‌تصرف‌ومداخله‌بدارائی‌های‌محل تحویل نمایند

ماده ۳ - کلیه هزینه دفتری نمایندگی دادگاه اعم از نوشت افزار-سوخت‌وروشنائی وکرایه خانه وهزینه باز جوئی محل وغیره وهمچنین دستمزد منشی بعهده خود مامورین بخش‌است.

ماده ٤ - برای جبران هزینه که بشرح فوق در نتیجه تصدی نمایندگی دادگاه به بخشداران تحمیل می شود بترتیب‌ذیل وبطور مقطوع فوق‌العاده به‌آنها داده خواهدشد:

۱) در صورتیکه‌درآمد حاصله‌بخشداران مامورین دادگاه بخش از ماهی یکصد ریال تجاوز ننماید تمام یکصد ریال بوسیله دارائی محل بعنوان فوق‌العاده کمك هزینه بخشداران پرداخت میشود.

۲) هرگاه درآمد حاصله در ماه ازیك صد ریال بیشتر واز سیصد ریال تجاوزننماید برای یکصد ریال اولیه تمام ونسبت بفزونی تا سیصدریال‌معادل ۵۰ درصدبنام فوق‌العاده‌داده خواهد شد.

۳) چنانچه درآمد ماهیانه ازسیصدریال متجاوز واز پانصد ریال بیشتر نباشد یکصد ریال اولیه تمام ونسبت بفزونی تا سیصدریال ۵۰ درصد وازسیصدریال‌تاپانصدریال ۳۰ درصد بنام‌فوق‌العاده تادیه میشود.

٤) هرگاه درآمدماهیانه از پانصدریال تجاوز نماید تاپانصدریال‌مطابق‌شرح‌فوق واز پانصدریال ببالا ۲۰ درصدتادیه‌میگردد

ماده ۵ - این آئین‌نامه ازتاریخ انتشاردر مجله‌رسمی بموقع اجراء گذارده خواهدشد واز همان‌تاریخ آئین‌نامه‌شماره (۱۲۵۱٤ر۲۷۸۸۲ر۹ر۱۲ر۱۳۱۲ و آئین نامه اصلاحی شماره ۱٤۰۰٦-۲۲٦۵٤-۱۰۰۲ر۳۱۳ و آئین نامه شماره ۲٤۲۰۹ ر ۱۱٤٦۸ ر٦ر۸ر۱۳۱٤ ملغی خواهد بود.»

پرداخت جوایز اسب‌دوانی

چون پرداخت جوایز اسب‌دوانی ازاین پس طبق تصمیم باشگاه سوارکاران بوسیله بانك ملی ایران وبانك سپه و شعب آنها در شهرستانها پرداخت میشود در این دو روزه بانکهای نامبرده در تهران شروع بپرداخت نموده وهمه‌روزه عده زیادی ازبرندگان جوایز با بلیت‌های خود ببانکملی مرکز وبانك سپه مراجعه وجوایز خود را دریافت میدارند از برندگان جوایز بطوریکه اطلاع یافته‌ایم جز نفری ۲ ریال کارمزد بانکی بهیچ‌عنوان وجهی گرفته نخواهد شد و مالیات برجوآمد جوایز نیز قبلا بوسیله باشگاه سوارکاران پرداخت شده است

سرکشی ببنگاه های فرهنگی

طبق تلگرافی که از نماینده اداره در بندرپهلوی رسیده آقای وزیر فرهنك باسه‌نفر کارمندان وزارتخانه ساعت ۱٤روز ۱۹ آبان به بندرپهلوی رفته وبنگاههای غازیان وپهلوی راسرکشی وپس‌از دادن‌دستور لازم ساعت۱۹ برشت مراجعت کرده اند.

تصمیمات شورای عالی فرهنك

درجلسه اخیر شورای عالی فرهنك که روز هفتم آبان تشکیل گردید تصمیمات زیر گرفته شده‌است:

۱ - اساسنامه‌وبرنامه‌دبیرستان کشاورزی ودامپزشکی که نسبت به اساسنامه و برنامه سابق اصلاحاتی در آن بعمل آمده بودمطرح وپس از شور ورسیدگی موردتصویب واقع گردید.

۲ - بنا بر پیشنهاد اداره آموزش پایتخت صلاحیت خانم عظیمه اسحق فتح الله سپیر بسمت مدیری دبستان دخترانه (کورش) تصویب‌شد.

۳ - دانشنامه ومدارك تحصیلی آقایان زیر صادر از آموزشکاههای کشورهای‌خارجه مورد رسیدگی واقع وارزش‌علمی آنهابشرح زیرمعین گردید:

۱ - آقایان مودب میر فخرائی و ناظم بیك گوك آلتی دکتر در پزشکی‌شناخته‌شدند

۲ - آقایان موسی عمیددکتر درفلسفه و دکتر درحقوق شناخته‌شد.

۳ - آقایان سیمون رزن بلوم فرزانی وعبدالعلی دهقان شیرازی دکتر در حقوق شناخته‌شد.

٤ - آقایان لطف‌الله حلیمی و مرتضی امونا تحصیلات آنها در رشته مهندسی‌مکانیك فوق لیسانس شناخته شد

۵ - آقای علی‌اصغر ممتحن تحصیلات او دررشته مهندسی کشور معادل با لیسانس شناخته‌شد.

٦ - آقای سیف الله معظمی تحصیلات او در رشته مهندسی‌وپالش‌نفت‌معادل‌بالیسانس شناخته شد.

۷ - آقای خلیل نوحی‌تحصیلات او در مهندسی کان‌معادل بالیسانس شناخته‌شد.

۸ - آقای‌احمد واحدی تحصیلات‌اودر حسابداری معادل بالیسانس شناخته‌شد

۹ - آقای ابوالقاسم معراجی تحصیلات اودرمکانیك کشتی عالی شناخته شد

۱۰ - آقای اکتاوهانیموکوتحصیلات اودر رشته معماری‌عالی شناخته‌شد

۱۱ - آقای احمد بریمانی تحصیلات‌او در رشته‌شیلات عالی شناخته‌شد.

۱۲ - آقای توفیق تراب تحصیلات او معادل بادوره کامل متوسط علمی شناخته‌شد

۱۳ - آقای‌محمود شیرازی تحصیلات او معادل با دوره کامل‌متوسطه علمی شناخته‌شد

۱٤ - آقای فرخ کیوانی تحصیلات او معادل باتحصیلات دانشسرای‌مقدماتی‌شناخته‌شد

پرداخت حق کارمندی

صورت کارمندان باشگاه هواپیمائی اصفهان که‌حق کارمندی داده‌اند،

دبیرستان ادب بابت حق کارمندی دانش آموزان ۲۹٤۵ ریال - دانش‌آموزان دبیرستان صارمیه ۲۲۰۵ ریال. دانش‌آموزان دبیرستان بانوان ۱۱۲۰ ریال. دانش آموزان دبیرستان بهشت‌آئین ۲۱۱۰ ریال - آقای فیض‌الله دهش رئیس کارخانه‌برق‌هدیه نقدی ۱۰٫۰۰۰ ریال - ابوالقاسم تبریزی بازرگان حق کارمندی ۲۰۰۰ ریال - حسنقلی مفخم انیالو بازرگان ۲۰۰۰ ریال - آموزشگاه دانش ۱۰۰۰ ریال - عبد اللطیف شکدار ۱۰۰۰ ریال - علی همدانیان ۱۰۰۰ ریال - باقر قزوینی ۱۰۰۰ ریال - دبستان ۱۵ بهمن ۶۰۰ ریال - دبستان دولتی شماره ۷٤٤ ۶۰۰ ریال - دبستان نسوان کاوه ۵۹۰ ریال

بقیه در صفحه پنجم

برای بانوان

پاسخ پرسشهای من

خانمهای محترم ، میدانم که سعی دارید خود را زیبا نشان دهید و درمیان همکنان بزیبائی مشهور شوید درست است که طبیعت نسبت بعده‌ای بی‌مهری و بخل کرده است و ایشان‌را ازین صفت ممتاز بی‌بهره ساخته‌است ولی‌باید دید که درین راه ، مبارزه باطبیعت میشود یانه؛ من‌معتقد نیستم عضوی که‌زشت آفریده شده است بتوان چنان تشنك و زیبا نشان داد که امر بدیگران مشتبه شود ولی بر بن‌عقیده‌هستم که زشت‌ترین عضوهارا ممکن است‌بادستور کسانیکه عمرخودرا صرف‌مطالعه زشت‌وزیبائیهای‌بشر کرده‌اند، مطلوب‌و پسندیده جلوه‌داد - اینك‌من پرسشی چندازشما میکنم، اکربروفق مرادمن جواب دادید، بدانید که باصل کردن آن‌دستورهاا کرچندان زیبانیستید چنان‌چهره واندامتان‌دلربا‌ومتناسب بنظرمیرسد وسلامتتان بهبودحاصل میکند که ناکفتنی‌است اینست سؤالهای من:

۱- سلامت و تندرستی را وابسته بچه میدانید ؟

۲- می‌توانید شش‌نقطه ازبدن که‌رعایت بهداشت آنها لازم است شرح‌دهید؟

۳ - باچشمها چگونه بایدرفتار‌کرد ؟

٤ - چگونه‌میتوان هوای‌خوشبوو‌معطر استنشاق نمود؟

٥- دریك‌شبانه روزچندمرتبه بایدصورت راشست ؟

٦- چه‌موادی برای نظافت و پاکیزکی صورت لازم است؟

۷- نظافت‌بدن بچه‌محتاج است؟

۸- شرایط شستشوی کامل‌چیست؟

۹- آیااستعمال ازبین‌برندکان‌آثارعرق برای سلامت وتندرستی بداست؟

۱۰ - ازبین برندکان آثار عرق کدام است ؟

۱۱ - چرا دربعضی مواقع ازبین‌برندکان آثار عرق بی‌اثر وبینتیجه میشود ؟

۱۲ - کسیکه بدنش زیاده از حدعرق‌می کند چه‌بایدبکند؟

۱۳ -پاهاراچگونه باید تمیزنکاهداشت؟

۱٤ -زیبائی موی سردرچیست؟

۱٥ - استحمام درخارج حمام‌چیست‌وآیا بحال بدن مفید است یانه؟

۱٦- جامه ها را چگونه باید تمیز نکاهداشت ؟

۱۷ - کمر بند و کرست راهم‌باید شست ؟

۱۸- چگونه آنهارا بایدشست؟

۱۹ - ازاسباب‌آرایش کدامرا درهر هفته بایدشست ؟

۲۰ - کدام را در هر هفته باید جوشاند .

پاسخها

۱-به‌بهداشتی که رعایت‌نظافت‌وپاکیزی رابنماید.

۲ - پوست سر ، دهان ، زیربغلهاقسمت واقعه بین دو پستان ، پاها ، قسمت هائی که عدم نظافت آن‌سبب‌زحمت‌وبیماریهای گوناگون میکردد.

۳ -چشمهارا هرروز بخصوص‌درمواقعی که هوا گرد و خاکی است با مایعی که به دستور پزشك شامل موادی‌باشد که‌آثار گرد وخاك و مواد موجوده درهواراخنثی نماید.

٤ - اکردندانهارا پس‌از صرف شام وصبحها که‌از خواب بیدار میشوید یادندان شوی نسبتا زبر وخمیر ویاکرد دندان موثق بشوئید ، بوی دهان که نتیجه نشستن دندان هاست برطرف شده و چون مجرای تنفسی بادهان‌بهم‌مربوط‌است پس‌با این شرط هوای خوش‌بو ومعطر استنشاق خواهید کرد .

٥ - اقلا در هر بیست وچهار ساعت سه مرتبه

٦ - کرم روغن که‌برای نرمی پوست صورت لازم است اکر خواسته باشید صرفه جوئی کرده باشید ، آب‌تمیز و کرم‌صابونی که‌مواد معطر آن کم‌باشد مفیداست ، البته شرط استعمال کرم وروغن ، اطمینان ازمواد آنست .

۷ - حمام کرم ، یعنی هر روز با آب کرم بدنرا شستشو دادن ، البته لازم نیست که موی سرهم شسته شود ولی بدن را اکر هرروز بشوئیم فوق العاده سودمند است ، در هفته دومرتبه هم بدنیست .

۸ - شستشو با آب کرم و صابونهای طبی وسنك‌با ویراشهائی که‌مخصوص استحمام ساخته شده وخمیرها ویاکردهائی که پس‌از استحمام مالیده‌شان ببدن بافایده است .

۹ - خیر ، استعمالشان چون نتیجه‌آثار هرفرا عقیم‌می کزارد مفید است .

۱۰ - پنج جسمند که آثار عرق را مرتفع میسازند : کرم ، پو در ، صابون ، آب کرم (حاوی‌مواد مخصوصه) بدستوربزشك وعرق کیر که برای زیر بغلها ساخته شده است .

۱۱ بی اثر بودن بعلت ندانستن طرز استعمال است ، مثلادر مواقعی که آب کرم «که‌شامل بعضی مواداست» استعمال میشود باید تاچند دقیقه صبر کرد که‌آب بتدریج در بدن بخار شود ویاموقعی که کسی پایش زیاده ازحدعرق می کند ، پیش‌از اینکه‌بعضی موادیرا که‌پزشك دستورداده است بایدآنرا بشوید وحال‌آنکه خلاف قواعد موضوعه‌نتیجه عکس خواهد داد .

۱۲ — البته در این قسمت بایدازپزشك خانوادکی سوال کرد (مطابق تجاربیکه‌شده است زیادی عرق در نتیجه اعمال کبدی‌است) ولی برای‌ممانعت عرق‌آن پنج جسمی که کفته شد وهمچنین استحمام درآب‌های‌شورومالیدن سر که مفیداست .

۱۳ - با تعویض جوراب‌ها در هرروز و داشتن دوجفت کفش ومالیدن پودر بعد از استحمام(البته‌درهرروز)ازتعفن‌بوی‌پاو کشافتش خلاص میشوید.

۱٤- باشستن آب کرم وصابون- ولی متوجه این‌نکته بایدبود که مقصود ازشستشوی باصابون نه اینست که درین خصوص زیاده‌روی شود بلکه در هر روز دوسه‌مرتبه سرراباشانه وبراش تمیز کنید - نیز از زیاده روی روغن وبارافین که معمولا بموی سر میزنندخودداری کنید .

۱٥- بعد از استحمام اکرقدری ادکلن را باآب نیمکرم مخلوط کرده وبیدن بمالید و مدت پنج دقیقه از پوشیدن لباس‌خودداری نمائیداین عمل سبب‌میشود که اکسیژن‌موجوده در هوا توسط جلد جذب بدن کشته و البته نتیجه این عمل علاوه بر اینکه باعث ازدیاد اکسیژن در بدن می‌باشد وبیافته ها بهترمواد مغذیه میرسد پوست بدن‌سخت شده وازسرما جلو کیری می‌نماید .

۱٦- پیراهن و زیر پیراهن را مرتبادر هرهفته بایدشست ولی جامه های روئی‌رابهتر اینست که هر چندماه یکمرتبه توسط ماشین رخت‌شوئی شسته - وهمچنین اکر بعد از در آوردن لباس یکساعت آنرا در جریان هوا قرار دهید ، در پاکیزکی جامه بی تاثیر نیست .

۱۷- چون کمربند و کرست‌هم پیوست بدن ومواد مدفوعه آن نزدیکی دارند، بهتر اینست که هر چند روز آنها را شست و اطو زد.

۱۸ - وقتی که کمربند یا کرست کثیف شد باید درآب نیم کرمی که کف صابون دربر دارد خیس شود ، بعد توسط براش قسمتهای کثیف‌را تمیز کرده واین‌عمل‌سه مرتبه درآب تمیز باید انجام شود - سپس حوله های ضخیم وزبر دورش بپیچیده و فشار میدهید تا آبش خارج شود - پس ازین عمل درون آن رااز کاغذ های نازك انباشته کرده وبدون این که باتش نزدیك کنید ، بکذارید خود بخود خشك‌شود .

قسمت های پارچه‌ای آن باید بوسیله اطوی سرد فشار داده شود تاآبش خارج‌شود

۱۹ - پرپودر وبراشها وآلتی که بدان وسیله سرخاب را استعمال‌می کنید

۲۰ - مقاش ، تیغ . پارچه های نرمی که معمولا بصورت میمالند

از «وومنز ویکلی»

گوناگون

چاره‌درد کزاز

کزاز یا تتانوس را باید از مشکلترین مسائل صحی در موقع جنك دانست زیرا کافی است در دست یا پای سرباز مختصر زخمی پیدا شود تا میکرب مرض کزاز از میان خاکهای‌راه و کثافات اطراف‌درآن‌جا کیرشده وآثار آن آشکار کردد .

اخیرا یکی از دانشمندان امریکا ماده‌ای کشف کرده است که سرباز‌را ازدچارشدن‌بدرد کزاز حفظ‌میکند .

چنانچه این ماده را دوبار که دوهفته در میان آن فاصله باشد به سرباز تلقیح کنند پیکر او را از مبتلا شدن باین مرض سخت‌نکاه میدارد .

عمر جانوران

حدمعمولی عمر جانوران زیرین از این قرار است:

کربه اهلی	بیست‌سال
شیر	بیست وپنجسال
اسب آبی	چهل‌و یکسال
فیل	چهل وهشت‌سال
نهنك	صد و پنجاه سال

داستان تاریخی

ناپلئون در جزیره الب

خبرورود امپراتور

ژنرال « دالسم » از داخل محوطه‌گمرك مواظب‌کشتی‌بودکه بادبانهای خودرابرافراشته بود . این ژنرال‌فرماندار نظامی جزیرهٔ«الب» بود . کشتی باندازه‌ای‌آرام و موقرجلومیآمد که حدی برآن متصور نبود توپ‌کرانهٔ جزیرهٔ الب با شلیك یك تیر ظهررا خبرداد . کشتی، بادبانهای خود را پائین کشید و لنگر های سنگینش را درآب انداخت وبخاك سلام داد. قایقی از آن جداشد وبضرب پاروزدن‌بکرانه نزدیك میشد.

قایق هر زمان با امواج‌دریا بالاوپائین میرفت وگاهی درخلال دوموج ازنظر ناپدید میگردید ولحظهٔ بعد باز پدیدار میشد. وقتی قایق بکرانه نزدیك شد ، ژنرال فرماندار نظامی توانست‌نام کشتی‌رابخواند:«آندونتو»... قایق بزرگ ،. قایق کنار آب آمد وچهار نفر از آن‌پیاده شدند . دونفراز اینهاانکلیسی بودند، یکنفر لهستانی بود و چهارمی ژنرال « درونو » بود که تمام ارتش فرانسه او را میشناختند ولباس سیاه برتن داشت .

ژنرال دالسم با وضع محترمانه‌ای سلام داد . وقتی باو‌گفتند این آقا سر«نیل کامپبل» سرهنك ستاد واکنون مأمور همراهی‌باناپلئون امپراتور فرانسه است سلام محترمانه‌تری داد. وبالاخره بسرهنك « ژسترمانوسکی » فرمانده اسکورت امپراتور هم احترام کذاشت .

نامه ناپلئون

وقتی ژنرال درونو نامه‌ای‌را که تاریخ آن ۲۷ آوریل بود بدست او داد . کلاه خود را برسرکذاشت درنامه چنین نوشته شده‌بود:

آقای ژنرال دالسم اوضاع مرا مجبور کرد که از امپراتوری فرانسه چشم‌پوشی‌کرده واز حقوق خود بنفع میهن صرفنظر نمایم . من تسلط و حکومت جزیرهٔ الب و بنادر « پورتوفرایو » و « پورتولونگون» را برای خود حفظ کرده و تمام کشورها هم قبول کرده اند . من ژنرال‌درونورا نزدشمافرستادم که بیدرنك جزیره را باو بسپارید . اینواقعه را باساکنین جزیره هم اطلاع دهید وبگوئید من جزیرهٔ آنهارا بمناسبت رفتار نیك ساکنین وهوای خوش آن برای اقامت خود انتخاب کردم وهمواره متوجه تمام آنهاخواهم‌بود.»

« ناپلئون »

ظهر روز بعد ناپلئون امپراتور فرانسه درجزیرهٔ الب پیاده شد . کشتی انکلیسی پرچم تازه قرمز رنك مزین به زنبور زرین‌را بالا کشید وبا شلیك توپخانه بامپراتور سلام داد. آتشبارهای کرانه هم جواب دادند . تمام رنکهای بندر « پورتوفرایو» بصدا درآمد .

تشریفات رسمی

ناپلئون درزیر آفتاب درخشان‌قدم‌بخاك جزیرهٔ الب‌کذاشت. دراطراف اوابدآ سایه‌ای وجود نداشت . طبلها همه بصدا درآمد . درپشت‌سر امپراتور که عالیترین لباسهای خود را باسردوشیهای‌معروفش دربرداشت،همراهان او هم پیاده شدند .

افسران کشتی« اوندونتد» همراه‌امپراتور بودند . درجلوی تمام‌آنها ، درپایان «اوشر» حرکت میکرد . پشت سر افسران ، ملوانان با کلاههای سیاه میآمدند بمحض ورودامپراتور زمامداران محلی جلو دویدند . شهردار پورتوفرایو پیش آمد وبا یکدست کلاه خود را کرفته ودر دست دیگر بشفاف نقره‌ای‌داشت که کلید های شهر در آن قرار کرفته بود . نام شهردار « تاردی‌نی» ورنکش کمی سرخ بود ، و هیجان او را بیشتر رخ کرده بود . دستهایش میلرزید وبزحمت نامه‌ای را که در آن حق‌شناسی ساکنین جزیرهٔ الب نوشته شده بود ، میخواند .

امپراتور بآرامی سخن رانی شهردار را کوش داد هنکامیکه شهردار جمله های بلیغ را بر زبان میراند ، نکاه امپراتور فرانسه متوجه منظرهٔ شهر و بندر بود . باندازه ای پرچم بدر ودیوار واطراف آویزان بودکه هیچکس نمیتوانست از شادی وخوشحالی‌مردم اظهار شکفتی نماید .

امپراتور فرانسه بسخن‌رانی شهردارچنین پاسخ داد :

« آقای شهردار من از شما متشکرم . امروز تمام خیال ما متوجه سعادت و نیکبختی مردم این جزیره است وهر چه خدای متعال در ما هوش وقدرت خلق نموده باشد ، در این راه مصرف خواهد شد . »

در این موقع کشیش اعظم ازصف خارج شد وامپراتور بهمراهی او براه افتاد. نوای مقدس را میزدند وامپراتور باحترام آن سر را بزیر انداخته بود. امپراتور و همراهانش از کلیسا بشهرداری رفتند . راه زیاد دور نبود . در بین راه امپراتور توانست کوچکی پایتخت جدید خود را دریابد . پاهای ظریف او روی قلوه سنکها صدمه میدید . مردم‌از شادی فریاد میکشیدند .

دریانوردان ، ماهیکیران ، زنان پیر ، خرده‌بازرکانان،دهقانان دریکسمت‌فریادمیزدند اشرافی شهر ؛ دربالکونها نشسته بودندناپلئون بدقت چهرهٔ مردم‌را مینکریست. این‌چهره‌هائی که بیش از این ابدآ نظیرآنها را ندیده‌بود، در نظر او مانند چیز تازه‌ای جلوه میکرد ، مردم هم‌همه‌فریاد میزدند : زنده‌باد امپراتور زنده باد ناپلئون .

کاخ شهرداری

شهرداری بندر « پورتوفرایو» ازبیرون برنك زرد نقاشی شده و در داخل آن تالار بزرکی بودکه روشنائی کمی بآن می تابید ؛ زیرا پنجره‌های‌آنرا خوب کار نکذاشته‌بودند. یك میز زیبا طبق نمونهٔ کار های ایتالیا در سده نوزدهم وچند مبل چرمی وچند تصویر زیبا دراین تالار وجود داشت . تصویرناپلئون را با عجله از انبار بیرون آورده و روی بخاری کذاشته بودند .

عکس ناپلئون مربوط بزمانی بود که هنوز امپراتورنشده‌وکنسول انقلابی‌فرانسه‌بود.

ناپلئون قبل از اینکه بجزیرهٔ الب بیاید اینجا را بهشت روی زمین تصور میکرد . در روزهائی‌که کشتی انکلیس اورا بسمت جزیرهٔ الب میآورد ، ازاطاق خود خارج‌نشده‌وکتابی مربوط بجزیرهٔ الب را میخواند . دراین‌کتاب مناظر و آمار های مربوط بجزیره دیده می شد .

ناپلئون بخوبی از منابع اقتصادی‌جزیره خبر داشت ومیدانست از ۱۲۰۰۰ ساکنین‌جزیره چه کاری‌ساخته‌است. ازوضعیت‌اداری‌زمامداران نیز کاملاآکاه بود وخوب میدانست‌که جزیرهٔ الب جز صخره‌ای‌کمنام چیز دیکری نیست.

مردم این‌جزیره همه فقیر وماهیکیربوده وبجنکجوئی‌علاقه‌ای‌نداشتند. ازتمام‌امپراتوری وسیعی‌که اروپا تا آنزمان ندیده بود، همین جزیره برای ناپلئون باقی مانده بود.

ورود رسمی به (پورتوفرایو) جنکها وفتوحات اورا بیادش آورد . نکاهی بتخت محقر وخنده آوری که ساکنین جزیره برای او برپا کرده‌بودند ، افکنده وسخت بفکرفرو رفته بود .

بیچاره‌مردم بیست‌وچهارساعت تمام‌زحمت کشیده بودندتا آنکونه‌که شایسته است‌امپراتور خودرابپذیرند . امپراتور باقدمهای تندبسمت تختی‌که برای او آماده کرده بودند، میرفت. از دوپله بالا رفت وبدون اینکه بنشیندشروع بسخنرانی‌نمود .مردم همه ساکت شده‌وبسخنان او کوش میدادند . یکمرتبه هیجان همه را فراکرفت وباز صدای زنده‌باد امپراتور بلند شد . زنانی که بزور وفشار وارد شهرداری شده بودند، دست بلندکرده وفریاد شادمانی میکشیدند .

خانه ناپلئون

امپراتورنمیتوانست در شهرداری بماند، زیرا عمارت آن درحال خراب شدن بودوهر وقت‌باران‌میباریدآب ازسقف آن مثل‌ناودان سرازیر میشد . لازم بود عمارتی که شایستهٔ امپراتور باشد جستجو شود . در جزیرهٔ آلب خانه‌های خوب وجود نداشت .

امپراتور میخواست از نظرهادورباشد . مردم هر زمان اطراف شهرداری‌را کرفته و میخواستندامپراتور را ببینند . امپراتورکه‌بکار زیاد عادت کرده بود نمیتوانست مواظب درو پنجره باشد .

در جزیرهٔ آلب اوضاع مثل پاریس‌نبود. هرکه میخواست وارد عمارت شهرداری‌میشد. مردمان‌بالباسهای ژنده ناکهان جلوی ناپلئون سبز میشدند . ناپلئون صبر میکرد ولی‌عمارتی آنطورکه‌دلش میخواست پیدا نمیشد . بالاخره خانه ای در قسمت بالای شهر بر فراز تپه‌ای پیدا کرد .

این‌خانه چشم‌انداز خوبی داشت‌وهوایش نیز بدنبود . باد دائمی‌بوهای بدرا ازاطراف آن دور میکرد امپراتور در همین خانه‌منزل کرد .

طرزساختمان‌این خانه شبیه بتمام ساختمان های سدهٔ نوزدهم‌بود . ناپلئون خاطرجمع‌بود که دیکر دراینجا اورا اذیت نخواهند کرد . هرروزسری بطویله‌میزد . اسبهای تازه‌وقدیمی را بازدید میکرد . اسبهائی راکه درجنکهای بزرکسوار شده بود همراه او آورده‌بودند ناپلئون‌از اینهاپذیرائی میکرد، بهمه قندمیداد واسبها بالبهای کاف بآرامی قندهارا از او میکرفتند .

امپراتور نام تمام آنها وتاریخ‌جنکهائی راکه باهم‌دیده بودند، بخوبی بخاطر داشت: اسبی راکه درجنک «واکرام» سوار بودخیلی دوست داشت واورا (پسر عمو) مینامید .

اسبی‌که سواربرآن وارد مادریدشده‌بود « امپیر »نام داشت. روبهمرفته ۴۸ اسب‌سواری بجز اسبهای کالسکه درطویلهٔ امپراتور بود . کالسکهٔ زیادی همراه ناپلئون نبود .

ناتمام

درسینما تهران(پالاس)

بقلم : خبرنکارسینمائی اداره

په پو

فیلم « په‌پو » درام شرقی و موزیکالی است که در آن جمعی از هنر پیشکان ارمنی شرکت دارند وموضوع فیلم نیز ازوقایع تأثر انکیز زندکانی ارامنه در سال ۱۸۷۰ میباشد . این فیلم ازنظر اینکه تاحدی مارا باآداب و رسوم معمول آن‌زمان‌آشنا میسازد، قابل تماشا میباشد وخصوصاً موسیقی شرقی ورقصهای‌آن بسیار جالب توجه بوده و نشاط ویژه ای در روح تماشائیان تولید میکند . البته موضوع فیلم زیاد مهم نیست وانتریك قوی و جذابی ندارد ؛ ولی رویهمرفته خوب بازی شده‌وهر یك ازهنرپیشکان کم‌وبیش‌درانجام رلهای‌خود مهارت وزبردستی بخرج داده اند .

په پو از شاهکار های نویسنده ارمنی (سوندوکیان) میباشد وتحت نظر (بکنازاریان) و باشتراك(نرسیان) تهیه شده است . موزیك آنرا (خاچاطوریان) ساخته و در کارخانه (موس فیلم) برداشته شده است .

در معرفی قهرمانان فیلم دربخش نخست زیاددقت بکار نرفته ، بقسمی‌که درنتیجه‌شباهت نامی‌که قهرمانان بایکدیکر دارند، در غالب قسمتها بایکدیکر اشتباه میشوند؛ بااینحال‌باید تصدیق کرد که فیلم ازجای بسیار خوبی‌شروع میشود وبشکل زیبائی نیز بپایان میرسد ؛ ولی بعضی صحنه‌ها یابکلی زیادی بوده ویااندکی طولانی وخسته کننده میباشد .

فیلم‌په‌پودرسال۱۹۴۵ تهیه‌شده وبهمین‌جهت از نظرفنی باقیلمهای‌تازه کارخانه «موس‌فیلم» قابل مقایسه‌نمیباشد .

خلاصه فیلم

(په‌پو) بامادر پیرخود (شوشان)وخواهر زیبا وجوانش «کی‌کل»بسربرده وباصیدماهی امرار معاش میکند . کی‌کل در نتیجه صباحت منظر، دل ازکف غالب‌جوانان همسال وآشنای خود ربوده وبویژه (کاکلی) یکی از دوستان برادرش ، سخت‌بدو دلباخته است وحتی‌روزی غم دل را باوی درمیان نهاده ودرغیاب په‌پو از دخترك‌درخواست‌ازدواج میکند؛ اماکی‌کل درجواب اظهار میداردکه‌وی اورا مانندبرادر خوددوست‌میدارد. دراینصورت چکونه‌میتواند قبول همسری اورا بنماید .

(دارچو) مرد ضعیف‌النفس ونادانی که بنابتعریف‌وتوصیف‌یکی‌ازدلاله‌ها حاضربازدواج باکی‌کل میکردد، وقتی میشنود دخترك هزار منات در نزد یکی از بازرکانان قماش بنام « هاروطین زیم زیم اف » دارد ، در تهیه وسائل ازدواج تسریع میکند . بهرحال‌مراسم خواستکاری‌انجام میشود ومجلس ضیافتی‌برای نامزدی‌آنها تشکیل میکردد .

اتفاقاروزی‌که شوهان مادر په‌پومشغول بیرون آوردن کلاف نخی از جعبه های خود میباشد، قبض هزار منانی که نزد زیم‌زیم‌اف است باد ازجعبه بیرون آورده ونزدیك پای برادر کوچك‌په‌پو که‌مشغول بازی است‌میافکند وی نیز آن‌را برداشته میخواهد کبوترکاغذی درست کندکه مادرش بدو میکوید آن کاغذرا بوی بدهد که نخش را دورآن ببندد . بدین ترتیب قبض هزار منانی زیرکلوله نخ ناپدید میکردد ، بقسمی‌که وقتی بنابدرخواست دارچو میخواهند جهیز عروس‌را بدونشان دهندهر چه بیشتر میجویند کمتر می‌یابند .

همین پیش‌آمدباعث دلسردی دامادمیشود واوکه مرد ضعیف‌النفسی است رفته رفته ازاین وصلت پشیمان میکردد .

په‌پو برادر عروس که درجه ضعف‌نفس دامادشان را می‌بیند ، بنزد زیم زیم اف رفته وجهیز خواهر خود را طلب میکند ؛ اما آن شخص حیله‌باز نیز بکلی بدهی خود را انکار نموده و میکوید چکونه میتواند بدون سند چنین مبلغ هنکفتی‌را بآنها ردکند .

په پو نومید بخانه باز میکردد و عدم موفقیت خویش را بخواهرش اطلاع میدهد.

دارچو وقتی ازقضایا آکاه میشود ، بنزدزیم زیم اف‌می‌شتابد وازاوحقیقت را جویامیکردد. زیم‌زیم اف بکلی آن‌موضوع را دروغ‌خوانده ودرضمن بدارچو پیشنهاد میکند بجای‌کی‌کل برادر زاده اورا بهمسری خود برکزیند تااز خویشاوندی‌باچون‌او بازرکان معتبری‌برخوردار شود .

آنمرد سست عنصرکه تنها برای خاطر هزار منات جهیز کی‌کل میخواست اورا بسه همسری خویش اختیارکند ، وقتی بدین‌ترتیب خودرا بمقصود نزدیکتر می‌بیند ، حاضربقبول پیشنهاد زیم‌زیم اف میکردد وباآنکه در این موقع تمام خانواده په پو وحتی خود کی‌کل درکلیسا حضور یافته‌اند ، ولی او از رفتن بدانجا خودداری میکند .

هنکامی‌که این‌خبر درکلیسا بکوش‌دخترك جوان که در انتظار ورود داماد میباشد ، میرسد ، باقلبی شکسته وچشمانی کریان بسوی خانه‌خود بازمیکردد . چون‌په‌پو ازاینموضوع آکاه میشود ، تصمیم میکیرد بهرطوری هست هزار منات را فراهم آورده و بدین ترتیب آبروی خانواده خویش‌راحفظ کند . اماچون کی‌کل از این‌موضوع مطلع میشود ، انکشتر نامزدی خودرا برادرش داده واظهارمینماید که بهیچوجه حاضر بازدواج با دارچو نمیباشد

په‌پو انکشتر را برداشته وبا تحقیر تمام آنرا بآن مرد ضعیف النفس و بی اراده باز میکرداند وسپس خودرا بمجلس ضیافتی‌که به مناسبت جشن نامزدی دارچو و برادر زاده زیم‌زیم اف تشکیل شده میرساند ودر برابر تمام مهمانها جهیز خواهرش را مطالبه می کند. بالاخره‌کاربمداخله پاسبان‌کشیده وبدین ترتیب بازپه‌پوبانومیدی بخانه‌خود باز میکردد

اتفاقاً روز بعد وقتی کلوله نخ مادر په‌پو باتمام میرسد ، کاغذی که درمیان آنست جلب توجه کاکلی رامینماید .

چون آنرا برمیدارد ، بی‌اندازه دچار شکفتی میشود زیرا می‌بیند آنچه که باعث این همه آشوب وغوغا شده ، درمیان کلوله‌نخی تاکنون پنهان بوده است . شادمان ومسرور بنزد زیم زیم اف میرود وپس‌از آنکه آن‌را بدونشان میدهد ، خود را بپه پو رسانیده و وی‌را ازپیدا شدن قبض هزار منانی آکاه میسازد .

خلاصه عاقبت کار بدادرسی میکشد؛ اما دردادکاه براثر پرخاش سخت په‌پو ، محکوم بزندان میکردد .

چندروزکه ازاین وقایع میکذرد،کاکلی بهمراهی چندتن از دوستان په پو و کی‌کل برای دیدن په‌پو بزندان میروند و در آن‌جا بدوستش بشارت میدهدکه پس ازخلاصی اواززندان، کی‌کل‌را بهمسری خود اختیارخواهد کرد .

«ش»

کتابهای نو

بیماریهای کودکان

نکارش‌آقای دکتر محمد قریب

یکی ازمشخصات‌برجسته‌این‌عصرفرخنده پیشرفت مطبوعات کشوروانتشار کتب‌سودمند بحال جامعه میباشد که‌هریك بنوبهٔ‌خوداثرات زیادی داشته‌ومیتوانندراهنمای‌موثری‌برای‌توده واقع‌شوند.

انتشار کتب بهداشت وپزشکی خصوصا کتب‌راجع ببهداشت کودکان برای بهبودی وضع نوباوکان وجلوکیری از مرك نابهنکام آنها بی اندازه‌مورد توجه‌بوده وچون‌اینمسئله رابطهٔ مستقیمی باکثرت جمعیت ونفوس کشور دارد لهذا ازهرجهت بحال توده‌سودمند بوده آنهارا آشنابوضعیت کودکان‌و بیماری های مختلف خواهدنمود. کتاب‌بیماریهای کودکان که نکارش‌آقای دکترمحمد قریب‌انترن سابق بیمارستان های پاریس میباشد و در این راه تجربیاتی زیاد دارند شامل‌یکسلسله سخنرانی میباشد که در دانشکده پزشکی ایراد نموده و برای استفاده دانشجویان و مردم دیکر بچاپ رسیده است.

در اینکتاب کلیهٔ‌بیماریهای کودکان بطرز ساده وسودبخش بنحو جامعی شرح‌داده شده و اصول تداوی واحتیاط و مراقبت‌های لازم برای بلشت بری وعدم‌سرایت بدیکران‌واضح کشته است بیماریهای کوناکوی ،وصف‌علائم بامشکلات و تشخیص طرق‌درمان و نافع‌ترین اسلوبها و جدیدترین عقاید پزشکی در جای خود توصیف شده ودرخصوص‌هربیماری کفته های بزرك ترین دانشمندان واساتیدذکرشده است .

چیزیکه در کتاب بیماریهای کودکان قابل توجه میباشد سلاست بیان وساده نویسی آن است که نه تنها مورد استفاده‌دانشجویان پزشکی میباشد بلکه عموم‌اشخاص ومخصوصا پدران ومادران که علاقهٔ کامل به نوباوکان خود دارند می توانند ازآن‌بهره‌مند شوند.

رویهمرفته کتاب‌بیماریهای کودکان کتاب جامع‌و سودمندی است که میتوان خواندن وبکار بستن‌دستورهای‌آنرا بکلیه‌پدران‌ومادران سفارش نمودوآشنائی مربیان وپدران‌ومادران باوضاع‌و احوال جسمی کودك ازجملهٔ‌مسائلی است که‌فوق‌العاده‌مورد توجه‌بوده وبوسیله‌این آشنائی و اطلاعات بتوانند جان هزاران کودك بیکناهی که همه ساله‌بواسطه غفلت پدریا مادر تلف میشوندنجات‌داده.

بطوریکه در بالا کفته‌شد انتشار این کونه کتب سبب روشنی فکر و توجه کامل پدران ومادران خواهدشد ما نیز بنوبهٔ خود موفقیت‌آقای دکتر قریب‌را در انتشار کتب سودمند دیکر خواهانیم.

از «فرانکفورتر زیتونگ»

اوضاع اقتصادی سویس

وضعیت محصولات داخلی

پس از شروع جنگ کنونی در اروپا زمامداران سویس فورا برای تنظیم اقتصادیات کشور، تصمیم های مقتضی اتخاذ کردند ومقدمات کاررا برای پایداری در زمان جنگ وزیان های وارده ازآن فراهم ساختند؛ ولی درطی ماههای نخست جنگ آثار شوم اقتصادی آن در این کشور بیطرف هم ظاهر گردید واز بعضی جهات اشکالاتی پدید آمد.

یکی ازنخستین اشکالاتی که بروز کرد مسئله احضار طبقه جوانان وکارگران کشور بود.

احضار این طبقه موجب کمی کارگر در کشور شد ودرنتیجه کارخانه ها وسایر منابع اقتصادی دچار اختلال گردید. دولت سویس در آغاز جنگ برای حفظ بیطرفی و مصالح کشور خود، قریب ۴۰۰۰۰۰ تن ازجوانان یعنی ده‌درصد ازتمام جمعیت کشورا بزیربرچم احضار کرد وروانه مرزهانمود.

در دوران ابتدائی جنگ که وقایع‌مهمی روی نداد ونیروی طرفین در مقابل‌یکدیگر صف‌آرائی کرده بودند وجز دردریا وهوا در نقطه دیگری‌جنگ‌شدید ادامه‌نداشت‌زمامداران سویس نگاهداشتن عده زیادی را در زیربرچم دیگر صلاح ندانسته وقسمتی‌ازآنها رامرخص کرده وبعقب‌جبهه در سرکارهایشان‌فرستادند ولی‌دربهار امسال که عملیات جنگی ازدوطرف آغاز گردید، ودر جبهه فعالیت زیادی شروع شد، زمامداران ارتش‌آن کشوردوباره‌مجبور باحضار این طبقات گردیدند وحتی برای‌حفظ مصالح ومنافع خود صلاح دیدند که‌عده آنها رازیادتر نمایند.

البته این کم شدن‌کارگر درتمام‌قسمت های اقتصادی کشور تاثیر مهمی داشت ولی اثرات‌آن‌بویژه در بنگاه‌های کوچك کشاورزی وصنعتی وغیره بیشتر محسوس بود.

وضع مالیات های جدید برمزد ودرآمد کارگران نیزاشکال کمی کارگر را زیادتر کرد وبدین ترتیب ازمحصولات کارخانه‌ها و سایر منابع تا اندازه ای کاست. از طرف دیگر احتیاجات کشور سویس بمواد جنگی واسلحه وهمچنین قسمتی ازکالای وارداتی که ورودآن ازخارجه غیر ممکن بود، ایجاب می نمود که کارخانه‌هاومنابع‌اقتصادی‌سویس فعالیت‌زیادتری ابراز داشته‌وبیشتر کار کنند.

اکنون نظر زمامداران سویس بیشتر متوجه‌توسعه‌کارخانه‌های اسلحه سازی، ماشین سازی و شیمیائی می باشد و منظور و هدف آنها از این اقدام‌در درجه اول‌تامین مصارف داخلی کشور وسپس نگاهداشتن مقادیر کالای صادراتی بخارج است.

محصولات کارخانه‌های اسلحه سازی آن کشورنسبتا زیاده‌بوده وعلاوه‌برتامین‌مصارف داخلی‌قسمت‌مهمی‌ازآنرانیزمیتوانند بخارج‌صادر نمایند. صنایع ماشین‌های ابزار وشیمیائی آن کشور نیز سفارشات زیادی اکنون از خارج دریافت داشته و صادرات آنهانیز افزایش یافته است.

کالای وارداتی وذخایر آنها

کالای صادراتی سویس در آغاز جنگ یکمرتبه متوقف گردیده‌وازمقدار آن‌بی‌اندازه کاسته شده ولی یکی دو ماه پس از شروع جنگ دوباره مقدارآن ترقی‌نموده و وضعیت سابق را بدست آورد. آن قسمت از کالای سویس که‌بمصارف جنگی میرسید،صادراتش نخست ترقی زیادی نمود؛ ولی‌افزایش‌فوق‌العاده بهای‌آنها دوباره ازمقدارآن‌کاست وازطرف دیگر دولت سویس برای بالا بردن مقدار ذخیره‌کالای لازم‌برای‌کشور ازقبیل خواربار وغیره، از ازدیاد صادرات‌آنهابخارج‌جلوگیری بعمل‌آورد واین‌قسمت هم خود تا اندازه ای بمقدارصادرات‌آنکشور لطمه‌رساند.

ولی‌جنگ بویژه درقسمت‌کالای وارداتی سویس تاثیرمهمی کرد ودرآغاز جنگ موضوع ازدیاد ذخیره کالای وارداتی درآنجا مورد توجه‌واقع‌شد وزمامداران کشور مزبورتصمیم گرفتند که برمقدار واردات این‌نوع کالاها بهرطوری هست بیفزایند وجدیت وکوشش زیادی برای این مقصود بکار بردند، چنانکه مقدارکالای وارداتی‌آنکشور درچهار ماه‌اول سال‌جاری به۸۶۲میلیون فرانك سویس‌رسید وحال‌آنکه این‌مقدار در چهار ماه‌اول سال پیش،از۵۱۴ ملیون‌فرانك‌سویس‌تجاوزنمیکرد. بهای‌کالای وارداتی مزبور نسبت بسابق‌خیلی افزایش یافته‌بود.

امادولت سویس کوشش مینمود که‌با ثابت نگاهداشتن ارزش فرانك خود درمقابل تنزل ارزهای خارجی‌جبران‌این‌قسمت رابنماید. ازدیادمقدار این کالای وارداتی برای کشوری مانندسویس که‌صادرات زیادی‌ندارد-وهمچنین بااشکالات گوناگون که‌در قسمت حمل‌ونقل آنها ازخارج پیدشده بود کوشش وجدیت زیادزمامداران‌آن کشور رابرای اصلاح‌اوضاع اقتصادی خود میرساند. اکنون سویس مواد خام‌مهم‌صنعتی خودرا ازقبیل‌آهن وزغال‌سنك براحتی‌می‌تواند ازخارج واردنماید.

دولت سویس علاوه براین درنظر دارد که‌روابط‌بازرگانی‌واقتصادی‌خودرا تاحد امکان بادولت های بالکان وحوزه دانوب توسعه‌دهد تابدین ترتیب کالای وارداتیش رابمقدار زیاد تر وآسانتری بتواند خریداری نماید.

دولت‌سویس اخیرا هزینه تسلیحات‌خود را نیز زیاده کرده و روی هم‌رفته از آغاز جنگ‌تاکنون قریب‌به۲٫۵ میلیارد فرانك‌سویس بمصرف تسلیحات وهزینه های مختلف آرتش رسانیده است واکنون درنظر گرفته بودجه تسلیحات و هزینه نیروی خودرا در هر روز باندازه‌پنج میلیون‌فرانك بالابرد. برای تامین بودجه مزبور مالیات های تازه ای در آن‌جا وضع گردیده وعلاوه براین، وام‌هائی‌هم‌بعمل خواهد آمد. مطابق قانون جدیدی که از تصویب مجلس‌شورای ملی گذشته ارزش‌فرانك نسبت بزر تغییر نموده وبهای آن که پیش از این برای هرفرانکی ۲۹۰ میلی گرم‌زربود، اکنون به۱۹۰ تا ۲۱۵ میلی گرم تنزل کرده وارزش متوسط آن معادل با۲۰۷ میلی گرم زر تعیین گردیده است.

بدین ترتیب ازارزش آن باندازه ۲۶ درصد کاسته اند.

مستعمرات انگلیس

وضع جغرافیائی وسیاسی واقتصادی آنها

از کتاب جغرافیای عمومی «کیه»

-۲۸-

امپراتوری هند

مذهب

نخستین مذهب مردم هند بدون تردید نزدیك و قرین مذاهبی بوده که درقرون قدیم هر قوم وملت تازه ای داشته است.

پرستش ارواح و ایمان‌به‌تناسخ، معمول ومعتقد ساکنین بلادو شهرستان‌های دوردست این کشوراست‌واین گروه‌روبهمرفته‌ازده‌میلیون نفر تجاوز نمیکنند؛ ولی هندویان کنونی بی آنکه توجه کافی داشته باشند از مذهب اصلی خویش عدول کلی کرده‌اند و اکنون آئین ایشان عبارت‌است ازمشتی‌معتقدات‌یاعبارة اخری یك‌سلسله موهومات وخرافاتست که‌عالم وجود رامجموعه‌ای از شر و فساد میداند، بطوریکه دراین آئین آنچه‌دیده یاشنیده میشود عبارتست‌از: خدایان موذی ومارشکل و ایام نحس‌و اشیائی که‌دیدارآن‌ها شوم‌بوده‌ومورث هزاران نکبت و بدبختی است. خلاصه اعتقاد باین‌مذهب، موجب وحشت‌دائمی‌شده‌وپیروان آن همواره در ترس واضطراب‌بسرمیبرند.

با اندك‌دقت میتوان دید که در سراسر این‌مذهب کوچکترین اثری از روش و افکار عقلانی وعالی نیست‌و مظاهر آنرا بسه قسم میتوان‌تقسیم نمود: نخست‌پرستش‌اشیاء واجساد مرده یازنده که باعتقاد پیروان‌این آئین،مرکز حلول‌ارواح میباشد زیراایشان‌ارواح‌راجاویدان و ابدی‌دانسته و تمام تحولات‌عالم وجود و تغییرات وحوادث‌راناشی ازاراده آنهامیشمارند

دوم پرستش‌موجودات عظیم ازقبیل کوه وصخره‌های‌بزرك ورودخانه‌هاو درختان‌تنومند وجانوران‌قوی‌ودرندگان وسوانح‌وبلایا وبعبارة اخری کلیه‌موجودات‌وحوادثی که‌انسان‌بدوی‌وبی اطلاع خویشتن را در مقابل‌آنها کوچك و ناچیز می‌بیند.

سوم عبادت و ایمان بخداوندان سعدو نحس و ارواح مفید و مضر.

پیروان این آئین برای جلب رضایت خدایان وارواح و دفع شر وفساد، توسلات عجیبی دارند از قبیل: قربانیهای مختلف و اجرای تشریفاتی که با ساز ورقص توام و قرین باشد و بالاخره شور با فال گیران وستاره شناسان وزیج نشین‌ها که‌اغلب‌دراغفال مردم قدرت و مهارت تامی دارند.

این مذهب درهند قریب دویست‌وبیست میلیون پیرو دارد و از خصوصیات مهم آن سهولت تعبیر و امکان تغییر و تفسیر تعالیم و احکام میباشد، بطوریکه اکنون بشعبه ها وشقوقی بیشمارتقسیم گشته که همگی درعین حال شباهت وتوافقی کامل دارند والبته آنها را با این چندکلمه نمیتوان بخوبی بیان کرد، زیرا مذهب مزبور اکنون مخلوطی است از بت پرستی و عقاید اغلب اقوام و ملل‌بدوی و اعتقاد بتناسخ وپرستش ارواح که بتدریج هوس وموشکافی واجتهادات پیروانش،آنرا سخت مشکل وپیچیده نموده است.

این آئین در هندوستان بر مذهب‌بودا ترجیح و توفق یافت، ولی از این مذهب پاره ای احکام واصول را ازقبیل پرستش‌گاو واحتراز از قتل‌وایذاء موجودات زنده اقتباس نمود، بطوریکه چندی پیش سربازانی که از پیروان این مذهب بودند، از حمل و قبول قوطیهای کنسرو گوشت گاو که از استرالیا آورده‌بودند، امتناع ورزیده‌حتی آثارشورشی نظیر «انقلاب سپاهی سال ۱۸۵۷» بین ایشان مشهود گشت.

از حیث احترامات مذهبی، اولین‌رتبه ومقام نصیب‌گاو است وپس ازوی بترتیب‌نوبت بحیوانات دیگر می‌رسد. مثلا هنگامی که رود ها از طغیان می‌ایستند وآب بجای خود باز میگردد، بر پیروان این مذهب فرض‌وواجب است که ماهیهائی را که‌روی خاك مانده‌اند در نهایت آرامی و ملاطفت باب اندازند و از شکار و کشتار جانوران احتراز جویند: بهمین واسطه سنجاب و سمور در جنگلهای هند خود را چنان در امان میدانند که از مردم وحشتی ندارند وکلاغها دسته دسته بشهرها هجوم‌آورده وهرچه میخواهندمیکنند وسگها گله گله در کوچه وخیابان خوابیده، اغلب رفت‌وآمد را ممتنع میسازند. هندوها از آئین برهمن نیز اطاعت و احترام فوق العاده ای نسبت بروحانیون اکتساب نموده اند وعقیده دارند که ایشان افرادی ممتازند که برموز امور وقوف‌کامل دارند.

اما آئین هندو دارای اصول واساسی است که همه کس برآن واقف نمیباشدوبنحو اختصار میتوان گفت که پایهٔ این‌مذهب مبتنی بر اعتقاد بوحدت وجود بوده و عقیده دارد که بشر ومجموع موجودات در طبیعت منحل گشته وسپس طبیعت نیز بنوبه خود بصورت جوهر وجود درآمده و در ذات خالق منحل خواهد گردید. طریق حصول این معنی را نیز تناسخ‌میدانندومیگویند:حقیقت سعادت یا «نیروانا» درراحت‌جاویدان‌است‌واین مقام و مرتبه کسی‌رامیسر میشود که‌ازهر گونه تشخص دست کشیده‌هر گونه‌فعالیت‌دنیائی‌راترك گوید؛ ولی‌این‌معنی‌بین‌دویست‌وبیست میلیون پیروان مذهب هندوفقط برعدهٔ قلیلی مکشوف است.

و عوام، حقیقت واساس مذهب را مبتنی بر پرستش عظائم وجودوقوای‌مفید ومضرمیدانند «سیوا» که خداوند اهالی جنوب است، دارای تاریخ وافسانه هائی وحشت زاست واز خون ریزی وقربانی های خونین بدش نمی‌آید؛ ولی «ویشنو» خدای‌مردم‌شمال آئین آرام‌ومشکلتر دارد وبرعکس سیوا، مردم رااز کشتار یك دیگر منع نموده وآن ها را بمهر و محبت ترغیب می‌نماید.

گذشته ازمذاهب مزبور، مردم‌اینکشور هردسته دارای‌خدایان کوچك و کمنامی‌میباشند که‌طرز وترتیب پرستششان، ازاسرارورموزی است که‌فقط بر دسته معینی مکشوف است.

بهرحال‌دراین کشور، کشف حدا وجمل مذهب، بیماری مزمن وعمومی است وهر کس بقول خویش بنحوی درجستجوی حقیقت است، چنان که یکی ازنویسندگان میگوید:

«دراین کشور ازحیث تعدد خدا وتنوع مذهب غوغائی بر پاست، بطوریکه هر کس معتقد بچندین خدا واهریمن وارواح‌پاك‌وپلید وعناصر مفیدومضر واولیاء ومقدسین‌وخدای خانواده وقبیله‌ونیمچه خداوخدای‌کامل‌وخدای محله و خدایان زشت، زیبا، مضحك وستم کاربوده وعقیده دارد که ممکن است قتل یك حشره کوچك‌سبب هزاران شروفساد گردیده دنیا رازیروزبر کند وغضب‌خدایان مرتفع‌نشده وشر ارواح پلید دفع نخواهد گشت مگر با قربانی حیوان یاانسان!»

دومین‌جنگ بزرگ‌قرن بیستم

اقتباس‌ازکتب ومجلات خارجی

بیست سال آشوب

-۶۷-

۱۹۲۹-۱۹۱۹

بخش چهارم: چهارگوشه اروپا واوضاع سیاسی آنها

بنابراین‌وقتی‌جنبش‌ضدیهود دراین کشورشروع شد، دهقانان بی اطلاع بخیال اینکه با از بین رفتن یهودی‌ها قرض‌آنهاهم از بین میرود ازآن طرفداری میکردند.

از طرف دیگر یهودی‌ها تقریبا ۷۰در صد مشاغل فنی از قبیل وکالت وپزشکی‌رادر دست داشتند و بیشتر دانشکده ها پر از دانشجویان‌یهودی بود که‌رومانیها باکینه‌خاصی بانها مینگریستند. احزاب سیاسی رومانی‌نیز همیشه با هم اختلاف داشتند: حزب دهاقین، حزب آزادیخواه، حزب محافظه‌کار، حزب افراطیون، حزب کمونیست، حزب فاشیست که بنام‌کارد آهن بود ویکی دو حزب‌دیگر دراین کشور مشاهده میشوند که همه‌بامقامات ارتشی رقابت‌میکردند.

در چند سال اخیر کشور رومانی یك سلسله جنك و جدالهای خانگی و قتل های سیاسی بخود دید واز موقعیکه کارول حزب کارد آهن را منحل کرد وزمام اموررابدست گرفت، تاحدی آرامش پدید آمد، ولی تا سال قبل از جنك کنونی بیشتر مردم خیال می کردند که بروز جنك خانگی در این کشور حتمی است.

شکست فرانسه در جنك تابستان ۱۹۴۰ سرنوشت‌رومانی را تغییرداد. همسایگان‌شمالی وجنوبی وغربی یعنی‌دولت شوروی،بلغارستان ومجارستان‌درصدد بازگشت بسارابی‌ودوبروجا وترانسیلوانی برآمدند.

کارول پادشاه مجبور باستعفا واز کشور خارج شد. دوبروجا و بسارابی از رومانی منتزع وقسمت مهمی ازترانسیلوانی‌بمجارستان واگذار شد. در این خصوص در فصل‌مربوط بمجارستان بطور مفصل گفتگوخواهدشد.

مسئله دوبروجا را هم که بیشتر مورد بررسی قرار دادیم واما درخصوص بسارابی‌و بوکووین درضمن اوضاع لهستان اشاره شد ووعده دادیم که‌درموقع‌بررسی اوضاع‌رومانی، دراین‌خصوص قدری‌بیشترصحبت کنیم.

ناحیه بسارابی یکی ازقسمتهای‌دوردست امپراتوری روم‌بود وآخرین مرز شهرستان «داسیا»را تشکیل‌میداد.

رومیها این ناحیه‌را کاملامستحکم کرده وبرای جلوگیری ازهجوم طوائف‌چادرنشین آسیائی، پادگانهائی نیزدرآنجاداشتند. آثار قلعه های رومی هنوز در بسارابی مشاهده می‌شود.

این محل پس ازتغییرات‌بی‌درپی،درسده ۱۴ میلادی بوسیله‌رومانیهااشغال‌شدوتاموقع تسلط ترکها در دست آنها بود. در سال ۱۸۱۲ بعنوان دستمزددربرابر کمکی که‌برای رهائی‌عیسویان‌بالکان ازتسلط‌امپراتوری‌عثمانی شده‌بود، بروسیه واگذارشد. شهرهای این ناحیه بلا فاصله توسط قزاقهای اوکرانی و روسهای مهاجر و یهودیان شروع بتوسعه کرد وباآنکه قسمتی از کشاورزان‌وده‌نشین‌ها ازعناصررومانی بودند، دراثر اقدامات دولت روسیه کم کم عنصر رومانی روی به تقلیل گذاشت، بطوریکه درسال۱۹۱۴ فقط عده کمی ازمردم بزبان رومانی‌آشنا بودند. پس از انقلاب سال۱۹۱۷دربسارابی اوضاع‌درهم برهمی بوجودآمد ومردم از دولت رومانی تقاضای کمك کردند.رومانی‌هم‌باین‌شرط که‌بعد ازاین‌ناحیه مزبورضمیمهٔ آنکشور گردد،موافقت کرد. پس ازآن دولت روسیه گرفتاری‌های دیگری ازقبیل لهستان وجنك باآنکشورپیدا کردو فرصتی بدست‌نیامد که مسئله‌بسارابی‌را حل کند.

با این حال همیشه‌نسبت‌به‌بسارابی‌نظریه قدیمی خودرا داشت و درنقشه های‌رسمی‌آن را جزوروسیه قلمدادمیکرد. در بسارابی یك حالت بلا تکلیفی وعدم توجهی در تمام‌مدت این بیست‌سال وجودداشت، زیرادولت‌رومانی نمی‌خواست بااقدامات جدی تری جهت‌تصرف قطعی آن‌ناحیه مناسبات‌خودرا بادولت‌شوروی بهم‌بزندو دولت شوروی هم مایل نبود درسر این مسئله جنگی برپاشود. در نتیجه‌اوضاع بسارابی مختل مانده بود و با آنکه ناحیه حاصل خیز ومستعدی است، کشاورزان آن بیش ازحدمصرف خود کار نمیکردند، زیرا نبودن‌راه‌وبازارفروش‌باعث‌میشد که‌محصولات فاسد شود. مسئله بسارابی‌هم در حین تجزیه رومانی درسال ۱۹۴۰ حل‌شدو دولت‌شوری آن ناحیه را اشغال کرد وبعد دولت‌های‌محور تمامیت خاك رومانی را تضمین کردند. باین ترتیب تجزیه رومانی کامل شد و حدود آن بصورت قبل ازجنك ۱۹۱۴ درآمد، با این تفاوت که قسمتی از ترانسیلوانی در تصرف رومانی‌همچنان‌باقی‌ماند. تمام‌احزاب‌سیاسی‌منحل شدندو دولتی که روی‌کار آمد، ناچار شد سیاست کشور های محور را قبول کند چیزی که درمسئله‌رومانی ازلحاظ سیاسی موردبحث بیشتری است یکی مسئله نفوذانگلیسها از لحاظ اقتصادی و دیگری اهمیت سیاسی این محل از لحاظ جلوگیری از تسلط‌بدریای‌سیاه ودارداناِل است که در اینجا فقط بذکر یك نکته اکتفا میکنیم‌و آن این است که‌انگلیس هاتقریبا پیش‌از جنك تمام رشته های حیاتی رومانی‌بویژه راه آهن، نفت‌و کشتی رانی در دانوب رادر دست داشتندوبوسیله این عوامل اقتصادی‌نفوذسیاسی‌خود رانیزتحمیل‌میکردنددر رومانی‌نیزمانند یونان‌علاوه‌برمنظوراقتصادی‌دو منظور سیاسی مهم‌داشتند: یکی ایجاد جبهه تازه دربالکان که امیدواربودندبکمك رومانی، چکوسلواکی‌یوگوسلاوی وحتی‌یونان‌وترکیه جبهه‌بزرگی‌درشرق‌اروپا درست کنند ویکی‌هم در دست داشتن وسیله ارتباط برای تسلط برنقاط حساسی که مورد توجه دولت شوروی بود. انگلیسها نتوانستند آن اندازه که در یونان نفوذ پیدا کرده بودند در رومانی نیز نفوذ یابند و درنتیجه، وقایعی درسال ۱۹۴۰ روی‌داد که مادر ضمن تاریخچه آن سال بیان خواهیم‌داشت. با توضیح مسائل‌عمومی‌بالکان یك قسمت از تاریخچه ما تمام میشود و دو موضوع دیگر در این ناحیه از اروپا باقی است که بایدذکر شود: یکی مسئله‌مجارستان و اهمیت آن از لحاظ صلح اروپاست، دیگری تاریخچه یونان و وقایع آن کشور پس از جنك بین المللی که تا کنون منجر باقدامات اخیرایتالیا درآن ناحیه‌شد.

نویسنده: بازیل تازر

مترجم: ا. ش

اسرار جنگل

بخش دهم

-۳۰-

آشبی بدون‌آنکه جوابی‌بدهد، پاکتی‌سربمهر ازجیب خود بیرون‌آورد وبدست اوداد.

آن زن پاکت را پاره کرده،کاغذی از آن بیرون کشید و مندرجات نامه‌را بدقت خواند. سپس نگاهی تند به «لانچستر» افکنده گفت:

«آیا این...؟»

«آشبی» فورا درجواب گفت: «آری، آقای «آبرتون» نماینده «برزیل» است»

«آقای‌ابرتون، پول‌آورده‌اید؟»

«آری، اسکناس آورده‌ام»

این‌بگفت‌و کیف خود را ازجیب بیرون کشید وچنداسکناس شمرد وروی میز گذاشت.

پیرزن یکی بسیگار زد و بار دیگر اسکناس ها را بدقت شمارش کرد آنگاه زنك دستی رابصدا درآورد.

دختری ازدر واردشد.

«لانچستر» فورا دختر را شناخت، زیرا غالبا اورادرپاتوق های شبانه دیده‌بود، لیکن اشاره‌ای ننمود که پیرزن ملتفت شود، چه «آشبی» پیشترباو تذکر داده بود که نباید از شنیدن یا دیدن هیچ چیز اظهار تعجب کند.

پیرزن گفت: «خواهش‌میکنم با اوتشریف ببرید.»

دوباره همان راهی راکه آمده بودند، طی کردند و از راهرو ها گذشتند تا باتاق کوچکی رسیدند. دختر آنها را وارد اطاقی نمود که مبل و اثاثیه آن خیلی ناچیز وکم قیمت بود ومحیط اطاق این تصور را در خاطر ایجاد میکرد که کوئی در و پنجره های اتاق هفته‌ها بسته بوده است.

طولی نکشید در باز شد و «ایرن» از در در آمد. از لباسش پیدا بود که برای خروج از منزل حاضرشده است بمحض آنکه «لانچستر» و«آشبی» را دید ناله مختصری‌نمود «آشی» انگشت بر لب نهاد و او را بسکوت و خاموشی متوجه ساخت و گفت:

«خواهش میکنم همراه ما بیائید.»

ماد موازل «ایرن» بدون‌آنکه حرفی بزند از دنبال آنها براه افتاد.

درخارج در، همان‌کالسکه‌دربستی که «ایرن» را باآن‌دو زن راهبه‌آورده‌بود، منتظرشان بود «آشبی»، «ایرن» را سوار کرد و سپس خودش بعداز «لانچستر» سوار شد.

در طول راه تا ایستگاه راه‌آهن‌هیچکس حرف‌نمیزد.

هنگامی که بدانجا رسیدند، ترن در ایستگاه بود ولی چون در اطاق آن چند مسافر دیگر بود نمی توانستند صحبتی بکنند، مگر صحبت های خیلی عادی تاآنکه ببروکسل رسیدند.

همینکه‌سه‌نفری درمیان اطاق‌مهمانخانه تنهاشدند، «آشبی» روبه «لانچستر» نموده گفت:

«گمان میکنم این عمل را بامهارت‌کامل انجام دادیم ضمنا باید آقای لرد لانچستر بشما شاد باش بگویم که‌دستور های مرا آنکونه که میخواستم انجام دادید.

هرچند اطلاق لفظ «دستور» در مورد جنابعالی از طرف بنده غلط وبی ادبی است‌ولی البته خواهید بخشید. اکنون‌میفهمید که این عمل بدون کمك شما اگر محال نبودکار بسیار مشکلی‌بود، زیرا من آن خانم صاحب خانه را قبلا دیده بودم. وی در حق من گمان عجیبی دارد وتصور میکند من غیر ازآنچه مینمایم هستم.

بهمین جهت بود که باقدامات ما بنظر سوء ننگریست: من یادداشتی نوشته وفرستاده بودم وبدو خبر داده بودم که باتفاق‌نمایندهٔ یکی از بازرگانان برزیل خواهم آمد که هرچه او بخواهد برای استخلاص یا باز خرید ماد موازل ایرن پول بخانم صاحب خانه خواهد داد.»

«ایرن» بقدری خود را ناگزیر از ابراز امتنان وسپاس گزاری میدید که قوه تقریر آنرا در خود سراغ نداشت. هنوز هم بخاطر نمی‌آوردبعدازآنکه«لابان» اورا ازخانهٔ وی‌بیرون آوردوبرد چه‌برسراوآمد. همینقدریادمیاورد که‌چیزی‌مثل‌سوزن بیدن‌اوخورده‌و دیگربعدازآن بکلی‌ازخودبیخود گشته وحواسش مغشوش شد. هیچ بخاطر نداشت که دونفر راهبه همراه وی بوده اند، یا در کشتی نشسته وارد آمستردام شده است. میگفت در خانه پیر زن درمنتهای لطف با او رفتار کرده بودند ودرآنجا با دو دختری که از یانوق شبانه شان یکباره گم شده بودند برخورده بود. «ایرن» پرسید:

«بگوئید به بینم از کجا محل مرا پیدا کردید؟ من این یکی‌را نمیفهمم!»

«لانچستر» جواب داد: «ازاین لحاظ توبایدسپاسگزار آشبی باشی.»

سپس «لانچستر» برای او شرح داد که چگونه «آشبی» هفته ها منزل اورا در نظر گرفته واز آمد ورفت اشخاص درمنزل‌او وهویت ونقشه‌آنها آگاه شده است.

«آشبی» سخن «لانچستر» را قطع کرده گفت:

«برحسب تقاضای لردلانچستر این کاررا کردم.»

لرد لانچستررو به «آشبی» نمود گفت: چیزی که اسباب حیرت‌وتعجب من‌شده‌آن‌است که‌تو چطوراین‌راهها‌را بلدبودی که هیچ کار غلطی‌ازتو سرنزد وهر کاری که کردی درست بود!

«آشبی» جواب‌داد: «آقا! اینکه مطلب بسیار ساده ایست زیرا همینکه شخص فهمید حریف‌چه‌وسایلی بکار می‌برد، قضیه آسان میشود واتفاقا من ازتمام اقداماتی که‌آنها معمول میکنند و از تمام رشته‌هائی که‌در دست دارند، آگاهم. اینهامردمان فوق‌العاده‌هوشمند وزیرکی نیستند ونیروی تصورشان چندان زیاد نیست زیرا همینکه یکنفر از آنهاکاری بکند، دیگران هم بدو تاسی جسته همان عمل را تکرار خواهند کرد وعینا حال بزها را دارند که همینکه یك بزی از جوی‌آبی پرید سایر بز ها هم عموما از همان جوی آب پشت سر او خواهند پرید، من نامه ای در منزل دارم که بقلم شخصی نوشته شده است که اکنون درزندان بسرمی‌برد. آن شخص ازجمله پیشه هائی که داشت یکی هم معامله وخرید و فروش زن‌بود ومن شبیه این‌نامه هارا بسیار دیده‌ام. تمام این نامه‌ها از حیث انشاء وعبارت یکسان و شبیه یکدیگرند. «الف» شخصی است که نامه را میرساند وکالارا مطالبه میکند، بعبارت دیگر الف کارگزار یانماینده است.

«ب» نویسنده‌نامه یاخریدارکالاست ومعمولا مقرزندگی او امریکای جنوبی است.

دراین موردآقای‌لرد لانچسترما شمارابصورت نماینده‌خریدار جلوه کرساختم و نامه‌ای که من تسلیم آن خانم پیر نمودم کلمه بکلمه ازروی نامه‌ای که در دست دارم استنساخ شده بودمنتهی نامه‌ای که‌در نزدمن‌می‌باشد حقیقت‌واصالت‌دارد ولی‌نامه که من‌بان پیرزن‌تسلیم‌نمودم جعلی وبی حقیقت‌است دلیل اینکه من تصمیم گرفتم که‌ازراه بروکسل بانگلستان مراجعت نمایم اینست که‌ممکن بود دربین‌راه هلندباشخاصی مصادف شویم که از عمال و کارگزاران وهمدستان این دسته از سوداگران زن فروش باشند، زیرا اینها تقریبا در همه جا جاسوس وخبر گزار دارند.

یکی ازاین بنگاهها متعلق به «مادام مسالین» بود که‌درزمان جنك بین‌الملل‌بدست اواداره میشد. بنگاه نامبرده‌چند سال پیش‌درنتیجه مساعی جامعه ملل‌برچیده شد.

«لانچستر» پرسید:

«آشبی، درخصوص دخترهای دیگرچه‌عقیده داری؟»

خبرهای خارجه

خبرگزاری پارس

خبرهای تلگرافی دیشب

سه شنبه بیست‌ویکم آبان ۱۳۱۹

لندن - خبرگزاری انگلیس آگهی میدهد امروز بمجرد انتشار خبر مرگ (نویل چمبرلن) تمام ادارات بیرمنگام پرچمهای خود را بعلامت سوگواری نیمه افراشتند. در کلیساها وزیران ازخدمات شایانی که فقید وبرادرش (وستن چمبرلن) وپدر فقیدش (ژوزف چمبرلن) برای انگلیس وبیرمنگهام انجام داده‌اند بحث نمودند.

اعلامیه وزارت هواپیمائی چنین اشعار میدارد دیشب هواپیماهای بمب‌افکن وبمب افکن های گرانه‌ای بانیروی هوائی ناوگان همکاری نموده وایستگاه زیردریائی (لوریان) راکه دشمن اشغال نموده بمباران کردند درنتیجه در آن منطقه احتراقهای سخت پیدا نمودند ونیز برحوضچه‌های کالا سخت حمله بردند. چند دسته دیگر فرودگاه هائی راکه دشمن برای بمباران کشورما مبداء پروازخود قرار داده‌اند دوباره بمباران کردند ودریکی از فرودگاهها درمیان هواپیماهائی که روی زمین نشسته بودند بمب افکندند وشش تا ازآنها را آتش زدند وآتش گرفتن آنها بخوبی آشکار بود پس از اینهمه عملیات تمام هواپیماهای ما سالم بازگشتند.

لندن - بقرار اظهار خبرگزاری انگلیس اعلامیه‌ای که از وزارت هواپیمائی و وزارت امنیت داخلی انتشار یافته است چنین حاکی است:

امروز فعالیت نیروی هوائی دشمن برفراز برخی از شهرهای کنت واسکس محدود بان بود که دسته‌های کوچك هواپیماهای دشمن که از سه تا تجاوز نمیکرد اقدام بحمله نموده وبابمبهای منفجره بزرك ببرخی ازخانه‌ها لطمه زده وبعضی دیگررا منهدم نمودند لکن گزارش هائی که تاساعت چهارعصر بدست آمده است حاکیست که کسی کشته یازخمی نشده است.

امروز بامداد عده‌ئی ازهواپیماهای دشمن جزایر سیلی را بسلسل سنگین بسته لکن هیچ نتیجه‌ئی نگرفتند زیرا کمترین خسارت مادی یاجانی وارد نیامده. امروز بعدازظهر نیز یك دسته از هواپیماهای دشمن از کرانه درست عبور کردند لکن هواپیماهای شکاری ما اقدام بحمله نمودند وآنهارا متفرق ساختند. تاساعت چهارعصر خبری که حاکی از بمباران خاك انگلیس باشد نرسیده است.

اززمانی که جنك آغاز گردیده نیروی یونان خیلی فعال بوده ویازده هواپیمای ایتالیا را سرنگون ساخته است.

قسمت عمده این هواپیماها ازهواپیماهای سه‌موتوری بمب افکن ایتالیا بوده که تیررس آنها زیاد و بمنظور متوحش ساختن اهالی غیر نظامی شهرها وتعصبات یونان بکار برده شده است

نزدیك سالونیك یك خلبان یونانی که از هواپیمای خودباچتر فرودآمده وآنرادرحال اشتعال رها کرده اندکی بعددوباره دریك هواپیمای دیگربگشت مشغول گردیده است.

صوفیه - خبرگزاری انگلیس آگهی میدهد - بموجب اخباریکه رسیده شماره تلفات زلزله بخارست وپیرامون آن بیکهزارنفرتخمین زده شده است.

رم - خبرگزاری ایتالیا آگهی میدهد اعلامیه شماره ۱۵۶ ستادارتش ایتالیا چنین حاکی است:

سواره نظام ما در «دایر» باکشاف پرداخته وتارود «روس» پیشرفته و نتیجه بسیارخوب گرفتند باینمعنی که یك توپ دشمن را ازکارانداخته ومقداری اسلحه بدست آوردند.

در مرکز دریای مدیترانه چند دسته از بمب افکنهای ما بر کشتیهای انگلیس حمله بردند وبمب های بزرك بر یك نبرد ناو و یك کشتی حامل هواپیما زدند که همه بهدف رسید وطی جنك هوائی نیز دوهواپیمای دشمن را با حال اشتعال سرنگون کردند ویکی دیگررا هم بطوراحتمال بزیر افکندند یکدسته دیگر ازهواپیما های شکاری مایك هواپیمای دشمن راکه ازنوع (بلنهیم) بود سرنگون نمود

هواپیماهای بمب افکن مادرشمال افریقا بر فراز مانن باغوش والدبا وفوغس پرواز کرده ودرچند جا حریق برپانمودند ازطرفی هم بندر اسکندریه و پرت سعید را نیز بطور موثر بمباران کردند و تمام آنها بایستگاه خویش باز گشتند دشمی بردریا چند بمب افکند ولی زیانی نرسانید

در خاور افریقا بطوریکه در شماره ۱۵۳ خبر داده شد در منطقهٔ کالا بات چند جنك خونین در گرفت بادکان ما در کالابات ازجانب نیروئی بزرگتر از خود مورد حمله قرار گرفت و پس ازپایداری سخت ناگزیر بسوی (متیمه) عقب نشستند. دیروز نیروی ما با نیروی کمکی که برای آن رسید بحمله متقابله پرداخت و پایداری دشمن را درهم شکست و بار دیگر کالابات را بتصرف درآورد. هواپیما های مانیز در این عملیات بطور موثر شرکت جسته و چند دسته از نیروی دشمن را بمباران نموده و بسلسل بستند و سه تانك انگلیسی راآتش زدند و نیز (غرف) را بمباران کرده وحریق سخت برپانمودند

دیروز در سپیده دم هواپیما های دشمن بر فراز ساردنی پرواز کردند و در منطقه «کاربن» بمب افکندند ولی هیچ تلفات وزیانی وارد نیامد وحمله هوائی دشمن برناحیه «کرمون» نیز زیانی نرسانید - امروز در سپیده دم چند هواپیمای دشمن کوشیدند خود را بر فراز شهر نابل برسانند ولی سد هوائی جلو آنها را گرفت بطوریکه آنها نتوانستند بمب‌های خود را بر شهر بیفکنند. فقط میان نابل و پیی چند بمب افکنده شد ویك بمب آتش زا نیز در نزدیکی (تورانو نزباتا) افتاد وتلفات وزیانی نرسانید

مسکو - خبرگزاری شوروی خبر میدهد که کمیته مرکزی حزب کمونیست و دولت اتحاد جماهیر شوروی عصر هشتم نوامبر در کاخ کرملن بافتخار شرکت کنندگان در سان ارتش که بمناسبت بیست وسومین سال انقلاب بزرك سوسیالیست اکتبر در میدان سرخ ترتیب یافت ضیافتی داد و مقارن ساعت ۱۹ سربازان ارتش سرخ و فرماندهان وکارگران سیاسی درتالار «ژاورژبوسکی» گردآمدند. کارمندان کمیته مرکزی حزب کمونیست و نمایندگان شورای عالی شوروی و کمیسرها وژنرالهای ارتش و فرماندهان نیروی دریائی وقهرمانان شوروی و قهرمانان کارهای اجتماعی وبرگزیدگان علماوهنر پیشگان دراین ضیافت حضور یافتند وموقعی که مولوتف وروشیلوف وکاگانویچ وکالینین وارد تالار شدند صدای کفزدن بلندشد.

مارشال «تیموچنکو» کمیسر دفاع ملی نطق خود را بارتش دلیر شوروی اختصاص داده و با نهایت صمیمیت بشرکت کنندگان در سان تبریك گفت وموقعی که برای استالین طول عمر درخواست نمود هلهله شادی تالار را فرا گرفت سپس مارشال «تیموچنکو» به مولوتف رئیس دولت شوروی و نزدیکترین همکار استالین نیز تبریك گفت وکلیه حضار باشور وشعف هرچه تمامتر بنای دست زدن گذاشتند حضار ورود کالینین رئیس شورای عالی شوروی را باهلهله شادی بیمانندی تلقی کردند. سپس حضار نطق مولوتف رئیس کمیسر های ملی اتحاد جماهیر شوروی را استماع نمودند. نامبرده به افتخار ارتش و افراد نیروی زمینی ودریائی ومساعی بی‌دریغ نیروهای مختلفه ارتش و هم چنین بافتخار سرلشگرهای ارتش یعنی وروشیلوف و تیموچنکو وبودیوی و دریابان کوزنتزوف جام باده خودرا نوشید.

حضار با کفزدن پر شوری بابیانات مولوتف پاسخ دادند. مهمانی چندین ساعت طول کشید وبا یك کنسرت باشکوهی که بشرکت بهترین موسیقی دانان پایتخت صورت گرفته به پایان رسید.

مسکو - خبرگزاری آلمان آگهی میدهد (مولوتف) رئیس شورای کمیسر ها و کمیسر امورخارجه شوروی عصر یکشنبه ساعت شش وپنجاه دقیقه بهمراهی چندتن از کمیسرهای ملی وکنت فون شولنبرك سفیر کبیر آلمان مامور مسکو باقطار مخصوص ازاینجا بسوی برلن حرکت کردند.

تلگراف - بقرار اظهار خبرگزاری آلمان خبرنگار روزنامه (پلیتیکا) از (استنی) واقع در کناره دریاچه برسیا اطلاع میدهد که روزشنبه بمناسبت تغییر ناگهانی هوا آرامش کامل در جبهه حکمفرما بودومه و برف و باران بکلی عملیات توپخانه را فلج نمودوسربازان ازسرما رنج زیاد بردند.

در جبهه ایتالیا هواپیما ها به‌نیروی مقدم ایتالیا در کوهستان مهمات وخواربار رسانیدندو درچندین نقطه چتر بازان فرود آمدند بطور کلی در سرتاسر جبهه ایتالیا فعالیت زیادی ابراز میگرددو عده کثیری از واحدهامحل خودرا تغییر داده و برای قوای کمکی جدید جا باز کرده اند.

صوفیه - خبرگزاری آلمان آگهی میدهد روزنامه های بلغارستان درشماره های روزیکشنبه خودمینگارند ازکنار رود دانوب آن قسمتی که جزو خاك بلغارستان بشمارمیرود شعله های حریقی دیده‌شد که در کنارهمان رود که جزو رومانی است برپاشده است. باینجا خبر رسیده که چند قصبه متعلق برومانی دراثر زمین لرزه امروز بکلی ازروی زمین نابود گردیده است بموجب آخرین اطلاعاتی که رسیده در بلغارستان بخانه ها چندان آسیب سخت وارد نیامده و تلفاتی روی نداده جز اینکه بر اثر فروریختن دود کشهای بخاری ازبامها چندتن کم وبیش زخمی شده‌اند. دستگاه تعیین حرکات زمین در صوفیه نشان میدهد ازسال ۱۹۲۸ تا کنون بلغارستان زمین لرزه شدیدتر اززمین لرزه امروز بامداد بخود ندیده فقط در آن سال قسمت بزرگی ازفیلی بوبولی و تهران منهدم گردید.

توکیو - خبرگزاری آلمان آگهی میدهد بعد ازظهر یکشنبه سفیر کبیر نوبن ژاپن مامور ایتالیا از ترکیه بسوی رم رهسپار گردید چند تن از مردان بلند پایه رسمی ازجمله ایدالی سفیر کبیر ایتالیا مامور توکیو بیدرقه وی رفتند

بخارست - خبر گزاری آلمان خبر میدهد پس از بیم وهراس وچاروجنجال بزرگی که بمناسبت زمین لرزه دیشب در بخارست حکمفرما گردید اینك تا اندازه‌ئی اوضاع شهر قرین آرامش شده وپاك کردن خرابه ها آغاز گردیده است. برخی ساختمانها که در معرض خطر واقع شده تخلیه گردیده است. درناحیه آرموند ساختمان ۱۲ اشکوبه کارلتن که چنانکه گذشت بکلی منهدم گردیده تحت مراقبت پاسبانان قرار گرفت وکاوش لاشه‌ها آغاز شده‌است. تاکنون عده کثیری کشته وزخمی اززیر آوار بدرآمده‌اند لکن شماره تلفات هنوز معلوم نیست. باوجود این میتوان گفت که درسرتاسر رومانی بیش از چندصد تن بهلاکت رسیده‌اند. ساختمان کارلتن بتنهائی ۹۰ آپارتمان و سینمای بزرگی است. خوشبختانه درموقع وقوع زلزله سینما تعطیل بود. تمام شهر را خرابه فرا گرفته وکمتر ساختمان سالمی باقی مانده است. فقط عده کثیری ازساختمانها بکلی برداشته شده‌است اغلب خیابانها منظره میدان جنك بخود گرفته است.

کلیه لوله های آب وخطوط برق وتلفن درهمه جا تقریبا منهدم گردیده است. در برخی کوبهای شهر ترامواى دوباره آمدوشد میکند لکن در کوبهای دیگر آمد ورفت وسائط نقلیه بمناسبت توده شدن آوار بهیچ روی میسر نیست علاوه براین خطوط برق بکلی خراب شده‌است در اغلب ایستگاههای تاکسی اتومبیلها بکلی منهدم شده ودراکثر موارد رانندگان آنها نیز جان سپرده‌اند. بعد اززمین لرزه در ایستگاه اصلی بخارست هیچ قطاری رفت وآمد نمیکند وسرویس راه آهن موقتا تعطیل شده است. رادیوی رومانی میکوشد که وحشت اهالی را تسکین دهد وپیوسته تائید میکند که خطر رفع شده است. کلیه پل‌های راه‌آهن وتونل ها و سایر تاسیسات راه آهن مورد بررسی دقیق قرار گرفته است تا معلوم شود تا چه اندازه آسیب دیده‌اند. بعضی شروع زمین لرزه عده کثیری به پارك‌های عمومی پناه برده‌اند. اولیای امور ضمن اعلامیه‌ئی که خطاب به لژیونرها و کارگران ودانشجویان وبطورکلی خطاب به تمام ملت منتشر کرده اند تائید نموده‌اند وظیفه هر شخصی آن است که درپاك کردن شهر شرکت جوید. به‌صاحبان اتومبیل دستور داده‌شده است که اتومبیلهای خودرا تحت اختیار اولیای امور بگذارند. باوجود تعطیل یکشنبه بکلیه منازه‌ها و بویژه کارخانه‌های مخصوص مصالح ساختمانی دستور داده شده‌است که تاعصر بکارادامه دهند اداره کمیسیون فنی به‌بازده‌ناحیه شهرسرکشی نموده وتعیین خواهد کرد که کدام ساختمانها باید تخلیه گردند.

بویژه سقف‌های آسیب دیده بسیارخطرناك است زیرا اغلب آنها هنوز پراز آوار زیادی است که باصدای موحشی فروریخته وبیش از بیش بروحشت ونگرانی مردم میافزایند. کلیه تماشاخانه‌ها وسینماها فعلا بسته شده است. رادیوی رومانی ازخدمات نیروی اعزامی آلمان وسازمان جوانان آلمانی در کمك به آسیب دیدگان سپاسگزاری میکند. از شهرستان ها تاکنون اخبار زیادی نرسیده است. روزنامه (تمبول) در شماره مخصوص خود مینگارد که در (گالاتز) ۲۱ تن کشته وتقریباً ۱۰۰ تن زخمی شده اند. در (پاوستی) ساختمان مرکز شهر منهدم وتلفات جانی ومادی فراوان وارد آمده است. همچنین اظهار اطلاع میشود که باداره شهرداری وفرمانداری واطاق بازرگانی لطمه وارد آمده است.

ظاهراً بنواحی بیرامون (فوکسانی) نیز آسیب فراوان وارد آمده است زیرا رادیو از لژیونرهای این ناحیه درخواست کرده‌است که بکمك آسیب دیدگان بشتابند. دربخارست اداره ثبت حرکات زمین اطلاع میدهد این زمین لرزه با آنکه بسیار شدید بوده است بازمین لرزه‌هائی که درناحیه اصلی زمین لرزه‌روی داده قابل مقایسه نیست وممکن است بازمین لرزه های دیگر باشدت کمتر بوقوع بپیوندند.

توکیو - خبرگزاری آلمان آگهی میدهد تمام مردم ژاپن چه آنهائی که دردرون کشور ساکن میباشند وچه آنهائی که دربیرون کشور اقامت دارند امروزروز یکشنبه بمناسبت دوهزار وهشتصدمین سال تأسیس دودمان امپراتوری جشن برپا نمودند: پرچم مسرت بخش ژاپن زینت بخش نقاط کشور گردید وحکم مربوط بموقع تعطیل رستورانها وتماشاخانه ها وفروش مجاز الکل درچنین روز افوگردید. روز یکشنبه در سرزمین بزرگ واقع در شمال کاخ امپراتور آئین مهمی با حضور پنجاه هزارتن از جمله نمایندگان اتباع ژاپن مقیم کشورهای بیگانه معمول گشت. افرادخانواده امپراطور ووزیران ونمایندگان سیاسی دردوطرف میدانی که اختصاص بامپراتور وملکه داده شده بود جای گرفتند وبمجردورود امپراتورو ملکه سرودملی خوانده شد وحضار باسکوت تمام مراسم احترام بجای آوردند. شاهزاده کونویه نخست‌وزیر خطابه‌ئی مبنی برشادباش برخواند وطی آن اشعارداشت که امروز روزی است که ملت نسبت بدودمان امپراتور سپاسگزاری نموده واحترامات خود راتقدیم میدارد.

نخست وزیر راجع بتوسعه شگفت انگیز امپراتوری ژاپن از دوره زمامداری (ژیلوتلو) تاکنون اظهارداشت که اکنون ژاپن وارده مرحله مهمی شده وسیاست این دولت آنست که نظم نوینی برپایه هم‌آهنگی وهمسانی تمام ملت‌ها برقرار گردد

تشکیل جشن یکهزار و ششصد مین سال تأسیس امپراتوری ژاپن پیش آمد کوچکی نیست زیرا دراین موقع است که ژاپن طبق مقتضیات اوضاع کنونی جهان ملزم میگردد که مأموریت خویش را بخوبی انجام دهد. کونویه درپایان خطابه خویش قول مؤکد داد وظیفه‌ای راکه بنا بامر و ارادهٔ امپراتور بدوشش گذاشته شده بخوبی بپایان رساند وتمام افراد کشور را برای خدمتگذاری دولت مجهز وآماده‌سازد امپراتور نطقی ایراد کرد وطی آن از کونویه اظهار قدردانی نموده و سپس گفت تغییرات بزرگی که اکنون در دنیا رخ میدهد تأثیر مهمی در اوضاع ژاپن خواهد داشت افراد ژاپنی باید در شاهراه ترقی قدم گذارند وبپیشرفت تمدن وانسانیت کمك نمایندوباتمام کشورها همکاری کنند.

امپراتور وملکه دربین صدای شلیك توپها بکاخ باز گشتند و پس از این آئین بزرگ نمایشها در کوچه‌ها داده شد و در روشنائی مشعلها کارهائی انجام گرفت که سه میلیون تن در آن شرکت داشتند. سر در کاخ امپراتور چراغانی شده‌بود، امروز روزنامه ها شماره های مخصوص انتشار داده وبجملی از قضایای تاریخی را نگاشته ومقالات مهم‌دیگری را با شرح اقدامات روزانه منتشر نموده‌اند.

بوداپست - بطور اظهار خبرگزاری آلمان دادگاه نظامی مخصوص ظهر دوشنبه برای دادرسی ده تن ازکارمندان حزب صلیب گیشنیزی که باتهام توطئه برعلیه دولت دستگیر شده‌اند تشکیل خواهد گردید.

توکیو - بقرار اظهارخبرگزاری آلمان بمناسبت دوهزاروششصدمین سال ایجاد امپراتوری ژاپن ماتسوکا وزیر امور خارجه به ۱۹۳۸ تن ژاپنی لباس خدمت بملت نشان داد. ۴۷۷ تن از ژاپنیهای نامبرده درمنچوکوتو ۱۲۱ تن در چین ۳۹ تن دردریاهای جنوب پنج تن دراروپا و۸۹ تن در امریکای شمالی و ۶۱ تن دیگردر امریکای مرکزی وجنوبی اقامت دارند.

مسکو - بقراراظهارخبرگزاری شوروی مولوتف رئیس شورای کمیسر های شوروی وکمیسر امورخارجه بهمراهی (نوسیان) کمیسر صنایع آهن و (دکانوف) معاون کمیساریای امور خارجه و معاون کمیساریای بازرگانی خارجه وچندتن از مردان عالیرتبه دیگرروز دهم نوامبر ساعت ۱۸٫۴۵ ازمسکو بسوی برلن رهسپار گردیده و میکویان و وروشیلوف و کاگانوویچ و بولگانین وکمیسر های شوروی ونمایندگان سیاسی خارجه وکارمندان سفارت آلمان در مسکو تا ایستگاه که باپرچم تزئین یافته بود وی‌را بدرقه گردند. یك گارد احترام نیز صف‌آرائی کرده بود. «کنت فن دولنبرگ» سفیر کبیر آلمان وشنوتر و سایر نمایندگان مهم آلمان نیز عازم برلن شدند.

واشنگتن - خبرگزاری آلمان آگهی میدهد از (رنو) واقع در (نوادا) خبر رسیده که (کی بتمین) نماینده سنای امریکا درسن شصت وهشت سالگی در گذشت. وی رئیس کمیسیون امورخارجه سنابود.

ویشی - خبرگزاری آلمان آگهی میدهد ازآن‌روزیکه (پیرلاوال) معاون هیئت دولت فرانسه از ویشی بپاریس بازگشته و با مارشال گورنك گفتگو نموده تمام ادارات فرانسه باعجله وشتاب تمامی مشغول کارشده‌اند وزارت امور خارجه فرانسه کمتر وقتی شده که مانند روز یکشنبه تا این اندازه بفعالیت بردازد.

ازجمله بزرگانی که بدانجا آمد وشد مینمودند سرلشگر نوگس بود که روز آدینه وارد ویشی گردیده است. ازچگونگی گفتگوی مهم وزیران که در جلسه های کنونی آنان صورت میگیرد کسی اطلاع ندارد. قرار بود روز پانزدهم‌ماه نوامبر مارشال پتن به‌کارمون فراند رفته ودرآئین یاد بود کشتگان جنك حضور یابد ولی عصر روز یکشنبه خبر رسید که وی بدانجا نخواهد رفت واین موضوع موجب شگفت همگان گردید. قراراست بامداد روز دوشنبه هیئت وزیران فرانسه تحت‌ریاست مارشال تن جلسه مهمی تشکیل دهند.

خبر های تلگرافی امروز

استانبول - خبر گزاری آلمان آگهی میدهد بطوریکه خبر میرسد استانبول یك بودجه تکمیلی بالغ بر یك میلیون لیره ترك لازم دارد تا بدانوسیله بتواند پناهگاههائی ساخته و بیمارستانهای بسیار ترتیب داده وآموزشگاه هائی برای کارکنان نیروی دفاعی که دوره آنهاشش ماه باشد تاسیس کند.

تاکنون پانصد هزار لیره ترك برای حفاظت استانبول در مقابل حمله های هوائی صرف شده است.

استانبول - خبر گزاری انگلیس آگهی میدهد دیشب حرکات زیر زمینی بویژه درناحیه (سینوپ) و کناردریای سیاه محسوس گردیده. تاکنون کسی کشته نشده است.

برلن - خبر گزاری آلمان آگهی میدهد بامداد روزیکشنبه یك بمب افکن آلمانی در جنوب خاوری انگلیس بر یك اردوگاه انگلیسی حمله بسیار تهور آمیزی نمود باین طریق که ببلندی کم پرواز کرد و دریك اردوگاه نظامی بمبهائی افکند وهول وهراس بی اندازه تولید کردوخرابی‌های زیاد ببارآورد سپس سربازان انگلیسی را بکلی غافلگیر نمود وآنهارا بمسلسل بست. پیشوای آلمان بمناسبت روزتولد پادشاه ایتالیا وآلبانی وامپراتور حبشه تلگرافی بوی مخابره کرد وشادباش گفت.

آنکارا - بقرار اظهار خبر گزاری آلمان (ژول‌هانری) سفیر کبیر جدید فرانسه در ترکیه روز یکشنبه وارد آنکارا گردید. محافل آگاه اظهاری دارند که سفیر کبیرنامبرده درعرض همین هفته بحضور رفیق‌سیدام پذیرفته شده واستوارنامه خودرا تقدیم خواهد کرد.

بنا براین سفارت فرانسه در آنکارا که پس از فراخوانده شدن «ماسیگلی» سفیر کبیر نداشت دوباره تحت ریاست سفیر کبیری قرار خواهد گرفت. مارشال چخماق رئیس ستاد ارتش ترکیه که روز سی ام اکتبر بعزم سرکشی بمواضع لشگر کشی مهم مسافرت نموده ومغرب آناتولی را نیز بازرسی کرد روزیکشنبه بپایتخت باز گشت.

واشنگتن - خبر گزاری آلمان آگهی میدهد (والیس) که بتازگی بمقام نیابت ریاست جمهور آمریکا برگزیده‌شده قصددارد مسافرتی بکشورهای آمریکای جنوبی کرده و روابط دوستانه آن کشور هارا با کشور های متحد آمریکای شمالی محکمتر کند. وی برای اجرای این منظور باروسای دولتهای آمریکای جنوبی گفتگو خواهد کرد وبا آن‌ها مسائل بسیاری بمیان خواهد نهاد و بویژه راجع بمسئله دفاع نیمکره باختری وایستگاههای نظامی که دولت های متحد آمریکای شمالی قصد دارد درباره ساختمان آن‌ها رضایت آن دولتهارا جلب کند گفتگو خواهد کرد.

بخارست - بقرار اظهار خبر گزاری آلمان بامداد دوشنبه مقارن ساعت ۸٫۳۵ ساعت برلن دو باره در بخارست زمین لرزه شدیدی شد. این زمین لرزه بیش از چند ثانیه دوام نیافت ونیرویش نیز بالغ بر ۳ تا ۴ درجه بود. عده کثیری از خانه ها بسختی تکان خورد لیکن هنوز راجع بمیزان خسارتی که دوباره وارد آمده است اطلاعی در دست نیست. اخبار مربوط بتلفات زمین لرزه در جنوب رومانی بمناسبت قطع خطوط تلفن و تلگراف مرتبا نمیرسد.

بامداد دوشنبه شهرت داشت که در (کالاتز) بیش از صد تن بهلاکت رسیده اند ودر بخارست نیز ۵۰ تن و درفشان ۳۶ تن کشته شده‌اند لکن بیم آن میرود که قریب صدتن دیگر زیر آوار مانده باشند. چندتن که در زیر آوار ساختمان ۱۲ اشکوبه (کارلتن) مانده‌اند بوسیله تلفن اطلاع داده‌اند که هنوز زنده اند. آمد ورفت قطار راه آهن بین بخارست و شهرستانها دو باره برقرار گردیده است لکن قطارها باید باهستگی حرکت کنند. راه‌آهن کاربات سرویس خود راکاملا قطع کرده است

صوفیه - خبر گزاری آلمان آگهی میدهد از قرار معلوم زمین‌لرزه که روز یکشنبه رخ داده در بلغارستان نیز محسوس گردیدولی از زمین لرزه‌ئی که در رومانی روی داده بسیار سبکتر بوده‌است. بموجب اطلاعاتی که بامداد روز دوشنبه بدست آمد زیانهائی که در بلغارستان بخانه ها وتاسیسات وارد آمده بسیار ناچیز میباشد

لندن - خبر گزاری انگلیس آگهی میدهد وزارت هواپیمائی ووزارت امنیت داخلی دیروز بامداد اعلامیه زیر را انتشار داده اند:

دیروز هنگام غروب آفتاب نیروی هوائی دشمن بمناطق مختلفه واقع در نزدیکی کرانه شرقی انگلیس چندین بمب ریخته است. این بمبها خسارت مهمی بار نیاورده و شماره تلفات هم زیاد نیست. در اثنای شب فعالیت دشمن اگرچه فوق العاده نبود ولی از شب پیش بیشتر بود اما عملا اندکی پس از نیمه‌شب موقوف گردید. در خلیج «تایمز» و کرانه جنوب برخی وقایع انفرادی بوقوع پیوسته است. درهیچ نقطه خسارت مهمی بار نیامده ولی جمعی آسیب دیده وبرخی ازآنها تلف شده اند. علاوه براین وقایع عمل بمباران درمنطقه لندن متمرکز گردیده بود. چندحریقی برپا شده که یکی از آنها نسبتا بزرك بود. از تمام حریقها بزودی جلوگیری شد. در برخی کوبهای پایتخت به خانه‌ها و بنگاههای بازرگانی و وسایط نقلیه مختصرخسارتی وارد آمده ولی بطورکلی دامنه خسارت وسیع نبوده و ظاهرا تلفات جانی هم سنگین نبوده است.

کلرمن‌فراند - بقرار اظهار خبر گزاری فرانسه مارشال پتن دعوت کشیش کلیسای کلرمن‌را برای حضور درمراسم مذهبی که روز یازدهم نوامبر بیاس کشتگان جنك صورت خواهد گرفت پذیرفته است. کشیش کلرمن اطلاع داده است که ناقوس کلیساها خطسیر رئیس دولت‌را اعلام‌خواهند داشت.

ویشی - بقرار اظهار خبر گزاری فرانسه در اثر سازشی که بین اولیای امور فرانسه و آلمان حاصل شده است مبادله کالا بین نواحی متصرفی و غیر متصرفی آسانتر شده است.

بخارست - بقرار اظهار خبر گزاری آلمان مقررات مربوط باسهام شرکت‌های نفت که برطبق آن کلیه اسهام نفت باید مورد بازرسی مخصوص قرار گیرد بعد از این شامل کلیه بنکاههای انحصاری دولت نیز خواهدشد. تاسی روز دیگر کلیه صاحبان اسهام باید اسهام خودرا باداره مربوط ارائه دهند تابان تمبر مخصوصی الصاق گردد.

برلن - بقراراظهار خبر گزاری آلمان ۳۷٫۰۰۰ تن از کشتیهای بازرگانی دشمن که در آبهای شمال شرقی «ناروبج» بدست هواپیما های نوع استوکاس آلمانی منهدم گردیده اند عبارت ازیك کشتی باری بظرفیت ۱۰٫۰۰۰ تن ودو کشتی دیگر بظرفیت ۸۰۰۰ تن ویك کشتی بظرفیت ۶۰۰۰ تن ویك کشتی دیگر بظرفیت ۵۰۰۰ تن بوده است. سه کشتی دیگر چنان سخت آسیب‌دیده اند که می‌توان آنها را از دست رفته دانست.

درطی این حملات جنگهای هوائی سختی روی داده که در نتیجه آن هواپیماهای شکاری آلمان هفت هوا پیمای نوع «اسپیت‌فایر» وهوریکان‌را سرنگون کرده‌اند. چهارتا ازهواپیماهای ما نیز ازدست رفته‌است.

تریست - خبر گزاری ایتالیا آگهی میدهد دیشب دستگاه ثبت حرکت زمین در تریست ساعت سه وسی ونه دقیقه ازنیمه‌شب رفته مبداء حرکات زیر زمینی را درچهل‌وپنج درجه ونه‌دقیقه عرض شمال و۲۶ درجه‌و۶ دقیقه طول‌شرقی ثبت نموده‌است.

ویشی - خبر گزاری فرانسه آگهی میدهد مارشال‌پتن لطفی‌جلو رادیو ایراد کرد وبرای کمکهائیکه‌ملت باید بکند توجه‌همگانرا بشرح‌زیر جلب‌نمود:

ای فرانسویان‌فصل زمستان آغازمیگردد این فصل بسیار سرد خواهد بود و مخصوصا باسیران جنگی ما سخت خواهد گذشت. این همه مردم غیر نظامی که از جنك و عواقب آن آسیب‌دیده اند ازفرا رسیدن فصل‌زمستان درعذاب و شکنجه‌خواهند بود. هرگاه رنج ومشقتی که‌همگان راتهدیدمیکند بنظرمیاوریم دلتنك می شویم ولی باید دانست که اظهار تاسف بر حال‌آنها کافی‌نیست باید برای کمك و مساعدتشان‌قیام کرد و از سرمای زمستان نجاتشان داد بنا بر این از دادن آنچه راکه ما برای کمك‌بانها از شما می خواهیم‌مضایقه نکنید لحاف، کفش، لباس زیر هرآنچه‌دارید و بتوانید کمك کنید گو اینکه ژنده باشد گرد آوری کنید و آنها را بدسته های جوانانی که بخانه های شما مراجعه میکنند تسلیم نمائید

من انتظار دارم که شماازاعانه‌بمستحقین مضایقه ننمائید. زمستان بزودی فرا خواهد رسید. دائره مخصوص اسیران جنگی‌با کمك کمیته تعاون ملی وصلیب‌سرخ‌فرانسه‌باموافقت زمامداران آلمان لباسهائیکه برای بازداشت کاههای فرانسه وآلمان تخصیص داده شده به آنجاخواهد فرستاد زودتر بجنبید باید پیش‌از پایان ماه نوامبر بتمام فرانسویها پناه داده شود. باید فرزندان شما که باسارت افتاده اند محبت ملت و شفقت جمعی را احساس نمایند. بایدآنهائیکه درنزدیکی سر منزل خراب خود در مشقت هستند یاآنهائی که نتوانسته اند بسر منزل خویش برگردند و کسانیکه در نتیجه جنك از کلیه منابع خود محروم مانده اند نیز تسلیم شفقت ومساعدت هائی که باید در عرض ماه‌های آینده‌تندرستی یا حیات صدهامرد وزن فرانسوی‌راتامین نماید استشمام‌نمایند.

برلن - خبر گزاری آلمان آگهی میدهد شب بین‌یکشنبه ودوشنبه چندین‌هواپیمای انگلیسی در صدد حمله به پایتخت آلمان بر آمدند ولی‌فعالیت نیروی ضدهوائی آلمان دشمن رامجبور کرد پیش ازافکندن‌بمبهای‌خود به‌برلن برگردد.

بقیه خبرهای تلگرافی امروز

مونتویدئو - خبرگزاری آلمان آگهی میدهد بموجب خبری که از واشنگتن بعنوان روزنامه (مونتویدئو) رسیده اکنون در باره ایستگاههائی که قرار است (اوروگه) بدولتهای متحد آمریکای شمالی بدهد گفتگو میان دودولت درجریان است. بنابمندرجات روزنامه (الپائیس) اکنون این دو دولت مشغول گفتگو درباره جنبه مالی ساختمان این ایستگاه ها می باشند چندی پیش وزیر امور خارجه اروگه شایعه واگذاری ایستگاه های کشور خویش را بدولتهای متحدامریکای شمالی دروغ دانست.

بلگراد - خبرگزاری آلمان آگهی میدهد بنا بمندرجات روزنامه (پلیتیکا) در آتن ودیگر شهر های یونان قند و برنج جیره بندی شده است. بنا بفرمان فرماندار مقدونیه مقرر گردیده که مردم روز یکشنبه تعطیل نکنند ومغازه هاو بازارها باید بازباشد ودرکارخانه ها نیزکار تعطیل نشود

برلن - فرمانده عالی نیروی آلمان اعلام میدارد. روزدهم نوامبرو شب بین دهم ویازدهم حملات معارضه بمثل برعلیه لندن بدون انقطاع ادامه داشت. گذشته ازاین درجنوب وخاور انگلستان بهدفهای لشگری حملات بسیار شده است. دربنادر (بکسهیل) و(هستینگس) و(دوور) و(کلاکتون) و (کریت یارموت) برفت و آمد کشتیها لطمه وارد آمد. در (ایستبرون) و (مارکات) و همچنین دربسیاری ازنقاط خط (ایسویچ- نرویچ) بسازمانهای راه آهن و در (چتهام) بیك کارخانه صنعتی آسیب وارد گردیده است. در اروهای پیروی (ویست سوتورت) و (دونگه نس) بسیاری از سربازخانه های چوبی وتوقف گاه های نیروبر اثر اصابت بمب منهدم گردید. شبانگاهان نیز به بیر منگهام و لیورپول و همچنین یك کارخانه اسلحه سازی درنزدیك (گرانهام) با موفقیت مخصوصی بمباران شده است. درمنطقه دریائی هم یك هواپیمای جنگی ما یك کشتی بازرگانی دشمن بظرفیت هشتهزارتن راغرق کرده است. شب بین دهم ویازدهم نوامبر هواپیما های دشمن در بسیاری از نقاط خاك آلمان بمب ریخته اند. یك انبار آتش گرفته است دردو جای دیگر به سیمهای برق آسیب وارد آمده ونیز به دومزرعه ویك خانه براثر بمب دشمن خسارت وارد آمده است

کارهن فران - خبرگزاری فرانسه آگهی میدهد (فروسار) درروزنامه (مودردر) چنین مینگارد:

ما دوملت فرانسه وآلمان گو اینکه با یکدیگر اختلاف داریم ولی سرنوشت ماآن نیست که جز در میدان جنك یکدیگر را ملاقات نکنیم. فرانسه نسبت به آلمان کینه ندارد وآلمان ازفرانسه متنفر نیست. درحقیقت کینه ورزی هنگامی باید صورت گیرد که فرانسه بخواهد آلمان را تحت تبعیت خود درآورد یاآلمان بخواهد فرانسه را تجزیه کند.

انجمن مونیخ گو اینکه بعزت نفس مالطمه زد ولی وجدوشعف ما ازآن رو است که بار دیگرامیدوار گشتیم این انجمن اختلافات دیرین دو ملت راکه بدون هیچ علت وسببی بروز کرده بود بکلی بپایان میرساند ولی همکاری وقتی صورت میگیرد که حسن تفاهم مشترك در بین باشد مشروط باینکه ملت شکست خورده ناگزیر نباشد که تاابد بارشکست را بردوش بکیرد.

این ملت عواقب جنگرا تحمل خواهد کرد امابشرط آنکه تمایز غالب ومغلوب از بین برود و همکاری دو ملت بر پایه تساوی وآزادی استوار باشد واین بسته بنظر ملت غالب است. ملت فرانسه که اکنون شکست خورده آیامی تواند بنابا ظهارات پرمعنی مارشال پتن وسائل بهبودی اوضاع خود را فراهم کند؟ واین موضوع بسته بجدیت ملت شکست خورده است که باید ابتدا بر علت شکست پی برده سپس ازآن درس عبرت گیرد.

لیزبن - خبرگزاری آلمان آگهی میدهد بامداد روزیکشنبه ساعت بیست و سه وچهل وپنج دقیقه (ساعت محلی) دستگاه ثبت حرکات زیر زمینی در دانشگاه کوامبر یك تکان سخت زیر زمینی را اطلاع داده با توجه بتفاوتی که میان ساعت پرتقال وساعت رومانی موجوداست میتوان باین نکته پی برد که این تکان زیرزمینی یازمین لرزه ئی که بامداد روزدوشنبه دراروپای مرکزی روی داده ارتباط دارد.

آنکارا - بقرار اظهار خبرگزاری ترکیه ملت ترکیه با تاثروتالم بیمانندی مراسم یادبود مرك آتاترك پیشوای جاودان ترکیه را برپا نمود ودر آنکارا عصمت اینونو رئیس جمهوری و اعضای دولت و کارمندان عالی رتبه وکلیه اهالی درمقابل قبر موقتی آتاترك مراسم احترام بجای آوردند.

کلیه روزنامه ها تائید میکنند که ملت ترکیه باراده راسخی درپیرامون عصمت اینونو پیشوای ملی خود حلقه زده وبرای نگاهداری میراث آتاترك از هرحیث آماده جانبازی است. در سرتاسر کشور مراسم تاثر انگیزی بیادبود آتاترك صورت گرفته است.

آقای انوشیروان سپهبدی سفیر کبیر جدید دولت شاهنشاهی ایران در ترکیه دیروز باخانم خود وارد آنکارا گردید. ژول هانری سفیر کبیر جدید فرانسه نیز وارد اینجاشده است. دیروز بامداد درکرانه دریای سیاه دو بار زمین لرزه سخت شد. دیشب نیز درآدا بازار زمین بسختی تکان خورد لکن هیچ خسارتی وارد نیامد.

برلن - بقراراظهار خبرگزاری آلمان موفقیت های موهوم نیروی هوائی انگلیس در طی حمله برمونیخ از منابع آلمانی تکذیب شده است. اظهار اطلاع میشود که بخطوط راه آهن هیچ آسیبی وارد نیامده است وتنها برخی از کوپهای کارگران آسیب دیده است. ادعاهای انگلیسها دائربر اینکه خلبانان انگلیسی در اثنائیکه پیشوای آلمان مشغول نطق بود برفراز مونیخ نمایان شده اند بکلی بی اساس است زیرا موقع حمله هواپیما های انگلیسی برمونیخ نطق هیتلر وانجمن گاردقدیمی حزب ناسیونال سوسیالیست بپایان رسیده بود.

لندن - خبرگزاری انگلیس آگهی میدهد هر چند جشن سالیانه متارکه جنك بین المللی رسما گرفته نشده ولی با این حال هنگامی که ساعت های لندن زنك یازده رامیزد اهالی پایتخت در کوچه و خیابانها ازحرکت ایستاده مدت دو دقیقه سکوت اختیار کردند درکارخانه ها و در ادارات نیز بهمین منوال گذشت.

اگر چه در همین هنگام اعلام خطرداده شد معهذا جمع کثیری در «وایت هال» در پای بنای یاد بود کشتگان گرد آمده بودند و بنام پادشاه و ملکه انگلیس و ملکه ماری مادر پادشاه و ملکه هلند و نخست وزیر و همقطارانش دسته های گل بپای آن نثارشد

ملبورن - خبرگزاری انگلیس آگهی میدهد دایره اطلاعات نیروی دریائی اعلامیه ئی انتشار داده مینویسد بدون هیچگونه شبهه و تردید محقق گردیده مین هائیکه روز شنبه موجب غرق یك کشتی باری انگلیس و یك کشتی باری آمریکا شده ساخت کارخانه های دشمن بوده نه ساخت استرالیا این اعلامیه راجع به غرق کشتی آمریکائی موسوم به «سیتی اف ریویل» درآبهای ساحلی استرالیا وغرق یك کشتی انگلیسی که نام آن معلوم نیست میباشد. البته بر حسب معمول نتایج بازرسی بدولت آمریکا اطلاع داده خواهد شد.

بخارست - خبرگزاری آلمان آگهی می دهد روز دو شنبه بامداد از زیر آوار «کارلتن بوئیلدیك» چهل وشش نعش بیرون آورده شده است. تا کنون فقط هویت ده تای آنها معلوم شده باقی مانده طوری متلاشی شده اند که بهیچوجه نمیتوان آنهارا شناخت از یك زیرزمین هفده نفر نجات داده شده که هنوز زنده میباشند ولی زخمهای بسیار شدیدی دارند.

هیئت لشگری اعزامی آلمان تمام مدت شب را بهرفت وروب پرداختند. پول و اشیاء گرانبهائی که ازروی نعشها بدست میامد باید فورا بزمامداران تسلیم شود. بموجب فرمانی که اخیر اصادرشده هرگاه یك چیز بهاداری که متعلق بیك مرده باشد در نزدیکی از لژیونرها کشف شود ولواینکه چندان ارزشی نداشته باشد آن لژیونر بیدرنك تیر باران خواهد گردید.

بموجب اطلاعاتیکه اخیرا از رصد خانه بدست آمده زلزله چهل ثانیه طول کشیده است. زمامداران وزارت پست وتلگراف اعلام داشته اند کلیه خطوط تلگرافی دوباره برقرار شده ولی دربسیاری ازنقاط هنوز خطوط تلفنی مقطوع میباشد. بنگاه تلفنی بخارست کمتر خسارت دیده است همینطور درایالات هم به بنگاههای تلفنی چندان خسارتی وارد نیامده فقط قسمتی ازبنگاه تلفنی «کامپینا» خراب شده است. درشهر «پلوئستی» خانه های بسیار خراب گردیده و برخی دیگر هم خسارت فوق العاده دیده اند.

بیم آن میرود درپلوئستی بیش ازآنچه تخمین زده شده تلفات رخ داده باشد زیرا بی درپی نعش وزخمی اززیر آوارها بیرون آورده میشود. دراین شهر بسیاری ازکلیساها یابکلی ویا قسمتی ازآن ها خراب شده است. بقراری که روزنامه اونیورسی مینویسد درمنطقه پلوئستی سی الی چهل صدم خانه ها خراب گردیده و آنچه هم باقی مانده خسارت فوق العاده دیده است. درمناطق نفت خیزهم ظاهرا خسارت فوق العاده میباشد. درترا کولیست (وپیرامون) آن جا دویست خانه خراب گشته ولی هنوز شماره مرده وزخمی معلوم نشده است.

مسکو - روز نامه «پراودا» تفصیلات جالب توجهی را که مدیردستگاه ثبت حرکات زمین درمسکو راجع بتکانهای زیر زمینی که روز یکشنبه روی داده وآثارآن تا پایتخت شوروی نمودار گردیده انتشار داده است.

مدیرآن بنگاه اظهار داشته که تا کنون زمین لرزه ئی باچنین شدت که در مسکو روی داده کسی بخاطر ندارد. این زمین لرزه مردم را ازخواب بیدار کرد. اطلاعات زیادی روزیکشنبه باداره ثبت حرکات زمین رسید. زمین لرزه که مرکزش رومانی بوده شعاعی بدرازی یکهزارو هشتصد تادوهزار کیلومتر داشته وازاینجاثابت میشود که مرکز این زلزله دارای عمق فوق العاده زیاد بوده است. راجع بتاثیرات این زمین لرزه درشهرستانهای شوروی ازقبیل (ادسا) و(پلتاوا) و(دینه پروستروسك) و(اکرمن) وغیره اطلاعاتی رسیده در (ژیچی نف) خانه ها زیان فراوان دیده است.

شورای کمیسرهای ملی جمهوری ملداوی ناگزیر بتاسیس کمیسیونی برای گردآوری اعانه باسیب دیدگان گردیده در ادسا و «دینه پرسترو سك» چندین خانه آسیب دیده وساکنین آن بکوچه فرار کرده اند.

قاهره - خبرگزاری انگلیس اعلامیه منتشر در «قاهره» را بشرح زیر آگهی میدهد:

در مصر و «کنیا» و فلسطین واقعه قابل ذکری رخ نداده است. در سودان درمناطق «کالابات» و «کاسالا» جنك ادامه دارد. تا کنون شماره اسیرانی که در طی جنگهای «کاسالا» گرفته شده بطور تحقیق بالغ بر دویست وشصت ودوتن میباشد شماره اسیرانی که در «کالابات» بدست ما افتاده اند هنوز معلوم نیست.

لندن - خبرگزاری انگلیس آگهی میدهد اعلامیه وزارت دریاداری بقرارزیراست:

راجع باخباریکه بروزنامه ها رسیده و مشعر بر آنست که وزیر دارائی فرانسه در «ویشی» اظهار داشته لیبرویل ازطرف انگلیسها مورد بمباران شدید واقع گشته بقراری که رسما اظهار میشود این موضوع بکلی دروغ میباشد هیچیك ازهواپیماهای انگلیسی این منطقه رابمباران نکرده است.

لندن - خبرگزاری انگلیس آگهی میدهد بقراری که خبر رسیده لیبرویل کرسی کابن تسلیم نیروی سرتیپ «دو گل» گردیده است. ظاهرا پس از تصرف «لامباران» اینك زمامداران ویشی درمستملکه افریقای استوائی فرانسه ازآخرین نقطه مقاومت خود نیز محروم گشته اند.

لندن - خبرگزاری انگلیس آگهی میدهد هواپیماهای دشمن که امروز بانگلستان حمله کرده اند بیك مقاومت شدید برخورده اند اخباریکه تاساعت پانزده بوزارت هواپیمائی رسیده مشعر برسرنگون شدن ده هواپیمای دشمن میباشد. چندی بعد طی اعلامیه ای خبر داده شد که هواپیماهای انگلیس ازنوع (هوریکان) درفراز خلیج (تایمز) هشت هواپیمای ایتالیائی را که میخواستند بکشتیها حمله نمایند سرنگون ساخته اند. ازاین هواپیماهای دشمن پنج تایش بمب افکن وسه تایش شکاری بود وفقط بدست یکدسته ازنیروی هوائی انگلیس سرنگون شده اند. شب گذشته باوجود شدت برف ویخ بمب افکنهای انگلیسی ازدریای بالتیك گرفته تا خلیج بیسکی عملیات پهن آوری انجام داده اند.

از جمله هدفهائی که مورد حمله واقع شده پالشگاه های (گلسن گیرشن) و (برم) و کارخانه های کروپ در (اسن) و کارخانه های منهیم در (درست) و (آمستردام) میباشند. در (کیتل) و (دویسبورك) بانبارهای ساحلی وکشتیها در (نوریان) و (شتربورك) و (هاور) و (دونکرك) و (فلسینك) بمراکز هواپیمائی دریائی. در (دانتزیك) و (دسائو) و (موانستر). و (منهیم) و (درست) بهراه های آهن وبالاخره بچهارده فرودگاه درخاك آلمان ونقاط متصرفی آلمان حمله شده است. دیروز هم در بنادر (بولن) و (کاله) روز روشن بکشتیها حمله شده است. پنج هواپیماهای ما بمرکز برنگشته اند.

لندن - خبرگزاری انگلیس آگهی دریابان «سرریچالد فلیمر» که در جنك جزایر «فلك لند» ودربمباران «داردانل» فرمانده کشتی (اینفکیزیبل) بود درسن هفتاد و پنج سالگی زندگانی را بدرود گفته است

لندن - بقرار اظهارخبرگزاری انگلیس نخست وزیر ضمن نطقی که هفته پیش در مجلس نمایندگان ایراد نمود وهمچنین ضمن سخنرانی که روزشنبه درجامعت شهردار لندن ایرادکرد توجه شنوندگان را باین مسئله جلب نمودکه آلمانیها درنتیجه بدست آوردن ایستگاههائی درافیانوس اطلس توانسته اند حملات خودرا برکشتیهای انگلیس وبیطرف توسعه دهندچنانکه تلفات کشتیهای انگلیس ومتفقین و بیطرف اخیرا افزایش یافته است.

چرچیل گوشزد کرد که خطراین حملات بمراتب بیش از خطرحملات شبانه هواپیماهای دشمن بر اهالی غیر نظامی انگلستان است. بدیهی است که نخست وزیر برطبق عادت معمول خود میل کارد ملت رابانهایت صداقت ازحقیقت اوضاع آگاه نماید لکن تبلیغات دشمن ازبیانات نخست وزیر سوء استفاده نموده وراجع به تشدید محاصره انگلیس اخبار اغراق آمیز منتشرمیکند بررسی دقیق گزاف گوئیهای آلمان در طی این جنك مانند جنك گذشته شایان توجه کامل است.

درطی جنك گذشته اغراق گوئی دشمن راجع بتلفات کشتیهای بازرگانی درماه آوریل ۱۹۱۷ یعنی ماهی که درطی آن بیشینه تلفات بکشتیهای انگلیس وارد آمد بالغ بر ۲۴٫۷ درصد گردید و در ماه سپتامبر ۱۹۱۸ که اوضاع آلمان خوب نبود وبشکست نزدیك میشد ناگهان به ۱۳۵٫۶ ترقی کرد. هفته گذشته آلمانی هاادعا کردند که نیروی دریائی وهوائی آلمان بااشتراك درماه سپتامبر واکتبر متجاوزاز ۳۰٫۰۰۰٫۲ تن از کشتیهای بازرگانی دشمن را غرق کرده اند وحال آنکه درعرض اینمدت بیش از ۷۸۱٫۵۱۲ تن از کشتیهای انگلیس ومتفقین وبیطرف ازدست نرفته است. یك محاسبه ثابت میکند که دشمن در انتشارات خود ۲۰۰ درصد گزاف میگوید.

ریاست جمهوری امریکا

واختیارات او در اداره امور کشور

بقیه از صفحه اول

متحد آمریکا درخارجه ازقبیل سفرای کبار، وزیران مختار و کنسول ها وغیره نیز باشخص رئیس جمهوری و تصویب مجلس سنا است؛ ولی رئیس جمهوری میتواند در مواقع لزوم وفوری نمایندگان مزبور رابدون موافقت مجلس سنا وحتی بطور مخفیانه بکشور های خارجی اعزام دارد. دراین مواقع رئیس جمهوری در صورتیکه لازم بداند میتواند با وزیر خارجه خود در انتخاب نمایندگان دیپلماسی مشورت نماید. چنانکه «میرون تایلر» نماینده دیپلماسی آمریکا دردربار واتیکان ازطرف رئیس جمهوری بدون موافقت سنا بدین مقام انتخاب گردیده است. رئیس جمهوری آمریکا علاوه براین در قسمت نمایندگان دیپلماسی خارجه درواشنگتن و سایر شهرهای آمریکا دارای اختیارات تام میباشد. او میتواند ازپذیرائی نمایندگان سیاسی کشور های خارجی خودداری کرده وآنها را نزد خود بار ندهد و بالاخره میتواند عدم اعتماد و مخالفت خودرا با نماینده دیپلماسی کشور خارجی رسما اعلام داشته و از دولت مزبور درخواست نماید که نماینده اش راتغییر دهد. این خود یکی از اختیارات بسیار مهمی است که برئیس جمهوری آمریکا داده شده است.

مهمترین اختیار درقسمت سیاست خارجی که حق دادن آگهی جنك بکشورهای خارجی باشد مطابق قوانین اساسی کشور های متحد آمریکا باکنگره است ولی رئیس جمهوری باز میتواند دراین حق هم اعمال نفوذ نموده و در صورت تمایل کنگره را وادار بدین کار کند.

فرماندهی عالی کل نیروهای کشورهای متحد آمریکا با ریاست جمهوری است و از همین جهت میتواند بهر گونه عملیات نظامی، بجز آگهی جنك که مقدم برآنست. با همین اختیارات رئیس جمهوری کارهای بزرگی بدون موافقت کنگره می تواند انجام دهد و علاوه براین میتواند بااختیارات زیادی که درسیاست خارجی دارد دست باقدامانی زند که کنگره خود بخود مجبور بتصویب آگهی جنك گردد. در هر صورت در این مواقع رئیس جمهوری آگهی جنك راتنظیم نموده و آنرا برای تصویب تقدیم کنگره می کند.

و تا کنون هیچ اتفاق نیفتاده که کنگره بدون موافقت و میل قبلی ریاست جمهوری اقدام بدادن آگهی جنك نماید بلکه فقط موقعیکه رئیس جمهوری دادن آگهی جنك را لازم دانسته کنگره آنرا تصویب کرده است

ازاین جهت نمایندگان دومجلس درزمانهای پیش جدیت و مساعی زیادی بخرج میدادند تا اینکه موفق شوند در موقع دادن آگهی جنك مراجعه باراء عمومی شود و در صورت بدست آمدن اکثریت اقدام باینکار کردد، ولی در این امر موفقیت نیافتند و این اختیار همچنان بدست رئیس جمهوری وتصویب کنگره باقی مانده است

علاوه برهمهٔ اینها رئیس جمهوری دارای اختیارات سیاسی دیگری نیز می باشد. این اختیارات عبارت ازدادن آگهی بیطرفی هنگام شروع جنك میان دو کشور خارجی، انعقاد پیمان های بازرگانی و وضع قوانین جدید دربازرگانی باکشورهای خارجی وهمچنین سیاست پولی ومالی میباشد

در بیشتر کشور های آمریکای جنوبی نیز ریاست جمهوری مقام ریاست کابینه را داراست ولی اختیاراتش باندازه رئیس جمهوری کشور های متحد آمریکای شمالی نبوده وبمراتب محدود تر است

خبرهای باشگاه

بقیه از صفحه اول

بقیه صورت کارمندان باشگاه هوا پیمائی اصفهان که حق کارمندی داده اند:

دبیرستان اتحاد ۶۶۰ - دانش سرای پسران ۵۴۰ - دبستان حکیم نظامی ۵۱۰ - آقای حسن شیخ عابری مالك ۵۰۰ - باقل عیسائی ۵۰۰ - دبستان دولتی بدر ۵۰۰ - دبیرستان جکهار ۵۰۰ - آقای ابوالفضل نجفی اهل علم ۵۰۰ - دبیرستان قدسیه ۴۹۵ - دبستان دولتی باغبادران ۴۲۰ - دبستان دولتی حکمت ۳۸۰ دبستان دولتی ایران ۳۰۰

شرکت سهام نجات ۲۰ر۲۱۰ - دبیرستان علمیه ۲۹۰ - خدمتگذاران شهرداری ۲۳۰ آموزشگاه شاهدخت ۲۷۰ - کارمندان بانك ملی ۲۵ر۲۱۶ - آقای امیرقلی امینی ۲۰۰ رضاوحسین زمانی ۲۰۰ - آقایان عبدالمحمد افیونی ۲۵۰ - دکتر کاروسیان ۱۲۵ - دبستان دولتی قهید ریجان ۱۲۰ - دبستان پهلوی ۱۵۰ - آقایان قیصری بنکدار ۱۱۰ - دکتر جانی دندانساز ۱۱۰ - اسمعیل افیونی ۲۲۰ - کارمندان اداره تلفون ۷۵ر۱۰۶ آقای جلال سرور ۱۰۱ - بابت حق کارمندی ۲۹ نفر ۹۵ر۱۳۰۹

✿✿✿

صورت کارمندان باشگاه هوا پیمائی کشوری بزرگ حق کارمندی و هدیه نقدی برداخته اند

نام ونام خانوادگی	حق کارمندی	هدیه نقدی
آقای شهریار موحد شهریاری	۷۰۰	—
بانو بی بی فاطمه نصیری لاری	۶۰۰	۱۰۰۰
آقای شهریار زمردی	۳۰۰	۳۰۰
آقای بهرام نیرومندی	۲۵۰	۵۰۰
حاج محمود مروج	۳۴۰	۲۵۰
خدارحیم بلندیان	۳۴۰	۲۴۰
شاه جهان کشتاسبی	۲۰۰	۳۰۰
گرشاسب نوشاری	۱۲۰	—
غلامحسین کلانتری	۱۲۰	—
آقارضا افشار	۱۲۰	۱۰۰
احمد قیصری	۱۶۰	۱۵۰
هنده نفر آقایان اهالی برد	۱۰۰۳	۷۳۰

✿✿✿

صورت کارمندان بیجارکه حق کارمندی باشگاه هواپیمائی کشوری برداخته اند

آقای احدچهل امیرانی مالك ۴۴۰ ریال - آقای یوسف داودزاده بزاز ۲۰۰ - آقای باقر رضا شکوری مالك ۲۰۰ - آقای موسی و رحیمیان ومراد بزاز ۱۵۰ - آقای مرادعلی ونصرالله عزیزی وهاشم سقط فروش ۱۵۰ - آقای باره زرگری بزاز ۱۵۰ - کارمندان وابسته ۲۱ نفر ۸۶۵ -

✿✿✿

برداختی اشخاص زدیه ستانها ودبستانهائیکه وجوه مشروحه زیر را بحساب باشگاه هواپیمائی بیانکملی ایران داده اند:

برداختی شرکت نسبی حیدرعلی امامی واخوان ۲۰۰۰ ریال - دکتر قاسم قاسم زاده ۵۰۱ - بانو واریادوزنده خیابان لاله زار کوچهٔ بوشهری ۲۰۰ - آقای سید حسین لاریجانی قهوه چی بازارچهٔ قوام الدوله ۱۰۰ - آدیس هاوانسیان اغذیه فروش «خیابان پهلوی ۷۰ - دانشسرای تهران و تربیت بدنی ۱۸۰ - دبیرستان پهلوی ۱۲۰۰ - دبستان مختلط شماره ۳۴ ر ۶۷۰ انوشیروان ۲۷۰ - دبستان شادی یافت آباد ۲۴۰ - دبیرستان ایرانشهر ۴۵ - ادیب ۱۵ محسن قدوس قهوه چی جاده مازندران ۳۰ - رضای حمامی احمدی کاشی قهوه چی سرای میرزا اسماعیل ۱۰ - علی اصغر عموقلی قهوه چی ۱۰ - سید مهدی سیدرضی ۳۰ - کارمندان شرکت آمل بامسئولیت محدود ۲۶۸۰ - یهوداهارونیان ۱۲۰ - حسین کتابچی ۱۲۰ - احمد نیاورانی ۱۰ - سیداحمد کتابچی ۲۰۰ - کارمندان باشگاه هوائی بابت حق کارمندی باشگاه هوا پیمائی کشوری ۴۰ر۱۰۳

گلچینی غزلیات سعدی گراوری جیبی

با بهترین چاپ و کاغذ و جلد طلاکوبی منتشر گردید بطور کلی و جزئی در شرکت تضامنی علمی خیابان ناصر خسرو و کتابفروشیهای مهم پایتخت ازقرارجلدی ده ریال بفروش میرسد وکسانیکه قبوض قبل از انتشار در دست دارند از هر جائی که خریداری کرده اند رجوع نموده ودر مقابل قبض کتاب دریافت دارند ح. کوهی کرمانی

آ-۶۱۷۸ ۳-۲

گشایش کافه رستوران استخر

کافه رستوران استخر که اخیرا بمیدان پهلوی (چهارراه حسن آباد سابق) انتقال یافته از خانمها وآقایان محترم دعوت مینماید که از غذا های لذیذ این کافه شام و ناهار وبابهترین ارکستر ایرانی استفاده فرمائید. آ-۶۲۰۹ ۵-۴

اگهی رسمی

طبق نامه ۱۵ر۸ر۱۹ که از طرف شرکت نسبی بوریس لوین وشرکاء رسیده تغییرات زیر در شرکت نامبرده داده شده است.

۱- نام شرکت بشرکت نسبی بوریس لوین وسروش وشرکاء تبدیل گردید.

۲- سرمایه شرکت درنتیجه ورودشرکاء جدید ازمبلغ دویست وچهل هزارریال به یکملیون ریال ترقی یافته است.

۳- بمدت شرکت پنجسال اضافه گردیده وخاتمه آن ۲۷ر۴ر۱۳۲۸ خواهد بود.

۴- آقای بوریس لوین تاآخر مدت شرکت بمدیر عامل انتخاب گردیده وکلیه اسناد وتعهدات را به تنهائی امضاء مینماید ودر غیبت ایشان آقای سروش نامداران حق امضاء خواهد داشت. تهران مورخه ۱۹ آبانماه ۱۳۱۹ آ-۶۲۳۹

رئیس دایره ثبت شرکتها و علائم تجارتی واختراعات - محمد احسانی

اگهی رسمی

شرکت درستی با مسئولیت محدود که بشماره ۱۰۰۲ مورخه ۲۱ر۳ر۱۸ دردفتر ثبت شرکت های داخلی بثبت رسیده طبق نامه مورخه ۲۹ر۷ر۱۹ شرکاء برچیده شده است و تصفیه امور آن بعهده آقای عزیزالله شموئیل میباشد.

تهران مورخه ۲۰ آبانماه ۱۳۱۹

آ-۶۲۴۲ رئیس دایره ثبت شرکتها وعلائم تجارتی واختراعات محمد احسانی

بارانی های زنانه و مردانه وبچه گانه

همه نوع بارانیهای زنانه ومردانه و بچگانه بهاره و پائیزه که از حیث زیبائی ودوام وارزانی درجه اول میباشد برای شما تهیه شده است.

کنتوار راغبیان اول بازار بزرگ تلفون ۶۷۹۶

آ-۵۸۱۴ ۴-۴

تخته نرادو تخته فنری (سه لائی) روسی

ازشرکت سهامی غرب خریداری سائیه

تلفن ۶۴۶۲ و ۹۸۷۶

انبار خیابان نظامیه تلفن ۵۵۴۸ ۵۸۹۶ ۳۰-۵

اگهی دعوت بستانکاران

بعموم بستانکاران آقای محمدعلی بوشهری پور بازرگان ورشکسته مقیم تهران سرای امیر که حکم توقف آن درتاریخ ۱۶ر۷ر۳۱۹ صادر شده وتوقف او از تاریخ اعلام گردید آگهی میدهد:

اولین جلسهٔ بستانکاران درساعت سه بعدازظهر روز شنبه دوم ماه آذر ماه ۱۳۱۹ دراداره تصفیه تهران لاله زار کوچه نکیسا تشکیل میشود. کلیه بستانکاران و کسانیکه ادعائی دارند وهمچنین کسانیکه باورشکسته مزبور مسئولیت تضامنی دارند یاضامن او هستند می توانند درساعت وروز مذکور در اداره تصفیه حضوربهمرسانند.

ضمناً اخطار میشود:

یکم) کلیه بستانکاران و کسانیکه هر گونه ادعائی دارند باید اصل یا رونوشت مدارك خودرا درظرف دوماه از تاریخ نشراین آگهی باداره تصفیه تسلیم نمایند.

مدت ارسال مدارك برای بستان کارانی که درکشورهای بیگانه اقامت دارند سه ماه میباشد.

دوم) کسانیکه بورشکسته نامبرده بدهی دارند باید درظرف مدت نامبرده خودرا معرفی و بدهی خودرا دروجه صندوق اداره تصفیه بپردازند.

طبق ماده ۲۴ قانون تصفیه بدهکاران متخلف ازاین اخطار بجریمه نقدی معادل صدی ۲۵ دین محکوم خواهندشد.

بعلاوه دادگاهها میتوانند علاوه برجریمه نقدی بدهکاران مذکوررابحبس تادیبی از ۳ تا ۶ ماه نیز محکوم نمایند.

سوم) کسانیکه بهرعنوان اموال ورشکسته نامبرده دردست آنهااست درظرف مدت دوماه مذکورباید همان اموال راتحت اختیار اداره تصفیه بگذارند وگرنه هرحقی که نسبت بان دارند سلب خواهدشد - مگر اینکه عذرموجهی داشته باشند.

آ-۵۹۲۴ ۲-۲ رئیس اداره تصفیه تهران

بقلم فرانس بیدینك — ۸۰ — ترجمه ر . نامور

اجل معلق

یادام اهریمنان

فصل دوم - کیفر خدمت

بورچارد اندکی ساکت ماند وهمینکه خونسردی خود را باز یافت روی بمن کرده گفت:

آقای فرانك اجازه بدهید باکمال راحت بجنابعالی کوشزد کنم که مدتی است طرز رفتار شما موجبات نارضایتی مارا فراهم ساخته و هیئت مدیره روزنامه از اخلاق شما شکایت میکنند : شما درمسائلی دخالت میکنید که‌خارج از وظیفه شما است : برای آخرین بارشما اخطار میکنم که باید بعدازاین دست و پای خودرا جمع کنید و مخصوصا گرد این مسائل نگردید . »

من ازطرز حرف زدن این‌شخص‌متفکر ماندم . میخواستم درعالم فکر و تصور این معمارا حل کرده وعلت اصلی تغییر روش او را هم نسبت بروزنامه و هم نسبت بخود دریابم .

درآن لحظه بخاطرآوردم که از چهار ماه پیش یك سلسله مقالات در پیرامون خلع سلاح نوشته و باو داده ام . بهترین و موثرترین این مقالات اصلا درج نشده است، فقط چند مقاله درجه دوم آنهم باحذف نکات حساس انتشار یافته است . من درمواقعی که میدیدم مقالات مرا دم وسر واشکم بریده و درج کرده‌اند این کاررا حمل بر کمی‌جامیکردم وهیچگاه بنظرم نرسید که روش و سیاست روزنامه ممکن است تغییر یافته باشد.

آیامن دراین مدت درخواب خرگوشی نبوده ام ؟

با همه اینها بر همه حس بدبینی خود مبارزه کرده و خواستم بنیروی استدلال و منطق بورچاردرا متقاعد سازم . باینخیال‌روی‌باو کرده گفتم :

«آقای بوردچارد : تصور نمیکنم‌اینقدر تغییرماهیت داده باشید که اگر من دلائل و اسناد قطعی ومعتبر در دسترس شما بگذارم ازهم نخواهید ازآنها استفاده کنید ؛ روش وسیاست روزنامه‌را کنار بگذاریم؛ هیچ میدانید اگر در اینکار موفق شویم چه شهرتی نصیب روزنامه شما خواهدشد؟»

با کمال سردی جوابداد :

«زیان اینکار خیلی‌بیشتر ازسودآنست»

«بالاخره بطور قطع بگوئید بدانم‌آیا حاضر خواهید بود مراازطرف اداره‌روزنامه برای تعقیب اینکار بفرستید یاخیر؟»

«بهیچوجه چنین اجازه‌ای نخواهم‌داد»

« بمن اختیار نخواهیددادبه‌پ بروم»

«امکان ندارد»

این بگفت وبار دیگر چشمهای شرربار خود را بمن دوخته سراپای مرا وراندازی کرده گفت:

« آقای فرانك . بشما اخطار میکنم : فوری بروید و این بحث را فراموش کنید و بطور قطع بدانید دخالت در این‌کار بقیمت جان‌شما تمام میشود»

از شنیدن این حرف بهت وحیرتی‌سخت مرا فرا گرفت؛ گوئی صاعقهٔ برمن فرودآمده است : سرم گیج رفت وچشمانم سیاهی گرفت؛ از شدت غضب بر خود میلرزیدم، گفته ام که رفتار بورچارد نسبت بمن آمیخته بسرنیتی‌بود ولی هیچگاه چنین‌رفتاری ازطرف اودرمورد من سابقه نداشت . در آن لحظه بهیچوجه نمی توانستم دلیلی برای این عمل در نظر آورم ؛ بلکه میتوانم‌بگویم اساسا میل‌نداشتم معتقد بدلیل وعلتی برای آن باشم.

همینقدر میخواستم باردیگر تیری بنشانه زده باشم ازاینرو باهمان لحن‌خشن گفتم

«آقای بورچارد : شما بمسلك‌روزنامه خیانت میکنید ، این خیانت تحمل نا پذیر است .»

بورچارد لحظه‌ای در من خیره‌شدسپس روی بطرف درکرده با انگشت آنرا نشان داده گفت :

فورا ازاتاق من‌خارج‌شوید .

من از جای‌برخاسته‌دست‌بسوی نامه‌استل پیش‌برده گفتم

« البته اجازه میدهید این نامه با من باشد.»

«بورچارد برمن پیشی جسته دست بروی آن گذاشته فریادزد :

«خیر . بهیچوجه . اینجا درپیش من‌امن تراست ، بهتر است همین جا بماند»

از شنیدن این حرف لرزشی سخت‌سرا پای مرا فرا گرفت ، صورتم همچون کج‌سفید شد . دست برده گوشه نامه رابا دو انگشت گرفته گفتم :

آقای بورچارد . جنابعالی باید مطمئن باشید که من از تعقیب‌موضوع دست‌برنخواهم داشت . این موضوع برای کشور و میهن من برای دنیا وصلح دنیا اهمیت حیاتی دارد . شخصا آنرا تعقیب کرده قضایارا کشف‌خواهم کرد وپرده ریا و تزویر از چهرهٔ این مردم خائن بیکسو خواهم‌نمود :

بورچارد نیز برپای شده چشم برچشم‌من دوخت : مدتی بهم خیره نگریستیم

نیازمندیها

جوانی که دفتر داری دوبل و زبان فرانسه وانگلیسی را میداند باداشتن سابقه‌عمل حاضر است بعدازظهرها دربنگاههای‌بازرگانی یا ادارات مشغول‌کار شود
خواستاران‌بدفتر روزنامه اطلاعات‌مراجعه‌نمایند
آ-۶۱۷۶ ۱-۲

دوربین عکاسی لیکاخریداری‌میشود
یکدستگاه دوربین‌عکاسی‌مارك لیکاابژکتیف هرم خریداری میشود دارندگان بشعبه آگهی های روزنامه اطلاعات مراجعه نمایند
آ- ۶۲۱۳ -۱-

کنسرسیوم ساختمان نیازمندبه
چند نفر حسابدار - منشی - بایگان وماشین نویس وغیره‌است. از اشخاصیکه‌دارای سوابق ممتد در امور نامبرده هستند دعوت میشود خود را در خیابان سوم اسفند بشرکت سهامی ری معرفی‌نمایند - کنسرسیوم ساختمان
آ- ۶۲۰۹ ۱-۲

یکدستگاه رادیوتلفن‌کن ۶ لامپ مدل ۳۶ بدون عیب نظر بمسافرت فوری‌بفروش میرسد چهارراه کنت برادیوفروشی‌دانش مراجعه‌شود
آ- ۶۲۱۲ ۱-۵

آگهی
بیکدستگاه ماشین تحریر فارسی سیستم کتینانتال‌نوپاکمی‌کارکرده‌نیازمندیم‌فروشندگان باداره روزنامه توفیق‌خیابان شاهپور تلفن۵۴۰۰ مراجعه فرمایند
آ- ۶۱۳۰ ۲-۳

شرکت سهامی ایران تور
به دونفر کارمندی که دست کم دوره متوسطه را بپایان رسانیده و ماموریت در شهرستانها را بپذیرند نیاز مند است یکی از دونفر نامبرده بایدزبان انگلیسی را نیزبداند داوطلب اخیر اگرساکن خوزستان باشد مرجح است داوطلبان بدفتر ایران تور (دائره مسافرت) مراجعه نمایند .
آ- ۶۱۴۵ ۲-۱۰

جهت یکی ازدهات نزدیك طهران یکنفر تحویلدار نقد وجنس لازم است حقوق او در ماه دویست وسی‌ریال نقد وشصت کیلوگندم میباشد- داوطلبان باداشتن‌سواد جهة‌نگاهداری محاسبه و ضامن بمبلغ سه هزار ریال بنگاه ستاده واقعه درخیابان فردوسی مراجعه‌نمایند
آ- ۶۱۵۱ ۲-۳

رادیو هوارد
از خوبی و قیمت رقیب ندارد
آ- ۵۶۶۷ ۹-۱۰

یکنفرماشین نویس‌درجه اول
روزی دوساعت جویای کار است‌خواستاران بدفتر روزنامه اطلاعات رجوع کنند
آ- ۶۰۷۹ ۳-۴

برای فروش حاضراست
یکباب‌خانه‌نوساز دوطبقه‌واقعه درنزدیکی خیابان شاه منشعبه از خیابان ۴۰متری (دارای پنج اطاق بزرگ دواطاق کوچك -یك‌حیاط خلوت کوچك - آشپزخانه - حمام-روشوئی ومستراح در هر طبقه‌لوله‌کشی- سیم کابل) طالبین بخیابان‌امیریه مقابل‌کوچه‌اخباری بنگاه نو مراجعه نمایند .
آ- ۵۹۶۸ ۵-۱۰

چاپ دوم

تازه

داستان آبانماه حمید

یك هفته پس از انتشار ناز ناچارشدیم باکمال عجله بچاپ دوم آن پردازیم زیرا خوانندگان مااین‌داستان‌را بی‌اندازه‌پسندیدند . اینك چاپ دوم منتشر شده ومهیاست .

کتابفروشی رازی
آ-۶۱۹۶ ۱-۳

اگهی فروش

یکدستگاه‌موتوربرق‌تعمیر بقوه پنج‌اسب با دینام آ . ا . ك . سه کیلوات ونیم باتمام لوازم کارقیمت آن در مقابل ۱۷۰۰۰ ریال (یکهزارو هفتصد تومان) است

یك کامیون باری مدل ۳۸ دوتونی در مقابل ۴۵۰۰۰ ریال بفروش میرسدطالبین‌به

بنگاه استیفائی
خیابان‌اسلامبول(شاه)تلفن۵۳۱۸ مراجعه فرمایند
آ-۶۱۹۰ ۱-۲

بیماری حمله

نگارش

دکتر عبدالحسین میرسپاسی

منتشر شد . - جای فروش کتابفروشی وچاپخانه دانش (جنب دارالفنون) وسایر کتابفروشی‌ها بها ۵ ریال
آ- ۶۰۵۷ ۴-۵

باشگاه ورزنده

دارای ۴زمین تنیس میباشدو تعلیم‌تنیس نیز داده میشود .
نشانی خیابان فردوسی کوچه میرشکار وخیابان صبا استخر ورزنده .
آ-۶۰۹۹ ۵-۱۰

عروس گورستان. نگارش رکن‌الدین. ه. فرخ

داستانی است شگفت انگیز که شرح زندگانی قهرمان وپهلوان ایرانی سلطان جلال الدین خوارزمشاهی را در برداشته و شما را بشور انگیز ترین صحنه های زندگی این قهرمان نامی آشنا میسازد
آ-۶۱۷۳

اگهی رسمی

برای ساختمان خطوط شوسه و راه آهن و ابنیه وسایر امور ساختمانی و انجام هرنوع کار مجاز شرکتی در تهران خیابان بوذرجمهری سرای امید بنام شرکت سهامی ساختمانی‌ایران با سرمایه یکملیون‌ریال منقسم به یکصد سهم با اسم ده هزار ریالی که تمام پرداخت گردیده از تاریخ‌دوازدهم آبانماه ۱۳۱۹ برای‌مدت نامحدود تشکیل و درتاریخ ۱۸ر۸ر۱۹ بشماره ۱۱۹۹ در دفتر ثبت شرکتهای‌داخلی به ثبت رسیده است
هیئت مدیره‌شرکت آقایان‌حسینعلی مولوی‌وحسن‌تواناو بانوطلعت‌فرود(افتاح)وحق امضاء کلیه اسناد و تعهدات مربوطه بشرکت با آقای‌حسینعلی مولوی منفردا می‌باشد
طهران‌مورخه ۱۸ آبانماه۱۳۱۹
رئیس دایره ثبت شرکتها و علائم تجارتی و اختراعات **محمد احسانی**
آ-۶۱۶۹

آگهی رسمی

برای ساختن مبل وکارهای درودگری شرکتی درتهران خیابان شاه جنب کوچه لاله‌بنام‌شرکت‌مبل‌بامسئولیت محدود با سرمایه بنجاه هزار ریال که سی‌و پنج هزار ریال آن نقدی وبقیه جنسی است از تاریخ اول آبانماه ۱۳۱۹ برای مدت غیر محدود تشکیل ودر تاریخ ۱۵ر۸ر۱۹ بشماره ۱۱۹۸ دردفتر ثبت شرکتهای داخلی به‌ثبت رسیده است .
مدیریت شرکت باآقایان حسن عظیمی وسید محمد اخوی وحق‌امضاء کلیه اسناد وتعهدات مربوطه بشرکت با هریك ازدو نفر آقایان نامبرده میباشد
طهران مورخه ۱۸آبانماه۱۳۱۹ رئیس دایره ثبت شرکتها وعلائم تجارتی‌واختراعات
آ - ۶۱۶۸ **محمد احسانی**

شرکت سهامی جوراب موتور دیزل ۵۰ الی ۶۰ قوه اسب خریداری مینماید دارندگان به تلفن شماره ۶۴۱۸ مراجعه نمایند.

آ- ۶۱۷۱ ۱-۴

تجدید آگهی مناقصه شماره ۱۴۸ر۱۹

این‌بنگاه مقداری لامپ برق برای لکوموتیو واگن با مناقصه خریداری می نماید داوطلبان برای دریافت مشخصات و اطلاع ازشرایط مناقصه بکاربردازی بنگاه مراجعه وبا سپردن پنج‌درصدبهای پیشنهادی پیشنهاد خودراسربسته تاساعت پانزده روز ۲۵ر۸ر۱۳۱۹ بدفتر کار پردازی تسلیم نمایند پیشنهاد ها همان روز ساعت ۱۶ کشوده و حضور پیشنهاد دهندگان درجلسه مناقصه آزاد وپیشنهاد های بدون سپرده رد میشود
شماره ۹۶۵۵ر۵۰۰۰۰ آ - ۶۲۲۴ **بنگاه راه‌آهن دولتی ایران**

اگاهی از طرف دارالصنایع غ . نورجهان

نظر باینکه آقای نورجهان صنعت خودرا‌ای‌خواهد تبدیل بدهد بموسسه الکتریکی برق و رادیو فروشی . لذا استدعا دارد از بانوان محترمه و آقایان محترم اشیائیکه از قبیل‌تار ویالن و سایرلوازمات موسیقی که ازده سال قبل الی ده‌روز پیش مراجعه‌فرموده‌اند تا بیستم آذر ماه ۳۱۹ برای اخذ اشیاء خود مراجعه و دریافت دارند والابس از انقضاء مدت فوق اگر مراجعه نفرمودند واشیاءآنها از بین رفت دارالصنایع فوق مسئول‌نخواهد بود (نشانی تهران خیابان شاهپور دارالصنایع غ نورجهان‌مقابل‌سینمای جهان
آ-۶۱۱۶ ۲-۲

DKW دکاوه DKW

موتوسیکلت‌های ۴ونیم قوه اسب مارك معروف دکاوه وارد شد

۸۰ کیلومتر سرعت

۲ لیتر بنزین برای ۱۰۰ کیلومتر

نماینده انحصاری در ایران - بنگاه تجارتی البرز
خیابان فردوسی تلفن ۷۵۰۰ - تلگرافی : البرز تهران
آ-۶۲۱۰ ۱-۴

آقایان شیبانیها

چون کتاب تاریخ خانواده شیبانی تالیف مرحوم علیمحمد مجیرشیبانی (مجیرالدوله دردست چاپ است خواهشمند است‌شرح حال وهویت کامل و نشانی خودرا در ده سطر بادرس اینجانب بفرستند تا در کتاب وارد شود.
ضیاء شیبانی رئیس انجمن علم وادب تهران- خیابان‌بوعلی (ارامنه)
آ - ۶۱۴۷ ۱ - ۳

آگهی مناقصه ۲۶۲ر۱۹

مقداری‌آجر نسوز فرم مخصوص برای کوره ریخته گری بامناقصه خریداری میشود داوطلبان برای گرفتن مشخصات وملاحظه نقشه وشرایط مناقصه قبلابکاربردازی این‌بنگاه مراجعه نموده وباسپردن حدود ۵ در صد بهای پیشنهادی بصندوق بنگاه و اخذ قبض رسید پیشنهاد خود را ممهور تاساعت ۹روز ۱۱ آذر ماه ۱۳۱۹ بدفتر کاربردازی تسلیم دارند پیشنهادها همانروز ساعت ۱۰باز وخوانده خواهدشد حضورپیشنهاددهندگان‌آزاد وپیشنهاد های بدون سپرده ردمیشود شماره۹۷۴۳ر۵۰۰۱۳
آ-۶۲۲۶ **بنگاه راه‌آهن دولتی ایران**

آگهی مناقصه‌شماره ۲۶۸ر۱۹

شش دستگاه ماشین رنك‌کوبی و محلول کردن رنك بزرك و کوچك بامناقصه خریداری میشود داوطلبان برای اطلاع‌ازشرایط مناقصه ودیدن مشخصات بقسمت‌کاربردازی مراجعه نموده وبا سپردن حدود پنج درصد بهای پیشنهادی بصندوق بنگاه واخذ قبض رسید پیشنهاد خودرا سربسته تا ساعت ۹ روز یکشنبه ۱۷ آذر ماه ۳۱۹ بدفتر کاربردازی تسلیم دارند پیشنهاد ها همان‌روز ساعت ۱۰ کشوده خواهد شد حضور پیشنهاد دهندگان درجلسه مناقصه آزاد وپیشنهاد های بدون سپرده‌رد میشود شماره۴۹۸۲۳
آ-۶۲۱۹ **بنگاه راه‌آهن دولتی ایران**

بعلاوه رادیوهای معروف لین کلن پنج لامپ

رادیو های آی. سی. ا.

که دارای جای گرامافون - سه موج از ۱۶ الی ۲۱۰۰ متر - دو جریان - آلترنانیف و کینو - ۱۱۰ الی ۲۲۰ ولت ۷. ۸. ۹. ۱۰ لامپ وارد شد

از مشتریان محترم چه در مرکز وچه در ولایات که سابقاً سفارش آنرا داده اند ومشتریانیکه مایل بخرید میباشند تلگرافاً ویا کتباً - بنشانی زیر مراجعه فرمایند .

شرکت تجارتی رادیو شرق محدود
خیابان شاه (اسلامبول) شماره ۳۶۱ تلفن ۹۷۶۳
نشانی تلگرافی - ایستراد کو - تهران
آ- ۴۹۷۳ ۳-۱۰

هشیار — دفتر انجام‌معاملات‌ملکی‌وتجارتی

هشیار — امورساختمانی‌ومعاوضه‌املاك

هشیار — خریدوفروش‌مستغلات‌ودهات

تلفن ۶۷۶۲

چهارراه لاله‌زار مقابل خیابان رفاهی‌حاضر برای انجام‌فرمایشات بانوان و آقایان‌محترم‌میباشد .
آ-۶۰۸۴ ۵۲

بنگاه خشا

بکلیه خریداران بلیطهای اسب دوانی وبنگاه خشا اخطار مینماید با بلیطهای این بنگاه از فردا به نشانی زیرین مراجعه فرموده بلیطهای خود را با جوایز و کتابها مبادله فرمایند (پشت شهرداری‌مغازه جنب دبستان خیام)
آ-۶۱۴۴ ۲-۲

بکوشید جهت صحت وسلامتی ومیهن پرستی چای شکسته زرین ممتاز جدیدا رسید

قیمت هربسته ۵۰۰ گرمی ۱۵ ریال

آدرس گلبن لاله زار مقابل خیابان رفاهی تلفن ۵۷۶۲
آ- ۶۱۷۷

آگهی مناقصه ۲۶۷ر۱۹

مقداری لوله لاستیکی طبق نمونه موجوده دربنگاه با مناقصه خریداری میشود داوطلبان برای گرفتن مشخصات وملاحظه‌شرایط مناقصه قبلا بکاربردازی این بنگاه‌مراجعه نموده وباسپردن درحدود پنج درصدبهای پیشنهادی بصندوق بنگاه واخذ قبض رسید پیشنهاد خودرا ممهور تاساعت ۹روز۱۶ آذر۱۳۱۹ بدفتر کاربردازی تسلیم دارند پیشنهادها همان روز ساعت ۱۰ بازوخوانده خواهد شد حضور پیشنهاد دهندگان آزاد وپیشنهاد های بدون سپرده ردمیشود . شماره ۹۴۴۹ر۴۹۵۸۱
آ-۶۱۸۶ **بنگاه راه‌آهن دولتی ایران**

آگهی مناقصه شماره ۲۴۶ر۲۹

مقدار۸۰۰ متر مربع شیشه ۴میلیمتری وشیشه‌قرمزوسبز وزرد با مناقصه خریداری میشود داوطلبان برای گرفتن مشخصات و ملاحظه مقررات مناقصه قبلا بکار پردازی این بنگاه مراجعه‌نمایند پیشنهاد ها تاساعت ۱۲ بامداد دوم آذر ماه ۱۳۱۹ پذیرفته شده و ساعت ۱۵ همان روز جلسه باز کرد پیشنهاد ها تشکیل میگردد پیشنهاد دهندگان باید مبلغی‌معادل۵درصدبهای پیشنهادی خود رابصندوق بنگاه سپرده ورسید آنرا پیوست‌پیشنهاد نمایند پیشنهاد های بدون سپرده رد میشود . شماره ۴۹۸۱۹
آ-۶۱۸۳ **بنگاه راه آهن دولتی ایران**

آگهی

سیده ربابه‌شکیبای‌آزاد دخترسیدعلی دارای‌شناسنامه شماره۱۰۹۷ طبق تقاضی‌نامه شماره ۱ر۶۶ر۱۹۰ مورخه ۱۷ر۴ر۱۹ درخواست گواهی نامه حصروراثت را نموده‌بدین توضیح که سیده مریم خانم پیشوائی مادر خود در تاریخ بیستم خرداد ۱۳۱۳ فوت‌شده و خودرا وارث منحصر متوفاة نامبرده‌معرفه علیهذا دادگاه بخش بندرپهلوی پس‌ازاستماع گواهی گواهان درصورت مجلس مراتب را سه بار و هرماه یکبار درمجله رسمی وزارت دادگستری و روزنامه اطلاعات تهران باطلاع همگان میرساند تا چنانچه کسی نسبت به درخواست متقاضی واخواهی دارد در مدت مرقوم تقدیم و الا بمتقاضیه گواهی نامه‌اعطا خواهد شد و نیز در صورتیکه وصیت نامه از متوفاة نزد کسی موجود تا این تاریخ رسما ابراز وافتتاح نشد درهمان مدت بدادگاه تسلیم نماید و الا بعد از گذشتن مدت هروصیت نامه باستثناء وصیتنامه رسمی و سری ابراز شود از درجه اعتبار ساقط خواهد بود،
نوبت سوم ۲۱ر۸ر۱۹ **رئیس دادگاه بخش بندر پهلوی - میهن**
آ-۴۴۵۵

جدول ها

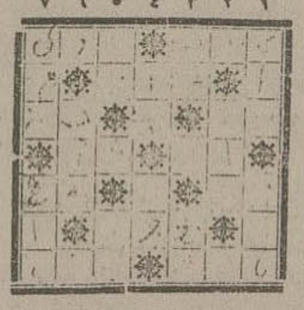

طرح کننده - مهدی کامبیز

افقی

۱ - یکی از شهرستانهای مرکزی ایران - ۱ یکی از شهرهای آذربایجان غربی است ۲ - حیوانات ۳ - یکی از شهرهای باستانی ایران بیخ ٤ - نوعی از قمار است - شراب ٥ - فلزی است - درسر بجوئید ٦ - ستم ۷ - نویسنده شهیر انگلیسی - پرندگان بوسیله آن پرواز می کنند

عمودی

۱ - دوست - ثروت ۲ - نام گلی است ۳ - درنده - یکی از لوازمات اتومبیل است ٤ - حیات انسان و حیوان بستگی بان دارد - درختی است ٥ - واژه جدید منحنی - خدا ٦ - ترس ۷ - یکی از قسمتهای عربستان - شاعری در وصفش گفته است : انگور سیاه است چو ماه است - زیرا که سیاهی صفت ماهرخان است

جدول حل شده شماره پیش

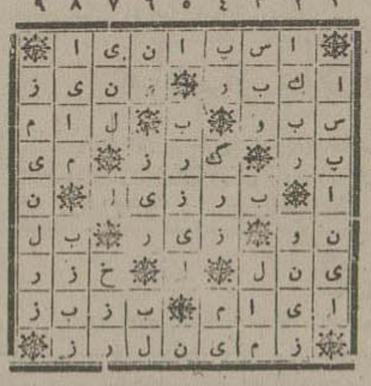

طرح کننده - تبریز غلامرضا آتشی

ستونهای عمودی و افقی

۱ - کشوری است در اروپا که عرب‌ها بقسمت اعظم آن اندلس میگفتند: ۲ - از بزرگ هم بزرگتر - شهریکه مارکوپولو سیاح مشهور مسافرتش را از آنجا شروع کرد - ۳ - آن .. بشکست و آن پیمانه ریخت - برادر بلافصل نون ٤ - پروانه هم از آن دارد - یکی از آلات نبرد در قدیم ٥ - باده - ٥ - بزرگترین کشور صادر کننده قهوه ٦ - تازه - در موسیقی مورد استعمال دارد - تکرارش هزار دستان است ۷ - درهم ریز یکی از رودهای بزرگ افریقاست - دریای مازندران ۸ - روزها (بعربی) بز دوقلو ۹ - «ه» باخرش اضافه کنید خرابه های ارزنجان (در ترکیه) شمارا بیاد آن می اندازد .

آگهی

کیف بغلی اینجانب مکردیچ مانوکیانس محتوی چند رسید مراسله و شناسنامه خود درخط بازار و چهار راه کنت دو روز پیش مفقود شده هر کس آنرا بمغاز اینجانب در پائین بازار کفاشها بیاورد مژدگانی ٥٠ ریال دریافت خواهد نمود . **مکردیچ**

آ-٦٢٣٤

مژدگانی

دفترچهٔ که بعضی از اوراق داروخانها بوده در کیشه سینما فردوسی گم شده جوینده اسناد مزبور را بداروخانه مخصوص خیابان شاه آباد برده مژدگانی خودرا در یافت دارند

آ-٦٢٣٣

آگهی حراج

چون مدتی از تاریخ توقیف اموال آقای علی اصغر رجب‌اف احد شرکاء شرکت هفت تهران وتوابع میگذرد ومشارالیه حاضر بپرداخت بدهی قطعی خود نگردیده لذا اموال توقیف شده او که عبارت از یك جام آئینه دور برنجی و یکدستگاه بخاری کالارفیکس ودو میز گرد وپنج پارچه مبل رومخملی ودو تخته قالیچه تبریزی ویك تخته قالی عراقی زمینه سرمه ودو تخته قالیچه همدانی زمینه کلی ودو تخته قالیچه درختی زمینه سرمه ودو عدد صندلی فرنگی ویکتخته قالیچه تبریزی زمینه کرم میباشد روز پنجشنبه ۲۱ آذر ماه ۳۱۹ دوساعت قبل ازظهر درسبزه میدان بمزایده گذارده خواهد شد شماره ۲٥۳۹۳

آ-٦٢٤٨ **اجرای اداره کل مالیات مستقیم**

آگهی مناقصه

ادارهٔ کل گمرك خرید پنجاه عدد جزوه‌دان بزرك را بمناقصه میگذارد.

شرکت کنندگان برای دیدن نمونه بادارهٔ کارپردازی کل گمرك مراجعه وپیشنهاد خودرا درپاکت لاك شده که روی پاکت عبارت (راجع بمناقصه جزوه‌دان) نوشته باشند تاروز چهارشنبه ۲۹ آبان ماه جاری بدفتر کل گمرك تسلیم ورسید دریافت دارند پیشنهادات ساعت چهار بعداز ظهر همان روز باز خواهد شد حضور پیشنهاد دهندگان درمجلس مناقصه آزاد و این اداره در رد و قبول یك یا کلیه پیشنهادات مختار میباشد. شماره ۱٤٦۱۰ر۸۱۰۷٦

آ-٦٢٦١ ۲-۱ **اداره کل گمرك**

آگهی رسمی

برای تهیه و فروش اقسام مصالح ساختمانی از قبیل آجر و کچ و آهك و غیره شرکتی در تهران بیرون دروازه ری کنار جاده شوسه بنام شرکت آجر فشاری ایران با مسئولیت محدود با سرمایه سیصدو بیست هزار ریال که سیصدو هشت هزار ریال آن جنسی و بقیه نقدی است از تاریخ اول مهر ماه ۱۳۱۹ برای مدت نا محدود تشکیل و در تاریخ ۱۸ر۸ر۱۹ بشماره ۱۲۰۰ در دفتر ثبت شرکت های داخلی به ثبت رسیده است .

مدیریت شرکت با آقای عباس کورنك و حق امضاء کلیه اسناد و تعهدات مربوطه بشرکت با مشار الیه و یکی از دو نفر آقایان حاج حسین خلج و یحیی حسین بابا منفقا می باشد . تهران مورخه ۲۰ آبانماه ۱۳۱۹

رئیس دایره ثبت شرکتها و علائم تجارتی و اختراعات **محمد احسانی**

آ-٦٢٤١

آگهی رسمی

برای امور حمل و نقل درداخله کشور شرکتی در تهران خیابان ری سه راه امین حضور بنام شرکت حمل و نقل رهبر بامسئولیت محدود با سرمایه هفتاد هزار ریال که شصت و پنجهزار ریال آن نقد و بقیه جنسی است از تاریخ پانزدهم مهرماه ۱۳۱۹ تشکیل و در تاریخ ۱۹ر۸ر۱۹ بشماره ۱۲۰۱ در دفتر ثبت شرکتهای داخلی به ثبت رسیده است .

مدیریت شرکت با آقای ابوالقاسم روح الامین و حق امضاء کلیه اسناد و تعهدات مربوطه بشرکت با مشارالیه و آقای حسین قاسمیان منفقا میباشد .

تهران مورخه ۲۰ آبان ماه ۱۳۱۹ آ-٦٢٤٠

رئیس دایره ثبت شرکتها و علائم تجارتی و اختراعات - **محمد احسانی**

شاهکار ادبی و اجتماعی و فلسفی سال ۱۳۱۹

کتاب هدف زندگی در دو جلد

سودمند ترین ارمغان برای کسانیکه خواستار کتاب خوب هستند .

بامقدمه محققانه بقلم استاد فرزانه آقای دکتر رضا زاده شفق

تصنیف دکتر بوریس ساخالوف

ترجمه آقای نامور

مسائل اساسی زندگانی را با بیان شیرین و شیوا در این کتاب بی نظیر خواهید خواند

ممتاز ترین چاپ — مرغوبترین کاغذ

محل فروش کتابفروشی ابن سینا چهار راه مخبر الدوله و همه کتابفروشی‌های معتبر - بهای هر دو جلد ۳۰ ریال

آ-٦١٩٣ ۱-٦

آگهی مناقصه

کار خانه گودرن واقع دربیرون دروازه شمیران روبروی امامیه ٥ قلم آهن آلات

۱- آهن تخت	۱۱۰۰ کیلو	۲- آهن نبشی	۸۰۰ کیلو
۳- آهن ناودانی	« ۱۱۰	٤- آهن ورق	« ۹٤۰
٥- پیچ و مهره و میخ برج	« ۲٥۰		

باشرایط زیر بمناقصه خریداری مینماید:

۱- پیشنهاد دهندگان برای کسب اطلاعات بیشتری میتوانند باداره شیمیائی واقع در خیابان شاه (نرسیده بسه‌راه خیابان پهلوی) مراجعه نمایند.

۲- پیشنهاد دهندگان باید مبلغ ۲۰۰۰ ریال وجه نقد بپیشنهاد خود بعنوان ودیعه پیوست نمایند تا درصورت اصابت و استنکاف از انجام تعهدات بسوددولت برداشته شود.

۳- به‌پیشنهاد فاقد سپرده ترتیب اثر داده نمیشود. چك پذیرفته نیست مگر اینکه قبلا بتصدیق بانك رسانیده باشد.

٤- پیشنهاد دهندگان باید آخرین بها را در پیشنهاد خود ذکر نمایند زیرا پس از باز شدن پیشنهاد ها بهیچگونه اظهارات کتبی و شفاهی اشخاص ترتیب اثر داده نمیشود .

٥- پیشنهاد دهندگان اقلام فوقرا باید بانبار کارخانه گودرن واقع در بیرون دروازه شمیران روبروی امامیه تحویل نموده ورسید رسمی دریافت دارند

٦- پیشنهادها تا آخر وقت اداری روز شنبه دوم آذرماه ۳۱۹ درمقابل رسید بدفتر اداره شیمیائی تقدیم شود ،

۷- پیشنهادها در ساعت هشت و نیم صبح روز یکشنبه ۳ آذرماه ۳۱۹ در اداره شیمیائی باز وخوانده میشود. حضور پیشنهاد دهندگان در جلسه مناقصه آزاد و کار خانه گودرن در رد وقبول پیشنهادها مختار است شماره ۱٥۷٥

آ-٦٢٢٣ ۲-۱ **کارخانهای گودرن و جوهر نمك**

آگهی مناقصه شماره -۳۲۲

وزارت پیشه وهنر خرید یکدستگاه آلترناتور سه‌فازه ۳۸۰-۲۲۰ ولت ٥٠ پریود بقوه ٥٠ کاو آپاتابلو ولوازم مربوطه رابمناقصه میگذارد

صورت مشخصات وشرایط قبول پیشنهاد دراداره کارپردازی موجود وفروشندگان میتوانند تاتاریخ ۲ر۹ر۱۹ همه‌روزه درساعت اداری باداره کارپردازی مراجعه نموده برگهای نامبرده را درمقابل تسلیم رسید مجانا دریافت دارند شماره ۳۹۳۱۸

آ-٦٢٢٠

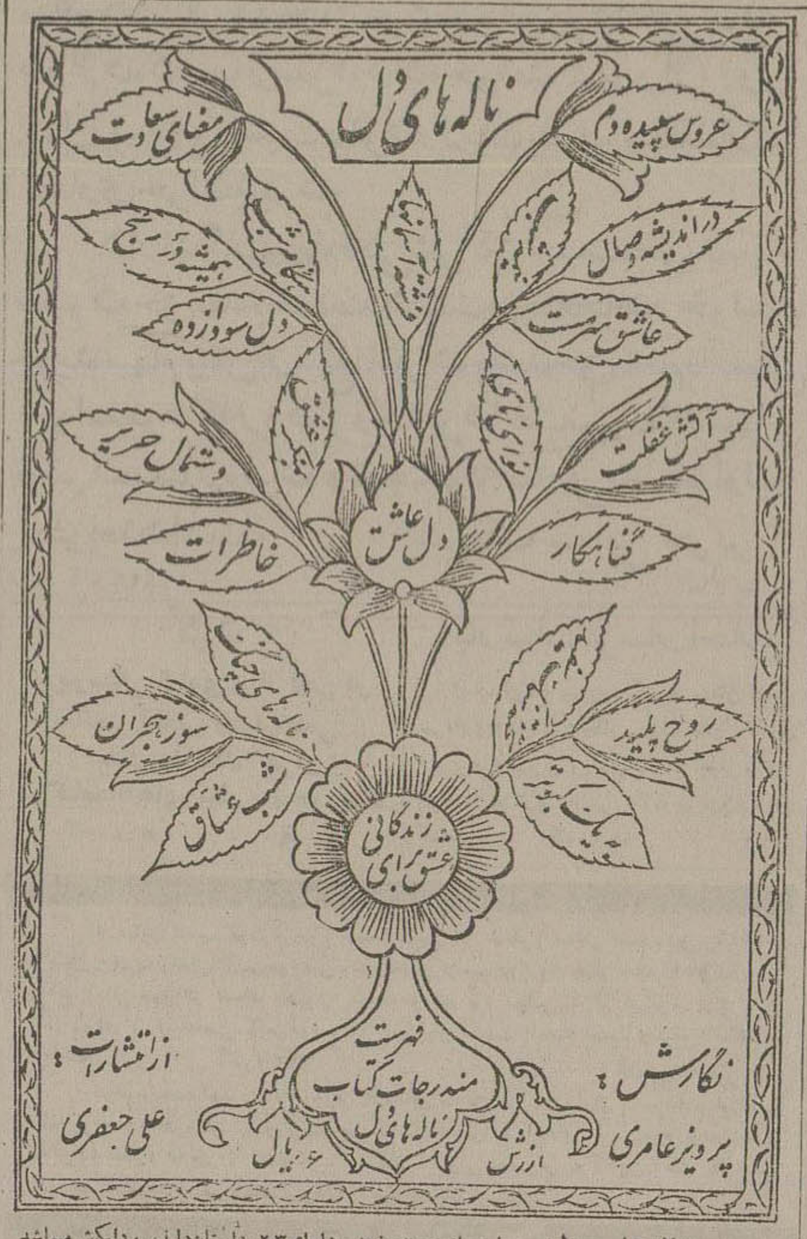

(ناله‌های دل) متجاوز از ۲۰۰ صفحه و دارای ۲۳ داستان دلپذیر و دلکش میباشد کسانیکه ذی علاقه بحکایت های ادبی - اخلاقی - عشقی و نامه نگاری میباشند از خواندن این کتاب شیرین و نفیس غفلت ننمایند - جایگاه فروش کتابفروشیهای تهران - ابن سینا - دانش و سایر کتابفروشیها - از شهرستانها ٦ ریال تمبر پست بعنوان (بنگاه چاپ و پخش کتاب) فرستاده شود یکجلد بنام و نشانی آنها ارسال میگردد - نشانی خیابان ناصر خسرو

آ-٦١١٠ ۲-۲

خوشبخت

نگارش ح.م.حمید

باتصاویر زیبا یکی از داستانهای دلفریب وشورانگیز

راهنمای زندگی

است روزهمین جمعه این مجله منتشر خواهد شد و باوجد و مسرت تصدیق خواهید کرد که مانندش را ندیده اید .

آ- ٦١٩٨

آگهی مزایده شماره ۳۳

وزارت پیشه و هنر (اداره کل معادن) بهره برداری کان گل سرخ ۲۱ کیلومتری جنوب غربی بجستان واقع در اطراف کناباد را برای مدت ده سال با تعیین مبلغ شش هزار ریال کمینه حقوق سالیانه دولت با رعایت شرایط مندرجه در آگهی چاپی جداگانه که در تهران و کناباد ومشهد توزیع و در گذ کاههای مهم نیز چسبانیده شده بمزایده میگذارد

داوطلبان می توانند برگهای پیشنهاد برهیختن (استخراج) را برایگان در تهران از اداره کل معادن (اداره اجاره و امتیازات) و در محل از اداره دارائی کناباد و مشهد دریافت وتا آخرین ساعت اداری روز شنبه هفتم ماه دی ۱۳۱۹ پس ازتکمیل وپر نمودن آن پیوست به‌قبض سپرده بمبلغ یکهزار ریال بدفتر اداره کل معادن تسلیم و رسید دریافت دارند .

پیشنهاد های رسیده در ساعت ۹ صبح روز یکشنبه ۸ ماه دی ۱۳۱۹ در تهران اداره کل معادن (اداره اجاره و امتیازات) باز و خوانده میشود .

شماره ۳۳۷۳ر۱٦٩۳۱ **اداره کل معادن**

آ- ٦٢٢٧ ۲-۱

آگهی مناقصه شماره (٤٧)

وزارت پست وتلگراف وتلفن مقداری لوله آهنی شمارهٔ ۱۲ و ۱٤ بمناقصه خریداری مینماید داوطلبان درمناقصه قبلا صورت آنرا ازدایره تهیه اداره کارپردازی دریافت نموده وآخرین بهای پیشنهادی خودرا درپاکت سربسته مهور باذکر این جمله درروی پاکت (راجع بمناقصه شماره ٤٧ لوله آهنی) باداره دفتر وزارتی تسلیم نموده وقبل ازدادن پیشنهاد مبلغ ٤٠٠ ریال وجه نقد بصندوق اداره حسابداری پرداخته وشماره قبض را درمتن پیشنهاد خود قید نماید پیشنهادات تا آخر وقت روز ۲۹ آبانماه ۱۳۱۹ قبول وروز ۳۰ آبانماه ۱۳۱۹ ساعت (۹) صبح دردایره تهیه بازوخوانده خواهدشد .

حضور پیشنهاد دهندگان درانجمن مناقصه آزادووزارت پست وتلگراف وتلفن در رد و قبول پیشنهادات مختار است . شماره ۸۱ر۱۲۳۰۰

آ- ٦٢٢١ **وزارت پست وتلگراف و تلفن**

کلاس رقص

ح - م. هاکوپیان

رقصهای جدید همه‌روزه از ٤ تا ۹ بعدازظهر

براتیك روزهای شنبه وسه‌شنبه از ۷ تا ۱۰ بعداز ظهر (برای خانمها مجانی است)

بهترین روش یا نازلترین قیمت خیابان شاه کوچه شیروانی خانه شماره ۳۱

آ-٥٦٧١ ٦-۸

آگهی مناقصه شماره ۲٤۷ر۱۹

۱٦ قلم میخ های مختلف با مناقصه خریداری میشود داوطلبان برای گرفتن مشخصات وملاحظه مقررات مناقصه قبلا بکارپردازی این بنگاه مراجعه نمایند پیشنهادها تاساعت ۱۲ بامداد روز ۲۹ آبانماه ۱۳۱۹ پذیرفته شده وساعت ۱٥ همان روز جلسه باز کرد پیشنهادها تشکیل میگردد پیشنهاد دهندگان باید مبلغی معادل ٥ درصد بهای پیشنهادی خود را بصندوق بنگاه پرداخته و رسید آنرا پیوست پیشنهاد نمایند پیشنهاد های بدون سپرده رد میشود . شماره ٤۹۸۲۷

آ-٦٢١٨ **بنگاه راه آهن دولتی ایران**

آگهی مناقصه شماره ۲٦۱٥ر۱۹

چند رقم کابل برق و مقداری فیبر ورقی بضخامت‌های مختلف بامناقصه خریداری میشود داوطلبان برای گرفتن مشخصات وملاحظه شرایط مناقصه قبلا بکارپردازی این بنگاه مراجعه نموده وباسپردن حدود ٥ درصد بهای پیشنهادی بصندوق بنگاه واخذ قبض رسید پیشنهاد خودرا ممهور تاساعت ۱۰ روز ۱۲ آذرماه ۱۳۱۹ بدفتر کارپردازی تسلیم دارند پیشنهاد ها همان روز ساعت ۱۱ بازوخوانده خواهدشد حضور پیشنهاددهندگان آزاد و پیشنهادهای بدون سپرده رد میشود

شماره ۹۷٤٥ر٥۰۰۱٥

آ-٦٢٢٥ **بنگاه راه آهن دولتی ایران**

آگهی مناقصه شماره -۲٤

اداره ساختمان وزارت دارائی تهیه دوهزار متر مربع پارچه روپوش بارانی که هر قطعه آن ٥٠ متر مربع باشد بمناقصه میگذارد درصورتیکه پهناودرازی پارچه ٥×۱٠ متر باشد ترجیح داده خواهد شد

اشخاص یا شرکت هائی که داوطلب شرکت دراین مناقصه باشند می توانند اسناد مربوطه را ازدفتر دبیرخانه اداره ساختمان وزارت دارائی خیابان شاه رضا شماره ۳۱٤ (تهران) رایگان دریافت دارند.

پیشنهاد ها باید منتها تا ۲ر۹ر۱۳۱۹ ساعت ۹ بدبیر خانه اداره ساختمان تسلیم کردند .

پیشنهادهای رسیده در روز و ساعت پیش گفته باز و خواند خواهند شد

وزارت دارائی در رد کلیه پیشنهاد ها یا پذیرفتن یکی از آن ها مختار است

آ-٦٢٢٨ شماره ٤۱۷۷ **وزارت دارائی - اداره ساختمان**

بفروش میرسد

سه دستگاه ماشین انترناسیونال پنج تن موجود است که در مقابل وجه نقد بفروش می رسد طالبین به بنگاه شخصی نوری تمیز یا بتلفن ۷۹٤۸ مراجعه فرمایند .

آ-٥٨٧١ ۱۰-۷

اطلاعات

صفحه ۱ — سه شنبه بیست‌ویکم آبان ماه ۱۳۱۹ — سال پانزدهم ـ شماره ۴۳۶۰

در شهرستانها

گزارش نمایندگان اداره

تلگراف نماینده اداره

ازخرم آباد - ۲۱ آبان

ورود فرماندار

آقای‌مدبر نوری فرماندار لرستان‌به‌خرم آباد وارد ومشغول کار گردیدند .

هنگام عبور ازبروجرد باوضاع شهری رسیدگی و در زاغه نسبت بامور اقتصادی و خریدمازادمحصول رعایادستورهای لازم داده‌اند

حوبی محصول پنبه

اصفهان ـ دراثر اقدامات ومواظبتهائی که از طرف مأمورین ومتصدیان‌بنگاهها‌بعمل آمده محصول پنبه امسال استان دهم‌ازسالهای پیش بیشتر ومرغوب تر است زیرا بنا بدستور اداره کشاورزی کشاورزان زمین خوب تهیه کرده وکشت زارهای پنبه را پس‌از برداشت محصول شخم عمیق زده و بوته‌های سابق‌پنبه را ریشه‌کن کرده اند ودر زمستان هم چندین بارنیز آب‌داده‌تخم وکرمها وبقایای‌حشره‌های باقیمانده درزمین را نابود ساخته اند از این جهت امسال پنبه کاری استان دهم خیلی کمتر از سالهای پیش دچار آفت شده ومحصولش از هرحیث‌خوب وموجب‌رضایت‌خاطر کشاورزان را فراهم‌کرده است.

گشایش مغازه مختلط قماش

شاهرود ۱۶ ـ درسال‌پیش‌برای‌تأسیس شعبه قماش در شاهرود از طرف شعبه قماش گرگان اقداماتی شده بود دنبالهٔ اقدامات تصادف با سازمان ادارهٔ اقتصاد کردوتأسیس یك مغازه مختلط فروش قماش‌جزوسازمانهای اقتصاد قرار گرفت مغازهٔ نامبرده اخیراً تحت مدیریت آقای ولی‌کریمی گرگانی مفتوح‌ودر شب نهم آبان جشن افتتاحیه با حضور رؤسای اداره‌ها ومعاریف وبازرگانان شهر برپا شد.

تغییر ماموریت

شاهرود ۱۶ ـ آقای مرتضی‌خطاطان دادستان شهرستان شاهرود بکارمندی دادگاه پژوهش شیراز مأمور ومترصد حرکت‌میباشند جانشین ایشان آقای قرشی دادستان شهرستان گرگان تعیین شده اند .

برنامه سخنرانیهای پرورش افکار

همدان ۱۶ ـ علاوه بربرنامه‌سخنرانی های زمستانی که روزهای سه شنبه همه هفته درسالن دبیرستان‌پهلوی‌انجام میگرددوگزارش آن قبلا داده شده برای اینکه در نقطه دیگر شهر نیز جلسات سخنرانی دائـر شود برنامه دیگری نیز تنظیم‌گردیده تا عصرهای پنجشنبه در مسجد جامع کـه وسط بازار واقع است سخنرانی شود . تعداد جلسات ۲۲ واز پنجشنبه دوم آبان شروع شده است .

درجلسه باشگاه

بندر پهلوی ۱۳ ـ امروزجلسه‌هیئت مدیره‌باشگاه‌هوایپمائی کشوری‌بندر پهلوی‌باحضور آقای بخشدار وشهردار و کارمندان هیئت در بخشداری تشکیل ونسبت بکارهای جاری‌باشگاه مذاکـرات لازم بعمل آمد و تصمیم مقتضی گرفته شد .

گشایش بانك کشاورزی

شهر کرد ۱۱ ـ روز سه شنبه پنجم آبان نمایندگی بانك‌کشاورزی وپیشه‌وهنر بحضور رئیس بانك‌کشاورزی اصفهان ورؤسای‌دوائر شهرکرد ومحترمین‌وملاکین وتجاردرشهرکرد افتتاح یافت ابتدا آقای رسام رئیس بانك کشاورزی شرح مفصلی درخصوص اهمیت این نوع مؤسسات بیان نمود سپس رشتهٔ سخن را به آقای رسولی بخشدار شهرکرد داد ایشان هم شرح مبسوطی در خصوص ترقیات کشور شاهنشاهی‌وتوجهات‌مخصوص دولت‌برای‌آسایش عموم بیان نمودند و مجلس ساعت ۵ عصر با مسرت کامل خاتمه یافت.

مبارزه با سن

شهر کرد ۱۱ ـ بنگاه کشاورزی برای رسیدگی بوضعیت سن‌که درشوراب بروزکرده چندنفر مأمور اعزام داشته‌که پس‌ازبررسیهای لازم شروع بمبارزه نمایند .

تهیه مقدمات اجرای برنامه

شهر کرد ۱۱ـ برنامه‌های‌عمران‌خصوصی دهات که چندی قبل برای تصویب‌بفرمانداری اصفهان فرستاده شده بود تصویب و ابلاغ گردیده‌است اکنون‌بخشدار مشغول تهیه‌مقدمات اجرای آن میباشد .

ورودبازپرس

ساهرود ۱۶ ـ آقای رضا بازپرس دیوان کیفر چندروز است وارد اداره‌داد گستری برسیدگی امورمحوله‌مشغولند

سخنرانی - نمایش

شیراز ۱۴ - برحسب دعوت قبلی که از طرف سازمان پرورش افکار بعمل آمده بود در روز ۱۲ آبان ساعت شش و نیم بعد از ظهر مجلس سخنرانی باشکوهی درسالن دبیرستان شاهپور برقرار و پس از حضور مدعوین که عبارت بودند از آقای فرخ استاندار فارس وتیمسار سرتیپ‌عبیدی فرمانده لشکر وتمام رؤسای دوائر ومحترمین‌وخانمهایشان ـ آقای سیف‌پور فاطمی شهردار شیراز در موضوع میهن پرستی سخنرانی بسیار جالبی ایـراد وتشریف ... ایشان ... بود که در خلال آن صدای دف زدنهای ممتد از حضار شنیده میشد قریب یکساعت‌سخنرانی بطول انجامید وپس از خاتمه سخنرانی لطیفه «طلاق» کـه بازیکنان آن تمام دوشیـزگان دانش آموز دبستان وصال بودند درچند پرده بطور جالبی نمایش داده شد درتمام‌مدت نمایش ارکستـر مترنم بود

تشکیل دسته‌های ورزشی

شیراز ۱۴ـ در دبیرستان‌های فرصت و سلطانی وابن سینا تحت سر پرستی آقای آزادی‌پور دبیرورزش‌شیراز دسته‌های‌ورزشی فوتبال ـ باسکتبال ـوالیبال ـ کشتی ـ دوهای میدانی ـ پرش تشکیل و دانش آموزان همه روزه عصرها در زمین های ورزشی بتمـرین مشغول میباشند .

خوشاب گلستان

تازه‌ترین محصول کارخانه کبوت خراسان ازقبیل هلو ـ شلیل زرد آلو ـ آلوزرد گلابی - توت فرنگی - گیلاس وغیره‌وارد شده جایگاه مخصوص فروش : مغازه خوشاب نزدیك چهار راه لاله‌زار ازمشتریان محترم تقاضا میشود که‌موقع خریداری اتیکت قوطی هارا رسیدگی فرمایند که‌با کمپوت های اشخاص متفرقه اشتباه نشود .

آ ـ ۵۹۳۲ — ۵ ـ ۸

بدون جهت برای مصالح ساختمانی خودتان

کرایه درشکه ندهید

خوب است قبلا به‌خیابان ارك جنب وزارت دادگستری مراجعه درصورتیکه آهن وچوب وشیروانی و آجر ودر وغیره را بهتر و ارزانتر از سایرین فروخته شد خریداری فرمائید .

واحدی تفرشی ـ قاسم گودرزی ابوالقاسم محمدی

آ ـ ۶۱۶۶ — ۲ ـ ۲ — عبدالحسین دائمی مخلص

وقتی ازهمه تیغ‌ها مایوس شدید

به تیغ نمرهٔ ۵ روی‌اورشوید

آ ـ ۵۷۹۲ — ۲ ـ ۲

تاریخ‌مسعودی‌معروف به‌تاریخ‌بیهقی

که چند سال پیش بتصحیح مرحوم ادیب پیشاوری چاپ شده بود اینك با اضافات وحواشی وتعلیقات و آثار کم شده بیهقی که گرد آورنده آن‌آقای سعید نفیسی میباشند منتشر گردید قیمت با جلد طلاکوب ۵۵ ریال

تهران ـ خیابان‌شاه ـ شرکت کتابفروشی ادب

آ ـ ۶۰۲۱ — ۴ ـ ۱۰

خانمهای شیك

برای خرید یك پالتو پوست نیم‌تنه بسیار زیبا [illegible] خانجات اروپا بمغازه حمید چهار راه لاله زارمراجعه فرمائید .

آ ـ ۵۶۵۶ — ۱۱ ـ

سپاسگزاری

اردوستان و آشنایانی که در مصیبت وارده باینجانب اظهار لطف فرموده و کتبا شفاهاً تسلیت‌داده‌اند بدین وسیله‌تشکر نموده وچنانچه‌بواسطه گرفتاری وتالم‌روحی تاخیری رجواب باشرفیابی شود معذرت می‌طلبد ـ

سرهنك صوفی

آ ـ ۶۲۶۲

از بانوان و آقایان محترمی که درمصیبت‌وارده‌قدم‌رنجه‌فرموده‌ویابهمه نوع‌وسایل تسلیت گفته‌اند تشکرنموده‌واگردرشرفیابی‌تاخیری‌شود امیدپوزش‌راداریم. حسن‌بهنام (حامدالدوله سابق)

آ ـ ۶۲۶۵ — مرتضی امید ـ مهدی امید

دکتر کیهانی

دکتر در طب ـ دارای دانشنامه از دانشگاه پاریس.

دانشیار دانشکده پزشکی

نشانی خیابان سیروس جنب کوچه عزت‌الدوله

آ ـ ۶۲۱۴ — ۱ ـ ۱۵

آگهی

طبق تصویب مجمع همگانی فوق العاده سهامداران شرکت سهامی حریر بمنظور توسعه‌در کارشرکت و ضمیمه شدن فروش فراورده های کارخانه بهشهر یکمیلیون وهشتصد هزار ریال بوسیله نشر سهام جدید دوهزار و پانصد ریالی بسرمایه فعلی شرکت افزوده میشود تا مجموع سرمایه به پنج میلیون ریال بالغ گردد .

خواستاران‌سهام نامبرده میتوانند تا(۱۵) اذر ماه(۱۳۱۹) بیست درصد سهام‌درخواستی خود را در تهران به بانك ملی ایران شعبه بازار بحساب شمارهٔ (۷۱۸۷)شرکت سهامی حریر نقدا پرداخته و رسید دریافت دارند و نسبت‌به هشتاد درصد دیگر دراخر اذر. دی. بهمن. اسفند ماه(۱۳۱۹) هریك بیست درصد بایستی بپردازند رسید بانك رابدفتر شرکت اورده تعهد نامه پرداخت بقیه سهام را امضاء وگواهی موقت دریافت دارند تاپس از اتمام پرداخت رسید های مزبور با سهام شرکت مبادله گردد. بخریداران تازه سهام بابت منافع درسال (۱۳۱۹) نسبت بمبالغ پرداختی صدی دوازده درسال‌سود داده خواهد شد و از اول سال (۱۳۲۰) نسبت بسود وزیان باسایر سهامداران مساوی‌خواهندبود.

دارندگان‌سهام‌فعلی‌شرکت نسبت‌بخرید‌سهام نامبرده‌حق‌تقدم خواهندداشت‌وچنانچه‌درخواست خرید سهام بیش‌ازمبلغ‌نامبرده باشدحق‌تقدم‌باکسانی خواهدبودکه‌زودتروجه‌پرداخت‌نموده‌اند‌سهام نامبرده‌ممتازه بوده وهیچگونه تفاوتی‌باسهام اولیه نخواهدداشت.

شرکت سهامی حریر

آ ـ ۶۹۹۶ — ـ ۳ ـ

کرد

و پیوستگی نژادی و تاریخی او

تالیف آقای رشیدیاسمی

استاد دانشگاه تهران

درکتابخانه‌های معتبر موجوداست

آ ـ ۵۹۸۰ — ۴ ـ ۱۰

اپارتمان نوساز اجاره

خیابان‌کاخ روبروی کوچهٔ مشتاق کاشی نمره۳۴۳ دارای ۶ اطاق بزرك جلو بالکون دار وحمام وبرق ورادیو وزنك اخبار وکلیه لوازمات وکاراژ طالبین به‌آدرس فوق‌مراجعه کنند

آ ـ ۶۱۶۰ — ۲ ـ ۳

با نهایت تاسف فوت مرحوم محمد حسین بالا خانلو (سالار اسعدسابق)راباطلاع دوستان وخویشاوندان آنمرحوم میرساند مجلس ترحیم در روز چهار شنبه ۲۲ آبان از ساعت ۲ الی چهار در مسجد محمودیه منعقد خواهد بود مجلس تذکر دیگری از ۳ تا ۶ همانروز در منزل شخصی آنمرحوم واقع درخیابان حشمت الدوله هفت دستگاه باتماتفلیچ برپاست

آ ـ ۶۲۳۷ — قاسم علامیر

مرحوم محمدحسین بالاخانلواز کارمندان صدیق دولت ودارای احساسات‌وعواطف عالیه بوده ما به دوستان ایشان واشخاصی که آشنا بمراتب اخلاقی آنمرحوم بوده اند و بخانواده محترم علامیر ، بالاخانلو ، موسوی ، سمیعی بخصوص به آقایان احمد بالاخانی ودو پسرآن‌مرحوم نصرت‌الله‌وستوان۲را مبد تسلیت میگوئیم .

بانهایت تاسف فوت آقای سیدابوالحسن‌حجازی (حاج‌حسام) را باطلاع آشنایان و دوستان میرساند . مجلس تذکر آنمرحوم از ساعت ۳ تا ۵ بعد از ظهر روز چهارشنبه ۲۲ آبان در مسجد مجدحسنه خواهد بود. دکترصدرالدین امین (امین‌الحکما)

آ ـ ۶۲۴۶

تصویبنامه هیئت وزیران

راجع بگذرنامه وروادید مهاجرین

هیئت‌وزیران نظر پیشنهاد وزارت کشور موادششگانه زیررا تصویب وبرای اجرا ابلاغ نموده‌اند .

۱ ـ اتباع بیگانه که‌بدون گذرنامه وروادید مرتب ازراه مجاز وغیرمجاز بعنوان مهاجرت بکشور شاهنشاهی وارد میشوند درصورت صلاحیت اقامت تعیین محل اقامت آن‌ها باداره کل‌شهربانی خواهد بود این‌اشخاص مجهول‌الهویه شناخته می‌شوند .

۲ ـ مهاجرین نامبرده که‌در کشور شاهنشاهی ازسفارت خانه یاکنسولگری بیگانه گذرنامه تحصیل نمایند باید از کشور شاهنشاهی خارج‌شوند .

۳ ـ برای مهاجرین که در شهرستان ها ونقاط مجاز بانظر اداره کـل شهربانی سکونت مینمایند پروانه اقامت مخصوص تهیه‌وبه‌آنهاواگذار خواهدشد .

۴ـ مدت اعتبار پروانه نامبرده ششماه ودرآخر هرماه بایدپروانه‌خودرا بشهربانی مربوطه ارائه داده برویت وامضاء مامورین مربوطه‌برسانند پروانه نامبرده درصورت‌اقتضا از طرف شهربانی درآخرششماه تجدید خواهدشد .

۵ ـ هریك از مهاجرین که عنصر نامطلوب تشخیص داده شود ممکن‌است‌از کشور شاهنشاهی اخراج شود .

۶ـ هیچیك ازمهاجرین مجاز نیستند بدون اجازه‌شهربانی مربوطه محل‌خودراتغییر داده بنقطه دیگری مسافرت کند درصورت تخلف تعقیب خواهد شد .

ـ۴ـ

(دگر مباد نصیبم که نام عشق برم — بس است آنچه کشیدم من‌از محبت تو)

سزای نیکی را همه بدی می دانند ، ولی آیا تصور می کنید در حقیقت نیز چنین‌است.

ماهیار یادردام عشق

پاسخ این پرسش‌را باطرزی کاملا طبیعی وحقیقی عملا بشما نشان‌میدهدایندداستان را امروز و فردا بیهای ۲ریال ازروزنامه فروشها بخرید ازهر کجا تمبر فرستاده‌شود یك جلد ارسال می‌شود.

آ ـ ۶۲۰۶ — بنگاه افشاری خیابان برق

آگهی حراج

چون مدتی از تاریخ توقیف اموال‌آقای حسینعلی خیاط در برابر بدهی مالیاتی‌که دارد میگذرد و مشارالیه حاضر بپرداخت دین قطعی خود نگردیده بنابراین اموال توقیف شده او که عبارت از یکدستگاه چرخ خیاطی سینگر پائی شماره ۱۰ میباشد روز پنجشنبه ۲۱ آذر ماه ۱۳۱۹ درساعت قبل ازظهر درسیزه میدان بمزایده گذارده خواهد شد .

شماره ۲۳۶۸۴ — آ ـ ۶۲۴۷ — اجرای اداره‌کل مالیات مستقیم

سینماها

برنامه امشب

هنرستان هنرپیشگی

در نزاع بین مادر شوهر و عروس بنظرشما تقصیر باکیست ؟

بعلاوه یك قسمت کامل سازوآوازایرانی وچند قطعه شعر کمدی هم‌برنامه‌اضافه گردیده شروع ساعت هفت ونیم بعدازظهر

سینماایران ـ سه هنر پیشه فیلمهای پرحادثه آکیم‌تامیروف ـلویدنولان‌وکلرترهور در یك داستان بینهایت جالب‌و حیرت‌آورشیاد نیویورك ناطق انگلیسی بازیرنویس‌فرانسه

***

سینما دیده‌بان «مایاك» بزرگترین شاهکار سراسر موزیکال کارخانه فوکس‌فیلم بنام سه‌موش کورباشتراك‌زبده‌ترین‌هنرپیشگان نامی‌عالم«لورتایونك»وجول‌ماك کری‌آخرین‌اخبار جنك ـ اول‌بزبان فارسی دوم بزبان انگلیسی

***

سینماهای ـ نمایش باعظمت‌ترین‌تحفه عالی‌وممتاز کارخانه‌معروف‌فوکس شاهکاریکه برای یك‌صحنه‌طوفان وزمین‌لرزه آن۷۵هزار دولار خرج شده **طوفان در را نشیپور** ناطق انگلیسی با زیر نویس فرانسه علاوه بر برنامه یك‌پرده فیلم‌آخرین وقایع جنك کنونی ناطق‌بزبان‌فارسی

***

سینمامیهن ـ برنامهٔ ـوز وشب‌ـفیلم با عظمت تاریخی‌از زمان‌سلطنت ملکهٔ‌الیزابت انگلستان سیادت در دریاجنگهای نیروی‌دریائی انگلستان و اسپانیا ـ ناطق‌انگلیسی باشتراك فلورارو‌بسون در رل ملکهٔ الیزابت علاوه بر برنامه آخرین وقایع جنگهای امروزه ناطق فارسی (روزها ورود کودکان آزاد است)

***

سینماجهان ـ با دستگاه آپارات نو فیلم حقیقی از جنگهای هوائی و زمینی‌روس و فنلاند در ۱۹۳۹ ناطق‌روسی ورود کودکان بعدازظهر ها آزاد

***

سینماتهران ـ فیلم سراسر موزیك و رقصهای شرقی بنام « په‌پو » از شاهکار های کارخانه «موس فیلم» ناطق بزبان‌روسی

***

سینماروشنـ بزرگترین فیلم‌جادوگری و جنك با اژدهای سه‌سر باسم وا سیلیس‌زیبا علاوه بر برنامه چهار پرده سان آرتش‌روسیه در مسکو ناطق بزبان روسی

***

سینما فردوسی ـ بزرگترین جنك تاریخی بین‌روس و سوئد در فیلم بطرکبیر سری اول ناطق بزبان روسی

***

سینما خورشید ـ بزرگترین‌سریال بی نظیر«مبارزه در کانهای زر»باشتراك جون [illegible]

داروخانه‌ها

که امشب تاصبح باز میباشند

مرکز	شوربن	خیابان‌ناصرخسرو
۲	فروزان	خیابان شاه
۳	صداقت	چهارراه‌عزیزخان
۴	کهکشانی	خیابان پهلوی
۵	طبی	قنات آباد
۶	مطبعا	بازارچه‌سعادت
۷	داروئیان	ری
۸	عمومی	بازارعباس‌آباد
۹	کاوه	بوذرجمهری

ورود و خروج

قطار مسافری

روز چهارشنبه فردا :

سمنان : حرکت‌ازتهران‌ساعت‌هفت‌و ۴۰ دقیقه صبح

بندرشاه . ورود بتهران‌ساعت بیست‌و ۳۵ دقیقه

پست هائی که (فردا) چهارشنبه حرکت میکنند

شمیران - اصفهان-فارس ـ ورامین-مکران شهر ری ـ خراسان ـ همدان ـ کرمانشاه گیلان- کرمسار - کردستان-نوشهر چالوس

خارجه‌زمینی

خط عراق‌عرب - انگلستان - فرانسه ـ شامات - لبنان - فلسطین - ترکیه - مصر ـ کشور های اروپا و افریقا

صاحب امتیاز ومدیرمسئول : عباس مسعودی

عنوان تلگرافی : تهران اطلاعات

جای اداره خیابان خیام

تلفن اداره : ۴۶۷۷-۴۶۲۴-۵۵۷۹

منزل مدیر ۴۷۳۴

بهای اشتراك

	۱۲ ماهه	۶ ماهه	۳ ماهه
تهران	۱۴۰	۷۵	[illegible]
شهرستانها	۱۵۰	۸۰	۴۵
خارجه	۲۴	۱۲۵	۶۵

بهای آگهی‌ها

صفحه ۶ سطری	۲ ریال
صفحه ۷ سطری	۳ ریال
صفحه ۵ و ۸ سطری	۴ ریال

چاپخانه شرکت سهامی چاپ