سال سی ودوم ـ شماره ۹۵۰۳ — دوشنبه نهم دی ماه ۱۳۳۶ — تکشماره دو ریال ونیم

اطلاعات

جریان روز

سوزن و جوالدوز

نامه‌ای از طرف شرکت هواپیمائی ایران بادارهٔ روزنامه مارسیده‌ودر این نامه‌شرکت از نرخ جدید سوخت هواپیما بآقای نخست‌وزیر شکایت کرده‌است. افزایش قیمت نفت ومحصولات آن که بنزین هواپیما نیز یکی از آنهاست در ماه برای شرکت هواپیمائی ایران بین هشتصدهزار الی یك میلیون ریال خرج اضافی بوجود آورده است و شرکت هواپیمائی ایران در این نامه اعلام نموده که اگر راه‌حلی برای از بین بردن این افزایش در نظر گرفته نشود شرکت مجبور

بقیه در صفحه دوم ستون اول

مردان سال

مجله تایم رسم همه‌ساله مرد سال ۱۹۵۷ راتعیین کرده‌است این مجله در انتخاب مرد سال توجهی به خصوصیات و شخصیت مردمورد نظر ندارد وملاك قضاوت او نقش مردسال در حوادث بین‌المللی ومیزان شهرتی که بدست آورده‌است میباشد همه‌نوع اشخاص میتوانند نامزد لقب مرد سال شوند حتی معنی، لانکا، سلك‌سر نشین ماه مصنوعی شوروی را بعنوان شخصیت سال پیشنهاد کرده‌بودند

انتخاب مجله تایم عموما بمورد بوده‌است.

بقیه درصفحه دوم ستون دوم

تا ۱۵ روز دیگر...

قرار است تا پانزده روز دیگر تعداد زیادی از خانه های چوبی نصب شود

ارسال خوار بار و پوشاك و چادر بنقاط زلزله‌زده همچنان ادامه دارد

موضوع کوچ دادن آسیب دیدگان در کرمانشاه و طهران تحت مطالعه قرار گرفته است

سخنگوی جمعیت شیر و خورشید سرخ خورشید سرخ اصفهان اطلاع می‌دهد از اظهارداشت نقراریکه جمعیت شیر و

بقیه در صفحه سیزدهم

هیئت دولت بتهران مراجعت کرد

نخست‌وزیر پس از ورود بلافاصله شرفیاب شد و گزارش اقدامات دولت را معروض داشت

درجلسه ۸ ساعته دیروز هیئت وزیران در کرمان تصمیمات مهمی برای عمران آن استان اتخاذ شد که نخست‌وزیر طی یك مصاحبه مطبوعاتی اطلاعاتی دراین باره منتشر میکند

ماجرای سوار شدن وزرا در کامیون در جزیره هرمز ـ زندانیان جزیره هرمز نخست‌وزیر و وزرا را احاطه کرده و تقاضای عفو داشتند

کابینه کار در کامیون کارگرها

درجزیره هرمز برای اولین بار در تاریخ مشروطیت ایران هیئت وزیران بطور دسته‌جمعی سوار بر کامیون بازدید از جزیره مرداختند این کامیون وچند کامیون دیگر تنها وسیله نقلیه در این جزیره دورافتاده را تشکیل میدهد

ساعت ۸ و ده دقیقه بامداد امروز آقای دکتر اقبال نخست‌وزیر باتفاق آقایان وزراء باهواپیما از کرمان عازم تهران شدند و مقارن ساعت یازده هیئت دولت وارد فرودگاه مهرآباد گردیدند • در فرودگاه آقای طالقانی وزیر مشاور، تیمسار سرلشکر بختیار معاون نخست‌وزیر و نمایندگان وزارتخانه‌ها از آقای دکتر اقبال و هیئت وزیران استقبال کردند•

آقای نخست‌وزیر بلافاصله از فرودگاه عازم کاخ مرمر شد و بحضور شاهنشاه شرفیاب گردید و گزارش اقدامات ده روزه دولت را در استان کرمان معروض داشت•

آقای دکتر اقبال ظرف فردا پس فردا طی مصاحبه مطبوعاتی اطلاعاتی در پیرامون اقدامات دولت در کرمان در اختیار خبرنگاران جراید خواهد گذاشت خبرنگار اعزامی ما که همراه هیئت وزیران به استان کرمان رفته بود گزارشی از جریان بازدید آقای نخست‌وزیر و وزراء تهیه کرده که ذیلا از نظر خوانندگان محترم میگذرد•

طبع شعر

دیروز صبح نخست‌وزیر و وزراء حد از کردش در بازار و کوچه‌های شهر و افتتاح دانشسرای کشاورزی و هنرستان حرفه‌ای و همچنین بازدید از مدارس دخترانه و پسرانه زردشتی ها و آشکده آنها در کرمان برای صرف ناهار بدبیرستان دخترانه همنیار رفتند.

میزبانان هیئت دولت معلمه‌ها و دانش آموزان دبیرستان بودند•

دخترهای کرمانی با گرمی و محبت زائدالوصفی در سر میز ناهار از هیئت وزیران پذیرائی میکردند• پس از صرف ناهار چند نفر از دانش آموزان اشعاری را که بمناسبت ورود هیئت دولت بکرمان سروده بودند قرائت کردند که مورد تحسین هیئت وزیران قرار گرفت• اشعار این دختر خانمهای کرمانی چنان جالب بود که طبع شعر گوئی وزراء هم گل کرد و سر ترتیب خرغام با آقای خسرو هدایت معاون نخست وزیر و آقای مجلسی کفیل دادگستری نیز چند بیت شعر درباره طرحهای هیئت وزیران در کرمان سرودند و برای نخست

بقیه در صفحه چهاردهم

صحبت امروزما

پیرامون تدارك خانه‌های چوبی است

دیروز نظر بعضی ازخیرخواهان رادربارهٔ چگونگی مصرف دومیلیون ریال اعاناتی که نیکوکاران بوسیله روزنامه اطلاعات پرداخته‌اند انتشار دادیم و نتیجه گرفتیم که تدارك خانه های چوبی که جمعیت شیر و خورشید سرخ شروع نموده سریعترین و بهترین وسیله ایست برای حفاظت و صیانت آسیب دیدگانی که در چادرها بسر میبرند ویا هنوز مسکن وماوائی ندارند.

درحقیقت این دومین مرحله خدمات شیر وخورشید سرخ است که تحت نظر کمیسیون رسیدگی بوضع آسیب دیدگان بریاست آقای حکیم‌الملك ونیابت ریاست آقای صدرالاشراف ورجالی مانند تیمسار سپهبد آق اولی، جمال اخوی وزیر نظر آقای دکتر محسن نصر نماینده جمعیت شیر و خورشید سرخ در منطقه آسیب دیده شروع گردیده است.

مرحله اول خدمات نوعی شیر وخورشید درهر واقعه ومصیبتی آنست که بلافاصله وسایل مقدماتی رامی فرستد تا آسیب دیدگان را از مرگ نجات بدهد. این وسایل از آذوقه ودوا و طبیب و جراح و آمبولانس وپوشاك وچادر وپتو و

بقیه در صفحه شانزدهم

دالس وزیر امور خارجه امریکا به تهران می آید

شرکت دالس در جلسه شورای پیمان بغداد احتمال الحاق امریکا را باین پیمان افزایش داده است ـ غرب مصمم است پیمان بغداد را تقویت کند ـ دالس در کنفرانس پیمان بغداد پیشنهاد کمك نامحدود آمریکا را بدول عرب اعلام خواهد کرد

درجاوه مردم به‌خوردن موش پرداخته‌اند ـ کمیته سیاسی کنفرانس قاهره تعدد زوجات را ممنوع کرد

(اخبار جهان در صفحات ۳، ۴، ۱۴ و ۱۵ چاپ شده‌است)

قراردادهای جدید نفتی و کمپانیهای بین‌المللی

روزنامه نیویورك تایمز معتقداست که قراردادهای جدید ایران وعربستان سعودی با ژاپن وایتالیا تاثیری درقراردادهای بین‌المللی ندارد

آسوشیتدپرس ـ نیویورك ـ روزنامه نیویورك تایمز درشماره دیروز خود مقاله مهمی درباره نفت خاورمیانه انتشار داده است: این روزنامه مینویسد امتیازات نفتی که اخیرا در خاورمیانه بکمپانیهای ژاپنی وایتالیائی داده شده در وضع کارشکنهای بین‌المللی نفت که مشغول بهره‌برداری از نفت خاورمیانه هستند تاثیری نخواهد داشت.

نیویورك تایمز نوشته‌است که درحال حاضر کشورهای خاورمیانه با ترتیب تقسیم بالمناصفه عواید نفت باشرکتهای بین‌المللی موافقت دارند.

نظر نویسنده مقاله بیشتر قراردادهائی بوده که اخیرا بین ایران وایتالیا وهمچنین بین عربستان سعودی وژاپن بامضاء رسیده است.

بقیه در صفحه پانزدهم

درحضور والاحضرت شمس پهلوی

بنفع زلزله‌زدگان غرب نمایشی اجرا شد

بمنظور کمك بزلزله‌زدگان غرب ساعت ۸ دیشب درحضور والاحضرت شمس پهلوی ریاست عالیه جمعیت شیر وخورشید سرخ نمایشنامه‌ای در انجمن فرهنگی ایران وفرانسه اجرا کردند.

این نمایشنامه (آنتی گون) اثر (انوی) بود که ازطرف قسمت نمایشات انستیتو ایران وفرانسه ترتیب داده شده بود.

هنگام ورود والاحضرت وآقای پهلبد همسر ایشان آقای سفیر کبیر فرانسه و کاربك رئیس انستیتو ایران وفرانسه خیر مقدم گفتند•

درمراسم مزبور جمعی ازرجال وعلاقمندان ایرانی وسفرای آلمان وسوئد وبلژیك با بانوان خود حضور داشتند.

بعد از اجرای نمایش والاحضرت وآقای پهلبد درضیافت شامی که ازطرف سفیر کبیر فرانسه ترتیب داده شده بود حضور یافتند•

طبق جدول جدید تقسیم بندی نمایندگان مجلس شورایملی

مرکزیت انتخاباتی شهرها از بین خواهد رفت

حوزه‌های جدید انتخاباتی عموما در نقاط زارع نشین ایجاد خواهد شد

در تقسیم‌بندی جدید نمایندگان مجلس شورایملی، برای هریکصد هزار نفر یك نماینده در نظر گرفته میشود

درشماره امروز جدول تقسیم‌بندی انتخاباتی سه استان کشور را با جدول سابق برای شما مقایسه کرده‌ایم و حوزه‌های جدید را مشخص نموده‌ایم

بدنبال خبر دیروز درباره تطبیق جدول تقسیمات کشوری با جدول انتخابات مجلس شورایملی و همچنین تقسیم نمایندگان مجلس بین استانهای مختلف کشور امروز خبرنگار ما اطلاعات تازه‌ای کسب کرد که بنظر خوانندگان میرسد.

طوریکه در تقسیم‌بندی سه استان کشور که درشماره دیروز چاپ شد ملاحظه گردید، در بعضی از شهرهای مهم علاوه بر آنکه باتوجه باقزایش عده نمایندگان مجلس شورایملی، عده نمایندگان آن شهرها اضافه نشده بلکه ازعده قبلی نیز کاسته شده است مثلا شهر مشهد که سابقا چهار نماینده داشت طبق تقسیمات جدید دو نماینده خواهد داشت

وهمچنین شهر بابل که سه نماینده داشت دو نماینده و کرمانشاهان که چهار نماینده داشت دو نماینده خواهد داشت •

اما درعوض، حوزه‌های جدیدی درهر یك از استانها بخصوص در اطراف مراکز استانها که نسبتا جمعیت بیشتری دارند بوجود آمده است وبرای آنها نمایندگانی درنظر گرفته شده‌است.

درباره علت این موضوع خبرنگار ما گزارش میدهد که اساس تقسیم‌بندی جدید نمایندگان مجلس شورایملی را بین نقاط مختلف کشور طبق قانون بر پایه جمعیت هر منطقه گذاشته‌اند

بقیه در صفحه سیزدهم

خروشف مردسال شناخته شد

مجله تایم که خروشف را مردسال شناخته می نویسد از زمان اسکندر تاکنون کسی باین درجه اشتهار نرسیده است

نیویورك ـ مجله معروف تایم که هر ساله یکی از شخصیتهای جهانی را بنام «مردسال» انتخاب میکند امسال خروشف را بعنوان «مردسال ۱۹۵۷» شناخته و عکس او را روی جلد چاپ کرده‌است.

تایم در شرحی که راجع به خروشف چاپ کرده مینویسد «وی کسی است که بشر را بعصر فضا وارد کرد وامریکا را بزرگترین خطر نظامی مواجه کرده است».

تاکنون مجله تایم ۳۱ مردسال انتخاب کرده و این عنوان بکسی داده میشود که در اخبار مقام اول را داشته باشد و فرقی نمیکند که از او به نیکی یاد بدی یاد شده باشد.

تایم مینویسد: «از زمان اسکندر کبیر تاکنون کسی باین درجه اشتهار نرسیده واز دوران هتلر هیچکس اینقدر درباره قدرت خود لاف و گزاف نزده است

وی خود را فرد شماره یك و تنها آقای شوروی کرده وهیچکس تاکنون باین سرعت تا این درجه پیشرفت نکرده‌است»

خروشف

جریان افتتاح کنفرانس بین‌المللی اسلامی لاهور

صدوسی دانشمند مسلمان ازسی کشور

رئیس جمهوری پاکستان در نطق افتتاحیه خود اظهار امیدواری کرد که مذاکرات کنفرانس تحول عظیمی در تاریخ بشر بوجود آورد

بطوریکه باطلاع خوانندگان رسید کنفرانس بین المللی اسلامی دیروز بعدازظهر ازطرف حضرت ژنرال اسکندر میرزا رئیس جمهوری پاکستان درلاهور افتتاح شد•

معظم‌له در نطق افتتاحیه خود اظهار داشت که این فرصت بسیار گرانبهائی است که متفکرین وعلمای برجسته ازسراسر جهان دراین کنفرانس اجتماع نموده‌اند تا درباره روح اسلام وتطبیق آن بازندگی امروزی ازمعلومات یکدیگر استفاده نمایند.

رئیس جمهوری پاکستان تاکید کرد که اسلام یك نیروی مثبت وزنده است. اسلام متضمن صلح وآزادی عمومی میباشد• وضع متغیر دنیای کنونی فرصت بینظیری بوجود آورده تا اصول برادری وبرابری وحسن نیت که در اسلام جنبه عمومی دارند سرمشق روابط بین ملل قرار گیرند.

بنابراین ملل جهان باید سعی کنند با دیده تحقیق وتفحص توجه خود را باسلام معطوف نمایند.

رئیس جمهوری پاکستان در دنباله نطق افتتاحیه خود اظهار داشت که اسلام قطع نظر از اختلاف نژادی رنك واختلاف وضع اجتماعی ملل، متضمن زندگی روزمره تمام افراد مشرق میباشد

ژنرال اسکندر میرزا اظهار امیدواری نمود که مذاکرات این کنفرانس تحول عظیمی در تاریخ بشر بوجود آورد.

قبل از نطق افتتاح رئیس جمهوری پاکستان آقای میان افضل حسین معاون دانشگاه پنجاب طی نطقی مقدم نمایندگان کشورهای مختلف را تبریك گفت.

روسای هیئتهای نمایندگی ایران ـ مصر ـ سوریه ـ عراق ـ ترکیه وچین پیام هائی قرائت کردند و موفقیت کنفرانس را در راه تحکیم مناسبات بین ملل اسلامی خواستار شدند.

درجلسه افتتاحیه کنفرانس بین‌المللی اسلامی ۱۳۰ نفر نماینده از ۳۰ کشور شرکت داشتند وقرار است عده‌ای دیگر نیز درجلسه امروز شرکت نمایند.

این کنفرانس نخستین کنفرانسی است که در نوع خود تشکیل گردیده قرار است نمایشگاه آثار هنری اسلامی وابسته به کنفرانس بین‌المللی اسلامی نیز امروز بوسیله رئیس جمهوری پاکستان در لاهور افتتاح شود.

طبقه‌بندی هشت هزار دانشجوی ایرانی درخارج

برای بهره‌برداری از کارخانه ذوب آهن ازدانشجویان ایرانی درخارج استفاده میشود ـ برای تاسیس کارخانه ذوب آهن سیصد کارشناس مورد احتیاج است

ازطرف قسمت رفاه اجتماعی سازمان برنامه ترتیبی داده شده‌است که با احداث کارخانه ذوب آهن در ایران که وارد مراحل جدی‌تری گردیده از وجود محصلین ایرانی در خارج کشور که در رشته‌های فنی بخصوص در قسمت ذوب آهن مشغول تحصیل هستند استفاده شود.

قسمت رفاه اجتماعی ازچندی قبل شروع بجمع آوری اسامی ومشخصات کامل محصلین ایرانی درخارج نموده است •

عده محصلین خارجی طبق ارقام منتشره حدود هشتهزار نفر میباشد ولی آنهائیکه از ارز دولتی وباقسمتی از کمکهای دولت درخارج استفاده میکنند حدود ۴۷۰۰ نفر است که ازاین عده ۲۲۰۰ نفر در امریکا و ۲۵۰۰ نفر بقیه در اروپا هستند

فعلا بر اساس مشخصات جمع آوری شده ازاین افراد، مشغول طبقه بندی رشته های مختلف تحصیلی آنها هستند تا از افراد فنی برای کار در ذوب آهن و کارخانجات وواحدهای تابعه سازمان برنامه حداکثر استفاده بعمل آید.

ضمنا ازطریق شورایعالی تعلیمات حرفه‌ای وفنی اقدام شده‌است که به محصلینی که ازاین پس برای تحصیل وبا تکمیل معلومات خود بخارج از کشور مسافرت مینمایند توصیه وراهنمائی شود که در رشته‌های مورد احتیاج کشور به تحصیل ومطالعه بپردازند.

علاوه بر این قسمت رفاه اجتماعی ترتیبی داده‌است که بمدارس فنی وحرفه‌ای در داخله کشور کمکهای لازم شود تا بتوانند بتدریج احتیاجات کشور را رفع نمایند همچنین با کمك وزارتخانه‌ها ودستگاه های مربوطه اقداماتی برای تاسیس مراکز آموزش حرفه‌ای نظیر مرکز حرفه‌ای کرج شده‌است تا کارگران جوان وبا تجربه کارخانه‌های دولتی بکارآموزی مشغول شوند وازوجود آنان بنحو بهتری استفاده شود

درباره کارخانه ذوب آهن گفته شد استکه بوجود ۳۰۰ نفر متخصص در رشته های مختلف احتیاج میباشد که تاکنون بیش ازاین میزان افراد مختلف ثبت نام نموده‌اند تا با اعزام آنان بآلمان ضمن کارآموزی در کارخانجات ذوب آهن آلکشور تعلیمات لازم را فرا گیرند.

بین این افراد نام ۵۴ نفر از کسانیکه درسال ۱۹۲۷ بکشور آلمان رفته ودر رشته ذوب آهن تحصیل نموده‌اند دیده میشود

درباره تاسیس کارخانجات جدید برق خصوصی

بقرار اطلاع تا بحال چندین پیشنهاد برای تاسیس کارخانه‌های خصوصی برق بشهرداری تهران رسیده واین پیشنهادها تحت مطالعه قرار گرفته‌است•

همانطور که اطلاع دادیم، پیشنهاد کنندگان یادآوری کرده‌اند که حاضرند با گرفتن وام، برق در اختیار اهالی بگذارند ودر مدت معینی وام را مسترد نمایند همچنین برق را به قیمت ارزانتری بفروشند•

بقرار اطلاع عده‌ای از کارخانجات برق اختصاصی نامه‌ای به شهرداری تهران نوشته‌اند ودر آن اشکالات کار خود را یادآوری کرده‌اند•

روز ورزش

دراین روز دومین اسیون بزرگی ازدانش آموزان تشکیل می‌شود وکار ناوال های ورزشی براه میافتد

صبح امروز آقای رهبری رئیس اداره تربیت بدنی فرهنگ استان بخبرنگار ما گفت:

اولین جلسه شورای ورزشی پایتخت مرکب از رؤسای مدارس ورؤسای ادارات آموزشی روز گذشته تشکیل گردید.

دراین جلسه تصمیم گرفته شد که با کمك انجمن ملی تربیت بدنی ایران و فدراسیون فوتبال کشور چهار زمین ورزشی موجود تبدیل بزمین چمن گردد و برای این امر از هم اکنون اقدام شود.

همچنین تصمیم گرفته شد در نیمه اول خردادماه روزی بنام «روز ورزش» نامیده شود ودراین روز بزرگترین جشن ورزشی گرفته شود وتمام دانش آموزان ورزشکار درخیابانها رژه روند وکار ناوالهای ورزشی براه بیفتد.

شاداب
آلبومی شاداب صد در صد خالص

فولی برژه
مجلل ترین فیلم فرانسه و امریکا
در سینما های
متروپل ودیانا
آ ـ ۳۱۸۸۰ (طوطی)

آگهی بانك اصناف ایران

دفتر موقت بانك اصناف ایران واقع در خیابان فردوسی شمالی مقابل خیابان کوشك برای مراجعه کنندگان از ساعت ۸ صبح تا ۱۲ واز ۳ تا ۷ بعداز مفتوح است.

تلفن ۴۲۴۰۲ ـ ۴۴۸۰۲

شماره حساب بانك اصناف ایران در بانکهای
ملی مرکز ۶۴۹۷۴
ملی بازار ۴۲۴۱۶

و موعد قبول وپرداخت سهام فقط تا ۱۵ دیماه ۳۶ میباشد.

هیئت موسس بانك اصناف ایران در شرف تاسیس

آ ـ ۳۱۸۴۰ — ۱ ـ ۵

شب ژانویه ۱۹۵۸ را
در کلوب کیت کات
باشام شاهانه
تاصبح بخوشی بگذرانید
متمنی است میزرا شخصا رزرو فرمایند
جاده پهلوی ایستگاه محمودیه
آ ـ ۳۲۹۱۶ — ۱ ـ ۲

بدون جایزه
چای جهان
۲۵۲
۱۵۱

سوزن وجوالدوز

بقیه ازصفحه اول

بتعطیل ورچیدن بساط خود میباشد: زیرا بایدشرکت معادل اضافه قیمت سوخت که درحدود هفتادو پنج درصد است تقیمت بلیط مسافر وبار اضافه نماید که دراینصورت بدون شك از تعداد مسافر وبار کاسته خواهدشد. وبایدقیمت بلیط وبار را اضافه نماید که آنهم باافزایش قیمت سوخت هواپیما چیزی جز انتحار اقتصادی نیست. درصورتی که همه جای دنیا برای توسعه امور حمل ونقل هواپیمائی وتشویق موسسات خصوصی دولت کمك مالی میکندو موانع ومشکلات را از بین میبرد تا خطوط هوائی آنها بتوانند دائره کار وفعالیت خود را توسعه دهند.

بنظر ما اگر این افزایش قیمت سوخت هواپیما موجب تعطیل کار شرکت هواپیمائی ایران شود. دولت بایدشرکت راحمایت کند واین اضافه قیمت را بهر طریق که امکان دارد مشرکت برگرداند. زیرا انلازمسافرت باهواپیما درداخله کشورو حمل بار از طریق هوا روز بروز میگیرد ومخصوصا در کشورو سیعی مثل ایران که راههای خوب ندارد وشبکه راه آهن وسعت نیافته است توسعه خطوط هوائی بسیار لازم وضروری است

اما افزایش قیمت نفت نه تنها برای شرکت هواپیمائی قابل تحمل نیست بلکه طبقات پائین هم که اکثریت سکنه کشورند فشار زیادی واردشده است.

شرکت ملی نفت میگوید چون مردم دهات وشهرهای دورافتاده نفت مصرف نمیکنند بنابراین ازافزایش قیمت آن ضرری نمی بینند.

ما این منطق را قبول نداریم زیرا اولا مصرف نفت روز بروز افزایش مییابد و این امر آنچنان محسوس است که ما را از ذکر آمار وارقام بی نیاز میکند.

ثانیا اگر قیمت هرجنسی که مورد مصرف عموم است ترقی کند بلافاصله ورودی سایر قیمت ها هم تاثیر میگذارد چنانکه همین افزایش قیمت نفت موجب شده که قیمت برخی ازاجناس ترقی کند.

ما مردم گفتیم که اگر قرارداد نفت باکنسرسیوم بسته شود پیر زنهای دهاتی دوردوترین قراء وقصبات کشور هم قادر خواهند بود که نفت ارزان مصرف کنند گفتیم که اگر لوله کشی نفت تمام شود دیگر شرکت ملی نفت از پیشرفت داخلی نفت ضرر نخواهد برد.

اما حالا درست معکوس آن شده است ما که نمی توانیم درست مسائل را حساب کنیم وعمل وعکس العمل آن را پیش بینی نمائیم چرا حرفهای درشت میزنیم وچرا مردم وعده میدهیم؟

دولت فرانسه بمردم میگوید جنگ الجزایر خرج دارد اگر بخواهید الجزایر را از دست ندهیم باید محتاج لشکر کشی وسربازان وتوپ وتانکی که در الجزایر مشغول نبرد ند بدهد اما ما حرف میزنیم وشعر میگوئیم و آخر سر توی قافیه اش گیر میکنیم

شرکت ملی نفت خوب میداند که از مجموع فعالیت های خود منفعت میبرد. شرکت ملی نفت فقط در یك رشته از کارخود که پیشرفت داخلی نفت است ضرر میدهد. ازهمه اینها گذشته اگر شناست مردم ضرر بخش نفت را بدهند چرا شرکت ملی نفت دست هم در کار خود نمیبرد. چرا حقوقهای گزاف میپردازد مگر شرکت ملی نفت غیر از شرکت سهامی بیمه یاسایر ادارات دولتی است اگر مردم باید نیش جوالدوز را تحمل کنند لااقل شرکت ملی نفت سوزنی هم بخودش بزند

شاهنشاه بارها درباره لزوم تأمین رفاه و آسایش مردم توصیه فرموده اند واین مسافرت های هیئت وزرا هم برای اجرا وانجام همین نیت خیر است کارد ستگاه های دولت باید هماهنگی داشته باشد در کشورهای دیگر بر سر یك سنت ودوسنت افزایش قیمت اجناس مصرفی بحث ها درمیگیرد وهفته ها وماهها مطالعه میکنند وهمه جوانب اقتصادی واجتماعی مسئله را بررسی میکنند. ما بارها گفته ایم که درآمد مردم طبقات پائین بسیار کم است.

وهیچ نمیتوانند درآمد ناچیز خود را با وضع فعلی قیمت ها تطبیق دهند.

درحالی که درست برعکس درآمد طبقات بالا نسبت مالیاتی که میدهند خیلی زیاد است. چرا مالیاتهای مستقیم ومالیات املاك مزروعی و مستغلات را افزایش نمیدهند چرا بر مصرف اجناس لوکس مالیات نمی بندند.

چرا از تشریفات ومخارج زائد اداری و حقوق های گزاف شرکت های دولتی کم نمی کنند وخلاصه اگر باید مخارج مملکت را مردم این مملکت بپردازند تا بر این هر کس بیشتر توانائی ونسبت درآمد باید در این خرج مردمی شرکت کند.

مردان سال

بقیه ازصفحه اول

مردانی که این صفت را حائز شده اند همه شخصیت های برجسته بین المللی بودند که طی یکسال وحتی سالها حوادث جهانی برمحور اقدامات وسخنان آنان گشته است مردانی با نیروی زندگی فوق العاده، هزبر اسیخ وتمایلات سرکش که از خود وملت های خود انتظارات بیش از حد داشته اند ودرراه نیل به هدفهای خود همه چیز را قربانی کرده اند مردانی که تاریخ وبالاقل قسمتی از تاریخ شرح اعمال وسرنوشتهای آنهاست

ولی اگر از جهت سهولت کار، انتخاب شخصی بعنوان مرد سال مناسب باشد از نظر واقعی کافی نیست. مرد سال یا مردان سال منحصر باشخاصی نیست که جای مهم تری را در اخبار روزنامه ها اشغال کرده اند ودر اطراف خود سر وصدای بیشتری برا انداخته اند. درمیان مردان و زنان گمنام وبیشماری که درسراسر جهان، پراکنده اند شخصیت های واقعی را میتوان جستجو کرد ویافت.

فرهنگ مشرق که میراث هزاران نسل اقوام مختلف است درقسمت اعظم خود ثمره کارهای افراد گمنامی است که هیچگاه قدر آنها شناخته نشد وحتی خودشان نیز باهمیت خود پی نبردند.

نقش شخصیت های بزرگ در تاریخ بجای خود محفوظ است. این شخصیت ها عوامل محرك وقایع وحوادث شمار میروند و اثر وجود آنها در دورمزندگی و مدتها پس از مرگ برجای میماند.

ولی شخصیت های بزرگ محصول دوره ومحیط خود هستند وعامل اجتماعی وسیاسی واقتصادی وفرهنگی وجود آنها را تحت تاثیر قرار داده وآنها را بقالبی که هستند درآورده است. هر دوره تاریخی هنرمندان ومتفکرین ومردان اجتماعی و سیاسیونی مخصوص به خود دارد که ظهور آنها در ادوار دیگر ممکن نیست واگر هم درعرصه وقایع وارد شوند کامیاب نخواهند شد واثری بر وجود آنها مترتب نخواهد گردید.

همین امر بخوبی نشان میدهد که خود مردان بزرگ که تاریخ باین اندازه مدیون آنهاست تاچه حد مرهون عصر ودوره خود، یعنی در واقع مردان وزنان بیشماری هستند که بدون داشتن هیچ عنوان و لقبی وبی آنکه از وجود خود نشانه مشخصی بگذارند، تمدن بشری را آفریده اند.

دراین شخصیتهای گمنام همه صفات بزرگی که ستایش وتحسین را برمیانگیزد بچشم میخورد. درمیان این شخصیت های گمنام نیز فداکاری، حس عمیق مسئولیت ووظیفه وعشق بکار وجود دارد. درست است که فاقد قدرت اراده وهوش وبینش عمیق مردان برجسته تاریخ هستند ولی شاید در سمیمیت واز خود گذشتگی برآنها پیشی گیرند وبهر حال نتیجه کار آنهاست که تاریخ وشخصیتهای تاریخی واز همه مهمتر بشریت را بوجود میآورد.

درسالی که بر دنیا گذشته است وفردا آخرین روز آن شمار میرود، از این شخصیتهای گمنام بسیار داشته ایم امسال نیز گروههای بیشمار مردم در گوشه و کنار جهان درمیان جنگلهای انبوه ودر دل بیابانهای فراخ، در کوچه وخیابانهای شهر ها، در گوشه های آزمایشگاه ها وکارخانه ها وآموزشگاه ها وراه هدفهای بشریت در گمنامی مبارزه کرده اند.

درراه پیشرفت فرهنگ وتمدن کوشیده اند وبار وظایف بزرگ را باامانت بدوش کشیده اند شخصیت های واقعی سال را ازمیان همین ها ودرمجموع آنها میتوان پیدا کرد:

مردانی از قبیل سربازان پلیس صلح که دوراز موطن و خانه وخانواده مراسم سال نو را در بیابانهای غزه میگذرانند وماهها است که درسختی بسر میبرند تا از وقوع جنگ جلوگیری کنند جنگجویان الجزایری که سومین سال مبارزه خود را درمیان برق گلوله ها وجوی خون جشن گرفته اند وهمچنان باید هر رنگی از خاك کشور خود را با خون سیراب کنند، مردم اندونزی که در کشاکش آشفتگی سیاسی وقحط وسیل برای استقلال ملی وآزادی سرزمین خود تلاش میکنند؛ دانشمندان و متخصصین وکارگرانی که برای کشف رازهای طبیعت وپیش بردن مرزهای دانش زحمت می کشند، شخصیت های سال را همین مردان وزنان تشکیل میدهند و دنیای آینده مرهون مجاهدات آنان خواهد بود.

خانواده های محترم تهران

توجه فرمائید

مثل همیشه قبل از تهیه هر گونه پوشاك زمستانی برای خود واطفالتان برای تعیین نوع وارزش واقعی جنس

بفروشگاههای جنرال مد

بزرگترین سازمان پوشاك موجود درایران مراجعه فرمائید

خیابان سعدی بالا و لاله زار کوچه برلن

ساعت کار تمام روز از ۸ونیم صبح تا ۸ بعدازظهر

آ_۳۱۷۰۰ (طلوطی)

انتشارات نیل را بخوانید و ذهن خود را ازگنجینهٔ دانش واقعی غنی سازید

راهبهٔ کاسترو

از استاندال. ترجمهٔ جهانگیر افکاری

بهارستان ـ انتشارات نیل

بها ۳۰ ریال

آ_۳۱۷۸۶

آساسور شیندلر

SCHINDLER 1874

متخصص کارخانه فعلا در تهران است خواهشمنداست برای هر گونه مشاوره

بشرکت ابوالحسن دیباو شریت

مراجعه فرمائید. تلفن ۴۲۹۱۷

آ_۲۲۰۰۳ ۳_۳

کنکور پزشکی

کلاس کنکور پزشکی دختران درآموزشگاه خزائلی افتتاح گردید

نشانی ـ خیابان شاه آباد کوچه ظهیر الاسلام

آ_۳۱۷۱۶ ۱_۲

یادداشتهای گاتها

باگفتارهائی درباره خاندان زرتشت ودشمنان آئین او (اوسج ـ کربن گرهم ـ بندو ـ کوی) وفرمان ـ توران ـ خاندان جاماسب وخاندان جم

نگارش استاد پورداود

مرکز فروش: کتابفروشیهای ابن سینا ـ زوار ـ نیل آ_۳۱۷۸۸

زنبق دره

آگهی مربوط بانتشار کتاب زنبق دره که مترجم آن در شماره دیروز روزنامه اشتباها م.ا. به آفرین چاپ شده بود صحیح آن مترجم م:ا. به آذین است

آ_۳۱۷۱۸

پنگوئن ؟

PENGUIN

برای فروش محصولات پین گوئین در تهران و شهرستانها نماینده میپذیریم

تاروز ۲۰ دیماه جاری بآدرس تهران سرای رازی شرکت سهامی ادویه وخشکبار مراجعه فرمائید.

۱_۴ آ_۳۱۸۰۰

فتو ظریفیان

شاهرضا چهارراه کاخ تلفن ۴۷۰۸۹

آ_۲۲۳۰۹ ۱_۲

دکتر معانی

امراض مقاربتی ـ مجاری ادرار ـ امراض زنانه وسستی خیابان فردوسی مقابل بانك ملی مرکز

آ_۲۱۷۷۷ ۵_۱۰

افکار جاوید

ترجمه وتالیف: دانشمند ارجمند آقای غلامرضا واحدی

باصدتن ازحکما وفلاسفه دانشمند، ومشاهیر بزرگ علم وادب در کتاب «افکار جاوید» باسه هزار جملات کوتاه وکلمات قصار که مصار موجکیده افکار وتجربیات آنهاست شمارا درمسائل ومشکلات حیات هدایت وباری مینمایند این کتاب باچاپ زیبا ازطرف «کانون معرفت لاله زار» بهای ۶۰ ریال دراختیار عموم قرار داده شده

آ_۳۱۸۹۲

نامه های پدری بدخترش

از: جواهر لعل نهرو ترجمه: محمود تفضلی

نخست وزیر کنونی هند، سالهایش هنگامیکه دخترش دهساله بود این نامه ها را برای او نوشته است

دراین نامه ها مقدماتی اززمین شناسی، تاریخ، جغرافیا، جامعه شناسی، زبان شناسی باستان شناسی بزبانی ساده بیان شده است وازاین جهت برای نوجوانان کتابی بسیار مفید وخواندنی میباشد

بامقدمه ای از ایندرا گاندی، دختر نهرو که برای ترجمهٔ فارسی کتاب نوشته است

مؤسسه مطبوعاتی امیر کبیر ـ خیابان شاه آباد ـ ناصر خسرو

آ_۳۰۶۰۶

دوره دوازدهم

کلاسهای انگلیسی بهشت

زیر نظر

دکتر دانا بهشتی

ازهفتم دیماه شروع میشود نام نویسی همه روزه ادامه دارد

شهریه سه ماهه ۳۰۰ ریال

خیابان شاه ـ بیست متری اول ـ چهارراه ناهید تلفن ۴۳۶۵۷

آ_۲۱۰۹۳ ۵_۵

شش دوره دیوانهای اشعار عباس فرات

ثمرات ـ رشحات ـ نغمات ـ قطرات لمعات ـ نفحات تازگی همه ازچاپ بیرون آمده وهرشش دوره کامل در کتابخانه ابن سینا برای فروش آماده است.

آ_۲۱۶۲۱ ۳_۳

شرکت فارسیتال نماینده داروهای لپتر

بساختمان نوساز درخیابان منوچهری اول خیابان ارباب جمشید (تلفن شماره ۳۲۸۳۸) انتقال یافته است.

آ_۲۲۲۱۳ ۲_۳

بانهایت تاسف فوت شادروان **علی اکبر ارداقی** را باطلاع میرساند. مجلس ترحیم روز پنجشنبه دوازدهم دیماه جاری ازساعت ۱۰ تا ۱۲ صبح درمسجد مجد منعقد خواهد بود.

محسن صدر (صدر الاشراف)

باکمال تاسف خانواده های **ارداقی ـ تبریزی ـ آل گیلانی شیخ الاسلامی مخزنی ـ نراقی ـ تنگستانی ـ پژوم** درگذشت شادروان علی اکبر ارداقی را باطلاع ستگان وآشنایان میرسانند

مجلس ختم مردانه روز پنجشنبه دوازدهم دیماه جاری ازساعت ۱۰ تا ۱۲ صبح در مسجد مجد ومجلس ختم زنانه درهمان روز ازساعت ۳ تا ۵ بعدازظهر درمنزل آن فقید واقع درانتهای شمالی خیابان آناطول فرانس (خیابان شرقی دانشگاه) منعقد خواهد بود

فاطمه ارداقی ـ مهندس خسرو ارداقی ـ پروین ارداقی ـ ماندان ارداقی ـ سودابه ارداقی ـ منصوره ارداقی ـ مهندس جواد تبریزی ـ مهندس تروآل گیلانی مهندس حسینعلی شیخ الاسلامی ـ قمر شیخ الاسلامی علی اکبر مخزنی ـ حاجی باقر پژوم

آ_۲۲۳۳۷ ۱_۲

درگذشت آقای علی اکبر ارداقی را بعموم بازماندگان تسلیت میدهیم.

الموت لاوالدا بقی ولاولدا

وفات مرحوم مغفور خلد آشیان **حاج محمد اسمعیل فرازیان** طاب ثراه را بعموم خاندان محترم آن مرحوم تسلیت گفته وبهمین مناسبت مجلس ترحیمی در روز سه شنبه دهم دیماه جاری از ساعت ۹ صبح الی ۱۱ درمسجد مجد منعقد است انشاءالله ذوات محترم ومرادران دینی وآقایان دوستان وآشنایان با حضور خود بر ای روح آنمرحوم طلب مغفرت میفرمایند.

الاحقر حاج میرزا خلیل کمرهٔ ـ الاحقر علی نورمحمدی الاحقر حاجی سید عبدالکریم مطلوم ـ الاحقر حاجی سید موسی بروجردی

بانهایت تاثر وتاسف فوت مرحوم **حاجی محمد اسماعیل فرازیان** بزرگ خاندان خود را باطلاع خویشان ودوستان میرساند مجلس ختم مردانه ازساعت ۹ صبح الی ۱۱ روز سه شنبه دهم دی ماه جاری درمسجد مجد وختم زنانه درهمان روز ازصبح تا عصر درمنزل ایشان واقع درخیابان شاهرضا روبروی بیمارستان زنان کوچه فرازی منعقد است.

حسین فرازی ـ علی آزاد فرازی ـ محسن فرازیان ـ ناصر فرازیان ـ سیدمهدی میراشرافی ـ حاج محمد باقر لولاگر دکتر تقی دولتشاهی ـ قاسم فرازیان ـ حبیب الله فرازیان اسدالله فرازیان ـ جواد یحیائیان ـ سرهنگ دکتر مرتضی فرازی ـ مصطفی فرازیان ـ حسن فرازی امیرحسین شیبانی ـ سرهنگ مهندس احمد یوسفی سرهنگ امیر حسن شیبانی ـ سرهنگ اصغر فرازیان سرگرد اکبر فرازیان ـ ستوان محمد فرازی ـ قهرمان مختاری ـ عبدالعلی هرمزدی ـ علی نقی لولائی ـ سروان حسین کابکار ـ حاج احمد دهقان عظیمی ـ علی اکبر آذرنال ـ حاج کریم سبحانی پور ـ اسدالله یحیوی حاج علی عمرانی ـ پرویز دهقان عظیمی ـ عباس عمرانی محمد جواد رشیدی.

آ ۳۱۷۷۲ ۲_۲

خانواده های امیر کاسپین ـ صدیق ـ موفق ـ شیرلو رحیمی ـ معاونی ـ دادمهر ـ نیکخوئی ـ کریمی.

باکمال تاسف درگذشت **نانو فاطمه موفق** سبیه مرحوم محمد باقرخان سردار موفق و مادر مهندس پرویز امیر کاسپین را به استحضار عموم دوستان وآشنایان میرساند مجلس ختم زنانه روز سه شنبه ۱۰ر۱۰ر۳۶ در منزل شخصی واقع در دوس چهارراه خواجه نوری ومجلس ختم مردانه ازساعت ۱۰ تا ۱۲ روز چهارشنبه ۱۱ر۱۰ر۳۶ درمسجد مجد منعقد خواهد بود.

مهندس پرویز امیر کاسپین ـ سرهنگ حبیب الله صدیق محمدعلی صدیق ـ دکتر منوچهر صدیق ـ فریدون صدیق جهانگیر موفق ـ ناصر موفق ـ منصور موفق ـ هوشنگ موفق ـ علی شیرلو ـ اکبر شیرلو ـ سرگرد محمود رحیمی ـ ایرج رحیمی ـ دکتر محمدحسین رحیمی ـ امیرحسن معاونی ـ مهندس امان الله دادمهر ـ مهندس نیکخوئی ـ جواد کریمی.

آ_۲۲۲۹۵ ۱_۲

بعموم بازماندگان آنمرحومه مصیبت وارده را تسلیت میدهیم

باکمال تاسف فوت مرحومه عمهٔ آقای ابراهیم ابراهیمی خامنهٔ والده آقای حاج جعفر سلیمانی را درتبریز باطلاع دوستان وآشنایان میرساند مجلس ختم آنمرحومه روز سه شنبه ۱۰ر۱۰ر۳۶ از ساعت ۳ تا ۵ بعدازظهر درمسجد ارك ومجلس ختم زنانه هم روز پنجشنبه ۱۲ر۱۰ر۳۶ ازساعت ۲ تا ۵ بعدازظهر درمنزل آقای ابراهیم ابراهیمی خامنهٔ واقع درخیابان کمالی پشت لشکر برپا خواهد بود.

علیقلی ابراهیمی دریانی ـ مهدی ابراهیمی دریانی ـ حاج محمدحسن مسگرزاده ـ رحیم مسگرزاده ـ حاج رضا مهانیان ـ اصلان جمالی ـ حاج آقا بالاقدس ـ حاج نقی اعتمادی ـ مطلب سلیمانی

بمناسبت فوت مرحومه عمهٔ منجاب ووالده آقای حاج جعفر سلیمانی در تبریز مجلس ختمی روز سه شنبه ۱۰ر۱۰ر۳۶ ازساعت ۳ تا ۵ بعدازظهر درمسجد ارك ومجلس ختم زنانه روز پنجشنبه ۱۲ر۱۰ر۳۶ ازساعت ۲ تا ۵ بعدازظهر درمنزل منجاب واقع درخیابان کمالی پشت لشکر برپا خواهد بود.

آ_۲۲۲۸۳ **ابراهیم ابراهیمی خامنهٔ**

خانواده های نیکخواه ـ حاج رضائی ـ فرح پور خطائی ـ حقیریان ـ میر صادقی ـ واحدی ـ شادرو حلاج پور ـ کلائی ـ یاوریان ـ خرم دل ـ آگاهی ـ مالکدینا ـ سفیر ـ تاجر

درگذشت مرحوم **شعبانعلی نیکخواه** بزرگ خاندان خویش را باطلاع دوستان وآشنایان میرساند مجلس ترحیم مردانه روز سه شنبه ۱۰ر۱۰ر۳۶ ازساعت ۹ تا ۱۱ صبح درمسجد ارك وختم زنانه همان روز در منزل آنمرحوم برگزار خواهد شد

حاج علی اصغر امیدوار ـ حاج محمدحسن نیکخواه حسن نیکخواه ـ محمد نیکخواه ـ قاسم نیکخواه ـ طبب حاج رضائی ـ محمدتقی فرجپور ـ مهدی خطائی غلامحسین حقیریان ـ سیداحمد میرصادقی ـ عزیزالله واحدی اکبر شادرو ـ اصغر حلاج پور ـ حسن کلائی ـ عباس یاوریان حسین خرم دل ـ احمد آگاهی ـ سیدعلی رعیت ـ منصور رضائی ـ احمد رضائی.

آ_۲۲۳۱۳

خانواده مسمیعی باستحضار دوستان وآشنایان میرساند که بمناسبت درگذشت شادروان مرحوم بداله بیژن مجلس ترحیم مردانه در بعدازظهر روز سه شنبه دهم دیماه ازساعت سه تا پنج در مسجد مجد ومجلس ترحیم زنانه همان ساعت درمنزل آنمرحوم خیابان دانشگاه کوچه مفتاح منعقد خواهد بود.

محسن سمیعی ـ نبیل سمیعی ـ سعید سمیعی ـ نصراله سمیعی ـ مصطفی سمیعی ـ یحیی رئیس سمیعی

آ_۲۲۲۹۹ سازماندگان آنمرحوم مصیبت وارده را تسلیت میدهیم.

روز سه شنبه دهم دیماه مصادف با هفته درگذشت مرحوم **نانو گوهر السلطنه پناهی** ومجلس تذکری درمنزل آنمرحومه ازساعت ۲٫۵ الی ۴٫۵ تشکیل و وسیله نقلیه برای حضور در آرامگاه آماده خواهد بود.

آ_۲۲۲۹۳ **خانواده پناهی**

باکمال تاسف درگذشت همسر ناکام وعزیز مرا باطلاع خویشاوندان ودوستان میرساند مجلس ترحیم روز سه شنبه ۱۰ر۱۰ر۳۶ ازساعت ۳ تا ۵ بعدازظهر درمسجد مهدوی واقع درخیابان شرق وخورشید منعقد ومجلس ختم زنانه همان روز وهمان ساعت درمنزل شخصی واقع درخیابان استخر دروازه قزوین منعقد میباشد

آ_۳۱۸۴۶ **عباس خلیل تهرانی**

کارمندان وکارگران شرکت سهامی چاپ ازاین ضایعه اسفناك بسیار متاثرند وبهمکار عزیز خود آقای عباس خلیل تهرانی تسلیت میگویند

بدینوسیله درگذشت پدر عزیزم مرحوم **غلامحسین ترباکچی** را باطلاع آشنایان ودوستان میرسانم مجلس ختم روز سه شنبه دهم دیماه از ساعت ۹ و نیم تا ۱۱ و نیم صبح در مسجد سادات هندی واقع در چهار راه گمرك شاهپور منعقد میباشد.

عبدالکریم عطاریور

مصیبت وارده را بازماندگان آنمرحوم تسلیت میدهیم آ_۲۲۲۴۹

بمناسبت فوت مرحوم ایوب طورمجلس ترحیم در کنیسای جم واقع در خیابان قوام السلطنه روز سه شنبه دهم دیماه جاری ساعت ۲ و نیم تا ۵ بعد ازظهر منعقد است

۲۲۲۲۷ **خانواده های طور ذهابیان ـ نهورای ـ گوهری**

اظهار تشکر

جناب آقای صبری غرب ریاست محترم دارائی اراك از بذل لطف وابراز همدردی آن جناب وکلیه آقایان کارمندان محترم دارائی اراك نسبت به خانواده داغدار مرحوم باقر خاکسا تشکر نموده قاعزت وپایداری این جانب وکلیه کارمندان محترم دارائی اراك را از خداوند بزرگ خواستار است

آ_۳۱۹۴۴ **خانواده خاکسا**

اظهار تشکر

از ذوات محترم، همشهریان محترم اراکی که باابراز همدردی نسبت به فوت ناگهانی شادروان مرحوم باقر خاکسا بذل لطف فرموده اند تشکر نموده بقاعزت همشهریهای عزیز را از خداوند بزرگ خواستاریم

خانواده های خاکسا مهاجرانی ـ آزاد ـ فخاری ـ خسروان

آ_۳۱۹۴۶

تشکر واعتذار

از ذوات محترم وسروران گرامی که درمراسم تشییع جنازه وختم وهمچنین درشب هفته شادروان نورالله تنکر ابراز همدردی فرموده اند بدینوسیله سپاسگزاری نموده وچنانچه بواسطه تالمات زیاد درشرفیابی وپاسخ تلگرافات تسلیت تاخیری حاصل گردد امیدعفو داریم آ ۲۲۷۷۵ **فامیل توانگر**

بقیه ترحیم و تسلیت در صفحات ۴ و ۱۳

قدم دیگری در راه الحاق امریکا به پیمان بغداد

شرکت دالس درشورای پیمان بغداد احتمال الحاق امریکا را باین پیمان افزایش داده‌است

غرب مصمم است پیمان بغداد را از هر جهت تقویت کند

آنکارا- خبر مربوط بشرکت جان فاستر دالس وزیر امورخارجه امریکا در کنفرانس ماه آینده شورای پیمان دفاعی بغداد از طرف رادیو آنکارا مورد تائید قرار گرفت.

این کنفرانس در مارس آینده در آنکارا تشکیل خواهد شد و عدنان مندرس نخست وزیر ترکیه از دالس درخواست کرده که بعنوان ریاست هیئت ناظرین امریکا در جلسات شورای پیمان بغداد شرکت جوید.

در این شورا که در تاریخ ۲۷ ژانویه افتتاح خواهد گردید نخست وزیران ایران، ترکیه، پاکستان و عراق و همچنین سلوین لوید وزیر امورخارجه انگلستان شرکت خواهند جست.

دولت امریکا در کمیته‌های شد تخریب و دفاع سازمان پیمان دفاعی بغداد عضویت دارد و باوجود آنکه تا کنون کشورهای عضو این سازمان بارها از امریکا درخواست کرده‌اند صورت یک عضو کاملی در آمد این درخواست تا کنون مورد قبول امریکا قرار نگرفته است.

شرکت دالس در شورای پیمان بغداد نشانه آنستکه دول بزرگ غربی برای تحکیم و تقویت پیمان بغداد کوشش فراوان مبذول خواهند داشت (آسوشیتدپرس)

سفر لوید

لندن- سخنگوی وزارت امورخارجه انگلستان در لندن اظهار داشت که سلوین لوید در هفته آخر ژانویه بآنکارا خواهد رفت تا در جلسات شورای پیمان دفاعی بغداد شرکت کند. کشورهای مسلمان عضو پیمان بغداد یعنی ایران، عراق، پاکستان و ترکیه تا کنون اصرار زیاد ورزیده‌اند که امریکا عضویت دائمی و کامل پیمان بغداد را قبول کند. هنوز معلوم نیست که سلوین لوید با دالس وزیر امورخارجه امریکا در آنکارا راجع باین موضوع مذاکره بعمل خواهد آورد یا نه؟ (رویتر)

بازار مشترک

کراچی- فدراسیون اطاق بازرگانی و کشاورزی پاکستان پیشنهاد کرده است که کشورهای مسلمان عضو پیمان بغداد بازار مشترک تشکیل دهند.

یک سخنگوی فدراسیون مزبور امروز در پشاور بخبرنگار خبرگزاری آسوشیتدپرس گفت که بنمایندگان پاکستان اختیار داده شده است پیرامون یک اتحاد بازرگانی مشترک با نمایندگان کشورهای عضو پیمان بغداد تبادل نظر کنند.

قدم دیگر

واشنگتن- تصمیم دالس وزیر خارجه آمریکا، مبنی بر شرکت در کنفرانس شورای نخست وزیران کشورهای عضو پیمان دفاعی بغداد که قرار است در ماه ژانویه آینده در آنکارا پایتخت ترکیه منعقد گردد قدم دیگری است که آمریکا برای عضویت کامل در این پیمان برمیدارد در حال حاضر ایالات متحده آمریکا عضو تمام کمیته‌های پیمان بغداد است.

حضور دالس در کنفرانس آنکارا اولین کوششی است که آمریکا جهت نزدیک ساختن پیمان آتلانتیک شمالی با سایر سازمانهای تدافعی ماند پیمان دفاعی بغداد بعمل میآورد.

در اوائل ماه جاری هنگامیکه سران کشورهای عضو پیمان آتلانتیک شمالی در پاریس اجتماع کرده بودند همگی لزوم تشریک مساعی بیشتر بین سازمانهای تدافعی منطقه‌ای را گوشزد کردند. موجد این عقیده خود دالس بود و انتظار میرود نظریات خود را بطور روشن‌تری برای نمایندگان کشورهای عضو پیمان بغداد در کنفرانس آنکارا توضیح دهد. (رویتر)

محاکمات دمشق

۵۰۰ میلیون دلار بهای یک کودتا

برای تصرف دمشق فقط ۲۵۰۰ لیره دستمزد قرارداده شده بود

شیشکلی گفته بود: «همه نقشه هارا خراب کردید»

دمشق- دیروز سرهنگ حمزه وسر کرد عبدالله شیخ بعنوان شاهد در دادگاه نظامی حضور یافتند دادگاه موضوع توطئه‌ای که چندی پیش برای ایجاد کودتا در سوریه و برانداختن رژیم آنکشور تهیه شده بود رسیدگی میکرد.

سرهنگ حمزه وسر کرد عبدالله شیخ اظهار داشتند که با استون دبیر دوم سفارت امریکا و معاون کنسول امریکا تماس داشته‌اند و اشخاص مزبور قول داده بودند که مبالغی بآنها بپردازند.

افسران مزبور افزودند که اماس خود را با افراد آمریکائی مرتبا بمقامات دولتی سوریه گزارش میداده‌اند. سرهنگ حمزه وسر کرد عبدالله شیخ در حضور دادگاه شهادت دادند که در خانه یک زن امریکائی که از کارمندان سفارت بوده با استون ملاقات کرده‌اند و وقتی بخانه مزبور رفتند با نهایت تعجب مشاهده کردند که شیشکلی رئیس جمهور سابق سوریه نیز در آنجاست شیشکلی اظهار داشته بود که من با آمدن باینجا جانم را بخطر انداخته‌ام و تا هنگامی که رژیم کنونی را خرد نکنم از دمشق نخواهم رفت

۴۰۰ تا ۵۰۰ میلیون دلار

سر کرد عبداله گفت یکهفته پس از ملاقات با شیشکلی، استون او را بملاقات سرهنگ الحسینی واسته نظامی سابق سوریه در رم برده بود و الحسینی از او سئوال کرده بود که آیا حاضر است با آنها همکاری کند یا نه؟

سر کرد عبداله مدعی است الحسینی باو گفته بود با آمریکائی‌ها موافقت کرده کودتا کنند و در مقابل بین چهارصد تا پانصد میلیون دلار دریافت کنند تا آنرا برای باز گرداندن فلسطین، استقلال الجزایر والحاق اردن و لبنان به خاک سوریه مصرف نمایند

عطیه بکی دیگر از شهود گواهی داد که الحسینی باو قول داده بود برای تصرف پایتخت دو هزار و یا صد لیر مانگلیسی باو بپردازد

واسته نظامی مصری در مادرید نیز طی یک شهادتنامه کتبی نوشته که در رژیم نوشته شده است که شیشکلی به دو نفر دیگر که همراه مامورین آمریکائی بوده‌اند اظهار میداشت «من شما گفتم صبر کنید. شما همه نقشه‌ها را خراب کردید»

وی میگوید همچنین شنیده که یکی از آنها در جواب شیشکلی گفته بود «ما میبایستی دست بکار میشدیم حالا هم منتظر نقشه دیگری هستیم» (رویتر)

کنفرانس قاهره تعدد زوجات را ممنوع کرد

یک جایزه «صلح آسیائی - آفریقائی» برقرار میشود- بنظر کمیته سیاسی کنفرانس چین کمونیست باید بعضویت ملل متحد پذیرفته شود

قاهره- کمیته اقتصادی کنفرانس آسیائی- آفریقائی تصمیمی اتخاذ کرد که بموجب آن ملی کردن موسسات را وسیله قانونی برای احقاق حق هر ملتی میداند.

ضمنا بر قراری روابط تجاری با بعضی کشورها را ممنوع کرد.

محافل نزدیک بکنفرانس میگویند چندتن از اعضای کمیته تصمیم مزبور را تسلیم کمیته کرده‌اند. پس از تصویب کمیته باید این تصمیم از تصویب جلسه عمومی کنفرانس نیز بگذرد تا قابل اجرا باشد.

شوروی ضمن گزارش وضع اقتصادی خود و اعلام آمادگی برای اعطای کمک بکشورهای آسیائی و افریقائی آن‌ها توصیه کرده بود از وسیله ملی کردن نیز استفاده کنند تا سلطه درآمد خود را بالا ببرند.

مصر توصیه کرده ملل آسیائی- افریقائی نیز بازار مشترکی تشکیل دهند تا در برابر اثرات سوء احتمالی بازار مشترک اروپا اقدام متقابل داشته باشد لکن این پیشنهاد مصر در کمیته اقتصادی با مشکلاتی مواجه شد.

منجمله یکی از اشکالات اینست که در بعضی کشورها قوای خارجی هست و از طرفی بعضی از دول، چین کمونیست را بر سمیت نمیشناسند بدین ترتیب تشکیل بازار مشترک در حال حاضر غیر عملی بنظر میرسد

مسئله چین کمونیست

کمیته فرعی امپریالیسم- شعبه کمیته سیاسی- کنفرانس طرحی تهیه کرده که بموجب آن درخواست میکند چین کمونیست بعضویت سازمان ملل متحد پذیرفته شود.

در طرح مزبور ادعا شده که هیچ مسئله مهم بین‌المللی، خصوص مسائلیکه با امور خاورمیانه دور بستگی دارد، بدون شرکت چین کمونیست در مباحثات مربوطه نمیتواند بطور شایسته حل و فصل شود.

تصمیم دیگر کمیته فرعی مربوط بمسئله قبرس است که خودمختاری را حق عادلانه آن جزیره میداند و از سازمان ملل درخواست میکند حق خودمختاری بقبرس اعطا شود.

کمیته فرعی سیاسی اختلافات نژادی را در سراسر جهان مورد حمله قرار داد و آن را وسیله‌ای برای تسلط سیاسی دانست.

حداقل سن ازدواج

یکی دیگر از تصمیمات کمیته مربوط بمسئله ازدواج بود که ۱۸ سال را حد اقل سن ازدواج برای دختر دانست و تعدد زوجات را نیز ممنوع کرد.

ضمنا تهیه یک جایزه صلح ملل آسیائی افریقائی نیز بتصویب کمیته رسید. این جایزه ارزشی برابر جایزه صلح نوبل و جایزه صلح استالین خواهد داشت نخست‌وزیر سودان گفت آزمایشهای اتمی شوروی بکنفرانس ارتباطی ندارد. لکن کنفرانس با تسلیحات بمبهای چه شرقی چه غربی چه پیمان بغداد، و چه پیمان ورشو مخالف است (آسوشیتدپرس)

کمیته الجزایر

قاهره- کمیته الجزایر کنفرانس آسیائی افریقائی تصویب کرد که باید استقلال الجزایر شرط اساسی شروع

بقیه دوصفحه چهارم

کثرت کارشناسان امریکائی در خاورمیانه

آمریکا در نظر دارد از تعداد متخصصین خود در خاورمیانه بکاهد

نیویورک- روزنامه نیویورک تایمز در شماره امروز خود مینویسد که دولت آمریکا در نظر دارد در ظرف دوسال آینده تعداد متخصصین و کارمندان خود را در کشورهای خاورمیانه تا حدود قابل توجهی تقلیل دهد.

این روزنامه اضافه میکند که بخصوص ریچارد نیکسون معاون رئیس جمهور در این مورد اصرار دارد. وی پس از مراجعت از سفر آفریقای خود تشخیص داده است که کثرت تعداد متخصصین و کارشناسان آمریکا در میان کشورهای عقب افتاده نسبت بامریکا ایجاد خشم و عصبانیت مینماید. (اسوشیتدپرس)

ملک حسین سیاست عربستان را ستود

دولت اردن از اسرائیل بکمیته آتش بس شکایت کرد

عمان- دیروز ملک حسین، پادشاه اردن از رویه مصر و سوریه نسبت باردن انتقاد کرده گفت این دو کشور از کمک باردن خودداری کردند.

وی در مقابل از سیاست عربستان سعودی نسبت باردن تمجید و تحسین کرد.

ملک حسین هنگام بازدید از سربازان سعودی که در مرز خاورمیانه اردن متمرکز هستند اظهارات فوق را نمود.

وی گفت اردن مایل است که کلیه نیروها برای آزادی فلسطین متحد شوند.

فرمانده سربازان عربستان سعودی به ملک حسین گفت که سربازان تحت فرماندهی وی حاضر ند جان خود را برای دفاع سرزمینهای اعراب از دست بدهند و سربازان عربستان سعودی فداکاری لازمه را برای نجات فلسطین از خود نشان خواهند داد.

از ماه و آوریل گذشته موقعیکه توطئه‌ای برای واژگون کردن رژیم سلطنتی در اردن کشف گردید دولت عربستان سعودی قسمتی از نیروهای خود را در اختیار ملک حسین گذاشت. (رویتر)

شکایت بکمیته آتش بس

عمان- دولت اردن عصر دیروز بار دیگر شکایتی تسلیم کمیته آتش بس سازمان ملل متحد نموده و ادعا کرده است که سربازان اسرائیلی همچنان سرگرم حفر خندقها، و ایجاد استحکامات نظامی در منطقه غیر نظامی بین اردن و اسرائیل میباشند.

یک سخنگوی دولتی دمشب اظهار داشت که اردن از کمیته آتش بس خواسته است تا از اعمال خلاف سربازان اسرائیلی جلوگیری بعمل آورد و در صورتیکه اقدام سریع و مؤثری در این زمینه صورت نگیرد اردن ناچار خواهد گردید برای متوقف ساختن عملیات اسرائیل راسا اقدام نماید.

محکومیت غیابی

عمان- دادگاه نظامی عمان احمد قائد را بجرم شرکت در فعالیتهای کمونیستی غیابا به ۱۸ سال حبس محکوم کرد.

این شخص که جزء کارمندان دولتی اردن بوده اکنون بخارج از این کشور فرار کرده است (اسوشیتدپرس)

نیروی برق بصورت امواج

دانشمندان شوروی احرامی را باسرعت نور به فضا فرستاده‌اند

لندن- دیروز آکادمیسین بلاگونارف طی مقاله‌ای در روزنامه نیروی هوائی شوروی که از طرف رادیو مسکو انتشار یافت اعلام نمود که علم شوروی بزودی خواهد توانست برق را بدون سیم بصورت

بقیه درصفحه چهارم

SHEAFFER'S

پیمان زندگی که با قلم شیفر امضا شود خوشبختی و سعادت میآورد

آ-۳۱۸۸۲ طوطی

مارک قابل اطمینان

شرکت رنگ سازی ایران

رنگ سنتتیک

شرکت رنگ سازی ایران

دروپنجره ساختمانهای زیبای شمارا در برابر برف و باران حفاظت کرده زیبائی و درخشندگی آنهارا بیمه مینماید

فروش در کلیهٔ رنگفروشیهای تهران و شهرستانها

۲-۱۰ آ-۳۱۴۹۰ «طوطی»

ROMIX

آب میوه گیری رومیکس

سلامتی خود و اطفالتان را باآب میوه گیری رومیکس بیمه کنید

نماینده انحصاری زرنگین خیابان نادری پاساژ گیو تلفن ۴۵۷۴۲ (از شهرستانها نماینده میپذیریم)

۳-۵ آ-۳۰۹۲۰

انواع ماشین‌های تحریر

فارسی - فرانسه - انگلیسی مدل ۱۹۵۸

ساخت کارخانه اندروود امریکا رسید

شرکت سهامی ایران تکنو خیابان سعدی تلفن ۳۹۵۶۳

بنگاه جهانگیر عظیمی باب همایون تلفن ۵۱۹۰۳

آ-۳۱۸۲۴

دکتر ابوالفتوح

از مسافرت خارج مراجعت و از بیماران قلبی بعدازظهرها پذیرائی مینماید

چهارراه عزیزخان تلفن ۴۴۰۴۳

۳-۴ آ-۲۱۸۵۷

سیبالترین

۱-۱۹ آ-۳۱۷۹۲

سینما سهیلا

هفته دوم نمایش

شاهکار پرارزش سینمای ایتالیا

بزرگترین فیلم ستاره معروف: سوفیا لورن

دختر رودخانه «رنگی»

Woman of the River

(la donna del Fiume)

باشتراک: ژرار داوری- لیز بوردن- ربک باتاگلیا

اثر: کارگردان مشهور ماریو سولداتی

نظر به استقبال عجیبی که برای مشاهده فیلم «دختر رودخانه» از طرف علاقمندان بعمل می‌اید بدینوسیله از آقایان و بانوانی که مایل نیستند وارد ازدحام بشوند استدعا میشود که تا روز شنبه ۲۱ دی ماه تامل نمایند یا لااقل در سانس های ۱۰ر۵ و ۱۲ر۵ صبح مراجعه فرمایند

هرروز شروع سینما ۱۰ر۵ - ۱۲ر۵ - صبح - ۲ر۵ - ۴ر۵ - ۶ر۵ - ۸ر۵ بعدازظهر ASH. N. A. CO

(کانون طوطی) آ-۳۱۸۴۲

با کمال تاسف مصیبت وارده فوت مرحوم آقای حاج محمد اسماعیل فرازبان را بفامیل محترم فرازبان مخصوصا آقایان فرازی و میراشرافی و لولاکر تسلیت عرض نموده و خودرا در این مصیبت عظیم شریک و سهیم میدانم.

آ-۳۱۸۹۰ غلامرضا فروتن

باقلبی مملو از تاسف مصیبت وارده را بآقای امیر نصرت‌الله بالاخانلو صمیمانه تسلیت عرض مینمائیم. آ-۲۲۲۷۱ یعقوب صدق - شکرالله صدق

بانهایت تاسف درگذشت محمد علی رهبر را بخانواده محترم آنمرحوم بخصوص بدوست عزیزمان آقای رحمت‌الله رهبر تسلیت عرض مینمائیم.

آ-۲۲۲۶۷ حسن منصوری - علی کوچک نیا

دبیران و کارمندان دانشسرای تهران بانهایت تاسف مصیبت وارده را بهمکار ارجمند خود جناب آقای ابراهیم‌بنی احمد تسلیت عرض و بقاء و سلامت سایر افراد خاندان جلیل ایشان را از خداوند متعال مسئلت مینمایند.

آ-۲۲۲۵۷ علی اصغر امامی هری

تسلیت بخاندان محترم پناهی

درگذشت مرحومه بانو گوهر السلطنه پناهی را بعموم بازماندگان آن مرحومه مخصوصا عالمتاج خانم و آقای پیرایش و محسن آقا پناهی تسلیت عرض نموده بقای عمر خانواده آن محترم را از خداوند خواستارم

آ-۲۳۲۹۷ رضی عباس‌نژاد

بانهایت تاسف مصیبت وارده را بدوست عزیزمان آقای قاسم حمیدی تسلیت میگوئیم آ-۲۲۲۲۵

دانش آموزان کلاس پنجم طبیعی دبیرستان بانک

باکمال تاسف فوت مرحوم میرزا آقان امین را بجناب آقای محمد حسن افشاری تسلیت میگوئیم

آ-۲۲۲۶۹ خانواده مهندس فهیمی

باقلبی مملو از تاثر درگذشت سرکار علیه خانم گوهرالسلطنه پناهی را بخاندان محترم پناهی و خاذنی و امیری بویژه دوست محترم جناب آقای نصرالله خاذنی تسلیت عرض میکند.

آ-۲۲۲۸۷ مهدی منیری

بانهایت تاثر و تاسف فوت مرحوم یوسف اسمعیل‌زاده را بعموم خاندان محترم آن مرحوم تسلیت گفته و سلامتی و بقاء عمر آن خانواده جلیل را از خداوند متعال مسئلت مینمائیم. آ-۲۲۲۸۵ حاجی مسیب درخشانی و بانو

مصیبت وارده را بفامیل محترم بنی احمد خصوصا آقای سید ابراهیم بنی احمد و خانم پوراندخت بنی احمد تسلیت میگوئیم

آ-۲۲۲۳۵ فامیل اوحدی

افسران و درجه داران- کارمندان اداره تسلیحات ارتش مصیبت وارده را بخانواده محترم علیزاده بخصوص سرکار سرکرد مهندس علیزاده تسلیت میگویند. آ-۲۲۲۳۱ اداره تسلیحات ارتش

شوروی غرب رابشناسائی آلمان شرقی وادار میسازد

امریکا درنظر ندارد بامقامات آلمان شرقی تماس داشته باشد وار آنها تقاضای ویزا کند

برلین- مقامات آلمان شرقی در برلین شرقی اعلام کردند که ازاول ژانویه بعدکلیه خارجیانی که واردخاك آلمان شرقی میگردند میبایستی ازوزارت امور خارجه آلمان شرقی ویه از شوروی ویزا تحصیل کنند بطوریکه محافل غربی اظهار کرده‌اند علت اتخاذ این تصمیم از طرف آلمان شرقی آنستکه نشان دهند آلمان شرقی یك کشور مستقل میباشد و کشور اشغال شده شوروی بشمار نمیرود مقامات امریکائی اظهار کرده‌اند که این دستور را صحیح نمی‌شناسند و برای آلمان شرقی حاکمیتی قائل نیستند دولتهای امریکا، انگلستان و فرانسه آلمان شرقی رایك کشور مستقل نمیدانند ومعتقد هستند که بموجب قراردادهائی که بین چهار دولت بزرك اشغال کننده آلمان بسته‌اند میتوانند آزادانه وارد خاك آلمان شرقی گردند

تاکنون دیپلماتهای غربی که میخواستند بخاك آلمان شرقی وارد شوند از مقامات شوروی ویزا تحصیل کردند وبامقامات آلمان شرقی سروکاری نداشتند.

دستور جدید آلمان شرقی در مطبوعات رسمی اینکشور منتشر شده وضمنا یادداشت هائی نیز برای مقامات دول غربی در برلین غربی ارسال گردیده‌است.

امر انجام‌شده

هیلن براند کفیل میسیون امریکا در آلمان اظهار داشت که دولت امریکا در نظر ندارد بامقامات آلمان شرقی تماس داشته باشد و از آن ها تقاضای ویزا کند.

بطوریکه محافل غربی در آلمان غربی اظهار کرده‌اند علت اساسی صدور این دستور آنستکه دولت شوروی میخواهد بدینوسیله فشار دیگری بر دول غربی وارد آورد تا آنها آلمان شرقی را برسمیت بشناسند و باین ترتیب مسئله تجزیه آلمان بدو قسمت شرقی وغربی بصورت یك امر واقع وانجام شده در آید.

هیلن براند گفت که ازقرار معلوم دستور جدید فقط شامل دیپلمات هائی که بین برلین غربی وشرقی آمدورفت میکنند نیست بلکه منظور اصلی این استکه ایندستور شامل کسانی که بسایر نقاط آلمان شرقی نیز مسافرت میکنند شود واین آمدورفت تحت کنترل مقامات آلمان شرقی در آید.

درجاوه مردم به‌خوردن موش پرداختند

دربسیاری از نقاط اندونزی دسته‌های مسلح باسرباران بجنك پرداخته‌اند

نقشه کمونیستها برای تسلط براندونزی بدست آمریکا افتاد

جاکارتا- وزیر امور اجتماعی اندونزی امروز اظهار داشت که در حال حاضر هشتادوسه هزارتن ازاهالی جاوه مرکزی باقحطی شدیدی دست بگریبان هستند وزیر امور اجتماعی اندونزی اضافه کرد درباز دیدی که اخیرا ازاین نواحی بعمل آورده بچشم خود دیده‌است که مردم برای سدجوع از گوشت موش تغذیه میکردند (خبرگزاری فرانسه)

اغتشاش درجاوه

جاکارتا- دیروز یك قایق بزرك حامل گروهی از اندونزیهادرخلیج «پوکوفو» واقع درسواحل جزیره تیمور واژگون شدو ۲۱ تن ازسرنشینان آن غرق شدمو ۳ نفر دیگر نجات یافتند. در همان روز گروهی ازافراد مسلح بیك دهکده واقع درمغرب جاوه حمله بردهوهفت تن ازاهالی را کشته وسیصد خانه را آتش زدند، درمنطقه دیگر ۵ تن از اغتشاشیون بدست افراد نظامی کشته شدند.

گزارشهای رسیده ازماکاسار حاکی است درسیاری از نقاط آن افراد مسلح دست بفعالیت زده وعده‌ز یادی از آنها طی زدوخورد ماینرو های نظامی کشته شده‌اند (خبرگزاری فرانسه)

مسافرتهای سوکارنو

جاکارتا- دیروز اعلام شد که دکتر سوکارنو درهفته جاری ازچند کشور آسیائی وآفریقائی وازجمله پاکستان برمه، ژاپن، هند بازدید خواهد کرد و روز ۱۲ ژانویه به مصر میرود ومدت ٤ روز مهمان عبدالناصر خواهد بود سوکارنو درمسافرت خود درباره بحران روابط هلند واندونزی مذاکره خواهد کرد (رویتر)

نقشه شورویها

واشنگتن - اداره اطلاعات آمریکا اعلام کرد نزودی جزئیات نقشه شورویها رابرای تسلط براندونزی دراختیار شعبات خودرو سراسر جهان قرار خواهد داد اطلاعات ونقشه مزبور از کتابی بدست آمده که توسط مرد شماره یك حزب کمونیست اندونزی نوشته شده ودرهند بچاپ رسیده است (رویتر)

شایعه خنده آور

جاکارتا- دکتر سوکارنو رئیس جمهوری اندونزی طی مصاحبه‌ایکه عصر امروز بامخبر خبرگزاری یونایتدپرس بعمل آورد گفت که اندونزی آخرین کشوری بود که باروسیه شوروی روابط سیاسی برقرار ساخت.

وی گفت بامقایسه مبادلات بازرگانی اندونزی باروسیه و کشورهای غربی ثابت میشود که اندونزی تاچه اندازه بروابط اقتصادی خود باغرب اهمیت میدهد.

سوکارنو در پاسخ سئوال خبرنگار یونایتدپرس که نظر وی رادرباره گزارش مطبوعات لندن دائر براینکه اندونزی بسوی اردوگاه کمونیزم میرود پرسید گفت من متاسفم که این شایعه آنقدر بی‌اساس وخنده‌آور است که حتی نمیتوانم دراین باره اظهار نظری کنم.

خطر کمونیزم

سنگاپور- یکی از رهبران حزب دست چپ سنگاپور عصر امروز اظهار داشت که اگر وضع جاوه محال کنونی باقی بماند حزب کمونیست اندونزی کنترل اوضاع آنجا را بدست خواهد گرفت.

وی گفت اوضاع کشور جدیدالاستقلال مالایا در سال ۱۹۵۸ بااوضاع اندونزی مستگی تام خواهد داشت زیرا هرج و مرج فعلی اندونزی ممکن است حوادث دیگری بدنبال داشته باشد.

کنفرانس قاهره تعددزوجات را ممنوع کرد

بقیه‌ازصفحه سوم

مذاکرات بافرانسه قرارگیر درزندانیان سیاسی الجزایر درپاریس نیز باید بموجب قانون بین‌المللی آزاد گردند

کمیته پیمانها واتحادیه‌های نظامی را مورد ملامت قرارداد واعلام کرد استعمارگران سعی دارند حکومت‌های ملی ملل آزاد را واژگون کرده وعروسك های دست نشانده خود را جانشین آنها کنند.

یکی از نمایندگان جبهه ملی آزادی الجزایر که در کنفرانس شرکت دارد ضمن تائید اینمطلب که جبهه ملی توجه سازمان ملل را پذیرفته وحاضر است بافرانسه وارد مذاکره شود، از کنفرانس درخواست کمك کرد تا مردم الجزایر بتوانند بتسلط فرانسویان پایان دهند (رویتر)

بیطرفی مثبت

قاهره- کمیته فرعی امپریالیسم بموجب تصمیمی که اتخاذ کرد بیطرفی مثبت را بهترین وسیله برای کاستن از بحران بین‌المللی دانست وحضور پایگاههای نیروهای خارجی رادر کشورهای دیگر مورد ملامت قرارداد.

نارضایتی عبدالناصر

نیویورك- روزنامه نیویورك تایمز مینویسد ناظرها عبدالناصر ازتمایلات افراطی کمونیستی کنفرانس آسیائی- افریقائی قاهره ناراحت شده‌است وبقرار اطلاع بجراید مصری توصیه کرده حتی‌المقدور اخبار کنفرانس را بزرگ نکنند وبخصوص درقسمت مطالبی که نیز مربوط بشوروی است معتدل باشند کنفرانس قاهره موقعی شروع شده که عبدالناصر سعی دارد روابط اقتصادی مصر ناغرب را بهبود بخشد.

نیروی برق بصورت امواج

بقیه‌ازصفحه‌سوم

امواج از نقطه‌ای بنقطه دیگر منتقل کند ومولدهای برق کوچك را روی کامیون بگذارد وبهر جا که میخواهند بفرستند، از انرژی اتمی برای بکار انداختن موتورهای حمل ونقل استفاده نماید وبك لکوموتیو اتمی بسازد که سرعت آن بین ۲۵۰ تا ۳۰۰ کیلومتر درساعت باشد.

به‌سرعت نور

دانشمندان شوروی درحال حاضر آلیاژی ساخته‌اند که میتواند ۲ هزار سانتیگراد حرارت تحمل نماید ودراین آلیاژ از تیتونیوم وکاربید استفاده شده‌است. بلاگونارف افزود که دانشمندان شوروی موفق شده‌اند ذرات واجرام را تقریبا باسرعت نور بحرکت درآورند واین ذرات فاصله‌ای را که دوبرابر فاصله زمین وماه بوده در ۳ دقیقه پیموده‌اند مدورانی که بتوانیم برق باطریهای قوی را اززمین به آلات اتم ماههای مصنوعی برسانیم، مدت زیاد دیگری باقی نمانده است.

بلاگونارف وقت معینی برای پیش بینی های خود معین نکرد ولیکن گفت که ماههای مصنوعی جدید بزودی پرتاب خواهند شد واقماری بماه وسایر سیارات فرستاده خواهد شد وکار درروی تعدادی ازاین طرحها آغاز شده‌است اولین پخشکن اتمی شوروی که بنام لنین است، چندی پیش بآب انداخته شد وشوروی تاکنون توانسته‌است دوماه مصنوعی بفضا پرتاب کند وموشکهای دوربرد وازبسازد.

(آسوشیتدپرس)

۲۰۰ نفر تلفات سیل سیلان

نیروی دریائی امریکا وانگلیس بکمك سیل زدگان می‌شتابند

کلمبو- درپایتخت سیلان اعلام شد که تلفات سیل اخیر سیلان به ۲۰۰ نفر رسیده وتعدادی از کشتی‌های امریکائی باآذوقه ودارو بآبهای سیلان وارد شده‌اند وتوزیع این مواد بین سیل زدگان ازهم اکنون آغاز شده‌است. چند کشتی انگلیسی نیز باوسائل لازم ازسنگاپور بطرف سیلان حرکت کرده‌اند. (رویتر)

پنج هزارتن بی‌خانمان

کلمبو- گزارشهای رسیده ازسیلان حاکیست که سیل خانمان برانداز ی که درسیلان مرکزی جاری شد اینك نواحی ساحلی سیلان سرازیر کرده و رودخانه‌های این نقاط طغیان کرده وهم اکنون ۵۰۰۰ تن ازساکنین سواحل جنوبی بی‌خانمان شده‌اند.

همدردی ایزنهاور

گیتسبورك- دیروز پرزیدنت ایزنهاور پیام تسلیت آمیزی- برای ملت سیلان فرستاد وملت خسارائی که سیل برمردم آنکشور وارد ساخته‌است اظهار همدردی کرد. ایزنهاور درپیام خود گفت که بنا بدستور شخص وی چهار کشتی نیروی دریائی امریکا بصوب سیلان عزیمت کرده‌اند تا کمك‌های لازم را بمردم آنجا برسانند.

یك کشتی هواپیمابر آمریکائی با بیست هلیکوپتر، یك هواپیمای درمائی ودو ناوشکن اینك بسوی کلمبو درحرکت هستند.

جیمز هاگرتی، سخنگوی کاخ سفید، گفت که طبق تقاضای دولت سیلان این کمکها بآن کشور داده میشود هاگرتی گفت کشتی‌های فوق قسمتی از ناوگان هفتم آمریکا هستند وباخوار وبار وداروو البسه بسوی کلمبو حرکت کرده‌اند و قراراست روز پنجشنبه آینده وارد آبهای کلمبو شوند. هواپیمای درمائی از خلیج فارس باخوار بار وداروو عازم کلمبو شد.

معاملات پایاپای فرانسه ومصر

قاهره- فرانسه ومصر موافقت کردند سالانه بمیزان یك میلیون لیره استرلینك بین دو کشور معاملات پایاپای انجام شود.

طبق قرارداد مکه دراین زمینه منعقد شده مصر دربرابر فروش پنبه بفرانسه لوازم یدکی و ماشین آلات و کود شیمیائی از فرانسه دریافت خواهد کرد (خبرگزاری فرانسه)

انتخابات درشوروی

مسکو- شورایعالی اتحاد شوروی اعلام کرد که انتخابات اعضای جدید شورای عالی که همان پارلمان شوروست در تاریخ ۱۶ مارس آینده صورت خواهد گرفت.

دوره نمایندگی اعضای شورایعالی کنونی درتاریخ ۱۴ مارس آینده بپایان میباید (رویتر)

ایدن رو بهبودی است

کرنول- سرآنتونی ایدن، نخست وزیر سابق انگلستان، که چندماهی در کرنول واقع در جنوب انگلستان استراحت میکرد طبق صلاحدید پزشکان قرار است استراحتگاه خود را عوض نماید و بنهریکه درحومه لندن واقع است نقل مکان نماید.

پزشکان معالج وی گفته‌اند که میبایستی در نزدیکی لندن اقامت نماید تا در صورت لزوم پزشك بیمارستان بدون فوت وقت دراختیار او قرار گیرد.

یکی از پزشکان گفته‌است که حال مزاجی ایدن رو بهبودی میباشد.

(رویتر)

بزرگترین بودجه زمان صلح امریکا

واشنگتن - انتظار میرود هنگام افتتاح کنگره امریکا در هفتم ماه ژانویه آینده پرزیدنت ایزنهاور بودجه‌ای معادل ۷۴ میلیارد دولار برای تصویب بکنگره پیشنهاد نماید. این بزرگترین رقم بودجه امریکا درزمان صلح است ونقریبا معادل بودجه‌ای است که درزمان جنگ کره ازطرف کنگره تصویب گردیده بود.

یك مامور عالیرتبه دولت امریکا گفت شاید چنین بودجه‌ای نیز برای سال مالی ۱۹۵۹ درنظر گرفته شود تا بهتر بتوان بانهدیدات روسیه شوروی، مقابله نمود. (آسوشیتدپرس)

انضباط شدید درمجلس ترکیه

وزرا حق دارند باستیضاح جواب ندهند

آنکارا - مجلس کبیر ملی ترکیه پس ازیازده ساعت مذاکره لایحه‌ای را که ازطرف حزب دموکرات درزمینه تجدیدنظر درآئین‌نامه داخلی مجلس تسلیم شده بود تصویب کرد.

آئین‌نامه جدید نمایندگان مجلس رابرعامت انضباط شدید ملزم نموده و اختیارات آنها رادرمورد استیضاح وزرا محدود میکند وازاین پس وزیران ترکیه میتوانند باستیضاحی اساساً پاسخ ندهند ویا آنکه تقاضا کنند که برای جواب دادن باستیضاح جلسه سری تشکیل شود (خبرگزاری فرانسه)

بازگشت دبیرکل سازمان ملل متحد به‌نیویورك

نیویورك - داك هامرشلد، دبیرکل سازمان ملل متحد پس ازبازدید از خاورمیانه به‌نیویورك مراجعت کرد. وی ازدادن توضیحاتی درباره اوضاع بین‌المللی خودداری کرد.

هامرشولد گفت هدف اصلی ازمسافرت وی بخاورمیانه گذراندن عید کریسمس باسربازان ملل متحد درناحیه غزه بود واز آنروز خاطره خوشی دارد. وی گفت سربازان ملل متحد نمونه حقیقی ازروح بین‌المللی وفداکاری هستند. (اسوشیتدپرس)

جزیره مالت باانگلستان قطع رابطه میکند

مالت- امروز نخست وزیر مالت ازپارلمان دعوت کرده‌است که تشکیل جلسه دهد.

نخست وزیر ازپارلمان درخواست خواهد کرد که روابط خود را باانگلستان قطع کند تامسئله اختلافات طرفین درمورد استخدام کارگران بندری حل وفصل شود. دراین بندر که یکی ازبزرگترین بنادر مدیترانه است ۷ هزار کارگر مالتی کارمیکنند بریتانیا در نظر دارد که بکار این کارگران خاتمه دهد (رویتر)

دکتر جمال‌الدین نوربخش

متخصص در بهداشت و بیماریهای کودکان

از دانشگاه پاریس

معتادین به‌الکل- تریاك- مرفین- کوکائین و هروئین

را با آخرین متد درمدت کوتاهی بدون هیچگونه عارضه درمان مینماید

نشانی: خیابان شاهرضا چهارراه پهلوی

پذیرائی ٤ تا ۸ بعدازظهر تلفن مطب ٦٥٥٥٧ تلفن منزل ٤٤٧٨٩ (۱)

وقت شناسی معرف شخصیت است

زیبا پسندی نمونه عالیترین صفت انسانی است

وانتخاب خوب حس سلیقه شما را نشان میدهد

ZENITH

یك ساعت زنیط

شخصیت وزیبا پسندی وحس سلیقه شما را ثابت میکند

نماینده انحصاری- برادران جواهری لاله‌زار کاشی ۳۳۴

آ-۳۱۷۳۸ -۱-

آگهی دعوت صاحبان سهام

جلسه همگانی فوق‌العاده شرکت سهامی نساجی پارس تهران درروز چهارشنبه نهم بهمن ماه ۱۳۳۶ ساعت پنج بعدازظهر درمحل شرکت واقع در سرای فردوس تشکیل میشود بدینوسیله باطلاع دارندگان سهام میرساند که بارعایت ماده ٤۰ اساسنامه برای دریافت ورقه ورود به دفتر شرکت مراجعه ودرجلسه نامبرده شرکت فرمایند

دستور جلسه

اصلاح وتغییر بعضی ازمواد اساسنامه

هیئت مدیره شرکت سهامی نساجی پارس تهران

آ-۲۲۳۳۵ ۱-۲

آگهی‌های تسلیت

باقلبی مغموم درگذشت شادروان گوهرالسلطنه پناهی را بخاندان جلیل امیری- پناهی- اتحادیه- پیرایش - خاذنی وبخصوص جناب آقای مظفر امیری تسلیت گفته وشادی روان آنمرحوم وبقای عمر وسلامتی بازماندگان رااز درگاه احدیت مسئلت مینمایم آ-۲۲۳۲۵ حکیم‌الهی

مصیبت وارده رابخانواده های هوشبرو شکریه مخصوصا بجناب سروان هوشبر ریاست دفتر راهنمائی ورانندگی تسلیت عرض میکنیم

آ-۲۲۲۱۷ مهدی مستشاری وبانو

مصیبت وارده رابفامیل محترم خواجه عمید وبویژه آقای عزت‌اله خواجه عمید تسلیت عرض نموده سلامت وبقای ایشان رااز خداوند متعال خواستارم.

آ-۲۲۳۱۷ ابوالقاسم نوروزی

جناب سروان هوشبر رئیس محترم دفتر اداره راهنمائی

بانهایت تاسف فوت ناگهانی مادر آنجناب رادرشت تسلیت عرض وسعادت وبقاء شما وفامیل محترمتان رااز خداوند خواهانیم.

سروان منوچهر معیری - نصراله مصلحی - مرتضی مصلحی- صادق تفنگچی- یعقوب طاهری- سید قاسم حسینی- یحیی بوربور- حسن افسری آ-۲۲۳۱۹

ماهم مانند هزاران نفر دیگر که دوستدار هنرند از فقدان اسفناك استاد بزرگوار ابوالحسن صبا که ضایعه بزرگی برای عالم هنر بود متالم ومتاثریم واین مصیبت را بسموم هنرمندان و بازماندگان آن مرحوم تسلیت میگوئیم. آ-۳۱۹۰۰ ملکه هنر وعلی اصغر نیکزاد

جناب آقای محمد نصیر دادخواه وبانو

درمصیبت جانگداز فقدان فریبرز ناکام باشما همدردیم واز خداوند بزرگ صبر وشکیبائی برای شما پدر ومادر داغدیده مسئلت داریم.

آ-۳۱۹۰۲ ملکه وعلی اصغر نیکزاد

سرکار سروان هوشبر

درگذشت ناگهانی مادر عزیزتان راصمیمانه تسلیت عرض مینمایم

آ-۲۲۳۲۳ سرگرد پیاده عاصی

درگذشت مرحوم بزرك خاندان حاج شعبانعلی نیکخواه پدر آقایان حاج محمد حسین وحسن ومحمد وقاسم نیکخواه امرا بخانواده‌های محترم نیکخواه وامیندوار و منشیان وکلائی بویژه بآقای حاج محمد حسین نیکخواه فرزند ارشد آنمرحوم تسلیت میگوئیم آ-۲۲۳۳۱ ع ۰ احمدی

جناب آقای مظفر امیری

مصیبت وارده رابجنابعالی وبازماندگان آنمرحومه تسلیت عرض میکنم

آ-۳۱۹۱۲ مدیر شکلات گلزار اکبر روشن منیر

با کمال تاثر وتاسف مصیبت وارده رابخانواده محترم فرازی بخصوص دوست عزیزم آقای حسین فرازی تسلیت عرض میکنم

آ-۲۲۲۲۷ دکتر علی مرشد

دوست عزیز جناب سروان هوشبر

فوت ناگهانی مادر عزیزتان رابجنابعالی تسلیت عرض مینمایم

آ-۲۲۲۸۹ منوچهر منو

مصیبت وارده به خانواده محترم بنی‌احمد را بویژه بجناب آقای سید محمد بنی‌احمد تسلیت عرض وبقای عمر بازماندگان آنمرحومه رااز خداوند متعال مسئلت مینمائیم

آ-۲۲۲٤۷ عذرا نیکجو - حسین نیکجو وکیل دادگستری

دوست عزیزم جناب سروان هوشبر

بانهایت تاسف فوت ناگهانی مادر عزیزتان را تسلیت عرض میکنم

آ-۲۲۳۰۳ سروان مهدی صادقی

جناب آقای علی اکبر شهاب‌الدینی

مصیبت وارده راحضرتعالی تسلیت عرض نموده بقاء عمر وعزت آنخانواده محترم رااز خداوند متعال خواهانیم.

آ-۲۲۳۱۱ مدیره دستان بوعلی روحانی رفتار - سرهنگ ستاد محمود کیوان - دکتر مجید کیوان- محمد کیوان

دوست وهمکار ارجمند محترمان سرگرد دکتر جلال حمیدی

بانهایت تاسف فوت ابوی محترمتان را به شما وخانواده معظم حمیدی تسلیت عرض مینمائیم

آبادان: دکتر میررشیدی - دکتر لطفی - دکتر راستی - دکتر طبیب - دکتر دانشی - دکتر قلی پور- دکتر کلانتر - دکتر خوسنجی - دکتر اخوان - دکتر شاپور رند - دکتر برهانی - دکتر برجیس - دکتر مهدی نژاد - دکتر رحمتی- دکتر کاشانی غروی - دکتر نقائی- دکتر عزیزاللهی - دکتر خلیق- دکتر شیراری - دکتر فراصت پور آ-۳۱۸۹۸

امشب

در

سینما کریستال

یك فیلم درام مهیج- عالیترین اثر

هنرمند معروف وهنرپیشه مشهور

ادوارد ج رابینسون

اولین فیلم ستاره طناز جین مانسفیلد

شروع سانسها ۲ونیم و٤ونیم و٦ونیم و۸ونیم

آ-۳۱۸۹٤

اشتباه در قضاوت

DRAMATIC BOMBSHELL!

WARNER BROS PRESENT EDWARD G. ROBINSON IN HIS BLAZING NEW ROLE!

"ILLEGAL"

COMMA STRING NINA FOCH · HUGH MARLOWE · JAYNE MANSFIELD

اطلاعات

انتقاد

از علی جواهر کلام

دوقورت ونیمش باقیست

آن سالهای قدیم که سینما و تئاتر وباشگاه‌نبود ودر شب های بلند زمستان مردم خودشان را با سخنوری ومشاعره وقصه‌گوئی‌مشغول میکردند مخصوصا قصه خیلی‌رواج بود یك‌پیرزن یایك پیرمردی پای کرسی یله‌میداد و برای بچه‌ها و جوانها قصه میگفت آنها هم دل میدادند وقلوه میگرفتند وسرتا پا گوش بودند بنده هم ناسلامتی‌ازبچه های آن‌عهد وزمانه هستم‌و خیلی از آن‌قصه‌ها یادم مانده است که اگر جسارت نباشد یکی از آنها را خدمتتان عرض میکنم.

جانم برای شمابگوید یکی بود یکی‌نبود یك پیغمبر بزرگواری‌بود که اسمش حضرت سلیمان بودخدای قادر متعال تمام پرنده‌ها وچرنده‌ها وماهی‌های دریا ودرنده‌هارا مطیع حضرت‌سلیمان کرده بود این‌پیغمبر بزرگوار موقعی هوس کرد تمام حیوانات خشکی ودریا را مهمان کند ناهار بدهد لذا بجن و دیو و پری وآدم فرمان دادکه از هرجا و همه‌جا برای میهمانی سلیمان‌آذوقه جمع کنند آنهاهم امر پیغمبر خود را اطاعت کرده هرجاخوراکی دیدند برای انبار حضرت سلیمان آوردند هفت‌سال تمام این‌کار دوام داشت بالاخره سال هفتم هفتاد هزار انبار که پهنا و درازی هرکدام هفتاد فرسخ‌بود پراز آذوقه شد.

حضرت سلیمان پیش‌خودگفت حالا دیگرکار تمام است فردا روز میهمانی است همه حیوانات‌خشکی و دریا سر سفره‌ما ناهار میخورند و چه بهترکه اول از دریا شروع کنیم منادی سلیمان ندا داد که به فرمائید در انبار ها باز شده اول حیوانات دریائی بیایند وتا جارچی باشی جارش تمام شدیك نهنك بزرگی مثل کوه قاف سراز دریا در آورد دهان‌خودش راباز کردکه‌قسمت مارا بدهید حضرت سلیمان بدیوها دستور داد خوراکی هارا از انبار دربیاورند وبحلقوم‌نهنك ریختندامروز پریزفردا بریزپس‌فردا بریزپس‌آن فردا بریزخلاصه کلام آنقدرریختندتا همه‌هفتادهزار انبارخالی شدو نهنك میهمان همانطوردهانش‌بازبودبالاخره حضرت سلیمان باو فرمودند دیگر منتظر چی هستی؟ انبارهای ماخالی شد نهنك‌گفت قربانت‌گردم من روزی سه لقمه غذا قورت میدهم و اینهاکه شما مرحمت فرمودیدفقط نیم قورت شد ودوقورت‌ونیم‌دیگرش باقی مانده است .

آری‌این قصه دوقورت‌و نیم بود لابد میپرسید چطور این قصه یادت آمد؟ علتش این است که روزچهار- شنبه درصفحه اول اطلاعات عکس نماینده محترم جان‌مولم را دیدم که باکمال اوقات تلخی دست جلوی چشمهایش گذارده است بعدهم زیر عکس خواندم که درپاسخ خبرنگار اطلاعات بازهم باکمال اوقات تلخی گفته بود من‌از هیچ‌چیز وهیچ‌جاخبر ندارم وهیچ‌چیز نمیدانم وازهرجهت پکرم.

بنده تا آن عکس وآن‌اظهارات رادیدم وخواندم‌بیادحکایت دوقورت ونیم افتاده پیش خود گفتم آقای عزیزماکه خطائی نکردیم چرااوقات شریفتان تلخ است صدوبیست ملیون تومان پول‌گرفتید دوسال ونیم وقت تلف‌کردید جاده‌های خراب باقی مانده حالاهم‌که طوری نشده فقط باکمال ادب گفته‌اند مثل اینکه‌شما اصلا راهساز نبودید آن هم‌بازتقصیر شما نیست تقصیر خود ما بوده که شمارا بجای راهساز انتخاب کردیم بازهم غصه نخورید خدا کریم است ما مردمان بلندهمتی هستیم ازکجا که مجددا بازهم دوباره وسه باره باهم‌راه بیائیم‌در عین‌حال‌بنده‌هم حق میدهم که‌دوقورت‌و نیم‌شما باقی‌است ولی خدا میداند انبارهای ماهمه‌خالی شد دیگر آه به‌بساط نداریم خدا روزی شمارا جای دیگر حواله کند

ماوخوانندگان

تصدیق برای کار

آقای اکبر مرکبیان از قزوین مینویسد باآنکه پنجسال تحصیلات ابتدائی رادیده وسابقه‌دهسال‌خدمت در ارتش دارم چندیست بیکار و سرگردانم ازآنجاکه افراداخراج شده از ارتش را مطابق بخشنامه بکار دولتی نمی‌پذیرند ودر اینمدت موفق بدریافت اجازه‌نامه نشده‌ام‌در سایر دوائر دولتی نمیتوانم نام نویسی کنم مستدعی است‌برای‌رفع بلاتکلیفی اشخاصی امثال‌من که از خدمت ارتش خارج ساخته‌اند مقرر گردد گواهینامه‌ای اعطا گردد تا ازمحلی دیگر امرار معاش‌نمائیم

بعد از ۱۱ سال تحصیل

عده‌ای‌ازدیپلمه‌های‌پنجم متوسطه سال ۳۵و۳۶مینویسندبرای‌خدمت درارتش شاهنشاهی خودرا آماده کرده‌ایم‌و باداره نظام وظیفه رجوع نموده که برای ستوانی اسم نویسی کنیم متاسفانه درجواب گفته‌اند که‌دیپلم‌ها پنجساله ارزش نداشته‌و سرباز شناخته میشود آیاروا است که‌بعد از ۱۱سال زحمت‌وخون دل‌باکسیکه هیچگونه زحمتی نکشیده ودرس نخوانده همطراز قرار گرفته وفرقی دربین نباشد.

ذغال وجنگل

اداره روزنامه اطلاعات

درشماره ۹۴۸۱مورخه۱۹ر۹ر۳۶ آن روزنامه درموضوع مسئله‌ذغال چوب ازقول یك‌کارشناس خارجی شرحی مرقوم داشته‌اندکه درعنوان ومتن‌آن مطالبی ذکرشده که‌چندان باحقیقت تطبیق نمیکند.

۱ـدرعنوان مقاله (یك کارشناس خارجی که‌ازجنگلهای ایران دیدن کرده میگوید می‌توان سالیانه سه میلیون تن ذغال چوب‌تهیه کردبدون اینکه یك اصله چوب قطع شود) این موضوع صرفا ادعائی بیش نیست زیرا برای تهیه مقدار ذغالیکه کار شناس خارجی بدان اشاره نموده چوب قطع‌شده وافتاده‌قابل‌ذغال گیری درحال حاضر در جنگلها موجود نیست چه رسد که‌سالیانه این مقدار ذغال بدون قطع درخت بدست آید وبهترین دلیل رد ادعای کارشناس خارجی اینستکه درمرکزذغالگیری دلند که‌سالیانه‌حداکثر ۳۰۰تن‌ذغال‌تهیه میکند وکارشناس مزبورنیزاز آن ذکری نموده بااجازه رسمی این‌بنگاه مقادیر قابل توجهی درخت قطع‌می‌نمایند تا با آنها ذغال تهیه نمایند در اینصورت چه‌گونه ممکن‌است‌سالیانه ۳ میلیون‌تن‌ذغال بدون قطع‌درخداز جنگلهای ایران تهیه نمود.

۲ـهمچنین درعنوان ومتن مقاله اشاره شده که‌سالیانه ۲ میلیون تن ذغال از جنگلها تهیه میشود معلوم نیست این‌رقم رااز کجاتهیه‌نموده‌اند زیرا تاکنون آمار برداری دقیقی در این‌مورد بعمل نیامده ولی تا آنجا که‌این بنگاه بوسیله مامورین مربوط خود آمار تقریبی تهیه کرده است مقدار ذغال درسال از ۵۰۰هزارتن تجاوز نمینماید وبطور یقین رقم بالا قابل قبول نیست .

مدیر عامل بنگاه جنگل‌ها
سرتیپ هوشنك امجدی

حیران و سرگردان

بانوشمس‌الملوك بختیارازاصفهان تلگراف میکند شخصی ملك‌اینجانبه را فروخته وپول آنرا تصاحب نموده است بالغ بر یك سال است دادخواستهای حقوقی‌وجزائی‌بدادگاه شهرستان و دادسرای شهرستان بروجرد تقدیم ودر اصفهان‌حیران وسرگردان مانده‌ام و استدعای عاجزانه دارم‌مقرر فرمائید بعرایضم رسیدگی فرمایندکه بیش‌از این پریشان نمانم.

زغال قلهك

آقای نصرهنك صادق دولتشاهی مینویسد امروزه ذغال درقلهك که یکی‌از محلات تهران بشمار میرود باکمال آزادی وبدون هیچ مانعی بقیمت خرواری ۱۴۰۰ریال‌میفروشند چه عیبی دارد دستور دهند ازمازاد ذغال مصرف تهران که میخواهند بولایات بفرستند مقداری از آنرابه قلهك تخصیص دهند

جعفرخان جهانگرد درپاریس

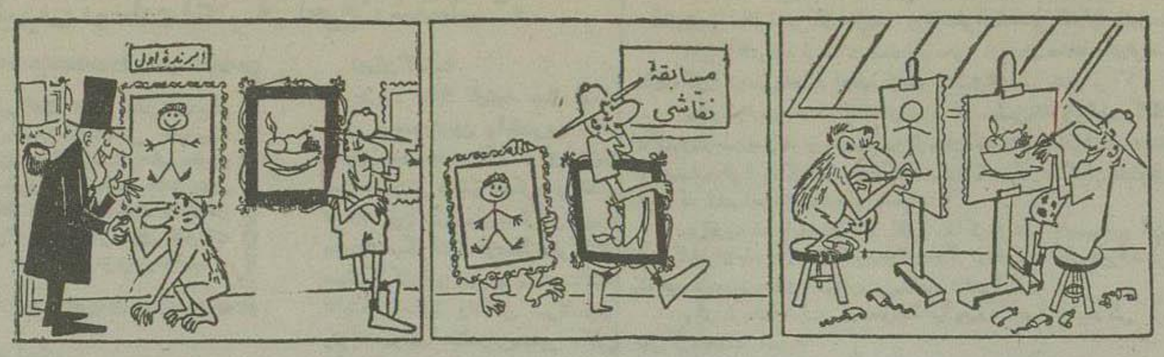

آدم بااراده

آقای « ورنرنومان» ازاهالی شهر کوچك «یوسکیسونا» واقع درسوئیس ۲۰ سال قبل موقعی که میخواست سوار ترامواى شود با بلیط فروش دعوا کرد ودرنتیجه ازآنروز ببعد تصمیم گرفت که دیگر سوار اتوبوس وترامواى نشده پیاده رفت‌وآمد نماید این آقا که مردی مصمم وبا اراده‌بود تصمیم عجیب خود رابمورد اجرا گذاشت .

بطوریکه خودش وسایرین دقیقا حساب کرده اندتا امروز وی‌بالغ بر ۵۰ هزارکیلو متر پیاده راه پیموده و درنتیجه قهرمان راه رفتن شده است ونیزپول ترامواى واتوبوس را جمع کرده که اکنون ۲۵هزار لیره میشود

روزنامه وبطری ویسکی

روزنامه یومیه «استار» چاپ لاکاس درشماره اخیرخود بخوانندگانش‌نوید داده است که بزودی قط ع‌روزنامه بزرك‌خواهد شد وعلت آنرا هم‌چنین توضیح داده چون مشاهده نمودیم‌که ازروزنامه مابرای پیچیدن‌بطری‌ویسکی خود نمی‌توانید استفاده‌کنید بدانجهت قطع روزنامه رابزرك خواهیم کرد تا وقتی ویسکی میخرید براحتی در روزنامه پیچیده وبخانه ببرید !

امراض قلبی درآمریکا

طبق آماری که منتشر شده است درسال گذشته ۴۲۸ هزارنفردرامریکا براثر امراض قلبی تلف شده‌اند به موجب همین آمارمرك یك‌سوم مردان بیش از۴۵ سال بعلت مرض‌قلبی بوده است .

مامورین پلیس اشتباه میکنند .

مامورین پلیس نیویورك‌درتیراندازی عجله بخرج میدهند یعنی بمجرد این که‌گانگستری را دیدند فورا شروع به‌تیراندازی مینمایند ودرنتیجه خیلی اوقات گلوله باشخاص بیگناه وعابرین اصابت مینماید .

برای ازمیان بردن این نقص‌شهربانی نیویورك فیلمهائی تهیه کرده که نشان میدهد درکوچه و خیابان ودر میان‌مردم چگونه‌باید بامهارت‌بطرف‌دزد وآدمکش تیراندازی کرد. این‌فیلمها برای مامورین پلیس نشان‌داده‌میشود تامتبعد اشتباه نکنند

قطارهای آلومنیومی

کمپانیهای امریکائی یکنوع‌قطارهای مسافری سبك بکار انداخته‌اند . در این نوع قطارها بدنه سالنها وحتی شاسی آنها ازآلومنیوم ساخته شده ودرنتیجه وزن آن به‌یك‌سوم تقلیل یافته است.

ازاینجا وآنجا

موضوع خنده‌دار

قطارباسرعت زیادی بمقصدشیکاگو پیش میرفت ناگهان ازیکی ازکوپه‌ها صدای زنك خطرشنیده شد وچند لحظه بعد قطار متوقف گردیدمامورین مربوطه وقتیکه به کوپه مزبور رفتند مرد قویهیکلی را دیدند که‌درحالیکه روزنامه‌ای دردست دارد بشدت قهقهه میزند وازحرکاتش معلوم است که میخواهد چیزی بگوید وازشدت خنده نمیتواندبالاخره هم‌خنده‌آقای‌خوش‌خنده آنقدر طول میکشد تا مامورین بیچاره هم بقهقهه میافتند وتازه چند لحظه بعد که‌مامورین وظیفه خود رابخاطر میآورند وساکت میشوند مردقویهیکل درحالیکه بازهم میخندد .به‌روزنامه‌ای که دردست دارد اشاره میکندومیگوید «آخر...» آخرنمیدانید که‌چه موضوع خنده‌داری است !! ودوباره بشدت قهقهه میزند .

مامورین بلافاصله مرد مزبوررا که نامش ماکس ـهارد وازاهالی‌آریزونا بوده ،بعنوان یك‌دیوانه تحت نظر میگیرند .

مرتاض مارخور

چندی قبل دریکی ازدهات دورافتاده هندوستان مردی که گویا مشاعرش رااز دست داده بود جلوی جمعی‌مار زنده‌ای را خورد !والبته ساعتی بعد جان داد طبق اظهارات ناظرین واقعه مرد مزبور که‌مرتاض فقیری بودابتدا حاضرین رااز تصمیم‌خودآگاه‌نکردانیده وبلکه همینطور که‌مشغول‌شعبده‌بازی بوده است ناگهان مار راخورده‌است واینطورکه میگویند حتی تادم مرك هم‌ازمزه خوب آن اظهار رضایت‌کرده است!

فرزند شیطان !

آیا میدانید که‌دردنیا پرنده‌ای هم‌به اسم «فرزند شیطان »وجود دارد؟ .. اگرنمیدانید ،بدانید وهمچنین بدانید که‌این پرنده سیاه رنك‌که چشمانی سرخ وجثه‌ای کوچکتر از گنجشك دارد دراسترالیا یافت میشود و اما راجع به‌اینکه چرا نام‌اورافرزندشیطان گذاشته‌اند ،کسی چیزی نمیداند و بقول استرالیائیها خوبست که‌دیگر این موضوع رااز شیطان بپرسیم !.

جدول کلمات متقاطع شماره ۸۱۲

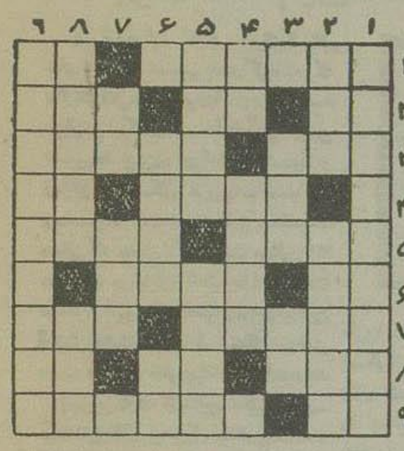

افقی: ۱ـ قیدی که معمولاخودمان بدست‌وپای خود می‌بندیم‌ـ صدای کلفت ۲ـ سابقا بعنوان مجازات‌می زدند‌ـ اگریگیرند وبفشارند خفگی‌می آورد‌ـ بزرگی ۳ـ حرص و اشتیاق بسیارـ ماه‌است و درآتش می‌ریزند! ٤ـ بعضی حیوانات را چنین می‌کنند که‌گوشتشان را بتوان خوردـ تکیه کلام خانمها ٥ـ دریاچه‌ای دراروپاـ بندگان‌خدا ٦ـ قاصدان مغزـ پارچه پیش‌بندورویوش ۷ـ استحکامـ عجب که سه حرف‌است ویك حرف بیش‌نیست ۸ـ بادی‌که برقومی وزید وگروهی ازگناهکاران آن قوم رابخاك هلاك افکندـ ازاعضاء بدنـ برای رفع دلخوری‌شانه‌اش را تجویز کرده‌اند ۹ـ واحدپولـ شاعرالتماس کرده که سرش‌راسرسری نتراشد.

عمودی: ۱ـکاری‌که معمولا بعدازسلام انجام میدهند وبعضی‌ها از تکرارآن جانرا به‌لب میرسانند ۲ـ انوشیروان هم زنجیری برای‌آن داشتـ وسیله‌ای برای وزن‌کردن۳ـ درنائین مرغوبش را می‌بافتندـ مادرعرب٤ـ بستنی فصلـ نیزه ٥ـ بیقرارندارد‌ـ میگویندباید ازبلندی فروافتد تابزند ٦ـ مقدمه‌ای برای‌خداحافظی‌ـ برای فروشگاه هم می گیرند ۷ـ درخشم برلب می‌آورندـ اگرروئی چنین باشد هرجا پای بگذارندکسی دست پیش نیاورد ۸ـ فقیرودرویش‌ـ آقازاده ۹ـزن دانشمندی‌که روی جنس لطیف راسفید کرده‌است.

حل جدول شماره ۸۱۱

افقی: ۱ـ معکوس‌ـ غبن۲ـ دلو‌ـ پارتی۳ـ مربی٤ـ اد‌ـ زدوبند ٥ـ راما‌ـ صهبا ٦ـ جرثقیل‌ـ ار ۷ـ مهلت ۸ـ زرنگی‌ـ یاس۹ـ همه‌ـنهفته.

عمودی: ۱ـ مد‌ـ ارجوزه ۲ـ علمدار‌ـ رم ۳ـکور‌ـ مثانه ٤ـ بزاق ٥ـ سپید‌ـ یمین٦ـ وصله ۷ـ غریبه‌ـ لیف ۸ـ بت‌ـ نباتات۹ـنیمدارـسه.

ادارات سفارت کبرای پاکستان بعمارت

جدیدشماره ۲٤٥٤۱ واقع‌درخیابان‌پهلوی کوچه‌هروی‌نزدیك هتل پلازا منتقل شده‌است.

۲ـ۲ آ ـ۳۱۷٦۰

آگهی مزایده بهره برداری محصول ۵ساله سه دانك ازقریه دورمشقان محل زنجان

شهرداری تهران بهره‌برداری‌پنج‌سال محصول سال‌های ۱۳۳۷تا۱۳٤۱ سه‌دانك‌مشاع قریه‌دورمشقان‌زنجان‌موقوفه دارالایتام‌شهرداری‌تهران‌رااز‌طریق مزایده کتبی‌وطبق‌شرایط‌زیر باجاره‌واگذارمینماید:

۱ـحد اقل‌مزایده اجاره برای هرسال هفتادهزار (۷۰۰۰۰) ریال است.

۲ـاین‌مزایده فقط‌شامل بهره‌محصول پنج‌ساله ۱۳۳۷و۱۳۳۸و۱۳۳۹و ۱۳٤۰و۱۳٤۱میباشد.

۳ـکلیه‌هزینه جمع‌آوری‌وتوزین بهره‌محصول‌واجرت‌حمل و سایر هزینه‌های‌معمول‌محلی وعوارض‌متعلقه‌وهزینه آگهی‌مزایده وهزینه تنظیم اسنادمربوطه‌بعهده برنده‌مزایده‌است.

٤ـکلیه‌هزینه‌های‌عمران‌وآبادی‌و کشت‌وزرع‌بعهده‌مستاجراست.

٥ـ مستاجرحق‌انتقال اجاره‌را بدون‌جلب موافقت کتبی شهرداری بغیر ندارد

٦ـدرپایان‌مدت اجاره‌مستاجر حق‌هیچگونه ادعائی‌ازقبیل‌حق‌ریشه و اعیانی‌بشهرداری‌ومورداجاره ندارد.

۷ـمستاجر موظف‌است‌درمدت‌اجاره درعمران‌وآبادی‌مورداجاره‌بر وفق مصلحت‌وصرفه موقوفه‌مزبور اقدام‌نماید‌و آخرمدت‌بدون‌هیچگونه عذر و ادعائی‌مورداجاره راتصرف‌شهرداری بدهدودرصورت‌تخلف‌اختیار فسخ برای شهرداری‌تهران‌میباشد.

۸ـ زیان‌کلیه آفات‌ارضی ،سماوی‌بعهده‌مستاجر میباشدولذامستاجر هیچ عنوان‌حق‌ادعاومراجعه‌شهرداری را ندارد.

۹ـ برنده‌مزایده که درآخر عنوان‌مستاجر دارامیشودبایستی‌درحین‌تنظیم سنداجاره‌ضامن معتبرباسندرسمی شهرداری بسپارد،متضامناشرایط‌مذکور فوق‌رابرای‌مدت اجاره عهده‌دارشوند تادرصورت تخلف‌یا تعلل و تسامح مستاجردرپرداخت‌اجاره‌بها یاشروط دیگر یابعضاازعهده‌برآیند.

۱۰ـ حفظ‌ورعایت‌کلیه‌شروط وتعهدات‌مستأجر اهم‌ازشرط‌فسخ‌درصورت تأخیرپرداخت اجاره‌بها وسایرشرایط‌مقرره درحقیقت‌مستأجر وضامن مزبور متضامناً ومنفرداًمسئول‌پرداخت‌تمام‌اجاره‌بها میباشند وشهرداربهابرای‌وصول اجاره‌بها وانجام‌شرایط‌ومقررات‌مزبوربهریك‌منفرداً و بهردو نفر متفقاً حق مراجعه‌دارد .

۱۱ـ مدت اجاره پنج سال خورشیدی از تاریخ عقدقرارداد تاآخر اسفند ماه ۱۳٤۱ـ خورشیدی‌وعبارت‌ازبرداشت بهره‌پنج‌محصول۳دانك قریه مذکورمیباشد.

۱۲ـطالبین‌میتوانندبرای کسب‌اطلاعات‌بیشتری‌باداره کل‌املاك‌شهرداری تهران‌مراجعه وازچگونگی وضع‌محل‌ونوع‌محصول‌مطلع وبا پرداخت‌مبلغ- ۱۷۵۰۰ریال‌بعنوان‌سپرده صندوق‌اداره کل‌درآمد شهرداری پیشنهادخودرا ضمیمه‌قبض‌سپرده بابیوست ضمانت‌نامه‌رسمی بانکی بمدت سه‌ماه‌بصندوق پیشنهادات کمیسیون‌بدوی‌معاملات‌شهرداری‌تهران تسلیم‌دارند .

۱۳ـ اجاره‌بها بایستی به‌پنج‌قسط درآخر هرسال‌شمسی‌مورداجاره‌درقبال دریافت‌قبض‌رسمی‌ثبت‌شهرداری‌پرداخت‌شود .

۱٤ـ برنده‌مزایده‌مکلف‌است‌بمحض‌اخطارشهرداری‌درمدت مقرر اخطار برای‌تنظیم‌اسنادمورد‌معامله‌حاضر شودودرصورت تخلف‌وحه‌سپرده‌اوسودشهرداری ضبط‌خواهدشد

۱٥ـمدت‌قبول‌پیشنهادات‌تاساعت۱۰روزسه‌شنبه‌روز۲۳ر۱۰ر۳٦خواهدبودو درهمانروزدرساعت۱۱باز وخوانده‌خواهدشد

۱٦ـ به‌پیشنهادات‌مشروط وبا پیشنهاداتی که‌پول‌نقد همراه‌داشته‌باشد ترتیب‌اثر داده‌نخواهدشد .

۱۷ـ شهرداری‌دررد ویاقبول‌یك‌یاکلیه‌پیشنهادات‌واصله‌مختاراست ولیکن به‌پیشنهاداتی که‌خارج‌ازموعدمقرربرسدترتیب‌اثرنخواهدداد

آ ـ۳۱۷۹٤ شهردار تهران

پارچه های جدید پشمی زنانه و مردانه کازرونی از حیث طرح ، زیبائی ، مرغوبیت ، ارزانی غوغا بپا کرده

ازنمایشگاه کارخانه وطن کازرونی اصفهان درخیابان سعدی دیدن کرد

تا صدق ادعای ما بر شما ثابت شده وار سلیقه ای که برای مرغوبیت اجناس وپتوهای زیبابعمل آمده راضی وخشنود شوید

قیمتهای شماره‌گذاری شده رابرای روز۱۵دیماه نگهدارید تاانشاء الله هنگام قرعه‌کشی‌از۲۰پتوی زیبانصیبی ببرید آ ـ۳۱۸۱۸

دکتر بهجت وصال «شیبانی»

اخترن سابق‌مدیکال سنتر نیوجرسی
وزیدنت سابق‌بیمارستان زنان فیلادلفیا
اهواز. خیابان‌حافظ جنب‌نمایندگی اطلاعات

۱ـ٤ آ ـ۳۱۱۳٦

اسکی پلاستیك

مقداری اسکی«هیکوری» پلاستیك‌آرمه واردشد.

مراکزفروش

۱ـ مغازه مسعودنیا. چهارراه لاله‌زار
۲ـ گالری‌هتل‌پالاس. خیابان‌اسلامبول
۳ـ مغازه‌شهرام. میدان بهارستان.
٤ـ مغازه میترا. چهارراه قوام‌السلطنه.

فروش عمده

۱ـ شرکت‌سهامی‌آتی. خیابان سعدی‌پاساژ سعدی.
۲ـ شرکت سهامی‌ساحل. خیابان‌اسلامبول‌فوقانی‌قنادی‌تماج

آ ـ۲۲۲۱۹ ۱ـ۲

آگهی راجع باراضی مورد تجاوز

پیرو آگهی‌های قبلی مطابق‌بند(ز) ماده‌واحده‌مصوب هشتم شهریورماه ۳۳۵ مقرر گردیده‌است که (نقل‌وانتقالاتیکه‌ازتاریخ‌تقدیم این لایحه مجلس سنا(۱۸ر۵ر۳۳۵) تاخاتمه‌رسیدگی هیئت‌مذکور توسط متجاوزین وآبادی متلقای آنهابهر عنوان بعمل‌آمده باشدمعتبر نخواهدبود) اینك برای جلوگیری از سوءاستفاده احتمالی اشخاص استفاده‌جو واغفال‌دیگران باطلاع عموم میرسد.

شهرداری تهران باستنادقانون‌مصوب۸ر٦ر۳۵درتاریخ۹ر٦ر۳٦دادخواستی بدعوی‌تجاوزنسبت باراضی پلاك۱۸۲۷ قلهك‌بخش۱۱تهران به‌هیئت پنجنفری مذکوردر قانون‌نامبرده‌تسلیم‌نموده که‌شماره ۷ـ۸۰۰ر۳٦ بثبت‌دفتر هیئت مزبوررسیده‌است بنابراین‌مراتب‌راعلام میداردتابمقررات بند(ز) فوق‌الذکر توجه‌کامل بفرمایند.

آ ـ۳۱۸۲٦ ازطرف‌وزیردادگستری‌غلامرضافولادوند

آگهی راجع باراضی مورد تجاوز

پیرو آگهی‌های‌قبلی مطابق‌بند(ز)ماده‌واحده‌مصوب هشتم شهریورماه ۳۵مقرر گردیده‌است که (نقل‌وانتقالاتیکه‌ازتاریخ‌تقدیم این لایحه بمجلس سنا(۱۸ر۵ر۳۵) تاخاتمه‌رسیدگی هیئت‌مذکور توسط متجاوزین وآبادی متلقای آنهابهر عنوان بعمل‌آمده باشدمعتبر نخواهدبود)اینك برای جلوگیری از سوءاستفاده احتمالی اشخاص استفاده‌جو واغفال‌دیگران باطلاع عموم میرسد.

شهرداری تهران باستنادقانون‌مصوب۸ر٦ر۳۵درتاریخ۹ر٦ر۳٦دادخواستی بدعوی‌تجاوزنسبت باراضی پلاك۱۸۲۷ قلهك‌بخش۱۱تهران به‌هیئت پنجنفری مذکوردر قانون‌نامبرده‌تسلیم‌نموده که‌شماره ۷ـ۸۰۰ر۳٦ بثبت‌دفتر هیئت مزبوررسیده‌است بنابراین‌مراتب‌راعلام میداردتابمقررات بند(ز) فوق‌الذکر توجه‌کامل بفرمایند.

آ ـ۳۱۸۲٦ ازطرف‌وزیردادگستری‌غلامرضافولادوند

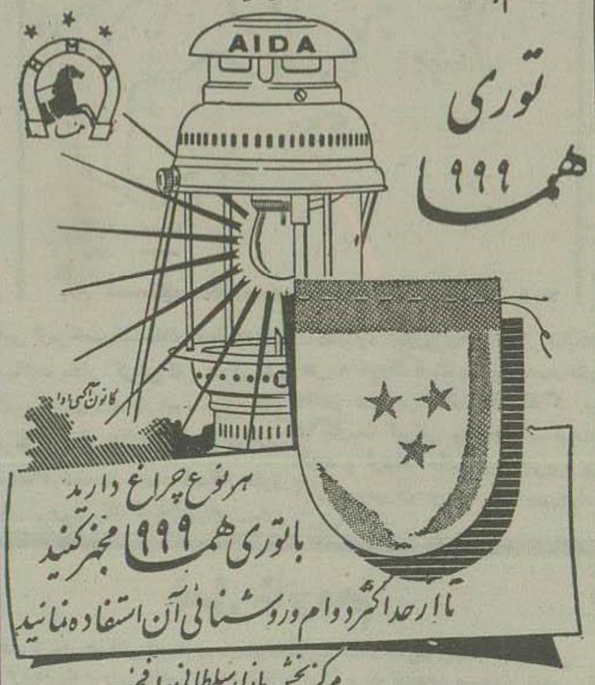

آ ـ۳۱۸۲۲

قابل توجه
کارخانه نجاری والوار فروشی

آقایان‌محترم‌مهندسین‌وادارات دولتی‌وشرکتهای‌ساختمانی‌ومقاطعه‌کاران برای‌انجام هرگونه‌کارهای نجاری ودرب‌وپنجره وچوب‌آلات باین‌کارخانه مراجعه نمائید

آ ـ۳۰۹۹۸ ۳ـ٥ ابراهیم تیوای اهوازخیابان ۲۴ متری

شوفاژ ـ تهویه

برای تهیه ونصب وخرید لوازم همیشه بجنرال مکانیك

خیابان شاهرضا ـ تلفن ٤۷٤۸۹ و ٤٥٤۰۸ مراجعه فرمائید

۱ـ۳۱۷٤۰

بافا راهنمای شماست

قطعات بزرك و کوچك‌اراضی جاده کرج راباسند مالکیت ازقرار متری‌هشتاد (۸۰) ریال نقد واقساط خریداری فرمائید

بازرگانی بافا چهارراه کالج

دکانون آگهی آسیاء آ ـ۳۱۷۹۰

تبعیدگاه دیروز یا پایگاه مهم جهانی فردا

برای انجام این نقشه بزرگ هزار میلیون تومان اعتبار تعیین شده است

درهفته گذشته اطلاع دادیم که شرکتهای عامل نفت ایران برای تبدیل جزیره خارك به بزرگترین پایگاه نفتی خاورمیانه واماده ساختن ان جهت پذیرفتن و بارگیری نفتکش های عظیم صد هزارتنی اوقیانوس پیما شروع به فعالیت دامنه داری نموده اند. اینك مناطق این پروژه تاز وضع جزیره خارك را در زمان گذشته وحال حاضر واقداماتی که از طرف شرکتهای عامل نفت ایران بعمل میاید باستحضار خوانندگان عزیز میرسانیم.

پس از بحران کانال سوئز کمپانی های نفتکش تصمیم جدی گرفتند که تناژ نفتکش های خودرا روی ماخذصد هزارتن بگذارند. علت اصلی این تصمیمها چیزی جز احتیاج شدید و روزافزون اینکره غربی به مواد سوخت ومخصوصا نفت نیست. طبق محاسبات دقیقی که بعمل آمده است سالی ۳۰ در صد برمیزان احتیاجات سوخت اینکره غربی اضافه میشود وجوب این احتیاج شدید رافقط منطقه زرخیز دست نخورده خاورمیانه میتواند بدهد

بهره برداری از منابع عظیم خاورمیانه نیز علاوه بر صرف مخارج هنگفت کمپانیهای نفتی وحمل ونقل را متوجه این قسمت نیز نمود که افزایش میزان بهره برداری مستلزم وجود اسکله های بزرگ و مجهز و انبارهای آماده میباشد که درحال حاضر هیچ یك از کشورهای نفتی خاورمیانه دارای چنین وسایلی نیستند. بنابراین واجب ترین واساسی ترین اقدامی که میبایست بنمایند تاسیس اسکله های وسیع و مدرن جهت بارگیری نفتکش های صدهزارتنی بود.

اسکله های موجود

درحال حاضر نفتکش هائی که برای حمل نفت ایران به جنوب می آیند از سه محل بارگیری میکنند که یکی بندرآبادان ودومی خسروآباد وسومی بندر معشور است. بندرمعشور تاقبل از تاسیس کنسرسیوم نفت دارای سه اسکله بود ولی شرکتهای عامل نفت ایران توسعه این بندر راجزو برنامه های اساسی خود قرارداده وشروع بساختمان سه اسکله دیگر در آن بندر کردند که بااین ترتیب میزان نفت صادره ازاین بندر به سه برابر افزایش خواهد یافت. ازاین بندر فقط نفت خام که ازچاههای آغاجاری استخراج میگردد صادر میشود.

ازاسکله های آبادان وخسروآباد نفت تصفیه شده وسایرمواد سوخت صادر میگردد. خسروآباد کم کم اهمیت سابق خودرا ازدست داده وتا دوسه سال دیگر بکلی تغییر شکل خواهد داد.

در عوض شرکتهای عامل نفت ایران متوجه سایر بنادر خلیج فارس وازجمله بندرگناوه گردیده واقدام به آبادانی آنها کرده اند.

یکسال مطالعه

مطالعات کارشناس برای انتخاب محل مناسبی جهت ساختمان اسکله های بزرگ وپهلوگرفتن نفتکش های صد هزارتنی مدت یکسال ادامه داشت تااینکه دریکماه ونیم قبل اعلام شد که مبلغ پنجاه میلیون پاوند (هزار میلیون تومان) اعتبار برای توسعه منطقه نفتخیز گچساران وبندرگناوه وجزیره خارك واحداث یك خط لوله ازگچساران تاجزیره خارك تصویب شده است ازیکماه قبل نیز روسای هشت کمپانی تشکیل دهنده کنسرسیوم نفت ایران در لندن اجتماع نمودند تانسبت بجزئیات این طرح مطالعه نمایند. ازایران نیز آقای اسکولتنس مدیر عامل کنسرسیوم عازم لندن شد تا توضیحات لازم را بمدیران کمپانیهای ششگانه بدهند. این مذاکرات هنوز ادامه دارد ودرهفته گذشته بود که رسما در لندن اعلام شد که طرح توسعه جزیره خارك به یك گروه بین المللی مقاطعه کاران واگذار شده است. این گروه که شامل دو کمپانی آمریکائی و دو کمپانی انگلیسی ویك کمپانی هلندی هستند سابقه وتجربه زیادی در کارهای ساختمانی ولوله کشی وشهر سازی دارند. این پنج کمپانی بکمك یکدیگر با ۲۰ میلیون پوند سرمایه ای که دراختیارشان گذاشته شده است تعهد کرده اند که درمدت یکسال جزیره خارك را تبدیل به بزرگترین پایگاه نفتی خاورمیانه بنمایند.

یکی از این پنج کمپانی همان کمپانی جان کاستین است که لوله کشی نفت اهواز ـ ازنارا انجام داده است وکمپانی دیگر ویلیامز برادر آمریکائی میباشد که قراراست لوله کشی قم ـ اسکندرون باوسپرده شود

۳۷ کیلومتر

جزیره خارك مقابل بندر گناوه واقع شده وفاصله آنها ۳۷ کیلومتر است.

این تله های ماهیگیری که از برگهای نخل ساخته میشود از مشخصات جزیره خارك است

انتخاب خارك این است که چون عمق دریا درکنارش آنقدرهست که نه تنها بزرگترین نفتکش های امروز دنیا بلکه نفتکش های بزرگتری که اجمالا درآینده ساخته خواهند شد درآن لنگر اندازند.

دربین این عده ده نفری که برای اولین بار به خارك رفتند یك پزشك و یك کمك پزشك وجود داشتند. چند نفرنیز مامور خشك کردن مرداب ها و پاشیدن گرد د.د.ت بودند. یك مهندس ساختمان برای تعیین محل فرودگاه هواپیما وهلیکوپتر نیز در بین آنها بود.

دوران گذشته

جزیره خارك تاپنجاه سال قبل یکی ازمعمورترین وآبادترین نقاط جنوب بود. جمعیت آن در آن زمان از سی هزارنفر تجاوز میکرد و اغلب تجارت بین شرق وغرب ازاین جزیره صورت میگرفت اما ازصدازحفر کانال سوئز کم کم این جزیره ازاهمیت افتاد تااینکه احداث راه آهن سرتاسری وتوجه دولت به بندرخرمشهر بکلی مردم این جزیره را از هستی ساقط کرد ودسته دسته برای یافتن کار و زندگی بهتر عازم شیخ نشینهای خلیج فارس شدند وبطوریکه اکنون جمعیت این جزیره ازپانصد نفر تجاوز نمیکند که آنهم باوضع رقت باری بزندگی خود ادامه میدهند.

تبعیدگاه

ازسال ۱۳۳۲ به بعد جزیره خارك تبدیل به تبعیدگاه زندانیان سیاسی شد. درسابق نیز افرادی را به این جزیره تبعید می کردند.

کارهای تمام شده

دوماه ازورود اولین دسته مهندسین به جزیره میگذرد ولی این دو ماه کارهای مربوط به بررسی وبرآورد نقشه برداری میان گچساران تاگناوه تمام شده است.

حفرچاههای جدید در گچساران ادامه دارد ازگچساران لوله های نفت عبور کرده تابه لب خلیج درگناوه می رسد ازآنجا نیز تاساحل خارك که ۳۷ کیلومتراست لوله نفت اززیرآب عبورداده خواهدشد.

بعدلوله ها ازساحل شمالی خارك به وسط جزیره برده میشوند ودرآنجا انبارهای نفت ساخته میشود. همه این کارها باید درظرف مدت یکسال تمام شود.

تابع سه شهرستان

درخرابی وویرانی جزیره خارك عوامل مختلفی موثربوده اند که یکی ازآنها غلط بودن تشکیلات وسازمان های اداری است، برای نمونه باید گفت که خارك ازنظر تقسیمات کشوری جزو شهرستان بوشهراست ودارای یك بخشدار میباشد ولی امورمرزبانی آن تابع بندرمعشور وامورگمرکی آن تابع بندردیلم است امور پست و دارائی وبهداری وفرهنگ نیز تابع بندربوشهراست.

خانه های چوبی

در این جزیره برای سکونت کارمندان وکارگران نفت خانه های ساخته شده چوبی کار گذاشته خواهدشد وچون کارگران بعلت اینکه آنجا معروف به تبعیدگاه بوده مایل برفتن به جزیره خارك نیستند لذا شرکت درنظردارد جزیره خارك راتبدیل به یك منطقه نمونه بنمایدو بهترین وسایل زندگی وتفریح وورزش رافراهم نماید. در جزیره خارك فقط کارگران مجرد به کار گماشته خواهندشد وبهمین مناسبت هر چار هفته یك هفته مرخصی خواهند داشت و این مرخصی غیر ازمرخصی استحقاقی سالیانه آنها میباشد بکار گرانی که منزل داده نشود صددرصد اضافه حقوق تعلق میگیرد به آنهائیکه از چادر استفاده میکنند شصت درصد اضافه حقوق داده میشود بکارگران خوراك مجانی داده میشود وازروزی ۵۰ ریال تفاوت هزینه خوراك استفاده میکنند. درحال حاضر درجزیره خارك ۱۵ کارگر و ۲۵ کارمند ایرانی وخارجی سکونت دارند و ارتباط دائم بین جزیره و آبادان وتهران بوسیله بی سیم برقرار است.

برای فرهنگیان خانه ساخته میشود

بمعلمین نقاط زلزله زده کمك میشود

آقای دبیرسپاهر مدیر کل بازرسی وزارت فرهنگ بخبرنگاران اظهارداشت: اخیرا آقای وزیر فرهنگ دستورصریحی درباره تهیه خانه برای فرهنگیان باداره کل بازرسی داده اند که هم اکنون مشغول اقدام می باشیم.

بعلاوه وزارت فرهنگ اقداماتی نموده که معلمین نقاط زلزله زده کمك شود تا کنون دویست وسی هزاروپانصد معلمین لاریجان کمك شده واخیرا نیز بخشنامه ای برای تمام مدارس فرهنگی صادرشده که کمکهای لازم را بفرهنگیان نقاط زلزله زده غرب که اخیر اسدمالی دیده اند بنمایند.

وی افزود که بامقامات آمریکائی مذاکراتی شده که بموجب آن دولت آمریکا بیرار مقداری خوراك ومواد لازم دیگر راخواهد داد تاوزارت فرهنگ بتواند بمه تغذیه دانش آموزان بی بضاعت را اجرا نماید.

برای کرمان اعتباری درحدود یك میلیون ریال جهت تغذیه دانش آموزان در نظر گرفته شده است.

ارسال صورتحساب

برای کسانیکه عوارض میدهند

برای جلوگیری ازسوء استفاده بعضی ازمامورین وصول عوارض شهرداری تهران ازروز پانزدهم دیماه جاری طرز تقسیم بندی درصدور رسید عوارض اجرا خواهدشد چون مشاهده شده بود که ممکن است عده ای ازمامورین وصول عوارض شهرداری درهنگام اخذ عوارض، دادن صورت حساب سوء استفاده کنند بدین جهت مطالباتی انجام گرفت وبالاخره تصمیم گرفته شد که علاوه برصورت حسابی که مامورو صول عوارض باشخاص میدهد شهرداری تهران نیز مستقیما صورت حساب جداگانه ای برای آن شخص ارسال دارد.

بدین ترتیب ازروز پانزدهم دیماه جاری اداره درآمدهای شهرداری تهران برای کلیه کسانیکه بمامورین وصول شهرداری عوارض میدهند صورت جداگانه ای مانند بانك ارسال خواهدداشت تاچنانچه اختلافی در صورت حسابی که مامورو صورت حسابی که شهرداری میدهند روی دهد سوء استفاده مامور مسلم گردد.

ادارات درآمدهای برزنها عصرها هم باز است

طبق دستور شهردار تهران برای اینکه مردم بتوانند بعدازظهرها هم بادارات درآمدهای برزنهای تهران مراجعه نمایند ازاول این هفته علاوه برساعات اداری اداره درآمدهای برزنها ازساعت ۵ تا ۷ بعدازظهر نیز دائر است.

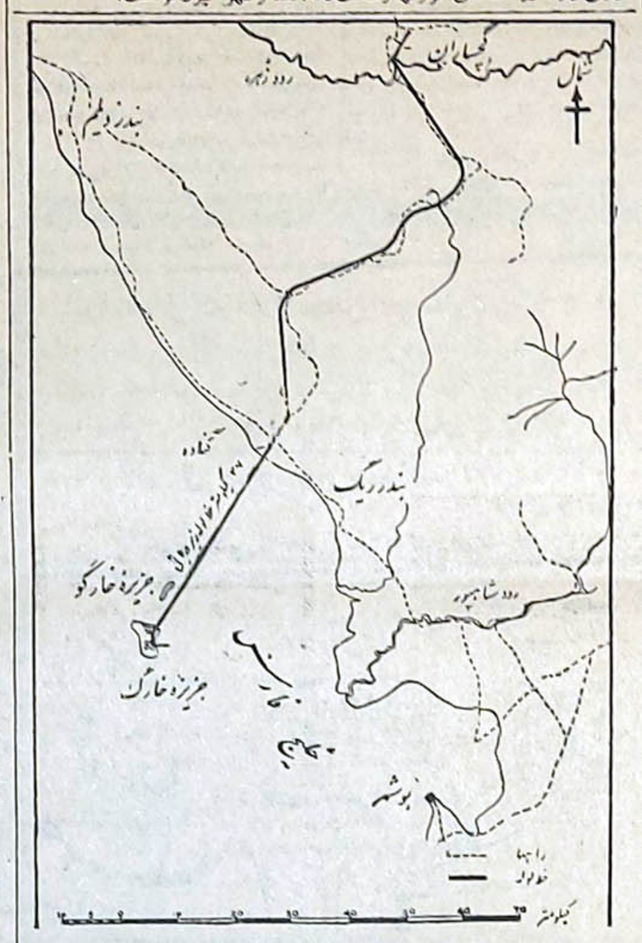

فعالیت دانشگاه شیراز

اداره انتشارات وتبلیغات دانشگاه شیراز مقدمات انتشار نشریه های مختلف علمی را فراهم کرده واولین شماره اخبار دانشگاه شیراز را منتشر نموده است.

آرم رسمی دانشگاه شیراز یکی ازنقوش تخت جمشید وشعار شاهنشاهان بزرگ هخامنشی میباشد.

اخیرا دردانشگاه شیراز اداره ای بنام اداره انتشارات، تبلیغات بدستور رئیس دانشگاه شیراز تاسیس شد وریاست آن به آقای دکتر علیمحمد مژده دانشیار دانشکده ادبیات محول گردید. طبق طرحی که ازطرف مشارالیه تنظیم شده است

ازجمله وظائف این اداره عبارت خواهد بود ازطبع ونشر نامه های هفتگی و ماهانه دانشگاه وفراهم آوردن وسائل نشر مجلات دانشکده های: (ادبیات، پزشکی، کشاورزی طبع کتب وجزوات درسی دانشجویان وهمچنین اداره تبلیغاتی از راه قرارساختن ارتباطات ومکاتبات بااداره رادیو وجرائد شیراز و سایر شهرستانها ونمایش فیلمهای علمی وهنری واجتماعی وایجاد مجالس سخنرانی نخستین نشریه این اداره مجله (اخبار دانشگاه شیراز) است که حاوی اخبار و مطالب علمی دانشگاه مزبور میباشد.

این نشریه که شماره اول باداره روزنامه اطلاعات رسیده است مزین به نشان رسمی دانشگاه شیراز میباشد که توسط آقای علی سامی رئیس بنگاه علمی تخت جمشید ومعلم رشته باستان شناس دانشکده ادبیات شیراز ازروی نقوش و آثار موجوده در تخت جمشید تهیه گردید.

نشان مزبور عبارتست از نقش سیمرغی که داشت که آراسته بدو واژه (خرد و کوشش) زبان ایران باستان میباشد. این جمله شعار داریوش بزرگ ودیگر شاهنشاهان نامدار ایران بوده است واینك دستور کار دانشگاه ودانشگاهیان میباشد مزید توفیق کارکنان دانشگاه شیراز را در خدمات فرهنگی مسئلت داریم.

پرداخت حق التدریس دبیران

دفاتری حاوی مشخصات دبیران تنظیم گردیده است

آقای کلانتری معاون فرهنگ استان ورئیس تعلیمات متوسطه امروز اظهار داشت احتمال میرود تاچند هفته دیگر مقدمات ونشریفات قانونی پرداخت حق التدریس دبیران تمام شود سال گذشته ۳۰ الی ۵۰ ریال بدبیران حق التدریس پرداخت شد امادرسال جاری بمنظور کمك بدبیران حق التدریس در دوره دوم متوسطه ساعتی ۱۰۰ ریال ودر دوره اول ساعتی ۷۰ ریال پرداخت میگردد ومجموعا برای ۹ ماه تحصیلی درحدود یکمیلیون ریال حق التدریس پرداخت خواهد شد.

بدنبال اظهارات معاون استان آقای کوشیار رئیس سازمان تعلیمات متوسطه اظهارداشت امسال برای اولین بار وضعی درتعلیمات متوسطه بوجود آمده که در ظرف چند دقیقه مشخصات هزاران دبیر زن ومرد درتهران مشخص میگردد بهمین منظور دفتری درسازمان ترتیب داده شده که مشخصات کلیه دبیران در آن قید شده است.

تشکیل کلاس راهنمائی ورانندگی در بخشهای فرهنگی

بمنظور جلوگیری ازحوادث وهمکاری با پلیس کلاسهائی در بخشهای فرهنگی تشکیل گردیده که در آن دروس مربوطه بهراهنمائی ورانندگی و نحوه جلوگیری ازتصادفات تدریس میگردد.

دراین کلاسها مامورین اداره راهنمائی ورانندگی نیز کمك های لازم را مینمایند این کلاسها فعلا در بعضی از بخشها شروع بکار نموده وفارغ التحصیلان وظیفه راهنمائی وپرچمداری را بعهده خواهند داشت.

نمونه کارهای دستی دانش آموزان

که درایام تعطیلات زمستانی تهیه گردیده در تالار فرهنگ بمعرض نمایش گذاشته میشود و جوایزی به آنها تعلق میگیرد

امروز اطلاع حاصل شد که ازمدارس مختلف تهران نمونه کارهای دستی دانش آموزان به بخشهای فرهنگی ارسال گردیده است.

طبق تصویب کمیسیونی که قبل ازتعطیلات زمستانی تشکیل شده بود قرار شد درایام تعطیلات زمستانی، دانش آموزان کارهای دستی تهیه نموده و به بخش های مربوطه تحویل دهند وروسای بخشها نمونه ای ازکارهای دستی را انتخاب و به تالار فرهنگ بفرستند.

کلیه کارهای دستی محصلین در تالار فرهنگ بمعرض نمایش عموم گذارده خواهدشد وبه یکصدنفر ازبرندگان جوائزی اهدا خواهد گردید این جوائز توسط کنسرسیوم تهیه شده که باحضور وزیر فرهنگ ومدیر کل استان مرکزی بین برندگان توزیع میگردد.

نمایش فیلم واجرای کنسرت جهت آموزگاران

طوریکه از فرهنگ استان تهران اطلاع میدهند روزجمعه ازساعت ۹ تا ۱۲ صبح وعصر از ۴ تا ۶ جهت یکهزار ویانصد نفر از آموزگاران بخش های ۹ و ۱۰ فرهنگی جنوب شهر در تالار فرهنگ فیلم بمعرض نمایش گذارده میشود.

همچنین فرهنگ استان درنظر دارد با اداره کل هنرهای زیبای کشور مذاکره نماید که ازاین پس جهت آموزگاران کنسرت های هنری اجرا گردد و برنامه نمایش فیلم درآینده نیز ادامه داشته باشد.

دوسرنوشت

اثر ویلکی کالینز

ترجمه ا. پ

- ۳۰ -

آهنك تندتر شد وگربه ها شروع به جست وخیز کردند. یکی از آنها روی پایه هارپ پرید. دوتای دیگر روی شانه های نوازنده جاگرفتند. گربه ای که از همه کوچکتر بودروی سرمادموازل (دورنوس) جاگرفت. همه مثل مجسمه همه بیحرکت برجا ماندند. فقط دست نوازنده هنوزحرکت میکرد. هیچ صدائی جز نوای موزیك شنیده نمیشد.

ناگهان آهنك عوض شد. گربه ها پائین پریدند ودر یك چشم بهمزدن بوضع اول خود دور صندلی قرار گرفتند.

ـ من خیلی زودخسته میشوم ا... گربه هایم بقیه نمایششان رابرای فردا میگذارند.

مادموازل (دورنوس) بلند شد. هارپ راکنار دیوار گذاشت وبه تختخواب من نزدیك شد.

ـ من حالا شمارا تنها میگذارم تاازز یبائی غروب آفتاب لذت ببرید.

ازموقع شام تاصبحانه ازخدمت شما معذورم. مجبورم روی تختخوابم دراز بکشم. لازم است که هرچه بیشتر میتوانم بخوابم. اینطور که میگویند فقط استراحت های طولانی میتواند عمرمرا درازتر کند. گربه های من باعث تعجبتان شده اند؟ پیداداشته باشید که من تفریح زیادی ندارم! این گربه هامثل سك مطیع هستند. ولی مفهم صبرو حوصله بسیاراز حودم نشان داده ام. حالا دیگراوامر مراخوب می فهمند وچیزهای تازه را هم زودیاد میگیرند. اگرداستان زن نامولی وگربه های تربیت شده رابرای دوستتان بگولید بشما خواهدخندید افردا نوبت شماست که مرا سرگرم کنید. میل دارم راجع بخودتان برایم حرف بزنید و بگولید که چه چیزی موجب شده به جزایر (شتلند) مسافرت کنید. بمرورو وقتی یکدیگر را شناختیم و اعتماد بمن پیدا کردید شاید ماجرای غم بزرگی که آثارش رادر صورتتان خواندم برایم حکایت کنید. هنوز گنجکاوی زنانه درمن نمرده است ووقتی باشخصی برخوردکنم که موردتوجهم واقع شود میل دارم همه چیزاو را بدانم. خداحافظ، تافردا، امیدوارم خوب بخوابید وخوابهای قشنگ ببینید ... بیائید برویم گربه های قشنگم... بیائید، بچه های من..... وقت رفتن است.

بعدتور راروی صورتش انداخت وبراه افتاد. آهسته ازاطاق خارج شد و گربه هایش هم بدنبالش رفتند.

بلافاصله بعداز خروج او (پتر) واردشد وپرده ها راکاملا بازکرد.

ازپنجره آفتاب بدرون اطاق تابید.

درهمین موقع دوستم که عجله داشت فتوحات خودرادر صیدماهی برای من شرح بدهد واردشد.

میان آنچه در این موقع میدیدم ومی شنیدم باآنچه چنددقیقه قبل دیده وشنیده بودم چنان تضادی وجود داشت که فکر کردم شایدشبح زن روبسته ورقص گربه ها زائیده یك رؤیای عجیب بوده است.

بهمین جهت ازدوستم پرسیدم که موقع مراجعتش بخانه مرادرخواب دیده است یا دربیداری.

هواکم کم تاریك شدو شبح سیاه ازپنجره بزرك بدرون آمد.

آقای (دورنوس) به احوالپرسی من آمد. مثل اینکه حواسش پیش کتابهایش بودچون خیلی گیج ودوراز ماحرف زدو بجوابهای ماگوش داد ..... فقط وقتی مهربانی دخترش راتمجید وتحسین کردم برقی درچشمهای بی نورش درخشید. سررابلند کرد، صدای خسته ومحزونش قوت تازه ای یافت.

ـ از قبول خدمات او امتناع نکنید. آقا، انجام کارهائی که مورد علاقه اش باشد عمرش راطولانی میکند.. وزندگی اوزندگی مستست.

این دختر فقط دختر من نیست، خیلی بیشتر ازاینست. فرشته نگهبان خانه است، هرجا میرود گوشه ازآسمان راباخود میبرد. آقا اگر دعامیخوانید، بعد ازدعااز خدا بخواهید که اورا برای من بازکمی زنده بگذارد...

سپس آه عمیقی کشید، سربزیر انداخت... ومرا تنها گذاشت.

«پتر» یك میز کوچك پهلوی تختخواب من گذاشت وگفت

ـ آقا، من دراطاق مجاور میخوابم اگراحتیاج بمن داشته باشید میتوانید زنك بزنید.

هنسفرم بابی خیالی جوانی درتختخواب دیگر بخواب خوش فرورفته بود ام خانه درسکوتی مطلق فرورفته بود ازخارج صدای وزش باد شنیده میشد

باین ترتیب اولین روز اقامت من درخانه یکی ازاهالی مهمان نواز جزایر «شتلند» بپایان رسید.

فصل شانزدهم

ـ آقای ژرمن بشماتبریك میگویم درهنرنقاشی باکلمات خیلی قوی هستید باتوصیفی که کردید یك تصویر روشن وزنده ازخانم «وان براند» دردهن من حاضر شده است.

ـ ازتصویراو خوشتان میآید مادموازل دورنوس؟

اجازه میدهید باهمان صداقت همیشگی حرف بزنم؟

ـ البته!

ـ بسیارخوب! دراینصورت باید بشما بگویم که ازخانم «وان براند» هیچ خوشم نمیآید!

تازه دهروزاز آشنائی ماگذشته بودوبمرحله درددل وافشای اسرارخصوصی رسیده بودیم ...

چطوربرستارمن وادارم کرده بود رازی که دردنیا فقط مادرم میدانست بر اوفاش کنم؟ بیادم میآید که خیلی زود بایکدیگر دوست شدیم ... اما نمی فهمم چطورمادموازل «دورنوس» موفق شد برراز داری طبیعی وعادی من غلبه کند. یقینا باتالیرو نفوذ نگاهش نبود هردفعه که میزبانم وارد اطاق من میشد نور ضخیم وسیاه چهره اش را ازنظرم پنهان کرده بود، پرده ها رابسته بودندویك پاراوان جلوی آتش قرار داشت ... بطورخیلی مبهم طرح صورتش رامیدیدم و جزاین هیچ نمیدیدم.

رازنفوذ اوبدون شك درحرکات ورفتار ساده ودوستانه اش بود پدرش بمن گفته بودکه: «اوهرجا میرود گوشه ای ازآسمان راباخود میبرد» منهم بنوبت خود میتوانم بگویم که درشخص اوالری چون مغناطیس وجود داشت که مرابه شدت تحت تاثیرقرار میداد و مثل یك سك مطیع وفرمانبردارم میکرد.

ماجرای عشقی طفولیتم رابتفصیل وباتمام جزئیات برای اوحکایت کردم حتی از وجود پرچم سبزکوچکی که «ماری» برایم برودری دوزی کرده بود آگاه شد پیش پیشی های «خانم درمدی» لجات خانم وان براند ازمرك، ظهوراین زن درویلا، برخوردهای ادیسپورلدو لندن وجدائی دلخراش نهائی همه رادانیست ..

تمام جزئیات وتمام رنجهای خودرا بدون پروا برای اونقل کردم کنار تختخوابم نشست ودرمقابل آنچه برایش حکایت کرده بودم بعنوان نتیجه داستان گفت:

ـ من ازمادام «وان براند» هیچ خوشم نمیآید!

ـ چرا؟

ـ برای اینکه شما نمیتوانیا جز «ماری» کسی رادوست داشته باشید.

ـ ولی من «ماری» را ازسن سیزده سالگی ازدست داده ام!

ـ حوصله داشته باشید ا.... اورا دوباره خواهیدید. «ماری» صبروحوصله دارد .... انتظارشما رامیکشد وقتی اورادوباره پیدا کنید ازاینکه به خانم «وان براند» عشق ورزیده اید شرمنده خواهید شد ... آنوقت جدائی خود رااز این زن فرخنده ترین واقعه زندگیتان محسوب خواهد کرد. شاید من تاآنموقع زنده نباشم که نتیجه این پیش بینی رابدانم ...

اما خودتان خواهید فهمید که من حق داشتم

این اعتقاد که من «ماری» را دوباره خواهم دید برهیچ پایه محکمی استوارنبود وبرای من ناراحت کننده ودرعین حال مضحك بود.

ـ شماهمثل «خانم درمدی» فکر میکنید. شما هم تصور میکنید که سرنوشت ماباهم پیوند دارد.

خیال میکنید که مدت جدائی هرقدرباشد وهراتفاقی بیفتد ازدواج مافقط بتاخیرافتاده است؟

ـ گاه لااطمینان واعتقاد دارم.

ـ البته هیچ دلیلی ندارید ... جزاینکه شما ... ازفکر ازدواج من با خانم «وان براند» خوشتان نمیآید.

دختر واقعی حوا چون میدانست حق بامنست موضوع صحبت راعوض کرد پرسید

ـ چرااورا خانم «وان براند» مینامید؟ این زن همان اسم کوچك معشوقه اولین عشقتان را دارد. اگراینقدر دوستش دارید چرااو را «ماری» نمینامید؟

جرئت نداشتم علت واقعی را بگویم ... بنظرم گفتن این نکته برای یك مرد ناشایسته بود. درمقابل تردید من پافشاری کرد وادارم ساخت که با خفت اعتراف کنم.

ـ مردی که مارا ازیکدیگر جداکرده است اورا «ماری» صدا میکرد. من آنچنان ازاین مرد نفرت دارم که این اسم هم برای همیشه درنظرم منفورشده است.

اسم ماری وقتی برلبهای آلوده این مرد گذشت برای من لطف وزیبائیش را ازدست داد ..

منتظربودم مصحبتم بمن بخندد ولی نخندید ...

مادموازل «دورنوس» درتاریکی مراناگاه میکرد. ناگهان سربلند کرد.

ـ باچه عشقی این زن را دوست داشته اید آقای ژرمن ا... آیا هنوزهم اتفاق افتاد که گاهی اورا بخواب ببینید؟

ـ دیگرهیچوقت اتفاق نیفتاده است.

ـ خیال میکنید روزی دوباره برشما ظاهرشود؟

ـ شاید ... اگراحتیاج به کمك داشته باشد و... جزمن کسی رانداشته باشد

ـ «ماری» کوچك هیچوقت برشما ظاهر شده بود؟

ـ هیچوقت!

ـ اماهمانطورکه «خانم درمدی» پیش بینی کرده بودچند بار اورا .. بخواب دیدید؟

ـ بله ... وقتی هنوزپسر بچه ای بیش نبودم.

خبرنگاران ما از شهرستانها اطلاع میدهند

از: عاوری — خبرنگار ایلام

فقط وعده..؟

انجمن‌شهر ایلام درسال جاری باوجود وعده‌های مکرر هنوز قدم مثبتی برای انجام برنامه‌های عمرانی واصلاح وبهبود وضع‌شهر بر نداشته است .

واقعا جای تاسف است که‌همه چیز بصورت سابق‌باقیمانده ودر هیچ یك ازشئون زندگی مردم تغییر داده نشده‌است وبرگزیدگان مردم همه وعده‌های طلائی وپرزرق و برق خودرا فراموش کرده‌اند .

وعده داده‌بودند که‌درامر بهداشت نظارت کنند ، شبکه برق راتوسعه داده وبوضع کشتارگاه‌بخصوص‌نرخ خواربار توجه نمایند وو... اماحالا که‌عده‌ای‌بحق یاناحق برکرسی‌انجمن شهر جلوس کرده‌اند هیچکس از این صحبتهای پرحرارت وامیدبخش، ازاین‌وعده های طلائی و رنگارنگ صحبت نمیکند وهمه‌وهمه‌فراموشکار ازآب درآمده‌اند !!

بهرحال وضع فعلی شهر بهیچ وجه رضایتبخش نیست ،مردم ایلام ازتمام امکانات یك‌زندگی‌خوب‌ومرفه محرومند . باید باین حقیقت تلخ اعتراف کرد که ساکنین ایلام حتی از وجود یك غسالخانه ،یك کشتارگاه که‌بیش ازهرچیزبابهداشت وسلامتی آنها سروکار دارد محرومند .چراغ برق ایلام بدون ذره‌ای اغراق ازچراغ های نفتی کم نورتراست ودراین‌میان عده‌ای کاسب خداشناس‌باافزایش قیمتها شیره جان مردم زحمتکش و صبورایلام را میکنند.

مردم از اعضای انجمن شهریعنی برگزیدگان خود وهمچنین مقامات مسئول انتظار دارند که‌برای بهبود وضع زندگی مردم این ناحیه وتامین نظر آنها همتی بخرج‌دهند .

یایان اخذ آراء

خبرنگار ماازقزوین اطلاع‌میدهد: اخذ آراء برای انتخابات مجلس‌سنا بانظم و ترتیب کاملی بپایان یافت وقرائت آراء از دیروز آغاز گردید وپس از خاتمه آن نتیجه انتخابات اعلام خواهد شد .

بمناسبت پایان‌تعطیلات زمستانی آموزشگاهها‌جیافتی‌برپاشد

طبق گزارش خبرنگارما ازبندرپهلوی چندروز قبل بمناسبت پایان تعطیلات زمستانی آموزشگاهها ضیافتی از طرف آقای‌صفیاری رئیس‌فرهنگ بندرپهلوی درسالن دبیرستان مهدخت ترتیب داده‌شد دراین ضیافت آقای معروفخانی فرماندار ودریادار مجلسی فرمانده نیروی‌دریائی شمال باتفاق عده‌زیادی‌ازروسای ادارات دولتی وپیشاهنگان آموزشگاهها حضورداشتند یقیرائی مدعوین دراین‌ضیافت بعهده بانودروسی مدیردبیرستان‌مهدخت ودوشیزگان دانش‌آموزدبیرستان مزبوربود .درعکس بالاشرکت کنندگان‌دراین ضیافت فرهنگی باتفاق مهمانداران خوددیده میشوند.

کمك بزلزله‌زدگان

خبرنگار ماازکرمانشاه گزارش میدهد .چندروز قبل آقایان حاج‌سید جلال‌موسوی وحاج حیدر همت‌یار که از متمکنین طهران‌میباشند بمنظور کمك بزلزله زدگان غرب وارد کرمانشاه شدند وپس‌ازتقسیم‌دویست هزار ریال وجه نقد وتعدادی ملبوس ولحاف بین زلزله زدگان بطهران مراجعت کردند .

شهردار بهشهر

خبرنگار ماازبهشهر گزارش میدهد .درجلسه اخیر انجمن شهر آقای جلال خاوری باکثریت آراء بسمت شهردار بهشهر انتخاب گردید .

آقای خاوری پس‌از انتخاب بسمت مزبور اظهار داشت که‌بزودی برای انجام عملیات عمرانی و بخصوص تجدید نظردر نرخ‌خواربار ومایحتاج عمومی اقدام خواهد کرد .

قاطرهای‌چموش..!

علیمحمد وقتیکه دولتکه باروی گردنخم‌وزیلی‌قاطرهای چموش‌خود انداخت وآنهارا «هین»کرد متوجه‌شد که‌قاطرهایاز شروع بیقتك‌اندازی ولگدپرانی کردند مثل‌غریبه‌هایاو نگاه میکنند علیمحمد فطرتا آدم‌شروری نبودامااتفاقا این‌یکحقیقت قاطر چموش اورانارا‌حت کرده‌بودند که‌بعضی اوقات‌بطوری قاطرهارا بدم‌شلاق‌می‌بست که مردم‌ورهگذران اورا‌تف‌ولعنت میکردند. بهرحال علیمحمد پس‌از آنکه‌با تسمه‌سیمی خودقاطر هاراکمی رام‌کردازده مسکوتی‌خود «رسکت» بطرف پل‌سفید براه افتاد.

هنوزچند کیلومتری‌ازده‌دورنشده بودکه مجددا قاطرهای چموش شروع‌بیقتك اندازی‌کردند وعلیمحمد تیزبیمحابابجلو دویدو باشلاق‌سیمی وفحشهای «چارواداری» بجان‌آنها افتاد. مثل اینکه‌قاطرها اینبار منتظر فرصتی بودندتا تلافی ضربات شلاقهای سیمی رابرسرصاحب خودبیاورندچه بحدی اینکه‌علیمحمد کمی‌به‌آنها نزدیکشد یاچنداتلگد اورا‌نقش بر زمین کردند.

عابرینی‌که ازآنحوالی میگذشتند علیمحمد رابداخل ده رسانیدند ولی‌چندلحظه بعدعلیمحمد درحالیکه ازشدت درد بخود می‌پیچید درگذشت.

عزیمت فرمانده‌سپاه

خبرنگارماازمشهد گزارش‌میدهد . تیمسارسرلشکرسیاسی فرمانده سپاه خاوربستظورسرکشی بواحدهای سپاه بترمت حیدریه عزیمت‌نمود

قرارالاطلاع‌ستارالیه ازترمت‌حیدریه بسوب کرمان وخاش حرکت خواهد کرد.

هیئت رئیسه حزب مردم

دومین جلسه هیئت موسسین‌حزب مردم در الراك روزجمعه گذشته در منزل‌آقای نورالله قائم‌مقامی تشکیل گردید وپس‌از یك مشاوره طولانی برای تعیین وانتخاب‌هیئت رئیسه‌حزب اختدرای بعمل آمد ودر نتیجه آقایان حاج‌غلامرضا مشیری بسمت مدیر، نورالله قائم‌مقامی دبیر، حاج‌نصرالله کرمی خزانه دار انتخاب‌شدند.

برائر نزاع بین زن پدر ودختر شوهر

پرده از جنایت هولناکی برداشته شد

(آمنه) بطمع پول‌شوهر خودرا بقتل رسانید وجسدش رادرباغچه منزل دفن کرد

چندروز قبل براثر مشاجره دختری بازن‌پدر خود پرده‌ازروی جنایت فجیعی برداشته شد جریان حادثه طبق گزارش خبرنگارما ازبوکان باینقرار است.

هنگام غروب‌بود که پلیس کشیك‌یکی ازخیابانهای بوکان دونفراز زنان‌این شهررا بشهربانی جلب کرده ودرگزارش خودعلت‌جلب آنانرا مشاجره لفظی منجربه‌نزاع کرد. درتحقیقاتی که ازآن‌دونفرزن بعمل‌آمد معلوم‌شد که یکی ازآنان بنام‌فاطمه ودیگری «آمنه» زن‌پدروی میباشد.

هنگامیکه علت‌نزاع‌را ازفاطمه سئوال کردند وی‌اظهارداشت مدت‌یکماه است که ازپدرم «ملاابراهیم» اطلاعی ندارم ودرحقیقت میتوانم بگویم پدرم ناپدیدشده‌است. برای‌اطلاع ازحال‌وی مکرر به‌زن‌پدرم آمنه مراجعه کرده‌ام ولی‌هربار جوابهای سربالاشنیده‌ام هم‌اکنون نیز که بمنظور اطلاع ازحال‌پدرم بهمسرش بانو آمنه‌مراجعه نمودم وی‌اظهارداشت که پدرت بمسافرت رفته‌است.

بانو فاطمه افزود که‌چون وجودمقداری وجه‌نقد رادرنزدپدرم حدس میزدم باینجهت نسبت باینموضوع مشکوك‌گردیده وبخاطروی نگران‌شدم وبازن پدرم بنزاع برخاستم. پس‌از پایان تحقیقات آقای‌ستوان تاجبخش رئیس شهربانی بوکان که‌حدس میزدشاید جنایتی رخ‌داده‌باشد باتفاق‌چندنفر ازمامورین‌منزل ملاابراهیم‌را مورد بازرسی قرارداد.

درباغچه منزل وی مقداری خاك‌تازه جلب‌نظرمی‌نمود که پس‌ازبرکنارزدن خاکها دوپای یکنفر که ویرا مقتول‌ساخته بودند اززیرخاك ظاهر گردید باشاهده اینوضع بانوفاطمه اظهارداشت که این‌جنازه متعلق بپدرم میباشد. فعلا بانوآمنه همسر مقتول وچندنفردیگر باتهام قتل‌ملاابراهیم دستگیرشدند.

بنفع آسیب دیدگان غرب

چندشب قبل ازطرف «تروپ هنری هدایت» نمایشنامه‌ای بنفع آسیب دیدگان غرب ترتیب داده شد.

دراین شب باسعی آقایان‌بخشداروشهردار وکفیل فرمانك مبلغ ۴۰۴۰ ریال بلیط بفروش رسید.

عین این‌مبلغ باضافه ۹۶۰۰ ریال ازدرآمد نمایشات شبهای قبل بوسیله آقای اسلامی سرپرست (تروپ هدایت) به رئیس جمعیت شیروخورشید سرخ تحویل داده شد. مبلغ مزبور بوسیله بانك ملی اسطبلیانات برای جمعیت شیروخورشید سرخ مرکزارسال گردید.

رئیس اداره قندوشکر بابل بخبرنگارما گفت:

قند وشکر دربازار آزاد یکریال ارزانتر است و مردم‌تمایلی‌بخریدقند وشکردولتی ندارند

خبرنگارما ازبابل می‌نویسد: چندروز قبل باآقای ناصرمیرجوادی رئیس‌اداره قندوشکربابل ملاقات نموده وصاحبه‌ای بعمل آوردم، نامبرده درجواب این سئوال که میزان مصرف قندوشکر درشهر وحومه چقدراست اظهارداشت قندو شکراهالی شهر وحومه بوسیله ۳۲ نفر عامل فروش قندوشکر توزیع میگردد ولی این‌روزها اهالی برای خریدقندوشکر دولتی تمایلی ندارند زیرا درحال حاضر بقیمت هریك‌کیلو شکردولتی مبلغ یکریال بعنوان کمك بمستمندان اضافه شده واین‌امرموجب گردیده که قیمت شکر دولتی تقریبا‌یك ریال ازبازار آزادگرانتر گردد وباین جهت مردم قندو شکرمصرفی خودرا ازبازار آزاد تهیه میکنند.

پول‌بیصاحب!

چند شب قبل مشهدی علی که عمری را بگدائی میگذرانید در تکیه «سر پیر» گرگان فوت نمود . مامورین شهربانی هنگام بازرسی بدنی‌ازلابلای‌لباس چرکین مشهدی علی ۴۳۰۰ ریال‌پول نقدبدست آورده و تحویل دانسرا نمودندولی چون مشهدی علی وارثی نداشت عین‌پول بحساب دائره سر پرستی بانك ملی گذاشته شد .

درصورت ترمیم‌این سه کیلومتر راه

کارخانه برق‌حمل ونصب‌میگردد

طبق‌گزارش خبرنگارما ازماموتیه زرند اخیرا آقای حاج محمد حسن موحدی یکی ازتفیکوکاران بخش ماموتیه اقدام بساختمان کارخانه برق نموده ودرزمینی که قبلا برای نصب کارخانه برق اختصاص داده شده بود عملیات ساختمانی کارخانه راپایان داده‌است.

آقای موحدی درنظردارد پس‌ازترمیم سه کیلومتر جاده‌ای که‌ماموتیه را بجاده تهران- ساوه- همدان وصل میکند دستگاه مولد برق‌را از مرکز باین بخش حمل‌ونصب نماید.

تقاضای چندین‌هزارنفر اهالی این‌منطقه ازوزارت راه اینست که در مورد ترمیم جاده مزبور که مورد تصویب قرارگرفته است هرچه زودتر اقدام مقتضی بعمل آید. سه‌کیلومترراه چندان مسافتی نیست ولی ترمیم همین سه‌کیلومترجاده سبب خواهدشد که اهالی ماموتیه ضمن استفاده ازاین‌راه می‌توانند کارخانه برق رابااین منطقه حمل‌نموده واز روشنائی برق‌استفاده کنند.

در ایام تعطیلات زمستانی

عده‌ای ازآثار تاریخی دیدن کردند وجمعی هم درمدرسه برنامه‌هائی اجرانمودند

درهفته تعطیلات زمستانی دانش‌آموزان اصفهان درمعیت مربیان خوداز‌آثار بزرك تاریخی، کارخانجات وسایر نقاط دیدنی شهربازدید کردند.

جمعی‌از دانش‌آموزان‌نیزدر آموزشگاههای‌خودبکارهای‌خانه‌داری، گلکاری،درختکاری‌وانجام‌مسابقات ورزشی پرداختند . در عکس بالا دانش آموزان دبیرستان منیژه هنگام فرا گرفتن تعلیمات خانه داری دیده میشوند.

تقاضای‌تاسیس شعبه‌سازمان‌بهداشت‌دارند

خبرنگارما ازقومنات می‌نویسد: بااینکه سازمان بهداشت دراکثر شهرستانهای‌گیلان شعبی‌دارد معهذا تاکنون برای افتتاح شعبه این‌سازمان درقومنات اقدامی بعمل نیامده‌است ومامورین بهداری بالوسائل ناقصی که دراختیاردارند ناچارکلیه وظائفی که درحال حاضر بعهده سازمان بهداشت است انجام دهند.

اهالی ازمقامات مسئول تقاضا دارند که نسبت بافتتاح شعبه سازمان بهداشت درقومنات نیزاقدام نمایند.

آسیب دید

خبرنگارماازساوه گزارش‌میدهد چند شب قبل هنگامیکه آقای‌عباس موسوی دانش‌آموزا سال‌سوم‌متوسطه درباشگاه ورزشی نیرو مشغول‌تمرین کشتی بود ازناحیه گردن بسختی آسیب دید .

چون حال مزاجی وی خطر ناك بودبرای معالجه قطعی‌بتهران اعزام شد .

تقلیل‌نرخ

از پهلویدز خبرنگار ما می‌نویسد: چندروز قبل نرخ‌اتومبیلهای مسافر بری جاده گرگان وپهلویدز از طرف بخشداری تقلیل داده‌شد .صاحبان اتومبیلها ابتدا بعنوان اعتراض بنرخ جدید ازحمل ونقل مسافرخودداری نمودندولی پس‌از مذاکره یا مقامات بخشداری نرخ‌مقرره رابپذیرفتند!

تیم‌لشکر گرگان تیم کردکوی‌را شکست داد

بطوریکه خبرنگارما ازگرگان گزارش میدهد: چندروز قبل مسابقه کشتی دوستانه‌ای بین کشتی گیران کردکوی وتیم ورزشی لشکر گرگان برگزار شد. این‌مسابقه زیرنظر آقای سروان نجفی نژادمعین ورزش لشکرگرگان درهشت وزن انجام‌گردید ونتیجه بشرح زیر اعلام شد.

آقایان موسوی ازتیم لشکر، آقابلائی ازکردکوی، شریتی، جبلی، تفضلی ازتیم ورزشی لشکر، علی‌کیا، گودرزی ازکردکوی وسعدی ازتیم ورزشی لشکر بترتیب برندگان وزن‌اول تاهشتم شدند. درنتیجه تیم‌کشتی لشکرگرگان بااختلاف بیشتری برتیم شناخته شد.

درخاتمه یك پرچم ازطرف تیم لشکر به سرپرست تیم کشتی کردکوی اهداء گردید وسپتاللا ازطرف تیم‌کشتی کردکوی یکعدد گلدان نقره بسرپرست تیم‌کشتی لشکرداده شد. درعکس بالا اعضای تیم کشتی لشکرگرگان درکنار مربی‌خود دیده میشوند.

باختلافات‌چندین‌ساله‌خاتمه‌داده‌شد

ازچندسال پیش بین زارعین ومالکین قراء دکتراله وحزوارد برسر تحویل‌داخت بهره مالکانه‌اختلاف‌شدیدی وجود داشت که چندین بار منجربزدوخوردشد.

چندی پیش آقای سرهنك دوم شادنوش ازطرف هنك ژاندارمری مازندران بمنظور رفع اختلافات موجود بنام سرپرست موقت گروهان ژاندارمری بشهسوار اعزام گردید.

آقای سرهنك شادنوش درمدت ۹ ماه‌ماموریت خود باحسن تدبیرباختلافات چندین‌ساله دهقانان ومالکین قراء کترا وزوارخاتمه داد وچند روز قبل پست موقت خودرا به‌آقای سرگرد‌پروانه که اخیرا بفرماندهی گروهان ژاندارمری شهسوار منصوب شده‌است تحویل داد وبسازی مراجعت نمود.

تصمیمات‌مفید

در جلسه اخیر شورای شهرستان‌برازجان‌تصمیمات مفیدی بشرح زیر اتخاذ گردید .

۱- احداث‌یك بیمارستان ۱۴۰ تختخوابی در شهر و دو درمانگاه در قراء دالکی «وبلوك» باکمك سازمان برنامه .

۲- تاسیس بانك کشاورزی

۳- نصب یکدستگاه‌تلفن دویست شماره‌ای

این‌وام

دردی از کشاورزان دوا نمیکند

چندروز قبل کمیسیونی درفرمانداری نهاوند تشکیل شد تاطبق مقررات بکشاورزانی که تریاکهای خودرا تحویل داده‌اند نسبت بمیزان تریاك تحویلی مبلغی بعنوان وام داده شود این کمیسیون همه هفته برای رسیدگی واظهارنظر نسبت باین موضوع تشکیل خواهدشد ولی‌بقرار اطلاع مبلغ وام از۵۰۰ ریال تا۴۵۰۰ ریال می‌باشد که پس‌ازوضع هزینه تنظیم سند مبلغ قابل‌توجهی باقی نمیماند ودرزندگی کشاورزان تاثیری ندارد. شایسته‌است ترتیبی داده شود که حداقل زندگی این کشاورزان تامین گردد.

رئیس‌اداره قندوشکر بابل بخبرنگارما گفت:

شن‌ریزی‌شد

خبرنگار ماازشهر کردمینویسد: اخیرا براثر مساعی آقای سرتیپ امین آزاد فرماندار شهر کردکلیه جادههائی کهبشهر کردمنتهی‌میشود تاشعاع شصت‌کیلومتری‌شن ریزی ومسطح شده است اهالی از مساعی ایشان اظهارقدردانی مینمایند .

بازدید ازنقاط زلزله زده

خبرنگار ماازتویسرکان اطلاع میدهد : آقایان خسروی پور معاون فرمانداری ،بخشدار وفرمانده دسته ژاندارمری از نقاط زلزله زده‌قرا «لاشجرد - تپه کبود وگنجوران بازدید نمودند . خوشبختانه این زلزله درنقاط مزبور تلفات‌جانی‌وارد نیاورده است .

هروقت بخواهیم تلفنی صحبت‌کنیم یا اشتباه‌است یامکالمه قطع‌میشود

درشهرستان گرگان هنوزهم ازتلفنهای مغناطیسی قدیم استفاده‌می شود واهالی شهر بااین وسیله کهنه حوائج خودرا رفع مینمایند.

اغلب کسانیکه بخواهند تلفنی صحبت کنند ناچار باید مدتها زنك بزنند تامرکزجواب بدهد وتازه پس‌ازاین مرحله وقتیکه تلفن مخاطب جواب میدهد یااشتباه است ویادرنیمه‌مکالمات الفنی یاغیرفنی!! گفتگوی باطرف قطع میشود.

اهالی ازمقامات وزارت پست‌وتلگراف وتلفن تقاضا دارند اولا یك دستگاه تلفن خودکاربرای گرگان درنظر گرفته شود ثانیا تانصب این دستگاه نسبت به‌ترمیم واصلاح دستگاه فعلی اقدام نمایند.

۲۳۷ — ر نادر فته

تنهاچیزی که‌دراین‌زمینه اورا ناراحت‌میکرد مسائلی‌بود که دست‌بانکیهارا‌بیشتر درکارهامیکشود ودرنتیجه امکان‌داشت‌خطری‌برای‌اوایجاد کند.

-موضوع‌قانونگذاری‌چیست؟

بابابزرك مری‌ودریابیانی که درآن اثرغرورنمایان‌بود گفت:

-بانکیها آشکارا ازتصویب‌اصلاح‌قانون‌خودداری کرده‌اند-

میان‌صحبت‌دویدند:

-خواهیددیدچه تاوان‌سنگینی خاك وسرهایرا دارند ! معذرت‌میخواهم‌اسکارك!

اسکارك‌درحالیکه سرمیکرد خودرا خیلی ماهوش‌ومطلع نشانمانشان‌دهد گفت:

-اومموضوع‌تصویب‌اصلاح‌قانون ؟

سیاست‌همیشه ازذهن‌اودورنبود وبندرت‌حاضر بودوقت خودرا بخاطراین‌چیزها تلف کند. یك چیزی شنیده‌بود که‌عده‌ای‌اصلاحی، شاید سیزدهمین یامثلا شانزدهمین‌آنرا قرارودهیات‌مقننه‌درمورد انتخابات تصویب کند ولی هیچوقت حوصله‌نداشت فکرخود را برای‌این چیزها خراب کند . این کارمردهاوده که ازشنیدن‌وبحث کردن‌این‌مطالب هیجان‌میگفتند اثری‌ازملاتکلیفی وعدم‌درك‌مطلب در چهرماش‌نمودارشدواشلی‌لبخندی‌زد.

گفت :

- تو که میدانی موضوع چیست ؟ موضوع اینست که بااین ماده اصلاح میخواهند سیاه پوست ها اجازه شرکت‌درانتخابات بدهند به هیئت قانونگذاری‌واگذارشده بودوحالا هیئت ازتصویب آن‌خودداری کرده!

-چه‌کاراحمقانه‌ای! بااین‌عمل‌بانکیها میخواهندحلقوم‌مارافشارند!

-برای‌همینست که‌میگویم تاوان‌سنگین خواهندپرداخت!

صوحتری‌فرمانروا:

-آفرین‌برهیئت! لااقل آنهاعقلی‌بخرج‌دادند! بااین‌پیشنهادی که‌بانکیهاداشتند اگرموفق‌میشدند حسابچهٔ جنوبیهارسیده‌بود!

-ولی‌بالاخره موفق خواهندشد واینکار را خواهند کرد! مطمئن‌باشید وضع روزبروز وخیم‌تر خواهدشد !

این‌صدای‌اشلی‌بود که خیلی آرام‌ومحکم‌بگوش‌رسید. درچشماتش‌اثر اشك‌ایمشهودبود:

-اشلی، حتمااینطور نیست! وضع‌ممکن نیست‌دیگر ازاین‌بدتر شود!

-چرا، اوضاع ازاین وخیم‌تر خواهد شد فکرش را بکنید که‌روزی سیاه پوست‌ها خواهند برماحکومت کنند. هیئت‌قانون‌گذاری مارا تشکیل بدهند وآنوقت‌دائره فشاراین حکومت نظامی‌هم ازاین بیشتر شود.

چشمان‌اسکارك‌ازترس رفته‌رفته‌بازتر شد. گوئی‌بمعنی مطالب دامنگیرش شده‌بود.

اشلی‌باتانت‌شروع‌سخن کرد:

-بعدنهایت‌فکر میکنم که چه‌امری برای‌جورجیا ومردم‌آن‌عاقلانه‌تر است که‌طی کنند. آیااصلاح‌دراینست که مثل‌هیأت‌مقننه‌آنها مخالفت کنیم‌وبجنگیم وکاری کنیم که‌شمال بکلی تمام‌ماراپیشقدم وهم چیزمارا‌وغرب وهرچیزمارا‌بزد وهرچیزی‌میخواهند سرمابیاورند‌یااینکه غرورمان‌رادرآستین بگذاریم وبایرداری‌تحمل

مقالات و گزارشهای خارجی

مهماندار سیاهپوست

برای اولین بار یکدوشیزه سیاهپوست برای مهمانداری هواپیما استخدام شده است

بموازات پیشرفت شئون مختلف اجتماعی درجوامع تمدن اختلافات نژادی نیز روزبروز محدودتر میشود وکم‌کم ازبین میرود.

ازجمله مسئله سیاهپوستان و تبعیضاتی‌که برای آنان در جامعه امریکا وجود داشت نیزبتدریج ازمیان میرود وهرروز امتیازات بیشتری به سیاهپوستان‌اعطا میشود.

درسراسر تاریخ هواپیمائی‌امریکا تاکنون سابقه نداشته‌که یك بانوی سیاهپوست بعنوان مهماندارا‌ستخدام شود اماشرکت هواپیمائی موهاوك این سابقه راشکست واولین دوشیزه سیاهپوست را بعنوان مهماندار یکی ازخطوط هواپیمائی خود استخدام کرد.

میس روت‌کارول تایلور دختری است سبزه و نمکین‌که ۲۵ سال ازعمرش گذشته واکنون درشرکت هواپیمائی موهاوك مشغول کار شده است. شرکت موهاوك یك شرکت هواپیمائی داخلی است‌که مرکز آن درنیویورك است وخطوطی بین نیویورك دیترویت‌ونیویورك‌ـبوستون دایرکرده‌است.

اظهار خوشوقتی‌فرماندار

پس‌از اینکه شرکت موهاوك استخدام میس تایلور را به‌هاریمن فرماندار شهر نیویورك اطلاع داد وی بسیاراظهار خوشوقتی کرد ودر مراسمی‌که بهمین مناسبت ترتیب داده شده بود شرکت جست. وی نطقی دراین مراسم ایرادکرد و ضمن قدردانی ازاقدام‌بی‌سابقه‌شرکت موهاوك وتشکرازاقدامات چارلز آبرامس نماینده انجمن‌ضداختلافات نژادی نیویورك گفت: «اقدام‌شرکت موهاوك درمورد استخدام یك‌دوشیزه سیاهپوست بسمت مهماندارخطوط هواپیمائی یکی‌ازاقدامات تاریخی‌وبی سابقه است‌که باید بدان‌افتخار کرد.

من مفتخرم‌که یك شرکت هواپیمائی نیویورك نخستین شرکتی است‌که رسم اختلاف رنك راکنار گذارده‌ومیس‌تایلوررابرای‌مهمانداری هواپیما استخدام کرده‌است. امیدوارم شرکت‌های دیگر نیزازاقدام شرکت موهاوك پیروی کنند.

هاریمن فرماندار نیویورك ضمنا خاطرنشان ساخت‌که‌شرکت«نیویورك ایرویز» نیز چندی قبل یك جوان سیاهپوست را بعنوان خلبان‌استخدام نمود. شرکت «نیویورك ایرویز» بین چند بندر وشهرخطوط‌هلیکوپتر رانی افتتاح نموده‌است. خلبان مزبور نخستین خلبان سیاهپوست می‌باشد که درتاریخ شرکت‌های هواپیمائی امریکا استخدام گردید.

این جوان پری‌یانك نام دارد و۳۷ سال ازسنش میگذرد ودرشهر«اورنج برك» بدنیا آمده‌است.

میس‌تایلور که‌هم اکنون‌اولین‌مهمان دار سیاهپوست هواپیما بشمارمیرود دربوستون امریکا بدنیا آمده‌لکن بیشتر عمرخودرا درترامنس برك نیویورك گذرانیده‌است. دوره‌تحصیلات متوسطه خودرادرمدرسه‌عالی«ترامنس برك سنترال‌های اسکول» به پایان رسانید وپس‌ازاتمام دوره کالج‌المیرا به آموزشگاه‌پرستاری«بله‌وواسکول» رفت وآنرا نیزبه‌پایان رسانید.

میس تایلور دختری‌است بسیار مؤدب وخوش بیان وازآداب‌معاشرت کاملا اطلاع دارد.

ترجمه اسعرفانی‌فر

آگهی مناقصه ۲۰ر۳۶

وزارت‌راه تعدادینجهزارسبدفولادی(کابیون) راطبق‌مشخصات و نقشجات موجوداز‌طریق‌مناقصه‌خریداری مینمایندداوطلبان می توانندازتاریخ روزشنبه ۲۱ر۱۰ر۱۳۳۶تا آخروقت‌اداری‌روزدوشنبه۳۰ر۱۰ر۱۳۳۶ همه‌روزه‌باداره کل راموافق درخیابان‌فردوسی مراجعه‌نموده‌پس ازاخراز‌صلاحیت‌خود مابه‌داخت مبلغ‌یاصدریال اسنادمناقصه‌را دریافت‌دارند کمیسیون‌مناقصه‌در روز سه‌شنبه‌اول بهمن۱۳۳۶ساعت‌یازده‌صبح تشکیل‌ونتیجه‌راتعیین‌خواهدنمود پیشنهادات‌باید تاساعت۱۰ر۵صبح‌روز مزبوراداره کل‌رامیرسد.

اداره کل راه

آ-۳۱۶۹۲ — ۲-۱

آ-۳۱۷۶۲

تمدید آگهی مسابقه ارم وزارت کشاورزی

پیرو آگهی‌قبلی تهیه طرح آرم کشاورزی‌را که سمبل‌عملیات مربوط بکشاورزی نوین درایران باشد میان‌هنرمندان ونقاشان وطراحان بمسابقه می گذارد.

شرکت کنندگان‌باید طرح‌خودرا منتهی‌تاساعت ۹صبح‌روزسه‌ام دیماه درپاکت‌لاك‌ومهرشده بدفتراداره کل اطلاعات تسلیم‌نموده ورسیددریافت‌دارند. طرحهای‌رسیده توسط هیئت مورد مطالعه‌قرارگرفته وطراح بهترین‌آرم بنا تشخیص اعضای هیئت وتائید وزارت کشاورزی تاده هزار ریال بعنوان‌دستمزد پرداخت خواهد گردید.

وزارت کشاورزی

آ-۳۱۱۹۸ — ۲-۲

آگهی مناقصه سنك ولوازم سمباده

شرکت سهامی کارخانجات قند ایران ۲۷قلم لوازم‌سمباده موردنیاز خود رااز طریق‌مناقصه‌خریداری مینماید. شرایط‌مناقصه وصورت‌مشخصات‌لوازم دراداره‌تهیه موادشرکت‌واقع‌در خیابان‌شاهرضا جنب‌ایرانشهر موجودبوده و پیشنهادات تاآخروقت‌اداری‌روز ۱۱ر۱۲ر۳۶ پذیرفته شده‌ودرساعت ۱۰صبح روزبعد بازورسیدگی‌میشود. شرکت درمناقصه بمنزله قبول‌کلیه شرایط مناقصه‌است.

شرکت سهامی کارخانجات قند ایران

آ-۳۱۷۷۰ — ۲-۱

از خبرنگار اطلاعات درلندن

۵۰ میلیون لیره برای توسعه‌نفت آبادان

بهبود زندگی کارگران، ایجاد لوله‌نفتی جدید و تاسیس اسکله شناور قسمتی از برنامه توسعه کنسرسیوم‌را تشکیل میدهد

درتعقیب خبر منتشره راجع به اجتماع‌مهمی از روسای شرکت معروف به (شرکای نفت ایران) در لندن آخرین اطلاعی که از اداره مرکزی کنسرسیوم در لندن بدست آمد از این قرار است‌که پیرامون تصویب بودجه‌ای بمبلغ ۵۰ میلیون لیره برای توسعه نفت جنوب‌وافزایش بر میزان بهره برداری کنسرسیوم نفت ایران اقدام جدیدی بعمل‌نیامده است وجز اجتماع‌مدیران شرکت که‌هردو هفته یکبار انجام میپذیرد اجتماع‌مهم دیگری تشکیل‌نگردیده است. سوء تفاهم ناشی از آمدن آقای‌اسکوتنس بلندن‌بودکه‌بعد از رسیدگی بپاره‌ای امور شرکت در لندن بعزم هلند حرکت کرد.

در لندن خاطر نشان میشود که همانطورکه‌در بیست‌ویکم‌ماه‌اکتوبر در تهران ودر ۲۵ همان ماه در لندن اعلام گردیدرقم ۵۰ میلیون لیره‌ازطرف شرکت های سهیم در نفت‌ایران بمنظور توسعه نفت آبادان تصویب گردیده است. حدس میزنند که برطبق نقشه پیش‌بینی شده ۱۹ میلیون لیره صرف ساختمان لوله‌نفت جدیدی شود که‌از گچساران بشمال بوشهر ادامه مییابد. مقدار قابل ملاحظه‌ای خرج‌حفرچاه‌های‌جدید وافزایش بر خرج حفره‌های جدید وافزایش بر تعداد اسکله‌های موجود در بندر معشور شود ونیز اسکله شناوری‌در بندر گناوه تاسیس گردد و خط لوله دیگری از آغا جاری به بندر معشور ساخته شود. و نیز اداره مرکزی (شرکای نفت ایران) در لندن تاکید میکند که کنسرسیوم اهمیت فراوانی به‌ده میلیون لیره بودجه‌ای میدهد که قرار است‌صرف ساختمان منازل وتهیه مسکن وبهبود وضع زندگی کار مندان وکارگران شود. بدیهی است که‌نحوه عمل هر یك از شرکاء ومیزان اعتباری که‌هر کدام در صندوق مرکزی میگذارند و مسائل مشابه باید درخود تهران حل وفصل شود ودراجتماع اخیر در لندن ازاین مقوله چیزی گفته نشده است.

افزایش تقاضای نفت

در لندن اخبار مربوط به افزایش فعالیت کنسرسیوم وازدیادنفت ایران بامسرت تلقی میشود. روزنامه متنفذ فایننشنال تایمز (تایمس مالی‌روزانه) در شماره اخیر خود مقاله مفصلی دارد درباره این مطلب خاصه افزایش تدریجی تقاضا برای نفت درتمامی عالم. تایمس مالی مینگارد: درچند ماه اخیر تقاضا بطور بطی افزایش یافته است وآینده بازار نفت‌مربوط باین است که‌رویه امریکا مخصوصا جریان بازار کرانه شرقی امریکا ازچه‌قرار باشد. اگر میزان حرارت هوا در آن صفحات زیاد تروبالاتراز حدعادی باشدطبیعی‌است‌که ممکن است به نرخ‌فعلی نفت خام لطمه بخورد، اما سرمای شدید چندروز اخیرا اکثر کمپانیهای بزرك نفت‌را متقاعد ساخته است که‌درطول مابقی ایام زمستان آنچه ذخیره‌شده بود بزودی تحلیل خواهد رفت‌وسال‌آینده مخصوصا بر میزان تقاضای داخله امریکا افزوده خواهد شد. میزان استخراج درنیمکره شرقی باآنکه نسبت بدوران قبل ازمرافعه سوئز آنقدر زیاد نبوده‌است ولی رویهم رفته رضایت بخش بوده‌است. بهمان ترتیب که‌تقاضا درخود اروپا برای نفت‌افزایش یافته است درخودنیمکره شرقی هم میزان مصرف ده درصد بالارفته است، حدس میزنند که بشرط آنکه زمستان آینده عادی باشد ورویهم رفته فعالیت‌های غیر منتظرصناعتی‌هم رخ‌ندهدبازده‌درصد براین مقدار افزوده گردد.

درمیان‌تمامی کشورهای‌بزرك‌تهیه کننده نفت فقط ایران بود که‌درماه اکتوبرکمتر از حد اکثراستخراج برای سنوات‌عادی‌بهره‌برداری‌نمیکرد بعبارت دیگر در حالیکه میزان‌بهره برداری در نمیکره غربی مخصوصا در ونزوئلا پائین رفت درایران‌اگر ترقی نکرد تنزل‌هم ننمود. اماامروز مهمترین عاملی که‌دربازارنفت جهان اهمیت دارد نرخ‌سوخت سنگین‌است که دربازار صادراتی امریکا هر چلیکی دولاروه۵سنت تعین گردیده است یعنی فقط ۴۵ سنت زیادتراز نرخی که‌قبل ازبسته شدن کانال تعیین شده‌بود.

تایمس مالی خاطر نشان میسازد که‌اگر در خود امریکا این نرخ‌تنزل کند، آثار مترتب برآن‌درخودامریکا ومخصوصا در خاورمیانه‌فراوان‌خواهد بود.

نفت خاور میانه بعداز افتتاح مجدد کانال در حدود ۷½ در صد ترقی کرده است. هرگونه‌عاملی که‌دراین‌نرخ جدید تاثیر کند واین قیمت راپائین بیاورد بنظراین روزنامه وبنظر محافل مالی لندن آثار وخیمی از نظرسیاسی در خاور میانه خواهد داشت زیراکه قسمت اعظم کشورهای خاور میانه‌و تمامی خلیج فارس متکی باین منبع در آمد خود میباشند. تایمس مالی درپایان سرمقاله خود نیزاظهارمیدارد که فعلا ظاهرادلیلی دردست نیست که تصور رود دراین نرخ تغییری حادث خواهد شد ونظارت صحیح ومعقولی که‌دراین امروجود داردبهم خواهد خورد. اگر زمستان امسال زمستان بسیارسردی‌هم‌نباشد ودرجه حرارت‌هواتابهار همینطور بماندامید میرود که‌دربهار بکلی‌رفع‌این‌نگرانی بشودزیرادرآنموقع‌است‌که افزایش در خرید بنزین‌تعادل میان انواع صناعتی وسنگین راحفظ‌خواهدکرد.

تمدید آگهی مناقصه چوب

کارخانه گولی بافی شاهی ۱۸۳۰ اصله‌چوب آلات بشرح بر

۱ - دونعل‌چهارمتری‌ملچ ۱۲در۲۰در۴	۱۵۰	اصله
۲- « « توسکا ۱۲در۲۰در۴	۱۰۰	«
۳- « « مرس ۱۲در۲۰در۴	۱۵۰	«
۴-پلور ۵و۶ متری‌ملچ۱۲در۱۲در۵و۶	۲۵۰	«
۵- « « « مرس۱۲در۱۲در۵و۶	۲۵۰	«
۶-الوار مرس ۱۲در۳۰در۸۰را	۶۰۰	«
۷-چوب آزاد دومتری	۳۰	«
۸- مازوی تبری‌ابعاد مختلف	۳۰۰	«
	۱۸۳۰	اصله

ازطریق مناقصه‌خریداری‌مینماید داوطلبان‌میتوانندشرایط مناقصه‌رادر شاهی‌ازدفتر کارخانه‌ودرتهران ازشرکت‌سهامی نساجی ایران‌خیابان شاهرضا کوچه‌فتوحی مجانا دریافت‌وپیشنهادخودرا تاآخروقت روزشنبه‌چهاردهم‌دیماه ۳۶ بدفتر کارخانه تسلیم‌ورسیدد. دریافت‌دارند.

کارخانه گولی بافی شاهی

آ-۳۱۷۶۸ — ۲-۱

باقساط چهار ساله

تراکتور ۶۰ اسب دیزل فیات

مظهر قدرت و استحکام

Fiat

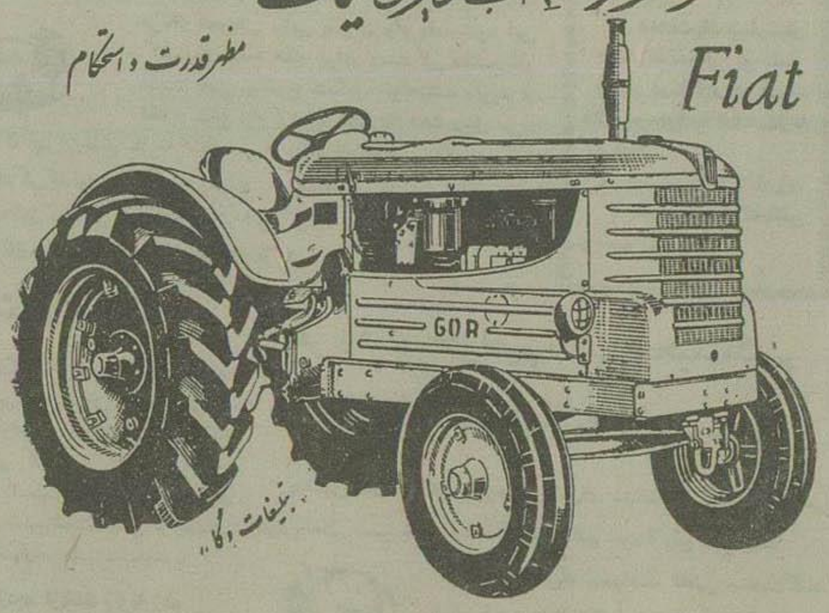

برای ملاحظه وهرنوع اطلاع به: نماینده انحصاری شرکت سهامی بازرگانی کاوست

ساختمان فیات - دروازه دولت، مراجعه فرمایند - تلفن ۳۳۶۰۴-۲۸۶۳۷

نمایندگی درشهرستانها: اصفهان بنگاه آهن خیابان‌شاهپور - شیراز آقای جمشیدی - اهواز قاسم‌پور - وزیراحمد - همدان آقای حسن جواهری آ-۳۱۵۶۷

از: البرکامو

NEW YORK Herald Tribune

روسیه دیگر

دالس وزیرخارجه آمریکا اخیرا اظهارداشت: «اگرامیدی بآینده جهان وجود داشته باشد. ومن خیال میکنم که‌چنین امیدی وجود دارد ـدراین است که امروز تقریبا کلیه مردم شوروی می‌توانند بخوانند ـوباین جهت‌باید مردم آمریکا و مردم دنیای آزاد بدانند که مردم شوروی وجوانان‌آن کشور می‌توانند آثارنویسندگان بزرگی نظیرداستایوسکی ـتورگنیف وتولستوی رابخوانند دراین کتابها جوانان شوروی میتوانند درك‌کنند ـودرك می‌کنند ـکه‌زندگی بشر، بازندگی حیوانات تفاوت فراوان داردو فقط «اندکی اززندگی فرشتگان پائین‌تر است. دراین مقاله البرکامو نویسنده‌بزرك فرانسوی که در سال جاری جایزه ادبی نوبل رابرد درباره مسئله باجمال‌بحث می‌کند

• • •

چندی پیش یك جوان خوش مشرب ودوست داشتنی روسی بمن شکایت میکرد که‌در فرانسه کتاب های ادبی روسی را بزبان فرانسه ترجمه نمی کنند و از من علت این امررا می‌پرسید. این سؤال وی‌مرا سخت متعجب کرد وباو گفتم که‌بر خلاف نظرتو کتاب‌های بسیاری از کتب ادبی روسی، ومخصوصاازکتب ادبی بزرك قرن نوزدهم روسی به‌زبان فرانسه ترجمه شده‌است وبرای‌آنکه اورا بیشتر متقاعدکرده باشم گفتم که اگرکتب داستایوسکی به‌زبان فرانسه ترجمه نمیشد ادبیات نیمه اول قرن بیستم مشکلی را که می‌بینید پیدا نمیکرد پس بخاطرآنکه کاملا از عقیده قبلی خود دست برداردا‌ضافه کردم:

ـ توالان در خانه یك نویسنده فرانسوی هستی‌که دربازی‌های عقاید زمان خود خیلی دخالت داشته ودارد باطراف این اطاق نگاه‌کن و بهبین تنها تابلوهای نقاشی‌که من‌دراطاق خود آویخته‌ام‌از چه‌کسانی است؟

برق نگاه

نگاهی باطراف‌اطاق‌افکندوچشمانش براثربرخورد بدوتابلوی داستایوسکی و تونستوی درخشید.

این برق نگاه‌که در چشمان این مرد جوان دیدم کافی بود که‌تمام‌عقاید ناصحیحی راکه درباره فرانسه داشت ازمیان ببرد. واثر ظلم‌عصر جدید راکه موجب جدائی افراد بشر از یکدیگر میشود خنثی سازد.

اما این نگاه حاکی از تشکر از فرانسه ویا افتخار بشوروی نبود بلکه حاکی از اثر نبوغ‌نویسندگان‌بزرگی نظیر داستایوسکی است که‌خودنمی شناسد وموجب نزدیکی‌ملل‌بیکدیگر میشود ودرمیان ایشان احساسات و عواطف مشترکی درمورد یك‌امرواحد بوجود می‌آورد.

اولین بار من در سن بیست‌سالگی باآثار داستایوسکی آشنائی پیدا کردم وخواندن آثار او چنان اثری بر روحیه‌من بخشید که‌هنوزهم پس‌از گذشت بیست سال اثر بر روحیه من بدقر است وروز بروز عمق‌بیشتری‌پیدا میکند. من کتاب «تملك شده» راپس از شاهکارهائی ازقبل«ادیسه» هر و «جنك وصلح» و«دون کیشوت» وآثار فنا ناپذیر شکسپیر که تاج درخشان همه‌آثار بزرك‌فکربشر بشمارمیروند قرار می‌دهم.

بحث درباره طبیعت بشر

در ابتدا داستایوسکی ازآن نظر مورد توجه من قرارگرفت که درباره طبیعت بشری بحث میکرد و دراین مورد شاید بتوان‌جمله افشا وآشکار ساختن طبیعت بشری‌را بکاربرد زیرا داستایوسکی تمام آنچه راکه‌میبینیم ولی از دیدن آن خودداری میکنیم بازگومیکند. علاوه‌برین‌داستایوسکی شور و هیجان خاصی را که در روح من وجود داشت ارضامیکرد اما خیلی زود و پس از آنکه از دراما ظالمانه زندگی خودعبور کردم در وجود داستایوسکی شخصی‌راکه دیدم ازهمهٔ این‌ماجراها گذشته‌وعمق زندگی وسرنوشت تاریخی ما را درك کرده است وباین‌جهت عشق وعلاقهٔ خاصی باو پیدا کردم. از نظری داستایوسکی کسی است که قبل از نیچه میدانست که‌چگونه‌مذهب«محو همه جانبه»را توضیح‌دهد وعواقب وحشتناك آنراتعریف‌و پیش‌بینی کند و راه‌نجات رانشان دهد.

موضوع اصلی که وی بحث‌میکند روحیه‌ای است که خود او آنرا «مرك عمیق» می‌نامد، روحیه‌ای‌که آزادی کامل می‌خواهد تا از«همه‌چیز مجاز» استفاده کند تا بهدف‌برسد واین‌هدف یا محوکامل ویا نجات وآزادی است وغم ونگرانی او فقط دراین است که وی درعین‌اینکه صاحب این روحیه است آنرا رد می‌کند وامید او این استکه‌بالاخره‌عمیقتررا بهترچاره کند مردی‌که روزی نوشت «مشکلات ابدیت وحدانیت همان مشکلات سوسیالیسم است، منتهی نقطه‌نظر آن فرق می‌کند» می‌دانست‌که از این پس تمدن بشر متکی براین اصل است که یا همه باید نجات پیداکنند ویابر هیچکس نجات‌پیدا نکند. و اعتقاد داشت‌که اگر رنج یك‌فرد، فقط یك‌فرد فراموش‌شود، مردم جهان نجات پیدانخواهندکرد وبعبارت دیگر سوسیالیسم رابعلت اینکه مذهبی نبود رد میکرد. وباین ترتیب وی‌کوشش داشت‌که روح سوسیالیسم و روح مذهب‌را نجات نجات دهد و حفظ کند. عظمت داستاسکی از میان نخواهد رفت وبرعکس روزبروز عظمت بیشتری خواهد یافت ودر واقع اگر جهان عقاید داستایوسکی راقبول نکنداز میان خواهد رفت.

کنیم، ناراحت نشویم مثل اینکه آخر سرهم چاره‌ای جزاین ندارم که تسلیم‌شویم ومقاومت‌را از دست بدهیم. ببینید آقایان، مافعلا درمانده‌ایم، این زهری را که میخواهند بماخورانند دارم‌قطره قطره بکام‌خودمان میریزم حالا که‌اینطوراست، شاید بهتر باشد که تصمیم‌رابکیرم کنیم‌وتن برضا بدهیم!

اسکارلت کمتر سخنانش رامیشنید سرش گیج میرفت. متدرجاوخامت اوضاع بهتر برایش نمودار شده‌بود میدانست که‌اشلی همیشه دوجانب‌حادثه‌رامیدید وحالا که این حرف‌رامیزد، قطعاتاآخراین‌ماجرا را خوانده.

مامازرك بالحن‌زننده وتمسخر آمیز گفت:

ـتن برضا بدهیم؟ یعنی‌عضو رادبکال‌شویم وبرای جمهوریخواهان ودشمنان‌خودمان رأی بدهیم! منظورت اینست اشلی!

سکوت ناراحت کننده‌ای حکمفرما شد. اسکارلت یکمرتبه دید که‌دست آرچی بطرف طپانچه‌اش رفت وهمانجا متوقف شد آرچی مکر گفته‌بود که «این مامازرك مری ودرپیر خرفتر است وهرکس اجازه نخواهد داد که اینمرد شوهر میس ملانی توهین کند ولواینکه شوهر میس ملانی احمقانه حرف بزند»

اثر اضطراب ناگهان، ازدیدگان اشلی رخت‌بست وآتش‌خشمی‌جانسوز ازدرونشان زبانه کشید؛ ولی‌قبل‌ازآنکه‌حرفی ازدهانش‌خارج‌شود‌عموهنری‌بر مامازرك مری ودرتاخت:

ـتولعنتی. الاغ. معذرت‌میخواهم‌اسکارلت، توبایداینطور بااشلی‌حرف‌بزنی!

پیرمردباخونسردی گفت:

ـتو لازم‌نیست‌سنگ اورا سینه خودت‌بزنی! خودش‌ازپس خودش‌برمی‌آید! حرف‌زدن‌این‌آدم درست‌مثل اسکالاوا گه‌ها شده، بدرك! هرطوری میخواهد.. معذرت‌میخواهم اسکارلت!

اشلی‌در حالیکه صدایش‌میلرزید گفت:

ـ من‌ازاول در کناره گیری‌جورجیاازجامعه اتحادشمال عقیده نداشتم، اماوقتی اینکاراکرده‌من هم‌بااو همراه‌شدم من‌همیشه باجنگ‌مخالف بودم‌ولی وقتی‌جورجیا داخل‌جنگ‌شد، من‌هم سر تسلیم رضا فرودآوردم وجنگیدم! امروزهم‌عقیده من‌اینست که‌نبایستی‌بگذاریم بانکیهاازاین دیوانه‌تر شوند‌حالا هرطور هست‌مقننه‌خواست منهم‌پشت آن‌خواهم ایستاد، من..

عمو هنری‌آمرانه‌و بارچی کرده‌و گفت:

ـآرچی! میس‌اسکارلت رابیش ازاین، اینجانگه ندار! اینجامحل‌او نیست سیاست‌بافی سردرد زنها نمیخورد وصلاح‌نیست بیش‌ازاین اورادراینجا معطل کرد ازودحرکت کن! شب‌بخیر اسکارلت!

همانگونه که درشگه درامتداد خیابان‌پیچ‌تری به‌پیش‌میرفت، قلب اسکارلت‌بیش‌از پیش‌از ترس میطپید. آیااینکارهاامکان‌داشت که سلامت‌وامنیت‌اورا خطر بیاندازد؟ آیاممکن‌بودبانکیهاچنان‌عصبانی شوند که‌کارگاه‌هایش راازاو بگیرند؟

آرچی زیرلب غرید:

ـمن شنیده‌بودم که‌گربه وقتی‌عاجز شده‌به‌پلنگ حمله میکند، اماتا امروزباور نمیکردم. جنوبیها همینطورشدن! میخواهن‌سیاه‌هارا ارباب‌ما بکنن! ببین‌کار دنیابکجا کشیده! بازهزبده‌باداین هیئت! بایدباونا آفرین گفت!

ـبآنها آفرین گفت؟ چه‌مهملات! یکمشت آدمهای لافزن‌بیکاره! بایدازدم‌تمامشان راپکلوله

از: سیروس ل. سالزبرگر — The New York Times.

قدرت ناتو وابسته بایجاد پایگاههای موشك دراروپاست

دالس میخواهدموقعیت غربرا مستحکم‌سازد تامذاکره باشوروی امکان‌پذیر گردد

مسئله‌ای که دربرابر ناتو قراردارد بشکل تعجب‌آوری ساده است. آیا اتحاد آتلانتیك می‌تواند به‌آن‌اندازه نیرومند بماندکه سرانجام موضوع جنك سردرا باشوروی حل و فصل کند؟

هنگامی که دالس وزیرخارجه‌تمام افکار مربوط بمذاکره رارد می‌کند، سیاست خودراغیرموجه نشان‌میدهد. لیکن آنچه واقعا دالس می‌خواهد این‌است که موقعیت مستحکمی برای غرب بوجودآوردکه مذاکره‌راامکان پذیرسازد.

ازهنگام بوجودآمدن نقشه‌مارشال ودرطی تاریخ ناتو، مادرپی‌آن‌بوده‌ایم که یك موقعیت مستحکم برای مذاکره بدست آوریم واین‌موقعیت مستحکم جز باموفقیت درچند زمینه حاصل نخواهدشد.

درابتدالازم‌بودکه سلامت‌اقتصادی قاره اروپا اعاده‌گردد. مابااین هدف رسیدیم. لازم بودکه رشته‌های‌اتحاد میان هدفهای مشترك آمریکای شمالی واروپا محکم شود این کار نیزانجام یافت. سرانجام لازم بود که یك قدرت نظامی بوجود آورد که باندازه‌کافی نیرومند باشد تا اخطاری علیه مقاصد شوروی مبنی برتسلط بر یکی یکی کشورهای دمکراسی‌باشد.

تاپائیز گذشته، مابسوی این هدف سوم پیشرفت می‌کردیم، گر چه مادرباره حداقل نیروهای نظامی لازم تجدیدنظر کرده‌ایم.

پنجسال پیش درلیسبون ایجاد ۹۶لشکر برای‌ناتودرنظر گرفته شد ولی هنوز هم هدف‌کنونی ژنرال لورستاد فرمانده نیروهای‌آتلانتیك که سی لشکراست انجام نیافته‌است.

مسئله پایگاهها

لیکن شبکه عظیمی ازفرودگاهها درکشورهای عضو ناتو ونقاط‌حساس اسپانیا، مراکش ولیبی ایجاد شده است. تاهنگامیکه آمریکا در زمینه هواپیماها وسلاحهای اتمی جلوبود، دنیای غرب خودرا بطور نسبی ایمن میدانست واین تکیه بروی نیروهای ضربتی بماکمك‌کردکه اروپا وابسته به‌امریکا شود.

نیروهای معمولی هوائی در حال حاضر نیز نسبتا دارای ارزش استراتژیك است. لیکن چنانکه دوستان ودشمنان مامیدانندنیروهای معمولی هوائی نمی‌تواند ارزش‌خودرا حفظ‌کند. مابزودی وارد دوره‌ای می شویم که شاهین ترازو بطرف‌شوروی سنگینی خواهد کرد.

وقتی‌که موشکهای برد متوسط ودورپرواز شوروی واقعا جنبه عملی بخود بگیرد، کرملین قادر خواهد بودکه غرب راتهدیدکند و شاید سالها طول بکشد تاما بتوانیم‌نسبت قوارا متعادل سازیم. تاهنگامی که موفقیت‌های فنی شوروی ظاهر شده بود ماتصور میکردیم زمانی فرا خواهد رسیدکه ازمواضع‌مستحکمی مذاکره‌کنیم. مااستدلال می‌کردیم که موضوع اتحاد آلمان، استواری وثبات خاورمیانه وکشورهای اقمار را میتوان حل‌کرد.

ولی این امیدها برباد رفت. کاری که مااکنون باید انجام دهیم اینست که ازمتلاشی‌شدن وتجزیه اتحادیه آتلانتیك جلوگیری‌کنیم و نگذاریم که‌کشورها بسوی‌انعقاد قراردادهای جداگانه باشوروی‌که ناشی ازضعف است هجوم آورند.

شبکه پایگاههای هوائی ناتو هنوز حفاظ باارزشی است. لیکن شبکه پایگاهها مدت طولانی دارای ارزش نخواهدبود.

ازاینرو مابایدباسرعت‌قورخانه‌ای بوجود آوریم‌که برای عصر موشك مناسب باشد.

نیازمندیهای جدید

لازمه این‌امر تولید سریع موشك واستقرار آنهاست. لازمه این امر پایگاههای مناسب استراتژیك‌است وبازباموافقت میان متحدین درباره چگونگی بکاربردن آنها احتیاج هست. لازمه اینکار توزیع‌سلاحهای اتمی میان متحدین است تادرحالات فوق‌العاده بکاررود واصلاح مسئله رهبری‌است.

مابایددرتمام دوره‌ای‌که نسبتا ضعیف‌هستیم وبسته‌به‌کشورهای‌اروپائی عضو ناتو باشیم. مابه‌خاك این کشورها برای استقرار پایگاه‌موشك های برد متوسط احتیاج داریم. زیرا موشکهای مزبور تنها مانع حقیقی دربرابر دشمن درمدتیست‌که ما از حیث موشکهای‌دورپرواز عقب‌هستیم. ازاینرو مابایدد متحدینمان راتشویق کنیم‌که بیکدیگر بچسبند و یك برنامه عظیم ساختمان موشك راآغاز نمایند. این‌کار بسیار دشواراست ومسکو نیز دربی‌آنست‌که وظایف مارا بفرنجتر سازد. زیرا اروپائیها ترسیده‌اند وحاضر نیستند میلیاردها دلار صرف دفاع جدیدکنند.

درنتیجه‌کرملین نیروهای بیطرف راکه طرفداری عدم وابستگی بهردو طرف هستند، تشویق میکند وکشور های‌کوچك راتهدید می‌کندکه‌اگر پایگاههای اتمی آمریکارا بپذیرند، آنهارا درهم خواهد شکست.

شوروی درعین حال بطور مبهم پیشنهاد می‌کندکه یك منطقه بی‌طرف بین‌مرزهای شوروی‌وانگلستان ایجادشود.

درظاهرامر این پیشنهاد مورد توجه عده زیادی واقع می‌شود. زیرا ازصرف پول جلوگیری می‌کندوملل را ازخطر جنك اتمی تضمین میکند. ولی درباطن امر این پیشنهاد اروپا را از تنهاوسیله امنیت خود خلع سلاح خواهدکرد. زیرا بدون وجود یك سیستم وسیع ازموشکهای برد متوسط ناتو، اتحاد آتلانتیك فورا آسیب پذیر می‌شود واین آسیب پذیری مربوط بهردو سوی اقیانوس اطلس‌است. اگرمابتوانیم پایگاههای موشك راجانشین پایگاه های‌کنونی سازیم، در آنصورت‌ناتو نیرومند باقی خواهد ماند و اگر نتوانیم ناتو باتجزیه ومتلاشی شدن روبروست.

انجمن همکاری دبیرستان کارخانه قند ورامین

دراین‌هفته انجمن‌همکاری خانه‌ومدرسه باحضور اولیاء دانش‌آموزان و معتمدین‌محل‌ونماینده‌اداره فرهنك‌ورامین‌تشکیل‌وآقایان‌محمد حسین‌طوسی وقادسی، اصلاحچی، خاکباز، بیات، دکتر سالاری وصیفی بعضویت انجمن همکاری خانه ومدرسه انتخاب شدند. آ ـ ۲۲۲۷۳

کشاورزی با ماشین

آقای‌مهدی یزدی که‌از طرف‌بانك عمران‌برای مطالعه‌دراطراف ماشینهای کشاورزی عازم‌انگلستان گردیده درعکس فوق‌در حالیکه مشغول بررسی دستگاههای‌مختلف یك‌تراکتور میباشد دیده میشود.

وی اخیرا اظهارداشت که‌تعداد چهل‌تراکتور وکومباین بعنوان‌اولین قدم‌برای ماشینی‌کردن کشاورزی در ایران درانگلستان خریداری شده‌است.

این‌تراکتورها دراملاك سلطنتی بکار افتاده‌وبین‌دهقانان توزیع خواهد شد. درحال حاضر آنچه برای کشاورزی ایران اهمیت‌دارد آنست که‌زراعت‌باماشین‌را تعمیم دادوکادر آزموده‌ای برای‌اینکار تربیت‌کرد.

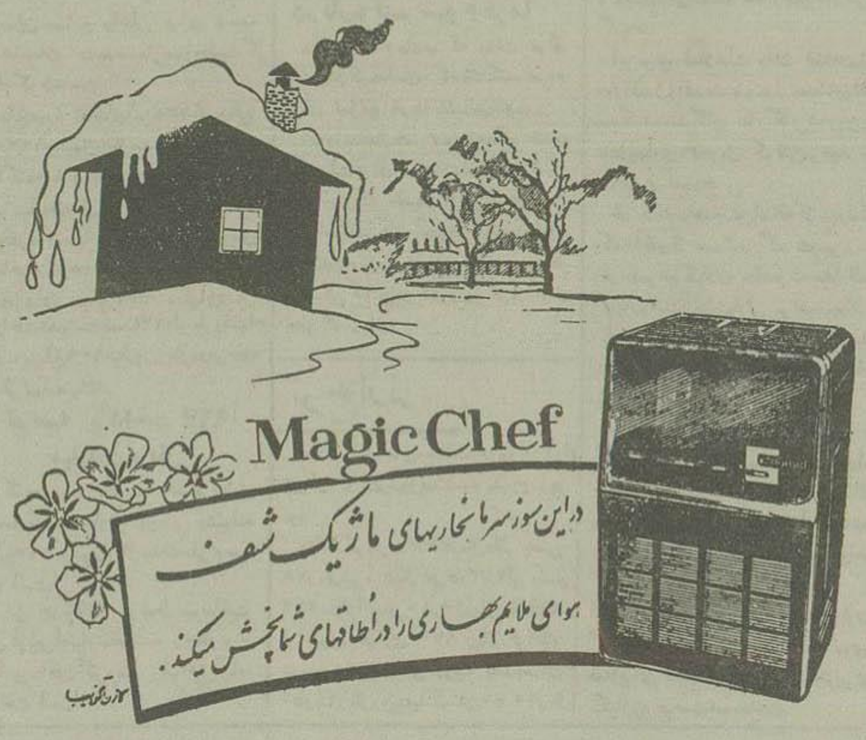

نماینده انحصاری شرکت سهامی فیروز خیابان سعدی

مرکزفروش ـ فروشگاه آذین خیابان نادری وسایر مغازه‌های معتبر آ ـ ۳۱۷۳۶

طبقه جدید (۸۹) میلوان جیلاس

فصل دهم ـ دنیای امروز

سوسیالیست انگلیسی، انورین‌بوان، درکتاب خود «بجای ترس» می نویسد:

«لازم است بین مقاصد لیبرالیسم وآنچه‌که بدان نائل‌شد فرق بگذاریم. قصد آن موفق‌گردانیدن و بقدرت رسانیدن اشکال جدید مالکیت بودکه از انقلاب صنعتی سربرزد. آنچه بدان نائل شد این بودکه مردم را بدون توجه به‌مالکیت به قدرت سیاسی رسانید.

... عمل دمکراسی پارلمانی مبتنی برحق رای عمومی، اگرازنظر تاریخی بنگریم، آنست‌که امتیازات ثروتمندان را درمعرض حمله مردم بگذارند. این‌شمشیری است‌که برقلب قدرت مالکیت آخته‌است. وصحنه‌ای‌که همه‌این مسائل درآن گردمی‌آید، پارلمان است.»

نظربوان درمورد انگلستان صحیح‌است ومیتواند درمورد سایر کشورهای غربی نیز اعمال‌شود، ولی‌فقط درمورد کشورهای‌غربی.

درغرب دررتبه‌اول وسائل اقتصادی است‌که درجهت وحدت جهانی به‌پیش میرود. درشرق، درقسمت‌کمونیست دنیا وسائل سیاسی‌است که همیشه برای این‌منظور اهمیت داشته‌است.

اتحاد شوروی فقط میتواند آنچه‌راکه فتح کرده‌است «متحده‌سازد. ازاین نقطه‌نظر حتی‌رژیم جدید هم‌نمی‌تواند هیچ‌چیزرا اساسا تغییردهد. برطبق نظریات اتحادشوروی، فقط مردمی‌تحت فشار قراردارند که حکومت‌های دیگر، نه‌حکومت شوروی، تسلط خودرا برآنها تحمیل کرده‌باشد. حکومت شوروی‌کمك خودرا بدیگران، حتی‌درمورد وام‌ها، تابع مقتضیات سیاسی خودمیسازد.

اقتصادشوروی هنوز به‌نقطه‌ای‌که آنرا بطرف وحدت جهانی‌تولید براند نرسیده‌است. تناقضات ومشکلات آن بیشتراز داخل‌سرچشمه میگیرد. خودسیستم، برغم‌جدائی‌خود ازدنیای خارج، هنوزمیتواند باقی بماند. این‌امر خیلی‌گران تمام‌میشود، ولی‌بااعمال زور نامحدود حاصل شده‌است. امااین وضع نمی‌تواند مدت طولانی دوام‌کند، وباید به‌حد خودبرسد. واین آغاز پایان تسلط نامحدود بوروکراسی سیاسی، یا طبقه جدید خواهدبود.

کمونیسم معاصر میتواند بیش‌ازهمه باوسائل‌سیاسی‌ـبادموکراتیزه شدن درداخل وقابلیت دسترسی وبستگی بیشتر درخارج‌ـ به‌تیل به هدف‌وحدت جهانی‌کمك کند. ولی هنوز دور ازاین مراحل‌است وآیاعملا قادر به‌چنین‌کاری هست؟

کمونیسم چه‌نوع تصویری ازخود ودنیای خارج دارد؟

زمانی، دردوره انحصارات، مارکیسم‌که بتوسط لنین اصلاح‌وتعدیل شده‌بود، روابط داخلی وخارجی‌راکه برروسیه تزاری وکشورهای‌مشابه حکمفرما بودبدرجه‌ای ازدقت تصویر کرد. باتکاءو پشتگرمی این تصویر نهضتی‌که لنین درراس آن‌قرارداشت، جنگید وفاتح شد.

در دوره استالین همان ایدئولوژی، که‌بار دیگر جرح وتعدیل شد، تا حدی‌که موقعیت ونقش دولت جدید را در روابط بین‌المللی، تقریبا به دقت، تعریف میکرد، واقعی بود. دولت شوروی، یا طبقه جدید، از لحاظ خارجی وداخلی در وضع خوبی بود، وآنچه راکه میتوانست بدست‌آورد دراختیار گرفته بود.

اکنون رهبران شوروی درجهت‌یابی بزحمت افتاده‌اند. دیگر قادر نیستند واقعیت‌کنونی را به‌بینند. دنیائی‌که آنها می‌بینند نه‌آنست که‌واقعا وجود دارد. یادنیائی است‌که قبلا وجود داشته‌است ویادنیائی که‌میخواهند وجود داشته باشد.

رهبران‌کمونیست‌که به اصول جزمی مجبور چسبیده بودند می‌پنداشتند‌که باقی دنیا دچار رکود خواهد شد و درمبارزات وکشمکشها خودرا خراب خواهدکرد. این امر روی‌نداد. غرب‌هم ازنظر اقتصادی‌و هم‌فکری پیش رفت وهرموقع سستم دیگر آنرا مورد تهدید قرارداد ثابت‌کردکه متحد است. مستعمرات آزاد شدند، ولی بصورت دول کمونیست درنیامدند واین جریان به‌قطع رابطه باکشورهای‌مستعمراتی سابق منجر نگردید.

درهم شکستگی سرمایه‌داری غرب بتوسط بحرانها وجنك‌ها واقع نشد. در۱۹۴۹ ویشنسکی، درملل‌متحد، بنام‌رهبر شوروی، آغاز بحران بزرك جدیدی را درایالات متحده ودرسرمایه‌داری پیش‌بینی کرد، ولی عکس آن اتفاق افتاد. این نه بسبب آنست‌که سرمایه‌داری خوب یا بد است، علت دراینجاست‌که سرمایه‌داری‌که رهبران شوروی درباره آن لفاظی میکنند دیگر وجود ندارد. رهبران شوروی نمی‌توانستند به‌بینند‌که هند، دول عرب وکشورهای مشابه مستقل شده‌اند، تاهنگامی که این دول‌بخاطر خودشان‌ـ شروع به‌قبول نظریات شوروی درسیاست خارجی کردند. رهبران شوروی سوسیال دمکراسی را نمی‌فهمیدند و اکنون‌هم نمی‌فهمند. آنهاسوسیال‌دمکراسی راباهمان‌معیاری می‌سنجند که سرنوشت‌سوسیال دمکراتها را درمنطقه خودشان می‌سنجند.

رهبران شوروی تفکر خودرا براین پایه قرار میدهندکه کشورآنها به مراحلی‌که سوسیال دمکراتها پیش‌بینی می‌کردند نرسید، وازاینجا نتیجه می‌گیرندکه سوسیال دمکراسی درغرب‌نیزغیر واقعی و«خیانت‌ـ پیشه» است.

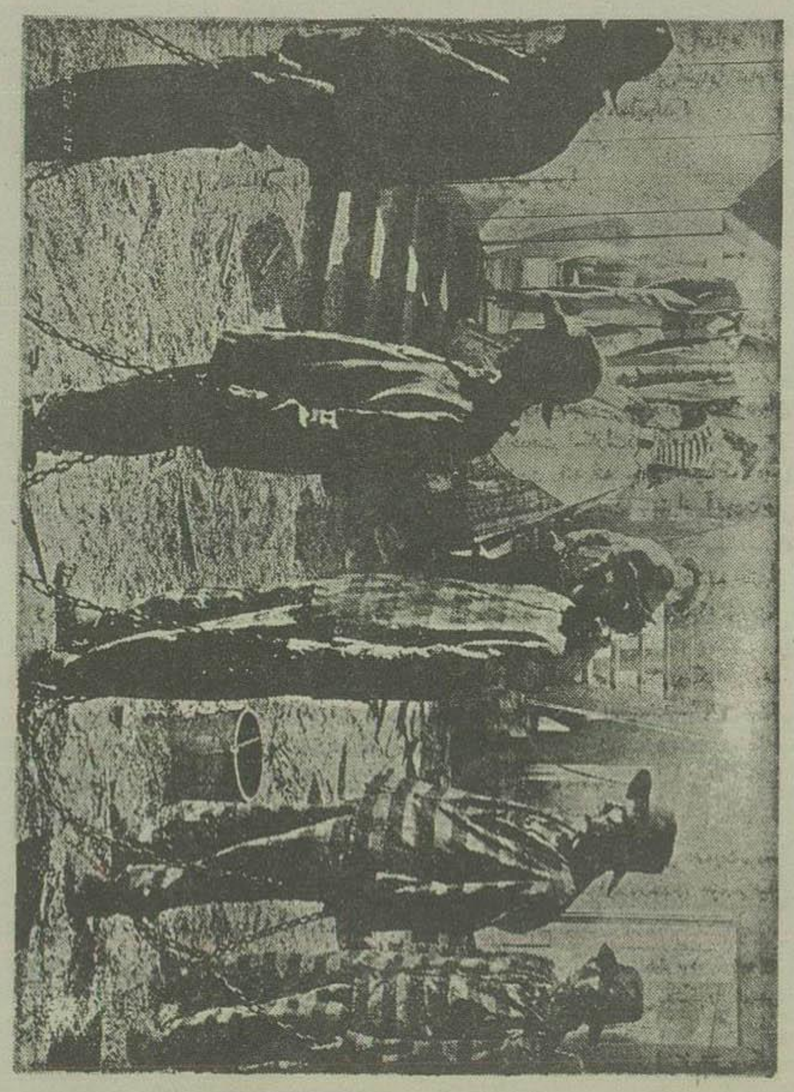

... درکارگاه چوب برای نمونه معکوس سیه رود را بکار اجباری کشوع ...

آ ـ ۳۱۷۴۱

اطلاعات اقتصادی

مسائل روز

تاخیر یا تعلل؟

مسئول خسارت‌های هنگفتی که از تاخیر نصب کارخانه برق آلستوم شهر تهران وارد میشود کیست؟

دیروز خبرنگار اطلاعات گزارش داده بود که نصب کارخانه برق پنجاه هزار کیلووات آلستوم بتاخیر افتاده و مردم تهران برای شروع بهره‌برداری از این کارخانه میبایست یکسال دیگر انتظار بکشند باین ترتیب روشن است که اجرای طرح ها و نقشه‌هائی که صاحبان سرمایه‌های خصوصی بر مبنای تاریخ بکار افتادن کارخانه آلستوم طرح کرده بودند، همه با اشکال مواجه میشود و نه فقط صاحبان این سرمایه‌ها متضرر میشوند، بلکه علت تاخیر در شروع کار، از انجام تعهدات خود هم عاجز خواهند ماند و ایجاد اشکالات جدید خواهند کرد و گروه بیکاران نیز همچنان در شهر سرگردان خواهند ماند و همین وضع بنوبه خود مسائل اقتصادی جدیدی بوجود خواهد آورد و بحران فعلی را شدید خواهد کرد

از این رو میتوان گفت که تاخیر در نصب کارخانه جدید برق فقط موجب افزایش نارضائی در میان متقاضیان برق نخواهد بود بلکه گروه کثیری را مستقیم و غیر مستقیم ناراضی خواهد ساخت و خسارات هنگفت وارد خواهد آورد. در وهله اول چنین بنظر میرسد که تقصیر مستقیما متوجه کمپانی خارجی است که تعهد خود را بموقع انجام نداده است، ولی منطقا نمیتوان این قصور را کاملا متوجه کمپانی آلستوم نمود زیرا از مدتها پیش، و حتی از یکسال و نیم قبل روشن بود که کارخانه به موقع نصب نخواهد شد و اشکال کمبود برق در تهران برای مدت مدیدی ادامه خواهد یافت و معذلک تا آنجا که اطلاع داریم اقدامی صورت نگرفته است قرار داد نصب کارخانه برق آلستوم هنوز امضا نیافته و روشن نیست که برای جلوگیری از تاخیر بهره برداری چه تضمین‌هائی در آن گنجانده شده و آیا تضمین این قرارداد نیز نظر تضمین قراردادهای جان مولم است و یا استحکام دارد ولی بهر حال با یک حساب دقیق می‌توان گفت که تاخیر در نصب این کارخانه نه فقط عدم النفعی برای تهران ایجاد کرده بلکه از درآمد عمومی شهر هم کاسته است که بآسانی قابل جبران نیست و باین جهت شهرداری تهران وظیفه دارد که برای جلوگیری از تکرار این نوع جریان‌ها تکلیف این امر را روشن کند. باید روشن شود که مسئول این تاخیر کیست و تا کی میبایست منابع خصوصی چوب عدم توجه کمپانی های خارجی و یا صورتنگاه‌های مختلف دولتی را بخورند و نهضت صنعتی شدن که بعلت ترقی سطح زندگی مردم و احتیاج عمومی یا سرحله جدی و جدیدی گذاشته است بر خلاف طبیعت خود، وضع اقتصادی مملکت همچنان حرکت لاک پشتی داشته باشد؟ و این نکته مسلم است که اگر بعلل این تاخیر رسیدگی دقیق نشود و مسئول و مقصر معرفی و بنحو موثری مجازات نگردد، تعلل کمپانی های خارجی همچنان ادامه خواهد یافت و از جلب سرمایه‌های خارجی کوچکترین نتیجه‌ئی نخواهیم برد و سوء ظن عمومی نسبت باین نوع سرمایه‌ها و همکاری ما کمپانی های خارجی علیرغم کوشش‌های مختلف تقویت خواهد گردید.

مهدی بهره‌مند

بازار خواربار

قسمت برنج صدری صدی پنج تنزل نمود- روغن کرمانشاهی در کرمانشاه ۴ ریال ترقی داشت

امروز بازار تهران وضع عادی داشت بازار برنج سست است قیمت برنج قرب ۵ درصد تنزل دارد علت اساسی آن کمی معاملات است برنج چمپا در تهران زمینه ندارد قیمت به ۲۵ر۱۱ ریال رسید ولی برنج چمپا با قیمت مزبور معامله نمیشود. مظنه برنج صدری شرح زیر است صدری رشتی دنگی از ۵ر۱۳ تا ۵ر۱۷ ریال برنج صدری دنگی آملی از ۱۳ تا ۱۶ ریال ماشینی زمینه ندارد قیمت آن ۱۲ ریال است دمسیاه کیلوئی ۱۸ تا ۲۳ ریال

حبوبات

بازار حبوبات ساکت است اما این رکود وسستی هنوز در قیمتهای اقلام مختلف حبوبات تاثیری نداشت. در هفته اخیر قریب ۵۰ تن لوبیا و نخود بخارج از کشور صادر شد اگر سستی بازار ادامه پیدا کند احتمالا هفته آینده مظنه پائین میآید

تخم مرغ و مرغ و خروس

بازار تخم مرغ و مرغ، خروس خوب است و با آنکه در منه مرغ و خروس بد نیست قیمت‌ها بالا است علت اساسی خرید زیاد ایام عید کریسمس است قیمت مرغ اردبیلی ۸۴ ریال نیمچه اردبیلی ۷۴ ریال مرغ و خروس رشتی ۷۰ ریال نیمچه ۴۸ ریال و جوجه ۳۶ ریال میباشد.

تخم مرغ اردبیلی جعبه هزار تائی ۲۳۰۰ ریال است. رشتی زمینه ندارد و قیمت آن حدود ۲۱۸۰ ریال است تخم مرغ اصفهانی در ۲۰۵۰ ریال معامله میشود.

روغن- کسادی بازار روغن ادامه دارد زمینه روغن در تهران خیلی زیاد است و با آنکه در کرمانشاه روغن کیلوئی ۴ ریال ترقی داشت این امر در تهران هیچگونه تاثیری نبخشید و قیمت بهمان وضع اول است مظنه روغن کرمانشاهی کیلوئی ۱۵۰ ریال آذربایجانی ۱۲۰ ریال همدانی ۱۱۰ ریال است

غلات- بازار گندم بد نیست. مظنه گندم سفید از ۱۶۰۰ تا ۱۹۰۰ ریال است جو سفید ۱۱۰۰ ریال و جو سیاه ۹۰۰ ریال میباشد حجم معاملات گندم کم و جو زیاد است.

شرکتها

۱۵ میلیون ریال بسرمایه یک شرکت بافندگی اصفهان افزوده شد - در کاشان شرکتی برای اعطاء وام بکشاورزان تاسیس گردید

امروز چند شرکت در شهرستانها تاسیس و چند شرکت سرمایه خود را افزایش دادند.

در کاشان شرکتی بنام شرکت تعاونی کشاورزی کاشان تشکیل شد منظور شرکت اعطاء وام بشرکا و کشاورزان میباشد

سرمایه شرکت مبلغ یکصد و هفتاد و سه هزار ریال بود که تمام آن نقدا پرداخت شد.

مدت شرکت نامحدود هشت مدیره آن آقایان جواد عطارها حسین گرامی حسن عباسیان حسن جلیلی و بازرسان شرکت آقایان علی محمد صدیقیان و محمد گرانمایه هستند. در همدان شرکت تسهیم بختیاری ساختمانی اکباتان منحل گردید. در اصفهان شرکت سهامی رستندگی و بافندگی پشم اصفهان بمناسبت فوت مرحوم حسین میر اشرافی آقای میر هادی را بسمت مدیر عامل انتخاب نمود.

همچنین در شرکت سهامی کارخانه وطن اصفهان مبلغ پانزده میلیون ریال سرمایه شرکت افزوده شد که تمام آن پرداخت گردید و اکنون سرمایه شرکت [illegible] هفتاد و پنج میلیون ریال منقسم بهفت هزار و پانصد سهم ۱۰ هزار ریالی میباشد.

بانکها

اعتبارات صنعتی

از طرف سازمان برنامه برای تاسیس بانک عمران حدود و جلب سرمایه‌های خصوصی خارجی اقدامات بعمل آمده و علاوه بر این درباره تاسیس دفتر اقتصادی با کمک موسسه بنیاد فورد اقدام شده است.

ضمنا از طرف بانک اعتبارات صنعتی سازمان برنامه ۱۳۵ فقره تقاضای وام صاحبان صنایع داخلی برای توسعه کارخانجات جدید صنعتی مورد رسیدگی قرار گرفته است

مبلغ مورد تقاضای این ۱۳۵ فقره مالغ بر ۱۲۶۰ میلیون ریال میباشد

تاکنون با پرداخت ۵۵ فقره وام بمبلغ ۶۹۳ میلیون ریال موافقت شده که قرارداد ۵۳ فقره آن بمبلغ ۵۸۴ میلیون ریال با صاحبان کارخانجات منعقد گشته و ۱۲ فقره آن بمبلغ ۳۳۳ میلیون ریال پرداخت شده است ضمنا ۱۲ فقره وام برای مصرف بمبلغ ۱۰۹ میلیون ریال در مرحله عقد قرارداد باشد

توصیه پرداخت ۹۶۷ میلیون ریال

تاکنون پرداخت ۲۸ فقره اعتبار از محل قانون تفاوت ارزیابی پشتوانه بمبلغ ۹۶۷ میلیون ریال بانک ملی توصیه شده است.

و نیز جریانات مربوط بپرداخت یکی از این اعتبارات تمام شده و ۷ فقره از آنها پرداخت گردیده و بقیه نیز آماده پرداخت است.

تجارت خارجی

صادرات و واردات هفته قبل

صادرات

فرش ۸۳۰۰ تخته پشم ۶۰۰۰۰ کیلو پنبه ۷۰۰۰۰۰ کیلو و روده ۱۴۰۰۰۰ رشته سالامور ۱۵۰۰۰ جلد پوست ۶۰۰۰۰ کتیرا ۴۷۰۰۰ کیلو چای داخله ۳۰۰۰۰ کیلو مرکه زرد الو ۲۰۰۰۰ کیلو مغز بادام و گردو ۱۰۰۰۰ کیلو شیرینیان ۱۵۰۰۰۰ کیلو انغوزه ۵۰۰۰ کیلو زردسفید ۷۰۰۰ کیلو کشمش ۴۷۰۰۰ کیلو سیب زمینی ۸۰۰۰۰ کیلو پیاز ۴۵۰۰۰ کیلو خرما ۱۰۰۰۰۰ کیلو میوه ۴۰۰۰۰ کیلو نخود لپه ۵۰۰۰۰ کیلو زیره سبز ۱۲۰۰۰۰ کیلو سنگ سرب ۱۵۰۰۰۰ کیلو

واردات

آهن آلات ۳۰۰۰ر۰۰۰ کیلو ماشین آلات ۱۸۰۰۰۰۰ کیلو لوازم اتومبیل ۱۵۰۰۰۰ کیلو لوازم برق ۱۰۰۰۰۰ کیلو لاستیک تو اتومبیل ۳۰۰۰ حلقه لاستیک روئی ۱۵۰۰ حلقه لباس پشمی ۱۲۰۰۰۰ کیلو قماش ابریشمی ۱۲۰۰۰۰ کیلو قماش نخی ۸۰۰۰۰ کیلو روغن نباتی ۱۱۲۰۰۰ کیلو روغن موتور ۸۰۰۰۰ کیلو چینی آلات ۹۰۰۰۰ کیلو شیشه آلات ۱۵۰۰۰۰ کیلو ظروف لعابی ۳۰۰۰۰ کیلو دارو ۷۰۰۰۰ کیلو مواد شیمیائی ۲۰۰۰۰۰ کیلو گالش ۱۲۰۰۰ جفت چای ۷۵۰۰۰ کیلو کاغذ ۱۸۰۰۰۰ کیلو

درباره کنسرسیوم خرما

دیروز اطلاع دادیم که دولت عراق پیشنهاد کرده است که یک کنسرسیوم برای توزیع خرما تشکیل شود.

امروز بدنبال خبر دیروز مطلع شدیم که دولت عراق در پیشنهاد خود متذکر شده است که مقصود از این اقدام آنست که از رقابت‌های بیهوده که باعث زیان دو کشور میشود مخصوص با توجه بروابط نزدیکی که بین دو کشور برقرار است جلوگیری شود

نرخ ارز

مظنه ارزهای مختلف در بازار آزاد تهران تا ظهر روز یکشنبه شرح زیر بود

دلار تلگرافی ۷۸٫۳۵ ریال دلار پستی ۷۸ ریال لیره تلگرافی ۲۱۷٫۵ لیره پستی ۲۱۷ مارک آلمانی ۱۸٫۴۰ ریال فرانک فرانسوی هزاری ۱۷۰ ریال فرانک سوئیسی ۱۸٫۲۵ ریال روپیه هندوستان ۱۴٫۵۰ ریال روپیه پاکستان ۱۰٫۵۰ ریال

خالصه

نقشه برداران برای نقشه برداری از خالصجات بنقاط مختلف اعزام میشوند

امروز اطلاع حاصل شد که از چند روز دیگر کار نقشه برداری از خالصجات بمنظور تقسیم خالصه آغاز خواهد شد و اکنون شورائی در بنگاه امور دارائی برای این کار مشغول فعالیت است.

قبلا هم برای آنکه از لحاظ نقشه برداری مضیقه‌ای وجود نداشته باشد بدستور وزیر کشاورزی کلاسی مرکب از کارمندان روزمزد و منتظر خدمت وزارت کشاورزی تشکیل شده و عده‌ای نقشه برداری از اراضی را آموخته‌اند و انعده ظرف چند روز آینده بنقاطی که در آنها خالصجات وجود دارد اعزام خواهند شد تا بلافاصله مشغول بکار شوند

و نیز اولین جلسه کمیته تقسیم خالصجات که مرکب از وزیر کشاورزی و مدیر عامل خالصه و مدیر عامل بانک عمران و کارشناس آمریکائی تقسیم املاک پهلوی است برای اتخاذ سیاست عمومی در تقسیم خالصجات تشکیل خواهد شد.

برنج

اولین کشتی حامل برنج ایران بندر پهلوی را بقصد شوروی ترک گفت- پس از چندسال مجددا حمل برنج بشوروی شروع شده است

در تعقیب خبر مربوط بشروع تحویل برنج شوروی خبرنگار ماتلفنی از بندر پهلوی اطلاع داد کشتی «گورنز» متعلق بدولت شوروی پس از بارگیری پانصد تن برنج و مقداری خرما و خشکبار عازم شوروی گردید و بدین ترتیب صدور برنج شوروی مجددا بعد از چند سال شروع گردید

این برنج قبلا معامله داشته فشله موش مورد قبول واقع نشده و دولت بعدا با موافقت مسکو نمایندگان بازرگانی شوروی در بندر پهلوی با تحویل گرفتن برنج مزبور موافقت نمودند.

خبرنگار ما همچنین اضافه کرد در تماسی که با آقای قربانپور رئیس گمرک و سرپرست خرید برنج گیلان حاصل شد مشارالیه اظهار داشت اولین بار قرار برنج صبح امروز بشوروی حمل گردید و ۲۴۵۰۰ تن بقیه نیز بتدریج خریداری و تحویل مقامات بازرگانی شوروی خواهد گردید.

صبح امروز کشتی «دستا» حامل ورق آهن و ماشین آلات صنعتی وارد بندر پهلوی شد و فعلا مشغول تخلیه کالای خود میباشد در صورتیکه دومین بار برنج آماده باشد توسط این کشتی تحویل و حمل خواهد گردید.

صدور برنج تحت نظر معاون وزارت گمرکات و انحصارات قرارداد روی فعلا برای نظارت در خرید و فروش برنج بگیلان عزیمت نموده است.

اخبار خارجی

نمایشگاه اسباب بازی نورنبرگ

نمایشگاه نورنبرگ آلمان از چهارم تا نهم اسفند ماه سال جاری دایر خواهد بود. این نمایشگاه عنوان نمایشگاه بین المللی اسباب بازی دارد و اولین باری است که بیشتر ممالک اروپائی در نمایشگاه مزبور شرکت میکنند برای این نمایشگاه ساختمان بزرگ و مجللی در نورنبرگ بنا شده که دارای غرفه های متعددی است تاجر کشوری که در نمایشگاه شرکت میکند میتواند کالا های خود را بمعرض نمایش بگذارد.

نمایشگاه اسباب بازی برای اولین بار در سال ۱۹۵۵ در نورنبرگ آلمان موفقیت زیادی کسب کرد از جمع محصولات کارخانجات آلمان در این سال در رشته اسباب بازی که ۲۶۹ میلیون مارک و بالغ بر ۱۴۵ میلیون مارک آن بخارج از کشور صادر شد و در سال گذشته این رقم یعنی کل تولید آلمان ۳۲۹ میلیون مارک بود که نزدیک به ۱۴۸ میلیون مارک آن بکشورهای خارج صادر شد. در میان کشورهای طرف معامله آلمان در این رشته بیشتر باید کشورهای عراق، ایران، عربستان سعودی، سوریه، مصر، ونزوئلا و برزیل را نام برد

شوروی تمام لاستیک خام سیلان را میخرد

سیلان- شوروی پیشنهاد کرده است در صورتیکه سیلان قرارداد های لاستیکی شوروی را تجدید نماید انحصار حاضر است تمام محصول لاستیک خام سیلان را که برای سرازیر بازار های دنیا تهیه میشود باقیمت بین المللی خریداری نماید

هم اکنون وابسته اقتصادی شوروی درباره این پیشنهاد با نخست وزیر سیلان مذاکره پرداخته است و گفته میشود سیلان با این پیشنهاد موافق است.

بانک بین المللی امسال نشانزده کشور وام داده است

واشنگتن- صدای امریکا- گزارشی که از طرف بانک بین المللی صادر شده حاکی است که میزان وامی که در سال ۱۹۵۷ بکشورهای آسیائی داده شده در حدود سیصد و چهل و دو میلیون دلار است. از این مبلغ صد و چهل میلیون دلار برای توسعه صنایع فولاد سازی توسعه خطوط راه آهن و کارخانجات برق و هواپیماسازی هندوستان بآنکشور وام داده شد و ضمنا کشورهای ایران و فیلیپین نیز از وام بانک بین المللی استفاده کرده‌اند.

رویهمرفته طی سال جاری بیست و شش قرارداد وام با شانزده کشور مختلف بامضاء رسیده است

بازار تهران

تقلیل نرخ بهره و بازار- در هفته قبل ۳۰ تن چای بخارج صادر و ۷۵ تن چای خارجی ببازار وارد شد

امروز بازار تهران وضع عادی داشت تقلیل نرخ بهره که طرح آن از طرف شورای عالی اقتصاد تنظیم شد و اصل فکر مورد استقبال بازار قرار گرفته است زیرا فقط با کمک دولت امکان تنزل نرخ بهره میرود تنزل نرخ بهره فعالیت مالی و تجاری بازار را رواج بادخواهد کرد و بدنبال گردش زر و پول حجم معاملات افزایش خواهد یافت.

نرخ بهره درجه یک تا ۲۱ درصد درجه دو ۲۴-۲۵ درصد است و درجه سه از ۳۰ درصد هم تجاوز میکند. بازار فرش ساکت است معاملات عمده‌ای انجام میگیرد برای خارج هم خریدهای نمونه و خریدهای صادراتی بندرت انجام میگیرد اما از خریدهای قبلی و سفارش‌های گذشته در هفته قبل قریب ۸۳۰۰ تخته که بیشتر آن برای اروپا و صادرشد بازار چای ساکت است چای داخله بمناسبت عدم معامله بازرگانان با سازمان برنامه در حراج اول مامزمینه کمی در بازار پیدا کرد اما قیمت ترقی نداشت چون بازار خارجی چای داخله چندان خوب نیست بازار چای خارجی هم ساکت است چای زرین که باب ایران است زمینه کم دارد چون بازار سیلان بدنبال اعتصاب کارمندان و تعطیلات عید کریسمس کاملا تعطیل است در بازار کلکته هم چای زرین زمینه ندارد مظنه چای خارجی در بازار تهران بشرح زیر بود زرین شکسته کلکته کیلوئی ۲۵۰ تا ۳۲۰ ریال است زرین باروتی کلکته ۲۵۰ ریال اعلا باروتی زمینه ندارد

کشاورزی

تامین اعتبار

امروز وزارت کشاورزی اطلاع داد که سازمان برنامه اعتبار تاسیس یک کلاس یک ساله را برای تربیت عده‌ای کارشناس اصلاح نباتات در اختیار وزارت کشاورزی قرار داده است.

در این کلاس عده‌ای از مهندسین و مامورین فنی وزارت کشاورزی شرکت خواهند کرد و در دروس آنها جنبه علمی و عملی خواهد داشت.

مناقصه و مزایده‌های دولتی

*وزارت صنایع و معادن بهره برداری از معدن ذغال سنگ چشمه سر تا ۱ر۱۱ر۳۶

*وزارت صنایع و معادن بهره برداری از معدن نمک آبی سیرجان تا ۱ر۱۱ر۳۶

*راه آهن دولتی ایران خرید ده قلم لوازم آهنگری پتک مختلف الوزن سندان جک تا ۲-۱۱-۳۶

*راه آهن دولتی خرید سیم مهار ۸ میلیمتری فولادی تابیده تا ۵-۱۱-۳۵

*اداره کل غله و نان حمل غله از اسفراین باستگاه راه آهن ۱۱-۱۰-۳۶

چای زرین شکسته سیلان ۲۲۰ ریال و اعلای آن زمینه ندارد باروتی سیلان کیلوئی ۱۹۰ تا ۲۵۰ ریال است اصولا در بازار تهران چای زرین اعلا زمینه زیاد ندارد و اکثرا چای متوسط وجود دارد. در هفته قبل قریب ۳۰ تن چای داخله بخارج صادر شد در مقابل ۷۵ تن چای خارجی وارد بازارهای ایران گردید بازار قماش نخی سست است قماش روسی را بهتر می‌خرند مظنه روسی تغییر نداشت و انواع دیگر کمی بیش تنزل داشت سفارشات شهرستانها هم نسبت به هفته قبل کمتر شده است.

ازسهامداران محترم شرکت سهامی کاسا بادعوت میشود برای تشکیل مجمع عمومی فوق العاده در ساعت چهار بعدازظهر پنجشنبه سوم بهمن ماه جاری در محل شرکت واقع در سرای رازی تشریف بیاورند.

دستور مجمع

گزارش استعفای رئیس هیئت مدیره و وضعیت عمومی شرکت و تصمیم به ابقاء یا انحلال آن

هیئت مدیره شرکت سهامی کاسا

آ-۲۲۲۴۱

آگهی تغییر ماده اساسنامه و انتخاب هیئت مدیره و بازرس شرکت سهامی اتوراه

برابر نامه مورخ ۵ر۱۰ر۳۶ شرکت سهامی اتوراه بپیوست صورتجلسه مجمع عمومی فوق العاده مورخ ۳ر۱۰ر۳۶ ضمن تغییر ماده ۱۵ اساسنامه آقایان محمود تابنده سمت رئیس هیئت مدیره و ارسلان کامیاب بسمت مدیر عامل و دکتر لطفعلی کاشانی سمت عضو هیئت مدیره برای مدت سه سال انتخاب گردیدند و آقای صفدر ملک سمت بازرس شرکت برای مدت یکسال تعیین گردیدند و حق امضاء کلیه اوراق بهادار با دو نفر آقایان ارسلان کامیاب و محمود تابنده با مهر شرکت میباشد.

رئیس اداره ثبت شرکتها و علائم و اختراعات مهدی نراقی

آ-۲۲۳۶۱

نماینده انحصاری رادیو لوکسور تهران خیابان بوذرجمهری - سرای محمدی - تلفن ۲۰۱۲۱ - ۴۲۶۶۷

آ-۳۱۷۴۸

آ-۳۱۷۲۲

همه رقم محصولات لوازم آرایش یاردلی وارد شد

محل فروش کلی و جزئی مغازه هما لاله زار نو تلفن ۳۵۶۸۹

آ-۲۸۷۸۲ ۱-۳

جلد دوم ۲۴۰

بست! همینها هستند که دارند بانگبهارا مثل ارد کهائی که بجان سن بیفتند بجان ما می‌اندازند! اگر عرضه داشتند که با اینکارشان... تصویب یا اصلاح... چه بآن میگویند... خلاصه این قضیه را تمام کنند موضوع حل شده بود دارند و امیدارند که جنوبیها تسلیم شوند و دیر یا زود باید تسلیم شد!

آرچی نگاه سردی بر او انداخت:

- آدم بدون جنگ تسلیم بشه؟ واقعا شعورتون باندازه بزرگیه!

سرانجام وقتی اسکارلت دمزدالی محکوم برای کار در دوکارگاه خود اجبار کرد، آرچی بر سر دید خود استاد و از کار کردن برای او خودداری کرد. نه التماسهای بیشمار ملانی و نه قولهای فراوان فرانک برای اضافه کردن دستمزدش، هیچیک تاثیری نبخشید آرچی از ادامه کار، با عزم جزم سر باز زد. از بردن ملانی با عمه پتی با دوستان آنها همه با کمال میل استقبال کرد ولی حاضر نشد خدمت اسکارلت را ادامه دهد. حتی هر جا اسکارلت را میدید از رفتن بجانب او خودداری میکرد. کار این لجاجت رفته رفته بجائی رسید که دیگر ناراحتی برای دیگران ایجاد کرد و خود اسکارلت هم بر سر خشم آمد این مصیبت بیشتر از آنجهت بود که چطور این افراد یک چنین مرد گستاخ و بی تربیتی را حاضر بودند نگاهدارند.

فرانک التماسها کرد که اسکارلت از کشیدن این محکومین بزیر خدمت خودداری کند، حتی اشلی هم روزهای اول از ادامه کار سر باز زد ولی پس از مقداری اشک ریز بها و التماسها و وعده وعیدها که بزودی آنها را اخراج و سیاه پوستان آزاد خواهد آورد باینکار ادامه داد.

همسایگان بقدری زبان بناسزا گوئی باز کرده بودند که فرانک و عمه پتی و ملانی دیگر قادر نبودند سر خود را بالا نگهدارند حتی عمو پتر و مامی هم اینکار را بد یمن و مشئوم میشمردند و عقیده داشتند پایان این کار بد است هر کسی از بدبختی و بدیمنی اینکار و زشتی آن صحبت میکرد.

وقتی اسکارلت اینها را از هر طرف میشنید تنها حرفی که میزد این بود که:

- چطور شما با عمل بردگی خوب بودید؟ این هم یکنوع بردگی است!

همه میگفتند که «آخر اسکارلت اینکار با بردگی فرق دارد» این غلامها که روزی صورت برده برای جنوبی‌ها کار میکردند نه بدبخت بودند و نه احساس بدبختی میکردند. امروز که آزاد شدند و ضمنشان هزار مرتبه بدتر از روزهای بردگی و بیچارگی است بآنها نگاه کن!

اما مثل معمول هر چه آنها از زمان میآوردند و التماس میکردند، اثرش سراسر آب بدتر بود هیوج را از کارگاه برداشت و او را واداشت که سورچی کاری الوار بشود و موضوع استخدام جونی کالگر را هم بمرحله عمل درآورد.

این مرد تنها کسی بود که موضوع بکار واداشتن این محکومین را تائید میکرد و در برابر کله شقی و یکدندگی اسکارلت روی موافق نشان میداد. روزی که عزم خود را برای استخدام او جزم کرد بدیدنش رفت صحبت های آنها بیش از چند جمله بود و نگاهی بهیکل کوتاه و دوپای کمان وار او انداخته بخود گفت «این مرد یک اهل کار است ولی در عین حال باید مواظبش هم باشم! باید جانب احتیاط را از دست ندهم که باوضاع مسلط

نیازمندیها و آگهی های کوچک

استخدام میشود

استخدام میشود

۱ـ یك آشپززن اروپائی که با طرز آشپزی آمریکائی یااروپائی که بامور خانه‌داری هم آشنائی داشته باشد.
۲ـ یك خانه‌شاگرد دختر یاپسر بعنوان کمك آشپزوپیشخدمتی باحقوق مکفی استخدام میشوند
داوطلبان باید تمیز و مورد اطمینان باشند وسابقه زندگی درمحل موجود است • اشخاصیکه بزبان انگلیسی آشنائی داشته باشندمقدم هستند
براهنمای شماره ۱۱۱۰ روزنامه اطلاعات مراجعه فرمایند
۲ـ۲ آ ـ ۲۲۲۵۳

استخدام میشود

بدونفر دوشیزه یابانوی باسواد شش ابتدائی جهت آزمایشگاه نیازمندیم تلفن ۴۳۶۳۷ فقط ساعت ۸ الی ۱۰ صبح
۱ـ۲ آ ـ ۲۲۳۴۵

دانشکده داروسازی

برای کرسی شیمی تجزیه احتیاج بیك تن رئیس درمانگاه طرف داوطلبان واجد شرایط میتوانند از تاریخ دهم دیماه تا آخر روز دهم بهمن ماه ۳۶ بامدارك خود برای ثبت نام بدانشکده دارو سازی مراجعه کنند.
رئیس دانشکده داروسازی
دکتر مهدی نامدار
۱ـ۲ آ ـ ۳۱۸۸۸

شعبه مرکزی آژانس رایت

بچهار نفر جوان مجرد که سواد کامل و دوچرخه شخصی وضامن معتبر داشته باشند نیازمنداست فقط از ساعت ۸ صبح تا ۱۰ مراجعه شود شاهرضا روبروی سینما رویال
۱ـ۲ آ ـ ۲۲۳۲۹

شرکت کامپساکس

(مهندس مشاور سازمان برنامه) بیك نفر مهندس نقشه کش متخصص در تهیه پروژه‌های پل‌سازی که بیکی از زبانهای فرانسه یاانگلیسی آشنا باشد نیازمند است
داوطلبان میتوانند درخواست خود را با ذکر سوابق بآدرس شرکت خیابان کوشك شماره ۶۶ ارسال دارند.
۱ـ۲ آ ـ ۳۱۸۹۶

کارخانه شیر پاستوریزه تهران

برای حمل شیر بکارخانه و توزیع محصول بین عاملین فروش احتیاج بحداقل هیجده نفر راننده بشرایط زیر استخدام مینماید.
۱ـ دارای حداقل تحصیلات شش ساله ابتدائی
۲ـ دارای گواهی نامه رانندگی درجه ۱
۳ـ دارای سن حداقل ۳۵ سال
۴ـ دارای سی هزار ریال تضمین
داوطلبین باید هر یك چهار قطعه عکس ۶×۴ و دو برگ رونوشت مصدق شناسنامه همراه تقاضای خود تسلیم دفتر کارخانه نمایند حداقل حقوق ماهیانه راننده‌گی که انتخاب میشوند ۴۰۰۰ ریال وحداکثر ۵۵۰۰ ریال خواهد بود
کارخانه شیر پاستوریزه تهران
۱ـ۲ آ ـ ۳۱۸۸۶

بدو نفر کارمند

شب‌وروز آشنا بزبان انگلیسی احتیاج داریم تلفن ۶۹۶۷۹، ۶۹۰۶۷
۲ـ۲ آ ـ ۲۲۰۸۹

یك دوشیزه یابانوی

فروشنده استخدام میشود فروشگاه زاکروس خیابان نادری پاساژ نوین از ۱۰ تا ۱۲ مراجعه شود.
آ ـ ۲۲۳۵۵

شرکت سهامی پخش رادیو نمایندگی محصولات RFT آلمان احتیاج بدو نفر متخصص رادیو گرام، ضبط صوت دارد.

برای هر گونه اطلاعی بشرکت فوق خیابان فردوسی ساختمان امینی مراجعه فرمایند
۱ـ۲ آ ـ ۳۱۸۵۲

مستغلات

بنگاه کوشان ۳۹۷۸۴

مخصوص معاملات ملکی پول
۴ـ۱۰ آ ـ ۳۱۴۵۸

بشارت بخریداران زمین

بهترین زمینهای مفروز باسند مالکیت بارزانترین قیمت بفروش میرسد.
طالبین تلفن ۲۱۹۰۲ بازرگانی اسکوئی میدان خراسان مراجعه فرمایند.
۲ـ۲ آ ـ ۲۲۱۶۷

نارمك

بازرگانی برجیس

فقط خریدار و فروشنده مزمینهای نارمك میباشد بااتوس ایستگاه دفتر
۴ـ۴ آ ـ ۳۱۴۵۶

یك خانه مدرن تازه ساز

باه باب مغازه واقع درخیابان ژاله روبروی مطب آقای دکتر واسعی اجاره داده میشود تلفن ۳۶۴۳۴ مراجعه شود
۲ـ۲ آ ـ ۲۱۹۵۷

حدود دو هزار متر زمین

خوش قواره محصور واقع درخیابان مولوی جنب دبستان فرخی فروش میرود بخود محل یا تلفن ۲۰۴۹۷ رجوع فرمائید
۲ـ۲ آ ـ ۲۲۲۳۳

بازرگانی عسگری

زمینی بمساحت هشتصدمتر دربهترین نقطه لاله‌زار بقیمت کاملا مناسب بفروش میرسد فردوسی شمالی تلفن ۴۱۹۹۰
۵ـ۲ آ ـ ۲۲۲۳۹

بازرگانی عسگری

مرکز معاملات زمین‌های عباس‌آباد یوسف‌آباد و جاده کرج
۵ـ۲ آ ـ ۲۲۲۳۹

بازرگانی عسگری

دواطاق خیابان سعدی واگذار میکند فردوسی شمالی تلفن ۴۱۹۹۰
۵ـ۲ آ ـ ۲۲۲۳۹

خانه فروشی

بمساحت هفتصدوپنجاه متر بنای دوطبقه ده اطاق حمام برق دیوترم لوله کشی شوفاژ درقسمت غربی ماغشاه که سه جهت آن خیابان و کوچه میباشد برای دیدن ومذاکره رجوع فرمائید لاله‌زار ۳۹۷۸۴ ه: **بنگاه کوشان**
آ ـ ۳۱۸۴۴

اجاره داده میشود

دواطاق مبله باستفاده ازتمام وسائل برای یك زن یایك زن وشوهر اروپائی بتلفن شماره ۳۲۴۴۵ مراجعه فرمایند.
آ ـ ۲۲۳۳۹

بنگاه اطمینان

ارائه‌ی وبانك بزرگ درکرج وشهرری وشمیرانات را باپول نقد خریداری میکند و شمارا با املاك و مستغلات شهری هم معاوضه ومبادله مینماید رجوع فرمائید . شاهرضا چهارراه دروازه دولت طبقه فوقانی تلفن ۶۶۶۶۶
۱ـ۳۱۹۲۰

جویای کار

مترجم انگلیسی

یکنفر مترجم انگلیسی که مکاتبات تجارتی وماشین نویسی لاتین کاملا وارد است جهت کارمیباشد لطفا براهنمائی ۱۱۰۶ اطلاعات مراجعه شود
۱ـ۲ آ ـ ۳۱۳۳۴

دکتر داروساز

باسابقه واطلاعات کافی برای وزارت داروهای خارجی بعدازظهرها آماده است تلفن ۵۲۵۹۵ آ ـ ۲۲۲۸۱

یك پرستار برای بچه

استخدام میشود
طالبین بشرکت سهامی شیر بانك خیابان فردوسی کوچه اتابك تلفن ۳۲۲۸۷ مراجعه نمایند
۱ـ۲ آ ـ ۳۱۹۷۸

فروش اتومبیل

هودسن ۵۰

فوق‌العاده مرتب ۶ سیلندر ۴ در بارادیو وسخاری بعلت مسافرت بفروش میرسد. کاراژ یغما ـ کوچه یغما خیابان شاه.
۱ـ۳ آ ـ ۳۱۷۹۲

گمشده ـ پیدا شده

فقدان دانشنامه داروسازی

یکبرك دانشنامه داروسازی بنام دکتر ابراهیم سبوری صادره از دانشگاه تهران در تاریخ ۴ر۱۱ر۳۵ مفقود شده خواهشمند است اگر کسی از وجود دانشنامه مزبور اطلاع دارد مراتب را بدبیرخانه دانشگاه یاتلفن ۵۲۵۹۵ اطلاع و مژدگانی دریافت دارد
آ ـ ۲۲۲۷۹

از درجه اعتبار ساقط است

نظر باینکه ۹ برك سفته‌های مشروحه ذیل امضای آقای حاج علی‌اصغر قصبه‌ای سررسید ۲۰ر۱۰ر۳۶ مبلغ ۵۰۰۰۰ ریال وسررسید ۲۵ر۱۰ر۳۶ مبلغ ۵۰۰۰۰ ریال وسررسید ۲۱ر۱۱ر۳۶ مبلغ ۵۰۰۰۰ ریال وسررسید ۲۳ر۱۱ر۳۶ مبلغ ۱۵۰۵۰ ریال وامضای آقای مجتبی میری سررسید ۱۶ر۱۰ر۳۶ مبلغ ۱۷۵۰۰ ریال وسررسید ۳۰ر۱۱ر۳۶ دو قطعه هر یك بمبلغ ۱۰۰۰۰ ریال وسررسید ۳۰ر۱۱ر۳۶ بمبلغ پنجهزار ریال بامقداری دیگر سفته و وجوهات نقد ودفاتر واسناد دیگر از حجره انجانب حاج غلامرضا نوروزی سرقت شده و بکلانتری ۸ بازارهم اطلاع داده شده است مراتب بدینوسیله باطلاع عموم میرسد که هر نوع معامله‌ای روی سفته‌های فوق انجام گردد ازدرجه اعتبار ساقط است.

پزشکان

امراض داخلی ومقاربتی
امراض جلدی زنانه و سستی
خیابان سپه مقابل پست‌خانه دکتر دانشگر تلفن ۵۲۴۱۶

دکتر عباس جناب‌زاده

دارای گواهی نامه دانشکده طب فرانسه امراض مقاربتی ومجاری ادرار وضعف قوه باه خیابان منوچهری مقابل کوچه دبستان ژاندارك

دکتر محمد مسعود
متخصص جراحی استخوان وشکستگی از آمریکا
عضو ممتاز کالج بین‌المللی جراحان
قوم السلطنه تلفن ۴۰۴۵۰

دکتر جعفر رحمانی
متخصص امراض اعصاب وروح از دانشگاه لندن
معالجه فلج، رعشه، سردرد، سیاتیك ضعف اعصاب
بیهوشی روحی، بیخوابی، ترك تریاك.
پذیرائی صبح وعصر
خیابان سعدی بازار آجیلرها امیرکرم کاشی ۱۷۵۸

کشیك پزشکان

آقای دکتر مهدی نوربخش خیابان سینارویروی بیمارستان نور
آقای دکتر محسن روحانی خیابان شهباز بازارچه سقاباشی

صاحب امتیاز و مدیر مسئول: عباس مسعودی
جای اداره خیابان خیام چاپخانه اطلاعات

تقویم اطلاعات

سه شنبه ۱۰ دی‌ماه ۱۳۳۶
« ۹ جمادی‌الثانی ۱۳۷۷
« ۳۱ دسامبر ۱۹۵۷
اذان صبح: ساعت ۵ر۳۱ دقیقه
طلوع آفتاب: ساعت ۷ و ۱۰ «
غروب آفتاب: ساعت ۱۶ و ۵۶ «

تلفن اطلاعات

برای ارتباط باتمام شعب روزنامه و نشریات
ازساعت ۸ صبح تا ۸ بعد از ظهر تلفنخانه اطلاعات ازاین شماره‌ها شما جواب میدهد:
۵۰۰۱۴ـ۵۰۰۱۵ـ۵۰۰۱۶ـ۵۰۰۱۷ـ۵۱۱۰۳

اختصاص هیئت تحریریه
ازساعت ۸ صبح تا ۸ بعد ازظهر
۵۰۰۱۸، ۵۱۱۰۶

اختصاص شعبه آگهی
ازساعت ۸ صبح تا ۸ بعدازظهر شعبه آگهی بازاست وتلفنهای زیر در اختیار ارباب رجوع میباشد:
۵۱۱۰۹ ۵۲۶۳۳

شماره جدید تلفن‌های آتش نشانی تهران
۴۴۴۴۳ و ۴۴۴۴۴
شمیران ۸۳۸۱۸

آگهی های کوچك متفرقه

قرص مخمر آنجو فیلیپس را

برای کمبود مواد غذائی وتقویت عمومی بدن ازشرکت سهامی آبادخیابان قوام‌السلطنه تلفن ۴۴۱۱۰ خریداری فرمائید .
۳ـ۱۷ آ ـ ۳۱۵۱۶

کانکوت‌های جوراز معروفترین کارخانه‌هارا

ازشرکت کاری نامسئولیت محدود خیابان یوسف‌آباد جنب بیمارستان نجمیه تلفن ۴۶۱۶۱ تهیه فرمائید
آ ـ ۳۱۹۳۴ دوکاه

یکدستگاه تلفن

شماره ۳ واگذار میشود طالبین بتلفن شماره ۳۷۲۳۷ مراجعه فرمایند•
آ ـ ۲۲۳۵۱

قابل توجه مقاطعه کاران تأسیسات برق مرکز وشهرستانها

برای تهیه مولد برق وکلیه لوازم مربوط کارخانه برق، این شرکت باداشتن نمایندگی کارخانجات مختلف حاضر است با مقاطعه‌کاران تماس حاصل نماید.
شرکت ایراندین خیابان سعدی ۴۶۱ـ تلفن ۳۱۸۴۹
آ ـ ۳۱۹۸۶

قابل توجه
کارخانه نجاری والوار فروشی

آقایان محترم مهندسین وادارات دولتی وشرکتهای ساختمانی ومقاطعه‌کاران برای انجام هر گونه کارهای نجاری ودرب‌وپنجره وچوب‌آلات باین کارخانه مراجعه نمائید
۵ـ۳ آ ـ ۳۰۹۹۸ **ابراهیم تیوای اهواز خیابان ۲۴ متری**

بهای اشتراك
شهرستانها
یکساله ۶۰۰ ریال ۶ ماهه ۳۲۰ ریال ۳ ماهه ۱۶۰ ریال
خارجه:
یکسال ۸۰۰ ریال ۶ ماهه ۴۵۰ ریال

شب نشینی مجلل باشام کامل
شب ژانویه
در طالار پلازا
درساختمان سینما پلازا برقرار است
برای تهیه بلیط ومیز به‌دفتر سینما پلازا مراجعه فرمائید. ورود باشام پانصد ریال
۶ـ۶ آ ـ ۳۱۱۹۲

برنامه رادیو ملی

فردا صبح ساعت ۱۵ـ۷ با امواج کوتاه ردیف ۱۳ و ۱۶ متر برابر با ۱۷ و ۲۱ میکاسیکل در ثانیه اخبار.
برنامه شب با امواج کوتاه ردیف ۱۹ و ۲۵ متر برابر با ۱۵ و ۱۱ میکاسیکل در ثانیه ساعت ۱۶ـ۱۹ موسیقی هندی ۰۰ـ۲۰ اخبار ۱۰ـ۲۰ گفتار کوتاه ۱۵ـ۲۰ موسیقی ایرانی ۳۰ـ۲۰ گفتار درباره تنظیم امور میزان موالید.

حصر وراثت

آقای حسین فرهنگ‌زاد دارای شناسنامه شماره ۷۴۲۷ فرزند حسن ازاین دادگاه درخواست گواهی حصر وراثت نموده وچنین توضیح داده که حسن باما لنگ درتاریخ ۱۵ر۴ر۱۳۲۵ در زنجان آرامگاه دائمی خود بدرود زندگی گفته ورثه آنمرحوم منحصر است به آقایان حسین فرهنگ‌زاد ورضا باما لنگ و رمضان باما لنگ واکرام خانم توابع اولادش ـ اینك با انجام تشریفات مقدماتی درخواست مزبور را سه نوبت پی‌درپی ماهی یکمرتبه آگهی مینماید تاهر کس اعتراض دارد ویا وصیت نامه ازمتوفی نزد اوباشد ازتاریخ نشر نخستین آگهی ظرف سه ماه بدادگاه تقدیم دارد و الا گواهی صادر وهر وصیت نامه جز سری و رسمی که بعد ازانموعد ابراز شود از درجه اعتبار ساقط وبلااثر خواهد بود.
رئیس دادگاه بخش زنجان ـ
محمدحسن فتوره‌چیلر
نوبت دوم ۱۰ر۱۰ر۳۶
۲ـ۳ آ ـ ۲۸۰۳۶

امشب بکدام سینما میروید؟

سینماهای درجه اول

سینما ایران ـ سینما تخت جمشید
فردا گریه‌خواهم کرد (مترو گلدوین مایر) باشتراك: سوزان هیوارد، ریچارد کنت ـ محصول ۱۹۵۵ ـ دوبله شده بفارسی ـ شروع در سینما ایران ۱۰ صبح ـ ۴ و نیم ـ ۶ و نیم و ۸ و نیم بعدازظهر تلفن ۳۶۳۵۴ در تخت جمشید ۳ـ۵ـ۷ و ۹ بعدازظهر تلفن ۴۳۵۵۰ (شب ۳ نمایش)

سینما پارك
مشهدی عباد (محصول ترکیه ـ رنگی) باشتراك هارف ـ گوزالوا ـ دوبله فارسی شروع سانسها ۱۰ و نیم صبح و ۲ و نیم بعدازظهر ۴ر۵ـ۶ر۵ و ۸ر۵ بعدازظهر تلفن ۳۵۰۴۷ (شب ۱۵ نمایش)

سینما پلازا ـ سینما دنیا
مسافرت بکره مارس (یونیورسال انترناشنال باشتراك: بوت آبوت و لوکاستلو ـ ماری پلانچارد محصول ۱۹۵۳ ـ شروع در پلازا ۱۰ر۵ صبح ۲ـ۴ـ۶ـ۸ بعدازظهر ـ تلفن ۴۴۲۵۵ در سینما دنیا ۱۰ و نیم صبح ۲ر۵ـ۴ر۵ـ۶ر۵ـ۸ر۵ بعدازظهر (شب ۳ نمایش)

سینما لاله‌زار
نگهبانان استودیو (یونیورسال انترناشنال) باشتراك بوت آبوت و لوکاستلو محصول ۱۹۵۳ شروع ۱۰ و نیم صبح ۲ـ۴ـ۶ و ۸ بعدازظهر (شب ۱۲ نمایش)

سینما تهران
نور مقابل (محصول فرانسه) باشتراك برژیت باردو ـ ریموند پلگری ـ شروع ۱۰ صبح ۲ـ۴ـ۶ـ۸ بعدازظهر تلفن ۳۸۱۶۵ (شب ۱۰ نمایش)

سینما رکس
شورش بیدلیل (برادران وارنر ـ سینما سکوپ ـ رنگی) باشتراك: جیمس دین ناتالی وود ـ محصول ۱۹۵۵ شروع: ۱۰ صبح ـ ۲ـ۴ و ربع ـ ۶ و نیم و ۸ و سه ربع بعدازظهر تلفن ۳۴۱۶۹ (شب ۵ نمایش)

سینما رویال
فابلشون (محصول فرانسه ـ رنگی) باشتراك ساشا گیتری، میشل مورکان دانیل داریو شروع ۱۰ر۵ صبح ۳ر۵ـ۶ و ۸ر۵ بعدازظهر شب ۲ نمایش)

(سینما سعدی)
دختری دیدم (محصول تاجیکستان ـ رنگی) رقص و آواز بزبان فارسی خراسانی شروع ۱۰ و نیم، ۲ و نیم، ۴ و نیم ۶ و نیم، ۸ر۵ بعدازظهر تلفن ۳۶۴۶۸ (شب ۱۰ نمایش)

سینما سهیلا
دختر رودخانه (محصول اتالیا رنگی) باشتراك سوفیا لورن بزبان انگلیسی شروع ۱۰ و نیم صبح ـ ۲ و نیم ـ ۴ و نیم ـ ۶ و نیم ۸ و نیم بعدازظهر (شب ۸ نمایش)

سینما کریستال
ستاره‌ای بوجود میآید (برادران وارنر ـ سینما سکوپ ـ رنگی) باشتراك جودی گارلند ـ جیمز میسون محصول ۱۹۵۵ شروع ۱ر۵ـ۴ـ ۶ر۵ ـ ۹ بعدازظهر تلفن ۳۷۶۷۵ (شب ۹ نمایش)

سینما مولن روژ
غرور و شهوت ـ (یونایتد آرتیست ـ وستاویژن ـ رنگی) باشتراك: گاری کرانت ـ فرانك سیناترا ـ سوفیا لورن محصول ۱۹۵۷ شروع ۱۰ر۵ صبح، ۲ر۵ـ۴ر۵ ـ ۶ر۵ ـ ۸ر۵ بعدازظهر تلفن ۳۸۷۶۵ (شب ۸ نمایش)

سینما دیانا ـ سینما مهرپول
فولی‌مرژه (محصول فرانسه وارنر بکا) باشتراك ادی کنستانتین ـ زی‌زی ژانمر شروع در دیانا ۱۰ و نیم صبح و ۲ و نیم ۴ و نیم ۶ و نیم و ۸ و نیم بعد ازظهر تلفن ۴۲۰۱۰ در مترو پل ۱۰ر۵ صبح ۲، ۴، ۶، ۸ بعداز ظهر تلفن ۳۹۴۱۰ (شب ۲ نمایش)

سینما های

سینما همای
کی مردکی باخت (محصول هند) باشتراك: دیوآنند ـ نوتن ـ دوبله فارسی ـ شروع ۱۰ و نیم صبح ۲ و نیم، ۴ و نیم، ۶ و نیم، ۸ و نیم بعدازظهر تلفن ۴۲۱۶۹ (شب ۷ نمایش)

سینماهای درجه دوم و سوم

سینما المپیا
لله جه‌ها (آرتور رانك) باشتراك بورمن و نردم ـ دوبله بفارسی ـ تکراری ـ شروع ۴ـ۶ـ۸ بعدازظهر تلفن ۶۵۱۹۸

سینما برلیان
میترا کوکور (محصول رومانی) شروع ۱۰ر۵ صبح ۱۲ر۵ـ۲ر۵ـ۴ر۵ـ۶ر۵ و ۸ر۵ بعدازظهر تلفن ۳۳۵۳۵

سینما پردیس
اعتراف بگناه (وارنر) ـ باشتراك: آن باکستر ـ مونتگمری کلیف شروع ۱۰ و نیم صبح، ۲ر۵، ۴ر۵، ۶ر۵، ۸ر۵ بعداز ظهر

سینما خورشید نو
دیدار (محصول هند) باشتراك: دیلیپ کومار، آشوك کومار ـ شروع ۱۰ صبح ۲ر۳۰، ۴ر۳۰، ۶ر۳۰، ۸ر۳۰ بعداز ظهر تلفن ۳۳۵۷۸

سینما تابان
انسانیت (هندی) باشتراك: دیوآنند شروع ۲، ۴، ۶، ۸ بعدازظهر

سینما تاج
سالومه (کلمبیا رنگی) باشتراك: استوارت گرینجر ـ ریتا هیورث ـ (تکراری) ـ شروع سانسها ۴ و ۶ و ۸ بعد زظهر تلفن ۳۳۰۶۴

سینما سیلوانا
اولاد (محصول هندوستان) بزبان فارسی شروع ۶ـ۴ـ۶ـ۸ بعد از ظهر.

سینما شهرزاد
جنك شهوت باشتراك ـ رودولف لمینگ شروع ۱۰ صبح ۲، ۴، ۶، ۸ بعدازظهر

سینما شهناز
مرجان (محصول ایران) (تکراری) ـ شروع ۲ر۵، ۴ر۵، ۶ر۵، ۸ر۵ بعدازظهر

سینما فردوسی
ارواح
باشتراك: کیرك بالمر آلیسون هایز شروع ۱۰، ۱۲ صبح ۲، ۴، ۶، ۸ بعدازظهر ـ تلفن ۳۵۷۸۴

سینما فری
مشهدی عباد (محصول ترکیه ـ رنگی) شروع ۴ـ۶ر۵ و ۸ر۵ بعداز ظهر تلفن ۲۷۸۹۳

سینما مراد
فرشته زیبا (محصول هند ـ رنگی) باشتراك ویژاپاتی شروع: ۲ و نیم ۵ و یك ربع و ۸ بعدازظهر

سینما میهن
آه (محصول هند) باشتراك اگراج کاپور نرگس تکراری شروع ۲، ۴، ۶، ۸ بعدازظهر

سینما نوس
مادموازل خاله (عصر طلائی) ـ باشتراك علی تاش شهین ـ شروع ۱۰ و نیم صبح ۲ و نیم، ۴ و نیم، ۶ و نیم، ۸ و نیم بعدازظهر (شب ۶۵ نمایش)

تئاترها

تئاتر تهران
پروفسور سوسول باشتراك: وحدت سازنك شروع ۸ر۵ بعدازظهر

تئاتر پارس
مکافات باشتراك جعفری ـ شهلا ـ آزاده شروع ۸ بعد ازظهر تلفن ۳۸۸۱۱

جامعه ناربد
خانه ارواح (کمدی) باشتراك: تفکری

تئاتر تفکری
عشق تلفنی ـ باشتراك عبدی، مهرانچی فرید، کنسرت مهوش تلفن ۳۵۸۶۳

پرده‌های کره‌ای فلزی مارك لولر LEVOLOR شرکت مانسکو خیابان شاه جنب یغما تلفن ۴۷۱۲۵

برنامه سینماهای
مسافرت بکره مارس
بوت آبوت
لوکاستلو
پلازا ـ دنیا
آ ـ ۳۱۸۲۰ ۲ـ۳ «طوطی»

حوادث گوناگون

جرم هوشمندی !

بهرام با سر شکسته کنار بهلول

دیروز دو برادر بنام بهرام و بهلول که هردو رفتگر شهرداری میباشندو از مدتی قبل در کلاسهای اکابر شرکت کرده ودر یك کلاس درس میخوانندبا یکدیگر نزاع شدیدی کردند وبهلول بایك پارهسنك سر بهرام را بسختی شکست ومجروحش ساخت .

نزاع بین دو برادر بدین علت بوده است که بهرام دروس مربوطه را خوبی فرا میگرفته و بهلول بعکس او قادر بدرك کامل دروس خود نبوده و برادرش میگفته است باو هم بیاموز چگونه باید دروس را فرا گرفت.

هرچه بهرام میخواسته بهلول را قانع کند که پیشرفت در دروس احتیاج بخواندن بیشتر دارد بهلول زیر بار نمیرفت و بدین تصور که برادرش حاضر نیست اسرار ورموز پیشرفت خود را باو بیاموزد با وی گلاویز شد وبایك پارهسنك سر اورا سختی شکست.

نزاع این دو برادر بامداخله مامورین کلانتری ۱۴ پایان یافت وهر دو نفر باپرونده امر روانه دادسرا گردیدند .

حوادث و تصادفات عجیب دنیا

عاشقی در مجلس عروسی معشوق دیوانه شد ـ ساعتی زیر کت دزد بصدا درآمد ـ شباهت سرنوشت دو دختر

درشهر دماربکی ترکیه جوانی بنام «خلیل گولتکین که» عاشق دوشیزه زیبائی شده بود درمجلس عروسی ایندختر بایك جوان دیگر دیوانه شد وبه بیمارستان انتقال یافت.

* درشهر لوس آنجلس آمریکا دو دختر که دریك روز و بکساعت دریك بیمارستان بدنیا آمده ـ دریك مدرسه درس خوانده و دریك روز عروسی کرده بودند، دریك روز و بکساعت معین دریك بیمارستان وضع حمل کردند وهر دو نوزاد دختر بودند.

* درشهر میلان واقع در شمال ایتالیا. دزدی وارد یك مغازه ساعت فروشی شدو بااستفاده از فرصت ساعتی را زیر کت خود مخفی ساخت ولی درلحظه ایکه میخواست از مغازه خارج شود زنگ ساعت بصدا در آمد و دزد بدام افتاد.

یك شب در اعماق چاه

دختر ۸ ساله‌ای که بیش از دوازده ساعت درون چاهی زندگی کرده بود ماجرای سقوط و نجات خود را شرح میدهد

بطوریکه درشماره قبل باطلاع خوانندگان محترم رسید دختر ۸ ساله‌ای بنام ملیحه هنگام عبور از خیابان غار در یك چاه ۱۲ متری سقوط کرد وپس از بیست ساعت بوضع معجز آسائی بی آنکه آسیبی دیده باشد بوسیله مامورین کلانتری ۱۵ از چاه نجات داده شد.

خبرنگار ما که از این کودك خردسال بازدید کرده گزارش میدهد:

ملیحه صدارتی فرزند حسن، درحالیکه باقیافه غمگین روی رختخواب خود نشسته بود جریان سقوط خود را درداخل چاه چنین شرح داد :

خانه ما درخیابان شوش است ومن که دلم برای پدر بزرگ تنك شده بود از دیك غروب بطرف منزل او که درخیابان غار است حرکت کردم، برای اینکه زودتر بمنزل برسم بدون توجه باطراف تندتر راه میرفتم که ناگهان خود را درمیان هوا دیدم از شدت وحشت فریادی کشیده چشمها یم را بستم ولحظه‌ای بعد خود را در محل تاریکی دیدم و متوجه شدم که در داخل چاهی که برسر راهم قرار داشت افتاده‌ام ، چند دقیقه‌ای نمی‌دانستم چه باید بکنم بعد که بخود آمدم از ترس گریه‌ام را سر دادم وبا باو مامانم را بکمك طلبیدم ولی هیچ خبری نشد نمیدانم گریه وزاری من چقدر طول کشید ودر همان حال بخواب رفتم و هوا روشن شده بود که از خواب بیدار شدم

ابتدا خیال کردم که درمنزل هستم ولی همین که غلطی زدم خاطره شب پیش بیادم آمد فهمیدم که هنوز ته چاه هستم وناچار شروع بداد و فریاد کردم و فریاد میکشیدم:

مردم من زنده‌ام، نجاتم بدهید عاقبت شخصی بر سر چاه آمد واز من پرسید کی هستی وقتی باو جواب دادم از کنار چاه دور شد و چند دقیقه بعد صدای همهمه‌ای از بالای چاه بگوشم رسید و بکنفر پائین آمد ومرا با خودش بالا برد وقتی ببالای چاه رسیدم دیدم عده زیادی پاسبان وافسر با مردم جمع شده‌اند ودر آنجا نشانی منزلم را پرسیده پس از آن مرا بپدر بزرگم تحویل دادند.

وقایع خواندنی جهان

تشکیل دادگاه بعضویت تبهکاران در زندان

سر دسته قاچاقچیان بوسیله دادستان این دادگاه نوظهور اعدام شد

برای اولین بار در تاریخ وقایع جنائی دنیا، درمحوطه یك زندان بزرگ دادگاهی باعضویت جمعی سارق وقاتل وقاچاقچی تشکیل شد، این دادگاه که مانند تمام محکمه های دنیا رئیس وقاضی ووکیل مدافع ودادستان داشت، مردی را محکوم باعدام نمود وحکم اعدام بعداز بیست وچهار ساعت بموقع اجرا گذاشته شد.

مردی که دراین دادگاه عجیب محاکمه ومحکوم باعدام شد «رابرت یونك» سر دسته سابق باندی از قاچاقچیان وسارقین وجنایتکاران بود که چندین ماه پلیس ایالت کالیفرنیا را بخود مشغول داشته بود یونك در سانفرانسیسکو دستگیر و محاکمه شد ودر نتیجه اعترافات او همکاران وزیر دستانش هم بدام افتادند.

کلیه مجرمین پس از محاکمه ومحکومیت بزندان عمومی سانفرانسیسکو اعزام شدند ودادگاه داخلی زندان برای محاکمه مجدد یونك بوسیله همکاران سابق او تشکیل گردید.

یونك مقتول

این دادگاه که ظاهراً به مسخره و تفریح بیشتر شباهت داشت وتعیین دادستان جنبه شوخی ونمایش آنرا بیشتر میکرد زیاد مورد توجه مامورین پلیس ونگهبانان داخلی زندان قرار نگرفت، وصدور حکم اعدام یونك باتهام خیانت برفقایش آخرین پرده این نمایش تفریحی تلقی گردید.

ولی صبح روز بعد مامورین زندان مشاهده نمودند که یونك در گوشه‌ای از سالن زندان دار آویخته شده وحکم اعدام دراولین فرصت بموقع اجرا گذاشته شده است.

اجرا کننده حکم اعدام «وانلی هوارد» دادستان هیجده ساله دادگاه کذائی زندان بود که از باب ورئیس سابق خود را بکمك دو تن دیگر بدار آویخته بود. هوارد ورفقایش با نقشه قبلی درساعت سه بعداز نیمه شب یونك را در رختخوابش غافلگیر کردند وبا پر کردن دهان او با کاغذ روزنامه، بدون اینکه سر و صدائی بلند شود کار خود را انجام دادند. اکنون دادستان دادگاه زندان باتهام قتل تحت محاکمه قرار گرفته وباحتمال قوی محکوم باعدام خواهد شد

هوارد دادستان ومجری حکم اعدام!

ورئیس وهیئت قضات وو کلای مدافع

دامادی مادرزنش را کشت

ژاندارمری کل کشور اطلاع داده است :

چندی قبل شخصی بنام علیشاه ساکن قریه چشمه خلیل همدان در اثر اختلافات خانوادگی با نوه تازار مادرزنش را باچاقو بسختی مجروح کرد ومجروح پس از چهار روز در اثر شدت جراحات وارده درگذشت، مأمورین ژاندارمری مرتکب را دستگیر وبدادسرای همدان تسلیم کردند .

گفتگوی اصلاحی

درمیان صدها پرونده‌ای که همه روزه بعناوین از بخشهای مختلف تهران همراه بهمین گوناگون بدادسرای تهران میرسد روز گذشته پرونده‌ای همراه یك زن جوان ومرد سالخورده‌ای بدادسرا رسید که در نوع خود جالب و درخور توجه بود.

این پرونده از کلانتری ۱۴ بدادسرا فرستاده شده بود وطرفین دعوی مرد ۶۰ ساله‌ای بنام عباس املخانی که با کمك عصا راه میپیمود وزن جوان ۲۰ ساله‌ای بنام معصومه املخانی بودند زن جوان مدعی بود که شوهرش مدتها است از پرداخت مخارج روزانه بوی خودداری کرده علاوه بر آن دو ماه قبل سومین زن خود را عقد کرده است این پرونده در نظر آقای نوحی بازپرس شعبه ۳۸ رسیدگی میشد مرد میگفت «این زن یکسال است روزگار مرا سیاه کرده و با اینکه موظف است از من تمکین کند مطلقا اطاعت مرا نمیکند واز من حرف شنوی ندارد» زن جوان در برابر ادعای شوهر اظهار میداشت که شوهرش هنگام عقد وی تعهد کرده است زن دیگری بعقد خود در نیاورد و اینك خلاف تعهد خود رفتار کرده و دو زن جدید را بخانه آورده است

بالاخره چون هر یك از طرفین نسبت بدیگری ادعاهائی داشتند با نظر بازپرس پیشنهاد سازش، آنان شد و قرار شد مدت یکهفته بگفتگوی اصلاحی بپردازند. ضمنا شرهر مدعی بود که یکسال قبل معصومه را طلاق داده و در ماه قبل مجددا رجوع کرده است و برای صحت ادعای خود اوراقی مربوط بطلاق غیابی را ارائه میداد.

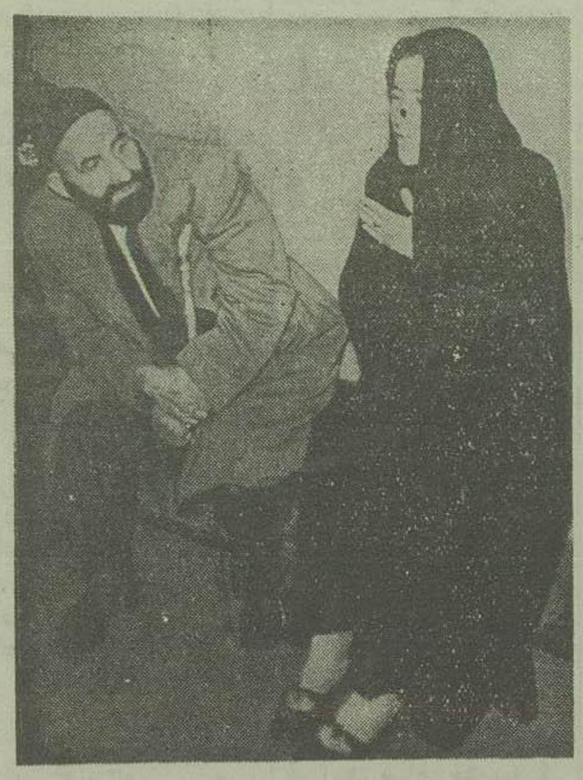

قبل از ورود بازپرسی طرفین دعوی در راهرو دادسرا روی نیمکتی نشسته بودند و شوهر بزن میگفت: آن دو زن را طلاق میدهم، برای تو هرچه میخواهی مهیا میکنم، یك اطاق که سهل است اگر مهلت بدهی حیاط دربست با برق و لوازم و اندرونی تهیه خواهم کرد.

اما زن میگفت برق و لوازم و اندرونی پیشکشت فعلا یك اطاق مستقل برای من بگیر که من با دو هزار و دریك اطاق نمیتوانم زندگی کنم

سرانجام هر دو تسلیم پیشنهاد بازپرس شدند و طبق تقاضای زن قرار شد شوهر ۶۰ ساله اطاق مستقلی برای زن ۲۰ ساله خود تهیه کند و دو اختیار روی بگذارد. هنگام خروج از اطاق بازپرس شوهر باخونسردی میگفت «اگر زنده ماندم سر فرصت این کار را خواهم کرد اطاق که سهل است یکخانه برایت خواهم خرید»

دقایق حساس

در زندگی دقایق و لحظاتی پیش می آید که اعصاب انسان خسته و کوفته میشود. اگر خسته و عصبی هستید و احساس ناراحتی میکنید زنهار پشت رل نشینید

چند سال تجربه نشان داد

وارتا

«رقیب ندارد»

هر نوع اتومبیل یا کامیونی دارید فقط باطری وارتا مصرف کنید.

VARTA

آ ـ ۳۱۸۵۰

موتورهای دیزل و گاربوراتور مطمئن بادوام باصرفه سهل العمل

موتورهای دیزل (ولا) از ۱۰۰ الی ۵۰۰ اسب بخار

موتورهای دیزل (و ـ س ـ و) از ۱۱ الی ۷۵ اسب بخار

موتورهای گاربوراتور (بیل) از ۱۸ الی ۲۸ اسب بخار ساختمان

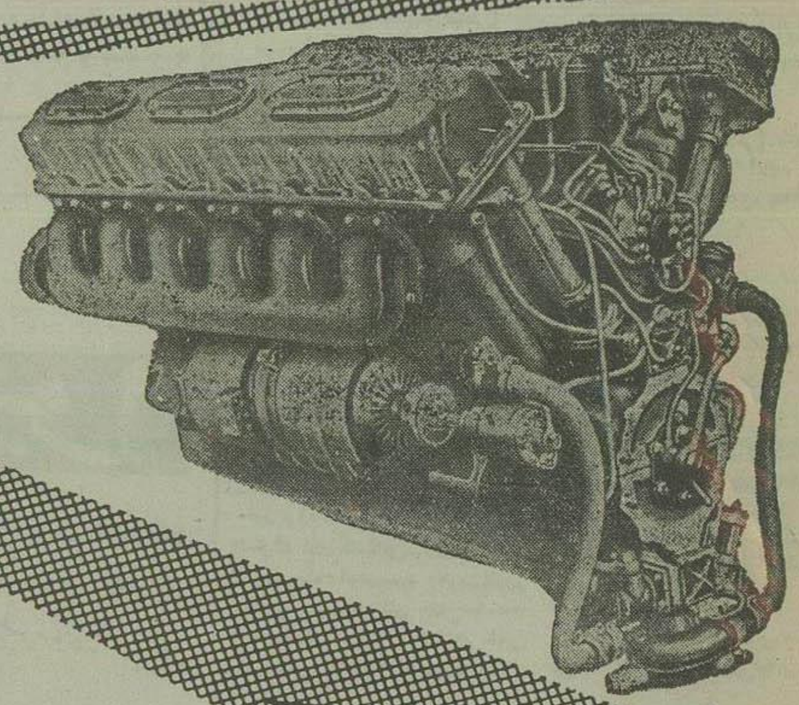

Motomport

Foreign Trade office

Warszawa, Przemysłowa 26, Poland P.o. Box: 365

MOTORIM WARSZAWA تلگرافی

صادر کننده: نمایشگاه وارشاوا

خیابان شاهرضا ـ نبش زرزولت

آ ـ ۳۱۷۳۴

دکتر طهمورث فروزین

جراحی عمومی، بیماریهای داخلی

ترك تریاك. شیره و مرفین در چهار روز

بدون خماری. بیخوابی. درد اعضاء ناراحتی

سستی اعصاب و هرگونه عوارض بعدی

استامبول ـ مقابل کنتیننتال ۵ و ۸ بعدازظهر تلفن ۳۳۱۸۹

آ ـ ۳۱۳۳۰ ـ ۲ ـ ٤

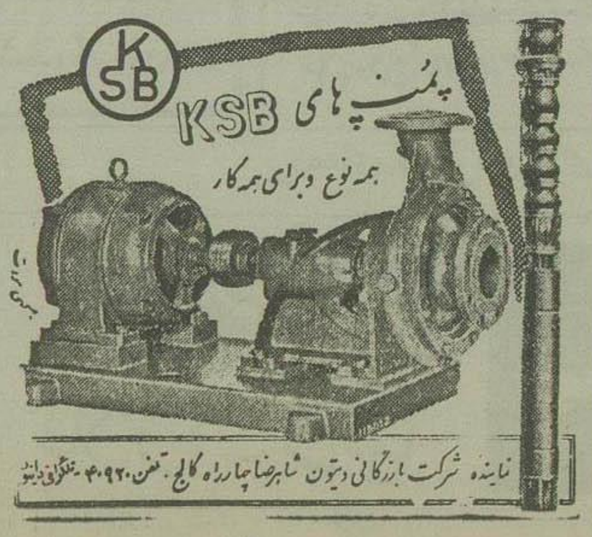

KSB

پمپ های KSB

همه نوع و برای همه کار

نماینده شرکت بازرگانی دیتون شاهرضا چهارراه کالج. تلفن ۴۰۹۲۰ ـ تلگرافی دیتون

آ ـ ۹۸۱۶۳

با مصرف نمك میوه

انو

همیشه خود را سالم نگهدارید

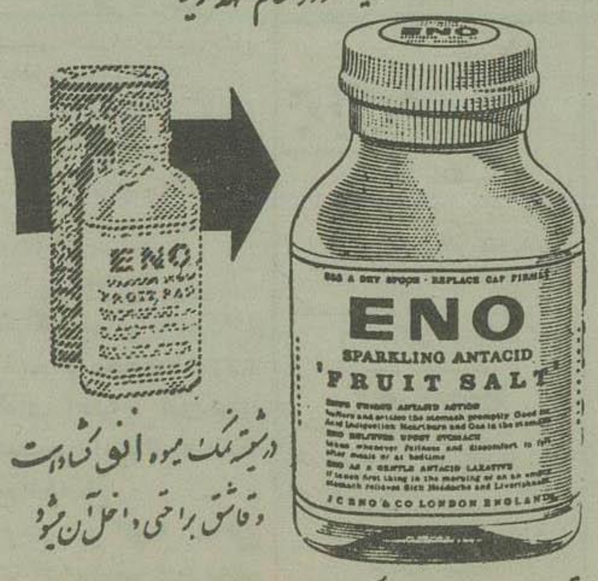

ENO

SPARKLING ANTACID

FRUIT SALT

در شیشه نمك میوه انو گشاده است و قاشق براحتی داخل آن میشود

قبل از مصرف مهری را که روی شیشه حك شده بازرسی کنید.

مرغوبیت مواد اولیه نمك میوه انو مورد تصدیق عموم است

تجلیل از خدمات افسران بازنشسته ژاندارم در باشگاه ژاندارمری

چون خدمت ژاندارمری سنگین و مشکل است سن تقاعد ۴۵ سالگی تعیین شده است

دراین عکس تیمسار سرلشکر کلپیرا و افسران بازنشسته ژاندارم درمراسم جشن دیده میشوند

ساعت چهار بعدازظهر دیروز طبق دعوت تیمسار سرلشکر کلپیر افرمانده ژاندارمری کل، مراسم تجلیل از شصت وشش افسر ژاندارم که چندی قبل بازنشسته شدند در باشگاه افسران ژاندارمری برگذار شد دراین مراسم کلیه افسران ژاندارمری مرکز، مستشاران آمریکائی وروزنامه نگاران شرکت داشتند.

تیمسار سرلشکر کلپیرا ابتدا خطاب بافسران گفت: این دومین دفعه ایست که اینجا گرد آمده ایم تا پایان خدمت عده‌ای ازهمقطاران امان را مشاهده کنیم و با آنها تبریک گوییم و سرور وشادی کنیم.

ماهر کدام در هر گوشه از کشور مشغول بوده ایم و همه جای مملکت را خوب می شناسیم مادر آب و هوای مختلف با اشخاص مختلف و نقاط متفاوت زندگی کرده ایم تا امنیت کشور را همانطور اولین ماده اساسنامه ژاندارمری معین کرده است، حفظ میکنیم.

تیمسار گلپیرا افزود درهر حال جای این دوستان از این پس درمیان ماخالی است. ما با آنها انس گرفته ایم، ولی ژاندارمری با وظیفه مشکلی که دارد، بافراد جوان و فعال نیازمند است، بهمین سبب سن تقاعد در ژاندارمری ۴۵ سالگی تعیین شده است.

درپایان مراسم به هریک از افسران بازنشسته یک مجسمه مرمری شاهنشاه بعنوان یادبود داده شد.

سپس سرکار سرهنگ فرتاش رئیس انتشارات و اطلاعات ژاندارمری بذیرائی گرمی از مدعوین کرد و این مراسم ساعت شش بعدازظهر پایان یافت.

زیر صفر !

علت سردی بیسابقه هوا چیست؟

ظرف چند روز گذشته هوای تهران بشدت سرد شده و شبها درجه حرارت در شهر به ۵ درجه زیر صفر و در بیابان تا ۷ درجه زیر صفر میرسد.

طبق گزارش سازمان هواشناسی کشور علت سردی بیسابقه هوا آنست که جریان هوای شمالی اروپا و شوروی بر سطح ایران وارد و وجود یک سیستم فشار کم در طبقات فوقانی جو ایران باعث سردی هوا شده است این هوا موجب بارندگیهائی شده و در اغلب نقاط این بارندگیها بعلت سردی هوا صورت تگرگ درآمده است همچنین در نقاط متعدد ریزش برف ادامه دارد

پیش بینی میشود که تا چهار پنج روز دیگر بعلت آمدن هوای شمال افریقا بروی سطح ایران هوای ایران کمی گرمتر شود. پس از این هوا یک سیستم فشار کم که اکنون در قسمت اروپای غربی است و بطرف ایران گرد میکند روی سطح ایران خواهد رسید و درجه حرارت بار دیگر پائین خواهد رفت.

ظرف ۲۴ ساعت گذشته سردترین نقاط ایران تبریز و شهر کرد با ۱۴ و ۱۳ درجه زیر صفر بوده است هوای تهران در داخل شهر ۴ و ۴ درجه و در اطراف مهرآباد ۶ درجه زیر صفر را نشان داده است.

حداقل هوای تهران چند روز است که زیر صفر میباشد.

تا پانزده روز دیگر

بقیه از صفحه اول

مقدار یکصد تن آرد که میبایست از گندم های اهدائی امریکا حمل شود تا کنون هفتاد تن بنقاط آسیب دیده حمل شده و بقیه نیز شدیدا بیج حمل میشود

روز گذشته معادل ده تن برنج و یکهزار جفت کفش و جوراب و یکهزار و دویست و پنجاه تخته پتو بنقاط آسیب دیده فرستاده شد و امروز هم تعداد یکصد دستگاه دیگر چادر خارجی باسدآباد ارسال میگردد.

همچنین از برزنتهای خریداری بغداد که باختیار شرکت ملی نفت کرمانشاه گذاشته شده مارا کهای گرم و مناسبی تهیه و باختیار آسیب دیدگان قرار میگیرد

جای نگرانی نیست

سخنگوی جمعیت شیر و خورشید سرخ افزود که از طرف اطاق بازرگانی کرمانشاه مقادیر قابل توجهی خواربار تهیه و بانظارت نماینده اعزامی جمعیت مرکزی شیر و خورشید سرخ بین نقاط آسیب دیده تقسیم گشت درحال حاضر خواربار و پوشاک آسیب دیدگان بنحو رضایت بخشی باختیار آنها گذاشته شده و از این حیث جای نگرانی نیست خوشبختانه امراض عمومی نیز درمیان آنها بروز نکرده و مراقبت طبی معمل میآید چادر نیز به مقادیر قابل توجهی بنقاط آسیب دیده رفته و باز هم روزانه ارسال چادر ادامه دارد. تا کنون چهار هزار و یکصد دستگاه چادر بمناطق همدان و کرمانشاه فرستاده شد و ۱۷ هزار متر برزنت ایرانی و ۲۳ هزار متر امپرمابل خارجی در شرکت ملی نفت کرمانشاه تبدیل بچادر میشود و بین آسیب دیدگان تقسیم میگردد.

خانه های چوبی

ارسال خانه های چوبی نیز مرتبا ادامه دارد و در عرض پانزده روز مقادیر زیادی از آن در نقاط آسیب دیده نصب میشود و چادرهائیکه باین قبیل نقاط داده شده جمع آوری و بنقاط دیگر فرستاده خواهد شد این چادرها محکم و بادوام و غیر قابل نفوذ است و بخوبی یک خانواده را از سرما حفظ میکند در این چند روز شایعاتی انتشار یافت که شاید در معنی از نقاط آسیب دیده عده‌ای بر اثر سرما تلف شده اند اگر چه این شایعات بطور رسمی جمعیت مرکزی منعکس نشد ولی از طرف جمعیت با مسئولین دولتی و شیر و خورشید سرخ چه در کرمانشاه و چه در همدان تماس حاصل گشت و بکلی این قبیل شایعات را تکذیب کردند و جمعیت مرکزی نیز این شایعات را تکذیب میکند

دستور کوچ

با اینهمه و برای رفع نگرانی های احتمالی و با آنکه اقدامات جمعیت شیر و خورشید سرخ در اندای حادثه در این باب نتیجه پرسیده روز گذشته رسما تلگرافی از استاندار کرمانشاه و فرماندار همدان تقاضا شد اگر برای حفظ جان مردم ضرور میدانند بهر طریق که امکان دارد اگر افراد بیخانمان هنوز در نقاط آسیب دیده موجود دارند آنها را بنقاط کرمانشاه و همدان کوچ دهند جمعیت شیر و خورشید سرخ کلیه مخارج نقل و انتقال و نگاهداری آنها را در زمستان تقبل مینماید.

این طریق هم موازات اقدامات دیگر از نظر احتیاط در نظر گرفته شد ولی با تجاربی که هست تصور نمیرود عملی باشد زیرا تا کنون چندین بار کوشش شده و افراد حاضر بترک مساکن خود نشده اند.

وصول کمک ارتش

روز گذشته از طرف ستاد بزرگ ارتشتاران چکی بمبلغ یک میلیون و چهارصد هزار ریال بامت اعانه افسران و درجه داران جمعیت شیر و خورشید سرخ رسید جمعیت متقلا ملاضمن سپاسگزاری از مساعدتهای ذیقیمت ارتش در موارد مختلف نسبت بآسیب دیدگان از این مساعدت رسما سپاسگزاری و تشکر نمود.

اقدامات وزارت بهداری

امروز آقای دکتر بسیطی سخنگوی وزارت بهداری اظهار داشت:

طبق گزارش رئیس بهداشت استان کرمانشاهان هم اکنون بازده اکیپ بهداشتی در قراء آسیب دیده اسدآباد فارسینج و کنگاور - صحنه - بهاوند - ترفه مشغول انجام وظیفه و کمک بهداشت آسیب دیدگان میباشند.

همه روزه برنامه توزیع شیر بین مادران و کودکان انجام میشود و معالجه بیماران و تامین آب مشروب و ساختن آبریزهای بهداشتی و دفن لاشه حیوانات بوسیله اکیپ های بهداشتی مزبور ادامه دارد.

ضمنا چون فصل سرما میباشد و احتمال شیوع بیماری دیفتری میرفت از طرف اداره کل بهداشت چند صندوق محتوی واکسن ضد دیفتری برای تلقیح اهالی بقراء آسیب دیده کرمانشاه فرستاده شد

کمک دولت انگلیس

سخنگوی شیر و خورشید سرخ اظهار داشت: ساعت چهار بعدازظهر دیروز سر راجر استیونس سفیر کبیر انگلستان در جلسه هیئت مدیره شیر و خورشید که در کاخ اختصاصی والاحضرت شاهدخت شمس پهلوی تشکیل شده بود حاضر شده و ضمن ابراز تاثر و تسلیت از پیش آمد زلزله غرب از طرف دولت و ملت انگلستان چکی بمبلغ دوهزار و پانصد لیره والاحضرت شاهدخت شمس تقدیم داشتند که برای زلزله زدگان بمصرف ساختمان خانه ها برسد.

والاحضرت در پاسخ از ابراز همدردی دولت و ملت انگلستان سپاسگزاری کردند.

نمونه برجسته ای از احساسات خارجیان نسبت زلزله زدگان ایران

درستون اعانات دیروز باطلاع خوانندگان محترم رسید که کمپانی سازنده چرخهای خیاطی نکی ایتالیائی بوسیله شرکت حسو مبلغ یکصد دلار معادل ۷۶۵۰ ریال جهت زلزله زدگان بوسیله روزنامه اطلاعات ارسال داشته است. اینک برای آنکه نمونه ای از احساسات و میزان توجه خارجیان بموضوع زلزله ایران بهتر نشان داده شود قسمتی از نامه ایرا که این کمپانی بروزنامه اطلاعات فرستاده و ضمن آن مبلغ یکصد دلار برای کمک بآسیب دیدگان ایران تخصیص داده است ذیلا نقل میکنیم:

آقای عزیز:

«ما از طریق روزنامه ها، رادیو و برنامه های تلویزیونی خود از مصیبت وحشتناکی که در کشور شما روی داده اطلاع حاصل کردیم.

اخبار مربوط بزلزله شدیدی که تقریبا قسمتی از ایران را ویران کرده و موجب بروز خسارات فراوان گردیده تاسف عمیق ما را برانگیخته و مایلیم که احساسات و همدردی صمیمانه خود را برای شما تشریح کنیم.

بعنوان تشریح قسمتی از احساسات ما شرکت نکی مایل است مبلغ یکصد دلار آمریکائی حساب جمعیت شیر و خورشید سرخ ایران بگذارد

ما از شما تقاضا داریم که این مبلغ را بنام ما تحویل جمعیت مذکور نمائید بشرکت حسو که نمایندگی کمپانی ایتالیائی را دارد معادل ریالی مبلغ مذکور را وجه نقد (۷۶۵۰ ریال) برای شما ارسال میدارد که آنرا جمعیت فوق تحویل فرمائید زیرا مساعی شما در تاسیس و برقرار ساختن وسیله ای برای انجام این کمک ها فوق العاده شایان تقدیر بوده و درحقیقت میتوان گفت که پیشقدم این کار بوده اند.

سازمان پیش آهنگی

از سازمان ملی پیش آهنگی کشور کسب اطلاع شد که فعالیتهای پیش آهنگان در زمینه تهیه غذای گرم، خانه و وسایل بهداشتی برای آسیب دیدگان در مناطق زلزله زده مورد توجه شاهنشاه قرار گرفت و شاهنشاه دستور فرمودند که سازمان شیر و خورشید سرخ ۵۰ هزار تومان در اختیار سازمان پیش آهنگی بگذارد تا توسط پیش آهنگان صرف کارهای بهداشتی و ساختمانی برای زلزله زدگان شود

گزارش از قروه

خبرنگار ما از قروه گزارش داده است:

هیئت اعزامی جمعیت شیر و خورشید سرخ سنندج از قراء شهاب دین و مرمه تپه بازدید نموده و تعداد ۴۴ پتو و ۲۶ چادر و چندین حلب نفت و مقداری خرما و قند و چای بین زلزله زدگان قراء مزبور توزیع کرد و پزشک بهداری اینک مشغول درمان مجروحین حادثه زلزله میباشد

ورود

آقایان سرهنگ تدین، سرهنگ اسفندیاری و سرهنگ ۲ شفیعی افسران نیروی هوائی که برای مدت شش ماه جهت طی دوره های آموزشی ستاد نیروی هوائی در پایگاههای هوائی آمریکا بآن کشور رفته بودند بتهران بازگشتند

آقای مهندس مهدی یزدی که از طرف بانک عمران برای مطالعه باروپا مسافرت نموده بود بتهران بازگشت

در گذشت یک آزادمرد

مرحوم علی اکبر ارداقی

با کمال تاسف اطلاع حاصل کردیم که دبیر وزعلی اکبر ارداقی یکی از سران و بانیان مشروطیت ایران پس از یک بیماری ممتد در سن هفتاد و هشت سالگی در گذشت.

مرحوم ارداقی برادر و یادگار مرحوم قاضی ارداقی بود که در واقعه باغشاه بشهادت رسید.

مرحوم علی اکبر ارداقی یا مرحوم قاضی ارداقی از ارداق «توابع قزوین» بتهران آمده هر دو در نهضت مشروطیت فداکاری و جانبازی کردند تا آنجا که مرحوم قاضی شهید شد و مرحوم علی اکبر ارداقی مدتها در تبعید و زندان سر بر د ولی تا آخرین لحظه حیات باصول مشروطیت مؤمن و وفادار و خدمتگزار ملت ایران بود.

در گذشت این آزادمرد را بازماندگان آن مرحوم تسلیت میگوئیم و بروان پاک او درود میفرستیم.

دومین جلسه مذاکرات سدسازی ایران و شوروی

مذاکره درباره محل سد تجن

ممکن است سد تجن در نزدیکی پل خاتون بسته شود

ساعت ده صبح امروز دومین جلسه مذاکرات ایران و شوروی برای بحث در اطراف سدبندی برروی رود تجن در بنگاه آبیاری تشکیل شد و تا ساعت یک بعدازظهر بطول انجامید.

محل سد

محل قطعی سد هنوز معین نشده و بایستی از نزدیک نقاط مورد نظر بازرسی و معاینه شود ولی نظر اغلب مهندسین آنست که سد مخزنی مزبور باید در محل پل خاتون بسته شود.

ارس و اترک

تا ۲۰ روز دیگر کارشناسان نقشه بردار شوروی برای تهیه مقدمات اجرای پروژه رودارس و اترک بمحل خواهند رفت و در نقاط خاک شوروی شروع بکار خواهند کرد. و نقشه برداری در نقاط مشترک وقتی شروع خواهد شد که مهندسین ایرانی نیز بساحل ارس و اترک حرکت نمایند.

معاون تشریفات دربار شاهنشاهی

بموجب امر شاهنشاه آقای دکتر محسن صدری سمت معاونت تشریفات دربار شاهنشاهی منصوب و مشغول کار شد

بودجه برنامه ای فرهنگ استان مرکزی

بودجه برنامه ای سال ۳۷ اداره کل فرهنگ استان تهران تهیه و بوزارت دارائی ارسال گردید.

تاریخ ثبت نام داوطلبان امتحانات متفرقه

بطوریکه از فرهنگ استان مرکزی کسب اطلاع شد ثبت نام داوطلبان امتحانات متفرقه کلاسهای مختلف متوسطه در سه ماه دی بهمن و اسفند بعمل میآید و امتحانات ماه اسد سال قبل انجام خواهد شد.

تقلیل عوارض فیلمهای فارسی

تصمیمات جدید کمیسیون نمایشات کشور

بقراری که خبرنگار ما امروز کسب اطلاع کرد در جلسه اخیر کمیسیون نمایشات تصمیمات ذیل درباره سینماها و تآترها اتخاذ شده است.

۱- متصدیان کلیه سینماها بلااستثنا موظف خواهند بود از این بعد در روزهای جمعه و تعطیلات رسمی و اعیاد از ساعت ۸ صبح تا ساعت چهار بعدازظهر فیلمهائی را که طبق نظر کمیسیون نمایش برای کودکان کمتر از ۱۵ سال مناسب تشخیص داده شده است نمایش دهند.

۲- کلیه سینماها و تآترها موظف هستند در شب چهارم نمایش هریک از برنامه های خود ۳۰ بلیط در اختیار اداره آموزش وزارت فرهنگ قرار دهند تا بین دانش آموزان زرتک مدارس تهران تقسیم شود.

۳- بدنبال دستور اخیر نخست وزیر درباره سینماها مقرر شد بکلیه سینماها ابلاغ شود که تا مدت ۲۰ روز وضع سینمای خود را متناسب با درجه بندی خود بنمایند در غیر اینصورت از ادامه کار آنها جلوگیری خواهد شد.

۴- درباره جلوگیری از تخلف سینماها از نرخ تعیین شده قرار شد مراتب بشهرداری تهران ابلاغ شود تا سینماها از نرخ مقرر تخلف نکنند.

۵- مراجع به فیلمهائیکه در ایران تهیه میشود یا فارسی دوبله میشود مقرر گردید طبق تصویب نامه اخیر هیئت دولت شهرداری تهران ابلاغ شود که موضوع تقلیل عوارض درباره آنها اجرا شود.

تبدیل اداره فرهنگ کرمان به فرهنگ استان

بطوریکه از وزارت فرهنگ اطلاع میدهند در آخرین روز اقامت وزیر فرهنگ در استان کرمان علاوه بر تصمیماتی که در زمینه مدارس جدید تغذیه دانش آموزان بی بضاعت و توسعه مدارس حرفه ای و کشاورزی و فنی گرفته شد آقای شهروان رئیس فرهنگ استان هشتم کرمان بسمت مدیر کلی تعیین شد و از این پس اداره فرهنگ کرمان تبدیل بفرهنگ استان گردیده و تحت نظر مدیر کل اداره خواهد شد.

اتوبوسهای شرکت واحد در خط شمیران

امروز آقای احمد جهانسوز مدیر عامل شرکت واحد اتوبوسرانی بخبرنگار ما گفت اتوبوسهای شرکت واحد از صبح پنجشنبه در خط اتوبوسرانی عدل شمیران (جاده پهلوی) و از اوائل هفته آینده در خط جاده شمیران قدیم شروع به کار خواهند کرد.

الجمهوریه چاپ قاهره مینویسد

میخواستند سفارت ایران را در بیروت منفجر کنند

قاهره - روزنامه الجمهوریه در شماره اخیر خود نقل از گزارش خبرگزاری رسمی خاورمیانه از بیروت مینویسد:

روز سه شنبه هفته گذشته شخص مجهول الهویه ای بوسیله تلفن تهدید کرد که سفارت ایران در بیروت را منفجر خواهد ساخت.

سفارت ایران جریان را بوزارت امور خارجه و مقامات انتظامی لبنان اطلاع داد و مقامات انتظامی بر تعداد افراد نگهبان سفارت و منزل سفیر ایران افزودند.

همچنین دستور داده شد که عابرین اطراف سفارت زیر نظر و دقت شدید قرار گیرند.

اطلاعات: طبق تحقیقاتی که از وزارت امور خارجه نمودیم، از سفارت ایران در بیروت گزارشی در اینخصوص بتهران نرسیده است و معلوم نیست روزنامه الجمهوریه روی چه نظری این خبر بی اساس را منتشر کرده است

کافه رستوران باستانی بهشت تهران

شب ژانویه را جشن میگیرد

یک شب نشینی باشکوه با برنامه های فوق العاده و جالب بدون ورودیه کافه رستوران باستانی بهشت تهران خیابان شمیران

ورود برای عموم آزادو بهای اجناس طبق معمول می باشد

آ-۳۱۷۷۸ ۱-۳

مرکزیت انتخاباتی شهرها از بین خواهد رفت

بقیه از صفحه اول

باین ترتیب که برای هر یکصد هزار نفر جمعیت یکنفر نماینده در نظر گرفته اند مأخذ این تقسیم بندی نیز جدولی است که پس از سرشماری عمومی کشور در سال گذشته از طرف اداره آمار عمومی درباره میزان جمعیت شهرهای ایران انتشار یافت.

بنابراین معلوم میشود که تقسیم بندی جدید و تنظیم جدول انتخابات چگونه صورت خواهد گرفت. مثلا طبق جدول اداره آمار عمومی جمعیت شهر مشهد ۲۴۲٫۱۶۵ نفر تعیین گردیده و بهمین جهت در تقسیم بندی اخیر عده نمایندگان آن شهر بدو نفر تقلیل داده شده است. اما از طرف دیگر سه حوزه جدید در حومه مشهد ایجاد شده که یکی چناران و دیگری فریمان و سومی تربت جام و باخرز است و برای هر یک از این حوزه ها یک نماینده در نظر گرفته شده است.

رویهمرفته در تقسیم بندی جدید استان خراسان شش حوزه جدید ایجاد شده و بعده نمایندگان آن استان نیز که در سابق جمعا ۱۵ نفر بود، پنج نفر اضافه شده است.

بهمین ترتیب سه نفر بنمایندگان کرمانشاهان اضافه گردیده و پنج حوزه تازه در آن منطقه بوجود آمده است. بعده نمایندگان استان دوم هم شش نفر افزوده شده و پنج حوزه انتخاباتی جدید ایجاد گردیده است

خبرنگار ما بدنبال گزارش فوق چنین اظهار عقیده میکند که با توجه به تقسیم بندی جدید نمایندگان مجلس شورای ملی بین شهرها معلوم میشود از این پس شهرهای بزرگ جنبه مرکزیت خود را از دست خواهند داد و در حوزه های کشاورزی مراکز انتخاباتی و فعالیت های سیاسی بوجود خواهد آمد. این امر گذشته از این که مشکلات اهالی حومه شهرها را برای شرکت در انتخابات مجلس شورای ملی تا حد زیادی مرتفع خواهد ساخت سبب میشود که توجه بیشتری بنقاط زارع نشین مبذول گردد

همانطور که اطلاع دادیم تقسیم بندی نمایندگان بین سایر استانها با حضور نمایندگان هر استان و با توجه بجمعیت شهرها ادامه خواهد یافت. برای آنکه خوانندگان ما بچگونگی تغییراتی که در وضع جدول انتخابات مجلس شورا بعمل درباره سه استان خراسان - مازندران و کرمانشاه داده شد بهتر پی ببرند در زیر تقسیم بندی سابق با تقسیم بندی جدید مقایسه شده است:

حوزه انتخاباتی — عده سابق — عده فعلی

استان نهم:

مشهد	۴ نفر	۲ نفر
چناران	—	۱ «
سرخس	—	۱ «
فریمان	—	۱ «
تربت جام باخرز و طیبات		۱ «
درگز	یکنفر	۱ «
بیرجند	یکنفر	۱ «
قائنات	—	۱ «
سبزوار	۲ نفر	۱ «
جغتای	—	۱ «
کاشمر	۱ نفر	۱ «
بجنورد	۱ نفر	۱ «
فردوس - گناباد - طبس	۱ نفر	۱ «
نیشابور	۱ نفر	۲ «
قوچان	۱ نفر - ۲ نفر (حوزه ۱ و ۲)	
تربت حیدریه	۱ نفر	۲ نفر

کرمانشاهان:

کرمانشاهان	۴ نفر	۲ نفر
سنقر	—	۱ «
صحنه	—	۱ «
شاه آباد	—	۱ «
قصرشیرین	—	۱ «
ایلام	—	۱ «

استان دوم:

شاهی	—	۱ «
بهشهر	—	۱ «
بابل	۳ نفر	۲ «
ساری	۲ نفر	۲ «
شهسوار	—	۱ «
نوشهر	—	۱ «
آمل	—	۱ «
گرگان و دشت گرگان	۲ نفر	۳ «
شاهرود	۱ نفر	۱ «
سمنان و دامغان	۱ نفر	۲ «

استان گیلان

بقرار اطلاع از نمایندگان استان اول دعوت شده است که روز یکشنبه هفته آینده برای تبادل نظر در مورد تطبیق جدولهای تقسیمات کشوری و انتخاباتی و همچنین تقسیم شدن نمایندگان بین حوزه های مختلف آن استان در وزارت کشور حضور بهم رسانند.

در ایران اینطور نخست وزیر

انتخاب میکنند

وقتیکه شاه استخاره میکرد وزیر دربار از طرف خدا جواب میداد

کارهای عجیب و غریب سفیر کبیری که تا چند نسل آبروی ایران و ایرانی را در خارجه بر باد داده است - یک بحث تازه و علمی شیرین درباره فن عشق ورزی و صدها نکات داستنی مربوط بآن - سرانجام غیر منتظره و جالب داستان (اندوه مغروب زمستان) و بسیاری مطالب خواندنی دیگر را فردا صبح در خواندنیها ملاحظه فرمائید

آ-۳۱۹۱۸

بانهایت تاسف خانواده محسنیان - موسوی زاده - علی نژاد - عراقی فوت مرحوم **حاج محمد طاهر محسنیان** را بدین وسیله باطلاع دوستان و آشنایان میرساند مجلس ختم آنمرحوم مرداد در مسجد سادات اخوی خیابان مین الدوله ایستگاه سقاباشی و مجلس زنانه در منزل آقای احمد محسنیان خیابان ایران کوچه حاج سید اسداله در روز سه شنبه ۱۰ ماه جاری از ساعت ۳ تا ۵ بعد از ظهر برگذار میباشد

آ-۲۲۳۲۱

عموم بازماندگان آنمرحوم مصیبت وارده را تسلیت می دهند

آگهی های تسلیت

مصیبت وارده را به آقای دکتر جمشید توللی تسلیت عرض مینمائیم.

دانش آموزان سال پنجم ریاضی دبیرستان مرآت

آ-۲۲۳۵۹

مصیبت وارده را بعموزاده گرامی جناب آقای نصرت الله بالاخانلو تسلیت عرض نموده بقا عمر و سلامت معظم له را از درگاه احدیت مسئلت مینمائیم

آ-۲۲۳۵۹ **یدالله امیر یورطاش**

مصیبت وارده را بخانواده پناهی مخصوص جناب آقای مظفر امیری تسلیت عرض میکنم آ-۳۱۹۱۰ **نوروز گل فروش**

در گذشت شادروان بانو پناهی را بخانواده محترم پناهی و خانوادگی مخصوص جنابان آقایان تقی پیرایش و مظفر امیری تسلیت عرض میکنم آ-۳۱۹۱۴

شاهپور بهمنی

با کمال تاثر و تأسف در گذشت شعبانعلی تبک خوامر ابازماندگان مخصوص فرزندان آنمرحوم تسلیت عرض نموده بقاء آن خانواده محترم را از درگاه احدیت مسئلت مینمائیم. آ-۲۲۳۳۳

حاجی احمد تهرانی احمدی - علی احمدی - اصغر احمدی

در گذشت مرحوم مغفور ناصرقلی خان یزدانی که بی نهایت موجب تأثر و تألم اینجانب شده بعموم مستگان آن مرحوم خصوصاً جناب فرج اله خان خدا شده لو تسلیت عرض نموده بقای عمر و عزت بازماندگان آن مرحوم را مسئلت مینمایم.

آ-۳۱۹۴۸ **سولده - مهدی چترچی**

مصیبت وارده بخانواده دکتر جلال حمیدی را تسلیت عرض نموده سلامتی همکار محترم را خواستارم

آ-۲۲۳۴۳ **سرتیپ دکتر کنی - دکتر حسام الدین خرمی**

مصیبت وارده را بعموم بازماندگان خانواده محترم مرکن بویژه دوست عزیزم آقای رضا رکن تسلیت می گویم

آ-۲۲۳۴۱ **نصرت اله انوشیروانی**

مصیبت وارده بخانواده محترم فرازمان را بخصوص بسرکار سرهنگ دکتر فرازی تسلیت عرض می نمائیم. آ-۲۲۳۴۳

از طرف سرویس تخصصی بهداری ارتش - سرتیپ دکتر کنی

جناب آقای مظفر امیری

مصیبت وارده را تسلیت گفته بقای عمر آنجناب را خواستارم

آ-۲۲۳۴۳ **دکتر حسام الدین خرمی**

بخانواده آقای دکتر پیراش مصیبت وارده را تسلیت عرض مینمایند.

از طرف سرویس تخصصی بهداری ارتش - سرهنگ دکتر کنی

آ-۲۲۳۴۳

افسران و درجه داران اداره بهداری ارتش با کمال تاسف مصیبت وارده را بسرکار سرهنگ ۲ دکتر مرضی فرازی تسلیت عرض مینمایند.

آ-۲۲۳۵۳

رئیس اداره بهداری ارتش سرلشکر دکتر یزدانمهر

نام مرحوم ناصرقلی یزدانی را در آگهی ۲۲۱۲۵ یزدانقلی یزدانی نوشته بودند که بدینوسیله تصحیح میشود. آ-۲۲۳۴۷

شب نشینی باشکوه ده دیماه روز سه شنبه

در باشگاه دانشکده افسری

بنفع زلزله زدگان غرب

با شرکت **دوشیزه یاسمین**

موزیک ایرانی، فرنگی، رقص شرقی و غربی توسط بهترین هنرمندان ورودیه برای یکنفر ۲۵۰ ریال متمنی است با بانوی شرکت نمائید.

فروش بلیط: آی تا - مسعود بلیا - سینما مترو پول - قنادی نوشیر تلفن ۳۸۶۰۸ - کتیناتال - فتوشهنازی - لاله زار جنب کوچه برلن - اعتیچی - خیابان شاه چهارراه آتشیخ هادی نماند که چرخ خیاطی برنینا ۴۲۴۳۴ - تآتر پارس - خیابان فردوسی لوازم آرایش فروشی و نوس خیابان سپه چهارراه پهلوی باشگاه دانشکده افسری

آ-۳۱۹۴۲ «پرسپولیس»

حوادث گوناگون

گیرنده فوت کرده است

یك بانوی جوان فرانسوی علیه وزارت پست و تلگراف ایران بدادگاه شکایت کرده ویکصدو ده هزار ریال خرج سفر خود از فرانسه بایران را مطالبه کرده است

دیروز یکی از وکلای دادگستری بوکالت یك بانوی فرانسوی عرضحالی تقدیم دادگاه شهرستان کرد و مبلغ یکصد و ده هزار ریال خسارت وارده بر موکله خود را از وزارت پست و تلگراف ایران مطالبه نمود. چگونگی واقعه بقرار یکه خبرنگار ما تحقیق کرده بشرح زیر بوده است:

نامه‌ای از پاریس

دو ماه قبل یك بانوی فرانسوی بنام مادام نومیك ساکن فرانسه نامه‌ای از پاریس بعنوان پدرش که در رشت سکونت دارد نوشت و پشت پاکت طبق معمول محل سکونت و نام پدر خود را که «ژورژ پیر وتیوا» نام دارد قید کرد

نامه رسان مربوطه پس از اخذ نامه و مختصر جستجو چون چند روز قبل در آن حدود شخصی بنام «ژورژ» فوت کرده بود بتصور اینکه گیرنده نامه همان ژورژ متوفی است پشت پاکت نوشت «گیرنده فوت کرده است»

حرکت بایران

طبق مقررات پستی این نامه بفرانسه عودت داده شد و فرستنده نامه پس از اطلاع از مرگ پدر خود ابتدا از شدت غصه و اندوه مریض شد و چند روز بعد برای رسیدگی بچگونگی مرگ پدر و انجام مراسم قانونی و تصاحب ارث پدری باهواپیما بایران آمد و یکسر بر شرکت رفت ولی با کمال تعجب مشاهده کرد پدرش زنده و صحیح و سالم بکار خود مشغول است

اقامه دعوی

این خانم فرانسوی پس از چند روز اقامت در ایران چون از این موضوع بسیار ناراحت شده بود با انتخاب وکیل علیه وزارت پست و تلگراف ایران اقامه دعوی کرد و مبلغ یکصد و ده هزار ریال که صرف سفر او از فرانسه بایران شده بود مطالبه نمود و وکیل مدافع این خانم فرانسوی از عدم توجه مامور توزیع وزارت پست و تلگراف شکایت کرد و با تقدیم لایحه‌ای بدادگاه شهرستان خسارات وارده بر موکله را مطالبه نمود.

این پرونده فعلا در شعبه اول دادگاه شهرستان مورد رسیدگی است.

نظر یك قاضی

مدنبال طرح این پرونده در دادگاه خبرنگار ما با یکی از قضات تماس گرفت قاضی مزبور اظهار داشت:

طرح چنین دعوائی در محاکم ایران سابقه نداشته و برای اولین بار است که بعلت چنین اشتباهی طرح دعوا شده است و بطور کلی طبق قوانین موجود این دعوا در محاکم ایران قابل طرح میباشد

تعقیب باتهام تشکیل مرکز فساد

صبح امروز پرونده زنی بنام محترم چهرهپور معروف بمحترم قزوینی در شعبه ۱۵ دادگاه جنحه مورد رسیدگی قرار گرفت و وکیل مدافع متهمه در محکمه حاضر شد وی باتهام دائر کردن مرکز فساد تحت تعقیب قرار گرفته است.

ولی چون طبق گزارش مامور ابلاغ بمتهمه ابلاغ قانونی نشده بود محکمه تجدید وقت کرد.

نزاع

دیشب در خیابان قوام دفتر نزاع سختی بین چهار نفر بنام محمد و روح‌الله و ناصر و اصغر در گرفت و لحظه‌ای بعد این دعوا بچاقو کشی رسید و در نتیجه محمد سختی مجروح گردید.

نزاع با دخالت مامورین پاسگاه کلانتری ۲۰ خاتمه یافت و متهمین باپرونده امر بدادسرا تسلیم شدند.

محکومیت

صبح امروز شعبهٔ ۱۲ دادگاه جنحه بریاست آقای صفائی پرونده اتهام شخصی بنام غلامحسین وزن جوانی را مورد رسیدگی قرار داد و غلامحسین را بیك سال و نیم زندان وزن را با توجه باینکه دارای شوهر و طفل ۹ ساله‌ای است بیکسال زندان محکوم کرد.

دستگیری ۵۶ قمار باز

عصر دیروز مامور برسر کلانتری همراه نماینده دادستان تهران در خیابان سیمتری مقابل حصیرآباد موفق بکشف یك قمارخانه شدند و ۵۶ نفر از کسانی را که مشغول قمار بازی بودند دستگیر و روانه دادسرا کردند چون صاحب اصلی قمارخانه متواری است از طرف بازپرس شعبه ۳۳ شرح بکلانتری مربوط نوشته شده که وی را دستگیر و تحویل بازپرسی نمایند.

دستگیری یك سارق مسلح سابقه‌دار

دیروز یکی از سارقین سابقه‌دار و معروف فارس معروف بحسین گاومیشی وسیله مأمورین ژاندارمری در کوه‌های فسا دستگیر شد

سارق مزبور و یارانش سالها با سلاح گرم در خطه فارس سرقتهای بزرگ و مسلحانه دست زده و بارها دستگیر و زندانی شده است.

ژاندارمری اطلاع میدهد که سارق سابقه‌دار مسلح مزبور را بلافاصله بدادگاه لشکر فارس تسلیم کرده است.

خلاصه حوادث

صبح امروز شعبه ۱۵ دادگاه جنحه زنی بنام زری فرزند اکبر خراسانی را باتهام اغفال و فریب دادن دختران و دائر کردن اماکن فساد سه سال زندان و پرداخت پنجهزار ریال غرامت محکوم کرد.

* صبح امروز جنازه جوان ۲۲ ساله‌ای بنام ضافر زند سیدحسین ریاحی که بعلت ابتلا بسل ریوی درگذشته بود باداره پزشکی قانونی حمل و مورد معاینه قرار گرفت.

* اتوبوس شماره ۹۴۴۹ در خیابان شوش با اتوبوس شهرری تصادف کرد و در نتیجه سیداحمد کمك راننده اتوبوس شهرری مجروح شد.

* شب گذشته سارقی بنام غلامرضا فرزند غلامحسین هنگام حمل مقداری اموال مسروقه در بخش ۱۵ دستگیر شد و باپرونده امر تحویل دادسرا گردید

* کامیون شماره ۹۰۱۳ بر اثر کوبیدگی محمدحسن فرزند اسداله بامرد ۵۰ ساله مجهول‌الهویه‌ای تصادف کرده مجروحش ساخت مصدوم که قادر بتکلم نیست ببیمارستان سینا منتقل و تحت درمان قرار گرفت.

* صبح امروز جنازه مرد ۷۰ ساله‌ای بنام اسماعیل بازرگان اصل که در حوالی پامنار بر اثر مسمومیت با گاز زغال درگذشته بود در اداره پزشکی قانونی مورد معاینه قرار گرفت و جواز دفن صادر شد.

* اتوبوس شماره ۹۱۱۱ خط ۱۸ در چهارراه صدرالاشراف با دوچرخه‌سواری بنام قاسم رضائی تصادف و او را مجروح کرد.

نتیجه مطالعات دبیرخانه شورای اقتصاد درباره سدلار امروز در پیشگاه شاهنشاه بررسی میشود

امروز اطلاع حاصل شد که مطالعات دبیرخانه شورایعالی اقتصاد درمورد پیشنهادهای مختلف مربوط به سدلار پایان یافته و باحتمال زیاد در جلسه عصر امروز شورایعالی اقتصاد نتیجه این مطالعات مطرح خواهد گردید.

سازمان آب تهران پیشنهادهای کمپانی‌های خارجی را در مورد نحوه ساختمان سدلار تهیه و تسلیم دبیرخانه شورا کرده و این پیشنهادها بطور انفرادی در اختیار کارشناسان و مشاورین دبیرخانه شورا گذاشته شده تا هر یك نظر خود را جداگانه اعلام دارند.

با توجه باین گزارشها یك گزارش اصلی توسط دبیرخانه تهیه شده است تا در جلسه امروز در پیشگاه شاهنشاه مطرح شود

فردا اعضای جدید هیئت نظارت انتخابات اطاق بازرگانی انتخاب میشود

امروز آقای کورس معاون وزارت بازرگانی اظهار داشت که تصور می‌کنم فردا آقای نیساری وزیر بازرگانی اعضای هیئت نظار انتخابات اطاق بازرگانی را تعیین نمایند و البته پس از آن تکلیف انتخابات اطاق بازرگانی معلوم خواهد شد.

ورود استاندار جدید باصفهان

بقرار گزارش خبرنگار ما دیروز بمناسبت ورود تیمسار سرلشکر گرزن استاندار جدید استان دهم مراسمی از طرف اهالی و شهردار اصفهان جهت استقبال بعمل آمده بود.

پس از ورود استاندار جدید آقای توسلی نایب رئیس انجمن شهر از طرف اهالی خیر مقدم گفت و نیازمندیهای اهالی و شهر اصفهان را بیاد آور گردید تیمسار سرلشکر گرزن در پاسخ ضمن اظهار تشکر منویات شاهنشاه را در مورد عمران و آبادی شهر اصفهان بیان کرد و سپس مراسم معارفه بعمل آمد و آقای دولت آبادی حواریج مردم را از جمله ساختمان پل بر روی زاینده رود که سالها است ساختمان آن ناتمام مانده متذکر گردید.

استاندار جدید نیز وعده همه گونه خدمت در راه عمران و رفع نقائص داد.

ایران در مسابقات بسکتبال قهرمانی اروپا

خبرنگار ما از یك منبع خصوصی اطلاع حاصل کرده است که در جلسه فدراسیون باسکتبال جهان که چندی پیش در آلمان تشکیل یافته قرار بر این گردید که کشورهای ایران و عراق نیز بعد از این در مسابقات باسکتبال مقدماتی اروپا حق شرکت داشته باشد.

تصمیم فدراسیون جهانی از طرف آقای جانس دبیر فدراسیون باسکتبال بین‌المللی به فدراسیون ترکیه که ترتیب دهنده قهرمانی سال ۱۹۵۹ میباشد ابلاغ شده و نام ایران و عراق در لیست قهرمانی مزبور منظور گردیده است. قبولی کشور ایران در مسابقات باسکتبال قهرمانی اروپا که هر سال اجرا میگردد و یکی از مهمترین مسابقات باسکتبال جهان میباشد برای کشور ما پیروزی مهم بشمار میرود و این تصمیم بدون تردید در پیشرفت باسکتبال ایران بسیار موثر خواهد بود.

فردا تیم فوتبال ارتش بآبادان میرود

تیمهای ارتش با تیمهای شرکت نفت مسابقاتی خواهند داد

ساعت ۱۰ صبح فردا یك هیئت ورزشی ارتش بریاست آقایان سرهنگ ۲ مکری و ستوان یکم تحصیلی پور برای شرکت در دو مسابقه فوتبال باقطار عازم آبادان خواهند شد.

بقرار اطلاع طبق دعوتیکه از طرف شرکت نفت از شعبه ورزش ارتش بعمل آمده است مقرر شده مسابقات دوستانه و تمرینی بین تیمهای ارتش با تیمهای شرکت نفت بعمل آید.

اولین قسمت این مسابقات مسابقه فوتبال است که تیم ارتش در این هفته با تیم شرکت نفت و تیم کلنی آبادان انجام خواهد داد.

روسای هیئت های ورزشی فرهنگ استان

از طرف مدیر کل فرهنگ استان تهران اشخاص زیر بسمت روسای هیئت های ورزشی فرهنگ استان تهران منصوب گردیدند

آقای شمس‌الدین شایسته سرپرست روسای هیئت های ورزشی استان تهران، آقای احمد مدن پور رئیس هیئت ورزشی فوتبال، آقای فریدون شریعت زاده رئیس هیئت ورزشی والیبال و بسکتبال، آقای صباح سپانلو رئیس هیئت ورزشی شنا، آقای خسرو پیروز دیوسالار رئیس هیئت ورزشی دو و میدانی آقای غلامعلی زهادی رئیس هیئت ورزشی کشتی، آقای حسن صدر رئیس هیئت ورزشی بیلیارد، آقای احمد ابزدپناه رئیس هیئت ورزشی نورمها، آقای محمود ذکائی رئیس هیئت ورزشی بکس آقای محمدتقی وصالی رئیس هیئت ورزشی ژیمناستیك آقای دکتر منوچهری رئیس هیئت ورزشی بهداشت.

هیئت دولت بتهران مراجعت کرد

بقیه از صفحه ۱

در میان کرجی

جلسه مذاکره هیئت دولت هنگام عزیمت بسوی قشم

وزیر قرائت کردند. بعد از صرف ناهار چند نفر از وزیران میخواستند گردش در شهر کرده و سپس برای تشکیل جلسه در منزل آقای هرندی که محل اقامت هیئت دولت بود حاضر شوند. نخست وزیر گفت وقت نداریم زیرا باید ساعت ۲ بعد از ظهر جلسه را تشکیل دهیم.

وزیر گمرکات شوخی گفت من از شخص موثقی شنیده‌ام که جلسه ساعت ۳ تشکیل میشود، نخست وزیر گفت شخص موثق حتما با شما شوخی کرده است جلسه ساعت ۲ تشکیل میشود.

جلسه ۸ ساعته

سرانجام ساعت ۲ بعد از ظهر دریکی از اطاقهای منزل آقای هرندی جلسه هیئت وزیران تشکیل شد. این جلسه تا ساعت ده شب یعنی ۸ ساعت ادامه داشت.

مقارن ساعت ده وقتی جلسه تمام شد و آقایان نخست وزیر و وزرا برای صرف شام از اطاق خارج شدند هیچیك از آنها حاضر نشدند اطلاعاتی درباره تصمیمات خود را در اختیار خبرنگار ما بگذارند و فقط اظهار داشتند تصمیمات خوبی برای بهبود وضع مردم کرمان اتخاذ شده است که پس از عرض آن بحضور شاهنشاه افشاء خواهد شد.

وزراء سوار بر کامیون

هیئت وزیران روز جمعه از جزیره قشم و هرمز دیدن کردند آنچه در جزیره قشم جالب توجه بود عبور وزراء بر روی صندلی از دریا بود اولین نقطه‌ای که در این جزیره مورد بازدید قرار گرفت مسجد جزیره بود. وقتی وزراء وارد مسجد شدند عده کثیری از مردم مشغول خواندن نماز بودند و دسته دسته از مردان جزیره در حالیکه در حوض کوچك مسجد وضو میگرفتند وارد مسجد میشدند و بدون توجه به نخست وزیر و وزراء که درون شبستان مسجد ایستاده بودند خود را به صف مؤمنین رسانیده و به نماز میایستادند.

بعد از بازدید از جزیره قشم به جزیره هرمز رفته و جالب ترین جریان در این جزیره سوار شدن وزراء بر کامیون بود زیرا تنها وسیله نقله در این جزیره که خیلی از قشم متمدن‌تر و آباد تر است چند کامیون متعلق بکارگران معدن نمك آنجا میباشد وقتی وزراء از کامیون پیاده شدند وزیر گمرکات به نخست وزیر گفت آقا میبینید ما چه مکافاتهائی متحمل میشویم، نخست وزیر گفت وزیر باید هر نوع مشکلی را تحمل کند، وزیر گمرکات گفت کدامیك از وزرای سابق اینکار را کرده‌اند نخست وزیر گفت فرق ما با آنها همین است زیرا ما وزیر کابینه کار هستیم در این جزیره چهل نفر زندانی تبعید شده سر میبردند که وقتی نخست وزیر و وزراء را دیدند آنها را احاطه کرده و تقاضای عفو و بخشش داشتند بالاخره تقاضای آنها موثر واقع شد و نخست وزیر دستور داد برای سلامتی شاهنشاه ترتیب آزادی آنها داده شود.

معاون مدیر کل یونسکو در تهران

آقای دکتر داویسه‌شیا معاون مدیر کل تونسکو که از شخصیتهای برجسته بین‌المللی است بتهران وارد شد و در جلسه کمیسیون ملی یونسکو در ایران که باشرکت رئیس دانشگاه و معاونین وزارتخانه های فرهنگ و خارجه و روسای دانشکده‌های حقوق و ادبیات و علوم و آقایان «بوورس» رئیس هیئت کارشناسان خارجی در ایران و «ریتر» رئیس اداره اطلاعات ملل متحد در ایران و جمعی دیگری از شخصیتها درباره تامین احتیاجات حرفه‌ای، فنی و تربیتی ایران تشکیل گردید شرکت کرد.

از طرف آقای دکتر عمید نمایندگی کمیسیون ملی یونسکو قاب خانم که در آن تصویر رنگی مولانا جلال‌الدین کار استاد بهزاد قرار داشت و خود قاب کار استاد صنیع خانم بود به آقای «داویسه‌شیا» اهدا شد. امشب از طرف آقای دکتر فرهاد رئیس دانشگاه مجلس ضیافتی شام بافتخار ایشان در باشگاه دانشگاه ترتیب داده میشود.

برای تجدید بنای گنبد شاه چراغ

غرفه‌های اطراف آنرا بمتمکنین خواهند فروخت

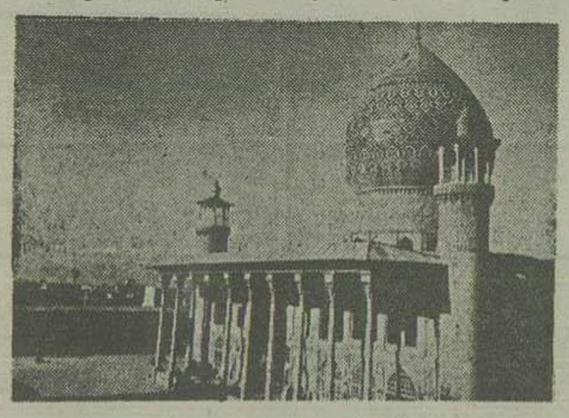

سنگینی گنبد شاه‌چراغ باعث شکاف برداشتن آن و ریختن قسمتی از کاشیهایش گردیده است

امروز خبرنگار ما در شیراز بدنبال خبر شکاف برداشتن گنبد حضرت شاه‌چراغ که در شماره گذشته منتظر خوانندگان رسید تلفنی اطلاع داد که مهندسین و متخصصین شهرداری از گنبد بازدید نموده‌اند و چون کاشیها فرورفتگی پیدا کرده نظر داده‌اند که گنبد باید بطور کلی تعویض و تجدید بنا شود و برای تامین مخارج آن قرار شد غرفه‌های اطراف شاه‌چراغ با موافقت اداره اوقاف باقیمتی در حدود ده هزار تومان جهت احداث مقابر خصوصی بمتمکنین فروخته شود.

نظر مدیر کل باستان‌شناسی

امروز خبرنگار ما در این مورد با آقای مصطفوی مدیر کل باستانشناسی تماس گرفت و وی اظهار داشت:

اداره باستانشناسی حاضر است این گنبد را طوری تجدید بنا کند که دیگر صدمه نبیند باین ترتیب که گنبد را برچیده و یك اسکلت آهنی زیر آن تعبیه نماید و سپس روی آن را بهمان سبك فعلی کاشی کاری کند زیر اشکافی که باین گنبد وارد آمده در اثر سنگینی آنست و اسکلت آهنی این سنگینی را بخوبی تحمل خواهد کرد چنانکه در شیراز بنای تاریخی دیگری بنام بقعه سید علاءالدین وجود دارد که چند سال قبل گنبد آن توسط اداره باستانشناسی بهمین ترتیب تجدید ساختمان گردید

آقای مصطفوی افزود برای انجام این کار همانطور که شاهنشاه نیز دستور داده‌اند صدی پنج درآمد شهرداریها باید صرف آثار تاریخی شود لذا باستی از محل عوایدشهرداری شیراز و موقوفه آستانه مخارج تجدید بنای گنبد تامین شود تا اداره باستانشناسی شروع باجام کار نماید.

آماری از ادارات ثبت کل

صبح امروز سخنگوی دادگستری آماری پرونده‌های تشکیل شده و مختومه اداره اجرای ثبت تهران و آمار کار کرد اداره ثبت شرکتها و اختراعات را در آذرماه گذشته باینشرح اعلام کرد

در آذرماه گذشته در اداره اجرای ثبت تهران ۱۳۶۵ فقره پرونده جدید تشکیل شده و ۶۰۲ فقره مختومه اعلام گردیده و جمع حقوق دیوانی آذرماه بالغ بر ۱۰۱۹۲۸۹٫۵۰ ریال بوده است که مبلغ ۲۶۲۲۹٫۷۰ ریال از ماه مشابه سال گذشته اضافه وصولی داشته است.

طبق این آمار در ماه گذشته در اداره ثبت شرکتها و اختراعات ۲۸ شرکت جدید به ثبت رسیده و ۲۰ شرکت در آذرماه منحل شده و ۲۳۳ فقره علائم تجارتی و ۲۲ فقره اختراع بنام اشخاص و موسسات مختلف به ثبت رسیده است و مبلغ ۱۰۸۰۱۶۷٫۸۰ ریال بابت حق‌الثبت بصندوق حسابداری ثبت کل تحویل گردیده است.

آخرین خبر

وزیر خارجه آمریکا بتهران میآید

دالس اظهار تمایل کرده قبل از شرکت در شورای وزیران بغداد در آنکارا بتهران بیاید

سخنگوی وزارت امور خارجه امروز بخبرنگار ما گفت:

آقای جان فوستر دالس وزیر خارجه امریکا اظهار تمایل کرده است که قبل از شرکت در کنفرانس شورای وزیران پیمان بغداد که در تاریخ ۷ بهمن ماه در آنکارا تشکیل میشود به ایران مسافرت نماید.

دولت ایران با خوشنودی از این نظر استقبال نموده و خوشوقت است که آقای وزیر امور خارجه آمریکا به تهران می‌آیند.

ضمنا در این مسافرت ایران بغیر از ترکیه تنها کشور خاورمیانه خواهد بود که آقای جان فوستر دالس از آن دیدن خواهد کرد.

دنباله خبرهای خارجه

کمك بی قید و شرط امریکا باعراب

لندن ـ روزنامه دیلی میل در شماره امروز خود نوشته است که جان فوستر دالس وزیر امور خارجه آمریکا ماه آینده در کنفرانس شورای وزیران پیمان بغداد رسما اعلام خواهد داشت که آمریکا حاضر است بدون هیچ قید و شرطی به کشورهای عربی کمك اقتصادی بدهد و میزان این کمك مراتب بیش از کمك پیشنهادی اخیر روسیه شوروی در کنفرانس قاهره خواهد بود (خبرگزاری فرانسه)

انعکاس خبر شرکت دالس در شورای پیمان بغداد

قاهره ـ خبر شرکت جان فوستر دالس وزیر امور خارجه آمریکا در کنفرانس آینده شورای وزیران پیمان بغداد دیروز بسرعت در بین نمایندگان کشورهای آسیائی و افریقائی انتشار یافت و موجب بحث و تفسیرهای زیاد گردید

تا کنون در جلسات کنفرانس قاهره نمایندگان کشورهای مختلف از پیمان بغداد بعنوان «نمونه جدید امپریالیسم که صلح کشورهای آسیائی و افریقائی را تهدید می‌کند» یاد کرده‌اند.

در جلسه دیروز کنفرانس قاهره محمد حدید یکی از وزیران سابق عراق در میان کف‌زدن‌های نمایندگان اظهار داشت که ملت عراق پیمان بغداد را بمنزله کوشش بیگانگان برای جدا کردن عراق از سایر کشورهای عربی و از نهضت آزادیخواهی ملتهای آسیائی و افریقائی تلقی می‌کنند

نمایندگان کنفرانس قاهره شرکت دالس را در شورای وزیران پیمان بغداد بمنزله مقدمه الحاق کامل آمریکا به پیمان مزبور تلقی میکنند (خبرگزاری فرانسه)

روز الجزایر

قاهره ـ کمیته‌ای که از طرف کنفرانس قاهره برای رسیدگی بمسئله الجزایر تشکیل شده در جلسه دیشب خود تصمیم گرفت که روز اول مارس هر سال در تمام کشورهای آسیائی و آفریقائی بعنوان «روز الجزایر» شناخته شود.

ضمنا کمیته بهمه کشورهای آسیائی و آفریقائی توصیه کرده است که نسبت به الجزائر از سیاست واحدی پیروی کنند (خبرگزاری فرانسه)

قرارداد خرید ۵۰ دستگاه لکوموتیو

در امریکا امضا شد

این لکوموتیوها تا اردیبهشت سال آینده وارد ایران میشود و با بکار افتادن آنها راه آهن ایران صد در صد دیزلی میگردد

امروز اطلاع حاصل شد که قرارداد خرید ۵۰ دستگاه لکوموتیو دیزل که مقدمات آن فراهم شده بود طبق دستور آقای نخست‌وزیر توسط آقای دکتر علی امینی سفیر کبیر ایران در آمریکا امضا و باکارخانه ژنرال موتورز مبادله گردید.

همانطور که قبلا اطلاع داده‌ایم چون ضمن عمل معلوم شد که راه آهن ایران احتیاج بیشتری بلکوموتیو دیزل دارد، بکنفر از طرف راه آهن دولتی ایران مأمور بکار اعزام شد تا در مورد خرید پنجاه دستگاه لکوموتیو دیزل مذاکره کند.

راه آهن دولتی ایران پیشنهاد کرده بود که در ساختمان لکوموتیوهای دیزل تغییراتی داده شود تا بتوان از آنها بهتر استفاده نمود

بدین منظور کمیسیونی مرکب از نمایندگان راه آهن ایران و شش نفر از مهندسین کارخانه ژنرال موتورز در نیویورك تشکیل گردید و پیشنهادهای ایران در مورد تغییرات لکوموتیوها نیز تصویب شد

قرارداد خرید لکوموتیوها توسط آقای ثابتی نماینده راه آهن ایران تهیه و طبق دستور نخست‌وزیر، سفیر کبیر ایران در امریکا آنرا امضا کرد.

بهای هر دستگاه لکوموتیو دیزل با متعلقات آن معادل ۱۶۲٫۶۴۴ دلار یعنی در حدود دوازده میلیون و دویست هزار ریال است

طبق قرارداد اخیر، راه آهن دولتی ایران یکماه پس از امضای قرارداد مبلغی معادل ۸۷۸٫۸۰۰ دلار بیکی از بانکهای نیویورك برای مدت نه ماه می‌سپارد و کارخانه فروشنده لکوموتیو با تسلیم اسناد و مدارك لازم از مبلغ مزبور استفاده خواهد کرد.

باین ترتیب در اسفند ماه آینده ۵ دستگاه در فروردین ۲۰ دستگاه و در اردیبهشت ۲۵ دستگاه لکوموتیو دیزل وارد ایران خواهد شد. همچنین موافقت شده است که هزینه کارخانه فروشنده «آقای کلیف میلر» یکی از متخصص دیزل بایران بیاید.

با خرید ۵۰ دستگاه لکوموتیوها دیزل مزبور راه آهن ایران دارای ۱۲۰ دستگاه لکوموتیو دیزل خواهد بود که بعد از آمریکا در دنیا اولین کشوری خواهد بود که راه آهن آن صد در صد دیزلی میباشد.

چاپ مجموعه‌های کامل از آثار جاویدان شعرای بزرگ و نامدار ایران خدمتی است که از چندی پیش موسسه مطبوعاتی امیر کبیر بعهده گرفته است و افتخار دارد از اینکه در حال حاضر دواوین و کلیات بسیاری از برجسته‌ترین سخنسرایان پارسی زبان را از روی اصیل‌ترین و معتبرترین نسخ موجود بصورتی شایسته و زیبنده در دسترس دوستداران شعر و ادب قرار داده است و اینك نیز با نهایت خرسندی اطلاع می‌دهد که:

گوهری گرانبها بر این گنجینه نفیس و معنوی افزوده است و

دوره کامل مثنوی معنوی

را در یك مجلد و بقطع زیبا و چاپ عالی و صحافی محکم

جهت علاقمندان آماده کرده است

«مثنوی معنوی» در خانه صاحبدلان همیشه کتاب محبوب و گرامیست

موسسه مطبوعاتی امیر کبیر خیابان شاه‌آباد ـ ناصرخسرو

آ ـ ۳۰۶۰۰ ۲ـ۲

متن مواد اصلاح شده

آئین دادرسی کیفری

این مواد در جلسه دیروز کمیسیون مشترک دادگستری مجلسین تصویب شد

ساعت چهار بعدازظهر دیروز کمیسیون مشترک دادگستری مجلسین در کاخ مجلس سنا بریاست آقای دکتر سجادی تشکیل شد و گزارش سوم کمیسیون مشترک در مورد اصلاحاتی که در قسمتی از مواد آئین دادرسی کیفری بعمل آمده است مطرح گردید و پس از مذاکرات لازم قسمتی از آن بشرح زیر تصویب رسید:

ماده ۱۶۹ـ (اصلاحی)ـ دادستان شهرستان درجریان تحقیقات وحتی بعد از صدور قرار نهائی وقبل از تنظیم کیفرخواست میتواند از بازپرس درخواست تشدید یا تخفیف تامین نماید.

درصورت تقاضای تخفیف بازپرس مکلف بقبول آنست ودرصورت تقاضای تشدید هرگاه بین بازپرس ودادستان موافقت حاصل نشود پرونده برای رفع اختلاف بدادگاه شهرستان ارسال می شود دادگاه درجلسه اداری خارج از نوبت رسیدگی واظهار نظر می کند و بازپرس طبق نظر دادگاه اقدام می نماید وپس از تنظیم کیفرخواست دادستان شهرستان نیز می تواند ازدادگاه جنحه موجها درخواست تشدید یا تخفیف نماید وهمچنین دادستان استان می تواند از دادگاه جنائی ودادگاه استان درخواست تشدید یا تخفیف تامین کند.

قرار دادگاه درصورتی مبنی بر تخفیف یا رد درخواست باشد قطعی است.

هرگاه متهم از دادگاه درخواست تخفیف یا تبدیل تامین کند دادگاه به درخواست متهم رسیدگی وقرار مقتضی صادر مینماید قرار دادگاه دراین مورد قطعی است.

متهم نیز میتواند ازدادگاههای مذکور درخواست تخفیف نماید.

تقاضای فرجام نسبت باصل حکم مانع از آن نخواهد بود که دیوان جنائی ویا دادگاه استان وبادادگاه جنحه که از حکم آن ها تقاضای فرجام شده است نسبت بتقاضای تخفیف تامین رسیدگی نماید ودرصورت تقاضا از محکمه کلیه اقدامات مربوط به قبول تامین نیز باخود دادگاه است

ماده ۱۷۱ ـ(اصلاحی) قرارهای بازپرس درمورد ذیل قابل شکایت است.

۱ـ قرار عدم صلاحیت (بتقاضای دادستان یا متهم)

۲ـ قرار منع تعقیب که باموافقت دادستان صادر شده (بتقاضای شاکی خصوصی)

۳ـ قرار اناطه که طبق ماده ۱۷ صادر میشود (بتقاضای دادستان یا شاکی خصوصی)

۴ـ قرار توقیف متهم (بتقاضای متهم).

۵ـ قرار تشدید تامین که باموافقت دادستان صادر میشود (بتقاضای متهم)

۶ـ قرار تامین خواسته که طبق ماده ۶۸ صادر میشود (بتقاضای متهم)

۷ـ قرار موقوف ماندن تعقیب (بتقاضای دادستان یا شاکی خصوصی)

مهلت شکایت از قرارهای فوق ده روز است وابتدای آن از روز اعلام یا ابلاغ قرار است.

شورای مدیران جراید پاکستان

کراچی ـ شورای مدیران جرایدو وسازمان مدیران جرایدپاکستان تصمیم گرفته اند که سازمان واحدی تشکیل داده ونام آنرا شورای مدیران جراید پاکستان بگذارند. (رادیو کراچی)

فرق زیردریائی شوروی

مسکو ـ روزنامهٔ ستاره سرخ ارگان رسمی وزارت دفاع روسیه شوروی اطلاع داد ماموران نجات یك زیردریائی روسی را که سه روز پیش غرق شده بود امروز از آب خارج ساخته وکلیه سرنشینان آن را نجات دادند

روزنامه مذکور اضافه میکند که طوفانی بودن دریا کار هیئتهای نجات را بسیار دشوار ساخته بود ولی در نتیجه فعالیت وازخودگذشتگی ماموران عاقبت توانستند باموفقیت تمام زیردریائی مذکور را از آب خارج سازند.

روزنامه ستاره سرخ محل غرق شدن زیردریائی را فاش نکرده است

تقدیر

آقایان بوروزی رئیس وحاج رفیعی معاون اداره حسابداری ژاندارمری کل کشور بمناسبت فعالیت درانجام امور مربوطه از طرف وزارت دارائی مورد تقدیر قرار گرفتند.

ماده ۱۷۲ ـ (اصلاحی) ـ مرجع شکایت از قرار توقیف و قرار عدم صلاحیت وقرار تشدید تامین وتامین خواسته دادگاه شهرستان است ودرسایر موارد مذکور درماده ۱۷۱ دادگاه استان است.

رسیدگی باعتراضات بر قرار بازپرس کلیتا در جلسه اداری خارج از نوبت بدون حضور دادستان بعمل خواهد آمد حکم دادگاه جزدر مورد شق ۲ ماده ۱۷۱ که بموجب ماده ۱۸۰ رفتار میشود قطعی است.

ماده ۱۸۰ ـ(اصلاحی) ـرای دادگاه استان در منع تعقیب متهم بعلت عدم کفایت دلیل قطعی است ولی رای دادگاه مزبور درمورد ثبت ملك غیروهم چنین ازلحاظ جرم ندانستن عمل انتسابی باشمول مرورزمان از طرف دادستان یا شاکی خصوصی قابل شکایت فرجامی است.

هرگاه دادگاه استان بعلت عدم کفایت دلیل رای بر منع تعقیب متهم صادر نماید متهم رادیگر نمی توان بهمان اتهام تعقیب کرد مگر بعداز کشف دلائل جدید که دراین صورت فقط برای یکمرتبه میتوان بااجازه دادگاه استان مجددا تعقیب کرد. هرگاه دادگاه تعقیب مجدد متهم را تجویز نماید بازپرس رسیدگی وقرار مقتضی صادر مینماید.

تبصره الحاقی به ماده ۲۰۸

تبصره ـ صلاحیت دادگاه بخش در دعاوی ضرر وزیان ناشی ازجرم که طبق مقررات اقامه میشود تاحدود پنجاه هزار ریال خواهد بود

ماده ۲۲۰ ـ(اصلاحی)

فاصله بین ابلاغ احضار به موعد احضار لااقل سه روز است وهرگاه امر از امور فوری باشد متهم رازود تر میتوان احضار کرد ودر هر حال ماده ۱۱۸ آئین دادرسی مدنی درمورد مسافت لازم الرعایه است.

جلسه کمیسیون مقارن ساعت ۷ بعداز ظهر خاتمه یافت.

آمار هوائی

آمار هوائی هشتم دی ماه ۱۳۳۶ از اداره کل هواشناسی

ساعت شش و سه صبح	۴٫۲	درجه زیر صفر
« ۱۲٫۳۰	۲٫۸	درجه بالای صفر
« ۱۸٫۳۰	۰٫۷	درجه بالای صفر
حد اکثر	۴٫۶	درجه بالای صفر
حد اقل	۴٫۴	درجه زیر صفر

مقایسه: درجه حرارت تهران سبت بروز قبل صبح ۲٫۰ کمتر وظهر ۱٫۶ درجه کمتر وشب ۳٫۰ کمتر بوده است.

حداکثر حرارت نسبت به روز قبل ۱٫۰ درجه بیشتر بوده است.

گرمترین وسردترین نقاط: در ۲۴ ساعت گذشته طبق آمار هواشناسی کشوری (مهرآباد) گرمترین نقاط ایران بندرعباس ۲۴ درجه و سردترین نقاط تبریز ۱۴ درجه زیر صفر بوده است.

دنباله خبرهای خارجه

موش فضاپیما کشته شد

آستین ـ امروز انجمن موشکی جوانان که تاحال چندین بار موشکهائی بفضا پرتاب کرده در آزمایش موشك خود که موشی نیز در آن جای داده بودند باعدم موفقیت روبرو شدند. آنها میخواستند موش را با ارتفاع دوهزار پائی زمین بفرستند وسپس آنرا بوسیله چتر نجات پائین بیاورند ولی موشك مرحله دوم که موش هم در آن بود منفجر گردید (رویتر)

قراردادهای جدید

بقیه از صفحه اول

نیویورك تایمز اضافه کرد که دولتین ایران وعربستان سعودی اعلام کرده اند باوجود آنکه کمپانیهای ایتالیائی وژاپنی حاضر شده اند سهم بیشتری برای آندولتها منظور دارند هرگز برای نقض قراردادهائی که با کمپانی های بین المللی نفت بسته اند اقدام نخواهند کرد. بموجب قرارداد ایتالیا وایران ۷۵ درصد از عوائد بایران داده خواهد شد وبر طبق قرارداد عربستان سعودی وژاپن ۵۶ درصد از عواید نفت بدولت عربستان سعودی تعلق خواهد گرفت شرکت ژاپن در مناطق بین کویت وعربستان سعودی باکتشاف وبهره برداری نفت خواهد پرداخت واین مناطق جزء منطقه مذکور درقرارداد عربستان با کمپانیهای امریکائی نیست.

نیویورك تایمز اضافه کرد، منطقه ایکه ژاپنیها میتوانند درعربستان از آن بهره برداری کنند هنوز روشن نیست وحدود آن کاملا مشخص نشده است

☼☼☼

خبرنگار ما گزارش میدهد آقای یاماشیتا رئیس هیئت نفتی ژاپن که قرار دادیا کشور عربستان سعودی را امضاء کرده است پس از انجام ماموریت خود در آنکشور بتهران آمد وملاقاتهائی با اولیای شرکت ملی نفت بعمل آورد.

بطوریکه مجله نفت پترولیوم ویك در یکماه قبل نوشت دولت ژاپن پیشنهادی نظیر قرارداد منعقده با کشور عربستان سعودی تسلیم شرکت ملی نفت ایران کرده وحاضر بپرداخت ۵۶ درصد سود شده است ولی چون طبق قانون نفت موعد رسیدگی به پیشنهادات واصله پس از سه ماه از تاریخ انتشار آگهی مناطق آزاد میباشد لذا شرکت ملی نفت هنوز نظری درمورد پیشنهاد کمپانی ژاپنی و سایر پیشنهادات ابراز نکرده است.

آقای یاماشیتا پس از مذاکرات لازم با اولیای شرکت ملی نفت ژاپن مراجعت کرد تا با تعلیمات جدید بتهران باز گردد.

اعتصاب کارگران وسائط نقلیه نیویورك

ممکن است از امشب آغاز گردد

نیویورك ـ اتحادیه کارگران وسائط نقلیه شهر نیویورك دیروز تصویب کرد رانندگان خطوط اتوبوسرانی وترن زیرزمینی از نیمه شب سه شنبه دست باعتصاب بزنند تا تکلیفشان روشن شود.

دفعه قبل که کارگران اعتصاب کردند غیرقانونی بود ولی این دفعه مانع قانونی نخواهد داشت چون نیمه شب سه شنبه قرارداد فعلی آنها با شرکتهای اتوبوسرانی و ترن زیرزمینی پایان میپذیرد وباین ترتیب میتوانند تا انعقاد قرارداد مجدد، که اتحادیه مدعی است باید بنا بخواسته های رانندگان باشد، دست از کار بکشند.

روز گذشته قریب پنجهزار نفر از اعضای اتحادیه رانندگان درمحل اتحادیه حاضر بودند وهنگام اخذ رای درباره لزوم اعتصاب باعدم آن اکثریت کامل به اعتصاب رای دادند.

شرکت وسائط نقلیه نیویورك سعی دارد امروز دادگاه را وادار بصدور رائی نماید که درصورت اعتصاب رئیس اتحادیه را زندانی کنند.

لکن رئیس اتحادیه گفته اعتصاب ادامه خواهد یافت واگر او بزندان برود روسای دیگر اتحادیه اعتصاب را ادامه خواهند داد (آسوشیتدپرس)

ماه امریکا از اسپوتنیك مفیدتر است

شوروی اطلاعات حاصله از پرتاب ماه های مصنوعی را در اختیار مؤسسات ذینفع میگذارد

واشنگتن ـ دکتر ژوزف کاپلان رئیس کمیته امریکائی سال بین المللی ژئو فیزیك، گفت که شوروی بنحو رضایت بخشی اطلاعات حاصله از پرواز قمر مصنوعی دوم را در اختیار مؤسسات ذینفع میگذارد.

دکتر کاپلان گفت که روسها اطلاعات مفیدی درباره قمر مصنوعی دوم در اختیار ما گذاشته اند و ما اطمینان داده اند که اطلاعات علمی کافی که از پرواز قمر مصنوعی دوم بدست آورده اند در اختیار ما خواهند گذاشت ومن مطمئن هستم چنین اطلاعاتی را دریافت خواهیم کرد.

چندی قبل دولت شوروی اعلام کرد که پرتاب قمر مصنوعی دوم قسمتی از برنامه بین المللی سال ژئوفیزیکی است تا بتوان باسرار ماورا عجو پی برد.

دولت شوروی تعهد کرده بود اطلاعات علمی را که از اسپوتنیك بدست میآورد در اختیار سایر کشور های ذیعلاقه بگذارد (آسوشیتدپرس)

مفیدتر از اسپوتنیك

واشنگتن ـ دکتر جان هاگن رئیس پروژه موشك وانگارد امریکا اظهار داشت سال آینده ماه مصنوعی آمریکا خواهد توانست ثابت کند که بمراتب از اسپوتنیك های شوروی مفیدتر است.

وی گفت:

باید در برنامهٔ موشکها وماههای مصنوعی تجدید نظر کرد ولی تا پایان سال ژئو فیزیکی چنین تجدید نظری امکان پذیر نیست.

از وی سئوال شد:

ـ آیا امریکا میتواند ماه مصنوعی ۵۰۰ کیلوئی پرتاب کند؟

هاگن جواب مثبت داد و گفت: اینکار برای ما مقدور میباشد.

سئوال شد: پس، چرا آن را پرتاب نمیکنید؟

گفت: اکنون مشغول تکمیل و توسعهٔ این طرح هستیم تا آنرا بصورت کامل بمرحله اجرا درآوریم.

وی گفت:

آزمایش دوم موشك وانگارد بزودی صورت خواهد گرفت ولی آنطور که شایع است یکماه پس از آزمایش اول نخواهد بود. (آسوشیتدپرس)

بالون در ارتفاع ۴۱ کیلومتری

لندن ـ رادیو مسکو اعلام کرد که یك بالون که در قزاقستان بآسمان فرستاده شده واز لحاظ صعود در اشکسته وبار تفاع ۴۱ کیلومتر رسیده است.

دراین بالون وسائل سنجش وضبط درجه حرارت وجود داشته وحرارت ۳۴ درجه زیر صفر را ثبت کرده است. «رویتر»

کشف مقبره یك امپراطور افسانه ای

اوهایو ـ دکتر کارل بلدگن استاد باستان شناسی کهن دانشگاه سینسینای ایالت اوهایو فاش کرد موفق به کشف مقبره یونانی سیارقدیمی گردیده که ممکنست به تلئوس امپراطور افسانه ای یونان تعلق داشته باشد

وی که در پنجاه وهمین کنفرانس انستیتوی باستان شناسی آمریکا سخن میگفت اظهار داشت این قبر در یك قصر قدیمی که سه هزار سال از تاریخ آن میگذرد در شهر بندری پیلوس یونان کشف شده است

وی گفت این مقبره درمیان تمام مقابری که تاکنون کشف شده بی نظیر است

از اوضاع درون قبر معلوم است که متعلق بخاندان سلطنتی است تاجی طلا برسر جسد است یك شمشیر کوتاه مرصع بپهلوی او گذارده اند وعلائم ونشانهای زیادی در کنار آنست که شاهد عظمت صاحب جسد میباشد

از شواهدی که مرمیآید احتمال دارد قبر به شاه تلئوس پدر شاه نستور امپراطور افسانه ای یونان تعلق داشته باشد (آسوشیتدپرس)

ورود روزنامه های مصری به لبنان ممنوع شد

بیروت ـ وزارت کشور لبنان ورود کلیه روزنامه های مصری بآن کشور راممنوع کرد و دستور داد تمام شماره های روزنامه های مصری که اخیرا وارد لبنان شده جمع آوری وتوقیف شود.

هنوز از طرف مقامات رسمی علت این اقدام فاش نشده است (رویتر)

روزی یك میلیون روبل مخارج شهر صنعتی سیبری

لندن ـ رادیو مسکو اعلام کرد که روزی یك میلیون روبل صرف شهر صنعتی شوروی در سیبری خواهد شد

این شهر ۲۵۰ هکتار وسعت خواهد داشت ودر کنار یکی از کارخانه های برق «نووسیبیرسك» قرار گرفته است کارهای مقدماتی شهر مزبور مدتی است که آغاز شده است (آسوشیتدپرس)

آقاخان خیال ازدواج ندارد

پاریس ـ روزنامه لوپاریسین مینویسد آقاخان رهبر فرقه اسمعیلیه میگوید قصد ازدواج ندارد.

آقاخان که در هتل مجللی در یکی از مراکز ورزش اسکی در سویس سر میبرد بیشتر روز را با یك دختر زیبای انگلیسی بنام پاتریشا اولینگر میگذراند وپدر ومادر دختر نیز همراه وی میباشند (آسوشیتدپرس)

پنج مارشال در ارتش مصر

قاهره ـ جمال عبدالناصر برای نخستین بار پس از انقلاب مصر پنج نفر از افسران مصری را بدرجه مارشالی ارتقاء داد که عبارتند از ژنرال عبدالحکیم عامر، ژنرال محمود ابراهیم، ژنرال هوائی محمود صدیق ودریاسالار سلیمان یکی دیگر از ژنرالهای مصری نیز بدرجه مارشال افتخاری نائل شده است (خبرگزاری فرانسه)

چهار پایگاه موشك در انگلستان

واشنگتن ـ روزنامه واشنگتن استار چاپ واشنگتن مینویسد قرار است در آتیهٔ بسیار نزدیکی قراردادی بین انگلستان وآمریکا جهت ساختن چهار پایگاه موشك انداز از طرف آمریکائیها در خاك انگلستان بامضاء برسد.

این روزنامه اضافه میکند که این قرارداد وظائف ومسئولیتهای طرفین را درباره احداث واستفاده از پایگاه هری موشك انداز بطول مشخص تشریح خواهد کرد. قرار است ساختمان پایگاه های مزبور در اواخر سال ۱۹۵۷ یا اوائل سال ۱۹۵۹ بپایان برسد. (رویتر)

مسابقه برای تهیه علامت تجارتی

سازمان برنامه تهیه علامت تجارتی مخصوص برای کارخانه شیر پاستوریزه تهران را که توسط سازمان برنامه باهمکاری موسسه یونیسف تاسیس شده وزیر نظر امور کشاورزی سازمان برنامه اداره میشود باشرایط زیر بمبلغ ده هزار ریال به مسابقه میگذارد.

۱ـ شرکت کنندگان درمسابقه باید تبعه ومقیم ایران باشند کارمندان سازمان برنامه واداره کل هنرهای زیبا باستثناء دانشجویان نمیتوانند درمسابقه شرکت نمایند.

۲ـ هیئت داوران از بین اعضاء اداره کل هنرهای زیبا وسازمان برنامه انتخاب خواهند شد ورای آنها قطعی ونهائی است اسامی داوران بعدا اعلام خواهد شد.

۳ـ در جمله «شیر پاستوریزه تهران» وسازمان برنامه باید برروی طرحهای پیشنهادی نوشته شده باشد

۴ـ طرح علامت تجارتی باید رنگی باشد اندازه آن کمتر از ۳۲ در ۱۸ سانتیمتر نبوده وقابل کوچك کردن برای حك روی بطری شیر باشد.

۵ـ شرکت کنندگان درمسابقه باید طرح ابتکاری خود را در پاکت سربسته به نشانی «تهران ـ سازمان برنامه ـ خیابان شاهرضا ـ دفتر اطلاعات وانتشارات» ارسال وبرروی پاکت «جمله» درمربوط بمسابقه شیر پاستوریزه تهران» را قید نمایند ونام ونشانی خود را صریح وروشن بنویسند

۶ـ شرکت کنندگان میتوانند پاکت مربوط به مسابقه را بوسیله پست سفارشی بفرستند یا شخصا بدفتر اطلاعات وانتشارات سازمان برنامه تسلیم ورسید دریافت دارند:

۷ـ پاکتهای مربوط بمسابقه تا آخر ساعت ادارای روز پنجشنبه دهم بهمن ماه ۱۳۳۶ پذیرفته میشود واز آن پس بپاکتهای رسیده ترتیب اثر داده نخواهد شد.

۸ـ هنرمندی که برای هیئت داوران برنده اعلام شود جایزه ده هزار ریالی خود را از شخص مدیر عامل سازمان برنامه دریافت خواهد داشت.

۹ـ کلیه طرحهای تسلیمی متعلق بسازمان برنامه بوده وقابل استرداد نخواهد بود.

۱۰ـ شرکت کنندگان درمسابقه برای کسب هرگونه اطلاعات میتوانند بدفتر اطلاعات وانتشارات سازمان برنامه مراجعه نمایند

۱ـ۴ آ ـ ۳۱۸۳۶ سازمان برنامه

آگهی شهرداری قصرشیرین

شهرداری قصرشیرین درنظر دارد ۵۰ر۵۱۸۹۵ متر مکعب خاکبرداری وخاکریزی ۱۰۳۷۹ متر مکعب عملیات سنگی پیش بینی شده امتداد خیابان ثریا از بالای آبشار ونهر دولتی تا ابتدای جاده خط کرمانشاه بشرح زیر وطبق نقشه ومشخصات موجوده باشخاصیکه واجد شرایط وحاضر بانجام معامله باشند واگذار مینماید.

۱ ـ پیشنهاددهندگان باید دارای سابقه وعملیات فنی باشند

۲ ـ وضع میزان کار طبق نقشه وصورت مشخصات موجود در پرونده شهرداری خواهد بود پیشنهاددهندگان می توانند برای کسب اطلاع بیشتری بشهرداری مراجعه واز کمیت وکیفیت کار استفاده نمایند وحداکثر تحویل کار از تاریخ انعقاد قرارداد لغایت ۵ ماه خواهد بود.

۳ ـ مدت اخذ پیشنهادات تا ساعت ۱۰ صبح روز پنجشنبه نوزدهم بهمن ماه خواهد بود پیشنهاددهندگان باید پیشنهادات خود را در صورتیکه از ۲۵۰۰۰۰۰ ریال تجاوز ننماید بقرار ۲ درصد مبلغ پیشنهادات خواهد بود وهمچنین هرگونه عوارض وحق بیمه تعلق گیرد بعهده برنده مناقصه خواهد بود.

۱۰ ـ شهرداری مجاز است تا ۲۵ درصد از کار مورد پیمان را کسر یا اضافه نماید وبرای هر روز تاخیر وتعطیل کار مبلغ ۲۵۰۰ ریال از برنده مناقصه بنام جریمه اخذ خواهد شد.

۱۱ ـ پیشنهاددهندگان موظفند یکنسخه از مشخصات وواحد بهاء تنظیمی باقید عبارت قرائت شده ومورد قبول است امضاء و پیشنهادات خود ضمیمه نمایند (برگ مشخصات واحد بهاء) در دفتر شهرداری در دایره ساختمانی است.

۱۲ ـ مدت قبول پیشنهادات تا ساعت ۱۰ صبح روز پنجشنبه نوزدهم بهمن ماه ۳۶ خواهد بود وپیشنهادات در ساعت ۱۰٫۵ همانروز در کمیسیون مربوطه بازوقرائت خواهد شد وپیشنهاداتیکه بعداز موعد مقرره بشهرداری برسد ترتیب اثر داده نخواهد شد.

۱۳ ـ مزایده حضوری بهیچوجه عمل نخواهد آمد وحضور پیشنهاد دهندگان ویا نمایندگان آنها در جلسه قرائت پیشنهادات آزاد و مجاز خواهد بود.

۱۴ ـ شهرداری در رد یا قبول یك ویا کلیه پیشنهادات مختار است.

۱۵ ـ در صورت لزوم در موقع قرارداد از مقامات صلاحیتدار کسب اجازه خواهد شد.

شهردار قصرشیرین ـ اقلیمی

آ ـ ۳۱۸۳۴

۷ قرن دیگر

مردم ایستاده میخوابند

ایندیانا ـ دکتر بال سرزاستاد دانشگاه ایندیانا ضمن نطقی اظهار داشت جمعیت دنیا با چنان سرعتی رو بافزایش است که بیست و دوفصل دیگر یعنی در حدود هفتصد سال آینده درتمام کره زمین تنها برای استادن مردم جا خواهد بود.

دکتر بال گفت من با کشف نقاط مسکونی تازه در کرات دیگر مخالف نیستم ولی بهتر است درهمین کره زمین بفکر چاره افتاد.

۷ قتل و ۱۸ عمل منافی عفت

وین ـ دیروز رادیو پراك اعلام کرد که واسلاو مارزك که بعلت قتل ۶ زن ویك مرد وعمل منافی عفت با ۱۸ دختر از طرف دادگاه محکوم بمرك شده بود، اعدام گردید. «آسوشیتدپرس»

تشکیل مجمع عمومی فوق العاده

بدینوسیله از کلیه سهامداران شرکت سهامی اتو شهنار خط ۱۰ دعوت میشود تا ساعت هفت بعدازظهر روز سه شنبه ۲۴ دیماه ۱۳۳۶ شخصا در دفتر شرکت حضور بهمرسانند.

دستور جلسه:

۱ـ انتخاب هیئت مدیره

۲ـ تغییر بعضی از مواد اساسنامه

۳ـ تعیین خط مشی آینده والحاق شرکت واحد اتوبوسرانی عمومی تهران وحومه

شرکت سهامی اتو شهنار خط ۱۰

آ ـ ۲۲۲۹۱

وحشتناك ترین فیلمی که تاکنون در تهران بمعرض تماشا گذارده میشود ارواح در سینمای فردوسی از روز سه شنبه همین هفته «کانون طوطی»

آ ـ ۳۱۸۳۸

... ب . ك . و آلمان مصرف کنید

نماینده انحصاری: شرکت سهامی پخش رادیو

خیابان فردوسی ـ ساختمان امینی.

آ ۳۱۸۵۰

۱ـ۲

اطلاعات

سناتور های درجه اول قزوین وساوه

طبق گزارش رسیده ازقزوین دیروزعصر انتخابات درجه اول سنادرآن شهرستان پایان یافت ودرنتیجه آقایان ابراهیم حکیم ومحمدعلی مافی ونصراله صباحائزاکثریت شدند •

همچنین خبرنگارما ازساوه گزارش داد که قرائت آراء انتخابات درجه اول مجلس سنادرآنشهرستان پایان یافت وآقای دکتر امیر اعلم با ۱۷۷ رای حائز اکثریت شد•

آغاز بهره برداری از انبار نفت شهرری

ازراه آهن کسب اطلاع شد که ریلگذاری خط فرعی شهرری بانبار نفت برای حمل موادنفتی وتوزیع آن دراستان های آذربایجان، خراسان وشمال تمام شده وازیکهفته پیش حمل موادنفتی باقطار آغاز گردیده است. بابهره برداری ازلوله نفت سراسری اهواز -تهران که انبارتوزیع ان درنزدیکی ایستگاه شهرری احداث گردیده موافقت شد که حمل موادنفتی استانهای آذربایجان، خراسان وشمال بوسیله راه آهن تامین گردد بنابر این لازم بود که خط آهن تاانبارشهرری ادامه یابد وانبارمزبور باراه آهن به کلیه نقاط مرتبط گردد•

بنابتصویب هیئت مدیره راه آهن قرارشد که میان ایستگاه شهرری و انبار نفت ریلگذاری گرددواین ریلگزاری ظرف دهروزانجام شد وحمل مواد نفتی از آنجاشروع گردید.

فرداشب

شب نشینی مجلل شب ژانویه ۱۹۵۸ درسالن مدرن سینما آپادانادایراست بلیطومیزهای خودرا قبلاازدفترسینما آپادانا تهیه فرمائید تلفن ۴۶۱۹۱ فرعی ۳۳۰ سینما آپادانا خیابان پهلوی کوی یوسف آباد

آ-۲۲۳۰۷

نمایشگاه نقاشی مهرگان

باشرکت چهل نفراز هنرمندان معاصر

چهل نفرازهنرمندان نقاش- مینیاتوریست - مجسمه سازدر نمایشگاه نقاشی باشگاه مهرگان شرکت نموده اند

این نمایشگاه تابیستم دیماه ادامه دارد

ورودبرای علاقمندان ازساعت چهارونیم تاهشت بعدازظهر هرروز آزاداست

نشانی : خیابان لاله زارنو - نرسیده بسینما کریستال کوچه کاخ

آ-۲۲۱۹۷

دستور ابتهاج درمورد جاده سازی

لزوم تسریع رسیدگی بصلاحیت کمپانی های پیشنهاد دهنده جدید- مشکل کارمندان ایرانی

ازطرف آقای ابتهاج مدیر عامل سازمان برنامه بمسئولین دفتر فنی وقسمت ارتباطات سازمان برنامه دستوری صادرشده وتاکیدشده است که هرچه زودتر وضع مؤسسات مهندسی مشاورخارجی را که پیشنهادجاده سازی داده اند روشن کند تابا سرعت کارهای ساختمانی راههای کشوردنبال شود.

فعلامطالعه وبررسی صلاحیت مهندسین مشاورچهارگانه کشورهای آلمان ایتالیا-فرانسه وامریکا وسیله دفتر فنی ادامه دارد.

تاکنون ۳۲ نفرازکارشناسان خارجی جان مولم تهران راترك نموده اند البته چند نفرآنها که قبلا بمرخصی رفته اند دیگر مراجعت ننموده اند

سایرافرادخارجی که حدود ۱۱۰ نفر صورت داده شده است بتدریج که کار تحویل وتحول وبررسی حسابهای آنها خاتمه پذیرد تهران راترك خواهند گفت.

درمورد کارمندان ایرانی مسئولین امر بامشکل مواجه شده اندزیرا درآینده مهندسین مشاوردیگری که جانگزین اعضای مؤسسه جان مولم خواهندشد بوجود عده ئی از این افراد محتاج خواهندبود واگر بکارا ین افرادخاتمه دهند بعدا بوجود آنان احتیاج خواهندداشت واگر آنهارا همچنان در کارخود ابقا کنند بابستی حقوق آنانرا بپردازند.

طرح جدید قانون شرکت های تعاونی

ازوزارت کار اطلاع می دهند که چون ضمن اجرای قانون شرکتهای تعاونی نقائصی مشاهده شده بود قانون مذکور طی جلساتی که در وزارت کار تشکیل شدموردبررسی کارشناسان تعاونی قرارگرفت وطرح نوینی تهیه گردید که اینك درشورای عالی تعاونی کشور مطرح است وپس ازتصویب بمجلسین تقدیم می گردد.

اطلاعیه سازمان عمرانی وساختمانی کرج

بدینوسیله به اطلاع خریداران زمینهای قسمت ۲ و۳ میرساند چون اسناد مالکیت شمارهای زیرحاضر میباشدخواهشمند است برای دریافت آن بدفتر سازمان عمرانی مراجعه فرمایند

قسمت ۲ ۲۰۳ ۲۰۴ ۲۰۵ ۲۰۶ ۲۰۷ ۲۰۸ ۲۰۹ ۲۱۰ ۲۱۱ ۲۱۲ ۲۱۳ ۲۱۴ ۲۱۵ ۲۱۶ ۲۱۷ ۲۱۸ ۲۱۹ ۲۲۰ ۲۲۱ ۲۲۲

قسمت ۳ ۱۶۸ ۱۶۹ ۱۷۰ ۱۷۲ ۱۷۳ ۱۷۵ ۱۷۷ ۱۷۹ ۱۸۰ ۱۸۱ ۱۸۶ ۱۸۸

زمینهای سازمان عمرانی وساختمانی کرج (ویلاشهر) که درنزدیکی آن پست وتلگراف وتلفن ناتوانی بهداری خواربارفروشی ونیز دارای سند مالکیت جداگانه باآب قنات میباشد ازقرارهرمتر ۱۱ الی ۲۰ ریال بفروش میرسد ضمنا کرایه اتوبوس ازتهران مجسمه شاهرضا تاویلاشهر ۱۵ ریال میباشد

دفتر سازمان عمرانی وساختمانی کرج

شاه آباد پاساژعلمی تلفن ۳۴۰۷۰- ۳۸۰۰۶

شعبه کرج-دفتر حاج معمار آ-۳۱۷۲۰

تندرست و نیرومند زیست کنید

موسسه ای که همه کوشش خودرا درراه تندرستی و نیرومندی شما بکار میبرد

برهموطنان عزیزپوشیده نیست که تهیه موادغذائی سالم ومفید ازنظریك جامعه تاچه میزان واجداهمیت میباشد .زیراکه سلامت جسم وجان یك ملت وابسته بتغذیه صحیح وبقاءیك کشور درگرودواشتن نسل سالم ونیرومند است. بنابر این مؤسساتی که دردنیا ودرزمینه تهیه مواد غذائی فعالیت میکنند بطور قطع وظیفه خطیری برعهده داشته وبجااست اگرگفته شود که این قبیل مؤسسات به موازات تجارت، چنانچه باهمیت کارخود واقف باشند خدمت ارزنده ای نیزبعالم بشری انجام میدهند.

شرکت سهامی پرورش مفتخر است که از زمان تاسیس خود تاکنون فعالیت خویش را مصرا ومنحصرا روی تهیه موادغذائی متمرکز کرده وبااستفاده ازتجارب وسوابق خودومعاضدت کارشناسانی که درخدمت شرکت هستند چند نوع موادغذائی بسیارمفیدبرای هموطنان فراهم آورده است که برای مزیداطلاع خوانندگان محترم اسامی آنهاراکه هریك درنوع خود ازبین بهترین وسالمترین اغذیه وآشامیدنیهای جهان انتخاب شده است منتشر مینماید .

۱- محصولات غذائی مخصوص اطفال -ساخت کارخانه معظم میدجانسون وشرکا ،آمریکا که عبارت است از انواع شیر خشك «آلاکتا -اولاك-میدز بااسید لاکتیك وغیره» پابلوم، غذای پخته وآماده شده که درپنج فورمول مختلف به هموطنان عزیز عرضه داشته است.

محصولات غذائی میدجانسون بگواهی اتحادیه پزشکان آمریکا رسیده ومورد تائید اطباء متخصص کودکان ایران نیز میباشد.

۲- کاکائو درست- اهمیت کارخانه درست همین بس که محصولات این کارخانه بکشورهای متحده آمریکا که خودصادر کننده کاکائو وشکلات است صادره میشود.

۳- قهوه موکونا -که باداخل کردن مقداری از آن درآب جوش فورا یك قهوه مطرو مطبوع برای آشامیدن بدست می آید. قهوه موکونا هم باکافئین وهم بدون کافئین تهیه شده وبهمین ترتیب نیزدرایران مصرف میشود .

٤- چای پیك ویك -که درکارخانه «دووی اگبرت» هلند تهیه وبسته بندی شده وکارخانه مزبور متجاوز ازدویست سال سابقه تهیه قهوه وچای در جهان دارد.

٥- شیرعسلی لیدانو محصول دانمارك -که سرشار ازموادغذی ومفید بوده وبنازلترین قیمت ممکنه دراختیار مصرف کنندگان گذاشته شده است .

٦- گردبستنی لیدانو -که بفوریت میتوان ازآن بستنی ساخت.

۷- شیرینیجات وانمل محصول هلند -که دربسته های مختلف بزودی عرضه میشود.

۸- روغن زیتون پرل فرانسه- که صددرصد خالص بوده ومطبوعترین روغن زیتون میباشد.

۹- بیسکوئیت جانسن مولر دانمارك -که درنوع خود بینظیر بوده ودربسته بندیهای مختلف تهیه گردیده است.

شرکت سهامی پرورش بابکاربردن تمام کوشش ومجاهدت خوددرراه نیل باین هدف عالی ، یعنی انتخاب بهترین موادغذائی ومعرفی آن بهموطنان گرامی امیدوار است بتواند وظیفه اجتماعی خودرا به بهترین وجه انجام دهد.

محصولات غذائی این شرکت در کلیه اغذیه فروشیهای معتبر بفروش میرسد وبرای بازرگانان شهرستانها که نمایندگی فروش محصولات این شرکت را داشته باشند مزایاو تسهیلات خاص در نظرگرفته شده است.

آ-۳۱۷۲۶ — **شرکت سهامی پرورش خیابان سعدی- کاشی ۹۶- تلفن ۳۲۱٤۰**

کمك به رلزله ردگان توسط روزنامه اطلاعات

آقای سلمان هودی صالح	۵۰۰۰ ریال
آقای مهندس سیدحسین مدرسی	۱۰۰۰ »
خانم حکیم پانزده تکه لباس و	۱۰۰۰ »
خانم اشرف	۱۰۰۰ »
آقای کاظم تفنگچی	۱۰۰۰ »
خانم توران رستگار	۸۰۰ »
خانم ناشناس	۷۰۰ »
دوشیزه صفی نازنشاط یك پتو و	۶۰۰ »
عدهٔ از دانش آموزان دستان باباطاهر	۶۷۰ »
خانم ناشناس	۲۰۰ »
یك کارگر راه آهن	۱۰۰ »
آقای نصرت اله محصل دستان عیسی بهرام ۸ تکه لباس	۱۰۰ »
دانش آموزان دستان ملی حامدی قلهك لادن ماهوت چیان ژاله کرمانشاهی- افسانه بیجارچی - طلعت سر فلاح - فاطمه نادری- مریم رهنما ۱۷۸ تکه لباس	
آقای والی اله بمینی محصل دستان حامدی	۲۰۰ »
خانم بوران تقی زاده ٤ تکه لباس و	۲۰۰ »
آقای م، شبستری	۲۰۰ »
آقای مهدی آذین خدمت گذاردانشکده داروسازی وهیلاست	۱۰۰ »
آقای جمشید هرمزدیاری	۳۰۰ »
جوان سرباز ناشناس ۵ تکه لباس آقای ملك جهانیان یك صندوق شیرخشك	
شرکت نسبی اردشیر و شرکاء چك	۲۵۰۰ »
شرکت نسبی دینشاه و شرکاء	۱۵۰۰ »
شرکت نسبی فریدون گودرز ورزا وشرکاء	۱۵۰۰ »
شرکت نسبی گودرز و شرکاء چك	۲۰۰۰ »
شرکت نسبی فرهاد وشرکاء چك	۲۰۰۰ »
بانو کتایون ورزاچك شرکت سهامی تهویه گرمولوله چك	۲۰۰۰ »

افتتاح شعبه حزب مردم

ازمشهد اطلاع میرسد که بعدازظهر دیروزمراسم افتتاح کلوب شعبه حزب مردم درخراسان باحضورا عضای حزب بعمل آمدوتابلوی حزب نصب گردید

جشن درداشکده پلیس

شب گذشته بمناسبت عزیمت آقای دکتر علی آبادی استاد دانشکده پلیس بامریکا مجلس جشنی در دانشکده پلیس برپابود• درابتدامجلس ابتداسرکارسرهنك بنگلری فرمانده دانشکده پلیس وسپس آقایان دکتر نامدار واستاد محمد جوادتربتی نطق هائی ایراد کردند .

ودرپایان ازمدعوین پذیرائی بعمل آمد

کشف مزرعه خشخاش

دوروزقبل مامورین ژاندارمری اطلاع حاصل کردند که میرزا آقاصادقی ساکن فاربین اصفهان مبادرت بکشت خشخاش کرده است، ژاندارمری محل بلافاصله مراتب را باداره دارائی اصفهان اعلام ودرمعیت آنهامزرعهٔ خشخاش را محوومرتکب را بدارائی تحویل دادند.

تریاك قاچاق

بطوریکه ازسازمان منع کشت خشخاش اطلاع میدهند درهفته گذشته مامورین سازمان مزبور موفق به کشف یکهزاروپانصد گرم تریاك درشهرستان دامغان شده اند - تریاك مکشوفه بوزارت دارائی تحویل داده شدوصاحبان آن پس ازتکمیل پرونده تحویل مامورین دادگستری داده شدند.

تقاضای ارسال یك قالیچه ازفروشگاه فردوسی به شعبه بازپرسی

صبح امروز کسب اطلاع شد که تیمسار سرتیپ مشیری شکایتی تسلیم مراجع قانونی کرده ومدعی شده است که یکی ازقالیچه های گرانبهائی که درفروشگاه فردوسی درمعرض فروش گذاشته شده متعلق باو بوده وچندی قبل ازمنزل وی بسرقت رفته ونامبرده طی شکایت مذکور درخواست رسیدگی واسترداد قالیچه خودرا کرده است. بدنبال این شکایت رسیدگی پرونده امر شعبه ۳۱ بازپرسی ارجاع گردید آخروقت امروز آقای آل بویه بازپرس شعبه مزبورطی نامه ای بعنوان مدیریت فروشگاه فردوسی تقاضای فرستادن قالیچه موردبحث ونام ونشانی فروشنده آنرا نموده!

صحبت امروزما

پیرامون تدارك خانه های چوبی است

بقیه ازصفحه اول

این قبیل لوازم تشکیل میشودکه طبق گزارشات رسیده ازمنطقه زلزله دیده این مرحله ازفعالیت جمعیت با مراقبت شبانه روزی کارمندان شیروخورشید سرخ مرکزی بخوبی پیشرفت دارد.

نسبت بمرحله دوم یعنی تجدیدزندگی آسیب دیدگان وطبقه مستمند وبیچاره ای که از هستی ساقط شده اند کمیسیون مخصوص ساختمان خانه ورسیدگی بوضع آسیب دیدگان چندروز است برنامهٔ ساختمان خانه های چوبی راآغاز نموده ومرتبا بوسیله صاحبان وسائط نقلیه که با روی گشاده وعلاقهٔ خیرخواهانه آمادگی خودرابرای حمل آنها اعلام داشته اند بمحل سانحه فرستاده میشود.

•••

امروز باآقای دکتر محسن نصر نماینده جمعیت شیروخورشید سرخ درکرمانشاه تماس تلفنی گرفته شد و دربارهٔ احتیاجات ساکنین منطقه زلزله زده تحقیق شد وایشان متذکر گردیدکه کمك های اولیه جمعیت شیر و خورشید بلحاظ معالجه مجروحین ورسانیدن آذوقه وپوشاك بسیار مؤثروبموقع بوده ودر این قسمت هیچ جای نگرانی نیست تنهامسئله مسکن است که باید مورد توجه قرار گیرد وهرچه زودتر اقدام بشود.

سئوال شد دربارهٔ خانه های چوبی بشکل وفرمی که هم اکنون ساخته و فرستاده میشود نظر شما چیست ؟ وی گفت این امریگانه وسیله ایست که آسیب دیدگان راازخطرسرمای سخت که هنوزدرپیش است محافظت میکند وخانه های چوبی مخاطرات آینده زلزله رانیز مرتفع می نماید بعلاوه زندگی آینده روستایانرابهبود میبخشد واز وضع تاثرآور سابق نجات میدهد.

سئوال شد خانه های چوبی که یك اطاق بزرك پنج در سه میباشد آیاکفاف احتیاجات خانواده ای رامیدهد ؟ دکتر نصرگفت .این خانه ها برای احتیاجات زندگی یك خانواده روستائی کافی است ولی برای نگاهداری احشام آنهاکه مورد علاقه کامل ساکنین غرب است بایدساختمانهای مخصوص از خشت وگل وسنك ساخته بشود که برای این کارفعلا موجبات فراهم نیست هم زمستان مانع است وهم نسبت بکسانی که ازهستی ساقط شده اند وفاقد همه چیزهستند بایدمساعدتهائی بشودتابتوانند زندگی روستائی خود راآغاز کنند.

•••

این تماس وسئوال وجواب با آقای دکتر نصراز آن نظربعمل آمدکه در تعقیب نظریه جمعی ازخیرخواهان عقیده ونظرایشان نیزدربارهٔ ساختمان خانه های چوبی گرفته شودوبدین ترتیب دکتر نصر نظرکاملاموافقی دادواین خانه ها رامؤثردربهبود وضع آنان تشخیص داد.

کمیسیون خیریه اطلاعات پس از مطالعاتی که درین زمینه بعمل آورد وکسب نظر آقای دکتر نصرو افراددیگر معتقد شده است که وجوه اعانات رازیرنظر جمعیت شیروخورشیدسرخ اختصاص بخانه های چوبی دهد تمام مبلغ درآمد راکه به دومیلیون ریال رسیده وشاید تجاوز کندباین مصرف برساند وزیرنظر آقای دکتر نصرکه سازمان مجهزی بوجود آورده وافراد متمکن را ازمستمند تمیز وتشخیص خواهندداد این خانه ها رادر اختیار مردمان آسیب دیده مستمند که هستی خودراازدست داده اند بگذارد.

اعانات ازفروش کارت شب نشینی

جمع کل درآمد ازمحل فروش کارت وحراج: ۱،۷٤۸،۹۰۰ ریال

اعانات دوهزار ریالی

بازرگانی ملك جهانیان از طرف کمپانی لاین وتایپ دوکارت

توضیح :علاوه بر چهارهزار ریال فوق الذکر کمپانی لاین وتایپ چهارصندوق شیرخشك بارزش ششهزار ریال نیز اهداء نموده است.

جمع کل درآمد شب نشینی اطلاعات- ۲۲٦ر۷۸۵ر۱ ریال

بااین درآمد مبالغی را که نیکوکاران بطور متفرقه اعانه پرداخته اند وهمه روزه درستون مخصوص اعانات چاپ میشود باید علاوه نمائیم.

مجموع اعاناتی که باین ترتیب بروزنامه اطلاعات واصل گردیده ۲۲۹۷٤۳ ریال میباشد.

بنابراین جمع کل درآمد حاصله ازشب نشینی واعانات متفرقه -۹٦۹ر۰۱٤ر۲ ریال میباشد.

ستون اعانات همچنان بازاست وازنیکوکاران دعوت میکنیم که نیت خیر خودرا همچنان ادامه دهند وهر چه بتوانند مصیبت دیدگان رایاری نمایند واطمینان داشته باشند که جمعیت شیرو خورشیدسرخ درکمال دلسوزی وعلاقمندی این اعانات رابمصرف مستمندان آسیب دیده خواهدرسانید. فروش دوبالتوی پوست هنوز انجام نگردیده وباین حساب نیامده است.

عزیمت بلندن

آقای وحیدمازندرانی رئیس اداره چهارم سیاسی وزارت امورخارجه که بسمت رازن ووزیر مختاراین درلندن منصوب شده است عازم محل ماموریت خودشد

درهفته گذشته بمناسبت عزیمت وی بلندن مهمانیهائی درسفارت کبرای انگلیس وسفارتکبرای آمریکاداده شد.

عزیمت فرزندان والاحضرت شمس پهلوی باروپا

صبح امروز فرزندان والاحضرت شاهدخت شمس پهلوی برای ادامه تحصیل باهواپیمای «آل ایتالیا» عازم اروپاشدند.

روابط پیمان بغداد باپیمان آتلانتیك

درکمیته نظامی پیمان بغداد موردبحث قرارگرفته

امروزاطلاع حاصل شد که در کمیته نظامی پیمان بغداد که اخیرا در بغداد تشکیل شددرباره روابط وتماسهای پیمان بغداد باپیمان آتلانتیك شمالی مذاکره وبحث شده است•

کمیته نظامی ضمنا خودرابرای شرکت درجلسات نخست وزیران کشورهای عضو پیمان بغداد که ماه آینده در آنکارا تشکیل خواهدشد آماده نموده است. احتمال میرودقبل ازتشکیل کمیته نخست وزیران، کمیته نظامی پیمان بغداد باردیگر در آنکارا جلساتی تشکیل دهد. کمیته نخست وزیران پیمان بغداد روزهفتم بهمن ماه (۲۷ ژانویه) تشکیل میشود ونگزارش کمیته نظامی رسیدگی میکند

درجلسات کمیته نظامی بغدادازطرف ایران تیمسارسرتیپ علی زندوآقای سرهنك اربابی شرکت داشتند•

فردوسی

ازقهرمصنوعی شگفت انگیزتر

اینستکه این همه داستان ومطلب خواندنی وسرگرم کننده رادریکشماره مجله بجای داد

هرگزرجال ایران ودنیارادراین قیافه هاندیده اید

دراطاقهارابستند وساعدومولوتف مشغول مذاکره شدند

براثریك اشتباه کوچك کره زمین منفجرمیشود

ودراستان جالبی بقلم یکی ازفکاهی نویسان مشهوربوجودمیآید

اکثرتشکیلات این مملکت زائداست این عقیده عده ای ازرجال ایران است

آب دریابزودی گران خواهدشد ویمای بنزین درموتورها بکارخواهدرفت

یك اثرجذاب ودلپذیراز رسول پرویزی

باضافه ده ها رپرتاژ ومقالات ودراستانهای بی نظیر وخواندنی

فردوسی رادرطرازبهترین مجلات خارجی قرارمیدهد

فرداصبح شماره مخصوص زمستان مجله فردوسی منتشرمیشود

آ-۳۱۹۵۰

قدرت موتور- کمی مصرف- زیبائی وراحتی

آلفارومئو

دردنیای رقیب است

شرکت نمای بامسئولیت محدود- تلفن ۳٦۷٦٤ - نمایشگاه **آلفارومئو** پاساژسعدی

آ-۳۱۲٦۰

ملاقات «غوغا» شاعر دانشمند با خانم روزولت

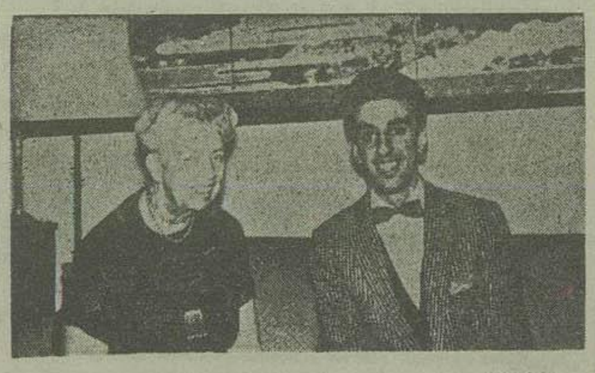

غوغا شاعرونویسنده دانشمند هفته قبل ضمن ملاقات بانو «روزولت» شخصیت عالیقدر زنان جهان «درنیویورك» وابرازاحترام ملت ایران پیام موثری برای زنان ایرانی دریافت کرد که باجریان کامل این ملاقات درمجلات ملی منعکس خواهدشد.

انجمن ادبی بانوان ایران

سه شنبه دهم دی - ۳۱ دسامبر

یکشب فراموش نشدنی- یکشب سرورونشاط

شب نشینی ژانویه

در کافه رستوران مجلل شکوفه نو

شام باآتراکسیون همراه باجدیدترین برنامه های ایرانی وخارجی شروع ۸ونیم تاصبح

برای رزرو میزقبلا بدفترکافه رستوران مراجعه فرمائید

تلفن ۲۰٤٦۸

کافه رستوران شکوفه نو

آ-۲۱۸۵۱ ۵-۵

سه شنبه شب

شب نشینی ژانویه ۱۹۵۸

درسالن مهمانخانه بزرك دربند

و در

کلبه

شام با ارکستر وآتراکسیون

ازساعت ۹ بعدازظهر تاصبح

میزرا قبلا رزرو نمائید• تلفن ۸۳٤۲۳-۸۳٤۲۲

۲-۲ آ-۳۱٦٤٦

شب نشینی مجلل

اول ژانویه

سه شنبه دهم دیماه در

هتل اورست

باشام ویك پروگرام مخصوص از۹ بعداز ظهر تا صبح لطفا میزرا قبلا رزرو فرمائید

تلفن ٦۹۷۱۵

۲-۲ آ-۳۱۷٤٦ «تبلیغات وگاه»