اطلاعات

۵۶ صفحه باضافه ۱۶ صفحه ضمیمه

پنجشنبه بیست و ششم امردادماه ۲۵۳۷ـشماره ۱۵۶۸۹ تکشماره ۱۰ ریال

دانشجویان ۲ بازیکن تیم واترپلوی ایران را مجروح کردند .

زدوخورد دانشجویان واعضای تیم واترپلوی ایران درسوئد

در صفحه ٤ ستون نهم

● سئوالات امتحانی بصورت کلی تهیه میشود

پزشکان چینی درمان بیماران باطب سوزنی را آغاز میکنند

مراکز معالجه در تهران و رامسر و شماره تلفن‌های مربوط در اطلاعات امروز

در صفحه ٤ ستون ششم



شاهنشاه آریامهر دیروز از قسمت‌های مختلف مجتمع صنایع چوب و کاغذ گیلان وازجمله مرکز کنترل مجتمع دیدن کردند.

در صفحه آخر ستون سوم

شاهنشاه: مسکن کارگران دردوران بازنشستگی تأمین میشود

★ در حضور شاهنشاه، مجتمع صنایع چوب و کاغذ گیلان گشایش یافت .

نظام آموزش ابتدائی و متوسطه تغییر میکند

اعلامیه های شماره ۲۱ـ ۲۲ـ۲۳و۲٤فرمانداری نظامی اصفهان :

مردم اصفهان میتوانند در نماز جماعت شرکت کنند

★ مراسم ۲۸ امرداد در اصفهان برگزار میشود .
★ فرماندار نظامی اصفهان به مغازه‌داران اخطار کرد کالا های موردنیاز را به وفور وبا قیمت تعیین شده در اختیار مردم بگذارند .
★ ٦۹ نفر از دستگیر شدگان شیراز آزاد شدند.

در صفحات ۵۳ و ٤

هژبرمیخواست ۲۰ میلیارد ریال مخفیانه درامریکای جنوبی سرمایه گذاری کند

● مفاد کتاب های درسی باتوانائی های دانش‌آموزان منطبق وتا دی‌ماه امسال تهیه می‌شود

ستون اول در صفحه ٤

این مبلغ را قرار بود هژبریزدانی مخفیانه ازکشور خارج کند ★ همسر مباشر سابق هژبر گفت : مزدوران اوهرصدای مخالفی را در گلو خفه می کردند



روز پنجشنبه ۱۹ اسفند ماه سال ۲۵۳٤ جهانبخش انهاری توسط ایادی هژبر یزدانی بسختی مضروب‌شد و پاهایش شکست و از ٤ ماه بعد از حادثه دربیهوشی کامل قرار گرفت. دوسال است که این‌مرد در برزخ بین مرگ‌وزندگی دست‌وپا میزند . در عکس زهرا عراقی همسر جهانبخش نیز دیده میشود.

۷هزار پذیرفته شده دیگر دردانشگاهها

هفته آینده اسامی این عده اعلام خواهد شد . ثبت‌نام برای رشته های ستاره‌دار اعلام شد

در صفحات ٤ و ۵۵

رومانی از رهبر چین استقبال گرم و بیسابقه‌ای کرد :

حمله‌شدید هواکوفنگ به‌شوروی درروماني

رهبر چین گفت توسعه‌طلبان می خواهند در آسیا ، افریقا و امریکای لاتین کشور های مختلف را تحت تسلط خود در آورند .

در صفحه ۲

دانشگاه دوم گیلان در٦ رشته دانشجومی‌پذیرد

رشت ـ خبرنگار اطلاعات

دانشگاه دوم گیلان باپذیرش دانشجو در ٦ رشته ،بزودی فعالیت خود را آغاز میکند . عطاالله معتدل استاندارگیلان با اعلام این مطلب در انجمن استان گیلان افزود :

ـ دانشگاه دوم گیلان بر اساس عنایات‌علیاحضرت‌شهبانو درشرف تاسیس است و درتمام رشته ها فعالیت گسترده‌خواهد داشت . مهندس آرشیتکت وپزشکی ازجمله رشته های دانشگاه دوم گیلان است .

استاندار گیلان‌سپس پیشنهاد کرد که مسئولان دانشگاه گیلان هرچند ماه یکبار پیرامون کار های انجام شده توضیحاتی بدهند.

وی آنگاه با اشاره به‌ایجاد یک بیمارستان ٦۰۰ تختخوابی و تاسیس مرکز کاراموزی با هزینه پانصدمیلیون ریال‌افزود:

ـ این بیمارستان برای گروه خاصی نیست ، بلکه مورد استفاده همگان قرار خواهد گرفت.

مسابقه تاج ـ پرسپولیس فردا برگزار نمیشود

در صفحه ۳٤

تشدید مجازات دزدی ازفروشگاه های لندن

۲زن ایرانی وعراقی درلندن به۲۸هزار تومان جریمه محکوم شدند

در صفحه ۲

از تمام درآمدهای یکسال کارمندان مالیات تصاعدی گرفته میشود

پاداش، اضافه کار وحق التدریس مشمول مالیات تصاعدی شد

در صفحه ٤ ستون دوم

دهها میلیون تومان جرائم رانندگی تهرانیها بخشیده میشود

★ قانون اخذ جرائم رانندگی تغییر خواهد کرد .
★ حضور در دادگاه‌های اجرائیات اجباری نخواهد بود .

در صفحه ٤ ستون چهارم

اطلاعیه وزارت بهداری :

۸خارجی وبارابایران آوردند

در صفحه ٤ ستون اول



باوجود تامین ۱۶۰میلیون تومان وثیقه هژبر یزدانی زندانی شد

در صفحه ٤ ستون چهارم

درجریان تظاهرات علیه حوادث اخیر درسراسر کشور :

هزاران کارگر خواستار مشارکت در حفظ نظم شدند

در صفحه۵۳ ستون ٦

اطلاعیه آموزشگاه عالی خدمات اجتماعی

پذیرش دانشجو برای دوره دانشیابی (لیسانس)

بقیه در صفحه ٤۸

سازمان شاهنشاهی خدمات اجتماعی ۲۵۰۶

آگهی پذیرش دستیار درمرکز پزشکی رضاپهلوی

بقیه در صفحه ٤۰

باکمال تاسف فوت شادروان حبیب‌الله بیک لیک پدر بزرگوار خود را باطلاع دوستان و همشهریان گرامی‌میرساند مجلس ترحیم مردانه و زنانه روز دوشنبه ۳۰ مرداد از ساعت ٤تا٦ بعداز ظهر در خانقاه صفی‌علیشاه منعقد است .
دکتر عزیزالله بیک لیک ـ جانمحمد بیک لیک ـمحمدولی بیک لیک ـ محسن بیک لیک ـهمایون بیک لیک ـ فاطمه بیک لیک (مغازه) .

سرکار خانمها زهره و شیفته وجدی

مصیبت وارده را بشماو خانواده محترمتان تسلیت میگوئیم .
همکاران شما در معاونت طرح و برنامه ریزی سازمان زنان ایران

سرکار خانم پروانه پرندیان

با کمال تاسف درگذشت غم انگیز پدرگرامیتان راتسلیت عرض نموده ، خود را در غم بزرگ شما شریک میدانیم.
انجمن ملی حمایت کودکان

از دوستان عزیز که با اظهار همدردی وشرکت در مراسم یادبود جولیا ـ دارا و مایکل سمیعی به ماتسکین خاطر دادند بی‌نهایت تشکر می‌نمائیم .
افسانه ـ اردشیر ـ سیروس سمیعی

آگهی مزایده سازمان تعاون مصرف شهر وروستا

بقیه در صفحه ۵۱

آگهی شرکت تعاونی فخاران

در صفحه ۵۱

وزارت بهداری و بهزیستی

شبکه بهداری وبهزیستی شماره ۲ غرب تهران آگهی پذیرش دانشجوی پرستاری

در صفحه ٤۸

دانشگاه بلوچستان

(پذیرش داوطلب آزاد برای دانشکده مهندسی دانشگاه بلوچستان

(رشته‌های برق و الکترونیک ، مکانیک، راه و ساختمان ، شیمی)

در صفحه ۳۸

شرکت ملی نفت ایران

اطلاعیه

شرکت ملی نفت ایران

قابل‌توجه مصرف‌کنندگان نفت‌گاز دستگاههای حرارتی (شوفاژ)

در صفحه ۵۰

اطلاعیه

داوطلبان تحصیل در موسسات آموزش عالی پرستاری تهران ، اطلاعیه روزنامه های پنجشنبه‌دوم شهریور ماه را مطالعه کنند .

سازمان سنجش آموزش کشور

م‌الف ۳۱۲۷۷ ۱ـ۳

ذغال فوری

آماده تحویل در آمل ۸۹۰۸۳۷ و۸۹۶۲۶۹

هواکوفنگ در رومانی شوروی را سخت مورد حمله قرارداد

«هوا» مورد استقبال گرم مردم رومانی قرار گرفت

بخارست ـ هواکوفنگ رهبر چین دیشب درضیافتی که‌توسط نیکلای‌چائوشسکو رئیس جمهوری رومانی به افتخار وی برپا شده‌بود اتحاد شوروی‌را به سختی مورد حمله قرار داد و هشدار داد برخی ازکشور های بزرگ درصددند تمام جهان را تحت سلطه خود درآورند.

هواکوفنگ که دیروزبه عنوان اولین رهبر چین که طی دو دهه گذشته به‌اروپا سفر میکند در آغاز یکسفر تاریخی وارد رومانی شد همچنین اظهار داشت در آسیا، آفریقا، آمریکای‌لاتین و اروپا امپریالیست‌ها و تسلط طلبان فعالیتهای خود را بمنظور توسعه طلبی و تجاوز علیه کشورها ورخنه کردن در آنهاتو سعه‌داده‌اند.

تسلط طلبی عبارتی است که رهبران چین با استفاده ازآن تسلط اتحاد شوروی برسایر کشورها راتوصیف می‌کنند.

رهبر چین همچنین گفت یکبار دیگر بعضی از قدرت های بزرگ که درصددتسلط بر سراسر جهان هستندقصد آن دارند بر اروپا نیز مسلط گردند. وی منظور خود از قدرت‌های بزرگ را ذکر نکرد.

رئیس جمهوری رومانی نیز بدون آنکه از کشور بخصوصی نام ببرد از گسترش خطر تقسیم جهان به مناطق نفوذ صحبت کرد.

حمله‌غیرمستقیم هواکوفنگ احتمالا موجب‌دردسری‌برای چائوشسکو که در روابط خود با چین و شوروی راه و روشی بسیار ظریف درپیش گرفته است خواهد شد.

رومانی گرچه عضوپیمان ورشو برهبری اتحاد شوروی است و در بازار مشترک کشورهای اروپای شرقی نیز عضویت دارد‌تنها کشور بلوک شرق است که روابط صمیمانه‌ای با چین دارد و در مقابل مسکو از سیاست خارجی مستقلی پیروی میکند.

«هوا» بعد از ظهردیروز باانتخاب یک مسیر طولانی و احتراز از پرواز بر فراز شوروی وارد بخارست‌شد و مورد استقبال بسیار گرم رومانیها قرار گرفت. وی پس از ۵ روز اقامت در رومانی به‌یوگسلاوی‌خواهد رفت وسپس به‌ایران‌خواهد آمد.



هواکوفنگ وچائوشسکو هنگام عبور بااتومبیل روباز از خیابانهای بخارست

کارتر نگرانی خودرااز کاهش دلاراعلام کرد

کارتر دستور داد راهی برای حل مسئله کاهش‌ارزش دلار پیدا شود

واشنگتن ـ جیمی کارتر رئیس جمهوری امریکا در بیانیه‌ای که در کاخ سفیدمنتشر کرد نگرانی عمیق خود را از کاهش ارزش دلار در خارج‌از آمریکا اعلام‌داشت‌و ازمشوران مالی‌رتبه مالی خود خواست برای حل این مشکل پیشنهاد هائی به وی ارائه دهند.

کارتر دراین بیانیه همچنین اظهار داشت کهوی‌این‌موضوع رابامایکل‌بلومنتال وزیرخزانه ـ داری وویلیام میلر رئیس اداره فدرال ذخائر امریکا موردبحث قرار داده است.

کاهش شدید ارزش دلار و اوضاع نابسامان بازار در حالی که اوضاع اقتصادی امریکا ملائمی از بهبود واقعی نشان میدهد میتواند پیشرفت‌امریکادر زمینه مبارزه با تورم و رشد منظم اقتصادی در داخل‌وخارج آمریکا را بمخاطره اندازد.

کارتر گفت بخاطر نگرانی عمیق خود درباره تحولات‌بازار ارز در روز های اخیر با بلومنتال‌و میلر ملاقات ومذاکره کرده است.

کارتر باتوجه به اوضاع و احوال فعلی از بلومنتال ومیلر خواست اقداماتی را که خود باید در این مورد بعمل آورند مورد بررسی قرار دهند و در مورداقداماتی‌که رئیس‌جمهوری باید جهت مقابله با این وضع انجام دهد پیشنهادهائی به وی ارائه دهند.

ظرف چند هفته گذشته .این اولین بار است که کاخ سفید امریکا درباره مشکل دلارکه طی سال گذشته درمقابل ین ژاپن ۳۰٪،درمقابل فرانک سوئیس ۳۳٪ و در مقابل مارک آلمان ۱۵٪ ارزش خود را از دست داده است بیانیه‌ای‌منتشر میکند.

کاهش ارزش دلار موجب شده است کهبهای کالا هائی چون‌اتومبیل،فولاد وتجهیزات الکترونیک که‌ازژاپن ، آلمان و سوئیس وارد آمریکا میشود افزایش یابد و همین امرموجب افزایش میزان تورم در زمانی شده است‌که دولت‌درجستجوی یافتن راههائی بمنظورجلوگیری ازافزایش قیمتهاست .

هنوز معلوم نیست دولت‌امریکا چه اقداماتی بمنظور جلوگیری از کاهش ارزش دلار بعمل خواهد آورد و یکی از راه های احتمالی مداخله در بازار های پولی خرید دلار بمنظور افزایش تقاضا و در نتیجه افزایش قیمت دلار است .

بهر حال دولت امریکا نشان داده است جز در موافقی که وضع بازاربهم میخوردوارزش دلار بدون هیچگونه دلیلی‌پائین می‌آید علاقه‌ای به مداخله در بازار با استفاده از این روش ندارد .

سازمان زادیبخش فلسطین

سازمانهای مخفی آمریکاواسرائیل را متهم به‌انفجارمقریک گروه فلسطینی طرفدارعراق‌در بیروت کرد

بیروت ـخبرگزاری‌فرانسه‌ـ روزنامه ارگان رسمی‌سازمان آزادی بخش فلسطین سرویس های مخفی آمریکاو اسرائیل رابه شرکت در سوء قصد علیه معر«جبهه آزادی‌فلسطین» متهم کرد.

دفتر جبهه آزادی فلسطین که در یك ساختمان ۸ طبقه قرارداشت سحرگاه یکشنبه گذشته منفجر شد و حدود دویست نفر زیر آوار جان سپردند.

این روزنامه اضافه کرده است که هدف سرویس های مخفی امریکاو اسرائیل ایجاد هرج‌ومرج در صفوف فلسطینی ها و لکه‌دارکردن انقلاب‌فلسطین بوده‌است .

جبهه آزادی فلسطین یك سازمان هوادار عراق است‌ودر نخستین روز الفتح متهم‌به‌ایجاد این انفجار شده بود و مطبوعات عرب ازآن به عنوان کشتار فلسطینی ها یاد کرده بودند.

برنامه حزب سادات اعلام شد

حزب ناسیونال دمکرات مصر خواهان داشتن مناسبات متعادل با امریکا وشوروی است

قاهره ـ حزب ناسیونال دمکرات که‌از سوی سادات رئیس جمهوری ،مصر تشکیل یافته است دیشب برنامه ده هزار کلمه‌ای خودرا منتشر ساخت که در آن اعلام شده است حزب جدیدالتاسیس حل مشکلات اقتصادی وغذائی‌مردم مصر را بیش‌از هر اقدام‌دیگری از اولویت برخوردار میداند

برنامه حزب ناسیونال ـ دموکرات حاکی از آنست که علیرغم کوششهائی که‌تاکنون به عمل آمده است درآمد متوسط سرانه مصری از ۳۲۵ دلار در سال تجاوز نمی کند حال آنکه درآمد سرانه در پاره‌ای از کشورهای غیر نفت خیز جهان سوم‌به دو برابراین رقم میرسد.

بعلاوه دراین برنامه‌به لزوم توسعه کشاورزی برای تغذیه جمعیت مصر که طی ۲۰ سال آینده به ۷۰ میلیون نفر می رسد اشاره شده‌است.براساس مفاد این برنامه حزب جدید انورسادات تحقق این سه‌هدف رابپیش چشم دارد :

۱ـ ایجاد یك کشورمترقی که مبتنی بر دانش و ایمان‌ملت باشد و مردم آن فارغ از گرسنگی و وحشت و هراس بتوانند آمال مشروع خود را تحقق بخشند.

۲ـ آزاد ساختن اراضی اشغالشده و مقابله با مواقب سوء ناشی از اشغال و نفوذ خارجی .

۳ـ تحقق بخشیدن به‌وحدت اعراب .

از سوی دیگر اصلاح‌قانون اساسی ،مصر برای اعلام‌انحلال قطعی حزب اتحاد سوسیالیستی عرب‌و تبدیل کمیته مرکزی‌به شورای مشورتی و درآمدن مطبوعات به صورت رکن چهارم قدرت در برنامه حزب تازه‌مورد تاکید قرار گرفته است .

در زمینه سیاست خارجی . برنامه حزب وابستگی مصررا به جهان عرب خاطرنشان‌ساخته وخواهان پیوند های نزدیك با کشور های اسلامی و داشتن مناسبات خاص باسودان شده است .بعلاوه ، در برنامه‌حزب ناسیونال دموکرات آرمان‌مردم فلسطین و اراضی اشغال شده بعنوان آرمان همه‌اعراب‌توصیف گردیده و ضمن محکوم‌کردن نفوذ خارجی در آفریقا آمده است که از جمله هدفهای‌حزب استقرار مناسبات متعادل با دو ابرقدرت جهان است .

به گزارش اورور

یکی از مهاجمان به ساختمان‌اوپك در وین به اسرائیل پناهنده شده

پاریس ـ روزنامه راستگرای «اورور» چاپ پاریس نوشته است هانس‌یواخیم کلاس‌عضو سابق جوخه ارتش سرخ‌آلمان (گروه بادرماینهوف) که همراه باکارلوس معروف مسئول‌حمله به مقراوپك درویین در سال ۱۹۷۵ بوده‌اند در حال حاضر تحت حفاظت‌و حمایت سرویس های مخفی اسرائیل در یک کیبوتس منطقه نگوشو هر اسرائیل بسر میبرد .

کلاین در آوریل سال ۱۹۷۶ با ارسال طپانچه خود ازطریق پست به آدرس مجله آلمانی «دراشپیگل» که نامه‌ای نیزحاکی از ندامت ضمیمه آن بود پیوند خود را باگروه بادرماینهوف گسست.

بگزارش اورور ، کلاین که میخواست از گزند احتمالی ناشی ازاقدام خود مصون‌بماند با سازمان جاسوسی اسرائیل تماس گرفت و در قبال اطلاعات ذیقیمتی که پیرامون شبکه های تروریستی بین‌المللی در اختیار داشت موافقت گردید که بایک نام مستعار در کیبوتس‌نگوشو زندگی کند، بطوریکه اکنون کاملا ازوی حفاظت میشود .

وزارت کشور اسرائیل بلافاصله نسبت به گزارش‌منتشر شده درروزنامه اورور رپیرامون اقامت هانس یواخیم کلاین در اسرائیل اظهار بی‌اطلاعی کرد.

دسته تروریستی موسوم به ارتش سرخ آلمان غربی‌تهدید کرده بود که با موشک های هدایت شونده بوسیله چشم حرارتی از نوع اس .آ.ـ۷ (سام) هواپیما های مسافر بر آلمانی را سرنگون خواهد کرد ولی تاکنون بطورآشکار بدلیل ناتوانی‌اش در استفاده از این نوع سلاح هاپیشرفته تهدید خود را عملی نکرده

با این حال «سیا» پیشگویی کرده است که احتمالا ظرف شش ماه آینده تغییراتی در فعالیت های تروریستی پدید خواهد آمد که شاید شامل جیرگی یافتن گروه های تروریستی بر تکنولوژی مدرن و توانایی بکار بردن سلاح های پیشرفته نیز خواهد بود، اروپای غربی طبق پیشگویی سیا جایی است که میتوان انتظار داشت که در آن در آینده‌ای نزدیک گروه های تروریستی و همچنین احزاب افراطی فعالتر گردند .

هشدار سیا :

تروریستها بزودی به‌موشک هدایت‌شونده‌مجهز خواهندشد

هانس یواخیم کلین «سیاق های تروریسم در ۱۹۷۷» از طرف یکی از کمیته های فرعی مجلس نمایندگان آمریکاکه با امور ضد اطلاعات سروکار دارد بعنوان سندی که دیگر محرمانه شناخته نمی شود منتشر شده است ، این کمیته این گزارش را قبلا به ناتوانی‌هایشان در بکار بردن عنوان یکی از مدارک «طبقه سلاح های پیچیده و پیشرفته بندی شده» ازسیا دریافت‌کرده فایق آیند و از جنگ افزار بود.

های مانند موشک هایی که گرچه دارو بوسیله چشم حرارتی هدایت میشوند درعملیات خوداستفاده کنند .

سیا در گزارش خود گفته است که‌انتظار میرود اروپا ـ آمریکای لاتین و خاورمیانه کماکان مهمترین کانون های فعالیت گروه های تروریست باقی بمانند و ضمنا اشخاص و دارایی ها و موسسات آمریکائی همچنان آماج های اصلی حملات تروریستی قرار گیرند .

گزارش سیا تحت عنوان

اسرائیل مانع نابود شدن مسیحیان لبنان خواهدشد

تل‌آویو ـ موشه دایان‌وزیر خارجه اسرائیل ضمن مصاحبه‌ای چهاراصل سیاست اسرائیل را نسبت‌بلبنان‌تشریح کردو گفت اسرائیل اجازه نخواهد داد سوریه خاک لبنان را به یک جبهه تازه‌علیه آن کشور تبدیل‌کندو ازنابودی اقلیت های مسیحی بدست سوریها جلوگیری خواهدکرد دایان گفت اسرائیل همچنین‌از استقرار فلسطینی‌ها در جنوب لبنان جلوگیری خواهد کرد و اجازه نخواهد داد سوریه کنترل مرز های اسرائیل و لبنان را در مناطق مسیحی نشین بدست گیرد .

حمله شدید کوبا به چین

ژنو ـکوبا در کنفرانس سازمان ملل برای مبارزه با تبعیض نژادی که در مقر اروپائی این سازمان در ژنو برپا شده‌است هیاهویی برپا کردو چین و آفریقای جنوبی و آمریک و اسرائیل را یکجا متهم کردکه از تبعیض نژادی و نژادپرستی حمایت میکنند.

وزیر خارجه کوبادراین سخنرانی ضمن بیان‌این مطلب گفت موزامبیك و آنگولا به عنوان مستعمرات سابق پرتقال بابدست آوردن استقلال ملی دسیسه های آفریقای جنوبی و متحدین آن را که‌عبارت از قدرتهای باختری و چین‌هستند

یك مشاور دیگر کارتر تصمیم به استعفا گرفت

واشنگتن ـ خبرگزاری فرانسه‌ـ «جیمزفالووز» یکی دیگر از مشاوران جیمی کارتر در آینده‌ای نزدیک کاخ سفید واشنگتن را ترک خواهد کرد. وی که یکی از تهیه‌کنندگان سخنرانی های رئیس جمهوری آمریکا است اعلام کرد که بزودی از مقام خود کناره‌گیری خواهد کرد و حرفه روزنامه‌نگاری را از سر خواهد گرفت. یک روز قبل ازاینکه «جیمزفالووز»تصمیم خود را به کناره‌گیری فاش کند به او پیشنهاد شده بود که سمت مشاور کارتر رادر امور رادیو ـ تلویزیونی بعهده بگیرد. انتظار میرود چندتن دیگر از همکاران کارتر همزمان.با آغازمبارزه انتخاباتی ۱۹۸۰ کاخ سفید را ترک کنند .

تاکنون عده‌ای‌ازمشاوران نزدیک کارتر یکی پس از دیگری از اطراف‌او پراکنده شده‌اند.

تصویب پیمان صلح

خبرگزاری چین نو گزارش داد کنگره ملی خلق جمهوری خلق چین دیروز قراردادصلح و دوستی چین و ژاپن راکه شنبه این هفته میان دوکشور امضاشد تصویب کرد.

کشف نفت درافغانستان

کابل ـرادیو کابل گزارش داد که کارشناسان افغانی و شوروی وابسته به سازمان‌ملی نفت وجود منابع نفت زیر ـ زمینی رادرعمق ۶۰۱ متری در بخش احمدآباد ایالت هرات تائید کرده‌اند. بررسی های مقد.ی وعملیات حفاری برای چ.ه‌های نفت . گاز در این منطقه ا. وایل ماه وت آغاز شده‌است .

جریمه‌سنگین ۲زن‌ایرانی‌وعراقی

که از فروشگاههای لندن مرتکب دزدی شده بودند

دادگاههای انگلیس تصمیم به تشدیدمجازات گرفته‌اند

لندن ـ یونایتدپرس ـ یك دادگاه انگلیسی یك زن‌عراقی رابه اتهام دزدی از یك‌فروشگاه لندن به پرداخت شش هزاردلار (۴۲ هزار تومان) جریمه محکوم کرده.

قاببحال رقم جریمه هیچیك‌از کسانی که دست به سرقت‌کالا از فروشگاه های انگلستان‌زده بودند قااین حد سنگین نبود.

قاضی‌الوین دیویس گفت‌در صورتی که خانم رابعه ـ عبدالرحمن مبلغ جریمه را نپردازد ۲۸ روزبه زندان‌خواهد افتاد.

قاضی انگلیسی همچنین‌یك زن ایرانی را به اتهام سرقت پوشاك ولوازم آرایش از دو فروشگاه به پرداخت ٤ هزار دلار (۲۸ هزار تومان) جریمه محکوم کرد. این زن که ثریا بیت‌اله نام دارد هنگام ارتکاب سرقت دو هزار و سیصد وده دلار پول در کیف‌داشت .

سرقت از فروشگاه های لندن مخصوصا توسط زن‌های مسافر از خاورمیانه افزایش یافته است . لذا دادگاه های انگلیس بنظرمیرسدسختگیری خود را دراین زمینه آغازکرده است .

مسافران خاورمیانه‌ای انگلیس در ۵ سال اخیر هر سال بیش‌از سال قبل بوده‌اند و لندن به صورت یك بازار خرید برای آنها درآمده است.

دیدار غیرمنتظره‌وزیر نفت کویت از عربستان سعودی

کویت ـ شیخ علی خلیفه الصباح وزیر نفت کویت در باره‌لزوم تشکیل اجلاس‌فوق‌العاده اوپك با شاهزاده فهد ولیعهد و ذکی‌یمانی وزیرنفت عربستان سعودی مذاکره کرد.

شیخ خلیفه دیروز بمحض مراجعت از دیدار غیرمنتظره خود ازپ.تخت‌نشینی عربستان سعودی به‌ملاقات شیخ سعد العبدالله ولیعهد کویت شتافت

موضوعات مورد بحث میان وزیران نفت سعودی و کویت فاش نشده است اما به گفته مقامات آگاه موضوع اصلی مذاکرات لزوم افزایش بهای نفت در چهار ماهه آخر سال ۱۹۷۸ بوده‌است .

بموجب گزارش های دیگر عربستان سعودی و کویت عقیده دارند بهای نفت باید هر سه‌ماه یکبار یك تا دو درصد افزایش یابد و دوکشور با افزایش ۱۰ درصد بهای نفت برای سال ۱۹۷۹ مخالفند.

تصحیح و توضیح

تاریخ شروع پذیره نویسی شرکت سهامی عام گچ ساران (موضوع آگهی اعلامیه پذیره نویسی)که در شماره۲۲ره۳۷ درج‌شده ازروز ۲۴ره۳۷ صحیح میباشد که درآگهی مندرجه اشتباها ۲۴ر۴۷ قید شده است .

امام میخواست امت محمد(ص)راچنان بسازدکه‌شخص محمد (ص) میخواست

مرد نامتناهی علی‌بن ابیطالب

نوشته حسن صدر

آگهی استخدام

شرکت برق منطقه‌ای تهران به‌تعدادی نقشه‌کش و نقشه‌بردار جهت خدمت در شهرستانهای حوزه فعالیت خود نیاز دارد .

متقاضیان میتوانند به منظورکسب اطلاع بیشتر و تکمیل فرم درخواست شغل بامورکارکنان‌شرکت واقع در خیابان تخت طاوس چهارراه فرح مراجعه و یافرم زیر را تکمیل و حداکثر تا تاریخ ۳۷ر۶ر۸ به نشانی‌مذکور ارسال دارند .

نام و نام خانوادگی	تاریخ تولد
رشته تحصیلی	محل تحصیل
تقاضی شغل	وضع خدمت‌وظیفه
سابقه کار	محل کار
نشانی :	تلفن
م‌لف ۱۳۲۶۹	۱ـ۲

یادآوری وافتخارکاری وازجان گذشتگی ملت ایران در راه حفظ استقلال ونظام شاهنشاهی ایران زمین.

سالگرد والاترین جشن تاریخی و بزرگترین پیشگاه مافرزند برومند ایران

قیام ملی ۲۸ مرداد

شاهنشاه آریامهر

وشوم هموطنان عزیز تبریک میگوید

شرکت استوکس

یادآوری وافتخارکاری وازجان گذشتگی ملت ایران در راه حفظ استقلال ونظام شاهنشاهی ایران زمین.

سالگرد والاترین جشن تاریخی و بزرگترین پیشگاه مافرزند برومند ایران

قیام ملی ۲۸ مرداد

شاهنشاه آریامهر

وشوم هموطنان عزیز تبریک میگوید

شرکت پیراران علی منصوری

پیوند ناگسستنی شاه و مردم

در قیام ۲۸ مرداد و راج سخوشبختی خود رسید

سالگرد والاترین جشن تاریخی و بزرگترین پیشگاه مافرزند برومند ایران را

پیشگاه مبارک شاهنشاه آریامهر

وملت ایران تبریک عرض مینماید.

گروه شرکت های گل تپه

شیک تروجالب‌تر، همگام‌بامدروز ازکیز انگلیس درتهران خریدکنید



KAYS

مرکز سفارشات کیز تهران خیابان هدایت شماره ۳۳۶

نارمک ـ سیمتری ایستگاه بیمه چهارراه چمن سالن آرایش روشنک

خیابان پهلوی ـ خیابان توانیر جنب قصر شیرین پلاک ۲۲ دکوراسیون حمید

خیابان آیزنهاور ـ بین شادمان و زنجان پلاک ۱۰۰ گالری گل سرا

گیشا ـ خیابان شانزدهم پلاک ۱۴ تلفن ۶۳۷۷۱۷

دریان نو ـ انتهای خیابان اول ابتدای همایونشهر پلاک ۱۶ تلفن ۹۸۰۵۸۸

باغ صبا ـ مقابل خیابان ملک‌ابتدای خیابان دانش بوتیک غزاله

فرح جنوبی ـ نبش اندیشه ۲ طبقه زیرین کلینیک زنان تلفن ۸۵۶۴۷۶

امیرآباد جنوبی ـ نبش نصرت پلاک ۱۵۴ طبقه دوم تلفن ۹۳۲۷۱۳

تهران نو ـ فرح آباد چهارراه حافظ انتشارات حافظ

امیریه ـ مقابل بیمارستان اخوان فروشگاه مهدی شاپ تلفن ۶۴۳۹۱۱

میدان کندی ـ اول تاج نمازی سوم کوچه باگهر پلاک ۳۳

و شرکت تعاونی مصرف وزارت مسکن و شهرسازی و سازمانهای وابسته

هشدار امریکا بشوروی در مورد دفتر تاس در سانفرانسیسکو

سانفرانسیسکو ـ وزارت امور خارجه آمریکا به‌شوروی اطلاع داده‌است دفترخبرگزاری تاس در سانفرانسیسکو « در خطر است »وبهتر است‌شوروی دفتر این خبرگزاری در سانفرانسیسکو را تعطیل کند.

روزنامه سانفرانسیسکو اگزامینر به نقل ازسخنگوی وزارت امورخارجه امریکانوشته است این هشداردر پاسخ‌نحوه رفتار شوروی با خبرنگاران آمریکائی در مسکو به آن کشور داده شده‌است

به گفته سخنگوی وزارت امور خرجه امریکا هشداراین دولت به شوروی در واقع‌نوعی دستور غیر مستقیم برای‌تعطیل کردن دفتر نمایندگی تاس‌در سانفرانسیسکو بوده است ، اما انتظار نمیرود شوروی به این هشدار وقعی بگذارد.

سقوط از ارتفاع ۱۲۱ متری برج ایفل

پاریس ـ دیروز یك جوان ۲۸ ساله سوئیسی از طبقه‌دوم برج ایفل که در حدود ۱۲۱ متر ارتفاع دارد به پائین‌سقوط کردو درگذشت.

هنوز معلوم نیست مرك این جوان نتیجه یك حادثه بوده است یا این که وی مبادرت‌به خودکشی کرده‌است .

طی ۸۹ سالی که از احداث برج ایفل میگذرد تاکنون ۳۶۰ نفر باپائین انداختن خود از روی این برج معروف‌که در حدود ۳۳۰ متر ارتفاع دارد دست به خودکشی زده‌اند.

نتو به زئیر میرود

لواندا ـ براساس یک بیانیه مشترک که دیروز در پایتخت های زئیر و آنگولا انتشاریافت اگوستینونتو رئیس جمهوری آنگولا روز ۱۹ اوت بنا به دعوت موبوتوسه‌سکو رئیس جمهوری زئیر وارد کنیشازا خواهد شد .

زئیرو آنگولا دربی دومین جنگ ایالت شابا تصمیم به‌عادی کردن مناسبات خود گرفتند ، بطوریکه گفتگو هائی میان نمایندگان طرفین طی دو ماه گذشته در برازاویل صورت پذیرفت که منجر به اتخاذ یک سلسله تدابیر در زمینه بهبود مناسبات دو کشور شد .

گزارش یك روزنامه بحرین درباره سیاست این کشور درقبال‌چین

منامه ـ خبرگزاری فرانسه‌ـ به نوشته یک روزنامه انگلیسی زبان بحرین احتمالا حکومت بحرین از الگو و سرمشق‌دولت عمان وجماهیریه لیبی برای استقرار مناسبات سیاسی با چین پیروی‌می‌کند .این روزنامه می‌افزاید شیخ محمدبن مبارک آل‌خلیفه وزیر خارجه بحرین بتازگی سیاست خارجی پکن‌و دست آورد های‌آنرا در آفریقا مورد ستایش قرار داده است. ولی وزارت خارجه بحرین گزارش این روزنامه را تکذیب کرده است .

یك مسافر انگلیسی در ترکیه کشته شد

آنکارا ـ رویتر ـ به گفته منابع‌آگاه کریستوفر دانتویک تبعه ۳۲ ساله انگلستان که در سوئیس زندگی میکرد و همراه نه نفر از دوستان سوئیسی خود برای گذراندن تعطیلات به ترکیه رفته بود شب قبل درمحل‌اطراق خود در نزدیکی شهر حکاری واقع در مشرق ترکیه بدست تروریستهای آن کشور به قتل رسید.

کمك چین به جمهوری یمن

صنعا ـ رویتر ـ بموجب قراردادی که دیروز در صنعا به امضاء رسید چین موافقت کرد اجرای چند طرح عمرانی پنج ساله یمن شمالی رابرعهده بگیرد.

این طرحها شامل‌احداث‌یک کارخانه تولید پارچه و پنبه‌ای‌و یک‌کارخانه‌روغنکشی است .

چین هم چنین تعهد کردیک جاده نود کیلو متری بین عمران و حجا در ۱۵۰ کیلو متری شمال صنعا بسازد .

کویت ٦ فدائی فلسطینی را اخراج کرد

بغداد ـ رویتر ـ شش نفر از فدائیان فلسطین دیروزدر بغداد اظهار داشتند که آن ها راباتهام قتل علی یاسین‌یکی از رهبران سازمان الفتح در کویت بازداشت کرده بودند ولی اخیرا پس از آنکه‌معلوم شد دلایلی بر گناهکاربودنشان وجود ندارد مقامات کویتی آنها را اخراج کرده و به عراق فرستاده‌اند.

علی یاسین‌ماه ژوئن گذشته در کویت به قتل رسید ودر ارزمان سازمان‌آزادی بخش فلسطین عوامل جاسوسی و ضد اطلاعاتی عراق را متهم‌کرد که‌مرتکب این‌جنایت شده‌اند دولت عراق در همان وقت خودرا از این اتهام مبری دانسته است. شش فدائی فلسطینی‌اظهارداشتند که‌علیرغم تلاشهایی که از طرف الفتح صورت گرفته است تاعراق و فدائیان مورد حمایت آن را مسئول‌قتل علی یاسین بداند، قتل یاسین نتیجه کشمکش ها ورقابت‌های‌آشتی ناپذیرداخلی الفتح بوده است.

میزان افزایش سود بازرگانی وحقوق گمرکی اتومبیلهای وارداتی

مینی بوس مرگ آفرین درخیابان

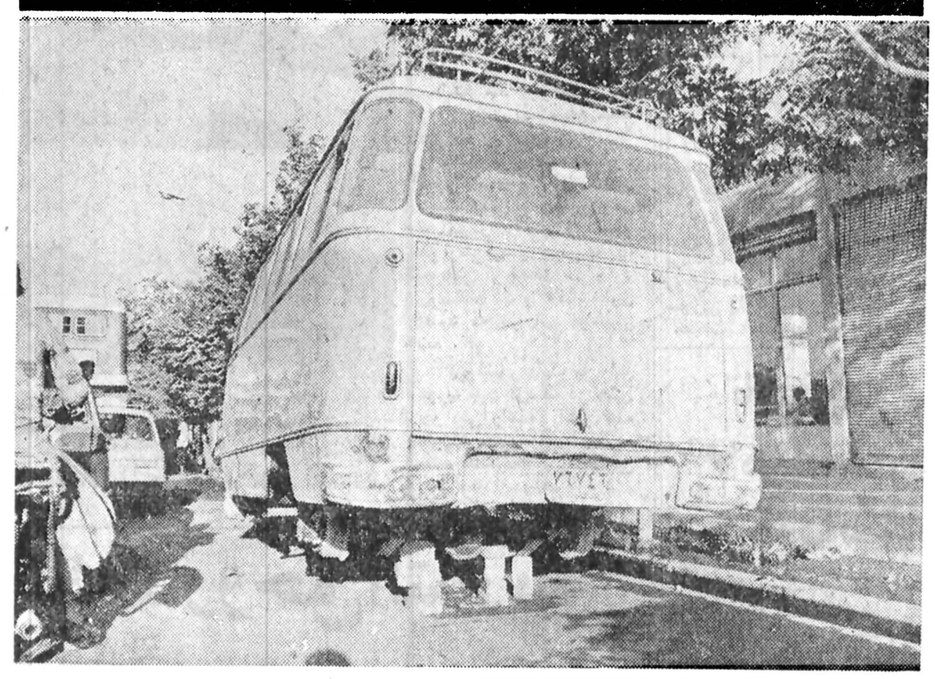

جعفر دانیالی ـ خبرنگار عکاس روزنامه اطلاعات ـ که این عکس را گرفته، می‌گوید: اول‌بار که این مینی‌بوس را با چنین وضعی در مسیر از خانه به روزنامه، در خیابان تهران نو دیدم، گمان بردم که ان را برای انجام تعمیربه‌این‌وضع‌درآورده‌اند. اما همان موقع هم این‌دلهره را داشتم که اگر اجرها زیر فشار وزن این وسیله‌نقلیه سنگین دوام نیاورد، و مینی‌بوس به چپ و یاراست سقوط کند چه خواهد شد و چند نفر جان خواهند باخت؟ . اکنون حدود یک ماه‌از آن‌تاریخ‌می‌گذردو برایم یقین شده که یا مینی‌بوس‌را دزدیده‌اند، و دزدان پس از برداشتن وسائلش ازرا به این وضع کنارخیابان‌ها کرده‌اند، و یا آنکه خود مالک مینی‌بوس آن را به این وضع درآورده و پی کار خود رفته است. اما در هر حال، اگر این مینی‌بوس سقوط کند و عده‌ای را بکشد چه کسی مسئول خواهد بود: دزدان؟صاحب مینی‌بوس؟ یا ماموران و مسئولان شهری که همواره نسبت به این قبیل وسائل‌و ابزار خطرناک بی‌توجهی نشان داده‌اند؟

بدنبال ترقی قیمت بعضی ارزها «مانند مارك آلمان‌غربی. پوند، فرانك فرانسه وین‌ژاپن» گمرك اتومبیل های ساخت این کشور ها نیز افزایش یافت.

افزایش قیمت ارز متناسب با ارزش اتومبیل در میزان سود بازرگانی و حقوق‌گمرکی اتومبیل تاثیر داشته است.

بهمین منظور میزان‌افزایش گمرك در مورد اتومبیل ها نیز متفوت میباشد.

باتوجه باین افزایش، گمرك تعد دی از اتومبیل های چهار در و چهار سیلندر باظرفیت موتور ۱۸۵۰ سانتیمتر مکعب و چندنوع دیگر اتومبیل که بیشتر از سایر اتومبیل ها وارد میشود بریال بشرح زیر است:

داتسون ۱۸۰ کا۴۶۰هزار. رنو ۱۶ تی ـ ال ۴۵۰ هزار. دوج کلانت جی ـ ال ۴۵۰ هزار. فورد تانوس ال ۵۲۰ هزار. فورد کورتیناجی ـ ال ۴۷۰ هزار. مزدا ۱۰۵ مدل ۹۲۹ـ۴۵۰ هزار. هوندا ۱۰۶ـ۳۶۰ هزار. بنز «۲۳۰» دو میلیون و ۲۵۰ هزار بنز ۲۸۰ اس سه میلیون و ۸۰۰ هزار. اتودی ۱۰۰ ال ۵۹۰ هزار. اتودی ۱۰۰جی ـال ۶۵۰هزار. فولکس گلف جی ـ الـاس ۴۲۰ هزار. فولکس پاسات ال ـاس ۴۶۰ هزار. فولکس‌پاسات جی ـال ـ اس ۷۵ اسب۵۲۰. ب.ام.و ۵۱۸ ـ۵۸۰ هزار. ب.ام.و ۵۲۰ یك میلیون و ۸۰۰ هزار. ب.ام.و ۳۲۰ یك میلیون و ۲۵۰ هزار. پژو ۵۰۴ ال ۴۳۰ هزار. پژو ۵۰۴ جی‌ـ ال یك میلیون و ۱۵۰ هزار. تویوتا کرونا ۴۵۰ هزار. تویوتا کارینا ۳۹۰ هزار. فیات ۱۳۱ اس ۳۳۰ هزار. رنجرور ۷۰۰ هزار. شورلت بلیزر ۶ سیلندر ۴۶۰ هزار. شورلت کامارو ۶ سیلندر یك‌میلیون‌و یکصد هزار. شورلت کامارو ۸ سیلندر یك میلیون و ۳۵۰ هزار ریال.

سود بازرگانی و حقوق گمرکی اتومبیل های وارداتی بطور تقریبی و بدون‌تجهیزات اضافی محاسبه شده است علاوه براین قیمت مارك ۳۶٫۸۵ یکصد ین ژاپن ۳۸٫۹۵ و فرانك فرانسه ۱۶٫۸۵ و دلار ۷۰٫۶۰ ریال مبنای محاسبه بوده است.

طی هفته‌آینده بعلت اتمام سفرهای تابستانی:

پروازهای فوق‌العاده شرکتهای هوائی لغومیشود

تاپایان ماه آینده بمناسبت پایان تعطیلات تابستانی دانش آموزان، دانشجویان‌وکارمندان دولت و بخش خصوصی و نیز سفرهای تابستانی .برنامه های پرواز های هواپیمائی ملی ایران از روز شنبه اول مهرماه بحالت عادی باز میگردد وکلیه پرواز های فوق‌العاده این‌شرکت و دیگر شرکت‌های هوائی‌لغو میشود.

در تابستان امسال بعلت بازگشت اغلب دانش آموزان و دانشجویانی که در خرج به تحصیل اشتغال دارند به‌ایران. و نیز شروع سفر های‌تابستانی ایرانیها به خارج کشور. هواپیمائی ملی ایران وسایر شرکت های هوائی باتوجه به پایان گرفتن سفر های‌تابستانی و کاهش عده مسافران ازاول مهر ماه برنامه های پرواز های خود تجدید نظرکردندوتعدادی پرواز فوق‌العاده به کشورهای اروپائی و امریکائی افزودند.

بوجود افزایش تعدادپرواز ها. کمبود جا در تابستان‌جاری باز هم محسوس بودو کارحتی بجائی رسید که بلیت به‌مقصد تعدادی ازکشور های اروپائی بخصوص انگلستان. برای دو تا سه هفته بعد فروخته‌میشد.

هواپیمائی ملی ایران وسایر شرکت های هوائی باتوجه به پایان گرفتن سفر های‌تابستانی و کاهش عده مسافران ازاول مهر ماه برنامه های پرواز های فوق‌العاده خودرا حذف میکنند.

بررسی یك آمار حاکیست که در دوماهه اول تابستان امسال بیش‌از ۲۰۰ هزارمسافر از طریق خطوط مختلف‌هوائی‌به خارج کشور رفته‌اند و به‌ایران بازگشته‌اند.

هواپیمائی ملی ایران و اغلب خطوط هوائی از اول‌مهر ماه قادر هستند که باتوجه به پایان گرفتن هجوم تابستانی مسافران بخارج کشوروبالعکس برای حداکثر ۴۸ ساعت بعد از مراجعه مسافرین. بلیت‌در اختیار آنان قرار دهند.

مقامات آگاه پیش بینی می کنند که عادی شدن وضع پرواز ها از مهر ماه تاژانویه و عید نوروز ادامه خواهدداشت لیکن درایام ژانویه‌و عیدنوروز بر تعداد مسافران هوائی‌شرکت های هوائی باز هم افزوده‌خواهد شد.

۴۰۰ اتومبیل مسافرکش در اهواز توقیف شد

اهواز ـ خبرنگار اطلاعات ـ ۴۰۰ اتومبیل شخصی مسافرکش توسط ماموران راهنمائی و رانندگی اهواز توقیف شد.

ماموران راهنمائی و رانندگی شهر اهوازدرادامه مبارزه با رانندگان اتومبیل های شخصی که مبادرت به حمل مسافر میکنند طی چند روز اخیر ۴۰۰ اتومبیل مسافرکش را توقیف کردند. یک مقام آگاه در این مورد به خبرنگار ما گفت: این مبارزه با ابعاد شدیدتری تا برچیده شدن بساط‌مسافر کش های شخصی دنبال خواهد شد.

۴۲ کشور در نمایشگاه بین‌المللی تهران شرکت میکنند

در ششمین نمایشگاه بین‌المللی بازرگانی تهران که از ۲۸ شهریور ماه آینده در محل دائمی نمایشگاهها برپا میگردد. ۴۲ کشور از پنج قاره جهان برای عرضه ونمایش کالاها، تولیدات وخدمات شرکت‌میکنند.

در ششمین نمایشگاه بین‌المللی بازرگانی تهران که ازنقطه نظرهای کمی و کیفی درسطحی گسترده‌تراز نمایشگاههای‌پیشین برگزار میگردد کوشش شده تا صنایع، تولیدات وفراورده‌های صنعتی ایران همراه با آخرین پدیده‌های صنعتی کشورهای جهان بمعرض دیدار عموم قرار گیرد.

در این نمایشگاه کشورهای افغانستان، اطریش، بنگلادش، برزیل، انگلستان، بلغارستان، کانادا، جمهوری چین، چکسلواکی، دانمارک، جمهوری فدرال آلمان، فنلاند، فرانسه، جمهوری دمکراتیک آلمان، یونان، مجارستان، هندوستان، اندونزی، عراق، ایتالیا، ژاپن، اردن، جمهوری کره، هلند، نروژ، پاکستان، فیلیپین لهستان، قطر، رومانی، سنگال، بلژیک، اسپانیا، سودان، سویس، سوئد، تایلند، ایالات متحده امریکا، شوروی، یوگسلاوی، سازمان عمران منطقه‌ای آر.سی.دی و چندین موسسه تولیدی خارجی همراه باواحدهائی از بخشهای دولتی وخصوصی ایران کالاهای‌خود را بمعرض تماشای عموم خواهند گذاشت.

مقدار محدودی کاشی و سرامیک و سرویس ایتالیائی در رنگ و طرح های جالب به نازلترین قیمت موجود است مقابل حسینیه ارشاد ماره ۱۲۲۶ ـ تلفن ۲۲۷۹۶۰

درمحافل ومجالس

دودی که به چشم مصرف کننده میرود!

مدتی است که موضوع چوب‌وصنایع چوبی وانواع محصولات و لوازم خانگی ساخته شده ازچوب، باعث‌بحث وگفت وگوهای شدید وحتی نوعی جنگ و جدل درمیان تولید کنندگان چوب و سازندگان وسایل چوبی شده است. ودراین میان، هرچه هست، دود این دعواها و اختلاف ها، طبق معمول، به‌چشم مصرف کننده میرود که ظاهرا، درهر قضیه‌یی دیوارش از دیوار دیگران، کوتاه‌تر تشخیص داده میشود.

قضیه ازاین قرار است که‌چندی پیش، سندیکای تولید کنندگان صنایع چوبی اعلام‌کردکه میلیون ها مترمربع ازانواع فرمیکا، تئوپان، فیبر، سه‌لایی و غیره در انبارهای آنها بدون خریدار مانده ودرحال پوسیدن است.

سندیکای تولید کنندگان صنایع چوبی، بدنبال اعلام این مطلب، از مسئولان‌اجرایی مملکت خواست که‌برای حمایت ازآنها، ازورود کالاهای مشابه خارجی جلوگیری کنند.

ازسوی دیگر شرکت تعاونی اتحادیه درودگران و مبل‌سازان اعلام‌کرد که ادعای تولید کنندگان صحت ندارد، زیرا اگر براستی میلیون ها متر مربع از انواع محصولات چوبی بدون خریدار مانده است، چرا ماکه بارها تقاضای کالا کرده‌ایم و حتی حاضر شده‌ایم پول کالاهای مورد تقاضا را پیشاپیش و نقدا بپردازیم، از تحویل هر نوع محصولات چوبی به‌ما خودداری می‌کنند؟

اعضاء اتحادیه درودگران و مبل سازان می‌گفتند: ظاهرا آن میلیون ها متر مربع چوبی که تولید کنندگان ازآن حرف میزنند، در انبارها احتکار شده است‌تا باجلوگیری از ورود محصولات مشابه و پیدا شدن بازار سیاه، به‌چند برابر قیمت اصلی به‌ما فروخته شود.

محفل‌نویس، ازدوستی شنید: گرچه این موضوع دروزارت بازرگانی، تحت رسیدگی است، اما هنوز مسئولان امر متوجه نشده‌اند که ادعای سندیکای تولید کنندگان درست است، یا تکذیب این ادعا از طرف درودگران و مبل سازان. ولی هرچه هست، مسئله اینجاست که‌وقتی تولید کنندگان موفق شوند با ایجاد بازار انحصاری، کالای خود را به چندبرابر قیمت در اختیار مبل‌سازان بگذارند، طبیعی است که‌آنها هم، محصولات خودرا به‌همان نسبت، گران‌تر از قیمت عادله به مصرف کننده خواهند فروخت، وبه‌این ترتیب، باز این مصرف کننده است که‌باید جور کشمکش ها ودعوا های این‌دو گروه را بکشد وباموجودی جیب خود، اختلاف قیمت‌های موجود را جبران کند!

وقتی‌که وزارت بهداری و سازمان نظام پزشکی دست بدست میدهند!

ازچندسال پیش، بین وزارت بهداری و سازمان نظام پزشکی اختلافاتی بوجود آمد و دامنه اختلافات بقدری بالا گرفت که‌وزیر بهداری‌وقت بارها در جلسات‌مصاحبه‌مطبوعاتی ورادیو تلویزیونی، گناه نابسامانی های موجود در زمینه طب ودرمان را، علنا بگردن نظام پزشکی گذاشت و بقول معروف همه‌کاسه کوزه ها را سراین سازمان شکست.

ازطرف دیگر، اعضای سازمان نظام پزشکی نیز عقیده داشتند دستگاه وزارت بهداری بازیرپا گذاشتن مقررات و ضوابط پزشکی و اجرای قوانین من درآوردی، رابطه معنوی بین بیمار و پزشک را ازبین برده واین دوگروه را بصورت دودسته متخاصم درآورده است.

این اختلافات، کمبه‌مرحال زیان اصلی آن متوجه بیمار میشد، تاهمین‌اواخر وجود داشت، تاآن‌که‌دکتر مقتدرمژدهی وزیر جدید بهداری، برای رفع‌این اختلافات پیشقدم شد و باشرکت در جلسه‌هیئت مدیره نظام پزشکی، اعلام کردکه آمده است تاحسن نیت خودرا دراین مورد ثابت کند.

دکتر مژدهی، دراین جلسه کمافی‌الواقع حکم جلسه آشتی‌کنان راداشت، خطاب به پزشکان گفت: یکایک شما، درحکم مشاوران من هستید و هرتوصیه منطقی و قابل پذیرشی که درجهت رفع مشکلات درمان مردم داشته باشید، باطیب خاطر خواهم پذیرفت. بیائید دست بدست هم دهیم‌و کاری کنیم که اصل قضیه، یعنی رضایت بیمار، بهر قیمتی که هست، حاصل شود.

دوست محفل نویس که‌خبراین جلسه آشتی کنان را آورده بود، می‌گفت: وقتی که وزارت بهداری و نظام پزشکی باهم اختلاف داشتند، زیانش فقط متوجه بیماران بود، ولی حالا که‌این دو آشتی کرده و باصطلاح دست بدست هم داده‌اند، باید دعاکنیم قضیه خربزه و عسل، درست ازآب درنیاید که وقتی‌باهم «می‌سازند» و «دست‌بدست»میدهند چنان «خدمت» آدم میرسند که همه عمر آرزو می‌کند کاش هرگز موضوع «باهم ساختن» و «دست بدست دادن» اتفاق نیفتد!

بانك ایرانشهر
بهترین راهنمای اقتصادی وبانکی شماست

تجهیز و تربیت نیروی انسانی مورد نیاز صنایع کشور

بمنظور تجهیز و تربیت نیروی انسانی‌مورد نیازصنایع و ایجاد امکانات اشتغال برای جویندگان کار فیر ماهرمراکز آموزش فنی و حرفه‌ای وزارت کارو امور اجتماعی در ماه گذشته ۱۲۲۶ کارآموز رادر مراکز تهران، اصفهان، تبریز، شاهی، شیراز، یزد و مشهد در دوره های الکترونیك، مکانیك، فلزکاری، فرزکاری‌و رشته‌های وابسته به‌ساختمان تراشکاری، جوشکاری، برق و گاز، تعمیرات ماشین آلات راهسازی و ساختمانی و برق تحت تعلیم قرار دادند. درهمین ماه ۳۴۳۷ کارآموزدرتهران‌و شهرستان ها در رشته های خیاطی، گلدوزی، ماشین ـ نویسی، کمپیوتر و رادیو ـ تلویزیون موفق به‌اخذ گواهی نامه شده‌اند. همچنین در همین مدت ۳۹۳۳ کارگر نیز از طریق مراکز کار آموزی جوار کارخانه، مراکزتکامل صنعتی، آموزش ضمن‌کار، تعلیمات سرپرستی، خودیاری فنی و تیم های سیار کار آموزی تحت نظر صندوق‌کار آموزی در رشته های‌ساختمانی نساجی، فلزی، حمل‌و نقل، غذائی، مواد پوششی چوب و کاغذ، چاپ‌و صحافی، لاستیك و کائوچو، شیمیائی و پلاستیك و مواد معدنی‌دوره کارآموزی را گذرانده‌اند.

سرمایه گذاری مطمئن و پرسود
در
آمریکا ـ فلوریدا
زمین مسکونی و تجاری ـ آپارتمان ـ ویلا و مراکز تجاری نقد یا به اقساط طویل المدت
برای کسب اطلاعات بیشتر با تلفن ۲۳۰۳۷۷
داخلی۶ آقای‌بدیعی‌تماس حاصل فرمائید.

قابل توجه کارخانجات موزائیك سازی ـ اتوماتیك ۵۰ هزار متر مربع موزائیك ۳۰×۳۰ سفید خارجی خیلی مرغوب مورد احتیاج‌شرکت ساختمانی است باتلفن ۶۵۷۲۳۲ باآقای صمدانی تماس بگیرید.

شنبه‌ها
دنیای ورزش

به هرجا سفرکنید
یك نام آشنا خواهید یافت که آماده است بشما خدمت کند

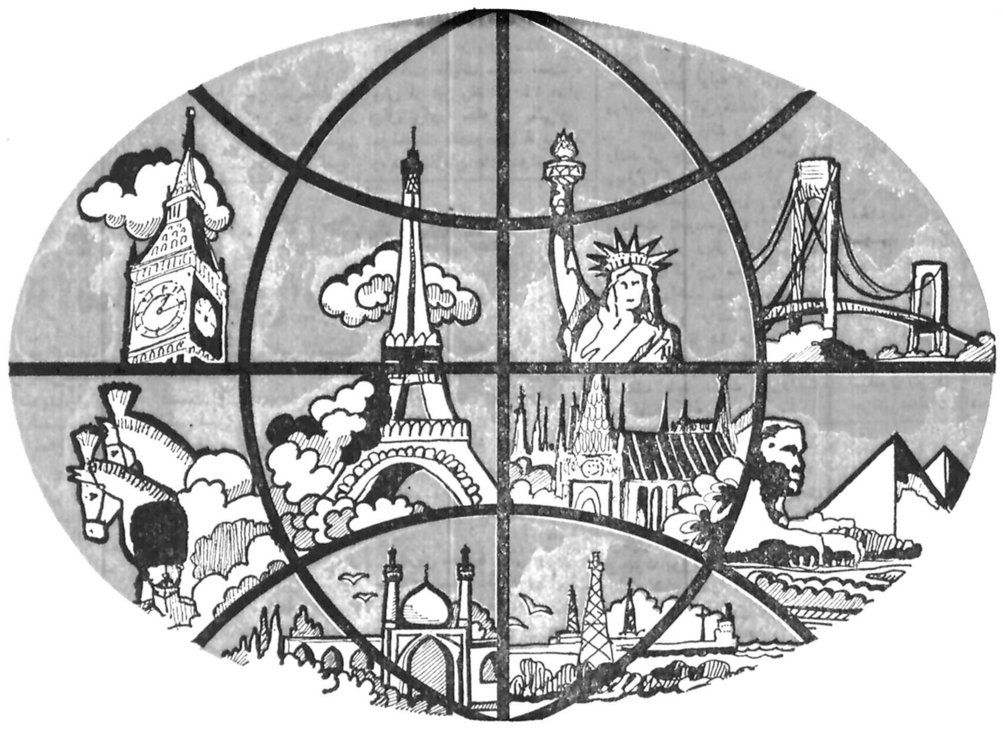

● به حساب شما پول بگیرد ● هرنوع ارز که بخواهید در اختیار شما بگذارد
● حواله‌های شما را بپردازد ● هرنوع خدمت بانکی را سریع‌تر و مطمئن‌تر انجام دهد

نشانی واحد های بانك صادرات ایران در خارج ازکشور

نیویورك
NEW YORK AGENCY
375 Park Avenue
New York, N.Y. 10022
Tel: 753-6400-01-02

لوس‌آنجلس
LOS ANGELES AGENCY
Suite 5450
54th Floor
U.C.B. Bldg.
707 Wilshire Boulevard
Los Angeles, California 90017
Tel: (213) 489-2900

لندن
LONDON BRANCH
5, Lothbury
London EC2R 7HD
Tel: 01 606 0951, 01606 2355

لندن
LONDON BRANCH
18-18a Orchard Street
London, W1H 9AE,
Tel: 01 935 9526

لندن
LONDON BRANCH
Piccadilly Branch
198 Piccadilly
London W1V 9LE
Tel: 01 734 2083

پاریس
PARIS BRANCH
16, Rue de La Paix
75002 Paris
Tel: 261.79.51

نیس
NICE BRANCH
1, Rue de Rivoli
Immeuble Negresco
06000 Nice, France
Tel: 531400

هامبورگ
HAMBURG BRANCH
2 Hamburg 11
Borsenbrucke 4
Tel: 363411-15

فرانکفورت
FRANKFURT BRANCH
Munchener Strasse 1
6000 Frankfurt Am Main 1
Tel: 0611-233951-53

آتن
ATHENS BRANCH
25-29 Panepistimiou Str.
Athens, Greece
Tel: 3249, 531-3249, 577-3249, 586

قاهره
CAIRO BRANCH
4, Bahler Building
Ghasr-El-Nil Street
Tel: 58742 & 43047

اسکندریه
ALEXANDRIA BRANCH
35 Safia Zaghloul Street
Telex: 4216

بیروت (۶ شعبه)
BEIRUT BRANCH
Pavillion Sabbagh
Hamra Street
Beirut (Lebanon)
Tel: 354413 & 342193

بحرین (۲ شعبه)
BAHRAIN BRANCH
Manama, Bahrain
Tel: 56487 - 56494

مسقط
MUSCAT BRANCH
Mutrah Sultanate of Oman
Tel: 702065

دوحه
DOHA BRANCH
Abdullah Al Sani Road
C.R. 4150
Doha, Qatar
Tel. 24440./7/8/9

ابوظبی (۶ شعبه)
ABU DHABI (6 Branches)
Sheikh Khalifa Road,
Tel: 0792 43159 41107

دوبی (۵ شعبه)
DUBAI (5 Branches)
Al Maktoum Road
Deira, Dubai
Tel: 21263-67

شارجه (۷ شعبه)
SHARJAH (7 Branches)
Al Aroba Road
Tel: 22470

عجمان
AJMAN BRANCH
Hamid Bin Abdul Aziz
Al Nayeemi Rd,
Tel: 07: 22232 - 6242

فجیره
FUJAIRAH BRANCH
Al Ghorfa Rd.
Tel: 241

اُم‌القوین
UMM-UL-QUWAIN BRANCH
Tel: 456

راس‌الخیمه
RAS-AL-KHAIMAH BRANCH
Ras-Al-Khaimah

همیشه وهمه جا باحساب درگردش بانك صادرات ایران

هپکو
HEPCO
تنها سازنده ماشین‌آلات راهسازی وساختمانی درایران



آماده تحویل

فقط مائیم که ماندگاریم:
چون تنها سازنده ماشین‌آلات راه‌سازی و ساختمانی در ایران هستیم.
قبل از بهره‌برداری از کارخانجات هپکو در ایران مارکهای مختلفی از ماشین آلات راهسازی و ساختمانی در ایران بودند که امروز اسمی از آنها نیست ولی ما همیشه درکنار شما خواهیم بود چون این ماشین آلات را در ایران تولید میکنیم.
هپکو تولیدکننده
انواع ماشینهای لودر ـ بولدوزر ـ بکهو ـ غلطك ـ بیل هیدرولیکی و لوله‌گذار در ایران

هپکو (شرکت سهامی خاص) تهران ـ خیابان نوبا ـ چهار راه روزولت ـ شماره ۱۰ ـ تلفن ۶۹ ـ ۸۳۹۳۶۰

نظام آموزش ابتدائی ومتوسطه تغییر میکند

سمینار سالانه بررسی مسائل آموزشی و پرورشی کشور با حضور منوچهر گنجی وزیر آموزش و پرورش و چند تن از استادان دانشگاه ها، صاحب نظران . کارشناسان آموزشی و تربیتی کشور و چندتن از معاونان و مدیران کل ومعلمان که در گاجره تشکیل شده است دیروز نیز بکار خود ادامه داد .

در جلسه دیروز پیشنهاد های مربوط به محتوای کتاب های درسی در رابطه با معیار های تعلیم و تربیت . بازبینی مجدد نقش مشاوران . تعمیم خدمت مشاوران در دوره های ابتدائی و متوسطه . تجدیدنظر در نحوه استفاده و تنظیم اطلاعات مربوط به سابقه تحصیلی . اعطای گواهینامه پایان دوره راهنمائی تحصیلی تحت عنوان پایان دهه آموزشی عمومی مورد بحث و تبادل نظر قرار گرفت.

در جلسه دیروز همچنین گفته شد باید امور مشاوره و راهنمائی بتمام مقاطع تحصیلی تعمیم داده شود و چون در عمل ثابت شده است که کلیه دانش آموزان به خدمات مشورتی احتیاج ندارند گروه های مشاور مدارس خدمت خود را به دانش آموزانی عرضه کنند که عملا احتیاج باین نوع خدمت دارند.

همچنین گفته شد که در این مورد تشکیل پرونده تحصیلی نیز برای کلیه دانش آموزان لازم نیست و بهتر است این پرونده ها در موارد ضروری و برای دانش آموزانی که از لحاظ تحصیلی و مسائل دیگر احتیاج به مراجعه به مشاور تحصیلی دارند و بمنظور کمک به حل مسائل آنها سالهای تحصیلی به یک مقطع و در صورت لزوم به مقاطع مختلف تقسیم شود. کارشناسان مسائل آموزشی در گاجره در ادامه سمینار به بررسی محتوای کتابهای درسی پرداختند و در زمینه کتابهای درسی گفته شد اینگونه کتب ها باید براساس هدفهای مشخص سازنده آموزشی و پرورشی و باتوجه به توانائیهای دانش آموز تهیه شود و کتابهائی که حجم آنها با قدرت یادگیری دانش‌آموزان متناسب نیست ، همانند کتابهای سال آخر دوره متوسطه با امکانات یادگیری دانش‌آموزان منطبق شود، و دراین مورد برای سرعت عمل بیشتر جهت تحقق این برنامه ، قسمت هائی تغییر یافته و بصورت جزوه‌ای همراه کتابها در اول سال تحصیلی آینده در اختیار دانش آموزان قرار گیرد.

دراین مورد وزیر آموزش و پرورش دستور داد اقدام لازم بعمل آید و متن کتابهای درسی سال تحصیلی ۳۸ـ۳۹ نیز حداکثر تا دیماه ۳۷ تهیه و برای چاپ آماده شود.

در زمینه مسائل پرورشی تاکید شد که استعداد و علائق دانش آموزان باید بنحوی پرورش یابد که بتواند استعداد های خود را شناخته و علائق علمی و درسی خود را مشخص نمایند و مشاوران و معلمان نیز باید دراین تصمیم گیری به آنان کمک کنند . دراین مورد بدستور وزیر آموزش وپرورش کمیته ی مرکب از مقامات این وزارتخانه و کارشناسان آموزشی و پرورشی و استادان دانشگاه ها مامور رسیدگی و بررسی برنامه های پرورشی مدارس کشور شدند. این کمیته وظیفه دارد ظرف سه ماه نتیجه یافته ها و نظریات خود را به وزارت آموزش و پرورش اعلام کند. براساس این نظریات یک نظام جدید برای آموزش ابتدائی و متوسطه پی ریزی خواهد شد.

در جلسه سمینار آموزشی گاجره در زمینه برگزاری امتحانات گفته شد که امتحانات باید بصورتی انجام گیرد که بقدرت خلاقیت دانش آموزان کمک کند بنابراین باید سئوالات امتحانی بصورت کلی و قاسرحد امکان غیر تستی تهیه شود ضامن ارزیابی دقیق از آموخته های دانش آموزان در تجزیه و تحلیل مسائل و برشته تحریر درآوردن آن کمک کند.

تجربه یک پروفسور انگلیسی



پروفسور پایک با این تجربه که از برنامه «ازما نپرسید !» تلویزیون یورکشایر پخش شد خواسته است تاثیر افتادن پرس‌مانند یک مینی‌بوس را به رودخانه محاسبه کند . او مینی‌بوسی را از روی یک سطح شیب دار که روی چمنزار کنار رودخانه قرار داده شده بود عبور داد و همانطور که در عکس دیده می‌شود مینی‌بوس مسافتی را با همان زاویه در هوا طی کرد و سپس با یک چرخش از قسمت سر وارد رودخانه شد و ۴۵ثانیه طول کشید که در آب غوطه‌ور شد .

پروفسور پایک با این تجربه ثابت کرد که در چنین حوادثی راننده اگر همه مقررات ایمنی را رعایت کرده باشد فقط مختصر کوبیدگی اعضاء پیدا خواهد کرد .

عکس رادیوئی

پزشکان طب سوزنی چین امروز وارد تهران شدند

یک هیات چهار نفری از پزشکان طب سوزنی جمهوری خلق چین بدعوت سازمان شاهنشاهی خدمات اجتماعی سحرگاه امروز وارد تهران شدند و از طرف معاون درمانی و بهداشتی سازمان مورد استقبال قرار گرفتند .

این هیات یک هفته از تهران و شیراز بازدید خواهند نمود و سپس از روز یکشنبه پنجم شهریور ماه بمدت یک سال در بیمارستان فرح پهلوی رامسر به مداوا و معالجه بیماران طب سوزنی خواهند پرداخت و در این مدت روش های معالجه با طب سوزنی را به پزشکان سازمان خدمات اجتماعی آموزش خواهند داد .

سخنگوی سازمان شاهنشاهی خدمات اجتماعی اعلام داشت که دو مرکز در تهران و رامسر برای پاسخگوئی به مراجعین تعیین شده است و کسانی که بخواهند اطلاعاتی بدست آورند میتوانند در تهران بوسیله تلفن (۳۲۴۲۴۹۰) وسیله آقایان دکتر حشمت آزاد ، دکتر بیات ، دکتر ناظران و خانم گودرزی سئوالات خود را مطرح و راهنمائی لازم را بدست آورند و در رامسر نیز مستقیما با بیمارستان فرح پهلوی با تلفن ۲۰۳۳ و ۰۲۳۳۲ تماس حاصل نمایند.

آزادی ۱۹۴ نفر زندانیان محاکم دادگستری

۱۹۴ نفر زندانیان محاکم دادگستری تا روز شنبه ۲۸ مرداد از زندانهای سراسر کشور آزاد میشوند .

بفرمان مطاع مبارک اعلیحضرت همایون شاهنشاه آریامهر بمناسبت سالروز قیام ملی ۲۸ مرداد تعداد ۱۹۴ نفر از محکومان دادگستری مورد عفو ملوکانه قرار گرفتند و مراحم ملوکانه جهت اجراء تلگرافی به دادسراهای کشور ابلاغ شد . اینعده تا روز شنبه اززندانها آزاد میشوند.

هزینه‌های زیر ـ بنائی کیش به حساب دولت گذاشته میشود

شرکت ملی سرمایه گذاری نفت ایران و هواپیمائی ملی ایران و یک یا چند بانک داخلی تاسیسات رفاهی جزیره کیش را خریداری میکند و تاسیسات زیربنائی این جزیره که از محل اعتبارات عمرانی پرداخت شده است به حساب دولت منظور خواهد شد.

طبق تصویبنامه هیات دولت هیاتی مرکب از نمایندگان وزارتخانه‌های پست و تلگراف و تلفن ـ نیرو ـ راه و ترابری ـ کشاورزی و عمران روستائی ـ مسکن و شهر سازی ـ سازمان هواپیمائی کشوری و رادیو تلویزیون ملی ایران به انتخاب وزیر یا رئیس سازمان مربوطه و یکنفر کارشناس رسمی با انتخاب وزارت امور اقتصادی و دارائی و سازمان برنامه و بودجه تاسیسات زیر بنائی و سایر تاسیسات عمومی جزیره کیش را براساس قیمتهای دوران اجرا و در نظر گرفتن شرایط خاص محل و زمان ارزیابی خواهند کرد.

خبرنگار ما اضافه میکند باین ترتیب پس از اجرای تصویبنامه هیات دولت سازمان عمران کیش منحل خواهد شد و شرکت ملی نفت ایران و هواپیمائی ملی ایران و بانکهای خریدار ، تاسیسات رفاهی برای توسعه تکمیل این تاسیسات ، برنامه جدیدی اجرا خواهند کرد.

تاریخ اعلام اسامی ۷ هزار پذیرفته شده در دانشگاهها

هفته اینده اسامی عده دیگر از پذیرفته شدگان در دانشگاهها و موسسات آموزش عالی که از طریق گزینش متمرکز انتخاب شده‌اند اعلام میشود .

حدود سه هزار نفر پذیرفته شدگان رشته های مکاتبه‌ای دانشگاه سپاهیان انقلاب و در حدود چهار هزار نفر نیز برای انستیتو های تکنولوژی و زارت آموزش وپرورش و همچنین بورسیه های ارتش اعلام خواهد شد .

اسامی پذیرفته شدگان انستیتو ها بصورت معمول منتشر نخواهد شد و فقط با درج جدولی وضعیت آنها را روشن خواهد کرد .

ولی اسامی پذیرفته شدگان رشته های مکاتبه‌ای و بورسیه های نیرو های مسلح شاهنشاهی در هفته آینده منتشر میگردد .

آگهی ثبت‌نام دانشگاه‌ها، موسسات آموزش عالی که اسامی دانشجویان انها سه روز قبل اعلام شد بتدریج منتشر میشود و ثبت نام دانشجویان جدید اغازمی‌گردد .

چند دانشگاه و موسسه آموزش عالی شرایط و زمان ثبت نام را اعلام کرده‌اند و بقیه نیز به‌تدریج این کار را خواهند کرد .

برای ثبت‌نام در دانشگاه‌ها و موسسات آموزش عالی که انتخاب دانشجوی انها از طریق گزینش متمرکز انجام شده است کارنامه پذیرش نیز ضروری است که برای پذیرفته‌شدگان ارسال خواهد شد .

ثبت نام برای انتخاب رشته های ستاره‌دار نیز آغاز گردیده و موسسات مختلف از طریق مصاحبه و احتمالا امتحان مجددی ظرفیت خود را تکمیل خواهند کرد .

برای ورود به رشته های ستاره‌دار نیز کارنامه امتحان ورودی سازمان سنجش آموزش کشور شرط اصلی میباشد .

سخنرانی

پروفسور محمد حسین حاجبی روز شنبه ساعت ۸ بعد ازظهر در جلسه باشگاه لاینز اسعد، در باشگاه نفت تحت عنوان «پاسداری سنگر های انسانی در تهاجم فساد پول پرستی» سخن رنی خواهد کرد .

پاداش، اضافه کار و حق التدریس مشمول مالیات تصاعدی شد

مقررات محاسبه مالیات مزایای غیرمستمر حقوق بگیران تغییر کردو وزارت امور اقتصادی و دارائی دراین زمینه بخشنامه تازه‌ای صادر کرد که براساس آن نحوه محاسبات مالیات مزایای غیرمستمر حقوق‌بگیران و سایر دریافت کنندگان بطور مقطوع وصول خواهد شد، بلکه این درآمد ها نیز شامل مالیات تصاعدی خواهد بود.

در بخشنامه معاون امور درآمد های وزارت امور اقتصادی و دارائی گفته شده است قبلا ، از پرداخت پاداش، اضافه‌کار و حق‌التدریس و پرداخت های مشابه آن مالیات مقطوع به نرخ ده در صد وصول میشد ، در حالی که این نوع پرداخت ها باید به جمع دریافتی کارمندان اعم از حقوق و یا مزایا افزوده گردد و سپس نسبت به مجموع این پرداخت ها از حقوق بگیران و بطور کلی دریافت کنندگان این نوع مزایا مالیات دریافت شود.

مالیات مقطوع

بنابراین ، از این پس سازمان های دولتی و موسسات خصوصی مکلفند دریافتی مربوط به اضافه کار ، پاداش، حق‌التدریس و موارد مشابه را به حقوق و مزایای سالانه اضافه کنند و آنگاه مطابق جدول ماده ۶ قانون مالیات های مستقیم از آن مالیات‌کسر نمایند .

همچنین چنانچه جمع حقوق مزایای نقدی و غیر نقدی حقوق بگیران از یک میلیون و ۳۲۰ هزار ریال در سال بیشتر باشد سازمان های دولتی و شرکتها و موسسات خصوصی مکلفند علاوه بر مالیات مقرر در ماده ۶ یک مالیات مقطوع اضافه ده در صد نیز از آنان دریافت کرده و بدارائی بپردازند.

ماده ۶ قانون مالیات های مستقیم در سال ۲۵۳۳ اصلاح شد و حداقل حقوق مشمول معافیت مالیاتی از ۶۰ هزار به ۱۴۴ هزار ریال افزایش یافت و نرخ مالیات حقوق نیز تغییر کرد .

بموجب این اصلاحیه میزان مالیات حقوق بشرح زیر است.

تا میزان ۱۴۴ هزار ریال حقوق و مزایای سالانه از پرداخت مالیات معاف است ، بیش از این رقم تا ۲۴۰ هزار ریال برای حقوق بگیران موسسات خصوصی ۸ درصد و در سازمان های دولتی ۲٫۴ درصد ، و از ۲۴۰ تا ۴۰۰ هزار نسبت برمازاد آن در موسسات خصوصی ۱۰ در صد و در سازمان های دولتی ۶درصد ، از ۴۰۰ هزار تا ۷۰۰ هزار نسبت بمازاد ۴۰۰ هزار در موسسات خصوصی ۱۲در صد و در سازمان های دولتی ۶درصد میباشد .

مازاد بر ۷۰۰ هزار ریال حقوق و مزایای سالانه طبق ماده ۱۳۴ قانون مالیات های مستقیم محاسبه میگردد .

در ماده ۱۳۴ قانون مالیات های مستقیم میزان مالیات بیشتر از ۷۰۰ هزار ریال حقوق و مزایای سالانه به نرخ ۲۰ در صد تعیین شده است و این نرخ در مورد حقوق بگیران سازمان های دولتی و موسسات و شرکت های خصوصی یکسان خواهد بود .

دهها میلیون تومان جرائم رانندگی تهرانیها بخشیده میشود

براساس طرحی که از طرف دولت کرد جرائم معوقه رانندگی تمام رانندگان وسائط نقلیه تهران بخشوده خواهد شد.

اینک بیش از ۵۰۰ هزار راننده تهرانی به علت ارتکاب تخلفات رانندگی قبض جریمه دارند که به علت عدم پرداخت بموقع مبلغ اولیه ـ این جرایم دو دسته برابر شده است .

طبق مقررات راهنمائی و رانندگی جرائم ۲۰۰ تا ۵ هزار ریالی اگر در مدت ۱۵ روز بعداز صدور قبض جریمه پرداخت نشود بمیزان ۴۰۰ ریال تا ده هزار ریال افزایش می یابد و اگر این مبلغ تا مدت ۶ ماه پرداخت نشود در اجرائیه راهنمائی و رانندگی بمیزان ۶۰۰ ریال تا ۱۵ هزار ریال افزایش می‌یابد که راننده متخلف باید نسبت به پرداخت آن اقدام کند.

بررسی نشان میدهد که اینک رانندگان تهران دهها میلیون تومان بابت دیر کرد جرائم تخلفات رانندگی تهران بخشوده خواهند شد .

بررسی نشان داده است که تعداد ۵۰۰ هزار پرونده از یک میلیون و ۲۰۰ هزار پرونده موجود در اجرائیه راهنمائی و رانندگی مربوط است به رانندگانی که جریمه معوقه دارند و میزان آن بین دو تا سه برابر افزایش یافته است.

برای جلوگیری از تراکم این نوع پرونده ها و تسهیل کار رانندگان راهنمائی و رانندگی طرحی برای قانونی شدن تقدیم هیات دولت کرده است که تمامی مبالغ مربوط به دیرکرد جرائم رانندگی بخشوده شود تا رانندگان بتوانند با مراجعه به دوایر اجرائیه و پرداخت اصل مبلغ جریمه مفاصا حساب دریافت دارند.

بررسی نشان میدهد که اینک رانندگان تهران دهها میلیون تومان بابت دیر کرد جرائم رانندگی معوقه رانندگان وسائط نقلیه تهران بخشوده خواهد شد.

بامتوجه به تادیه مبالغ یکصد و شصت میلیون تومان قرار وثیقه صادره از طرف بازپرس برای هژبر یزدانی از طرف وکیل مدافع وی ، بعلت وجود پرونده‌های مختلف علیه هژبر در دادسراهای کشور، با آزادی او از زندان موافقت نشد .

هژبریزدانی دیشب دومین شب بازداشت خود را در زندان کاخ دادگستری گذراند.

پس از انتشار خبر زندانی شدن هژبر یزدانی به اتهام تصرف غیر قانونی چهارصد هکتار زمینهای دولتی در یزد که پرونده آن به شماره ۹۵۶ـ۱۳ـ۳۷ دادگاه بخش مستقل اردستان ثبت است . بنظر میرسد شکایات دیگری نیز توسط افراد و یا موسساتی که بشکلی مورد تجاوز هژبر یزدانی قرار گرفته‌اند مطرح شود . آخر وقت روز گذشته بازپرس شعبه ۱۴ دادسرا اسناد و وثیقه‌هائی را که برای آزادی هژبر ارائه شد معتبر تشخیص نداد .

هژبر یزدانی در یکخانه «سوپرمدرن» که مجهز به سیستم‌های ایمنی الکترونیکی میباشد ، زندگی میکرد.

این خانه قبلا به حسین شرافت مدیر عامل بانک بیمه بازرگانان تعلق داشت که پس از ورشکست شدن بانک، هژبر این خانه را به قیمت ارزان از شرافت خریداری کرد.

هژبر یزدانی علاوه بر سرمایه‌گذاریهای داخلی ، به میزان وسیعی در خارج از کشور سرمایه‌گذاری کرده است که میتوان از سرمایه‌گذاریهای وی در استرالیا برای تولیدگوسفند نام برد.

یکی از مهمترین پرونده هائی که در دادسرای تهران توسط امیر فرشچی بازپرس شعبه چهار بازپرسی دادسرا دردست رسیدگی است پرونده شکایت جهانبخش انهاری علیه هژبر یزدانی است که بخاطر اختلافی که بین هژبر و جهانبخش بوجود آمد بدستور هژبر آبادی وی جهانبخش را بشدت مضروب کردند که نزدیک به دو سال است ، در حال اغماء بسر میبرد و با تمام تلاشی که از طرف پزشکان انجام گرفته است بهبودی در حال وی مشاهده نمی‌شود .

علت مضروب شدن جهانبخش در حقیقت مخالفت وی با شهادت دروغ علیه یکمقام بانکی و همچنین مخالفت وی با خروج یک سرمایه عظیم توسط هژبر یزدانی از ایران بود.

در تماسی که یکی از نزدیکان جهانبخش انهاری با روزنامه اطلاعات گرفت اعلام کرد که هژبر قصد داشت معادل دو هزار میلیون تومان بطور غیرقانونی از ایران خارج کرده و در امریکای جنوبی سرمایه‌گذاری کند و برای این موضوع از جهانبخش خواست تا ترتیب کارها را بدهد . اما جهانبخش با توجه به غیر قانونی بودن عمل هژبر از این کار سر باز زد و چند روز بعد افراد گارد هژبر جهانبخش را بشدت مضروب کردند.

در گفتگوئی که زهرا عراقی همسر جهانبخش با خبرنگار روزنامه اطلاعات بعمل آورد وی اسرار تازه‌ای را از اعمال هژبر برای روزنامه فاش کرد.

همسر جهانبخش انهاری در این گفتگوی اختصاصی گفت :

شب نوزدهم اسفند ماه ۲۵۳۴ بود که شوهرم توسط شش نفر ازمزدوران هژبر یزدانی به شدت کتک خورد. آن شب شوهرم مستخدم خانه را برای معالجه به بیمارستان می‌برد که مورد حمله افراد هژبر که دریک پیکان شیری رنگ نشسته بودند قرار گرفت ، آنها به تصور اینکه شوهرم در مقابله با آنها کشته شده‌است اورا درحالیکه بشدت آسیب دیده بود در کنار خیابان انداختند و فرار کردند ولی چون جهانبخش از لحاظ بدنی قوی بود جان سالم بدربرد ولی نزدیک دوسال و نیم است که بستری و بی حال بیهوشی است.

همسر انهاری اضافه کرد: علت حمله مزدوران هژبر به شوهرم مخالفتی بود که در مورد رفتن به آمریکای جنوبی کرد. هژبر میخواست جهانبخش با ۵۰ میلیون تومان به امریکای جنوبی برود و مقدمات سرمایه گذاری اورا با ۲۰۰۰ میلیون تومان درآنجا فراهم کند . چون این کار غیرقانونی بود شوهرم موافقت نکرد و آخرین شب در خانه ما ، هژبر با اسلحه شوهرم را تهدید کرد ولی او مقاومت نمود. هژبر گفت تو و زن و بچه‌هایت را میدهم بکشند.

همسر جهانبخش انهاری همچنین گفت : هژبر می خواست از بانک صادرات ۵۰ میلیون تومان اعتبار بگیرد ولی چون به بانک ۲۷۴ میلیون تومان بدهکار بود به او ندادند و از همین موقع تصمیم به خرید سهام در این بانک را گرفت . بعلاوه هژبر با مذاکراتی که با بانکهای فرانسه کرده بود میخواست از چند بانک فرانسوی وامهای بزرگ بگیرد تا نقشه خود را برای سرمایه‌گذاری در امریکای جنوبی فراهم کند.

هژبر به شوهرم گفته بود میخواهد در ایران هرج و مرج اقتصادی راه بیندازد و با قدرت مالی که دارد هر دستگاه و سازمانی را که میخواهد فلج کند. سرمایه گذاری در امریکای جنوبی را هم به این منظور میخواست که اگر در ایران با شکست روبرو شد به آنجا فرار کند.

همسر انهاری به مسئله وام از بانک ملی اشاره کرد و گفت : هژبر از شوهرم خواست تا باکمک شخصی بنام عباس سرافرازی از بانک ملی وام بگیرد و وقتی از سوی بانک موافقت نشد از شوهرم خواست که علیه مقامات بانک به اتهام درخواست رشوه شهادت بدهد و امتناع شوهرم از انکار موجب مضروب کردن او شد .

۲۰ میلیارد ریال درامریکای جنوبی سرمایه گذاری کند

هژبر یزدانی میخواست

۶۹ نفر از دستگیر شدگان شیراز آزاد شدند

شیراز ـ خبرنگار اطلاعات

در پی دو روز رسیدگی به پرونده ۱۱۲ نفر از بازداشت‌شدگان حوادث پنج‌شنبه‌ـ شنبه گذشته شیراز ۶۹ نفر از آنها آزاد شدند اعلام شد.

گفته میشود باادامه رسیدگی به پرونده‌ها توسط دادرسان دادسرای نظامی ظرف امروز و فرداعده دیگری نیز آزاد خواهند شد .

از ظهر دیروز در پی ۶ روز بسته بودن مساجد و برپا نشدن نماز جماعت ، از سوی مقامات مسئول اجازه فعالیت به مساجد شیراز جز دو مسجد «نور» و «جامع» داده شد . بهاین ترتیب برپائی اجتماعات و ایراد سخنرانی با اجازه قبلی در مساجد آزاد خواهد بود .

اسامی ۶۹ نفر از افرادی که باتهام شرکت در تظاهرات پنجشنبه گذشته شیراز دستگیر و دیروز آزاد شدند اعلام شد. اینعده عبارتند از :

حسین تاجی‌زاده، خیرالله کرمخانی، حمید اختراعی ، جلال‌ده‌بزرگی، علیرضا زارع، عبدالله‌جوزن، یوسف‌محمودی. رمضان زارع، اسماعیل پیشاهنگ، حسن علی خواه، سید محمد مهدی‌الفذ، سعید پرهیزی، قاسم سلطان‌آبادی، حسین آوائی، محمد رضا رحمان ستایش، احمد رهبر، براتعلی‌بزرگر، ناصرمحمودی، غلامحسین میرزاد، رمضان محمدی، منوچهر غفاری ، محمدصادق‌زمانی، سیدمجتبی موسوی، حمید رستگار، هادی پاستون، علی زند ، سید عبدالحسین فیضی، محمدعلی قنبریان، ماشاءاله تنیان، کاظم سادات‌رفیعی، علیرضا دنیاکائی، غلامرضا الطافی ، حسین بنیانی، موسی‌الرضا فیجانی، اسماعیل‌بختیار، کریم‌طارمی، غلامعلی ادریسی، محمدحسن زارعی، مسعود کمالی، رمضان کوه‌خانی، علی‌اصغر عنصری، دوستعلی زارع، غلامعلی فروزش، احمد رزمی، رحیم گویا، محمد علی مدحا احمد خلقی، حسین ورزین، حسن تندرو ، محمد رضا ممتحن ، محمد رضا حسنی، ماشاءالله خسروی، علی محمدسفیدکار، ابراهیم مهدوی ، مهدی عبدالنبی ، فرهاد عبادی ، رضا اسلامی‌زاده، محمد مهدی زاده، سید مجید روی‌زمین، احمد جهانبخش، داود صبح نمایان، علی منظم، حیدرعلی متحد، اسماعیل مسدد، غلام حسین ادریسی، نوراله زارع، رسول شیرازی، قدرت زارع و مرضیه بی‌طرف

خبرهای کوتاه

سفر برای ماموریت‌های علمی

گروهی از اعضای هیات علمی دانشگاه تهران بشرح زیر به ماموریتهای علمی رفتند .

دکتر غلامحسین ادریسیان استاد دانشکده بهداشت به منظور شرکت در چهارمین کنگره بین‌المللی پارازیتولوژی به ورشو .

دکتر یعقوب آئینه‌چی استاد دانشکده داروسازی به منظور شرکت در کنگره فارماکوگنوزی و فیتوشیمی به اوکلاهما (آمریکا)

دکتر حسن تاجبخش استاد دانشکده دامپزشکی به منظور شرکت در کنگره بین‌المللی پویاتریک به مکزیکوسیتی .

دکتر عباس شفیعی استاد دانشکده داروسازی بمنظور شرکت در کنگره مواد طبیعی به اوکلاهما (آمریکا)

انتصابات



غلامعلی مشیری کارشناس چاپ اداره‌کل مطبوعات داخلی وزارت اطلاعات و جهانگردی باحفظ سمت بعنوان رئیس کمیسیون تقسیم کارهای مطبوعات دولتی منصوب و مشغول کار شد.

مشیری از صاحبنظران مسائل چاپی است که مدتها سرپرستی اداره امور چاپ و گراور وزارت اطلاعات و جهانگردی را بعهده داشته است .

انتصابات زیر در دانشگاه تهران انجام شد:

ضیاء طاهری دانشیار دانشکده علوم به سمت معاون مجتمع آموزشی قزوین و محمدحسین تمدن جهرمی دانشیار دانشکده اقتصاد به سمت سرپرست آموزشی و پژوهشی دانشکده مذکور .

مدیران کل مسکن و شهرسازی استانها

از طرف وزیر مسکن و شهرسازی این انتصابات در وزارت مسکن و شهرسازی انجام شد .

رحمت‌اله ایمانی نیاکی بسمت مدیر کل مسکن و شهرسازی استان مازندران ، منوچهر کریمخان زند بسمت مدیر کل امور اجرائی ، حسن رهبر بسمت مدیر کل مسکن و شهر سازی استان مرکزی ، علی مرتضوی لاهیجانی بسمت مدیر کل مسکن و شهر سازی استان کرمان ، علی‌اکبر ادریسی بسمت مدیر کل مسکن و شهرسازی استان اصفهان، نجات‌اله مروجی بسمت مدیر کل مسکن و شهر سازی استان فارس ، محمد هادیان بسمت مدیر کل دفتر امور شرکت ها و همکاری های بین‌المللی ، ایرج ابراهیمی فخار بسمت سرپرست اداره کل مسکن و شهر سازی استان کردستان ، جواد شیشه‌بر بسمت سرپرست اداره کل مسکن و شهر سازی استان کهکیلویه و بویراحمد، محمود انتظاری بسمت سرپرست اداره کل مسکن و شهرسازی استان بوشهر ، منوچهر امامی‌نمینی بسمت معاون اداری و برنامه ریزی مسکن و شهر سازی آذربایجان غربی .

معاون جدید دانشکده اقتصاد



دکتر منوچهر کیانی استاد دانشگاه تهران . و مفسر اقتصادی و همکار روزنامه اطلاعات بسمت معاونت دانشکده اقتصاد دانشگاه تهران منصوب شد.

دکتر کیانی تحصیلات عالی خود را در آلمان گذرانده و دارای تالیفاتی میباشد. وی پس از مراجعت به ایران علاوه بر تدریس در دانشکده اقتصاد همکاری خود را با روزنامه اطلاعات شروع کرد.

اعلامیه شماره ۲۴ فرمانداری نظامی

بازاریان ، مغازه‌داران و دکانداران باخدا و متقی . رونق اقتصاد شهر اصفهان و کشور شاهنشاهی ایران بستگی تام و تمام به فعالیت و جدیت شما دارد و چنانچه بعناوین مختلف مغازه و دکان های خود را تعطیل نمائید و دادوستد را متوقف کنید، عملیات بانکی را مواجه با اختلال نموده ، مستقیما به شهر اصفهان و مملکت صدمه زده‌اید . مضافا به اینکه مایحتاج عموم بدست مصرف کننده نرسیده ، آسایش و رفاه مردم دچار تزلزل خواهد شد. علیهذا برای مرتبه دیگر توجه دقیق و عمیق شما مغازه‌داران و بازاریان باخدا را به ندای فرمانداری نظامی جلب میکنم و اعلام مینمایم تحت هیچ شرایطی مغازه های خود را تعطیل نکنید و اجازه ندهید روابط صمیمانه‌ای که بین فرمانداری نظامی و بازاریان و کسبه و دکانداران بوجود آمده است خدشه‌بردارد .

بازاریان عزیز مثل پیش انتظار دارم به ندای خیر خواهانه فرمانداری نظامی توجه فرمائید و مغازه‌های خود را کاملا باز نگهدارید.

فرماندار نظامی اصفهان و حومه سرلشگر رضا ناجی

زدوخورد دانشجویان واعضای تیم واترپلوی ایران در سوئد

استکهلم ـ رویتر ـ به‌گفته یک مقام ورزشی در زد و خوردی که دیروز میان بازیکنان تیم واترپلوی ایران ودانش ـ جویان ایرانی که در استکهلم دست‌به‌تظاهرات زده بودند رخ داد دو بازیکن تیم واترپلوی ایران مجروح شدند.

تظاهر کنندگان در میان تماشاگران نشسته بودند و بازیکنان تیم واترپلوی ایران که از استخر خارج شده بودند با استفاده از پایه صندلی ها به تظاهر کنندگان حمله کردند.

پس از آنکه پلیس نظم را برقرار کرد مسابقه تیم ایران با تیم ملی واترپلوی سوئد ادامه یافت و دو تیم بانتیجه شش بر شش مساوی شدند.

با سپردن وثیقه ۴ متهم آتش سوزی رستوران «عالی قاپو» تبریز آزاد شدند

تبریز ـ خبرنگار اطلاعات

متهمان آتش سوزی رستوران دانسینگ « عالی قاپو » تبریز با سپردن قرار آزاد شدند.

چند روز قبل ۴ نفر بنامهای بهمن علی پوران ، ناصر پور آقابالایی، ایوب پور آقابالایی و فرج محمدی سوار براتومبیل هنگام عبور از مقابل رستوران دانسینگ « عالی قاپو» تبریز با پرتاب مواد آتش‌زا در ورودی رستوران را به آتش کشیدند و پا بفرار گذاشتند.

این ۴ نفر باتهام آتش زدن رستوران دستگیر شدند و با پرونده تنظیمی تحویل مقامات قضایی تبریز گردیدند.

بازپرس دادسرای تبریز کار رسیدگی به پرونده متهمان را انجام داد و در پی آن اعلام شد که بهمن علی پوران با سپردن ۲۵۰ هزار ریال و ۳ متهم دیگر با سپردن وثیقه آزاد شده‌اند.

برنامه بهداشتی برای جلوگیری از ابتلاء حجاج ایرانی به وبا

بدنبال اعلام شیوع بیماری وبا در کشور عربستان سعودی، وزارت تبهداری و بهزیستی برنامه گسترده بهداشتی زائران سفر حج را اعلام کرد. براساس این برنامه زائرانی که پس از مراسم حج به ایران مراجعت میکنند تحت مراقبت های بهداشتی قرار خواهند گرفت. برای نظارت برغذا و آب مشروب و محیط زیست زائران نیز دهها گروه بهداشتی به کشور سعودی اعزام می شوند .

یک مقام وزارت بهداشتی دروزارت بهداری و بهزیستی امروز درباره اقدامات وسیع پیشگیری از ابتلاء زائران به بیماری وباگفت: برنامه‌ریزی وزارت بهداری برای بهداشت زائران انجام شد برنامه بهداشتی زائران شامل ۳ قسمت خواهد بود .

قسمت اول مربوط است به واکسیناسیون تمام زائران علیه بیماری وبا که قبل از حرکت زائران انجام میشود .

قسمت دوم برنامه مربوط به عملیات پیشگیری گروه های بهداشتی وزارت بهداری خواهد بود که به آن کشور اعزام می شوند. این گروه غذا، آب و محیط زیست زائران را تحت نظر خواهند داشت و هر پزشک کاروان موظف شده است که روزانه وضع زائران خود را از جهت بیماری های عفونی به اکیپ های بهداشتی وزارت بهداری گزارش دهد. ازطرف دیگر بهداشتیاران همه روزه محیط زیست زائران را ضد عفونی خواهند کرد .

قسمت سوم برنامه نیز مربوط به اقدامات پیشگیری در بازگشت حجاج خواهد بود در این مرحله بتمام زائران برای اینکه حامل میکرب وبا به ایران نباشند قبل از حرکت آنتی بیوتیک خورانده خواهد شد .

آخرین سهمیه آنتی بیوتیک حجاج درفرودگاههای ایران به آنها داده می‌شود همچنین طبق دستوری که از سوی وزیر بهداری و بهزیستی به واحدهای بهداشتی کشور صادر شده باید تمام زائران دربازگشت زیر نظارت و مراقبت بهداشتی مامورین قرار گیرند .

وبا در عربستان

نیکوزیا ـ آسوشیتدپرس ـ رادیو دولتی عربستان دیروز اعلام کرد چندین مورد ابتلا به بیماری وبا درنواحی شرقی عربستان مشاهده شده است .

این رادیو رقم مبتلایان را ذکر نکرد ولی گفت شورای وزیران درباره راههای جلوگیری از گسترش این بیماری به بحث پرداخته است .

اطلاعیه وزارت بهداری

وزارت بهداری امروز اطلاع داد که سه روز پیش هشت نفر از اتباع خارجی از کشور های همسایه شرقی ایران وارد کرمان شدند ولی پنج نفر آنها چند ساعت پس از ورود به کرمان دچار قی و اسهال شدید گردیدند که در بیمارستان بستری و تحت درمان قرار گرفتند .

سخنگوی وزارت بهداری گفت آزمایش های اولیه در محل نشان داد که بیماری این پنج نفر مشکوک به وبای التور است .

وی گفت پس از بهبودی بیماران اقدامات پیش گیری لازم شد لازم است که لوازم مورد نیاز خود را همراه داشته باشند .

تاریخ اعزام مشمولان گروه پزشکی کشور

تاریخ و ترتیب اعزام مشمولان گروه پزشکی که در روز های دوم و سوم مرداد ماه ۲۵۳۷ در تهران و شهرستان‌ها ثبت‌نام کرده‌اند از سوی اداره وظیفه عمومی بشرح زیر اعلام شد :

مشمولان گروه پزشکی که در تاریخ‌های دوم و سوم خرداد ماه ۳۷ در تهران ، سربازخانه ناحیه یک ژاندارمری واقع در خیابان شاهپور و یا بعدا در منطقه وظیفه تهران در خیابان سپاه ثبت‌نام کرده‌اند بایستی در ساعت ۷٫۳۰ صبح روز ۳۰ر۷ر۳۷ در مراکز هنگهای ژاندارمری مربوطه حاضر شوند تا ترتیب اعزام آنان به مراکز آموزشی داده شود

● مشمولان مذکور بایستی دفترچه آماده بخدمت و ۶ برگ اعزام ، دو برگ فتوکپی شناسنامه و عین مدرک تحصیلی خود را همراه داشته باشند .

● چون در روز های فوق مشمولان مستقیما به مراکز آموزشی اعزام خواهند شد لازم است که لوازم مورد نیاز خود را همراه داشته باشند .

سایر مشمولان گروه پزشکی در شهرستان‌ها

مشمولان گروه پزشکی که در تاریخهای دوم و سوم مرداد ماه در مراکز هنگهای ژاندارمری کشور شاهنشاهی ثبت‌نام کرده‌اند بایستی در ساعت ۷٫۳۰ صبح روز ۳۰ر۷ر۳۷ در مراکز هنگهای ژاندارمری مربوطه حاضر شوند تا ترتیب اعزام آنان به مراکز آموزشی داده شود

● مشمولان مذکور بایستی دفترچه آماده بخدمت و ۶ برگ اعزام ، دو برگ فتوکپی شناسنامه و عین مدرک تحصیلی خود را همراه داشته باشند .

● چون در روز های فوق مشمولان مستقیما به مراکز آموزشی اعزام خواهند شد لازم است که لوازم مورد نیاز خود را همراه داشته باشند .

● روز دوشنبه ۳۰ر۷ر۳۷ کلیه مشمولان پ

علت وقایع اخیر اصفهان و شیراز:

امسال جشن هنر برگزار نمی شود

جشن فرهنگ اصفهان از انجام نخواهد

جشن هنر، از آغاز تا امروز

گزارشی از یازده سال جشن هنر شیراز

اشاره:
۱۲ سال پیش، «جشن هنر» باهدف ایجاد ارتباط و مبادلاتی میان هنر غرب و مشرق کره ارضی بوجود آمد و امسال در حالیکه یازده جشن اجرا شده بود، دوازدهمین آن بنابعللی متوقف شد مسؤولان جشن هنر اگر چه، جنبه «شرقی ـ غربی» این فستیوال را با گزینش نمایشنامه ها، فیلم ها، گروههای موسیقی شرق و غرب حفظ میکردند اما چون پاره‌ای سلیقه های خاص شخصی دست اندرکاران، به «جشن هنر» تحمیل شده بود ازهمان آغاز این «جشن» دارای ماهیتی شد که نتوانست آنطورکه هدفش بود با مردم رابطه برقرارکند وسوای برنامه هائی مثل موسیقی اصیل ایرانی، تعزیه، نمایش روحوضی، بعضی تئاترهای ایرانی، برنامه ها اعم از ایرانی و یا خارجی انچنان با فضای فکری و فرهنگی ما بیگانه بود که گاهی تصور میشد، تنی چند از دست اندرکاران «همآیش هنری شیراز» این برنامه ها را صرفا برای خودشان واردو اجرا میکنند. این بیگانگی را در اعتراض تماشاگران ایرانی به موسیقی گوشخراش «اشتکهاوزن» ونمایش وقیح «خوک، بچه و آتش» میتوان جستجو کرد. ناکامی «جشن هنر» در نزدیک شدن به مردم، بدینجا کشیده است که فقدان «دوازدهمین جشن هنر» فقط برای کسانی محسوس است که یااز خارج می آمدند و از این سفره چرب، لقمه‌ای چرب می ربودند و یا دردرآخل به شهرتی کاذب و دستمزدهای کلان میرسیدند.

جشن هنر شیراز با هدف ساختن پلی میان هنر شرق و هنر غرب در روز بیستم شهریور ماه (۱۳۴۶ شمسی) متولد شد و چون یک پدیده نوظهور در عرصه هنر ایران محسوب می شد، کنجکاویهای بسیاری را برانگیخت.

نخستین جشن هنر شیراز تم خاصی نداشت و حضور «یهودی منوهین» موسیقیدان و آهنگساز و ارکستر «دومن» مایه اعتبار آن بود.

ظهور تئاترهای مدرن

دومین جشن هنر شیراز با وقوع فاجعه عظیم زمین لرزه خراسان همراه شد و زمین لرزه ویرانگر شرق «خراسان» گردانندگان جشن هنر را واداشت که این جشن را با یکی ، دو روز تاخیر اجرا کنند.

سومین جشن، با ظهور نوعی تئاتر که ساخته و پرداخته جمعی از نوروشنفکران از فرنگ برگشته بود و تا حدودی هم حاصل، ذهن گرایانی که بزرگترین سرگرمی شان سیر و سلوک ذهنی با روش های غربی بود، در عرصه هنر ایران ظاهر شد و نخستین نمایشنامه از این دست که بیشتر بخاطر اسم طولانی اش، سر زبانها افتاد، چیزی بود بنام «پژوهشی ژرف و سترک نو، در سنگواره های دوران بیست و پنجم زمین شناسی و غیره، فرقی نمی کند....» این نمایشنامه که نوشته «عباس نعل بندیان» و «اربی آوانسیان» بود، مخالفان بسیاری پیدا کرد و خیلی ها به آن تاختند.

در سال سوم جشن هنر اگر چه تم اصلی موسیقی ضربی بود، اما این تم نیز چندان به چشم نمی خورد. بزرگترین برگ برنده جشن هنر سوم. ارکستر ناسیونال رادیو تلویزیون فرانسه به رهبری «ژان مارتینون» بود. در همین سال «من در انتظار رستاخیز مردگانم» اثر «مسیان» نیز اجرا شد.

علیه جنگ و یتنام

چهارمین جشن هنر با حضور «گروتوسکی» چهره بزرگ تئاتر جلوه دیگری داشت. و کارهای «پیتربروک» جنجال آفرین بود. گروه امریکائی «نان و عروسک» در گرماگرم جنگ ویتنام، در جشن هنر شیراز نمایشنامه «آتش» را برروی صحنه آورد که در واقع اعتراضی بود به جنگ ویتنام و «پیتربروک» با فیلم «بمن دروغ مگو» که اعتراضنامه‌ای علیه جنگ ویتنام و دخالت آمریکا در این جنگ بود دو صحنه مستند از دو خودکشی نشان داد. خودسوزی یک بودائی معترض را و خودسوزی یک آمریکائی را در مقابل ساختمان «پنتاگون»...

در بحث و مناظراتی که در باره این فیلم در می گرفت، یک سیاهپوست خوش بیان و آگاه آمریکائی، با دلایل مستند، مداخله آمریکا در جنگ ویتنام را محکوم می کرد.

پنجمین جشن هنر شیراز با آثاری، چون «پرسپولیس» اثر «یانیتس گزناکیس» آهنگساز آزاده یونانی، نمایشنامه «زارتان برادر تارزان» «اورگاس»، از کارهای «پیتربروک» برگزار شد و ارکستر مجلسی «مسکو» از اتحاد شوروی و ارکستر فیلارمونیک «کراکوی» لهستان نیز قطعاتی اجرا کردند و بعد از تعزیه «مسلم» که توسط «پرویز صیاد» در چهارمین «جشن هنر» اجرا شده بود، در پنجمین جشن هنر، تعزیه «خروج مختار» اجرا شد.

گروه تئاتر روحوضی «حافظ نو» چهار نمایش رو حوضی اجرا کرد و چهار فیلم از ساخته های «اینگمار برگمن» کارگردان معروف سینما بنام های توت فرنگی های وحشی، چشم شیطان، همچون دریک آئینه و چهره، به نمایش درآمد و «ساتیاجیت رای»، فیلمساز شهیر هند با ده فیلم، که در این سال به نمایش درآمد به ایرانیان شناسانده شد.

جنجال اشتکهاوزن

در ششمین جشن هنر، پدیده نوظهوری بنام «موسیقی الکترونیک» توسط «اشتکهاوزن» به اجرا درآمد و بقول گزارشگر اطلاعات: «اشتکهاوزن و اعوان و انصارش رفته اند بالای کوه، بوته ها را رنگ زده اند (قرمز، سیاه، سفید، ابی)». از این قبیل کارها ساعت ۱۲/۵ شب هم مردم را می کشانند روی قله کوه که تئاتر خودشان را بدهند نمیدانم چرا ما باید چوب تجربه ها و باصطلاح ریاضت های مردم مغرب زمین را بخوریم. یک مجمعه مسی خیلی بزرگ را که کار هنرمندان شیرازی خودمان است آویزان کرده اند و چهار نفر موزیسین با وسایل مختلف حلبی، پاره آجر، قاشق، چنگال، کارد، سطل و چوب بطرز جانخراشی روی آن می کشند و صداهای روانخراشی از آن در می آورند و بلند گو از چهار طرف این سرو صداهای عجیب و روان خراش را پخش می کند.

در کنار سروصدای روان خراش اشتکهاوزن، «اربی آوانسیان» که گوئی حضورش در تمامی جشن های هنر تضمین شده بود، نمایشی را بر روی صحنه آورد بنام، «هذاحبیب الله و...» که باز هم از نوشته های «عباس نعل بندیان» بود و سروصدای بسیار برانگیخت، چون در آن به باورپاک مذهبی مردم توهین میشد.

یک فیلم از ناصر تقوائی بنام «صادق کرده» به نمایش درآمد. باله «کانتیگهام» و رقص های سنتی هند، از دیگر برنامه های این جشن بود. باضافه برنامه‌ای از گروه رقص و آواز «لاله»، تاجیکستان اتحاد شوروی.

گروه تئاتر «کوچه» که بعد ها به تلویزیون پیوست و نامش شد «کارگاه نمایش». دو نمایش همراه «گلدونه خانم و حالت چطوره مش رحیم» را در همین سال به جشن هنر آورد.



✱ این اشتکها وزن است که با ایجاد آن سروصدای عجیب دردل شب مردم نجیب شیراز را به ستوه آورد، هنراشتکهاوزن این بود! یک مجمعه آویخته از درخت که دوستانش باکارد و چاقو و چنگال و پاره آجر بجان آن افتاده بودند و صداهای عجیب و غریب سرمیدادند....

اعتراف به اشتباهات

هفتیمن «جشن هنر» شیراز نیز بیشترین برنامه های خود را اختصاص به معرفی جلوه های هنر معاصر کشورهای شرق و غرب داد.

«موریس ژار» با الهام از «گلستان سعدی» باله‌ای بهمین نام را در هفتیمن جشن اجرا کرد. نمایشنامه «بزک نمیر بهار میاد» نوشته «پیژن مفید» توسط گروه فرانسوی اجرا شد.

بعد از برگزاری «هفتمین جشن هنر»، گردانندگان «جشن» در مقام پاسخگوئی به پرسش هائی برآمدند که از گوشه و کنار از جانب معترضان مطرح شده بود و در اینجا بود که «فرخ غفاری» مدیر جشن هنر شیراز طی گفت و شنودی با نمایندگان جراید، به اشتباهات خود اعتراف کرد و گفت:

دعوت «پیتربروک» و هزینه سنگینی که صرف این کار شد از اشتباهاتی است که دیگر تکرار نمی کنیم. امروز به این نتیجه رسیده ایم که برنامه های کم خرج، ارزنده و پیشتاز به مرد ارائه کنیم. البته باید توجه داشت که اعتراف غفاری بیشتر به نوعی تصفیه حساب خصوصی با «بروک» میماند که حاضر نشده بود بعلل مختلف بار دیگر در جشن هنر شرکت کند. هشتمین جشن هنر بعلت بازیهای آسیائی یک هفته زودتر از همیشه، یعنی ۲۴ مرداد ماه آغاز شد. جشن هشتم در سه رشته سینما، تئاتر و موسیقی ارائه برنامه کرد.

در زمینه تئاتر ایرانی «اربی آوانسیان» «کالیگولا» نوشته «البرکامو» را به روی صحنه آورد و «بنگاه تئاترال» نمایشی بود که علی نصیریان نویسندگی و کارگردانی آنرا عهده دار بود.

«شجریان»، «رضوی» و «قوامی» هنرمندان مرکز حفظ و اشاعه موسیقی، قطعاتی اجرا کردند و صدای «شهنای» بسم الله خان، نوازنده معروف هند در فضای حافظیه، طنین افکند.

تئاتر برهنگی و...

در این جشن «ویکتورگاریسیا»، کارگردان پرتغالی، بران شد تا دختران و پسران پرتغالی بطور برهنه نمایش «اعمال مقدس» را اجرا کنند. اما عکس العمل تماشاگران، مسئولان جشن هنر را برآن داشت که از اجرای برهنه این نمایش جلوگیری کنند و در نتیجه بازیگران با لباس روی سن ظاهر شدند.

در جشن نهم، نمایش «قلندرخونه» کار «صفیری» از بوشهر، اوج برنامه ها بود. و در ردیف یکی از بهترین نمایشنامه های ایرانی این جشن بود.

دهمین جشن هنر اختصاص به بررسی کم و کیف نمایش تعزیه در صحنه بین المللی داشت.

آوانسیان، سون آپ و...

یازدهمین جشن هنر تا به امروز، آخرین و در عین حال جنجال برانگیزترین جشن های هنر بوده است. این جشن که به معرفی سینمای ژاپن پرداخته بود، نمایشنامه‌ای با نام «خوک، بچه، آتش» را توسط یک گروه تئاتر مهاجر مجارستانی برروی صحنه آورد. در این نمایشنامه که در یکی از مغازه های شهر شیراز اجرا می شد، صحنه هائی گنجانده شده بود که در واقع نمایانگر روابط جنسی زن و مرد بود. بهمین جهت، نمایش «خوک، بچه و آتش» با اعتراض شدید مردم و روزنامه نگاران روبرو شد.

در گرماگرم اعتراض روزنامه نگاران به اجرای خوک، بچه، آتش»، نوشته کوتاهی در رد این نمایش در روزنامه «کیهان بین المللی» درج شد. همین نوشته کوتاه «اربی آوانسیان» را که قصد داشت، «خوک، بچه و آتش» را در تهران برروی صحنه ببرد، چنان خشمناک ساخت که دوبار به «مریم خاورزمی» خبرنگار «کیهان بین المللی» حمله برد و در بار دوم، شیشه محتوی «سون آپ» را روی سر او خالی کرد! این عمل موهن «آوانسیان» با اعتراض شدید مردم و روزنامه نگاران روبرو شد بگونه‌ای که روزنامه نگاران قصد داشتند بطور جمعی جشن هنر را ترک کنند و پس از اینکه، مهندس «قطبی» مدیر عامل سازمان رادیو تلویزیون ملی ایران و جشن هنر، در صدد میانجیگری برآمد و اطلاع داد که «آوانسیان» سمتی در تشکیلات جشن هنر ندارد، جنجال تا حدودی فروکش کرد. گو اینکه «آوانسیان» در شیراز به کلانتری جلب شد و تا مدتها بعد از جشن، نظریات مخالفان نمایش «خوک، بچه و آتش» و معترضین «آوانسیان» در مطبوعات پایتخت منعکس می شد.

رقص های سنتی هند، نمایش فرانسوی «سوز دل گربه انگلیسی»، نمایش «عمرخیام در نیویورک» به کارگردانی عزیز چتیانی، از دیگر برنامه های یازدهمین جشن هنر شیراز بود.



نمایش های عامیانه وروحوضی، دربرقراری ارتباط با تماشاگران، موفق تر ازدیگر برنامه ها بود.

جشن هنر در ۱۱ سالی که از فعالیت اش میگذرد، نتوانسته است با مردم ارتباط برقرارکند.

قیام ملّی
۲۸ مُرداد
یادآور فداکاری و از جان گذشتگی ملت ایران
در راه حفظ استقلال و نظام شاهنشاهی ایران زمین است
سالگرد این روز بزرگ تاریخی را به پیشگاه رهبر عالیقدر ملّت ایران
شاهنشاه آریامهر وعموم هموطنان عزیز تبریک میگویند
شرکت سهامی مدار

تبریکات صمیمانه خود را بمناسبت
سالگرد قیام تاریخی
۲۸ مرداد
به پیشگاه مبارک
شاهنشاه آریامهر
وعموم هموطنان عزیز تقدیم داشته، سعادت وتوفیق روزافزون
ملّت ایران را از درگاه احدیت خواستار است
شرکت تولید وتصفیهٔ روغن «سهامی عام»

بنیانگذار: شادروان عباس مسعودی
صاحب امتیاز و مدیر: فرهاد مسعودی
سال پنجاه و سوم
محل اداره: خیابان خیام. ساختمان اطلاعات
تلکس ۲۱۲۳۳۶ ـ تلگرافی: اطلاعات. تهران
تلفن ۳۲۸۱

سخن روز

مسافر فرنگستان!

مقاله مادرباره کاروان مسافرانی که پول مملکت را به خارج میبرند و با آن برای کشورشان بدنامی و رسوائی میخرند، بردل یکی از خوانندگان پاکدل اثر کرده و شرح مفصلی برای مانوشته است که خاطرات و شهودات اورا دریکی از همین مسافرت ها شامل میشود.

خواننده مابا امضای «ع. حقیقت گو» که مشخص نمیکند نام خانوادگی است با امضای مستعار داستان سفرخودرا به لندن و فرانکفورت و رم شرح میدهد و مینویسد: «ازبس به هرمحفل و مجلسی وارد شدم دیدم خاله و عمه و پسرعمو و پسردائی و دوست و همکار از سفرهایشان به اروپا و امریکا حرف میزنند و خریدهایشان را به رخ هم میکشند یا عکسهایی را که در کنار برج ایفل و قصر بوکینگهام و مجسمه آزادی گرفته اند نشان غریبه و آشنا میدهند، من هم تصمیم گرفتم بهر قیمت شده دست بچه ها را بگیرم و آنها را به سفر خارج ببرم تا حسرت بردلشان نماند...»

آقای «حقیقت گو» سپس اشاره میکند که چگونه با صرفه جوئی درمخارج خانه واستفاده از تمامی پس انداز خانواده وسایل سفررا فراهم آورده و باتفاق یکی از دوستان ـ والبته خانواده آن دوست ـ راهی سفرفرنگ میشود:

«دوست مادرگفت و شنودهای خانوادگی همیشه ادعا میکرد که یکبار به اروپا سفر کرده و زبان انگلیسی هم میداند. من بیچاره هم با این دلخوشی که راهنمای زباندانی در کنار خودداریم و میتوانیم گلیم خودراازاب بیرون بکشیم روانه دیار غربت شدم. هنوز چند دقیقه‌ای از شروع پرواز نگذشته بود که مج رفیقمان باز واولین دروغش آشکار شد. زیرا در مکالمه با مهماندار هواپیما مثل خردرگل فروماند و دریافتیم معلومات انگلیسی اوازچند کلمه کتابی تجاوز نمیکند. دروغ دومش راهم تقریبا از همان ساعات اول ورود به لندن کشف کردیم برای اینکه حتی راه و چاه فرودگاه و اداب و تشریفات عبور از گمرک و تاکسی گرفتن و رفتن به هتل را نمیدانست. عاقبت هم از بس دردسردرست شد و غرولند و سرکوفت شنید به لفظ مبارکش اعتراف کرد که هرگز ازخاک وطن خارج نشده و هرچه درباره لندن و پاریس میگفته خودش از زبان این و آن شنیده است»!!

خواننده حقیقت گوی ما سپس از انواع ناراحتی ها و مشکلات خودش و خانواده اش دراین سفر ده روزه یادمیکند و مینویسد: «در حالیکه ما از مکالمه با پیشخدمت و گارسون هتل عاجز بودیم و مثل لال ها مقاصدمان را با ایما و اشاره به آنها حالی میکردیم و گاهی که آنهم نتیجه نمیداد به نقاشی و طراحی متوسل میشدیم یکی از بچه ها تب کرد و افتاد. دیگر خودتان حدس بزنید که وضعمان از چه قرارشد! ناچار اینطرف و آنطرف زدیم، به کمک مسؤلان هتل توانستیم یک خانواده ایرانی را که در همان هتل منزل داشتند پیداکرده با منتهای شرمساری از آنها مدد بگیریم!»

آقای «حقیقت گو» همچنین به ماجرای گم شدن همسرش در سالن فرودگاه فرانکفورت آنهم درست موقع سوارشدن به هواپیما پرداخته و نامه خودرا بااین جملات پایان داده است: «اگر از من بپرسید دراین سفر چه بدست آوردی؟ صادقانه میگویم یک تجربه گرانقیمت که دیگر عقلم را به دست کسی ندهم و درزندگی تسلیم هوس های کودکانه نشوم. سفراروپا برای من و خانواده ام از سفر جهنم نیز تلختر ونامطبوعتر بود. همسرم با همه اشتیاقی که برای سفرخارج داشت از همان روز اول فهمید که چه اشتباهی کرده است و برای مراجعت دقیقه شماری میکرد. بچه هایم گیج و منگ بنظر میامدند، چون غذاهای خارجی را دوست نداشتند اغلب بهانه میگرفتند و نق میزدند. خودم هم که حال وروزم ناگفته معلوم است. همه این مشقت هارا کشیدیم تابتوانیم در محافل و مجالس سینه صاف کنیم و بگوئیم بله، ماهم بفرنگ رفته ایم»!!

دموکراسی کادویی بامهراستاندارد!



احمد احرار

تشنجات اخیر مستمسکی به دست مدعیان داده است تا هر نوع گرایشی را بسمت دموکراسی خطرناک جلوه دهند و بر این عقیده پافشاری کنند که فضای ایران هنوز برای ازادیهای سیاسی مساعد نیست.

مسأله را اگر بدین صورت مطرح کنیم که اینهمه شور و شر معلول نرمخویی حکومت و تجدیدنظر در روش های محدودکننده و روی آوردن به «فضای باز سیاسی» است و مردم چون سختگیری و مزاحمتی نمی‌بینند سر به طغیان برداشته اند، طبعا به این نتیجه میرسیم که اشتباهی صورت گرفته است و مماشات با چنین مردمی بمصلحت نیست. باید تند نشست و گره بر ابروان انداخت و شمشیر را از رو بست و چند تنی را به سیاق گذشته نقره‌داغ کرد تا نظم و امنیت دوباره برقرار شود.

اما این استدلال بدان میماند که چون با ترافیک سرسام‌آور تهران روبرو میشویم و می‌بینیم سنگینی ترافیک نظم زندگی را مختل کرده و کفر مردم را بالا آورده است، برای رفع مشکل قانونی بگذرانیم و خرید و فروش بنزین را در تهران و اطراف مطلقا ممنوع کنیم. طبیعی است که وقتی بنزین نبود اتومبیل نیست و وقتی اتومبیل نباشد مشکلی بنام ترافیک درمیان نخواهد بود!

در امریکا که بزرگترین کشور صنعتی دنیاست و مردمش از بس با ماشین مأنوس شده اند خودشان هم به آدمهای ماشینی شباهت پیدا کرده اند، مردمانی وجود دارند که هنوز ماشین را به قلمرو زندگیشان راه نداده اند. نه خیال کنید آنها مثل بومی‌های ساحل آمازون یا آدمخواران گینه جدید تمدن صنعتی را درک نکرده اند و با ماشین و زندگی ماشینی بیگانه اند. خیر! مردمی هستند مثل ما متمدن. از تحولات دنیا با خبرند. تمدن صنعتی را خیلی خوب می‌شناسند و از نقش ماشین در تسهیل امور زندگی اطلاع دارند. ولی ماشین را دوست نمیدارند و حاضر نیستند در جامعه کوچکشان جایی برای اتومبیل یا تراکتور یا هر ماشین دیگری باز کنند.

این مردم عقیده دارند ضررهای ماشین رویهمرفته بیش از منافع آن است. شما هم میدانید که ماشین چه معایبی دارد ولی چون با زندگی در کنار ماشین خو گرفته اید از عوارض آن واهمه ندارید و به این استدلال می‌خندید که راه رهایی از ترافیک پیچیده و هوای آلوده و سوانح خونین، کنار گذاشتن اتومبیل است.

نفی دموکراسی به دلیل اجتناب از عوارض آن درست به همین استدلال شبیه است و مردمانی که در فضای دموکراسی رشد کرده اند به آن میخندند. کشوری که زمامدارانش تسلیم همچو استدلالی شوند باید تا قیامت درانتظار آن «شرایط مساعد» بنشیند و با رویای دموکراسی زندگی کند. چون دموکراسی شسته و روفته بسته بندی شده بدون عارضه را تاکنون به بازار عرضه نکرده اند و سابقه ندارد به یک ملتی بعداز رسیدن به مرحله بلوغ و هنگامی که از هرجهت مهیا و مستعد شد دموکراسی را مثل دوچرخه کورسی هدیه بدهند.

بعضی‌ها از دموکراسی طوری حرف میزنند انگاری که در نظر آنها دموکراسی یک چیز تزئینی گرانقیمتی مانند پیانو است: «بلی، حالا که بحمداله خانه چند میلیونی ساخته‌ایم، در سالن بزرگمان فرش چینی گسترده‌ایم، مبل استیل و تلویزیون رنگی و یخچال فریزر هم داریم وقتش رسیده است که یک پیانو بخریم، بگذاریم گوشه سالن»!

ولی بعد تردیدی برایشان دست میدهد: «بچه‌ها هنوز عقل و شعور حسابی پیدا نکرده‌اند. ممکن است پیانو را بازیچه قرار دهند... ممکن است با سر و صدای ناهنجار خواب بعد از ظهرمان را مختل کنند .... خیر، هنوز زود است»!

دموکراسی نه پیانوست که بازیچه مردم نابالغ قرار گیرد و سروصدایش اسباب زحمت شود، نه آش کشک که معده ضعیف مردم هضمش نکند و روی دلشان بماند. دموکراسی را باید به چشم یک مدرسه، یک مکتب، یک آموزشگاه، یک فضای تربیتی نگریست که انسانهای متعالی پرورش میدهد و جامعه را جوهر خلاقیت می‌بخشد.

ملت‌هایی که امروز دموکراسی قوی و قویم دارند هیچکدام از روز تولد وارث یک دموکراسی تکامل یافته نبوده اند. تاریخ ملل اروپا را نگاه کنید تا مطمئن شوید آنها هم مثل ما قرنها زیر فشار استبداد زندگی کرده اند و رژیم استبدادی در آنجا بسی ظالمتر و شقی‌تر و نابکارتر از استبداد ما بوده است. اغلب کشورهای اروپا گذشته از حکومت‌های جابر مستبد، متحمل فئودالیزم خونخوار و دستگاه بیرحم تفتیش عقاید بوده اند که چنگ و دهانش از خون مردم عادی گرفته تا امیران و وزیران رنگین بود.

پس، این فرض که چون مردم ایران دوران درازی را زیر سلطه استبداد گذرانیده اند از هضم دموکراسی عاجزند، مطلقا مسموع نیست مگر آن که پا را یک پله بالاتر بگذارید و بگوئید اصولا این قبا به قامت انسان چشم و ابرو مشکی بریده نشده و فقط لایق تشریف مردم چشم آبی و موطلایی است که این را خود آنها هم میگویند و به استناد همین نظریه، حق سروری و آقایی و حکومت بر سایر ملل را برای خودشان قائل میشوند.

در جواب چنین ادعایی من نمیخواهم به ژاپن اشاره کنم که هم در اقتصاد و صنعت از غربی ها گوی سبق ربوده و هم دموکراسی سالمتر و اصیلتری بنیاد نهاده است. با هند نیز کاری ندارم که چهار صد میلیون انسان فقیر و نیمه برهنه را به رغم تشتت عقاید و مذاهب و خرافه پرستی و مشکلات پایان ناپذیرشان عمیقا به اصول دموکراسی پای بند و معتقد ساخته است. چون از دموکراسی در ایران بحث میکنیم روی ایران خودمان انگشت میگذارم و میخواهم بدانم چرا باید نسبت به استعداد مردم ایران در هضم و درک و قبول دموکراسی تردید داشت؟

اگر بگوئیم ایرانی فلسفه دموکراسی را درک نمیکند معقول به نظر نمی رسد. برای اینکه ایران از دیر زمان جایگاه نشو و ظهور جنبش های فکری و فلسفی ناظر بر اعتلای مقام انسان و اصالت خرد و منطق بوده است. اگر چه اندیشه دموکراسی نخستین بار از ذهن حکمای یونان تراوش کرد و مراحل رشد خود را در سایه توجه دانشمندان و جامعه شناسان اروپا پیمود، نباید فراموش کرد که اصول «سوسیالیزم» را هم اولین بار در حدود هزار و پانصد سال پیش ایرانیها ابداع و تجربه کردند. نهضتی که در عهد دولت ساسانی به زعامت «مزدک» شکل گرفت و در اندک مدتی گروه کثیری از مردم و حتی پادشاه وقت بدان گرویدند هرگاه براثر دسیسه مغان و یورش خشونت آمیز حکومت با آن وضع فجیع معدوم نمیشد، به احتمال زیاد تاریخ جهان مسیر دیگری می پیمود و شاید قرنها پیش از آن که اندیشه دمکراسی از غرب به شرق صادر شود، سوسیالیسم مزدکی از شرق به غرب میرفت و بنای تفکر و فلسفه سیاسی را دگرگون میساخت.

مردم ایران از هزارو پانصد سال پیش شوق ساختن «جامعه نوین» و زندگی کردن در سایه آزادی و عدالت و مساوات را داشتند و با همین امید به نهضت مزدکی پیوستند. بعد از آن که مزدکیان متلاشی شدند اندیشه سهیم شدن مردم در قدرت و لغو امتیازات طبقاتی برای مدتی از یاد رفت. نسلی از مردم ایران با آرزوهایشان خاک شدند ولی در عهد خلیفه دوم، هنگامی که آوازه اسلام از مرزهای حجاز گذشت، مردم ایران به حکومت ساسانی پشت کردند و بر دین تازه سرسپردند زیرا عدالت و مساوات را به عرب و عجم و زنگی و رومی عرضه میداشت.

پس از آن، هنگامی که اصول عالیه اسلام ملعبه هوس و خود خواهی و منفعت طلبی خلفای اموی و عباسی قرار گرفت باز هم تلاش در راه دست یافتن به آزادی و بنا نهادن جامعه آرمانی ادامه یافت. نهضت خراسان به زعامت ابومسلم، نهضت سربه‌داران، نهضت سپید جامگان، نهضت عیاران، عرفان، تصوف، تشیع همه و همه شعله هایی از آن آتش جاودانه یی است که در عمق وجود عنصر ایرانی زبانه میکشد و عشق به آزادگی، به رادمردی، به دادگری، به فرزانگی، به آرمان های انسانی را در نهاد وی زنده نگاه میدارد. گیرم این آتش گاهی سر به زیر خاکستر زمان میبرد اما هرچه این دوران بیشتر طول بکشد، بوقت خود بالهیب تندتری ظاهر میشود.

غرض اینکه ظن عدم کفایت و ناپختگی برای درک و هضم دموکراسی در حق ملتی با این روحیه و این سوابق روا نیست. اگر از لفظ دموکراسی خوشتان نمی آید صاف و پوست کنده بگوئید و همه را خلاص کنید. ولی لطفا اغتشاشات کوچه و محله را به حساب دموکراسی نگذارید که پرونده اینها جداست.

بهانه‌ای تازه در راه پالایش زبان پارسی (۴)

زبانی که به‌گمان شما پارسی است



ابوالقاسم پرتو اعظم

پس حافظ هم که شیوه‌ی سعدی را نمی پسندیده و گفته است: استاد سخن سعدی است پیش همه کس اما دارد غزل حافظ طرز غزل خواجو، خواسته است سعدی را بکوبد؟

کجا من نوشته‌ام که: علامه قزوینی و قاسم غنی و تقی زاده را «قبول ندارم»؟

من شیوه‌ی نویسندگی علامه قزوینی را که سرشارازواژه های دشوارعربی است نمی پسندم هم چنان که شما نوشته های فارسی مرا نمی پسندید. آن گفته‌ی تقی زاده را هم که «ماهرچه داریم از عربان و فرهنگ وزبان عربی گرفته‌ایم» باورندارم ولی این نخستین بار است که آن هم در همین نوشته از روانشاد قاسم غنی، نام برده‌ام. چرادروغ میگویید وچرامیخواهید به زوراین گونه دغلبازی ها مردم فرزانه‌ی این سرزمین را با من دربیاندازید؟ ولی این که نوشته اید: «کدام ایرانی وفارسی زبان واقعی است که منت خدایرا عزوجل را نفهمد» من همگی هزینه هارا به گردن میگیرم و شمارا با خودبه روستاهای پیرامون شیرازمیبرم تاخودتان ببینید که بسیاری از مردم هم زادگاه با سعدی از مفرح ذات وممدحیات اوسردرنمیاورند.

این را نیز به بهبهانی یادآوری میکنم که روانشادسلطانی بهبهانی نخستین کسی نبوده که باورداشته عربان بسیاری از واژه های خودراازز بان فارسی گرفته‌اند.

بسی بیشتراز این روانشاد، دردهه‌ی دویم ذی القعده‌ی سال پانسد و نودوچهارهجری جوالقی، «المعرب من الکلام الاعجمی» را نوشته، دردهه‌ی یازدهم نیز شهاب‌الدین احمد خفاجی کوفی، «شفاء الغلیل» رانوشته، درسال ۱۹۰۸ مسیحی نیزادی شیردر بیروت «الفاظ الفارسیة المعربه» را فراهم آورده و همگی آنان نشان داده اند که: «ـ ان اللسان العربیه، مشحون من الالفاظ الفارسیه» به درستی که زبان عربی لبریز است از واژه های فارسی و روانشاد محمدعلی امام شوشتری، نیز درفرهنگ «واژه های فارسی درزبان عربی» نزدیک به سه هزارواژه را نشان داده که از فارسی، پیش از اسلام واین سوی اسلام به زبان عربی راه یافته است. پس اگر شما دست کم گفته‌ی این روانشادان و گفته‌ی روانشاد سلطانی بهبهانی را میپذیرید، واژه های فارسی عربی شده را درزبان مادری خود به کاربیرید، به جای «رواج» بگویید «رواگ» و به جای «اوج» بگویید «اوگ» و به جای «صدا» بنویسید «سدا» و به جای فرح بنویسید «فره» و به جای جنحه بگویید «گناه» واگر میخواهید بگویید چون عربان هشتاد درسدواژه های فارسی را به زبان خود برده‌اند، مانیز باید هشتاد درسدواژه های آنان را به زبان خود بیاوریم، به شما هشدار میدهم که به ریسمان پوشیده‌ای آویزان شده‌اید.

عربان واژه ها راازما گرفته‌اند چون یک فرهنگ نخستینی از یک فرهنگ نیرومند بهره‌ور میشود ولی مامردم این سرزمین به خواسته ودلخواه خود واژه های عربی را به زبان پارسی راه نداده‌ایم که این سخن خودسردرازدارد و جایش اینجانیست.

آقای بهبهانی شمامراددرردیف اسکندروحجاج وخلیفگان بغداد گذاشته‌اید که میخواهم «رابطه‌ی ایرانیان را باگذشته‌ی آنان قطع کنم» ازشما میپرسم، اگر من بخواهم این بخش از تاریخ بیهقی را که «امیربخندید و دستوری داد و برخاست و سحت به ادب بازگشت و امیرپس از این می خورد و به نشاط و بیست و هفت ساتکین نیم منی تمام شد و برخاست و آب وطشت خواست ومصلی نماز،» به زبانی برگردانم تاهمگان دریابند که امیرمسعود غزنوی پس از شکست از سلجوقیان چه کرده است، گناه کرده‌ام؟ ویااگر بگویم این نوشته‌ی علی بن احمد کاتب را: «هرچند برکمال کفایت حصافت ازاعتمادها داشته‌ایم و درفحایل اودلایل استحقاق تقلید جلایل اعمال دیده به هروقت اورا امتحان می فرموده‌ایم ودر مختلقات احوال از سراء وصراء که بروی می گذرانده این اختیار میکرده و در معرض هرسئوال و جواب و عتاب و حساب می آورده و یدبیضاء می نمود و قصب سبق از اقران و اکفاءمی ربوده و استیهال حویش رتبتی و منزلتی را که دانسته و به مزید موعود بوده، ظاهرتر میگردانیده ، باید به زبانی درآورد که من وشما ومیوه فروش سرگذر نیزآن دریابیم، خواسته‌ام پیوندهای فرهنگی امروزیان و دیروریان را بگسلانم؟ یااگر بگویم این اندیشه‌ی بزرگ مولوی را که: «تشنه محتاج مطرشدوابرنه ـ نفس راجوع البقربدصبرنه ـ اسیرآهن بود صبرای پدر ـ حق نبشته برسپرجاه الظفر ـ عقل جزوی اش نروغالب بود ـ نفس اثنی را خردسالب بود» باید درزبانی نوشت که مردم ایران درهرگوشه و کنار بخوانند و بهره گیرند از دین برگشته‌ام؟

شاید بگویید این نمونه های کهنه را برگزیده‌ام که سدها سال پیش نوشته شده و امروز دیگر هیچ نویسنده‌ای از این روش ها پیروی نمیکند، شکیبایی خوانندگان راازرج میگذارم و نمی کوشم نمونه های بسیاری از زبان گزارشگران تلویزیون و رادیو و برخی روزنامه نویسان و نویسندگان امروز برابر آنان بگذارم، تنها این بخش از نوشته‌ی استاد امیری فیروزکوهی را که (خودازسرسپردگان ایشانم و هنوز کسی رادرچامه سرایی امروز ایران، هم پای ایشان نیافته‌ام) دراردیبهشت ۲۵۳۷ دریکی از ماهنامه ها چاپ شده است گواه میآورم که با آن نوشته های کهنه، مونمی زند: «به این اعتبار حیثیت شاعر، نقاش چیره دستی از کیفیات حالات آدمی و با مفاهیم و مصادیق خارجی عالم امکان از ماهیات گوناگون و جواهرواعراض و اشیاء و آلات ومواد و ادوات عالم جسم و جسمانیات گرفته تا مجردات ومفارقات ومعقولات وذهنیات وعوالم روح وروحانیات است که همه این بسائط و مرکبات جولانگاه اندیشه و تفکر شاعر و میدان مصوروتصویر و تجسم و تجسیم اوبه اضلاع مختلف ومتفاوتی است که قابل حس ظاهر یا درک باطن انسان است.

آقای بهبهانی، که در نوشته‌ی خودبه من پیام داده‌اید: «اگردرخانه کس است، یک حرف بس است» آیا اگرمن هم این گونه بنویسم که نمونه هایی از آن را خواندید و دیدید، پیوند فرهنگی مردم این سرزمین با پشتوانه‌ی ادبی دیروزشان سرجایش میماند؟ شما که زبان فارسی مرا، «من دراوردی و عجیب و غریب» نامگزاری کرده‌اید، ازمن میخواهید این چنین زبانی را به کارببرم که به گمان شما «زبان فارسی» است؟

تفسیر سیاسی روز

سفر «هوا»

نوشیروان کیهان زاده

هواکوفنگ رهبر ۵۷ ساله چین دیروز دراوج اختلافهای این کشور با شوروی وارد بخارست پایتخت رومانی شد و به گزارش خبرگزاریها یکصد هزارتن ازاو استقبال کردند، یعنی به همان عده که درسال ۷۵ از جرالد فورد و درسال ۷۶ ازبرژنف استقبال کرده بودند.

«هوا» دربخارست با چائوشسکو، دولتمردی مذاکره می کند که یک هفته پیش درکریمه بابرژنف سرگرم گفتگو بود و سه ماه پیش درپکن اولین تماس مستقیم را با رهبرچین گرفته بود.

رهبر چین برای رسیدن به بخارست، جنوب شوروی را دور زد، یعنی هواپیمای او به بجای پرواز مستقیم ازروی شوروی وارد آسمان پاکستان، سپس افغانستان آنگاه ایران، ترکیه و بلغارستان شد، و سپس درغرب دریای سیاه درفرودگاه بخارست برزمین نشست و این خود خیلی با معنا تلقی شده است.

اگر به تاریخ نظر بیفکنیم می بینیم که سفر «هوا» به اروپای جنوب شرقی یا به عبارت دیگر به یک کشور عضو پیمان ورشو همزمان با سه واقعه تاریخی بوده است و این وقایع ازاین قراراست:

ـ هفدهم اوت ۱۹۲۰ «روزی چون امروز» رومانی به اتحادیه چکسلواکی و یوگسلاوی پیوست که دراروپا به اتحادیه حسن تفاهم شهرت داشت.

ـ هفدهم اوت ۱۹۵۲، چوئن لای سه سال پس از روی کارآمدن حزب کمونیست درچین وارد مسکو شد، تاازشوروی کمک بگیرد.

ـ بیستم اوت (شب) نیروهای پیمان ورشو به چکسلواکی ریختند و دوبچک را برانداختند.

«هوا» که پنج روز دررومانی خواهد ماند به کشوری قدم گذارده است که درقبال اختلافهای پکن و مسکو بی طرفی اختیار کرده و با چین سالانه ۵۰۰ میلیون دلار معامله تجاری دارد.

این دیدار، نخستین دیدار یک رهبر چین به اروپا پس از سفر ۲۱ سال پیش مائو به شوروی است و در هرحال نشانه آن است که پکن یک سیاست خارجی فعال درپیش گرفته است و امضای پیمان صلح و دوستی این کشور با ژاپن درچارچوب همین دیپلماسی انجام شده است.

دیدار هوا ازرومانی تنها ازنظر روانی میتواند مسکو را آزرده سازد، زیرارومانی بااینکه بارها گفته است ممکن است روزی واقعه چکسلواکی دران کشور تکرار شود، معذالک همچنان درهمه فعالیتهای پیمان ورشو شرکت می کند و ضمنا به سیاست یکنواخت خود ادامه می دهد. تنها می توان گفت، چائوشسکو با دیدارهای اخیر خود ازپکن و شوروی می تواند نقش پلی را میان دوغول دنیای کمونیست بازی کند. هوا دوشنبه آینده ازرومانی به یوگسلاوی خواهد رفت و دراینجا با سیاستمدار ـ پارتیزان کهنسالی همصحبت می شود که درسه دهه پیش از «کمین فرم» خارج شد و راه مستقلی درپیش گرفت و گمان نمی رود این راه ـ عدم تعهد ـ را تغییر دهد. روزگاری چین بااین سیاست تیتو مخالف بود. و به این ترتیب می توان نتیجه گرفت که دیدار هوا ازدو کشور بالکان تنها به تحکیم دوستی و گسترش مناسبات پکن بااین دوکشور منجر می شود نه به بسط نفوذ چین در اروپای جنوب شرقی.

چهل سال قبل...

نرخ تره‌بار و میوه تا آخر مردادماه

شهرداری تهران نرخ موقت تره‌بار و میوه‌جات را بشرح زیر تعیین کرد که تا آخر مردادماه اعتبار دارد:

هندوانه اعلا ۳ کیلو ۱/۰۵ ریال
هندوانه جره ۳ کیلو ۷۵ دینار
هندوانه وربار ۳ کیلو ۵۵ دینار
طالبی اعلا ۳ کیلو ۱/۵۰ ریال
طالبی وربار ۳ کیلو ۱ ریال
خربوزه کدخداحسین اعلا ۳ کیلو ۱/۷۰ ریال
خربوزه کدخداحسین جره ۳ کیلو ۱/۴۰ ریال
خربوزه کدخداحسین بشقابی ۳ کیلو ۷۵ دینار
شهری ۳ کیلو ۱/۵۰ ریال
سیب قرمز اعلا یک کیلو ۱/۲۰ ریال
سیب قرمز شهریاری یک کیلو ۸۰ دینار
گلابی شاه میوه و حاجی الیاسی اعلا یک کیلو ۱/۵۵ ریال
گلابی رسمی یک کیلو ۹۰ دینار
هلوی قرمز شهریاری اعلایک کیلو ۱/۵۵ ریال
هلوی سفید پیوندی تیر اکبرآبادی یک کیلو ۱/۷۵ ریال
هلوی سفید رسمی یک کیلو ۹۰ دینار
شلیل اعلا یک کیلو ۱/۵۵ ریال
انجیر بیدانه یک کیلو ۱/۷۵ ریال
انجیر رسمی یک کیلو ۹۵ دینار
آلوی سیاه یک کیلو ۱/۷۰ ریال
گوجه سیاه یک کیلو ۱/۱۰ ریال
انار یک کیلو ۱/۱۰ ریال
انگور عسکری اعلا یک کیلو ۶۵ دینار
انگور مهره یک کیلو ۹۰ دینار
انگور شالی یک کیلو ۱/۱۵ ریال
انگورحاجی یک کیلو ۱/۵۵ ریال
پیاز دور شهر ۳ کیلو ۱/۳۰ ریال
پیاز ولایات ۳ کیلو ۱/۳۰ ریال
سیب زمینی اسلامبولی یک کیلو ۱ ریال
سیب زمینی رسمی یک کیلو ۸۵ دینار
گوجه فرنگی اعلا یک کیلو ۶۰ دینار
گوجه فرنگی ورامینی یک کیلو ۵۰ دینار
غوره آبی یک کیلو ۶۰ دینار
لوبیا سبز یک کیلو ۱/۱۰ ریال
بامیه یک کیلو ۱/۷۰ ریال
فلفل دلمه یک کیلو ۲/۲۰ ریال
هویج فرنگی یک کیلو ۹۰ دینار
بادنجان قلمی اعلا ۲ عدد ۳۵ دینار
بادنجان رسمی ۱ عدد ۱۰ دینار
خیار سنگابی و دورشهر یک عدد ۱۰ دینار
خیار وسط یک عدد ۵ دینار

کالای درجه سوم

کمیسیون ارز با پیشنهادی که از طرف وزارت دارائی راجع به منظور داشتن تمبرهای باطله جزو کالاهای درجه سوم شده موافقت نموده و مراتب را به اداره کل گمرک آگهی داده است که تمبرهای پست را اعم از باطله و غیرباطله جزو کالای درجه سوم منظور نمایند.

انتقال

آقای دکتر علی مداوی اخیرا بریاست بهداری شهرستان بجنورد منصوب و چند روز است اداره را از آقای روان بخشان تحویل گرفته و مشغول کار شده اند.

تغییر بخشداران

آقای صدرنیا بخشدار اردکان بمرکز احضار شده و بجای ایشان آقای غلامعلی صاحب دیوانی بسمت بخشدار اردکان منصوب گردیده اند.

آقای علی اکبر حقیقت بخشدار شهرضا نیز بسمت بخشداری فسا برگزیده شده اند

اطلاع

نظر بموانعی که در توسعه و پیشرفت کارخانه شیمیائی آلا تهران موجود است کارخانه مزبور بطورکلی به آقای دکتر فتح اله اعلم واگذار و منبعد تحت نظر ایشان اداره میشود.

کودکان و سینما

آقای حسین حجازی درستون اجتماعی مقررات جدید محدودیت ورود اطفال را به سینما مورد بحث قرار داده مینویسد: درائین نامه سینما از پیش هم بود که ورود کودکان به سینما قدغن است ولی التفاتی باین قضیه نمیشد. ناله شیرخوارگاه و صدای کودکان دوسه ساله مخصوصا درپرده های ترس آور چیز نادری نبود. مردان و زنان سالخورده و جوانان نابالغ همه از یک سبک پرده استفاده مینمودند منتها دسته اول بحکم پختگی بازیهای هالیوود را جدی نگرفته برعکس دسته دیگر هر چه را میدیدند بدون چون و چرا پذیرفته هنرپیشه های آن را سرمشق اخلاق و افکار خود قرار میدادند... سینماهای نامطبوع که مخصوص طبقات پائین جامعه های اروپائی و امریکائی است مروج اصول و اسلوبی است که بازندگانی ما بهیچ وجه مطابقت نمیکند و این قبیل سینماها برای مازیادی است. هنوز جامعه ما اجازه نمیدهد دختر و پسر بدون کسب اجازه و مشورت اولیاء خود عروسی کنند و حق هم همین است ولی دراین فیلمهای پست عروس شدن و یا عروس آوردن یک چهره گشاده لازم دارد بایک قایق و یک میل مفرط!

«نقل از اطلاعات ۲۶ مرداد ۱۳۱۸»

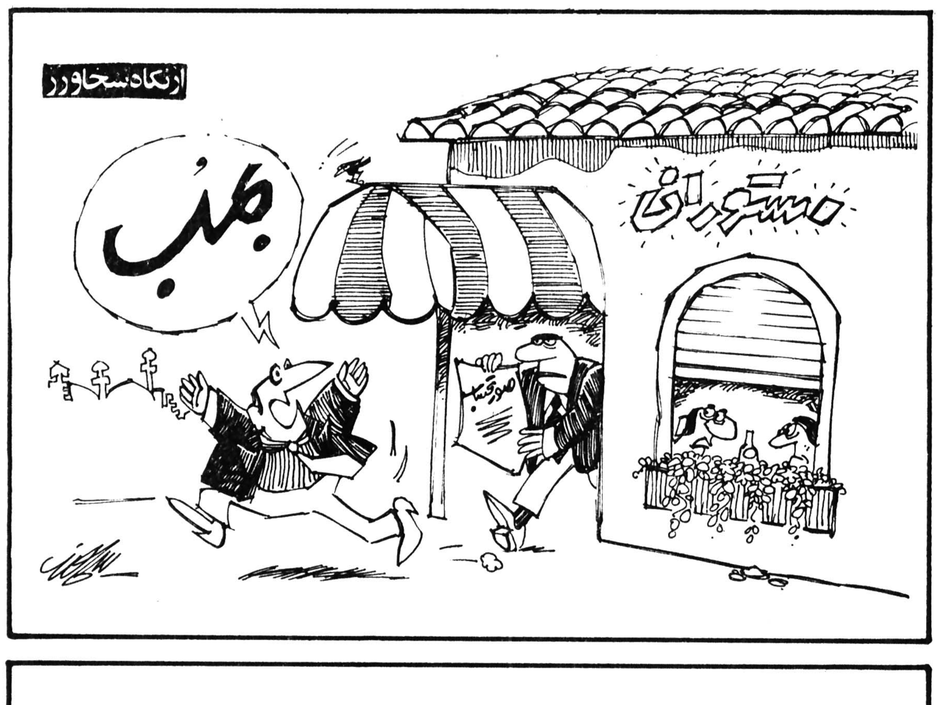

امروز درتاریخ

نوشیروان کیهانی زاده

۱۷ اوت

۱۷۵۹ ✱ ناوگان انگلیس دردماغه سن و نسان واقع درنیمکره غربی ناوگان فرانسه را شکست داد.

۱۸۱۵ ✱ ناپلئون بناپارت وارد تبعیدگاه خود ـ جزیره سنت هلن ـ شد و تاپایان عمر درهمانجا زندگی کرد.

۱۹۱۲ ✱ انگلیس درمورد اعزام نیروهای چینی به تبت به دولت پکن اخطار کرد.

۱۹۲۰ ✱ رومانی با یوگسلاوی و چکسلواکی دراتحادیه معروف به «مثلث حسن تفاهم» متحد شد.

۱۹۲۶ ✱ یونان با یوگسلاوی پیمان دوستی امضاء کرد.

۱۹۴۰ ✱ هیتلر دستور داد انگلیس ازراه دریا محاصره شود و ازهرگونه رفت و آمد کشتی های تجاری به انگلیس جلوگیری به عمل آید.

۱۹۴۳ ✱ نیروهای متحدین تصرف جزیره سیسیل را درجنوب ایتالیا تکمیل کردند.

۱۹۴۵ ✱ دولت هلند پیشنهاد دادن استقلال به اندونزی را رد کرد.

۱۹۵۲ ✱ هیات نمایندگی چین به ریاست چوئن لای نخست وزیر این کشور وارد مسکو شد.

۱۹۷۰ ✱ پارلمان لبنان با پنجاه رای موافق دربرابر ۴۹ رای مخالف سلیمان فرنجیه را به عنوان رئیس جمهوری این کشور برگزید.

۱۸ اوت

۱۶۲۷ ✱ نیروهای فرانسه منطقه شمالغربی ایتالیا از جمله بندرجنوارا تصرف کردند.

۱۶۴۹ ✱ «ابراهیم» سلطان عثمانی ترور شد و محمد چهارم جانشین وی گردید.

۱۸۱۲ ✱ ناپلئون در اسمولنسک ارتش روسیه را درهم شکست.

۱۹۱۴ ✱ وودروویلسون رئیس جمهوری آمریکا درقبال جنگ جهانی اول، اعلام بیطرفی کرد.

هیتلر دستور محاصره دریائی انگلیس را صادر کرد

• ناپلئون ارتش روسیه را شکست داد

بپاس حرمت ادعیه و اذکار و متن فرمایشات ائمه اطهار «ع» در حفظ و نگهداری این صفحه توجه کامل مبذول دارید

علی(ع) والاترین داور تاریخ

آیت الله زاده آقای حاج سید مجتبی بروجردی (حوزهٔ علمیه مشهد مقدس)

آقای محمد تقی اردوئی سئوال کرده است:

اساس و زیر بنای اعتقادی اسلامی شیعی، امامت است. ممکن است در باره این مورد توضیحاتی پیرامون معنا و شرائط آن و این موضوع که آیا رسول خدا (ص) در زمان حیات خود اشاره‌ای به امامت نموده‌اند یا خیر، بدهید؟

حضرت حجت الاسلام والمسلمین آیت الله زاده معظم آقای حاج سید مجتبی بروجردی که از شخصیتهای برجسته روحانیت حوزه علمیه مشهد مقدس میباشند و تفسیر معظم له که تدریس میفرمایند زبان خاص و عام است، در پاسخ سئوال چنین گفته‌اند:

✱ امامت، این موج حساس تاریخ که تاکنون هرچه کوشیده‌اند نه تنها نتوانسته‌اند آنرا از بین ببرند بلکه هرچه از عمرش میگذرد بیشتر نور افشانی می کند، همانگونه که سئوال کننده هم عنوان کرده، یکی از اصول اعتقادی اسلامی شیعی می باشد.

امامت آنهم، امامت علی بن ابیطالب امیرالمومنین علیه السلام که رهبر عالیقدر اسلام حضرت محمد بن عبداله (ص) در باره اش میفرماید: «هرکه خواسته است چون من زندگی کند و بسان من از جهان گذرد و در مینوی جاوید که پروردگارم ساخته است جای گیرد، باید علی را پس از من دوست بدارد و دوستانش را دوست خود گیرد و به امامان بعد از من اقتدا کند چه آنان خاندان منند، که از سرنوشت من آفریده شده‌اند و دانش و علم الهی به آنان داده شده است» (الغدیر علامه مجاهد امینی جلد ۳ ص ۹۶).

ملتی که به ترقی و کامیابی خود علاقه دارد، جامعه‌ای که سعادت فرزندان خود را آرزومند است، قومی که برای فضیلت ارزش قائل است، وظیفه دارد که مناقب و فضائل بزرگان دین را انتشار دهد و در شناساندن رجال وارسته و بزرگ بکوشد و پیوسته دستورهای آموزنده آنان را در نظر جامعه مجسم کند تا در این میان، فضیلتها شناخته شود و خود بخود روح توده به نیکی و نیکان بگراید و به وضعیتی نافذ که از ایمان مردم سرچشمه می گیرد، فضائل اخلاقی برنامه عمل گردد و این خود وسیله‌ای برای جاوید ماندن مقدسات و تغذیه روح بزرگان و پرورش نوباوگان و جوانان باشد. این نوع فضائل هرگاه پخش شود و در برابر جامعه قرار گیرد، مردم آموزش سنن اسلامی را می یابند و از عالیترین مسائل علمی و الهی تا ساده‌ترین آداب معاشرت را از منابع اصیل می آموزند و در تربیت روح و تهذیب عواطف ووصول به کمالات انسانی با سیری سریع پیش میروند. آنهم فضائل چه انسانی ملکوتی که آدمی ملکوتی و رهبری عالیقدر، درّ باره‌اش میفرماید: «اقضاکم علی» یعنی داورترین شما علی است (الغدیر جلد ۳ صفحه ۹۶) او کیست؟ چهره‌اش در کدامین اوراق تاریخ آرمیده؟ و در باره او چرا نویسندگان فریاد بر می آورند و لذایذ استراحت را برخود حرام میسازند؟ چرا دوستانش پیوسته می جوشند و می خروشند تا او را به جامعه بعد از خود بیشتر و بیشتر بشناسانند و طومارها در این راه سیاه می کنند؟ و چرا دشمنانش در این ایده و امال غرقند که او را به جامعه «بد» معرفی کنند؟ چرا...؟ چرا...؟

علی می فرماید: به جهان آمدید و در این تالار مجلل، که از گنبد فیروزه آسمان سقف بسته و با پرنیان سبز چمن فرش شده است، منزل گرفتید شمعهای دل افروز اختران برطاق خانه شما می درخشد واز پرتو خورشید و ماه، کانون حیاتتان گرم و روشن است. از روشندلان سپهر گرفته تا کرمهای مستمند و عاجزی که در دل تیره خاک جای دارند، یعنی کلیه عوامل طبیعت، همه فرمانبردار شما شده‌اند و این طبایع تند خو و سرکش در مقابل بنی آدم، سر تسلیم پیش آورده و بزانو در افتاده‌اند. آیا هیچ در این فکر افتاده‌اید که به آمیزاد اینهمه اقتدار و تسلط برای چه اعطا شده است؟ آیا می دانید که بشردر مقابل اینهمه لطف و موهبت به چه چیزی وام دار است؟ به وظیفه...

در راه وظیفه شناسی

نخستین قدم خود شناسی ست. هرکس به ارزش خود پی نبرد، حتما نمی تواند وظایف خود را در زندگی ایفا کند و آنان که به تکلیف خود آشنایند و در اجرای وظیفه، اندک مسامحه و سستی روا نمی دارند، میتوان گفت که شخصیت خود را شناخته و از اسرار آفرینش سری در آورده‌اند. مرام پیغمبران و نوامیس آسمانی اصولا برهدایت توده به وظایف فردی و اجتماعی قرار دارد و قرآن مجید بدین مطلب شاهدی صادق است، انجا که میفرماید: «هدف ما گنبد فیروزه آسمان سقف بسته و با پرنیان سبز چمن فرش شده است، منزل گرفتید شمعهای دل افروز اختران برطاق خانه شما می درخشد واز پرتو خورشید و ماه، کانون حیاتتان گرم و روشن است. از روشندلان سپهر گرفته تا کرمهای مستمند و عاجزی که در



مسند لحمد جلد اول ص ۱۵۹)

✱ ۲ اواسط رسالت:

آیه شریفه «انماولیکم الله و رسول...» که یکی ازدلائل روشن در باره ولایت عامه امیرالمومنین علی علیه اسلام و امامت یا پیشوایی الهی آن بزرگوار است.

✱ ۳ـ اواخر حیات: صحنه روح پرورغدیرخم که حضرتش به جانشینی تعیین کرد، در این سه روز از عمر خود به مردم فهماند که چه کسی به امامت خواهد رسید و منصب امامت چون مقام نبوت، منصبی الهی است که بنده‌ای شایسته را پروردگار برای این منصب در نظر میگیرد و هیچکس حق چون و چرا ندارد. مقام امامت آنقدر مهم است که فلسفه انقطاع وحی با این منصب آغاز شد که فردش را پروردگار

ساعات شرعی

روز جمعه سیزدهم ماه مبارک رمضان
توپ سحر ساعت ۴ و ۱۶ دقیقه
طلوع آفتاب ساعت ۵ و ۵۲ دقیقه
ظهر شرعی ساعت ۱۲ و ۳۹ دقیقه
توپ افطار ساعت ۱۹ و ۴۱ دقیقه

دانید که پیامبران یکی پس از دیگری به این مقام الهی رسیده و هر کدام ماموریت خود را انجام داده‌اند تا این که حضرت رسول اکرم (ص) احساس مسئولیت کرده و برای پس از خود مسئله امامت را مطرح کرده است..

۳ فصل از زندگی حضرت خاتم پیامبران، محمد مصطفی (ص) شاهد این است که مقام امامت را بچه کسی سپرده است. «آغاز رسالت، اواسط رسالت، اواخر حیات».

✱ ۱ـ آغاز رسالت

ان هذااخی ووصیی و خلیفتی فیکم، فاسمعوالـه و اطیعوا» (همانا علی است برادر من ووصی من و جانشین من در میان شماها، همه گوش به او دهید و از او فرمانبرداری کنید) (تاریخ ابوالفداء جلد اول ص ۱۱۶ و تاریخ طبری جلد ۳ ص ۲۱۶ و نموده‌اند.

قاضی روز بهان که در کیش خود بی نهایت حساسیت دارد، می گوید: اشعری مذهبی ها امامت را اینطور تعریف کرده‌اند: امامت خلافت از رسول الله در اقامه دین و حفظ حوزه ملت یحیی واجب می باشد برهمه امت، پس بنابراین تعریف، واجب است که امام به تعیین رسول الله باشد و الا خلیفه رسول خدا نمی شود، مگر اینکه خدا او را خلیفه قرار بدهد. در اینطورت امام واسطه تعیین خدا می باشد، همانطوریکه در آیات مبارکه ذکر شده مثل آیه مبارکه ـ «واخلفنی فی قومی» و یا آیه شریفه «یا داود انا جعلناک خلیفه فی الارض» و اگر مردم کسی را انتخاب کردند، نمی توان او را بعنوان امام نامید، زیرا این دست پرورده مردم است نه اراده خداو رسولش.

البته این را باید بدانی که امامت، مقام بسیار شامخ است و شرایطی دارد که حتما باید در وجود امام موجود باشد. قرآن هم این مطلب را بیان می دارد. آیه مبارکه «وربک یخلق مایشاء و یختار ماکان لهم الخیره» (سوره قصص آیه ۶۸) دلیل دیگر که مردم قادر نیستند امام برای خود تعیین کنند و در این رتبه و منصب الهی دخالت نمایند آیه مبارکه «و اختیار موسی قومه، رجلا لمیقاتنا» (سوره اعراف آیه ۱۵۴) میباشد که قرآن میفرماید برگزید موسی بن عمران از میان قوم خودش هفتاد نفر را از برای میقات که البته این هفتاد نفر در نظر حضرت موسی بهترین و عالیترین افراد قومش بودند،

ساعات شرعی

روز شنبه چهاردهم ماه مبارک رمضان
توپ سحر ساعت ۴ و ۱۷ دقیقه
طلوع آفتاب ساعت ۵ و ۵۳ دقیقه
ظهر شرعی ساعت ۱۲ و ۳۹ دقیقه
توپ افطار ساعت ۱۹ و ۴۰ دقیقه

✱ معنای امامت:

امامت مورد سئوال درمیان علماء بطوری که ملا اسماعیل طبرسی نوری قدس سره بدان اشاره نموده عبارتست از ریاست عامه الهیه بعنوان خلافت از رسول در اموردینیه و دنیویه، بطوریکه تبعیت و اطاعت او واجب بر جمیع است البته فرق اسلامی هم این معنی را تائید

دعای مخصوص افطار به روایت از حضرت امیرالمومنین علیه السلام

حضرت امیرالمؤمنین علیه السلام هرگاه میخواست افطار کند می گفت بسم الله
اَللّٰهُمَّ لَکَ صُمْنا وَعَلٰی رِزْقِکَ اَفْطَرْنا فَتَقَبَّلْ مِنّا اِنَّکَ اَنْتَ
السَّمیعُ العَلیمُ

دعای روز دوازدهم

روز دوازدهم اَللّٰهُمَّ رَبِّنی فیهِ بِالتَّقَرُّبِ اِلَیْکَ وَاَسِّرْنی فیهِ
بِلِباسِ الْخُشُوعِ وَالْکَفافِ وَاَحْلِنی فیهِ عَلَی الْعَدْلِ وَ
الْاِنْصافِ وَاَمِنّی فیهِ مِنْ کُلِّ ما اَخافُ بِعِصْمَتِکَ یا عِصْمَةَ
الْخائِفینَ

دعای روز سیزدهم

روز سیزدهم اَللّٰهُمَّ طَهِّرْنی فیهِ مِنَ الدَّنَسِ وَالْاَقْذارِ وَ
صَبِّرْنی فیهِ عَلی کائِناتِ الْاَقْدارِ وَوَفِّقْنی فیهِ لِلتُّقی وَ
صُحْبَةِ الْاَبْرارِ بِعَوْنِکَ یا قُرَّةَ عَیْنِ الْمَساکینِ

دعای مشترک ماه رمضان

بعد از نماز خوانده شود:

یا عَلِیُّ یا عَظیمُ یا غَفُورُ یا رَحیمُ اَنْتَ الرَّبُّ الْعَظیمُ وَ اَنَا الْعَبْدُ الذَّلیلُ اَسْئَلُکَ بِحَقِّ هذَا الشَّهْرِ الْعَظیمِ وَ بِحَقِّ مَنْ حَلَّ فیهِ عِنْدَکَ یا رَبِّ لَمّا غَفَرْتَ لی ذُنُوبی وَهُوَ الْجَمیعُ الْبَصیرُ هذَا شَهْرُ عَظَّمْتَهُ وَ کَرَّمْتَهُ وَشَرَّفْتَهُ وَفَضَّلْتَهُ عَلَی الشُّهُورِ وَهُوَ الشَّهْرُ الَّذی فَرَضْتَ صِیامَهُ عَلَیَّ وَهُوَ شَهْرُ رَمَضانَ الَّذی اَنْزَلْتَ فیهِ الْقُرْآنَ هُدًی لِلنّاسِ وَ بَیِّناتٍ مِنَ الْهُدی وَالْفُرْقانِ وَجَعَلْتَ فیهِ لَیْلَةَ الْقَدْرِ وَجَعَلْتَها خَیْرًا مِنْ اَلْفِ شَهْرٍ فَیا اَلٰهَ الْعالَمینَ وَیا مَنْ لا یَعْلَمُ مَتی یَکُونُ اِلّا هُوَ صَلِّ عَلی مُحَمَّدٍ وَآلِهِ وَاغْفِرْ لی ما لا یَعْلَمُ الْمَلَکُ الْحافِظُ وَلا یَشْهَدُ عَلَیَّ بِهِ الْکاتِبُ الشّاهِدُ وَلا تُخْزِنی یَوْمَ تَبْعَثُنی لِلِقائِکَ وَلا تَفْضَحْنی بِسَیِّئِ ما اَطَّلَعْتَ عَلَیْهِ مِنّی وَعامِلْنی فیما تَعْلَمُ مِنّی بِما اَنْتَ اَهْلُهُ وَلا تُعامِلْنی بِما اَنَا اَهْلُهُ یا کَریمُ یا غَفّارُ یا رَحیمُ یا سَتّارُ یا عَلیمُ یا حَلیمُ یا جَبّارُ یا رَبَّنا وَرَبَّ کُلِّ شَیْءٍ وَاِلٰهَ کُلِّ شَیْءٍ وَخالِقَ کُلِّ شَیْءٍ وَوارِثَ کُلِّ شَیْءٍ لا اِلٰهَ اِلّا اَنْتَ وَحْدَکَ لا شَریکَ لَکَ یا مَنْ هُوَ کَذلِکَ لا یَکُونُ شَیْءٌ اِلّا بِما تَشاءُ یا مَنْ لا یَکُونُ شَیْءٌ اِلّا بِهِ یا مَنْ لا یَکُونُ شَیْءٌ اِلّا مِنْهُ یا مَنْ لا یَکُونُ شَیْءٌ اِلّا لَهُ یا مَنْ لا یَکُونُ شَیْءٌ اِلّا عَلَیْهِ یا مَنْ لا یَکُونُ شَیْءٌ اِلّا فیهِ

جهان در ۷ روزی که گذشت

۲ پیروزی بزرگ برای چین

موضع گیری سادات و بگین در آستانه کنفرانس کمپ دیوید

دیدار «هواکوفنگ» رهبر چین از کشورهای رومانی، یوگسلاوی و ایران که دیروز با ورود به بخارست آغاز شد و امضای قرارداد صلح و دوستی میان ژاپن و چین از مهمترین رویدادهای این هفته در صحنه سیاست بین‌المللی است.

در خاورمیانه، بیروت پایتخت لبنان در پی انفجار عظیمی که مقر سازمان تازه تاسیس «جبهه آزادی بخش فلسطین» را ویران کرد داغ‌ترین منطقه بود.

در چشم‌انداز کنفرانس عالی کارتر، سادات و بگین که روز ۵ سپتامبر (۱۴شهریور) در کمپ دیوید تشکیل میشود، رئیس جمهوری مصر و نخست وزیر اسرائیل سرگرم موضع گیری وصف آرایی دربرابر یکدیگر بودند.

سفر هواکوفنگ

پرزیدنت هواکوفنگ دیروز در نخستین مرحله دیدار رسمی‌اش از اروپای شرقی وارد بخارست پایتخت رومانی شد. در این سفر که نخستین دیدار هوا از اروپا است هفت نفر از مقامهای عالی رتبه دولتی و حزبی او را همراهی می کنند.

رئیس جمهوری خلق چین که در عین حال رئیس حزب کمونیست چین هم هست از ۱۶تا۲۰ اوت در رومانی بسر می برد و پس از آن از یوگسلاوی و ایران دیدن خواهد کرد.

این دومین سفر جانشین مائو به خارج از کشور است. وی در ماه گذشته از کره شمالی دیدن کرده است. نخستین دیدار مرد نیرومند چین از کشورهای اروپای شرقی رویداد بزرگی در صحنه سیاست جهانی است.

رومانی و یوگسلاوی تنها کشورهای اروپای شرقی هستند که نوانسته‌اند در میان دو اردوگاه کمونیسم جهانی موازنه سیاسی را حفظ کنند. بی شک رهبر چین با وجود مبارزه تبلیغاتی شدیدی که بین پکن و مسکو جریان دارد در سخنرانیهای رسمی از هرگونه حمله مستقیم به شوروی خودداری خواهد کرد. با اینحال حضور او در کشورهایی که شوروی آنها را جزو منطقه نفوذ خود بشمار میاورد برای کرملین احساس تلخی بوجود خواهد آورد گو اینکه رهبر چین رسما برای پاسخ دادن به دیدارهای تینو و چائوشسکو از پکن به این کشورها سفر میکند.

پایتخت چین از پرزیدنت چائوشسکو و مارشال تیتو بخاطر سیاست مستقلی که در برابر مسکو پیش گرفته‌اند مانند قهرمانان بزرگ استقبال کرد.

هواکوفنگ برنامه دیدار خود را از این کشورها طوری تنظیم کرده است که با دهمین سال هجوم نیروهای پیمان ورشو به چکسلواکی همزمان باشد.

مقدمات دیدار رهبر چین از تهران در سفر اخیر وزیر امور خارجه آن کشور به تهران آماده شده و باحتمال زیاد نقطه عطف تازه‌ای در مناسبات دو کشور پدید خواهد آورد.

پس از روی کار آمدن هواکوفنگ و تصفیه گروه چهارنفری به رهبری همسر مائو، چین در پاره‌ای از نقاط جهان، بویژه خاورمیانه دیپلماسی فعالتری پیش گرفته و پس از برقراری روابط دیپلماتیک با سلطان نشین عمان میکوشد به عربستان سعودی و دیگر کشورهای ساحلی خلیج فارس نزدیک شود.

در هر حال دیدار تاریخی هواکوفنگ از بخارست، بلگراد و تهران یک گام بزرگ در حمله جدید دیپلماتیک چین در جهت بهبود روابط با دیگر کشورهای جهان است.

زن خبرساز



کریستینا اوناسیس در این هفته خبر سازترین زن جهان بود. وی که اینک به مسکو بازگشته است و با شوهر کمونیست خود زندگی ساده ای را می گذراند، هفته قبل پس از بازگشت به آتن شایعات متعددی درباره وی بر سر زبانها افتاده بود. عکس که یکشنبه این هفته برداشته شده است وی را در استخر ویلای عمه‌اش در آتن نشان می‌دهد. کریستینا زنی است که سرانجام عشق را بر ثروت ترجیح داده است.

قرارداد چین و ژاپن

با امضاء شدن قرارداد صلح و دوستی چین و ژاپن هواکوفنگ دراین هفته یک پیروزی بزرگ دیگر بدست آورد. قرارداد صلح چین و ژاپن سرانجام پس از شش سال گفتگوهای طولانی پس از آنکه توکیو با قید ماده «ضدبرتری طلبی» درپیمان موافقت کردبا حضور «هوا» بامضاء رسید.

در این پیمان طرفین اعلام کرده‌اند که با تلاش های برتری طلبی یک دولت یا گروهی از دولتها در جنوب شرقی آسیا مخالفت خواهند کرد. امضای این پیمان گرچه دورنمای درخشانی برای همکاری اقتصادی میان دو کشور بوجود میاورد اما در مناسبات ژاپن و شوروی اثر نامطلوبی برجای میگذارد. وزیر خارجه ژاپن برای تخفیف نگرانی شوروی توانست موافقت چین را برای گنجاندن یک ماده اضافی در قرارداد بدست بیاورد.

چهارمین ماده قرارداد صراحت دارد که پیمان صلح و دوستی چین و ژاپن تغییری در روابط کشورهای امضاء کننده با کشورهای ثالث نخواهد داد...

با مبادله اسناد مصوب این قرارداد پس از چهل و یک سال و اندی حالت جنگ میان دو کشور بزرگ آسیا از نظر حقوق بین المللی پایان می یابد و به این ترتیب برای نخستین بار در تاریخ عصر جدید مناسبات صمیمانه‌ای میان دو قدرت بزرگ آسیایی بوجود خواهد آمد.



استقبال گرم

استقبال رهبران چین از سونودا وزیر خارجه ژاپن در پکن فوق العاده صمیمانه بود. عکس «تنگ» معاون اول نخست وزیر چین (عکس سمت راست) را در ضیافت تالار بزرگ در حال تعارف کردن غذا به سونودا نشان می‌دهد. سونودا دراین سفر پیمان تاریخی صلح دوغول بزرگ آسیا را با وزیر خارجه چین امضاء کرد.

با انفجار یک ساختمان، ۲۰۰ فلسطینی به دست فلسطینی های دیگر کشته شدند

فاجعه بیروت

سحرگاه روز یکشنبه این هفته انفجار عظیمی مقر یک جناح تندرو فلسطینی (طرفدار عراق) جبهه آزادی بخش فلسطین را در یک ساختمان بزرگ ۸ طبقه در غرب بیروت نابود کرد. در این انفجار ساختمان بکلی ویران شد و بیش از دوپست نفر کشته شدند.

درپی این فاجعه کمیته اجرایی سازمان آزادی بخش فلسطین و نمایندگان جنبشهای مختلف انقلاب فلسطین در یک گردهم ایی فوق‌العاده در بیروت به ریاست یاسرعرفات تصمیم گرفتند کمیته ویژه‌ای برای تحقیق پیرامون این انفجار تشکیل دهند. اما تاکنون هیچ یک از سازمانهای فلسطینی ضد عراقی مسئولیت این سوءقصد وحشتناک را بعهده نگرفته‌اند.

فلسطینی های طرفدار عراق یک گروه هوادار سوریه را متهم کرده‌اند که در حادثه انفجار بمب دویست کیلویی در مقر جبهه آزادی بخش فلسطین دست داشته است. ابوالعباس رهبر ۲۹ ساله جبهه آزادی بخش فلسطین که از سوی عراق حمایت میشود گفت این حادثه که طی آن یک ساختمان ۸ طبقه بکلی ویران شد کار «جبهه خلق برای آزادی فلسطین» فرماندهی عمومی است رهبری این جبهه را احمد جبریل، یک ستوان سابق ارتش سوریه به عهده دارد. با اینحال گروههای مختلف فلسطینی ظاهرا از ترس درگیری یک جنگ «برادرکشی واقعی» تصمیم گرفته‌اند با کنار گذاردن اختلافهای داخلی خود صف فشرده‌ای برای جلوگیری از متلاشی شدن مقاومت فلسطین تشکیل دهند.

شورای مرکزی سازمان آزادی بخش فلسطین (پارلمان) قرار است تا چند روز دیگر در دمشق تشکیل شود تا شاید بتواند بار دیگر جبهه متحدی از سازمانهای فلسطین بوجود بیاورد.

همزمان با فعالیت های آشتی جویانه فلسطینی ها سلیم الحص نخست وزیر لبنان برای گفتگو با مقامهای سوری به دمشق رفت تا شاید بتواند با پایان دادن به اختلافهایی که درپی جنگ های شدید کلاه سبزهای عربی (سوریها) با محافظه کاران مسیحی بوجود آمده لبنان را از خطر یک جنگ برادر کشی جدید نجات دهد.

نخست وزیر لبنان هنگامی راهی دمشق شد که هنوز گروههای نجات سرگرم خارج کردن اجساد قربانیان از زیر آوار ساختمان متلاشی شده بیروت بودند.

نخست وزیر لبنان در بازگشت به بیروت گفتگوهای خود را با مقامهای سوری «بسیار سودمند و ثمر بخش» خواند اما اوضاع در لبنان آنقدر مغشوش و اختلافات میان سازمانهای سیاسی آنقدر عمیق است که نمیتوان انتظار داشت باین زودیها خواسته های مردم رنج دیده بیروت که عجالتا بیش از هرچیز به امنیت نیاز دارند برآورده شود. اوضاع در پایتخت گرچه تا حدی به آرامش گرائیده اما در جنوب لبنان مردان مسلح محافظه کار با پشتیبانی توپخانه اسرائیل به نبرد ادامه میدهند و نیروهای ارتش منظم لبنان همچنان در کوکبه، بیست و پنج کیلومتری مرز اسرائیل میخکوب شده‌اند.



وقتی که پلیس اعتصاب می کند!

این هفته پلیس شهر ممفیس در ایالت تنسی امریکا برای دریافت اضافه دستمزد دست به اعتصاب زده است ودولت ایالتی برای حفظ نظم مخصوصا دربرابر پلیس اعتصابی، از گارد ملی استفاده کرده است. با وجود این، مردم شبها را در خانه هایشان بسر برند تا از دستبرد دزدان درامان باشند. گارد ملی، برای حفظ نظم حتی تانک وارد خیابانها کرده است. عکس، یک پاسبان اعتصابی وچند تن از افراد مسلح گارد ملی را مقابل یک کلانتری پلیس نشان می‌دهد.

کنفرانس کمپ دیوید

در چشم انداز کنفرانس عالی کمپ دیوید که روز چهاردهم شهریور تشکیل می شود سادات و بگین از هم اکنون سرگرم موضع گیری هستند. رئیس جمهوری مصر روز دوشنبه اطمینان داد که همه تلاش و امکانات خود را در راه تحقق بخشیدن به صلح خاورمیانه بکار خواهد برد اما باردیگر با قاطعیت تمام تاکید کرد که هرگز به صلح جداگانه با اسرائیل تن درنخواهد داد.

در تل آویو مناهم بگین نخست وزیر اسرائیل نیز بنوبه خود اعلام کرد که برنامه ایجاد پنج آبادی یهودی نشین جدید را در دره اردن به تعویق انداخته است. بگین در یک سخنرانی رادیویی گفت اسرائیل از دست زدن بهرگونه اقدامی که ممکن است به مذاکرات سه جانبه کمپ دیوید لطمه بزند خودداری خواهد کرد.

با اینحال آگاهان سیاسی از هم اکنون شکست کنفرانس کمپ دیوید را پیش‌بینی میکنند. چرا که بگین و سادات تا کنون حاضر نشده‌اند حتی یک قدم از مواضع قبلی خود که شکست گفتگوهای سه جانبه «لیدز» را بدنبال داشت عقب نشینی کنند. باین ترتیب میتوان گفت «کمپ دیوید» نخواهد توانست درهای صلح را بروی اعراب و اسرائیل باز کند.

سردبیر یک نشریه مصری که با مقامهای بلند پایه قاهره روابط نزدیک دارد نوشت: کنفرانس ماه آینده باحتمال زیاد آخرین تلاش برای دست یابی به صلح از راه گفتگوهای دیپلماتیک است و با شکست مذاکرات سه جانبه ممکن است آتش جنگ جدیدی میان اعراب و اسرائیل روشن شود.

کورت والدهایم دبیر کل سازمان ملل متحد نیز امیدی به موفقیت کنفرانس کمپ دیوید ندارد.

والدهایم در یک مصاحبه مطبوعاتی گفت دیدار آینده سادات و بگین در خارج از چارچوب سازمان ملل متحد راهی برای پایان دادن به اختلافهای خاورمیانه باز نخواهد کرد. به اعتقاد والدهایم کنفرانس ژنو تنها مرجع صلاحیتدار برای حل اختلافهای خاورمیانه است.

در این میان جیمی کارتر اعلام کرد که آمریکا بعنوان یک شریک کامل در مذاکرات کمپ دیوید شرکت می کند و حاضر است پیشنهادهایی در کنفرانس مطرح سازد.

کارتر تاکید کرد که آماده است بعنوان رئیس جمهوری آمریکا نتایج «بدون شکست احتمالی کنفرانس را بپذیرد و درهرحال بهیچ وجه کوشش نخواهد کرد راه حلی را به دو طرف تحمیل کند.

در این میان عربستان سعودی همچنان به تلاش برای احیای همبستگی اعراب ادامه می دهد و برای این منظور پیشنهاد کرده است جلسه اتحادیه عرب ماه آینده بجای قاهره در خرطوم تشکیل شود تا همه کشورهای عربی اعم از تندرو و میانه رو بتوانند دران شرکت کنند.



جلسه قبول دعوت

در این جلسه بود که سادات دعوت کارتر را برای رفتن به آمریکا و شرکت در مذاکرات کمپ دیوید پذیرفت. این دعوت از طریق ونس در اسکندریه به سادات تسلیم شد. عکس، سادات وونس را در این جلسه نشان می‌دهد. سادات قبلا گفته بود که دیگر با بگین ملاقات نخواهد کرد.

حزب سادات

در قاهره پرزیدنت سادات دست اندرکار تشکیل یک حزب جدید بنام «حزب ناسیونال دمکرات» است. رئیس جمهوری مصر این هفته اعضای یک کمیته موسسان صدوچهل نفری را که هسته مرکزی سازمان جدید را تشکیل خواهند داد، انتخاب کرد.

حزب حاکم مصر به ریاست ممدوح سالم نخست وزیر این کشور تصمیم گرفته است در حزب سادات ادغام شود.

حسنی مبارک معاون سادات نیز به سمت نایب رئیس حزب ناسیونال دمکرات برگزیده شده است.

حزب ممدوح سالم (حزب مصر) سیصدوهشت کرسی از ۳۶۰کرسی پارلمان مصر را در اختیار دارد.

بحران سیاسی پرتغال

در پرتغال بحران سیاسی که بدنبال برکناری سوارش از نخست وزیری بوجود امده همچنان ادامه دارد.

«نوبر داکوستا» نخست وزیر منتخب که از سوی پرزیدنت اینش مامور تشکیل کابینه جدید شده هنوز نتوانسته است موافقت رهبران سیاسی لیسبون را به شرکت در دولت جدید بدست بیاورد. ماریو سوارش رسما اعلام کرده که حزب سوسیالیست در کابینه «نوبر» شرکت نخواهد کرد.

باین ترتیب نخست وزیر منتخب ناچار است با تشکیل یک دولت انتقالی مقدمات برگزاری انتخابات قبل از موعد را فراهم سازد.

در آنکارا بلنداجویت تاکید کرد که ترکیه آماده است درباره بازگشایی تاسیسات نظامی آمریکایی با واشنگتن وارد مذاکره شود.

کنگره آمریکا چند روز پیش تحریم صدور سلاح های آمریکایی را به ترکیه لغو کرد و باین ترتیب دیگر مانعی در راه بازگشایی برخی از پایگاههای نظامی امریکا در ترکیه وجود ندارد. اجویت ضمنا اعتقاد دارد که عضویت ترکیه در ناتو نمیتواند مانعی در راه گسترش روابط این کشور با ناوابستگان باشد.

سناتور کندی محبوبتر از کارتر و فورد



طبق یک نظرخواهی تازه درباره ریاست جمهوری آمریکا در سال ۱۹۸۰ که نتایج آن در آخرین شماره هفته نامه «تایم» انتشار یافته در صورتیکه سناتور ادوارد کندی از سوی حزب دموکرات نامزد این مقام شود خواهد توانست جرالد فورد رئیس جمهوری سابق آمریکا و نامزد احتمالی جمهوریخواهان را در سال ۱۹۸۰ به آسانی شکست دهد. این نظرخواهی نشان میدهد که ۴۷ درصد افراد مورد پرسش به ادوارد کندی و ۴۱ درصد بنفع فورد رای خواهند داد، ولی چنانچه جیمی کارتر رئیس جمهوری فعلی آمریکا مجددا نامزد مقام ریاست جمهوری این کشور در انتخابات آینده شود یعنی پای کندی در میان نباشد تنها ۳۵ درصد آرای انتخاب کنندگان آمریکائی را به دست می‌آورد، در حالیکه جرالد فورد حدود ۴۴ درصد آرای آمریکائیها را به خود اختصاص خواهد داد.

از سوی دیگر ۵۸ درصد اعضای حزب دموکرات ترجیح میدهند که ادوارد کندی نامزد این حزب در انتخابات آینده شود و تنها ۳۰ درصد با انتخاب مجدد کارتر موافقند از سوی دیگر روزنامه واشنگتن پست نیز در پی یک نظرخواهی از خوانندگان خودخاطرنشان ساخته است، سناتور ادوارد کندی بت محبوب انتخاب کنندگان حزب دموکرات در انتخابات ریاست جمهوری سال ۱۹۸۰ است. عکس، سناتور کندی را در کنار روزالین کارتر نشان می‌دهد. این دو برای شرکت در تشییع جنازه پاپ به رم رفته بودند.

اعتصاب مطبوعات

اعتصاب نویسندکان وخبرنگاران روزنامه های نیویورک، این شهر را بدون روزنامه کرده است. عکس گوشه ای از اطاق خبر نیویورک تایمز را نشان می‌دهد که خالی از نویسنده وخبرنگار است. آنان خواستار دستمزد بیشتر هستند.



یکی از این ۵ کاردینال پاپ می شود



این کاردینالها برای تکیه زدن برکرسی پاپ رقابت می‌کنند. از راست به چپ: سباسیانو، سرجیو، ادواردو، پالتولوویاهانس

از فرمایشات شاهنشاه در ۲۸ مرداد ۱۸ سال پیش:

روز ۲۸ مُرداد

حیات ملی ایران از اضمحلال نجات یافت



۲۸ مرداد برای ما مظهر تجلی آن نیروی روحی شگرف است که همواره در نهاد ملت ایران نهفته بوده و در طول تاریخ ممتد این کشور پیوسته در خطرناکترین و بحرانی ترین مواقع بروز کرده و حیات ملی ما را از اضمحلال قطعی نجات بخشیده است.

روح ۲۸ مرداد راز بقای جاودان ملت ایران است و دفتر قطور تاریخ وطن ما از ۲۸ مردادهائی بوجود آمده است که هر یک از آنها رستاخیز ملی را در راه حفظ و ثبات این کشور همراه داشته اند.

بیست و هشتم مرداد ۱۳۳۲ آغاز دوران تازه ای در حیات ملی و سیاسی و اجتماعی ما بود. شاید احتیاجی بدان نباشد که دور نمایی از ایام پیش از این تاریخ برای شما مجسم شود زیرا مسلما غالب شما آن روزهای تلخ را بخوبی دریاد دارید و میدانید که وضع کشور ما در آن ایام بطور کلی در چند جمله: هرج و مرج، نا امنی، افترا و اتهام و سوء ظن، خرابی وضع اقتصادی، بیکاری و از همه بالاتر توسعه روز افزون نفوذ شوم و خانمان برانداز حزب اجنبی سابق توده خلاصه میشد. در تاریخ چند هزار ساله ایران بسیار اتفاق افتاده بود که استقلال و ملیت ما تا بدین حد به آستانه سقوط و اضمحلال رسیده باشد.

پیشرفت های درخشان

در چنین هنگامی بود که با توجهات خداوندی یکبار دیگر جنبشی که از نیروی روحی لایزال ملتی کهنسال سرچشمه میگیرد ظهور کرد و در عرض چند ساعت بساط توطئه ها و دسیسه های چندین ساله را در هم نوردید و نخستین سنگ بنای ایران نوین آباد و سرفراز و نیرومندی را که می بایست در دنیای آینده مقامی شایسته و متناسب با گذشته پرافتخار خود داشته باشد بنیاد نهاد.

در این هفت سال کشور ما در پرتو ثبات سیاسی و نظم و امنیت داخلی وحیثیت روز افزون خارجی و بین المللی خود توانسته است طبق برنامه ای مترقی در تمام شئون حیاتی خویش اعم از سیاسی و اجتماعی و اقتصادی و فرهنگی و بهداشتی به پیشرفتهای درخشانی نائل شود که پیش از این حتی انتظار آنها هم نمیرفت و تازه این هنوز اول کار است و ما اکنون فقط قدمهای نخستین را برداشته ایم و قدمهای اساسی تر و بزرگتر می باید در آینده برداشته شود.

اکنون در سراسر کشور کارخانه ها، سدهای عظیم، خطوط راه آهن، راهها، بنادر، بیمارستانها و درمانگاهها، دانشگاه ها و دبیرستانها و دبستانها، در حال ساختمان است و تعداد زیادی از آنها منظما افتتاح میشوند کشاورزی ما روزبروز بیشتر صورت مکانیزه پیدا میکند و در امر سرمایه گذاری داخلی و جلب سرمایه های خارجی پیوسته پیشرفتهای بیشتری بدست می آید، کار تقسیم املاک سلطنتی که ما با اقدام بدان برای نخستین بار در خاورمیانه این برنامه مترقی را معمول کردیم بزودی پایان خواهد یافت و همین طور امر تقسیم املاک خالصه کاملا عملی خواهد شد. قانون تحدید مالکیت که یادگار یکساله اخیر است و یکی از مترقی ترین قوانینی است که تا کنون وضع شده است طلیعه دوران تازه ای در امر ملک داری و مرحله اصلاحات دادگستری وضع و تصویب قانون «از کجا آورده ای» اقدام قاطعی در تعمیم و تامین عدالت اجتماعی در کشور ما است.

سالی یک قرن پیشرفت

قانون منع مداخله کارمندان دولت و نمایندگان مجلس در معاملات دولتی قانون بسیار مترقی بیمه های اجتماعی و قانون کار و خیلی قوانین دیگر از عواملی است که زمینه را برای یک تحول عظیم و مسالمت آمیز در کشور ما آماده ساخته است و با اجرای آنها وضع اجتماعی کاملا جدیدی در جامعه ایران بوجود خواهد آمد البته باید در نظر داشت که وضع قانون به تنهایی کافی نیست و باید این قوانین چنانکه باید بمعرض اجراء در آیند.

برای اینکار ما بیش از هر چیز احتیاج به افراد وطن پرست و فهمیده و تحصیل کرده و با ایمان داریم.

در این چند سال اخیر مادر هر سال از لحاظ اجتماعی باندازه یک قرن پیشرفت کرده ایم و شک نیست که در سالهای آینده این پیشرفت را ادامه خواهیم داد.

قیام ملی ۲۸ مرداد بما اجازه داد که مبنای ناسیونالیسم مثبت را که اساس ایران نوین است بر پایه عدالت اجتماعی و مبارزه با فساد قرار دهیم.

مبارزه با فساد

در این قسمت اخیر ما توجه و مراقبت روز افزونی مبذول داشته ایم و خواهیم داشت تا بیاری خداوند ریشه فساد از اجتماع ما کنده شود.

در این باره تذکر این نکته لازم است که در یکساله اخیر از یک لحاظ خوشبختانه و از لحاظ دیگر متأسفانه در حدود ۳۰۰۰ نفر در قسمت های اداری و چند صدنفر در قسمت های نظامی پس از بازرسی های دقیقی که به عمل امده از کار بر کنار شده و یا تحت تعقیب قرار گرفته اند بدیهی است این مبارزه شدید با فساد ادامه خواهد یافت و در عین حال سعی خواهد شد زندگی کارمندان دولت بهتر شود.

ما در این روز تاریخی اعلام می کنیم که بخواست خداوند و تائیدات الهی علیرغم آرزوهای دشمنان ایران با اتکاء به نیروی روحی و ملی لایزال خود و با الهام از سنن ریشه دار قومیت و ملیتی که نظیر آنرا در سراسر تاریخ جهان از حیث استحکام و نیرومندی کمتر میتوان یافت در پرتو همکاری و اتحاد ملی روز بروز بیشتر و سریعتر مراحل تکامل و ترقی را خواهیم پیمود و هر روزی که بگذرد به کمال مطلوب خود یعنی ایجاد ایرانی نوین بر اساس ناسیونالیسم مثبت و تامین سطح زندگانی بالاتر و وضع اجتماعی و فرهنگی و بهداشتی پیشرفته تر و پرورش جامعه ای مترقی و سعادتمند و سر بلند و آزاد نزدیک تر خواهیم شد.

***

از سخنان جمشید آموزگار، نخست وزیر در ۲۸ مرداد ۲۵۳۶

۲۸ مرداد: روز معجزه ملی

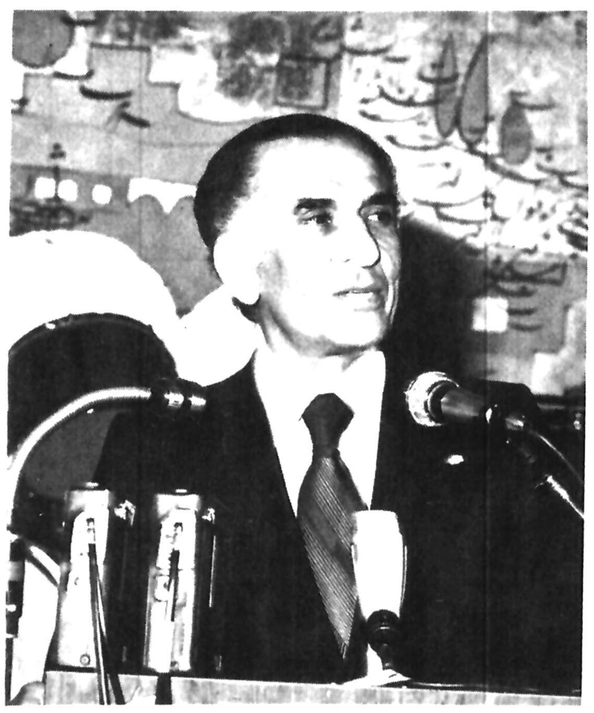

تاریخ پرافتخار سرزمین ما آکنده از روزهای بزرگی است. روزهایی که دران دفتر سرنوشت میهن عزیز ماورق خورده است اما چه درسپیده دمان تاریخ و چه درتاریخ معاصر روزی را به فرخندگی ۲۸ امرداد ماه ۲۵۱۲ شاهنشاهی (برابر با ۱۳۳۲ شمسی) سراغ نداریم.

۲۸ امرداد تنها یک قیام ملی نبوده بلکه روز تجلی پیوند ناگسستنی و ایمان راسخ ملت ایران به نظام شاهنشاهی خویش بوده است. روزی است که دران وحدت ملی - یکپارچگی - غیرت و پایمردی مردم حق شناس ایران درراه حفظ استقلال و تمامیت وطن و هویت ملی خویش به بهترین گونه‌ای درخشیده است، بهمین دلیل تاریخ ایران این رویداد عظیم را بعنوان روز معجزه ملی باخطوط زرین برپیشانی خود ثبت کرده است. در ۱۸ امرداد ۲۵۱۲ کشتی استقلال و تمامیت ایران با گردابی مهیب روبرو بود و سرنوشت میهن مابه تارمویی بسته بود بگونه‌ای که کسی به فردای خود امیدی نداشت.

درچنین شرایطی ملت ایران باقیام مردانه خود افقی روشن دردیدگاه تاریخ خود پدید آورد. آنچه این قیام را از قیامهای مشابه درعرصه تاریخ متمایز ساخته طبیعی بودن آن درتقاطع تاریخی حساس است.

روز تجدید میثاق شاه و ملت

قیامی که در ۲۸ امرداد روی داد قیام تمامی قشرهای وسیع جامعه ایران بود - قیامی که از اعماق دل وژرفای جان مردم سرزمین مابانگیزه پاسداری از نظام شاهنشاهی و بسائقه آگاهی ملی مایه والهام می گرفت، آگاهی و ایمانی که درطول قرنهای متمادی درمردم مابه گاه بروز خطر بخودی خود تجلی یافته و همه را بصورت یکپارچه و مصمم بسیج کرده است. ۲۸ امرداد روز تجدید عهد و میثاق ملت ایران با شاهنشاه بزرگ خود بود - روزی بود که ملت ایران پیوند دیرینه قلبی و روحانی خویش را باردیگر با رهبر خردمند و فرمانده بزرگ خویش استوارتر کرد و باتمام وجود اورا طلب نمود. ملت ایران با چنین قیام مردانه‌ای درواقع رسالتی را به شاهنشاه عالیقدر خود داد که درتاریخ دوهزاروپانصد ساله شاهنشاهی سابقه نداشته است و چنین رسالتی بود که مایه های اصلی انقلاب شاه و ملت را فراهم آورد. شاهنشاه آریامهر درباره اهمیت این روز تاریخی فرموده اند که انتظار شاه و ملت برپیروزی هاو قیام ملی ۲۸ مرداد پایه گذاری شده است. یعنی پیروزی های عظیم و چشم گیری که طی دوران اخیر نصیب مردم این سرزمین شده درواقع ناشی از مبارزه ایست که روز ۲۸ امرداد سال ۲۵۱۲ ملت ایران به آن قیام کرد، و فصل درخشانی را درکتاب قطور حیات ملی ایران بوجود آورد که بازبفرموده شاهنشاه این فصل زرین تاریخ ایران که هر صفحه آن نشان از موفقیت ها و پیروزی های تازه دارد فصلی است که با قیام ۲۸ امرداد ۲۵۱۲ آغاز شده است.

* پایان نظام روز

اری قیام ۲۸ امرداد بذرانقلاب را ابیاری کرد و بنابه خواست انقلاب شاه و ملت رستاخیزی بوجود آمد که پیش از هرچیز به کالبدها جان تازه دمید، نیروها را آزاد کرد، سرنوشت هرکسی را به دست خویش سپرد، و درواقع سراغازی بود برای پایان دادن به نظام تحمیل شده به نظام زور، و به نظام دسته بندی های گروهی.

ترقیات و پیشرفتهاو امکاناتی که طی این ۲۴ سال نصیب ملت ماشده از مجموع ترقیات ایران در ۲۵۰۰ سال گذشته بیشتر بوده است. به حق میتوان گفت که برای بیان هریک از برکاتی که ۲۸ امرداد و پیامد آن، انقلاب شاه و ملت، به جامعه ایرانی ارزانی داشته باید کتابها نوشت امروز که ۲۴ سال از آن تاریخ می گذرد سیمای اجتماعی اقتصادی و سیاسی ایران و موقع ممتاز کشورما درصحنه جهانی چنان تغییر یافته که نه تنها نسل امروز که آن دوره پرهرج و مرج را ندیده است و اکنون از رفاه اقتصادی و اجتماعی این قیام و پی آمد آن برخوردار شده ممکن است عظمت آن را درک نکند بلکه پاره‌ای از مردم که خود دربطن تحولات روزانه بوده اند شاید اهمیت آنرا بدرستی احساس نکنند. ۲۸ امرداد نقطه عطفی دراوج دوران آشفته‌ای از شهریور سال ۲۵۰۰ شاهنشاهی تا ۱۲ سال بعد بود که طی آن نفوذ بیگانگان راه را برتجلی استعدادهای ملی و اصالت تاریخی این مملکت بسته بود و تشتت و تفرقه جای وحدت ملی را گرفته بود، پیشرفت و شکوفایی متوقف مانده بود و منابع ملی و طبیعی به یغما می رفت.

آن روز ایران کانون هرج و مرج و دسته بندی بود و امروز کانون ثبات و آرامش. آنروز اقتصاد ایران چنان ازهم پاشیده بود که برای تامین حقوق ماهانه کارمندانش دست نیاز بسوی کمک های خارجی داشت و امروز به چنان مرحله‌ای از قدرت و بهره وری اقتصادی رسیده که درزمره معدودی از کشورهای جهان است که برنامه کمک های خارجی به کشورهای نیازمند دارد.

* پرچمدار صلح منطقه

ایران ان روز جامعه‌ای درچنگال نظام فئودالی بود که برمحور استثمار دهقان و کارگر می گشت، ولی امروز کشوری است که دهقانانش صاحب زمین، کارگرانش درسود کارخانه سهیم، وزنانش آزاد و سربلند از حقوقی برابر مردان برخوردارند و منابع طبیعی به پیروی از فلسفه اقتصاد دموکراتیک متعلق به همه مردم است.

آنروز درآمد حقیقی نفت ایران از آن خودش نبود، ولی امروز این درآمد عامل اصلی دراجرای طرح های عمرانی و اقتصادی کشور است و نقش شاهنشاه ایران دردفاع از حقوق کشورهای صادر کننده نفت زبانزد همگان درجهان است.

آن روز ایران کشوری عقب مانده بود که به حساب نمی آمد اما امروز نه تنها پرچمدار صلح منطقه است بلکه درمقاولات قیامی که زاده ۲۵۰۰ سال آگاهی ملی ایرانی بوده آنهم با دست آوردهائی والاتر و گرامی تر از هرچه که درمراحل گوناگون تاریخ و درقیام های گذشته ملی نصیب ماشده است.

* روزسپاس و نیایش

سائقه چنین انگیزه هایی است که هرسال مردم سالروز قیام ۲۸ مرداد را با شکوه تر وعمیق تر از سال پیش گرامی داشته و خاطره آن را جشن می گیرند.

و باز به همین دلیل است که این روز تاریخی برای ملت ایران روز نیایش و سپاس است نیایش به درگاه خداوندی که چنین نظامی استوار از دوهزار و پانصد سال پیش به این طرف به ماارزانی داشته است.

سپاس به پیشگاه شاهنشاه بزرگ و فرمانده عالیقدر ایران که کشور را از گردابی مهیب رهایی بخشیدند و ایرانی را تولدی نوادند. درود به روان شهیدان قیام ملی ۲۸ امرداد به همه زنان و مردانی که با خون خود درخت پربار استقلال و شکوفائی ایران را بارور ساختند.

۲۸ مرداد

رستاخیز پرشکوه ملّت ایران را

به پیشگاه شاهنشاه آریامهر

وعموم هم میهنان عزیز تبریک عرض مینماید.

گروه تولیدی وصنعتی کفش بلّا

۲۸ مُرداد

رستاخیز پرشکوه ملّت ایران را

به پیشگاه شاهنشاه آریامهر

وعموم هم میهنان عزیز تبریک عرض مینماید.

ارگانیک مُهندسین مشاور

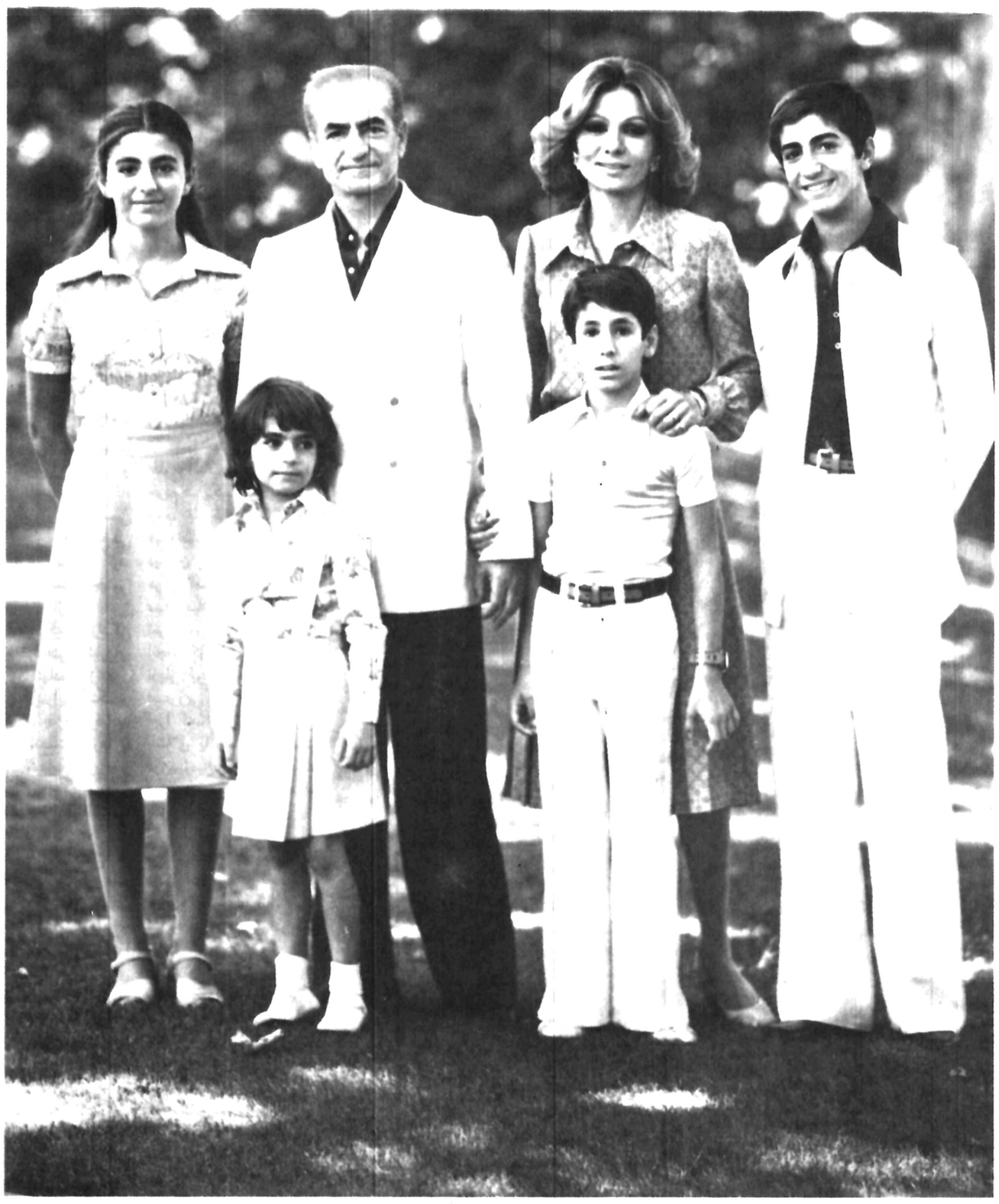

نوشته:
سناتور دکتر شمس‌الملوک مصاحب



آن روز مردم با دست خالی و قلب سرشاراز ایمان به جنگ‌توپ و تانگ و تفنگ رفتند و پیروز بازگشتند

هرگاه میخواهم راجع به ۲۸ امرداد چیزی بنویسم با اینکه لازمه مطالعه و مدد گرفتن از نیروی حافظه را با هم جمع می کنم و واقعا بحوادث شوم قبل از آن روز فرخنده و نتایج مبارک بعد از آن می اندیشم و حوادث ووقایع و خاطره ها را با رشته عقل و منطق بهم پیوند می زنم ولی اقرار می کنم که همواره یک منظره و خاطره عینی وواقعی عواطف و احساسات مرا چنان پرانگیخته می کند که دربدوامر آن مسایل اشاره شده را تحت‌الشعاع قرارمی دهد.

درست بخاطردارم ۲۸ امرداد هم مثل چند روز قبل با وضعی آشفته و نگران منتظر بودیم که چه پیش آید که از خیابان فریادهای شور و شعف توام با گفتن «شاه، شاه» که معلوم بود آهنگی است که از تاردل و جان مردم نواخته می شود بگوش رسید.

مادربالکن منزل که روبخیابان بود اجتماع کردیم. خیلی مردم را دیدیم که با هیجان فریاد می زنند و «شاه» را می طلبند. ما جوانها (جوانهای آن روز) با اشاره سرودست آنها را تشویق می‌کردیم و با آنها همصدا می شدیم ولی مادرمسن من که اشغال کشور را درزمانهای دوربدست بیگانگان و خودیهای بدتر از بیگانه دیده بود، ازشوق می گریست و حتی مستخدمین منزل گریه می کردند و یکی از آنها با لهجه محلی خود و درضمن دعا می گفت اینها میروند شاه را بیاورند، خداعمرشان بدهد. فقط خدا می داند که اگر سایه شاه بر سر ما نباشد هر یک نفر زیر دست چند بیگانه و خدانشناس بشویم.

آئین سین واقعیب و صحنه‌ایست که من درآن حاضر و ناظربودم و من که بطورکلی و بحکم طبیعت از شرکت دراجتماعات شلوغ ولو اینکه بمنظور تفریح یا جشن و شادی باشد خودداری داشته و دارم نتوانستم همراه سایراعضای خانواده با اتومبیل خارج نشوم تا همه چیز را بهتر و اززندیک ببینم و اطمینان کامل یابم.

این دوجمله را که روشنگر این واقعیت است از صفحه ۱۹۴ کتاب «ماموریت برای وطنم» نقل می کنم:

بقیه روز صرف گوش کردن اخبار و ترصدبیافتن هرچه بیشتر خبرگذشت.

آنچه درورویدادهای این روزتاریخی اعجاب‌آور است این است که مردمی با دست خالی و بدون اسلحه ولی با قلبی پراز ایمان و مهرشاه بجنگ توپ و تانک و تفنگ رفتند و فاتح بازگشتند. زهی نیروی عشق و ایمان!

«کاری را که هموطنان وفادارمن درآنروز کردند محرکی جزحس ملیت دوستی ایرانیان و ناسیونالیزم ویژه این سرزمین نداشت. مردم بی سلاح به تانکها و مسلسلها حمله کردند و عده ای اززنان و کودکان نیز جان خود را دراین راه نثار نمودند و نمی توانم تصور کنم که این مردم انتظاردریافت چیزی برای ابرازمیهن پرستی خویش داشتند، بلکه آمال عالیتر و درخشانتری سائق و هادی آنها دراین اقدام بود».

خوب بعد از آن روز تاریخی چه شد؟ همه شاهد و ناظربودیم: وضع مملکت تثبیت شد. ملت وطن پرست ایران که شاهنشاه را مظهر ملیت و اساس دوام و بقای شاهنشاهی ایران می داند بدنیانشان داد که اگر دست همت از آستین برآورد بادست خالی و با اسلحه اراده و عشق و ایمان بجنگ توپ و تانگ می رود و فاتح و منصور هم می شود.

تشتت و تفرقه از بین رفت. پراکندگیها به جمعیت مبدل شد. زیربنای اصلاحات چنان محکم گشت که رهبر محبوب کشوربنای عظیمی چون بنای انقلاب و اصول آنرا بروی این زیربنای مستحکم بنیان نهاد.

حال رهبر و پیشوای مملکت چه نیرویی از تحمل و بردباری و اندوه و چه مایه‌ای از تفکر و اندیشه و درایت و خردمندی و چه سرمایه‌ای از عشق و ایمان ووطن پرستی دراینراه بذل کرد، تازمام این کشتی شکسته درطوفانهای حوادث را بدست گرفت، تادریا را آرام کرد و کشتی را بسلامت بساحل نجات رساند، اگراشاره‌ای کنم مثنوی هفتاد من کاغذ شود. تابجایی که حتی از بذل و ایثار وجودگرامی خود نیز دریغ نورزید و چند بارهدف تیربدخواهان شد که تایید آسمانی و فرایزدی حافظ جانش شد و فرشته‌اش بدودست دعا نگه داشت.

امروز به استناد به پیام شاهنشاه آریامهر «براثرقیام شما مردم مملکت صاحب دارد. این صاحب دیگر آن گروهی که باصطلاح معمول چند صدفامیل متنفذ خوانده می شد یاسردمداران بساط فئودالیته و خان خانی که برای حفظ منافع خود معمولا باخارجی بند و بست می کردند یا سیاستمدارانی که علت وجودی آنها بستگی و بردگی نسبت به یکی از سیاستهای خارجی بودنیست. امروز صاحبان مملکت همان ۷۵ درصد رعایای سابق هستند که درگذشته حکم پرده داشتند و اکنون کشاورزان آزاد شده می باشند. صاحبان مملکت همان کارگران زحمت‌کش و شریف هستند که امروز درسود کارخانه ها شریکند و دیگر مورداستثمار قرارنمی گیرند. صاحبان مملکت همان نصف جمعیت این سرزمین یعنی جامعه زنان آزاد ایرانی هستند که درزمره ورشکستگان به تقصیرقرارداشتند و از دخالت درتعیین سرنوشت خود محروم بودند. امروز صاحبان واقعی مملکت تمام جمعیت زن و مرد ایرانی هستند که دراین مرز و بوم مانند هرفردآزادی نفس می کشند و کار می کنند و براساس عدالت اجتماعی از کار و سرمایه خود استفاده مشروع می برند» (ـ از پیام شاهنشاه در ۲۸ مرداد ۱۳۴۴ شمسی).

آنچه درمدت ۱۵ سال بعد از انقلاب شاه و ملت که خودریشه درقیام تاریخی ۲۸ امرداد دارد حاصل شده، از پیشرفتهای اجتماعی و اقتصادی و سیاست مستقل ملی و استیفای حقوق ملت ایران از نفت خود و حیثیت و آبرو و مقام کشور درانظاردنیا و گام زدن بقصد هموارساختن راه تمدن بزرگ و سایراموری که ذکر آنها فهرست‌وارهم از حوصله این مختصر خارج است حاصل شده برهمگان واضح و مشهود است که یکی از فصول زرین آن همان فرمایشات اخیرشاهنشاه آریامهر بمناسبت سالگرد مشروطیت است یعنی تکمیل آزادی انتخابات و آزادی قلم و بیان یعنی آزادی و دموکراسی که فقط محدودبحدود قانون باشد.

درهمین بیانات می فرمایند: «البته مالا حکومت دموکراسی حکومت رای مردم است ومارای مردم را می پذیریم».

لازم می دانم یک نکته را که از اولین روزهای خدمتگذاری درمجلس سنا و از اولین نطقهای خوددرآن مجلس مکرر گفته و تاکید کرده‌ام باز هم یادآورشوم و تاکید کنم که برکلیه معلمان اجتماع از آموزگار و دبیر و استاد و پدر و مادر و مربی و سیاستمدار و خلاصه هرفردواقف و صلاحیت‌داری درهروظیفه و شغلی که هست لازم وواجب است که جوانان عزیزما را به تاریخ ایران و مخصوصا بتاریخ صدساله اخیرواوضاع کشور ماقبل از تاسیس سلسله پهلوی و مقارن با آن، اوضاع و هرج و مرج و آشفتگی زمان جنگ بین المللی دوم و قضایا و رویدادهایی که منجربه قیام ۲۸ امرداد شد و سپس انقلاب شاه و مردم و نتایج حاصل از آن آشنا کنند. واقعیات و حقایق را درذهن آنان جایگزین سازند. چشم آنانرا بروی افتخارات میهن و ملت بگشایند. جوان که با مطالعه درتاریخ و درک حقایق ووقایع و اصول میهن پرستی و احترام به مقدسات ملی درست آشنا شد و فهم و فکر اوتوسعه یافت و بالاعلایق و دلبستگی محکم به آب و خاک و میهن خود و رهبری که جان برکف دست گرفته درراه پیشرفت کشور کوشید بارآمددرمقابل فریبها، نیرنگها و تبلیغات مضر هرچند هم که ظاهر فریب و گول زننده باشد فریب نمی خورد و هم چون کوه ثابت و پابرجا می ماند و بازیچه و آلت دست سودجویان و مغرضان قرارنمی گیرد.

درود برروان شهدای قیام ۲۸ امرداد که بانثار جان خود استقلال مملکت را حفظ کردند و یکباردیگر ثابت کردند که ایرانی اساس شاهنشاهی ایران را اساس استقلال و تمامیت ایران می شناسد و شاهنشاه را مظهر این استقلال و تمامیت میداند.

درود برملت حق شناس و حق پرست ایران که همیشه اراده آهنینش سدراه خیالات پلید و شوم بیگانگان و بیگانه پرستان بوده و بانیروی عشق و ایمان و میهن‌پرستی و عقیده ثابت و تغییرناپذیر او به نظام شاهنشاهی پایه های تخت شاهنشاهی ایران را درزمینه قلب و روح خود مستحکم ساخته که اگرخلل پذیربودهرینا که می بینی این بنایی که ازعشق و علاقه و ایمان و حقشناسی ساخته شده خلل ناپذیر است.

قدم کن رنجه بر چشم و دل ملت

سناتور دکتر شمس الملوک مصاحب، درسی‌ام مرداد ماه ۲۵۱۲ (۱۳۳۲ شمسی)، پس از قیام ۲۸ مرداد و بازگشت پیروزمندانه شاهنشاه، احساسات خود را، که نمایانگر احساسات مردم شاهدوست و وطن پرست ایران است، در قالب قطعه شعری بیان کرده است که اکنون به مناسبت سالگرد قیام ملی ۲۸ مرداد ماه، بار دیگر، همراه مقاله ایشان به چاپ میرسد.

زجان کمتر نشاید کرد در پای تو قربانی
که ملک و مملکت جسمند و بر این جسم تو جانی

بتایید خداوندی، به اقبال همایونی
دگر ره از تو زینت یافت تاج و تخت سلطانی

چه گویم انچه ملت دید از رنج و غم دوری
کجا آن دید یعقوب ا ز فراق ماه کنعانی

کنون بوی وصالت دیده تاریک روشن کرد
خوشا بوی سحرگاهان زبعد شام ظلمانی

زبس بر آسمان شد خیره چشم ره نشینانت
مه و خورشید پوشیدند رخ از رشک پنهانی

مگر لطف خداوندی همی کز اسمان ایی
که ما را این عنایت باشد از الطاف ربانی

قدم کن رنجه بر چشم و دل ملت کزان بیشی
که پا بر پرنیان بنهی و یا سیم و زرکانی

خیال خام در سرپخته بود اهریمن بدخو
که تو فرخنده پی اندرپناه لطف یزدانی

کلاه شاهی و تخت مهی را جز تو کو وارث
نگین ملک و دولت را کجا جز تو سلیمانی

بتخت سلطنت زیبنده تر از خسرو دارا
بگاه معدلت نوشیروان را تالی و ثانی

بیزم ما نگرای آفتاب از رشک خون میخور
.کز اشک شوق باشد بزم ما امشب چراغانی

تو نیز ای آسمان امشب بساط خود چراغان کن
که ملت شاه خود را ارزو دارد به مهمانی

بساز ای زهره چنگی خوش که ما را بس خوش است احوال
سحاب لطف شه بر تشنگان بارید بارانی

سرود نصرت و شادی زدل در آسمان برکش
که شه را فتح و نصرت باشد از تایید سبحانی

«مصاحب» شه پرستی را شعار خویشتن دارد
دهد جان از کف و ندهد شعار خویشتن دانی

***

قیام ملّی ۲۸ مرداد

روز درخشان و پرافتخار تاریخ نوین ایران را

که سرآغاز تحولات اجتماعی و ملی کشور است صمیمانه

به

پیشگاه مبارک رهبر خردمند شاهنشاه آریامهر

و عموم هم میهنان عزیز تبریک و تهنیت عرض مینماید

مدیران، کارکنان و کارگران
شرکت پلاسکو کار

PLASCO-KAR CO.

روزنامه اطلاعات

صفحات ویژه بمناسبت قیام ملی ۲۸ مرداد

سپیده دم خونین

یک داستان واقعی از ماجرای تکان دهنده یی که پیش از قیام ۲۸ مرداد دریکی از روستاهای ایران، اتفاق افتاده است

تنظیم از: شمع

غروب سربی رنگ ده درمیان بع‌بـع بی‌امـان گوسفندان و سروصداهای آشنای چوپانان برای کسانی که ساکن روستاها هستند و یا گاه‌گداری، گذاری به ده داشته‌اند، صحنه و منظره آشنایی است.

این گونه مناظر شاید برای شهرنشینان که ازصحرا و روستا هراز چندی به عنوان گردش و سیاحت دیدار می کنند، تاثیر و بازتابی خاطره‌ساز داشته باشد، اما برای ساکنـان دایمـی این مناطق تحمل یکنواخت این صحنه‌ها خالی از ملال نیست به ویژه درروزهای گرم و آتشزای تابستـان که گاه طبیعت حتی وزش موسمی نسیم را نیز از مردم دریغ می کند و ازغروب دم کرده روستا و کوهستان جهنمی برای آنان می سازد.

«مراد» هم که طی زندگی ۱۹ ساله خود حتی یکبارپای ازده بیرون ننهاده و ازشهرو شهرستان جزسرایی گنگ و رنگ باخته، چیزی درفرادید ضمیرخودنداشـت، بارها با چنین شامگاه‌هایی بسربرده و به دفعات، کدورتی مبهم و حزنی عمیق را درخاطرخود احساس کرده بود.

از این روهنگامی که درتنگنای غروب سیاه و ماتم زده یکی از روزهای تابستان سال ۱۳۳۰، گاوها و گوسفندان معدود پدرش را ازگله جدا کرد و پابه پای چهارپایان راهی خانه‌اش شد، لحظاتی به دوردست های افق که پذیرای تن خسته و آتشبارخورشید تابستانی بود خیره شد و درحالی که به دوران ۶ سالـه تحصـیل ابتدایی‌اش که درروستای مجاور گذرانده و روزی دوبار باتنی خسته و پاهایی کوفته، مسافت ۱۲ کیلومتری بین ده را طی کرده بود می اندیشید، با خود گفت: «پس آنهمه خوشبختـی که توی کتابهای درسی‌خوانده بودیم و آنهمه سرور و شادمانی و نشـاط که صحبتش درهرصفحه و سطری بود، کجاست و کی به سراغ آدم‌هایی مثل من می آید؟

بعدچشمان نیم بسته‌اش از لوح طلایی خورشید که حالا نیمی از آن به پشت کوه بلندخزیده بود کشید و آنگاه درحینی که نگاهش را به قلعه دربسته‌ی ارباب که درنظرش عمـری مرمـوز و نفـوذ ناپذیرنموده بود می دوخت، زیرلب اضافه کرد: «نه، همه اینها هست، اما برای آنها که توی آن قصرزندگی می کنند، آنهایی که پدرمی گوید یک پایشان توی ایران است و پای دیگرشان درفرنگ».

سپس با ژستـی که انگاشتی وضع موجودرا نظام ازپیش ساخته و سرنوشتی محتوم و تغییرناپـذیر می داند، خاموش ماندو به حرکت ادامه داد.

او ازخـانواده اربـاب، جزخودوی، آنهم درفواصلی غیرقابـل تشـخیص کس دیگری را ندیده بود. اما براثرشنوده ها می دانست که او دوزن و هفت دختر و پسردارد که درزیبـایی و خوش‌اندامـی زبـانزد تمـام خویشان و آشنایان هستند.

مرادهنگامـی که به سرکوچه خودرسـید، چهارپایان را به حال خود رها کرد تا مطابق معمول به خانه بروند و خودبرای استراحت وارد قهوه‌خـانه شد. روی سکویی کنـار دوتـن ازدوستـانش نشسـت. وی نخستین استکان چای را به دست گرفته بود که یکباره مباشرارباب پا به داخـل قهوه‌خانه نهاد و پس از اینکه تمام حاضران دران محدوده را برانداز کرد، نگاهش را روی مراد و دوستانش کشید و گفت:

اربـاب خیال داردرچشمه‌ی بالااستخری بسازد و مابرای اینکار به چند کارگر جوان احتیاج داریم. او به دنبال این حرف، بی آنکه به انتظارواکنش جوان ها بماند، افزود:

شما سه نفر، قبـل از طلوع آفتاب باید آنجاباشید، خودم هم یکساعت دیگر می روم. با خروج مباشـراز قهوه‌خانه، تکلیف مراد و دیگران روشن شده بود، زیرا هرگز امـریه اربـاب یا دستورمباشر، دوبارتـکرار نمی شد و کسی که ماموریت انجام کاری را می یافت ناچار بود بی‌چون و چرا دستوربی اجر و مواجب را اجرا کند. وگرنه سروکارش باشلاق یا حبس بی‌ملاقات درزیرزمین سیاه‌چال مانند بود. استخرموردنظر به فاصله پانزده روز ساخته شد و روز آخر، مباشر که به قصد مرخص کردن بناو دیگران به دیدن آنها رفت لحظاتـی درچهره یک‌یک آنان خیره شد و سرانجام چشم درچشم مراددوخت و گفت:

ـ تو اینجا می مانی!

مرادبی آنکه توان چون و چرای کردن داشتـه باشد، سرش را به علامت اطاعت امرتکان داد و درحالی که طبق آداب ارباب و رعیتی نگاهش را به زمین دوخته بود، صدای حرکت همکارانش را شنید و همچنان درسکوت مطلق بسربرد تا اینکـه، مباشردیگر باربه صداآمد و گفت:

ـ دنبالم بیا

مراددرحینـی که چونان برده بی‌اراده و توان، پابه پای مباشرپیش می رفت و هنوز صدای درهم پاهای دوستانش را می شنید به فکر فرو رفت که علت صدور این دستور چیسـت؟ و چرا تنها او بایددرچشمه بالابماند؟

از آنجا که همواره به دنبال بروز اینگونه صحنه‌ها، مسایلی مانند پرخـاش و سرزنش و تنبیه پیش می آمد، او می کوشید به خطای خود پی ببرد و خویشتن را برای مآخذه احتمالی آماده سازد، اما پس از دقایقی آنچه شنید برخلاف انتظارش بود. چرا که مباشر گفت:

ـ فردا بچه های ارباب برای چند روزی به اینجا می آیند. همه کارهای آنها با توست، ضمنا هروقت هم لازم شد بایدوردست ننه عصمت باشی و درپخت و پز کمکش کنی.

این عبـارات، حیرت‌انگیزترین کلماتی بود که به گوش مراد می خورد، زیرا تا آن روزسابقه نداشت که خانواده ارباب، خودرا به مردم ده نشان دهند، چه رسد به اینکه کسی بتوانددرکنار آنها بسربرد و یا احیانا با یکی از آنان طرف صحبت شود. قلعه و حریم ارباب آنچنان پوشیده و محفـوظ بود که ازنظرروستائیان جلـوه یی تقدس‌آمیز یافته بود. او تا آنجا که به خاطرداشت رعایا، اربابراخدای روی زمین و خانواده‌اش را فرشتـگانی غیرقابل دسترس می دانستند و حالا حکم شده بود که اودرچنین حریمـی درکنـار فرشته ها باشد. وی با اینکه سخنان مباشررا به صورت مژده یی آسمانی دریافت کرد، اما برکنار ازاین بیم نبود که هرگاه مرتکب خطایی شود چه سرنوشتی خواهد داشت؟

از این روتمام دقایق روز و شبش درتپیم و هیجان و امیدگذشت تا اینکه صدای سم‌های کوبنده یی به گوشش رسید و به دنبال آن چندین سوار بالباس های رنگارنگ و چهره‌هایی به زیبایی و درخشنـدگی فرشتـه‌های رویایی آسمانها برابـرش ظاهرشدند. او طبق وظیفه به پیش دوید تا حتی‌المقدور آنها را درپیاده شدن یاری دهد، لیکن پیش از آنکه بتواند دست به کاری زند، سواران یکی بعد از دیگری ازاسبها پائین جستند.

مرادکه قبلا بچه های ننه عصمت و رعیت های چشمه بالارا برای گرفتن دهانه اسبها درکنارجاده نگه داشته بود آنها را با اشاره یی به پیش رفتن واداشت، اما خودش متحیر و شگفت‌زده برجای ماند. چرا که تا آن روز جزمـادر و خواهران خودرا بی‌حجـاب دربرابرخـویش ندیده بود و حالا چنددخترا می دید که علاوه بربی‌حجابـی، شلـوار سواری مردانه نیز بپاکرده و دوش به دوش عده یی جوان به سواری پرداختـه‌اند. قیافـه بهت‌زده «مـراد» آنچنـان مضحک و غیرعادی بود که مهمانان به مجرددیدن وی بی‌اختیاربه خنده افتادند و بعدبا ژست ها و عبارات مسخره‌آمیز به تماشـایش پرداختند.

روستـایی‌زاده‌ی ساده دل، هنگامی به خود آمد که شلیک خنده و قهقهه سینه کوهستان را می شکافت. از این روبی‌درنگ تغییرحالت داد و درحالی که ازشدت شرم یک پارچه‌آتش شده بود، دهانه اسبی را گرفت و به بهانه گرداندن آن از کنار شهریان خوشبخت دورشد. با اینکه بروز هرحرکتی ازسوی آنان برای وی غیرعادی و تعجب‌انگیز بود، با وجود این با تلاش تمام می کوشید هرواقعه‌یی را عادی انگارد ووظیفه خویش را بنحو اکمل به انجام رساند. او پس از چندساعت با پرس و جو ازننه عصمت نه تنها توانست بچه‌های ارباب را بشناسد، بلکه به هویت یک پسر و دختر که معلوم شد مهمان فرزندان ارباب هستنـد پی‌ببرد. ضمنا تردیدنکرد که «شهره» دختر بزرگ ارباب درمیان آنها، زیباتـرین و برازنده‌ترین است.

مرادخیلی زودتراز آنچه که خودتصور می کرد با رفتـار مهمـانان شهری خوگرفـت و زنندتـرین رفتارازسوی آنان را واقعه‌یی عادی و متعارف انگاشت.

او به این نتیجه رسیده بود که شهری داراوخوش سرولباس و بی‌نیاز از تمامی مواهب دنیا، هرچه می کند شایسته و بجاست، و این روستایی های نادان و محروم هستند که بسیاری از کارها را برای خود منع کرده‌اند.

مراد همانطور که وظیفه داشت روز و شب سرگرم پذیرایی از آنان بود، اما شبها که بساط مشروبات مختلف چیده می شد و پس از گرم شدن سرها کاربـه پخش موزیک می کشید، حال و هوای دیگری می یافت.

درشب چهارم او همچنان که کنـارمیز مشروبـات ایستاده و آماده اشاره مهمانان و انجام وظیفه بود، یکباره دخترارباب به وی نزدیک شد و ضمن اینکه لبخندمرموز و جذابی به لب داشت، خطاب به او گفت:

ـ تو چته، پسر؟

او با دست‌پاچگی و لهجه غلیظ دهاتی پاسخ داد:

ـ هیچی خانم، من که جسارتی نکردم.

دختره، خنده وحشی و صداداری زد و گفت:

ـ نه، مثل عاشق ها نگاه می کنی. ببینم، نکند....

ضمن تب سوزنده یی که به جان مرادافتاده بود، عرق سردی به پشتش نشست و برای لحظاتی وی را آنچنان دگرگون و بی خودساخت که حتی نتوانست جوابی به دختر ارباب بدهد.

بهمین سبب «شهره» نگاه دلربایش را عمیق تر کرد و به دنبال آن درحالی که می کوشـید طنین صدایش حتی‌المقدورآرام و آهسـته باشد، افزود.

ـ چرا جاخوردی، بچه؟

او پس از این حرف تک خنده یی زد و بعددرحینی که تابی‌به کمرش می داد و گیسوان آبشارگونش را که براثراین تاب به روی نیمی از صورتش ریخته بود به کنـار می زد، نگاهش را متوجه جوان شهری کرد و خطاب به مرادگفت:

ـ چیه، خیال می کنی چیزی از این پسره کم داری؟ نه، هرگز این فکرها رو نکن، اینها همـه چیزشـون علاریه‌است.

سپس با نوک انگشتان خودفشاری ربازوی ستبر و پیچیده و سوخته مرادوارد کرد و افزود:

ـ مردواقعـی شمـاها هستین، چون نه هیکلتون کلک داره و نه دلتون. آنگاه چشمک مزورانه‌ئی به اوزد و گفت:

ـ منهم ازتو خوشم اومده، می‌دونی بعیدنیست عاشقت بشم.

پس از آن با طنازی و عشـوه‌گری دلپذیری لیوان مشروبش را که تانیمه پرکرده بود به لب برد و بی اعتنا به مرادبه دیگران پیوست. این اعتراف آشکار و خالی از تعـارف تمـام وجودجـوان روستایی را به آتش کشید و یکباره وی را متوجه این واقعیت کرد که باتمـام احسـاس خود عاشـق دخترارباب شده است، اما وقتی متوجه افکارخـویش شد، آنچنـان لرزید که بی‌اختیار و ناآگاه به خویشتن نهیب زد که هرگز چنین افکاری را به سرخودراه ندهد.

از این روبا شتاب از آنجا دورشد و برای اینکه هرچه زودتر خودرا ازمیان پنجه خردکننده این واقعیت موهوم‌آسا رهایی بخشد به گروه رعـایایی که ازفاصله یی تقریبا زیاددرپناه درختی به تماشای مهمانان ایستاده بودند نزدیک شد و درکنار آنها ایستاد.

سرانجام شب از نیمه گذشت و پس از اینکه بچه‌های ارباب و مهمانان آنها یکی پس از دیگری ازفرط مستی و بی خبری درگوشه‌یی ازفضای آزادبه خواب رفتند، او نیز همراه دیگرخدمه خانه به دنبال جمع‌ و جور کردن اثاث درهم ریخته، آماده خوابیدن شد و به داخل رختخواب خود که درگوشه‌یی ازباغ گسترده شده بود، خزید.

با اینکه تمام پیکرش از آثارخستگی درهم کشیده می شد و با چنین وضعی می بایست دراولین فرصت به خواب رود، معذلک حتی یک لحظه نتوانست ازدنیای پرآشوب واقعیت خارج شود و به عالم رویا بپیوندد.

او از لحظه‌یی که به رختخواب رفت تا هنگام سپیده دم همچنان بیدار ماند و با چشم دوختن به ستارگان به آنچه که به سرش آمده بود و درآینده نیز می بایست پذیرایش باشد، فکر کرد.

همه چیز برایش عادی می نمود، جز این حقیقت که دخترارباب عاشقش شود.

هرگاه که به این مساله می اندیشـید یکبـاره پیکرتنومند ارباب باشلاقی که همواره دردستش نوسـان داشت دربرابردیدگانش ظاهر می شد و متعاقب آن، کتک و شکنجه و سرانجام مرگ تلخ و زودرس را می دید. وی همچنـان که اسیردست و پابسته این تصورکابوس مانند بود، ناگهان لغـزش لطیف و ملایم دستی را روی شانه برهنه خود احساس کرد و پس از آن نفس گرمی به پهنه صورتش دوید. به مجرداینکه تکانی خورد و نگاهش را بطرف مسیرنفس عطراگین گرداند، بیکبـاره ازجانیم‌خیزشد و پیش از آنکه بتواند کاملا برخیزد و موقع خویش را بازیابد، فشـاردل انگیز پنجـه‌های دخترارباب را روی سینه خود احساس کرد و درهمان آن بی‌اختیارگفت:

ـ شهره خانم، شما؟

دختربـا بی‌پـروایی غیرقابل تصوری لبهای داغ و بوسه خواهش را روی لبهای مرتعش و لرزان مرادنهاد و با این ژسـت هستی‌بخش، لذت یک عمر زندگی مطلوب را به جانش ریخت. وجود مرادسرشـار ازلرزشی مطبوع شد. لیکن درعین حال وحشتی کشنده سراپایش را فراگرفت. آنچنان که کوشید با تلاش هرچه تمام‌تـر خود را ازاین هم‌آمیزی هوش‌ربا برهاند و تاپیش از آنکه دربرابرافسون وسوسه‌انگیز دخترمغلـوب شود ازبروز هرحادثه سنگین و شرم‌آوری جلوگیری کند.

جوان روستـایی علاوه براینکه نمی خواست عشق پاک و آسمانی‌اش بهمین زودی آمیخته با هوس و شهوت شود، از خیانت ورزیدن به ارباب و خانواده‌اش نیز پرواداشت.

از این رویکی دوبار سعی کرد به آرامی او را ازخـود دور کنـد، لیکن هنگامی که باسماجت سخت و بظاهرناشکننده‌اش روبرو شد با تمام توان خود به تکاپوپرداخـت و دراین گیرودارنیمـی از پیراهن دخترازهم درید.

با وجوداین مرادبا یک تکان شدیدتمام نیرویش را به کار گرفت و دخترا بی‌رحمـانه به کنارافکنـد. «شـهره» که ازاین حادثـه شدیدا احساس درد کرد و درضمن رفتارجوان دهاتی را توهین بخشش‌ناپذیری نسبت به خوددانسـت، ناگهان فریادکشـید و با صدای گوشخـراش خود سکوت سحرگاهی کوهپایه را درهم شکسـت. با این فریادالتمـاس‌آمیز همـه ازخـواب بیدارشـدند و بی‌اراده بسوی انتهای باغ دویدند. نخستین کسی که به کنار آنها رسید برادربزرگ شهره بود و به فاصله کوتاهی دیگران نیز به او پیوستند اولین منظره یی که بینندگان را درجامیخـکوب کرد، دریدگی پیراهن خواب شهره بود که باجرخوردن آن، قسمت بیشترسینـه‌های دخترنمودارشده بود به نحوی که بادیدنش هرکسی احتمال بروزتجاوزرا حدس می زد.

پسرارباب نیز که مانند دیگران دچار همین شبهه شده بود، چندثانیه یی آن دورا برانداز کرد و بعدنگاهی به خواهرش انداخت و گفت:

ـ تو اینجا چکار می کردی؟

شهره که دربرابـراین پرسش کاملا خلع سلاح شده بود با سکوت تمـام به یک‌یک حاضـران چشـم دوخت و بعدبا رفتاری که پنداشتی بسرعت براعصابش مسلط شده است، گفت:

ـ صدای سم یه اسبوشنیدم خیال کردم یکی ازاونا فرارکرده، اومدم مرادو برای سرکشی به اصطبل بفرستم که این...

دراینجـا گریه شدیدی سرداد و چنین وانمود کرد که ازگفتن بقیه ماجرا شرم دارد. با این سئوال و جواب کوتاه مساله برای همه روشن شد وواقعه‌ای که ازنظرشهری‌ها ساده‌ترین نکته به حساب می آمد به سبب شرکت یک جوان روستایی که از دیدآنان حتی انسان به حساب نمی آمد، به صورت فاجعـه یی نمـودار گشت.

قضیـه آنچنـان اهمیت یافت که بچه‌های ارباب همراه با میهمـانان خودبـه محض طلـوع آفتـاب رهسپارده شدند تا مسئله را به اطلاع پدربرسانند.

جلو درقلعه، ارباب و مباشـرش که ازجـریان بازگشت بچه ها و میهمانان اطلاع یافته بودند انتظارآنها را می کشیدند.

پس از چندی که سواران به مقابل او رسیدند ارباب بی آنکه جواب سلام کسی را بدهد نگاهش را میان آنان به گردش درآورد تا سرانجام «مراد» را کت بسته برترک یکی از روستاییان دید. با دیدن او بلافاصله از اسب پائین پرید و درحالی که براثرغلیان تعصب و غیرت جوشیده بود، پایمال شد.

مرادرسیاه چال، همچنان درمرگ پدرمی گریست تا اینـکه ناگهان صدائـی به گوشش خورد صاحب صدا که یکی ازخدمه قلعه بود، بی آنکه بتواند خودرا به او نشان دهد، گفت:

ـ مراد، امشـب قراره تورو بکشن، واسـه اینـکه ارباب می گفت زنده موندن این پسرممکنه بعدها باعث دردسربشه. اگه از من می شنوی همین الان فرارکن.

مرادکه برای چندثـانیه مرگ پدررا از یادبرده بود، پرسید:

ـ چطوری؟

ـ من درو واسه تو وامی کنم.

ـ چه وقته؟

ـ دوساعت از شب رفته

پس از این گفـت و شنودکوتـاه، صدای جفت درشنیده شد و بعدبی انکه ازرهایی‌بخش او صدایی شنیده شود، دیگربارآرامشی برمحیط چیره گشت.

مرادبـه نرمـی ازجـا برخاست و آهسـته آهسـته بطرف دررفت.

با اینکه تقریبا صاحب صدارا شناختـه و به صداقت‌اش پی‌بـرده بود، معهذا ازاین بیم داشت که مبادا توطئه یی درکارباشد و ارباب بخواهد باطرح نقشه و برنامه یی او را ازمیان بردارد. بهمین سبب با احتیاط تمام به درسیاه‌چال نزدیک شد و آن را با صدای چندش‌آوری گشود و پابه اولین پله راهرو نهاد. بعداز مکثی کوتاه پله ها را بسرعت پیمود و خودرا به حیاط رساند نگاهی به دیوارهای بلند ان افکند و هنگامـی که متوجـه شد فرارازراه بام مقدورنیست به طرف دومین حیاط دوید و با پشت سرنهادن آن و رسیدن به حیاطسوم بسمت دربـزرگ قلعه رفت. گشودن درقلعه و خروج، از آن، توجه هیچکس را برنیانگیخت و موقعی که مرادخود را ازهرجهت آزاددید، درجاایستاد و به فکرفرورفت.

هدفش این بود که سری به خانه بزند و پس از وداع با مادرداغدیده و درمانده‌اش او را به خواهران و برادرانش بسپرد و بعدبه سوی سرنوشت برود.

امـا ازبیم آنکه مبـادا همین کارباعث دستگیریش شود با تمامی اشتیاقی که برای دیدن آنها داشت از انجام این تصمیم منصرف شد و راهی را که به شهر می رفت درپیش گرفت.

تانزدیک صبح بی‌امان راه پیمـود تا اینـکه نوراتومبیلـی ازپشـت سرتوجهش را جلب کرد. او به تصوراینکه ارباب و دیگران ازفرارش باخبرشـده و به تعقیبش پرداخته‌اند بی‌درنگ به داخل چاله یی خزید، اما بعد از چنددقیقه متوجه شد نوری که به جاده می تابد از اتومبیل سواری نیست، بلکه یکی از کامیون هایی است که دایما درآن جاده رفت و آمد می کنند.

با تمامی ترسـی که ازگرفتارشدن داشت، چون بی‌نهایت خسته و درمانده شده بود، ترجیح داد به کنارجاده برود تا شاید بتواند کامیون را متوقف کرده و بوسیلـه آن خویش را به شهربرساند با این فکر، تردید را ازخـود دور کرد و خوشبختـانه توانسـت با بهره‌گیری از کامیون به شهربرسد.

حدود سـه مـاه بهرکارکمرشکنی که توانست دسـت زد تا سرمـایه درخورتوجهی پیدا کند. با اینکه تنها هدفش خروج از کشـور و پنـاه بردن به بیگانگان بود، اما همیشه دلش می خواست فرصتی بیابد و انتقام خون پدرش را ازقاتل او بگیرد. از این رو، روزی درقهوه‌خـانه یی که محـل سکونتش بود ماجرا را با یکی از دوستان شهریش درمیان نهاد و آن دوست او را نزد وکیلی برد. وکیل دادگستری وقتـی فهمید مرادتـوان درافتادن با ارباب را ندارد به او پیشـنهاد کرد شکایتـی درداگستری مطرح کند و بی آنکه دنباله کاررا بگیردبه دنبال سرنوشت خود برود. طرح این شکایت کافی است که درموقعیت مناسب، ماجرا تعقیب شود و قاتل پدرش به مجازات برسد.

مراد با انجام این کاراز کشورخارج شد و درغربت به ادامه زندگی پرداخت.

با اینکه وقوع قیام ۲۸ مرداد و دگرگون شدن وضع نویدی بود که او را به وطنش بازگرداند، با وجود این چون اززندیک با حوادث روبرو نبود، توان انجام این کاررا درخود نمی دید. تاسرانجام روز ایده‌آل فرارسید و او از طریق جراید از وقوع انقلاب سپیدشاه و ملت و انجام اصلاحات ارضی با خبرشد...

***

با دریافـت این مژده تصمیم خودرا دایربربازگشت به وطن باهمسر خارجی‌اش درمیان نهاد و ضمن کسب موافقت او همراه دو فرزندش به ایران برگشت و مستقیما به روستا رفت.

تغییروضع ده و اهالی آن هرچند درنظرش باورنکردنی بود، معهذا ناچارشد واقعیت را قبول کند و تحولی را که به خودهم نمی دید پذیرا شود.

با اینکه سلامت مادر و دیگراعضـای خانواده‌اش همراه با محبت بی‌دریغ اهالی ازبندرسته و خوشبختی یافته ده او را بی‌نهایت مسرور و شادمان ساخته بود، معهذا خوشحالی و نیکبختـی‌اش هنگامی بسرحد کمال رسید که بازدیدی از قلعه بعمل آورد و آن دژ خلل‌ناپذیررا گشوده و خالی از مالکان خونخوار پیش دید.

مراد با دلی سرشار از امید و لبریز از آرامش و اطمینان اداره مزرعه یی را که طبق قانون اصلاحات ارضی به خانواده‌اش رسیده بود به عهده گرفت.

اما پیش از هرچیز ترجیح داد به شهربرود و ماجرای شکایت خود را از ارباب سابق که حالادیگر آدمـی عادی شده بود، دنبال کند.

پرونده باشهادت جمعی شهود عینی وطی دیگرمراحل لازم تعقیب شد و عاقبت با مدارکی که تهیه شده بود، ارباب به اعـدام محـکوم گشت.

مراد پس از این پیروزی با قلبی آکنده ازسپاس، نسبت به خداوند و مبتکر و مجری دولت انقلاب به ده بازگشت و درکنار خانواده دلبند خود به ادامه زندگی پرداخت.

***

یکسال بعد از این ماجرا که حکم دادگاه قطعیت یافته بود یک روز اتومبیلی وارد ده شد و مقابل خانه او توقف کرد. اهالی که با کنجکاوی سرنشینان آن را برانداز می کردند، یکباره با چندتن از اعضای خانواده ارباب سابق روبرو شدند و با کینه و نفرت تمـام به آنها چشـم دوختند. دراین هنگام مراد و خانواده‌اش که صدای موتور و ترمز اتومبیل را کنار خانه خود شنیده بودند از منزل خارج شدند و یکبـاره پسربزرگ ارباب را برابرخود دیدند.

جوان که تمام غرور و کبرحیوانی گذشته را ازدست داده بود با فروتنی آشکاری بسوی مرادرفت و با ژستی مزبوحـانه از او خواست فرصتی برای گفت‌وگو به وی بدهد. مراد که با بزرگواری تمام نفرت دیرین را ازدل بیرون کرده بود با لبخندی او و برادرش را به خانه‌اش دعوت کرد و ساعتی بعد با آنان ازخانه خارج شد و با سه پسر ارباب خداحافظی کرد.

پس از حرکت اتومبیل آنها دستی تکان داد و با صدای بلند خندید، زیرا با رضایتی که داده و اعدام آن مردرا به حبس ابد مبدل ساخته بود، عمیقا احساس غرور می کرد، غروری که عمـری شکیبتـه و جریحه‌دار بود.....

***

پیشگاه مبارک شاهنشاه آریامهر

رهبر عظیم الشأن ملت ایران

باکمال افتخار سالروز قیام ملی ۲۸ مرداد را
بخاکپای همایونی تهنیت عرض مینماید. سلامت،
طول عمر و دوام سلطنت آن رهبر خردمند را
از درگاه ایزد متعال مسئلت دارد.

شرکت پرس موتور «سهامی خاص»

باکمال افتخار

سالروز قیام ملی ۲۸ مرداد

را به هموطنان عزیز تبریک میگوید.

مؤسسه خدمات حقوقی بین المللی

قیام ملی ۲۸ مرداد

روز افتخار و الهام بخش ملت ایران است
که سرآغاز تحولات اجتماعی و اقتصادی کشور ما شد

پیشگاه مبارک رهبر خردمند شاهنشاه آریامهر

و عموم هم میهنان عزیز را تبریک و تهنیت عرض میکند

اتحادیه کفاشان تهران - مهدی نوشفر

یاد آور فداکاری و از جان گذشتگی
ملت ایران در راه حفظ استقلال و نظام
شاهنشاهی ایران زمین.

سالگرد این روز بزرگ و تاریخی را به پیشگاه

شاهنشاه آریامهر

و عموم هموطنان عزیز تبریک میگویند

قیام ملی ۲۸ مرداد

رئیس اتحادیه اغذیه فروشان تهران - آرداشس مانوکیان

قیام ملی

۲۸ مرداد

یاد آور دلیریهای رزمندگان راه استقلال
و تحکیم نظام شاهنشاهی ایران زمین
را بملت ایران تهنیت و تبریک میگوید.

الیاف - شرکت سهامی عام

---

۲۸ مرداد

رستاخیز پرشکوه ملت ایران را

به پیشگاه شاهنشاه آریامهر

و عموم هم میهنان عزیز تبریک عرض مینماید.

ویتانا شرکت سهامی عام

روزی که محرومان کشور قیام کردند

نوشته: منوچهر اشتهاردی



سالگرد قیام ۲۸ مرداد همواره برای کسانی که در چهارمین هفته مرداد ماه سال ۳۲ شاهد تحولات و دگرگونی های بزرگ و پرشمار و خاطره ساز آن روزها بودند، فرصت و موقعیتی است تا بار دیگر به بررسی و تجزیه و تحلیل آن رویدادهای شگرف بپردازند و یا حداقل آنچه را که آگاه یا ناخودآگاه دیده اند، دیگر بار به خاطر بیاورند. دستگاه حاکم وقت با تلاشی نه چندان منظم و حساب شده، هر مانعی را بقصد رسیدن به هدف از میان بر میداشت و هر کوشش مخالفی را با بر چسب توطئه و دسیسه سرکوب میکرد، بی آنکه به عواقب و پیامدهای احتمالی که غالبا اجتناب ناپذیر مینمود بیندیشد. آنچنانکه گاه برای ناظران سیاسی و شاهدان عینی این تصور پیش می آمد که هدف دولت ویرانگری است و چیزی که مطلقا به حساب و پندار نمی آید نظام جایگزین ولاجرم آینده مملکت است.

این برداشت و توهم هنگامی بطورکامل جلوه گر شد که ساعت ۷ صبح روز بیست و پنجم مردادماه رادیوتهران خبر بازداشت سرتیپ نصیری (ارتشبد و سفیر فعلی شاهنشاه در پاکستان) را که حامل فرمان ملوکانه دایر برنخست وزیری سرلشکرزاهدی بود بی آنکه اشاره یی به فرمان شود به عنوان توطئه یی عقیم علیه دولت اعلام کرد و متعاقب آن با اقداماتی سریع و کوبنده درصدد تضعیف نیروهای مخالف برآمد. افزون براینکه پس ازاین واقعه شاهنشاه برای پیشگیری از وقوع حوادث خونریزآتی، کشور را ترک فرمودند

نکته دیگری که بی توجهی

روزهای موردبحث فعالیت حزب به انتها درجه شور و غلیان خود رسید شکاف ژرف و عمیقی درقشر رهبری آن ایجاد شد و کفه سنگین هدایت تشکیلات به دست کسانی افتاد که از مزدوران و سردمداران بنام غرب یا به عبارتی انگلیس بودند.

بهمین سبب اعضای حزب، به ویژه جوانان پرخروش و مومن و متعصب آن بی آنکه خود بدانند آلت ویرانگری شدند دردست این رهبران که هدفشان صرفا تخریب و اهانت به باورها و معتقدات مردم بود.

دستگاه دولت و دیگر گروه ها و احزاب وابسته به دولت، سرسختانه درپیشبرد اهداف حکومت می کوشیدند و دراین میان عده یی که تمایلی به دولت داشتند، اما فعالیت و کوششی نشان نمی دادند و اگر توان و جرات پرس و جویی نداشتند با نگاه هایی پرسش آمیز این سئوال را القاء می کردند که بالاخره چه خواهد شد؟

دسته یی دیگر که زوال و فنای خود و دارودارشان را در تکامل این وضع می دیدند، صاحبان املاک بزرگ یا به عبارت دیگر فئود ال ها بودند که بسبب داشتن علایق ملکی زیاد نه توان جلای وطن را داشتند و نه می توانستند در برابر حوادث جاری ساکت بمانند. این افراد که نسل اندر نسل به صورت حاکم و عضو دیوانی بر ملک و ملت حکم رانده، اما طی دوسه سال اخیر از سوی دولت وقت از تمام مناصب رانده شده بودند تا پیش ازچند روز بحرانی موردبحث هرگز وقوع دگرگونی قطعی در نظام کشور را باور نداشتند و

حکومت را نسبت به آینده کشورنشان می داد، تشکیلات و روال فعالیت حزب توده بود، حزبی که دراین روزها دراستثنایی ترین شکل و فرم سرگرم مبارزه بود.

شکاف عمیق

این حزب که از روز تاسیس تا لحظه انحلال از منظم ترین و بادیسیپلین ترین تشکیلات برخوردار بود در دوران فعالیت زیرزمینی دستخوش تحولات و دگرگونی هایی دردستگاه رهبری خود شد، بی آنکه تمامی اعضای عادی و گروه درخورتوجهی از مسئولان حزبی، پی به این واقعه برده باشند. آنچنانکه وقتی در

نمی توانستند بپذیرند که یک کشور اسلامی با داشتن افرادی آنچنان مومن و معتقد به مبانی دینی، روزهائی، اینچنین چهاراسبه روبه کمونیسم برود و درکوتاه زمانی نظام چندین قرنی خود را به سینه تاریخ سپارد.

جایزه به پیشگو...

بدیهی ست این افراد اگر هنگام بروز دوگانگی در رهبری کشور، پیدایش چنین روزهایی را پیش بینی می کردند، بی تردید مانند بسیاری از نوکیسه های امروز با تبدیل املاک و اموال خود به پول، رهسپار کشورهای غرب می شدند و تمامی مصایب و بلایا را برای مردم بی مال و منال مملکت که همواره در مواقع بروز خطر، حافظ و نگهدار میهن خود هستند بجای ایجاد جمهوری دموکراتیک و همچنین ضرورت بازگشت سران فراری حزب، وحشتی آشکار دردل مردم افکند و درنتیجه اکثریت عظیمی که سخت پای بند دین و استقلال کشور بود، یکباره سایه مهیب کمونیسم را برپهنه مملکت احساس کرد.

عصر ۲۷ مرداد

روز بیست و هفتم جنب و جوش این افراد آغاز شد و درکوتاه زمانی نگرانی ها با فعالیت ها و تلاش های چاره ساز درآمیخت. روحانیت با تمامی نیروی مادی و معنوی خود آماده مقابله گردید و سرانجام خطر و واقعیت آنچنان چهره نمود که

هزارتومان به پول آن روز به ان پیشگوی خوشبخت جایزه داد!

درگیرودار این تضاد چشمگیر و بروز وقایع متعدد و بسیار مهم فعالیت ها و تظاهرات اعضای حزب توده و طرفداران دولت روزبه روز اوج و نضج می گرفت و اگر اتفاقا صدای مخالفی از حلقوم مردم یا احزاب ضعیفی مانند آریاوسومکا بیرون می آمد، بلافاصله از سوی تظاهرگران خاموش می شد.

درچنین گذرانی بود که حزب توده ائتلاف خودرا با دولت و عوامل آن اعلام کرد و این همبستگی که متینگ ها و تظاهرات مهیج و پرجوش و خاموشی ناپذیری به دنبال داشت همراه با شعارهایی مبتنی برلزوم ایجاد جمهوری دموکراتیک و همچنین ضرورت بازگشت سران فراری حزب، وحشتی آشکار دردل مردم افکند و درنتیجه اکثریت عظیمی که سخت پای بند دین و استقلال کشور بود، یکباره سایه مهیب کمونیسم را برپهنه مملکت احساس کرد.

عصر ۲۷ مرداد

روز بیست و هفتم جنب و جوش این افراد آغاز شد و درکوتاه زمانی نگرانی ها با فعالیت ها و تلاش های چاره ساز درآمیخت. روحانیت با تمامی نیروی مادی و معنوی خود آماده مقابله گردید و سرانجام خطر و واقعیت آنچنان چهره نمود که

عصر ۲۷ مرداد، دولت، دستور مبارزه یی همه گیر و همه جانبه را علیه اعضای حزب توده صادر کرد. درپی این دستور، خیابانهای شهرها عرصه پیکار ماموران انتظامی و مردم غیرکمونیست با افراد حزب توده شد، با این استنباط یا اطمینان که دیگر دیرشده است!

این پندار و برداشت آنچنان در اذهان قوی شده بود که زدوخوردهایی اینچنین نمی توانست راهگشا و امیدساز باشد، زیرا قدرت شگرف حزب توده چه از لحاظ کمی و چه از نظر کیفی غیرقابل انکار می نمود. صبح بیست و هشتم مرداد مانند روزهای گذشته، مردم که هراِن و هرلحظه و ناخودآگاه درانتظار صدور اعلامیه یی رسمی دایر برتغییر رژیم یا دگرگونی های دیگری از این دست بودند با اضطراب و نگرانی پنهان و آشکار کار روزانه خود را آغاز کردند.

با اینکه ظاهرا همه چیز عادی و متعارف به نظر می رسید و با اینکه وقتی خطر جنبه قطعیت یابد، کم کم اضطراب و دلشوره مردم، جای خود را به باور و پذیرشی اجتناب ناپذیر می سپارد، باوجوداین هیچیک ازکسانی که ازخودآگاهی وجدان بهرمند بودند و جهان بینی منطقی و موجهی داشتند، نمی توانستند از رویدادهای جاری که بی تردید به اضمحلال وطن ولاجرم محو آزادیها می انجامید به آسانی بگذرند. ازاین رو درنهایت ناتوانی و درماندگی بایکدیگر به نجوا می پرداختند بی آنکه انتظار کوچکترین امید یا معجزه یی را داشته باشند.

یک خاطره

آنروزمن هم مانند بسیاری از مردم دیگر با نگرانی از خانه خارج شدم و درعین بی تکلیفی تصمیم گرفتم ساعتی از وقتم را بارفتن به آرایشگاه سپری کنم. هنگام ورود به خیابان مهمترین نکته یی که حس کنجکاویم را برانگیخت آرامش نسبی خیابانها بود که باتوجه به تظاهرات پرشور و گاهی خونبار چندروز گذشته واقعا شگفت مینمود. از اعضای حزب توده که به دستور رهبران با علایم مشخصه پیراهن سفید و سبیل پرپشت درخیابانها ظاهر می شدند اثری دیده نمی شد. این کمبود که ازنظر من باورناپذیر بود، آنچنان فکر و ذهنم را بخود جلب کرد که درتمامی طول مسیرخانه تا آرایشگاه یگانه دلمشغولی مرا تشکیل می داد، تا اینکه پس از بررسی ژرف مساله به این نتیجه رسیدم که چون از روز پیش دستور مبارزه قطعی و پیگیر با حزب توده صادرشده، بدون شک اعضای حزب ناچار از تعویض پیراهن یا پوشیدن کت شده اند و دیگر مردم نیز برای اینکه از تعرض ماموران و افراد وابسته به دولت مصون بمانند به این شیوه تاسی جسته اند. بدیهی است قطع تظاهرات و مشاجرات و درگیریها نیز ازهمین رهگذر مایه گرفته است که البته بعدها دلایلی پیرامون چرخش ۱۸۰

درجه حزب توده و ظاهرنشدن اعضای این حزب دران روز تاریخی از سوی افراد و مراکز مختلف ابراز شد که پرداختن به آنها درحوصله این خاطره نیست.

حدود ساعت ۹ صبح من زیردست آرایشگر خود، سرگرم مطالعه یکی از روزنامه های پرشمار صبح بودم که ناگهان همهمه و هیاهویی به گوشم خورد و به دنبال آن پسربچه یی هراسان وارد آرایشگاه شد و باصدایی لرزان گفت:

- باچوب و چماق دارن میان!

با اینکه وقوع چنین تظاهراتی از سوی طبقات مختلف مردم طی آن روزها و ماهها و بلکه سالها، مساله یی عادی بود و همانطورکه اشاره کردم هرگاه جزاین بود، نامتعارف به حساب می آمد، تمام کارکنان آرایشگاه به خارج دویدند و پس ازچند لحظه وحشت زده برگشتند و آماده بستن در مغازه شدند.

من پیش ازآنکه درمورد هویت تظاهرکنندگان بپرسم نگران چهره خودم شدم که آرایشگر، نیمی از صورتم را با انبوه صابون رها کرده بود و قصد داشت مغازه را ببندد و برود! جالب اینکه وقتی دیدم بهیچ ترتیب نمی توانم او و دیگران را از عزمشان منصرف کنم ناگزیر صابون را با حوله پاک کردم و همراه سایران به خیابان رفتم.

دین در خطر است...

آرایشگاه یادشده دریکی از پاساژهای خیابان لاله زار قرار داشت و هنگامی که ما به خیابان رسیدیم جمعیت از اواسط خیابان یعنی حدود تئاتر تهران گذشته،

بقیه در صفحه ۱۶

پیوند ناگسستنی شاه و مردم

در قیام ۲۸ مرداد به اوج شکوهمند خود رسید

سالگرد این پیوند جاودانه را

پیشگاه مبارک شاهنشاه آریامهر

و ملت ایران تبریک عرض مینماید.

از طرف

شرکت هواپیمائی ارتاکسی

انوشیروان جهانبانی - مدیرعامل

تبریکات صمیمانه خود را بمناسبت

سالگرد قیام تاریخی

۲۸ مرداد

به پیشگاه مبارک

شاهنشاه آریامهر

و عموم هموطنان عزیز تقدیم داشته، سعادت و توفیق روزافزون

ملت ایران را از درگاه احدیت خواستار است

بانک ساختمان

۲۸ مُرداد

رستاخیز پرشکوه ملّت ایران را

به پیشگاه شاهنشاه آریامهر

وعموم هم میهنان عزیز تبریک عرض مینماید.

شرکت مرتب (لندرور)

قیام ملّی ۲۸ مُرداد

یادآور فداکاری و از جان گذشتگی ملت ایران

در راه حفظ استقلال و نظام شاهنشاهی ایران زمین است

سالگرد این روز بزرگ و تاریخی را به پیشگاه رهبر عالیقدر ملّت ایران

شاهنشاه آریامهر و عموم هموطنان عزیز تبریک میگوید

شرکت شاهگلی - شرکت آزگارا

باکمال افتخار

سالروز قیام ملّی ۲۸ مُرداد

را به هموطنان عزیز تبریک میگوید.

اتحادیه صنف کالای کشاف - جوراب - تپو، حوله و کاموا

قیام ملّی ۲۸ مُرداد

روز درخشان و پرافتخار تاریخ نوین ایران را

که سرآغاز تحولات اجتماعی و ملّی کشور ما است صمیمانه

پیشگاه مبارک رهبر خردمند شاهنشاه آریامهر

وعموم هم میهنان عزیز تبریک و تهنیت عرض مینماید

مُهندسین مشاور ترلینگ

سالروز ۲۸ مُرداد

یادآور دلیریهای رزمندگان راه استقلال

و تجسم نظام شاهنشاهی ایران زمین

را بملت ایران تهنیت و تبریک میگوید.

شرکت سهامی خاص ثابت پاسال

---

۲۸ مُرداد

رستاخیز پرشکوه ملّت ایران را

به پیشگاه شاهنشاه آریامهر

وعموم هم میهنان عزیز تبریک عرض مینماید.

گروه صنعتی سوفالین



نوشته: حسین سرفراز
سردبیر مجله جوانان رستاخیز

زندگی سیاسی ملت‌ها بی‌سرفصل، ناممکن است



زندگی سیاسی یک ملت بی سر فصل ناممکن است. به هور دست تاریخ نرویم و از حوادثی بگوئیم که نسل میانه سال به خاطر دارد:

- نبرد مردم الجزایر برای استقلال و آزادی، برای ملت فرانسه یک سر فصل شد و در همین سرفصل ژنرال شارل دوگل از روستای کنام خود برامد و جمهوری پنجم آغاز شد. و دوگل خود در یک سرفصل، صحنه را ترک گفت. مه ۱۹۶۸ دانشجویان، و نسل جوان، جنبشی را آغاز کردند و پی آمد همین حرکت بود که قهرمان فرانسه به کنام خود باز گشت و همین امسال تحلیل گران مسایل سیاسی و اجتماعی در دهمین سال حرکت مه ۱۹۶۸ به یک نتیجه رسیدند که آن حوادث در زندگی ملی فرانسویان یک سر فصل بود.

و نمونه های دیگری هم هست: ویتنام و آن نبرد خونین و قهرمانانه مردم این سامان، در زندگی آمریکائیان یک سرفصل شد و اگر این سرفصل نبود جامعه امریکایی برای زدودن غبار های برآمده از نبرد غیر عادلانه ویتنام توانائی نداشت و نیز برای زخمی که از واترگیت برداشته بود و اگر این سرفصل نبود یک چهره غیر سنتی، «کارتر»، از مزارع بادام زمینی جنوب آمریکا به کاخ سفید نمی آمد...

... و باز نمونه بدهیم: عبور سربازان مصر از سوئز و فتح دیوار های بتنی خط بارلو یک سر فصل بود و در صفحات بعد از همین سرفصل است که چهره «گلدامایر» زن افسانه‌ای دولت یهود بی رنگ می شود و پرونده سیاسی حکومت کارگری بسته می شودو «بگین» از میان موجی از بیم و امید بر می آید.

و باز نمونه بدهیم: تحول سیاسی ما، تحول شعری ما، تحول نظام اقتصادی و روابط اجتماعی ما، به‌یک سرفصل بر می گردد: به انقلاب مشروطیت در هفتاد و سه سال پیش، که راهی تازه را در زندگی ملی ما آغاز کرد، و اگر آن جنبش ها نبود و اگر آن جنبش، سرفصلی در حیات ملی نمی گشود، براستی اینک در کدام موضع تاریخی قرار داشتیم؟... و در یک کلام ۲۸ امرداد نیز در زندگی ملی ما یک سر **فصل** بود.

یک جنبش خونین، آن روز را بعنوان یک منشاء و سرآغاز و سرفصل در صفحات کتاب معاصر ایران ثبت کرد. همچنان که روز صدور فرمان مشروطیت یک سرآغاز بود و سوم اسفند ۱۲۹۹ و شهریور ۱۳۲۰ همه سرفصل و مبدا حرکت و راهی تازه در مسیر و حوادث تاریخی ما بودند و این در ذات فلسفه تاریخ و فلسفه حیات سیاسی ملتهاست و... البته جوانها بخاطر ندارند، از میانه سالان بپرسید که این مبدا این سرفصل کاروان ایران را از کجا به کجا رساند؟..

***

روزی که محرومان کشور قیام کردند

بطرف بالا می آمد. با پیدایش تظاهرکنندگان که بی پروا هرچه راسرراه می دیدند خرد می کردند و می گذشتند، نخستین شعاری که به گوش ماخورد، «زنده بادشاه» بود. من بهرشیوه که بخواهم وضع چندروز پیش از ۲۸ مرداد را تشریح کنم تا خوانندگان نوجوان و جوان که آن روزها یا مطلقا درعرصه گیتی نبوده و یا درسنین کودکی بسر می بردند، بتوانند به وخامت اوضاع و قدرت مخالفان سلطنت و مردم پی ببرند، باتوجه به محدودیت صفحات روزنامه و محظورات مختلف نمی توانم، لیکن همینقدر باید بگویم که در روزهای یادشده به ویژه روز بیست و هفتم مرداد، هرکس جرات می کرد تلویحا، نه صریحا، با لحنی موافق سخنی از سلطنت به میان آورد، بی تردید کشته می شد.

اینک شما باتوجه به فضایی که توصیف کردم می توانید حدس بزنید شنیدن چنین شعاری درشنونده چه شگفتی و حیرتی برپا می کرد، افزون براینکه صدای مخالفی نیز دربرابر شعار نشنود.

دراین هنگام یکباره زمزمه‌یی درمیان اطرافیان من دایر براینکه تظاهرکنندگان، شاه پرست هستند درگرفت و ناگهان جوان سی ساله‌یی که واکسی پاساژ بود، فریادی از شوق کشید و بطرف بساط خود دوید.

پس از لحظاتی درحینی که چوبدستی قطوری به دست داشت برگشتی و درحالی که بصدای بلند صلوات می فرستاد و متناوبا شعارزنده بادشاه را تکرار می کرد، آخرین نگاه را به ما افکند و گفت:

- دین‌مان در خطره و فقط با برگشتن شاه می تونیم اسلامونجات بدیم

آنگاه بی آنکه منتظر واکنش ما شود با ایمانی به صلابت و عظمت کوه به جمعیت که حالا دیگر به کنارما رسیده بود، پیوست. جمعیتی که بی اغراق نود و نه درصدش را افرادی مانند او تشکیل می دادند.

رستاخیز شورانگیز

این صحنه آنچنان شورانگیز بود که من بی اعتنا به وضع چهره‌ام که نیمی از آن پاک و تراشیده و نیم دیگرش پوشیده از ریش بود به دنبال آنان کشیده شدم. با هرتلاوت و شعار که به گوشم می خورد خداوند و معجزه تاریخ را دربرابر چشمانم می دیدم و هرگز احساس نمی کردم که پا به پای این افراد از جان گذشته و با ایمان به مسلخ تاریخ می روم. بعدها پیرامون این قیام، تعبیر و تفسیرهای متفاوتی خواندم و شنیدم. از تحریک و توطئه فلان ابرقدرت خارجی تادسیسه و دسته بندی سردمداران برکنارشده دولت، از همکاری بی دریغ ارتشیان و ماموران انتظامی تاسکوت اجباری و تحمیلی اعضای حزب توده، همه و همه مهره یی کاربرددرپاگرفتن و به ثمررسیدن این رستاخیز ملی شناخته شدند، اما من که خود ناظرآغاز این رستاخیز شورانگیز باشرکت و همت پابرهنه ها و محرومان وطنم بودم، هرگز نمی توانم هیچ عاملی را برتر از ایمان قوی و اعتقاد خدشه ناپذیراین مردم ستمدیده و رنجبربدانم. این ازخودگذشتگی بی اجر و مزد را تنها خود آگاهی انسانی و اجتماعی افرادی بوجود آورد که اسلام را ضامن دنیا و آخرت خود و شاه را مظهر استقلال کشور و ثبات اسلام می دانستند، هرچند که حتی با معنای کلماتی مانند خود آگاهی و اجتماعی و امثال اینها آشنایی نداشتند و آنچه دروجودشان شعله می کشید اعتقاد به دین و مهرشاه بود.

صفحات تاریخ میهن ما مشحون از قیام های ملی است که درتمام آنها نقش پای پابرهنه ها و معتقدان دینی و مذهبی نموداراست و درحقیقت باید تنها به همین نقش تکیه کرد، چرا که همواره با به ثمررسیدن هرقیامی، کسانی که هرگز مطرح نبوده و راه به جایی نیافته‌اند همین صاحبان این نقش ها بودند.

بهرتقدیردرکمرکش خیابان شاه آباد این دسته پرشور و مومن و مهار بریده دربطن جمعیت عظیم‌تری محو شد و درمیدان بهارستان یابه عبارتی خانه ملت که قلب پیکار و قیام بود، به اوج رسید.

درکنار هرسرباز خلع سلاح شده گاردشاهنشاهی که با شلواری نظامی و پیراهنی معمولی مشخص بود، دهها ایرانی میهن پرست مسلمان با دل‌ورویی از حرمان و آفتاب سوخته با ماموران و عوامل دولت می جنگیدند، بی آنکه از فریاد دلخراش تیرخورده یی که برسینه تفت‌آلود آتش خیز اسفالت می غلتید اندیشه کند.

تمام کسانی که به نیت مردن و بازبانی گشاده از صلوات برپیشوایان دین و پایداری شاهنشاه و به قصد حفظ این دو مظهرحیات و آخرت از دورترین نقطه شهر به میدان بهارستان آمده بودند، بی‌تردید دراین برهه اززمان به آنچه که نمی اندیشیدند اجر و پاداش این گذشت و فداکاری بود.

من درآن بحران، در میان رعب ووحشتی جانکاه و درزیربارانی از تلقین حس حفظ جان و گریز از خطر، تنها ایمان را می دیدیم که برنده‌تر از هرشمشیر و شکافنده‌تر از هر گلوله‌یی به پیشبازخطرمی رفت و یکباره قشون سه هزار نفری اسلام را دیدم که با نیروی ایمان، ارتش ایران متمدن ساسانی، روم شکست‌ناپذیر و مصرفراعنه‌پرور را فروشکست.

اما چه تلخ بود پس از اینکه نیرویی اینچنین یکپارچه درفاصله چند ساعت، قیام را به ثمررساند و به اصطلاح نه از تاک نشان ماند ونی از تاک نشان، کسانی که از بیم جان به بیغوله ها خزیده بودند، آرام آرام سربرون کردند، خودی نشان دادند، دم از دین و شاه و میهن زدند و سرانجام خویشتن را یکی از موثرترین عوامل رستاخیز معرفی کردند.

آزادگان پابرهنه

جالب اینکه وقتی خانه و محل حکومت رئیس دولت با گلوله های توپ و خمپاره و هجوم تانکها درهم کوفته شد و لاجرم نخست وزیر وقت به اتفاق چند تن از اعضای کابینه و محارم خود از راه بام خانه به منزلی پناه برد تا ۲۴ ساعت

هیچیک از اعضای تشکیلات پلیس و سازمانهای مخفی و آشکار امنیتی نتوانستند آنها را بیابند تا اینکه چند نفر از همان مردم جان برکف گرفته، تن به خطر دادند و مخفیگاه آنان را یافتند!

بهرحال، بعد از ظهرروز ۲۸ مرداد به دنبال تسخیر رادیو تهران ازسوی قیام‌گران، دولتی که برگزیده شاهنشاه بود برمسند صدارت نشست و پادشاه ایران به استدعای ملت به وطن بازگشتند و سرزمین ما، آماده شد که بزرگترین و مهمترین برنامه ها را در مسیر پیشرفت و تامین رفاه مردم پذیراگردد.

آغاز و انجام انقلاب شاه و ملت که از مهمترین دستاوردهای این قیام تاریخی بود، همراه با دگرگونی های متعددی که همه و همه سعادت و نیکبختی جامعه‌یی را درپرداشت، اجر و مزد مردمی بود که درخطیرترین مرحله تاریخ برای حفظ نظام شاهنشاهی و استقلال کشور بپاخاسته بودند.

صفحات ویژه بمناسبت قیام ملی ۲۸ مرداد

خاطره روز ۲۸ مرداد سال ۱۳۳۲

به قلم: اردشیر زاهدی

روزی که پدرم نخست وزیر ایران شد



صبح روز ۲۸ مرداد ساعت ۵ یا ۵ و نیم صبح بود که من از منزل «دکتر پیرنیا» به طرف شهر حرکت کردم، شب گذشته خواب بچشمم نیامده بود حقیقت امر این که نگران پدرم بودم، وقتی بمنزل آقای سیف افشار وارد شدم، پدرم در اطاق ناهار خوری مشغول صرف صبحانه بودند تا چشمشان به من افتاد گفتند: «اردشیر، سحر خیز شده ای، فکر نمیکردم باین زودی بیائی، صبحانه خورده ای یا نه، گفتم: دیشب تمام فکرم متوجه شما بود و اصلا نتوانستم بخوابم و صبح وقتی که از منزل دکتر خارج شدم، غیر از خود او تمام، اهل منزل در خواب بودند، آمدم صبحانه را با هم بخوریم»

قیافه پدرم خیلی خسته بنظر میرسید، معلوم بود که شب را نخوابیده اند، در حالیکه فنجان چای را جلوی من میگذاشتند گفتند:

«دیشب بعد از آنکه تو رفتی، برای رفع تنهائی و سرگرمی مدتی بوسیله تلفن با بعضی از دوستان برای اطلاع وضع نخست وزیر وقت و همکارانش و این که چه نقشه و برنامه ای در پیش دارند تماس گرفتم، چون اعتقادم اینست که ما نباید از کار آنها و وضعی که دارند و یا نقشه ای که طرح ریزی کرده اند بی اطلاع باشیم، دیشب تا موقعی که ما در این جمع بودیم وزرای کابینه حاضر هم در منزل نخست وزیرشان جلسه داشته اند و عده ای از همکاران مجلسی آنها هم در این جلسه حاضر بوده اند، آنچه شنیدم خود آنها خیلی نگران اوضاع هستند و تازه فهمیده اند که مسافرت اعلیحضرت بخارج از کشور شکست بزرگی برای آنها میباشد و دیشب تمام گفتگو و بحث آنها درباره همین امر بوده است، موضوع فرمان شاهنشاه هم کاملا آفتابی شده و بعضی از وزراء که تا دیروز از صدور این فرمان بی اطلاع بودند، از جریان مطلع شده و با توجه به مسئولیتی که در برابر شاه و مجلس دارند زمزمه مخالفت هائی نسبت بوضع حاضر شروع کرده اند.

(تصمیم تجار و اصناف

در همین اثناء سرتیپ گیلانشاه وارد شد. پدرم آنچه را که بمن گفته بودند، برای او نیز بازگو کردند. گیلانشاه از مجالسی که شب گذشته در چند محل از نقاط مختلف شهر تشکیل شده و مذاکراتی که علیه اوضاع حاضر صورت گرفته بود اطلاعاتی داشت که برای پدرم توضیح داد و اضافه کرد که با چند نفر از افسران بازنشسته نیز تماس گرفته و گویا عده ای از آنها قصد دارند امروز در شهر تظاهراتی نمایند. ضمنا وضع شهربانی و افسران پلیس هم چندان بنفع حکومت وقت نیست و جمعی از افسران شهربانی امروز اصلا در سر پست های خود حاضر نخواهند شد.

در این میان آقای یارافشار از خارج بوسیله تلفن اطلاع داد که اگر اشکالی در بین نیست برای گزارش ماموریت خودش به ملاقات پدرم بیاید. چون مخاطره ای نبود قرار شد یار افشار زودتر خودش را بما برساند. چند دقیقه بعد آقای یار افشار بجمع ما پیوست و گفت که در ظرف دیشب و صبح زود امروز توانسته است با آقایان حائری زاده، عبدالرحمن فرامرزی، پور سرتیپ وگویایکی دونفردیگرازآقایان نمایندگان غیر مستعفی ان زمان مجلس ملاقات و یا تلفنی مذاکره کند و آنها را در جریان امر بگذارد.

آقایان نراقی و کی نژاد و ابوالقاسم زاهدی هم هر یک بنوبه خود در این مدت با عده ای تماس گرفته و مذاکره نموده اند و امروز جمعی از تجار و اصناف قصد دست کشیدن از کار و اجتماع در منزل حضرت آیت اله بهبهانی و کسب تکلیف از ایشان را در قبال وضع کنونی دارند. توضیحات ذکر شده خلاصه ای از آنست که هنوز بخاطرم مانده است.

مغازه های بسته و نیمه باز

صحبت یار افشار که تمام شد پدرم گفتند «از مجموع اطلاعاتی که صبح تا بحال بدست امده معلوم میشود که امروز وضع شهر صورت دیگری خواهد داشت و شاید اصولا وضع ما و نقشه ای که در پیش داریم تغییر کند، بدینجهت من تصمیم دارم خودم تا یک ساعت دیگر در شهر گردش بکنم و بعد بلافاصله دور هم جمع میشویم تا اگر تغییری در برنامه کار ما لازم باشد با اطلاع و نظر یکدیگر انجام دهیم، آنگاه به گیلانشاه و یارافشار گفتند: «شما هم در شهر چرخی بزنید و زودتر با سایر دوستان تماس بگیرید و به آنها بگوئید من واردشیر برای یکساعت تا یکساعت و نیم دیگر در منزل تقی سهرابی هستیم همه آنها جمع شوند تا مذاکره کنیم.»

سرتیپ گیلانشاه و یار افشار با ما خداحافظی کردند و رفتند و پدرم یک پیراهن فرمی کرم رنگ نظیر پیراهنی که افسران در تابستان میپوشند، منتهی بدون درجه و کراوات با یقه باز و یک شلوار تابستانی افسری پوشید و آستینها را بالا زد و عینک دودی بزرگی به چشم گذاشت و آماده خروج از منزل شد. پرسیدم: لباس شما همین خواهد بود؟

پدرم گفتند: مگه چه عیب دارد؟

گفتم: هیچ فقط ده پانزده سال جوانتر شده اید اجازه بدهید منهم بهمین صورت در بیایم.

گفتند: اشکالی ندارد.

منهم کتم را کندم و کراواتم را باز کردم و آستینها را بالا زدم و براه افتادیم.

آقای تقی سهرابی را که از اقوام و نزدیکان ما میباشند قبلا معرفی کرده ام، ما با همان اتومبیلی که من صبح از حصارک بشهر آمده بودم بطرف منزل آقای سهرابی براه افتادیم. من پشت رل بودم و پدرم پهلوی دست من نشسته بودند. برای رسیدن بمنزل آقای سهرابی از چند خیابان گذشتیم ولی چیزی که حاکی از تغییر وضع باشد ندیدیم، فقط بیشتر مغازه ها بسته و یا نیمه باز بود.

حرکت اولین دسته مردم از جنوب شهر

وقتی وارد منزل آقای سهرابی شدیم پدرم از ورود بعمارت و سالن پذیرائی خودداری کرد و بطرف گاراژ منزل ایشان رفت. سهرابی که یار افشار قبلا ورود ما را باو اطلاع داده بود، بسرعت خودش را به پدرم رسانید که ایشان را باتاق پذیرائی ببرد اما پدرم گفت: حالا وقت پذیرائی نیست و از طرفی آمدن ما به آنطرف حیاط جز جلب نظر همسایگان و نوکر و کلفت اثر دیگری ندارد. ما در همین گاراژ هستیم و اصلا زودتر با اتومبیل شما میخواهیم برای گردش بشهر برویم.»

این را هم ناگفته نگذاریم که گاراژ منزل آقای سهرابی محوطه نسبتا وسیع و تمیزیست که صورت یک حیاط سرپوشیده و محفوظ را دارد.

پدرم افزود «چون اردشیر در شهر رفت و آمد کرده و ممکن است اتومبیل او را شناخته باشند خواستم با اتومبیل شما در شهر بگردیم.»

اتومبیل آقای سهرابی یک «بیوک» دو رنگ بود و زیبائی خاصی داشت و بطور قطع در آنروزها بعید بنظر می آمد که چنین اتومبیلی دراختیار ما باشد. قبل از آنکه با اتومبیل ایشان حرکت کنیم پدرم به آقای سهرابی گفت: «سایر رفقا برای یکساعت دیگر اینجا جمع خواهند شد. اگر ما قدری تاخیر کردیم، بگوئید باشند که حتما همدیگر را ببینیم»

در همین لحظه برادر شاهرخ شاهی خودش را بتاخت بما رسانید و اطلاع داد که عده ای از جنوب شهر و بازار بطور دسته جمعی براه افتاده اند و بنفع مقام سلطنت شعارهائی میدهند و لحظه به لحظه بر تعداد آنها افزوده میشود. من و پدرم با اتومبیل سهرابی بلافاصله بطرف بازار حرکت کردیم و در خیابان ناصر خسرو قدری پائین تر از وزارت دارائی باین دسته برخوردیم. جمعیتی بود در حدود سیصد یا چهار صد نفر که نشان میداد از کسبه و اصناف بازار و طبقه غیر کارمند دولت میباشند. یکی دو نفر سخنران ورزیده در میان آنها بود که با حرارت فوق العاده ای نطق میکردند و مردم را علیه اقدامات ضد ملی تهییج میکردند. مرتبا شعارهائی بر ضد بیگانگان و بطرفداری از مقام سلطنت داده میشد.

بسوی خیابان های مرکزی شهر

ما فوری خود را بشمال شهر و خیابان های شاهرضا و تخت جمشید رساندیم. در این قسمت شهر دسته متشکل و مجتمعی دیده نمیشد، ولی تمام مغازه ها بسته بود و مردم دسته دسته بطرف خیابان های مرکزی شهر و محل عبور و مرور دستجات در حرکت بودند.

در خیابان تخت جمشید پدرم گفت: به طرف منزل مصدق برویم، تمام مامورین در آنجا جمعند.

گفتم آنجا خالی از خطر نیست.

پدرم که گوئی روحیه و نیروی دیگری پیدا کرده بود گفت: «از خطر و وحشت دیگر گذشته. من الان هیچ احساس ناراحتی نمیکنم و میل دارم قوائی را که اطراف منزل مصدق جمع است ببینم.»

از خیابان پهلوی مستقیما پائین آمدیم. در سه راه شاه و دهانه خیابان کاخ قریب یک گروهان سرباز مسلح صف آرائی کرده بودند و در چهار راه حشمت الدوله و سردرسنگی نیز عده زیادی سرباز و چند تانک مقابل کلانتری یک ایستاده بود. پدرم اصراری داشت که از مقابل در دانشکده افسری وارد خیابان کاخ شویم و بطرف بالا برویم، ولی من که

قیام ملی ۲۸ مرداد

روز درخشان و پرافتخار تاریخ نوین ایران را

که سرآغاز تحولات اجتماعی و ملی کشور است صمیمانه

به

پیشگاه مبارک رهبر خردمند شاهنشاه آریامهر

و عموم هم میهنان عزیز تبریک و تهنیت عرض مینماید

شرکت روزیشن «با مسئولیت محدود»

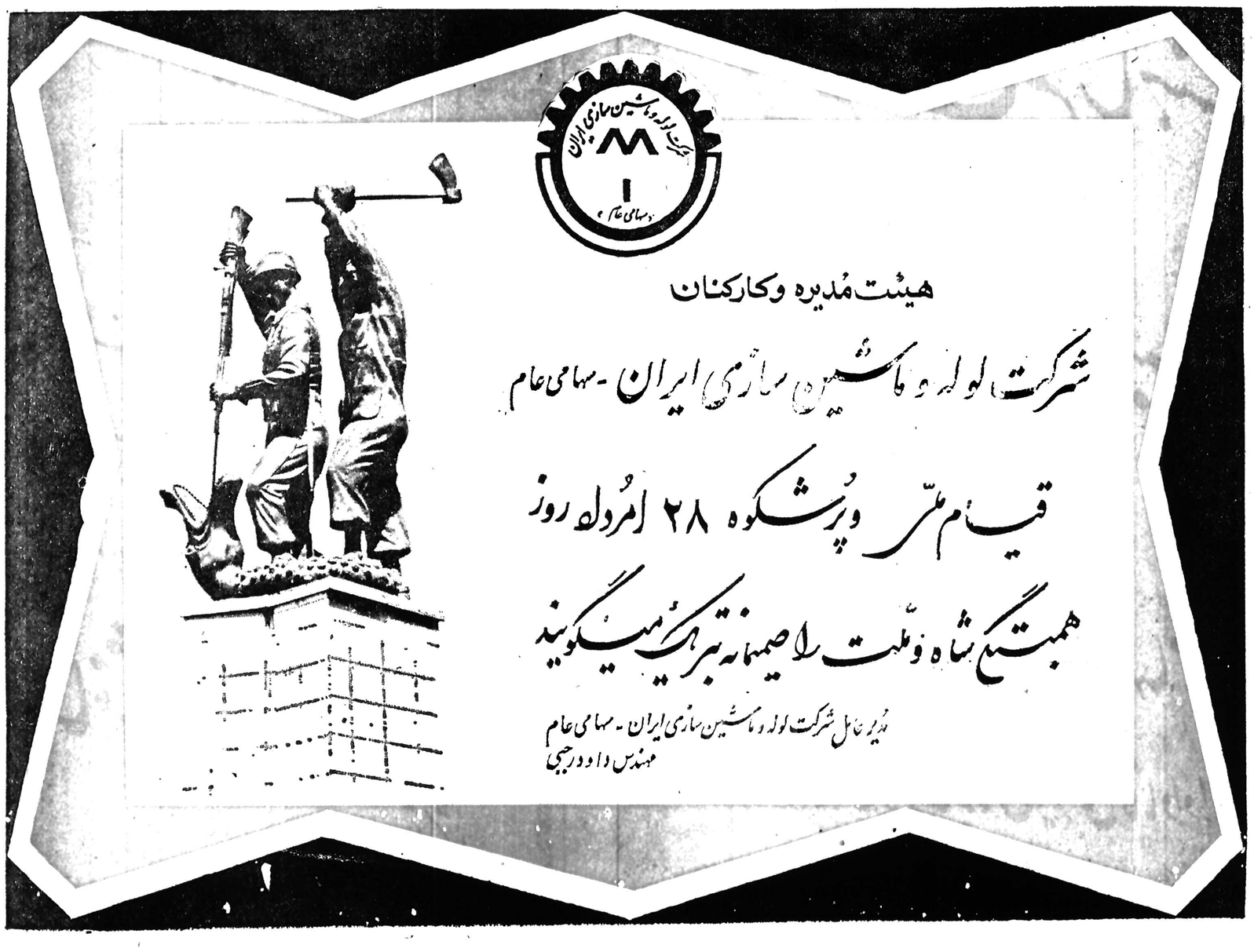
هیئت مدیره و کارکنان
شرکت لوله و ماشین سازی ایران - سهامی عام
قیام ملی و پرشکوه ۲۸ امرداد روز
همبستگی شاه و ملت را صمیمانه تبریک میگویند
مدیر عامل شرکت لوله و ماشین سازی ایران - سهامی عام
مهندس داود رجبی

۲۸ مرداد

رستاخیز پرشکوه ملت ایران را

به پیشگاه شاهنشاه آریامهر

و عموم هم میهنان عزیز تبریک عرض مینماید.

خرمدره کشت و صنعت سوما سربست جاف

باکمال افتخار

قیام ملی ۲۸ مرداد

را به پیشگاه شاهنشاه آریامهر

وبهم میهنان عزیز تهنیت عرض مینماید

هیئت مدیره اتحادیه آموزشگاه های رانندگی مرکز

پیشگاه مبارک شاهنشاه آریامهر

رهبر عظیم الشأن ملت ایران

باکمال افتخار سالروز قیام ملی ۲۸ مرداد را

بخاکپای همایونی تهنیت عرض مینماید. سلامت

طول عمر و دوام سلطنت آن رهبر خردمند را

از درگاه ایزد متعال مسئلت دارد.

رئیس اتحادیه فروشندگان شیشه و آینه

منصور یاسینی

قیام ملّی ۲۸ مُرداد

روز درخشان و پرافتخار تاریخ نوین ایران را

که سرآغاز تحولات اجتماعی و ملی کشور است صمیمانه

پیشگاه مبارک رهبر خردمند شاهنشاه آریامهر

وعموم هم میهنان عزیز تبریک و تهنیت عرض مینماید

رئیس اتحادیه صنف نمایشگاه ها و فروشگاه های اتومبیل - ناصر ادیب

سالگرد ۲۸ مرداد

روز قیام شجاعانه ملت ایران را

همراه با درودهای فراوان بروان همه شهدای

راه آزادی و عموم مردم ایران تبریک میگوییم

اتحادیه صنف انبارهای کالای تجارتی و سردخانه ها تهران

---

۲۸ مُرداد

رستاخیز پرشکوه ملّت ایران را

به پیشگاه شاهنشاه آریامهر

وعموم هم میهنان عزیز تبریک عرض مینماید.

مُهندسین مشاور گسید

سالروز ۲۸ مُرداد

یادآور دلیریهای رزمندگان راه استقلال

و تحکیم نظام شاهنشاهی ایران زمین

را بملت ایران تهنیت و تبریک میگوید.

شرکت سهامی عام ساسان

تولیدکننده نوشابه های غیرالکلی کانادادای - کوکاکولا - سون آپ - سوپرکولا

قیام ملّی

۲۸ مُرداد

یادآور فداکاری و از جان گذشتگی ملت ایران

در راه حفظ استقلال و نظام شاهنشاهی ایران زمین است

سالگرد این روز بزرگ و تاریخی را به پیشگاه رهبر عالیقدر ملت ایران

شاهنشاه آریامهر

و عموم هموطنان عزیز تبریک میگوید

شرکت سهامی خاص تشکیل

صفحات ویژه بمناسبت قیام ملی ۲۸ مرداد

روزی که پدرم نخست وزیر ایران شد (۲)

تهران را به ۸ منطقه تقسیم کردیم!

عبور از این محل را صد درصد مخاطره انگیز میدانستم، بهر کیفیتی بود ایشان را از این فکر منصرف کردم. بخصوص که در دهانه خیابان کاخ، مقابل در دانشکده افسری دو تانک سنگین ایستاده عبور و مرور از این ناحیه را قطع کرده بود.

جلسه در گاراژ...

شاید چند دقیقه‌ای بساعت یازده مانده بود که بمنزل آقای تقی سهرابی مراجعت کردیم. وقتی وارد منزل شدیم همه دوستان و همکاران آن زمان مادر آنجا جمع بودند و انتظار ما را داشتند. بحیاط منزل که وارد شدیم، پدرم مجددا بطرف گاراژ رفت و به آقای سهرابی گفت: اسباب زحمت اهل منزل نشوید، ما همینجا جمع میشویم و چند کلمه‌ای با هم صحبت داریم و زود رفع زحمت خواهیم کرد.

فوری چند صندلی آوردند و در همان محوطه گاراژ گذاشتند. پدرم و چند نفر نشستند و عده‌ای هم سرپا ایستادند. پدرم گفت: بنظر من نقشه و برنامه کار ما از این ببعد تغییر خواهد کرد. با وضعی که پیش آمده موضوع مسافرت بکرمانشاه منتفی است و در حال حاضر وظیفه ما راهنمائی و هدایت و حمایت قیام کنندگان است. الان دستجات مختلفی در گوشه و کنار شهر براه افتاده‌اند و هر دقیقه‌ای که بگذرد بر تعداد این دستجات افزوده خواهد شد، ولی آنطوریکه من ضمن گردش مختصر خود در شهر دیدم هیچیک نقشه و برنامه و راهنمائی ندارند. ما بایستی این قدرت و نیروی ملی را رهبری و هدایت کنیم. وحشت از دستگیری و توقیف برای هیچیک از ما حتی خود من دیگر موردی ندارد. در وضع حاضر عمال اجنبی بیش از همه وحشت زده هستند تا امروز آنها ما را تعقیب میکردند اما ازین ساعت آنها از ما خواهند گریخت و درصدد مخفی شدن برخواهند آمد. بنابراین ما میتوانیم آزادانه در این اجتماعات شرکت کنیم و قیام مردم را برای رسیدن به هدف و مقصود رهبری نمائیم. من یقین دارم تا چند دقیقه دیگر مامورین فریب خورده این مردم بی اسلحه و بی پناه را بگلوله خواهند بست. اولین نقش رهبری ما بایستی این باشد که حتی الامکان از کشت و کشتار مردم جلوگیری کنیم و در عین حال آنها را تشویق و تهییج نمائیم.

قسمت های هشتگانه تهران، روی نقشه

پدرم این مطلب را خیلی تند و صریح بیان کرد و در طول مدتیکه مشغول صحبت بود همه ما سراپا گوش بودیم و چشم بدهان او دوخته بودیم. وقتی صحبتش تمام شد، فوری مداد و کاغذی از جیب درآورد و با ترسیم چند خط کج و معوج خیابان های تهران را به هشت قسمت تقسیم کرد و مسئولیت هر قسمت را به عهده یکی از حاضرین سپرد و نام مسئول هر قسمت را روی همان نقشه‌ای که کشیده بود یادداشت کرد و به یکایک آنها دستوراتی داد و قرار شد مسئولین هر قسمت قبلا بمنزل شاهرخشاهی بروند و مقداری از نارنجکهائیکه در آنجا تهیه شده بود بردارند و بلافاصله بحوزه فعالیت خود بروند. ولی همه در ساعت نیم تا یک بعد از ظهر در منزل شهری آقای صادق نراقی که در خیابان مازندران قرار داشت اجتماع کنند.

چون چند دقیقه‌ای از ظهر گذشته بود و قرار ملاقات با سایر دوستان داشتیم بطرف منزل آقای نراقی براه افتادیم، از نیمساعت بعد از ظهر دوستان ما که در گوشه و کنار شهر پراکنده بودند تدریجا در منزل آقای نراقی جمع شدند و هر یک درباره اقدامات خود و وضع شهر و نتیجه تظاهرات قیام کنندگان توضیحاتی دادند و معلوم شد تا آن ساعت جمعیتی که از جنوب شهر و سمت بازار بطرف میدان بهارستان در حرکت بودند در خیابان اکباتان و میدان بهارستان محل اداره روزنامه باختر امروز و شورش را که ارگان رسمی دولت وقت بود ویران کرده و آتش زده‌اند و قصد دارند بسایر محل های نظیر آن حمله کنند. دستجات دیگر نیز فعلا بتظاهر و ابراز مخالفت با حکومت وقت در خیابان ها مشغول گردش میباشند و عده‌ای می خواهند بادارات دولتی و وزارتخانه ها حمله نمایند.

سه نقطه مهم که باید تصرف میشد

توضیحات دوستان ما درباره تظاهرات دستجات مختلف مفصل بود که اولا تمام آنرا الان بخاطر ندارم ثانیا ذکر تفصیل آن در اینجا بنظر من زائد می باشد. چون غالب خوانندگان بیاد دارند آخرین کسیکه بجمع ما پیوست مهندس ابوالقاسم زاهدی بود که از حوالی خانه دکتر مصدق آمده بود. وی اظهار داشت در آنجا مواجهه مردم با مامورین انتظامی صورت وخیمی به خود گرفته، چون مامورین محافظ منزل او هرگونه تظاهری را از طرف مردم با گلوله جواب می دهند و بهمین جهت تا بحال عده‌ای کشته شده‌اند!

توضیحات همکاران ما که تمام شد، پدرم در حالیکه سرپا ایستاده بود و همه دور او حلقه زده بودند گفت: «ما بایستی سعی کنیم از پراکندگی قیام کنندگان و اجتماعات آنها در نقاط مختلف شهر جلوگیری کنیم، تصرف ادارات دولتی و وزارتخانه ها به نظر من چندان ضرورت و نتیجه‌ای ندارد. به نظر من ما بایستی سه محل را هدف قرار دهیم و سعی کنیم هر چه زودتر به تصرف درآوریم: اول ایستگاه فرستنده رادیو، بعد اداره شهربانی کل و سپس ستاد ارتش. اگر این سه نقطه تا بعد از ظهر امروز تصرف شود، پیروزی ما قطعی است و حاجتی به تصرف سایر نقاط نداریم و تکلیف بقیه کارها را خود مردم روشن خواهند کرد، منتهی نهایت سعی و کوشش بایستی به عمل آید که در آنجا از کشت و کشتار جلوگیری شود.

مردم لحظه‌یی قرار نداشتند.

ولی این نکته را هم لازم میدانم تذکر دهم که این سه محل بایستی لااقل تا عصر امروز به تصرف مادرآید. مجددا تصریح میکنم که اگر شب شود و ما تا اوایل شب نتوانیم این سه محل را دراختیار خود بگیریم و مردم به خانه های خود برگردند، یقین بدانید که عمال و مامورین نظامی حکومت امشب مردم را تا صبح به گلوله خواهند بست وعده زیادی را خواهند کشت. بدین جهت بایستی ما هر چه سعی و کوشش و فعالیت داریم تا عصر امروز بکار بریم و این سه محل را تصرف کنیم منهم در همین حوالی، محلی برای خودم انتخاب خواهم کرد تا قبل از هر جا بایستگاه رادیو برسم.

اظهارات پدرم را همه تایید کردند و درباره اقامتگاه ایشان پس از مختصر مشورتی قرار شد در اوایل جاده شمیران که نزدیکترین

برآورنگ شاهی بمان جاودان
که زیبد ترا تخت و تاج کیان

سالروز تاریخی ۲۸ امرداد
را که نشانهٔ پشتیبانی ملتی بزرگ از شاهنشاهی کشور خویش است
صمیمانه تهنیت میگوید.



آ. حکیم و شرکاء

سالگرد ۲۸ مرداد
روز درخشان و پرافتخار تاریخ نوین ایران را که
سرآغاز تحولات اجتماعی و ملی کشور است صمیمانه به
پیشگاه شاهنشاه آریامهر
و هم میهنان عزیز تهنیت میگوید

مهندسین مشاور گیبس اندهیل ایران

۲۸ مرداد
سرآغاز درخشان فصل تاریخ نیا خاک بزرگ را به پیشگاه مبارک همایون
شاهنشاه آریامهر
و ملت شریف ایران از صمیم قلب تبریک میگوید.
کارخانجات تولیدی آدامس خروس نشان

پیوند ناگسستنی شاه و مردم
در قیام ۲۸ مرداد به اوج شکوهمند خود رسید
سالگرد این پیوند جاودانه را
به
پیشگاه مبارک شاهنشاه آریامهر
و ملت ایران تبریک عرض مینماید.
دبیر اتحادیه سندیکاهای رانندگان و کمک رانندگان و کامیونهای
سبک و سنگین ایران - ابوطالب کرمی تهرانی

تجلی گاه احساسات وطن پرستانه مردم اصفهان

۲۸ مرداد
یادآور فداکاری و ازجان گذشتگی ملت ایران
و راه حفظ استقلال و نظام شاهنشاهی ایران زمین است
اصفهان - هتل پرشیا

۲۸ مرداد
سرآغاز دخشان فصل تاریخ نیاخاک بزرگ را به پیشگاه مبارک همایون
شاهنشاه آریامهر
ملت شریف ایران از صمیم قلب تبریک میگوید.
هتل نادری اصفهان و رودکنار - حیدر باقریان

۲۸ مرداد
یادآور فداکاری و ازجان گذشتگی ملت ایران
و راه حفظ استقلال و نظام شاهنشاهی ایران زمین است
اصفهان - هتل کوروش - علی اصغر رضائیت

۲۸ مرداد
سرآغاز دخشان فصل تاریخ نیاخاک بزرگ را به پیشگاه مبارک همایون
شاهنشاه آریامهر
ملت شریف ایران از صمیم قلب تبریک میگوید.
هتل گلستان اصفهان - مصطفی گلستان

۲۸ مرداد
یادآور فداکاری و ازجان گذشتگی ملت ایران
و راه حفظ استقلال و نظام شاهنشاهی ایران زمین است
اصفهان - کارگاه صنعتی نیرو - رحیم نیرو

سالگرد این روز بزرگ و تاریخی را به
عموم هموطنان عزیز تبریک میگوید
هیئت مدیره و کارکنان کارخانه کاغذ اداری و کوگا کولای اصفهان

باکمال افتخار
قیام ملی ۲۸ مرداد
را به پیشگاه شاهنشاه آریامهر
وبهم میهنان عزیز تهنیت عرض مینماید
فروشگاههای زنجیره ای مواد پروتئینی وابسته به مجتمع کشت و صنعت
ورشان اصفهان

پیشگاه مبارک شاهنشاه آریامهر
رهبر عظیم الشان ملت ایران
باکمال افتخار سالروز قیام ملی ۲۸ مرداد را
تبریک و تهنیت عرض مینماید. سلامت
طول عمر و دوام سلطنت آن رهبر خردمند را
از درگاه ایزد متعال مسئلت دارد.
کارخانه پپسی کولا - اصفهان

ابزار احساسات وطن پرستانه مردم تربت حیدریه، کردکوی، تبریز، صومعه سرا و علی آباد کتول و ذرفول

باکمال افتخار
قیام ملی ۲۸ مرداد
را به پیشگاه شاهنشاه آریامهر
وبهم میهنان عزیز تهنیت عرض مینماید
رئیس آموزش و پرورش منطقه آذرشهر - سلطانی

سالروز ۲۸ مرداد
یادآور دلیریهای رزمندگان راه استقلال
و تجسم نظام شاهنشاهی ایران زمین
را ملت ایران تهنیت و تبریک میگوید.
آقای اصناف و اتحادیه های صنفی شهرستان صومعه سرا

قیام ملی ۲۸ مرداد
روز درخشان و پرافتخار تاریخ نوین ایران را
که سرآغاز تحولات اجتماعی و ملی کشور است صمیمانه
پیشگاه مبارک رهبر خردمند شاهنشاه آریامهر
وبهم میهنان عزیز تبریک و تهنیت عرض مینماید
مهندس علی فخر - شهردار اندیمشک

سالگرد ۲۸ مرداد
روز درخشان و پرافتخار تاریخ نوین ایران را که
سرآغاز تحولات اجتماعی و ملی کشور است صمیمانه به
دهم میهنان عزیز تهنیت میگوید
از طرف معلمین منطقه کردکوی - یوسف عقیلی نژاد

سالگرد ۲۸ مرداد
روز قیام شجاعانه ملت ایران را
همراه با درودهای فراوان بروان همه شهدای
راه آزادی و عموم مردم ایران تبریک میگوییم
از طرف انجمن شهر و شهرداری علی آباد کتول - محمد ستوریان

۲۸ مرداد
سرآغاز دخشان فصل تاریخ نیاخاک بزرگ را به پیشگاه مبارک همایون
شاهنشاه آریامهر
ملت شریف ایران از صمیم قلب تبریک میگوید.
از طرف فرمانداری و شهرداری صومعه سرا - مهندس بصیری

۲۸ مرداد
یادآور فداکاری و ازجان گذشتگی ملت ایران
و راه حفظ استقلال و نظام شاهنشاهی ایران زمین است
علی ماشئی قرچانی - رئیس آموزش و پرورش تربت حیدریه

۲۸ مرداد
سرآغاز دخشان فصل تاریخ نیاخاک بزرگ را به پیشگاه مبارک همایون
شاهنشاه آریامهر
ملت شریف ایران از صمیم قلب تبریک میگوید.
ورزنه - مدیر عامل کارخانه آرد شعله - حاج عبدالرحیم توتونچی

۲۸ مرداد
یادآور فداکاری و ازجان گذشتگی ملت ایران
و راه حفظ استقلال و نظام شاهنشاهی ایران زمین است
ورزنه - مدیر کارخانه صنعتی پنبه سالمات اترپیل - علی رضا بیگجو

۲۸ مرداد
یادآور فداکاری و ازجان گذشتگی ملت ایران
و راه حفظ استقلال و نظام شاهنشاهی ایران زمین است
از طرف کارکنان سازمان آموزش و پرورش منطقه علی آباد کتول - نصیح الله رضائیان

سالگرد این روز بزرگ و تاریخی را به
عموم هموطنان عزیز تبریک میگوید
مدیر عامل جمعیت شیر و خورشید کردکوی - توفیق آل هاشم

قیام ملی ۲۸ مرداد
روز درخشان و پرافتخار تاریخ نوین ایران را
که سرآغاز تحولات اجتماعی و ملی کشور است صمیمانه
پیشگاه مبارک رهبر خردمند شاهنشاه آریامهر
وبهم میهنان عزیز تبریک و تهنیت عرض مینماید
شهردار و انجمن شهر ذرفول

۲۸ مرداد
یادآور فداکاری و ازجان گذشتگی ملت ایران
و راه حفظ استقلال و نظام شاهنشاهی ایران زمین است
حسن زردکاظمی - شهردار تربت حیدریه

۲۸ مرداد
یادآور فداکاری و ازجان گذشتگی ملت ایران
و راه حفظ استقلال و نظام شاهنشاهی ایران زمین است
شهردار و انجمن شهر صومعه سرا

۲۸ مرداد
یادآور فداکاری و ازجان گذشتگی ملت ایران
و راه حفظ استقلال و نظام شاهنشاهی ایران زمین است
فرفونی رئیس اتحادیه صنف قصاب - احمد تهروزیان

قیام ملی ۲۸ مرداد
روز درخشان و پرافتخار تاریخ نوین ایران را
که سرآغاز تحولات اجتماعی و ملی کشور است صمیمانه
پیشگاه مبارک رهبر خردمند شاهنشاه آریامهر
وبهم میهنان عزیز تبریک و تهنیت عرض مینماید
انجمن شهرستان صومعه سرا

صفحات ویژه بمناسبت قیام ملی ۲۸ مرداد

روزی که پدرم نخست وزیر ایران شد (۳)

چگونه ساختمان بی سیم و رادیو تهران تصرف شد

محل به ایستگاه رادیو تهران میباشد، محلی برای ایشان در نظر بگیریم و پس از تبادل نظری که به عمل امد یکی از عمارت هائی که جنب رستوران لوکولوس (شهرزاد) قرار دارد در نظر گرفته شد.

من به اتفاق پدرم و تیمسار گیلانشاه با اتومبیل آقای یار افشار به عمارت پشت رستوران لوکولوس رفتیم، در انجا پدرم دستوراتی بمن و گیلانشاه داد و تاکید کرد ارتباط خودمان را با ایشان قطع نکنیم و قرار شد من به حوالی منزل دکتر مصدق و گیلانشاه بطرف عمارت شهربانی برویم.

ساعت نزدیک به یک یا یک و نیم بعد از ظهر بود که من و گیلانشاه از پدرم جدا شدیم تا برای انجام ماموریت خود حرکت کنیم. وقتی به خیابان شاهرضا حوالی دروازه دولت رسیدیم اولین دسته قیام کنندگان را که جمعیت کثیری را تشکیل میدادند بطرف بیسیم و ایستگاه رادیو در حرکت دیدیم، من مقابل پمپ بنزین دروازه دولت از سرتیپ گیلانشاه خداحافظی کردم و بطرف مقصد خودم که خیابان کاخ بود رهسپار شدم وضع شهر بکلی منقلب به نظر میرسید. مردم لحظه ای آرام و قرار نداشتند، گاه و بیگاه از گوشه و کنار صدای شلیک تیر و انفجار نارنجک نیز شنیده میشد و در بعضی نقاط زد و خوردهائی در میگرفت.

مامورین نظامی حکومت وقت بکلی مرعوب شده بودند و برتری و تسلط قیام کنندگان بر آنها کاملا نمایان بود. وقتی به سه راه شاه رسیدم با صحنه عجیبی روبرو شدم: قیام کنندگان که در میان آنها از هر طبقه و دسته ای دیده میشد با سرسختی بی نظیری دست خالی و بدون سلاح بطرف ماموران هجوم میبردند و محافظین خیابان کاخ نیز بتدریج با گلوله وحتی شلیک توپ تانک آنها را از پای در میاوردند.

در ابتدای خیابان حشمت الدوله و انتهای خیابان کاخ نیز نظیر همین صحنه های فجیع به چشم میخورد. در اینجا بایستی اذعان کنم که از تشریح کامل اوضاع آنروز و بیان جانبازی و فداکاری مردم عاجزم و اگر بخواهم به شرح جزئیات و تمام مشاهدات خود بپردازم محتاج مجال و فرصت بیشتری هستم و توضیح کامل وقایع آنروز شاید خود کتابی بشود بنابراین اجازه میخواهم فقط به ذکر اقدامات خودمان و دنبال کردن مطالبی که پیش از این پیش کشیده ام بپردازم.

عزیمت بطرف بیسیم

باری من ساعت سه بعد از ظهر بود که از حوالی خیابان کاخ و سه راه شاه به محل اقامت پدرم بازگشتم. عده ای از دوستان که

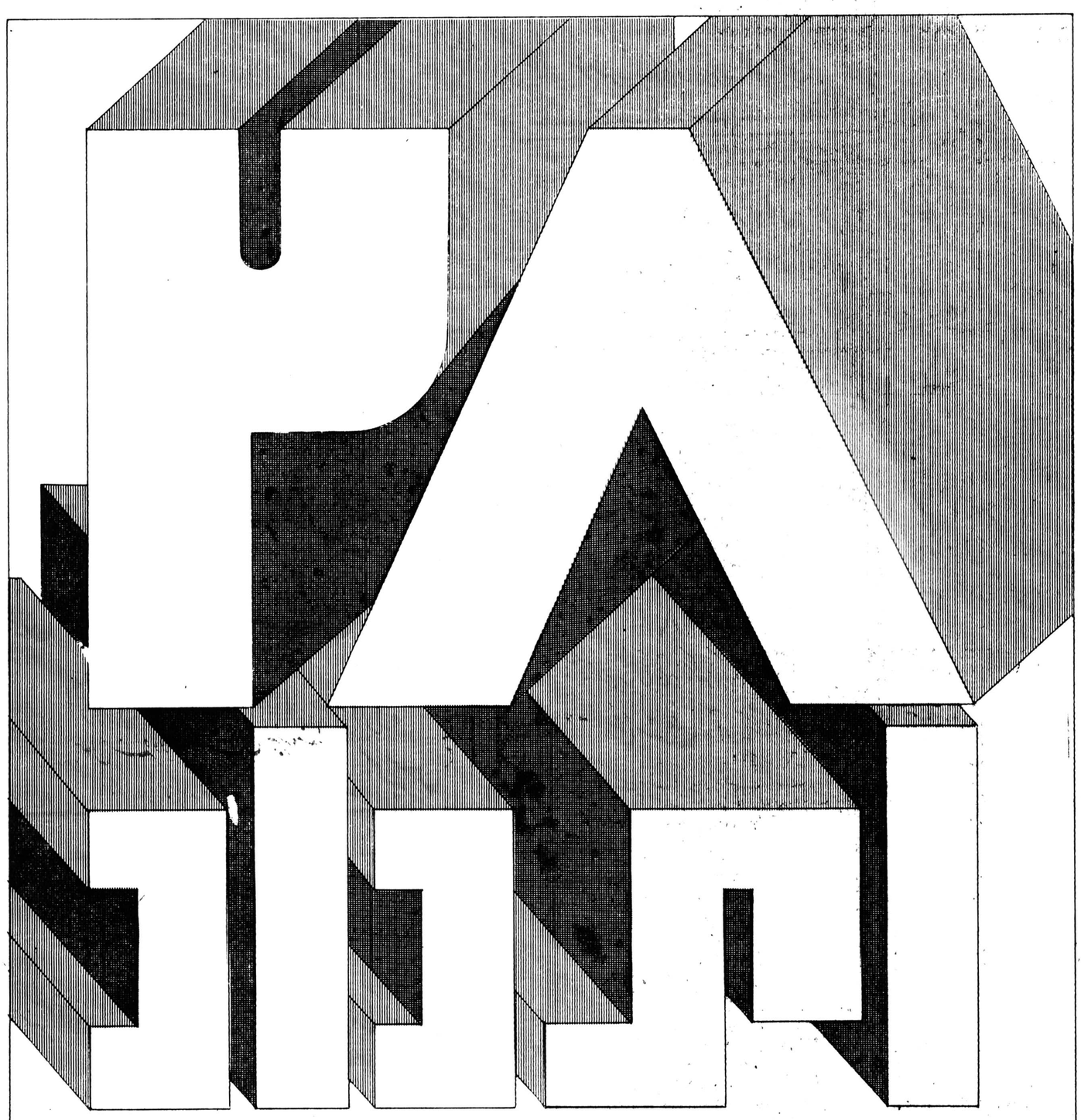

اوج شکوهمند پیوند ناگسستنی شاه و ملت است.

سالگرد این پیوند جاودانه را به ملت ایران تبریک میگوئیم

PEPSI

شرکت زمزم

سالگرد ۲۸ مرداد

روز قیام سجاعانه ملت ایران را

همراه با درودهای فراوان بروان همه شهدای

راه آزادی و عموم مردم ایران تبریک میگوییم

رئیس اتحادیه صنف خرازی و وابسته - حاج اکبر پورکاظمی

باکمال افتخار

قیام ملی ۲۸ مرداد

را به پیشگاه شاهنشاه آریامهر

و هم میهنان عزیز تهنیت عرض مینماید

شرکت تأسیساتی نورتن

روزنامه اطلاعات
صفحات ویژه بمناسبت قیام ملی ۲۸مرداد

ابراز احساسات مردم وطن پرست خرمشهر

قیام ملّی ۲۸ مُرداد

روز درخشان و پُرافتخار تاریخ نوین ایران را
که سرآغاز تحولات اجتماعی و ملی کشور است صمیمانه به

پیشگاه مبارک رهبر خردمند شاهنشاه آریامهر

و عموم هم میهنان عزیز تبریک و تهنیت عرض مینماید

خرمشهر - مدیر و کارکنان شرکت ایران نوبگیشن

سالگرد ۲۸ مرداد
روز درخشان و پُرافتخار تاریخ نوین ایران را که
سرآغاز تحولات اجتماعی و ملی کشور است صمیمانه به
پیشگاه شاهنشاه آریامهر
دهم میهنان عزیز تهنیت میگوید

خرمشهر - نمایندگی اتومبیل کورش بیر - حسن پوررمضانی

سالگرد ۲۸ مرداد
روز درخشان و پُرافتخار تاریخ نوین ایران را که
سرآغاز تحولات اجتماعی و ملی کشور است صمیمانه به
پیشگاه شاهنشاه آریامهر
دهم میهنان عزیز تهنیت میگوید

خرمشهر - مدیر و کارکنان شرکت گلف اجنسی

سالگرد ۲۸ مرداد

روز درخشان و پُرافتخار تاریخ نوین ایران را که
سرآغاز تحولات اجتماعی و ملی کشور است صمیمانه به

پیشگاه شاهنشاه آریامهر

دهم میهنان عزیز تهنیت میگوید

مدیر و کارکنان شرکت ترانس مارین
مدیر و کارکنان شرکت ترانس ترمینال
مدیر و کارکنان شرکت ترانس اوشن

---

۲۸ مرداد
سرآغاز درخشان فصل تازه تاریخ نیاخاک بزرگ را به پیشگاه مبارک همایون

شاهنشاه آریامهر

و ملت شریف ایران از صمیم قلب تبریک میگوید.

خرمشهر - شرکت کاردار - نمایندگی ژیان - علی جان منصوری و پسران

سالگرد ۲۸ مرداد
روز درخشان و پُرافتخار تاریخ نوین ایران را که
سرآغاز تحولات اجتماعی و ملی کشور است صمیمانه به
پیشگاه شاهنشاه آریامهر
دهم میهنان عزیز تهنیت میگوید

مدیر و کارکنان شرکت پیمانکاری ششم بهمن خرمشهر

پیشگاه مبارک شاهنشاه آریامهر
رهبر عظیم الشان ملت ایران

باکمال افتخار رسالروز قیام ملی ۲۸ مرداد را
بخاکپای همایونی تهنیت عرض مینماید. سلامت
طول عمر و دوام سلطنت آن رهبر خردمند را
از درگاه ایزد متعال مسئلت دارد.

علی خرّم - شهردار خرمشهر

باکمال افتخار
سالروز قیام ملی ۲۸ مرداد
را به هموطنان عزیز تبریک میگوید.

اعضاء انجمن شهرستان گنبد کاوس

تجلی گاه احساسات وطن پرستانه مردم گنبد کاوس

سالگرد ۲۸ مرداد
روز درخشان و پُرافتخار تاریخ نوین ایران را که
سرآغاز تحولات اجتماعی و ملی کشور است صمیمانه به
پیشگاه شاهنشاه آریامهر
دهم میهنان عزیز تهنیت میگوید

رئیس و اعضای انجمن شهر گنبد کاوس

باکمال افتخار
قیام ملی ۲۸ مُرداد
را به پیشگاه شاهنشاه آریامهر
و هم میهنان عزیز تهنیت عرض مینماید

سرپرست شهرداری گنبد کاوس - علی پاکدل

سالگرد ۲۸ مرداد
روز درخشان و پُرافتخار تاریخ نوین ایران را که
سرآغاز تحولات اجتماعی و ملی کشور است صمیمانه به
دهم میهنان عزیز تهنیت میگوید
شرکت جین گنبد کاوس - حسین مهاجری

سالگرد این روز بزرگ و تاریخی را به
عموم هموطنان عزیز تبریک میگوید

از طرف هیئت مدیره مرکزی و کارکنان جمعیت شیر و خورشید سرخ گنبد کاوس - خان بابا احمدی

قیام ملی
۲۸ مرداد
یادآور دلیریهای رزمندگان راه استقلال
و تجدید نظام شاهنشاهی ایران زمین
را بملت ایران تهنیت و تبریک میگوید.

گنبد کاوس - جان نثار - ولی الله پارسا

پیشگاه مبارک شاهنشاه آریامهر
رهبر عظیم الشان ملت ایران

باکمال افتخار رسالروز قیام ملی ۲۸ مرداد را
بخاکپای همایونی تهنیت عرض مینماید. سلامت
طول عمر و دوام سلطنت آن رهبر خردمند را
از درگاه ایزد متعال مسئلت دارد.

گنبد کاوس - کارکنان کارخانه آرد محمدی

روزنامه اطلاعات

صفحات ویژه بمناسبت قیام ملی ۲۸ مرداد

روزی که پدرم نخست وزیر ایران شد (۴)

اولین پیام رادیوئی نخست‌وزیر جدید مردم را به هیجان آورد

مأموریت خود را انجام داده بودند، در آنجا جمع بودند و گفتگو از این بود که برنامه رادیو از ظهر به بعد قطع شده است و جمعیتی که در مقابل ایستگاه فرستنده رادیو گرد آمده به حدیست که عبور و مرور از جاده شمیران بکلی قطع شده است و اگر الان بطرف مرکز فرستنده بیسیم حرکت کنیم تصرف آنجا قطعی است. همه ما دستخوش هیجان و انقلاب روحی عجیبی شده بودیم و یقین داشتیم که اگر پدرم بمیان جمعیت برود و آنها نخست وزیر منتخب پادشاه را در میان خود ببینند، وسیله‌ای برای پیشرفت کارمان خواهد بود. بدینجهت بطور دسته جمعی از اقامتگاه پدرم خارج شدیم و در حالیکه همه اطراف او را گرفته بودیم و شعارهائی داده میشد وارد جاده شمیران شدیم. در اینموقع یک تانک که راننده آن گروهبانی بود از خیابان تخت جمشید وارد خیابان شمیران شد و بمقابل ما که رسید راننده و سرباز مامور تیراندازی مسلسل آن از تانک خارج شدند و در حالیکه فریاد زنده باد شاهنشاه میکشیدند بطرف ما آمدند و گفتند ما در اختیار شما هستیم. جای درنگ نبود، پدرم بداخل تانک یعنی جایگاه مخصوص فرمانده آن که دریچه‌ای بخارج دارد رفت و راننده آن پشت فرمان قرار گرفت و خود من بروی بدنه آن سوار شدم. عده‌ای هم اطراف ما قرار گرفتند و بدین ترتیب بطرف اداره بیسیم حرکت کردیم. هنوز چند قدمی بجلو نرفته بودیم که جمعیت انبوهی بدنبال تانک حامل پدرم بحرکت درآمدند و حتی عده‌ای از جوانان پر شور و وطن پرست سوار این تانک شدند و مرتب بطرفداری از مقام سلطنت و نخست وزیر قانونی خود شعارهائی میدادند.

اجتماع عظیم مردم در مقابل بیسیم

قریب صدمتری که از عشرت آباد گذشتیم یک اتومبیل بیوک آبی رنگ در مقابل ما نمایان گشت، وقتی جلو آمد معلوم شد که متعلق به آقای سید محمد علی شوشتری نماینده وقت مجلس شورایملی میباشد. نمیدانم خود اتومبیل ایستاد و یا عده‌ای جلوی او را گرفتند. بهر حال اتومبیل در کنار تانک توقف کرد و پدرم از تانک خارج شد و در حالیکه آقایان سرتیپ گیلانشاه و یار افشار اطراف او را گرفته بودند سوار اتومبیل آقای شوشتری شد. من پهلوی دست راننده نشستم و سرهنگ خلعتبری افسر شهربانی نیز همراه ما بود و بلافاصله بطرف فرستنده رادیو حرکت کردیم.

هنوز سه چهار کیلومتر به ایستگاه فرستنده رادیو نهران مانده بود که انبوه جمعیت در جاده شمیران مانع حرکت اتومبیل ما شدند. من که بکلی کنترل و اختیار اعصاب خودم را از دست داده بودم و میدیدم که جای درنگ و تامل نیست، بلافاصله اسلحه کمری سرهنگ خلعتبری را از او گرفتم و از اتومبیل پیاده شدم و در حالیکه اسلحه برهنه را در دست داشتم، بطرف جمعیت روی بردم تا راهی برای عبور اتومبیل باز کنم. تشریح حال و وضع من در آن لحظه شاید مشکل و از طرفی زائد باشد ولی همینقدر میتوانم بگویم که در آن موقع بکلی از خود بیخود شده بودم و آنچه الان بیاد دارم اینست. که مرتبا فریاد میزدم: «مردم، راه بدهید، سرلشگر زاهدی نخست وزیر قانونی و نماینده شاه میاید، راه را باز کنید و اجازه بدهید بایستگاه رادیو برود تا با ملت صحبت کند»

داد و فریاد من توجه مردم را جلب کرد و فوری راه باریکی مقابل اتومبیل باز شد و اتومبیل حامل پدرم در حالیکه اسلحه بدست پیاده جلوی او میدویدم و مرتبا فریاد میکشیدم بحرکت درآمد. این منظره احساسات مردم را کاملا تحریک کرده بود، چون از هر طرف شعارهای زنده باد شاهنشاه و پیروز باد سرلشگر زاهدی جاده شمیران را بلرزه درآورده بود و همه با قدم دو بدنبال اتومبیل پدرم بطرف استودیو رادیو تهران هجوم می آوردند. ما قریب سه کیلومتر را بهمین طریق طی کردیم تا بمقابل در بزرگ آهنی فرستنده رادیو تهران رسیدیم. از داخل محوطه و پشت نرده های آهنی عده‌ای سرباز سوار و پیاده صف آرائی کرده بودند و از ورود مردم بداخل ایستگاه جلوگیری میکردند و تا آن لحظه چند نفری را زخمی کرده بودند. در مقابل در ورودی ایستگاه همانطور فریاد زنان خود را بکلنل نرده های آهنی رساندم و فریاد زدم، «در را باز کنید! کنار بروید، سرلشگر زاهدی نماینده شاه و ملت و نخست وزیر میخواهد وارد شود.»

در همین موقع پدرم از اتومبیل پیاده شد و در حالیکه گیلانشاه و سرهنگ خلعتبری وعده‌ای دیگر در دو طرف او قرار گرفته بودند بطرف در محوطه ایستگاه پیش رفت.

بیسیم به تصرف درآمد

ناگهان یکی دو افسر که تصور میکنم درجه آنها ستواندوم یا ستوان یکم بود و فرماندهی عده‌ای از سربازان محافظ بیسیم را بعهده داشتند از داخل محوطه ایستگاه فریاد زدند، «زنده باد شاهنشاه، زنده باد سرلشگر زاهدی» و بلافاصله بطرف در ورودی دویدند و سربازان را بکنار زدند و در را بروی ما گشودند. ولی این نکته را بایستی تذکر بدهم که عده‌ای از جمعیت و قیام کنندگان از نرده های آهنی بالا رفته و خود را به پشت در ورودی فرستنده بیسیم رسانده بودند و اگر آن دو افسر این عمل را نمیکردند خود مردم در را بروی ما می گشودند. بهر حال در ایستگاه فرستنده رادیو تهران باز شد و من بعجله و پدرم و سایر همراهان بدنبال من و سیل جمعیت در عقب سر آنها وارد محوطه ایستگاه شدیم. در همین موقع عده‌ای از کارکنان رادیو و مهندسین آن از ترس و وحشت عمارت رادیو تهران را ترک کرده بودند و یکنفر از مامورین فنی رادیو تهران نیز که نام او را نمیبرم قبل از خروج از رادیو دستگاه فرستنده را از کار انداخته بود.

وقتی ما وارد عمارت فرستنده رادیو شدیم، از کارمندان و کارکنان رادیو کسی دیده نمی شد. کنترل جمعیت و ممانعت از ورود آنها بداخل عمارت برای ما مشکل بود، یعنی اصولا توجهی باین امر نداشتیم، چون تمام حواس من و سایر همراهان متوجه پدرم بود که در ان میان صدمه‌ای نبینند. در یک چشم بر هم زدن تمام عمارت ایستگاه رادیو تهران و اطاق ها وکریدورهای آن مملو از جمعیت شده بود، مدتی طول کشید تا از طبقه اول عمارت بطبقه دوم رفتیم.

وقتی ما براهنمائی چند نفر از مامورین باستودیوی رادیو رسیدیم در آن بسته بود. نمی دانم با چه وسیله‌ای در آنرا باز کردند، و پدرم و گیلانشاه و من و چند نفر دیگر داخل آن شدیم.

استودیو و اطاق مجاور آن که دستگاه های تنظیم کننده صدا در آن قرار داشت، گنجایش زیادی نداشت. مع الوصف در این اطاق عده زیادی اجتماع کرده بودند و چند نفری که اطلاعات فنی داشتند برای بکار انداختن دستگاه فرستنده تلاش میکردند.

بسوی شهربانی کل

شاید بیش از ربع ساعت یا بیست دقیقه طول نکشید که دستگاه فرستنده بکار افتاد و پدرم اولین نطق رادیوئی خود را خطاب به ملت ایران ایراد نمود که عین آن در روزنامه های همانموقع چاپ شده است. پدرم طی این نطق کوتاه مختصر، فرمان شاهنشاه و نخست وزیری خودش را اعلام نمود و مردم را به اتحاد و اتفاق و همکاری با خودش و رعایت نظم و آرامش دعوت کرد و مخصوصا بمردم ولایات متذکر شد که از هر جهت حفظ نظم و امنیت را بکنند. بعد از پدرم چند نفر دیگر نیز درباره سقوط حکومت قبلی و غیر قانونی بودن آن و بدست گرفتن امور کشور بفرمان شاهنشاه از طرف پدرم مطالبی اظهار داشتند و پس از پایان سخنرانیها قرار شد بقصد تصرف اداره شهربانی کل کشور بطرف شهر حرکت کنیم. پدرم و سایر همراهان از اطاق فرستنده خارج شدیم ولی ازدحام مردم در عمارت رادیو بقدری بود که مدتی طول کشید تا توانستیم خود را بجاده شمیران برسانیم. اتومبیل ها همه در دو سه کیلومتری پائین عمارت بیسیم توقف کرده بودند و اجتماع مردم مانع از آمدن آنها بود و چون طی این مسافت بدون وسیله نقلیه سریع موجب اتلاف وقت بود، قرار شد با یکی از تانکهائی که در اطراف اداره بیسیم متوقف بود بطرف شهر حرکت کنیم. ولی در همین هنگام اتومبیل آقای «احتشام الدوله» از طرف شمیران بمقابل اداره رادیو رسید و پدرم و گیلانشاه و من و یکی دو نفر دیگر را سوار کرد و عازم شهر شدیم.

مقابل شهربانی جمعیت موج میزد

جاده شمیران و خیابان های شهر بعلت ازدحام فوق العاده مردم بکندی طی شد، ما پس از گذشتن از خیابان شاهرضا، و میدان فردوسی که مملو از جمعیت بود، وارد خیابان فردوسی گشتیم و از میان انبوه جمعیت بهر طریقی بود گذشتیم و خود را بخیابان ثبت رساندیم. ولی اتومبیل ما تا اول باغ ملی یعنی خیابان شمالی وزارت خارجه نتوانست جلوتر بیاید. چون اجتماع مردم مقابل اداره شهربانی و خیابان باغ ملی

۲۸ مرداد

قیام ملی

یادآور دلیریهای رزمندگان راه استقلال

و تجدید نظام شاهنشاهی ایران زمین

را بملت ایران تهنیت و تبریک میگوید.

از طرف هیئت مدیره و کارکنان و کارگران

کارخانجات اتومبیل سازی مرداد - امان الله سرباز

۲۸ مرداد

رستاخیز پرشکوه ملت ایران را

به پیشگاه شاهنشاه آریامهر

و عموم هم میهنان عزیز تبریک عرض مینماید.

BOSCH

شرکت هنکورد الکتریک

صفحات ویژه بمناسبت قیام ملی ۲۸ مرداد

روزی که پدرم نخست وزیر ایران شد (۵)

خون پاک میهن پرستان روی زمین ریخته بود

بحدی بود که عبور اتومبیل بهیچوجه ممکن نمی شد، ناچار پدرم و گیلانشاه و من از اتومبیل پیاده شدیم و بطرف عمارت شهربانی رفتیم.

من سمت راست پدرم و سرتیپ گیلانشاه سمت چپ ایشان حرکت می کردیم، وقتی جمعیت متوجه ورودما شد، سکوت عجیبی تمام آن منطقه را فرا گرفت. همه چشم ها بما دوخته شده بود، نمیدانم ورود غیر منتظره ما آنها را دچار حیرت کرده بود، یا عامل دیگری باعث این آرامش و سکون گشته بود، بهرحال هر چه بود سکوت وحشت آور و هولناکی بود. من جدا روحیه خود را باخته بودم، چون اگر کوچکترین تهاجمی نسبت بما میشد، کارمان تمام بود. راه گریز از همه طرف برویمان بسته شده بود. چند قدمی که جلو رفتیم من از شدت ناراحتی و اضطراب بازوی پدرم را گرفتم و بی اختیار گفتم:

«صبر کنید، وضع خطرناک است، ممکن است ما را دستگیر و نابود کنند.»

ولی ناگهان پدرم چنان فریادی کشید و بازوی خود را از دست من خارج کرد که در تمام عمرم چنین حالتی از ایشان ندیده بودم با تغیر بمن گفتند: «ساکت باش، اردشیر! همراه من بیا، بی جهت وسوسه و ترس بخود راه نده. تو که اینقدر بزدل نبودی»

ناچار همراه ایشان براه افتادم و گیلانشاه آهسته گفت: «از این حرف ها گذشته، بایستی کاملا مراقب بود».

لحظه های سکوت و هیجان

ما در میان همان سکوت رعب اوری که حتی صدای پایمان شنیده نمیشد بطرف عمارت شهربانی پیش می رفتیم و مردم بی اختیار برای ما کوچه باز می کردند. وقتی به مقابل پله های عمارت شهربانی رسیدیم عده زیادی پاسبان بالای پله ها و ایوان سنگی عمارت شهربانی در حالی که تمام آنها لوله سلاحهای خودکار خود را به طرف ما گرفته بودند دیده میشدند.

در آنجا وحشت و اضطراب من چند برابر شد، یعنی مرگ را کاملا بچشم میدیدم، چون یقین داشتم یک تظاهر کوچک علیه ما و یا یک فرمان فلان افسر پلیس سبب خواهد شد گلوله های این سلاح ها بدن ما را مشبک کند. ولی پدرم با یک روحیه قوی و مصمم مانند کسی که در میان سبزه و گل قدم بر میدارد پیش میرفت و خواه و ناخواه بدنبال او به استقبال مرگ می شتافتیم.

از پیچ پله های عمارت شهربانی که گذشتیم، پدرم در میان سکوت عمیق مردم ناگهان خطاب بافسران پلیس و مامورین فرمانداری نظامی فریاد زد: «همکاران من، شما اینجا هستید و شاه مادر میان ما نیست.» من نمیدانم این جمله چه تاثیری در روحیه مامورین پلیس و جمعیت انبوهی که مقابل اداره شهربانی گرد آمده بودند کرد که ناگهان غلغله برپا شد.

مامورین پلیس یکباره همگی اسلحه خود را بر زمین گذاشتند و در همین میان یک افسر شهربانی که متاسفانه اکنون نام او را بیاد ندارم جلو دوید و فریاد زد: «زنده باد شاهنشاه، زنده باد سرلشگر زاهدی». فریاد هلهله و شادی مردم از هر سو بلند شد.

تصرف ستاد ارتش

مامورین پلیس و افسران شهربانی پدرم را روی دوش بلند کردند و داخل عمارت شدند و تا مقابل اطاق رئیس شهربانی او را با همان وضع روی دوش بردند. پدرم در حالی که دو نفر آستین های پیراهن او را بالا میزدند پشت میز رئیس شهربانی نشست و اولین دستوری که بعنوان نخست وزیر کتبا صادر نمود، فرمان آزادی زندانیان سیاسی بود. بلافاصله یاران و دوستان مادر آن اطاق اجتماع کردند و پدرم بیدرنگ برای حفظ نظم و برقراری آرامش شهر دستوراتی صادر نمود و ضمنا من و یار افشار و گیلانشاه مامور تصرف ستاد ارتش و آزادی زندانیانی شدیم که در خلال آن چند روز بازداشت و در ستاد توقیف شده بودند. ما بدون معطلی بطرف مقصد حرکت کردیم.

تصرف ستاد خیلی سریع و بدون مقاومت مامورین صورت گرفت، من اولین کسی بودم که وارد اطاق رئیس ستاد شدم و در همان موقع سرتیپ ریاحی از پله های دیگر عمارت ستاد خارج شد که پس از مدت کوتاهی بازداشت گردید. بازداشت شدگان در عمارت ستاد فوری آزاد شدند و نیم ساعت بعد از تصرف ستاد ارتش، تیمسار سرلشگر باتمانقلیچ که خود یکی از بازداشت شدگان بود بدستور پدرم در پشت میز ریاست ستاد ارتش نشست.

خون پاک میهن پرستان

در همین هنگام کشت و کشتار در خیابان کاخ به منتهی درجه رسیده بود و تا آن موقع جمع کثیری از جوانان وطن پرست و جان باز ما در خون خود غلطیده بودند و کف جوی های خیابان کاخ از خون پاک میهن پرستان پر شده بود.

تیمسار سرتیپ فولادوند از طرف پدرم ماموریت داشت که با دکتر مصدق و همکاران او که قصد تسلیم شدن نداشتند تماس بگیرد و آنها را وادار به اطاعت و جلوگیری از کشت و کشتار بنمایند. ولی فعالیت صادقانه او بی نتیجه ماند، یعنی آن گروه حاضر به تسلیم و دستور قطع تیراندازی نبودند تا سرانجام مقارن ساعت ۷ بعد از ظهر خبر رسید که خانه نخست وزیر بر کنار شده بتصرف مردم درامده و او و یارانش به منازل اطراف گریخته اند.

پدرم بلافاصله حکومت نظامی را از ساعت ۸ در شهر اعلام نمود و مقارن ساعت ۹ بعد از ظهر اطلاع یافتم که نخست وزیر بر کنار شده و عده ای از همکارانش در یکی از خانه های اطراف منزلش مخفی شده اند و بوسیله آقای مهندس شریف امامی اطاعت و تسلیم خود را اطلاع داده اند و قرار شد شب را در همان منزل بسر برند و صبح روز بعد مامورین برای منتقل ساختن آنها بعمارت باشگاه افسران بمحل اختفای آنان بروند.

***

قیام ملی ۲۸ مرداد

روز درخشان و پرافتخار تاریخ نوین ایران را

که سرآغاز تحولات اجتماعی و ملی کشور است صمیمانه

به

پیشگاه مبارک رهبر خردمند شاهنشاه آریامهر

و عموم هم میهنان عزیز تبریک و تهنیت عرض مینماید

فروشگاه بزرگ ساختمان شرکت با مسئولیت محدود

باحترام افتخار

سالروز قیام ملی ۲۸ مرداد

را به هموطنان عزیز تبریک میگوید.

رئیس اتحادیه صنف سماور ساز و چراغ ساز - سید محمد حسینی

سالگرد رستاخیز ۲۸ امرداد

را به پیشگاه مبارک همایون

شاهنشاه آریامهر

و ملت ایران از صمیم قلب تبریک میگوید

شرکت سهامی خاص تأسیساتی زمینس | زمینس شرکت سهامی خاص | شرکت سهامی خاص صنعتی زمینس

SIEMENS

صفحات ویژه بمناسبت قیام ملی ۲۸ مرداد

نوشته : سید کاظم مسعودی
مدیر روزنامه آژنگ

اگر اجنبی موفق میشد...

پس از مدتی خود را سعادتمند می بینم که بوسیله قلم که مدت ۲۸ ساله شبانه روز با او بودم و برای مدتی بظاهر از او جدایم کردند با شما خواننده گرامی که خود از افراد وطن پرست و آزادیخواه هستید تماس بگیرم و این ابتکار موسسه اطلاعات را از صمیم قلب می ستایم که وسیله این تماس را حاصل کرد از من خواست که راجع به قیام ۲۸ امرداد مطلبی بنویسم. من که خود از فعالین کوچک و بی اهمیت بوجود آورنده قیام بودم مطلب گفتنی زیاد دارم، ولی دراین مطالب فقط فهرست وار مطالبی را یادآوری میکنم تا آنانیکه امروز جوان ـ هستند و آنروزها هنوز متولد نشده بودند، یا آنهائیکه آنروز درصف اول قیام کنندگان بودند و امروز بجهاتی دستگاه با آنان کاری ندارد، یا آنهائیکه بی تفاوت باوضاع فعلی نظاره میکنند و دم نمی زنند آگاه شوند که همه باید مثل همیشه که تاریخ ۲۵۰۰ ساله ما گویای آن است دریک صف واحد قرار بگیریم و فرصت را از دست اشخاصی که آنروزها مشغول خیانت بودند و امروز با رابط دست اندرکار اداره مملکت هستند بگیریم. چون خدای ناکرده اگر اجنبی موفق شود، دودش بچشمان همه خواهد رفت، و کسانیکه به پیشبرد هدفهای خائنانه ندانسته یادانسته کمک و همکاری میکنند آنان هم جان بسلامت نخواهند برد. من اینطور فکر میکنم تا شما چطور قضاوت فرمائید.

سید کاظم مسعودی



هیچ لحظاتی برای من درزندگی شیرین تروگواراتر از لحظه های تماس مستقیم با مردم کشورم نبوده است.

شاهنشاه آریامهر

شاهنشاه آریامهر که درقیام ملی ۲۸ امرداد ۳۲ آن همه احساسات بی آلایش ووطن پرستی مردم کشور خود را دیده بودند، دریکی از پیامهای خود فرمودند: «من همیشه بدین نکته ایمان داشته و دارم و این عقیده و ایمان خودم را مانند ودیعه گرانبهائی به فرزند خود خواهم سپرد که ملت من ملتی عاقل، رشد کرده وطنپرست و قدرشناس است و هیچ قدرتی و نیروئی دردنیا قادرنیست به تشخیص صحیح او درراه حفظ و حراست کشور و منافع خودش لطمه ای وارد آورد».

ملت ایران یکبار دیگر سالگرد قیام ملی خود را از مرکز مملکت تا دوردست ترین روستاهای کشور جشن میگیرد و بار دیگر با تجدید خاطره فداکاریها و جانبازی های فرزندان فداکار خود، احساسات وطن پرستانه خویش را ابراز میدارد، همان احساساتی که تجلی همه جانبه آن درسراسر مملکت روز ۲۸ امرداد ماه ۱۳۳۲ استقلال و تمامیت ارضی مملکت را از سقوط اضمحلال نجات داد. شاهنشاه آریامهر ضمن یکی از فرمایشات خود وضع مملکت را درروزهای قبل از ۲۸ مرداد ۱۳۳۲ چنین تشریح فرمودند:

«... آنچه درآن روز روی داد واقعا به معجزه شبیه تر بود و درتمام دنیا از مواردیست که بسیار بندرت میتوان یافت که قلوب مردمی اینطور بهم نزدیک باشد که درسرتاسر مملکت همه ی آنان مثل فرد واحدی تنها تحت تاثیر احساسات وطنپرستانه بدانند که چه باید بکنند. هرقدر اوضاع واحوال قبل از ۲۸ امرداد را بیشتر درخاطر آوریم باهمیت قیام ملت ایران درآن روز تاریخی بیشتر پی میبریم، زیرا هرج و مرج و اشوبها، شیرازه و نظام مملکت را از هم گسیخته بود و با وجود حکومت نظامی دایم سرتاسر مملکت درآتش ناامنی می سوخت، چرخهای اقتصادی و دستگاههای تولیدی از کار افتاده بود، خطوط ارتباطی و راههای کشور و تشکیلات بهداشتی و فرهنگی همه رو به خرابی و تعطیل میرفت. استخراج و فروش نفت متوقف ماند و از این راه زیانهای هنگفت متوجه ما گردید. از نظر سیاسی نیز به آبروی مملکت لطمه وارد آمد و ایران مقام وحیثیت خود را دردنیا داشت از دست میداد.

ناامنی و هرج و مرج واشوب درآن روزهای تاریک و بحرانی به جائی رسید که وطنخواهان را دچار نگرانی و تشویش ساخت، زیرا هر لحظه بیم آن میرفت که شیرازه امور و نظام مملکت بکلی گسسته شود.

میهن پرستان واقعی که میدیدند استقلال مملکت درمعرض تهدید قرار گرفته است، دیگر تامل را جائز ندانسته و درهمان هنگام که عوامل بیگانه خود را ـ بظاهر کامیاب وپیروز میدیدند، مردانه بپاخواسته و جان برکف برای حفظ آئین شاهنشاهی کهن و افتخارات باستانی خود قیام کردند. قیامی آنچنان مردانه و شجاعانه که دراندک مدتی بساط توطئه گری را یکباره برچیدند ونقشه های ـ شوم سوداگران سیاسی را نقش برآب ساختند. دراین رستاخیز مردم بدون اینکه قصد قبلی داشته باشند، به سرعت برای مقابله با توطئه عظیم آماده شدند و آنرا درهم شکستند. وهمین امر گواه اصالت رستاخیز عظیم ۲۸ امرداد ۱۳۳۲ میباشد و نشان میدهد هنگامیکه موجودیت و استقلال کشور با خطری مواجه گردد، همه مردم از کوچک و بزرگ وزن و مرد آماده جانبازی هستند. ملت ایران با این قیام به دنیا نشان داد که به استقلال وطن خود عشق می ورزد و برای حفظ آن از هیچگونه فداکاری دریغ نمی ورزد.

قیام ۲۸ امرداد ماه راه را برای فعالیت های همه جانبه درزمینه های مختلف اجتماعی هموار ساخت. از آن پس درپرتو ثبات سیاسی طرحهای آبادانی و عمرانی یکی پس از دیگری به مرحله اجرا درآمد و تحولات عمیقی درهمه شئون مملکتی پدیدار گردید.

اگر درست توجه کنیم وبعد از ۲۵ سال که از قیام ۲۸ مرداد ۳۲ میگذرد با نطق اخیر شاهنشاه وبیلانی که برای نسل جوان امروز بسیار ارزنده است ارائه فرمودند، توجه بیشتری مبذول نمائیم و چند دقیقه ای مثل فیلم سینما گذشت ۷۰ سال قبل و گرفتاریهای آنروز را به آگاهی نسل جوان که سازندگان ایران فردا هستند برسانیم، بخصوص همانطوریکه شاهنشاه دریکی از نطق های خود فرمودند «درچهارده سال گذشته چهش چشم گیری درتمام شئون اجتماعی واقتصادی ما پیدا شده» این پیشرفتها را درمعرض دید نسل جوان بگذاریم، آن وقت است که میتوانیم از تمام نیروهای خلاقه و فعال ایران بخاطر تجدید عظمت گذشته و تحقق نیات بلند وآرمانهای بشر دوستانه شاهنشاه آریامهر که مورد تجلیل سران ـ کشورهای خارجی است بنفع کشور استفاده نمائیم. آنوقت از این نعمتهای موجود اقتصادی وایمنی سالهای قبل، از قلب پایتخت تا دور افتاده ترین روستاها همه یکسان ویک نواخت، برخوردار خواهند شد. به امیدآن روز.

پیشگاه مبارک شاهنشاه آریامهر
رهبر عظیم الشأن ملت ایران
باکمال افتخار سالروز قیام ملی ۲۸ مرداد را
بخاکپای همایونی تهنیت عرض مینماید. سلامت،
طول عمر و دوام سلطنت آن رهبر خردمند را
از درگاه ایزد متعال مسئلت دارد.
کارگران ـ کارمندان و مدیران شرکت دادفر «موکت»

قیام ملی
۲۸ مرداد
یاد آور دلیریهای رزمندگان راه استقلال
وتحکیم نظام شاهنشاهی ایران زمین
را بملت ایران تهنیت وتبریک میگوید.
سندیکای توزیع کنندگان گاز مایع ایران

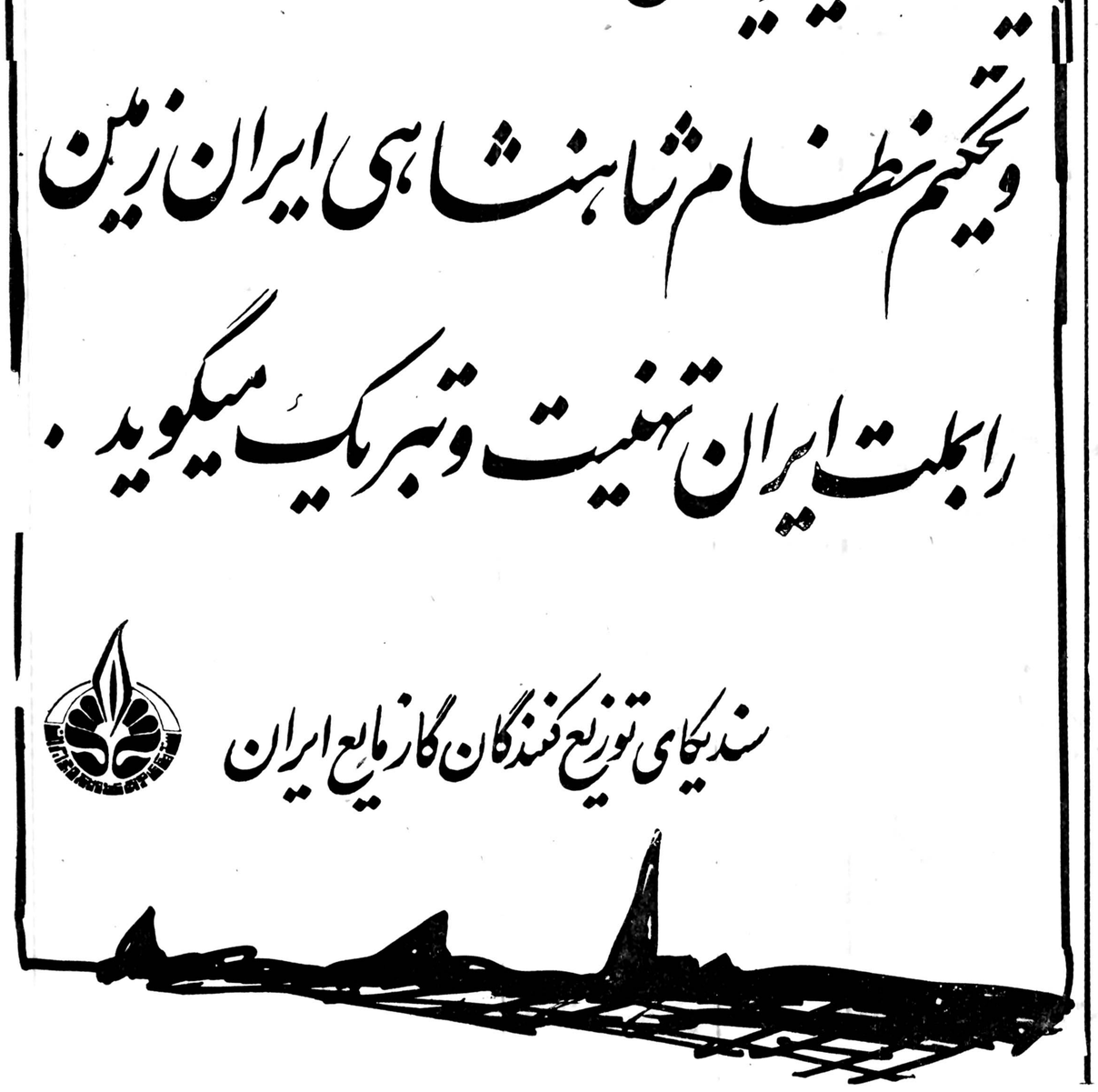

ابراز احساسات مردم شاهدوست برازجان

باکمال افتخار
قیام ملی ۲۸ مرداد
را به پیشگاه شاهنشاه آریامهر
وبهم میهنان عزیز تهنیت عرض مینماید.
سرپرست شهرداری برازجان ـ حاج رضا رنجبر

باکمال افتخار
قیام ملی ۲۸ مرداد
را به پیشگاه شاهنشاه آریامهر
وبهم میهنان عزیز تهنیت عرض مینماید.
فرهنگیان شهرستان دشتستان «برازجان»

سالگرد ۲۸ مرداد
روز قیام شجاعانه ملت ایران را
همراه با درودهای فراوان بروان همه شهدای
راه آزادی وعموم مردم ایران تبریک میگوییم
کارکنان پیمانکاری مهر برازجان

پیوند ناگسستنی شاه ومردم
در قیام ۲۸ مرداد به اوج شکوهمند خود رسید
کارکنان اداره فنی برات شهرستان برازجان

سالگرد این روز بزرگ تاریخی را به
عموم هموطنان عزیز تبریک میگوید
هیئت رئیسه اتاق اصناف برازجان

۲۸ مرداد
یادآور فداکاری وازجان گذشتگی ملت ایران
در راه حفظ استقلال ونظام شاهنشاهی ایران زمین است
کارگاه فنی آهنکار برازجان ـ حاج محمدرضا رضوی

سالگرد ۲۸ مرداد
روز درخشان وپرافتخار تاریخ نوین ایران را که
سرآغاز تحولات اجتماعی وملی کشور است صمیمانه به
وبهم میهنان عزیز تهنیت میگوید
برازجان ـ شرکت جنوب گاز

صفحات ویژه بمناسبت قیام ملی ۲۸ مرداد

سالروز ۲۸ مُرداد

یادآور دلیریهای رزمندگان راه استقلال و تحکیم نظام شاهنشاهی ایران زمین را بملت ایران تهنیت و تبریک میگوید.

از سوی اعضای انجمن شهر اهواز - دکتر عبدالحسین میرعمادی
رئیس انجمن شهر

پیوند ناگسستنی شاه و مردم
در قیام ۲۸ مرداد به اوج شکوهمند خود رسید

سالگرد این پیوند جاودانه را
به
پیشگاه مبارک شاهنشاه آریامهر
و ملت ایران تبریک عرض مینماید.

تکت شرکت با مسولیت محدود

باکمال افتخار سالروز قیام ملی ۲۸ مرداد را بخاکپای همایونی تهنیت عرض مینماید. سلامت طول عمر و دوام سلطنت آن رهبر خردمند را از درگاه ایزد متعال مسئلت دارد.

رئیس اتحادیه سراجان تهران - احمد صافی

---

۲۸ مرداد

سرآغاز درخشان فصل تاریخ نیاخاک بزرگ را به پیشگاه مبارک همایون
شاهنشاه آریامهر
و ملت شریف ایران از صمیم قلب تبریک میگوید.
مدیران و کارکنان شرکت ادوارد با مسئولیت محدود

پیشگاه مبارک شاهنشاه آریامهر

رهبر عظیم الشأن ملت ایران

باکمال افتخار سالروز قیام ملی ۲۸ مرداد را بخاکپای همایونی تهنیت عرض مینماید. سلامت طول عمر و دوام سلطنت آن رهبر خردمند را از درگاه ایزد متعال مسئلت دارد.

گروه شرکتهای:
پاطاق - بودا - ایران پل - هریسون

قیام ملی ۲۸ مرداد

روز درخشان و پرافتخار تاریخ نوین ایران را
که سرآغاز تحولات اجتماعی و ملی کشور است عملیه
به
پیشگاه مبارک رهبر خردمند شاهنشاه آریامهر
و عموم هم میهنان عزیز تبریک و تهنیت عرض مینماید

شرکت جمینی و دی تی. آر ایران

---

۲۸ مرداد

سرآغاز درخشان فصل تاریخ نیاخاک بزرگ را به پیشگاه مبارک همایون
شاهنشاه آریامهر
و ملت شریف ایران از صمیم قلب تبریک میگوید.
شرکت نقشه برداری آنافا

---

۲۸ مُرداد

رستاخیز پرشکوه ملت ایران را
به پیشگاه شاهنشاه آریامهر
و عموم هم میهنان عزیز تبریک عرض مینماید.

شرکت گوشت گوسفندی دُبز همدان

باکمال افتخار
سالروز قیام ملی ۲۸ مُرداد
را به
به پیشگاه شاهنشاه آریامهر
و عموم هم میهنان عزیز تبریک عرض مینماید.

رئیس انجمن شهر همدان - محمد باقر معبودی

---

۲۸ مُرداد

رستاخیز پرشکوه ملت ایران را
به پیشگاه شاهنشاه آریامهر
و عموم هم میهنان عزیز تبریک عرض مینماید.

هیئت مدیره، مدیر و کارکنان هتل استوریا - اهواز

باکمال افتخار
قیام ملی ۲۸ مُرداد
را به پیشگاه شاهنشاه آریامهر
و هم میهنان عزیز تهنیت عرض مینماید

رئیس اتاق اصناف شهرستان اهواز - ناصر عجم

قیام تاریخی ۲۸ مُرداد

را که سرآغاز تحولات عمیق و همه جانبه اجتماعی است
به پیشگاه شاهنشاه آریامهر
و به عموم هموطنان ارجمند تبریک و تهنیت عرض مینماید.

شهردار اهواز - سید محمد حسین ضیائی

پیوند ناگسستنی شاه و مردم
در قیام ۲۸ مرداد به اوج شکوهمند خود رسید

سالگرد این پیوند جاودانه را
به
پیشگاه مبارک شاهنشاه آریامهر
و ملت ایران تبریک عرض مینماید.



شرکت تولیدی و صنعتی ایران ابزار - اصغر حدادزاده

سالروز ۲۸ مُرداد

یادآور دلیریهای رزمندگان راه استقلال و تحکیم نظام شاهنشاهی ایران زمین را بملت ایران تهنیت و تبریک میگوید.

سرپرست شهرداری همدان - مهندس آزاد

نوشته: دکتر محمدعلی خاتمی

مفهوم خاص امروز

امسال ۲۸ امرداد، مفهوم خاصی دارد. زیرا شخصیت های پیش از ۲۸ امرداد پس از بیست و پنج سال بازسربراورده اند: با همان سخنان و شعارها، با همان روحیات و تاکتیک ها، با همان متحدان وموءتلفان درچپ وراستشان ولابد با همان نتایج

کسانی که بیست و پنج سال پیش داشتند کشور را دودستی به کمونیست ها می سپردند و اگر دربرابر قیام ملت به زانو درنیامده بودند، چندگاهی بعد زیرچکمه کمونیست هائی که درهمه جارخنه کرده بودند خرد می شدند، اینک تجربه شکست خورده خویش را از سر می گیرند. درحالی که این بار بیش از گذشته درطاس لغزنده کمونیست ها درغلطیده اند، بیش از گذشته بخشی از افکار افراد جامعه را درظلمات گمراهی فرو برده اند و بیش از گذشته کشورما را برلبه مخاطراتی کشانده اند که اگر مانند همیشه هشیاری وواکنش مردم میهن پرست به کمک نشتابد، ممکن است موجودیت ملی نمامیت ارضی و استقلال سیاسی ما، درطومار آن بهم پیچد.

حوادث ۲۸ امرداد ۲۵۱۲، امروز ما را به فکر کسانی می اندازد که نه چیزی اموخته اند نه چیزی فراموش کرده اند. بجای آنکه به حال و اینده بیندیشند، هنوز درگذشته زندگی می کنند و درفکر بازگشت و تجدید اوضاعی اند که فقط یکبار امکان پیدایش داشت و چون درمیان معادله های سیاسی، فرمول غلط ونارسائی بیش نبود، زیرغبارچرخ های تاریخ دفن شده و به آخر رسید. اما همان آدم های آن روز، امروز هم می خواهند تاریخ را تکرار کنند و درخیال خود باردیگر سرنوشت میهن ما رابه تارموی حکومتی سست، هرج و مرج زاوبدون برنامه پیوند زنند.

آن ها نمیدانند که اگر هم تاریخ تکرار شود، درسطحی بالاتر تکرار می شود، نه درشرایط واوضاع و احوالی که دلبستگی بیهوده به چنان اوضاعی، برای آن سیاست پیشگان فاقد علت وجودی اجتماعی و ملی، بصورت مشغله و طبیعت ثانوی درامده است.

کارنامه آن ها خوشبختانه از چشم مردم ایران دور نمانده است. هیچکس فراموش نکرده است که مدعیان آزادی خواهی ولیبرالیسم و طرفداران سینه چاک قانون اساسی دردوسال ونیم حکومت خود جز دوسه روز حکومت نظامی فرمانروائی نکردند و ـ حبس وزجرافراد، بدون هیچ عذروبهانه و دادرسی و مداخله دادگستری از امور هرروزی کشور درزمان آن ها بود.

انتخابات دوره هفدهم که می بایست نمونه انتخابات آزادی باشد، دردست آنها تبدیل به یک نمایش خشونت وهرج و مرج و مداخله صریح شد و تازه آن انتخابات را هم بیمه کاره انجام دادند و درهر حوزه ای حریفان خود را نیرومند دیدند، اجازه رای گیری ندادند و برخلاف قانون جلوی رای مردم راگرفتند. طرفه آنکه همان مجلس نیم بندراهم وقتی گوش به فرمان خودندیدند، منحل کردند.

این ازآزادیخواهی وهواداری از قانون اساسی شان بود. از اقتصادوکشورداری شان نیز همین بس که درخزانه کشوریک دلار ازخارجی باقی نگذاشتند وبرای ده بیست هزار دلار هزینه سفرنخست وزیر به خارج از کشور از صراف ها وام می گرفتند ودرچنین وضعی یکی از راه حل های اقتصادی مملکت را درفروش قالی های وزارت خانه ها وسازمان های دولتی جستجو میکردند. ازسوی دیگر، حکومت درمانده از تامین ضروری ترین هزینه ها ـ از جمله حقوق کارمندان دولت ـ ظاهرا به «اقتصادبدون نفت» می اندیشید ومشاوران باصطلاح نفتی اش ساده لوحانه القاء می کردند که تحمل توقف تولید نفت ایران، درطاقت دنیای عرب وبازارجهانی نفت نخواهد بودوازاین رو «اقتصادبدون نفت» حتی درکوتاه مدت اثر معجزه آسای خودرا خواهد نمود. آن ها از معجزه «اقتصادبدون نفت» دم می زدند ـ بی آنکه برای چنین اقتصادی، برنامه ای طرح کنند ویا کاری انجام دهند. بجای چنین معجزه ای، واقعیت جبران چهل تا پنجاه میلیون تن تولید سالانه نفت ایران، با افزایش تولید مناطق نفت خیز دیگرجهان، به وقوع پیوست واین حقیقت نه تنها بحران اقتصادی، بلکه بحران سیاسی واجتماعی مارا نیز بیش از پیش دامن زد.

از سوی دیگر، درحالی که کشورهای به اصطلاح سوسیالیست، حتی با پنجاه درصد تخفیف حاضر به خرید نفت ایران نبودند، توده ای ها حکومت «جبهه» را از هرگونه حل مسالمت امیز مساله نفت منع می کردند ودرافکار عمومی هرراه حل مسالمت امیز را «سازش خیانتکارانه» جلوه می دادند وبدینسان کارگردانان حکومت را بیش از پیش به سوی عوام فریبی می راندند واینان نیز سخت می کوشیدند بدون احساس مسئوولیت درقبال نابسامانی اقتصادی داخلی، از قبول حتی راه حل های موقت نیزسرباز زنند.

حالا همین ها درحالی که باز پیرامونشان را کمونیست ها گرفته اند وآنها را از پشت به جلو می رانند، سینه سپرکرده اند که می خواهند قانون اساسی را حفظ کنند واقتصاد کشور را اداره کنند. طرفه آنکه همان ها که از فردای ۲۸ امرداد ۲۵۱۲ دیگرقانون اساسی را قبول نداشتند وبجای آن از قوانین «انقلابی» و «جنبش مقاومت انقلابی» سخن می راندند اکنون دوباره هودار پرحرارت قانون اساسی شده اند وهیچ بروی خودشان نمی اورند قانونی که درنظر آنان بیست وپنج سال کهنه وغیرانقلابی بوده، حال چگونه می تواند پس از گذشت این زمان دراز یک قانون پیشروبه شمار اید وحفظ آن درخوردفاع پرحرارت وفداکاری باشد؟

در چنین وضعی، تنها کاری که از دست این سیاست پیشگان درمانده ساخته است، تجهیز تربیت افراد علاقمند و «سمپاتیزان» برای حزب کمونیست توده، از میان مردمان نا آگاه و جوانان ناپخته است. اگر شما رقابل توجهی از این مردم، به سوی صوفوف توده ای های عامل سیاست های توسعه طلبانه رانده شوند و در ردیف آن‌ها، به سبب جهل و فریب صدمه هائی به جامعه ایرانی و استقلال ایران وارد کنند، برای سیاست پیشگان محسور گذشته ای که درداوری تاریخ محکوم شناخته شده است، گناهی بزرگ و نابخشودنی تر خواهد بود.

شخص می تواند حالت رهبران توده ای را به خوبی مجسم کند که چگونه باز به خودشان وعده تشکیل سازمان نظامی و رخنه در همه تشکیلات دولتی می دهند و خواب تجدید اوضاعی را می بینند که اگر ۲۸ امرداد نبود، در کمتر از شش ماه بساط به اصطلاح آزادیخواهان را درهم می پیچید و آن‌ها را به روزی می انداخت که دیگر سراز آستین این و آن در نیاورند و هرگز در وضعی نباشند که نغمه های کهنه را ساز کنند.

***

ابراز احساسات وطن پرستانه مردم آزاده اصفهان وسمنان

قیام ملی ۲۸ مرداد
روز درخشان و پرافتخار تاریخ نوین ایران را
که سرآغاز تحولات اجتماعی و ملی کشور است صمیمانه
به
پیشگاه مبارک رهبر خردمند شاهنشاه آریامهر
وعموم هم میهنان عزیز تبریک و تهنیت عرض مینماید
انجمن استان سمنان

۲۸ مرداد
سرآغاز درخشان فصل تاریخ نیاخاک بزرگ را به پیشگاه مبارک همایون
شاهنشاه آریامهر
وملت شریف ایران از صمیم قلب تبریک میگوید.
اصفهان ـ باطری سازی رستم و آرا

۲۸ مرداد
یادآور فداکاری و از جان گذشتگی ملت ایران
در راه حفظ استقلال و نظام شاهنشاهی ایران زمین است
دفتر ویژه فرودگاه اصفهان ـ محمد ضیائی

۲۸ مرداد
یادآور فداکاری و از جان گذشتگی ملت ایران
در راه حفظ استقلال و نظام شاهنشاهی ایران زمین است
دبیرخانه کمیته ملی پیکار با بیسوادی استان سمنان

سالگرد این روز بزرگ و تاریخی را به
عموم هموطنان عزیز تبریک میگوید
اصفهان ـ عزیزالله مجلسی

سالگرد این روز بزرگ و تاریخی را به
عموم هموطنان عزیز تبریک میگوید
اصفهان ـ تعمیرگاه مجاز شماره یک تویوتا وژیان ـ رجائی

۲۸ مرداد
یادآور فداکاری و از جان گذشتگی ملت ایران
در راه حفظ استقلال و نظام شاهنشاهی ایران زمین است
اصفهان ـ مدیر و کارکنان قصر فردوس

۲۸ مرداد
یادآور فداکاری و از جان گذشتگی ملت ایران
در راه حفظ استقلال و نظام شاهنشاهی ایران زمین است
خانه جوانان سمنان

۲۸ مرداد
سرآغاز درخشان فصل تاریخ نیاخاک بزرگ را به پیشگاه مبارک همایون
شاهنشاه آریامهر
وملت شریف ایران از صمیم قلب تبریک میگوید.
انجمن شهرستان سمنان

۲۸ مرداد
یادآور فداکاری و از جان گذشتگی ملت ایران
در راه حفظ استقلال و نظام شاهنشاهی ایران زمین است
اصفهان ـ شیخ بهائی ـ نمایندگی فیات

۲۸ مرداد
یادآور فداکاری و از جان گذشتگی ملت ایران
در راه حفظ استقلال و نظام شاهنشاهی ایران زمین است
اصفهان ـ هیئت مدیره سوپرپل

قیام ملی ۲۸ مرداد
روز درخشان و پرافتخار تاریخ نوین ایران را
که سرآغاز تحولات اجتماعی و ملی کشور است صمیمانه
پیشگاه مبارک رهبر خردمند شاهنشاه آریامهر
وعموم هم میهنان عزیز تبریک و تهنیت عرض مینماید
انجمن شهر و شهردار شاه پسند

۲۸ مرداد
یادآور فداکاری و از جان گذشتگی ملت ایران
در راه حفظ استقلال و نظام شاهنشاهی ایران زمین است
اصفهان ـ موحد ابطحی فروشگاه بزرگ

سالگرد ۲۸ مرداد
روز قیام شجاعانه ملت ایران را
همراه با درودهای فراوان بروان همه شهدای
راه آزادی وعموم مردم ایران تبریک میگوئیم
اصفهان ـ نمایندگی ایران ناسیونال در استان اصفهان ـ حسین اشتری

۲۸ مرداد
یادآور فداکاری و از جان گذشتگی ملت ایران
در راه حفظ استقلال و نظام شاهنشاهی ایران زمین است
اصفهان ـ حسین سیاهکی

سالگرد ۲۸ مرداد
روز قیام شجاعانه ملت ایران را
همراه با درودهای فراوان بروان همه شهدای
راه آزادی وعموم مردم ایران تبریک میگوئیم
شرکت خانه اصفهان

۲۸ مرداد
یادآور فداکاری و از جان گذشتگی ملت ایران
در راه حفظ استقلال و نظام شاهنشاهی ایران زمین است
اصفهان ـ سوئیت هتل

۲۸ مرداد
یادآور فداکاری و از جان گذشتگی ملت ایران
در راه حفظ استقلال و نظام شاهنشاهی ایران زمین است
کارکنان فرهنگ و هنر سمنان

باکمال افتخار سالروز قیام ملی ۲۸ مرداد را
بخاکپای همایونی تهنیت عرض مینماید. سلامت،
طول عمر و دوام سلطنت آن رهبر خردمند را
از درگاه ایزد متعال مسئلت دارد.
مدیر و کارکنان مهمانسرای شاه عباس اصفهان

سالگرد ۲۸ مرداد
روز قیام شجاعانه ملت ایران را
همراه با درودهای فراوان بروان همه شهدای
راه آزادی وعموم مردم ایران تبریک میگوئیم
شرکت هواپیمائی پارس ار

پیوند ناگسستنی شاه و مردم
در قیام ۲۸ مرداد به اوج شکوهمند خود رسید
سالگرد این پیوند جاودانه را
به
پیشگاه مبارک شاهنشاه آریامهر
وملت ایران تبریک عرض مینماید.
شرکت هستو ـ سهامی خاص

سالگرد این روز بزرگ و تاریخی را به
عموم هموطنان عزیز تبریک میگوید
مدیر و کارکنان کارخانه پپسی کولای اهواز

پیوند ناگسستنی شاه و مردم
در قیام ۲۸ مرداد به اوج شکوهمند خود رسید
سالگرد این پیوند جاودانه را
به
پیشگاه مبارک شاهنشاه آریامهر
وملت ایران تبریک عرض مینماید.
بازرگانی آسیا ـ حسین زرگری

پیشگاه مبارک شاهنشاه آریامهر

رهبر عظیم الشان ملت ایران

باکمال افتخار سالروز قیام ملی ۲۸ مرداد را
بخاکپای همایونی تهنیت عرض مینماید. سلامت
طول عمر و دوام سلطنت آن رهبر خردمند را
از درگاه ایزد متعال مسئلت دارد.

شرکت ساختمانی بنادر

سالروز ۲۸ مرداد

یادآور دلیریهای رزمندگان راه استقلال
و تجسم نظام شاهنشاهی ایران زمین
را بملت ایران تهنیت و تبریک میگوید.

شرکت حمل و نقل داخلی ایران «با مسئولیت محدود»

پیشگاه مبارک شاهنشاه آریامهر

رهبر عظیم الشان ملت ایران

باکمال افتخار سالروز قیام ملی ۲۸ مرداد را
بخاکپای همایونی تهنیت عرض مینماید. سلامت
طول عمر و دوام سلطنت آن رهبر خردمند را
از درگاه ایزد متعال مسئلت دارد.

رئیس اتحادیه صنف فروشندگان بلور و چینی و لوستر
مهدی نیلی

باکمال افتخار

سالروز قیام ملی ۲۸ مرداد

را به هموطنان عزیز تبریک میگوید.

شاهپور گلسرخی

۲۸ مرداد

سرآغاز درخشان فصل تازه تاریخ نیاخاک بزرگ را به پیشگاه مبارک همایون

شاهنشاه آریامهر

و ملت شریف ایران از صمیم قلب تبریک میگوید.

شرکت سهامی آرزومان

ابراز احساسات مردم آزاده کرمانشاه - کنگاور - صحنه - ابهر - ساقی کلایه - میانه و میاندوآب

باکمال افتخار

قیام ملی ۲۸ مرداد

را به پیشگاه شاهنشاه آریامهر

وبهم میهنان عزیز تهنیت عرض مینماید

کرمانشاه - از طرف کارکنان و کارمندان شرکت زال - علاءالدین رضائی

باکمال افتخار

قیام ملی ۲۸ مرداد

را به پیشگاه شاهنشاه آریامهر

وبهم میهنان عزیز تهنیت عرض مینماید

جان نثار هرمز بیگلری شهردار کنگاور از طرف اعضای انجمن شهر و کارکنان شهرداری و عموم اهالی شهرستان کنگاور

۲۸ مرداد

سرآغاز دخشان فصل تاریخ نیاخاک بزرگ را به پیشگاه مبارک همایون

شاهنشاه آریامهر

ملت شریف ایران از صمیم قلب تبریک میگوید.

از طرف اتحادیه اصناف میاندوآب - علی اکبرزاده رئیس اتحادیه اصناف

ابراز احساسات مردم آزاده شوشتر - کرمانشاه - مسجد سلیمان و مراغه و گرگان

۲۸ مرداد

یادآور فداکاری و از جان گذشتگی ملت ایران

و راه خط استقلال و نظام شاهنشاهی ایران زمین است

کرمانشاه - رئیس اتحادیه خرده فروشان مرکز نمکی موتور اتومبیل - سعید پاکزاد

۲۸ مرداد

یادآور فداکاری و از جان گذشتگی ملت ایران

و راه خط استقلال و نظام شاهنشاهی ایران زمین است

کرمانشاه - رئیس اتحادیه خرده فروشان مرکز نمکی موتور اتومبیل - سعید پاکزاد

۲۸ مرداد

سرآغاز دخشان فصل تاریخ نیاخاک بزرگ را به پیشگاه مبارک همایون

شاهنشاه آریامهر

ملت شریف ایران از صمیم قلب تبریک میگوید.

کرمانشاه - مدیر غلاتیکاه اتومبیل سالم - حسن عظیمی - علی اشرف سالمی

۲۸ مرداد

یادآور فداکاری و از جان گذشتگی ملت ایران

و راه خط استقلال و نظام شاهنشاهی ایران زمین است

چوب فروش شاقی کلایه - سید کمال میرمحتبی و هدایت دادجو

۲۸ مرداد

رستاخیز پرشکوه ملت ایران را

به پیشگاه شاهنشاه آریامهر

وعموم هم میهنان عزیز تبریک عرض مینماید.

از طرف مدیران، مهندسین و کارکنان و کارمندان و کارگران

شرکت پرسیزیون کارگاه مسجد سلیمان

۲۸ مرداد

یادآور فداکاری و از جان گذشتگی ملت ایران

و راه خط استقلال و نظام شاهنشاهی ایران زمین است

بهمن سامانی رئیس اتاق اصناف مسجد سلیمان

۲۸ مرداد

سرآغاز دخشان فصل تاریخ نیاخاک بزرگ را به پیشگاه مبارک همایون

شاهنشاه آریامهر

ملت شریف ایران از صمیم قلب تبریک میگوید.

شهردار گرگان - محمد حسین صارقیاس - اعضای انجمن شهر گرگان

۲۸ مرداد

یادآور فداکاری و از جان گذشتگی ملت ایران

و راه خط استقلال و نظام شاهنشاهی ایران زمین است

کرمانشاه - رئیس اتحادیه بنگاه مهر معاملات ملک رضا آزموده

۲۸ مرداد

یادآور فداکاری و از جان گذشتگی ملت ایران

و راه خط استقلال و نظام شاهنشاهی ایران زمین است

کارخانه آرد سنبل مراغه

پیوند ناگسستنی شاه و مردم

در قیام ۲۸ مرداد به اوج شکوهمند خود رسید

اتحادیه ای صنفی وابسته به اتاق اصناف مسجد سلیمان

۲۸ مرداد

سرآغاز دخشان فصل تاریخ نیاخاک بزرگ را به پیشگاه مبارک همایون

شاهنشاه آریامهر

ملت شریف ایران از صمیم قلب تبریک میگوید.

از طرف کارکنان ایران ناسیونال گرگان - محمد رضا سعادت

با کمال افتخار سالروز قیام ملی ۲۸ مرداد را بخاکپای همایونی تهنیت عرض مینماید. سلامت طول عمر و دوام سلطنت آن رهبر خردمند را از درگاه ایزد متعال مسئلت دارد.

جان نثار - احمدزاده دبیر حزب رستاخیز ملت ایران در مراغه

۲۸ مرداد

یادآور فداکاری و از جان گذشتگی ملت ایران

و راه خط استقلال و نظام شاهنشاهی ایران زمین است

صندیکای کارگران ایتل کار دستورانهای اصفهان - لولاکی

تجلی گاه احساسات وطن پرستانه مردم اصفهان

۲۸ مرداد

یادآور فداکاری و از جان گذشتگی ملت ایران

و راه خط استقلال و نظام شاهنشاهی ایران زمین است

اصفهان - تعمیرگاه داتو سرویس اتحادیه سید مرتضی افتخاری

۲۸ مرداد

یادآور فداکاری و از جان گذشتگی ملت ایران

و راه خط استقلال و نظام شاهنشاهی ایران زمین است

هیئت مدیره کارخانه آرد اصفهان کنار اصفهان

۲۸ مرداد

یادآور فداکاری و از جان گذشتگی ملت ایران

و راه خط استقلال و نظام شاهنشاهی ایران زمین است

اتحادیه مسافرخانه داران اصفهان - سید رضا انوری زاده

قیام تاریخی ۲۸ مرداد

را که سرآغاز تحولات عمیق و همه جانبه اجتماعی است

به پیشگاه شاهنشاه آریامهر

وبه عموم هموطنان ارجمند تبریک تهنیت عرض مینماید.

از طرف کارکنان کلید طلائی اصفهان -

جهانگیر ارجمند

سالروز ۲۸ مرداد

یادآور دلیریهای رزمندگان راه استقلال

و تحکیم نظام شاهنشاهی ایران زمین

را بملت ایران تهنیت و تبریک میگوید.

از طرف هیئت مدیره شرکت تعاونی تاکسیرانی اصفهان

حسن نبی زاده

باکمال افتخار

قیام ملی ۲۸ مرداد

را به پیشگاه شاهنشاه آریامهر

وبهم میهنان عزیز تهنیت عرض مینماید

کرمانشاه - مدیر عامل شرکت گهواره - اسکندر رحیمی

۲۸ مرداد

یادآور فداکاری و از جان گذشتگی ملت ایران

و راه خط استقلال و نظام شاهنشاهی ایران زمین است

کارگاه سنگبری امیر اجتماعی مراغه

۲۸ مرداد

یادآور فداکاری و از جان گذشتگی ملت ایران

و راه خط استقلال و نظام شاهنشاهی ایران زمین است

کرمانشاه - رئیس اتحادیه بنگاه مهر معاملات ملک رضا آزموده

پیشگاه مبارک شاهنشاه آریامهر

رهبر عظیم الشان ملت ایران

باکمال افتخار سالروز قیام ملی ۲۸ مرداد را

بخاکپای همایونی تهنیت عرض مینماید. سلامت،

طول عمر و دوام سلطنت آن رهبر خردمند را

از درگاه ایزد متعال مسئلت دارد.

شهرداری و انجمن شهر شوشتر

۲۸ مرداد

یادآور فداکاری و از جان گذشتگی ملت ایران

و راه خط استقلال و نظام شاهنشاهی ایران زمین است

کرمانشاه - رئیس اتحادیه دارندگان کافه رستوران - محمود تیخواه

سالگرد ۲۸ مرداد

روز درخشان و پرافتخار تاریخ نوین ایران را که

سرآغاز تحولات اجتماعی و ملی کشور است صمیمانه به

پیشگاه شاهنشاه آریامهر

وهم میهنان عزیز تهنیت میگوید

از طرف کارکنان و کارگران شرکت سهامی زرنگ گرگان

(پپسی کولا) شکیبا نفر

سالگرد این روز بزرگ و تاریخی را به

عموم هموطنان عزیز تبریک میگوید

نمایندگی ایران نایونال مسجد سلیمان منوچهر رستگار - ضیاء مراد پورخانی

۲۸ مرداد

یادآور فداکاری و از جان گذشتگی ملت ایران

و راه خط استقلال و نظام شاهنشاهی ایران زمین است

کرمانشاه - رئیس اتحادیه بنگاه مهر معاملات ملک رضا آزموده

سالگرد ۲۸ مُرداد

روز قیام شجاعانه ملت ایران را

همراه با درودهای فراوان بروان همه شهدای

راه آزادی و عموم مردم ایران تبریک میگوئیم

شرکت ساختمانهای کشوری «پارکت»

یادآور فداکاری و از جان گذشتگی
ملت ایران در راه حفظ استقلال و نظام
شاهنشاهی ایران زمین.
سالگرد این روز بزرگ و تاریخی را به پیشگاه

شاهنشاه آریامهر

و عموم هموطنان عزیز تبریک میگوید.

قیام ملی
۲۸ مرداد

شرکت آبمعدنی ایران

قیام ملّی ۲۸ مُرداد

روز درخشان و پرافتخار تاریخ نوین ایران را
که سرآغاز تحولات اجتماعی و ملی کشور است صمیمانه
به

پیشگاه مبارک رهبر خردمند شاهنشاه آریامهر

و عموم هم میهنان عزیز تبریک و تهنیت عرض مینماید

اتحادیه صنف بستنی فروش و آبمیوه و نوشابه های غیرالکلی

باکمال افتخار

قیام ملّی ۲۸ مُرداد

را به پیشگاه شاهنشاه آریامهر

و هم میهنان عزیز تهنیت عرض مینماید

کارخانجات بهداشتی هیدروفیل ایران

تبریکات صمیمانه خود را بمناسبت
سالگرد قیام تاریخی
۲۸ مرداد
به پیشگاه مبارک

شاهنشاه آریامهر

و عموم هموطنان عزیز تقدیم داشته. سعادت و توفیق روزافزون
ملت ایران را از درگاه احدیت خواستار است

شرکت چهکاو - دلاوری

---

۲۸ مُرداد

رستاخیز پرشکوه ملّت ایران را

به پیشگاه شاهنشاه آریامهر

و عموم هم میهنان عزیز تبریک عرض مینماید.

کارخانجات پشمبافی

افشار یزد

پیشگاه مُبارک شاهنشاه آریامهر

رهبر عظیم الشأن ملت ایران

باکمال افتخار سالروز قیام ملّی ۲۸ مُرداد را
بخاکپای همایونی تهنیت عرض مینماید. سلامت،
طول عمر و دوام سلطنت آن رهبر خردمند را
از درگاه ایزد متعال مسئلت دارد.

شرکت ساختمانی پرسیزیون

صفحات ویژه بمناسبت قیام ملی ۲۸ مرداد

سالروز ۲۸ مُرداد

یاد آور دلیریهای رزمندگان راه استقلال و تجسم نظام شاهنشاهی ایران زمین

را بملت ایران تهنیت و تبریک میگوید.

رئیس اتحادیه صنف دارندگان سلف سرویس و کافه رستورانهای پائتخت

حُسین شیرازی

سالگرد ۲۸ مرداد

روز قیام شجاعانه ملت ایران را

همراه با درودهای فراوان بروان همه شهدای

راه آزادی و عموم مردم ایران تبریک میگوییم

اتحادیه تهیه کنندگان و فروشندگان کلاه - حاج احمد باستانپور

پیشگاه مبارک شاهنشاه آریامهر

رهبر عظیم الشأن ملت ایران

باکمال افتخار سالروز قیام ملی ۲۸ مرداد را

بخاکپای همایونی تهنیت عرض مینماید. سلامت

طول عمر و دوام سلطنت آن رهبر خردمند را

از درگاه ایزد متعال مسئلت دارد.

شرکت ایران نهر - رفیع دیبا

باکمال افتخار

قیام ملی ۲۸ مُرداد

را به پیشگاه شاهنشاه آریامهر

و بهم میهنان عزیز تهنیت عرض مینماید

شرکت ساختمانی برجیان - دکتر علی برجیان

پیوند با گذشته شاه و مردم

در قیام ۲۸ مرداد به اوج شکوهمندی خورید

سالگرد این پیوند جاودانه را

پیشگاه مبارک شاهنشاه آریامهر

و ملت ایران تبریک عرض مینماید.

مدیر عامل و کارکنان

شرکت همکاری سیمکاف و ایران سوئیس

قیام ملی ۲۸ مُرداد

را به پیشگاه مبارک

شاهنشاه آریامهر

و عموم هم میهنان عزیز تبریک میگوییم

GM IRAN

شرکت جنرال موتورز ایران

«سهامی خاص»



راکه موجب ظهور انقلاب نوین شاه وملت

درکشور ایران گردید به پیشگاه رهبر خردمند

شاهنشاه آریامهر

وعموم هم میهنان عزیز تبریک وتهنیت میگوییم

شرکت پارس توشیبا

«سهامی عام»

Toshiba

پارس توشیبا

ابراز احساسات وطن پرستانهٔ مردم آزاده شهرستان لنگرود

پیوند ناگسستنی شاه و مردم

در قیام ۲۸ مرداد به اوج شکوهمند خود رسید

رئیس صنف علاف لنگرود - حاج رحیم موقری

بمناسبت افتخار

قیام ملی ۲۸ مرداد

را به پیشگاه شاهنشاه آریامهر

و بهم میهنان عزیز تهنیت عرض مینماید

جمعیت شیر و خورشید سرخ شعبه لنگرود - مدیر عامل محمد هادی شریعت محمدی

قیام تاریخی ۲۸ مرداد

را که سرآغاز تحولات عمیق و همه جانبه اجتماعی است

به پیشگاه شاهنشاه آریامهر

و به عموم هموطنان ارجمند تبریک تهنیت عرض مینماید.

لنگرود - رئیس صنف لوازم خانگی - حاج محمود اخوان رضائیات

قیام ملی ۲۸ مرداد

روز خشت و افشار تاریخ نوین ایران را

که سرآغاز تحولات اجتماعی مهم و گسترده است تبریک

پیشگاه مبارک رهبر خردمند شاهنشاه آریامهر

و بهم میهنان عزیز تبریک تهنیت عرض مینماید

لنگرود - رئیس صنف خیاط لنگرود - حسین تقوی

قیام ملی ۲۸ مرداد

روز خشت و افشار تاریخ نوین ایران را

که سرآغاز تحولات اجتماعی مهم و گسترده است تبریک

پیشگاه مبارک رهبر خردمند شاهنشاه آریامهر

و بهم میهنان عزیز تبریک تهنیت عرض مینماید

لنگرود - سرای پزشک - ناصر پزشک

سالگرد ۲۸ مرداد

روز قیام شجاعانه ملت ایران را

همراه با درودهای فراوان بروان همه شهدای

راه آزادی و عموم مردم ایران تبریک میگوییم

لنگرود - بازرگانی عدالت - علی پرنس پور - محمد حسن کارگری

---

۲۸ مرداد

سرآغاز درخشان فصل تاریخ نیاخاک بزرگ را به پیشگاه مبارک همایون

شاهنشاه آریامهر

و ملت شریف ایران از صمیم قلب تبریک میگوید.

لنگرود - بیمارستان امدادی امینی - دکتر آدمیت - دکتر رعنا - دکتر کلانتر

قیام ملی ۲۸ مرداد

روز خشت و افشار تاریخ نوین ایران را

که سرآغاز تحولات اجتماعی مهم و گسترده است تبریک

پیشگاه مبارک رهبر خردمند شاهنشاه آریامهر

و بهم میهنان عزیز تبریک تهنیت عرض مینماید

لنگرود - مدیر مسئولهای آسیاب قرمزدره آریا - احمد زهت شعار

---

۲۸ مرداد

سرآغاز درخشان فصل تاریخ نیاخاک بزرگ را به پیشگاه مبارک همایون

شاهنشاه آریامهر

و ملت شریف ایران از صمیم قلب تبریک میگوید.

رئیس صنف خراز لنگرود - حاج محمد زاهدی

---

۲۸ مرداد

یاد آور فداکاری و از جان گذشتگی ملت ایران

و پاسخ استقلال و نظام شاهنشاهی ایران را زمین است

لنگرود - سرای امانی - امانی

باحلول افتخار

سالروز قیام ملی ۲۸ مرداد

را به پیشگاه شاهنشاه آریامهر

و بهم میهنان عزیز تهنیت عرض مینماید

رئیس اتحادیه لبنیات لنگرود - حاج غلامرضا نوروزی

پیشگاه مبارک شاهنشاه آریامهر

رهبر عظیم الشان ملت ایران

باکمال افتخار سالروز قیام ملی ۲۸ مرداد را

بخاکپای همایونی تهنیت عرض مینماید. سلامت

طول عمر و دوام سلطنت آن رهبر خردمند را

از درگاه ایزد متعال مسئلت دارد.

لنگرود - سرای امانی - امانی

سالروز ۲۸ مرداد

یادآور دلیریهای رزمندگان راه استقلال

و پیگیر خاندان شاهنشاهی ایران زمین

را ملت ایران تهنیت و تبریک میگوید.

رئیس صنف خواربار لنگرود - سید محمد خواهری

---

۲۸ مرداد

یاد آور فداکاری و از جان گذشتگی ملت ایران

و پاسخ استقلال و نظام شاهنشاهی ایران زمین است

شهرداری و انجمن شهر لنگرود

---

۲۸ مرداد

یاد آور فداکاری و از جان گذشتگی ملت ایران

و پاسخ استقلال و نظام شاهنشاهی ایران زمین است

نمایندگی اتومبیلرانی ایران - دانشور در کرمانشاه

باحلول افتخار

سالروز قیام ملی ۲۸ مرداد

را به هموطنان عزیز تبریک میگوید.

لنگرود - بیمارستان مهر - دکتر ابوالقاسم منظوری - دکتر وارطا

دکتر فاطمی - دکتر سیماوارطا - دکتر بیگانه - فتحی - دکتر ماتوری

ابراز احساسات مردم آزاده کرمانشاه - کنگاور - صحنه - اسد آباد - سنقر - کلیایی - میانه و میاندوآب

باکمال افتخار سالروز قیام ملی ۲۸ مرداد را

بخاکپای همایونی تهنیت عرض مینماید. سلامت

طول عمر و دوام سلطنت آن رهبر خردمند را

از درگاه ایزد متعال مسئلت دارد.

از طرف اعضای انجمن شهر و کارکنان شهرداری حسین حمیدی - کفیل شهرداری میاندوآب

---

۲۸ مرداد

سرآغاز درخشان فصل تاریخ نیاخاک بزرگ را به پیشگاه مبارک همایون

شاهنشاه آریامهر

و ملت شریف ایران از صمیم قلب تبریک میگوید.

کرمانشاه - مدیر عامل شرکت ساختمانی زمین سا - تمدن الفتی

پیشگاه مبارک شاهنشاه آریامهر

رهبر عظیم الشان ملت ایران

باکمال افتخار سالروز قیام ملی ۲۸ مرداد را

بخاکپای همایونی تهنیت عرض مینماید. سلامت

طول عمر و دوام سلطنت آن رهبر خردمند را

از درگاه ایزد متعال مسئلت دارد.

شرکت سهامی زنبرم کرمانشاه

قیام ملی ۲۸ مرداد

روز خشت و افشار تاریخ نوین ایران را

که سرآغاز تحولات اجتماعی مهم و گسترده است تبریک

پیشگاه مبارک رهبر خردمند شاهنشاه آریامهر

و بهم میهنان عزیز تبریک تهنیت عرض مینماید

هیئت مدیره و کارکنان شرکت سهامی ایران و مغیر کرمانشاه

باحلول افتخار

قیام ملی ۲۸ مرداد

را به پیشگاه شاهنشاه آریامهر

و بهم میهنان عزیز تهنیت عرض مینماید

رئیس اتحادیه اصناف شهرستان میانه

حاجی محمد باقر توفیقی

سالگرد ۲۸ مرداد

روز درخشان و پرافتخار تاریخ نوین ایران را که

سرآغاز تحولات اجتماعی و ملی کشور است صمیمانه به

پیشگاه شاهنشاه آریامهر

بهم میهنان عزیز تهنیت میگوید

رئیس انجمن شهر میانه - مهندس احمد دنیا

شهردار میانه - امیر پرورزخواه

سالگرد ۲۸ مرداد

روز درخشان و پرافتخار تاریخ نوین ایران را که

سرآغاز تحولات اجتماعی و ملی کشور است صمیمانه به

پیشگاه شاهنشاه آریامهر

بهم میهنان عزیز تهنیت میگوید

از طرف پزشکان و کارکنان بهداری و بهزیستی

شهرستان میانه - دکتر سیمون شکیب

سالگرد ۲۸ مرداد

روز درخشان و پرافتخار تاریخ نوین ایران را که

سرآغاز تحولات اجتماعی و ملی کشور است صمیمانه به

پیشگاه شاهنشاه آریامهر

بهم میهنان عزیز تهنیت میگوید

تقی احدی - رئیس شورای منطقه ای شهرستان اهر

---

۲۸ مرداد

سرآغاز درخشان فصل تاریخ نیاخاک بزرگ را به پیشگاه مبارک همایون

شاهنشاه آریامهر

و ملت شریف ایران از صمیم قلب تبریک میگوید.

از طرف انجمن شهر و شهرداری صحنه - حمید یاران

خریداران خانه‌های شرکت گسترش خانه‌های کارگری از دولت وداد گستری استمداد کردند

★ بیش‌از یکصد نفر از نمایندگان خریداران‌در برابر اطلاعات اجتماع کردند و نمایندگان آنان مشکلات‌خود را شرح دادند .



گروهی از نمایندگان خریدار شرکت گسترش خانه های کارگری‌دربرابر موسسه‌اطلاعات

بیش‌ازیکصد نفر از نمایندگان خریدار واحد های مسکونی «شرکت گسترش خانه های کارگری» دیروز به روزنامه اطلاعات آمدند و از دولت ووزارت دادگستری درخواست کردندکه‌وضع آنها را دربرابر شرکت مذکور که به تعهدات خود عمل نکرده است روشن کنند و برای آنان احقاق‌حق شود.

خانم بتول گودرزی و آقایان تیمور قصاب پور ـ ولی‌الله خان قلی ـ عباس مهرابی ـ شاهرخ شرکت و جعفر رقابی که به نمایندگی‌از سوی اجتماع کنندگان‌به هیات تحریریه اطلاعات آمدند به تفصیل مشکل خود را شرح دادند .

نمایندگان مزبور گفتند که بیش از یکسال قبل شرکت گسترش خانه های کارگری با انتشار آگهی های متعدد مردم را برای خرید واحد های مسکونی تک واحدی و آپارتمانی که در اراضی یافت آباد خواهد ساخت دعوت کرد.

این آگهی ها متاسفانه با جملاتی شروع میشد که به علاقمندان اطمینان میداد این طرح‌که برای گروه کم درآمد پیش‌بینی شده حتما اجراء خواهد شد معهذا تعدادی از خریداران به اداره ثبت‌شرکتها مراجعه کردند و دیدند که به‌ثبت رسیده و جنبه قانونی دارد .باین ترتیب حدود ۵۰۰ نفر طی دو سه ماه از ۳۵ تا ۱۵۰ هزار تومان بشرکت پرداختند ، اما متاسفانه‌تاکنون که بیش از یکسال از دریافت پیش پرداخت ها میگذرد این شرکت هیچگونه اقدامی در جهت ساختمان شهرک انجام نداده است .

خانم بتول گودرزی اضافه کرد :تمام خریداران خانه‌های شرکت گسترش خانه های کارگری را افرادی تشکیل‌می‌دهند که تمکن مالی ندارند، بسیاری از آنان با فروش قالی ـ قالیچه‌ـیخچال‌و لوازم ضروری زندگی خود وگرفتن قرض از اقوام و دوستان‌پیش پرداخت لازم را تهیه کرده و به شرکت پرداخته‌اند ومسلما دولت و دادگستری اجازه نخواهند داد که میلیونها تومان پول این طبقه از مردم بادهوا شود و گروهی از خدا بی خبر هستی ۲۵۰۰ خانوارا بخورند .

این عده از دادستان تهران که برای احقاق حق این‌گروه اقداماتی راباشدت آغاز کرده است خواستار شدند که‌هرچه زودتر ترتیبی داده شود که پول پرداختی آنان بازپرداخت شده ویا شرکت بهر طریق به تعهدات ساختمانی خود عمل کند .

جامعه یی در اسارت فقر و جهل

نوشته : حسن امیری

جامعه ما پس از جنگ جهانی دوم جامعه‌ئی بود عقب مانده که‌اکثریت افراد آن از بدیهی‌ترین مواهب زندگانی‌محروم بودند، فقر و بیماری و جهل وستم ونابرابری در شهرها و روستاهای ایران بیداد میکرد.

دهقانان که ۷۵ درصد مردم اجتماع مارا تشکیل میدادند در بدترین شرایط از طرف عده‌یی فئوال و ملاک استثمار میشدند. در روستاهای ایران از رفاه و بهداشت و فرهنگ وعدالت ودیگر مظاهر لازمه زندگی در این قرن اثری وخبری نبود.

کارگران نیز وضعی بهتر از دهقانان نداشتند زیرا نه‌از دستمزد عادلانه برخوردار بودند ونه از بیمه ودرمان وغیره بهرمند میشدند. تفاوت طبقاتی بحدی گسترده و چشمگیر بود که حدی برآن نمی‌توان منصور شد.

جهانگردان وروزنامه‌نویسان وپژوهشگران بیگانه که گذارشان به کشور ما میافتادو وضع زاغه‌نشینان شهری و خاکسترنشینان روستایی را به عینه مشاهده میکردند درنوشته های خود باحیرت وتاثر از ملتی یاد میکردند که در روی طلا زندگی می‌کنند اما گرسنه شب را به روز میرسانند.

وضع فلاکتبار ملت ایران‌و عدم دانش وفرهنگ عمومی زمینه مناسبی برای اشاعه افکار حاد وانقلابی، بخوبی آماده کرده بود.

گروهی از منورالفکرهای مملکت که از وضع نابسامان کشور وبدبختی و سیه روزی هم میهنان خویش رنج‌میبردند، درمقابل بی‌توجهی اولیاء امور وستم وزیاده‌طلبی اقلیت خودکامه و مفتخوار بام مالک وکارخانه‌دار سر به عصیان برداشتند و برای دست زدن بهر اقدامی که تصور میشد برای اصلاح امور کشور و نجات ملت موثر واقع خواهد شد آمادگی پیدا کردند.

در چنین شرایطی حزب‌توده که قبلا از طرف دولت غیر قانونی اعلام شده‌بود تشکیلات زیرزمینی خود را توسعه‌بخشید وبانشر شعارهای ترقیخواهانه بسیاری از جوانان احساساتی وترقیخواه را بسوی خود جلب کرد .

بااین وصف در میان سران ورهبران این حزب بودند افرادی که مقاصد خصمی رادر سرمی‌پروراندند که احتمالا با استقلال و تمامیت ارضی‌کشور ما مغایرت داشت و این نکته درآن شرایط واوضاع و احوال از دید بسیاری از اعضاء ساده دل و کادرهای پائین پنهان مانده‌بود. به‌عبارت دیگر آنقدر درآن سالها وضع توده‌های ملت پریشان و رقت بار بود که پیشتازان جامعه‌تنها به براندا‌خت آن اوضاع میاندیشیدند، چنانکه حدت و شدت پریشانی جامعه مسائل جنبی و بعدی را از اکثریت روشنفکران سلب کرده بود.

مسئله دیگری که در سالهای قبل از ۲۸ مرداد ۳۲، بازار سیاست ایران را گرمی ورونق بخشید و موجب شد تادسته های مختلف‌المرام و احزاب متعدد بصورت خلق‌الساعه به وجود آید و هر روز دسته هایی در خیابانها براه افتد ، ملی شدن صنعت نفت بود که مزید بر علت شد و شور و هیجان عمومی را صد چندان کرد.

در چنین شرایطی که هر ان احتمال میرفت براثر برخورد جمعیتهای مختلف‌المرام برادر ـ کشی ودوگانگی و جنگ‌داخلی بزرگی آغاز گردد، اعلیحضرت که در سواحل شمالی کشور تعطیلات خود را میگذرانیدند چنان صلاح دانستند که باعزل نخست‌وزیر وقت و انتخاب سرلشگر فضل‌الله زاهدی بجای وی خود چندی کشور راترک نمایند. معظم‌له در ۲۴ مرداد کشور را ترک کردند.

احزاب و گروههای چپ‌رو وشیفتگان انقلاب دست چپی نقش خود را نقش بر آب‌دیدند ودانستند که دیگر در ایران محلی برای اشاعه افکار آنان باقی نمانده است.

قبل از انقلاب که دهقان و کارگر ایرانی در شرایط فرون وسطائی زندگی میکرد بازحاضر نشد که مظاهر استقلال و دین وملیت خود را از دست دهد. چه رسد به امروز که ازوضع دیروز رهائی یافته و در راه ترقی پیش میرود.

امروز که از پرتو انقلاب سفید اکثریت ملت در رفاهی نسبی بسر می‌برد و برای‌تمام طبقات استفاده از فرهنگ و بهداشت و زندگی شرافتمندانه میسر گردیده محال است حوادثی از آن قبیل که درسال های ۱۳۲۰ الی ۱۳۳۲ به ایران گذشت ، بار دیگر تکرار گردد. زیرا شاهنشاه آریامهر بادور اندیشی خاصی راه تجدید دوران فئودالیته را مسدود کردند واصول انقلاب را با تایید آراء عمومی ملت ایران ، تثبیت کردند.

معظم‌له در کنگره ملی شرکت های تعاونی روستایی هدف خویش را از مراجعه به آراء عمومی مردم چنین توجیه فرمودند :

«بحکم مسئولیت پادشاهی‌و وفاداری به سوگندی که در حفظ حقوق و اعتلای ملت ایران یاد کردم، نمی‌توانم‌ناظر بی‌طرفی در مبارزه قوای‌یزدانی بانیروی اهریمنی باشم. زیرا پرچم این مبارزه را خود بر دوش گرفته‌ام برای آنکه هیچ قدرتی نتواند در آینده رژیم بردگی دهقان را از نو در مملکت مستقر سازد و ثروت های ملی کشور را بتاراج جماعتی قلیل بسپارد، بنامرئیس قوای سه‌گانه مملکتی برای استقرار این اصلاحات از طریق مراجعه به آراء عمومی‌مستقیما به مردم ایران رجوع میکنم تا بعد از این منافع خصوصی هیچکس وهیچ گروهی قادربه محو آثار این اصلاحات که آزاد کننده دهقان از زنجیر اسارت رژیم ارباب و رعیتی و تامین کننده آینده بهتر وعادلانه تر ومترقی‌تر برای طبقه شریف کارگر و بهبود زندگی‌کارمندان صدیق و زحمتکش دولت و رونق زندگی پیشه‌وران است نباشد».

ملت ایران در روز ۲۸مرداد بانثار جان خود وظیفه شاه‌پرستی و میهن دوستی خویش را بانجام رساند و شاهنشاه ایران نیز باانقلاب ششم بهمن که تاکنون به نوزده منشور مترقی بالغ گردیده است رفاه وسعادت وسربلندی ملت ایران را تامین فرمودند.

زن ومرد ایرانی نه‌تنها از برکت انقلاب از زندگی آزادو شرافتمندانه‌ئی برخوردار گردیده بلکه باامکان روزافزونی که برایش آماده و فراهم میگردد روزبروز بیش ازپیش بسوی قله‌تمدن وافتخار پیش میرود.

بمجرئت میتوان ادعا کرد که تاقبل از انقلاب بجز اقلیتی معدود از ثروتمندان و استثمارگران مابقی ملت ایران نسبت به فردا و آینده خویش هیچگونه تامینی نداشت . در حالی که اکنون منشور هفدهم انقلاب که «بیمه‌ی همگانی و تامین دوره‌ی بازنشستگی» است تمام مردم ایران را اعم ازشهری وروستایی را دربر می‌گیردو آینده مطمئنی را فراروی‌همگان نهاده است. مفاد منشور هفدهم که بتاریخ چهارم دی ماه ۱۳۵۴ شمسی به عنوان نخست وزیر وقت شرفصدور یافته از این قرار است:

«نظر به‌اهمیت خاص انواع بیمه‌های اجتماعی همگانی و اعتقاد مابه‌اینکه هر فرد ایرانی از هنگامی که بدنیا میاید تا زمانی که از این دنیا میرود در تمام مراحل زندگی و درسنین مختلف از مزایای بیمه‌های گوناگون اجتماعی از قبیل بیمه بازنشستگی، از کار افتادگی‌و درمانی برخوردار باشد، اکنون که جامعه ایران بمرحله‌ئی از پیشرفت اقتصادی و اجتماعی نائل آمده است که ورودکشور ما را بدوران تمدن بزرگ‌نوید میدهد، میتوان این امر مهم را بتدریج جامعه عمل پوشانید . بنحوی که هرکس در سراسر زندگی البته براساس مشارکت فعال خود در امر بیمه با فراغت خاطر بتواند وظیفه‌ملی خود را بانجام برساند . لذا اصل بیمه همگانی و تامین‌دوره بازنشستگی را برای همه افراد وملت ایران بخصوص روستائیان کشور به عنوان اصل هفدهم انقلاب شاه وملت اعلام ومقرر میداریم که حزب رستاخیز ملت ایران نسبت به تدوین فلسفه آن اقدام نماید».

اینکه گفته میشود رستاخیز ۲۸ مرداد نقطه عطفی است در زندگی ملت ایران، حرفی گزافه نیست زیرا این روز بزرگ کشور ما را که در برتگاه سقوط و نیستی قرار گرفته بود، نجات بخشید و در راه سعادت ورفاه و عظمت سوق داد، راهی که به‌انقلاب ششم بهمن منجر گردید، انقلابی که درتاریخ کشور ما مکمل انقلاب مشروطیت است.

پیوند ناگسستنی شاه و مردم در قیام
۲۸ امرداد
به اوج شکوهمند خود رسید
سالگرد این پیوند جاودانه را به پیشگاه مبارک
شاهنشاه آریامهر
وملت ایران تبریک عرض مینماید
بانک ایران وخاورمیانه
هیئت مدیره وکارکنان
بانک ایران وخاورمیانه

قیام ملی ۲۸ امرداد
را به
پیشگاه مبارک رهبر خردمند
شاهنشاه آریامهر
وعموم هم میهنان عزیز تبریک وتهنیت عرض مینماید
شرکت بیمه البرز (سهامی عام)
شرکت بیمه یورکشایر محدود

ایران با ۵ مدال طلا

بقیه از صفحه ۳۴

نجار (سوریه) با مجموع ۳۰۷٫۵ کیلو (۱۷۵ + ۱۳۲٫۵)
۳ـ پاپادوپولیس (یونان) با مجموع ۲۸۵ کیلو (۱۶۲٫۵ + ۱۲۲٫۵).
● ۱۱۰۰ + کیلو : ۱ـ هوشنگ کارگرنژاد (ایران) با مجموع ۳۴۰ کیلو «رکورد تازه ایران و آسیا» (۱۹۵ + ۱۴۵) ۲ ـ تقی‌الدین عبدالرزاق (مصر) با مجموع ۲۹۰ کیلو (۱۶۰ + ۱۳۰) ۳ـ سعدالبردی(سوریه) با مجموع ۲۶۰ کیلو (۱۵۰ + ۱۱۰).
● مجموع امتیازات تیمی در پایان مسابقات :
۱ـ ایران ۳۰۶ امتیاز ۲ ـ مصر ۲۵۰ امتیاز ۳ـ آلمان غربی ۲۴۳ امتیاز ۴ـ سوریه ۲۰۴ امتیاز ۵ـ یونان ۱۴۸ امتیاز ۶ـ عربستان سعودی ۱۳۹ امتیاز

آگهی پذیرش دانشجو برای دوره فوق لیسانس
دانشکده اقتصاد «دانشگاه تهران»
دانشکده اقتصاد دانشگاه تهران باتوجه به آئین نامه دوره فوق لیسانس دانشگاه برای دوره فوق لیسانس رشته اقتصاد از طریق مسابقه ورودی در نیمسال اول سال تحصیلی ۳۸ـ ۳۷ تعدادی دانشجو می پذیرد .
علاقمندان می توانند برای کسب اطلاع ازمقررات پذیرش در این رشته ومدارکی که باید ارائه‌دهند ونیز تاریخ برگزاری امتحانات ورودی ازتاریخ چهارشنبه ۲۵ر۵ر۳۷ تا تاریخ سه‌شنبه ۳۱ر۵ر۳۷ باستثنای روزهای تعطیل ازساعت ۸ صبح تاساعت ۱۲ بدانشکده اقتصاد واقع درخیابان امیر آباد شمالی رجوع ویا باتلفن ۳ـ۶۳۴۰۰۰۱ تماس حاصل نمایند .
م الف ۱۳۲۷۶
دانشگاه تهران

جام تخت جمشید

دیدار تاج ـ پرسپولیس فردا انجام نمیشود

هفته سیزدهم ، هفته تصفیه حساب همسایگان خانه‌های بالای جدول است. امروز پاس ونیرو بدیدار یکدیگر در امجدیه خواهند رفت و دو رقیب قدیمی و دو نایب پیشاهنگ تاج و پرسپولیس روی‌درروی هم صف‌آرائی خواهند کرد.

برای این هر ٤ تیم ، دیدار هفته سیزدهم، نبردسرنوشت میتواند باشد. چرا که شکست دراین روزبه‌معنای خداحافظی بارویای قهرمانی در نیم فصل است !

اگرچه دیدار تاج و پرسپولیس که قرار بودفردا در ورزشگاه آریامهر انجام شود، طبق اطلاعیه دیشب فدراسیون فوتبال به بعد موکول شد! دیگر مسابقه‌ای که می‌بایست فردا بعداز ظهر انجام می‌پذیرفت ، بازی شهباز ـ دارائی بود که این بازی هم بهمده تعویق افتاده است .

در حقیقت اگر نحسی روز سیزده بدین ترتیب دامن‌گیر ٤تعقیب کننده نزدیک پیشاهنگ شده که دوبدو گرفتاریکدیگر شده‌اند، شهباز علیرغم ۲ امتیاز حساس و قیمتی که هفته‌پیش باشکست از پاس از دست داد، اینهفته از این بابت لبخند برلب دارد. چون حداقل دلیل شادی پیشاهنگ، کاهش تعداد تعقیب کنندگان سایه بسایه‌اش از ٤ مدعی به ۲ مدعی‌است.

شهباز خود در این هفته، بادارائی یکی از دو تیم‌چراغ قرمز جدول روبرو است و اگر دیدار بااین حریف را پیروزمندانه پشت‌سر بگذارد، هم‌چنان به نسبت گرومرقبایش، یکقدم بمقام قهرمانی نیم فصل نزدیکتر باقی خواهد ماند.

اگرچه پاس ونیرو، امروز جنگی حساس دارند وقهرمان جام برای درکورس ماندن در جمع مدعیان قهرمانی نیم‌فصل، جز پیروزی از دیدار امروز چیز دیگری نمی‌خواهد. امابه یقین باید پذیرفت جنگ بزرگ ودیگر این هفته بین تاج و پرسپولیس، حساسترین برخورد جام در روز سیزدهم‌است.

این دیداری است که‌در تمامی فصل گروه‌انبوه تماشاگران دوتیم انتظار بسیار برای آن می‌کشند و همواره بیشترین‌رقم تماشاگر طول‌یکبازی‌هرفصل مربوط به این مسابقه بوده است.

از نقطه نظر شرایط جدول، امسال تاج وپرسپولیس تقریبا برابر باهم، بیکدیگر برخورد کرده‌اند . با این تفاوت اندک که ٤ گل زده بیشتر پرسپولیس این تیم رادر خانه دوم جدول ، مکانی بالاتر از تاج بخشیده است.

اما از جهت شرایط تیمی، پرسپولیس تاحال حاضر آن آسودگی خاطر تاجبها را ندارد. چون در حالیکه رقیب . آس وکاپیتن ملی‌پوش خود حسن روشن را از هفته قبل‌در جمع یارانش دارد، پرسپولیس بعد از بازی روز یکشنبه‌اش باماشین‌سازی، بدلیل آسیب دیدگی ۳ تن از مهره‌های اصلی خود دچار نگرانی شده است. نخستین مصدوم بزرگ صفر ایرانیاک مهاجم نوک تیم است که دچار درد مجدد می‌نیسک در زانوئی شده است که قبلا یکبار بدین خاطر تحت عمل جراحی قرار گرفته. باحال وروزی که صفردارد، بعید بنظر میرسد، دربرابر تاج قادر بخدمت در پرسپولیس‌باشد.

دویار مشکوک ودیگر پرسپولیس، محمد مایلی‌کهن‌و محمد صادقی می‌باشند . اولی دچار ناراحتی داخلی معده‌است وصادقی از آسیب دیدگی دنده‌هایش رنج می‌برد. برای پرسپولیس ظاهرا ، نحسی سیزده بیش از حریف دامنگیرش شده است. اما باید دید درون میدان و در شرایط بازی، کدامیک از این دومدعی ورقیب همیشگی، میداندار خواهدشد.

فصل گذشته که پرسپولیس دوم شد وتاج چون ۳ فصل قبل همان مکان چهارم چسبید، یکبار تاج ۳ـ۰ وبار دیگر پرسپولیس ۱ـ۲ پیروز بودند.

دیگر دیداری که انجام آن به بعد موکول شده مسابقه هما ـ ماشین سازی است که روز یکشنبه در تهران انجام می‌شود .

برنامه روز سیزدهم

پنجشنبه ۲۶ امرداد ماه : ● پاس ـ نیرو (۵بعدازظهر ـ امجدیه) ● بانک ملی ـ صنعت نفت (۷ بعدازظهر ـ امجدیه).

جمعه ۲۷ امرداد ماه : ● برق ـ رستاخیز (۵ بعدازظهر ـ شیراز) ● ابومسلم ـ ملوان (۵بعدازظهر ـ مشهد) ● تراکتور سازی ـ ذوب‌آهن (۵بعدازظهر ـ تبریز) .

یکشنبه ۲۹ امرداد ماه : ● هما ـ ماشین‌سازی (٦بعداز ظهر ـ امجدیه) .

داوران این هفته

● پاس ـ نیرو ، داور: مقدس‌زاده . کمکها : رعیتو احمدی .

● بانک ملی ـ صنعت نفت، داور: زمانی، کمکها : قیاسی وحسین خوشخوان .

● تراکتورسازی ـ ذوب‌آهن ، داور: باغومیان ، کمکها: دشتگرد ومعیز .

● رستاخیز ـ برق ، داور: ریاحی . کمکها: سراجیان وصدرالاشراف .

● ابومسلم ـ ملوان ، داور: صالحی. کمکها : رضوی ورزاقی.

● هما ـ ماشین‌سازی، داور: رضا حیدری . کمکها : الهی وصدرالاشراف.

رده بندی جام تخت جمشید پس از روز دوازدهم

تیم	بازی	برد	مساوی	باخت	زده	خورده	تفاضل	امتیاز
۱ـ شهباز	۱۲	۸	۲	۲	۲۰	۱۰	+۱۰	۱۸
۲ـ پرسپولیس	۱۲	۶	۵	۱	۱۴	۵	+۹	۱۷
ـ تاج	۱۲	۷	۳	۲	۱۲	۷	+۵	۱۷
۴ـ نیرو	۱۲	۴	۷	۱	۹	۶	+۳	۱۵
۵ـ پاس	۱۲	۶	۲	۴	۱۴	۱۱	+۳	۱۴
۶ـ بانک ملی	۱۱	۳	۶	۲	۹	۷	+۲	۱۲
۷ـ ماشین سازی	۱۱	۴	۳	۴	۱۰	۹	+۱	۱۱
ـ تراکتورسازی	۱۱	۳	۵	۳	۹	۸	+۱	۱۱
ـ ملوان	۱۲	۴	۳	۵	۹	۱۱	ـ۲	۱۱
ـ برق	۱۲	۴	۳	۵	۹	۱۲	ـ۳	۱۱
۱۱ـ ذوب‌آهن	۱۱	۴	۳	۵	۱۳	۱۲	+۱	۱۰
ـ صنعت‌نفت	۱۲	۴	۲	۶	۱۲	۱۵	ـ۳	۱۰
۱۳ـ رستاخیز	۱۲	۴	۱	۷	۷	۱۰	ـ۳	۹
ـ ابومسلم	۱۲	۳	۳	۶	۱۳	۱۹	ـ۶	۹
۱۵ـ دارائی	۱۲	۲	۳	۷	۷	۱۲	ـ۵	۷
۱۶ـ هما	۱۲	۲	۲	۸	۵	۱۷	ـ۱۲	۶

* «ماشین سازی ـ تراکتورسازی» و «ذوب آهن ـ بانک ملی» هر کدام یک دیدار عقب افتاده دارند.

رده‌بندی گلزنهای جام تخت‌جمشید

۸ گل : حسین فرکی (پاس).

۷ گل: پرویز مظلومی (تاج).

٦ گل: حمید مجد تیموری (شهباز) ، محمود ابراهیم‌زاده (ذوب‌آهن).

۵گل: علی پروین (پرسپولیس).

٤ گل: ناصر نوراثی (هما) ، ذوالفقار نظام‌آزادی(صنعت نفت)، حسین فداکار (دارائی) ، حبیب شریفی (نیرو) ، آلن ویتل (پرسپولیس).

ایران در مسابقه تنیس روی‌میز اسکندریه

دومین دوره‌مسابقه های‌تنیس روی میز بین‌المللی جوانان«جام اسکندریه » طی روز های۱۱ـ۱۳ ۱۳ شهریورماه‌در شهراسکندریه در مصر انجام میشود. ازایران نیز تیم جوانان کشورما برای شرکت دراین مسابقه ها به‌مصر خواهد رفت.

در تیم اعزامی منصور دهقان از تهران ،سیروس وحید از رضائیه و بهمن زمینی از تهران شرکت دارند . سرپرستی این تیم را ایرج‌طهماسبی رئیس‌هیات تنیس روی میزخوزستان عهده دار است و سیف‌الدین غیاثی به عنوان مربی در خدمت تیم می باشد.

دیداردوستانه‌تیم‌های‌ملی ایران‌وشوروی



محمود حقیقیان(نفر دوم از سمت چپ) در واپسین‌ثانیه‌های وقت اول ، با شلیکی اینچنین دروازه تیم ملی امیدشوروی‌را برای گل اول تیم ایران بـاز کرد. دو مدافع روسی بـا نگرانی مسیر توپرا مینگرند. این توپ پس از برخورد به‌تیر عمودی دروازه بدرون رفت .

۳ گل ۲۳ ساله‌های ایران در دروازه امیدهای شوروی!

امید ایران ۳ـ امیدشوروی صفر

چهارشنبه ۲۵ امرداد ۲۵۳۷ ، ورزشگاه امجدیه (دیدار دوستانه)، تیملی امید ایران ۳ (محمودحقیقیان دقیقه ٤۵، حمید مجدتیموری دقیقه ۵۸ ، عبدالعلی‌چنگیز دقیقه۸٦) ـ تیملی امید شوروی صفر، داوری متوسط رضا حیدری ، کمک داوران هروس باغومیان ومحسن رعیت ، تماشاگر حدود ۷هزار نفر ، زمین چمن ، هوا خوب ، بازی درزیر نور . ارزش بازی : ★★★

ایران : نادر فریادشیران ـ حسن نظری (کاپیتن) مصطفی مسلمی ، کاظم سیدعلیخانی ، محمد پنجعلی ـ حبیب خیبری ، رضا نعلچگر (محمود حقیقیان از دقیقه ۱۷) ، مسلمخانی (حمید مجدتیموری از دقیقه ۵۷) ، ابراهیم قاسمپور (عبدالعلی چنگیز از دقیقه ۸۲) کامل انجیلی (حسین فداکار از دقیقه ٥٤) ، عباس کارگر (حمید علیدوستی از دقیقه ٥٤) . مربیان : گارنیک مهرابیان و عباس رضوی .

شوروی : والری نوریکوف ـ والنتین کریاچکو، یوری آجم (کاپیتن) ، ویکتور کاپلون ، آلکسی ایلین (نیکولای‌کریشوک ازدقیقه ٤٦) ـ یاروسلاو دومانسکی (یوری سوسلاپاروف ازدقیقه ۷٤) میخائیل‌آن دو لادیمیر کوخلوسکی از دقیقه ٤٦) ـ آندرمبال (یوری تیموفیف از دقیقه ٦٦) ، راواز شنگلیا وینالی داراسلیا ، الک تاران . مربی : والنتین نیکولایف .

تیم ملی امید ایران با همان نتیجه‌ای که تیم ملـی امیـد شوروی ، در دیدار اول‌شدر اهواز (دوشنبه) دربرابرتیم نیرو به پیروزی رسیده بود، این تیم را شکست داد. باخت ۳ـ۰ امیدهای‌شوروی‌دربرابر امیدهای ایران ، بدتریـن نتیجه‌ای است که این‌تیم طول دیدارهای خود در سالهای اخیر در کشور ما بـدست آورده است .

روسها علیرغم قدرتمندی‌و میدانداری در اوائل مسابقه، در آخرین لحظات نیمه اول به گل نخست تن‌دردادند .این گل درست درلحظاتی بدست آمد که تیم روسی در پـی حملات بسیارش تا پیش از این ، بارها دوازه تیم ایران را بخطر انداخته بود .

دقیقه ٤ روی ضربه‌کرنری از جبهه راست، تاران‌باشوتی سنگین دروازه فریادشیران‌را هدف گرفت . لیکن توپ از کنار تیر دروازه بخـارج رفت. دقیقه ۲۹ هـم شلیک سنگین شنگلیا بی‌هدر ماند .

۵ دقیقه به پایان نیمه اول‌نیز اشتباه دو مدافع میانی تیـم ایران ، شنگلیا را باردیگر درون محوطه جریمه صاحب توپ کرد. لیکن اینبار بـا واکنش سریع و بموقـع دروازه‌بان تیم ایران مانع از نتیجه‌گیری روسها شد .

تا پیش از گل ، تیم خودی نیزدوبار درون محوطه‌جریمه حریف صاحب توپ و فرصت خطرآفرینی شده بود. باراول در دقیقه ۲٤ که کارگر پشت سر مدافع روسی از پـاس بلند قاسمپور سود برد. لیکن نتوانست بموقع از تـوپ استفاده کند .

دقیقه ۳۳ همین بازیکن در جبهه چپ زمین روسها ، ۲ مدافع سر راهش را فریب‌داد و توپ خوبی‌به خبیری‌سپرد. با پاس این یکی ، انجیلی در موقعیت گل قرار گرفت .ولی یک لحظه تعلل او منجر به‌از دست رفتن فرصتش شد .

نیمه اول رو به پایان‌بود که پاس قاسمپور ، حقیقیان را روی مرز ۱۸ قدم روسها صاحب توپ کـرد . شلیک غافلگیرانه او منجر به گل‌اول گردید. توپ موزی‌شکل‌هافبک شهبازی ، اول به تیر عمودی اصابت کردو بعد بـدرون دروازه غلتید .

۲ یار تازه

نیمه دوم را امید هـای روسی با ۲یار تازه شروع کردند . به این امید که بـا تلاش مضاعف خود ، برتری میزبانان را از بین ببرند.لیکن حمید مجدتیموری‌یار تازه‌وارد تیم ایران در دقیقه ۵۸ بـا ضربه سر گل دوم را نیزبثمر رسانید .

بعد ازضربه‌آزاد قاسمپور، نظری در جناح راست صاحب توپ شد و با سانتر او بود که مدافعان و دروازه‌بان بلند قد روسی بهم پیچیدند خروج بیموقع دروازه‌بان شوروی، بهترین موقعیت برای تیموری بود. او با ضربه سر توپرا روانه دروازه خالی حـریف کرد.

دقیقه٦۸، امیدهای‌شوروی روی ضربه کرنری از جبهه راست شانس گل داشتند . ضربه سر کاپلون می‌بایست توپرا بدرون دروازه فریـاد شیران می‌فرستاد . لیکن او اندکی در هدفگیری خـود اشتباه کرد و توپرا بـبیرون زد.

تیم ایران در این نیمه نیـز ٤بار دست به تعویض زد . آخرین یارتازه‌وارد، عبدالعلی چنگیز بود و همین بازیکن‌در دقیقه ۸٦ گل سوم تیم ایران را بثمر رسانید .

توپ کرنر پنجعلی ازجبهه چپ رامدافعان روسی بخود او بازگرداندند . ضربه مجدد و زمینی این بازیکن بادخالت یک مدافع حریف ، تـوپرا درون محوطه جریمه نصیب جنگیز کرد و ضربه عالی این بازیکن آخرین گل را درون دروازه شوروی جای داد .

مسابقات وزنه‌برداری قهرمانی ارتشهای جهان

ایران با ۵ مدال طلا بمقام قهرمانی رسید

کارگرنژاد ۵ره کیکو رکورد ایران و آسیا را ترقی داد

دومین دوره مسابقـات وزنه‌برداری‌قهرمانی ارتشهای جهان ، شب گذشته باتولـد چند رکورد ملی و آسیائـی تازه برای ایران و به مقـام قهرمانی رسیدن وزنه‌برداران نیروهای مسلح شاهنشاهی‌به پایان رسید .

هوشنگ کارگرنژاد قهرمان دسته فوق سنگین ایران در حرکت یکضرب ۱٤۵ کیلو را بالای سر برد و در حـرکت دو ضرب با ۱۹۰کیلو حرکت اول خود را آغاز نمود وبا ۱۹۵ کیلو حرکت سوم خود را پایان داد . این رکورد در دوضرب ۵ر۲ کیلو بیشتر از رکورد قبلی آسیا می‌باشد که متعلق به منوچهربرومند بود. کارگرنژاد ۵ره کیلو رکـورد مجموع ایران در این وزن‌را ترقی داد .

علی والی دیگر وزنه‌بردار تیم ایران نیز با اختلاف ۱۵ کیلو حریفان‌خود را پشت‌سر گذارد و بمقام قهرمانی دست یافت .

به این ترتیب ایـران با تصاحب ۵ مدال طلا ۲ نقره‌و ۳ برنز بر سکوی اول‌استوار ایستاد . مصر با ۲ مدال طلا و آلمان و یونان هرکدام با یک مدال طلا درمکانهای‌بعدی قرار گرفتند .

نتایج مسابقات‌دیشب ازاین قرار است :

● ۱۰۰ کیلو : ۱ـ بلال السیدطه (مصر) با مجمـوع ۵ر۳۱۲ کیلو (۵ر۱۷۷ + ۱۳۵) ۲ـ ورله‌اهو (آلمان غربی)با مجمـوع ۳۱۰ کیلو (۱۷۵ + ۱۳۵) ۳ـ عبدالوهاب‌الشکری (سوریه) با مجموع ۳۰۰کیلو (۱۷۰ + ۱۳۰) .

۱۱۰ کیلو : ۱ـ علی والی (ایران)با مجموع ۵ر۳۲۲کیلو (۱۸۵ + ۵ر۱۳۷) ۲ ـ ـلال

بقیه در صفحه ۳۳

شطرنج قهرمانی جهان ـ باگیو

یک مساوی دیگر!

دوازدهمین دیدار ویکتور کورچنوی و آناتولی کارپف که در حرکت ٤٤ نیمه تمام باقی مانده بود بدون ادامه‌مجدد به پیشنهاد کارپف بانتیجه مساوی به‌اتمام رسید.

بعد از نیمه تمام ماندن بازی، کارپف به‌کورچنوی‌پیشنهاد مساوی داد که این عمل بااعتراض کورچنوی روبرو شد.

کورچنوی به‌اشمیت داور آلمانی مسابقات گفت کـه پیشنهاد تساوی باید بوسیله داور به بازیکن داده شود و کارپف مقررات را رعایت ننموده است. بهمین دلیل من این پیشنهاد را نمی‌پذیرم.

ولی اشمیت از کورچنوی خواست که پیشنهاد مساوی کارپف را بپذیرد ومانع بروز درگیری بشود. کورچنوی نیز پس از مدتی بحث وگفتگو پیشنهاد مساوی را پذیرفت و به‌این ترتیب بدون انجام ادامه دیدار دوازدهم این بازی با نتیجه مساوی به پایان رسید. به‌این ترتیب بازهم تغییری در جدول مسابقات بوجود نیامدودو شطرنجباز در انتظارهستند تاباپیکارهای بعدی سرنوشت قهرمانی جهان رارو شن نمایند.

کارپف و کورچنوی نمایشگر تئوریهای تازه

دیدار دوجانبه آناتولی‌کارپف وویکتور کورچنوی که بر سر عنوان قهرمانی جهان انجام‌میشود جدا از همه هیجانهاو جاذبه‌هائی که دارد برای استادان شطرنج از دیدگاهی دیگر جالب است چرا که این دو قدرت بزرگ‌دنیای شطرنج در هنگام‌انجام مسابقاتشان تئوری‌های شطرنج را زیر ورو می‌کنند.

بهجز ٤ دیدار نخستین ایندو که بیشتر جنبه‌قدرت سنجی‌داشت در سایر دیدارها تاکنون حرکات تازه‌ای ارائه داده شده است که بنام آنها در تاریخ شطرنج ثبت خواهد شد.

برای مثال دربازی پنجم که با دفاع نیمزویچ آغاز شده بـود کورچنوی یک حرکت تازه به‌این روش اضافه نمود. یا دراواسط بازی ششم که با روش انگلیسی آغاز شده بود کارپف طرحی را که درگذشته بازنده محسوب‌میشد با استادی تمام بیک طرح‌مسـاوی تبدیل نمود و فرضیه‌های قدیمی را رد کرد.

حرکات تازه‌ای که کورچنوی وکارپف ارائه می‌کنند دائما‌توسط سایر اساتید بزرگ بررسی و تجزیه وتحلیل می‌شود تاروشن گردد که این سیستم‌ها درست یا نادرست می‌باشند.

بزرگان شطرنج دنیا درانتظار هستند تا این دیدار بزرگ به‌اتمام برسد و خود کورچنوی و کارپف بازیهایشان را تفسیرنمایند تا حقایق بیشتری در زمینه ایـن تئوریهای تازه روشن شود.

کازیمیرزدینا در راه پیوستن به تیم انگلیس منچستر سیتی

در لندن اعلام شد،باشگاه انگلیسی منچسترسیتی‌برای بخدمت گرفتن کازیمیرزدینا کاپیتن تیم‌ملی فوتبال لهستان در ۲جام جهانی گذشته فوتبال . بسختی تلاش میکند.

پیتر سوالز رئیس باشگاه منچستر سیتی در این‌مورد گفت: تاکنون تمامی گفتگوهای مقدماتی لازم برای آمدن دینابه انگلیس باخوداو و مقامات باشگاهش . لیژیاورشو انجام شده‌است . بازیکن لهستانی درانتظار موافقت مقامات فدراسیون فوتبال کشورش برای پیوستن به منچستر سیتی است .

از سوی دیگر منچستر سیتی نیز با مخالفت‌فدراسیون فوتبال انگلیس برای این‌کار روبرواست . چراکه فدراسیون فوتبال این کشور بعدازآمدن اسوالدوآردیلس وریکاردوویلا دوبازیکن تیم‌ملی آرژانتین به تیم لندنی ناتنهام . ورودهر بازیکن خارجی دیگری رابه تیم های باشگاهی این کشور ممنوع اعلام نموده. لیکن مقامات منچستر سیتی مدعی‌هستند که بدلیل شروع مذاکرات لازم‌برای آمدن دینا به‌تیم این باشگاه .قبل‌از اعلام تصمیم قاره فدراسیون. این تصمیم نباید شامل حال تنها یارخارجی احتمالی منچستر سیتی‌در این فصل از فوتبال باشگاهی انگلیس گردد. مسابقه های فوتبال قهرمانی باشگاه های انگلیس در فصل۷۹ـ۱۹۷۸ از روز شنبه آینده آغاز خواهدشد.

اخبار کوتاه

نخستین برگزیدگان تیم ملی فوتبال جوانان

محمود یاوری مربی تیملی فوتبال جوانان ایران ، روز گذشته‌اسامی‌نخستین‌برگزیدگان جهت مسابقه های فوتبال برای‌حضور درادوی‌تدارکاتی قهرمانی جوانان آسیا رااعلام کرد. مسابقه های جوانان‌آسیا امسال از۱۳ مهردر داکا مرکز بنگلادش آغاز می‌شود.

انتخاب شدگان باید ساعت ۱۱صبح یکشنبه‌آینده دردهکده المپیک حاضر باشند . نفرات برگزیده اینها هستند.

دروازه‌بانان : اسمعیل اردلان (اکباتان)ـ مالکاوجاتی (بانک ملی) ـ ناصر علیان (اصفهان) جلال‌توتونچی (برق)، مرتضی اعتمادی (مشهد) .

مدافعان : علیرضا قائدمقام (خرمشهر) ، عبدالعلی فضلی (اهواز) ـ سهیل جمعه زاده (آبادان) ـ مسعود جعفری (اهواز) ـ عباس اخوان (اصفهان) ـ حسین جهانشاه (اصفهان) ـ روزبه ولی‌زاده (اصفهان) ـ علی پورافریقا (شهباز) ـ رضافروزانی (تاج) ـ روح‌الله عبادزاده (بانک‌ملی) ـ غلامرضا باغ‌آبادی (تبریز) ـ فیروز شیخ شایان (تبریز) ـ رضا رجبی (تاج) ـ کامل اخطاری (رشت) ـ حسین‌بیگی (خرم‌آباد) ـ بهمن‌عبدی(شهباز) محسن اللهوردی (شهباز) .

هافبکها : منصور مردانی (اهواز) ـ جمشید لرزانی (اهواز) مجید سبزی (همـ) ـ شاهرخ بیانی (تاج) ـ محمد علی نعمت‌زاده (بانک ملی) ـ شهریار قاسمی‌پور (آبادان) ـ غلامحسین هاشمپور (بانک‌ملی) ـ احدشیخ‌لاری (تبریز) ـ رضا گل‌محمدی (افشین) .

مهاجمان : علی کرم‌سوری (بانک‌ملی) ـ ناصر محمدخانی (راه‌آهن) ـ بهرام ضرغامی (آبادان)ـعزیزدسترس(آبادان) ـ مجید ستایش‌زاده (شیراز) ـ سعید باقری (تبریز) ـ ولی حاتمی(تبریز)ـ کیومرثسفیدی (کرمانشاه) ـ مرتضی صلامتی (اصفهان) ـ جمشید نصیری (شهباز) ـ جعفر مختاری‌فر (دارائی) ـ جمشید آبیاری (شهباز) .

هم چنین از آقایان رحمان رحیمی (بانک ملی) ، موسوی (بانک ملی) و محسن تفضلی (راه‌آهن) دعـوت میشود در روز و ساعت یاده بـه اردو مراجعه نمایند.

پیروزی ۳ـ۰ قهرمانی فرانسه

تیم فوتبال موناکو قهرمان باشگاههای فرانسه، دیداررفت خود درمرحله مقدماتی مسابقه های‌فوتبال‌قهرمانی باشگاههای اروپا را با نتیجه ۳ـ۰ فتح کرد. حریف‌تیم استوانجارست قهرمان رومانی بود. در این دیدار که در موناکو انجـام شد اونیس‌دردقیقه٤۲، زورزتو در دقیقه٤۸ و نوکس دردقیقه ٦۰ سه گل تیم قهرمان فرانسه را بثمر رسانیدند.

میگوئل نایدورف، استاد بزرگ شطرنج جهان در تهران





شب گذشته باشگاه‌ورزشی هما به افتخار قهرمانان‌شرکت کننده‌درمسابقات شطرنج‌منطقه غرب آسیا ، میهمانی بزرگـی ترتیب داده‌بود که کلیه‌شرکت کنندگان در این دیدارها و داوران و گردانندگان مسابقه ها در این میهمانی گرد هـم آمده بودند .

در لحظات‌آغاز این‌میهمانی بود که حاضرین آگاه شدند، استاد بزرگ‌شطرنج آرژانتین، میگوئل نایدرف که ازفیلیپین به آرژانتین مهاجرت کرده خود توقفی ۱۲ ساعته در تهران دارد و در این‌میهمانی شرکت خواهد کرد .

میگوئل نایدرف یکـی از سرشناس‌ترین‌چهره‌های دنیای شطرنج است . او با ٦۹ سال سن با چند نسل از شطرنج‌بازان‌بزرگ دنیاروبرو بوده است و با آنهابه‌مصاف و پیکار پرداخته است. او مـردی از دوران کاپابلانکا قهرمان سابق جهان است وبا بزرگانی چون ایوه ، کرس، تال ، بطروسیان ، اسپاسکی، کورچنوی و کارپف روبرو شده است . او کسی است‌که موفق شده بابی فیشر قهرمان جنجالی آمریکارا شکست‌بدهد و رکورددارمسابقات‌چشم‌بسته در جهان می‌باشد .

رکورددار بازی چشم بسته

او با چشم بسته بـا ٤۵ شطرنجباز درآن واحدبازی نموده و پس از ۲۲ ساعت پیکار مداوم‌تمامی اینديدارها را بدون اشتباه با پیروزی‌به پایان رسانیده است و ایـن رکوردی عظیم و دست‌نیافتنی است که هـیچ شطرنجبازی نتوانسته است حتی بـه نزدیکی رکورد او برسد .

نایدرف از آغاز مسابقات کورچنوی و کارپف‌درفیلیپین بوده است .

او یکی از دومفسری‌است که دیدارهارا برای‌خبرگزاریها تفسیر می‌نموده و آنهـا گفته‌های اورا به سرتاسردنیا مخابره می‌کرده‌اند .

حالا نایدرف پس از ٦هفته تماس نزدیک با کورچنوی و کارپف به آرژانتین‌بازمی‌گردد تامشاهداتش را در بزرگترین روزنامه آمریکای جنوبی که تیراژی بالای پانصد هـزار دارد منعکس کند .

و در این راه‌او چندساعتی را دیروز در تهران گذراند . با استفاده از این فرصت‌بود که گفتگوی کوتاهی با ایـن چهره بزرگ دنیای شطرنـج جهن انجام دادیم .

زمانی که نایدرف به‌محوطه باشگاه هما آمد با پیرمردی سپیدموی و بشاش روبـرو شدیم که با چهره‌ای دوست داشتنی و برخوردی صمیمی جلب توجه می‌کرد .

زمانی‌که به عنوان‌خبرنگار روزنامه اطلاعات با اوشروع به صحبت کردیم قبل از هر چیز نتیجه بازی دوازدهـم کورچنوی‌و کارپف راپرسید. سپس با لبخند گفت :

من روزنامه اطلاعات رامی شناسم ، و با خبرنگارتان در فیلیپین (مسعود مصلحـی) دوست شده‌ام.

درباره بازی کارپف ـ کورچنوی

عقیده نایدرف را در مورد بازی کـورچنوی و کارپف پرسیدم : او گفت : ایـن مهیج‌ترین دیداری است که‌در طول ۵۰ سال سابقه‌ام در شطرنج دیده‌ام . ولی‌قضاوت درباره‌اینکه‌کارپف یاکورچنوی کدامیک قهرمان جهان می ـ شوند ، کاری دشوار و غیر قابل پیش‌بینی است ، مثلا کورچنوی در این مسابقات کیفیتی بهتر دارد ، ولی آیا می‌توانددربرابر انرژی‌جوانی کارپف مقاومت نماید ؟ ایـن سئوالی است که پاسخ آن‌در پایان مسابقات روشن می ـ شود .

از نایدرف خواستم که‌خود را بیشتر معرفی کند :

او گفت :

من میگوئل‌نایدرف هستم‌در لهستان متولد شده‌ام و بزرگ شده و مقیم آرژانتین می‌باشم در بوئینس‌آیـرس صاحب روزنامه‌ای بنام کلاریون‌هستم که پانصد هزار تیراژ دارد و معتبرترین روزنامه آمریکـای جنوبی است کار اصلی این روزنامه پخش اخبار فـوتبال و شطرنج است که پخش شطرنج آنرا شخصا اداره می کنم .

نایدرف‌در ادامه‌صحبتهایش گفت :

دومین سفر به ایران

این دومین باری است که به ایران مسافرت می‌کنم ، و کشور شما را بخوبـی می‌ـ شناسم . من با تیم فوتبـال ایران نیز آشنا هستم‌وبازیهای این تیم را در آرژانتین‌دیده‌ام و حتی در روزنامه‌ام‌مطالبی از روشن و پروین دوبازیکن صاحب نام شما چاپ‌نموده‌ام.

من در زمینه تاریخ‌شطرنج تحقیقات زیادی دارم و معتقد هستم که شطرنج یک بـازی اصیل ایرانی است! درحالیکه بسیاری از مردم فکر می‌کنند که شطرنج از هند و یا چین به سایر نقاط دنیا رفته‌است. ولی من مدارکی دارم که‌ثابت می‌کند شطرنج یک بـازی ایرانی است .

ازنایدرف می‌پرسم درخبرهائی که از فیلیپین می‌آمد شمابازی پنجم را بنفع کـورچنوی پیش‌بینی کرده بودید ، ولـی بازی مساوی شد این بازی‌را شما چگونه دیدید ؟ نایدرف می‌گوید :

آن بازی پیکاری عجیب‌بود ۱٦ ساعت مبارزه و ۱۲٤ حرکت در تاریخ شطرنج‌جهان بی‌سابقه بوده است . درآن بازی‌کورچنوی بایدبه‌پیروزی می‌رسید ولی بعد از حرکت چهل‌ودوم که بازی نیمه‌تمام باقی ماند کورچنوی آشتباه بچگانه‌ای نمودو بازی برنده را از دست داد . اگر مـدت اقامتم در ایران بیشتر بـود این بازی را برایتان تفسیر می‌کردم . بازی بسیار زیبائی بود . نایدرف که بسیارخسته بنظر می‌رسید می‌خواهد کـه مصاحبه را تمام‌کنیم درحالیکه هنوز سئوالات زیادی باقـی بود . او می‌گفت: برای‌حسن ختام گفتگویمان یک خبردست اول را که تاکنون در هیـچ کجا منتشر نشده است برای شما می‌گویم !

کورچنوی تبعه سویس

تقاضای تبعیت کورچنوی از سوئیس پذیرفته گردیـده و کورچنوی‌حالایکسوئیسی است و اگر قهرمان جهـان شود این عنوان را باخود به سوئیس خواهدبرد!

از نایدرف تشکر می‌کنم و او هم می‌گوید : سلام من را بـه همه شطرنجبازان و فوتبالیست‌های ایرانی‌برسانید.

از: استاد عبدالرحمن پارسا تویسرکانی

من هم جزو اعدامی ها بودم!

در ایام آشوب و هرج و مرج کشور یعنی پیش از ۳۰ تیرسال ۱۳۳۱ شمسی۱۲ نفر روزنامه‌نگار، که با دولت وقت‌مخالفت داشتند وبهمین جهت دولت برای آنها تضیقاتی فراهم می‌کرد، ناگزیر تصمیم به متحص شدن در مجلس شورای ملی گرفتند که یکی از آن ۱۲ نفر هم من بودم.

دولت وقت، به دلیل مخالفت‌هایی که در روزنامه‌ام، بابرنامه‌ها و اعمال آن کرده بودم وبه خاطر مقالاتی که در این زمینه نوشته و منتشر کرده بودم، روزنامه مرا توقیف کرد واز آن پس، من ناچار.مقالات خود را در روزنامه «آتش» و چندروزنامه دیگر که متعلق به دوستان وهمفکرانم‌بود، ادامه میدادم.

سرانجام وقتی که کار ان گروه بمتحصن در مجلس شورای ملی کشید، ما آقای هاشمی حائری مدیر روزنامه طلوع را به رئیس گروه خود انتخاب کردیم و خودمن نیز، سمت دبیری جبهه متحصنین راعهده‌دار شدم.

بمجز ما روزنامه‌نگاران ۲۴ تن ازنمایندگان مجلس شورای ملی هم در کاخ بهرستان، تحصن اختیار کردند که مرحوم جمال امامی سمت لیدری آنها را بعهده داشت و آقای سید مهدی پیراسته ، چند نطق غراوکوبنده جلسات مجلس آن زمان ضبط است

ما و ۲۴ نماینده مجلس به خانه ملت پناه برده بودیم تا بتوانیم اعتراض خودرا علیه حکومت وقت بگوش جهانیان‌برسانیم. از اینرو همان زمان روزنامه‌هایی رامنتشر می‌کردیم که مهمترین آنها روزنامه‌های«آتش، طلوع، فرمان، پیک ایران، آرام ، زلزله ، صبا، نبرد ملت، زندگی و جز اینها بودکه مقالات ما در آنها انتشار می‌یافت.

خبرنگاران خارجی

البته باید یادآور شوم که این روزنامه‌ها همیشه در معرض تعطیل و توقیف‌بودند و دولت وقت که خود را مدافع آزادی‌قلم‌و بیان واصول دمکراسی معرفی میکرد ، چنین وضعی را پیش آورده بود .

اما پس از ۳۰ تیر ۱۳۳۱ یکباره تمام روزنامه‌های مخالف دولت به لحاق تعطیل افتادند وتنها روزنامه‌یی که پس از سی‌ام تیرهم به حیات خود ادامه داد و تا ۲۸ مرداد سال ۳۲ همچنان‌منتشرگردید روزنامه آتش بود که نویسندگان آن را مرحوم عبدالرحمن فرامرزی وبنده و نیز آقایان نصرت‌الله معینیان ، عباس فروتن وبهرام بوشهری‌پور تشکیل میدادند.

این روزنامه به علت آن که مدیرش ، میراشرافی، نماینده مجلس بود ومصونیت پارلمانی داشت، از توقیف و تعطیل برکنار ماند. بهمین مناسبت در سرلوحه تمام شماره های آتش، این شعر را می‌نوشتیم :

ازآن به‌دیرمغام عزیز میدارند
که آتشی که نمیرد همیشه در دل‌ماست

هنگامی که بنده و همکارانم در مجلس شورای ملی متحصن بودیم، یک روز نماینده‌یی از خبرگزاری فرانسه ونماینده دیگری از مصر به مجلس آمدند . آنهااول با آقایان مهندس حبیبی وزیرکزادهمصاحبه کردند وبعد سراغ ما آمدند و از بنده که دبیرجبهه روزنامه‌نگاران مخالفدولت بودم پرسیدند : شما چرا با برنامه‌های دولت مخالفت می‌کنید ؟

ومن جواب دادم: دولت وقت اصولا برنامه‌یی ندارد که ما با ان موافق یامخالف باشیم. زیرا هرچه هست هیاهو وناامنی است و ما، بخاطر همین به خانه ملت‌پناه آورده‌ایم وتا هنگامی که تکلیف اوضاع روشن نشودازمبارزه‌خود دست‌برنمیداریم. پخش شد و در مطبوعات خارج وداخل چاپ گردید. مخصوصا خبرنگاری که از مصر آمده و با من به زبان عربی مصاحبه کرده بود، تمام ایرادها و انتقادات مرا بطور مفصل انتشار داد و همین موضوع باعث شد که نخست وزیر وقت کینه مرا بدل گرفت بطوری که در روزهای اخر حکومتش (طبق اسنادی که بعد بدست امد واکنون در شهربانی ضبط است) نخست وزیر وقت دستور دستگیری و اعدام ۲۲ نفر از مخالفان خود را صادر کرده بودکه من نیز جزو آنها بودم.

تحصن ۷ ماهه ...

دوران تحصن ما ۷ ماه و ۱۱ روزطول کشید. بدین معنی که با روی کار آمدن حکومت چند روزه قوام‌السلطنه در ۲۵ تیر ماه ۱۳۳۱ ما نیز به قصد ترک تحصن از مجلس بیرون آمدیم وپس از اینکه حادثه سی‌ام تیر به وقوع پیوست ، با ان کهما دوباره در معرض خطر قرار گرفته بودیم ، باز همچنان مبارزات خود را ادامه‌میدادیم. تا در ۲۲ مرداد که یکی از همکارانم‌زیعنی بهرام بوشهری‌پور را دستگیر و زندانی کردند.

وی از زندان، بازحمت زیاد و پیدا کردن یکی دو نفر از ماموران مخالف دولت، بمن پیغام داد که : «سرم را در زندا تراشیده‌اند و طبق لیستی که تهیه کرده‌اند واسم تو نیز در ان قرار دارد، تورا نیز خواهند گرفت و اگر فرار نکنی، کارت تمام است».

من به محض‌شنیدن این خبر شبانه بالباس مبدل از تهران فرار کردم . ابتدابسبزوار رفتم و بعد بهر تقدیر بود خود رابمشهد رسانیدم . روزی که بشهر مشهدرسیدم غوغای عجیبی برپا بود . مامورین‌دولت، مخالفان را مرتب توقیف میکردندو همان سروصداهای معمول و رعب انگیز در خیابان ها برپا بود .

من که با لباس مبدل و حیرت زده ناظر ان اوضاع پریشان و هرج‌و مرج آمیز بودم بزحمت زیاد منزل ورثه مرحوم شیخ‌الرئیس هاشم میرزا افسر را پیدا کردم و در آنجا پنهان شدم .درخانه مرحوم افسر با یکی دوتن ازدوستان‌و هم مسلکان ملاقات کردم و توسط آنها با خبرشدم که آیت‌اله کفائی فرزندمرحوم آخوند ملامحمد کاظم خراسانی هم‌ازطرف عمال حکومت مورد تعقیب قرار گرفته و بناچار بروستای « نقندر» متواری شده است .

من که خیلی نگران بودم تصمیم‌گرفتم بیکی از دهات دوردست مشهد بروم،ولی آقای جعفر نجفی ، نواده آخوندمرحوم مانع شد و گفت :« یکی دو روز صبر کن، شاید در جوار حضرت ثامن‌الحجج فرجی حاصل شود .»

روز بعد که روز ۲۸ مرداد بود به عزم زیارت حرم مطهر از منزل خارج‌شدم در خیابان ها دیدم دولت دسته هائی راه انداخته که مجسمه ها را پائین بیاورند و در و دیوار پراست از شعار های ضد ملی و تحریک آمیز ...

پس از زیارت ، افسرده و دلتنگ به منزل آمدم و به آقای نجفی گفتم هرجا صلاح‌میدانید مرا بفرستید که دیگر طاقت مشاهده این مناظر را ندارم .ایشان گفتند نهار بخورید بعد فکری میکنیم .



استاد عبدالرحمن پارسا

تاثیر یك حمله

بعد از ناهار رادیو تهران راگرفتیم. خبری نبود ، ولی یک بار صدای نعره میراشرافی را شنیدم که میگفت :ملت‌موفق شد و شاهنشاه برمیگردند ...

شما نمی‌دانید همین چند جمله‌کوتاه که از رادیو شنیده شد در من وکسانی که حاضر بودند چه تاثیری باقی گذاشت وتصور نمی کنم که هیچ قلمی بتواندآن حالت روحی‌و هیجانی‌را که در آن‌لحظه بخصوص برمن (که از ترس جان آواره بودم و نمی دانستم کارم بکجامیانجامد) دست داد ، ترسیم و تصویر و بازگو نماید .

بلافاصله برخاستم و راه خیابان را پیش گرفتم و خود را به پارکی که در مجاورت یک پادگان ارتش‌بود رساندم. آقای سرهنگ نویسی فرمانده پادگان‌بود. ایشان مرا می شناخت . تا ماجرا رابا وی در میان نهادم ، گفت بفرمائید در رادیو مشهدصحبت کنیدتا مردم‌از ناراحتی ونگرانی آسوده شوند .

سپس سرگردی را که نامش‌ابو الملوکی بود با من‌بایستگاه رادیو فرستاد.وقتی برادیو رسیدیم مدیر کل رادیو که روز پیش رپرتاژی سراپا اغراق آمیز را بسود دولت پخش‌کرده بود ، تا چشمش بمن افتاد گوئی آدم دیروزی نیست و گفت: «آقای پارسا ، بفرمائید سخنرانی کنید.» من آنچه را از چند جمله میراشرافی و دیگران درک کرده بودم و مسائلی‌دیگر را که‌محدس میزدم‌از طریق فرستنده‌رادیو مشهد به اطلاع مردم رسانیدم و به آنها پایان هرج و مرج و خودکامگی را مژده دادم . هنگامی که من از رادیو مشهد بیرون آمدم ،دگرگونی اوضاع‌را به عینه مشاهده کردم . مردم شهر همه باشور و شوق غرورانگیزی شاه شاه گویان فریاد می کشیدند وبرضد دولت شعار میدادند . عده‌ئی از جوانان‌بسوی اماکنی متعلق به‌افراد مشکوک و ماجرا- جو و روزنامه دست چپی یورش‌آوردند و در لحظه‌ئی آنها را نابود وتارومار کردند . در یکی از خیابان های مشهد یک مغازه کفاشی واقع شده بود که صاحبش از افراد ماجراجوو بیگانه - خواهی بود که گویا در دوران هرج‌و مرج به مقدسات ملی و میهنی توهین روامیداشت ، در روز های قبل از آن اقداماتی علیه مصالح مملکت به عمل‌آورده بود . مردم خشمگین یک باره به مغازه‌او هجوم آوردند و پس از اینکه خودش راقطعه‌قطعه‌کردندتمام کفش هاو اثاثه‌اش را بتاراج بردند و مغازه‌اش را بصورت ویرانه‌ئی درآوردند .

عجیب اینکه مغازه های دیگری که در مجاورت کفاشی مزبور واقع شده بود از تاراج و تعرض مصون‌ماندومعلوم شد که مردم میهن‌پرست‌تنها معترض‌کسانی میشدند که در نظر آنان مستوجب عقوبت بودند و بدیگران کمترین صدمه‌ئی نرساندند .

فرار استاندار

من از آنجا به منزل آقای کفائی‌آدم معلوم شد آقای کفائی هم در پناهگاه از ماجرای قیام مردم خبردار شده و بشهر آمده است .

آقای کفائی که بامن سابقه آشنائی داشت پس از اینکه نشستیم و قدری پیرامون حوادث جاری گفتگو کردیم ، بمن گفت :

« امشب شب قتل مسلم‌ابن عقیل‌است، بهتر است بیاناتی باین مناسبت ایراد بفرمائید . من به عماد تربتی که پهلویم نشسته بود گفتم : « من روضه خوان نیستم که در خصوص حضرت مسلم‌مطلبی بگویم .»

عماد تربتی گفت منظور آیت‌الله‌آن است که شما صحبت کنید ، یعنی دنباله مطالبی را که در خصوص حکومت می - گفتید ادامه بدهید .

در این موقع مردم هم که فهمیده بودند که آیت‌اله بشهر مراجعت کرده و من نیز در خانه او هستم کم‌کم جمع شدند بطوری که حیاط خانه آیت‌الله پر از جمعیت شد و من که دچار هیجان‌شده بودم برای مردم سخنرانی کردم .

روز بعد معلوم شد استاندار از ترس‌مردم فرارکرده وچندتن‌دیگراز روسای‌ادارات‌هم که قبلا سنگ حکومت رابسینه میزدندبه استاندار قاسمی نموده و هریك به‌گوشه‌ئی متواری گردیده‌اند.

«من بدستور آیت‌اله باتفاق عماد تربتی و سرهنگ نویسی‌وعده‌ئی‌از معاریف شهر پای مجسمه اعلیحضرت رفتیم وپس ازاین که نطق‌هائی برای مردم ایرادکردیم. دیدیم که مردم دسته دسته میایند جلوی مجسمه و عکس اعلیحضرت رژه میروندو با شعار های بسیج ملی و میهنی نسبت به شاهنشاه و رژیم سلطنت مشروطه ابراز وفاداری میکنند.

روز بعدهم برای ادای‌شکرگذاری با مردم شهر بمسجد گوهرشاد رفتیم . در آن روز جمعیت انبوهی در صحن‌مسجد گوهرشاد واطراف آن گرد آمده همه یکصد ویك‌آواشاه گویان وشاهنشاه جویان بودند.

من هم که موقع را مناسب دیدم منظومه بازگشت شاهنشاه را که همان شب ساخته بودم برای مردم خواندم.آن منظومه چنین است :

مژده‌کان جان زتن رفته‌به تن باز آمد
حامی دین و وطن سوی وطن باز آمد
آنکه از دوری او دیده ما گریان بود
همچوگل خنده زنان سوی چمن بازآمد
باز آمد که غم از خاطر ما دور کند
دل ما شاد کند چشم عدو کور کند

★★★

بسر ایران آن ظل هما باز آمد
نی خطا گفتم آن ظل خدا باز آمد
روی پوشیده زما گردوسه روزاختر سعد
منت ایزد که دگربار بما باز آمد
زین افق گشت پراکنده یکی ابر سیاه
از پس ابر سیه گشت نمایان رخ شاه

★★★

مادر میهن تاماند جدا زاین فرزند
مضطرب گشت و سراسیمه‌وغمگین وتژند
دور شد تادوسه روزی زوطن شاهنشاه
گشت از مام وطن ناله جانسوز بلند
مادر ، آن‌به ، همه دم همدم فرزند بود
خاصه فرزندی کاینگونه برومند بود

★★★

آن شنیدی که به سر معرکه خصم‌بدخواه
اول کار برد حمله روی قلب سپاه
شاه چون قلب بود،بهر وطن زین روخصم
چون کند قصد وطن ، حمله برد جانبشاه
خصم میخواست که قلب وطن‌ازکار افتد
اختیار من وتو ،درکف اغیار افتد

★★★

خصم میخواست که گرددوطن ودین‌پامال
ملك‌و ملت همه گردند پریشان احوال
رخت بربندد از ایران کهن ما استقلال
آتشی روشن گردد ز جنوب و زشمال
کرد تدبیر ، ولی راست نیامد تدبیر
چیست تدبیر در آنجا که نباشد تقدیر

★★★

جادوئی کرد، یکی خیره سر شعبده‌گر
که برافروزد ، در کشور ما آتش شر
منت ایزد که شد از کشورما رفع بلا
شکر یزدان که شد از ملت مارفع خطر
آتشی سخت که بیگانه درایران افروخت
شکرلله که بیگانه پرستان را سوخت

★★★

خسروا ، لطف خداوند نگهدارت باد
همه جا همت مردان خدا یارت باد
زنده باشی و زدیدار تو ملت شادان
مرگ بر دشمن مکار و فسونکارت باد
پارسا مدح تو بر گوید، تحسین شنود
چون دعای تو کند از همه آئین شنود

★★★

هنگامی که من این اشعار را می خواندم شور و احساسات مردم به‌نهایت درجه رسید بطوریکه من اصلا موقعیت‌خود رافراموش کردم.

بعد که‌از کرسی خطابه پائین‌آمدم ناگاه عده‌ئی هجوم آورده پیرامونم رااحاطه کردند . من ابتدا ترسیدم و خیال کردم آنها از طرفداران دولت قبلی هستند ومی خواهند مرا بکشند. ولی بزودی از اشتباه بیرون آمدم و متوجه شدم که‌مردم شاه پرست هستند که آمده‌اند مراازروی دوش بکشند و هرچه خواستم‌نگذارم‌ممکن‌نشد و مرا روی دست بخانه آیت‌اله کفائی رساندند . رهبر این گروه مردی بودبنام اردکانی که‌در مشهد شهرت داشت وبقول مشهدیها رئیس جوانمردان شهر بود .

من در حقیقت آن روز ها معنی شاه‌پرستی و میهن پرستی راکه با خون ملت ایران عجین است کاملا مشاهده کردم ودانستم که محال است کسی بتواند پیوندی را که بین شاهو ملت ایران از دیرباز وجوددارد متزلزل نماید. موقعی که میخواستم به تهران باز گردم مردم‌مشهد مشایعت‌عجیبی بعمل آوردند . حتی آدمهائی که‌معلوم‌نبود مرابدرستی میشناسند در تعارف از همه سبقت گرفتند .

یکی میگفت به اتومبیل و راندمن به تهران برویدو دیگری میگفت بلیط هواپیما تهیه میکم که براحتی به‌پایتخت بازگردید . این موضوع در عین حال‌که برای من جالب و غرور انگیز بود جنبه عبرت‌زائی آنراهم از نظر دور نداشتم و در دل خود ببازی روزگار اندیشیدم که اگر مردم قیام نمیکردند و وضع‌دگرگون نمیشد. معلوم نبود بنده که بالباس‌مبدل باین شهر پناهنده شده بودم.چه‌سرنوشتی پیدا میکردم ؟

دنباله ماجرارا همه میدانیم که‌در تمام کشور ایران چگونه از قیام ملی ۲۸ مرداد و برچیده شدن بساط عوام فریبی حسن استقبال به عمل‌آمد.

در ۲۸ مرداد سال بعد (۱۳۳۳) که مردم سراسر ایران تعطیل عمومی اعلان کردندو به شادمانی پرداختند .درپایتخت مراسمی برپاگردید که تاآن روزهیچکس نظیر آنرا ندیده بود .

در آن روز نیز بنده منظومه‌یی را که تحت عنوان ۲۸ مرداد سروده بودم برای جمعیت قرائت کردم که متن آن‌نیز بدین قرار است .

★★★

باز آمد طرفه عید ملی مرداد ماه
عید ملت عید مذهب،عیدکشور ،عیدشاه
آمد این عید مبارك از پی فصلی سیاه
جلوه کرد این‌روزروشن‌ازپس شامی سیاه
ماه مرداد از برای ما مهی فرخنده است
در لغت معنای این مه‌زنده و پاینده است
اندراین مه از دو نهضت کشورمازنده‌شد
بردو نهضت شاهد تاریخ ماگوینده شد
نهضت فرخنده مشروطه در ایران زمین
وان دگر هم نهضت ایجاد ایران نوین

★★★

سپاس فرهنگیان علی‌آباد کتول

شاهنشاها

سپاس بیکران خود را بمناسبت صدور فرمان همایونی در مورد تامین رفاه معلمان تقدیم میدارد.

علی‌آباد کتول ـ از طرف معلمان دبستان منوچهری ـ محمد رضا رضانژاد

آریامهرا

سپاس بیکران بر عنایات آن رهبر عالیقدر که پیوسته شامل حال فرهنگیان میباشد .

از طرف معلمان دبستان پسرانه ششم بهمن شاهین دژ ـ عباس جعفری

سپاس سپاس سپاس

به پیشگاه‌باعظمت شهریار توانا واندیشمندایران محمد رضا شاه پهلوی شاهنشاه آریامهر

شاهنشاها، اولین بار نیست که معلمین مورد عنایت و مراحم شاهنشاه آریامهر قرار گرفته‌اند . بلکه همواره این طبقه سازنده از عنایات و الطاف شاهانه برخوردار بوده‌اندو اکنون که فرمان همطراز شدن فوق‌العاده شغل آموزگاران‌با کارمندان ادارات شرفصدور یافته و موهبت شاهانه نصیب معلمین کشور گردیده، لازم میدانیم سپاس بیکران معلمان شاهدوست و وطن‌پرست آموزشگاههای خود را به پیشگاه همایونی معروض داریم.

علی‌آباد کتول ـ از طرف کارکنان و دبیران مجتمع آموزشی فنی و حرفه‌ای کورش بزرگ ، مهندس آذرکیوان دشتپور ـ از طرف کارکنان‌و دبیران دبیرستان نادر سید محمد مسکوت‌ـ از طرف کارکنان و دبیران‌دبیرستان دخترانه‌پروین اعتصامی ، ناهید کمیلی .

پیشگاه مبارک شاهنشاه آریامهر

رهبر عظیم‌الشأن ملت ایران

بالکمال افتخار سالروز قیام ملی ۲۸ مرداد را بخاکپای همایونی تهنیت عرض مینماید. سلامت، طول عمر و دوام سلطنت آن رهبر خردمند را ازدرگاه ایزد متعال مسئلت دارد.

لوانت اکسپرس ترانسپورت (ایران)

قیام ملی ۲۸ امرداد

سالروز پیوند جدائی ناپذیر شاه و مردم را به

پیشگاه مبارک

شاهنشاه آریامهر

وملت ایران تبریك عرض می نماید

National شرکت تجارتی کوفرد (ناسیونال)

National National National National National National National National

این بار ، گزارشگرما به خانه «علی پروین» فوتبالیست معروف ایران رفته است

دربعضی مسابقات، داورها «پرسپولیس» رابازنده می‌کنند!

اکنون در خانه پر از صفا و صمیمیت علی‌پروین، این فوتبالیست معروف و چهره سرشناس که‌پدر یك خانواده سه نفری است نشسته‌ایم ... بایك مشت سئوال که‌من دارم وآمادگی‌پروین‌وهمسرش برای جوابگویی ...

قبل هر هرحرفی ،ازپروین میخواهم که‌درمورد خودش ، زندگی‌اش و خانواده‌اش صحبت کند. او میگوید :

ـ سی و دو سال پیش،در خیابان خراسان ونزدیکی‌های میدان خراسان به دنیا آمدم. از بچگی علاقه عجیبی به توپ داشتم بنابراین زندگیم خلاصه میشد در توپ . .یادم می‌آید همینکه از مدرسه درمی آمدم میرفتم پی توپ بازی . آنزمان والیبال بازی میکردم، زیرا این ورزش را خیلی دوست داشتم و آرزوداشتم در آینده از والیبالیست های معروف و سرشناس بشوم. اما ورزش والیبال را تا ۱۳ سالگی بیشتر ادامه ندادم و بعد از آن به فوتبال روکردم همان زمان در محله‌مان تیمی تشکیل دادیم و اسمش را گذاشتیم «عارف»...

هر روزی‌که میگذشت علاقه من به به فوتبال بیشتر میشد. تا جایی که تمام فکر و ذکرم‌شد فوتبال ودیگر نتوانستم به تحصیلاتم ادامه بدهم . پدر و مادرم از این بابت خیلی ناراحت بودند اما من به آن ها گفتم اجازه بدهند من چند سالی فوتبال بازی‌کنم‌نتیجه‌اش را که حتما خوب خواهدشد بعدا خواهند دید . . . درست هیجده سال پیش بود که فوتبال را به طور جدی در باشگاه «البرز»که آنزمان تیم دوم باشگاه کیان بود، دنبال کردم .از آنجا که بازیکن خوبی بودم ، دو سال بعد به باشگاه کیان منتقل شدم و درهمین‌تیم بود که برای‌خودم در فوتبال چهره سرشناس و معروفی شدم . تاآنجا که همه جا مرا باانگشت نشان‌می دادند.آرام‌آرام داشتم‌به‌آرزوی دوران بچگی و نو جوانی‌ام میرسیدم.بعد از چند سال‌و ارد تیم‌پیکان شدم و سپس پیراهن باشگاه پرسپولیس را به تن کردم‌که‌هنوز هم‌دراین تیم بازی میکنم . . .

۹۰ بازی تیم‌ملی

از ۱۰ سال پیش به‌اینطرف در شمار بازیکنان ثابت تیم ملی‌درآمدم و تابحال تقریبا۹۰ بازی تیم ملی انجام دادم‌ام . ضمناحدود۵سال‌پیش بازروبند کاپیتنی تیم ملی را به‌بازویم بستم . . .

پس‌از سکوتی کوتاه،ادامه میدهد:

ـ پدر ومادرم‌جز من‌صاحب چهار دختر و ۳ پسر هم شده‌اند . همین چند سال پیش بود که پدرم فوت کردو هم اکنون مادرم باما زندگی می کند.. پنج سال پیش بود که در یکی ازجشن های باشگاه پرسپولیس، بامرجانه‌همسرم‌ـ آشناشدم . آشنایی ما در مدت کوتاهی به عشقی عمیق تبدیل شد و یکسال بعد از آن بود که ما به عقد ازدواج هم‌ درآمدیم.دو سال و نیم پیش، خداوند به ما دختری داد که اسمش را « لادن» گذاشتیم. منکه یک زمانی فکر میکردم تنها عشقم توپ است ، حالا می بینم که همسرم و تنها زندمان،بمن‌عشق‌عمیقتروزیباتری داده‌اند ـ لادن به زندگی پر از سعادت من و همسرم، گرم و حرارت بیشتری بخشیده است .

علی پروین، باکنارگذاشتن‌فوتبال یك نمایشگاه اتومبیل دایر کرده است تا ناچار از مربیگری نباشد..

جوان‌های علاقمند به ورزش‌یاباید درس بخوانند یاباید‌ورزش کنند..

شکستن شاخ های بز ...

با سکوتی که بین ما حکمفرما می‌شود ، از پروین میخواهم یکی از خاطرات جالبش را تعریف کند .پس از تاملی کوتاه ، در حالی که لبخند میزند میگوید :

ـ آخرین روزهایی بود که‌در تیم کیان بازی میکردم در ضمن هفته‌یی حداقل‌یک بازهم توی زمین‌خاکی‌عارف با بچه محل ها بازی میکردم یکی از همان روز ها که مسابقه مهمی در این زمین خاکی انجام میدادیم درمقابل چشم تقریبا ۷ هزارنفر،روی دروازه حریف شوت محکمی زدم . توپ از کنار دروازه گذشت و حدود ۵۰ مترآن طرفتر به شاخهای بز یک گله خورد .همان لحظه دو شاخ بز شکست وناله‌حیوان زبان بسته به آسمان رفت. در ان موقعیت هم خنده‌ام گرفته بود ، هم از حادثه‌یی که اتفاق افتاده بود غمگین و متاثر شده بودم . صاحب بز با عصبانیت بطرفم امد و خسارت خواست اما من چندان پولی نداشتم که‌به‌او بدهم و راضی‌اش‌کنم.مردمی که انجا بودند ، چوپان را باهر زبانی که بودارام‌کردند و به او قبولاندند حادثه‌یی بوده که اتفاق افتاده است..

به فکر خود بودن ...

پروین در مورد مشکلات زندگی،اینطور حرف میزند:

ـ عجیب است که بعضی از مردم،فقط‌به‌فکرخودشان هستند وبس ... همین باعث می‌شود که‌مثلا مشکلی مثل ترافیک بوجود بیاید. باید بگویم که این خود مردم هستند که تراکم ترافیک را موجب می‌شوند.همان مسئله خودخواهی و به فکر خود بودن این مشکل را پیش می‌آورد . به این ترتیب که هر کس میخواهد به طریقی از دست گرما و سرما فرار کند . انوقت اتومبیل‌هاتوی شکم هم میروند و ناگهان‌در یک چهارراه یا سه راه‌میان راه بندانی بوجود می‌آیدکه مامورین راهنمایی بایدساعت ها تلاش کنند تا بتوانندراه را باز کنند ...

مسلما درزندگی‌علی‌پروین هم مسایلی پیش می‌اید که باعث ناراحتی ودلگیری او می‌شود پروین در این باره میگوید :

ـ ازبدقولی بعضی‌دوستان و آشنایان خیلی ناراحت می شوم . من اصولا آدم خوش قولی هستم . وقتی با کسی‌در جایی قرار میگذارم ، به هر وضعی که‌باشد سرساعت‌خودم را به محل معین میرسانم. آن وقت می بینم‌که‌از طرفم‌کمترین اثری نیست . البته در چنین موقعی بیشتر از یک ربع ساعت منتظر نمی مانم . وقتی باز شخص مورد نظر پیدایش نشد ، محل ملاقات را ترک میکنم و بدنبال کارم میروم. این خودش تنبیه بزرگی است برای شخص‌مورد نظر ..ضمنا در اینطور موقع بهانه هایی مثل گیر کردن در ترافیک و پیدا نکردن وسیله را نمی پذیرم .چون اگر آدم بخواهد کاری را بطور مرتب‌انجام‌دهد حتما ازعهده انجامش‌برخواهد آمد .

مشکلی ندارم ..

در این لحظه ، از مرجانه خانم میخواهم که درباره مشکلات زندگی‌حرف هایی‌بزند و او میگوید :

ـ مشکل‌چندانی ندارم .چرا که حتی برای خرید از خانه خارج نمی شوم. اما ، دوری و باخت پروین در مسابقات برایم غیر قابل تحمل است.هر چند حالا دیگر باکناره گیری پروین از تیم ملی مسئله‌دوری تقریبا حل شده است اما از آنجا که او هنوز در تیم پرسپولیس‌بازی‌میکند ،هروقت تمش تن به باخت می‌دهد، باندازه پروین و حتی بعضی مواقع بیشتر از او ناراحت میشوم. چرا که من شریک زندگی او هستم وباید که در شادی هایش ، شادی کنم و در ناراحتی هایش غمخوار او باشم .

تمرین نداشتن داورها ...

تمرین نداشتن داور ها...

پروین در دنباله حرف‌های همسرش میگوید :

ـ صحبت‌از ناراحتی‌وباخت شد ، بد نیست این رابگویم که در بعضی از بازی های‌تیم پرسپولیس ، ما به‌تیم حریف نه می‌بازیم ، بلکه این داور است که‌ما را مجبور به‌شکست یا مساوی با تیم مقابل می‌کند. من در آرژانتین با مسئله قابل تعمقی برخوردم . اینکه در آنجا داور ها را بیشتر از بازیکنان می دوانند . گذشته از این ، آنهارا مجبور بانجام تمرینات سختی میکردند که بتوانند هنگام داوری مسابقه بابیای بازیکنان دو تیم‌بدوند.

این ، از آن جهت بودکه حقی از دو تیم ضایع نشود. اما دراینجا ، کمترین توجهی به مسئله داوری نمی شود . مثلا داور وسط آنطور که باید وشایداز خودش‌تصمیمی ندارد . چرا که وقتی توپی روی دروازه فرستاده می‌شود،داوروسط چند لحظه‌یی به کمکش نگاه میکند که اگر احیانا او مشاهده گرفته در سوتش بدمد . همین جدا شدن داور از صحنه ، باعث میشود اتفاقات‌عجیبی رخ‌بدهد که داور آنها را ندیده است. به عنوان‌مثال» در همان‌لحظه بازیکنی با استفاده از موقعیت توپ را با دستش لمس کرده است و مسیر توپ را عوض کرده است. حالا کدام داوری است که حرف آدم را قبول کند . خدا میداند .

از پروین میپرسم :

تصمیم نداری تجربیاتت را در اختیارجوانتر هاگذاری‌و

بقیه در صفحه ۴۰



★ علی پروین ، چهره سرشناس فوتبال ، در کنار همسرش «مرجانه» و دخترش «لادن» زندگی آرام‌وآسودیی دارد و عشق بخانواده را جانشین عشق به فوتبال کرده است ...

اطلاعیه‌شرکت برق‌منطقه‌ای تهران

باطلاع اهالی محترم پایتخت میرساند :

در اجرای برنامه‌های توسعه شبکه برق‌در نقاط‌مختلف‌شرکت‌برق منطقه‌ای‌تهران در قسمتهائی از خیابان های مشروحه زیر که‌موردموافقت شهرداری پایتخت‌نیز‌قرار گرفته در تاریخ های تعیین شده اقدام به‌حفاری جهت کابل خواهد شد :

۱ـ خیابان کورش کبیر کلانتری سوار	از تاریخ ۲۶ر۵ر۳۷ لغایت۶ر۶ر۳۷
۲ـ میدان آرژانتین غرب خیابان الوند	از تاریخ ۲۷ر۵ر۳۷ لغایت ۲۹ر۵ر۳۷
۳ـ خیابان ناهیدشرقی منشعب‌از جردن	از تاریخ ۲۷ر۵ر۳۷ لغایت ۲۰ر۶ر۳۷
٤ـ خیابان کورش‌کبیر، خیابان نوبهار خیابان نوری اسفندیاری	از تاریخ ۲۶ر۵ر۳۷ لغایت ۲۱ر۶ر۳۷
۵ـ خیابان دهم منشعب از بخارست	از تاریخ ۲۶ر۵ر۳۷ لغایت ۱۶ر۶ر۳۷
٦ـ خیابان شاهین و نوبهاران منشعب از ظفر	از تاریخ ۲۵ر۵ر۳۷ لغایت ۲۵ر۶ر۳۷
۷ـ خیابان پنجم‌نیروی‌هوائی فرعی۳۷و٤۰	از تاریخ ۲۶ر۵ر۳۷ لغایت ۳۱ر۵ر۳۷
۸ـ خیابان کاندی، کوچه هفتم	از تاریخ ۱ر۶ر۳۷ لغایت ۸ر۶ر۳۷
۹ـ خیابان نوبهاران و میدان آرژانتین	از تاریخ ۵ر۶ر۳۷ لغایت ۲۶ر۶ر۳۷
۱۰ـ خیابان‌وصال‌شیرازی، کوچه‌فردانش	از تاریخ ۲۸ر۵ر۳۷ لغایت ۳۱ر۵ر۳۷
۱۱ـ خیابان اردیبهشت جنوبی کوچه ژاله	از تاریخ ۲۵ر۵ر۳۷ لغایت ۳۰ر۵ر۳۷
۱۲ـ خیابان شهباز خیابان پارک‌ولیعهد و کوچه های ۸متری‌شهرام و خوش‌نژاد	از تاریخ ۲۸ر۵ر۳۷ لغایت ۲ر۶ر۳۷
۱۳ـ خیابان ابوعلی‌سینا ، کوچه علائی ـ زهره ـ خبیر	از تاریخ ۲۹ر۵ر۳۷ لغایت ۲۹ر۶ر۳۷

م‌الف ۱۳۲۶۸

اطلاعیه‌اداره‌راهنمائی‌ورانندگی تهران

چون روز شنبه ۲۸ امردادماه سال‌جاری مصادف با سالروز رستاخیز قیام ملی ۲۸ امرداد میباشد وبهمین مناسبت‌مراسمی درمیدان مخبرالدوله برگزار می گردد لذا بمنظور تسهیل امر عبور ومرور مقررات ذیل درخیابان های مشروحه زیر بموقع اجرا گذارده خواهد شد وانتظار دارد اهالی ورانندگان محترم پایتخت در اجرای‌آن‌باماموربن انتظامی‌همکاری‌نمایند

۱ـ عبور و مرور کلیه وسائط نقلیه ازساعت ۳۰ر۵صبح روز ۲۸ر۵ر۳۷ تا خاتمه مراسم از تقاطعهای دروازه دولت میراعلم وسیدعلی بسمت جنوب بکلی‌ممنوع می‌باشدمسیر حرکت اتوبوسهای شرکت واحدو سایر وسائط نقلیه و خیابانهای شاهرضا. خاقانی .ثریا. روزولت . شاهرضا و فردوسی خواهد بود.

۲ـ عبور و مروروسائط نقلیه ازساعت ۳۰ر۵ روزمذکور تاخاتمه مراسم از تقاطع خیابانهای تنکابن و هدایت‌بسمت جنوب بکلی ممنوع می‌باشد.

۳ـ حرکت وسائط نقلیه از ساعت۳۰ر۵ روز مذکور تا خاتمه مراسم ازتقاطع‌ظهیرالاسلام‌خانقاه‌بسمت‌غرب ممنوع می باشد .

٤ـ عبور وسائط نقلیه از ساعت ۳۰ر۵ روز فوق‌الذکر مراسم ازمیدان بهارستان بسمت غرب ممنوع می‌باشد. اتوبوسهای شرکت واحد و سایر وسائط نقلیه برای‌حرکت بسمت غرب باید از خیابان‌های سپاه ۲۰ متری دروازه شمیران شاهرضا .خاقانی .ثریا. روزولت . شاهرضا و فردوسی استفاده نمایند.

۵ـ عبورومرور وسائط نقلیه ازساعت ۳۰ر۵ روزمذکور تا خاتمه مراسم از تقاطع اکباتان و سعدی جنوبی بسمت شمال بکلی ممنوع‌میباشدمسیر حرکت اتوبوسهای‌شرکت واحد وسایر وسائط نقلیه برای‌عبور بطرف شمال‌ازخیابان های اکباتان ـمیدان بهارستان پشت مسجد سپهسالارو سپاه خواهد بود.

٦ـ از ساعت ۳۰ر۵ روز مذکور تا خاتمه مراسم‌خیابان های اکباتان شرقی از شرق‌بغرب و ملت از جنوب بشمال یکطرفه می باشد مسیر حرکت اتوبوسهای شرکت واحدو سایر وسائط نقلیه برای عبوربه سمت‌جنوب ازخیابانهای سپاه وامیرکبیر خواهد بود.

۷ـ عبور مرور وسائط‌نقلیه از ساعت ۳۰ر۵روز مذکور تاخاتمه مراسم ازتقاطع صمصام ولاله‌زار اسلامبول‌بسمت شرق ممنوع میباشد .

۸ـ پارك وسائط نقلیه ازساعت ۳۰ر۵ روز مذکور تا خاتمه مراسم درخیابان های شاه‌آباد و اسلامبول از ـ ظهیرالاسلام تا لاله‌زار «سعدی» از سیدعلی تااکباتان سپهسالار کوچه رفاهی وکلیه کوچه های فرعی خیابان سپهسالار بکلی ممنوع است.

اداره راهنمائی ورانندگی تهران

آگهی استخدام

اداره کل کشاورزی خراسان طبق مفاد قانون استخدام کشوری ۳٤ نفر از طریق امتحان و مسابقه به‌شرح زیر استخدام می نماید

ردیف	عنوان طبقه شغلی	محل جغرافیائی	تعداد مورد نیاز	شرایط احراز	گروه شغلی
۱	کارشناس حفظ نباتات طبقه ۱	سرخس	یکنفر	لیسانس کشاورزی در زمینه مربوطه	۷
۲	« « « «	تربت‌جام	۱ «	« « «	۷
۳	« « « «	تربت حیدریه	۱ «	« « «	۷
٤	« « « «	قوچان	۱ «	« « «	۷
۵	تکنیسین دامپروری طبقه یک	قوچان	۱ «	گواهینامه دیپلم کامل متوسطه دررشته کشاورزی ویادیپلم کامل متوسطه در رشته ریاضی، طبیعی و دامپزشکی و طی دوره کارآموزی	٤
٦	« « « «	بجنورد	۱ «	« « «	٤
۷	« « « «	تربت حیدریه	۱ «	« « «	٤
۸	تکنیسین دامپزشکی طبقه دو	رخس	۱ «	گواهینامه فوق دیپلم ویا دیپلم عالی دامپزشکی با بهداشت مواد غذائی	۵
۹	« « « «	کلات نادری	۱ «	« « «	۵
۱۰	« « « «	یرجند	۲ «	« « «	۵
۱۱	« « « «	گناباد	۳ «	« « «	۵
۱۲	« « « «	درمگز	۲ «	« « «	۵
۱۳	« « « «	طبس	۲ «	« « «	۵
۱٤	« « « «	اسفراین	٤ «	« « «	۵
۱۵	« « « «	فردوس	۲ «	« « «	۵
۱٦	« « « «	تربت حیدریه	۱ «	« « «	۵
۱۷	« « « «	بجنورد	۱ «	« « «	۵
۱۸	« « « «	قوچان	۱ «	« « «	۵
۱۹	« « « «	شیروان	۲ «	« « «	۵
۲۰	متصدی امور دفتری	مشهد	۱ «	دارا بودن دیپلم کامل متوسطه وطی دوره کارآموزی در زمینه مربوطه	٤
۲۱	کمک تکنیسین دامپروری	گناباد	۱ «	مدرک‌پایان‌دوره اول متوسطه وطی‌دوره کارآموزی	۳
۲۲	راننده وسائط تقلیه‌تندرو سبک	نیشابور	۱ «	گواهینامه رانندگی پایه‌دو مدارک پایان دوره ابتدائی	۲
۲۳	« « « «	مشهد	۲ «	« « «	۲

داوطلبان واجد شرایط می‌توانند برگ درخواست ذیل این آگهی‌را تکمیل کنند تواما بادو قطعه عکس ۳x٤ خود ورسید بانکی مبنی برپرداخت مبلغ ٤۰۰ ریال برای ردیف یک الی چهار و پرداخت مبلغ ۳۵۰ ریال برای ردیف پنج الی هفت وردیف ۲۰ و ۲۱وپرداخت مبلغ ٤۰۰ ریال برای ردیف هشت الی ۱۹ و پرداخت مبلغ ۱۵۰ ریال برای ردیف ۲۲ و ۲۳ دریکی از شعب بانک ملی ایران بحساب‌شماره ۹۸۰ خزانه نزد بانک مرکزی ایران به‌عنوان حساب حق ثبت نام داوطلبان استخدام واریز وفتوکپی برگ خاتمه خدمت وظیفه‌یابرگ معافیت دائم حداکثر تاده روز بعداز انتشار آگهی با پست سفارشی به نشانی مشهد:

اداره کل کشاورزی استان خراسان

سال‌دارند به‌مدارکی که‌فاقد رسیدبانکی‌باشد ویابعد از این‌مهلت به‌پست تحویل داده شود ترتیب‌اثر داده نخواهد شد وجوه‌پرداختی بهیچ‌وجه مسترد نمی‌شود پروانه ورود به‌جلسه امتحان ـ مسابقه درتاریخ ۱۶ر۶ر۲۵۳۷ درمحل اداره کل کشاورزی بین داوطلبان توزیع خواهد شد .

تاریخ و محل امتحان در پروانه ورود به جلسه امتحان قید خواهد شد .

برگ درخواست

نام خانوادگی	نام	نام پدر	شماره شناسنامه
محل صدور	تاریخ تولد	مدرک و رشته تحصیلی	
داوطلب شغل (فقط یکشغل)		محل جغرافیائی مورد تقاضا (فقط یکمحل)	
نشانی کامل :	شهر	خیابان	
کوچه	شماره منزل	شماره تلفن	
آ ـ ۳۸۹٤		امضاء داوطلب	

با انتخابات منطقه‌یی به رأی‌گیری آزاد می‌توان رسید

★ در دوران فعلی ، مردم عادی و طبقه پیشه‌ورو زحمتکش هم مسایل اجتماعی و سیاسی را به خوبی درک می‌کنند و معلوم نیست این افراد، وطن‌پرست‌تر از طبقات تحصیل کرده نباشند!



هادی مبرقع

تجزیه و تحلیل مندرج در شماره ۱۵۶۷۲ روزنامه اطلاعات مورخ‌پنجم مردادماه ۲۵۳۷ در مورد انتخابات متمرکز با منطقه‌ای‌را بر آن داشت نکاتی چند راکه‌بنظرم رسیده مطرح سازم .

گرچه شخصا با نظرات آقایان پزشکپور و اخباری‌و ناظمی که معتقد به انتخابات منطقه‌ای هستند موافقت کامل دارم و در حقیقت اگر قراربود منهم‌به‌تفصیل‌نظریاتم رابیان‌دارم‌جزآنچه که آنان گفته‌اند چیز دیگری نمی‌ـ توانستم بر آنها اضافه کنم ـ ولی مطلبی که تا حدی‌نگران کننده میباشد این است که بیم آن میرود طرفداران‌جدی این آقایان ازنظریه‌انتخابات منطقه‌ای و اصرار باینکه‌در این نوع انتخابات امکان مداخله مامورین دولتی در اخذ و استخراج آراء آزبین کاندیدا های انتخاباتی می‌ـ باشند ، بطور مسلم در انتخابات منطقه‌ای هم‌امکان تقلب وجود خواهد داشت تجربه‌ای که از ان یادکردم این است که در انتخابات دوره گذشته در یکی از شهرستان ها که خودشاهد و ناظر آن بودم روز رای‌ـ گیری هنگامی‌که در حضور بالاترین مرجع‌ناظرانتخاباتی افراد حرفه‌ای آراء یکی از کاندیدا ها را پاره میکردند و آراء کاندیدای دیگر راکه مورد حمایت مقامات دولتی بود بدست افرادی که تحت تاثیر محیط مرعوب شده بودند بصندوق میریختند،آن میرود موجب شود که تا بهرترتیبی که هست‌ازاجرای انتخابات منطقه‌ای جلوگیری شود ، چه بطوری که‌تشریح شده است امکان مداخله در این‌نوع انتخابات اگر محال نباشد حداقل مشکل‌خواهد بود .

در اینجا لازم میدانم که‌با استفاده از تجربه شخصی که در این مورد هم یاد ـ آوری‌کنم که در اوضاع و احوال فعلی و بی‌تفاوتی‌که در مردم برای شرکت در انتخابات بوجود آمده و بخصوص تا وقتی که رای‌ـ دهندگان بیسوادویاکم سواد تعیین کننده سرنوشت کاندیدای نمایندگی به مرجع مذکور گفت ،چگونه جناب عالی با تمام اختیارات و ادعائی که‌برای‌انجام‌انتخابات آزاد دارند جلوی این کار را نمی‌گیرید ، آن شخص که دیگر نمی ـ توانست علنا این‌اعمال‌خلاف را انکار کند . باقیافه حق‌ـ بجانبی پاسخ داد » ای آقا تا وقتی که همه مردم‌سواد نداشته باشندابن مسائل هم هست » ! کاندیدای مذکور که تا آنوقت باور داشت که ادعای آزادی انتخابات صحت‌دارد.باشنیدن‌این‌سخن فورا حوزه‌انتخاباتی‌راترک کرد و بدنبال‌کارخود رفت.

من این مثال را بدان جهت آوردم تا روشن شود که در هر نوع انتخاباتی ، اعم از متمرکز یا منطقه‌ای، اگر موقعیت و مصالحی ایجاب کند ، همیشه امکان مداخله در انتخابات بنفع کاندیدای مورد نظر وجود خواهد داشت.

واما در مورد نظریه آقای دکتر بقائی یزدی که طرفدار انتخابات متمرکز و گروهی هستند ناچارم با همه سوابق آشنائی که باایشان دارم با نظراتشان در مورد ترجیح داشتن انتخابات متمرکز بدلایل زیر مخالفت کنم:

الف. ائتلاف کردن چندنفر درجریان کار انتخاباتی همیشه دلیل توانائی و موفقیت در انجام کار دسته جمعی نیست و انتخابات‌حوزه‌ای هم ، مانع کار گروهی نخواهد بود. کمااینکه در کشور های دیگر جهان که سابقه انتخابات‌آزاد آنها به دهها و صد ها سال میرسد، انتخابات حوزه‌ای انجام‌میگیردو کار گروهی‌آنها هم غالبا بحال کشورشان‌خیلی مفیدتر و موثرتر از کار نمایندگانی است که در کشور ما از طریق انتخابات متمرکز برگزیده شده‌اند.

ب. برای ایفای وظایف نمایندگی مجلس اولا معلوم نیست هر استاد دانشگاه و پزشکی بهتر از هر کاسب و پیشه‌وری باشد،چه‌خوشبختانه در دوران فعلی ، مردم عادی و طبقه پیشه‌ور وزحمتکش هم مسائل اجتماعی و سیاسی را بخوبی درک میکنند، ومعلوم نیست وطنپرست تر از طبقات تحصیلکرده ما نباشند.

بهر حال باید اذعان کرد که درمیان همه طبقات ، هم آدم خوب و شایسته، وهم آدم بد و ناصالح وجود دارد‌تا اگر استاد دانشگاه یاپزشکی بتواند بامردم حوزه یا منطقه معینی ارتباط برقرار کند .و به آنها ثابت‌نماید که شرایط احراز نمایندگی‌مجلس در وی بیش از یک پیشه ور وکارگر است، مسلما مردم اورا‌ترجیح داده و به او رای خواهند داد، زیرا هدف مردم هرمنطقه انتخاب نماینده صالحی است که هدف او فقط کوشش در حفظ منافع ملی و محلی‌باشد و باشجاعت‌و شهامت‌و درستکاری و وطنپرستی منافع ملی را بر منافع شخصی ترجیح دهد.

ج. وقتیکه‌آقای دکتر بقائی یزدی قبول دارند در شهری مثل‌تهران برای‌هرای دهنده‌ای امکان شناسائی ۴۵ نفر نیست و پیشنهاد میکنند مردم بتعداد کمتری‌رای دهند قطعا بخوبی میدانند که در سیستم فعلی انتخاباتی‌ما این روش عملی نیست و آراء این قبیل افراد درمجموع آراء اثری نخواهد داشت.

در مورداینکه تقسیم‌بندی صحیحی برای حوزه های انتخاباتی وجود ندارد این یک مسئله اجرائی بسیارساده است که باتوجه به آماری‌که درسرشماری عمومی‌اخیربدست آمد، به آسانی میتوان حوزه هارا تقسیم‌بندی نمود و قبل از انتخابات هم میتوان افراد رامکلف‌نمود برای‌هر حوزه‌ای که مایلند (ولی البته فقط یک حوزه) خود را کاندیدا نمایند وچنانچه‌کسی که ساکن فرضا دروس است ولی گمان می کندکه در حوزه دانشگاه رای بیشتری‌بدست می آورد مانعی نخواهد داشت که خود را از آن منطقه کاندیدا نماید. هرکاندیدائی باید آزاد باشد که از هر حوزه‌ای در شهر خود کاندیدا شود، ولی در داخل آن شهر سکونت دریک حوزه‌نباید برای کاندیداتوری الزامی باشد مسلما یک فرد ساکن شمیران باید بتواند از جنوب شهر کاندیدا شود و همینطور عکس قضیه صادق است.

درپایان میخواهم چنین نتیجه بگیرم که آزادی واقعی انتخابات‌بنفع‌همه‌است وچنانچه بعضی ها، که فقط نفع آنی خودرادر نظر دارند ، بتوانند به‌آینده دورتری با وسعت‌نظر بیشتری ، نگاه کنند. مسلما تشخیص خواهنددادکه آزادی وسلامت‌انتخابات سود بیشتر خود آنها و فرزندانشان را تامین خواهند کرد. وچنانچه مشکلاتی هم دراین راه وجود داشته باشد باید آنرا تحمل نمود زیرا این راهی است که جبر تاریخ در پیش پای ما گذارده است.

نامه‌های کوتاه

«ینگه»دنیاهم شدیم!

در غلب گفتگوها و جلسات و میزگردهایی که در جراید ورادیو تلویزیون ترتیب می‌یابد، مسئولان امر وقتی مورد سئوال مردم قرار می‌گیرند، در جواب می‌گویند که مافلان کردیم و خواهیم کرد، اما آیا واقعا آنطوری که ادعا می‌کنند، کاری‌هم‌انجام‌میشود؟

وقتی در خیابانها راه می‌افتم می‌بینم که شهرداری تهران وظیفه اصلی خودرا که ارائه خدمات شهری است فراموش کرده و در پی‌فرصتی است که با تعیین عوارض تازه منبع‌درآمد جدیدی کشف کند که آنهم کمکی‌به‌بهبود خدمات شهری نمی‌کند.

یاوزارت نیرو بایک اطلاعیه مدعی می‌شودکه‌تولید برق کشور ۱۰درصد بر‌مصرف است ولی نوسانات و خاموشی روشن شدنهای برق مناطق تهران که باعث ازبین رفتن‌وسایل‌برقی منازل است خلاف این‌ادعارا ثابت می‌کند. یاوقتی در مورد مبارزه باگران فروشی دادسخن میدهند، متاسفانه نتیجه معکوس است !اتاق اصناف هم که واقعا یك اسم بی‌مسما است و در زمینه مبارزه باگرانفروشی توفیقی نداشته است. ظریفی‌می‌گفت در حالی که در دیار فرنگ وینگه دنیا مردم‌ـ زیرپوشش خدمات پزشکی هستند و برای مردمان پیرو ز کار افتاده، چه‌زن و چه مردهمه نوع امکانهای رفاهی فراهم است و ناراحتی معاش و مسکن ندارند ، جای تعجب است‌ما که دارای یك کشور تاریخی و تمدن چند هزار ساله هستیم چگونه باید این‌چنین درمانده باشیم ؟!

ا . ب صدری افشار

ماراچه‌به‌تعمیر آکروپولیس!؟

از شما چه پنهان دیشب وقتی برنامه «فرستاده ویژه » را از سیمای ایران تلویزیون دیدم و شنیدم‌که‌دولت ایران برای نجات «اکروپولیس»یعنی (منطقه باستانی‌یونان باستان) از ویرانی، بهاخاسته وکمك‌ـ های مالی‌ذیقیمتی نموده است، ناخود آگاه برای این تصمیم حسرت خوردم و به فکر آثار باستانی قراء و قصبات دور افتاده کشور خودمان افتادم‌که بدست فراموشی سپرده شده است: جدا جالب است ماکه هنوز کمبودهای فراوانی در گوشه و کناردهات‌وشهرستان های خوددارایم اینان به تعمیر یا احداث شهرکهائی درمصر، اردن، سنگال ویا خیابانهائی در آن سوی دنیا می‌پردازیم ، آنهم برای اینکه مثلا نام یك شخصیت ایرانی برای مدتی محدود و برآن‌خیابان‌ها گذارده شود و یا مجسمه‌ای‌در آن شهر برپا گردد. تبلیغات صحیح برای ایران و ایرانی بجای خود نیکو وپسندیده است و کمك بفرهنك و بهداشت جهانی سزاوارتر از آن لیکن بمصداق « چراغی‌که بخانه‌رواست به مسجد حرام است»وقتی هنوز عده‌یی کودك ایرانی در اقصی‌نقاط‌کشورمان یا در نقاط مرزی سیستان‌و بلوچستان و غیره از بسیاری وسائل زیست محروم‌اند آیا سزاوار است که ما با خاصه خرجی و اسراف خرج کمبود های دیگران کنیم ؟ خدمت فرهنك و بهداشت جهان ورفع کمبود ها و نارسائیهای آنها وظیفه ابر قدرت ها است که مشکلات داخلی خود را سرو سامان داده و داعیه رهبری جهان را دارند .

بامید آنکه زمامداران ما قبل از آنکه بفکر دیگران باشند بیش‌از پیش در غم‌ملت خود شریك و سهیم باشند.

علی اصغر محمدی

ژنراتور نصب‌شده اما برق نیامد!

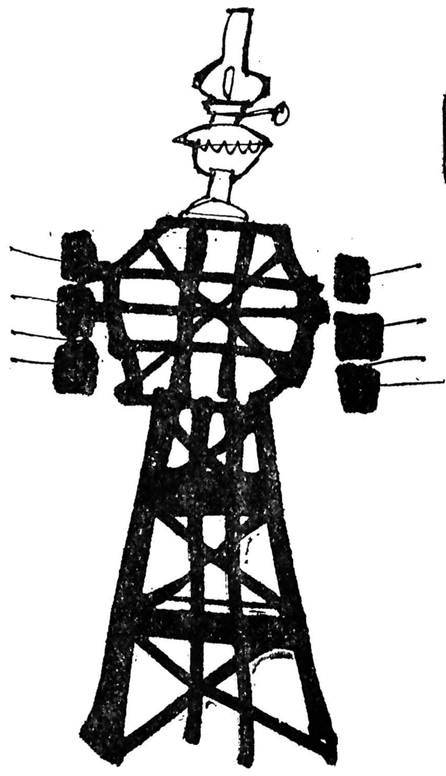

مرکز بخش وسیع و پرجمعیت دهگلان از توابع شهرستان قروه که طبق برنامه میبایستی چهار سال پیش‌از نعمت برق برخوردار می‌شد، بعلت سهل‌انگاری بعضی از کارکنان برق‌منطقه‌ای غرب و شرکت ایران اشکودا، تااین تاریخ بدون برق مانده است . سه ماه پیش برای تامین برق دهگلان چند ژنراتور نصب شد، اما اینك با این که سه ماه از تاریخ نصب ژنراتورها گذاشته ، هنوز بهره برداری از آن نشده است . مردم بخش از مسئولان امر انتظار دارند در این زمینه بررسی و دستور لازم صادرکنند.

اعضای انجمن بخش دهگلان ـ حاج محمد صادق رحیمی ـ حاج محمد ـمحمد امین سلیمی ـ اسماعیل‌رحیمی

مخابرات زاهدان در برابر مشکلات ناتوان است

اداره مخابرات زاهدان بمنظور تامین رفاه مردم این شهر در امر برقراری ارتباط تلفنی باراه دور ، در نقاط شهر اقدام به نصب کیوسک های تلفن راه دور نموده و به‌این ترتیب ضمن اینکه از ازدحام و تراکم جمعیت در سالن کاریرنیز کاسته شده‌مردم به سهولت میتوانند با شهرستان ها ارتباط تلفنی برقرار نمایند ، اما نکته قابل توجه اینکه برخی از این‌تلفن های راه دور مایه دق دل‌شده است . چندی قبل یکی از دوستان تقاضای انجام کاری را از این حقیر نمود و من برای برآورده نمودن تقاضای دوستم می‌بایستی بالاجبار با خارج از شهر تماس برقرار نمایم . یک روز چندین‌مرتبه به کیوسک تلفن راه دور مراجعه کردم و طبق معمول‌با انداختن-سکه های ده ریالی شماره‌ام را گرفتم و هر بار پس از آنکه چندین سکه‌ده ریالی را می‌بلعید تماس برقرار اما بلافاصله قطع میشد .

موضوع را با مسئولین مخابرات در میان گذاشتم که این جواب را شنیدم «خط خراب‌است» رفتم و روز بعد مراجعه کردم و مجددا تلفن، برنامه روز قبل را اجرا کرد و بقول معروف باز هم مرا مچل‌کرد، مجددا علت راجویا شدم و نتیجه اینکه خط‌خراب است .

دردسرتان ندهم در مرض چهار یا پنج روز متوالی‌جمله خط خراب است را میشنیدم و این سئوال برایم مطرح‌بود که مگر خط خراب درست نمیشود ؟! آخرالامر نیزموفق به برقراری ارتباط نشدم و باخودم فکر کردم که شاید مسئولان مخابرات ما بودجه و یا توانائی کافی جهت رفع این قبیل نواقص را ندارندو یا اینکه موضوع را پیش پا افتاده و سطحی تلقی مینمایند و یا ...

در این افکار بسر میبردم‌که یکی از رفقای قدیمی‌وصمیمی بمن رسید و پس از چاق سلامتی گفت : راستش‌متحیرم که‌چرا دربعضی‌از ادارات‌ما اوضاع شیر توشیر است و چرا در سطح یک اداره ،امر مدیریت بنحو مطلوب اجرا نمیشود وبدون آنکه پیوندی بین قسمت‌ها باشد هرکس‌برای خودش کار میکند ؟ راستش‌از حرفهای او سر در نیاوردم و پرسیدم منظورت از بیان این مقدمات چیست ؟

دوستم یک دسته قبض از جیبش بیرون آورد وجلوی من گذاشت و گفت نگاه کن ، اینها که ملاحظه میکنی قبوض آبونمان تلفن من در دوسال گذشته است و همانطور که می‌بینی نرخ مکالمات من در تمام مدت دو سال بطور متوسط بین ۳۰۰ الی ۴۰۰ تومان بوده .

گفتم خوب موضوع چه ربطی به ناراحتی تو دارد ؟

گفت : اصل مطلب و علت ناراحتی من همین‌جا است ، و بعد آخرین قبض‌ارسالی‌از شرکت مخابرات را به من‌نشان داد. در ستون پرداختی سی هزار و ۳۳۷ ریال را مشاهده نمودم و راستش از تعجب شاخ درآوردم که‌چطور ممکن است مبلغ مذکور با مقایسه با ماه های قبل تا این حد صعود نموده باشد ؟ بدوستم حق دادم و گفتم دوست عزیز من هم از وضع مخابرات زاهدان دل پر دردی دارم ، اما چه میشود کرد مشکلات یکی‌دوتا نیست و امیدوارم متصدیان مربوطه نسبت به رفع این قبیل مشکلات اقدام کنند تا نظایر اینگونه اشتباهات پیش‌نیاید.

احمد اخوان

اطلاعیه‌سازمان سنجش آموزش کشور

درباره

گزینش دانشجو برای رشته بیمه واقتصاد قسمت بین‌المللی مدرسه‌عالی‌بیمه تهران (آر،سی ، دی) (نیمسال اول سال تحصیلی۳۸ـ۳۷)

سازمان سنجش آموزش کشور ازطریق امتحان و مسابقه ورودی ، حدود ۵۰ نفر دانشجو برای رشته (شماره ۶۱۹ـبیمه و اقتصادـ قسمت بین‌المللی‌آر. سی.دی) انتخاب می‌کند .

الف ـ شرائط داوطلب شدن:

۱ـ دارا بودن کلیه ضوابط گزینش و شرائط و اطلاعات مندرج درصفحه ۸۲ راهنمای داوطلبان ورودبه آموزش‌عالی ۲ـ شرکت‌در امتحانات ورود به‌آموزش عالی که‌در‌تاریخ۱۹ خردادماه سال جاری‌انجام پذیرفته است (درگروه‌آزمایشی علوم اجتماعی واقتصاد) ۳ـداشتن نمره برازشده حداقل (۶۰۰)درآزمون زبان‌انگلیسی امتحانات ورودی مذکور.

ب ـ آزمونهای امتحان‌ومسابقه

۱ـ آزمون زبان انگلیسی درسطح پیشرفته ۲ـآزمون ریاضیات در سطح کلاس ششم رشته‌طبیعی وعلوم‌تجربی.

پ ـ ضابطه گزینش :

ضابطه گزینش نمره تل‌راز شده‌حاصل از دوآزمایش فوق‌الذکر می باشد . (انگلیسی باضریب ۲وریاضیات با ضریب ۱).

ت ـ مدارك لازم :

۱ـ تکمیل شده‌برگ‌درخواست شرکت‌درامتحان ومسابقه‌ورودی ذیل این‌اطلاعیه۲ـفتوکپی کارنامه امتحانات‌ورودی سال تحصیلی جاری ۳ـ رسید یکی از شعب با[illegible] ایران به مبلغ ۱۰۰۰ ریال پرداخت شده به حساب جاری‌ـ‌شماره ۷۴۸ خزانه‌داریکل نزد بانك‌مرکزی ایران ۴ـ چهارقطعه‌عکس ۴ × ۳ که‌درسال جاری گرفته وپشت هرقطعه آن مشخصات کامل داوطلب ثبت شده‌باشد.

ث ـ نحوه ثبت‌نام :

داوطلبان واجدشرائط‌باید برگ‌درخواست‌ذیل این‌اطلاعیه‌را تکمیل کرده با سایر مدارك خواسته شده حداکثر تا تاریخ‌پنجشنبه دوم شهریور ماه۳۷ باپست سفارشی به نشانی زیر ارسال دارند.

تهران ـ خیابان‌آبان جنوبی‌ـشماره ۹۴ـسازمان‌سنجش کشور ـمرکز اجرای آزمونها (مسابقه ورودی قسمت بین‌المللی مدرسه عالی بیمه‌تهران ،مربوط به‌اطلاعیه شماره ۱۰۷)

تذکر ـ قبض‌پست‌سفارشی را نگهداری کنید تادرموقع دریافت کارت ورودی درصورت لزوم ارائه دهید.

ج ـ تاریخ و محل توزیع کارتهای ورودی وتاریخ ومحل‌انجام امتحان:

۱ـ کارتهای ورودی در تاریخ پنجشنبه ۲۳ شهریور از ساعت ۸ تا۱۲ و۱۴ تا۱۸ دردانشگاه تهران توزیع خواهد شد (داوطلبان باید شخصا با دردست داشتن شناسنامه‌عکس‌دار برای دریافت کارت ورودی مراجعه کنند.) ۲ـ ساعت ومحل انجام امتحان در روزتوزیع کارتهای ورودی به اطلاع داوطلبان خواهد رسید.

تذکر ـ توصیه می شود که متن اطلاعیه را نزد خود نگهدارید .

لطفا برگ درخواست رااز روی خطچین هااز روزنامه‌جدا کنید .

دراین‌راست گوشه چیزی ننویسید

برگ درخواست ثبت نام و شرکت درامتحان اختصاصی رشته بیمه واقتصاد قسمت بین المللی مدرسه عالی بیمه تهـران (آر.سی.دی)

اطلاعیه شماره ۱۰۷

اینجانب با مشخصات مشروحه زیر :

نام خانوادگی : محل درج حرف به حرف نام خانوادگی از راست به چپ

نام : نام پدر : محل درج حرف به حرف نام از راست به چپ

شماره شناسنامه محل صدور جنسیت ۱ زن ۲ مرد نوع دیپلم

باشماره داوطلبی و دارای نمره ترازشده درزبان انگلیسی داوطلب تحصیل در رشته بیمه و اقتصاد (قسمت بین‌المللی آر،سی ،دی) مدرسه عالی بیمه تهران هستم .

همراه این تقاضا مدارک زیررا ارسال می دارم

۱ـ فتوکپی دیپلم یاگواهی قبولی درسال ششم طبیعی نظام قدیم یاسال چهارم علوم تجربی درنظام جدید

۲ـ فتوکپی کارنامه امتحانات ورودی که درنوزدهم خردادماه سال جاری به توسط سازمان سنجش آموزش کشورانجام شده است

۳ـ چهارقطعه عکس ۳×۴ که مشخصاتم را پشت یکایک آنها نوشته ام

۴ـ رسید بانک ملی ایران به مبلغ ۱۰۰۰ ریال که به حساب جاری شماره ۷۴۸ خزانه داریکل به شعبه بانک ملی ایـران پرداخت کرده ام .

نشانی دقیق پستی محل سکونت داوطلب شهر

تلفنی که درصورت ضرورت بتوان پیام فوری برای داوطلب فرستاد شماره تلفن: کد شهرستان :

محل امضای داوطلب تاریخ .

تذکر ـ وجه ثبت نام و مدارک ارسالی به هیچ وجه مسترد نخواهد شد .

سازمان سنجش آموزش کشور

دانشگاه فردوسی

آگهی استخدام

دانشکده ادبیات و علوم انسانی دانشگاه فردوسی‌برای تدریس در رشته های مختلف به ۱۱تن عضو آموزشی که دارای درجه دکتری و یاحداقل فوق لیسانس در رشته‌مربوط باشند بشرح‌زیر احتیاج دارد:

۱ـ گروه آموزشی زبان و ادبیات انگلیسی	۲ تن مربی یا استادیار
۲ـ گروه آموزشی زبان و ادبیات عربی	۲ تن مربی یا استادیار
۳ـ گروه آموزشی زبان و ادبیات فارسی	۲ تن (مربی یکنفر ـ استادیار یکنفر)
۴ـ گروه آموزشی زبان شناسی‌وزبانهای پیش ازاسلام	۱ تن مربی یا استادیار
۵ـ گروه آموزشی علوم اجتماعی	۱ تن (مربی یا استادیار)
۶ـ گروه آموزشی تاریخ	۲ تن مربی یا استادیار
۷ـ گروه آموزشی زبان و ادبیات فرانسه	۱ تن مربی یا استادیار

داوطلبان میتوانند فرم ذیل را تکمیل نموده همراه با فتوکپی یارونوشت مدارک تحصیلی و ریز نمرات مربوط و رساله فوق لیسانس و دکتری و دوقطعه عکس و یک برگ رونوشت شناسنامه حداکثر تا یکماه از تاریخ نشر این آگهی به دانشکده ادبیات و علوم انسانی دانشگاه فردوسی ارسال دارند ، هرگاه مدارک واصله کافی باشد از واجدین شرایط برای امتحان دعوت بعمل خواهد آمد . پس ازتوفیق در امتحان برطبق مقررات و ضوابط موجود نسبت به استخدام حائزین شرایط اقدام خواهد شد .

دانشکده ادبیات و علوم انسانی دانشگاه فردوسی

نام نام خانوادگی شماره شناسنامه و محل صدور آن

نام پدر مدارک تحصیلی رشته

وضع نظام وظیفه عنوان شغل مورد تقاضا

نشانی کامل پستی آ_۳۸۹۱

بررسی مشکلات مناطق تهران در میزگرد اطلاعات

چرا در طرح جامع تهران تجدید نظر نمی‌شود؟

مناطق مختلف شهر تهران، درحالیکه بامسائل و برداشت‌های مشابه مثل بار سنگین ترافیک، خیابان های باریک وپیچاپیچ، انبارزباله‌ها ، رویارویی دارند ، در همان حال، بعضی از مناطق تهران بامشکلات و نارسایی های محلی و خاص خود روبرو هستند که احتمالا درمناطق دیگر دیده نمی‌شود .

این مسائل را باید شهرداران مناطق باهمکاری و هماهنگی سازمان‌های ذیربط ومسئول حل کنند، نه آنکه دایما به‌مکاتبه پردازند و «مراتب را برای صدور دستور مقتضی بعرض برسانند».

برای شناخت مسائل خاص مناطق باکمک نمایندگان ومعتمدان انجمن‌های محلی به‌یک تجزیه وتحلیل‌همه‌جانبه دست زده‌ایم که امیدواریم آنرا ادامه دهیم .

در نخستین اجلاس برای این قبیل بررسی، نمایندگان مناطق یک و چهار ویازده شهرداری و آقایان مـــودت شهردار منطقه‌یک،قنبری شهردار منطقه چهاروا حمدزاده شهردار منطقه یازده شرکت کرده‌اند .

متنفذین زمین‌هـای وقفی خیابـان دامپزشکی را تصاحب کرده‌اند

باید همه مسئولان‌ومقامات‌دولتی، هفته‌ای یک‌روزرا به تماس‌مستقیم با ارباب رجوع اختصاص دهند

شهرداران مناطق تهران «اختیار» دارند ولی اگر کاری انجام ندهند، مقصر خودشان هستند

پریور رئیس انجمن محلی گیشا بااشاره به حفاری‌های شرکت‌گازدر خیابانهای‌تهران بحث راآغاز می‌کندومیگوید من نمی خواهم به گذشته برگردم که‌همه مردم‌ازدستگاه شهرداری به شدت نـاراضی بودند، حرف من دراین‌است که در همه جای دنیا هم‌مثل تهران، حفاری های خیابانی صورت می‌گیرد ولی دراں شهرها مثل لندن، این‌حفاری ها، حداکثر در عرض یک روز انجام می‌شود و روی آن‌هم پوشیده می شود تـا خیابان بـه شکل اولیـه‌اش درآید، امادراین‌جا لکه‌گیری های خیابانی ماهها طول‌می کشد، هم‌اکنون خیابان‌شماره ۲۲ گیشا هنوز مسیر آبـو اسفالت‌ندارد .

گیشا را منطقه مسکونی شناخته‌اند، درحالیکه مردم آنجا به قصابی و نانوائی و آرایشگاه و گـرمـابه و تعمیرگاه و بطور کلی بـه فروشگاه های تجارتی‌هم‌نیاز دارند، همین مساله که در گیشا اجازه احداث مناطق تجارتی را نمی‌دهند سبب شده که‌دزدانی وخرابکاری، مردم را عاصی کند.

مساله دیگر شماره گـذاری خیابان‌هاست که متـاسفـانه اداره کل‌زیباسازی هیچگونه قاعده وضابطه‌ای را دراین شماره‌گذاری رعایت نکـرده است. گاهی‌خیابانها راردیفی و گـاهی هم زوج و فـرد شماره‌گذاری کرده است.

موش آزمایشگاه

میرسعید قاضی نماینده‌منطقه ۱۱شهرداری پایتخت‌وساکن کوی شاهین بحث را ادامه می دهد که پست شهرداری ناحیه ۱۱آزمایشی شده‌است چون هرچند، یکبارشهردار این ناحیه را تغییر می‌دهند، قبل از آنکه شهردار بتواند باحوایج‌منطقه ویامردم‌منطقه آشنایی پیدا کند .

اما سئوال اصلی این است که در این منطقه آب داریم، برق داریم، تلفن داریم،همه امکانات رفاهی داریم ولـی هنوز هم این منطقه‌ازخارج از محدوده» شناخته‌اند مثل اینکه بازی «محدوده» مثل بازی موش و گربه هیچوقت تمامی نخواهد داشت !

در این منطقه ، بعلت اینکه «خارج از محدوده» قـرار گرفته، وام مسکن نمیدهند ، و هرلحظه‌ای هم مارا با بیم و هراس های تازه‌ای‌روبرو می سازند، یکروزحرف از شهرک سازی است ، روز دیگر می گویند که منطقه‌در طرح قرار خواهد گرفت در نتیجه، همیشه ایـن دلهـره وجود دارد که عاقبت کـار چه خواهد شد ؟!

مردم سئوال می‌کنند ایـن شهرک‌سازها تاکنون چـه کرده‌اند؟ جز آنکه گاهی‌پول های مردم را بالا کشیده‌اند یا احتکار و گرانفروشی در مصالح ساختمانی پـدیـد آورده‌اند،هم‌اکنون هم‌مردم می‌دانند که‌در سال‌های‌اخیر همه سیمان‌های تولیداداخلی به‌دو سه تااز شهرک هـا تحویل داده‌میشد ومامووران شهرک ها هم آنها را در بازار آزاد توزیع میکردند

پنجاه هزار نفر ساکنان‌منطقه ۱۱ شهرداری هم دلشان‌می خواهدفریادبزنندتامشکلاتشان را بازگو کنند، اما چـون غالبا مسئولیت مشاغل بالای اداری و اجتماعی را بعهده دارند، نمیتوانند فریاد های خود را منعکس سازند.

حسین نعمتی نماینده منطقه ٤ شهرداری ساکن مهرآباد جنوبی می گویدمادر منطقه خودمان‌باخودیاری مـردم «پارک ولیعهد» را احـداث کرده‌ایم ولی برای وسـایل بازی و تفریح کودکان بـه سازمان پارک هـا متـوسل شده‌ایم که ما را یاری دهند، برای افتتاح این پارک مراسم با شکوهی برگزار کردیم‌حتی قرار بود که اسعدیان مدیـر یکی ازپارک‌ها در این مراسم شرکت کند ولی متاسفـانه نیامد. ازاین پارک‌درمجموع بیش از۳۰ هزار کودکبهره می گیرند اما سازمان‌پارکها تاکنون نخواسته است کـه چند وسیله بازی برای‌اطفال ما فراهم کند .

مهاجر مقدم نماینده منطقه یکساکن‌خیابان شادمهر می گوید دو سال ونیم‌باشهردار مکاتبه کردیم تااینکه اخیرا در زمان آقای مودت ایـن خیابان‌ها را اسفالت کردنـد سئوال این است که تاکی باید کارهای مملکتی بوجود مقامات‌وخصوصیات‌شخصی آنها بستگی داشته باشد ، شاید نقص در کار ونحـوه انتخاب شهرداران بـاشد چون اگر شهرداران مناطق با رای مستقیم مردم انتخاب شوند مسلما در راه عمران و آبادی منطقـه تحـرک و دلسوزی بیشتری خـواهند داشت .

من حتی برای تعویض‌دوتا لامپ سوخته توی کـوچه ناچار شدم که به‌وزیر نیرو تلفن کنم چون هر قدر بـا مسئولان‌مختلف وزارت‌نیرو تماس گرفتم حتی بهرادیو۲ تلفن کردم نتیجه نگرفتم.

در غرب تهران بیش از ۲۵ میلیون متر زمین بایربودمکه طبق تحقیقاتی که بعمل آمده بیش‌از یک هشتم آن رازمین های وقفی تشکیل میداده که حتی از یک متر این زمین‌هاهم بسود مردم بهره نگرفته‌اند ، جز آنکه عده‌ای متنفذ آنها را تصاحب کرده‌اند ، قطعه‌قطعه کرده‌اند و بفروش رسانده‌اند.

روبروی خانه من از ٦٠ هزار مترزمین وقفی حالا فقط پنج هزار مترش باقی مانده که گویا خیال دارند ایـن قطعه راهم بفروشند چرادولت جلوی این تجاوزات را نمی‌گیرد ؟

ما در منطقه خودمان هیچ چیز نداریم‌درمانگاه ومدرسه و پارک و اورژانس وبیمارستان میخواهیم که سازمان هـای ذیربط میتوانند از زمین های وقفی استفاده کنند اما زمین های وقفی را هم که مرتبا تصاحب میکنند !

بلای همیشگی خارج از محدوده

ابوالحسن صادقی نماینده انجمن محلی وردآورد می ـ گوید: روستای وردآورد بیش از دوازده هزار نفر جمعیت دارد که مثل هزاران نفردیگر از ساکنان خارج از محدوده تهران با مشکلات گریبانگیر و حل نشدنی «خارج‌ازمحدوده» روبرو شده است، اما مساله مهم این است که بوردآورد همه خدمات شهری داده شده ولی باز هم این منطقه را خارج از محدوده شناخته‌اندو به‌آن پروانه ساختمان یااجازه کسب و کار نمیدهند .

از همه مهمتر اینکه خارج از محدوده قرار گرفتن باعث خرابی روستای‌خنک وزیبای‌ورد آورد شده است. ما نمیدانیم چرا مسئولان خدمات شهری که با تقاضائی عمومی مردم آشنائی دارند، در طرح جامع تجدید نظرنمیکنند طرح‌جامع برای هزاران ساکن خارج از محدوده بلائی شده که باین سادگی‌ها درمان نخواهد شد.

محمود ملازاده نماینده دیگری از ساکنان مهرآباد جنوبی ، دنباله بحث را ادامه میدهد که در خیابان«پادگان» چراغ راهنمائی و رانندگی وجود ندارد در نتیجه‌تصادفات به‌حد زیادی‌افزایش پیداکرده است، از سوی دیگر قطاراه آهن تهران - تبریز هم‌بری اهالی محل فوق‌العاده‌خطرناک و مرگ آفرین شده است ،چرا که دراطراف خط‌آهن‌هیچگونه حافظ وحائلی وجود ندارد ،در خیابان ۲۰ متری پادگان‌اجازه احداث محل کسب‌وپیشه‌نمی‌دهند اما در بعضی از نقاط همین‌خیابان‌پروانه‌های‌ساختمان سال‌های ٥٠به‌رسمیت شناخته شده و براساس همان پروانه ها میتوانندکه به‌احداث‌مسکن یا محل کسب پردازند . این تبعیض وپوگانگی بـرای چیست ؟

خاقانی نماینده ساکنان منطقه یك شهرداری میگوید: در غرب تهران ۹٦ خیابان خاکی داریم که هنوز اسفالت نشده است ، از سوی دیگر چرا به ساکنان این محلات اجازه ساختمان و برمت نمی‌دهند، هم‌اکنون ۱۳۲ خانه در خیابان اشرف‌پهلوی در اثـر لغزش های تحت‌الارضی تکان خورده و دیوارهای آنها ترك برداشته است مهندسان شهرداری میگویند که دراثر ریزش قنوات زیر زمینی این لرزش‌ها و ترك‌ها درساختمان ها پدیدار شده است اما چرا برای جلوگیری از خرابی‌های ناگهانی این ساختمان‌هااقدامی نمیکنند ؟

مسئولان شهرداری بارها قول داده‌اند که خیابان‌جدید‌الاحداث باغشاه را باز کنند اما مثل این است که‌دستگاه‌ها وسازمان‌های‌دیگر باشهرداری همکاری و هماهنگی ندارنددر صورتی که اگر این راه‌باغشاه باز شود به ترافیک سنگین همه مناطق اطراف کمک‌بزرگی خواهد کرد .

سئوال دیگر این است که چرا اداره مسیل ها در بـاره پاکسازی نه فیروز آبـادهیچ اقدامی نمیکند چرا که آب های کثیف لجن های‌متعفن نهر بمثابه برکه‌ای برای پرورش انواع میکرب ها در آمده است .

در این منطقه هم مثل خیلی از مناطق دیگر بیش از صد هزار متر زمین وقفی وجود دارد ولی با کمبود مدرسه ، درمانگاه ، پارک و فضای‌سبز روبرو هستیم .

هم‌اکنون چندنفر ازمتنفذین زمین های وقفی خیابان دام‌پزشکی را تصرف کرده‌اند و سازمان اوقاف هم در مقابـل آنها سکوت کرده است .

جلال هادیان نماینده دیگری از منطقه ۱۱ شهرداری‌وساکن کوچه گلستان میگوید .پیش از طرح جامع ، ما همه چیز داشتیم ولی حالابمزمین‌ورزش و پارک و درمانگاه مثل نان شب نیاز داریم اگر ما در این منطقه زمین نداشتیم توقعی هم نداشتیم ولی وقتی که‌میلیون ها متر زمین بایر داریم چرا باید از خدمات‌رفاهی محروم بمانیم؟

باید پل هوایی تاج را به تهران‌ویلا منتقل سازید.

سلط‌نمراد رئیس انجمـن محلی تهران ویلا میگوید : بسیاری از خواست ها و نیازهای ما به وسیله آقـای مودت شهردار ناحیه انجام شده است در این مدت‌کوتاهی که ایشان آمده‌اند خیابان‌های زیادی اسفالت شده و بجمع آوری زباله‌ها سروسامان کاملی داده شده است‌خیابانها تمیز ونظیف شده‌اند بگونه‌ای که همه همقطاران در تمـام مناطق ۱-٤-۱۱ از خدمات آقای مودت کمال رضایت را دارند اما این نارسائی ها که وجود دارد غالبا مربوط بـه ادارات و سازمان های دیگری است که باید در جهت‌همکاری با شهرداری منطقه نسبت بـه رفع آنها اقدام کنند .

مثلا پل شاهراه تهران - کرج در تهران ویلا بصورت قتلگاه عابران پیاده و شاگردان مدارس درآمده است چون‌در این خیابان‌پل‌عابر پیاده‌وجود ندارد در نتیجه شاگردان مدارس بهنگام عبور از عرض خیابان ، دچار تصادف می‌شوند . بارها به شهردارقبلی تذکر دادیم که باید در این منطقه راه هوائی‌یا زیر زمینی برای عابر پیاده احداث شود ولی متاسفانه گوش شنوا نبود ولی در خیابان تاج دو پل هوائی زده‌اند که حتی‌یک نفر هم از آن عبور نمی کند . اهالی تهران ویلا درخواست کرده‌اند که دستکم یکی از این پل ها را برای عبور عابرپیاده به محل پل تاج منتقل کنند .

انجمن محلی تهران ویـلا تاکنون موفق شده است که هزاران متر زمین وقفی را از چنگ زمینخواران درآورد ، حتی یکی از اهالی محل هم حاضرشد که برای مردم‌منطقه درمانگاهی بسازدولی هنوز شهرداری با احداث این درمانگاه موافقت نکرده‌است محمد تاجبخش نماینده‌ای‌از منطقه دریان‌نو میگوید‌نیکپی شهردار سابق خودش را از دید مردم پنهان میکرد در حالیکه شهرستـانی شهردار فعلی پایتخت مرتبا با مردم‌در تماس است‌وبهمه شهرداران مناطق هم دستور داده‌است که درهای اطاق‌کارشان رابه روی مردم باز بگذارند .

چراکه او قصد خدمت دارد و بهمین دلیل هم در شهرداری نحولات تازه‌ای بچشم میخورد کـه حکایت از فعالیت و تحرک دارد اگـر همـه سازمـان هـای دولتی از این روش تماس مستقیم با مردم پیروی‌کنند مسلما بسیاری از نارسائی‌ها و مشکلات حل خواهد شد.

مشکلات شمال و جنوب شهر

عباس رادمر یکی از نمایندگان معمرو قدیمی‌منطقه معتقد است که شهرداری ناحیه یک مشکلات خاص خودش را داردیعنی‌مشکلات جنوب شهر و شمال شهر هر دو را با هم دارد در صورتی که هر یک مناطق دیگر شهرداری با یکی از این مشکلات روبرو هستند با همه اینها . مردم ازکار شهرداری‌پایتخت‌و شهرداری منطقه راضی هستند . چون بسیاری از مشکلات ما را حل کرده‌اند اما هنوز با نارسائی هایی چند روبرو هستیم .

درخواست های مردم منطقه را خلاصه میکنم آنها میخواهند که فاصله سپه غربی‌با خیابان سپاه برداشته شود و از طریق باغشاه این دو خیابان بهم مربوط شوند . خیابان سپاه دانش تسطیح شود . پارک‌جنوبی شهیاد تکمیل و در اختیار مردم گذارده شود ، روی نهر فیروزآباد پوشانده‌شود وبه‌مردم سراسر منطقه‌اجازه احداث فروشگاه تجارتی بدهند .

اگر کاری انجام شود مسئولیتش بعهده‌ماست

فریدون مودت شهردار منطقه یک و سرپرست شهرداری منطقه ٤ و ۱۱ شهردار، میگوید آقای شهرستانی شهردار پایتخت به شهرداران مناطق دستور داده‌اند ،که به درخواست احداث مدارس بدون درنظر گرفتن ضوابط ، پروانه بدهیم بهمین دلیل هم‌تاکنون هردرخواستی دربارهٔساختن مدرسه رسیده است بلافاصله بررسی کرده‌ایم و جواز ساختمان داده‌ایم .

در مورد احداث پارک‌ها و پوشاندن نهر فیروزآباد هم مرتبا پیگیری کرده‌ایم و امیدواریم که بزودی‌به‌نتیجه برسیم .

اما مسئله مهم این است که آقای شهرستانی همـه اختیارات خودشان راتاآنجا که قانون اجازه داده بـه شهرداران مناطق تفـویض کرده‌اند بنابراین اگر خدمتی انجام شده بعلت آن است که ماهم از این اختیارات برای‌جلوگیری‌ازبوروکراسی اداری استفاده کرده‌ایم .در این شرایط اگر کاری انجام نشود اگربه‌درخواست های مردم توجهی نشود نشانگر « عدم احساس مسئولیت» است .

چون همه اختیارات و امکانات را به ما داده‌اند و در مقابل هم توقع دارند که درجهت انجام خواست‌های مردم کار کنیم .

مودت اضافه میکند دراین مدت کم که مسئولیت ایـن مناطق را بعهده گرفته‌ایم خیابان های زیادی‌راسفالت کرده‌ایم پروانه های‌زیادی برای احداث مدارس صادر کرده‌ایم . بسیاری‌ازمشکلات مردم را درپرده حد شمسکن حل کرده‌ایم ۳۸۹۸ خانـه خالی را شناسایی کرده‌ایم‌که هشت واحد اجرا تاکنون اجاره داده‌ایم و ۱۲٦ واحد دیگر را به محاضر و دفاتر اسناد معرفی‌کرده‌ایم‌تا به اجاره واگذار شود .



★ گروهی از نمایندگان و معتمدان مناطق یک و چهار و یازده شهرداری مسائل شهری سمرو جنوب‌پایتخت را به بحث کشاندند . عکس ، از این جلسه برداشته شده است

دانشگاه بلوچستان

پذیرش داوطلب آزاد برای

دانشکده مهندسی دانشگاه بلوچستان رشته های برق و الکترونیک، مکانیک ،راه و ساختمان و شیمی

دانشگاه مهندسی دانشگاه بلوچستان ازبین‌دیپلمه‌های رشته ریاضی فیزیك ویاریاضی وهنرجویان رشته های برق (الکترونیك)، برق(الکروتکنیك)، مکانیك ،ساختمان شیمی صنعتی هنرستانهای صنعتی که درآزمون همگانی شرکت کرده‌باشند باتوجه به‌شرایط مندرج‌در صفحات۸و۹ راهنمای داوطلبان ورود به‌آموزش عالی سال ۲۵۳۷ ـ تعداد ۸۰ نفر دانشجو برای رشته های برق والکترونیک، مکانیك ،راه‌وساختمان‌و شیمی‌درنیم‌سال اول‌سال‌تحصیلی ۲۵۳۷ می پذیرد .

الف ـ ضوابط گزینش

۱ـ داوطلب باید متولدسال ۲۵۱۲ شاهنشاهی و یابعداز آن‌باشد.
۲ـ داوطلب باید درآزمایش‌عمومی امتحانات ورودی زبان انگلیسی را امتحان داده باشد.
۳ـداوطلب نباید دانشجوی قبلی. فعلی. اخراجی. انصرافی‌دانشگاه ها یا موسسات آموزش‌عالی کشورباشد

ب ـ نحوه گزینش دانشجو

پذیرش دانشجو بطور غیر متمرکز وبا‌استفاده ازنتایج آزمایش های عمومی و اختصاصی امتحانات ورودی سازمان‌سنجش آموزشی کشور به ترتیب‌رتبه درگروه آزمایشی‌انجام میگیرد.

ج ـ مدارك لازم برای ثبت نام

۱ـ رونوشت مصدق یافتوکپی صفحات اول وآخر شناسنامه از هرکدام یك‌برك.
۲ـ دوقطعه عکس ٤×٦ که درسال‌جاری برداشته شده باشد. «یك قطعه‌آن به برك‌درخواست الصاق شودونام‌و نام‌خانوادگی دربشت‌عکس ها نوشته شود».
۳ـ فتوکپی برك‌پایان خدمت‌وظیفه عمومی ویاهرنوع معافی قانونی مجاز برای ادامه تحصیل «برای کسانی‌که قبلاز سال‌جاری دوره‌متوسطه رابه پایان رسانده‌اند ».
٤ـ فتوکپی کارنامه امتحانات ورودی سازمان سنجش آموزش کشور.
٥ـ فتوکپی دیپلم دبیرستان یاهنرستان یاریز نمرات کتبی امتحان نهائی که‌به تائید اداره‌آموزش وپرورش محل رسیده‌باشد.
٦ـ برك درخواست شرکت دردوره دانشیابی دانشگاه بلوچستان‌که تکمیل شده باشد.

د ـ تاریخ و محل ثبت نام

۱ـ داوطلبان حائز شرایط میتوانند مدارك‌لازم برای ثبت نام «مندرج دربندج بالا»و فرم درخواست تکمیل شده» که یك قطعه عکس‌به آن الصاق شده‌باشد حداکثر تاآخر روزنهم‌شهریور ماه ۲۵۳۷ باپست سفارشی به نشانی :زاهدان‌ـصندوق پستی شماره ۳ـب دانشگاه بلوچستان ارسال دارند.

یادآوری

۱ـ به تقاضاهائی‌که بعداز تاریخ‌فوق پست شده باشند ترتیب اثرداده نخواهد شد. از تحویل مدارك‌بوسیله اشخاص خودداری‌میشود.
۳ـ به تقاضاهائی که فاقد مدارك‌لازم وکافی باشندترتیب اثرداده نخواهدشد.
٤ـ چون خوابگاه های دانشجوئی هم‌اکنون دردست ساختمان است و برای‌آغازسال تحصیلی آماده بهره‌برداری نمیشود. مسکن‌تعداد معدودی از پذیرفته شدگان دراختیار آنان قرار نخواهد گرفت .

دانشگاه بلوچستان

برگ درخواست شرکت دردوره دانشیابی دانشگاه بلوچستان رشته های مهندسی برق والکترونیك ، مکانیك ،راه وساختمان وشیمی

اینجانب .....
۱ـ نام خانوادگی .....۲ـ نام .....
۳ـ دارای کارنامه امتحانات ورودی به شماره داوطلب .....
٤ـ جنس: زن ☐ مرد ☐ ٥ـ شماره شناسنامه .....٦ـ محل صدور شناسنامه .....۷ـ تولد به سال شاهنشاهی .....۸ـ محل تولد: استان ..... شهرستان .....۹ـ نام پدر .....
۱۰ـ سال دریافت دیپلم .....۱۱ـ رتبه درگروه آزمایشی امتحانات ورود به آموزش عالی .....۱۲ـ رشته تحصیلی : ریاضی فیزیك ☐ ریاضی ☐ برق (الکروتکنیك) ☐ برق (الکترونیك) ☐ مکانیك ☐ ساختمان ☐ شیمی‌صنعتی ☐
۱۳ـ رشته های انتخابی به ترتیب تقدم علاقه :
۱ـ نام رشته .....شماره رشته .....
۲ـ نام رشته .....شماره رشته .....
۳ـ نام رشته .....شماره رشته .....
٤ـ نام رشته .....شماره رشته .....

توضیح : دیپلمه‌های رشته‌های ریاضی فیزیك و یا ریاضی می توانند هرچهاررشته راانتخاب کنند .
دیپلمه‌های هنرستان فقط میتوانندرشته مربوط به تحصیلات هنرستانی خودرا انتخاب کنند.
ماقائید صحت مندرجات فوقوکامل بودن مدارك مورد نیازبرای ثبت‌نام واطلاع ازاین‌که مدارك مذکور به‌هیچ عنوان مسترد نمیشود وبا آگاهی به‌این نکته‌که نوشتن مطالب نادرست موجب محروم شدن ازثبت نام یا ادامه تحصیل دردانشگاه بلوچستان خواهدبود بن درخواست را ارسال میدارم. بعلاوه اگر دراین درخواست نقصی وجود داشته باشدکه به سبب آن از ثبت‌نام محروم شوم انتظار دریافت هیچگونه طلاعی درباره نقص مدارك را ازدانشگاه بلوچستان ندارم.
آـ۱۲۹۹۵

تاریخ — امضاء
نشانی دقیق و کامل پستی داوطلب — تلفن

قصه‌ای از: احمدرضا دریائی

غروب زود رس دهکده

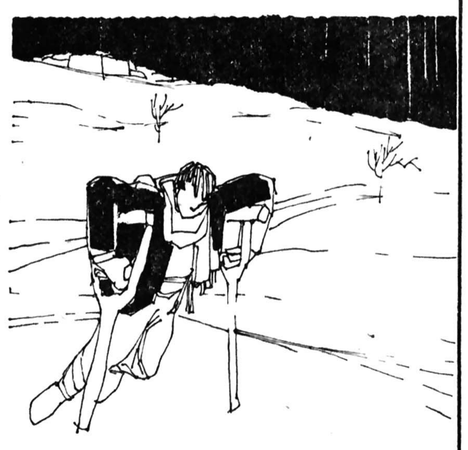

دهاتی جماعت با انکه زندگی‌اش به برف و باران زمستان بستگی دارد ولی از این فصل متنفر است زمستان فصل فرو ریختن خانه‌های فکسی ده و فصل ویرانی‌های کوچک و بزرگ است فصل گرسنگی و از سرما لرزیدن دهاتی فصل مرگ و میر گاو و گوسفندهاست با تجربه تلخی که از این بابت داشتم، اضطراب و تشویشی اشنا توی خونم شده بود و نگران روی تختم می‌غلطیدم و سیگار دود میکردم.

فردا برف تا زانو باریده و پشتش، افتاب خوش روی برفها نشسته بود. حال درس دادن نداشتم. با انکه انعکاس نور خورشید روی برفها، چشمانم را ازار میداد. ساعتی بود که روی ایوان مسجد ایستاده بودم و تپه‌های پربرف بالای ده را نگاه میکردم. شاید انتظار بچه‌هایی را میکشیدم که پشت تپه‌ها بودند و پسرک بی پای علیلی که حالا عزیزترین کسانم محسوب میشد. انتظارم بیهوده نبود. زیرا تیرگی اندام «رحیم» را روی سفیدی اخرین تپه مشرف به ده دیدم به رحمت عصا میزد و با برف کلنجار میرفت وقتی به کلاس رسید، لباسش از سرما کبود شده بود. اب از دماغش سرازیر بود. پاهای فلجش را روی برف‌ها کشیده بود. جورابهایش تا زیر زانو خیس بودند او را کنار بخاری نشاندم و با تحکم گفتم: مگه مجبور بودی؟

اما وقتی تیکه نان خشکش را که زیر شال بسته بود دیدم، از حرفم پشیمان شدم. اب گرمی برایش فراهم کردم و دست و پایش را توی اب گرم گذاشتم و بعد سردی زمستان را در کنار گرمای بخاری به اندیشه این کودک فراموش کردم.

عصر علیرغم سفارش‌های من «رحیم» به «بالا ده» باز گشت تا به پدرش کمک کند. اخر برف امده بود و احتمال میرفت الونکشان دوامی نداشته باشد پالتویم را روی دوشش انداختم و یکی دو قرص ویتامین به او خورانده و دلواپس روانه‌اش کردم.

چند روزی ارتباط ما با «بالا ده» قطع بود. ان شب سرما بشدت رسیده بود باد دانه‌های یخ زده برف را به در و دیوار میکوبید. سوز سرما از در و پنجره، توی اتاقم میریخت. تازه چراغ زنبوری را روشن کرده بودم و داشتم هیزم توی بخاری میانداختم که صدای در بلند شد در را باز کردم پدر «رحیم» بود. دانه‌های یخ روی کلاه، پشمی مندرس و سبیلهای پرپشتش چسبیده بود. پالتویم را اورده بود. به پالتو اشاره کردم

ـ من فعلا احتیاجی به ان ندارم (هیزم را توی بخاری انداختم)

ـ رحیم گفت بیارمش، سردتون نشه

ـ بچه مهربونیه

ـ تب کرده افتاده حالش خیلی خرابه توی این خراب شده ما دوا و درمون هم که نیست هدیون میگه همش اسم شما رو میاره

اشکهایش را با پشت دستش پاک کرد و بی انکه خدا حافظی کند از اتاقم خارج شد. دلم اتش گرفت لباسم را پوشیدم. چراغ زنبوری را برداشتم و به طرف «بالا ده» به راه افتادم. سرما بیداد میکرد. احساس میکردم حتی خونم منجمد میشود. شب روی برف‌ها ماسیده بود. دشت سفید، دلهره و وحشت توی جانم می‌ریخت «بالا ده» سوت و کور بود. کسی جلویم سبز نشد. خانه «رحیم» را می‌دانستم. ان طرف «بالا ده» زیر تپه کوچکی بود. تپه‌ای که زودتر از تپه‌های اطراف سبز میشد ـ خانه کاهگلی محقر ـ سایه چند زن و مرد روی سفیدی برف جلوی خانه «رحیم» دیده میشد. نور چراغ زنبوری من، هپکلشان را روشن کرد. شنیدم.

ـ اقا مدیر امدن...

و همین جمله چند بار با چند صدا تکرار شد. مردی سراسیمه از خانه بیرون پرید. دانه‌های یخ روی کلاه پشمی مندرس و سبیلهای پرپشتش چسبیده بود. به طرف من دوید. ضجه میرد اشک میریخت. چشمهایش ورم کرده بود پیرتر شده بود. نی‌لبک «رحیم» دستش بود.

ـ اقا!... اقای مدیر!... «رحیم» گفت:

«من که چیز دیگه‌ای ندارم، بدنیش به اقا مدیر» و نی‌لبک را به دستم داد. دستهایش را به صورتش گرفت و زار زد.

**

لا اله الا الله گوشم را پر کرد و چیز سفید مچاله شده‌ای را که روی نرده باغ کوتاهی بسته بودند. از خانه بیرون کشیدند. نی‌لبک تو دستم بود و بغض توی گلویم. روی برفها نشستم.

سعی نکردم جلوی اشکم را بگیرم. صداها دور شدند. ده ساکت شد. من هنوز روی برفها نشسته بودم. چراغ زنبوری خرخر میکرد.

ایا از لای برفهای یخ زده میتوانستم یک شاخه گل سرخ بچینم و فردا زیر ستون کلاسمان بگذارم؟

مدرسه که نداشتیم. بچه‌ها میامدند توی مسجد، روی حصیری می‌نشستند، به درس گوش می‌دادند و منتظر که خمیازه‌هایم را ببینند و بی حوصلگی‌ام را که نوید تعطیل شدن کلاسشان بود.

زیر شالهایی که به کمر بسته بودند، تیکه‌های نان خشک را می‌دیدی و تعجب میکردی که این ارواره‌های کوچک و شکسنی، چگونه نانهای خشک را می‌جوند و معده‌هایی که هرگز چیز قابل هضمی به خود ندیده‌اند. چطور هضمشان میکنند؟

به بچه‌ها فکر میکنی و پدر و مادرهایشان که پس حاصل سالها رنج و مشقتی که توی برف و باران یا گرمای کشنده تابستان کشیده‌اند، چه شده؟ بعد غمگین میشوی و به گوشه‌ای می‌خزی، و اگر اهل دود و دمی باشی، پکی به سیگار میزنی یا هر زهر مار دیگر و دود را حریصانه توی ریه‌ات می‌ریزی و تف میکنی به هر چیز که نام زندگی دارد و زنده بودن را تداعی میکند. و اگر بین بچه‌هایی که با انها اخت شده‌ای و جوانی‌ات را با انان قسمت کرده‌ای، پسر بچه بی پای علیلی هم باشد که بی گناه محکوم شده باشد، جست و خیز بچه‌ها را تماشا کند و اه بکشد و ببینی که نگاه نافذش انقدر با شکوه است که مستی غزلهای حافظ را هم از سرت می‌پراند. به خدایی خدا هم شک میکنی.

***

اسمش «رحیم» بود. از «بالا ده» میامد. هر روز یک فرسخ راه را عصا میزد که به مدرسه بیاید و یک فرسخ هم برمیگشت نزدیکی‌های «بالا ده» که میرسید به چوپانها کمک میداد و پشت گوسفندهایشان راه میافتاد و هی‌هی میکرد و سوت میزد تا یک قرص نان بگیرد یا یک بادیه کوچک شیر. از بچگی فلج بود. دهاتی‌ها میگفتند: «شب عزیز کاشته»

پدرش را می‌شناختم. فعله مردم بود. برایشان کار میکرد و گندم میگرفت. انوقت با همین گندمها، یکسال ازگار، زن و بچه‌اش را راه میبرد. یکی دو سال پیش هم وقتی مادرش از رودخانه رد میشد، اب او را به شدت به لبه‌ی تیز صخره کوبید، کمرش شکست و برای همیشه زمینگیر شد. با این همه «رحیم» مرتب‌ترین شاگرد کلاسم بود. همیشه زیر ستون می‌نشست و کتاب و مدادش را جلو پایش می‌گذاشت و برای انکه کسی جایش را «غصب» نکند، صبح‌ها زودتر از همه می‌امد و زیر ستون را «اشغال» میکرد. تنها بچه‌ای بود که هرگز خانه مسجد شکایتی از او نداشت و تنها بچه‌ای بود که من هرگز به او نگفته بودم دماغش را پاک کند یا صورتش را بشوید. روزهایی که مدرسه تعطیل بود، کنار رودخانه میرفت، روی تخته سنگی می‌نشست و نی لبک میزد. انوقت بلوری از اشک، چشمانش را پر میکرد.

***

توده ابرهای سیاه و سنگین، غروب ده را زود رس کرده بودند. گاه و بی گاه رعد صدای مهیبی میکرد و برق دل ابرها را می‌شکافت. ده یک لحظه روشن میشد و باز هم زوزه باد سرد بود و برخوردش با در و پنجره و شاخه‌های خشک. انتظاری پر درد با شب روی ده افتاده بود.

مروری بر تاریخچه، هنر پیکر تراشی در ایران

هنر هخامنشی یک هنر رسمی و درباری است

تحقیق و نوشته: میترا شاهمرادی

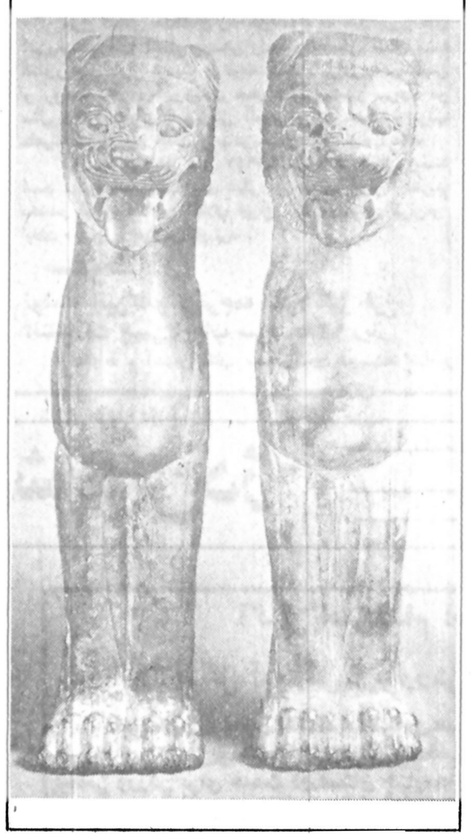

در تاریخ چند هزارساله ایران، هنر پیکرتراشی درمقایسه با سایر هنرها و علوم، قدرت و پیشرفت زیادی نداشته است و بطورکلی می توان گفت که تقریبا (تمام اثار بدست امده‌ای را که ما امروز درمحدوده این هنرمحسوب می کنیم یا بصورت لوازم و ابزاری بود که درزندگی روزمره مردم مصرفی داشته و یا درکنار معماری رشد کرده، نظیر سرستونها و نقوش پرجسته‌ای که برروی دیوار ساختمانها کارشده اند البته نمونه هایی از مجسمه تمام گرد (کامل) که به تنهایی مطرح شده اند دردوره های مختلف می بینیم. سابقه تاریخ هنر ایران بیش از سایر تمدنهای باستانی خاورمیانه است بهترین نمونه‌ای که از خلاقیت و ادراک هنری قوم ایرانی داریم، پیکره کوچکی است که درحوالی کرمانشاه بدست امده و قدمت ان به حدود ۹ هزارسال قبل می رسد این پیکره کوچک، الهه مادرباستانی را مجسم می کند.

پیش از تاریخ سیاسی ایران یعنی قدرت گرفتن طایفه «ماد» اثارهنری ارزنده‌ای درنواحی مختلف ایران بدست امده که با روشهای گونه گون کارشده است و تنوع سبک درانها بچشم می خورد. مانند هنر «املش»، که اختمالا به قرون ۸ و ۹ پیش از میلاد تعلق دارد. دراین دوره توجه زیادی به ساختن ظروفی که شکل حیوان دارندنشان داده شده است از این محل مجسمه های کوچک زیادی از حیواناتی چون گاوکوهان دار، اهو، اسب، گرازویک حیوان افسانه‌ای تک شاخ بدست امده است.

و یا اثار بزنری هنرمندان لرستان، که شامل مجسمه هایی از خدایان و الهه مادر و مقداری وسائل از قبیل لگام، لوازم جنگی و اشیاء زینتی ست. این هنردرخدمت اساطیر می باشد در هیچیک از اثار هنرایران چنین پیوندی باقلمرو خدایان دیده نشده است درمجسمه های کوچک برنزی، پیکر انسان به صورت خلاصه نشان داده شده است یکی از بهترین نمونه های مجسمه های کوچک برنزی لرستان، سرمجسمه‌ایست که از مجسمه کوچکی جدا شده و ارتفاع ان ۱۰ سانتیمتر است وجود این سرمجسمه نشان می دهد که برنزریزان لرستان قادر به ایجاد مجسمه از روی طبیعت هم بوده اند. شکوفایی هنرلرستان و از میان رفتن ان درطی دورانی کوتاه یکی از رویدادهای مهم تاریخ ایران بشمار می رود ولی می توان گفت که همین دوران کوتاه سرنوشت قطعی هنرایران را شکل داد.

باقدرت گرفتن مادها هنرلرستان درمسیر دیگری به کارخود ادامه داد هنر «ماد» تقریبا ناشناخته مانده است با این حال با وجود عمر کوتاهش این هنر در تشکیل هنر هخامنشی بسیار موثر بوده است.

مجسمه «شیرسنگی» درهمدان متعلق به این دوره است که تقریبا مربوط می شود به هفتصد پیش از میلاد. تعدادی از اثار بدست امده تا پیش از تشکیل دولت هخامنشی عبارتند از مجسمه کوچک پشت کوه ـ مجسمه های کوچک سفالی ـ جامهای سفالی بشکل شاخ حیوان ـ ظروف شبه فلز شبیه به انسان ـ مجسمه زرمجواز برنز ـ مجسمه های کوچک حیوان از برنز ـ مجسمه های کوچک طلا ـ عاج یا استخوان با نقش کنده کاری و چند نقش برجسته که احتمالا نشانه های میترا، اهورامزدا، اناهیتا، یااهورامزدا، ماه و اناهیتا می باشد.

تا پیش از دوره هخامنشی، پیکره تمام گرد (کامل) دراندازه بزرگ که قابل مقایسه با پیکره های یونان و مصر باشد بدست نیامده است. همانطور که پیش از این امده اثار بدست امده شامل پیکرهای کوچک گلی یا سنگی یا برنزی است که بیشتر جنبه سمبلیک مذهبی داشته‌اند و الهه مادربوده‌اند و یا کاربردی درزندگی داشته اند.

دردوره هخامنشی شاهد کوششی درزمینه مجسمه سازی (متفاوت با اثارپیشین) می باشیم. دراین دوره نیز پیکره به تنهایی مطرح نمی شود و بیشتر درخدمت معماری است. کاخهای واقعی که با سنگهای تراشیده و نقوش برجسته، ساخته شده، از زمانی است که کوروش بزرگ مالک کشور «ماد» و پارس گردید (۵۵۰ پ.م) درقرن پنجم پیش از میلاد کاخ بسیار کوچکی درگوشه جنوبی شهر شوش ساخته شد.

اغلب قطعات سنگهایی که نقش برجسته دارند و درشوش پیدا شده اند مربوط به این کاخ کوچک است. درمقابل دروازه بزرگ «خشایارشا» مجسمه هایی که نیمه پیکرشان انسان ونیمه دیگر ان حیوان است به عنوان نگهبان درمدخل کاخ قرار داده شده است پیکر نیم تنه یک نفر مادی که بچه شیری را دربغل دارد بدست امده که مربوط به قرن ۵ـ۴ (پ ـ م) است و پیکراهورامزدا که با پنج بال، نشان داده شده، مربوط به این دوره می باشد.

نقوش برجسته بیشتر جنبه توصیفی و بیانی داشته‌اند زیرا درهرساختمانی به اقتضای کاربردی که ان مکان داشته این نقشها ساخته شده است.

تنها مجسمه کاملی که از این دوره بدست امده «داریوش» است که دوسال قبل درشوش بدست امد. روش کاران مصری است. احتمال دارد این پیکره را مصریها ساخته و به داریوش هدیه کرده باشند و یا به دستور وی بوسیله هنرمندان مصری ساخته شده باشد به ویژه انکه اسم داریوش را نیز با خط هیروگلیف درزیر ان کنده اند.

هنرهخامنشی کمتر به صحنه های مربوط به زندگی واقعی توجه دارد. هدف انها از یک سو تجسم قدرت شاه بود و از سوی دیگرنشان دادن تنوع مللی که شاهنشاهی را تشکیل می دادند. صراحت، تعادل و قدرت استحکام از مشخصات این هنراست. درتصاویری که نقش کرده اند هرگز منظره‌ای مربوط به جنگ و خونریزی که اشوریها درتجسم ان بصورت نقوش برجسته مباهات می کردند وجود ندارد. همچنین نظایر مجالس خانوادگی که پادشاهان کوچک «ارامی» و سوریه شمالی روی قطعه سنگها نقش می نمودند، درهنرهخامنشی دیده نمی شود. هنرهای مورد بحث دراین دوره همه مربوط به هنررسمی و درباری است.

از نمونه های بدست امده از این هنر دردوره هخامنشی، نقوش برجسته، سرستونها، مجسمه داریوش، سرمجسمه برنزی، مجسمه های کوچک نذری و زینتی و پیکره سگ از سنگ سیاه را می توان نام برد.

پس از حمله اسکندر به ایران و انقراض سلسله هخامنشی، مدتی ایران تحت تسلط بیگانه بود. به همین سبب هنرپارتی تحت تاثیر هنریونان می باشد، بطوریکه اصولا پیکر سازی دراین دوره رواج بیشتری دارد. گریشمن «درکتاب هنرایران می نویسد:» سلوکیها که وارث قسمت اعظم امپراتوری هخامنشی بودند، کوشش می کنند تاکشورهای گشوده شده را به یونان گرایی متمایل سازند. ماتاثیر مقاومت سنن قومی را درزندگی مشترک «یونان و ایرانی» دردوران پیش از میلاد درمی یابیم و این موضوع درکوماژن (مجسمه هاونقوش برجسته نمرود داغ)، و درنیای باستانی نخستین پایتخت پارتیان درترکمنستان (نمای کاخ و ساغر های عاجی گنجینه شاهی) تائید می گردد. پیروزی مجدد ایران بوسیله پارتیان اشکانی دارای نشانی از بازگشت سنت گرایی ایرانی است. با وجود نمونه هایی که گریشمن داده است، نمی توان شباهت موجود میان پیکره های اشکانی و یونانی را نادیده گرفت.

ازنظر موضوعهای اساطیری یونان که، از نظر حرکت (فیگور) مجسمه ها، نوع لباسها و حتی چهره ها، شاهد این نزدیکی می باشیم. ولی اگر بخواهیم عمق این نفوذ را معین سازیم همان اندازه دشوار است که بخواهیم عمق و وسعت گرایش یونانیان را درایران به آداب و رسوم ایرانی ثابت کنیم وجود توام دوهنر را نمی توان انکار کرد زیرا هنرهخامنشی درآن دوران از بین نرفته و بقایای آن از نمرود داغ تانیسا از راه تحت جمشید به چشم می خورد. هنر دوران پارتی پیوستگی هنرهخامنشی و هنرساسانی را تایید می کند. از مشخص ترین ویژگیهای هنرپارتی تمام رخ بودن صورتهاست، که این قانون دراثار رسمی هخامنشی اعمال نمی شد ولی درروی فلات دردوره نخستین ایرانیان سیلک و لرستان معمول رایج بوده است.

چنین بنظر میرسد که دردوران پارتی هنربرجسته سازی، از نظر فنی بسوی هنر بدوی بازگشت کرده است درچند مجسمه چهره انسان که ازالحضر بدست امده نوعی ریزه کاریهای فنی کارشده که نفوذ پابرجای هخامنشی را می رساند. مجسمه های کوچکی از سواران دردوره های هخامنشی و اشکانی وجود داشته است. از این دوره سه قطعه سنگ دراندازه متوسط که نقش برجسته چهره انسان روی آنها نقش شده بدست امده که واقعی تر (به طبیعت نزدیکتر) از سایر آثار این دوره می باشد. هریک از این صورتها شکل و حالت خاص خود را دارد. مانند انکه هرکدام را از روی مدلی ساخته اند.

از دوره اشکانی تعدادی نقوش برجسته، سرستون و مجسمه های کوچک و بزرگ از انسان بدست امده است. به چند نمونه پیکره که دردوره های پیش کمتر دیده شده اشاره می کنیم چهره و سرزئوس ـ سروچهره اپولو ـ چهره و سرهرالکس ـ سروچهره از یک شهبانوی ایرانی ـ مجسمه بزرگ سرانسان از سنگ.

سلسله ساسانی که پس از اشکانیان اغاز می شود، هنری را دار است که سنتهای هخامنشی و پارتی را درخود جای می دهد و متکی به دین و تمدنی است که آثار بی نظیر تاریخ هنرقدیم (پیش از اسلام ایران را پدید میاورد و اثر مشخص و چشمگیری درهنر اسلامی دارد. این هنر، هنرپارتی را قطع نمی کند و آن را دنبال می نماید. دراین زمان هنربرنز سازی در ساختن پیکره نیم تنه پادشاهان زنده می گردد. درعهد اردشیر برفرازصخره‌ای که بسوی شهر فیروزاباد گسترده می شود، نقش برجسته‌ای حجاری شده که بزرگترین و احتمالا کهن ترین آثار صخره‌ای ساسانی است. دراین دوره اسبها همانطور که درهنرهخامنشی دیده می شود بحالت چهار نعل سریع مصور شده اند. درچند کیلومتری شهرنیشابور در ارتفاع کوهها جایی که بسختی می توان بدان دسترسی یافت درمدخل یک غار طبیعی، مجسمه شاپور اول را ساخته بودند این پیکر دریک ستون سنگی که سقف غار را به کف آن می پیوسته تراشیده شده است و بیش از هفت متر ارتفاع داشته است گوی کلاه که بربالای تاج کنگره دار مجسمه قرار داشت درسنگ سقف غارحجاری شده و کفشهای آن که بانوارها تزئین گشته بود درسنگ کف غارتراشیده شده که اثرش هنوز پیداست.

دراثار ایران باستان همواره ایزدبزرگتر از شاه تجسم می شده است نخستین نقش برجسته‌ای که چهره ها را بصورت سه رخ نمایان کرده است، تصویر تاجگزاری اردشیر دوم ساسانی درطاق بستان است (سده چهارم.م)

دراثار هنرساسانی قراردادن یک نقش برجسته یا مجسمه درطاقچه یا دریک غار، بچشم می خورد. درهنرایران نمایش اشخاص عریان وجود نداشته است ولی مطرح شدن بدن لخت انسان دردوران ساسانی ظاهر می شود که احتمالا تحت نفوذ خارجی است. موزائیک سازان نیشابور زیبائی بدن انسان را درآثار خودنشان داده اند ولی زیبایی بدن برهنه جز درظرفهای سیمین این دوره دیده نمیشود مراسم تاج بخشی جنگ، شکار و جشن از موضوع های دائمی هنرساسانی است. حیواناتی که درحال عبور هستند یا پشت بهم داده اند و یا دربرابر یکدیگر قرار گرفته اند منشاء اسیایی دارند و درهنر ایران از موضوعات رایج میباشند. از دوره ساسانی نیز تعدادی نقش برجسته و مجسمه های کوچک و بزرگ بدست امده است. مجسمه بزرگ شاهنشاه شاپوریکم ـ چند مجسمه سراب ـ سربرنزی یک شهزاده بانو ـ نیم تنه یک پادشاه ساسانی ـ تندیس شاپور یکم ـ مجسمه سنگی بزرگی از هرکول از نمونه های مجسمه سازی این دوره میباشد.

بزرگترین کتاب فکاهی قرن!

کشکول خرافه، شیادی و عقب ماندگی ذهن



روانشناسی هیپنوتیزم
اثر طبع: شعبان رجب طاووسی «کابوک»
ناشر انتشارات امیرکبیر
قمت ۵۰۰ ریال

اخیرا کتاب حجیم وزینی (نزدیک به هزار صفحه) به زیور طبع اراسته شده به نام «روانشناسی هیپنوتیزم». مولف این کتاب مشعشع بهجت اثر، جناب شعبان رجب طاووسی، توی گیومه کابوک است که درمدت نمیدانم چندسال «خوابش، خوراکش، عشقش، هدفش، جسمش، جانش» این کتاب شده بود. تا اینکه دیده یادداشتهایش به سه هزارصفحه رسیده. بعد، دوسومش را حذف یا خلاصه کرده تا به این صورت درامده. بازهم خدا امواتش را غریق رحمت کند! درموردانیکه کتاب چگونه به وجود امده بهتر است از خود کابوک نقل قول کنیم «این کتاب مجموعه‌ای است از ترجمه کتابها و مجلات خارجی و خلاصه‌ای از کتابهای فارسی! به علاوه ازمایشها و تجربه های شخصی.»!

برای اینکه بدانید مولف گرام: چقدر به رشته خود اهمیت می‌دهد و به ان احترام می گذارد، بازهم یک جمله مشعشع از خودش نقل می کنیم: اگر دراین مدت، به جای نوشتن این کتاب به معاملات یا خریدوفروش زمین و یا وکالت (بیچاره موکلان احتمالی!) می پرداختم، نفعش خیلی بیشتر بود. مولف بعداز چهارسال «ریاضتهای هندی و ایرانی» حالا می خواهد دوباره وارد «تهران» یعنی وارد «اجتماع» شود. ایشان درحال حاضر خیلی احتیاج به «محبت و محبوبیت دربین مردم» دارد و این همه زحمات شبانه روزی را هم برای همین تحمل کرده است. مولف در پایان مقدمه خود ارزو می کند که حالا که ایشان دوباره می خواهند وارد اجتماع شوند، دیگر «مردم به فکر چاه کنی، چاله سازی، دروغگویی، شایعه سازی، تقلب، دسیسه، سنگ اندازی و ازهمه مهمتر سدسازی!» نباشند و سپس ازهمه خوانندگان، خالصا مخلصا می خواهد که هرکاری که دوست دارند بگویند تا برایشان انجام دهد! مولف مقدمه خود را چنین امضا کرده است.

«عاشق و دوستدار شما، همه شما خوانندگان ارزشمند این کتاب ـ کابوک، ساعت ۲۲ روز شنبه ۵۲/۳/۱۲ عجب شیر»!

اقای «رجب کابوک» غیرازاین کتاب، هشت کتاب دیگرهم دارد که بدنیست چندتای انها را (به معرفی خود ایشان) از نظرتان بگذرانیم:

۱ـ کتاب «ائین درس خواندن یارمز موفقیت در امتحانات.»

۲ـ کتاب «خود هیپنوتیزم» که درحال نگارش ان هستم و به عقیده خودم درنوع خود جالب و بی نظیر است.

۳ـ «هیپنوتیزم نمایشی» که دوبار ان را مطالعه کرده‌ام (چون هنوز به زبان انگلیسی است!) و هنوز فرصت ترجمه ان را پیدا نکرده‌ام. اگر فرصتی بشود و عمری، ان را ترجمه خواهم کرد

۴ـ کتاب «تحقیقات دانشمندان درباره مسائل علمی هیپنوتیزم» که یک چهارم ان را ترجمه کرده‌ام و همینطور باقی گذاشته‌ام بازهم اگر فرصتی بشود و عمری، ان را ترجمه خواهم کرد البته کتابهای بسیار ارزنده و خوبی درباره هیپنوتیزم جمع اوری کرده‌ام و درنظر دارم که از چندتن از مترجمین خوب کمک بگیرم و انها را ترجمه نمایم زیرا من به تنهائی نه قادرم و نه عمرم کفاف می دهد که همه انها را ترجمه نمایم (!)

۵ـ کتاب «زندگی و خاطرات کابوک» که شبها هروقت فرصتی بشود ان را می نویسم. این کتاب هم خواندنی و اموزنده است (!)

مولف محترم سپس به شرح سختی ها و زندگی خود می پردازد و ضمن ان اظهار می دارد که همه موفقیتهای خود را یک تنه و با «چنگ و دندان» به دست اورده و با «پررونی و سماجت» با زندگی جنگیده و از دوران کودکیش که «سراسر همه فقر و درد و مرض و بیچارگی و جان کندن» بوده، جان سالم بدر برده و برای خودش ادمی شده و سری توی سرها دراورده است: «چطور این علم را یاد گرفتم؟ چطور تا سن چهل سالگی با لی بیدو و تمایلات و شهوات خود مبارزه می کردم و چطور اکثر اوقات شکست می خوردم؟»! مولف گرامی بزرگترین دشمنی که داشته و در هر لحظه، «شب» صبح و روز!» با ان دست بگریبان بوده، همین تمایلات و شهوات او بوده که بنا به اعتراف خود، هنوزهم با اینهمه سابقه مبارزه، اکثر اوقات ار ان شکست می خورد! از مشکلات دیگری که مولف ما با ان دست بگریبان بوده، مبارزه با اطرافیان بوده است، که هنوزهم ان را ادامه می دهد.

درصفحه ۱۳ تاکید می کند که در کتاب او سوژه های توی برای نویسندگان و تهیه کنندگان فیلمهای فارسی فراوان یافت می شود. و نیز عقیده دارد که خواندن این کتاب زندگی خوانندگان را زیرورو خواهد کرد و بخصوص با مطالعه بخش سوم از کتاب دو طرزتفکر و قضاوت برخی از قصاب محترم دادگستری نیز ممکن است تغییر کند! مولف محترم، کاراین اوتوسلیعات را به جایی می رساند که می گوید «تاریخ عرفان به دو دوره تقسیم می شود، قبل از انتشار کتاب روانشناسی هیپنوتیزم و بعد از کتاب روانشناسی هیپنوتیزم!» سپس اظهارعقیده می کند که سازنده جهان را دراین کتاب به شکل «بیاوببین» به همه شناسانده است خوانندگان باید بدانند که شیوه شناخت اقای رجب کابوک یعنی همان شیوه «بیاوببین»، درست درنقطه مقابل شیوه شناخت دانشمندان بزرگ دیگری به نام «تیزبریش» است که دارای شیوه شناختی موسوم به «اینارو ببین» است (!).

مولف محترم درفصل اول و دوم از بخش اول کتاب خود ضمن توضیحاتی درمورد عناصر تشکیل دهنده جهان می گوید: «از گندم لاستیک، از شیر کلاه و از سبزی پشم درست می شود زیرا همه چیز از همه چیز درست می شود!»

درمورد «ژنده پیل» که گویا یک مرتاض ایرانی بوده، می گوید: «این مرتاض ایرانی قادر بود تا چهل روز، روزی چهار گوسفند بخورد بدون اینکه به توالت برود! «وایضا» به اراده و اشاره ژنده پیل اب درسربالایی جریان پیدا می کرد» و لابد قورباغه ابوعطا می خواند!

مؤلف محترم صاف و پوست کنده نظریات پاولوف را رد می کند، اما برای قانون بازتاب شرطی اهمیت زیادی قائل است و صفحه‌ای در این کتاب نیست که از ان حرف نزده باشد. از جمله معجزاتی که برای قانون بازتاب شرطی و هیپنوتیزم بر می شمارد، می توان اینها را نام برد:

به پادشاهی رسیدن! عاشق کردن پریرویان ۱۹ ساله به پیرمردان ۵۰ ساله کریه‌المنظر معالجه زکام، ایجاد علاقه در خانمهای سردمزاج نسبت به مردان کچل!، رویاندن دوباره موهای سفید و ریخته بصورت پر پشت و مشکی!، درمان خونریزی قاعدگی، درمان الکلیسم و ترک دادن سیگار، ایجاد غم یا لذت، افزایش نیروی عضلانی، تعیین هدف، تعیین و تغییر سرنوشت، قبول شدن در امتحانات، کنکورها و ازمایشها، ساختن نابغه از ادمهای بسیار کودن و ابله!، درمان زکام و گریپ، از بین بردن چین و چروکهای صورت، از بین بردن عشقهای ایجاد شده!، تحریک غده های فرسوده جنسی (و لابد پا اندازی و قوادی)!، درمان لاغری، درمان چاقی، درمان خجالت و کمرونی، اموزش عملیات ورزشی و استفاده از ان در بازی شطرنج!، خواندن افکار دیگران!، پیش بینی اینده، احضار ارواح، رسیدن به عشق و ازدواج، دست و پا کردن ترفیع و درجه‌ای برای خود در اداره و....

در اینجا چون قسمت «رسیدن به عشق و ازدواج» برای دختران دم بخت و پسران جویای همسر، فوق العاده اهمیت دارد، ان را برای خوانندگان نقل می کنیم: «وقتی نامزدها و عشاق به دیدار معشوق می روند، و هدیه‌ای همراه می برند، در واقع با استفاده از قانون بازتاب شرطی ایجاد علاقه بیشتری می نمایند و در هر جلسه! میزان درجه و تب عشق بالاتر می رود.

همچنین برعکس، دختران برای ازدیاد عشق و عاشق! نسبت به خود و وادار کردن پسران به ازدواج می توانند از این حربه واقعا مؤثر استفاده کنند: هر وقت به ملاقات عاشق می روند، یک جفت جوراب، یک کراوات یا یک جفت دگمه سردست، یک پیراهن و غیره به عاشق دلخسته خود هدیه کنند و بدین ترتیب، هر جلسه! پای عاشق را برای ازدواج بیشتر جلو بشکنند!» در واقع، هدیه در اینجا همان صدای زنگ، و ازدیاد عشق همان ترشح بزاق سگ پاولوف است!

در قسمت «رابطه پزشک ـ بیمار» می گوید: «... ضمن معاینات بدنی، ممکن است دکتر اجبارا احتیاج پیدا کند به آن قسمت از بدن که خود بیمار لمسش نمی کند، دست بزند»!

وایضا: «بهترین روش هیپنوتیزم معالجی، روش «وانهادن» است.

این روش برای بیمارانی به کار میرود که به سهولت قادرند عضلات خود را «وانهاده» یعنی شل کنند. وقتی برای اولین بار با بیمار مواجه می‌شویم، بدون توجه به اینکه چه نوع معالجه‌ای برای وی درنظر داریم، یک رابطه‌ی پزشک ـ بیمار در طراز این زمینه‌ها برقرار می کنیم»!

از مهمترین و بامزه‌ترین کشفهای جناب رجب کابوک این است که:

۱ ـ اگر طفلی زیاد گاز بگیرد، در بزرگی جنگجو و خشن شده و به شغل قصابی و خیاطی علاقه‌مند میشود و تمایل به ادم کشی خواهد داشت!

۲ ـ اگر کودک را زیاد حرکت دهند، در بزرگی دونده و اسب‌سوار، خلبان و راننده خواهد شد (بستگی دارد به میزان تکان دادن!)

۳ ـ اگر طفل بطری شیر، پستان یا پستانک را زیاد نگاه دارد، در بزرگی خسیس و مال جمع کن و یا جاسوس خواهد شد!

۴ ـ اگر طفل آب دهان خود را به بیرون بریزد، در بزرگی نوعپرور شده و به شغل پرستاری و مددکاری اجتماعی علاقه‌مند خواهد شد (خانواده‌های گرامی! از هم اکنون مواظب باشید بچه‌هایتان ذره‌ای آب دهان خود را بیرون نریزند!)

۵ ـ اگر طفل دهان خود را زیاد و محکم ببندد، در بزرگی محتاط و گوشه‌گیر و منفی کار! خواهد شد.

از جمله ادعاهای جناب رجب خان کابوک این است که میتواند نصف جمعیت تهران را، یکجا، از طریق هیپنوتیزم خواب، و نصف دیگر را خواب آلود کند! (هنوز زیاد تمرین ندارد که بتواند همه را خواب کند.)

رجب خان در مورد فنون آموزش و پرورش و بی اطلاعی اغلب معلمان از آن سخن میگوید و تاسف می‌خورد و تحت عنوان «دانش‌آموز تنبل وجود ندارد» می‌افزاید: «من قادرم نوار چسب به لبهای خود بچسبانم و هندسه‌ی کلاس پنجم و ششم ابتدائی را بدون حرف زدن به شاگردان کلاس چهارم در همان جلسه‌ی اول بفهمانم و یاد بدهم بطوریکه در عرض ده دقیقه یا یک ربع، همه‌ی شاگردان



کلاس دوم ابتدائی! انگشت بلند کنند و تعریف مستطیل و دایره را همان سر کلاس بگویند و دیگر احتیاج نباشد که روی کاغذ بنویسند و یا در منزل حفظ کنند.»!

برای این روانشناس و متخصص هیپنوتیزم، عقل سالم در بدن سالم، و نیز مصون ماندن از شر مأموران و متصدیان دارالمجانین آرزو می کنیم.

محمد حسین شجیعی

کتابهای تازه

اصفهان

نوسته دکتر لطف‌الله هنرفر

انتشارات جیبی ، چاپ دو ، ۲۲۵ ریال .

اصفهان یکی از شهر های باسابقه ایران است و در دوره هخمنشیان به نام گابویکی شناخته شده است . اصفهان در مرکز فلات ایران واقع است وخاک حاصلخیز ووجود زاینده رود در همه‌دوران‌های گذشته به آن‌امکان داده است که از مراکز مهم فعالیت های نژاد آریایی ساکن این مرز و بوم باشد .

اصفهان از شمال به نواحی کاشان و گلپایگان ، از جنوب‌به ابده و بهبهان ، از مشرق به شهرستان یزد، از مغرب به نواحی بختیاری و حدود خوزستان محدود می‌شود . طول ان از زردکوه در خاک بختیاری‌که‌منبع زاینده رود است تا دریاچه گاوخونی ، تقریبا سیصد کیلومترو عرض آن از کوه های قهرود که‌حدشمالی آن است تا قریه امین آباد که حد جنوبی آن و در خاک فارس واقع است، دویست و چهل کیلومتر ذکر شده است .

دکتر هنرفر در این کتاب ، از موقع طبیعی‌و جغرافیائی حدود شهرستان و دیگر مختصات جغرافیایی و طبیعی اصفهان بحث میکند ، سپس‌به سیری در تحولات تاریخی‌آن می‌پردازد .و با استناد به نوشته های مورخان، اصفهان‌را در گذرگاه تاریخ بررسی میکند . در فصل سوم آثار تاریخی مشهور اصفهان شناسانده می شود . نویسنده ضمن بحث درباب آثار تاریخی گرانقدر اصفهان ، مقیده پاره‌ای از ایران شناسان را نیز درباره شاهکار های هنری اصفهان نکته میکند . در فصل دیگری تحت عنوان اصفهان در دورمعاصر از انواع صنایع دستی ، صنایع کارخانه‌ای ، تاسیسات‌جدید اصفهان بحث شده است . یکی از فصل های مفید کتاب اصفهان ، شرح حال مشاهیر حکما و فلاسفه وعرفا و دانشمندان و مورخان اصفهان است .

انقلاب مشروطیت ایران

ترجمه کاظم انصاری ، چاپ سوم ، ۴۰ ریال

نوشته م. س . ایوانف

ایوانف معتقد است ، ایران در نیمه دوم قرن‌نوزدهم مورد حمله استعمار قرار گرفت و در آغاز قرن بیستم‌بشیوه نوینی به یک کشور نیمه مستعمره تبدیل شد . او از رقابت های معماگران جهت سلطه بر شرق و بویژه بر ایران سخن میگوید . انگلیس برای حفظ منافع استعمار گرایانه خود در هندوستان میکوشید بیش از پیش ایران را به انگلیس وابسته سازد . و این هدف ها از طریق تحمیل قرارداد های جدید عملی میشد. از طرفی چون روس‌تزاری در دربار قاجاریان و بین نظامیان نفوذ فوق‌العاده داشت، از اینرو اصطکاک منافعی بین دولت های روس تزاری و انگلیس پیش آمد . هنگامی که سرمایه داری دراروپانضج میگرفت ،وجهانخوارانه ارکان کشور های ضعیفرامتزلزل میساخت در باره قاجار به خواب قرون وسطی رفته بود ،و پیوسته فقط امتیاز میبخشید ومالیات وضع‌میکرد وتوده‌ها را گرسنگیر فقر میساخت

ایوانف با تحلیل علمی ، ریشه های نهضت مشروطیت ایران را بررسی میکند وتاثیر جنبش های جهانی را در مشروطه باز میکوید.او درباره تضاد منافع‌امپریالیست هادر ایران مینویسد :

« .... آنچه مربوط به تضاد انگلیس و روسیه درایران میباشد این است که رشد جنبش انقلابی در ایران، ووحشت از اینکه جنبش ممکن است تکان شدیدی به جنبش انقلابی هند بدهد ، کار را بمجایی رسانید که این تضاد تا حدی کنار گذاشته شد . وضع دیگری نیز باین امر کمک کرد، و آن نفوذ اقتصادی و سیاسی المان بود ، که از اوایل‌قرن ۱۹ در ایران و شرق نزدیک آغاز گردید .

طرح آلمانی ساختمان راه‌آهن بغداد که طبق پروژه‌های امپریالیست های آلمانی بایستی راه نفوذ اصلی آلمان به کشور های شرق نزدیک و میانه باشد ، برای منافع‌انگلیس و روسیه تزاری ، دورنمای خطر عظیمی بشمار میرفت، در سال ۱۹۰۶ کمپانی کشتیرانی آلمانی برنامه حرکت مرتب ماهیانه سهمی بین آلمان و بنادر خلیج فارس ترتیب داد» .

ایوانف در سال های ۱۹۴۷ـ ۱۹۴۳ در ایران زیسته است . از جمله کتاب های دیگر او درباره ایران :تاریخ مختصر ایران ، تاریخ انقلاب ایران ، تاریخ نوین ایران،و ایلات فارس را میتوان نام برد .

سقوط

نوشته آلبرکامو ، ترجمه شورانگیز فرخ

انتشارات جیبی ، چاپ سوم ، ۱۳۵ ریال

سقوط ، آخرین کتاب مهم‌آلبرکامو نویسنده معاصر فرانسوی است که‌به سال ۱۹۵۶ منتشر شد، این‌کتاب به عقیده بسیاری از منتقدان ، مشخص ترین اثر آلبرکامو و حاوی آخرین پیام اوست .

در رمان سقوط کامو ، ژان‌باتیست کلمانس که چندی پیش بکار وکالت‌می‌پرداخته است ، بکار های خودپسندانه‌ای دست می‌زند واحساس می‌کند از دیگران برتر و هوشمندتر است .

ژان‌باتیست کلمانس ، درنیمه شبی‌هنگامی که دردریای خودپسندی غوطه می‌خورد واز پیادمروی خود احساس خوشبختی می‌کرد، بپلی می‌رسد . زنی به‌آب خم‌شده بود. نظری زیبا پسندانه بپشت گردن زن می‌کند و می‌گذرد، پنجاه متری که‌دور می‌شود ، صدای فرو افتادن و برخورد جسمی رابا سطح آب می‌شنود . بی‌هیچ اقدامی می‌گذرد و عمل‌خود را توجیه می‌کند. بدین‌سان ، سقوط آغاز می‌شود و او مرحله بمرحله آن‌را شرح می‌دهد. می‌فهمد که دیگر دوستی دارد، فقط شریک جرم‌دارد . ازدیگران متنفر می‌شود ... آنگاه سرگردانی آغاز می‌گردد، بدوروبی خود بی‌میبرد. بجستجوی راه‌گریز می‌پردازد . نیاز به‌اعتراف آزارش‌میدهد، اضطراب روی می‌آورد، احساس مرگ می‌کند. دست بکار های مشغول کننده و فراموشی‌آور می‌زند، ولی سقوط ادامه می‌یابد .

رمان سقوط ، بازتاب اندیشه است . آلبرکامو بااین رمان کم‌حجم، تمامی بینش خود را درباره انسان و زمانه خویش ترسیم می‌کند . سقوط اگرچه تمام ویژگی‌های یک اثرهنری را داراست ولی یک کتاب اخلاقی‌است . این مسئله مطرح است : «هرکدام می‌خواهیم بهر قیمتی که هست‌بیگناه باشیم، حتی‌اگر برای این‌کار لازم باشد که‌نوع بشر و قضای آسمانی را متهم کنیم.» ص ۱۰۱

رمان سقوط ، حاصل بازاندیشی در مسئله گناه است. قهرمان این رمان چه دربهشت و چه در دوزخ هرعملی را برای خود مجاز می‌داند . تنها موضوعی که‌او را در این میان یکباره از تعادل خارج می‌کند ، مسئله داوری است . پیشاز واقعه سقوط زن درآب سقوط قهرمان از قله بلند خودپرستی ، برای او هیچ چیز بوسیله هیچ کس مورد داوری قرار نمی‌گیرد . کسی است که‌برکنار ازهمه، فقط بحکم بشردوستی که بنظر او ودیگران شرافتمندانه است، دفاع می‌کند. اما چند رویداد واقعیت امر را به‌او روشن می‌کند .

سپاس فرهنگیان شاهین دژ

شاهنشاها

چاکر افتخار دارد که مراتب سپاس و حقشناسی‌خود و معلمان این منطقه را بمناسبت تامین رفاه فرهنگیان کشور بمناسبت تاسیس بانک فرهنگیان ، همطرازی فوق‌العاده‌شغل معلمان باسایر کارمندان دولت و طرح کارانبه پیشگاه‌مبارک شاهانه تقدیم و دوام سلطنت پرافتخار دودمان پهلوی را از درگاه خداوند مسئلت دارد .

از طرف کلیه معلمان منطقه شاهین‌دژ ـ رکان

پیشگاه مبارک شاهنشاه‌آریامهر

از عنایات شاهنشاه مبنی بر همطراز بودن فوق‌العاده شغل معلمان با سایر کارمندان بینهایت سپاسگزاریم .

از طرف دبیران دبیرستان نظامی گنجوی شاهین‌دژ ـ جلیل احمدی افشار

پیشگاه مبارک اعلیحضرت‌همایون شاهنشاه آریامهر

شاها، ترا سلامت دنیا و آخرت باشد که‌نهال خیر نشاندی و داد حق‌دادی

شاهنشاها ، فرمان مبارک ملوکانه مبنی برهمطرازکردن فوق‌العاده شغل معلمان باسایر کارمندان دولت نمونه‌برجسته دیگری از مراحم وعنایات همیشگی رهبر محبوب مابمعلمان کشور است . معلمان و دبیران مدرسه راهنمائی و نظری نهم آبان شاهیندژ بانهایت افتخار و سرافرازی بمناسبت‌این همه لطف و بزرگواری مراتب سپاس و حقشناسی بپیکران خود را به پیشگاه باعظمت آن رهبر پرتوان ودانش پرور تقدیم میدارند و با اعتقاد کامل بپیوند ناگسستنی خود با نظام شاهنشاهی ایران به شاهنشاه محبوب خویش اطمینان می دهند که در راه تربیت فرزندان شایسته و شاهدوست آنی‌فروگذار نباشند .

رئیس مدرسه راهنمائی نهم‌آبان شاهین دژ : غلامرضا حجت ـ دبیران‌مدرسه راهنمائی: چنگیز کلاهی ـ جلیل زینالی ـ احمد ولی‌پور ـ پرویز طالبی ـ قهرمان جمشیدیان ـ احمد پاشائی ـ پرویز صحت ـ علی‌اکبر روشن ـ رضاحیدری ـ محمود سلطانی ـ حمید رازی

آ ـ ۳۸۸۹

شاهنشاها

کارکنان مدارس راهنمائی تحصیلی آبادان مراتب‌حق‌شناسی وسپاسگزاری خود را مبنی بر تامین رفاه فرهنگیان کشور به پیشگاه مبارک تقدیم نموده، سلامت ذات اقدس شهریاری را از خداوند بزرگ آرزومندند.

کارکنان کادر آموزشی راهنمائی تحصیلی آموزش و پرورش آبادان

پیشگاه مبارک شاهنشاه‌آریامهر

فرمان مبارک ملوکانه مبنی بر همطراز شدن فوق‌العاده شغل معلمان، با سایر کارمندان، تجلی دیگری از عدالت اجتماعی آن رهبر عالیقدر است .

بندرعباس ـ ازطرف دبیران و کارکنان دبیرستان ششم بهمن ـ حسین غلامزاده

شاهنشاها

کارکنان مدرسه راهنمایی ودبستان کمال دختران ناحیه ۱۳ تهران سپاس بیکران خود را بمناسبت صدور فرمان همطرازی فوق‌العاده شغل معلمان سپاس میدارند.

ازطرف کارکنان مدرسه راهنمائی‌و دبستان کمال دختران ـ رقیه لشکری

در بعضی مسابقات داورها ...

بقیه در صفحه ۳۶

با کنار گذاشتن فوتبال،مربی شوی ؟

بدون تامل میگوید :

ـکار یک مربی مشکل‌تر از یک بازیکن است. بهمین خاطر از چندی پیش به فکر افتادم که یک مغازه باز کنم .تقریبا شش ماه پیش ، قبل از آنکه با تیم ملی راهی آرژانتین بشویم بایکی از دوستانم بنام «علی لواسانی» مغازه یک دهنه‌اش را شریک شدیم‌و با کمک‌حاج‌آقای حسینی‌تو انستیم مغازه را گسترش بدهیم.بخاطر آنکه مربیگری نکنم ،در همان مغازه یک نمایشگاه اتومبیل دایر کردیم و در حال حاضر هم از این کارم خیلی راضی هستم .

درس یاورزش..

در انتهای گفتگویمان ،از پروین‌میخواهم توصیه‌ای‌برای جوان های علاقه‌مند بورزش بکند ... مکثی میکند وسپس:

ـ خیلی دوستدارم جوان های محصل‌به درس شان‌ادامه بدهند . البته دنبال کردن ورزش هم خوب است . امابه این صورت که یارومی روم بشوند یا زنگی زنگ ..یعنی‌یا درس‌شان‌رابخوانند ،یافوتبال و هر ورزشی را که دوست دارند ، چنان ادامه بدهندکه به جایی برسند . منظورم این است کاری نکنند که بقول معروف از اینجا مانده ازآنجا رانده بشوند ..

ساعت ٤ بعد از ظهر است که از پروین و همسرش و دخترخردسالشان‌خداحافظی میکنیم و خانه صمیمی‌و گرم آنها را ترک می کنیم ...

آگهی استخدام رسمی

دانشگاه فردوسی طبق مفاد قانون استخدام کشوری تعداد ۱۰ نفر را برای مشهد از طریق امتحان مسابقه‌بشرح‌زیر استخدام می‌کند:

ردیف عنوان‌طبقه‌شغل	تعداد مورد نیاز	شرایط احراز	گروه شغلی
۱ـ کارشناس خاکشناسی و حاصلخیزی خاک	۱	دارا بودن دانشنامه لیسانس دریکی از رشته‌های علمی مربوط ازقبیل کشاورزی، شیمی، فیزیک ، زمین‌شناسی، آب‌شناسی و مانند آن .	۷
۲ـ تحلیلگر سیستم ۱	۱	دارا بودن دانشنامه لیسانس در رشته ریاضی و آشنائی بزبان انگلیسی	۷
۳ـ مهندس مکانیک ۲	۱	دارا بودن دانشنامه لیسانس در رشته مکانیک یا برق یا صنایع فلزی ، فلزکاری یا صنایع‌فولادی یا ماشین‌سازی تولید یا ماشین‌آلات کشاورزی یا ماشین‌های ابزار با چهارسال سابقه .	۸
٤ـ مترجم ۳	۱	دارا بودن دانشنامه فوق لیسانس‌در رشته‌زبان مربوط .	۷
۵ـ کتابدار ۵	۱	دارا بودن دانشنامه لیسانس یا فوق‌لیسانس در رمینه کتابداری یادانشنامه لیسانس یافوق‌لیسانس در سایر رشته‌ها وطی دوره کارآموزی درزمینه مربوط .	۷
٦ـ کارشناس آزمایشگاه ۱	۲	دارا بودن دانشنامه لیسانس علوم آزمایشگاهی ویا لیسانس دریکی از رشته‌های علوم پایه و یا بهداشت مدارس وگذراندن حداقل دوره سه ماهه اختصاصی‌یاکارآموزی دریک آزمایشگاه‌آموزشی.	۷
۷ـ دندانپزشک ۱	۱	درجه دکترا در رشته دندانپزشکی	۸
۸ـ کارشناس امور و مطالعات اجتماعی ۱	۱	دارا بودن دانشنامه لیسانس در یکی از رشته‌های علوم اجتماعی بمفهوم عام مرجحا علوم اجتماعی بمفهوم خاص ، جامعه‌شناسی، روانشناسی .	۷
۹ـ کارشناس امور اداری ۱	۱	دارا بودن دانشنامه لیسانس و یا فوق لیسانس مرجحا در یکی از رشته‌های تحصیلی. مشاوران اداری ، علوم اداری ، مدیریت بازرگانی ، حقوق (سیاسی، اقتصادی، قضائی) و علوم اجتماعی‌وطی دوره آموزش مربوط و موفقیت در آن ویادارا بودن دانشنامه لیسانس و یا درجات تحصیلی بالاتر در سایر رشته‌های تحصیلی وطی دوره آموزشی مربوط و موفقیت درآن .	۷

داوطلبان واجد شرایط می‌توانند برگ درخواست‌ذیل این آگهی را تکمیل کنند وبا دو قطعه‌عکس ۳×٤ خود ورسید بانکی مبنی برپرداخت مبلغ ٤۰۰ ریال در یکی ازشعب بانک ملی ایران بحساب شماره ۹۸۰خزانه نزد بانک مرکزی ایران به‌عنوان (حساب حق ثبت‌نام داوطلبان استخدام) وفتوکپی برگ خاتمه خدمت وظیفه یابرگ معافیت دائم حداکثر تا۱۰ روز بعداز انتشار این آگهی بپست سفارشی به‌نشانی مشهد، دانشگاه فردوسی ارسال دارند. به مدارکی که‌فاقد رسید بانکی باشد ویا بعداز مهلت مقرر به‌پست تحویل داده شود ترتیب اثر داده نخواهد شد (وجوه پرداختی بهیچوجه مسترد نمی‌شود). پروانه ورود به جلسه امتحان ـ مسابقه در تاریخ ۱۵ شهریور ۳۷ درمحل اول خیابان احمدآباد ـ دانشگاه فردوسی (مشهد) بین داوطلبان توزیع خواهد شد تاریخ ومحل برگزاری امتحان ـ مسابقه درپروانه مذکور قید گردیده است .

برگ درخواست شغل از دانشگاه فردوسی

نام خانوادگی	نام	نام پدر	شماره شناسنامه
محل صدور	تاریخ تولد	مدرک و رشته تحصیلی	
داوطلب شغل		محل جغرافیائی مورد تقاضا	
نشانی کامل : شهر	خیابان	کوچه	شماره منزل
تلفن			امضاء داوطلب

دانشگاه‌رازی

آگهی پذیرش دانشجو در دانشکده دامپروری ایلام

دانشکده دامپروری ایلام بارعایت مندرجات صفحات ۲۷ و ۲۸ راهنمای داوطلبان ورود به‌آموزش عالی وصفحه ۱۳ دفتر چه تکمیلی برای‌رشته‌شماره ۳۷۰(دامپروری) داوطلب می‌پذیرد .

داوطلبان‌باید برگ درخواست زیر این‌آگهی راتکمیل‌کرده‌بامدارک مندرج‌درآن‌باپست‌سفارشی حداکثر تاتاریخ ۵(پنجم)شهریور ماه‌به نشانی ایلام دانشکده دامپروری ارسال دارند.

این دانشکده از کسانیکه واجد شرایط بوده‌و دارای بالاترین نمره آزمون باشند (به‌ترتیب اولویت) برای مصاحبه توسط آگهی در روزنامه دعوت بعمل خواهد آوردکه ازبین آنها تعدادمورد نیاز انتخاب ونتیجه مجددا بوسیله آگهی در روزنامه باطلاع پذیرفته شدگان اصلی وافراد ذخیره خواهد رسید.

درخواست شرکت درمصاحبه‌دانشکده دامپروری ایلام

اینجانب نام‌خانوادگی : نام :

دارنده کارنامه امتحانات ورودی‌سال ۲۵۳۷به شماره داوطلبی : آمادگی خود را برای شرکت در مصاحبه اعلام میدارد و مدارک زیر را بااین درخواست با پست سفارشی می فرستم .

۱ـ فتوکپی کارنامه امتحانات ورودی‌سال ۲۵۳۷

۲ـ فتوکپی آخرین مدرک تحصیلی

۳ـ چهار قطعه عکس ٤ × ۳ که‌مشخصات خودرا پشت آن نوشته‌ام .

٤ـ فتوکپی صفحات اول و آخر شناسنامه‌همچنین محل های دقیق تولدو اخذ دیپلم اینجانب باین قرار است .

۱ـ محل تولد

۲ـ محل اخذ دیپلم

در ضمن مطابقت فتوکپی ها را بااصل آنها گواهی میکنم واطلاع دارم که‌بمدارک ناقص یا مدارک ارسال شده‌بعد از مهلت مقرر ترتیب اثر داده نخواهدشد واین‌درخواست وبرگهای‌پیوست آن پس داده‌نمیشود .

نشانی کامل پستی

شماره تلفن مناسب برای پیام فوری

امضاء داوطلب تاریخ

توجه

خواهشمند است پشت پاکت بنویسید «درخواست شرکت در مصاحبه »

دانشگاه رازی

آگهی استخدام آموزگار پیمانی ورزش

اداره کل آموزش وپرورش استان چهارمحال و بختیاری

طبق مقررات قانون استخدام کشوری‌عده‌ای از دارندگان گواهی‌نامه دوره کامل متوسطه را با شرایط زیر از طریق مسابقه ـ امتحان انتخاب و پس ازطی دوره کارآموزی لازم بعنوان آموزگار پیمانی ورزش برای خدمت در استان چهارمحال‌و بختیاری استخدام میکند .

۱ـ نداشتن کمتر از ۱۸سال و بیشتر از سی سال‌من .
۲ـ تابعیت ایران
۳ـ داشتن برگ خاتمه خدمت وظیفه یامعافیت دائم ازخدمت زیر پرچم .
٤ـ گواهینامه نداشتن سابقه جزائی موثر
۵ـ داشتن توانائی انجام کار آموزگاری ورزش
٦ـ گواهینامه نداشتن اعتیاد به مواد مخدر

داوطلبان واجد شرایط میتوانند برگ درخواست ذیل‌ین آگهی را تکمیل کنند وبانضمام دوقطعه عکس ٤ × ٦ و توکپی یارونوشت شناسنامه ،، فتوکپی مدرک تحصیلی ،توکپی پایان خدمت وظیفه یا معافیت دائم حداکثر تادوروز ازتاریخ‌انتشار این آگهی با پست سفارشی بنشانی اداره‌کل آموزش و پرورش استان چهارمحال و بختیاری اداره کارگزینی ارسال دارند .

بدرخواست هائیکه فاقدمدارک لازم بوده ویا بعد ازنقضای مدت مذکور تحویل پست شود ترتیب اثر داده نخواهد شد ضمنا توجه داوطلبان رابه نکات زیر جلب‌می‌نماید.

الف ـ چون افرادیکه بعنوان آموزگار انتخاب میشوند بطور تمام وقت در هریک از نقاط استان کمتعیین شود خدمت نمایندلذا افرادیکه بهر علت نمیتوانند وظیفه کار موزگاری را در محل مورد نظر بطور تمام وقت‌انجام‌دهند از ارسال‌درخواست‌صرف نظر نمایند.

ب ـ افرادیکه برای خدمت در هریک از نقاط استخدام‌میشوند باید لااقل سه سال در همان محل خدمت کنند و تقاضای تغییر محل خدمت بمنزله استعفاء از خدمت تلقی خواهد شد .

ج ـ داوطلبان بومی هرمحل در شرایط مساوی حق تقدم خواهند داشت .

د ـ سپاهیان‌دانش منقضی خدمت نمی‌توانند درخواست استخدام پیمانی جهت آموزگاری موضوع این آگهی را بنمایند.

هـ ـ داوطلبان برای دریافت کارت شرکت در جلسه امتحان، مسابقه بیست روز بعد از تاریخ انتشار این آگهی به اداره کل‌آموزش و پرورش استان چهارمحال و بختیاری‌مراجعه نمایند تاریخ ومحل برگزاری امتحان مسابقه در کارت مزبور قید گردیده است .

خالقی ـ کفیل‌اداره کل‌آموزش و پرورش استان چهارمحال و بختیاری

برگ درخواست شغل از اداره آموزش وپرورش

نام خانوادگی	نام	نام‌پدر	شماره شناسنامه
محل صدور	تاریخ تولد	روز	ماه
درک رشته تحصیلی	سال	وضع خدمت وظیفه	
داوطلب شغل (فقط یک شغل)		فقط یک محل)	
خیابان	نشانی کامل شهر	کوچه	منزل
امضاء داوطلب	تلفن		

سازمان شاهنشاهی خدمات اجتماعی ۲۵۰۶

آگهی پذیرش دستیار درمرکز پزشکی رضا پهلوی

مرکز پزشکی رضا پهلوی برای رشته های اعصاب ، اطفال ، بیهوشی ، پاتولوژی ، جراحی اعصاب ، جراحی عمومی ، چشم ، داخلی ، رادیولوژی ، ارتوپدی ، رادیوتراپی زنان‌ومامائی، ازطریق مسابقه کتبی ومصاحبه دستیار میپذیرد .

مدارک لازم جهت‌ثبت‌نام درمسابقه دستیاری :

۱ـ عکس ٤ × ٦ سه قطعه
۲ـ یکبرگ فتوکپی معافیت از خدمت وظیفه یا برگ پایان خدمت سربازی
۳ـ فتوکپی دیپلم پزشکی
٤ـ یکبرگ‌فتوکپی‌ویا رونوشت شناسنامه
۵ـ فیش بانکی بمبلغ ۳۰۰۰ ریال بحساب شماره ۳٦۹۲ بانک‌ملی ، شعبه تجریش‌داوطلبان

با دردست داشتن مدارک فوق میتوانند تا پایان روز ۷ شهریور بمنظور ثبت نام بدفتر آموزش مرکز پزشکی رضا پهلوی (تجریش) مراجعه نمایند و یا مدارک خود را با تعیین رشته بوسیله پست ارسال دارند . امتحان شامل مواد پزشکی و زبان انگلیسی خواهد بود.

امتحان در روز جمعه ۱۰ شهریور ماه ۲۵۳۷ ساعت ۸ صبح در مرکز پزشکی رضا پهلوی برگزار میگردد . کارت ورود به جلسه روز پنج شنبه ۹ شهریور ماه توزیع خواهد شد ..

پرداخت ۲۴/۵ میلیون دلاری شرکتهای هواپیمایی به ۱۰ مجله بزرگ جهان

یك آمار جالب که‌ازطرف مجله (ایرلاین اگزکیوتیو) منتشر شده‌است نشان‌میدهد که شرکت های هواپیمائی‌در سراسر جهان در سال۱۹۷۷ فقط به مجلات و روزنامه ها ۲۴٫۵ میلیون دلار آگهی داده‌اند . بموجب این آمار مخارج آگهی شرکت های هواپیمائی آمریکائی در سال ۱۹۷۷ نسبت به سال ۱۹۷۶ افزایش داشته است . مثلا شرکت های پان‌آمریکن و «ایسترن ایرلاین» هریك دو میلیون دلار مخارج‌آگهی در جراید داشته‌اند در حالیکه شرکت های هواپیمائی بین‌المللی که کاهش آگهی داشته‌اند عبارتنداز : شرکت هواپیمائی (سی‌پی) متعلق به کشور کانادا ، شرکت هواپیمائی ملی ایران ،شرکت‌هواپیمائی (ایرمکزیکو) متعلق‌به‌کشور مکزیك ـ شرکت‌ارفرانس (فرانسه) .

The Top Ten In Airline Magazine Advertising Revenues (000)

1977 Rank		U.S. Airlines	Int'l Airlines	1977 Total	1976 Rank	1976 Total
1	Time	$ 3,434	$1,629	$ 5,063	1	$ 4,299
2	Newsweek	2,040	1,026	3,066	2	2,832
3	Business Week	737	1,074	1,811	4	1,241
4	National Geographic	622	829	1,451	3	1,353
5	U.S. News & World Report	1,181	227	1,408	5	1,182
6	New Yorker	332	775	1,107	7	910
7	Travel & Leisure	285	801	1,086	9	719
8	Sunset	757	298	1,055	6	975
9	Sports Illustrated	822	104	926	8	805
10	Fortune	137	476	613	–	--
–	New York	--	--	--	10	592
	Totals	$10,347	$7,239	$17,586		$14,408

هواپیمائی را ده مجله بزرك دریافت داشته‌انداز این‌قرار: مجلات تایم ، نیوزویك ، «بیزینس‌ویك» ، «ناشنال جئوگرافیك» ، «اخبار و گزارش های آمریکا» ، نیویورکر «تراول اندلیزور» «سان‌ست» «اسپورت ـ ایلستوریتد» و «فورچن» .

نکته جالب دیگر اینست‌که از مبلغ ۲۴٫۵ میلیون دلار سیزده میلیون ودویست‌وچهل وسه هزار دلار آنرا فقط نه شرکت هواپیمائی آمریکائی پرداخت کرده‌اند که به ترتیب پولی که بابت‌تبلیغات مجله‌ئی خود داده‌اند عبارتند از : شرکت هواپیمائی (آمریکن) یك ملیون‌ونیم‌صد وشانزده هزار دلار ـ شرکت هواپیمائی (برونیف)یك‌ملیون وسیصدوسی و دو هزار دلار شرکت هواپیمائی (کنتینتال) ۱۲۶ هزار دلار ـ شرکت هواپیمائی (دلتا) یك ملیون‌و یکصدو نودونه هزار دلار ـ شرکت هواپیمائی (کنتیننتال) ملیون و هشتصد و هشتاد و شش هزار دلار ـ شرکت هواپیمائی (ناشنال) ۱۳۲ هزار دلار ، شرکت هواپیمائی (نورت‌وست) ۶۰۹ هزاردلار، شرکت هواپیمائی (پان آمریکن) دو میلیون وپنجاه هزار دلار ـ شرکت‌هواپیمائی «تی ـدبلیو ـ۱» یك ملیون وبیست و هشت هزار دلار ـ شرکت هواپیمائی (یونایتد) یك ملیون و سیصدو هشتاد وچهار هزار دلار و شرکت هواپیمائی (وسترن)۵۹۰هزار دلار ...

جالب اینکه بیش از ۶۶ درصد از کل ۲۴٫۵ ملیون دلار آگهی های شرکت‌های

بموقع «ویزا» بگیرید تا از هواپیما «جا» نمانید

هجوم مسافران مردادماه به اروپاو آمریکا مخصوصا لندن و نیویورک در این هفته به اوج خود رسیده است. طبق اظهار یک مقام مطلع، در این هفته نیز کلیه صندلیهای شرکت هواپیمائی ملی ایران برای هفته آینده به لندن تقریبا ذخیره شده بود . پیش‌بینی میشود در هفته‌های بعد ، نسبتا گشایشی برای ذخیره جا ایجاد بشود اما در پروازهای این شرکت به نیویورک ، چه پروازهایی که از طریق لندن میروند و چه پروازهائی که از طریق پاریس انجام میشوند ، گشایش چندانی به چشم نمیخورد چرا که نه تنهاتمام صندلیها برای مرداد ماه بلکه برای تمامهدت شهریور ماه ذخیره شده است و البته این بدان معنی نیست که روزانه آژانس‌های مسافرتی نتوانند چندصندلی خالی بدست آورند زیرا مسافران آمریکا که از قبل جا ذخیره کرده‌اند اغلب مسافرتشان با مشکلاتی روبرو میشود که مهمترین این مشکلات عدم موفقیت‌در گرفتن ویزای آمریکا میباشد که‌درنتیجه نمیتوانندگذرنامه خودرا بموقع به شرکت هواپیمائی تحویل دهند و جای آنها باطل میشود.

علاقمندان هواپیمای «بدنه پهن» وهواپیماهای معمولی

بشهادت آمار از هر صد نفر مسافری که به شرکتهای هواپیمائی و یا به آژانس های مسافرتی مراجعه می کنند، ۹۰ نفر آنان مایل هستند با هواپیماهای (بدنه پهن)مسافرت نمایند و فقط ده نفر مسافرت با هواپیما های معمولی را ترجیح می دهند. در ایران نیز وضع بهمین منوال است و اکثر مسافران ایرانی مایل به مسافرت باهواپیماهای (بدنه پهن) میباشند . در حال حاضر، در خطوط مختلف شرکت‌های هواپیمائی در سراسر جهان هواپیماهای بدنه‌پهن مانند بوئینگ۷۴۷ـ ایرباس‌ـ تری‌استارو (دی‌سی‌ـ۱۰) روزبروز مشتاقان بیشتری پیدا میکنند زیرا مسافران عقیده دارند که درون سالن این هواپیما مسافر از راحتی بیشتری برخوردار است درحالیکه ده‌درصدی که مسافرت با هواپیماهای معمولی را ترجیح‌میدهند میگویند‌درست است که هواپیماهای (بدنه پهن) وسیع‌تر است ولی هنگام ورود و خروج در فرودگاهها با توجه به‌تعداد زیاد مسافران انتظاربیشتری باید کشید . بد نیست بدانید که اکثر این ده‌درصد مردان کار هستند که مسافرت را بخاطر زود رسیدن وسریع بکارها رسیدگی کردن‌انجام میدهند.

محصولات فضائی بهتر از محصولات زمینی است!

از جاذبه صفر یاخلاء میشود برای عمل‌آوردن وساختن مواد مختلف ، خاصه چیزهای گرانبها و کمیاب یانایاب که بایستی «خالص » باشند، استفاده کرد. در خلال برنامه های سفر فضائی «آپولو»ها . تلاشهائی جهت اثبات چنین عقایدی بعمل آمد، وضمن پرواز سفاین «سکای لب» کوشش‌زیادی شدو آزمایش های متعددی انجام گرفت ...

اکنون محققین اعتقاد یافته‌اند که خلاء یاعدم جاذبه میتواند عامل مهمی در زمینه تولیدو پرورش مواد نایاب بشمار رود . وحتی میتواند عیارزدن و ترکیب وامتزاج شیمیائی فلزاتی راکه درزمین هرگز بوجود نمی‌آیند، ممکن سازد.

مثلا فلزها رامیتوان با اشعه الکترون‌برید وجوش‌داد،و تحت شرایط نزدیك به خلاءکامل، بلورهای بسیار بزرك و منحصر بفردی را بادرجه‌خلوص زیاد تولیدکرد.

همچنین ثابت شده است که انواع گیاهان ، در محیط بی وزن فضا ، خیلی سریعتر و بهتر از زمین رشد میکنند، و محصولاتشان بیشتر وغنی‌تراست .

اگر درآسیا قصد پرواز دارید ...

هرروز دهها شرکت هواپیمائی بین کشور های‌خاورمیانه و کشور های شرق آسیا ارتباط مستقیم بر قرار کرده‌اند که از آنجا که گاهی از این برنامه‌ها برای علاقمندان ضروری است ذیلا بنظرتان میرسانیم :

از ابوظبی به :
۱ـ هنگ‌کنگ با شرکت هواپیمائی «بلژیکی»«سانیا»
۲ـ بمبئی با شرکت های «ایرانیدیا» و «گلف‌ایر» و «کویت‌ایر» .
۳ـ کراچی باشرکت های «گلف‌ایر» ـ «کویت‌ایر» ـ «پاکستانی» و «سوریه‌ئی» .
۴ـ کوالالامپور با هواپیمائی «سانیا» .
«سانیل با سانیا» .
۶ـ توکیو با «سانیا» .

از عمان (اردن) به :
بانکوك با «مالیا» .
کراچی با مالیا و هواپیمائی پاکستانی .

از بغداد به :
بانکوك با هواپیمای هواپیمائی عراقی
بمبئی با هواپیمائی عراقی ـ ایرانیدیاو یوگسلاوی
دهلی با هواپیمائی عراقی
کراچی با هواپیمائی عراقی ـ هواپیمائی پاکستانی .

از بحرین به :
بانکوك با مالیا ـکتی پاسفیک سنگاپور ایرلاین
بمبئی با «ایرا ایندیا» ـ بریتیش ایرویز ـ «گلف‌ایر»
هنگ‌کنگ با بریتش‌ایرویز ـ کتی پاسفیک
کراچی ـ با «گلف‌ایر» ـ پاکستانی ـ عراقی
کوالالا با بریتیش ایرویز ـ کانتاس
مانیل ـ با هواپیمائی کرمئی
سئول ـ با هواپیمائی کرمئی
سنگاپور با بریتیش ایرویز کانتاس ـ سنگاپور ایرلاین .

از بیروت به :
بمبئی با بریتیش ایرویز
دهلی با بریتیش ایرویز
(ملاحظه میفرمائید که بیروت که زمانی مرکز پرواز شرق به غرب جنوب به شمال و بالعکس بود به چه روزی افتاده است) .

از قاهره به :
بانکوك با هواپیمائی‌مصری ،ژاپن ایر
بمبئی با ایرایندیا ـ هواپیمائی مصری
دهلی با ایرایندیا
کراچی باهواپیمائی مصری ـ هواپیمائی پاکستانی و هواپیمائی ژاپنی .
مانیلا با هواپیمائی مصری
توکیو با هواپیمائی مصری ـ ژاپن‌ایر

از دمشق به:
دهلی با بریتیش ایرویز ـ هواپیمائی سوریه‌ئی
کراچی با هواپیمائی سوریه‌ئی ـ هواپیمائی پاکستانی
کوالالا وسنگاپور با «هواپیمائی کانتاس»

از تهران به :
بانکوك با ارفرانس ـ ایتالیا ـ ژاپنی ـ پان آمریکن
بمبئی با ایران‌ایر ـ ایرفرانس ـ «ایرایندیا» ـ «الیتالیا»
دهلی با ارفرانس ـ «ایرایندیا» ـ بریتیش‌ایرویز ژاپنی.
هنگ‌کنگ با ارفرانس ـ آلیتالیا ـ بریتیش ایرویز ژاپن ایرپان امریکن .
کراچی با ایران‌ایر ـ ایرفلوت‌ـ پان آمریکن ـپاکستانی
مانیلا با ارفرانس
سنگاپور با مسنگاپور ایرلاین»
توکیو با ایران ایر ـ ژاپن‌ار
پکن با ایران‌ایر ـ هواپیمائی چنین »

خبرهای کوچك از دنیای بزرك هواپیمائی

- بین شرکت هواپیمائی کویتی‌و شرکت هواپیمائی«گلف» متعلق به کشور بحرین اخیرا قراردادی برای توسعه فعالیت‌های این دوشرکت به‌کشورهای خاورمیانه به‌امضاء رسیده است.
- فرودگاه چارلز دوگل پاریس مدت تعیین شده برای انتقال ازهواپیمائی به هواپیمای دیگر راکه تاکنون در اروپا یك‌ساعت بود‌به ۳۵ دقیقه تقلیل داده‌است . لازم بیادآوری است‌که انتقال ازهواپیمائی به‌هواپیمای‌دیگر که در اصطلاح هواپیمائی آنرا «کنکتینك‌تایم »میگویند باین صورت است‌که مثلا اگر شما ازتهران به‌پاریس میرسید که‌ازآنجا بایك هواپیمای دیگر به نیویورك بروید، تاکنون‌حداقل یك‌ساعت قبل ازپرواز هواپیما از پاریس به نیویورك باید در پاریس پیاده میشدید که حالا این‌مدت به ۳۵ دقیقه تقلیل پیداکرده است . این تقلیل مدت بخاطر سرعتی است‌که مسئولین فرودگاه برای انتقال چمدان شما از هواپیمای قبلی به‌هواپیمای بعدی و همچنین بررسی بلیت خود شما وراهنمائی‌شما به هواپیمای دوم بکار میبرند.
- فرودگاه‌های مادرید و مکزیکوسیتی نیز از هفته گذشته فروشگاه «فری‌شاپ» خودرا دایر کردندوباین ترتیب شما اگرروزی گذارتان به‌این فرودگاه ها افتاد می‌توانید از تسهیلات گمرکی اجناس آن استفاده کنید.
- شرکت هواپیمای المپیك متعلق‌به‌کشور یونان اخیرا یك شرکت «ایرتاکسی» تشکیل داده‌است که با یازده هلیکوپتر و ۱۵ فروند هواپیمای کوچك ۱۸نفره و۹ نفره مسافران رابه شهرهای مختلف یونان جابجا میکند. قیمت یکساعت پرواز بایك هواپیمای ۱۸ نفره ۳۲۰ دلار (۲۲۴۰۰ ریال) و با هواپیماهای ۹ نفره ۱۵۰ دلار (۱۰۵۰۰ ریال) .
- شرکت هواپیمائی آمریلائی «برونیف» با شرکت های هواپیمائی ارفرانس و «بریتیش ایرویز » قراردادی‌امضاء کرده است تا مسافران هواپیما های کنکورد دو شرکت اخیر راکه‌از لندن وپاریس‌به‌واشنگتن میایند ،بلافاصله با هواپیماهای خود از واشنگتن به دالاس ببرد وهمینطور مسافران را از دالاس طوری به واشنگتن برساند که به پرواز هائی‌که‌کنکورد به‌مقصد لندن و پاریس دارد برسند.

هواپیمای دونفره صدهزارتومان...



این روزها در اغلب کشورها ی‌اروپایی ـ ونیز آمریکا ـ صدها نفر برای‌خرید هواپیمای‌دونفره (فن‌لاینر) ساخت‌آلمان درنوبت قرار گرفته‌اند.

این هواپیمای کوچککه قدرت موتورآن همطرازقدرت موتوریک اتومبیل اسپورت میباشد قادراست در ارتفاع۱۲ هزار پائی پرواز کند و دوسرنشین خود را از نقطه‌ای به نقطه دیگر برساند .

جالب اینجاست بهای این هواپیما بین ۱۲ تا ۱۵هزار مارک است و با احتساب لوازم اضافی آن مجموعا قیمت‌آن به سی هزار مارک میرسد یعنی مبلغی در حدود یکمیلیون ریال .

شکوهمند سالروز رستاخیر ملی
۲۸ امرداد
را
که روز بنیانگزاری پیوندهای راستین واستوار
شاه وملت است به پیشگاه
شاهنشاه آریامهر
وملت ایران تبریك وتهنیت میگوید.
شرکت کف (داروگر)
سهامی عام
Darugar
داروگر



کتاب

قابل توجه دوستداران کتاب!

فروش فوق‌العاده کتاب با ۲۵٪ تخفیف

روز جمعه (فردا)ـ ۲۷ر۵ر۳۷ درمحل مجتمع مطبوعاتی بازارچه‌کتاب‌فروش فوق‌العاده‌ای دایر است که انتشارات وکتابفروشی های واقع در بازارچه، کتابهای خود را با ۲۵ درصدتخفیف در اختیار علاقمندان‌قرار خواهندداد.

نشانی: شاهرضاـ مقابل دبیرخانه‌دانشگاه‌تهران‌ـ بازارچهٔ کتاب

انتشارات: گوتنبرك (میر) ـ پروگرس ـ ققنوس ـ گام ـ چاپخش‌ـ آبان ـ اشراقی‌ـ اشرفی‌ـ دانشمند ـ پیمان

مؤسسه انتشارات امیرکبیر

تهران ـ خیابان وصال شیرازی شماره ۲۸ تلفن ۶۴۲۰۸۷ ـ ۶۴۴۹۹۰

دیدگاهها
نوشته مصطفی رحیمی‌مجموعه نه‌مقاله چاپ دوم ۲۴۶ صفحه
★

گرامر کامل انگلیسی
ترجمه و تلیف احمد حسین مدیری
تفضیلی برگرامر انگلیسی
چاپ اول ۹۶۲ صفحه
★

تصوف وادبیات تصوف
نوشته‌یوگنی ادواردویچ‌برتلس
نوشته سیروس ایزدی
چاپ اول ۷۲۴ صفحه
★

صدای پای دگرگونی
نوشته حسین مهری چاپ اول ۱۵۴ صفحه
مجموعه سی وپنج مقاله
★

عقد و داستانهای دیگر
نوشته اسماعیل فصیح
چاپ دوم ۱۸۴ صفحه
مجموعه هشت قصه کوتاه
★

استرآبادنامه
به کوشش مسیح ذبیحی
چاپ دوم ۳۲۰ صفحه
تاریخ و جغرافیای شهرگرگان
★

افسانه های عامیانه روسی
نوشته اگوست فون‌لویس
ترجمه مسعود بهنام
چاپ اول ۱۷۸ صفحه
مجموعه سی و سه افسانه
★

جنك و صلح (دردوجلد)
نوشته ل.ن. تولستوی
ترجمه کاظم انصاری ـ چاپ سوم
نگاهی به تاریخ جهان ـ در سه بخش
نوشته جواهر لعل‌نهرو
ترجمه محمود تفضلی
چاپ ششم‌ـ ۱۹۴۶ صفحه.
★

نامه های ایندیرا گاندی
نوشته ایندیرا گاندی
ترجمه م.ح. سجودی
چاپ اول‌ـ ۹۴ صفحه

دریای گوهر ـ در سه جلد
گرد آورنده : دکتر مهدی حمیدی شیرازی
چاپ چهارم
★

هابیل و چند داستان دیگر
نوشته میگل داونامونو
ترجمه بهاءالدین خرمشاهی
چاپ اول‌ـ ۲۳۴ صفحه
★

ماشین های‌الکتریکی ـ جلد اول
نوشته مهندس گیوی
چاپ دوم‌ـ ۳۲۴ صفحه

مکانیك عمومی‌اتومبیل و شناسائی خودرو
نوشته عبدالجواد بنهی
چاپ پنجم ـ۲۴۴ صفحه
★

مادرترا ستایش میکنم
(زیباترین آثاردرستایش مادر)
چاپ ششم‌ـ ۳۱۸ صفحه
★

تاریخ هیجده ساله آذربایجان (یاسرنوشت گردان ودلیران)
در دو جلد ،قطع پالتوئی
نوشته احمد کسروی
چاپ نهم‌ـ دوره دو جلدی ۳۹۰ ریال
★

فرهنك فارسی عمید (قطع بزرك)
تالیف حسن عمید
چاپ دوازدهم‌ـ ۱۱۴۴ صفحه
★

ادیان و مکتبهای‌فلسفی هند (در۲جلد)
داریوش شایگان
چاپ دوم‌ـ ۹۸۰ صفحه
★

تاریخ مشروطه ایران در (دوجلد ،قطع‌پالتوئی)
نوشته احمد کسروی
چاپ چهاردهم، بهای دوره دو جلدی ۳۹۰ ریال
★

صحیفه کامله سجادیه
علی ابن‌الحسین زین العابدین علیه‌السلام
ترجمه و نگارش جوادفاضل
چاپ هفتم‌ـ ۴۹۸ صفحه
★

به کودکان خواندن بیاموزید
نوشته گلن دومن
ترجمه پروین بیگلری
چاپ دوم‌ـ ۱۶۰ صفحه
★

فرهنك اساطیر یونان و رم ،(دردوجلد)
نوشته پیرگریمال
ترجمه دکتر احمد بهمنش
چاپ دوم، ۱۱۶۰ صفحه
★

سیر فلسفه درایران
نوشته محمد اقبال لاهوری
ترجمه ا.ح.آریان‌پور
نشرچهارم
★

سه مقاله درباره‌بردگی
نوشته ای.پ . پتروشفسکی
ی،آ، بلیایف
ترجمه سیروس ایزدی چاپ اول
★

ولپن
نوشته بن‌جانسن
ترجمه عبدالحسین نوشین
چاپ‌دوم

شاهنامه فردوسی
بامقدمه بایسنقری وازروی نسخه طبع امیربهادر
چاپ پنجم

تصویر بزرك
نوشته دینوبوتزاتی
ترجمه بهمن فرزانه
چاپ اول
★

فرهنگ‌حقوقی انگلیسی‌ـفارسی
روزنامه‌خاطرات اعتمادالسلطنه
نوشته اعتمادالسطنه
با مقدمه و فهارس از :ایرج افشار
چاپ سوم
★

بربادرفته(جلداول‌ودوم)
نوشته مارکارت‌میچل
ترجمه حسن شهباز
چاپ سوم
★

دیوان عبدالواسع جبلی
به اهتمام و تصحیح و تعلیق ذبیح‌اله صفا
چاپ دوم
★

موشها و آدمها
نوشته جان‌اشتاین‌بک
ترجمه پرویز داریوش
چاپ سوم
★

داستان عم‌انگیزو باور نکردنی ارندیرای ساده‌دل‌ومادر بزرگ سنگدلش
نوشته گابریل گارسیا مارکز
ترجمه بهمن فرزانه
چاپ اول
★

عصر اعتقاد
نوشته آن‌فرمانتل
ترجمه احمد کریمی
چاپ دوم ـ۲۵۰ صفحه
★

آخرین روز های لطفعلی خان زند
نوشته‌سرهارفوردجونز ترجمه هما ناطق ـ جان‌گرنی چاپ دوم ۸۴ صفحه
سید جمال‌االدین و
★

اندیشه های او
تالیف‌مرتضی مدرسی چهاردهی
چاپ پنجم‌ـ ۵۲۵ صفحه
★

وحشت اباد
نوشته خسرو شاهانی چاپ چهارم ـ ۱۷۷ صفحه
★

تاریخ پزشکی ایران
نوشته سیریل‌الگود
ترجمه دکتر باهر فرقانی
چاپ اول ۶۹۶ صفحه
★

دیوان حافظ
به خط جواد شریفی تابلو ها و تصویرها از محمد تجویدی
چاپ دهم‌ـ ۳۷۸ صفحه
★

مدیر مدرسه
نوشته جلال آل‌احمد چاپ ششم‌ـ ۱۳۴ صفحه
★

دیوان اشعار محمد تقی بهار (ملك‌الشعرا)
جلد دوم
چاپ سوم ۶۴۶ صفحه
★

جهان اسلام
(۱ـ دوران خلافت)
نوشته برنولد اشپولر
ترجمه دکتر قمر آریان
چاپ اول‌ـ ۲۱۶ صفحه
بامداد اسلام
نوشته دکتر عبدالحسین زرین کوب‌چاپ چهارم‌ـ۱۷۳ صفحه
★

عصر استعمارزدائی
نوشته س. ن. فربد چاپ دوم
۲۵۸ صفحه
★

انتشارات مدرسهٔ ابراهیمیه کرمان

فصل الخطاب

تالیف مرحوم حاج محمد کریم خان کرمانی مشتمل برکلیه احادیث فقهیه که ازروی نسخه اولیه آن که خود مصنف آنرا تصحیح نموده‌اند و با خطی زیبا افست شده است.
قیمت ۱۵۰۰ ریال

محل فروش :
کرمان : جنب شرکت فرش چاپخانه‌سعادت
تهران: کتابخانه‌طهوری ـ روبروی دانشگاه

EQBĀL
سازمان چاپ وانتشار اقبال

خیابان شاه‌آباد ـ تلفن: ۳۱۸۷۰۱
★
زندگانی حضرت محمد (ص)
بقلم آقای محمد علی خلیلی ۸۰۰ ریال
★
زندگانی حضرت علی (ع)
بقلم‌آقای محمدعلی خلیلی ۵۰۰ ریال
★
زندگانی چهارده معصوم (ع)
بقلم آقای صابر کرمانی ۳۰۰ ریال
★
اصول دین و احکام برای خانواده
بقلم آقای‌برقعی ۱۰۰ ریال

سازمان انتشارات اشرفی

تهران ، میدان شهناز ، اول مهران ، تلفن ۷۵۴۰۵۳
★
انتشارات اشرفی ،برای کودکان و نوجوانان منتشر کرده است :
۱ـ گنجشك ناقلا
پریدخت آبتی ۵۰ ریال
★
۲ـ دهکده نو
محمود کیانوش ۵۰ ریال
★
۳ـ قصه سه نارنج
فرهاد مهریار ۵۰ ریال
★
۴ـ دهقان وپریان‌درخت
پوراندخت توحیدلو ۵۰ ریال
★
۵ـ سلطان و غزال
پری منصوری ۵۰ریال
★
۶ـ سنك پشت و پلنك خانه می سازد
محمود کیانوش ۵۰ ریال
★
۷ـ پرنده‌ها باغ‌ما همین جاست
منوچهر اشرف‌الکتابی ۳۰ریال
★

شرکت‌سهامی‌کتابهای‌جیبی

تهران ـ وصال‌شیرازی ـشماره ۲۸ـ تلفن ۶۴۲۰۸۷ ـ ۶۴۴۹۹۰

مقالات توماس‌مان
ترجمه ابوتراب سهراب چاپ دوم، ۳۳۲ صفحه پنج مقاله‌در باره گوته، تولستوی ، واگنر وفروید
★
انقلاب مشروطیت ایران
نوشته م.س. ایوانف
ترجمه کاظم انصاری
چاپ سوم، ۸۸ صفحه
تحلیل و بررسی علمی ریشه های نهضت مشروطیت ایران
★
لایم‌لایت
نوشته چارلی چاپلین
ترجمه رضا سید حسینی
چاپ دوم ، ۲۱۶ صفحه
اثری از چاپلین، نامدارترین هنرمند معاصر
★
جنگلهای ایران ـکتاب جوانان
نوشته دکتر حبیب‌الله ثابتی
چاپ دوم‌ـ ۲۵۶ صفحه
★

اصفهان ـ کتاب جوانان
نوشته دکتر لطف‌الله هنرفر
چاپ دوم‌ـ ۲۸۰ صفحه
★
تصویر جهان درفیزیك جدید
نوشته ماکس پلانك
ترجمه مرتضی صابر
چاپ دوم‌ـ ۲۱۰ صفحه
★
ماه عسل
نوشته گوهرمراد
یک نمایشنامه‌تازه ازغلامحسین ساعدی
چاپ‌اول‌ـ ۱۲۰ صفحه
★
جهانی که من می‌شناسم
نوشته برتراندراسل
ترجمه روالله عباسی
چاپ چهارم
★
قالی ایران ـ کتاب جوانان
نوشته م.ا.به‌آذین
چاپ دوم
★
خلبان جنك
نوشته‌آنتوان‌دوسنت اگزوپری
ترجمه دکتر اقدس یغمائی
چاپ دوم
★
خلیج فارس ـ کتاب جوانان
نوشته احمد اقتداری
چاپ دوم
★
سقوط
نوشته آلبرکامو
ترجمه شورانگیز فرح
چاپ سوم‌ـ ۱۸۹ صفحه
★
ابومسلم سردارخراسان ـکتاب جوان
نوشته‌دکتر غلامحسین یوسفی
چاپ دوم‌ـ ۲۴۲ صفحه
★
در باره رمان و داستان کوتاه
نوشته سامرست‌موام
ترجمه کاوه دهکان
★
چاپ سوم‌ـ ۳۸۰ صفحه
گوهرها ـکتاب جوانان
نوشته یحیی ذکاء

انتشارات بیستگام

شاهرضا ـ مقابل دانشگاه ـ ۶۶۳۵۲۸

شوهر آهو خانم
نوشته علی محمدافغانی
۸۶۳ صفحه ۲۵۰ ریال
آـ۰۲۳۴

شرکت‌سهامی‌انتشارات‌خوارزمی

تهران ـ خیابان وصال شیرازی شماره ۲۸تلفن ۶۴۲۰۸۷ ـ۶۴۴۹۹۰

تمثیلات
★
شش نمایشنامه و یك داستان
نوشته میرزا فتحعلی آخوند زاده
ترجمه محمد جعفر قراجه‌داغی
چاپ دوم ۴۵۶ صفحه
★
سیمای پنهان برزیل
نوشته فرانسیسکو خولیائو
ترجمه محمد علی صفریان
چاپ دوم ۱۷۸ صفحه
بررسی تحولات سیاسی اخیر برزیل
★
ویتگنشتاین
نوشته یوستوس هاوت ناک
ترجمه منوچهر بزرگمهر
چاپ دوم ۱۶۲ صفحه
رساله‌ای فلسفی ـ منطقی‌ـ از فیلسوف بزرگ اتریشی
★
اخلاق ناصری
نوشته‌خواجه‌نصیرالدین‌طوسی به تصحیح‌و تنقیح مجتبی‌نبوی علیرضا حیدری چاپ اول ـ ۶۱۹صفحه


آقای مطالعه
کاریکاتوراز: حسین رحیم‌خانی

دوره آثار افلاطون
(در هفت جلد) ترجمه محمد حسن لطفی ـ رضاکاویانی‌ـ چاپ جدید
نیه‌رره
نوشته ویلیام ایجت اسمیت
ترجمه عبدالله گله‌داری چاپ دوم
بیست کشور امریکای لاتین (جلد سوم)
نوشته مارسل نیدرگانگ
ترجمه محمد قاضی
چاپ اول‌ـ ۳۲۸ صفحه
★
روش محتصاتی‌وهندسه چهار بعدی
تالیف ی.م. گلفاند‌ـ ا. گ گلاله گوله‌وا.ا.ا.کیریلوف
ترجمه پرویز شهریاری
چاپ اول‌ـ ۱۰۴ صفحه
★
ساختهای خانواده و خویشاوندی درایران
نوشته جمشید بهنام
چاپ سوم‌ـ ۱۰۴ صفحه
★
نوشته الکس هیلی ترجمه علیرضا فرهمندچاپ‌اول ـ۶۹۵ صفحه
★
آقای رئیس جمهور
نوشته‌میکل آنخل استوریاس
چاپ پنجم ۴۰۸ صفحه

انتشارات صفی علیشاه
تهران‌ـمیدان بهارستان ـ تلفن ۳۹۲۰۴۱

ماه ـ زمین ـ آسمان
از جرج گاموف
ترجمه رضا اقصی
★
پرواز با خورشید
از فریدون مشیری
★
اختناق ایران
تالیف مورگان شوستر
★
مانیه نیسم شخصی
تالیف پل‌ژاکو
ترجمه مشفق همدانی
★
پرورش‌فرزند در عصر دشوار ما
از بنجامین اسپاک
ترجمه دکتر هوشنگ‌ابرامی
★

سروش
انتشارات رادیوتلویزیون ملی ایران

دعوت بهمکاری:

انتشارات سروش ، همکاران ناشر وکتاب فروش شهرستانی سراسر کشور را که مایل به قبول نمایندگی و توزیع انتشارات سروش‌باشند به همکاری دعوت میکند . علاقمندان برای کسب اطلاعات بیشتر می‌توانند با تلفن ۸۳۰۷۶۰ روابط عمومی انتشارات سروش تماس حاصل فرمایند و یا به آدرس تهران ، خیابان تخت طاووس نبش روزولت ، ساختمان رادیو تلویزیون ، طبقه‌سوم روابط عمومی انتشارات سروش مکاتبه ویامراجعه نمایند .

کشتی به‌خشك راندن

مجموعه مقالات منتشر شده و منتشر نشده‌از
دکتر حسن حاج‌سیدجوادی
توسط انتشارات جاویدان پخش شد
بها ۳۵۰ ریال

نگاهها و کتابها

خلیج فارس

انتشارات حبیبی‌در مجموعه کتابهایی که برای جوانان منتشر کرده،خلیج فارس رابرای دومین بار به میان جوانان کتابدوست ایران فرستاده است.

این کتاب که برای نخستین‌بار در سال ۱۳۴۵ بمچاپ رسید، باشناخت موقعیت حیاتی و ملی خلیج فارس ودریای عمان به پرسشهایی مانند : « این دریای پرخروش چگونه بوجودآمده، برآن چه گذشته؟ از نظر اقتصادی و بازرگانی ودریانوردی تاچه اندازه می توان از آن بهره‌برداری کرد؟ چرا روزگاری بس آباد، پرنعمت و پر رونق بوده است و چرا بهزمان ما، ناآبادان و فراموش شده است ؟..» پاسخ می دهد.

خلیج فارس را احمد اقتداری نوشته و مجموعه کتاب های جوانان‌رامحمد علی اسلامی ندوشن هدایت می کند و زیر نظر دارد.

خلیج فارس با ۲۶۱ صفحه و قیمت ۲۱۰ ریال وارد بازار کتاب شده است.

●●●

فرهنك دانش و هنر

انتشارات اشرفی‌چاپ‌هشتم کتاب فرهنگ دانش وهنر (دائرة المعارف) رابه‌بازارکتاب فرستاده است. اصولا انتشار کتابهایی دراین ردیفکه‌حجم زیاد مطالب و گوناگونی مباحث در آنها افزون بر نیرو وتحمل یک نفر مولف است همت می خواهد و نیاز به حوصله و هزینه بسیار دارد. مساله چاپ و صحافی این‌گونه کتابها نیز از جمله موارد دیگر دشواریهای نشر دوره ها و فرهنگ ها بشمار می آید.

ادبیات ایران و جهان(شیوه های‌ادبی ، اصطلاحات شاعران و منتقدین و معرفی آثار مهم) اعلام و اصطلاحات هنر های بزرگ (موسیقی ، نقاشی ، معماری ، حجاری ، تاتر و سینما) دین‌وفلسفه (اصطلاحات و مشاهیر) تاریخ و جغرافیای ایران و جهان (سلاطین ، سرداران ، مورخان، کشورهاوشهر ها وآثارمهم) علوم وفنون و سیردانش ها، اختراعات واکتشافات واحوال مشاهیر علم و فن ورزش ها (دانستنیها و بیوگرافی‌ها) ومطالب و مباحث‌گوناگون دیگر در برگیرنده این دائرة المعارف ارزنده است.

پرویز اسدی زاده ، سعید محمودی ، داریوش محمد خانی ، عطاالله بهمنش ، مسعود واثقی ، ابوالقاسم شیخ‌الاسلامی ، فریدون معلمی ، مرتضی‌جلال زاده ومنوچهر اشرف‌الکتابی پدید آورندگان فرهنگ دانش وهنراند.

این فرهنگ در دو جلد و باچاپ صحافی مناسب به‌بازار کتاب آمده. جلد یکم و جلد دوم آن بر رویهم ۱۶۰۰ صفحه هست که ۱۷۵۰ ریال قیمت گذاری شده است.

وجود فهرست الفبایی و فهرست نامها کار استفاده از این فرهنگ را سهولت بخشیده است.

★

هنر تئاتر

چاپ تازه کتاب عبدالحسین نوشین به‌نام «هنر تئاتر» را انتشارات امیرکبیر وارد بازار کتاب کرده است .

نوشین در این کتاب پس از شناخت هنر تئاتر و آشنائی با عوامل نمایش صحنه ، با استفاده‌ازتصاویر مناسب حالات‌حرکت‌هنرپیشه را در ضمن اجرای متن بخوبی نشان داده است .

هنر تئاتر را می‌توان در زمره یك کتاب آموزش هنری بشمار آورد که در آن با زبانی ساده و نثری روان مباحث تخصصی به بحث آمده است .

هنر تئاتر در ۲۳۲ صفحه و به بهای ۱۹۰ ریال در دسترس دوستداران کتابهای هنری قرار گرفته است .

●●●

درخاورمیانه چه گذشت ؟

انتشارات توس ، چاپ تازه کتاب « در خاورمیانه چه گذشت ؟» را منتشر کرده‌است .

در خاورمیانه چه گذشت شامل مجموعه مقالاتی است در زمینه‌رویداد های سرنوشت‌ساز خاورمیانه طی دهه های اخیر .

نویسنده کتاب ناصرالدین نشاشیبی است و م.ح روحانی آن را به فارسی برگردانده است. «در خاورمیانه چه گذشت» با ۶۷۰صفحه ۸۵۰ ریال قیمت دارد .

ولپن

به تازگی نمایشنامه ولپن ازسوی انتشارات امیر کبیر منتشر شده است . این نمایشنامه را بن‌جانسن نوشته و «ژول رومن» و «استفان سویك »آن را تنظیم کرده‌اند .بن‌جانسن به‌عنوان یکی از تاثیرپذیران پرتو نبوغ شکسپیر به‌تاکید آمده است. بن‌جانسن در سال ۱۵۷۴ دوماه‌پس از مرك پدرش بدنیا آمد . در زمان نوجوانی از انگلستان فرار کرد و پس از چندی به لندن آمد .

دارایی و دولت هرگز به بن‌جانسن روی نیاورد و تنگدستی زیاد همیشه همدم زندگی او بود . بن‌جانسن برای رهایی از این تنگدستی به اندیشه نمایشنامه نویسی افتاد.

از نمایشنامه های معروف او می توان : هرمرد خلق وخویی دارد ، کیمیاگر ، تفریحات سنتیا ، شاعر موذی ، شران ، بانوی مغناطیسی‌و چوپان غمگین» را نام برد .

ولپن را عبدالحسین نوشین به فارسی برگردانده و انتشارات امیرکبیر آن در ۸۹صفحه وبه قیمت ۱۰۰ ریال در دسترس هنردوستان قرار داده است .

●●●

پشت ویترین کتابفروشیها

جدال با مدعی

جدال بامدعی عنوان کتابی است از دکتر اسماعیل خویی که انتشارات جاویدان چاپ دوم آن را به پشت ویترین کتابفروشی ها فرستاده است.

خویی در پایان مقدمه‌ای که بر مباحثه خود با ضرابی (مدعی)، نوشته، می گوید:

«.. شاید در این «جدال» هیچ مشکلی گشوده نشده باشد.امامشت «مدعی» من می گویم. واشده‌است . واین یک پیروزی است. چرا که «مدعی» تنها یک تن نیست. مدعیان هزاران تن‌اند.اما مشتی‌که‌اینجا محک خورده است خرواران را عیار می گیرد ..»

جدال بامدعی با ۱۴۴ صفحه ، ۲۰۰ ریال قیمت گذاری شده است.

●●●

چند معرفی کوتاه

پیرامون ساخت‌و نقش‌رسانه‌ها (همایش شیراز)
ویرایش جمشید اکرمی
۴۸۰ صفحه ۵۵۰ ریال
از مجموعه انتشارات پژوهشکده علوم ارتباطی و توسعه ایران

اردیبهشت ماه سال ۲۵۳۴ ، شیراز شاهد برگزاری همایش بزرك صاحب‌نظران مسائل ارتباطی کشور از خارج‌و داخل سازمان رادیو تلویزیون ملی ایران بود و کتاب حاضر بازتابی نسبتا جامع از گفت و شنود های این همایش با تکیه برموضوع اساسی «نقش رسانه‌های‌همگانی در توسعه ملی ایران» است و در آن درباره چهارچوب نظری طرح آینده‌نگری ، ساخت‌کنونی وآینده تکنولوژی و مدیریت رسانه ها ، ساخت کنونی و آینده رادیو تلویزیون در ایران و نقش رسانه هادر توسعه‌سیاسی ، اجتماعی،اقتصادی، علمی و آموزشی ، هنری و فرهنگی ایران به تفصیل صحبت شده . در این همایش به‌جز مدیران ارشد ، صاحب‌نظران و کارشناسان سازمان رادیو تلویزیون ، گروهی از متخصصان و صاحب‌نظران و استادان علوم اجتماعی کشور نیز مباحث جالب و جامعی ایراد کرده‌اند .

از مجموعه انتشارات پژوهشکده علوم ارتباطی و توسعه ایران ، پیش از این نیز کتاب «به‌سوی سیاست‌های ارتباطی واقع بینانه» انتشار یافته که یك بررسی تحلیلی است از گرایش هاو اندیشه های نوین درزمینه‌ارتباطات واتخاذ یك سیاست ارتباطی واقع بینانه ، که بخشی از سیاست فرهنگی هرکشور است .

●●●

فروش فوق‌العاده کتب مذهبی

با ۳۰٪ تخفیف

انتشارات علمی بمناسبت ماه‌مبارك‌رمضان کتب مذهبی را روز جمعه مورخه ۲۷ر۵ر۳۷ با ۳۰ درصد تخفیف در اختیار علاقمندان قرار می‌دهد.

بازار بین‌الحرمین ـ انتشارات علمی ـ تلفن ۵۲۹۷۶۸

عارف
شاعر مردم

نوشته: گ گ گامین

ترجمه: غلامحسین متین

۹۰ صفحه ۵۰ ریال

انتشارات آبان
سازمان چاپ وپخش کتاب
تهران، شاهرضا، مقابل دبیرخانه دانشگاه
بازارچه کتاب

انتشارات ققنوس

تهران ـ مقابل دبیرخانه دانشگاه‌تهران ـبازارچه کتاب تلفن ۶۶۰۰۹۹

★
۱ـ عاشورای اول من
محمد تیموری ۴۵ ریال
★
۲ـ منظومه خاك
محمد علی سپانلو ۱۱۰ ریال
کمباپوزش اصلاح می‌شود.

۳ـ شب بیست‌ویکم
(نمایشنامه)محمود استادمحمد
۸۵ ریال
★
۴ـ پاجوش (مرکزپخش)
منصور یاقوتی ۹۰ ریال
★
۵ـ پنیر بالای درخت
جواد مجابی
۶ـ دهلیز وپلکان
یانیس ریتسو ـ ترجمه م.ع.سپانلو (زیرچاپ)
★

یك توضیح !
هفته‌گذشته دراین صفحه‌آقای حسین زادگان مدیر انتشارات ققنوس‌وسرود ، براثر اشتباه چاپی، مدیر انتشارات ققنوس وسروش معرفی شده بود ،

سروش
انتشارات رادیوتلویزیون ملی ایران

انتشارات سروش
منتشر شد

راه‌حق

(دمماپادا: متن بودائی)
ترجمه از زبان پالی: رضا علوی
۱۴۵ صفحه جلد زرکوب ۲۹۵ ریال جلد معمولی ۱۹۵ ریال
از مجموعه مطالعات هندی مرکز ایرانی مطالعه فرهنگها

نیازمندیهای اطلاعات



تلفنی آگهی می‌پذیرد

استخدام: ۳۰۳۷۰۲ ـ ۳۱۱۲۱۹ املاک و مستغلات: ۳۰ ـ ۳۱۱۲۲۹ خرید و فروش: ۳۲۸۲۵۷ ـ ۳۲۸۴۱۴ خدمات: ۳۱۲۴۱۳ ـ ۳۱۱۲۲۷

راهنمای سفر به سراسر دنیا

آژانسهای وابسته به گروه تورهای ایران

آژانس آهیکو
شاهرضا نبش خیابان رامسر تلفن ـ ۸۳۸۹۱۰

آژانس ارسی
سپهبد زاهدی ـ سپند تلفن ۸۹۳۰۸۶

آژانس آریا تور
ویلا شماره ۱۰۹ تلفن ۴ـ ۸۳۱۹۴۳

آژانس بلموند
ویلا چهار راه ناصر تلفن ۸ـ ۸۹۴۲۷۵

آژانس پرنده آبی
میدان ونک اول خیابان برزیل تلفن ۱ـ ۶۸۴۰۰۰

آژانس سیروس تراول
خیابان سنائی شماره ۲۳/۳ تلفن ۴ـ ۸۳۰۶۵۳

آژانس ایران اکسپرس
خردمند شمالی شماره ۱۳۵ تلفن ۳ـ ۸۳۲۰۷۱

آژانس ایران تور
خیابان نادرشاه نبش کامکار تلفن ۸ـ ۸۳۴۳۱۷

آژانس لوانت اکسپرس
خیابان سعدی شماره ۴۴۷ تلفن ۵ـ ۳۰۴۹۳۱

آژانس (سفر من) مون وایاژ
سپهبد زاهدی شماره ۲۳۰ تلفن ۸ـ ۸۹۲۹۸۷

آژانس پرسپولیس
ویلا شماره ۱۰۰ تلفن ۳ـ ۸۳۱۰۱۱

آژانس پرشین گلف تراول اجنسی ایران
بلوار پهلوی میدان پهلوی فرناز تلفن ۷ـ ۲۲۱۰۳۶

آژانس دور دنیا
خیابان ویلا شماره ۹۴ تلفن ۶۲ و ۸۲۹۶۵۹

آژانس ساتی
خیابان روزولت بین تخت جمشید و ثریا تلفن ۵ـ ۸۳۵۰۴۱

آژانسهای مسافرتی و جهانگردی

آژانس وانگارد
کورش کبیر چهار راه حقوقی شماره ۱۲۸
تلفن ۷۵۴۸۷۵ـ ۷۶۰۶۹۷ـ ۷۶۴۲۳۵

آژانس آسیا
خیابان ویلا شماره ۵۰ تلفن ۵ـ ۸۳۵۰۳۱

آژانس المپیا
خیابان ابتهاج شماره ۱۴۲ تلفن ۵ـ ۶۵۳۳۲۴

آژانس هواپیمائی سرانجام
خیابان برزرجمهری جنب بانک پارس تلفن ۵۲۱۸۱۱

آژانس کاراولا
خیابان عباس‌آباد فرح جنوبی شماره ۲۲۲ تلفن ۸۵۵۷۳۵ـ ۸۴۵۱۲۳

آژانس تورموند
شاهرضا جنب پمپ بنزین دیانا وصال شیرازی شماره ۲۷
تلفن ۶۶۵۵۲۲ ـ ۶۶۰۸۰۰

شرکت ترانس‌ایران با مسئولیت محدود
سپهبد زاهدی شماره ۲۲۶ تلفن ۴ـ ۸۹۱۱۹۱

بعلت مسافرت
مبلمان منزل بفروش می‌رسد الهیه خیابان فرشته خیابان جهانشاهی ۱۰ـ متری افشار ساختمان جهانشاهی افشار طبقه ششم منزل ناظمی
آ ـ ۱۸۰۲

لباس های زنانه خارجی نو برای فروش : اول نیاوران کوچه زهیری کوی بهرام انتهای کوچه تلفن ۲۷۴۹۸۶

پروژکتور اوی ۵۰



- پروژکتور اوی ۵۰ بامشخصات عالی: لنزسه تائی ـ لامپ ۵۰ ولت ـ فیلتر خنک کننده دوبل ـ لنز ۳۸ میلیمتری
- باانواع چرخهای رنگین پروژکتور اوی ـ ۵۰ زندگی ستارگان، زندگی اولیه، ارواح، شیارات وفضا وسایر نمایشات سیرکی وغیره را تماشاکنید

قیمت ۶۷۰ تومان
تهران: صندوق پستی ۱۶۵۰ـ۶۶
تلفن ۸۴۶۵۲۹

لباسهای زنانه آلمانی درجه یك در سایز های مختلف بفروش می‌رسد تلفن : ۲۳۹۱۸۵

اکازیون
لباس های آخرین مدل اروپا با قیمت های مناسب تلفن ۷۹۹۱۳۰

اکازیون
جدیدترین لباس های زنانه از اروپا ،قلهك خیابان زرگنده پلاك ۳۲ تلفن : ۲۶۲۴۵۳

اکازیون
بعلت مسافرت بخارج از کشور لباسهای دست اول و دوم (اندازه های ۴۰ و ۴۲) به فروش میرسد خیابان پهلوی بالاتر از میدان ونک کوی خشایار شماره ۸ تلفن ۶۸۴۱۱۴
آ ـ ۱۷۰۰

بعلت مسافرت کلیه لوازم و اثاث منزل بفروش می رسد تلفن ۲۲۳۷۵۰ (۴ تا ۸ بعدازظهر)
۱ـ۲ آ ـ ۱۷۰۰

مقداری اشیاء نفیس و قدیمی بعلت مسافرت به فروش میرسد ۴ـ۸ تلفن ۸۴۱۱۸۵

خرید اثاثیه

گالری فرش
شایان ۶۶۱۰۶۹ و ۶۶۶۲۳۰ خریدار قالی و قالیچه کهنه ونوکاخ ۷۹

فرش ایران نوین
فرش های بقیمت رسیده شما را برای صادرات گرانتر از همه می خرد ۶۵۳۱۹۵

کلیه لوازم منزل شما را خریداریم ۳۰۲۶۳۹

اتومبیل فروشی

پیکان
پیکان ۵۳ کارمندی ۴ تا ۷ ـ ۳۷۶۰۵۷ آ ـ ۶۰۲۱

پیکان ۵۳ دولوکس با پخش و دزدگیر ۳۴ هزار تومان تلفن ۷۹۶۵۷۹
آ ـ ۳۹۰۸

پیکان دولوکس فروشی مدل ۳۶ پشمی ۱۷۰۰۰ـ ۴۶ هزار تومان تلفن ۲۹۴۹۲۳
آ ـ ۳۹۹۳

پیکان‌دولوکس ۵۲ قرمزتمیز تلفن ۸۵۷۶۰۵
آ ـ ۱۸۹۶

فولکس
فولکس های استیشن کمپنیک وانت یک کابین و دو کابین ۷۹۰۵۰۸

فولکس واریانت ۴۱۲ مدل ۷۴ رنگ گوجه‌ای بسیار تمیز بعلت مسافرت ۴۲ هزار تومان نقد بفروش میرسد تلفن ۸۴۴۱۷۲ ۸صبح تا ۱۰ شب
آ ـ ۱۸۹۵

فولکس ۱۳۰۳ مدل ۷۳ متالیک سرمه‌ای تمیز ۴۵ هزار تومان ۹۴۴۸۱۷ از ۶ ببعد
آ ـ ۱۷۵۰

بی‌ام‌و
اتومبیل بی ام و ۲۰۰۲ مدل ۷۳ رنك لیموئی تلفن ۲۹۴۳۱۵

بی‌ام‌و ۱۶۰۰ مدل ۶۸ بسیار تمیز ۳۰ هزار تومان فروشی ۸۴۰۹۷۱
آ ـ ۱۹۲۲

بی‌ام‌و ۵۱۸ نو ۲۴۷۷۳۳
آ ـ ۱۸۰۶

رنو
رنو ـ پیکان ـ سوبارو ـ تویوتا فیات ـ گالانت با وام بانکی ۳۰ ماهه و باوام آزاد ۹۲۱۹۳۱
۱ـ۱۳ آ ـ ۲۰۰۲

تویوتا

تویوتا کارینا
مدل ۷۷ رنك قرمز شیشه رنگی با روکش پوست اقساط بفروش می رسد ۴۰ هزار تومان نقد و ۲۶ هزار تومان ماهی ۲ هزار تومان تلفن : ۳۲۸۳۸۸ از ۹ صبح تا ۶ بعد از ظهر

تویوتا کارینا مدل ۷۸ متالیک نقره‌ای ۳۸ هزار تومان ۸۴۸۳۷۰
۱ـ۲ آ ـ ۱۷۰۷

تویوتا کارینا ـ ۷۴ ـ تمیز کارکرد ۵۰ هزار کیلومتر ـ مقطوع ۴۵ هزار تومان .
تلفن ۸۴۹۶۰۱ـ از ۵ تا ۸ بعد ازظهر
۱ـ۱

دوج
کالانت اسپورت ۷۷ سفارشی دورنگ متالیك رادیو پخش استریو ۱۲۰۰۰ کیلومتر بسیار تمیز بدون واسطه . ۶۸۷۴۳۹ـ ۶۸۱۴۳۳

اکازیون اتومبیل‌اسپرت پورشه ۹۱۱۴ مدل ۷۰ چهار سیلندر فروشی ۲۲۸۴۰۴

سوبارو
سوبارو مدل ۷۸ نمره نشده نقد و اقساط ۶۳۸۰۱۹

فیات
فیات ۱۲۵ و ۱۳۱ و ۱۳۲ پیش قسط از ۱۵۲۹۳ تومان ۸۹۰۸۹۳
آ ـ ۱۸۴۵

فیات ۱۲۴ـ ۱۸۰۰ مدل ۷۳ رنگسرمه‌ای متالیک ۲۷هزار تومان تلفن ۲۴۳۴۶۶

رنو
رنو آخر ۳۵ تمیز باکار کرد کم فروشی تلفن ۸۴۰۵۳۸
۱ـ۳ آ ـ ۱۸۸۰

هیلمن
هیلمن‌پیکان رنو نقد واقساط ۸۲۸۹۱۴

مینی‌هوندا
مینی هوندا مدل ۷۱ رنگسبز متالیک فوق‌العاده تمیز با پخش استریو تلفن ۵۵۸۰۹۰
آ ـ ۱۷۹۷

پونتیاك
پونتیاک گراندپری مدل ۷۳ فول۸سیلندر اتوماتیک‌کولردار ۷۹۱۰۸۰

آریا
آریامدل ۵۱، ۳۸ هزار تومان ۷بعد ازظهر بعبعد ۳۳۷۶۵۶
آ ـ ۱۷۵۸

آریا آخر ۵۰ با کولر ورادیو شیشه رنگی تلفن ۶۳۷۰۲۷
آ ـ ۱۷۹۸

آریا فروشی
آریامدل ۴۹ بسیار تمیز رنگ فیروزه‌ای متالیک بفروش می رسد کرج تلفن ۳۶۵۶
آ ـ ۳۸۸۵

لانچیابتا
۱۶۰۰ مدل اواخر ۷۶ قهوه‌ای متالیک ۷۳۶۶۵۴
آ ـ ۱۸۰۵

پاسات مدل ۷۴ سبز متالیک سقفکشوئی تلفن ۶۸۶۰۷۶ـ۷
آ ـ ۱۷۶۰

جیب
جیپ فروشی یا معاوضه ۸۴۱۸۷۴
آ ـ ۱۶۸۱

فروشگاههای اتومبیل

انواع تویوتا و پیکان و وانت
رنو و هیلمن ۳۷ با وام بانکی تلفن ۹۲۷۵۸۸

داتسون
سواری ،وانت و سواری سی متری نارمک ۷۹۱۶۱۲ ـ ۷۹۳۰۳۸

تویوتا
شرکت جهان تویا
انواع اتومبیل های تویوتا با شرایط نقد و اقساط .
تلفن فروش تهران : ۵۴۹۲۶۳ و ۵۴۶۸۶۴
خرمشهر: ۲۱۵۵و۵۹۴۹
انواع اتومبیل های ایرانی و خارجی باوام بانکی ۳۰ ماهه و یا وام آزاد ۹۳۴۴۲۵ ـ ۹۲۱۹۳۱

تویوتا۷۸
کارینا و کرونا و پیکان دولوکس نقد و اقساط ۳۰ ماهه با وام بانکی آماده تحویل .
تلفن ۲۶۴۷۱۵

تویوتا
کارینا ـ کرونا وانت تحویل فوری نقدواقساط تلفن :
۳۱۴۵۷۱ـ ۳۰۲۸۱۸

شرکت تراك‌سل
انواع تویوتا ـ پیکان ـ شورلت ـ بیوك ـ هیلمن ـ رنو ـ پژو ـ فولکس‌واگن گلف وپاساد نقدواقساط با وام بانکی تحویل فوری تلفن ۹۳۹۷۸۴

پیکان نقد و اقساط با وام بانکی تلفن۶۴۱۹۵۶

رنو و هیلمن با ۱۴هزار تومان پیش قسط تلفن: ۸۴۹۳۳۷ عباس‌آباد مهناز انتهای کوچه نهم پلاك ۴ شرکت امید .

تویوتا
کارینا ـ کرونا وانت تحویل فوری نقدواقساط تلفن :
۳۱۴۵۷۱ـ ۳۰۲۸۱۸

شرکت تراك‌سل
انواع تویوتا ـ پیکان ـ شورلت ـ بیوك ـ هیلمن ـ رنو ـ پژو ـ فولکس‌واگن گلف وپاساد نقدواقساط با وام بانکی تحویل فوری تلفن ۹۳۹۷۸۴

پیکان نقد و اقساط با وام بانکی تلفن۶۴۱۹۵۶

رنو و هیلمن با ۱۴هزار تومان پیش قسط تلفن: ۸۴۹۳۳۷ عباس‌آباد مهناز انتهای کوچه نهم پلاك ۴ شرکت امید .

تویوتا ـ پیکان ـ رنو هیلمن با وام بانکی ۳۰ ماهه آزاد تلفن ۷۵۱۸۳۰

لانسر
اتومبیل استثنائی ۱۹۷۸
زیبا . محکم . سریع
نماینده فروش در ایران
شرکت پلام
کوروش کبیر نبش شهناز ۵
۷۵۳۹۵۸و۷۵۵۰۸۴
نماینده انحصاری شرکت اتوتهران



جیپ آرو
بامشخصات فنی زیر : ۴سیلندر ـ ۲دفرنسیال سقف فلزی فول فلاتین باشرایط‌سهل حتی‌بدون پیش قسط .
تلفن فروش تهران ۵۴۹۲۶۳ و ۵۴۶۸۶۴ خرمشهر ۲۱۵۵و ۵۹۴۹

برای اتومبیل شما

خرید اتومبیل
انواع اتومبیل از دم قسط خریداریم تلفن ۹۲۱۹۳۱

اتومبیل کرایه

M.A.S
اتوبوس‌و مینی‌بوس دربست باارکاندیشن(کولر) مخصوص مسافرت‌و آژانسهای توریستی ۹۷۸۸۱۵ و ۹۷۰۸۱۴

جنرال تاکسی
کرایه‌هر نوع اتومبیل باراننده و بدون راننده شبانه روزی ۷۳۰۰۷۷

اتو جدید
کرایه اتوبوس و مینی‌بوس فوری ۷۳۸۶۵۲ـ ۷۳۹۷۸۳

ورسای سرویس
اتومبیل کرایه شبانه‌روز باراننده‌و بدون راننده ۸۵۴۸۰۳
آ ـ ۱۸۹۴

نایس تاکسی سرویس
شبانه روزی تلفن ۲۳۳۱۴۲
آ ـ ۱۷۵۲

جرثقیل کرایه

جرثقیل حاسب
۵۵۴۰۲۶-۵۵۴۰۲۷
۵۵۴۰۲۸-۵۵۴۰۲۹

جرثقیل پیمان
از ۱ تن تا ۱۳۰ تن
۳۶۳۶۱۷-۱۹

لودرزنجیری کاترپیلار بفروش میرسد تلفن ۵۵۲۳۲۰
آ ـ ۳۹۱۲

جرثقیل فروش یا اجاره
یك‌دستگاه جرثقیل ۴۵ تنی زنجیری لنیکبلت و یك دستگاه جرثقیل ۴۵ تنی لاستیکی لنیکبلت
۸۴۹۸۶۷

بارکش شهری

خوش‌بار
بارکش‌شهروشهرستان
با کارگران ورزیده
۹۵۶۰۰۱-۹۵۶۰۰۰
۹۶۰۰۹۶

ماشین آلات
یك‌دستگاه قیچی‌آهن‌بری ۲ متری برای برش ورق تا ضخامت ۴ میلیمتر مستعمل خارجی تقریبا نو خریداریم. تلفن ۷۳۱۰۵۴

بفروش می رسد
دودستگاه ترانسفورماتور ۶۰۰۰ و تابلو های برق مربوط به فشار ضعیف بفروش می رسد. طالبین باشماره تلفن ۳۲۸۲۱۴ از ساعت ۸ صبح الی ۱۴ تماس حاصل نمایند .

تعمیر تلویزیون
تعمیرات‌رادیو ضبط وتلویزیون آنتن درمنزل ۲۶۳۴۷۹
آ ـ ۱۷۰۴

تعمیر فوری تلویزیون رنگی و سیاه و سفیددر منزل‌نصب‌آنتن ۸۲۸۳۴۷
۱ـ۱

تعمیر انواع تلویزیون و نصب آنتن ۹۵۱۶۱۴

تزئینات و دکوراسیون
نصب انواع موکت کاغذ دیواری نقاشی و کلیه امور تزئینات ۷۶۹۸۵۴

تابلو های‌نئون پلاستیك مسی ، برنجی ،استیل. ۵۴۶۶۸۹

کرتن دکورهدیه می‌دهد ۸۵۸۷۲۲

فقط با یك تلفن
انواع کاغذ دیواری ، موکت پرده کرکره ، نقاشی ساختمان‌باقیمت تجارتی تلفن ۹۶۷۹۵۶

موسسه حاتم
مقاطعه و تعمیرات ـ ساختمان تزئینات ، کوکت ، کاغذ دیواری و نقاشی ۷۳۶۶۵۵



کلین،سرویس دلیجان‌نو
تحویل فوری پرده‌کرکره از شهرستانها نماینده میپذیرد ۷۵۶۷۹۷

ارزان ،ارزان
موکت نمدی بانصب فوری متری ۲۰ تومان ۸ـ۸۹۷۲۳۶

نقدواقساط
با یک تلفن منزل و محل کارخوه را تزئین نمائید
۳۱۴۸۳۹

ایران کامو
کاغذ دیواری مونت و پرده با نصب فوری ۸۹۷۳۳۸

خدمات تزئینی آناهیتا
موکت کاغذ دیواری‌پرده‌کرکره سقف پوش کف پوش ،نقاشی ساختمان دراسرع وقت تلفن

برای ساختمان شما

آسفالت
با تضمین ۵۳۰۹۲۷ و ۵۳۴۳۱۰

مقاطعه کاری
نقشه‌کشی نوسازی تعمیرات و نماسازی ساختمان با کلیه مصالح

۷۵۳۳۹۰
نقاشی ساختمان
۷۳۸۲۲۴
آ ـ ۸۰۹

داربست فلزی عین آبادی تلفن ۲۶۵۳۲۱

نقاشی ساختمان تلفن ۲۲۰۵۶۴

آسفالت
بیرگوئی با تضمین ۷۵۳۹۶۷

عایق جدید با تن سیل با مقاومت در گرما و سرما در اسرع وقت انجام باه سال تضمین ۶۸۱۲۰۶
آ ـ ۱۰۴۵

آسفالت فوری ۹۸۰۵۳۸

اسفالت کاری ۷۳۳۷۴۴ اسفالت

قیروگونی محوطه سازی با تضمین ۷۹۳۴۵۶

دروپنجره آلومینیومی و توری فوری تلفن ۷۳۳۷۴۴

مقاطعه تعمیرات ساختمان و سیمکشی نوری ۵۵۲۰۱۳
آ ـ ۴۵۰۲

چکه سقف
ایزولاسیون پشت‌بام بدون کندن عایق قبلی باتضمین شرکت ایزومر ۷۵۰۶۳۴

محاسبه و تهیه ونظارت براجرائی کلیه‌نقشه‌های ساختمانی و تاسیسات فنی و اسکلت فلزی پیش ساخته تلفن : ۹۶۸۶۵۱

انواع پیچ چوب و خودکار شرکت اسکرو تهران صندوق پستی ۳۱۴٫۱۳۱۷ ازشهرستان ها نماینده میپذیریم ۹۲۲۳۶۲

تلفن ۷۶۴۴۳۹-۷۵۴۴۹۳

اف ـ اف
و کلیه کار های برقی ساختمان‌فوری ۸۹۹۰۴۱ و ۸۹۹۹۵۸

اکوستیك تلفن ۷۶۱۲۸۰

موسسه حاتم
اسفالت کاری ساختمان ۷۳۶۶۵۵

ورق وج‌دار ۷۶۱۲۸۱

آردواز تلفن ۷۶۱۲۸۰

رابیتز تلفن ۷۶۱۲۸۱

فروش و نصب انواع سقف های کاذب‌درسطح کشور ۷۶۱۲۸۰

نقاشی‌مدرن‌ساختمان ۸۴۸۰۹۹

رولپلاك سنك نصب فوری ۶۶۸۶۷۹

شرکت تکنوم گام
فروشنده‌کلیه لوازم ساختمانی ۸۲۷۶۸۳
آ ـ ۱۷۲۴

قیر و گونی واسفالت
باتضمین ۷۳۸۴۵۵ ـ ۷۳۰۱۰۸
۱ـ۱

سمپاشی شهریور
منازل باغات کارخانجات ۷۳۸۲۲۲

ایرانیت تکنوکام ۸۳۱۱۳۶

کاشی ایتالیائی ۸۳۱۱۳۶

آردواز تلفن ۸۲۷۶۸۳

سیمان و اهن آلات ۸۳۱۱۳۶

درب پیش‌ساخته ۸۲۷۶۸۳

نوسازی و تعمیرات ساختمان شرکت آرتاج ۶۶۵۲۷۰

داربست پلیت ۷۳۶۰۱۹ نصب‌فوری‌داربست‌فلزی

داربست فلزی فردوس نصب فوری ۷۳۴۲۱۸

آسفالت پشت‌بام وکوچه وقیرگونی فوری ۹۶۲۲۵۳

فروش و نصب داربست ۸۵۶۲۵۴

نقاشی ساختمان مدرن فوری تلفن ۷۳۲۱۵۹

سیمانکاری ـ نماسازی رولپلاک سنگ ۶۶۸۶۷۹

درب وپنجره آلومینیومی و توری و کلیه مصالح ساختمانی آسفالت و نقاشی ۸۹۵۷۳۲

سقف‌حیاط خلوت
متر مربع ۱۷۰ تومان
سایبان اتومبیل
۸۴۴۳۷۰
آ ـ ۳۹۹۱

داربست فلزی ایرانشهر ۸۲۶۳۴۸

شستشوی مبل و فرش

قالیشوئی شربت اوغلی شستشو بااصول‌مذهبی ۶۲۶۱۴۶ـ ۹۲۶۱۸۹

خشکشوئی‌موکت
مبل ـ شبانه‌روزی ۷۸۱۷۱۳

قابل توجه بیمارستانها و هتل‌ها
کارخانه خشکشوئی و سفید شوئی امپریال با دستگاه های مجهز سفارشات کلی و جزئی می پذیرد ۷۹۵۶۰۹ و ۸۹۸۸۱۵

خشکشوئی موکت
متری ۵ تومان مبلمان یکدست ۱۰۰ تومان تشك اتومبیل ـ پرده‌و نظافت کلی ساختمان
۶۴۶۸۷۷ ـ ۶۴۸۲۹۱

قالیشوئی زمرد
قالیهای شمارا طبق قوانین اسلامی شسته‌و سریعتر تحویل میدهد ۹۲۱۷۷۴

قالیشوئی اخوان تلفن ۵۹۰۵۳۹

شرکت آلمان خشکشوئی
موکت مترمربع ۲۵ ریال ـ مبلمان کریست مخمل ۱۰ تومان فرش مترمربع ۸۰ ریال ـ تشك و متعلقات مبل و صاحبقران
تلفن : **۸۵۰۱۱۱**

فامرکلین
خشکشوئی مبل موکت و نظافت ساختمان شبانه روزی ۲۳۹۹۳۴

قالیشوئی بیوك
بسرپرستی داریوش
رفوگری‌و رنگ برداری‌پذیرفته می شود تلفن ۵۵۱۳۶۰ و ۹۷۷۱۱۸

رفوگری‌فرش نعمت ۳۱۰۳۷۵
۱ـ۱

سرویس‌شهریور
بزرگترین خشکشوئی مبلمان موکت ، فرش ، پرده و تعمیر پرده‌کرکره
۷۳۸۲۲۲

نقاشی ساختمان مدرن فوری تلفن ۷۳۲۱۵۹

سیمانکاری ـ نماسازی رولپلاک سنگ ۶۶۸۶۷۹

درب وپنجره آلومینیومی و توری و کلیه مصالح ساختمانی آسفالت و نقاشی ۸۹۵۷۳۲

سقف‌حیاط خلوت
متر مربع ۱۷۰ تومان
سایبان اتومبیل
۸۴۴۳۷۰
آ ـ ۳۹۹۱

داربست فلزی ایرانشهر ۸۲۶۳۴۸

شستشوی مبل و فرش

قالیشوئی شربت اوغلی شستشو بااصول‌مذهبی ۶۲۶۱۴۶ـ ۹۲۶۱۸۹

خشکشوئی‌موکت
مبل ـ شبانه‌روزی ۷۸۱۷۱۳

قابل توجه بیمارستانها و هتل‌ها
کارخانه خشکشوئی و سفید شوئی امپریال با دستگاه های مجهز سفارشات کلی و جزئی می پذیرد ۷۹۵۶۰۹ و ۸۹۸۸۱۵

خشکشوئی موکت
متری ۵ تومان مبلمان یکدست ۱۰۰ تومان تشك اتومبیل ـ پرده‌و نظافت کلی ساختمان
۶۴۶۸۷۷ ـ ۶۴۸۲۹۱

قالیشوئی زمرد
قالیهای شمارا طبق قوانین اسلامی شسته‌و سریعتر تحویل میدهد ۹۲۱۷۷۴

قالیشوئی اخوان تلفن ۵۹۰۵۳۹

شرکت آلمان خشکشوئی
موکت مترمربع ۲۵ ریال ـ مبلمان کریست مخمل ۱۰ تومان فرش مترمربع ۸۰ ریال ـ تشك و متعلقات مبل و صاحبقران
تلفن : **۸۵۰۱۱۱**

فامرکلین
خشکشوئی مبل موکت و نظافت ساختمان شبانه روزی ۲۳۹۹۳۴

قالیشوئی بیوك
بسرپرستی داریوش
رفوگری‌و رنگ برداری‌پذیرفته می شود تلفن ۵۵۱۳۶۰ و ۹۷۷۱۱۸

رفوگری‌فرش نعمت ۳۱۰۳۷۵
۱ـ۱

سرویس‌شهریور
بزرگترین خشکشوئی مبلمان موکت ، فرش ، پرده و تعمیر پرده‌کرکره
۷۳۸۲۲۲

کلین سرویس پاکزا
خشکشوئی فرش مبل موکت وکلیه کنبوش ها با آخرین تکنیک تمیز تر و ارزانتر تلفن ۸۵۳۹۹۰



کلین سرویس دلیجان‌نو
خشکشوئی مبلمان ـ موکت فرش ـ پرده و داخل اتومبیل در محل ها
۷۵۶۷۹۷

قالیشوئی‌شمس
بااصول‌مذهبی کرمی دهدا ۹۵۲۹۱۱ و ۵۹۲۹۴۷

قالی‌شوئی وطن
۵۵۱۶۷۰

لوله کشی گاز

لوله‌کشی گاز
باتائید شرکت ملی گاز ایران شرکت‌پدیك ۸۳۵۸۵۶

لوله‌کشی گاز با تائید ۹۲۹۸۲۸

لوله‌کشی گاز
باتائید شرکت ملی گاز شرکت دماوند ۶۵۵۳۹۲

لوله‌کشی گاز باتائید
شرکت هنگ گاز
۲۳۶۸۵۳ ـ ۲۳۴۱۳۸
آ ـ ۱۸۰۵

لوله‌کشی گاز باتائید شوفاژ ـ تهویه برق شرکت جتیسکو ۲۲۷۸۷۸

ایران‌گاز
پخش‌گاز ۰۹۷ـ۸۹۱۲۰۲ ـ ۸۹۲۱۹۱
قبول سفارشات همه روزه از ساعت ۷ صبح الی ۹ شب
تلفن شکایات ـ ۸۹۲۱۹۰
سرویس و تعمیرات اجاق ـ آبگرمکن وتاسیسات
تلفن ۸۲۷۱۶۱ ـ ۸۲۷۱۶۴ ـ ۸۲۷۱۶۵
از ساعت ۷ صبح الی ۸ شب
نمایشگاه محصولات شاهرضا میدان فردوسی

تعمیر و سرویس شوفاژ

شرکت تاسیساتی بی‌بی‌بان با ۲۰ سال تجربه تهیه‌و نصب، مونتورخانه (شوفاژ) در مدت ۲۰روز تعمیر شوفاژ و تهویه مطبوع (چیلر) شبانه روزی ۷۹۷۱۲۹

نصب سرویس نگهداری شوفاژ ۲۶۲۶۹۸

شوفاژ
نصب و نگهداری ۲۴۲۰۰۸

شرکت مهندسی
تاپ‌فن
شوفاژ ـ تهویه مطبوع ـ برق آبرسانی تلفن تهران ۶۲۳۲۱۱ شعبه شهرستان دامغان کد ۰۲۲۳۳ تلفن ۲۴۳۱

مبل و دکوراسیون

تالار جنرال مبل
عرضه کننده زیباترین مبلمان استیل و مدرن ایتالیائی وایرانی انتهای وزراء نبش خیابان ۲۷ تلفن ۶۲۵۸۴۵

تعمیر مبل
تعویض رویه مبل فوری تلفن ۶۶۲۸۹۷

تعویض رویه مبل فوری در محل و رنگ کاری پذیرفته‌می شود ۷۳۶۸۹۲ آزموند
آ ـ ۱۷۵۵

مبل مظفر
تعویض روی مبل و صندلی ۶۲۹۹۶۸
آ ـ ۱۷۵۵

فروش دست اول
ماشین حریربرقی (۱۲ تا ۲۴) ۸۲۰۸۴۳

فروش لوازم خارجی
اطاق خواب مبلمان وسائل برقی‌البسه پوستو سایرلوازم تماما خارجی تلفن ۸۲۷۴۲۵

اکازیون واقعی
لباس های زنانه آخرین مد سایز متوسط‌باقیمت مناسب از پاریس به‌مدت ۱۰ روز ۲۳۵۶۳۳

بعلت مسافرت فروش کلیه لوازم منزل وپالتو پوست و سرویس‌کامل اتاق خواب آمریکائی تلفن ۷۶۵۵۰۹

یک عدد یخچال‌فریزر دو درب چهارده فوت ساخت کارخانه فریجیدر آمریکا دست دوم به فروش میرسد تلفن ۸۴۱۴۶۹
آ ـ ۵۰۰۰

امتیاز دانشجوئی بفروش می رسد ۵۶۱۰۴۸

چند دست لباس خارجی نو و دست دوم و یک میزصندلی چهار نفره اسکاندیناوی به فروش می رسد ۹۲۹۰۴۷
۱ـ۲ آ ـ ۱۶۵۱

حراج
مقداری لباس دست‌اول و دست دوم خارجی و ایرانی و پارچه خارجی و کاپ مینك تلفن ۸۲۰۸۴۴

دالامی
تلویزیون‌رنگی در ۱۲ مدل دستگاههای صوتی‌استریو باقساط طولانی و بدون‌بهره نمایشگاه دالامی
خیابان تخت‌طاووس بین پهلوی و نادرشاه شماره ۳۴۱
تلفن ۶۲۰۰۳۷

آماده تحویل
آشپز خانه پیش ساخته ایتالیائی چوبی بالا و پائین از متری ۳۸ هزار ریال . فورمیکا بالا و پائین از متری ۲۸ هزار ریال
تلفن۸۵۴۱۹۶و۸۵۱۷۴۷

گچ بری پیش ساخته
تلفن۸۵۴۱۹۶و۸۵۱۷۴۷

نیازمندیهای اطلاعات

تلفنی آگهی می‌پذیرد

استخدام: ۳۰۳۷۰۲ ـ ۳۱۱۲۱۹ املاک و مستغلات: ۳۰ ـ ۳۱۱۲۲۹ خرید و فروش: ۳۲۸۲۵۷ ـ ۳۲۸۴۱۴ خدمات: ۳۱۲۴۱۳ ـ ۳۱۱۲۲۷

تهویه وشوفاژ

با اقساط ۲۴ ماهه
رادیاتور آلومینیومی
و فولادی متری ۸۶ تومان
دیگ، راپیدو
وعایق پشم وشیشه
شرکت بلاور
تلفن: ۷۹۷۸۰۱

نصب شوفاژ و تهویه مطبوع و آب رسانی شرکت مقبول ۸۲۲۷۸۸

نصب و نگهداری فوری شوفاژ، تهویه، برق، ۸۹۴۱۵۶ و ۸۹۱۷۴۸

تعمیر و سرویس کولر

نصب و سرویس کولر استخر، شوفاژ، برق و تهویه تعمیر و نگهداری
هاشمی‌شور ۹۲۱۰۰۹

نصب و سرویس کولرو شوفاژ ـ رحمانی ۷۶۱۴۴۹

سرویس و تعویض بوفال کولر ۳۷۰۸۵۳

کولر شوفاژ برق لوله کشی و آبگرمکن
۷۵۲۶۶۶

سرویس کولر فوری
۳۵۴۵۴۴

سرویس کولر و شوفاژ در اسرع وقت ۶۶۳۷۶۲

نصب و سرویس کولر ۷۶۳۴۷۲

نصب سرویس کولر شهرانات تلفن ۲۶۲۶۹۸

سرویس کولرو تعمیرات برقی ساختمان ۸۳۷۲۱۱

تعمیر یخچال

نصب و سرویس کولر استخر، شوفاژ، برق و تهویه تعمیر و نگهداری
هاشمی‌شور ۹۲۱۰۰۹

نصب و سرویس کولرو شوفاژ ـ رحمانی ۷۶۱۴۴۹

سرویس و تعویض بوفال کولر ۳۷۰۸۵۳

کولر شوفاژ برق لوله کشی و آبگرمکن
۷۵۲۶۶۶

سرویس کولر فوری
۳۵۴۵۴۴

سرویس کولر و شوفاژ در اسرع وقت ۶۶۳۷۶۲

نصب و سرویس کولر ۷۶۳۴۷۲

نصب سرویس کولر شهرانات تلفن ۲۶۲۶۹۸

سرویس کولرو تعمیرات برقی ساختمان ۸۳۷۲۱۱

تعمیر یخچال

تعمیر یخچال فریزر و اجاق گاز تلفن ۲۴۷۳۵۸

تعمیر فریزر کولر یخچال ۸۲۱۸۳۰

تعمیر انواع یخچال و آب سردکن تلفن ۲۴۲۳۶۶

تعمیر بخاری و آبگرمکن

تعمیر انواع ابگرمکن و کولر ۷۶۷۴۷۳

تعمیر هرنوع لباسشوئی تصدیقی، ۹۵۸۴۵۷

آ ـ ۳۶۱۶

لوله بازکنی

تشخیص ترکیدگی لوله
۷۳۶۷۱۸

تخلیه چاه

لوله بازکنی
تلفن ۵۶۶۹۸۷

تشخیص ترکیدگی لوله با دستگاه الکترونیکو لوله بازکنی فوری و بنائی بامصالح بدون تعطیلی تلفن ۳۴۱۵۹۲ آ ـ ۱۷۸۲ ـ ۱۵

لوله بازکنی فوری

بدون تعطیلی و بنائی و تشخیص ترکیدگی ترمیم
۸۳۵۵۶۵

لوله بازکنی و ترکیدگی لوله
تلفن ۸۲۷۴۰۸

تشخیص ترکیدگی، ترمیم و بنائی، تعمیر لوله‌کشی ولوله بازکنی فوری
۲۳۵۵۳۴

موسسه فنی داریوش
لوله بازکنی تخلیه چاه تشخیص ترکیدگی
بنا دستگاه الکترونیکی
و ترمیم بابنائی
۵۴۳۴۷۳

لوله بازکنی وترکیدگی
۹۶۷۲۵۲

لوله‌بازکنی فردوسی بدون تعطیل ۳۵۵۵۰۹

نشت یابی رامتین
تشخیص ترکیدگی با دستگاه الکترونیک و ترمیم بلافاصله ۶۳۷۱۲۶

لوله‌بازکنی فوری
فوری ۶۳۶۳۷۹

تشخیص ترکیدگی لوله با دستگاه الکترونیک لوله‌بازکنی فوری ۹۵۰۷۴۲

لوله بازکنی فوری ۷۶۰۶۲۷

لوله‌بازکنی و تخلیه چاه ۳۷۰۸۵۳

تخلیه چاه

تخلیه چاه فوری ۷۶۲۰۱۰

تخلیه چاه و لوله‌بازکنی
۷۶۶۷۳۳

تخلیه‌چاه

ولوله بازکنی تلفن ۳۵۰۷۳۷ و ۷۶۶۸۸۶ و ۳۶۰۲۲۰

موسسه فنی دل آرام
تخلیه‌چاه و لوله‌بازکنی
۳۵۰۷۲۷ ۷۶۶۸۸۶ ۳۶۰۲۲۰

تخلیه چاه تهران و شهرستان ۹۵۱۱۵۲ و ۹۶۰۳۶۹

تخلیه‌چاه

و لوله بازکنی فوری
۹۷۷۲۳۱

تخلیه چاه تهران و شهرستان متری ۳۰ تومان ۹۶۹۵۱۳

ارزانترین تخلیه تراش چاه ولوله‌بازکنی تلفن ۶۴۸۵۵۲

تخلیه‌چاه

و لوله بازکنی فوری
۸۳۴۹۶۹

تخلیه وحفر

هر نوع چاه و لوله بازکنی فوری و تعمیر ولجن کشی، ولایروبی‌چاه بادستگاه موتور و ۲۰٪ تخفیف از تمام شرکتها
ایران تخلیه:
۹۳۵۲۸۶

آگهیهای گوناگون

غیر مذاب به تمام نقاط ایران حمل میشود ۹۵۷۵۱۵ـ۹۷۵۴۸۰
آ ـ ۱۹۲۵ ـ ۲۰

نمایشگاه بزرگ گل سیکاس
دروس ـ خیابان لقمان ادهم ۲۴۳۵۵۳

انتقال به محل جدید

دفترخانه ۲۵۳ تهران با کادرمجهزتری بمسلطنت آباد بین گلستان دوم و سوم انتقال یافته است تلفن ۲۴۳۴۶۶ سردفتر سیدعبدالحسین موسوی

جشن عروسی در تالار آئینه امیر
بهترین سالن مجلل عروسی کامل با ۲۰۰ نفر
قدیمی بهترین اسپرس کامل برای هر نفر ۲۰۰ ریال
بهترین شام شب بوفه سرد بوفه گرم ۲۵۰ ریال
۲۲۵۲۲۲

گمشده

گمشده
اتو مبیل مرسدس بنز (280-SE) نقره‌ای رنگ مدل ۶۹ به شماره ۱۳۸۲۹ تهران ـ ج مفقود شده بابندجه شماره ۲۶۵۳۰۰ تماس گرفته ومبلغ ۵۰۰۰۰ ریال مژدگانی دریافت نماید
آ ـ ۱۶۱۹

یک برگ سهام پانزده هزار ریالی شرکت تعاونی تاکسیرانی تهران به شماره ۲۲۰۳ مربوط به تاکسی شماه ۳۶۴۳۶ تهران بنام حسن نعیم ساکن خیابان شهباز خیابان خاوران ۱۰ متری سادات کوچه مختار پلاک ۷ صادر شده مفقود گردیده. لذا از درجه اعتبار ساقط است.
آ ـ ۶۰۲۹

یکجلد شناسنامه شماره ۸۶ بنام محمد حسین یاراحمدی صادره تهران و یک دفترچه بانک کوروش شعبه نواب و یکبرگ چک بانکملی ایران خیابان شاهرضا شعبه بهار حسابجاری ۷۲۰۴۰ ومفداری اسناد دیگر روز ۱۹ر۰ر۳۷ حدود خیابان بهار تاشاهرضا و یا خیابان میامی درامیریه مفقود گردیده چک ها از درجه اعتبار ساقط و از پابنده تقاضا میشود با تلفن ۶۶۸۰۱۵ تماس گرفته و مژدگانی خودرا در یافت نماید
محمد حسین یاراحمدی
آ ـ ۶۰۶۱

یک برگ سند دفترچهای پلاک ۱۴۲۶۶ بخش ۱۲ تهران مربوط به آقای ابوطالب شیروانی مفقود گردیده و از درجه اعتبار ساقط است از پابنده تقاضا میشود با تلفن ۶۶۰۷۵۳ تماس حاصل فرمایند.
آ ـ ۱۸۰۱

آپارتمان فروشی

تخت جمشید بر ملک الشعرا بهار ۱۰ دستگاه آپارتمان تجارتی و مسکونی ۲ و ۳ و ۵ اطاق خوابه هر دستگاه با ۸۰ متر انبار تک تک یا کلا فروشی تلفن ۲۳۲۸۵۹ و ۲۳۹۶۰۹

آپارتمان لوکس باوام بانکی از ۴۰۰ هزار تومان بالا مرشمال شهر ۲۲۸۹۷۱ تفکری

آپارتمان اکازیون خیابان وزراء ۴ اطاق خواب بزرگ شوفاژ تلفن متری ۵۰۰۰ تومان تلفن ۲۹۰۱۰۵
آ ـ ۱۷۵۷

آپارتمان یك اطاق خوابه با ۹۴ متر زیربنا سرویس کامل شوفاژ، تلفن ـ کولر و زیرزمین بالاتراز تخت جمشید تلفن: ۷۶۳۴۷۰
آ ـ ۱۷۵۵

عالیترین موقعیت

تعداد محدودی آپارتمان دو تا ۳ اتاقه با فن‌کویل وآسانسور با پارکینگ بسیار حجیم وغیرمواقع در نبش میدان آریامهر بالای بانک تهران جهت شرکتها و یا دفاتر تجاری بفروش میرسد. خیابان جردن نبش گلشهر شماره ۱۲۵ شرکت ساختمانی ترزر

اکازیون واقعی

با ۱۸۰ هزار تومان پیش قسط آپارتمانهای ۱۲ اتاق خواب لوکس در گیشا
۶۳۹۸۱۹

آپارتمان فروشی

۲ و ۳ و ۴ اطاق خواب در وزراء کاندی جردن پهلوی از ۶۰۰ هزار تومان بیالا
۶۲۵۲۰۱ و ۶۲۴۶۱۳

آپارتمان قسطی

تهران پارس ۱۵۰ هزار تومان نقد بقیه وام بانکی ۱۵ ساله
۷۸۱۹۱۸

داودیه

چند دستگاه آپارتمان ۱ و ۲ اطاق خوابه باشوفاژ و پارکینگ مهندسی ساز فروشی ۸۵۳۷۳۶

اکازیون
آپارتمان های ۲ اطاق خوابه ۸۵ متر ۱۰ متر انباری شوفاژ آسانسور تلفن موکت دید عالی مهندسی ساز در بهترین نقطه قلهک ۴۹۰ هزار تومان نصف نقد بقیه ۳۰ ماهه بابهره بانکی تلفن ۸۲۰۰۰۶ـ۸۱۶
آ ـ ۱۸۱۶

آپارتمان فروشی

آپارتمان با دو اطاق خواب سالن و نهارخوری هال بزرگ، پارکت، موکت. شوفاژ، تلفن با سرویس آمریکن استاندارد ـ یك انباردر زیر زمین پارکینگ سرپوشیده جهت اتومبیل، آسانسور حیاط مشترك بسیار بزرگ خیابان توانیر (ایوبی) بفروش میرسد تلفن:
۶۸۷۸۴۴

عباس‌آباد پاکستان

۹۰ متر مفید ۲ خوابه دوپلکس شوفاژ فیش تلفن فروشی ۸۳۹۴۶۶
آ ـ ۳۲۸۱

عباس‌آباد

یکدستگاه آپارتمان ۲۰۰ متری فروشی یا اجاره تلفن ۸۵۳۸۰۷
آ ـ ۳۸۲۳ ـ ۳

آپارتمان ۲ اطاق خوابه ۱۵۰ متر بنای مفید تلفن مستقل با وام در عباس آباد پالیزی به فروش میرسد تلفن ۲۳۳۷۴۴
آ ـ ۱۶۳۶

آپارتمان ۲ خوابه گیشا باتلفن مهندسی ساز شوفاژ ۶۳۹۹۷۵
آ ـ ۲۹۷۱ ـ ۳

میدان آرژانتین

آپارتمان اطاق خوابه باشوفاژ و کولر ۳۶۰۰۰۰ تومان ۱۲۸۴۲۴
آ ـ ۱۸۰۲

آپارتمان فروشی

خیابان کاخ یکدستگاه آپارتمان تك واحدی سه اطاق خواب پارکینگ آسانسور و تراس طبقه پنجم تلفن ۵۴۶۵۰۶

آپارتمان ۳ اطاقه با ۲ حمام و یك سرویس لوکس در امانیه ساختمان دوما فروشی تلفن:
۳۷۰۳۹۶

آپارتمان فروشی ۲ اطاق خوابه باتلفن اول شهر آرا آپارتمان های کوشک تلفن ۹۸۰۴۶۲
آ ـ ۳۲۹۰ ـ ۲

بین جردن و وزراء

سه اتاق خوابه طبقه زیر سالن وسیع کف مرمر آشپزخانه آلمانی فن کوئل تلفن مشترك ۱۷۲ متر بنای مفید به اضافه حیاط خلوت اختصاصی جنوبی وشمالی جمعا بمساحت ۲۲۰ متر ۱۲۰۰۰۰۰ تومان تلفن ۶۸۵۰۹۱

بین جردن و وزراء

دو اتاق خوابه هم کف شوفاژ کولر کف پارکت آشپزخانه آلمانی پارکینگ تلفن مشترك ۷۵۰۰۰۰ تومان تلفن ۶۸۵۰۹۱

عباس‌آباد

آپارتمان شیک ۲ اطاق خوابه ۱۲۰ متر تك واحدی ۶۲۰ هزار تومان با وام بانکی ۸۴۰۷۰۱ و ۸۴۰۷۲۳
آ ـ ۲۵۰۷ ـ ۵

قیطریه

۶ دستگاه آپارتمان مهندسی ساز ۲ خوابه ۱۲۰ متری ۵۱۰ هزار تومان فروشی
۸۴۷۹۸۲

فرح‌جنوبی ۲ خوابه ۱۲۰ متر فروشی ۸۴۷۹۸۲

جردن ۹۵ متر

مفید ۱ خوابه
تلفن شوفاژ
۸۳۹۴۶۶

کاخ شمالی

ساختمان اداری و مسکونی چند دستگاه آپارتمان لوکس مهندسی ساز ۲ـ۳ـ۴ـ اطاق خوابه دارای سرویس کامل و آسانسور از ۴۷۵ هزار تومان بیالاتلفن ۲۶۳۸۱۸ و ۶۸۴۹۴۶
آ ـ ۱۹۹۹

خانه فروشی

در بهترین نقطه خیابان پهلوی نزدیک پارک شاهنشاهی ۲ طبقه با زیر زمین هر طبقه ۳ اطاق خواب ۵۹۰ مترزمین ۲ خط تلفن و کلیه لوازم بدون واسطه تلفن های ۲۲۲۹۲۲ و ۲۲۱۳۵۶
آ ـ ۱۶۰۰

خانه ویلائی دویست‌متر زیربنا کف ونما سنگ سه اتاق خواب سالن پذیرائی و سایر وسائل ـ استخر با دستگاه تصفیه شوفاژ کولرتلفن درفرمانیه شمیران بمبلغ دو میلیون و یکصدهزار تومان بفروش می رسد ازساعت ۱۶ الی ۱۸ بتلفن: ۲۴۶۶۴۵ مراجعه فرمایند

اکازیون

در بهترین نقطه دروس ساختمان نوساز ۵ر۲ طبقه مستقل هرطبقه ۴ اطاق خواب و انبار با تهویه (رنت) استخر با فیلترچاه آب لوله‌کشی گاز برق ۳ فاز تلفن ۲ گاراژ با ۵۰۰ مترزمین و ۸۰۰ مترساختمان بقیمت ۴ر۱ میلیون فروخته می شود تلفن:
۹۳۳۳۴۱ یا ۲۳۹۰۵۸

خانه‌ای جنوبی دو طبقه هر طبقه کاملا مستقل واقع در خیابان آشتیان مساحت زمین ۱۷۰متر مساحت زیر بنا ۲۲۰ متر بدون مشرف با آب وبرق وتلفن بفروش میرسد. تلفن ۴ تا ۸ بعدازظهر ۲۳۵۳۲۱
آ ـ ۱۲۸۷۰

خانه فروشی
خانه بمساحت ۱۷۲ متر در قلهک دو طبقه مستقل ۲۳۰ متر زیربنا شمالی با شوفاژ روشن وبدهی بانکی بفروش میرسد ۳۵۱۰۱۰
آ ـ ۱۸۰۲

منزلی به مساحت ۵۰۰ متر به عرض ۵ر۱۶ برای آپارتمان سازی باتراکم متوسط بیواسطه بفروش میرسد تلفن ۶۲۱۳۱۶

اکازیون

خانه‌ای دو طبقه و نیم جنوبی انتهای دریان نو آب برق تلفن کاغذ دیواری موکت پرده کرکره بیواسطه فروشی
۹۸۰۱۵۳
آ ـ ۱۶۴۰

سلطنت آباد

یکطبقه ویلائی ۵ر۲ متر شمالی ۳۵۰ متر بنا مفید ۳ اطاق خواب شوفاژ کولر و تلفن مروشی یا اجاره تلفن ۸۳۹۴۶۶
آ ـ ۱۶۰۴

خانه‌ای به مساحت ۱۲۰ متر مربع ۵ اطاق ۵ر۲ طبقه زیر زمین حمام گرم تلفن کولر نوسازی و نقاشی شده خیابان امیریه اول قلمستان ـ کوچه کاشانی شماره ۹ قیمت ۴۵۰ هزار تومان

ویلای فروشی

در فرح جنوبی

ویلا بمساحت ۱۷۶ متر ۳ اتاق خواب و تلفن فروشی ۸۵۳۷۲۶
آ ـ ۱۶۱۰

۳۰٪ تخفیف
یک دستگاه ویلا مشجر باشوفاژ ـ کولر و یک قطعه زمین با آب و برق یک جا و یا جداگانه در دهکده ییلاقی خانه کرج جاده مالاردو بروی نیروگاه شهریار بفروش می رسدطالبین روز های پنجشنبه و جمعه هر هفته برای بازدید ومذاکره به ویلای ۴۵ دهکده ویا باتلفن ۲۹۸۴۶۴ مراجعه فرمایند.

ویلاهای مبله

با استفاده از پلاژمتل‌قو خیابان دریاگوشه‌خیابان چهل راهنما دفتر دریا گوشه فرهادی تلفن تهران ۲۳۷۵۱۵ منصوری

خانه‌ویلائی یک طبقه ۱۰متر زمین‌جوساختمان مجزا جنوبی سه سالن بزرگ آینه کاری ۴ اطاق خواب، اطاق مستخدم، کاغذ دیواری، موکت، کولر شمیران الهیه پل رومی آخر خیابان مشاورالملک کوچه مغرب شماره ۵۸ قیمت ۲۵ر۰۰۰ ریال یا معاوضه با آپارتمان در شمیران
۲۷۹۰۶۲
آ ـ ۱ـ۱

خانه فروشی
در بهترین نقطه خیابان پهلوی نزدیک پارک شاهنشاهی ۲ طبقه با زیر زمین هر طبقه ۳ اطاق خواب ۵۹۰ مترزمین ۲ خط تلفن و کلیه لوازم بدون واسطه تلفن های ۲۲۲۹۲۲ و ۲۲۱۳۵۶
آ ـ ۱۶۰۰

خانه ویلائی دویست‌متر زیربنا کف ونما سنگ سه اتاق خواب سالن پذیرائی و سایر وسائل ـ استخر با دستگاه تصفیه شوفاژ کولرتلفن درفرمانیه شمیران بمبلغ دو میلیون و یکصدهزار تومان بفروش می رسد ازساعت ۱۶ الی ۱۸ بتلفن: ۲۴۶۶۴۵ مراجعه فرمایند

اکازیون

در بهترین نقطه دروس ساختمان نوساز ۵ر۲ طبقه مستقل هرطبقه ۴ اطاق خواب و انبار با تهویه (رنت) استخر با فیلترچاه آب لوله‌کشی گاز برق ۳ فاز تلفن ۲ گاراژ با ۵۰۰ مترزمین و ۸۰۰ مترساختمان بقیمت ۴ر۱ میلیون فروخته می شود تلفن:
۹۳۳۳۴۱ یا ۲۳۹۰۵۸

خانه‌ای جنوبی دو طبقه هر طبقه کاملا مستقل واقع در خیابان آشتیان مساحت زمین ۱۷۰متر مساحت زیر بنا ۲۲۰ متر بدون مشرف با آب وبرق وتلفن بفروش میرسد. تلفن ۴ تا ۸ بعدازظهر ۲۳۵۳۲۱
آ ـ ۱۲۸۷۰

خانه فروشی
خانه بمساحت ۱۷۲ متر در قلهک دو طبقه مستقل ۲۳۰ متر زیربنا شمالی با شوفاژ روشن وبدهی بانکی بفروش میرسد ۳۵۱۰۱۰
آ ـ ۱۸۰۲

دربا غ فیض کیلو متر ۱۸ جاده ساوه خانه‌ای بمساحت ۱۲۰ متر آب برق و موتور برق اضافی ۲ اطاق هال آشپزخانه مبله و حمام بزرگ مقطوع ۲۴۰ هزار تومان
۳۱۰۸۸۴
آ ـ ۳۹۷۲

خانه‌دو اطاقه به مساحت ۱۳۰ متر مربع بفروش میرسد قیمت ۳۸۰۰۰۰ تومان تهران‌نو ـ خیابان فرغی پلاك ۴۶

کوکاکولا نیروی هوائی خانه نوساز دو طبقه ۵ اطاق با سرویس کامل فروشی ۳۱۱۸۵۱ جواهری
آ ـ ۱۰۲۲

خانه قدیمی جهت کارگاه سکونت انباری نزدیک مودرجمهری فروشی ۳۱۱۸۵۱ جواهری
آ ـ ۱۹۲۱

خانه فروشی ۱۲۵۰ مترزمین ۵۰۰ متر زیر بنا تلفن آب و برق در امیر آبادشمالی تلفن ۶۵۱۳۰۰
آ ـ ۱۷۸۸

خانه در جمشید آباد جنوبی خیابان عارف ۹۵ متر ۲ اطاقه با زیر زمین تلفن کولر قیمت ۳۸۰ هزار تومان ۹۲۷۳۶۰
آ ـ ۱۸۸۱ ـ ۲

گوهردشت

خانه‌ای ویلائی نوساز ۶۰۰ متر زمین ۲۵۰ متر ساختمان نقشه‌مالی با موکت ولوله‌کشی شوفاژ و کولر تلفن ۸۹۰۹۵۹
آ ـ ۱۷۹۰ ـ ۷

خانه فروشی

۲۰۰ متر دوبر ۴ اطاق هال زیرزمین آشپزخانه تلفن آب برق کولر آبگرمکن حشمت‌الدوله گلشن جنوبی کوی مولوی پلاک ۱۶ از ۱۴ تا ۱۸ تلفن ۹۲۸۲۳۸
آ ـ ۱۷۸۷ ـ ۳

اکازیون
خانه‌ای بمساحت ۱۱۵ متر آب، برق بافیش تلفن سه ساله پرده کرکره، موکت، کاغذ دیواری کولر، آشپزخانه قفسه بندی شده واقع در خیابان خراسان تلفن ۲۷۷۰۹۶
آ ـ ۱۸۰۰

یك باب خانه کلنگی به مساحت ۱۷۳ متر مربع واقع در رستم‌آباد شمیران خیابان دولت کوی شیرین پلاك ۴۶ به فروش میرسد تلفن ۶۲۳۰۶۱ ساعت ۸ صبح تا ۴ و ۲۶۹۱۳۹ و ۲۴۱۱۴۱ ساعت ۷ الی ۱۱ شب.

صاحبقرانیه

ویلا بمساحت ۵۸۰ متر با ۷۰۰ متر زیر بنا بفروش می رسد تلفن ۳۷۸۵۹۷ و ۸۳۹۴۶۶ و ۸۴۱۹۷۸
آ ـ ۱ـ۵ ـ ۱۷۵۳

باغ فروشی

مزرعه صددرصد مکانیزه فروشی

با کلیه امکانات ووسائل کشاورزی جنوب غربی هشتگرد کرج تلفن: ۶۶۴۸۷۷ ساعت ۴ الی ۸ بعد از ظهر

سرقفلی مغازه

یکباب مغازه با جواز خرازی واقع در کارون واگذار میشود تلفن:
۹۵۳۴۷۰

یکباب مغازه دو دهنه بمساحت ۷۰ متر در طبقه دوم پاساژ سینا در خیابان لاله‌زار باتلفن واگذاری شود ۳۹۱۷۸۲ تماس بگیرید
آ ـ ۲ـ۱ ـ ۱۶۵۰

ملکی واقع در منوچهری باجواز کارگاه و آب و برق وتلفن بمساحت ۲۲۰ مترفروشی
۳۹۳۶۵۲
آ ـ ۱۷۰۵

دوباب فروشگاه با جواز لوازم تاسیسات درحدود ۹۰ متر مربع باشوفاژ، تلفن، برق، آب‌وتوالت برجمشیدآباد شمالی واگذار میشود تلفن:
۹۳۷۸۷۱ ـ ۹۳۶۴۶۰

دو دانگ مرغداری فروشی یا معاوضه بازمین قابل ساختمان به مساحت ۸۰۰۰ متر با هزار متر سالن جدید باآب و برق ولوازم‌مرغداری به کار باقیمت مناسب فروشی ۷۸۰۰۴۳
آ ـ ۱۸۰۰

فروش سرقفلی

دو باب‌نمایشگاه بادفتر دردو طبقه هر طبقه حدود ۹۰ متر مربع بادو شماره تلفن و آب و برق، مستقل‌بر خیابان‌پهلوی واگذار میشود تلفن ۶۲۷۳۶۸

انبار فروشی یا اجاره

بین اتوبان‌و جاده مخصوص کرج حدود ۱۴۵۰۰ متر مربع زمین با دفتر و ۴۶۰۰ مترمربع زیربنا و چاه آب و برق سه‌بر تلفن ۶۶۵۰۰۶ ـ ۶۶۵۷۵۳

برخیابان پهلوی اراك زیرزمینی بمساحت ۲۴۰ متر مناسب چلوکبابی یا رستوران واگذار میشود تلفن ۹۳۸۶۹۹
آ ـ ۴۵۰۵ ـ ۲

۲ باب مغازه در بازار کاشفی بفروش می رسد
۳۰۵۳۷۹

زمین فروشی

فروش زمین‌های تاکستان.
۶۴۵۱۴۲

زمین در مهر شهر و کوی ولیعهدنقدو اقساط فروشنده‌ایم تلفن ۹۲۲۷۳۹

اکازیون
زمین تفکیك شده ۳۰۰۰ و ۲۰۰ و ۱۵۰ متری‌جهت باغ ویلا مسکن با آب و برق کیلومتر ۱۹ مخصوص کرج ۹۲۸۵۰۶ تیموری ـ گریمی.

اهواز کوی گلستان ۲۰۰۰ مترزمین بر فروردین فروشی ۲۸۲۸۳۵
آ ـ ۱۸۰۳

یکقطعه زمین مشجر بمساحت ۲۰۰۰ متر در قاسم آباد قدس بفروش میرسد تلفن ۸۲۳۰۹۹
آ ـ ۱۸۰۶ ـ ۲

شهرك غرب مهرشهر
۷۵۵۷۳۴ و ۷۵۲۸۹۸

یکقطعه زمین جنوبی داخل محدوده‌تهران پارس پمساحت ۳۸۴ مترمربع (۳۲ × ۱۲) قطعه ۲۱۹، خیابان ۲۲۰ غربی به فروش می رسد لطفا پس‌از بازدید محل با تلفن ۲۲۳۷۵۰ بین ۴ تا ۸ بعد ازظهر تماس بگیرید
آ ـ ۱۷۰۱ ـ ۲

کرج

زمین سری ۷ تومان ۱۰ هکتار زمین تفکیك شده بقطعات ۵ هزار متری (دارای ۱۸ سندمالکیت ۶ دانگی) با یك حلقه چاه نیمه عمیق دایر و امکان استفاده از برق شبکه مناسب برای هر نوع کار کشاورزی و دامداری و امکان استفاده از وام بانکی بیواسطه یکچهارم‌تری ۷ تومان نصف نقد و باقساط یکساله فروشی لطفا شب ها با تلفن ۹۷۴۲۸۵ تماس بگیرند.

زمین ساختمانی و خانه کلنگی در شمال شهر فروشنده‌ایم تلفن
۹۳۲۴۳۴

اهواز کوی گلستان ۲۰۰۰ متر زمین بر فروردین فروشی ۲۸۲۸۳۵

زمین‌درمهر شهر وکوی ولیعهد نقدو اقساط فروشنده‌ایم تلفن ۹۲۲۷۳۹

زمین های صنعتی و کارخانه‌ای فروشنده و خریداریم تلفن ۹۲۵۹۴۸

اجاره آپارتمان

ویلائی‌وهمکف ۶۵۷۹۴۴

اجاره فقط با یک زنگ
۶۵۷۹۴۴

بیش از ۱۰۰ آپارتمان ۱ و ۲ و ۳ و ۴ اطاق خوابه برای سکونت ومحل کار در شمال شهر ۲۳۰۷۹۸ و ۲۳۵۰۳۳
آ ـ ۱۶۴۲

آپارتمان ۲ اطاق خوابه با سرویس بهترین نقطه شمال شهر ۲۳۵۰۳۳
آ ـ ۱۶۳۷

یوسف‌آباد بالا خیابان محمد رضا شاه منزلی ۳ اطاق خوابه با سرویس کامل آماده اجاره ۸ الی ۱۱ شب ۶۲۷۲۲۹

۱ تا ۴ اطاق خوابه‌جهت سکونت و محل کار ۶۵۵۱۳۷ و ۶۵۵۴۲۶

عباس آباد ۲ و ۳ و ۴ خوابه اجاره محل کار یا سکونت ۲۳۵۰۳۳

اجاره محل‌کار ومسکونی جهت ایرانی و خارجی موجود است تلفن:
۲۳۲۸۵۹

شهر مسکن
بماتلفن‌کنید مستاجردلخواهتان رادر اختیارتان قرار دهیم و خریداردلخواهتان را ۸۰۷۷۹۸

آپارتمان چهاراطاق خوابه ـ بتون آرمه ۳۳۰ متر زیر بنابا سرویس کامل شوفاژ دو کولرتلفن و گاراژ مستقل‌عباس آباد اندیشه اصلی تلفن ۸۴۵۶۶۰
آ ـ ۵۹۹۳

آپارتمان های ۲ و ۳ و ۴ اطاق خوابه و ویلا جهت سکونت ودفتر کار از ۵ هزار تومان بیالا در عباس آباد گاندی و پهلوی و جردن فوری اجاره داده می شود ۶۲۵۲۰۱ و ۶۲۳۵۱۱

فرح جنوبی حیاط دربست برای محل کار ۷ اطاق با تلفن اجاره
۸۴۷۹۸۲

داودیه ۲ اطاق خوابه با سالن ناهارخوری و پارکینگ اجاره ۸۴۷۹۸۲

دفتر کار

یك اطاق مبله باسرویس مشترك و باودیعه پهلوی بالاتر از ونك
۲۲۹۸۲۳

محل کار و مسکن شما زود میره اجاره پیش ما ۶۵۰۴۹۶ ـ ۶۵۰۶۱۵

تعداد ۷۴ دستگاه مسکن اجاره‌ای از ۳ تا ۳۰ هزار تومان درجا های مختلف موجود است و تعداد زیادی محل کار یک تلفن ضرردارد بنفع شما است تلفن ۸۵۷۷۹۸ و ۸۴۴۷۸۶

نیاز به آپارتمان اجاره

۴۸ ساعته اپارتمان ویلا محل کار شما رافروخته یااجاره میدهیم ۶۸۱۲۷۷

خانه رهنی مورد نیاز است از ساعت ۱۶ الی ۲۲ تلفن ۳۵۲۷۶۳

سلطنت آباد ویلائی بسیار مدرن ۵۰ هزار تومان اجاره
۲۸۷۷۷۰ و ۲۸۴۸۸۸

شرکت مسکن کانون
آپارتمان وو ویلا برای اجاره وفروش موجود، ۸۲۵۰۶۰

یك دستگاه ساختمان دربست واقع در وزراء دارای ۱۴ اتاق با دو خط تلفن و پارکینك و یك اتاق مجزا اجاره داده می شود تلفن ۶۲۲۷۱۳

یکدستگاه آپارتمان طبقه دوم روبروی حسینیه ارشاد جهت تجارت وسکونت ۲۲۸۹۷۱
آ ـ ۳۲۸۷

خانه نزدیک امیر کبیر با آب وبرق تلفن دفتر کار جهت انباری اجاره ۳۱۱۸۵۱ جواهری
آ ـ ۲ـ۱ ـ ۱۹۲۰

فرمانیه میهماندوست ۷۲
آپارتمان طبقه اول ۳ اطاق خواب‌هال، پذیرایی، سرویس، کولر، شوفاژ، تلفن مستقل، پرده موکت لوستر ۷۵۰۰ تومان اجاره ۴ تا ۹ بعد از ظهر ۲۸۱۲۶۳
آ ـ ۱۸۰۵

یکدستگاه آپارتمان در خیابان روزولت جنب سینما دیاموند ۳ تلفن تلکس مبلمان کامل برای اجاره یا فروشی
۸۲۰۰۰۶ـ۶
آ ـ ۱۷۵۳

۲ اطاق خوابه مبله در کورش کبیر خیابان سهیل اجاره
۲۳۳۷۴۴

قابل توجه

بانکها، شرکتها و موسسات تجاری و کلنیکها در بهترین منطقه خیابان پهلوی بعدازتخت طاووس (بر پهلوی) ساختمانی در ۵ طبقه هر طبقه ۴۰۰ متر ویك‌دهنه مغازه ۳۰۰ متری در هم کف دارای گاو صندوق ۵ر۲ × ۲ متر بدون سرقفلی با پارکینگ اختصاصی برای ۱۰ اتومبیل و زیر زمین وه خط تلفن مستقل و سایر مزایا یکجا به اجاره‌داده میشود لطفا بیواسطه شبها با تلفن ۹۷۴۲۸۵ تماس گرفته شود.

قابل توجه دفاتر و شرکتها ساختمان نوساز بر میرداماد ۵۰ اطاق فن‌کوئل آسانسور تلفن و پارکینگ‌جهت‌اجاره یافروش یکجا تلفن ۶۸۵۳۷۴
آ ـ ۱۸۰۳

تهران ویلا خانه در طبقه دوم ۲ اطاق خوابه با سرویس کامل کولر پرده کرکره چهار هزار تومان اجاره پنجاه‌هزار تومان ودیعه ۹۷۹۸۵۰
آ ـ ۱۷۸۵ ـ ۳

محل‌کار
۳ اطاق با هال و تلفن‌برخیابان شاه چهار راه ۳۰ متری
۲۶۴۳۸۴ـ۵
آ ـ ۱۸۰۴

آپارتمان همکف خیلی‌لوکس ۳ اطاق خوابه اجاره ۲۳۷۵۲۶
آ ـ ۱۶۳۸

دفتر کار نوساز با تلفن‌بهترین نقطه تجارتی اجاره ۲۳۰۷۹۸

بدو ویلا در سطح خوب جهت دو مقام عالیرتبه سفارتی فوری نیازمندیم
۲۲۲۶۳۰ و ۲۲۷۵۱۱

مرکز اجاره ۲۳۰۴۲۵
به سفرا و دیپلماتهای خارجی تلفن ۲۳۶۳۰۶

مؤسسه‌فرود بزرگترین مرکز اجاره بغارجیان ۶۸۶۱۵۸ـ۶۸۵۷۳۷

ایران مسکن
گروه مهرب ۲۵ نفری ـ ۱۰ میلیون بنادر بیابان ـ شمال ـ شرق ـ شیراز
۲۲۰۸۴۴ـ۲۲۰۷۷۲

خانه‌شمارا بخارجیان اجاره میدهیم

سازمان مسکن پارس
مرکز اجاره بخارجیان
۸۴۸۴۲۴
۸۵۳۸۵۲
۸۵۷۵۸۵
خرید و فروش

مؤسسه نیازمندیهای خارجیان
خانه بخارجیان اجاره میدهد
۸۳۰۰۸۱ ـ ۸۳۰۰۸۲
۸۲۱۸۱۱ ـ ۸۲۱۷۲۳
۳۶۱ خیابان جمشید خیابان مخابرات آمریکا

مرکز اجاره خرید و فروش
۲۴ ساعته ۸۳۲۹۳۳

۸۲۹۷۶۶ ـ ۸۳۵۱۲۰
سازمان کورش
احیا منازل به بارجیان

مؤسسه مشاور خارجیان
اجاره خرید و فروش
۸۳۲۹۵۸۰ ۸۲۴۴۱۶

مرکز اجاره موسسه امور خارجیان تخت جمشید جنب بهار
۷۵۱۷۸۲ ـ ۷۵۲۳۵۸

سازمان مسکن کندو ویلا آپارتمان دفتر کار
۲۲۷۰۳۸ ـ ۲۲۷۶۳۹

مسکن اکسون
کانون اجاره بغارجیان
۶۸۷۸۱۲

RING US at
655615 ـ 650496
Rent your house

شهر مسکن
بما تلفن کنید مسکن اجاره‌ای دلخواهتان را در اختیارتان قرار دهیم و خریدار دلخواهتان
۸۵۷۷۹۸ـ

نیازمندیهای اطلاعات تلفنی آگهی می‌پذیرد



استخدام: ۳۰۳۷۰۲ ـ ۳۱۱۲۱۹ | املاک و مستغلات: ۳۰ ـ ۳۱۱۲۲۹ | خرید و فروش: ۳۲۸۲۵۷ ـ ۳۲۸۴۱۴ | خدمات: ۳۱۲۴۱۳ ـ ۳۱۱۲۲۷

ویلا و آپارتمان در شمال شهر برای کارمندان عالی‌رتبه شرکت خارجی فوری نیازمندیم . ۲۲۲۶۳۰ و ۲۲۷۵۱۱

ویلا وآپارتمان
جهت سکونت چندین خانواده‌اروپائی نیازمندیم ۲۲۹۱۵۷ ـ ۲۲۹۱۵۵

ویلا یا همکف
جهت یك خانواده فرانسوی با تجهیزات کامل در شمال شهر نیازمندیم . ۶۵۳۷۴۲ و ۶۵۸۱۸۸

هاربینگر
تعدادی آپارتمان ویلا وهمکف در شمیرانات مورد نیاز ۲۷۶۰۲۲ و ۲۷۸۰۶۹

چند خانواده آلمانی و آمریکائی به تعدادی ویلا و آپارتمان مخصوصا همکف با شوفاژ و تلفن واستخ. نیاز فوری دارد تلفن ۶۸۷۸۱۲

محل کار
تجهیزات کامل ترجیحا در مناطق تجارتی و با تلفن جهت یك کمپانی امریکائی فوری‌نیازمندیم ۶۵۳۷۴۲ و ۶۵۸۱۸۸

آپارتمان مبله
وغیرمبله‌جهت‌ده‌خانواده اروپائی نیازمندیم ۶۵۸۱۸۸

نیاز به خرید زمین

زمین‌اهواز
خرمشهر ـ بقیمت روز فوری خریداریم تلفن ۳۷۵۴۸۷ و ۳۷۴۸۸۶

خریدار زمینهای افسریه ۳۴۳۳۴۶

زمینهای‌تهران پارس خریداریم ۷۹۳۰۲۰

مشهد
زمینهای شهر جدید مشهدراعادلانه‌خریداریم
۲۳۸۳۹۸

زمین های داخل محدوده و زمین صنعتی تجارتی‌وزراعی خریدار و فروشنده‌ایم تلفن ۹۳۶۷۵۳

خرید و فروش زمین صنعتی و مسکونی تلفن ۹۲۲۷۱۶

خریدار زمین افسریه ۳۴۱۳۵۹

تهران پارس زمین خریداریم تلفن ۷۳۱۳۶۶

زمین های صنعتی و مسکونی خریدار و فروشنده‌ایم تلفن : ۹۲۲۷۱۶

خانه های کلنگی و زمین ساختمانی‌در شمال‌شهر خریداریم تلفن ۹۲۸۰۸۲

شهرك غرب‌مهرشهر ۷۵۵۷۳۴ و ۷۵۲۸۹۸

اهوازاهواز
زمین خریداریم ۷۹۴۴۱۸

منزلی در شمیران یک طبقه یا دو طبقه نوساز با سرویس کامل و تلفن تا یک میلیون و ۵۰۰ هزار تومان خریداریم تلفن۲۷۷۶۸۲طبقه دوم نقدینه

بنگاه معاملات املاک

خرید و فروش زمین‌های بلوار رضاپهلوی ۳۴۵۶۵۳

خرید و فروش مهرشهر گوهردشت فردیس ملارد ۹۲۲۷۳۹

معاملات پول

پول‌در مقابل املاک شمال‌شهر و شمیرانات موجود است‌تلفن های ۸۲۵۲۶۳ و ۸۲۹۵۲۷

پول
در مقابل چك کارمندی سند اتومبیل و تلفن و مازاد سند ملك شما چنانچه در رهن یا گرو باشد در اسرع وقت پرداخت مینمائیم
تلفن ۶۶۰۴۰۰ و ۶۶۹۷۰۰

پول روی ماشین ،تلفن ، چك کارمندی ، و قبوض و ملکیا حداقل بهره تلفن ۶۵۱۹۲۰ ۱ـ۲۷ آـ۱۸۷۷

به پول شما‌در زمینه اتومبیل بیشترین بهره را میدهیم ویا در خرید و فروش آن سهیم میشویم بلوار الیزابت خیابان هما شماره ۷ شرکت کمان تلفن ۶۵۱۹۲۰

پول‌ارزان
از ۵ میلیون ببالا موجود است ۸۹۲۶۰۲

پول شرطی موجود ۶۸۴۵۲۵

وام‌ارزان
ملك ـ اتومبیل ـ چك کارمندی ـ فرش ۸۵۰۷۴۷

بپول راکدشمادر مقابل مبیع ارزنده با بهره‌عالی هزاری ۵۰ تومان‌سودمی دهیم ۹۲۵۰۰۸

پول
وام فوری بهر طریق ۹۲۵۰۰۸ میدان رشدیه

پول
در مقابل چك کارمندی ملك ـ اتومبیل
تلفن ۸۴۸۶۷۰

پول فوری در مقابل ملك وساختمان هر مقدار بخواهید پهلوی دفتر جلالی ۸۹۶۵۱۱ و ۸۹۴۱۹۳

پول مورد نیاز

بپول راکد شما درمقابل مبیع ارزنده با بهره‌عالی نیازمندیم ۸۹۲۶۰۲

خانم و آقای محترم بپول راکد شما با بهره عالی نیازمندیم۸۵۰۷۴۷

معاملات تلفن
تلفن فروشی در ونک ۴ تا۷ بعد از ظهر با ۶۸۳۵۲۳ تماس بگیرید ۱ـ۳

استخدام و کار

سرپرست انبار
یك نفر سرپرست انبار که‌بتواند سرپرست‌کمپ نیز باشد جهت بندر شاهپور استخدام می‌گردد.از داوطلبان‌تقاضا میشود از طریق تلفن ۸۹۷۵۶۰ آقای عظیمی تماس حاصل فرمایند .

شرکت ساختمانی جهت اداره مرکزی خود در تهران احتیاج به یك تلفنچی که حداقل۲سال سابقه کار داشته باشد دارد لطفا با تلفن های شماره ۶۴۳۴۰۵ و ۶۴۳۲۵۶ بین‌ساعت۸ر۵ صبح الی ۵ بعد از ظهر تماس بگیرید .

کدبانوی منزل برای خانواده سه نفری بطور شبانه روزی استخدام می شود تلفن ۹۳۱۲۱۳

پزشك‌و دندانپزشك پزشکیار و کمك بهیار چند نفر بانو ششم ابتدائی‌وکارگر نیازمندیم ۸۳۳۶۱۳

بیکنفر وردست شوفاژ کار و یك کارگر ساده نیازمندیم تلفن : ۷۹۷۱۲۹ آـ۴۰۷

دوشیزه یا بانو
با معلومات بالاتر از سیکل تا حدود دیپلم‌که کمی‌واردبه‌ماشین‌نویسی و حسابداری معمولی باشد برای تمام وقت نیازمند است شاهرضا بین بهار و پیچ‌شمیران روبروی کافه گل و بلبل ساختمان ۷۰۴ طبقه دوم آـ۱۴۳۰

بازاریاب درامور چاپ
با دو سال سابقه کار حقوق و مزایای مکفی تلفن۹۷۶۰۱۷ـ۹۴۱۰۷۷ از ۹ صبح تا ۵ بعد از ظهر . آـ۱۴۰۹

استخدام باغبان آزموده با حقوق مکفی تلفن : ۲۳۷۶۴۳ آـ۱۹۰۰

منشی
جهت پاسخگوئی به‌تلفن و آشنائی کامل به تایپ فارسی با حقوق مکفی استخدام میشود تلفن: ۹۶۱۰۵۳

بچند نفر منشی زن تمام وقت ونیمه وقت‌نیازمند است . تلفن : ۷۵۰۵۶۹ و۷۶۲۵۲۷ از ساعت ۴تا ۸ تماس حاصل‌فرمائید. آـ۱۸۸۴

تعدادی بازاریاب مرد فعال‌با حقوق وپورسانت ویك نفر خانم واردبامور بایگانی و سکرتری نیازمندیم تلفن ۷۵۳۳۹۹ آـ۱۸۸۳

ویزیتور مرد وفروشنده لوازم صوتی با معافی وتجربه کافی تمام وقت نیازمندیم تلفن : ۸۹۸۶۴۴ ـ۱۷۶۶

بیکنفر پرستار که امور جوابگوئی تلفن‌راهم‌انجام دهد نیازمندیم تلفن : ۲۷۵۸۵۳ ایزدی آـ۱۷۸۰

شرکت جهان موزیك استخدام می کند سکرتر مسلط به تایپ فارسی ۸۵۴۷۳۶ ـ۸۵۹۴۳۴ آـ۷۱۲۳

قابل توجه دکتر های داروساز جوینده کار جهت‌هرگونه اطلاع‌برای اشتغال به جامعه دارو- سازان ایران مراجعه فرمائید . ۶۵۵۴۷۹ و ۶۵۲۳۲۹ آـ۱۷۹۲

بیك خدمتکار زن شبانه روزی با حقوق مکفی نیازمندیم ۶۳۹۸۲۹ آـ۱۷۹۳

کارگاه‌چوب وفلز
نجار فرنگی‌ساز و استادکار و وردست و کارآموز استخدام‌میشود وسیله ایاب و ذهاب رایگان ، تغذیه ارزان آماده است با تلفن های ۹۷۰۰۲۵ و ۶۵۲۷۹۲ تماس حاصل شود .

شما که اتومبیل دارید وبه زبان انگلیسی هم آشنائی برای یك کارپر درآمد با ما تماس‌بگیرید ۶۵۵۶۱۵ آـ۹۰۴۵

استخدام
بیك نفر دوشیزه جهت جوابگوئی تلفن وتعدادی دوشیزه جهت راهنمائی مشتریان‌در داخل‌شرکت نیازمندیم تلفن : ۸۴۹۳۳۷ آـ۱۸۰۷

چاپخانه دانشگاه تهران
به تعدادی کارگر زن و مرد که دارای تحصیلات حداقل ششم ابتدائی باشند نیازمند است . کارگران مبتدی پس از طی دوره کارآموزی‌به استخدام قطعی چاپخانه درخواهد آمد . نشانی ـ امیرآبادشمالی ـ خیابان شانزدهم موسسه انتشارات‌وچاپ دانشگاه تهران آـ۱۲۸۵۴

بتعدادی‌دختر و پسر نیازمندیم ۵ـ۶۴۴۱۸۱ موسسه چاپ طلوع آـ۱۷۹۵

به مهندس ناظر باحداقل پنج سال سابقه کار جهت کار نظارت در رشت مورد نیاز است ۶۲۵۷۷۹ـ ۶۲۸۶۰۶ آـ۱۷۹۶

مستخدم
مستخدم باتجربه برای منزل تمام وقت مورد نیاز است‌تلفن ۸۹۰۹۵۹ آـ۱۷۸۴ ۱ـ۴

تعدادی‌کارگر سیمکش‌ساختمانی درجه یک ماهر بامعافی غیر پزشکی مورد نیاز است از ساعت۱۵ تا۲۰ با تلفن۹۵۰۷۹۵ تماس حاصل نمائید آـ۱۸۸۲

استخدام مهندس برق
شرکت کشتی سازی خلیج فارس جهت تکمیل نمودن کادرپرسنلی خوددر بندرعباس یک نفر مهندس برق را با شرایط ذیل ازطریق مصاحبه استخدام مینماید:
۱ـ فوق لیسانس یالیسانس در رشته برق
۲ـ داشتن ۳ سال سابقه‌کار
۳ـ آشنائی‌کامل بزبان انگلیسی از واجدین شرایط دعوت می شود حداکثر تاتاریخ ۷ر۶ر۳۷ همه روزه باستثنای پنجشنبه وجمعه از ساعت ۳۰ر۷ الی ۳۰ر۱۶بادردست‌داشتن مدارک لازم به امور اداری شرکت واقع‌در خیابان تخت جمشید شماره ۴۳۵طبقه چهارم‌مراجعه نمایند. م‌الف ۱۳۲۷۰

آگهی استخدام
سازمان مراکز جهانگردی‌برای ورزشهای‌زمستانی افرادواجد شرایط ذیل را بصورت قرار دادی‌جهت خدمت در تهران از طریق‌مصاحبه‌استخدام مینماید.
۱ـ مهندس آرشیتکت باحداقل سه سال سابقه کار ۱ نفر
۲ـ مهندس تاسیسات باحداقل سه سال سابقه کار ۱نفر
۳ـ مهندس برق با حداقل سه سال‌کار وتسلط به زبان‌فرانسه ۱ نفر.
واجدین شرایط میتوانند همه روزه بین ساعت ۸الی ۹صبح باستثنای‌پنجشنبه و روز های تعطیل‌بادر دست داشتن‌مدارک لازم به معاونت فنی سازمان جهت انجام مصاحبه مراجعه نمایند آدرس:عباس آباد نبش خیابان مهناز وزارت اطلاعات وجهانگردی سازمان مراکز جهانگردی برای ورزش های زمستانی. م‌الف ۱۳۲۸۱ ۱ـ۲ آـ۱۲۷۹۶

یك مستخدمه میانسال خانه‌دار برای اداره‌یك خانم بطور شبانه روزی باحقوق مکفی‌نیازمندیم. ۶۴۵۴۵۱

کلینیك دکتر آرین‌پوراز متخصص دندانپزشك ، گوش و حلق و بینی و قلب‌وعروق وروانپزشك وفیزیوتراپی دعوت به همکاری‌می‌نماید صبحها وعصرها ۹۳۰۹۰۸۷ آـ۱۶۸۰

استخدام
بچند نفر جوشکار کاربیت سابقه‌دار وچند نفر خمکار ـ شوفاژ کار احتیاج‌است لطفابه‌آقای حسن خطیری خیابان پهلوی خیابان توانیر خیابان نظام گنجوی ساختمان بتونی بلند مرتبه مراجعه شود .

دوشیزه آشنا به تایپ فارسی تمام وقت مورد نیازاست تلفن ۸۲۲۰۴۱ شرکت دلیش

کارگر ساده
بچند نفر کارگر ساده نیازمندیم‌جاده مخصوص کرج ایستگاه شهوند خیابان رنگین کوچه‌سوم کارخانه تابلو سازی .

شرکت نگارنده
صبحها بچند نفرماشین نویس با ماشین های آی‌ـبی‌ـام نیازمنداست تلفن ۶۵۴۹۲۸

استخدام ماشین نویس فارسی
شرکت ساریکا یکنفر بانوی ماشین نویس‌با چهارسال تجربه کاری برای تمام وقت‌استخدام می‌نماید ، همه روزه از ۳تا ۵ بعد از ظهر در تهران خیابان آیزنهاور مقابل وزارت کارشماره ۴۳۲ مراجعه فرمائید.

سازمان بزرگ جهانگردی
۱۵ نفر خانم و آقا که به زبان انگلیسی تکلم کنند استخدام می‌نماید تلفن : ۶۵۷۰۶۵ و ۶۵۷۰۶۴

بیکخانم بافنده آشنا به ماشین بافندگی نیازمندیم مصر ها ۴تا ۸½ ـ ۲۳۳۷۹۴

شرکت فیلتر روغن بیك نفربازاریاب‌نیازمنداست تلفن : ۷۶۰۷۶۳

فروشگاه‌تشکری واقع درمیدان ۲۴ اسفند
احتیاج بچند نفر فروشنده خانم یا دختر خانم برای قسمت های تریکوو آرایش دارد . داوطلبین می توانند صبح ها بدفترفروشگاه‌مراجعه فرمایند. آـ۳۹۰۰

استخدام سکرتر
جهت تایپ فارسی و لاتین و جوابگوئی تلفن ساکنین اطراف چهار راه قصر مقدمند ۸۴۱۹۷۸ و ۸۴۳۷۸۲ ۱ـ۲ آـ۳۹۹۰

آینده خوب
بچند نفر خانم یا آقای موقر بابرخورد خوب جهت حفظ روابطعمومی شرکت‌بامشتریان باحقوق ثابت و پورسانت نیازمندیم . انهای خیابان سپهبدزاهدی پلاک۱۸۹ صنایع مبلمان دفتری پولادسا ۱ـ۳ آـ۳۶۱۰

دفتربیمه کا‌ـاس‌ـکا استخدام مینماید بازاریاب مرد یا خانم تلفن ۶۵۹۳۱۸ ۱ـ۲ آـ۱۶۲۱

جامعه دندانپزشکی‌ایران
ماشین نویس فارسی و لاتین استخدام مینماید خیابان حافظ ۴۶۹ طبقه چهارم ۳۷۰۴۵۹ـ ۳۷۱۵۵۴

استخدام فروشنده
بدو نفر خانم شیك‌پوش وخوش برخورد جهت فروشندگی که سابقه کار در بوتیك داشته باشند نیازمندیم ۹صبح الی ۸ بعداز ظهر آدرس کاخ شمالی بالاتر از بلوار کوچه نعیم‌پلاك۴۴ طبقه اول .

بتعدادی کارآموز دوشیزه با بانوی‌دیپلمه برای عملیات‌نقشه کشی و نیز تعدادی کارآموز نقشه برداری باداشتن معافی‌یا کارت‌پایان خدمت جهت‌عملیات نقشه برداری درخارج‌ازتهران نیازمندیم تلفن ۹۲۴۹۷۶ ۱ـ۲ آـ۱۵۶۲

شرکت تولیدی استادکار الکترونیك و استادکار فلز کاری استخدام می نمایدتلفن ۲۳۵۱۸۰

سالن آرایش وزیبائی علی
به دو نفر بروشینك‌کار ومانیکوریست و یك پادونیازمنداست جاده قدیم پل رومی خیابان سی و پنج متری‌قیطریه نبش شب‌تاب .

شرکت ایران المس تعدادی کارگر شوفاژ کار ، جوشکار کاربیت خمکار و چدن‌کار نیازمندیم . باتلفن ۸۴۳۱۶۲ و ۸۵۵۰۶۴ تماس‌بگیرید.

شرکت وارداتی بیك سکرتر تماموقت وارد به امورسکرتری در سید خندان اول جاده‌قدیم نیازمند است ۶۳۹۰۴۵ ـ ۶۳۸۰۵۳ آـ۳۶۰۵

حسابدار تمام وقت استخدام میشود تلفن ۸۳۳۱۰۲

شرکت بازرگانی شینکوران
یکنفر کارمند بامعلومات دیپلم ویکنفرراننده دارای گواهینامه دوم شخصی معلومات حدود سیکل‌استخدام مینماید ۹ تا۱۳ تلفن ۶۴۹۰۷۵ـ ۶۶۵۱۵۵ ۱ـ۲ آـ۲۰۰۵

بیك نفر دندانپزشك برای مطب شخصی‌بطور تمام وقت یا نیمه‌وقت نیازمندیم ۷۶۶۶۳۷

شرکت خلیج خزل بیك نفر دیپلمه اسنا به امور انبارداری نیازمند است جاده قدیم کرج کیلومتر اول‌شهریارپشت کارخانه الیاف تلفن ۹۶۴۰۸۶ـ۷ آـ۳۹۵۱

شرکت تهیه مسکن رابینسون‌چندنفرراهنما آشنا بزبان انگلیسی با اتومبیل نیازمند است . ۶۵۵۴۲۶ـ ۶۵۵۱۳۷ آـ۱۷۰۶

شریک

شریك
از یك نفر شریك با سرمایه یکصد و پنجاه میلیون ریال‌در کارخانه تولیدی و صنعتی جدید ومبتکر واقع در تهران دعوت به همکاری می‌نماید . ۶۲۷۳۶۸

نمایشگاه اتومبیل‌با جوازاجاره یاشریک میشویم ۹۲۱۹۳۱ـ ۶۵۱۹۲۰ ۱ـ۳ آـ۲۰۰۳

جویای کار

راننده متاهل با ۵سال سابقه کار ومعافی دائم جویای کار است تلفن ۳۳۱۵۱۲ ۱ـ۲ آـ۱۷۸۳

آموزشگاههای ماشین نویسی

تعلیم
ماشین نویسی
امیرآباد جنوبی ـ جنب‌بلوار تلفن ۹۲۵۴۲۸ ۱ـ۲ آـ۶۰۰۹

تدریس

دروس تقویتی وتجدیدی توسط مهندس برق آریامهر ۹۷۸۵۷۴

راهنمائی نظری دبستان با اعزام دبیر در منزل ۸۲۲۹۸۲

دبیر زن و مرد آماده تدریس‌در منازل ۷۶۵۱۴۶

تجدیدی های ششم
ما تضمین می کنیم در شهریور قبول شوید دانشجویان مهندسی
۶۵۶۶۲۷
آـ۱۸۰۸

فیزیك شیمی ریاضیات با تضمین دبیر ۸۴۲۸۶۲ ـ۸۵۱۸۷۶

ریاضیات
فیزیك شیمی آمار تلفن ۸۲۰۹۷۳ آـ۱۳۹۴۵

ریاضیات راهنمائی
تلفن ۳۷۰۲۱۶ آـ۱۹۵۵

کلیه‌دروس دبیرستانی، راهنمائی ، دبستانی تضمینی ۷۵۶۵۶۳

تدریس خصوصی کلیه دروس توسط دبیران مجرب .
۸۵۶۹۸۹
آـ۹۰۴۵

فیزیك شیمی ریاضیات دروس هنرستانی‌توسط دبیران دبیرستانها
۶۳۰۴۶۲

ریاضیات فیزیك شیمی دانشجوی دکترای مهندسی تلفن : ۳۱۹۰۲۶

توسط خانم
فیزیك شیمی ریاضی زبان‌ششم‌نظری‌راهنمائی دبستان تضمینی . ۲۸۳۳۳۰ آـ۹۴۰۵

ریاضیات‌فیزیک شیمی راهنمائی متوسطه دانشجوی آریامهر ساعتی ۵۰ تومان تلفن ۹۲۱۶۴۷ آـ۱۴۰۱

ریاضیات راهنمائی و نظری ۷۸۳۵۸۶ ۱ـ۲ آـ۳۶۱۵

حساب فنی هنرستان (برق و مکانیک) ریاضیات آلمانی انگلیسی شیمی صبح ها ۹۶۳۸۳۰ آـ۳۶۳۲

تدریس دروس راهنمائی و شیمی دوره نظری توسط دانشجویان سال آخر شیمی تمام ساعات روز تلفن عصرها ۵۶۵۷۳۷ آـ۱۹۸۹

تدریس خصوصی آمار و ریاضیات حسابداری بازرگانی تلفن ۵۶۳۵۳۴ بعدازظهر ۱ـ۱

ریاضیات فیزیك شیمی
راهنمائی نظری ششم قدیم توسط ناصری دبیر ریاضی با ۱۸ سال سابقه تدریس ۲۳۶۳۵۹ ۱ـ۱

تدریس ریاضیات فیزیک کلیه کلاسها توسط دانشجوی‌سال پنجم مهندسی دانشگاه پهلوی با تضمین قبولی ۷۹۸۰۱۱ ۱ـ۱

تدریس‌فرانسه‌توسط دانشجوی دانشگاه پاریس ۸۲۵۵۴۶ و از ۶عصر ببعد ۸۳۹۵۰۷ ۱ـ۱

تدریس خصوصی و عمومی توسط باسابقه‌ترین‌دانشجویان پلی‌تکنیک ۹۲۷۱۵۹ـ۲۵۱۴۵۱ ۱ـ۱

کلیه دروس توسط دانشجویان دانشده اریامهر با تضمین ۶۳۵۸۴۴ و ۳۳۷۱۲۹ ۱ـ۴ آـ۱۶۰۴

فیزیت سیمی جبر- مثلثات هندسه حساب تمام کلاسها ۸۴۲۸۶۲ ۸۵۱۸۷۶ ـ ۸۴۵۴۱۵ آـ۱۶۲۳

کلیه دروس
از ابتدائی تا دانشگاه تلفن های ۸۵۱۸۷۶ و ۸۴۵۴۱۵ ـ ۸۴۲۸۶۲

کلیه دروس دبیرستانی دانشجویان فنی ۳۳۰۴۱۳

کلیه دروس
توسط دبیران‌لیسانسیه فوری ۲۸۳۸۴۸ آـ۱۸۱۱

کلیه‌دروس دبیرستانی، راهنمائی ، دبستانی تضمینی ۷۵۶۵۶۳

کلیه دروس راهنمائی نظری تلفن ۸۵۱۸۷۶

حسابداری آماربازرگانی با تضمین دبیر ۸۵۱۸۷۶ ـ۸۴۲۸۶۲

ریاضیات مدرن
با همکاری دبیران پایتخت
تلفن ۸۴۲۸۶۲

تدریس خصوصی دبستان راهنمائی دبیرستان
ریاضیات فیزیک شیمی زبان حسابداری آمار
تلفن ۶۶۰۷۷۹

مکالمه انگلیسی
بدون گرامر
۸۵۱۸۷۶

زبان
انگلیسی فرانسه آلمانی کنتراتی ۶۲۰۷۱۷

مکالمه زبان فرانسه آلمانی انگلیسی زیرنظر زبان شناسان متخصص تدریس می‌گردد .علاقه‌مندان باید حداقل ۱۰ ساعت در هفته درس داشته باشند لطفا با تلفن ۹۲۹۸۴۲ دکتر جولزکلر بعداز ظهر ها تماس بگیرید .

مکالمات روزمره
C.T.C
انگلیسی فرانسه ۲۳۰۸۴۱

فرانسه خصوصی‌توسط معلم فرانسوی MR. JEAN تلفن ۸۳۷۰۸۰ صبحها

انگلیسی برای بزرگسالان بدون گرامر ۸۴۲۸۶۲

تدریس مکالمه‌ومکاتبات انگلیسی تلفن : ۳۵۴۴۳۷ آـ۷۵۹

تدریس خصوصی زبان انگلیسی‌توسط‌لیسانسیه ۶۳۹۷۹۱ آـ۱۸۰۱

مکالمه انگلیسی
با دبیران ایرانی و خارجی
تلفن ۶۵۵۷۰۵

مکالمه انگلیسی توسط لیسانسیه امریکا با اقامت ۱۵ ساله در ۵۰ ساعت ۵۶۰۲۱۸ آـ۱۴۳۱

مکالمه وگرامر انگلیسی توسط فوق لیسانس از خارج ۹۳۲۴۵۴ آـ۱۴۰۱

تدریس خصوصی زبان فرانسه توسط دانشجوئی فرانسوی ۲۶۳۶۴۱ آـ۱۷۶۰

عربی نظام قدیم ، جدید تضمینی ۷۵۶۵۶۳

تدریس زبان راهنمائی و نظری توسط دانشجوی پلی‌تکنیک ۹۲۶۶۲۸ آـ۱۶۸۲

انگلیسی
مکالمه، گرامر ، تجدیدی و تقویتی توسط تحصیل کرده انگلستان ۷۹۵۶۵۲ آـ۱۴۰۲

انگلیسی فرانسه آلمانی
۸۲۰۹۷۳

گرامر ، مکالمه‌انگلیسی دو ماهه ۷۵۶۵۶۳

زبان
انگلیسی‌فرانسه‌آلمانی کنتراتی ۸۲۰۹۷۳

انگلیسی‌فرانسه
۹۳۲۰۳۳ـ ۶۲۰۷۱۷
۸۴۳۵۴۹ـ ۸۵۰۷۳۶

انگلیسی توسط فارغ ـ التحصیل کالیفرنیا ۸۲۹۷۴۳

انگلیسی
سطح عالی توسط MISS RODGERS
تلفن ۸۲۰۹۷۳

انگلیسی‌فرانسه
کنتراتی ۶۲۰۷۱۷ آـ۱۶۳۰

مکالمه‌و گرامر انگلیسی توسط فوق لیسانس از خارج ۹۳۲۴۵۴

تدریس‌خصوصی انگلیسی
تلفن ۳۱۱۲۲۵

پانسیون

پانسیون برای دختران دانشجو و کارمند در آریاشهر ۹۷۹۰۵۱

پانسیون کودک زهره ومنیژه شبانه‌روزی‌نوزاد ببالا۸۴۵۰۰۴ آـ۱۶۰۱

خوابگاه دختران دانشجو و کارمند میدان کاخ ۶۵۳۴۴۴و ۶۵۳۸۳۱

پانسیون مهری
فقط دانشجوی دختر میپذیرد ۸۴۴۸۶۸

پانسیون کودك‌نرسی‌لند تحت‌نظر پرستاران تحصیلکرده با اموزش زبان و تعلیم موسیقی امیرآباد شمالی مقابل پارك فرح ۹۲۴۰۲۷ و ۹۲۸۵۴۶

ترجمه و مکاتبات

دارالترجمه حسن پور
کلیه امور ترجمه و اوراق رسمی و غیر رسمی شما را دراسرع وقت انجام می دهد شاه چهارراه امیر اکرم تلفن ۶۶۶۱۹۳

فقط‌به دارالترجمه‌رسمی پیروز مراجعه کنید .
ترجمه رسمی و فوری مدارک تحصیلی و قرارداد ها اخذ پذیرش از امریکا و فیلیپین در اسرع وقت شاه ساختمان آلومینیم طبقه اول۳۷۵۳۵۷

ترجمه ۷۵۶۳۰۹

شرکت‌دیمیلو استخدام‌مینماید
یکنفر حسابدار ورزیده با ۳ سال سابقه کار در امورمالی استخدام میشود . کریم خان زند نبش نادرشاه پلاك ۳ر۷۷ طبقه سوم تلفن ۸۹۷۱۸۹ ـ ۸۹۲۵۹۷

آگهی استخدام
چند نفر فروشنده کتاب با سابقه فروشندگی ویکنفر ماشین نویس مرد و تعدادی کارگر ساده با حقوق مکفی و مزایامورد‌نیاز می‌باشدداوطلبان همه روزه از ساعت ۹ الی ۶ بعد از ظهر به‌امور اداری‌شرکت چاپونشرایران خیابان تخت‌طاوس بین روزولت و امیر اتابك شماره ۱۷۸ مراجعه نمائید .

آگهی استخدام
یك‌شرکت‌ساختمانی برای‌یك‌طرح بزرك صنعتی در بندرعباس‌بافراد زیر نیازمند است :
۱ـ مهندس‌راه وساختمان‌باحداقل سه سال سابقه کار
۲ـ تکنیسین ساختمان
۳ـ نقشه‌بردار با حداقل ۵ سال سابقه کار
۴ـ حسابدار لیسانس
۵ـ حسابدار دیپلمه باتجربه
۶ـ انباردار دیپلم باسابقه کافی
داوطلبان می‌توانند از ۹ صبح تا ۵ بعدازظهر به خیابان تخت طاووس چهارراه نادرشاه شماره ۱ر۲۹۱ مراجعه فرمایند تلفن ۶ـ۶۲۷۷۷۴

آگهی استخدام
شرکت بار وانبار (سهامی خاص) وابسته به وزارت بازرگانی تعدادی از افراد زیر را باحقوق ومزایای مکفی وشرائط رفاهی عالی به همکاری وخدمت در سردخانه های استان هرمزگان و استان سیستان و بلوچستان دعوت می نماید.
۱ـ مهندس تاسیسات آشنابه‌امور برق بادو سال سابقه کار مفید
۲ـ تکنسین تاسیسات دارای فوق دیپلم بادو سال‌سابقه کار مفید
۳ـ تکنسین برق دارای فوق دیپلم بادو سال سابقه کار مفید
۴ـ حسابدار دارای دیپلم حسابداری یا بازرگانی بادو سال سابقه کار مفید
شرائط استخدام
۱ـ حداکثر سن برای ردیف اول ۳۵ سال و برای‌ردیف های بعدی ۳۰ سال
۲ـ مدارک تحصیلی اخذ شده مورد پذیرش وزارت آموزش و پرورش و علوم عالی باشد
۳ـ دارای دفترچه پایان خدمت وظیفه و یا معافیت غیرپزشکی از خدمت وظیفه باشد
۴ـ برای سابقه کار مفید گواهی لازم را ارائه دهد
۵ـ هیچگونه پیشینه کیفری نداشته باشد و مراتب مورد تائیدمقامات ذیصلاح قرار گیرد
واجدین شرائط میتوانند بادر دست داشتن مدارک لازم همه روزه باستثنای پنجشنبه هابین ساعت ۹ تا۱۴به محل شرکت واقع در خیابان کاخ شمالی ـ بالاتر از بولوار الیزابت ـ نبش کوچه سمنان ـ شماره ۶۷ـ طبقه ششم مراجعه نمایند.
برای‌کسب اطلاعات بیشتر باتلفن ۸۹۷۹۵۱ تماس حاصل فرمائید.

نیازمندیهای اطلاعات

تلفنی آگهی می‌پذیرد



استخدام: ۳۰۳۷۰۲ ـ ۳۱۱۲۱۹ املاک و مستغلات: ۳۰ ـ ۳۱۱۲۲۹ خرید و فروش: ۳۲۸۲۵۷ ـ ۳۲۸۴۱۴ خدمات: ۳۱۲۴۱۳ ـ ۳۱۱۲۲۷

شرکت زیبا ـ مک کن اریکسون

بیک دوشیزه یا بانوی دیپلمه با داشتن حداقل یکسال سابقه کار و برگ خاتمه خدمت یا معافی دائم جهت صدور اسناد حسابداری نیازمند است .

سعدی شمالی شماره ۲۵۵
تلفن ۳ـ۳۰۱۵۵۱

منشی

شرکت بازرگانی آبفر یکنفرمنشی باشرایط زیر را بهمکاری دعوت می‌نماید :

۱ـ دارا بودن دیپلم منشی‌گری یابازرگانی
۲ـ مسلط به تایپ فارسی و لاتین .
۳ـ آشنائی به زبان انگلیسی .
٤ـ آمادگی جهت کار تمام وقت .

متقاضیانیکه واجد تمام شرایط فوق می‌باشندمیتوانندجهت‌تعیین‌وقت مصاحبه‌بین‌ساعات ۸صبح تا ٥بعداز ظهر با تلفن ۹۳۵۱۸۳ تماس حاصل فرمایند .

آدرس خیابان ایران نوین‌غربی(بعداز چهار راه امیرآباد) خیابان سیندخت شمالی ساختمان سیندخت شماره ۱۰۰ طبقه دوم .

چندنفر خانم باتحصیلات دیپلم یا بالاتر باحقوق ومزایای مکفی‌جهت قسمت حسابداری و امور مالی استخدام میشوند

واجدین شرایط می توانند بشرکت ترانس پیک واقع در کیلومتر ۱٦ جاده مخصوص کرج مراجعه نمایند .

تلفن : ٤ـ۹٤٤۱۳۳ و ۹٤۰۹٤٥

آگهی استخدام

تاسیسات شرکت سهامی صنایع‌اراک‌واقع در شهر اراک به منظور تکمیل نیروی انسانی خود یك نفر سرمکانیك ماشین‌آلات صنعتی با تجربه کافی در کارخانجات‌را با حقوق و مزایای مکفی برای سرپرستی قسمت مکانیك کارخانه تولید موکت استخدام می نماید واجدین شرایط حداکثر تاتاریخ۳۱ر٥ر۲٥۳۷ شاهنشاهی‌همه‌روزه به استثنای روز های پنجشنبه و جمعه از ساعت ۹ صبح تا ۱۲ و بعداز ظهرها از ساعت ۱٤ الی ۱٦در تهران باشماره تلفن های ۸۹۳۱٤۷ و ۸۹۳۳۲۰ و ۸۹۳۳٦۸ و در اراك با شماره تلفن های ٥ـ۳۰۰٤۱ تماس حاصل نمایند .

صنایع پشم بندی ایران (شرکت سهامی عام)

افراد واجد شرایط زیررا باحقوق مکفی استخدام مینماید .

۱ـ نقشه‌کش ماشین‌آلات صنعتی با داشتن حد اقل ۳ سال سابقه‌کار مؤثر
۲ـ تحصیلدار با تحصیلات سیکل اول متوسطه و گواهینامه موتور سیکلت وضامن معتبر

شرایط :

داشتن برگ پایان خدمت یا معافیت دائم
واجدین شرایط میتوانند همه‌روزه ازساعت ۸صبح الی ۳ بعدازظهر به محل کارخانه (صنایع بسته بندی ایران) واقع درکیلو متر ۱۲ جاده قدیم کرج جنب کارخانجات شاه پسند مراجعه نمایند .

استخدام پزشك عمومی

شبکه بهداری‌وبهزیستی شماره یك تهران

احتیاج‌به۳نفر پزشك عمومی‌جهت خدمت در مراکز بهداری وبهزیستی گلندوك و فشم در منطقه شمیرانات دارد.متقاضیان می‌توانندبه‌کارگزینی شبکه واقع در انتهای جاده قدیم شمیران نرسیده به میدان تجریش مراجعه ویا با تلفن ۲۷٥۰۰۰ تماس حاصل نمایند .

شرکت آنومکس ایران

باطلاع: وزارتخانه‌ها ـ نیروهای سه‌گانه ـ ادارات دولتی وخصوصی ـ کامیون داران ـ شرکت های اتوبوسرانی‌ومسافربری ـ سندیکاهای‌تاکسی رانی ـ گاراژهای سرویس‌ودارندگان پمپ بنزین میرساند :

دستگاه کارواش تمام‌اتوماتیک

ساخت کارخانجات معظم A.M.C انگلستان ازکوچك ترین اتومبیل سواری تا بزرگترین کامیون را

درمدت ۲ الی ٦ دقیقه بطور کاملا اتوماتیک شستشومیدهد

با نصب یکدستگاه هزینه های شستشو ونگهداری وسائط نقلیه خودرابطور حیرت‌انگیز پائین بیاورید

این دستگاه‌از تضمین ٦ ماهه‌سرویس و لوازم‌یدکی مجانی برخوردارمیباشد

برای‌اطلاع‌بیشتردر تهران

شرکت آنومکس ایران قسمت کارواش خیابان خردمند جنوبی بن بست یکم پلاك ۹ تلفن ۸۲۳٥۳۹

دراهواز: شرکت‌آنو مکس ایران جاده کوی گلستان خیابان‌حجت پلاك ۹ تلفن ۳۲٦۹۰ مراجعه فرمائید .

شرکت سهامی خاص ژنرال الکتریك ایران

جهت تکمیل کادرکارخانه تولیدات خود افراد مشروحه زیر را فورا استخدام مینماید :

کارگرساده‌مرد

مشخصات: برخورداری از نیروی جسمانی کافی :
داشتن حداقل مدرك‌ششم بتدائی (نظام قدیم) ویا مدرك پیکار با بیسوادی
داشتن‌برك‌عدم‌سوم‌پیشینه
حداکثر سن ۳۰ سال

تعداد: ۲۰ نفر

کارگرساده‌زن

مشخصات: حد اقل تحصیلات ششم ابتدائی (نظام قدیم) و یا مدرك پیکار بابیسوادی
داشتن برك عدم سوءپیشینه .
حداکثر سن ۳۰ سال

۲۰ نفر

برقکاردرجه‌یک ماشین‌آلات‌صنعتی

مشخصات: حداقل ٥ سال سابقه کاردرکارخانجات تولیدی .
حداقل تحصیلات سیکل .
دارا بودن برك عدم سوء پیشینه
حداکثر سن ۳۰ سال

۲ نفر

آهنگردرجه‌یک

مشخصات: حداقل ٥ سال سابقه کار موثر
دارا بودن حداقل مدرك ششم ابتدائی(نظام‌قدیم) ویا پیکار بابیسوادی
دارا بودن برك عدم سوءپیشینه .
حداکثر سن ۳۰ سال

۱ نفر

امکانات: حقوق مکفی ـ سودویژه مناسب ـ یك وعده غذای گرم وارزان استفاده از سرویس ایاب و ذهاب رایگان ـ استفاده از تعاونی مصرف (برای خرید خواروبار و لوازم منزل با حداقل‌قیمت) ـ استفاده از تعاونی‌اعتبار (جهت دریافت وام های ضروری) ـ آموزش بیشتر ضمن کار ـ استفاده از مزایای سازمان تامین اجتماعی ـ بیمه درمانی ـ بیمه بازنشستگی وغیره .

داوطلبان‌واجدشرایط می‌توانند با در دست داشتن اصل شناسنامه ومدارك وسوابق خود و یك قطعه عکس ازساعت۹صبح‌الی ۱٤ بعدازظهر بکارگزینی کارخانه تولیدات شرکت

واقع‌در کیلومتر۸ جدید جاده‌مخصوص کرج

جنب منطقه ۱۱ اداره راهنمائی ورانندگی تهران شخصا مراجعه

ویاباتلفنهای ۹٥۲۴۰٥ـ۹۷۱۰٥۹ تماس‌حاصل‌فرمایند

شرکت‌سهامی‌خاص‌ژنرال‌الکتریك‌ایران

ماشمارا به‌همکاری دعوت‌مینمائیم استخدام‌منشی

شرایط :

دارا بودن حداقل دیپلم متوسطه آشنا به زبان انگلیسی .

حداقل دوسال سابقه کار منشیگری«موثر» آشنائی کامل به تایپ فارسی و لاتین باما میتوانید به آدرس ایرانشهر جنوبی نرسیده به شاهرضا پلاك ۷۱ شرکت پارس توشیبا مراجعه نمائید .

استخدام کارگرساده

الیاف (شرکت سهامی عام)

تعدادی کارگر ساده زن و مرد را با حقوق و مزایای مکفی استخدام میکند .

شرایط:

ـ سواد خواندن و نوشتن
ـ حداکثر سن ۳٥ سال .

ساعات کار بانوان ۷ الی ۱٥ برای کارگران مرد ۳ شیفت غیر ثابت و سرویس ایاب و ذهاب در تمام نقاط تهران به استثنای شمیرانات دایر خواهد بود .

متقاضیان می توانند همراه با اصل شناسنامه به انضمام ٦ قطعه عکس ٤ × ٦ روز های شنبه تا چهارشنبه بین ساعات ۷ الی ۱٥ به نشانی‌اداره استخدام تهران واقع در ۲۰متری فلاح‌جنب درمانگاه‌خصوصی داریوش و یا مستقیما به کارگزینی کارخانه واقع‌در جاده قدیم کرج کیلومتر ۱۸ اول جاده‌شهریار مقابل آماده‌گاه ارتش مراجعه نمایند .

شریك

برای انجام یك کار صنعتی در شمال به شریك باسه‌میلیون ریال سرمایه نیازمندیم

با راهنمای شماره ۹٤۹ روزنامه اطلاعات مکاتبه کنید .

SALES MANAGER

An established joint venture insurance company, requires an Iranian National educated in U.K. or U.S.A. with background in sales and marketing, to take responsibility for development of a rapidly expanding International Account.

Contact Mr. Yeganeh to arrange interview. Tel: 375573 - 377545 - 376273 - 376275 - 376276.

آموزشگاهها توجه کنند!

صفحه نیازمندیهای آموزشی روزنامه اطلاعات روز های یکشنبه و چهارشنبه کاملترین فهرست آموزشگاههای رانندگی ، زبان ، خیاطی، کامپیوتر ، موسیقی ، حسابداری ، منشیگری ، آرایش،دروس‌دبیرستانی ونقاشی را در اختیار خوانندگان‌خودقرارمیدهد

مراکز آموزشی برای درج آگهیهای خودمیتوانند باتلفن‌های ۳۱۱۰۸۷و۳۱۱۲۲۷ تماس بگیرند

استخدام

یك‌شرکت‌ساختمانی به‌چند نفر نقشه کش باسابقه نیازمنداست

داوطلبان با راهنمای شماره ۹٥۰ روزنامه اطلاعات مکاتبه کنند

نیازمندیهای اطلاعات

۳۱۱۲۲۴و۳۱۱۲۲٥

نیازمندیهای اطلاعات

تلفنی آگهی می‌پذیرد



استخدام: ۳۰۳۷۰۲ ـ ۳۱۱۲۱۹ املاک و مستغلات: ۳۰ ـ ۳۱۱۲۲۹ خرید و فروش: ۳۲۸۲۵۷ ـ ۳۲۸۴۱۴ خدمات: ۳۱۲۴۱۳ ـ ۳۱۱۲۲۷

یك شرکت تولیدی افراد ذیل را به همکاری دعوت مینماید

۱ـ رئیس حسابداری با حداقل ۵ سال سابقه کار در شرکت تولیدی .
۲ـ کمك حسابدار با دو سال سابقه کار و آشنائی با ثبت دفاتر معین .
۳ـ بایگانیست با ۲ سال سابقه کار .
لطفا از ساعت ۳ تا ۶ بعداز ظهر با تلفن ۸۳۰۸۵۸ تماس حاصل نمائید .

استخدام بازاریاب

کارخانه تولیدی مختلط ایرانی و دانمارکی جهت توزیع و فروش محصولات خود تعدادی بازاریاب باسابقه و فعال را باحقوق وپورسانت مکفی جهت تهران و شهرستانها استخدام می نماید (دارندگان وسیله نقلیه حق تقدم دارند) آدرس : جاده مخصوص کرج کیلومتر ۱۰ بعد از میدان شهباد روبروی پمپ بنزین خیابان دفاع شرکت ایرچك .

استخدام سکرتر

یك واحد بزرك صنعتی برای کار تمام وقت در دفتر مرکزی خود از یك دوشیزه یا بانو جهت تایپ فارسی و جوابگوئی تلفن دعوت به همکاری مینماید

افراد آشنا به زبان انگلیسی ارجحیت دارند

واجدین شرایط می توانند با تلفن های ۲۲۹۴۲۵ و ۲۲۷۸۵۸ تماس بگیرند .

استخدام

شرکت تولیدی به یکنفر مهندس مکانیك ماشین آلات صنعتی و تراش باتجربه کار نیاز دارد .
واجدین شرایط با تلفن شماره ۶۲۷۰۹۱ تماس حاصل نمایند .

قابل توجه اهالی محترم

تهرانپارس ، نارمك ، تهرانو ، وحیدیه پسیدخندان

سرویس سمنگان

با اتومبیل های مجهز ـ اتوبوس و مینی بوس با داشتن رانندگان مطمئن و مهماندارجهت ایاب‌وذهاب‌دانش‌آموزان‌عزیزمدارس‌وکودکستانها ـادارات و شرکتها آماده می‌باشد .برای اطلاع بیشتر با تلفن ۷۹۷۴۴۷ تماس حاصل فرمائید.

Electrolux

الکترولوکس استخدام مینماید

چند نفر سرپرست انبارها با حداقل ۵ سال سابقه کار در رشته انبار کارخانجات با تحصیلات لیسانس حسابداری ـ بازرگانی و دانستن زبان انگلیسی برای تهران .
چندین نفر کارمند انبار با سابقه کاربرای تهران .
تعداد زیادی ماشین نویس فارسی باسابقه کار برای تهران
چند نفر منشی با دارا بودن حداقل دیپلم برای تهران .
چندین نفر نگهبان با انجام خدمت زیر پرچم .
افراد زیادی کارگر ساده برای انبار .
چندین نفر سرویسکار لوازم خانگی .
عده‌ای کاردکس‌نویس جهت‌انباردرکارخانه ساوه.
واجدین شرایط می توانندهمه روزه‌ازشنبه تاچهارشنبه بین ساعت ۸ تا ۳ بعداز ظهر به‌محل شرکت واقع در خیابان شاه‌عباس جنوبی نبش خیابان جم ساختمان الکترولوکس به کارگزینی امور اداری مراجعه نمایند .

مهندسین مشاور

طرح و پژوهش

مهندسین مشاور طرح وپژوهش

به همکاری تعدادی مهندس راه وساختمان باحداقل ۵ سال سابقه نظارت برای اطراق‌تهران نیازمند است از واجدین شرایط خواهشمنداست بنشانی عباس‌آبادغربی‌کوی ایزد شماره۳مراجعه ویا با تلفن ۶۲۲۵۹۳ تماس حاصل فرمایند .

نظافتچی پیشخدمت

کانون خدمات آموزشی زبان (L.T.S)
به چندنفر خدمتکار مرد و زن نیازمند است .
متقاضیان‌بنشانی‌خیابان‌وزراء‌ـخیابان‌بیست‌ونهم‌ـ شماره ۱۴و ۱۶ تلفن ۶۸۵۰۳۹ مراجعه‌فرمایند .

شرکت آسانسور اوتیس ایران

چند نفر افراد واجد شرایط زیر را به همکاری دعوت می نماید :
۱ـ ماشین نویس فارسی و لاتین با آشنائی کامل به زبان انگلیسی .
۲ـ تلفنچی آشنا به زبان انگلیسی .
متقاضیان می توانند همه روزه بغیر ازپنجشنبه وجمعه با در دست داشتن برك خاتمه خدمت یا معافی ـ عکس و اصل شناسنامه به خیابان‌شاه عباس شمالی مقابل تهران کلینیك خیابان چهارم پلاك ۲۴ طبقه سوم اداره کارگزینی مراجعه فرمایند .

شرکت لبنیات مادی (میماس)

افراد زیر را بهمکاری دعوت و با حقوق و مزایای مکفی استخدام می‌نماید .
۱ـ حسابدار صنعتی با حداقل ۲ سال سابقه کار مفید و داشتن برك پایان خدمت و یا معافیت دائم .
۲ـ کارگر ساده با سواد ششم ابتدائی و داشتن برك پایان خدمت یا معافیت دائم (کسانیکه محل اقامت آنان نزدیکتر به کارخانه باشد حق تقدم دارند.)
نشانی : جاده قدیم کرج روبروی شیر پاستوریزه خیابان ترخانی تلفن ۹۵۲۲۹۷ ـ ۹۶۵۰۶۸

شرکت ساختمانی برای کارگاههای زابل

مهندس راه وساختمان با ۸ سال سابقه‌کار کارگاهی موردنیازاست
واجدین شرایط به آدرس خیابان تخت‌جمشید شرقی بین بهار جاده قدیم شمیران پلاك ۵۹۳ طبقه ۵ یا با تلفن ۷۵۴۳۳۸ با وقت قبلی تماس حاصل نمایند .

لیسانسیه فیزیک

استخدام میشود در ساعات اداری باتلفن ۳۲۸۲۷۲ تماس گرفته‌شود

تکنیسین برق

مورد احتیاج است . در ساعات اداری به‌دفتر فنی شرکت‌ایرانچاپ اول خیابان خیام موسسه اطلاعات مراجعه شود .

یك شرکت وابسته به دولت

جهت تکمیل کادر مالی خود به تعدادی‌لیسانسیه حسابداری ، بازرگانی نیاز دارد از داوطلبین تقاضا دارد از ساعت ۱۳ر۵ الی ۱۵ر۵ روز های شنبه الی چهارشنبه به خردمند شمالی شماره ۱۱۷ امور اداری مراجعه نمایند .

آگهی استخدام

شرکت پخش کابل ایران
افرادزیررا بهمکاری‌دعوت‌مینماید
۱ـ ماشین نویس فارسی ولاتین
۲ـ اپراتور تلفن با تسلط کامل به ماشین نویسی فارسی .
تلفن : ۵۴ـ ۳۷۳۰۵۱

استخدام
شرکت معظم داروئی احتیاج به چند نفر کارگر ساده جهت توزیع و یك نفر تحصیل‌دار باضمانت مکفی دارد با تلفن های ۳۷۵۹۸۵ و ۳۷۵۸۸۵ بین ساعات ۹ صبح‌تا ۵ بعد از ظهر تماس بگیرید .

استخدام فوری

شرکت فسان به چند نفر نظافتچی زن یا مرد و پیشخدمت احتیاج فوری دارد .
آدرس ـ خیابان آناتول فرانس شماره ۹۹ شرکت فسان.

شماره تلفنهای ضروری

اورژانس تهران ۱۲۳	پلیس راه ۹۶۰۱۹۶
پلیس تهران ۱۱۰	تصادفات ۳۳۳۳۳
هواشناسی ۶۴۳۲۳۲	آتش نشانی ۶۴۴۴۴
سازمان رادیو و تلویزیون ۲۱۹۶۱	
اطلاعات فرودگاه ۱۵ـ۶۴۳۰۱۲	
اطلاعات راه آهن ۵۳۰۹۹۳	

استخدام فوری

۱ـ کارگر ساده زن و مرد ۲۰۰ نفر .
۲ـ سیم‌پیچ موتور و دینام ۱۰ نفر .
حداقل تحصیلات ۶ ابتدائی حداکثر سن ۳۵سال همه روزه از ساعت ۸ تا ۱۴ تلفن ۸۵۳۰۶۱

واسته علمی داروئی شرکت ایران فارمیك

تعدادی دیپلم بطور تمام‌وقت بامشخصات زیر و حقوق و مزایای مکفی به همکاری دعوت‌می نماید .
۱ـ خوش تیپ ، خوش برخورد،خوش‌بیان با وسایط نقلیه شخصی .
۲ـ معاف از خدمت نظام وظیفه .
۳ـ افرادی‌که سابقه ویزیت دارو دارند ارجحیت دارند .
واجدین‌شرایط به‌نشانی شاهرضا چهارراه کالج جنب خیابان خارك شماره ۱۰۳۲ طبقه اول مراجعه نمایند .

یخسازی اسکاتسمن

۱۰۰ ـ ۲۰۰ ـ ۵۰۰ کیلو
در ۲۴ ساعت

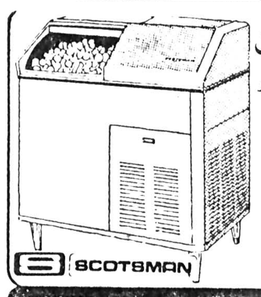

نماینده انحصاری درایران
فروشگاه منصور
تلفن: ۷۵۲۲۹۲ ۷۶۲۵۲۷

آگهی استخدام

یك شرکت بزرك تولیدی افراد زیر را با حقوق مکفی استخدام مینماید
۱ـ منشی ـ آشنائی کامل بماشین نویسی فارسی و امور بایگانی
۲ـ انباردار (جهت‌کاردکس)
۳ـ انباردار فنی (آشنائی کامل به قطعات فنی و امور کاردکس)
۴ـ سرپرست انبار
۵ـ صندوقدار
۶ـ دفتردار (خوش‌خط)

شرایط استخدام

۱ـ دارا بودن برك خاتمه خدمت یا معافیت
۲ـ حداکثر سن ۳۵ سال
۳ـ تحصیلات ـ دیپلم و در غیر آن تجربه کافی در رشته مربوطه .

متقاضیان میتوانندهمه روزه در ساعت اداری با تلفن ۳۲۸۴۳۴ تماس حاصل نمایند .

استخدام فوری

ماشین نویس فارسی و انگلیسی با حداقل دو سال تجربه‌کاری و آشنائی کافی به زبان انگلیسی مورد نیاز است .
خیابان تخت طاو س مقابل خیابان میرعماد شماره۲۴۸

استخدام

شرکت صنایع ابریشم گیلان

جهت تکمیل کادر پرسنلی خود تعدادی دیپلم را به همکاری دعوت مینماید :
۱ـ تابعیت ایرانی
۲ـ نداشتن پیشینه کیفری .
۳ـ دارا بودن پایان خدمت و یا معافی دائم (غیرپزشکی) .
۴ـ حق تقدم با افرادیست که دارای دیپلم فنی بوده و یا به زبان ژاپنی آشنائی دارند .
واجدین شرایط هرروز از ساعت ۹ صبح الی ۴ بعداز ظهر تاپایان امرداد ماه ۲۵۳۷ شاهنشاهی به تهران خیابان عباس‌آباد بین فرح وکورش کبیر شماره ۷۷ طبقه سوم و یا در صومعه‌سرا خیابان ثریا جنب فرمانداری جهت تکمیل فرم استخدام مراجعه نمایند .

استخدام

شرکت ابریشم گیلان

وابسته به بانکهای توسعه جهت تکمیل کادر خود دراستان گیلان شهرستان صومعه سرا افراد زیر را به همکاری دعوت مینماید :

۱ـ مسئول کارگزینی

بامدرك لیسانس مدیریت و امور اداری و حداقل ۵ سال سابقه کار ویا فوق دیپلم در کارگزینی‌با ۸ سال سابقه و تجربه مفید در امور پرسنلی یك نفر .

۲ـ مسئول آموزش

با مدرك لیسانس مدیریت و امور اداری وحداقل ۵ سال سابقه کار و یا فوق دیپلم در آموزش با ۸ سال سابقه و تجربه مفید در آموزش یك نفر.
واجدین شرایط می توانند در استان گیلان شهرستان‌صومعه‌سرا خیابان‌ثریاپشت‌فرمانداری به کارگزینی شرکت ابریشم گیلان مراجعه و یا با صندوق پستی شماره ۳۱ صومعه‌سرا مکاتبه نمایند .

آگهی مناقصه

شرکت مهندسی ایواتابع سازمان گسترش و نوسازی صنایع ایران خرید ماشین آلات زیر را به مناقصه می گذارد :
۱ـ ماشین گیوتین ۱۶ × ۳۰۰۰ میلیمتر .
۲ـ ماشین نورد ۱۶ × ۳۰۰۰ میلیمتر
۳ـ باسکول ۶۰تنی .
لطفا جهت کسب اطلاعات بیشتر ودریافت مدارك لازم بدفتر مرکزی این شرکت واقع در خیابان بخارست خیابان هشتم پلاك ۵۹ مراجعه نمایند .

استخدام کارمند

به‌کارمند مرد یا زن که بزبان انگلیسی و تایپ لاتین کمی آشنائی داشته باشد بطور تمام وقت نیازمندیم خیابان شاه ساختمان آلومینیوم طبقه ۱۲ شماره ۱۲۲۸ تلفن ۳۷۲۰۷۸

شرکت تولیدی ذاکان استخدام مینماید

۱ـ مدیر تولید با ۵ سال سابقه ببالا .
۲ـ مونتاژکار اجاق‌گاز
۳ـ کنترلچی مرغوبیت کالا.
۴ـ کارتن بند .
۵ـ استادکار ریختگری برای سرپرستی .
۶ـ کارگر ساده
تلفن ۳۴۳۴۴۸

پوشش بام

محصول فرانسه در رنگهای زیبا . عایق کامل حرارت‌و رطوبت‌برای‌انبارها ، کارخانجات، مرغداری‌ها ، ساختمان های مسکونی .
زیبا ، ارزان ، با دوام
تلفن ۹۳۲۹۳۲ و ۹۲۸۶۷۱ شرکت‌بامیران

آگهی

بدین وسیله باطلاع کلیه صاحبان سهام شرکت سهامی ایران‌خورش میرساندکه برحسب‌تصویب‌مجمع عمومی صاحبان سهام در جلسه مورخه ۳۰ر۴ر۳۷ سرمایه این شرکت ازمبلغ ۴۵۰۰۰۰۰ ریال به ۱۵۰۰۰۰۰ ریال‌کاهش یافته‌است
هیئت مدیره شرکت سهامی ایران خورش

آگهی مناقصه

شرکت مهندسی ایوا تابع سازمان‌گسترش ونوسازی صنایع ایران خرید لوازم ووسایل نامل آشپزخانه و سلف سرویس ۳۰۰ نفری کارخانه سیمان لوشان رابه مناقصه می گذارد لطفا جهت کسب اطلاعات بیشتر و دریافت‌مدارك لازم بدفترمرکزی اینشرکت‌واقع درتهران‌خیابان بخارست خیابان هشتم پلاك ۵۹ مراجعه‌فرمایند.

انواع اتومبیل های: پیکان، تویوتا، فیات داتسون، ایسوزو نقدواقساط جواد گلپایگانی تلفن ۷۵۰۵۳۸

آدرس : فرح جنوبی چهارراه شیرین پلاك ۲۱

اکازیون در شیراز

بلوار علم مقابل بیمارستان حافظ چهار دستگاه دو اطاق خوابه مجهز به تمام وسایل‌یکجابفروش یابه موسسات دولتی و ملی اجاره و یا با خانه و زمین مناسب در تهران معاوضه میشود طالبین برای اطلاع بیشتر در تهران با تلفن ۶۵۱۰۵۵ و ۹۲۶۹۷۳ و شیراز با تلفن ۳۲۵۹۱تماس‌بگیرند.

آگهی

بدین وسیله به اطلاع کلیه مالکین اراضی‌فاز سه مهرشهر میرساند جهت تحویل‌گرفتن زمینهای خود حداکثر تا تاریخ ۱۵ر۶ر۲۵۳۷ به مهرشهر دفتر فنی و نگهداری مراجعه فرمایند

آگهی

قابل توجه مالکین کوی‌مهروفازهای یك و دو و سه مهرشهر

بطوری که از شرکت‌مخابرات اطلاع‌داده‌اند بهره‌برداری ازشبکه‌تلفن‌مهرشهر ،قریبا شروع میگردد از مالکین قطعات مذکور خواهشمند است تاآخر مهرماه سال جاری نسبت به واریزودیعه تلفن خود به‌دفتر اراضی‌مهر شهر واقع‌درخیابان پهلوی نبش سپه مراجعه فرمایند بدیهی است تاخیر در واریز ودیعه رافع مسئولیت این دفتر نسبت به برقراری تلفن مالکین محترم‌خواهدبود.

An English speaking Construction Manager with the following qualifications is needed for a large construction site.

1- Graduate in Civil Engineering from a reputable institute.
2- Fluent in English speaking correspondence.
3- Ten years of site experience, including five years of managing large construction sites.
4- Iranian nationality.

Applicants please call Mr. Roshanzamir at 898616.

۱۴۰۰ متر زمین و یك دستگاه ساختمان با زیر بنای ۵۰۰ متر و ۵ مغازه و ۱۷ اتاق داخل تلفن و آب‌وبرق و سند موالکیت بفروش میرسد گرگان جنب هتل معروف تلفن ۴۶۴۲

آگهی استخدام

دانشگاه صنعتی آریامهر (اصفهان) لیسانس و فوق‌لیسانس های‌برجسته‌دررشته های‌فیزیك، شیمی و ریاضیات راکه ازسال ۲۵۳۵ به بعد فارغ‌التحصیل شده باشند به همکاری دعوت می نماید . میانگین داوطلبان در دوره لیسانس نباید کمتر از ۳ ودر دوره فوق لیسانس کمتر از ۳٫۳ باشد .

علاقمندان میتوانندجهت کسب‌اطلاعات بیشتر حداکثر تا۱۵ شهریور ماه ۲۵۳۷ به آدرس زیر مکاتبه و یاشخصا مراجعه فرمایند .

معاون آموزشی و پژوهشی دانشگاه صنعتی آریامهر (اصفهان)
صندوق پستی ۳۴ـ۶۹ ـاصفهان
دانشگاه صنعتی آریامهر (اصفهان)

آگهی استخدام

شرکت سهامی خدمات ماشینهای محاسب الکترونیکی تعدادی افرادمشروحه‌ذیل راباستخدام می نماید .

۱ـ برنامه نویس سیستم (سیستم پروگرامر) برای سیستم های VN,OS
۲ـ اپراتور مجرب ماشینهای الکترونیکی‌برای ماشینهای آی.بی.ام ۱۵۸و۳۷۰
۳ـ مترجم
۴ـ پانچیست مجرب برای شیفت صبح‌وعصر بامدرك دیپلم .
۵ـ نگهبان با مدرك سوم متوسطه و برك‌خاتمه خدمت .
۶ـ پیشخدمت با مدرك ششم ابتدائی.

داوطلبان میتوانند تا آخر وقت اداری روزپنج شنبه ۹شهریور ماه به دفتر امور اداری شرکت سهامی خدمات ماشینهای محاسب الکترونیکی ـ بال‌آخر کاخ وزارت امور اقتصادی و دارائی ـ خیابان ناصر خسرو مراجعه فرمایند .

م‌الف ۱۲۹۵۳ ۱ـ ۳

آگهی استخدام

شرکت مخابرات ایران برای تکمیل کادر پرسنلی مدیریتهای‌وابسته‌به‌حوزه معاونت‌توسعه ومهندسی تعدادی مترجم مجرب (زبان انگلیسی) با شرایط زیر استخدام می نماید :

۱ـ دارا بودن‌تابعیت‌ایران.
۲ـ داشتن سابقه کار در رشته مربوطه .
۳ـ دارا بودن برك خاتمه خدمت یامعافی‌غیر پزشکی .

استخدام بصورت رسمی یاقراردادی‌خواهد بود در استخدام قراردادی با توجه به تحصیلات وتجارب میزان اجرت قابل گفتگو است . از متقاضیان واجد شرایط خواهشمنداست‌به امور اداری و پرسنل توسعه و مهندسی واقع درخیابان کورش کبیر ، محوطه بی‌سیم پهلوی ساختمان جدید توسعه و مهندسی ، طبقه اول اطاق ۱۱۴ مراجعه نمایند . م الف ۱۳۰۰۷



شرکت ملی نفت‌ایران‌جهت خدمت در بهداری و بهداشت شیراز به پزشك عمومی با شرایطزیر نیازمند است

۱ـ ملیت ایرانی
۲ـ شاغل نبودن در سازمانهای دولتی و وابسته بدولت .
۳ـ دارا بودن کارت پایان خدمت وظیفه عمومی یا معافیت دائم.
۴ـ دارا بودن درجه دکتری پزشکی عمومی.
۵ـ دارا بودن پروانه پزشکی دائم.
۶ـ آشنائی به‌زبان‌انگلیسی.
۷ـ حداکثر سن ۴۰ سال

متقاضیان واجد شرایط میتوانند همراه با فتوکپی مدارك مربوطه‌ودو برك فتوکپی شناسنامه و۴ قطعه عکس ۴ × ۶ ظرف مدت دو هفته‌ازتاریخ انتشار آگهی از ساعت ۸ الی۱۱ صبح روزهای شنبه تا چهارشنبه به استثناء روز های تعطیل به اداره استخدام‌وکاریابی شرکت ملی نفت‌ایران واقع در تهران کاخ‌شمالی بالاتر از بلوارالیزابت شماره ۷۶ مراجعه نمایند .

م‌الف ۱۲۶۳۴ ۱ـ ۱۰

نقد، بررسی و معرفی کتاب هر شنبه و پنجشنبه در اطلاعات

وزارت بهداری و بهزیستی
انجمن توانبخشی
آموزشگاه عالی پرستاری امید

آموزشگاه عالی پرستاری امید در نیمسال اول تحصیلی ۲۵۳۷ ، ۲۵۳۸ تعدادی دانشجوی دختر و پسر با شرایط زیر میپذیرد ، دارا بودن دیپلمهای :

۱ـ ریاضی ، طبیعی ، ریاضی فیزیك ،علوم تجربی ، اقتصادی و اجتماعی ،فرهنك ادب یا ادبی ،بهیاری ، خدمات بهداشتی و کودکیاری.
۲ـ سن بین ۱۸ـ۳۰ سال.
۳ـ زن و مرد میتوانند داوطلب شوند.
۴ـ ارائه برك خاتمه خدمت و یا معافیت از خدمت زیر پرچم برای داوطلبین پسر ضروری است .
۵ـ مستخدم دولت یا موسسه غیر دولتی در صورت پذیرفته شدن باید موافقتنامه رسمی‌مقام متبوع خودرا حاکی از بلامانع بودن تحصیل داوطلب در طول مدت تحصیل و حضور تمام‌وقت در کلاسها و آزمایشگاه ها هنگام ثبت نام دراین موسسه به مسئول امر تسلیم نمایند .
۶ـ از داوطلبان مصاحبه بعمل خواهد آمد.
۷ـ زبان خارجی دوران تحصیل زبان انگلیسی است
۸ـ تحصیل در این آموزشگاه روزانه استو هیچگونه تعهدی از نظر مسکن برای دانشجویان نمیشود .
۹ـ داوطلب باید از سلامت‌تن‌وروان برخوردار باشد . برای بررسی باین امر در مرحله ثبت‌نام در مدرسه از وی معاینه پزشکی‌بعمل خواهد آمد.
۱۰ـ کلاسها بین ساعات ۸ تا ۱۸ دائر خواهد بود و دانشجویان در مدت تحصیل و همچنین‌در تابستان هر سال طبق‌برنامه خاصی‌کار آموزی خواهند داشت .
۱۱ـ آموزشگاه عالی پرستاری امید روزانه بوده و دوره‌آن ۲ ساله میباشد و پس از خاتمه دوره به دانشجویانی‌که از عهده‌امتحانات مربوطه برآیند گواهینامه دانشبهری داده خواهد شد، فارغ‌التحصیلان باید تعهد بسپارند که پس از فراغت از تحصیل برای مدت ۲ سال در یکی‌از موسسات بهداشتی و درمانی انجمن توانبخشی خدمت نمایند .

دانشجویان در زمان اشتغال به‌تحصیل ازکمك هزینه تحصیلی (۷۵۰۰ ریال درماه ، پلی‌کپی ، یونیفورم کامل و خدمات درمانی استفاده خواهند کرد .)

جهت نامنویسی به آگهی های سازمان‌سنجش آموزش کشور توجه فرمائید .

م‌الف ۱۲۸۵۸ ۱ـ۲



آگهی پذیرش کارآموز بهداررروستائی

آموزشگاه بهداررروستائی دانشگاه پهلوی برای سال تحصیلی۳۸ـ۳۷ تعدادی کارآموز دختر وپسرازبین روستازادگان وعشایر باشرائط زیر می‌پذیرد :

۱ـدارا بودن مدرك سوم متوسطه در نظام قدیم (اول نظری ، جامع وخدمات در نظام‌جدید).
۲ـ سن بین۱۶ الی۱۸سال (برای‌کسانیکه دارای برك پایان خدمت یا معافی هستند حداکثر سن ۲۳ سال خواهد بود).
۳ـ داشتن صحت مزاج‌و تناسب اندام .
۴ـ سپردن تعهد خدمت به مدت ۶ سال در روستاها و عشایر .
۵ـ داوطلبین باید به تائید مقامات محلی و ژاندارمری محل مقیم روستا یا عشایر باشند.

تذکر :

۱ـ مدت تحصیل در آموزشگاه ۳ سال می باشد .
۲ـ کارآموزان‌درمدت تحصیلی‌مبلغی‌بعنوان کمك هزینه و زیست دریافت خواهند داشت .
۳ـآموزشگاه سعی میکند برای کارآموزان دختر محل زیست مناسبی تهیه نماید .
۴ـ مواد امتحانی عبارت است از علوم ، و هوش مصاحبه حضوری .
۵ـ به کارآموزان پس‌از اتمام دوره‌آموزشگاه مدرکی معادل دیپلم داده خواهد شد .
۶ـ داوطلبین بایستی فرم زیر را تکمیل و با دو قطعه عکس ۴ × ۳ و فتوکپی آخرین مدرك تحصیلی وفیش بانکی به مبلغ ۳۰۰ ریال کـه بحساب ۱۲۶۸۲ بانك عمران‌شعبه پزشکی‌شیراز پرداخت نموده است به آدرس شیراز ـ کوار ـ آموزشگاه بهداررروستائی‌دفتر مرکزی‌طوری‌پست نمایند که تا آخر وقت اداری روز ۳۷ر۶ر۲۵ که آخرین روز مهلت ثبت‌نام است به آموزشگاه برسد .کارت امتحان ورودی در تاریخ۲۶ و ۲۷ شهریورماه توزیع ، امتحان ورودی در تاریخ ۲۸ شهریور ماه برگزار خواهد شد .
۷ـ محل آموزشگاهها در شهرستانها و روستا های استان فارس خواهد بود .

فرم درخواست

اینجانب متولد دارنده شماره شناسنامه
صادره از محل سکونت دارنده مدرك تحصیلی
داوطلب شرکت در امتحان ورودی آموزشگاه بهدار روستائی می باشد.
امضاء داوطلب

آگهی پذیرش دانشجو برای دوره دکتری دانشکده‌اقتصاد «دانشگاه‌تهران»

دانشکده اقتصاد دانشگاه تهران باتوجه به آئین نامه دوره دکتری غیر گروه پزشکی دانشگاه برای دوره‌دکتری رشته‌اقتصاد ازطریق مسابقه ورودی ومصاحبه در نیم سال اول سال تحصیلی ۳۸ـ ۳۷ تعدادی دانشجو می‌پذیرد .

علاقمندان می توانند برای کسب اطلاع ازمقررات پذیرش در این رشته ومدارکی که باید ارائه‌دهندونیز تاریخ برگزاری امتحانات ورودی ازتاریخ چهارشنبه۲۵ر۵ر۳۷ تا تاریخ سه‌شنبه ۳۱ر۵ر۳۷ باستثنای روزهای تعطیل ازساعت۸ صبح تاساعت ۱۲ بدانشکده اقتصاد واقع درخیابان امیر آبادشمالی رجوع ویا باتلفن ۳ـ۶۳۴۰۰۱ تماس حاصل نمایند .

م الف ۱۳۲۷۵ **دانشگاه تهران**

دنیای‌ورزش روزهای شنبه‌منتشر میشود

آگهی پذیرش دانشجوی پرستاری

شبکه بهداری وبهزیستی شماره دوتهران تعدادی‌دختر ازداوطلبانی که در آزمایش همگانی شرکت کرده‌اند طبق ضوابط مندرج در صفحه ۱۴۳ و ۱۴۴ دفتر آزمون همگانی برای مدرسه عالی پرستاری (آموزشکده پرستاری) مرکز پزشکی شماره دو تهران با همکاری سازمان سنجش آموزش کشور باتوجه به اعلام آگهی اختصاصی آن سازمان دانشجو میپذیرد .

شرایط داوطلبان

۱ـ شرکت در آزمون همگانی ۲۵۳۷ (انتخاب وحق‌تقدم برحسب الویت نمرات آزمون همگانی خواهد بود).
۲ـ برخورداری از سلامت کامل تن‌و روان(با تائید پزشك معتمد شبکه بهداری وبهزیستی شماره دو).
۳ـ دارا بودن دیپلم کامل متوسطه (طبیعی و ریاضی ـادبی)و یا دیپلم کامل نظام آموزشی جدید(خدمات‌ـبهداشتی ـنظام جدید بهیاری ـ علوم تجربی ـ ریاضی ، فیزیك ـفرهنك‌وادب).
۴ـ پذیرفته شدن درمصاحبه
۵ـ مجاز بودن برای ادامه تحصیل‌ازلحاظ‌قانون وخدمات اجتماعی زنان.
۶ـ دانشجویان ترم تحصیلی۲۵۳۷ منحصرا دختر پذیرفته خواهند شد.
۷ـ سن ۱۸ ـ۲۵ (دیپلمه های بهیاری تا ۳۰ سال افزایش سن خواهند داشت با ورقه آزمون همگانی ودیپلم کامل.)

مزایای تحصیل

۱ـ بدانشجویان‌ماهانه مبلغ ۷۵۰۰ریال‌بعنوان کمك هزینه تحصیلی پرداخت میشود .
۲ـ در پایان تحصیل به دانش آموختگان گواهینامه دانشبهری (فوق دیپلم در پرستاری) داده میشود.
ـ بدیهی است افراد واجد شرایط میتوانند در پایان تحصیلات فوق دیپلم و گذراندن‌تعهدخدمت برای ورود به دوره عالیتر داوطلب شوند.
۳ـ دانش آموختگان بلافاصله در بیمارستان های وزارت بهداری وبهزیستی یا سازمان‌وابسته استخدام میشوند.
۴ـ این مدرسه روزانه درآن تحصیل‌ازهرجهت رایگان استو ایاب‌وذهاب‌و بیمه درمانی دانشجو توسط شبکه بهداری وبهزیستی شماره دوتامین میگردد مدرسه ازلحاظ تامین مسکن‌تعهدی‌ندارد.
۵ـ دوره تحصیل (۲سال کامل)میباشد .

شبکه بهداری وبهزیستی شماره دو تهران

استخدام فوری

نیروی دریائی شاهنشاهی به منظورتکمیل کادر غیر نظامی‌خود اشخاص واجد شرایط مشروحه زیر را با حقوق و مزایای مکفی و تسهیلات لازم بهمکاری دعوت مینماید .

مدرك	نوع تخصص	محل خدمت
دکترا	جراحی، زنان و زایمان ، قلب ، پوست ،گوش‌و حلق وبینی ، چشم پزشك دندانپزشك	بندرپهلوی بندر عباس بوشهر
لیسانس مهندسی	برق ،الکترونیك ،مکانیك ،معماری کشتی	تهران ، بندرعباس ، بوشهر ، خارك
لیسانس	حسابداری ، کتابداری ، کارتوگرافی، گرافیك، آزمایشگاه ،رادیولژی، زبان انگلیسی ،پرستاری	تهران ، بندر عباس ، بوشهر ، پهلوی
فوق دیپلم	برق، الکترونیك ، نقشه‌کشی ،مکانیك	بندرعباس ، بوشهر ، تهران
دیپلم	برق، الکترونیك ،بهیاری،ماشین نویسی،ماشین افزار ،فلز کاری، تاسیسات ، تهویه وتبرید	بندرعباس ، بوشهر ، بندرپهلوی، تهران
ششم ابتدائی بالاتر	مکانیك ماشینهای بنزینی و دیزلی ، تهویه مطبوع ، راننده پایه یکم ،نجار ،فایبرگلاس کار، مدل ساز ،ریخته‌گر ، آهنگر،ورقکا ،کانال‌کش، تعمیرکار یخچال‌و کولر ،باطری ساز ،برقکار صنایع .	بندرعباس ، بوشهر ، بندر پهلوی ، تهران
خواندن نوشتن	آشپز پیشخدمت	بندرعباس ، بوشهر ، تهران

به کسانیکه داوطلب استخدام در پایگاه های دریائی بندرعباس و بوشهرمیباشندازتسهیلات منازل سازمانی بهره‌مند خواهند بود.

داوطلبین میتوانند به مدیریت استخدام این غربی مراجعه فرمایند . نیرو واقع درخیابان‌عباس‌آباد روبروی پمپ‌بنزین م‌الف ۱۲۹۵۶ ۱ـ۳۰

اطلاعیه آموزشگاه عالی خدمات اجتماعی
پذیرش دانشجو برای دوره دانشیابی (لیسانس)

علاقمندان به حرفه مددکاری اجتماعی در صورتی که دارای شرایط زیر باشند .

۱ـکارنامه امتحانات ورودی خرداد ماه۲۵۳۷ را در دست داشته باشند .
۲ـ مجموع نمره آنها (مندرج دربند ۵ کارنامه) از ۱۴۰۰ کمتر نباشد .
۳ـ نمره کل آنها (مندرج دربند ۷کارنامه) از ۱۸۰۰ کمتر نباشد .
۴ـ واجد شرایط مندرج در صفحه‌های۱۲۰ و۱۲۱ راهنمای داوطلبان ورود به آموزش عالی باشد . می توانند مدارك زیر را از تاریخ نشر آگهی ، حداکثر تا پایان روز دوازدهم‌شهریورماه سال‌جاری منحصرا باپست سفارشی به صندوق پستی شماره ۲۸۵۱ ارسال دارند .

الف ـ یك برك فتوکپی کارنامه امتحانات ورودی خرداد ماه ۲۵۳۷ .
ب ـ دو قطعه عکس با ثبت مشخصات در پشت آنها .
ج ـ فتوکپی برك پایان خدمت وظیفه‌عمومی یا معافی دائم برای آقایان و موافقتنامه «اداره‌کل سپاه دانش و خدمات اجتماعی زنان» برای‌بانوان (به استثناء دیپلمه های خردادماه سال جاری).

ضمنا پاکت محتوی مدارك داوطلبان به شکل‌زیر پشت‌نویسی شود :

نام و نام خانوادگی نشانی
شماره تلفن نمره کل (بند ۷کارنامه)
مجموع نمره (مندرج‌دربند ۵ کارنامه)

به مدارکی که تاپایان مهلت مقرر به پست‌تحویل داده نشود و مدارك ناقص و یا پاکت هائی که پشت نویسی آنها کامل نباشد ترتیب‌اثر داده نخواهد شد .

نحوه پذیرش :

آموزشگاه عالی خدمات اجتماعی تعدادی از داوطلبان را که در امتحانات ورودی دارای‌مجموع نمره بالاتری باشند از طریق انتشار آگهی در روزنامه ها برای مصاحبه دعوت خواهد کرد و تعداد دانشجوی موردنیاز خود را از بین کسانی که درمصاحبه رتبه بالاتری‌را احراز کرده‌باشند، انتخاب و از آنها برای ثبت نام وادامه تحصیل دعوت می کند . اسامی پذیرفته شدگان و افراد ذخیره در محل آموزشگاه و در صورت امکان در روزنامه اعلام میشود .

دفتر آموزشگاه

نشانی: آموزشگاه عالی خدمات اجتماعی شمال‌میدان ونك‌ایستگاه کاوسیه

آفت «بلاست» شالیزارهای شمال را تهدید می‌کند

رشت ـ خبرنگار اطلاعات ـ یک مقام آگاه درادراره کشاورزی استان گیلان درتماس با خبرنگار ما گفت: این روزها غیراز آفت کرم ساقه خوار برنج، بیماری خطرناکی بنام «بلاست» مزارع را تهدید میکند و چنانچه بموقع پیشگیری و با آن مبارزه نشود خسارات جبران ناپذیری ببار خواهد آورد براساس گزارش کارشناسان علائم این آفت از هم اکنون بصورت پراکنده دربرخی از مزارع مشاهده شده است که درصورت وجود شرایط مساعد بسرعت پیشرفت و مزارع شالیکاران را نابود خواهد ساخت.

علائم آفت

این مقام آگاه درمورد علائم آفت «بلاست» گفت: علائم آفت «بلاست» درابتدا بصورت لکه های خاکستری رنگ با حاشیه قهوه ای روی برگهای برنج ظاهر میشود که درصورت توسعه آن تمامی برگهای برنج خشک شده و از قدرت خوشه رفتن آن کاسته میشود.

این مرحله را «پرسوز» یا «برگ سوز» می نامند اکثر زارعین به اشاعه «پرسوز» و این مرحله از بیماری توجه و یا آشنائی زیادی ندارند، درصورتیکه اگر دراین مرحله با آفت مبارزه نشود آفت به آخرین بند متصل بخوشه سرایت کرده و آنرا فاسد می کند و دراثر این پوسیدگی، خوشه ها بی موقع سفید و پوک میگردد که بعد از بروز این حالت، سمپاشی نتیجه‌ای نخواهد داشت.

این مرحله از بیماری را در اصطلاح محلی «گله خشک» می نامند، بنابراین لازم است به مجرد مشاهده لکه های خاکستری رنگ روی برگهای برنج «پرسوز» نسبت به سمپاشی مزارع اقدام نمود و برای اینکه این مرحله از بیماری گسترش نیابد وازخسارت آفت درمرحله های بعد جلوگیری شود بمحض مشاهده اولین خوشه های برنج سمپاشی نوبت دوم انجام و پس از رشد تمام خوشه ها سمپاشی برای بار سوم تکرار شود. این سمپاشی درمزارعی که علائم آفت دران مشاهده نشده ضرورتی ندارد.

دستورالعمل

در ضمن به شالیکاران شمال تذکر داده شده که بدقت مزارع خود را بازدید نمایند و درصورت مشاهده علائم این آفت نسبت به سمپاشی مزارع باسم «هیوزان» (۵۰ درصد بمقدار یک لیتر) اقدام نمایند.

کوتاهی وسهل انگاری شالیکاران درپیشگیری و مبارزه با این بیماری موجب خواهد شد که خسارات جبران ناپذیری به محصول برنج وارد گردد. همچنین ستاد اجرائی اردوهای عمران ملی استان گیلان درگزارش فعالیت های خود اعلام کرد:

هشتاد نفراز دانشجویان این اردوگاهها علاوه برکارهای عمرانی، چهارصدوپنجاه وچهار متر مربع مزرعه را سمپاشی کرده و پس از توزیع دویست دوتن کود شیمیائی برای یافتن کرم ساقه خوار درمزارع برنج تجسس خود را آغاز کرده اند.

تفسیر اقتصادی



آر ـ سی ـ دی و جامعه اقتصادی اروپا

«ترکیه ـ ۱»

دکتر محمد علی مولوی

فرق مهمی بین قرارداد ترکیه و یونان وجود ندارد. قرارداد وابستگی ترکیه و جامعه های اروپائی در ۱۲ سپتامبر ۱۹۶۳ درآنکارا بامضاء رسید و از روز اول دسامبر ۱۹۶۴ بمورد اجرا درآمد. بعد از اجرای قرارداد وابستگی یونان درنوامبر سال ۱۹۶۲ قرارداد وابستگی ترکیه با جامعه های اروپائی دومین قرارداد از نوع قرارداد وابستگی است و به کشورترکیه اجازه خواهد داد که بتدریج درکلیه سازمانهای اقتصادی و سیاسی اروپائی شرکت نماید.

هدف از قرارداد وابستگی ترکیه با جامعه های اروپائی توسعه متعادل و مداوم مبادلات بازرگانی طرفین و تامین توسعه اقتصادی وبالا بردن سطح زندگی و کار مکفی ملت ترکیه میباشد، ماحصل قرارداد وابستگی ترکیه با اتحادیه های اروپائی عبارتست از: گشایش مرزهای نه کشور بروی کالاهای ترکیه بموازات تقلیل و حذف حقوق گمرکی خود آنان ـ گشایش تدریجی مرزهای ترکیه بروی کالاهای نه کشور از طریق تقلیل حقوق گمرکی تا حذف آنها ـ قبول تعرفه واحد گمرکی جامعه اقتصادی اروپا از طرف ترکیه ـ امتناع ترکیه از هرگونه سهمیه بندی واردات خود از نه کشور (البته استثناناتی

بنفع صنایع نوبتیاد ترکیه درقرارداد پیش بینی شده است) و بالاخره اعطای مبلغ ۱۷۵ میلیون دلار اعتبار طویل المدت به ترکیه از طرف کشورهای عضو. برای رسیدن بهدفهای فوق‌الاشعار بموجب ماده ۲ قرارداد آنکارا سه مرحله پیش بینی شده است.

اول مرحله ابتدائی که مدت آن ۵ سال است.

دوم مرحله انتقالی که مدت آن از ۱۲ سال تجاوز نخواهد نمود و دراین مرحله است که تعهدات متقابل طرفین از قبیل جامعه گمرکی ـ هم آهنگی سیاستهای اقتصادی بمنظور اجرای صحیح قرارداد و غیره شروع خواهد شد.

سوم مرحله قطعی هنگامی شروع میشود که جامعه گمرکی کاملا عملی شده و باید هم آهنگی و تسریع اجرای سیاستهای اقتصادی واحد تامین گردد. درقرارداد یونان سه مرحله فوق بیک مرحله ۱۲ ساله که قابل تمدید است تبدیل میشود.

درسال ۱۹۶۵ پس از اجرای قرارداد آنکارا شورای وابستگی برای چهار کالای مهم صادراتی ترکیه از قبیل توتون، سبزه، انجیر خشک و فندق طبق ماده ۲ پروتکل ضمیمه سهمیه سالیانه تعیین نمود که درحدود این سهمیه کشورهای عضو اتحادیه های اروپائی تعهد نمودند که حقوق گمرکی این کالاها را برطبق قرارداد منعقده در ۹ ژوئیه ۱۹۶۱ با یونان از کالاهای وارداتی ترکیه نیز اخذ نمایند. سهمیه کالاهای فوق‌الاشعار همه ساله درحال افزایش بوده و برعکس حقوق گمرکی آنها قوس نزولی را طی میکرد.

بموجب ماده ۶ پروتکل ضمیمه قرارداد آنکارا دراخر سال سوم اجرای قرارداد یعنی اول دسامبر ۱۹۶۷ شورای وابستگی میتوانست درنتیجه تقاضای مقامات ترکیه اقدامات لازم را بعمل آورد تا ورود کالاهای صادراتی دیگری نیز از ترکیه به بازار کشورهای عضو تسهیل گردد درنتیجه تقاضای مورخ مه ۱۹۶۷ دولت ترکیه شورای وابستگی دراول دسامبر ۱۹۶۷ تصمیمی اتخاذ نمود که بموجب آن امتیازات جدید سهمیه ای و تعرفه ای به کشور ترکیه داده شد که اهم آنها بقرار زیر میباشد.

برای اقسام مختلف ماهی درحدود ۱۲۰۰ تن سهمیه درسال ۱۹۶۷ تعیین گردید که بمیزان این سهمیه حقوق گمرکی برابر با نصف تعرفه گمرکی خواهد بود که درحال حاضر هریک از کشورهای عضو از سایر کشورهای عضو جامعه اخذ مینمایند. همچنین برای ماهی تن ۱۶۵۰ تن ـ لانگوست و اقسام آن ۸۰۰ تن ـ خرچنگ و اقسام میگو ۸۵۰ تن ـ حلزون و هم مانند آنها ۵۰ تن سهمیه تعیین گردید و حقوق گمرکی آنها درهر کشور عضو برابر با حقوق گمرکی هریک از این کشورها خواهد بود که از کشور عضو دیگر جامعه اخذ میشود. برای شراب خوب درحدود ۶۰۰۰ هکتولیتر سهمیه تعیین شده که حقوق گمرکی آن برابر نصف حقوق گمرکی هریک از کشورهای عضو خواهد بود که از سایر کشورها اخذ مینماید. البته مقررات فوق الاشعار تا هنگامی بمورد اجرا درخواهد آمد که از طرف کمیسیون اجرائی سیاست واحدی برای صیدیا میوه جات اتخاذ نشده باشد. صادرات انگور خاص تازه ترکیه درفاصله از ۱۸ ژوئن تا ۱۷ ژوئیه هرسال مشمول تعرفه تقلیلی خواهد بود که نصف تعرفه گمرکی واحد میباشد. انواع پرتقال نارنگی تازه و لیموی ترش نیز ۲۰٪ نسبت به حقوق گمرکی واحد تخفیف خواهند داشت.

برای بعضی از منسوجات سهمیه تعیین گردیده از قبیل حوله ۷۵ تن و سایر اقسام آن ۱۰۵ تن و همچنین زیرپیراهن و اقسام آن ۳۰ تن ـ ملافه وروميزی و غیره ۳۰ تن که درحدود این سهمیه حقوق گمرکی نصف حقوق گمرکی واحد اتحادیه خواهد بود.

اطلاعیه

پذیرش نماینده فروش

شرکت سهامی عام نساجی مازندران که پیشرو سیاست عرضه مستقیم کالا از تولید به مصرف کننده بوده است و با تعداد ۶۰ فروشگاه در سراسر ایران انواع پارچه‌های مورد نیاز مردم را با قیمت یکسان عرضه مینماید در نظر دارد.

در ۱۰ نقطه از شهر تهران که فاقد نمایندگی نساجی مازندران است ۱۰ فروشگاه به فرد یا افرادی که بتوانند با مدیریت واحدی این فروشگاهها را اداره نمایند واگذار نماید. در اجرای این امراز طرف شرکت نیز راهنمائی و کمکهای لازم انجام خواهد شد.

از متقاضیان دعوت میشود جهت چگونگی شرایط واگذاری نمایندگی و بررسی وضع متقاضیان بسازمان فروشگاههای این شرکت واقع در خیابان شاهرضا مقابل ویلا اول کوچه کندوان مراجعه یا با تلفنهای ۵ـ ۳۷۱۰۵۱ تماس حاصل نمایند.

راننده گرامی

پشت سری همانقدر خطرناک است که روبروئی برای اینکه مواظب اوباشید آینه‌های اتومبیل خود را چنان تنظیم نمائید که کلیه حرکات اتومبیل پشت سری خود را ببینید.

آگهی مزایده

سازمان تعاون مصرف شهر و روستا

سازمان تعاون مصرف شهر و روستا حدود ۳۰۰ تن برنج ایرانی و خارجی مخلوط ته انباری و مقدار ۶۰ تن حبوب با مقداری قند و شکر ته انباری را یکجا یا بطور تفکیک با ۱۰٪ کم یا زیاد از طریق مزایده حضوری بفروش میرساند داوطلبان خرید میتوانند برنج مزبور را در محل انبار رستاخیز واقع در جاده قدیم کرج قلعه حسن خان و انبار رستمیان واقع در خیابان سپهبد رزم آراء ملاحظه و پیشنهادهای خود را کتبا پس از تودیع مبلغ ۷۵۰/۰۰۰/ـ ریال (هفتصد و پنجاه هزار ریال) جهت مزایده برنج و مبلغ ۵۰۰۰/ـ ریال (پنجهزار ریال) بابت مزایده قند و شکر به حساب ۵۱۰ خزانه نزد بانک مرکزی ایران خیابان فردوسی حداکثر تا آخر وقت اداری روز دوشنبه ۳۰ امرداد ماه ۲۵۳۷ بدفتر کمیسیون معاملات واقع در محل سازمان (خیابان فردوسی) تسلیم و رسید دریافت دارند پیشنهادها ساعت نه صبح روز دوشنبه ۳۷/۶/۶ در دفتر کمیسیون معاملات قرائت، حضور پیشنهاد دهندگان موقع قرائت پیشنهادها آزاد و سازمان در رد و قبول کلیه پیشنهادها مختار است. هرگونه عوارض و مالیات و هزینه های آگهی و غیره بعهده خریدار میباشد.

ساعات کار سازمان و انبار از ساعت ۸½ صبح الی ۴½ بعد از ظهر باستثنای روزهای تعطیل میباشد.

آگهی مرحله اول افزایش سرمایه شرکت سهامی عام نساجی مازندران و استفاده از حق تقدم خرید سهام

در اجرای مصوبه مجمع عمومی فوق العاده صاحبان سهام شرکت مورخ ۲۵۳۷/۴/۲۹، هیئت مدیره شرکت مرحله اول افزایش سرمایه شرکت را از مبلغ ۱/۲۵۲/۸۰۰/۰۰۰ ریال به ۱/۹۰۰/۰۰۰/۰۰۰ ریال از طریق انتشار ۶۲۶/۴۰۰ سهم به بهای اسمی (هرسهم یکهزار ریال) و مازاد آنرا تا ۶۴۷/۲۰۰ سهم به تعداد ۲۰/۸۰۰ سهم که به آخرین قیمت بورس اوراق بهادار تهران عرضه خواهد شد بترتیب زیر اعلام میدارد:

۱ـ سهامدارانی میتوانند از حق تقدم خرید سهام استفاده نمایند که در تاریخ تشکیل مجمع عمومی فوق سهامدار شرکت بوده و هر سهامدار میتواند بازا هر دو سهم یک سهم از سهام جدید بقیمت اسمی (یکهزار ریال) خریداری نماید.

۲ـ مهلت استفاده از حق تقدیم خرید سهام ۲ ماه بعد از تاریخ انتشار این آگهی تاپایان وقت اداری روز یکشنبه سی‌ام مهر ماه ۲۵۳۷ میباشد.

۳ـ سهام جدید در تهران منحصرا از طریق بانک اعتبارات صنعتی (از ساعت ۸½ صبح الی ۲ بعد از ظهر بجز پنجشنبه‌ها) واقع در خیابان آتشکده، جنب سازمان برنامه و بودجه با ارائه برگ حق تقدم سهام که باپست سفارشی برای کلیه صاحبان سهام ارسال شده است و مدرک شناسائی بفروش خواهد رسید. سهامداران در شهرستانها میتوانند مبالغ خرید سهام جدید را بقیمت هر سهم یکهزار ریال به حساب جاری شماره ۸۰۰۷۶ بانک ملی ایران شعبه میدان فردوسی تهران بنام این شرکت حواله و رونوشت آنرا به آدرس بانک اعتبارات صنعتی (اطاق ۴۱۱) ارسال دارند.

پس از دریافت رسید مبالغ پرداخت شده سهم بنام سهامدار صادر و به آدرس ایشان ارسال خواهد شد.

۴ـ سهامداران شرکت میتوانند ظرف مهلت مقرر حق تقدم خود را شخصا و یا از طریق کارگزاران بورس اوراق بهادار تهران به اشخاص دیگر واگذار نمایند.

۵ـ به سهامداران جدید تمام سود سال ۲۵۳۷ شرکت پرداخت خواهد شد.

اطلاعیه پردخت سود سهام

شرکت سهامی عام نساجی مازندران

باطلاع کلیه سهامداران محترم شرکت سهامی عام نساجی مازندران میرساند که طبق تصویب مجمع عمومی عادی سالیانه صاحبان سهام مورخ ۲۵۳۷/۴/۲۹ سود سهام سال ۲۵۳۶ شرکت براساس ۲۰ درصد (قبل از کسر مالیات) پرداخت میگردد.

سهامداران محترم در تهران میتوانند با در دست داشتن اصل اوراق سهام خود و مدرک شناسائی از تاریخ ۲۵۳۷/۵/۲۸ ببانک اعتبارات صنعتی واقع در خیابان آتشکده جنب سازمان برنامه و بودجه مراجعه نمایند.

سود سهام سهامداران مقیم شهرستانها از طریق حواله بانکی پرداخت میگردد.

مدرسه عالی ترجمه

آگهی ثبت نام پذیرفته شدگان مسابقات ورودی مدرسه عالی ترجمه سال تحصیلی ۳۸ـ ۲۵۳۷

قبولشدگان مسابقات ورودی مدرسه عالی ترجمه برای ثبت نام باید با در دست داشتن مدارک زیر شخصا به مدرسه عالی ترجمه واقع در پارک وی ـ خیابان یگانه روبروی مرکز مدیریت ایران مراجعه نمایند.

۱ـ اصل کارنامه آزمون همگانی.

۲ـ اصل دیپلم یا جواز قبولی سال ششم متوسطه و ۲ برگ فتوکپی آن.

۳ـ ۱۲ قطعه عکس ۴×۳.

۴ـ ۶ برگ فتوکپی صفحه اول شناسنامه.

۵ـ رسید ارزش تحصیلی سال ششم متوسطه از اداره کل امتحانات آموزش و پرورش.

۶ـ اصل برگ پایان خدمت و یا معافی از خدمات اجتماعی زنان برای زنان و اصل برگ پایان خدمت و یا معافی از خدمت وظیفه برای مردان همراه با دو برگ فتوکپی آن و دفترچه آماده بخدمت بدون مهر غیبت برای مشمولان.

۷ـ پذیرفته شدگانی که شاغل میباشند باید موافقت بدون قید و شرط اراده متبوع خود را مبنی براینکه ادامه تحصیل آنان در کلاسهای روزانه مدرسه عالی ترجمه بلا مانع است ارائه دهند.

از پذیرفته شدگان در روزهای دوشنبه ۳۰، سه شنبه ۳۱ مرداد و چهارشنبه ۱ شهریور ۲۵۳۷ از ساعت ۸/۳۰ تا ۱۲ صبح ثبت نام بعمل خواهد آمد.

آگهی شرکت تعاونی فخاران

آجر بمقدار کافی تهیه، لذا از سازمانهای دولتی و مصرف کنندگان تهران و شهرستانها دعوت میشود برای دریافت حواله بدفتر شرکت تعاونی مراجعه نمایند.

آدرس: خیابان بهار شمالی ـ کوچه شاپورگان پلاک ۶۳

تلفن ۸۲۱۴۶۲ـ ۸۲۲۴۹۱



و Mothercare®-by-Post همه این چیزها را در اختیار شما قرار میدهد

Mothercare کارشناس بین المللی همه احساس مورد نیاز مادران حامله و نوزادان و همچنین کودکان تا سن دهسالگی است
در سه کشور اروپائی و در ایالات متحده آمریکا ۳۲۶ معازه داریم. ومادران کشور شما و ۱۳۰ کشور دیگر از طریق کاتالوگ ما احساس Mothercare را میخرند
تنها کاری که لازم است برای برخورداری از خدمات Mothercare انجام دهید آن است که از طریق Mothercare-by-Post خرید کنید.
کافی است که کوپن زیر را جدا سازید و هم اکنون برای ما بفرستید
ما یك کاتالوگ رنگی ۲۲۸ صفحه ای را برایگان برایتان خواهیم فرستاد این کاتالوگ بعلاوه یك برگ ویژه سفارش و یك جزوه حاوی توضیحات لازم را (بزبان فارسی) در بر خواهد داشت هنگامیکه این کاتالوگ را ورق بزنید، در خواهید یافت که تا چه اندازه میتوانیم در خدمت شما باشیم
لباسهای مادران حامله وسایل پرستاری وسایل شستشو و پاکیزگی لباس نوزادان و کودکان.
اسباب بازی وسایل راه بردن نوزاد تختخواب و انواعی از وسایل ایمنی که نشان دهنده توجه دائمی Mothercare به طرحریزی ایمن ومحتاطانه است
قیمت همه احساس ما بسیار مناسب است و
چنانچه از خریدی که کرده اید خوشود نباشید با
کمال میل پول شما را مسترد خواهیم داشت
سایر این تاخیر روا ندارید کوپن خود را هم اکنون
بفرستید تا کاتالوگ رایگان بزودی فرستاده شود
در خواهید یافت که Mothercare دارای صدها
اندیشه عالی برای آسانتر و لذت بخش تر ساختن
زندگی برای شما و همچنین برای فرزندان شما
تا سن دهسالگی است

Mothercare, P.O. Box 145, Watford, England.
رایگان! برای شما

TA1
«این کوپن را پرکنید و برای Mothercare بفرستید تا کاتالوگ جدید وکاملا رنگی ۲۲۸ صفحه‌ای پائیز و زمستان را دریافت دارید
لطفا نام و نشانی خود را به فارسی مرقوم بفرمائید»
نام
نشانی
کشور IRAN

TA2
برای دوستان شما
نام
نشانی
کشور IRAN
(لطفا با حروف درشت چاپی مرقوم بفرمائید)



Mothercare®-by-Post

از چراگاههای بیابانی تا چراگاههای خیابانی


سرگردانهای هفته

. . .بدنبال چاپ عکس و تفصیلات هجوم گاو به باوار هاوفضای سبز شهرستان های مختلفدراین صفحه ، خبرنگار ما دراهواز ، باارسال عکسی که ملاحظه می کنید، نوشته است:

گاو های اهواز نیز پس از مایوس شدن از چراگاه های بیابانی ، خیابانی شده‌اند و بدون توجه به محدوده و خارج محدوده، از اول صبح راهی‌خیابانها و کوچه هامی شوند.

گاو های‌مذکور ابتدا سری به باوار های مسیر خود می زنند، اما همینکه از یافتن‌سبزه وگیاه ناامید شدند ، سراغ زباله‌دانی های متعدد ومتنوع شهر میروند و برای سیر کردن شکم خود به زیر ورو کردن‌تل‌های زباله مشغول می شوند . . .

نتیجه چنین برنامه‌ی مداومی برای این زبان بسته ها هرچه باشد، فرق نمیکند، اما اهالی ازچنین وضعی خسته شده‌اند آنان میگویند : آخر شهری گفته‌اند بهداشت و نظافتی گفته‌اند،پاکسازی محیط زیستی گفته‌اند ، آیا از اینهمه اداره کل و اداره جزء ، هیچکدام احساس مسئولیتی نمی کنند، یا از این میترسند که گاوها رنجیده خاطر شوند؟!

به‌عقیده دانشمندان،گاوحیوان خوبیست.

از شیر گاو ، ماست و کره وپنیر و روغن و سر شیرو غیره بعمل می آید...

شاخ گاو هم خالی از فایده نیست، بعضی ها عادت دارند. آنرا به جیب دیگران بگذارند، گروهی را نیز از درگیر شدن باآن میشود شدیدا ترسانید!

گاوهائی که در کتب درسی قدیم حضور می یافتند با مختصر اختلاف عبارتی دارای خواص یاد شده بودند . اما گاو هم گاوهای قدیم ، چون گاوهای جدید از زمانی که حس کرده‌اند تق حشم داری ودامپروری‌بالا آمدهو ازگوشت وشیر خشک چارپایان مختلف خارجی غالب فرآورده های گوشتی و لبنی را ساخته و بمصرف کننده‌ی عزیز قالبهمی نمایند ، به وظایف شغلی و اجتماعی خود سخت بی اعتنا شده‌اند.

لیک نوزاد، ندارد دندان!

شعر هفته

در پاسخ شعری که ابراهیم صهبا شاعر معروف ، به‌مناسبت تولداولین‌نوزاد آزمایشگاهی سرود ود راطلاعات بچاپ رسید، اخیرا صفاری سیرجانی متخلص به «بندی» قطعه زیر راسروده و برای ما فرستاده است:

بگو از جانب ما، صهبارا
شاعر شهره بزم‌آرارا
آخرین شعر تو راهم خواندیم.
لیک درمعنی آن درماندیم
گفته بودی سخن از نطفه‌ی پاک
«که بود صاحب هوش و ادراک»
نطفه زاده هوش بشری
حاصل وحدت علم و هنری
گرچه شعرتو نمک ها دارد
لیک یک بیتش «اما» دارد
هست آن بیت چهارم که درآن
کرده‌ای خیط ، تو ای صهباجان
که بدنبال مدیح و تحسین
گفته‌ای باکلماتی شیرین:
«که چنان آدمیان جان دارد»
«چشم و گوش ولب ودندان دارد»
آری ای ، صهبای بیرجندی
نکته‌یی هم بشنو از «بندی»:
گرچه چون آدمیان دارد جان
لیک نوزاد، ندارد دندان!

دلخورهای هفته

پاریس دیده‌ها و پاریس ندیده‌ها...

روز و روزگاری عده‌ئی پاریس دیده برای دلخوشی پاریس‌ندیده‌ها ، اسم رضائیه را گذاشته بودند « پاریس ایران» و دیگران هم قبول کرده بودند ...

از اینکه امروز روز هم آن عده برسر حرف‌خودشان هستند، یا خیر خبری‌نداریم همین‌قدر می‌دانیم عکسی که در اینجا می‌بینید از منطقه فرودگاه سابق رضائیه که دارای دو هزار نفر جمعیت است گرفته شده ، به قرار اطلاع ساکنان این منطقه ـ که جزو محدوده شهر نیز هست ـ از داشتن برق،آب لوله‌کشی‌و آسفالت‌محرومند، در عوض درمانگاه ومدرسه هم ندارند !

فاضلاب شهر راهی جز سرازیر شدن به منطقه فرودگاه ندارد. گفتنی است طی ماهها و سالهای گذشته نمایندگان انجمن شهر و شهرستان نیز در جلسات خود در اینمورد سخنرانی های زیادی کرده‌اند اما تا امروز وضع از هیچ نظر تغییری نکرده است، فردارا هم که‌کسی ندیده ...

اگر خیار هم عرضه نمیکرد...



بازهم گلی به جمال این «آژانس مسکونی» که بهرحال اگرکسی را صاحبخانه نکرده ، به عرضه‌ی بادنجان وسیب زمینی وخیار وکدو مسمائی پرداخته است وگرنه باعنوان «یلدائی» که یدک میکشد، مانند دهها موسسه ایجاد مسکن خصوصی وعمومی دیگر، خلق‌الله را تاصبح قیامت درانتظار صاحب خانه شدن، حیران وبلاتکلیف میکرد ...

عکس از خبرنگار اطلاعات درشیراز

برنامه سینماها

تماشای فیلمهائیکه با علامت (×) مشخص شده برای اشخاص کمتر از ۱۸ سال ممنوع است

✱ آب توبه ـ رضا فاضلی
شهوند (۳۵۴۰۴۰) ۹ـ ۱۱ـ ۱ـ ۳ـ ۵ـ ۷ـ ۹

✱ آب نبات چوبی ـ رنگی ـ خوزه‌فر ـ کارن والنتن
شهرقشنگ (۶۴۷۷۷۷) ۱۱ـ ۱ـ ۳ـ ۵ـ ۷ـ ۹

✱ امیرارسلان ـ بخاطر چند دلار بیشتر
فلور (۵۲۸۰۹۶) ۹ـ ۱۱ـ ۱ـ ۳ـ ۵ـ ۷ـ ۹

✱ اژدها بیدار می شود ـ سینما سکوپ رنگی
سهیلا (۳۱۶۴۲۴) ۱۰/۳۰ـ ۱۲/۳۰ـ ۲/۳۰ـ ۴/۳۰ـ ۶/۳۰ـ ۸/۳۰
مراد (۷۵۳۳۸۲) ۹ـ ۱۱ـ ۱ـ ۳ـ ۵ـ ۷ـ ۹

✱ افکار پلید ـ ادویژفنک ـ الوگوتونیاتسی
پولیدور (۸۹۲۷۳۱) ۱۱/۳۰ـ ۱/۳۰ـ ۳/۳۰ـ ۵/۳۰ـ ۷/۳۰ـ ۹/۳۰

✱ این گروه خشن ـ ۷۰ میلیمتری صدای استروفونیک ۶ باندی
کاپری (۹۲۸۴۰۱) ۱۱ـ ۳ـ ۶ـ ۹

✱ افسانه چارلی سیاه ـ فردویلیامسون
پانوراما (۳۴۴۲۵۵) ۹ـ ۱۱ـ ۱ـ ۳ـ ۵ـ ۷ـ ۹

✱ بن هور ـ ۷۰ میلیمتری استریوفونیک ـ چازلتون هستون
کریستال (۳۱۷۶۷۵) ۱۰ـ ۱/۳۰ـ ۵ـ ۸/۳۰

✱ ببر دریاها ـ سینما سکوپ رنگی
نپتون (۷۶۵۱۳۶) ۹/۳۰ـ ۱۱/۳۰ـ ۱/۳۰ـ ۳/۳۰ـ ۷/۳۰ـ ۹/۳۰

✱ بیوه پراشتها ـ سینما سکوپ رنگی
پلازاه (۶۴۴۲۵۵) ۹ـ ۱۱ـ ۱ـ ۳ـ ۵ـ ۷ـ ۹

✱ بچه روزماری ـ میافارو
بولوار (۶۵۵۲۹۲) ۱۱/۳۰ـ ۱/۳۰ـ ۳/۳۰ـ ۵/۳۰ـ ۷/۳۰ـ ۹/۳۰

✱ جنگ ستاره ها ـ ۷۰ میلیمتری ـ باصدای استریوفونیک ۶ باندی
شهر فرنگ (۶۲۷۶۲۸) ۱۰/۳۰ـ ۱ـ ۳/۱۵ـ ۵/۳۰ـ ۸ـ ۱۰/۳۰

✱ جنگ زمین و فضا ـ سینما سکوپ رنگی
برلیان (۳۹۳۵۳۵) ۹ـ ۱۱ـ ۱ـ ۳ـ ۵ـ ۷ـ ۹

✱ (×) جن گیر ـ الن برستین ـ ماکس‌من سیدو
شهر قصه (۶۲۷۲۹۰) ۱۱ـ ۱/۳۰ـ ۳/۴۵ـ ۶ـ ۸/۱۵ـ ۱۰/۳۰
شهر تماشا (۹۲۸۶۸۶) ۱۰/۴۵ـ ۱ـ ۳/۱۵ـ ۵/۳/ـ ۷/۴۵ـ ۱۰
امپایر (۸۹۳۹۴۲) ۱۱ـ ۱/۳۰ـ ۳/۴۵ـ ۶ـ ۸/۱۵ـ ۱۰/۳۰

✱ خانم دکتر وارد میشود ـ موریتسیو آرنا ـ
سانترال (۹۲۸۶۸۶) ۹ـ ۱۱ـ ۱ـ ۳ـ ۵ـ ۷ـ ۹/۱۵

✱ خانه کوچک ـ رنگی ـ رابرت لوگان
ریولی (۷۵۷۷۷۷) ۱۱/۳۰ـ ۱/۳۰ـ ۳/۳۰ـ ۵/۳۰ـ ۷/۳۰ـ ۹/۳۰

✱ دوران نامزدی ـ رنگی ـ لاندوبوزانکا
رادیوسیتی (۶۴۳۳۲۰) ۱۱/۳۰ـ ۱/۳۰ـ ۳/۳۰ـ ۵/۳۰ـ ۷/۳۰ـ ۹/۳

✱ دفاع از حق ـ یک کاراته باز
نادر (۳۱۴۷۹۵) ۹ـ ۱۱ـ ۱ـ ۳ـ ۵ـ ۷ـ ۹

✱ دواژدها ـ دوجوانمرد استثنائی
البرز (۳۰۴۲۵۸) ۸/۳۰ـ ۱۲ـ ۳/۳۰ـ ۷ـ ۸/۴۵

✱ دزدبغداد ـ رنگی ـ سایو ـ کزادیوید
ادئون (۳۶۸۱۱۸) ۹ـ ۱۱ـ ۱ـ ۳ـ ۵ـ ۷ـ ۹
لیدو (۵۴۱۲۸۲) ۹ـ ۱۱ـ ۱ـ ۳ـ ۵ـ ۷ـ ۹

✱ دام ـ رنگی ـ الیوررید ـ ریتا توشینکهام
آسیا (۶۴۲۹۰۹) ۱۱ـ ۱ـ ۳ـ ۵ـ ۷ـ ۹/۱۵
پاسفیک (۷۵۲۳۱۱) ۱۱/۳۰ـ ۳/۳۰ـ ۵/۳۰ـ ۷/۳۰ـ ۹/۳۰

✱ راه اژدها ـ رنگی ـ بروس لی
تاج (۳۱۳۸۶۴) ۱۰ـ ۱۲ـ ۲ـ ۴ـ ۶ـ ۸ـ ۱۰

✱ رمولوورومو ـ سینما سکوپ رنگی
الوند (۴۵۶۵۳۸) ۱۰ـ ۱۲ـ ۲ـ ۴ـ ۶ـ ۸

✱ زن یا رفیق ـ رنگی ـ فیروزخان ـ سولجینا ـ ویتدو
همای (۳۱۱۶۶۹) ۹ـ ۱۱ـ ۱ـ ۳ـ ۵ـ ۷ـ ۹

✱ سفرسنگ ـ رنگی ـ سعید راد ـ فرزندانه تائیدی ـ رضافاضلی
مولن روژ (۷۵۲۹۲۹) ۱۱ـ ۱ـ ۳ـ ۵ـ ۷ـ ۹/۳۰

✱ ساحل خوشگلها ـ سینما سکوپ رنگی
ب.ب (۸۲۹۶۴۱) ۱۰ـ ۱۲ـ ۲ـ ۴ـ ۶ـ ۸ـ ۱۰

✱ سوگند بزرگ ـ رنگی ـ درمندرا ـ هما مالینی
حافظ (۳۹۱۰۷۴) ۱۰/۳۰ـ ۱ـ ۳/۳۰ـ ۶ـ ۸/۳۰

✱ سانتو، بانتو ـ درمندرا ـ آرونا ایرانی
اروپا (۳۰۳۱۷۹) ۱۰/۳۰ـ ۱۲/۳۰ـ ۲/۳۰ـ ۴/۳۰ـ ۶/۳۰ـ ۸/۳۰

✱ سیاه بخت ـ مرتضی عقیلی ـ فیروز ـ ملوسک
مارلیک (۹۶۳۶۱۶) ۹ـ ۱۱ـ ۱ـ ۳ـ ۵ـ ۷ـ ۹

✱ شارلاتان و دزد و خوشگل ـ ایومونتان
پارامونت (۶۴۸۳۲۱) ۱۱/۳۰ـ ۱/۳۰ـ ۳/۳۰ـ ۵/۳۰ـ ۷/۳۰ـ ۹/۳۰

✱ شکوه علفزار ـ وارن بیتی ـ ناتالی وود
ماژستیک (۶۶۸۴۶۱) ۱۱/۳۰ـ ۱/۳۰ـ ۳/۳۰ـ ۵/۳۰ـ ۷/۳۰ـ ۹/۴۵

✱ عموو عموزاده ـ رنگی ـ درمندرا ـ همامالینی
یفل (۳۱۱۴۷۷) ۱۰/۳۰ـ ۱۲/۳۰ـ ۲/۳۰ـ ۴/۳۰ـ ۶/۳۰ـ ۸/۳۰

✱ فریادگلوله ـ سینما سکوپ رنگی
متروپل (۳۱۹۴۱۰) ۹ـ ۱۱ـ ۱ـ ۳ـ ۵ـ ۷ـ ۹

✱ فستیوال فیلمهای بهروز وثوقی
قصرطلائی (۷۵۹۶۲۴) ۹ـ ۱۱ـ ۱ـ ۳ـ ۵ـ ۷ـ ۹

✱ قاضی و دختر جوان ـ رومی شل ـ پیرومازاریدا
سینه موند (۶۲۸۳۲۲) ۱۱ـ ۳ـ ۵ـ ۷ـ ۹

✱ مک ـ شمشیر سیاه ـ سینما سکوپ رنگی
نادر (۳۱۴۷۹۵) ۹ـ ۱۱ـ ۱ـ ۳ـ ۵ـ ۷ـ ۹

✱ مرد نیمه شب ـ سینما سکوپ رنگی
دروازه طلائی (۳۵۲۱۶۰) ۹ـ ۱۱ـ ۱ـ ۳ـ ۵ـ ۷ـ ۹

✱ مردان فضا ـ سینما سکوپ رنگی
رکس (۳۱۸۲۴۲) ۱۰/۳۰ـ ۱۲/۳۰ـ ۲/۳۰ـ ۴/۳۰ـ ۶/۳۰ـ ۸/۳۰ـ ۱۰/۳۰
رویال (۸۲۹۷۸۵) ۱۰ـ ۱۲ـ ۲ـ ۴ـ ۶ـ ۸ـ ۱۰

✱ مثلث برمودا ـ رنگی ـ جان هوستون، گلوریا گیدا
دیانا (۶۱۷۳۶۵) ۱۱ـ ۱ـ ۳ـ ۵/۱۵ـ ۷/۳۰ـ ۹/۳۰

✱ نیویورک، نیویورک ـ رابرت دونیرو ـ لیزا مینه لی
دیاموند (۸۲۸۴۰۰) ۱۱/۳۰ـ ۳/۱۵ـ ۵/۳۰ـ ۷/۴۵ـ ۱۰

✱ نیاز جوانی ـ جویس جیلسون ـ
ب. ب (۸۲۹۶۴۱) ۱۰ـ ۱۲ـ ۲ـ ۴ـ ۶ـ ۸ـ ۱۰

✱ ولینعمت ـ بهمن مفید ـ آرام ـ شیراندامی
میامی (۷۵۴۳۲۹) ۹ـ ۱۱ـ ۱ـ ۳ـ ۵ـ ۷ـ ۹
ایران (۳۱۶۳۵۴) ۹ـ ۱۱ـ ۱ـ ۳ـ ۵ـ ۷ـ ۹
سیلوانا (۳۶۳۷۷۷) ۹ـ ۱۱ـ ۱ـ ۳ـ ۵ـ ۷ـ ۹
سانیا (۳۵۲۴۴۲) ۹ـ ۱۱ـ ۱ـ ۳ـ ۵ـ ۷ـ ۹
تیسفون (۵۴۱۸۸۲) ۱۰ـ ۱۲ـ ۲ـ ۴ـ ۶ـ ۸ـ ۱۰
المپیا (۵۲۶۷۹۷) ۹ـ ۱۱ـ ۱ـ ۳ـ ۵ـ ۷ـ ۹
توسکا (۵۲۶۵۴۴) ۹ـ ۱۱ـ ۱ـ ۳ـ ۵ـ ۷ـ ۹
آستارا (۲۷۴۰۲۲) ۱۰/۳۰ـ ۲۰/۳۰ـ ۴/۳۰ـ ۶/۳۰ـ ۸/۴۵

✱ هوسهای قبل از مرگ ـ سینما سکوپ رنگی
پارک (۳۱۹۶۳۷) ۹ـ ۱۱ـ ۱ـ ۳ـ ۵ـ ۷ـ ۹

✱ هدیه مادر بزرگ
شهر نمایش (۳۱۹۸۸۴) ۹ـ ۱۱ـ ۱ـ ۳ـ ۵ـ ۷ـ ۹

✱ یورش ـ رنگی ـ آنتونی کوئین
گلدیس (۶۲۸۷۱۳) ۱۱/۳۰ـ ۱/۳۰ـ ۳/۳۰ـ ۵/۳۰ـ ۷/۳۰

✱ سئانس انگلیسی
گلدیس ساعت ۹/۳۰ (یورش)

سینما کریستال
WILLIAM WYLER'S
بن هور
بطریقه ۷۰ میلیمتری با صدای استریوفونیک
برنده ۱۱ جایزه اسکار

جنگ تمام شده و جوانان بخانه برگشته بودند....
✱ زمان، زمان عشق و سرمستی بود
✱ زمان، زمان عشقهای تند و زودگذربود
از امروز در
سینما دیاموند
سینمای ممتاز ۴ ستاره ✱✱✱✱


رابرت دونیرو لیزا مینه‌لی
در شاهکار مارتین اسکورسیس


نیویورک، نیویورک


"NEW YORK, NEW YORK"
محصول یونایتد آرتیست
گیشه سینما همه روزه صبحها بلیت رزرو میکند

بعداز موفقیت کم نظیر فیلم بازماندگان ـ رنه کاردونا کارگردان و هوگواستیگلیز هنرپیشه آن باتفاق جان هوستن ـ گلوریا گیدا ـ کلودین اوژه و مارینا ولادی یک فیلم موفق دیگر ساخته اند از راز «مثلث برمودا» که حوادث عجیب و اتفاقات محیرالعقول آن در مثلث فرضی برمودا (۵۰ کیلومتری خلیج فلوریدا) رخ میدهد جائیکه تاکنون صدها کشتی و هواپیما بطرز مرموزی دران ناپدید گشته اند.
از امروز در سینما
دیانا
سینمای ممتاز ۴ ستاره ✱✱✱✱


مثلث برمودا


باشرکت: جان هوستون ـ گلوریا گیدا
مارینا ولادی ـ کلودین اوژه
هوگو استیگلیز
کارگردان: رنه کاردونا

از امروز فقط در
سینما اروپا
یکی از زیباترین و موثرترین فیلمهای سینمای هند که فروش فوق‌العاده‌ای داشته و در همه جا مورد استقبال قرار گرفته است.
سانتو ـ بانتو
باشرکت: درمندرا ـ آرونا ایرانی



پخش از: تهران فیلم

شنبه‌ها
دنیای ورزش

اطلاعیه
شرکت ملی نفت ایران
قابل توجه مصرف کنندگان نفت گاز دستگاههای حرارتی (شوفاژ)
نظر باینکه عاملین توزیع نفت گاز مورد مصرف دستگاه های حرارتی (آقایان علی پسیان‌ودلاور انصاری) از تاریخ ۲۱/۵/۲۵۳۷ در این زمینه فعالیتی نخواهند داشت از کلیه مشترکین عاملین نامبرده فوق تقاضا دارد جهت راهنمائی و ثبت‌نام نزد سایر عاملین رسمی به امورپخش این شرکت واقع در تقاطع خیابان های بهار و ثریا (اطاق شماره ۲۳۷) مراجعه و یا با تلفنهای ۷۵۳۲۱۷ و ۷۶۴۴۲۶ و ۷۶۵۹۱۳ روز های شنبه تا چهارشنبه از ساعت ۷ الی ۱۴ تماس حاصل فرمایند

از امروز در سینما
گلدیس
یوسف اباد
آنتونی کوئین
در فیلم رنگی
یورش
سئانسها ۱۱/۳۰ صبح ۱/۳۰ـ ۳/۳۰ـ ۵/۳۰ـ ۷/۳۰ بزبان فارسی و ۹/۳۰ بزبان انگلیسی

پیشگاه مبارک شاهنشاه آریامهر
رهبر عظیم الشان ملت ایران
باکمال افتخار سالروز قیام ملی ۲۸ مرداد را بخاکپای همایونی تهنیت عرض مینماید. سلامت طول عمر و دوام سلطنت آن رهبر خردمند را از درگاه ایزد متعال مسئلت دارد.
رئیس هیئت مدیره سندیکای صاحبان صنعت چوب و مجریان طرحهای جنگلداری ایران - جلال آهنچیان

پیشگاه مبارک شاهنشاه آریامهر
رهبر عظیم الشان ملت ایران
باکمال افتخار سالروز قیام ملی ۲۸ مرداد را بخاکپای همایونی تهنیت عرض مینماید. سلامت طول عمر و دوام سلطنت آن رهبر خردمند را از درگاه ایزد متعال مسئلت دارد.
اتحادیه آهنکاران

نظریات کارمندان دولت در مورد قانون استخدام

نظریات خودرا برای اصلاح لایحه نهائی قانون استخدام کشوری بوسیله ارسال نامه به روزنامه اطلاعات و یا تماس با تلفن ۳۲۸۶۲۲ ازساعت یک و ۳۰ دقیقه تا ۳ بعداز ظهر هرروز بجز روزهای پنج شنبه و جمعه مطرح کنید.

در مقررات رسمی کردن کارمندان غیر رسمی باید تجدید نظر شود

اقای حسین معیری باارسال نامه‌ای به روزنامه اطلاعات درمورد تجدید نظیر در مقررات اداری و استخدامی خواستار شده است که هرچه زودتر وضع استخدامی کارمندان پیمانی مشخص شود و ترتیبی اتخاذ گردد تااین عده از کارمندان بتوانند رسمی شوند و تکلیفشان روشن گردد.

آقای معیری دردنباله نامه خود نوشته است:

پس از چندسال تحصیل درخارج ازکشور چهارسال پیش به ایران مراجعت کردم و دردانشکده پلی تکنیک ضمن گذرانیدن دوره سربازی که درهمان دانشکده صورت گرفت مشغول بکار شدم، اکنون یکسال است که از دانشکده تقاضای رسمی شدن کرده‌ام و شاید دهها بار به کارگزینی دانشکده مراجعه نموده‌ام ولی متاسفانه اداره کارگزینی هربار جواب می دهد باوجودی که تمام شرایط رسمی شدن را دارا می باشید ولی بعلت دستور نخست وزیری و سازمان امور اداری و استخدامی کشور تا اطلاع ثانوی هیچیک از دستگاههای دولتی درتهران نمی توانند کارمند رسمی استخدام کنند و درنتیجه من همچنان بلاتکلیف باقی مانده‌ام. لذا برای رفع این مشکل پیشنهاد می شود که درتجدید نظر درلایحه نهائی قانون استخدام کشوری ترتیبی داده شود که ادارات ازاستخدام کارمند رسمی جدید درتهران منع شوند ولی بتوانند کارمندان غیررسمی خود را رسمی کنند

آقای علی حامدیان نیز درنامه ارسالی خود به روزنامه اطلاعات قید کرده است: حسابداران دیپلمه درپست های پرزحمت و پرمسئولیت فعالیت دارند و دائما باارقام بی روح ویکنواخت خودرا فرسوده می کنند، لذا شایسته است که درتجدید نظر درمقررات اداری و استخدامی کشور باین گروه ازکارمندان توجه بیشتری شود و تجربیات چندین ساله آنان را که واقعا یک تجربه فنی است، دراصلاح قانون استخدام بجای مدرک تحصیلی دانشگاهی منظور گردد. زیرابراساس مقررات فعلی این عده ازکارمندان درتمام طول خدمت خود حداکثر می توانند تاگروه ۶ استخدامی ارتقاء یابند و این محدودیت باروح انقلاب اداری مغایرت دارد.

کجا برویم

نمایشگاه

* آثار نقاشی عبدالله عامری
مهرشاه - خیابان آپادانا - نبش نوبخت (۹ تا ۱۲ و ۱۶ تا ۲۰)
* آثاری از نقاشان ایرانی وآمریکائی
فصل ها و یادها - تخت طاووس - میرعماد - خیابان یازدهم پلاک ۲۶ (۱۰تا ۲۰)
* نقاشی های انوشه محسنی
سیحون - عباس آباد - خیابان وزراء - خیابان چهارم (۱۰ تا ۱۳ و ۱۶ تا ۲۰)
* عکس هائی از آثار تاریخی ایران
انجمن سینمای جوانان ایران - خیابان پهلوی
سه راه آریامهر - بوعلی شماره ۴ (۱۷ تا ۲۰)
* آثاری از نقاشی های علی اکبر صفائیان، اسماعیل مرضائی، جلالی سوسن آبادی و بهرام عالیوندی
انتشارات آگاه - شاهرضا - روبروی دانشگاه تهران (۹ تا ۱۹)
* آثار نقاشان و طراحان شیراز
نگارخانه تخت جمشید - خیابان تخت جمشید - نبش بندر پهلوی (۹ تا ۱۲ و ۱۶ تا ۲۰)
* آثار نقاشان امپرسیونیست
نگارخانه سولیوان - خیابان دانشگاه (۱۷ تا ۲۰)
* آثار نقاشان اروپا
نگارخانه سپید - خیابان روزولت شمالی - (۹ تا ۲۰)
* نمایشگاه چهره هائی از پیشروان هنر و ادبیات معاصر ایران
فرهنگسرای نیاوران - انتهای سلطنت اباد غربی - پارک نیاوران - (۱۰صبح تا ۱۱بعدازظهر)
* آثار نقاشان ایرانی و اروپائی
عباس آباد - اندیشه ۲- شماره ۷۳ (۵تا۸بعدازظهر)

موزه

* هنرهای تزئینی
بلوار کریمخان زند (۹تا۱۶و۱۵تا۲۰)
* سلسله پهلوی
خیابان پهلوی - کاخ مرمر - (۹تا۱۶)
* خزانه جواهرات سلطنتی
بانک مرکزی - (۱۵/۳۰تا۱۸)
* موزه هنرهای معاصر
سنت وهویت معماری فنلاند
امیرآباد - پارک فرح - (۱۱تا۲۰)
* ایران باستان
خیابان قوام السلطنه - (۹تا۱۳ و ۱۵تا۱۸)
* شهیاد آریامهر
میدان شهیاد - (۹تا۱۶)
* کاخ گلستان
میدان ارک - (۹تا۱۲ و ۱۵تا۱۷)
* هنرهای ملی
میدان بهارستان - (۹تا۱۶)
* فرش
امیرآباد شمالی - جنب پارک فرح - (۱۰تا۱۸)

تئاتر

* مضرات دخانیات - خودکشی
اثر: آنتوان چخوف
کارگردان: حمید لیقوانی
خانه نمایش (۲) - اداره برنامه های تئاتر - (ساعت ۲۰)
* تحویلدار
بکارگردانی پرویز بشر دوست - خانه نمایش (۱) اداره برنامه های تئاتر (ساعت ۲۰)
* حاجی آقا وارد میشود
نویسنده و کارگردان محمدتهرانی
محل اجرا: سینمادریا. خیابان فرح آباد ژاله
بازیگران: محمدتهرانی - حسین تهرانی - خسرو شیرازی - منصور بهرامی - محمد دانش - مهدی نقیبیان - (ساعت ۸/۵ شب)
* دادوبیداد
اجراز: گروه شماره (۲) پارت - وابسته به مرکز اموزش تئاتر مشهد
نویسنده و کارگردان: داودکیانیان
بازیگران: مهدی غفوریان - رضا نجمی - وحید کیانیان - ژیناسرهنگی و.....
محل اجرا: خانه هنر تهران - پیچ شمیران، اول خیابان تنکابن (ساعت ۸ شب)
* کوتی موتی
نوشته: بیژن مفید
کارگردان: اردوان مفید
محل اجرا: پارک جمشیدیه
شروع: ساعت ۸بعدازظهر
فیلم

فیلم

* فیلم هایی به یاد «بهنام جعفری»
سینما، سینما - پرسه در تهران، ارتفاع متروک - فریاد دوم - دیده بانان.... روزی که آقای جیم ظاهر شد.
شنبه ۲۱ مرداد - ساعت ۷بعدازظهر
محل نمایش: مدرسه عالی تلویزیون و سینما - خیابان وزراء - کوچه یک مدرسه عالی تلویزیون و سینما.

فال فردای شما

خبری بشما میرسد که زمینه یک مسافرت و یا تحول تازه در زندگی تان را فراهم میاورد.

با وجودیکه رفتارتان موجب تحسین و ستایش است، اما از این موقعیت هرگز سوء استفاده نکنید.

دیدارها و ملاقات هائی دارید که بوی عشق و عاشقی و دوستی های تازه‌ای میدهد.

اسرار قلبی خود را با هرکسی در میان نگذارید، ضمنا کمی هم خونسرد باشید.

به یک مهمانی دعوت می‌شوید که از ان خاطره خوبی نخواهید داشت.

اگر در انتظار تحقق خواسته‌ای هستید، ناامید نباشید، همه چیز بزودی بر وفق مراد شما خواهد شد.

از شرکت در بحث ها و گفتگو هائی که باصطلاح نوعی وقت کشی است خودداری کنید.

اگر تصمیم به تغییر خانه، اتاق و یا محل کار خود دارید، فرصت مناسبی در پیش است.

یک خبر و یک ملاقات در زمینه شغلی، فکر و اندیشه شما را بخود مشغول خواهد کرد.

کارهای کوچک و یا بزرگ انجام میدهید که موقع و مقام اجتماعی شما را بالا تر میبرد.

از سلامت و اعصاب خود بیشتر مراقبت کنید. در انتظار یک خبر خوب باشید.

دوستان تازه‌ای پیدا میکنید و بر میزان محبوبیت شما افزوده میشود.

جدول

ویژه ۹۹۹۶ — ۱۲۳۱۷ عادی

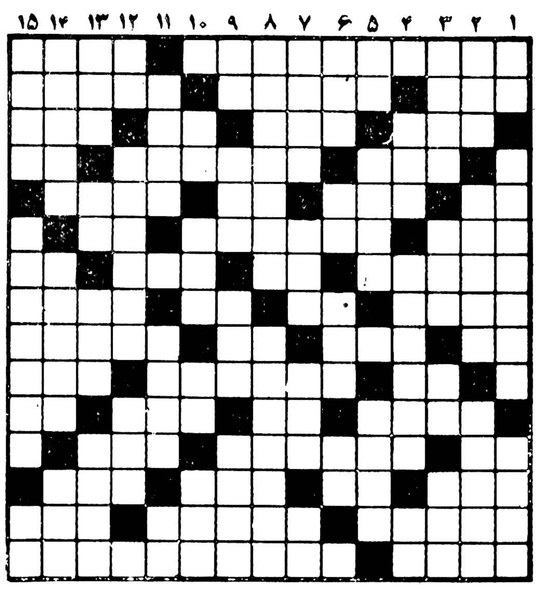

افقی: ویژه

۱ - خدای یگانه - از مجموع آن قطار پدید آید
۲ - پدران عرب - از امراضی که در اثر کمبود ویتامین به پوست بدن بروز میکند - از مقامات مذهبی در دین زرتشت
۳ - اگر در زندگی داشته باشند بجائی هم میرسند - دردی که جان عاشق را به لب میرساند - ویتامینی است - رسن است و ریسمان
۴ - زدن شاخه‌های زائد درخت - از گلهای خارجی - پایه و بنیان
۵ - توانائی - کلاه جنگی - رها شده - اراضیش مدام در خطر است
۶ - آزمایش و امتحان - پراکنده کردن - از برآمدگیهای زمین
۷ - مدام و پیوسته - خوب - محبوب و دوست داشتنی - انچه خداوند بدهد و ببخشد
۸ - در شناگری بی همتاست - نام قدیم فرانسه - کوبیدن - در را باز و بسته میکند
۹ - پر حرف میزند - کوشش کننده - وقت و لحظه - خداوندی
۱۰ - عددی است - گاهی باعث بیماری چشم میشود و چشم را کور میکند - عشق خارجی
۱۱ - از سلاحهای آتشین - لخت و برهنه - دانه‌ای در تسبیح - خسیس پس نمیدهد
۱۲ - بر رود بسته‌اند - وقتی که میوزید از بر یار برای شاعر پیام عشق میاورد - به کار کندن اید
۱۳ - میوه‌ایست - قصد و اراده - بر دوش اندازند - ظریف و زیبا
۱۴ - از مناطق کوهستانی اطراف تهران - آنچه از مرده بجا میماند - دارائی
۱۵ - خسته مرتب میزند - معالجه با آب تنی یا بخارآب.

عمودی: ویژه

۱ - پیشاوندی است - فلزیست سفید و درخشنده که در معادن گوگرد بدست می‌آید - خندان که باشد طالب بیشتری دارد
۲ - کلبه ترکمان - مست گردانیدن - عددیست
۳ - مرغوب که باشد تجارت رونق پیدا میکند - سیاه - ورزشی است - کودک
۴ - خجسته - وقت راه افتادن دزد است - وقت و لحظه
۵ - بالا در لفظ خارجی - سیاهی شهر از دور - تنبل باشد
۶ - خداوند یکتا - رود آرام - دست پیش مردم دراز میکند و روزگار میگذراند - نفس
۷ - کاریکه انجام ان ضروریست - ناهمواری بر سطح چیزی - مرض پیسی - حرفی در زبان موسیقی
۸ - کنایه از فرزند عزیز کرده‌اند - بعید دانستن
۹ - طرف و جهت - خویشاوندی - پست و فرومایه - بی فرزند را گفته
۱۰ - کوک لباس - دوستی - دباغی کردن پوست - زمانی یقه‌ای بود
۱۱ - همیشه - زبانه اتش - شانه
۱۲ - شخص - چیرگی و مسلط شدن - در قدیم با آن شخم می‌زدند
۱۳ - خطی در هندسه - نیم تنه زنانه - آلوچه کوهی - پایتخت کشور پرو
۱۴ - خرده چوب - از تیمهای فوتبال وطن - به قهرمان دهند
۱۵ - بیم و ترس - علم تشریح بدن انسان - قهرمان جنگهای انفصال.

افقی: عادی

۱- انچه مستاجر به صاحب خانه میدهد - توانائی
۲ - فلز گلوله - از معروفترین شهرهای عربی - به غارت بردن
۳ - وقتی که بگیرد خسوف شده - حرفی دلیل بر بودن - مکان - ظروفش کم کم از بین رفت
۴ - گاهی بلبلی میزنند! - پدر مورخین لقب گرفته - علامت صفت تفضیلی
۵- تکخال ورق - برای مریض حکم غذا را دارد - رها شده - خرمن ماه
۶ - جوانمرد - از درختان زیبا که همیشه سبز است - از گلر دفاع میکند.
۷ - زیبا که باشند چنین هم میشوند - حرف ندا - فلزیست - از برنامه‌های تلویزیونی

عمودی: عادی

۸- قبل از دوما - شراب - گاهی میسوزد - ورم
۹ - رودخانه‌ای در اروپا - هم صحبت برهمن - بدی و فساد - شاعری از دل خویشتن بسیار داشت!
۱۰ - زیرپا مانده - کار بزرگ و نمایان - صدای بلند.
۱۱ - کلمه احترام برای زنان - برای رفع دلخوری هم میزنند - دلبر هندی بر پیشانی نمی‌نهد - توانائی
۱۲ - روسی میگوید بله - پهن شده - گاهی با کنار اید
۱۳ - حرف شرط - پهلوان - جای آسودگی خیال - داغش می کنند و در آش میریزند
۱۴ - ظاهر ساختمان - اقطاب دارند - دانه کش بی آزار
۱۵ - بلوا و غوغا - کوهی در افریقا

حل جدول های شماره قبل

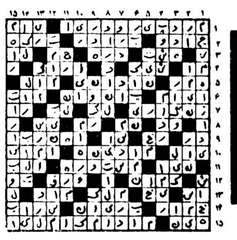

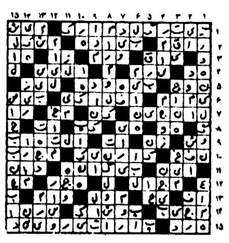

تجلی گاه احساسات پاک فرهنگیان ناحیه ۴ آموزش و پرورش اصفهان
شاهنشاها
با نهایت احترام و درود فراوان سپاس بیکران و قلبی خود را بمناسبت صدور فرمان ملوکانه مبنی بر همطراز کردن فوق العاده شغل معلمان با سایر کارمندان دولت به پیشگاه رهبر عالیقدر و فرهنگ پرور خود تقدیم داشته دوام عمر و بقاء سلطنت شاهنشاه آریامهر و خاندان جلیل سلطنت را از دربار باعظمت و ربوبی مسئلت داریم
نصرت الله برومند سرپرست هنرستان فنی کاوه
رضا رامین رئیس دبیرستان دهخدا
توران ملک احمدی رئیس مدرسه راهنمائی مهرآئین
صدرالدین خادمی رئیس مدرسه راهنمائی هدف
نسرین دره شوری رئیس مدرسه راهنمائی مشایخ
حسن زارع رئیس مدرسه راهنمائی هاشم عدنانی
دانش اسلامی رئیس مدرسه راهنمائی نهم آبان
اکرم میرشاهزاده رئیس مدرسه راهنمائی هاشم عدنانی دختران
حبیب اله ادهمی رئیس مدرسه راهنمائی اتحاد
حسن مباشریان رئیس دبستان کمال
بدری طرفه نژاد رئیس دبستان کاوه
محمد پناهی رئیس دبستان جامی
امیر ارسلان خاقانی رئیس دبستان گلبهار
پری عسگری رئیس دبستان لقمان
عالیه یداللهی رئیس دبستان محمدرضاشاه
هوشنگ فرزین رئیس دبستان مشتاق
مصطفی امام جمعه رئیس دبستان محمد مهریار
عفت اعرابی رئیس دبستان مهر
مهین گرامیان رئیس دبستان ناموس
صدیقه سرشوق رئیس دبستان نوربخش
هوشنگ سهیلیان رئیس دبستان طوس
صدیقه بکائی رئیس دبستان آذرمیدخت
رضا سهیلیان رئیس دبستان آرش
ملیح الزمان صفائی رئیس دبستان افشار
صغری عشاقی رئیس دبستان اقدسیه شماره ۲
منوچهر سهیلیان رئیس دبستان نوبنیاد سودان

CASIO
پدیده‌ای جدید در ساعت‌های زنگ‌دار و ماشین‌حساب الکترونیک
با ورود به عصر وسائل الکترونیک رقمی، استفاده‌های جدیدی برای ساعت بوجود می‌آید. کمپانی کاسیو با ساعت الکترونیک سی - کیو - ۸۱ (CQ-81) مجموعه‌ای از زمان‌سنجی مدرن با زنگ خوش صدای الکترونیک و ماشین‌حساب لمسی (وان‌تاچ) ارائه میدهد. وسیله‌ای لازم برای محل کار و خانه، و هدیه‌ای باارزش.
• نمایش ساعت، دقیقه، ثانیه و وقت صبح و بعدازظهر (AM/PM). • رنگ روزانه
• ماشین حساب هشت‌رقمی با محاسبهٔ درصد، زمان و ریشه‌دوم و با حافظهٔ مستقل.
• با عمر باطری ۱۰۰۰۰ ساعت کار با باطری منگنز (SUM-3) • صفحهٔ نمایش زاویه‌دار و مشخص، اندازهٔ مناسب دست، قیمت کم.
مینی کارت علمی fx-48
باندازهٔ کردیت کارت با ۳۲ عمل علمی.
علائم فرمان اعمال.
به بازگی ۳/۹ میلیمتر
CQ-81
CASIO CQ-81
Size 41.5 x 70 x 128 (mm)
Size 3.9 x 91 x 55 (mm) 39 g
محصولی با شهرت جهانی
CASIO
CASIO COMPUTER CO. LTD TOKYO JAPAN
شرکت ترن کار با مسئولیت محدود
تهران ۱۱ - خیابان شاهرضا، بین بهشتی و کالج، شماره ۸۷۳ تلفن ۶۶۰۵۵۵

تلویزیون

توجه: برنامه های زیر از سوی رادیو تلویزیون در اختیار ما قرار گرفته و روزنامه اطلاعات هیچگونه مسئولیتی در تغییرات احتمالی برنامه ها ندارد.

پنجشنبه

سیمای ایران

۱۲:۰۰ تفسیرقران
۱۲:۳۰ بسکتبال حرفه ای امریکا
۱۴:۰۰ کارتون
۱۴:۲۵ کانن
۱۰:۰۵ شهرهای ایران ازسیمای ایران
۶:۰۰ ویرجینیایی ورام کننده
۷:۱۵ کودکان
۱۸:۳۰ مسابقه سه سه تا
۱۹:۰۰ تلاوت قرآن
۱۹:۱۰ درباره مسائل دینی
۱۹:۳۶ ربنا
۱۹:۴۲ اذان مغرب
۱۹:۴۸ نیایش
۱۹:۵۱ میان پرده
۲۰:۳۰ اخبار+اخبارورزشی
۲۱:۱۵ صمیمانه
۲۱:۳۰ سینمای شب جمعه ـ طبلهای موهاوک
۲۳:۰۰ موسیقی ازجشن هنر

تلویزیون دوم

۱۹:۰۰ داستانهای قشنگ پروفسور
۱۹:۰۵ ماجراهای سندباد
۱۹:۳۰ دنیای والت دیسنی «تولدت مبارک دانلدارک»
۲۰:۳۰ اخبار
۲۱:۰۰ صفحه اول
۲۲:۰۰ سینمای شب جمعه

تلویزیون بین المللی

۱۴:۰۵ اسکابی دو
۱۴:۳۰ سوپرمن
۱۴:۵۵ شو «گریپ ایپ»
۱۵:۱۵ فیلم سینمائی
۱۶:۳۰ رابین هود
۱۶:۵۰ دکتر
۱۷:۱۵ پلنگ صورتی
۱۷:۴۰ داستان پلیس
۱۸:۳۰ اخبار
۱۹:۰۰ نگاهی به ایران
۱۹:۲۵ دوربین مخفی
۱۹:۵۰ همه افراد یک خانواده
۲۰:۲۰ شو ستارگان
۲۱:۱۰ هشت تا بچه کافیه
۲۲:۰۰ اخبار
۲۲:۱۵ فیلم سینمائی

جمعه

سیمای ایران

۱۲:۰۵ درتعقیب جو
۱۲:۳۵ کارتون
۱۳:۰۰ مجله ورزشی
۱۴:۳۰ موسیقی از شهرستانها
۱۵:۰۰ رویدادهای هفته
۱۵:۳۰ سینمای بعدازظهر
۱۷:۰۰ ترانه های ایرانی
۱۷:۱۰ لورل وهاردی ـ بطرف غرب
۱۸:۱۰ والتونها ـ جدایی
۱۹:۰۵ تلاوت قرآن
۱۹:۱۵ دین و جامعه
۱۹:۳۵ ربنا
۱۹:۴۱ اذان مغرب
۱۹:۴۷ نیایش
۱۹:۵۰ سروش آسمانی
۲۰:۲۵ میان پرده
۲۰:۳۰ اخبار+اخبارورزشی
۲۱:۱۵ صمیمانه
۲۱:۳۰ فیلم هفته
۲۳:۰۰ رازیقا

تلویزیون دوم

۱۷:۰۰ شنای نوجوانان
۱۷:۳۰ اسرار دریای سرخ
۱۸:۰۰ نیکولز
۱۹:۰۰ درباره برنامه ها
۱۹:۳۰ سوئیچ
۲۰:۳۰ آخبار
۲۱:۰۰ رنگارنگ
۲۲:۰۰ مسابقات ورزشی

تلویزیون بین المللی

۱۴:۰۵ ورزش
۱۵:۳۵ نمایشی از زندگی
۱۶:۰۰ کارتون
۱۶:۲۰ شو دپیرتی داوگ
۱۶:۵۰ شو «لوسی»
۱۷:۱۵ رازبقا
۱۷:۳۵ کانن
۱۸:۳۰ اخبار
۱۸:۵۵ معرفی برنامه ها
۱۹:۰۰ اسرار دریاها
۱۹:۰۰ شو کمدی «ماد»
۲۰:۲۰ فیلم سینمائی
۲۲:۱۵ شو «ولف من جک»
۲۲:۴۵ دود اسلحه

شنبه

سیمای ایران

۱۸/۰۰ کارتون: کارتون عنکبوت کارگاه موسیقی بالهای کاغذی
۱۹/۰۰ تلاوت قرآن
۱۹/۱۰ دین وجامعه
۱۹/۳۴ دعای قبل از افطار
۱۹/۴۰ اذان مغرب
۱۹/۴۶ نیایش
۱۹/۵۰ سروش آسمانی
۲۰/۲۰ میان پرده
۲۰/۳۰ اخبار+ اخبار ورزشی
۲۱/۱۵ صمیمانه
۲۱/۳۰ دستها ونقشها
۲۲/۰۰ جستجو ـ تحمل کن فرزندم
۲۳/۰۰ موسیقی ایرانی

تلویزیون دوم

۱۹/۰۰ کارتون
۱۹/۳۰ رنگارنگ ویژه
۲۰/۳۰ اخبار
۲۱/۰۰ اینسو وآنسوی زمان
۲۲/۰۰ فستیوال فیلمهای کلاسیک ـ پاسداران سحر کارگردان: ادموند گولدینگ هنرپیشگان: ارول فلین ـ دیویدینون ـ بازیل رابتون موزیک: ماکس اشتاینر

تلویزیون بین المللی

۱۸/۰۰ اسلاید و موزیک
۱۸/۳۰ اخبار
۱۸/۵۵ معرفی برنامه ها
۱۹/۰۰ جوسی وپوسی کت
۱۹/۲۵ کابوی ها
۱۹/۵۰ ستارگان بپائین نگاه میکنند
۲۰/۴۳ اوقات خوش
۲۱/۱۰ بارنابی جونز
۲۲/۰۰ اخبار
۲۲/۱۵ صحبت شهر
۲۲/۴۰ فیلم سینمائی «زن طراح» با شرکت گری کوری پک

«لینکلن» تجلی روح یک ملت

امشب تلویزیون بین المللی اقدام به پخش یک فیلم از «جان فورد» فیلمساز بزرگ آمریکایی میکند که «لینکلن جوان» نام دارد. این فیلم از مشهورترین و معتبرترین آثاری است که «فورد» در طول حیات سینمائیش ساخته است.

دراین فیلم که محصول سال ۱۹۳۹ کمپانی فوکس قرن بیستم است هنری فوندا در نقش «ابراهام لینکلن» رئیس جمهور فقید آمریکا بازی میکند و در کنار او آلیس برادی و فرانسیس فورد بازی دارند. موسیقی متن فیلم از «الفردنیومن» است و سناریست لامار تروتی میباشد.

«سرگئی آیز نشتاین»، فیلمساز نابغه روسی در مورد این فیلم چنین گفته است:

اگر یک پری زیبا و سرگردان از کنارم بگذرد و بمن بگوید: سرگئی میخائیلویچ من الان هیچ کاری ندارم، آیا مایلید که من برای شما معجزه ای بکنم؟ آیا دوست دارید در نتیجه یک حرکت چوب دستی سحر آمیزم، بصورت سازنده یک فیلم آمریکایی در آیید که در گذشته ساخته شده است؟، من نه تنها موافقت خواهم کرد بلکه فاصله نام فیلمی را خواهم برد که اگر سازنده اش من بودم احساس خوشبختی میکردم. این فیلم «آقای لینکلن جوان» اثر «جان فورد» است چرا من تا این اندازه این فیلم را دوست دارم؟

ابتدا باید بگویم به این علت که این فیلم برخوردار از خصوصیت فوق العاده ای است که اصولا هر اثر هنری میتواند واجد آن باشد، این خصوصیت هماهنگی حیرت انگیزی است که بین اجزاء مختلف آن دیده میشود، نوعی هماهنگی اعجاب انگیز در کلیت اثر. در بین آثار معدود هنری معاصر که برخوردار از هماهنگی کلاسیک است. «آقای لینکلن اثر آقای «جان فورد»، منزلت و مرتبه خاصی دارد.

اما درباره این فیلم تنها استادی و مهارت در تطبیق دادن ریتم حاصل از مونتاژ با سایه روشن تصاویر نیست که اعجاب آدمی را بر می انگیزد، بلکه آهنگ زنگ استر آن نیز که نوعی همخوانی ایده آل دارد با حرکت آهسته و آرام آب تیره و نحوه راه رفتن استر کوچک اندامی که در امتداد «پوتوماک» راه می پیماید، همانقدر اعجاب انگیز است.

این تنها توانایی حیرت انگیز «فورد» نیست که قادر است تصاویر تیپیک خود را با خصلت اخلاقی خطابه ای نغز لینکلن هماهنگ کند بلکه او با ایجاد موقعیت کاملا متأثر کننده ای که در نتیجه حالات هیجان زده «هنری فوندا» به دست می آید او را از گرفتار شدن در عوالم احساسات باز میدارد ویا به عبارت دیگر حالت دراماتیک او را غنای بیشتر می بخشد، مثلا صحنه مؤثر رفتن لینکلن به دشت، در پایان فیلم.

اما این چیزها در این جا بیش از اینها عمیق است: یعنی در پایه و شرایطی قرار گرفته اند که چنین استادی و هماهنگی از آنجا منتج میشود.

سرچشمه آنها روح مردم است، روح ملت است و تنها از همین منبع است که میتواند اثر هنری زیبا و ارزشمند بوجود بیاید.

لینکلن تاریخی مشخصا از بین مردم کشورش بوجود آمد و تمام خصوصیات نیکو و مشخص آنها را در خود جمع داشت.

چنین بنظر می آید که به این طریق است که فیلم نیز کاملا تحت تأثیر نیروی جادویی این شخصیت که در عین حال عالیترین سنت های رشد و ترقی آمریکایی را در خود جمع کرده است، رشد می کند. وجود هماهنگی در یک اثر هنری در عین حال نمایانگر وجود این اصول بزرگ و انسانی در اصیل ترین شکل اعمال آدمی است.

«فورد» نه تنها موفق میشود که این شخصیت تاریخی اش را به وسیله کلمات کوتاه و ضرب المثل هایی بنمایاند بلکه به شکلی مستقیم و با اصول و ضوابطی رابطه ایجاد می کند که لینکلن خود حامل آن ها بود. همان لینکلن تاریخی که تلاش های بهترین قشرهای ملتش در وجود او و به ان شکل مؤثر ظاهر میشد. ما در برابر خویش معجزه تصاویری را می بینیم که جان میگیرند.

اما فورد تصویری عظیم از مبارزه پرزیدنت لینکلن برای ایده آل های دموکراسی در داخل مرزهای امریکای قرن نوزدهم بوجود نمی آورد. با وجود این «جان فورد»، این استاد خبره رشته خود، بیهوده صحنه ها و قسمت هایی را بعنوان پیش در آمد لازم برای فیلم اصلی درباره لینکلن طرح نکرده است. زیرا در حوادث فرعی بیوگرافی این مرد که بعدها به مقام بزرگی رسید، قسمت هایی دیده میشود که تقریبا شوخی وار، شبیه قطعات جنایی است اما سنگینی و عظمت و جدی بودن یک واحد ترکیبی را دارد و برخوردار از تمام خواصی است که نقش سیاسی ـ تاریخی این مرد بزرگ را چنین درخشش و جلوه ای بخشیده است. با اینحال من در باره «لینکلن» تاریخی چه میدانم؟ احتمالا همانقدر که هر انسان با فرهنگی کم و بیش در باره اش میداند.

«طبل های موهاوک» فیلم برگزیده پایان هفته

هنری فاندا



امشب درساعت ۲۱/۳۰ دقیقه پخش میشود محصول سال ۱۹۳۹

امشب بجز فیلم مشهور «لینکلن جوان» که از تلویزیون بین المللی پخش میشود فیلم «طبل های موهاوک» نیز از سیمای ایران بنمایش درمی آید. جالب اینست که نه تنها کارگردان این دو فیلم یک نفر یعنی «جان فورد» فیلمساز جاودانه سینمای آمریکاست بلکه نقش نخست هردو فیلم را نیز «هنری فاندا» برعهده دارد. درواقع میشود امشب را درتلویزیون شب «فورد» و فاندا» نامید.

فیلم «طبلهای موهاوک» که کمپانی فوکس قرن بیستم است و تهیه کننده آن داریل. اف. زانوک میباشد. هنرپیشگان دیگر فیلم عبارتند از: کلودت کولبرت، ادنا سی اولیور، ادی کالینز، جان کارادین، وارد باند و....

داستان فیلم از این قرار است که درسال ۱۷۷۶، «گیلبرت مارتین» و لاراما گدالینابورست» در آلبانی نیویورک با یکدیگر ازدواج می کنند و بلافاصله با دلیجان راهی غرب میشوند. «لارا» که درمحیطی اشرافی تولد و پرورش یافته نمی تواند به اقامت درکلبه چوبی «گیلبرت» رضایت بدهد. اومایوس و دلزده، بدوا اعتراض نمی کند ولی وقتی با «بلوباک»، سرخپوست ساکت و پیرقبیله «موهاوک» روبرو میشود، وحشت زده از گیل میخواهد که او را به خانه اش باز گرداند. گیل با توضیحاتش لارا را متقاعد می کند که درکنار او بماند.

آن زمان ـ دوره ریاست جمهوری «جرج واشنگتن» ـ قلعه نظامی درناحیه آلمانی نشین، با نزدیکترین آبادی نشین به «دیر فیلد» بود، گیل ولارا درآنجا با همسایگانشان آشنا میشوند و درهمین روز است که همسایه ها تصمیم میگیرند که ارتش کوچکی برای مقابله با هراتفاقی آماده کنند.

آنها بیشترین نگرانیشان سرخپوستان موهاوک است و گیل کوشش میکند تا به آنها بقبولاند که سرخپوستان موهاوک مردان آرام وصلح جوئی هستند ولی.....

تاریخ گذشته امریکا و مردمش: دنیای لینکلن ژنرال لی، تواین، اونیل، جنگهای بزرگ مهاجران، سواره نظام کومانچی، ساکن و اینک سرخپوستان دره موهاوک.... مضامینی هستند که در فیلم های جان فورد دیده ایم ویا شاهد خواهیم شد. بعد از فیلم هایی چون «دوسوار»، آخرین هورا، صف طویل خاکستری، مرد آرام، دختری با روبان زرد و خوشه های خشم که از تلویزیون پخش شد طبل های موهاوک پانزدهمین فیلمی است که از فورد به نمایش درمی آید. دراین فیلم نیز کماکان سادگی، نقش اصلی را دارد.

شنبه‌ها دنیای ورزش

مسافرت انتظامی

«عزت الله انتظامی» هنرمند سرشناس تئاتر و سینمای ایران بعداز مدتها مجددا دست به کارگردانی نمایش تازه ای زده است. یکی از نمایشاتی که تاکنون انتظامی کارگردانی کرده نمایش «بازرس» اثر نمایشنامه نویس مشهور «نیکلای گوگول» بود که انتظامی خود دران بازی نداشت و تنها درمقام کارگردان با نمایشنامه روبرو شده بود که درالقاء فضای نمایش و بویژه طنز گزنده آن موفق مینمود.

درحال حاضر انتظامی درتدارک ضبط تلویزیونی نمایشنامه ی «مسافرت» است که نمایشی کمدی و انتقادی است.

آگهی استخدام

دانشکدهٔ حقوق دانشگاه فردوسی بمنظور تکمیل کادر علمی خود بچندتن دکتر حقوق خصوصی (دانشگاه تهران ـ دولتی فرانسه و Ph.D آمریکا یا انگلیس) نیازمند است واجدین شرایط می توانند مدارک خود راحداکثر تا پایان شهریورماه جاری بدفتر برنامه‌ریزی و تاسیس دانشکدهٔ حقوق واقع در مشهد چهارراه کوی دکترها سازمان مرکزی شماره ۲ دانشگاه فردوسی ارسال فرمایند.

اطلاعیه

نیاز به پزشک متخصص

مرکز درمانی برای صبح و شب نیاز به‌پزشک متخصص گوش حلق و بینی

و برای عصرها نیاز به پزشک متخصص میزرا دارد داو طالبین از ساعت ۸تا۲۰ باتلفن ۱۷ـ ۵۴۸۰۱۱ تماس بگیرند.

او سوگند خورده بود بهر قیمتی شده انتقام خویش را بگیرد و این سوگندی بود بزرگ و پابرجا...

آغاز هفته سوم فقط در سینما حافظ



تورهای تابستانی و پائیزی ۲۵۳۷ را تقدیم میکند

تاپ تورز
بهترین راه‌ها

نام تور	مدت تور		تاریخ حرکت
لندن	۱۴ روزه	لنـــدن	هر جمعه
اروپا	۱۵ روزه	رم ـ لندن ـ پاریس	هر پنجشنبه
آلمان ۳هفته۳شهر	۱۵ روزه	رم ـ لندن ـ هامبورگ	هر دوشنبه
برلین	۲۱ روزه	لندن ـ پاریس ـ رم	هر جمعه
فلورانس	۲۳ روزه	برلین ـ لندن ـ پاریس ـ نیس ـ رم	۹ ـ ۱۶ ۲۳ شهریور
آناکاپری	۲۶ روزه	رم ـ فلورانس ـ ونیز ـ برلین ـ لندن پاریس ـ نیس	۸ شهریور
رنگین کمان	۳۰ روزه	آتن ـ وین ـ آمستردام ـ لندن ـ پاریس بارسلون ـ رم ـ آناکاپری ـ رم	۱۵ ـ ۲۲ شهریور
۴هفته۴شهر	۲۸ روزه	رم ـ ونیز ـ هامبورگ ـ لندن ـ پاریس مادرید ـ زوریخ	۶ ـ ۱۳ ۲۰ شهریور
گلدن گیت	۲۹ روزه	هامبورگ ـ لندن ـ پاریس ـ رم	هر سه شنبه
مصر	۲۱ روزه	نیویورک ـ بوفالو ـ واشنگتن ـ لاس وگاس لوس آنجلس ـ کارمل ـ سانفرانسیسکو ـ لندن	۷ ـ ۱۴ ـ ۲۱ ۲۸ شهریور
بانکوک	۱۵ روزه	رم ـ آتن ـ قاهره ـ اسکندریه	۳۰ شهریور ۱۴مهر ۴ آبان ۳ آذر
ارکیده	۹ روزه	بانکوک ـ پاتایا	۲۳ ـ ۳۰ شهریور ۶ مهر
فوجی یاما	۱۴ روزه	بانکوک ـ پاتایا ـ هنگ کنگ ـ توکیو	۱۹ شهریور ۲ـ۱۶ـ ۳۰ مهر
دوردست	۲۳ روزه	بانکوک ـ سنگاپور ـ توکیو ـ کیوتو ـ سئول هنگ کنگ	۶ مهر ۴ آبان ۲ آذر ۷ دی
	۳۸ روزه	بانکوک ـ هنگ کنگ ـ توکیو ـ هونولولو سانفرانسیسکو ـ لاس و گاس ـ لوس آنجلس واشنگتن ـ نیویورک ـ لندن	۲۰ مهر ۱۸ آبان ۲۳ آذر

برای دریافت برنامه کامل تورهای پائیزی و رزرو جابه

آپادانا : جاده قدیم شمیران چهارراه حقوقی اول ابرج شماره۴، تلفن ۷۵۴۸۳۰، ۷۵۶۲۰۳، ۵۷۹۸۹۰

ایرانین اکسپرس : خیابان شاهرضا اول ویلا شماره ۱۴ تلفن ۹ـ۸۳۴۰۴۶

اراکسپرس : خیابان ویلا شماره ۲۳ تلفن ۸۳۱۳۵۷، ۸۳۱۳۵۶، ۸۳۱۳۵۵

مهاجری وشرکاء : خیابان ویلاشماره ۵ تلفن ۸۲۴۰۷۴، ۸۳۱۰۸۱

ویا آژانس مسافرتی خودتان مراجعه فرمائید

37.AE.7

سالروز ۲۸ مرداد

یادآور دلیریهای رزمندگان راه استقلال و تجسم نظام شاهنشاهی ایران زمین رابملت ایران تهنیت وتبریک میگوید.

شرکت سهامی زیست ایران ـ فاضل خداداد

مشمولان عادی تهران مهر ماه بخدمت اعزام میشوند

مشمولان متولد سال های ۱۳۲۳ تا۱۳۳۸ متولدشهرستان های غربی کشور که ساکن تهران هستند در نیمه دوم‌مهر ماه سال جاری بخدمت اعزام میشوند .

بهمراه این مشمولان که تاکنون گروهی‌ازآنان دفترچه آماده بخدمت گرفته‌اند و بقیه نیز تا آخر شهریور ماه سال جاری برگ آماده به خدمت دریافت‌خواهد کرد مشمولان هادی غائب سایر حوزه های تهران‌نیزبخدمت اعزام‌خواهند شد .

گروهی از مشمولان که تاکنون خودرا معرفی‌نکرده‌اند باید حداکثر تا آخر شهریور ماه به حوزه غربی منطقه وظیفه عمومی‌واقع در خیابان شاهرضا ، پل چوبی مراجعه کنندتا بوضعشان رسیدگی شود .

اگر دردفترچه آماده‌بخدمت این گروه از مشمولان کلمه غیبت ذکر نشده باشد میتوانند حداکثر تادهم‌مهر ماه‌درادارات و موسسات دولتی و بخش خصوصی بکار اشتغال‌ورزند.

مشمولان غایب حوزه های شرقی و مرکزی و جنوبی نیز در صورتی که بخواهند به همراه مشمولان متولد شهرستان های غربی کشورکه ساکن تهران هستند به خدمت اعزام شوند باید هرچه زودتر خود را معرفی کنند.

در مهر ماه مشمولان عادی بمراکزآموزش‌نظامی شهرستانها اعزام میشوند و گروهی از آنان که مازاد بر احتیاج‌نیرو های مسلح شاهنشاهی باشند، از انجام خدمت‌زیر پرچم‌معاف خواهند شد .

بقرار اطلاع‌مشمولان غایب نیز در مراسم انتخاب بهترین سرباز شرکت داده میشودند

امکان معافیت این گروه نیز وجود دارد .

آندسته از مشمولان عادی غایب که تاکنون خودرامعرفی نکرده‌اند اگر تا روز دهم‌مهر ماه خود را به حوزه های مربوط معرفی نمایند با اولین گروه مشمولان عادی یعنی مشمولان حوزه غربی اعزام میشوند و اگر بعد از تاریخ یاد شده اقدام به معرفی خود کنند اعزام آنان‌به آذر ماه که مشمولان حوزه‌جنوبی کشور بخدمت‌میروند موکول‌خواهد شد .

۱۵ر۹ میلیارد ریال وام به کشاورزان پرداخت شد

بانک تعاون کشاورزی‌امروز اعلام کرد : طی ٤ ماه گذشته بیش از ۱۵ر۹ میلیارد ریال‌وام به کشاورزان کشور پرداخته است.

سخنگوی این بانک ضمن اعلام این خبر اظهار داشت : که از وامهای پرداختی در٤ ماهه اول سال جاری مبلغ ۵ میلیارد و۱۸۱ میلیون ریال‌آن از طریق شرکتهای تعاونی روستایی و برای امور جاری وفصلی کشاورزان در اختیار روستائیان قرار گرفته استو ۳میلیارد و ۸٤۱ میلیون ریال‌آن نیز در چارچوب طرحهای نظارت شده برای اجرای طرح های انفرادی و مشترک و مجتمع با همکاری کارشناسان فنی‌بانک‌به‌مصرف‌رسیده‌است.

بقیه نیز برای مصارف‌اساسی وزیربنایی از قبیل ایجاد و توسعه وبهره‌برداری از منابع آب وتسطیح و کانال‌کشی اراضی مزروعی و دامداری و باغداری و پرورش طیور و صنایع روستایی پرداخت شده است.

باین ترتیب این بانک درطول ٤ماهه گذشته با پرداخت ۱۵ میلیارد و۹۰۳ میلیون ریال وامبه کشاورزان سراسرکشور نسبت بمدت مشابه سال قبل٤۹ درصد به حجم پرداختی وام های خود افزوده است.

کارگران خواستار مشارکت در حفظ نظم شدند

تهران ـ خبرگزاری پارس . درپی تشکیل اعلام آمادگی میلیون ها کارگر ایرانی در سرکوبی اخلالگران و مسببان حوادث‌اخیرکه منجر بمشکستن شیشه خانه های مردم و خراب کردن محل‌های کسب و پیشهو آتش‌زدن اماکن عمومی شده است.کارگران کارخانه های شیراز و‌ابسته به حزب‌رستاخیز ملت ایران نیز ضمن اجتماع پرشوری در محل سازمان کارگران این شهرستان و کارخانه بریجستون وفاداری خویش رابه‌نظام شاهنشاهی ـ قانون اساسی وانقلاب شاه و ملت مجددا مورد تاکید قرار دادند.

کارگران شرکت کننده در اجتماعات شیراز ازدولت تقاضا کردند که نسبت به تنبیه و مجازات عاملان حوادث اخیر فورا اقدام کند.

کارگران تهران

تهران ـ خبرگزاری پارس ـ بیش‌از یک هزار تن ازنمایندگان کارگران و دبیران سندیکا های کارگری در اجتماع بزرگی که بعداز ظهر دیروز در محل سازمان کارگران تهران برگزار شد ضمن نکوهش اعمال مشتی خرابکار بیگانه پرست وگمراه از دولت خواستند تا در برابر این گروه هدف عمل به خرج دهد .

سه تن از نمایندگان کارگران به حوادث چندروزاخیر اشاره کردند و اظهار داشتند که ما کارگران در صف واحد ومتحد و پشتسر پرچمدار و رهبر عالیقدر ایران به پیش خواهیم رفت واجازه نخواهیم داد که دشمنان ایران کوچکترین‌حرکتی برخلاف مصالح ملی و عمومی بنمایند .

کارگران گرگان

کارگران کارخانه هاوکارگاه های تولیدی و صنعتی و اعضای سندیکای کارگری شهرستان گرگان وابسته به حزب رستاخیز ملت ایران بعد ازظهر دیروز اجتماع پرشوری تشکیل دادند در این اجتماع سخنرانان ضمن تشریح دست‌آورد های کارگران در عصر انقلاب و پیشرفت‌های‌کشورمان تحت رهبری های خردمندانه شاهنشاه آریامهر اقدامات و اخلالگری های اخیر را بشدت محکوم کردند .و از دولت خواستار مجازات مسببین اغتشاشات شدند.

پتروشیمی

کارگران مجتمع پتروشیمی آبادان پیش‌از ظهر دیروز در یک اجتماع باشکوه عوامل صنعتی شرکت داشتند گفته شد ما امروز این اجتماع شکوهمند را دراینجا به این خاطر ترتیب داده‌ایم تامراتب حق شناسی و شکر گذاری و سپاس بی پایان خودرا بجا آوریم از الطافی که خداوند متعال بدست توانای رهبر خردمند ایران‌شاهنشاه‌آریامهر نصیب ملت ایران نموده‌است.

صنعت نفت اهواز

حدود ۲۰۰۰ نفر ازکارکنان صنعت نفت منطقه اهواز و صنایع وابسته صبح دیروز در ناحیه خرم کوشك این شهر اجتماع کردند و ضمن آن دسایس بیگانگان و اعمال مشتی فریب خورده استعمار را محکوم کردند . دراین اجتماع به ترتیب رئیس اتحادیه سندیکاهای کارگران صنعت نفت جنوب‌و دبیر اتحادیه سندیکاهای کارگران خطوط لوله نفت اهواز ضمن اعلام مراتب حق شناسی و سپاس به پیشگاه شاهنشاه آریامهرو وفاداری به سه اصل بنیادی حزب رستاخیز ملت ایران آمادگی خودرا برای دفاع از مرزو بوم ایران و نثارجان‌خود ابراز داشتند.

کارگران ساری

کارگران واحد های تولیدی وکارخانه های صنعتی‌شهرستان ساری وابسته به حزب‌رستاخیز ملت ایران دیروز در اجتماعات متعددی که‌از سوی سازمان کارگران این شهرستان برپا شد ضمن محکوم ساختن اعمال ایادی بیگانه در شهر های مختلف کشور که برای سلب امنیت و آسایش از مردم‌تلاش مذبوحانه دارند اعمال قدرت قانونی‌دولت‌را به‌منظور اعاده نظم و آرامش قائیدوپشتیبانی کردند.

هیچ فرد مسلمان ایرانی شکستن شیشه بانکها،ادارات، دانشگاه ها ، مدارس واماکن عمومی را آنهم در جهت تحقق هدف‌های پلید بیگانگان قائید و تجویز نمی‌کند و کارگران ایران ضمن تقاضای موکد از دولت برای پایان دادن به فعالیت سرسپردگان استعمار آماده‌اند تا دراین راه‌بانیروی ضد ملی به مبارزه برخیزند و حریم مقدسات ملی را ازگزند و آسیب مصون دارند .

در اصفهان

پیش‌از ظهر دیروزکارکنان شرکت ملی نفت منطقه‌اصفهان در محل انبار شرکت و نیز کارگران کارخانه های پارش‌ـ فرزانه‌فرو وطن در محل‌کارخانه ها اجتماعاتی تشکیل دادند و طی آن اغتشاشهای اخیر اصفهان را محکوم کردند . سخنرانان در این اجتماعات با پشتیبانی از سیاست دولت خواستار تشدید مجازات‌عاملین حوادث‌اخیر شدند.

خرم‌آباد

بعداز ظهر دیروز اعضای سازمان کارگران خرم آباددر یك گردهمائی خرابکاری هاو اغتشاشات ضد ملی‌اخیرکشور را محکوم کردند و در پایان قطعنامه‌ای صادر نمودند دراین قطعنامه کلیه کارگران خرم‌ـ آباد با اعلام وفاداری نسبت‌به شاهنشاه آریامهر مراتب جان‌ـ بازی و پشتیبانی خود را درراه آرمان های مقدس انقلاب‌شاه و ملت و هدفهای‌حزب‌رستاخیز ملت ایران و در راه رسیدن به تمدن بزرگ تحت رهبری شاهنشاه‌آریامهرابرازداشته‌اند.

۱۵ هزار سنگ‌قبر برای بهشت‌زهرا خریداری می‌شود

سازمان بهشت زهرا برای تامین نیاز های یکسال آتی خود ۱۵ هزار سنگ قبر ازنوع سنگ سیاه لاشتر اصفهان میخرد.

دراین زمینه یك مقام‌آگاه در سازمان بهشت زهرا در گفتگوئی با خبرنگار اطلاعات گفت : سنگ قبر هائی که خریداری میشود در طول سال در مقبره های خصوصی‌وقطعات گورستان عمومی بر روی قبور مردگان نصب میگردد.

این مقام افزود: هر ماه ٤ کامیون از سنگ قبر های خریداری شده تحویل می‌گردد‌و پس‌از انتقال به‌قسمت خطاطی و حکاکی‌سازمان‌بهشت زهرا و ثبت مشخصات اموات بر روی آنها . نسبت به زیر سازی قبرها و نصب سنگ ها بر روی قبور اقدام میشود.

در ازاء هریك ازاین سنگ قبر ها مبلغ ۵ هزار ریال از صاحبان اموات دریافت میشود، این مبلغ، هزینه انتقال جسد بوسیله آمبولانس به بهشت زهرا . شستشو و کزو دفن . خطاطی و حکاکی سنگ قبر و نصب آن و کلکاری اطراف‌قبر رانیز شامل میشود.

دراین گورستان بر قبور اشخاصی که بعلت عدم بضاعت مراسم کفن و دفن آنها بطور رایگان انجام میگیرد سنگ‌قبر نصب نمی‌شود . براساس آمر های پزشکی قانونی پایتخت‌هر سال حدود ۲٦۵۰۰ نفر در تهران میمیرند (به تقریب در روز ۷۳ نفر) .

فرماندار نظامی‌اصفهان، اعلام کرد :

مراسم «۲۸ امرداد» در اصفهان برگزار میشود

اصفهان ـخبرنگار اطلاعات

فرماندار نظامی اصفهان اعلام کرد که برگزاری مراسم ۲۸ امرداد مغایرتی با قانون حکومت نظامی ندارد و طبق برنامه تنظیمی این جشن در اصفهان برگزار خواهد شد .

وی همچنین اعلام داشتکه برنامه جشن های ۲۸ امرداد از سوی مقامات مسئول تهیه و اجرای آن به تصویب رسیده است .

فرماندار نظامی اصفهان دیروز (٤شنبه) در حالی که بااتومبیل از خیابان های شهر میگذشت‌بااستفاده از بلندگوی اتومبیل خوداز مردم خواست تا آشوبگران را به مقامات انتظامی معرفی کنند .

وی اعلام کرد که شهرکاملا امن و امان است.

براساس اعلامیه شماره ۲۱ فرمانداری نظامی اصفهان وحومه :

مردم اصفهان، میتوانند در نماز جماعت شرکت کنند

اصفهان ـ خبرنگار اطلاعات

دیروز ،ازسوی فرمانداری نظامی اصفهان و حومه سه اعلامیه انتشار یافت که در یکی از اعلامیه ها آمده است که‌از این پس، مردم اصفهان ،می ـ توانند در مراسم برگزاری نماز جماعت در مساجد اصفهان و حومه شرکت کنند اما پس از بیرون آمدن از مسجد، حق تشکیل هیچگونه اجتماعی را نخواهند داشت .

متن اعلامیه های شماره ۲۱، ۲۲ و ۲۳ فرمانداری نظامی اصفهان و حومه به شرح زیر است .

اعلامیه شماره ۲۱ فرمانداری‌نظامی‌اصفهان وحومه

در امتثال فرمان مطاع مبارک ملوکانه حفظ شعایر دین مبین اسلام ازاهم وظایف فرمانداری نظامی اصفهان و حومه می ـ باشد ودراین راه مقدس نهایت همکاری و معاضدت را بااهالی محترم شهر اصفهان مینماید . برای این منظور امامان جماعت و مسئولان وخادمان مساجد را ترغیب و تشویق می‌نماید تا موجبات برگزاری نماز جماعت و عبادت و ستایش حداوند بزرگ را در داخل مساجد و بدون تظاهر فراهم و اهالی محترم و باایمان و خداپرست شهر اصفهان را در این ایام مبارک ماه رمضان در حصول فریدون مودت شهردار منطقه یک بسمت رئیس سازمان‌آتش نشانی منصوب گردیدند،ضمنا اسماعیل یکانی رئیس سازمان زیبا سازی شهرداری نیز به سمت شهردار منطقه یک و سرپرست مناطق غرب انتعیین شد .

رئیس جدید سازمان آتش‌نشانی

شهرداری پایتخت اطلاع داد تیمسار سرلشگر جمن‌آراء رئیس سازمان آتش نشانی و خدمات ایمنی بسمت مشاور عالی شهرداری پایتخت و فریدون مودت شهردار منطقه یک بسمت رئیس سازمان‌آتش نشانی منصوب گردیدند،ضمنا اسماعیل یکانی رئیس سازمان زیبا سازی شهرداری نیز به سمت شهردار منطقه یک و سرپرست مناطق غرب انتعیین شد .

اصفهان ـ خبرنگار اطلاعات دیروز ،ازسوی فرمانداری نظامی اصفهان و حومه سه اعلامیه انتشار یافت که در یکی از اعلامیه ها آمده است که‌از این پس، مردم اصفهان ،می ـ توانند در مراسم برگزاری نماز جماعت در مساجد اصفهان و حومه شرکت کنند اما پس از بیرون آمدن از مسجد، حق تشکیل هیچگونه اجتماعی را نخواهند داشت .

متن اعلامیه های شماره ۲۱، ۲۲ و ۲۳ فرمانداری نظامی اصفهان و حومه به شرح زیر است .

اعلامیه شماره ۲۱ فرمانداری‌نظامی‌اصفهان وحومه

همانطوریکه اهالی‌محترم شهر اصفهان آگاهی دارند نظم آرامش و ثبات در سراسر شهر اصفهان برقرار گردیده و دیگرمحل و مامنی برای اخلالگران و متظاهرین در این شهر بزرگ تاریخی وجود ندارد. عناصرمزبور که در اجرای مقاصد ناپسند خود از همه جا رانده شده و مایوس گردیده‌اند تلاش مذبوحانه خود را متوجه جوانان و خردسالان نموده با تطمیع به انواع و طرق مختلف آنانرا آلتدست‌خود برای انجام‌مقاصدخرابکارانه قرار می‌دهند. از این جهت توجه پدران و مادران‌گرامی و عزیز را جلب می‌نماید مواظب و مراقب فرزندان عزیز خود باشند مبادا ناخودآگاه در دام عناصر ناباب قرار گیرند و دست به اعمالی بزنند که‌موجبات ناراحتی خود و والدین خویش را فراهم سازند ، فرمانداری نظامی شهر اصفهان و حومه مثل همیشه ازهمکاری صمیمانه‌همشهریان عزیز اصفهانی خود عمیقا سپاسگزار است.

فرماندار نظامی اصفهان و حومه سرلشگر رضاناجی

*

اعلامیه شماره ۲۳ فرمانداری‌نظامی‌اصفهان وحومه

از آنجایی که تهیه و تقسیم و در دسترس قرار دادن مایحتاج عموم وکالا های مصرفی به‌نحو صحیح با قیمت تعیین شده اساس آسایش و رفاه عمومی را تشکیل می‌دهد و اصناف وصاحبان‌مشاغل خصوصی بایستی همواره این‌موضوع را مد نظر قرار داده و به هیچوجه از مقررات صنفی تخلف نکنند بدینوسیله اعلام می‌گردد کلیه مغازه‌داران و دکانداران بایستی با بهره‌برداری از ثبات و آرامش رایج در شهر اصفهان و حومه نیازمندی عموم را از نوع مرغوب تهیه و به حد وفور و به قیمت تعیین شده دراختیار مشتریان خود قرار دهندو همواره درنظر داشته‌باشند که نظام صنفی و دقت و صحت در انجام داد وستد پایه‌های نظم و آرامش‌جامعه را تشکیل داده و بایستی در تامین‌آن‌از هیچگونه‌کوشش و گذشتی دریغ نکنند.

فرمانداری نظامی‌اصفهان و حومه ضمن نظارت نزدیک در نحوه عمل مغازه داران و دکانداران در تهیه و تحویل صحیح و دقیق ارزاق عمومی هرگونه‌تخلفی را برابر مقررات و با شدت پاسخ خواهد گفت .

فرماندار نظامی اصفهان و حومه سراشگر رضاناجی

تأمین اعتبارات جدید برای اجرای برنامه‌های عمرانی شهرها

تسهیلات جدیدی برای‌پیشرفت و توسعه امور عمرانی شهر ها از سوی صندوق مشترک شهرداری ها فراهم شد . از جمله ،میزان وام صندوق مشترک شهرداری ها برای شهرداری سراسر کشور در سال جاری افزایش خواهد یافت .

صندوق مشترک بشهرداری هائی که درآمد سالیانه آنان از ۱۰ میلیون ریال کمترباشد کمک بلاعوض پرداخت می‌ـ کند .

قسمتی از این وام درسال گذشته وسال جاری‌بشهرداری ها پرداخت شده است‌و بقیه آن به موازات رسید طرح ها از سوی شهرداری ها پرداخت خواهد شد .

تاکنون ۱۳۸ شهرداری‌کمک بلاعوض دریافت کرده‌اند و ۱۲۷ شهرداری نیز برای طرح های عمرانی خود وام۵ ساله با بهره ۲تا ٤ درصدگرفته‌اند. وام ۵ ساله برای طرح های عمرانی که شامل اسفالت ، تاسیس فسالخانه ، گورستان پارک سازی پرداخت غرامت، احداث خیابان ، پل سازی ، وخرید ماشین‌آلات‌و تجهیزات عمرانی است داده میشود.

صندوق مشترک پس از بررسی همه جانبه و انتخاب یکی‌ازسه‌طرح عمرانی‌پیشنهادی یکشهرداری، موافقت‌اصولی خود را با پرداخت هزینه اجرای آن اعلام خواهدکرد، تا مدارک فنی مربوط به آن طرح را تهیه و به صندوق ارسال شود .

شهرداری های سراسرکشور میتوانند سه طرح مهم‌وموثر در عمران شهری خود را که تقدم و اولویت آنها برسایر نیاز های عمومی شهر مورد اتفاق نظر و تائید باشدانتخاب کرده وعین صورتجلسه‌انجمن شهر را با گزارش توجیهی مربوط بهر یک از سه طرح مورد نظر ، در اولین فرصت به صندوق شهرداری هاارسال دارند .

امروز گفته‌شد : جمعا٤۵۰ شهرداری در سراسر کشورتا پایان سال جاری وام ۵ ساله و کمک بلاعوض دریافت خواهند کرد .

اطلاعیه‌سازمان‌سنجش آموزش کشور

درباره پذیرش دانشجو برای دانشگاه گیلان

سازمان سنجش آموزش کشور باتوجه به ضوابط وشرائط مندرج درصفحات ٤۵ و ٤٦ راهنمای ورود به آموزش عالی(سال۲۵۳۷ شاهنشاهی) وبراساس جدول زیر حدود ۲۰ نفر دانشجو از بین دارندگان‌دیپلم هنرستانی برای دانشگاه گیلان انتخاب می‌کند .

رشته تحصیلی	تعدادتقریبی پذیرش	گروه آزمایشی	دیپلمهای مورد پذیرش
مهندسی الکتروتکنیک	۷۰ نفر	۴	دیپلم‌های‌زیربوشش عنوان برق (الکتروتکنیک)ـ صفحه۱۶۷راهنما
مهندسی‌راه وساختمان	۶۰ "	۴	دیپلم‌های‌زیربوشش عنوان‌ساختمان ـ صفحه ۱۶۸ راهنما
مهندسی مکانیک (ماشین آلات)	۷ "	۴	دیپلم های‌زیربوشش عنوان مکانیک(پ) ـ صفحه ۱۷۰ راهنما

شرائط داوطلب شدن : شرکت درامتحانات ورودی خردادماه سال‌جاری وداشتن‌حداقل نمره‌ٔ تراز شده (۵۰۰) درآزمون زبان آلمانی . وحداقل معدل کل ۱۴ درامتحانات سال آخرمتوسطه .

نحوه‌ٔ گزینش : گزینش برای هررشته‌براساس تقدم نمره‌ٔ کل مندرج در کارنامه‌ٔ امتحانات ورودی ازبین داوطلبان واجدشرائط انجام خواهد پذیرفت .

نحوه‌ٔ ثبت نام : داوطلبان واجد شرائط باید برگ درخواست ذیل این اطلاعیه را تکمیل کرده همراه با سایرمدارک‌خواسته شده حداکثرتا تاریخ ۳۷/۵/۳۱ باپست سفارشی به نشانی :

تهران ـ خیابان آبان جنوبی ـ سازمان سنجش‌آموزش کشور ـ مرکز اجرای آزمونهاارسال دارند .

(لطفا" روی پاکت بنویسید ، مربوط به اطلاعیه ۱۱۰) .

دراین راست گوشه چیزی ننویسید

. درخواست شرکت درگزینش دانشجو برای دانشگاه گیلان

۱۱۰

اینجانب : نام خانوادگی نام دارنده کارنامه‌ٔ امتحانات ورودی به شماره

داوطلب بادارابودن کلیه ضوابط و شرائط داوطلب تحصیل دررشته دانشگاه گیلان هفتم وبااین درخواست مدارک زیررا باپست سفارشی می‌فرستم .

۱ ـ فتوکپی کارنامه امتحانات ورودی نوزدهم خردادماه سال جاری ۲ ـ دو قطعه عکس ۳×۴ که مشخصاتم را پشت یکایک آنها نوشته ام ۳ ـ فتوکپی دیپلم یا گواهی سال آخر متوسطه .

نشانی دقیق پستی داوطلب : شهر

امضای داوطلب تاریخ تکمیل

تذکر : مدارک به هیچوجه مسترد نخواهد شد .

سازمان سنجش آموزش کشور

اطلاعیه‌اداره‌راهنمائی ورانندگی تهران

نظر باینکه روز شنبه ۲۸ امرداد پل بزرگراه داریوش‌ـ کورش‌کبیر (سید خندان) افتتاح میگردد به آگاهی همشهریان عزیزمیرساند مسیر حرکت در محدوده پل برابر کروکی وموارد زیر خواهد بود .

۱ـ خیابان نوبخت‌ازجنوب بشمال‌یکطرفه.
۲ـ خیابان نیلوفر از شمال‌بجنوب یکطرفه.
۳ـ خیابان پانزدهم حد فاصل خیابانهای نوبخت و نیلوفر از شرق بغرب یك‌طرفه .
٤ـ خیابان میرمطهری کماکان‌ازشرق‌بغرب یك‌طرفه .
۵ـ ضلع شمالی کنار پل از شرق بغرب یك‌طرفه .
٦ـ برای راه‌یابی از شمال خیابان کوروش کبیر (بالاتر از تقاطع پل) به سمت جنوب بایداز طریق زیر پل خیابانهای میرمطهری و سهروردی (فرح‌شمالی) حرکت کرد .
۷ـ برای حرکت از شمال بسمت مغرب‌باید مسیر ضلع شمالی زیر پل و خیابانهای پانزدهم نیلوفر را انتخاب نمود .
۸ـ مسیر شمال بسمت شرق کماکان از طریق خیابانهای خواجه عبداله انصاری و چهارم امکان‌پذیر خواهد بود .
۹ـ در مسیر جنوب بشمال و شرق بغرب تغییری داده نشده .
۱۰ـ حرکت از شرق بغرب از روی پل واز طریق خیابان های پانزدهم نیلوفر ـ مهناز ـ عباس‌آباد انجام خواهد گرفت .
۱۱ـ برای حرکت از شرق بجنوب از روی پل وراه خروجی‌روی‌پل بطرف خیابان سهروردی (فرح‌شمالی) .
۱۲ـ برای حرکت از شرق بطرف شمال‌می توان از ضلع شمالی زیرپل بسمت شمال خیابان کوروش کبیر استفاده نمود .
۱۳ـ حرکت از غرب بشرق از طریق‌خیابان های مهرشاه (آپادانا) نوبخت وروی‌پل‌امکان‌پذیر خواهد بود .

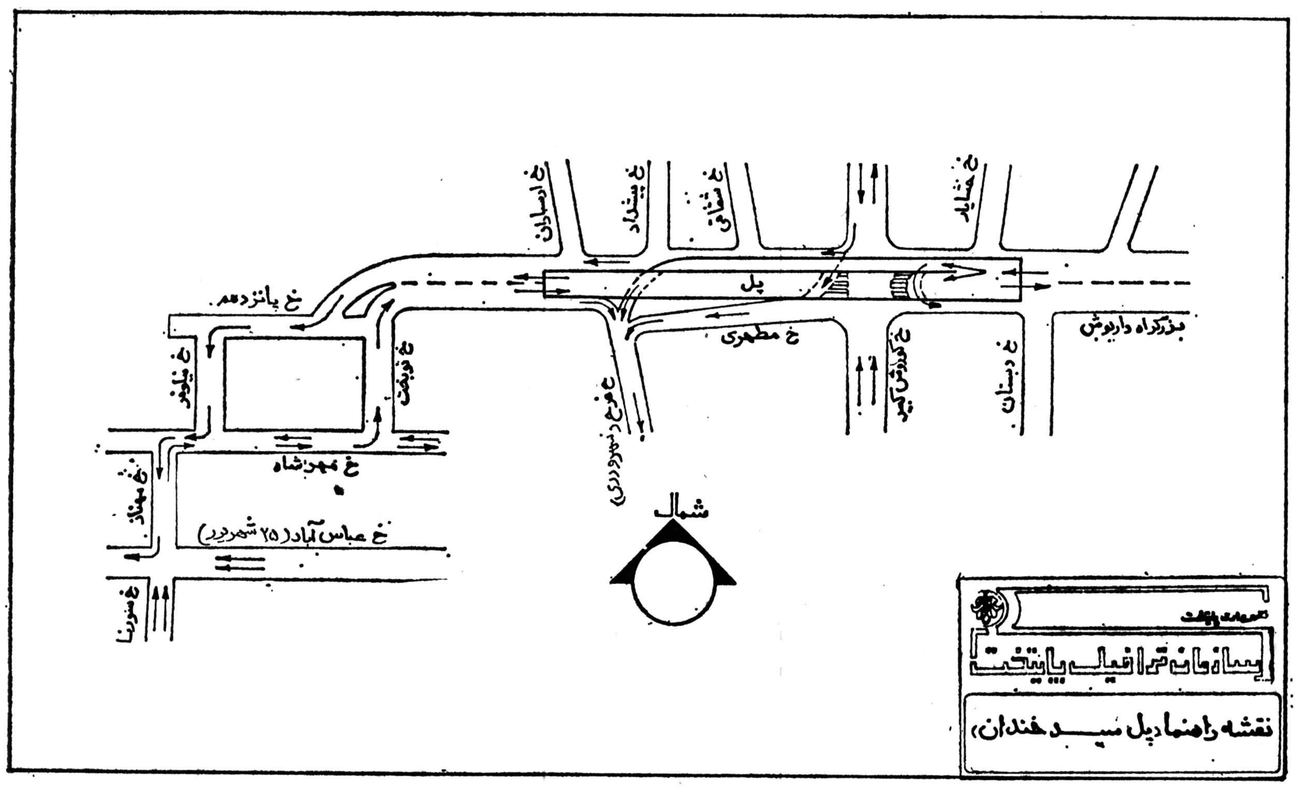

بازهم دختری در آرزوی خوانندگی از خانه فرار کرد

دیشب دختر هفده ساله‌ای که برای خواننده شدن از خانه متواری شده بود در خیابان روزولت توسط ماموران گشت کلانتری پنج پیدا شدو به خانواده‌اش تحویل گردید.

این دختر که میترا نام‌دارد از یك‌هفته پیش ناپدید شد و خانواده‌اش برای یافتن اوعلاوه بر تهران در شهرستان ها نیز بدنبالش بودند. میتراکه بعداز پیدا شدن توسط‌ماموریـن به خانواده‌اش گفته بود یك آهنگساز معروف برای‌خواننده شدن مرا فریب داد. عاقبت‌روز گذشته رازش فاش شد.

میتراکه توسط مامورین برای معاینه و تعیین سن به اداره پزشکی قانونی آورده شده بود به خبرنگار ما گفت: هفته پیش به دلیل عدم موفقیت در امتحانات خرداد و همچنین عدم رضایت از خانواده . از خانه فرار کردم و چون به خوانندگی و عالم هنر علاقه دارم به ین طرفو آنطرف و استودیو های ضبط صدا می‌رفتم تا شاید باآشنا شدن‌با یك آهنگساز بتوانم خواننده شوم . بالاخره به توصیه‌چند نفر که گفته بودند با«فریدون» آهنگساز تماس بگیرم تا در کار خوانندگی موفق شوم برای دیدن وی به‌چنداستودیو ضبط صدا مراجعه کردم . اما مانع ورودم به استودیو ها شدند تااین که توسط‌مامورین دستگیر شدم . من چون نتوانستم با آن آهنك ساز ملاقات کنمو خواننده بشوم‌در نتیجه این‌دروغها رابه‌خانواده‌ام گفتم.

شوهر خواهر میترا نیز در پزشکی قانونی به خبرنگار ما گفت : از یك هفته قبل‌میترا به‌خانه بازنگشت و هرکجاکه ممکن بود برای یافتنش سر زدیم ودرحال‌حاضر خانواده‌اش برای پیدا کردن او بـه شهرستان ها رفته‌اند. میترا پس‌از معاینه توسط ماموران‌به خانواده‌اش تحویل داده شد و ازاو تعهد گرفتند که برای‌بار دیگر در پی هوس خوانندگی خانواده را ترك نکند.



پیکان تازه تحویل آتش گرفت و پیکان دیگری را به آتش کشاند

پریشب دو اتومبیل سواری پیکان که کنار یکدیگر در حاشیه خیابان پارک شده بود بعلت ریزش بنزین ازباک یکی از آنها و بی‌احتیاطی هگذران طعمه حریق شدند.

سوراخ بودن باک یکی‌از این دو اتومبیل که بیش از ۲۴ ساعت از تحویل‌آن‌نگذشته بود باعث جاری شدن‌مقداری بنزین در زیر اتومبیل‌وسطح خیابان شد و در نتیجه بـا انداختن آتش سیگاریاکبریت بنزین شعله‌ور شد و آتش اتومبیل تازه تحویل را دربر گرفت .با آتش گرفتن ایـن اتومبیل که متعلق به مصطفی شهمیرزاده بوداتومبیل پیکان شماره ۶۷۲۹۱ تهران ـسکه در جلو آن پارک شده بود طعمه‌حریق‌شد. ماموران‌ایستگاه ۵ آتش نشانی که بعد از آتش سوزی در محل حاضر شده بودند در اولین مرحله چند اتومبیل را که در همان ردیف پارک شده بود از محل آتش سوزی دور کردند و آتش‌را که می رفت بساختمان مجاور سرایت کند مهار نمودند. .

در عکس اتومبیل جوانان تازه تحویل که‌پس ازخاموش کردن به یک اسکلت ذغالی تبدیل شده دیده میشود.

گوشت قربانی ونزاع دو خانواده

جوانی که گوشت قربانی برای یکی از همسایه هـای خود برده بود ، مورد ضرب و جرح قرار گرفت‌ونزدیک بود جان خود را از دست بدهد .

حادثه هفته قبل اتفاق افتاد ، جوان که « مجید» نـام دارد و ۲۴ ساله است ، بخاطر رفع خطر گوسفندی راذبح و گوشت آن را بین همسایه ها تقسیم کرد ، یکی ازهمسایه ها بنام صفر بتصور اینکه مجیدبه بهانه تقسیم کردن گوشت قصد دیدن خواهرش را داردباو اعتراض‌کرد وباناسزاگوئی از گرفتن گوشت قربانی خودداری کرد ، این موضوع سرآغازی بود برای نزاع دوخانواده که اعضاء هریک از دوخانواده بدفاع از هم وارد منازعه شدند و باین ترتیب بجان یکدیگر افتادند ،با میانجیگری سایر همسایه ها ظاهرا به منازعه دو خانواده خاتمه داده شد ولی چون‌به‌عده‌ای از منازعه کننده ها آسیب رسیده بود، علیه یکدیگر شکایت کردند . ماموران کلانتری چهارده تهران پس از اخذنتیجه پزشکی قانونی آنها را همراه پرونده‌ای که در این زمینه تشکیل شد به دادسرای ناحیه ۱۰ فرستادند. تحقیقات از طرف دادیار دادسرای مربوط ادامه دارد .

قاچاقچی بین‌المللی حشیش به‌پرداخت یک‌میلیون و۸۵۸ هزار تومان محکوم شد

مردی که متهم بشرکت در حمل ۱۸۵٫۸۰۰ کیلو گـرم حشیش بود در شعبه ۳دادگاه جنائی مرکز بریاست ابطحی محاکمه شد .

عباسعلی صفر زاده مـردی که به شغل خریدو فروش اتومبیل اشتغال داشت بهمراه سه تن‌دیگربه‌نام علاف،گلابچی ومحمد کوزه‌گر حین برگشت از یوگسلاوی‌به ایران توسط ماموران پلیس یوگسلاوی مجبور به توقف شدند و از صندوق عقب اتومبیل آنـان مقدار ۱۸۵٫۸۰۰ گرم حشیش بدست آمد .

حین دستگیری این سه‌تـن توسط پلیس ، محمدکوزه‌گر دستگیر و بقیه متواری شدند.

محمد کوزه‌گر در دادگاه جنائی یوگسلاوی به۸ سال حبس جنائی محکوم شد.پس ازمدتی‌یعنی‌در تاریخ۶، ۵۲٫۶ هنگامی که عباسعلی صفر زاده تقاضای استرداد گذرنامه خود را کرد او را به پلیس بین‌المللی معرفی کردند . پلیس بین‌المللی نیز با توجه بـه تشخیص هویت وی ، او را مجرم دانست و عباسعلی‌صفر زاده از طرف مقامات‌ذیصلاح زندانی شد . متهم پس‌از مدتی تقاضای فرجام نمود ، ایـن تقاضا از طرف کشور قبول‌و پرونده وی به شعبه ۳دادگاه عالی جنائی‌مرکز ارجاع‌گردید. صبح دیروز دادگاه پس از رسمیت یافتن به قرائت کیفر خواست پرداخت و از متهم سئوال کرد : آیا مقصر بوده یا خیر ؟

متهم در اظهارات خودبیان داشت : مکاتبات پلیس بین ـ المللی و اداره تشخیص‌هویت و همچنین اظهارات محـمد کوزه‌گر و نظرپلیس در مورد شناسائی عکس‌وی بهیچ‌عنوان صحیح نیست و وی کـاملا بیگناه است . سپس شریعتی وکیل مدافع متهم به دفاع از موکل خود پرداخت و پس از آن‌دادگاه‌وارد‌شورشدو پس از شور ، رای‌صاده شعبه۳ دادگاه جنائی باین نحوقرائت شد :

عباسعلی صفر از نظرشرکت در سرقت بهمان ۳سال‌زندانی که سپری شد محکوم میشود ولی درضمن مبلغ۱۸۵۸۰۰۰۰ ریال نیز باید به عنوان جزای نقدی بپردازد .

گزارش از :مهین زیادبخش خبرنگار سرویس حوادث

۲ نفر در دریا غرق شدند

محمود آباد ـ خبرنگار اطلاعات :

دو نفراز مسافران«محمود آباد» که پریروز در این‌منطقه به دریا رفته بودند غـرق شدند .

ایندو عطاءالله میروهابـی و مسعود تاجیک نام‌داشتند. عطاءالله ۲۷ ساله‌و آموزگار ساکن اراکبود و مسعود۲۱ سال داشت و ساکن تهـران بود .

اجساد این‌دو قربانی‌هنوز از آب گرفته نشده است.

مردی که برای دفاع از ناموس به‌قتل روی آورد محکوم شد



محکوم. سلمان بهنام

ادامه دادرسی پرونده‌سلمان بهنام که متهم به قتل‌وصدمه عمد بود پس‌از سه روز در شعبه ۵ دادگاه جنائی مرکزبه پایان رسید و متهم محکوم شد.

سلمان بهنام جوان ۲۱ساله که در تاریخ ۲۳٫۳٫۳۶ برای دفاع از ناموس‌خود مردهمسایه راباضربات چاقو کشت و پسر خاله مقتول رازخمی کرد. در اظهارات خود در مقابل رئیس دادگاه گفت : من قصدکشتن سبزعلی بشیرپور را نداشتم . فقط میخواستم اورا هنگامی‌که قصد تجاوز واغفال همسرم را داشت غافلگیر و به ماموران پلیس تحویل دهم .ولی او با چوب‌به من حمله کردو من‌که از حالت عادی خارج شده‌بودم نفهمیدم که چه عملی مرتکب میشوم و با ضربات چاقو اورا از پای درآوردم. اصلان بقائی راهم که برای‌کمك به‌سبزعلی به من حمله کرد باچاقو مضروب کردم.

رئیس دادگاه پس‌ازاستماع اظهارات سلمان چاقوی پنجه بوکس‌دار و پیراهن متهم و زیر پیراهن پاره و آغشته به خون متعلق به‌سبز علی«مقتول» رابه متهم ارائه داد و سئوال کرد: این پیراهن ها متعلق به کیست ؟ متهم با مشاهده پیراهن ها اظهار داشت :

چاقو و پیراهن متعلق به من و زیر پیراهن متعلق بـه سبزعلی است .

سپس پناهی وکیل مدافع متهم دفاعیات خودرابه‌استحضار رئیس دادگاه رساند و اعلام داشت : سلمان بخاطر حفظ ناموس خود مبادرت به این‌عمل کرد و چون قصدکشتن نداشت و منظور او ترساندن سبز علی بود لذا تقاضای حداکثرارفاق و تخفیف رابرای سلمان‌دارم . پناهی در ادامه دفاع از متهم از دادگاه استدعا نمود شاهد که همسر متهم میباشد بعنوان گواه نحوه قتل را توصیف کند. ولی این درخواست مورد موافقت دادگاه قرار نگرفت و پس‌از آنکه متهم آخرین دفاع خودرا کرد. دادگاه واردشور شد.

رای دادگاه در موردسلمان بهنام ۱۵ سال حبس جنائـی درجه یك بخاطر مرك‌سبزعلی و ۱۰ماه زندان برای ایراد ضرب و جرح به اصلان بقائی با اکثریت آراء صادر شد.

گزارش از : معصومه‌سرتیپی خبرنگار سرویس حوادث

بیمارستان رویال تهران

باکادرمجهزپزشکی و پذیرفتن خدمات درمانی

افتتاح شد

خیابان کوروش کبیر اول بزرك راه داریوش (۴۵ متری سیدخندان) نبش خیابان خشایار .

کولر بزرگ ارج

مدل ۲۱۱۸

با قدرت ۱۳۰۰۰ سی. اف. ام

برای خنك کردن فضائی تا ۱۱۱۰ مترمکعب به بازار عرضه شد

کولرمدل ۲۱۱۸ ارج ویژه خانه‌ها و سالن‌های بزرگ، مراکزعمومی، کارخانه‌ها، باشگاه‌ها، مدارس و هرمکانی که به‌کولری نیرومند و با قدرت خنك کنندگی زیاد نیاز دارد.

کولر ۲۱۱۸ ارج با قدرت خنك کنندگی چند برابر کولرهای معمولی

ارج ARJ

نامی‌که میشناسید و بآن اطمینان دارید

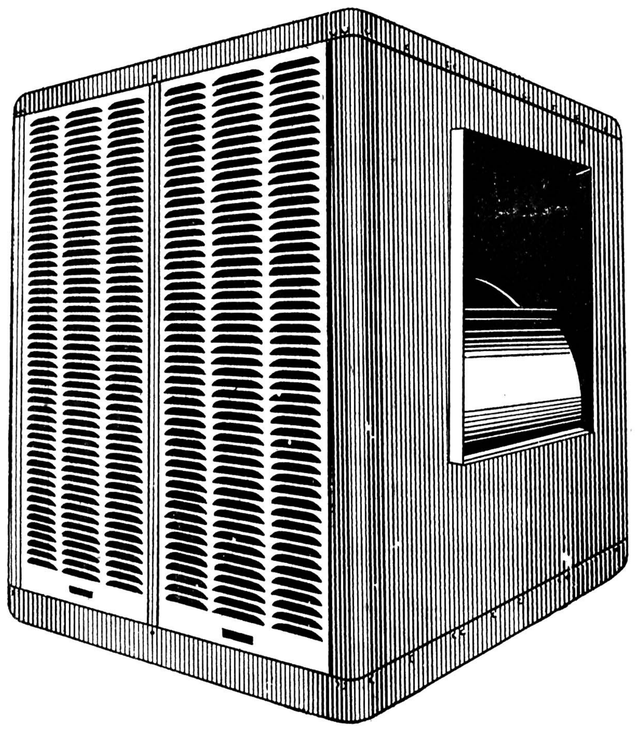

مژده به صاحبان صنایع ایران

انواع قیچی-نورد-خم کن- پرس برک پرسهای سنگین

ماشینهای تراش- فرز- فرزکپی- فانتو گراف- لورور های فول اتوماتیک بورینگ-کروسل و ماشینهای مختلف سنگ زنی

«از انواعی که در ایران تولید نمیشود»

در نمایشگاه دائمی شرکت استانکوایمپورت

میدان گمرک اول رباط کریم موجود آماده تحویل میباشد.

تلفن نمایشگاه: ۵۴۵۴۵۸- ۵۴۵۴۵۷

ساعت کار ۹ صبح الی ۶ بعد ازظهر

اسفالت و عایق بام تا ده سال ضمانت

تلفن ۲۶۱۳۲۷

پوشش استخر

با مواد پولی استر فایبر کلاس در هر رنگ با تضمین ۲۰ ساله استخرهای کهنه و شکسته ترمیم میشود

تلفن: ۳۰۳۱۳۲

پیوند ناگسستنی شاه و مردم

در قیام ۲۸ مرداد به اوج شکوهمند خود رسید

سالگرد این پیوند جاودانه را

به پیشگاه مبارک شاهنشاه آریامهر

و ملت ایران تبریک عرض مینماید.

شرکت تجارتی ایران واشکودا

اطلاعیه شرکت بوتان گاز

به منظور رفاه حال مشتریان شرکت بوتان گاز شماره تلفنهای جدیدی در نظر گرفته است که‌درصورت درخواست گاز مشترکین محترم‌می توانند باشماره تلفن‌های زیرتماس‌حاصل نمایند.

۳۱۴۳۸۹ـ ۳۱۰۹۰۷ـ ۳۱۹۶۴۵ـ

۹۶۲۰۵۶ ـ ۹۵۳۰۵۱ـ ۳۱۳۱۶۱

شرکت بوتان (سهامی خاص)

مجالس ترحیم

باکمال تاسف درگذشت شادروان سرکار سرهنگ‌بازنشسته ارتش **علی اکبر وجدی** را به‌اطلاع دوستان و آشنایان می‌رساند مجلس ختم مردانه وزنانه روز شنبه ۲۸مرداد ۲۵۳۷ از ساعت ۱۶ الی۱۸ درخانقاه صفی علیشاه برگزار میگردد
سرپرست کانون افسران ودرجه‌داران بازنشسته نیرو های مسلح شاهنشاهی- سپهبد بازنشسته شاهرخشاهی .
آ-۱۲۷۷٤

بانهایت تاسف درگذشت برادر عزیزمان شادروان سرکار سرهنگ بازنشسته **علی‌اکبر وجدی** را باطلاع کلیه دوستان و آشنایان میرساند .
عبدالله - محمود - فضل‌الله - ناصر وجدی
آ- ۹۸۵ ۱-۳

باقلبی اندوهگین و تاثری فراوان درگذشت همسر و پدر گرامیمان شادروان سرهنگ بازنشسته **علی اکبر وجدی** راباطلاع کلیه بستگان ، دوستان و آشنایان میرساند. مجلس ترحیم زنانه ومردانه آن مرحوم روز شنبه ۲۸ امرداد از ساعت ٤تا٦ بعداز ظهر در خانقاه صفی‌علیشاه برقرار میباشد .
ایراندخت وجدی (اقتدار) ، بهمن - زهره - شیفته وجدی
۱-۳ آ-۹۸۷

بانهایت تاسف و اندوه فراوان درگذشت سرهنگ بازنشسته شادروان **علی‌اکبروجدی** را باطلاع کلیه بستگان ، دوستان و آشنایان میرساند. مجلس ترحیم زنانه ومردانه آن مرحوم روز شنبه ۲۸امرداد ازساعت ٤تا٦ بعدازظهر در خانقاه صفی‌علیشاه برقرار میباشد .
خانواده های : وجدی ـاقتدار - نوی - بیات ـدانشور- پروانه شیرازی - شکوهی - فردوس - مقتدری - صفوی - روستا - اسحاقی ـاستوار ـعطائی ـفیاض ـپزشکمهر مرادیان - نواب ـآل‌ابراهیم ـحمیدی ـعلیانفر ـجاتونتن - سعیدی - منصوری .
آ-۹۸۹

بانهایت تاسف درگذشت شادروان **حاج سیدکمال‌الدین مسرور** همسر وپدر وپدر همسر وبرادر عزیزمان‌راباطلاع فامیل- دوستان و آشنایان می‌رساند .
مجلس ختم زنانه ومردانه آن مرحوم روز یکشنبه ۲۹ر٥ر۳۷ از ساعت ٤تا٦ بعداز ظهر در مسجد مجد منعقد می‌باشد .
حزت زیدی، مصطفی، معصومه (نژاد هاشمی)، محمد و مجید مسرور، حاج سید رضا، اختر وبهجت مسرور.
خانواده‌های وابسته :
مسرور ، زیدی، باقری، مبارکی ، رحمانی ، نوابی ، دهبان، حاج کریم حسینی، احمدی، نژاد هاشمی،داداش زاده، معصومیان، پروین، سیداف،نیکخواه، بهفر،نورائی، فره‌زی،کمالی، برومند،اعلائی، شاملو ، صحافزاده،مقدم، ملاح، خطیبی، امامی، رامین‌پور، رامین، حسین‌دوست، رستگار، خلیلی، ادراکی، فرونتن، تربیت، مرزی،مهندسی، عسگری، انصاری، بلاط،محیط، صدیقی، خرم،درخشان.
آ-۱۳۱۱۱

ماکمال تاسف درگذشت **حاج سید کمال‌الدین مسرور** پدرهمسرآقای میرفخرالدین نژادهاشمی رئیس هیئت‌مدیره شرکت زیباساز ایران را باطلاع می‌رساند مجلس ختم آن مرحوم از ساعت۲ الی٤ بعداز ظهر روز یکشنبه۲۹ر٥ر۳۷ درمسجد مجد برگزار میگردد .
هیئت مدیره وکارکنان شرکت زیباساز ایران
آ-۱۳۱۱۳

درگذشت **حاج سید کمال‌الدین مسرور** مدیر کل‌ثبت منطقه‌ای استان مرکزی دوستان وهمکاران اداری آن مرحوم صدیق و شریف را بشدت متالم ومتاثر نموده‌است مجلس ختم آن‌مرحوم ازساعت۲تا٤بعداز ظهر روزیکشنبه ۲۹ر٥ر۳۷ درمسجد مجد برقرار میگردد.
هوشمند، فقیهی، قوام، ملک، کیانی، ظاهری،متین، منطقی، خواجوی، دکتر شرفه زارعی، شیروانی،مولوی، بیضائی، مشرف، موسوی، صالحی، رادفر، بیات،عایزاده، سیدجوادی، غفاری، ایثاری، مهندس شفیع نوری،اخیانی، راستین وکلیه دوستان .
آ-۱۳۱۱۵

با اندوه فراوان فوت مرحوم **حاج سید کمال‌الدین** مسرور را باطلاع عموم میرساند. از جانب دوستان اهل حس آن مرحوم مجلس ختمی ازساعت ۹ الی ۱۱ یکشنبه تب ۲۹ر٥ر۳۷ در مسجد طلاچی واقع درخیابان امیر اتابک کوچه مسجد طلاچی برگزار میگردد .
هیئت امنای مسجد طلاچیان
آ-۱۳۱۱۷

بدینوسیله فوت جانگداز مرحوم **حاج سید کمال‌الدین مسرور** یکی از صاحب منصبان صدیق ومتدین ثبت کل‌استان مرکز را باطلاع کلیه خویشان وآشنایان و دوستان‌میرساند. همین مناسبت مجلس ختم مردانه‌ای‌درروز دوشنبه ۳۰ر٥ر۳۷ ساعت ۳ الی ٥ بعداز ظهر در مسجد نوریان واقع‌درجاده تدیم شمیران- باغ صبا منعقد است .
حاج اسماعیل رحمانی
آ-۱۳۱۱۹

اطلاعات - مصیبت وارده را بکلیه خانواده‌های عزادار ویژه بازماندگان آن‌مرحوم تسلیت می‌دهد.

اوست باقی

باکمال تأسف وتاثر درگذشت شادروان سلیل السادات دانشمند ادیب وشاعر گرامی **سید عبداله ضرابی** بزرگ خاندان ضرابی‌راباطلاع دوستان وآشنایان می‌رساند مجلس ختم آن‌مرحوم روز یکشنبه ۲۹ر٥ر۳۷ از ساعت ٥تا٦ ونیم بعد از ظهر درمسجد عالی سپهسالار شیراز منعقد است متمنی است با شرکت در مجلس مذکور وقرائت فاتحه روان آن مرحوم را شاد و بازماندگان راقرین امتنان فرمائید .
خانواده‌های ضرابی، قریشی، همایون، کمالی، جهاده عدالت، جلالی، امیر عضدی، ناصری‌نژاد، رزاقی، برهانی، آتش‌خانی، خیرآبادی، مظاهری، لیاقت ، زرشناس، نبوی، رضوی، نوزری، معزی وفامیل‌های وابسته .
ضمنا مجلس ختم زنانه آن مرحوم در همین ساعت خیابان عفیف‌آباد کوچه ۱۵ منزل بزرگمهر ضرابی منعقد خواهد بود .

اطلاعات - مصیبت وارده را به‌خانواده‌های عزادار ویژه بازماندگان آن‌مرحوم تسلیت می‌دهد .

✝

بانهایت تأسف وتاثر درگذشت مرحوم‌دکتر **ایوان فیلسوف** را باطلاع دوستان و آشنایان میرسانند. مجلس ختم آن مرحوم روز دوشنبه ۳۰ر٥ر۲۵۳۷ در ساعت ٥بعدازظهر در کلیسای ارتودوکس روسی واقع در خیابان روزولت بالاتر از چهارراه روزولت برگزار میشود.
خانواده‌های فیلسوف - ژیکولین
آ-۳۹۳۲

مسعود گورانی، جوان عزیزمان، قربانی ببرحمی‌های جاده واتومبیل، ناکام از میان مارفت. روز یکشنبه ۲۹ مرداد از ساعت ٥تا۷ بعد ازظهر ، در مسجد امیر- امیرآباد شمالی - روبروی پمپ‌بنزین، بیاد آن مزیز از دست رفته گردهم می‌آییم و درسوکش اشک می‌ریزیم.
خانواده‌های: گورانی- فکی- رضی- پیرزاده - شمسایی - دار- چهرمنگار- زعفرانلو- شیبانی- فیضی- گودرزی وخانواده های وابسته.
آ-۶۰۵۹

اطلاعات- بخانواده‌های عزادار بویژه بازماندگان آنمرحوم مصیبت وارده را تسلیت میدهد.

باکمال تاسف وتالم وباقلبی آکنده از درد، درگذشت ناگهانی **علی دبیری** را باطلاع کلیه سروران گرامی میرساند.
مجلس ترحیم آن مرحوم روز دوشنبه سی‌ام مرداد ازساعت ۱۸ الی ۲۰ در خانقاه صفی علیشاه منعقد است.
خانواده‌های: دبیری- ایزدی- مظاهری- رهائی - فرهومند- کمپانی- داورپناه- بنان- دبیریان- دلیری، اکرامی، والی‌پور ، محمدخان تبریزی، اباذری، خراسانی، اردوانی،پورمند ،شاپوری، صمیمی، عطارد، شاپوریان، تبریزی، فدائی. سلیمانی. حاج‌حسینی. صفوی، فضل‌اللهی وکلیه خانواده‌های وابسته.
آ-۶۰۳۹

اطلاعات- مصیبت وارده را بخانواده‌های عزادار تسلیت میدهد.

خانواده‌های: بنکدیکد- بیات- طباطبائی دیبا - گلپیرا- ساری- کاظمی- مغازه - کریمی- تیموری- جهانگیر وفامیلهای وابسته .
با کمال تاسفوت شادروان **حبیب‌اله بیکدیک** بزرگ‌خاندان را باطلاع دوستان و همشهریان گرامی میرساند مجلس ترحیم مردانه و زنانه روز دوشنبه ۳۰ مرداد از ساعت ٤تا٦ بعدازظهر در خانقاه صفی علیشاه منعقد است.
آ-۶۰۳۵ ۱-۲

با نهایت تاسف درگذشت نابهنگام مرحوم **غلامعلی سلیمانی‌زاده** را باطلاع دوستان و آشنایان می‌رساند مجلس ختم مردانه ازساعت ۱۵ تا۱۷ روز جمعه ۲۷ مرداد درمسجد صاحب‌الزمان- انتهای خیابان شاهپور (راه‌آهن) و مجلس ختم زنانه همانساعت درمنزل آنمرحوم منعقد میباشد .
فاطمه سلیمانی‌زاده، جواد عبدالصمدی، مهدی حسن‌بزاز کاشی،وخانواده‌های: ابراهیمی، سلیمانی‌زاده، عبدالصمدی، آموزگار، ابراری، ریحانی، جعفری و از طرف همکاران- حیدرزاده .
آ-۶۰۸۳

اطلاعات - مصیبت وارده را به خانواده‌های عزادار تسلیت می‌دهد .

یادبود

ای گریزان از قفس ای بلبل گم کرده لانه
ای دلی پرخون زحسرت برده از دست زمانه
ای‌که باصد آرزوها رامخود کردی توپایان
کی فراموشت توانم کرد‌ای در یگانه
حسین عزیز - برادر مهربانم



یکسال است که دل‌سوخته و داغدار ما بهانه ترا میگیرد وسکوت و ظلمت برخانه بی فروغ ما سایه‌گسترشده‌است یادت همه شب در دلهای ما آتش بپامی‌کند آتشی‌آنچنان که با، باران اشک‌هم‌خاموش نمی شود لذا عصر روزجمعه ۲۷ مرداد برابر با سیزدهم رمضان‌سنگ مزارترابااشک شستشو میدهیم وبرای شادی بیشتر روحت با تلاوتی از کلام‌اله مجید یادترا گرامی میداریم ضمنا بعد از نمازمغرب و عشاء مجلس ترحیم درقم مسجد محمدیه واقع در سه‌راه مورد منعقد میگردد.
قهـ از طرف خانواده‌های داغدار- محمد عربستانی
آ-۳۹۳٤

زدوری تو بمردم چه‌لاف مهرزنم
که خاک برسر من باد ومهربانی من
حسن عزیزم: یکمین سال درگذشت را که مصادف باشنبه ۲۸ مرداد است گرامی میدارم ودررثایت تنها بخاطرات عزیز تو زندگی میکنم ومزارت را بااشک چشم میشویم. هزینه مراسم سالگردت را صرف امور خیریه مینمایم.
همسر همیشه داغدارت: مریم
آ-۶۰۵۳

مراسم چهلمین رور درگذشت همسر و پدر عزیز و بزرگوارمان شادروان **محمود زاهد** در روزشنبه ۲۶مرداد ازساعت۷بعدازظهر درمنزل آن رو انشاد خیابان تاج- خیابان ضوک شمالی، کوچه جهادالحسینی شماره ۲۷ سرگزار خواهد شد
خانواده زاهد
آ-۱۳۰۶۲

روز یکشنبه ۲۹ امرداد مصادف باچهلمین‌روز درگذشت شادروان **مهندس سلیم اصغرزاده** میباشد. بهمین مناسبت مجلس یادبودی ازساعت ۷نیم تا ۹نیم بعداز ظهردرمنزل آن شادروان برقرارخواهدبود.
نشانی: خیابان صبای جنوبی- نبش کوچه آذر
خانوادههای : اصغرزاده، دمیرلی سیدی ، فکرت و خانوادههای وابسته .
آ. ۶۰۸۱

ماناندوه فراوان هفتمین روز درگذشت بزرگ خاندان شادروان **مشهدی علی صبوریان** را باطلاع کلیه فامیل ، دوستان، و آشنایان وهمکاران محترم میرساند که‌روزجمعه ۲۷ امرداد ماه ۲۵۳۷ مجلس تذکر ویادبودی از ساعت ٤ الی٦بعدار ظهر برسر مزار آن مرحوم در آرامگاه‌خانوادگی در بهشت زهرا منعقد خواهد شد .
حضور دوستان و آشنایان موجب شادی روح آنمرحوم وتسلی‌خاطر بازماندگان خواهد بود .
خانواده صبوریان- کاوه‌ای- مرجانیان
آ-۱۳۰۹۷

یادبود
باطلاع بستگان ودوستان میرساندکه مراسم یکمین‌سال درگذشت **همسر وپدر عزیزمان شادروان مرحوم سیدمرتضی شریف‌زادگان** ازساعت۷ الی۱۰ بعدازظهرروزشنبه ۲۸ر٥ر۳۷ درمنزل آنمرحوم برقرار میباشد .
حضور دوستان وآشنایان موجب شادی روح آنمرحوم وتسلی خاطر بازماندگان خواهد بود .
خانواده‌های شریف‌زادگان- ارجمندی- وکیلیان
آ-۱۳۰۹۶

یادبود
باطلاع بستگان ودوستان عزیز می‌رساند که مراسم دومین سال درگذشت همسر وپدر عزیزمان شادروان مرحوم حاج **علی اکبر فرهودی** از ساعت ۷ الی ۱۰ بعداز ظهر روزشنبه ۲۸ر٥ر۳۷ درمنزل آن مرحوم برقرار میباشد .
حضور دوستان و آشنایان موجب شادی روح آن مرحوم وتسلی‌خاطر بازماندگان خواهد شد .
خانواده فرهودی- کتابونی- منصوری .
آ-۱۳۰۹۵

تسلیت

مصیبت وارده را بخانواده محترم گلسرخی بویژه‌بدوست عزیزمان تیمسار سرلشگر بازنشسته پرویز گلسرخی تسلیت‌میگوئیم.
محسن مبصر- عشقی‌پور- میرمیران- فرورقی- آبار- موثقی- علیشاهی - آذرهوش- پزشک- نقوی .
آ-۱۲۹۰۰

سرکار خانمها زهره وشیفته وجدی
مصیبت وارده را به شماو خانواده محترمتان تسلیت میگوئیم.
شهلا وخلیل فروزان
آ-۱۳۰۳۶

سرکار خانمها زهره و شیفته وجدی
ضایعه درگذشت پدر گرامی شما موجب تاسف و تاثر همکاران گردید. بدینوسیله مصیبت واردهرا تسلیت‌میگوئیم.
سازمان زنان ایران
آ-۱۳۰۵۸

آقای حمید فاخر
درگذشت پدر گرامیتان رابشما وکلیه بازماندگان تسلیت میگوئیم.
گروه صنعتی مینو
آ-۱۳۰۳٤

خانواده توللی
بانهایت تاسف درگذشت عباس توللی فرزند گرامیتان‌را تسلیت گفته بقاء عمر آن خانواده محترم را ازدرگاه خداوند متعال خواستارم .
محمود الماسی
آ-۶۰۶۹

جناب آقای علی نخشب
بانهایت تاسف، درگذشت پدر گرامیتان را صمیمانه تسلیت عرض نموده، بقای عمر وسلامتی جنابعالی وخانواده محترم را ازدرگاه خداوند متعال مسئلت داریم .
حسین، عباس، اصغر چهارسوقی
آ-۱۳۰۷۷

جناب آقای علی نخشب
با نهایت تاسف وتاثر، مصیبت وارده را از صمیم قلب تسلیت عرض نموده، سلامتی وبقاء عمر آن دوست عزیز را از درگاه ایزدمنان خواهانم .
محمد حسن چهارسوقی
آ-۱۳۰۷۸

جناب آقای غلامحسین نجفزاده خوئی
درگذشت ابوی گرامی آنجناب را بانهایت تاسف به جنابعالی وخانواده محترم تسلیت عرض مینمائیم .
خوی- حاج حیدر عیوض‌لو، غلامرضا اسماعیل‌لو، جعفر عیوض‌لو، جواد عیوض‌لو .
آ-۳۹۳۵

جناب آقایان پرویز خسروی- علیخان خسروی- عباس خسروی- حاج رضا خیرخواه- حاجیه‌خانم ایران‌خیرخواه- حاج رضا کاشانی- جعفر خسروی‌پور - فضل‌اله نورافشان مقدم - ایاض گوزادی .
با نهایت تاسف وتاثر درگذشت آقای حاج احمد خان خسروی را بهشما تسلیت عرض مینمائیم .
رضا بخشی‌پور، شیخ نصیب احمدیان، قاسم بابائی
آ-۱۳۰۷۶

جناب آقای کاوس خواجوی‌زاده
باکمال تاسف وتاثر مصیبت **وارده** را بجنابعالی‌وخانواده گرامیتان تسلیت گفته وبقاء **عمر شما** و بازماندگان را از خداوند بزرگ خواستاریم .
بنفشه پورسینا، فریده تارانیان، سیما پاکدامن، مسعود گنجی، احد تاجپوریان، صادق کریمی، کاظم تقوی‌زاده ، مصطفی تیرانداز، کرمعلی بهشتی .
آ-۱۳۰۹٤

سرکار خانم فردوس جوادیان
بدینوسیله باتاسف و اندوه فراوان مصیبت وارده رااز صمیم قلب تسلیت عرض‌نموده و از خداوند برای‌یکایک بازماندگان صبر و شکیبائی خواهانیم .
مرضیه مقدمیان - پروین دماوندی - اشرف حیدریان - اکبر خراسانیان - جعفر بزرگمنش - مرتضی مهدویان - بهمن جعفرپور - مهران حمیدیان - فرزین نائینی .
آ-۱۳۰۹۳

جناب آقای مهندس باقر پالیزبان
مصیبت وارده را تسلیت عرض نموده . مارا در غم‌خود شریک بدانید سلامتی شما و فامیل محترم را از خداوند متعال خواستاریم .
کبری برادران تکمیلی -ایرج برازنده - عزت‌اله بهادریان- محمدحسین احسانی - محمود برزگری- فضل‌الله نجاریان - حجت‌اله هرسینی - مسعود بصیری .
آ-۱۳۰۹۲

همکار گرامی سرکار خانم سعیده باغبانیان
بدینوسیله باتاسف و اندوه مصیبت وارده را از صمیم‌قلب تسلیت عرض نموده واز خداوند برای یکایک بازماندگان صبر وشکیبائی آرزومندیم .
فریبا سرابی - باطنی - معصومه نورالهی- پروانه برزگری - ملیحه فولادی - شهلا حبیب‌زاده - فریده بقائیان - مینو جلالی .
آ-۱۳۰۹۰

جناب آقای ایرج مهدیه سمیرانی
بانهایت تاسف مصیبت وارده را از صمیم قلب بجنابعالی وبانو تسلیت عرض نموده.واز ایزد متعال برای یکایک وابستگان صبرجمیل آرزومندیم .
زهرا بردبار - بیژن باغانی - عزیزالله اورنگی -غلامرضا بلداجی - شعبانعلی چهرمنما - ابادر خیرالهی -باقررضاپور- عباسعلی بشیریان - صمد شهریاری .
آ-۱۳۰۹۱-۱

خانواده محترم نجفزاده
درگذشت ناگهانی مرحوم‌عباس نجفزاده را تسلیت عرض می‌نمایم .
فریدون فشندکی

سپاسگزاری

تشکر و امتنان
بدینوسیله از کلیه عزیزانی که در مراسم تدفین وترحیم وهفتم دختر عزیزمان **فلوریا خبیری** باما بمماتم نشسته ویا وسیله نامه وتلگرام وتلفن همدردی نمودند سپاسگزاریم . چنانچه درعرض تشکر حضوری یاکتبی تاخیر حاصل شود امید است بالطف وعنایت خود معذورمان دارند
محمود خبیری -شمس‌الملوک‌فرساد
آ-۵۸۰۶-۱

بدینوسیله ازکلیه علمای عظام و سروران گرام، دوستان وهمشهریان عزیزکه درمراسم تشییع جنازه ومراسم عزاداری جوان ناکام **دوشیزه شهلا عزیزی** شرکت نموده ویا وسیله تلگرام وتلفن ویاحضوری اظهار همدردی فرموده‌اند، کمال سپاسگزاری وتشکر را می‌نماید وبرای سروران از درگاه احدیت سلامتی آرزومندم .
خانواده عزیزی
آ-۳۹۳۷

از کلیه دوستان، خویشان، وهمشهریان عزیز که درمصیبت عزیز از دست رفته مادر فداکار وباایمانمان **بانو حاجیه جمال‌خانم طاهریا** ابرازهمدردی نموده وباشرکت درمراسم تشییع، ترحیم، شب هفت وچهلم موجب تسلی خاطر گردیده‌اند کمال تشکر و سپاسگزاری راداریم.
خانواده: واعظیان
آ-۶۰۶۵

سپاسگزاری و تشکر
بدینوسیله ازکلیه دوستان گرامی که توسط نامه‌وتلفن وتلگراف وحضور درمجالس ترحیم شادروان **اصغر مرادیان** ابراز همدردی فرمودند سپاسگزاری می‌نماید وچنانچه‌بعلت تالمات روحی در عرض تشکر وامتنان حضوری تاخیری‌رخ دهد باعنایت خود معذورمان فرمایند .
خانواده‌های: مرادیان- تباری- ملک محمدی
آ-۱۳۰۹۹

عرض سپاس و تشکر
بدینوسیله از کلیه دوستان ، همکاران و اقوام عزیزی که بمناسبت درگذشت شادروان والده عزیزمان در مجالس ترحیم شرکت نموده وبا ارسال‌نامه وتلگراف اظهارهمدردی فرموده‌اند ومارا مورد لطف بی‌حدخودقرار داده‌اندصمیمانه سپاسگزاری می‌نماید وچنانچه بعلت تالمات روحی درعرض تشکر حضوری یاکتبی قصوری رخ دهد امیداست با لطفو عنایت خود معذورمان فرمایند .
حاج علی اصغر ایمانزاده- حاج مرتضی ایمانزاده
آ-۱۳۰۹۸

مجالس وعظ وسوگواری

بسمه تعالی
بمناسبت ماه‌مبارک رمضان درمسجد سلطانی بروجرد برنامه‌های سخنرانی مذهبی‌را بقرار ذیل اعلام می‌دارد :
خطیب دانشمند آقای سید ابوالقاسم دیباجی ازحوزه علمیه قم ظهرها ازساعت ۲ الی۳ بعداز ظهر آیاتی از قران مجید تفسیر می‌کند وشبها ازساعت ۱۰ الی ۱۱شب‌پیرامون اسلام وبیازهای امروزی بشری سخنرانی می‌کند .
حاج شیخ محمد ابراهیم نجفی بروجردی
آ-۳۸۳۲

آقای حاج شیخ **محمود شریعتزاده** از ساعت ۹ونیدتا ۱۰ونیم شب درمسجد الهادی آخرآریانا واز ساعت ۱۱ الی ۱۲ شب هیئت آل‌طه خیابان خیام برای علاقمندان به مبانی دین مبین اسلام و خاندان طهارت سخنرانی می‌نمایند.
آ-۱۳۰۷۵

اسامی قبولشدگان بورسیه ارتش

اسامی قبولشدگان بورسیه پزشکی ارتش در سال۲۵۳۷
دختران کلروزینجشهریور ماه باید در مصاحبه شرکت کنند
۱- رحمانی آرینا
۲- آرائی‌آذر لاله
۳- رضائی‌آهوانوئی فریبا
٤- فرزانه‌کاری پیرایه
٥- حسینی محترم
٦- علی‌اکبریان اعظم
۷- دوانی سپیده
۸- آصف کتایون
۹- پزشکی قهفرخی شهلا
۱۰- قاسم‌علی‌مزلقانی نسرین
۱۱- جمشیدپور میترا
۱۲- دلبخش میترا
۱۳- مهجوری‌سیاهکل ژاله
۱٤- عقیقی مهین
۱٥- صداقتی فاطمه
۱٦- ولدخانی پروین
۱۷- قاسمی‌تهرانی مانیا
۱۸- شهیدی‌نوقانی‌معصومه
۱۹- عمادی دهقی سیما
۲۰- جعفری‌جم مهناز
۲۱- عیسی‌رضائی ویدا
۲۲- عزیزی پروین
۲۳- روستائی گیتی
۲٤- مهاجردوست نادره
۲٥- امین‌صدری شهلا
۲٦- قطبی‌کهن خدیجه
۲۷- امیرسلیمانی سهیلا
۲۸- دنبلی سایه
۲۹- ترک‌قشقائی ناهیدخانم
۳۰- شاه‌حسینی منصوره
۳۱- هادی‌الحجازی فائزه
۳۲- فروغی فاطمه
۳۳- قرمچمنی شهین
۳٤- پیمائی مهناز
۳٥- سطوتی جنت
۳٦- هاشمی سیلوانا
۳۷- حق‌پناهی زهره
۳۸- غفاری زنوز ملیحه
۳۹- حیدری سیما
٤۰- حیدری مهین
٤۱- جعفر بعدادی شهناز
٤۲- نیبلی نوفرست اقدس
٤۳- بطحائی فریبا
٤٤- خسروی فرشته
٤٥- سمساریان قمر
٤٦- پاک آذردخت
٤۷- ضمیرآزاد منیژه
٤۸- شریعتی منصوره
٤۹- رحمانی فرح
٥۰- اسکندرزاده نمینی فرحناز
٥۱- صابران فریبا
٥۲- خبازحقیقت نسرین

موش‌های ۲ کیلوئی بندرعباس‌را «قرق» کرده‌اند !

بندر عباس- خبرنگار اطلاعات
دربندرعباس موش‌هایی پیدا شده که کمتر گربه‌ای جرات روبرو شدن به آنها رادارد! این موش هاکه تا ۲ کیلو وزن دارند وتاکنون نظیرآن در بندرعباس دیده نشده‌بود، مردم این شهر را به ستوه آورده‌اند زیرا تعداد آنها به قدری زیاد است که لاشه های متعددشان در گوشه و کنار خیابانها جلب توجه میکند.
بعضی از خانواده ها برای مبارزه بااین موشها، ازشیراز وکرمان گربه وارد کرده‌اندامادا کمتر گربه‌ای جرات می کند باموشهای ۲ کیلویی دست و پنجه نرم کند !
بنابه اظهار رئیس فرودگاه بندرعباس ، موشها کابل برق ۲۲۰ هزار ولتی فرودگاه را جویده و جریان برق راقطع کرده‌اند بدون آنکه آسیبی به خودشان برسد.
کار در بندرعباس به جایی رسیده که برای مبارزه بااین موشها، یک شرکت در بندرعباس ایجاد شده واین شرکت تنها ازیکی از هتل ها ماهانه چهارصد هزار ریال هزینه «مبارزه باموش» دریافت می کند!

آگهی استخدام

نیروی هوائی‌شاهنشاهی تخصصهای مشروحه زیر را جهت خدمت در مرکز و خارج از مرکز با حقوق مکفی بهمکاری دعوت می نماید . واجدین شرایط می توانند از تاریخ ۲۹ر٥ر۲۵۳۷شاهنشاهی‌همه روزه باستثنای روز های ٥ شنبه وتعطیل ازساعت ۸ الی ۱۱ بادردست‌داشتن مدرك تحصیلی به ستاد فرماندهی نیروی‌هوائی شاهنشاهی (بهداری) واقع در خیابان فرح آباد ژاله مراجعه نمایند .

نیروی هوائی شاهنشاهی

۱ـ پزشك متخصص	قلب وعروق
۲ـ پزشك متخصص	ارولژی
۳ـ پزشك متخصص	گوش وحلق وبینی
٤ـ پزشك متخصص	داخلی
٥ـ پزشك متخصص	آزمایشگاه
٦ـ پزشك متخصص	پاتولژی
۷ـ پزشك متخصص	قارچ شناسی
۸ـ پزشك متخصص	ارتوپدی
۹ـ پزشك متخصص	پوست
۱۰ـ پزشك متخصص	اعصاب وروان
۱۱ـ پزشك متخصص	رادیولژی
۱۲ـ پزشك متخصص	چشم پزشك
۱۳ـ پزشك متخصص	جراحی عمومی
۱٤ـ پزشك متخصص	بیهوشی
۱٥ـ پزشك متخصص	فیزیکال مدیسن
۱٦ـ دامپزشك	
۱۷ـ دندانپزشك	
۱۸ـ پزشك عمومی	
۱۹ـ نرس اطاق عمل	
۲۰ـ تکنیسین آزمایشگاهی	

م الف ۱۲٤٤۰

با تلفنهای
۳۱۱۲۲٤
۳۱۱۲۲٥
می توانید،
آگهی های
خود را در
نیازمندیهای
اطلاعات
درج کنید



انصار ابوالفضل علیه‌السلام

بمناسبت ماه مبارک رمضان برنامه خود را همه شب‌اجرا می‌نماید.
شروع جلسه: از ساعت ۹ونیم بعدازظهر تا ۱۰ونیم‌تلاوت قرآن کریم- از ساعت ۱۰ونیم الی ۱۱ونیم سخنرانی دانشمند محترم جناب آقای دکتر مقصودی.
نشانی جلسات از شب سیزدهم تا آخر ماه مبارک بقرارزیر است:
شب سیزدهم- آقای حاج اسماعیل شیرازی- تهران‌نو فلکه چایچی سفید کوه غربی (باصرف افطار).
شب چهاردهم - آقای افراسیاب امیری- تهران پارس فلکه سوم خیابان ۱۹٦ شرقی .
شب پانزدهم - آقای حاج محسن شایگان - فلکه چهارم تهران پارس (باصرف افطار)
شب شانزدهم- آقای حاج سید مصطفی مفیدی- فرحشمالی خیابان پالیز .
شب هفدهم - آقای حاج جوانمردی - قلهک خیابان یخچال، چهارراه آون‌چی
شب هیجدهم- آقای حاج رضا قطان - دوراهی قلهک‌کوچه لادن کوچه مهرداد .
شب نوزدهم - آقای‌حاج سیدمحمدمیرآفتابی‌فرحشمالی خیابان پالیز (احیاتاصبح با صرف سحری) .
شب بیستم- آقای حاج رضا ورتابیانی - جاده قدیم‌شمیران خیابان میرداماد گذشته از میدان پهلوی خیابان اطلسی با صرف افطار.
شب بیست‌یکم - حسینیه انصار - ٤٥ متری سیدخندان خیابان علم (احیاباصرف سحری).
شب بیست‌ودوم- آقای حاج سید شمس ناصرآبادی- اول سیمتری نارمک مقابل بستنی گل وبلبل .
شب بیست‌سوم آقای حاج مصطفی امیری کرج خیابان قزوین مقابل شهربانی بصرف افطار و سحری احیا تا صبح.
شب بیست‌وچهارم - آقای حاج سید جلال‌اعرابی- جاده‌قدیم شمیران خواجه عبداله انصاری خیابان خشایارشا .
شب بیست‌وپنجم- آقای حاج‌محمود کارخانچی- تهران‌پارس خیابان بهار چهارراه مینو خیابان ۱۲۰
شب بیست ششم- آقای حسین کاشانی- خیابان پهلوی خیابان پسیان کوی اسد .
شب بیست‌وهفتم - آقای دکتر مقصودی- شمیران چیذر میدان زر بالای حمام زرسرای پارس
شب بیست‌وهشتم - آقای جمال فطانت- فلکه چهارم تهران پارس بطرف استخر .
شب بیست‌ونهم - آقای سید تقی کاشانی- انتهای فرحشمالی خیابان صفیری خیابان سروش .
لطفا همیشه آدرس هیئت را از تلفن ۵۳۰۰۱۶ بخواهید

تقویم اطلاعات

ساعات شرعی
استخراج دکتر ریاضی کرمانی

پنجشنبه - بیست و ششم امردادماه ۲۵۳۷
۱۲ رمضان‌المبارک ۱۳۹۸ - ۱۷ اوت ۱۹۷۸
توپ افطار . . . . . ساعت ۷ و ۴۲ دقیقه
توپ سحر (فردا) . . . ساعت ۴و۱۶ دقیقه
طلوع آفتاب (فردا) . . ساعت ۵ و ۵۲ دقیقه
ظهر شرعی (فردا) . . ساعت ۱۲ و ۳۹ دقیقه
توپ افطار (فردا) . . ساعت ۷ و ۴۱ دقیقه

شاهنشاه مجتمع چوب و کاغذ گیلان را افتتاح فرمودند

باتشریف فرمائی شاهنشاه آریامهر . دیروز صنایع‌چوب و کاغذ ایران « مجتمع گیلان» در ۳۵ کیلو متری جاده بندر پهلوی - آستارا . در رضوان شهر . مورد بهره برداری قرار گرفت .

شاهنشاه آریامهر در ساعت ده بامداد در حالی که وزیر دربار شاهنشاهی در التزام بود به محل کارخانه تشریف فرما شدند و مورد استقبال وزیر صنایع و معادن و وزیر کشاورزی و منابع طبیعی . مدیر عامل سازمان گسترش و نو سازی صنایع ایران و مدیر عامل صنایع چوب و کاغذ ایران قرار گرفتند . بهنگام عبور شاهنشاه از برابر صف مستقبلین ابراز احساسات پر شوری نسبت به شاهنشاه آریامهر ابراز شد و شاهنشاه سپس به سالن سخنرانی این مجتمع تشریف فرما شدند. دراین‌جا وزیر صنایع و معادن گزارشی در مورد ایجاد صنایع چوب و مجتمع گیلان معروض داشت و گفت :

اولین کارخانه تولید کاغذ ایران با ظرفیت سالانه ۳۰ هزار تن کاغذ تحریر در خوزستان ایجاد و بهره برداری از آن آغاز شد.

با بهره برداری از مجتمع چوب گیلان با ظرفیت سالانه ۱۵۰ هزار تن کاغذ امروز در پیشگاه مبارک افتتاح میشود ظرفیت تولید کاغذ کشور سالانه به ۳۰۰ هزار تن یا ۶۰ برابر ظرفیت تولید سال ۲۵۲۱ شاهنشاهی بالغ خواهد شد. بعلاوه در اجرای اوامر ملوکانه در مورد افزایش تولید کاغذ کشور مجتمع چوب و کاغذ مازندران به ظرفیت سالانه ۲۲۰ هزار تن انواع کاغذ (شامل ۷۵ هزار تن کاغذ روزنامه) در دست اجرا است که انتظار میرود بهره برداری از این واحد در سال ۲۵۴۰ شاهنشاهی آغاز شود .

ساخت کارخانه در کشور

پس از گزارش وزیر صنایع و معادن، هوشنگ نایبی مدیر عامل سازمان گسترش و نو سازی صنایع ایران ضمن گزارشی به موفقیت چشمگیر این سازمان در یازده ساله اخیر در زمینه توسعه صنایع و ایجاد تکنولوژی داخلی اشاره کرد . وی گفت:

شاهنشاه بارها تاکید فرموده‌اند تنها درآمد حاصل از صادرات کالای صنعتی است که میتواند در ۲۰ سال آینده جانشین درآمد نفت گردد و به همین منظور بایستی صنایع ماشین سازی توسعه بیشتری یابد و در مدت ده سال آینده با استفاده از صنایع کشور کارخانه های جدید در ایران طراحی و ساخته شود و این موضوع در صدر برنامه های سازمان قرار گرفته است و امروز به شرف عرض ملوکانه میرساند . که برنامه توسعه کارخانه موجود و کارخانه سوم کاغذ سازی در شمال کشور توسط مهندسین ایرانی طراحی و قسمت عمده آن در ایران ساخته خواهد شد و احتیاجی به قراردادهای مشابه با شرکت های خارجی نخواهد بود .

پس از گزارش مدیر عامل سازمان گسترش و نو سازی صنایع ایران بهروز معتضد مدیر عامل صنایع چوب و کاغذ ایران گزارشی معروض داشت

پس از گزارش مدیر عامل صنایع چوب و کاغذ ایران شاهنشاه آریامهر از نمونه فعالیت ها و ماکتهای این مجتمع بازدید فرمودند وسپس به طبقه هم کف ساختمان اداری این مجتمع تشریف فرما شدند و از لوحه یادبود صنایع چوب و کاغذ ایران « مجتمع گیلان» پرده برداری فرمودند .

هنگام پرده برداری از لوحه سلام شاهنشاهی نواخته شد و سپس ممثد کارخانه به نشانه آغاز بهره برداری رسمی از این مجتمع به صدا درآمد .

شاهنشاه آریامهر درحالی که وزیران دربار شاهنشاهی. صنایع و معادن. کشاورزی و عمران روستائی . مدیر عامل سازمان گسترش و نو سازی ایران. مدیر عامل صنایع‌چوب و کاغذ ایران و گروهی از همراهان در التزام بودند دریک خودرو - کاروان روبار- قرار گرفتند و به بخش صنعتی کارخانه تشریف فرما شدند و از کارخانه های چوب بری - تخته چندلائی . صنایع کاغذ سازی و خمیر کاغذ بازدید فرمودند و در قسمت‌های مختلف از مسئولان پرسش هائی به‌عمل آوردند که پاسخ های لازم به عرض رسید.

شاهنشاه آریامهر به‌هنگام ترک کارخانه صنایع کاغذ - سازی و خمیر کاغذ با ابراز احساسات شدید صدها کارگر روبرو شدند.

شاهنشاه آریامهر برای پاسخ گوئی به‌ابراز احساسات پرشور و وطن پرستانه کارگران بمیان آنان رفتند وطی سخنانی گفتند: از بازدید این مجتمع بزرگ چوب و کاغذ خوشوقت هستم، که می‌بینم دریک منطقه‌ای از مملکت که باوجود داشتن جنگل و منابع طبیعی کافی تمام احتیاجات خودش را درصنعت کاغذ- چوب و تخته سه‌لائی و غیره از خارج وارد می‌کرد امروز دارای این مجتمع شده‌ایم تا سال ۲۵۴۰ در نکا دارای مجتمع دیگری که تقریبا دوبرابر این مجتمع بزرگ است خواهیم بود ولااقل در دو نقطه دیگر در شمال بازهم استعداد ایجاد چنین مجتمعی خواهد بود . البته این صنعت برای ما کاملا جدید است.

همین که در عرض مدت کمی این مجتمع توانسته است به محصول برسد و تعداد زیادی کارگر خوب ایرانی را که چه بومی وچه غیر بومی دراین‌جا گرد بیاورد خودش علامت پیش رفت زیادی است . در جوار کارخانه مدرن و باعظمت شما مجتمع خانه‌های سازمانی برای زندگی شما در موقع کار و آسایش ساخته شده ، آنهاکه خانه‌های شخصی دارند به‌جای خود، ولی اصولا سیاست ما این است که برای کارگرانی‌که کار می‌کنند خانه‌ای برای‌دوره بازنشستگی‌شان در نظر بگیریم که این سیاست کلی البته در اینجا هم دنبال خواهد شد

اگر بخاطر داشته باشیم ۳۰۰ سال پیش در ایران مطابق آماری که تقریبا می‌شود به‌آن اطمینان داشت ۱۶ میلیون هکتار جنگل وجود داشت در این ۳۰۰ سال روی ضعف حکومت - ملوک‌الطوایفی و خان خانی هر کسی به میل و سلیقه‌خود درختی را برید ولی جای‌آن درختی نکاشت این است که ۱۶ میلیون هکتار جنگل‌های ایران متاسفانه به زیر پنج میلیون هکتار رسیده است . یکی از وظایف بزرگ ملی ما این است که تا جائی که می‌توانیم نقاطی که ایجاد و بهره برداری از آن آغاز شد.

سمت آبادی‌ها پیش رفت میکرد، نه‌فقط متوقف کردیم بلکه ازاین راه با کاشتن درخت‌های لازم به عقب زدیم و این کار درخت‌کاری در هرجائی که ممکن انجام خواهد شد. امیدوارم که این مجتمع خوب صنعت کاغذ و چوب هرچه زودتر تکمیل‌شود وتمام مزایائی که برای شما کارگران زحمتکش ایرانی همیشه در نظر است برای شما فراهم بشود وبچه‌های شما درهمین جا و یا در جائی که شما مسکن دارید ازتربیت‌خوب برخوردار بشوند وبرای این مملکت در آینده فرزندان شایسته به عمل بیایند خدا نگهدارهمه شما باشد.

اعلیحضرت در پایان بیانات‌شان در میان ابراز احساسات پرشور کارگران و کارکنان این‌مجتمع محل کارخانه را در حالی که امیر عباس هویدا وزیر دربار شاهنشاهی ، مدیر عامل صنایع چوب و کاغذ ایران در التزام بودند ترک کردند و با هلی‌کوپتر به رشت عزیمت فرمودند . شاهنشاه در طول راه یک بازدید هوائی ازنقاط جنگلی استان به عمل آوردند.

در پایان بازدید شاهنشاه آریامهر از صنایع چوب و کاغذ ایران ، مجتمع گیلان ، وزیر صنایع و معادن در گفتگوئی با خبرنگاران درمورد اوامر ملوکانه گفت شاهنشاه آریامهر در پایان بازدیدشان‌از کارخانه و فعالیت های انجام شده اظهار رضایت وقدردانی فرمودند ودرمورد احداث‌خانه های سازمانی اوامر موکدی بخصوص‌برای‌دوران‌بازنشستگی کارگران صادر فرمودند.

وزیر بهداری: بیائید برای آینده دست محبت بدهیم

دکتر نصرالله‌مژدهی وزیربهداری و بهزیستی و هماهنگ کننده جناح پیشرو حزب عصر دیروز در جلسه اعضای گروه بررسی مسایل داخلی و ملی حزب رستاخیز ملت ایران اعلام کرد برای داشتن یک بیمه صحیح در سراسر کشور، ما نیاز به یک فرهنگ بیمه‌ای داریم که این فرهنگ تزریقی نمیتواند باشد.

دکتر مژدهی در ادامه سخنان خود گفت : حزب رستاخیز ملت ایران تاکنون با جلساتی که برگزار کرده توانسته است چه بصورت مطالعاتی و چه بصورت معقی نظریات گوناگون وسازنده‌ای‌را بوزارت بهداری بدهد.

دکتر مژدهی افزود دومسئله از مردم نمیتواند جدا باشد یکی مسئله آموزش و دیگری مسئله بهداشت و درمان است، یعنی مردم باید در این‌دو کار حس مسئولیت و مشارکت داشته باشند و به اندیشه و تفکر بپردازند. کیفیت کار پزشک بصورتی است که با کاری مثل حرفه‌پزشکی باین اندازه با مردم در تماس نیست و بآنها سروکار ندارد و درنتیجه نظام این شغل را میتوان مردمی گفت، باین جهت است که نیاز به افکار گوناگون داریم وی پیشنهاد کرد که بیائید و از اختلافها و صحبتهای گذشته صرفنظر بکنیم و دست محبت برای آینده بدهیم تابتوانیم مشکلات را نیز حل کنیم کمی مردم بما کمک کنند و با ما مشارکت داشته باشند تا مشکلات پزشکی حل‌بشود.

وزیر بهداری و بهزیستی در مورد نارضایتی مردم از وضع بیمه گفت بیمه یک مسئله علمی است و همه ما از این بابت دانش لازم را نداریم .

وی افزود در حال‌حاضر ما باید به مسائل حادتری بپردازیم و اولویتها را به آنها بدهیم یعنی باید بفکرفرزندان این مملکت ، کارگران ایرانی و ۱۸ میلیون زارع که‌خودیک قدرت تولیدی بزرگ هستند باشیم و آنگاه به مسائل دیگر بپردازیم . دکتر مژدهی در پایان سخنان خود درمورد احداث‌بیمارستان ها گفت ساختن و یا احداث بیمارستانها کار ساده‌ای است اما نیروی انسانی ماهر آن را ازکجا بیاوریم با دکتر و پروفسور نمیشود یک جامعه‌را ساخت باید همه با هم مشارکت داشته باشیم تا جامعه بحرکت بیشتری درآید.

بازدیدهای بدون اطلاع شهبانو از چالوس و نوشهر

علیاحضرت شهبانوی ایران بعدازظهر دیروز در یک بازدید بدون اطلاع قبلی از شهرهای نوشهر و چالوس ضمن مشاهده شودار های تاسیسات ساحلی در دبیرخانه شورای عالی هماهنگی و نظارت بر توسعه مناطق ساحلی دریای خزر در چالوس برای ایجاد تاسیسات نیاز های عمومی شهری و غیرشهری برای استفاده طبقات کم درآمد دستورات موکدی صادر فرمودند. شهبانو تاکید کردند این طرحها بایدبنحوی تهیه‌و اجرا شود که درتابستان آینده آماده بهره برداری‌باشد و مورد استفاده گروه های کم‌درآمدقرار گیرد .علیاحضرت شهبانو به طور خصوصی و در داخل یک مینی‌بوس به بازدید از چگونگی وضع زندگی و فعالیت‌مردم درنوشهر و چالوس پرداختند . در این بازدید هوشنگ سمیعی، استاندار مازندران نیز افتخار حضور داشت.

شهبانو پس از مشاهده‌طرح ها و ماکت تاسیسات درشرف احداث‌در مناطق ساحلی‌دریای خزرخطاب‌به استاندارمازندران و نیز امینی دبیر کل شورای عالی هماهنگی و نظارت بر توسعه‌مناطق‌ساحلی دریای‌خزر دستورات‌موکدی در بارمجلب مشارکت‌سرمایه های‌خصوصی برای ایجاد تاسیسات پلاژ و دیگر تاسیسات‌پذیرائی درمناطق ساحلی صادر فرمودند.

علیاحضرت آنگاه در حالی که استاندار مازندران در التزام بود از بلوار نوبنیاد چالوس دریا و نیز تاسیسات رادیو دریا در چالوس بازدید فرمودند و در یک گفتگوی زنده رادیویی شرکت کردند و کارکنان‌این مرکز را موردتفقد قرار دادند.

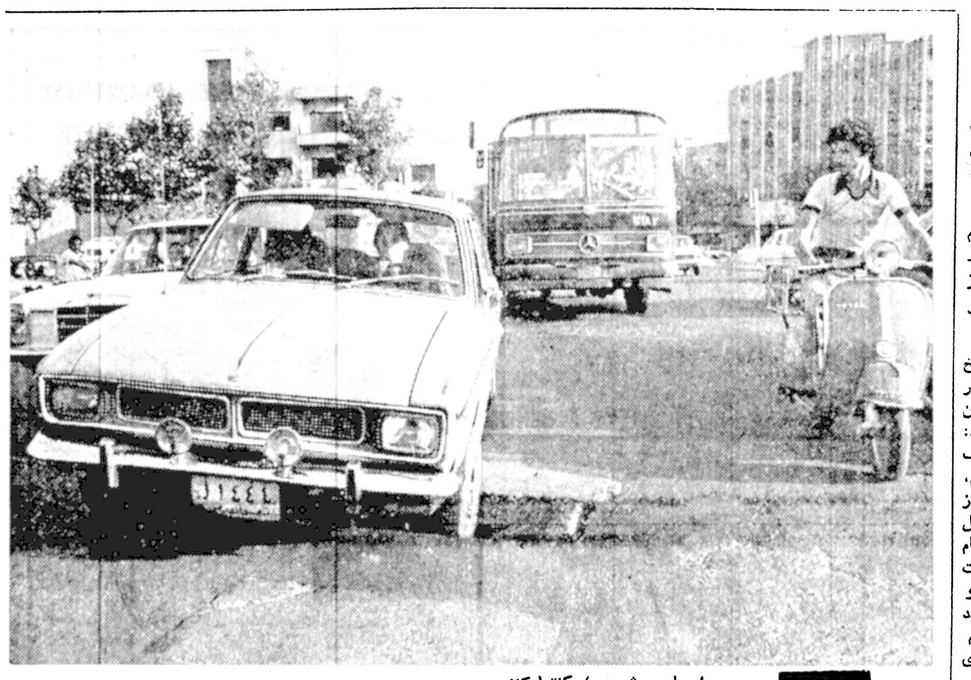

بعد از حادثه‌ای که‌بواسطه وجود یک چاله در خیابان روی داد و در جریان آن چند نفر کشته شدند ، نخست‌وزیر شهردار پایتخت به ماموران دستور دادند مداوما خیابانها را از لحاظ وجود چاله (چه چاله‌هائی که براثر حفاری برای‌انواع لوله‌کشی و کابل‌کشی بوجود می‌آید و چه چاله هائی‌که‌براثر عوارض‌طبیعی ایجاد میشود) کنترل‌کنند، اما متاسفانه این کنترل آنچنانکه باید اعمال نمیشود ودرنتیجه نظیر این حادثه برای تهرانیها مکرر در مکرر پیش‌می‌آید که‌خداکند همیشه کار به شکستن کمک فنر خانمه بیابد نه به از دست رفتن جان انسانها .

اعلامیه دولت علیه سیاست تبعیض نژادی در افریقا

بمناسبت سال بین‌المللی ضد «آپارتاید» دولت ایران طی اعلامیه‌ای سیاست خود را به شرح زیر اعلام داشت :

در مجمع عمومی سازمان ملل متحد درسی و دومین اجلاس خود تصمیم گرفت که سال ۱۹۷۸ را سال‌بین‌المللی‌ضد آپارتاید اعلام نماید ودراجرای این تصمیم توصیه‌هائی به‌کشور های‌عضو نموده است .

دولت شاهنشاهی ایران با توجه به سیاست اصولی خود در زمینه مبارزه با هرگونه سیاست تبعیض نژادی بویژه «آپارتاید» در نظر دارد توصیه مجمع عمومی‌را درباره برگزاری سال بین‌المللی ضد آپارتاید به موقع اجراگذارد . بدین‌منظور برنامه‌هائی از طریق وسائل ارتباط جمعی اجرا خواهد گردید تاموجبات آگاهی هرچه بیشتر مردم از بلیه «آپارتاید» یا سیاست تبعیض‌نژادی فراهم‌آید. هرچند که جامعه باز و آزاده ایران خوشبختانه بنابر سنن دیرین از هرگونه تبعیض بویژه تبعیض نژادی بری‌بوده وهست مع‌الوصف برگزاری سال بین‌المللی ضد«آپارتاید» درایران ازاین‌نظر حائز اهمیت است که نشانگر سیاست ها و اصولی است که شاهنشاه آریامهر در جهت ازبین بردن نابرابری های اجتماعی و دو دستگی های نژادی در سطح جهانی بکرات اعلام فرموده‌اند . از این‌رو ضمن ابراز همدردی بامردم‌ستم‌دیده جنوب آفریقا مبارزه آنها را برعلیه سیاست آپارتاید مورد تایید قرار داده‌و پایان نابرابری های نژادی و بی‌عدالتی های اجتماعی را خواستار است .

قسمتی از راه تهران - قزوین بسته شد

وزارت راه و ترابری‌اطلاع داد که از امروز بعلت انجام عملیات تعریض اسفالت ، راه تهران - قزوین در محور سه راهی پاسگاه پلیس راه‌قزوین ومیدان‌ولیعهد قزوین تااطلاع ثانوی بسته خواهد بود و رانندگان بایداز سه راهی‌پلیس و جاده کمربندی قزوین رفت وآمد کنند .

وزارت راه‌در اطلاعیه‌خود به رانندگان تذکر داده است که بهنگام عبور از محل‌گذرگاه راه‌آهن در محور کمربندی قزوین احتیاط لازم راعایت کنند .

نتیجه قرعه کشی بلیطهای بخت آزمائی ملی

سری ۱۴۴۳ چهارشنبه ۳۷/۵/۲۵

برندگان یک رقمی

باگوی آبی	باگوی قرمز
۷	۷
۸ تومان	۱۲ تومان

برندگان ۲ رقمی تا جوایز ممتاز

۲۰	برندگان ۱۵	تومانی
۴۱۰	برندگان ۵۰	تومانی
۹۷۶۷	برندگان ۵۰۰	تومانی
۴۰۳۹۱	برندگان ۱۰۰۰	تومانی
۵۹۴۸۴	برندگان ۲۰۰۰	تومانی
۶۷۸۰۳	برندگان ۳۰۰۰	تومانی
۵۱۸۲۲	برندگان ۴۰۰۰	تومانی
۹۰۶۴۵	برندگان ۵۰۰۰	تومانی

برندگان جوایز بزرگ ۱۰٫۰۰۰ تومانی
۰۲۱۰۴۹

برندگان جوایز ممتاز ۱۰۰٫۰۰۰ تومانی
۱۲۱۰۴۹

برندگان جوایز ممتاز ۱۰۰ هزار تومانی باید تا ساعت ۱۰ صبح روز چهارشنبه ۱ شهریور ماه ۲۵۳۷ برای تعیین برنده ۷۰۰ هزار تومان پول خانه به بنگاه بخت آزمائی ملی مراجعه نمایند

برندگان جوایز ۳ هزار تومانی تا ۱۰ هزار تومانی نیز، برای تعیین دومین قهرمان شانس که برنده ۳۰ هزار تومان پول نقد میشود، باید تا همان روز و ساعت به بنگاه بخت آزمائی ملی مراجعه نمایند

آگهی استخدام

دفتر فنی استان خوزستان بمنظور تکمیل کادر فنی خود دو نفر مهندس راه و ساختمان که دارای حداقل دو سال سابقه کار باشند طبق مقررات آئین‌نامه پیمانی استخدام مینماید .

داوطلبان واجد شرایط می توانند همه روزه باستثنای ایام تعطیل در ساعات اداری با در دست داشتن مدارک لازم به دفتر فنی استان خوزستان واقع در جاده گلستان مراجعه نمایند .

کمال رفیعی رئیس دفتر فنی استان

اطلاعیه نیاز به پزشک متخصص

شرح در صفحه ۵۲

استخدام

شرکت خدمات عمرانی (رهگستر) استان لرستان احتیاج به دو نفر تکنیسین راه و ساختمان با ۳ سال تجربه کار در راه سازی باحقوق و مزایای مکفی نیازمند است متقاضیان به خرم‌آباد خیابان کریم خان زند شرکت خدمات عمرانی (رهگستر) مراجعه نمایند .
تلفن ۷۶۳۱

دوست و همکار ارجمند جناب آقای رضا افشار

انتخاب شایسته و امید بخش جنابعالی را بسمت نایب رئیس دوم سندیکای صاحبان صنعت چوب و مجریان طرح های جنگلداری ایران در امور طرح ها موجب نهایت خوشحالی و سرافرازی است از خداوند بزرگ برای جنابعالی سعادت و موفقیت فراوان خواستاریم .

دبیر سندیکا محمد علی منوچهری مجریان طرح‌های جنگلداری : مهندس مسعود درویش- مهندس محسن‌فریور- محمد تقی اکبرین - محمود خلیلی -عبدالعلی فروهر- علی اکبر مدنی - حاج عباس توسلی - مهندس کازرانی - اکبر حاجیان .

اطلاعیه مهم برای دانشجویان

دانشکده جامع انفورماتیکو مدیریت بدینوسیله مجددا باطلاع میرساند که ترم دوم‌سال‌تحصیلی ۳۷-۳۶ این‌دانشکده از ۲۹٫۵ر۳۷ طبق برنامه تنظیمی ادامه پیدا میکند .

جناب آقای جلال آهنچیان

ریاست محترم هیئت مدیره سندیکای صاحبان صنعت چوب و مجریان طرحهای جنگلداری ایران

انتخاب شایسته و بجای جناب آقای رضا افشار رئیس کمیته طرح های جنگلداری را بسمت نایب رئیس دوم سندیکا صمیمانه به جناب عالی و عموم اعضای سندیکا تبریک می‌گوئیم و تردیدی نداریم با صحت عمل و دقت نظری که ایشان دارند در انجام مسئولیتی که بعهده گرفته‌اند بنحو مطلوب توفیق حاصل خواهند نمود .

دبیر سندیکا محمد علی منوچهری مجریان طرح های جنگلداری :
مهندس مسعود درویش - محمد تقی اکبرین - مهندس محسن فریور - محمود خلیلی - عبدالعلی فروهر - علی اکبر منی - حاج‌عباس توسلی - مهندس کازرانی - اکبر حاجیان .

شرکت سهامی نوسازی و عمران تهران

آگهی برای دارندگان آپارتمان در شهرک اکباتان

از کلیهٔ خریداران آپارتمان در بلوک C و رودیه های S9 و S10 که آپارتمانهای آنها آماده تحویل است، خواهشمند است بمنظور انجام تشریفات وانتقال سند و تحویل آپارتمان از روز شنبه ۲۸ امرداد تا آخر وقت اداری روز چهارشنبه اول شهریور ماه ۲۵۳۷ شاهنشاهی به امور فروش شرکت سهامی نوسازی و عمران تهران خیابان پهلوی - خیابان بیژن - شمارهٔ ۶۰ مراجعه فرمایند. (دعوتنامه بوسیلهٔ پست نیز فرستاده شده است.)

شرکت سهامی نوسازی و عمران تهران

اطلاعات دیپلماتیک

مقاله یك نشریه چینی بمناسبت سفر هوا کوفنگ

روابط ایران و چین وارد مرحله تازه‌ای شده است

پکن - خبرگزاری پارس در آستانه سفر هوا کوفنگ رهبر جمهوری خلق چین به ایران و به‌مناسبت هفتمین سالگرد استقرار روابط سیاسی بین چین و ایران ماهنامه چینی «بررسیهای تاریخی» در شماره اخیر خود مقاله‌ای پیرامون روابط دوستانه دو کشور منتشر کرده است . این مجله می نویسد ایران و چین ازملت های باستانی آسیا هستند و از تاریخی کهن و تمدنی پیشرو برخوردارند . دو ملت از طریق جاده ابریشم و خطوط کشتیرانی دریای جنوب چین و خلیج فارس با یکدیگر درارتباط بوده‌اند. متجاوز از ۲۰۰۰ سال پیش دو کشور روابط دوستانه برقرار کردند و اقدام به مبادله سفیر کردند.

مجله بررسی‌های تاریخی سپس به چگونگی برقراری روابط رسمی بین دوکشور اشاره کرده و می‌نویسد در سال ۱۱۹ قبل از میلاد مسیح بود که چانگ‌چین سفیر دودمان‌هان دومین‌ماموریت خود را به کشورهای غربی آغاز کرد . چانگ را در این ماموریت ۳۰۰ نفر همراهی می‌کردند. و وی مقادیر معتنابهی طلا- نقره- ابریشم و سایر کالاها به همراه داشت . چانگ‌چین در جریان ماموریتش معاون خود را برای یک دیدار دوستانه به دربار اشکانیان اعزام داشت . وی دردربار اشکانیان با استقبال گرمی روبرو شد و در این زمان بود که روابط سیاسی بین دودمان‌هان غربی‌و اشکانیان برقرار شد .

به‌دنبال برقراری روابط سیاسی ایران و چین در زمینه‌های فرهنگی - صنعت آهن - کاغذ سازی - کشاورزی و بسیاری زمینه های دیگر مبادلات خود را توسعه دادند .

به عنوان مثال در سال ۱۲۷ قبل از میلاد مهرداد دوم پادشاه اشکانی دو تن شعبده‌باز را به چین اعزام داشت و آنان فنون مربوط به این حرفه سنتی ایران را در چین معرفی کردند. آثار تاریخی موجود در چین نشان می‌دهد که شعبده‌بازی توسط ایران باستان در چین ارائه شده است .

ماهنامه چینی سپس می افزاید براساس منابع‌تاریخی بین سالهای ۸۶ و ۱۰۱ بعد از میلاد مسیح دودمان‌هان شرقی و اشکانیان‌چندین‌بار سفیر مبادله کرده‌اند. سفراء دربار اشکانی شیرها و حیوانات تکشاخ به چین هدیه کرده‌اند .

شاهزاده انچینگ ولیعهد اشکانی که احاطه کامل به زبان چینی و سانسکریت داشت در سال ۱۴۸ به‌چین آمد و ۳۹ کتاب بودائی از سانسکریت به زبان چینی ترجمه کرد.

از سال ۶۴۷تا۷۶۲ ایران جمعا ۲۸ سفیر به دربار دودمان تانگ اعزام داشت. علاوه‌براین سفراء چندین ایرانی و چینی‌ایرانی‌الاصل در دربار دودمان تانگ خدمت کرده‌اند .

در زمان حکومت سلسله های تانگ و سونگ (۱۱۲۸-۶۱۸) تجار ایرانی که از راه دریا به چین می آمدند معمولا وارد شهر کانتون استان کوانگ‌تونگ و چوان‌چو می‌شدند . به بازرگانان ایرانی اجازه داده می‌شد که به‌اتفاق اعضاء خانواده‌شان در چین ساکن شده و با چینی‌ها ازدواج کنند . دو مسجد که یکی‌در شهر کانتون و دیگری به سال ۱۰۰۹ در چوانچو ساخته شده‌اند هم‌اکنون پابرجا هستند و از آنها به خوبی حفاظت و نگهداری می‌شود.

ماهنامه بررسی‌های تاریخی در ادامه مقاله‌خود می‌نویسد گرچه ملت‌های ایران و چین از ۲۰۰۰ سال پیش روابط دوستانه‌داشته‌اند اما این روابط در دوران جدید به ویژه پس از جنگ دوم جهانی به‌خاطر موانعی که امپریالیست‌ها ایجاد کردند قطع‌شد.

استقرار روابط سیاسی بین چین و ایران در سال ۱۹۷۱ نشان داد که روابط دوستانه دو کشور وارد مرحله و عصر جدیدی شده است. هدف ایران و چین هردو دفاع از حق حاکمیت ملی و پیشرفت است . ما امیدواریم با کوشش‌های دوجانبه روابط دوستانه و همکاریهای ایران و چین بر اساس اصل پنجم همزیستی مسالمت‌آمیز بیش از پیش توسعه یابد.

دانشگاه ملی ایران

آگهی پذیرش دستیار

دانشکده پزشکی دانشگاه ملی ایران برای رشته های آسیب شناسی - بیماری های کودکان - بیماری اعصاب - اورتوپدی - بیهوشی ورآنیماسیون- جراحی عمومی - بیماری های چشم - بیماری های داخلی-رادیوتراپی -رادیوژی- گوش و حلق و بینی - بیماری های زنان و زایمان- جراحی قلب و بیماری های قلب و اعصاب ،عده‌ای دستیار از طریق امتحان کتبی و مصاحبه می‌پذیرد .

شرایط ثبت نام

۱-دارا بودن دانشنامه دکترای پزشکی از یکی از دانشکده های پزشکی داخلی یا خارجی .
۲- روشن بودن وضع مشمولیت .
۳- شاغل نبودن در موسسات پزشکی و درمانی .

مدارک لازم جهت ثبت‌نام

۱- فتوکپی دانشنامه دکترا یک برگ
۲- فتوکپی شناسنامه یک برگ
۳- فتوکپی برگ انجام خدمت وظیفه یا معافیت دائم یک برگ
۴- رسید بانکی بمبلغ سه هزار ریال بابت حق‌الثبت شرکت در امتحان دستیاری بحساب شماره ۱۰۰۲ بانک ملی ایران شعبه دانشگاه ملی ایران یک برگ
۵- عکس ۴×۳ دو قطعه

تبصره: داوطلبان تخصص در رشته جراحی قلب و عروق علاوه بر دارا بودن شرایط باید مدت سه سال نیز دوره جراحی عمومی رادر یکی ازمراکز پزشکی دانشگاه مورد قبول وزارت علوم و آموزش عالی گذرانده باشد . درپایان سال چهارم در امتحان تخصصی جراحی عمومی توفیق یابند .

داوطلبان واجد شرایط میتوانند با دردست داشتن مدارک فوق از تاریخ انتشار این آگهی لغایت پنجم شهریور ماه همه‌روزه درساعات رسمی (ازساعت ۷ونیم تا ۱۳ونیم) برای ثبت‌نام به‌آموزش دانشکده پزشکی دانشگاه ملی ایران (واقع در اوین) مراجعه نمایند و یا مدارک خود را با پست سفارشی طوری ارسال دارند که تاآخرین ساعت رسمی روز ۵شهریور بدفتر دانشکده پزشکی واصل گردد .

توزیع کارت و امتحان کتبی در ساعت ۹صبح روز سه شنبه ۷ شهریور در دانشکده پزشکی انجام خواهدشد و تاریخ مصاحبه درهمان روز در دانشکده اعلام خواهد شد .

دانشگاه ملی ایران