سال سی و دوم - شماره ۹۳۹۸ | یکشنبه سوم شهریور ماه ۱۳۳۶ | تک شماره دو ریال و نیم

اطلاعات

عراق، اردن، ترکیه و آمریکا در باره وضع سوریه مشاوره میکنند

ممکن است در تشکیل جلسه شورای پیمان بغداد تسریع شود - احتمال الحاق اردن به پیمان بغداد بیشتر شده است

هندرسن برای ایجاد هماهنگی بین آمریکا و دول پیمان بغداد فعالیت میکند

رئیس جمهور سوریه امروز بدمشق باز میگردد - ملک سعود عبدالناصر و شکری القوتلی را بریاض دعوت کرد

(مشروح اخبار جهان را در صفحات ۳ ، ۴ و ۱۳ مطالعه فرمائید)

جریان روز

ایران

درس تاریخ

شانزده سال از سوم شهریور ۱۳۲۰ میگذرد ؛ در آنروزها مردم ایران با وقایع غیر مترقبه‌ای روبرو شدند ایران از آغاز جنگ جهانی دوم بیطرفی خود را اعلام کرده و روابط دوستانه خود را با طرفین متخاصمین حفظ کرده بود ؛ آلمانها مرتب خاک روسیه را پشت سر گذاشته و بسمت قفقاز پیش میآمدند ؛ آرتش شوروی احتیاج به کمک داشت و از طرف دیگر پشت جبهه جنگ میبایست از نظر سیاسی محکم باشد . همه این مسائل قبلا طرح و حل شده و نقشه‌ها نیز تنظیم گردیده بود ؛ ایران میبایست برای تامین نظریات فوق اشغال گردد اما با بیطرف بودیم و تجاوز به ملتی

بقیه درصفحه دوم ستون اول

جهان

هماهنگی

بی ثباتی وضع سوریه که منظره عمومی خاورمیانه را نیز مغشوش و متزلزل جلوه میدهد، لزوم اتخاذ تدابیری را برای تحکیم مبانی نظم و ثبات در این منطقهٔ حساس آشکار میسازد. عوامل ضعف و آشفتگی همیشه در خاورمیانه فراهم است و بهمین دلیل بیش از هر منطقهٔ دیگری در جهان احتیاج بمراقبت و حفاظت دارد.

تا کنون برای ایجاد ثبات در خاورمیانه دو تدبیر اندیشیده شده است یکی ایجاد یک سازمان دفاعی مرکب از ملل این منطقه و پشتیبانی کشور های نیرومند غربی ، که بنام پیمان بغداد در سال ۱۹۵۵ تشکیل شد. و دیگری طرح

بقیه درصفحه دوم ستون دوم

اعلیحضرت همایونی در جشن فارغ التحصیلی دانشگاه جنگ خطاب بافسران فرمودند:

باید هر آن بفکر دفاع از میهن عزیز باشید

همانقدر که وظیفه زمامداران کشور از نظر سعی و کوشش در تامین صلح جهانی بیشتر میشود وظیفه شما سربازها نیز در خدمت بمیهن و حفظ و حراست این آب و خاک سنگین تر میگردد

از ساعت ۶ بعدازظهر دیروز مراسم جشن فارغ التحصیلی دهمین دوره نیروی زمینی و سومین دوره نیروی هوائی دانشگاه جنگ در پیشگاه مبارک اعلیحضرت همایونی برگزار گردید.

از ساعت ۵ بعدازظهر تیمسار سپهبد هدایت، تیمسار سرلشکر آریانا، تیمسار سرلشکر گیلانشاه ، تیمسار سرتیپ امیرصادقی ، تیمسار سرتیپ اخوی، تیمسار سرتیپ شرغام و سایر امراء ارتش در محوطه دانشگاه جنگ حضور بهمرسانیدند.

ساعت ۵ ویلیم آقای دکتر اقبال نخست وزیر و هیئت وزراء در دانشگاه جنگ حاضر شدند. مقارن ساعت ۶ بعدازظهر اعلیحضرت همایونی به دانشگاه جنگ نزول اجلال فرمودند و مراسم احترامات نظامی بعمل آمد. اعلیحضرت همایونی از گارد احترام سان دیدند و سپس از مقابل صف مدعوین و افسران ارتش عبور فرمودند. و در باشگاه دانشگاه جنگ چند دقیقه استراحت فرمودند آنگاه بصحن دانشگاه تشریف فرما شدند و مراسم اعطای گواهینامه به روسای آموزش ستاد زمینی و هوائی با گزارشی که از طرف تیمسار سرلشکر هدایت فرمانده دانشگاه جنگ بعرض رسید آغاز گردید اعلیحضرت همایونی نشان دانش آقایان سرهنگ دوم هوشنگ حاتم شاگرد اول نیروی زمینی و سرگرد مشفق شاگرد اول نیروی هوائی را شخصا سینه آنها نصب فرمودند و سپس در مقابل تریبون قرار گرفته و بیانات شرح زیر را ایراد فرمودند:

بیانات شاهنشاه

«موفقیت اخذ گواهینامه فارغ-

بقیه درصفحه سیزدهم

کمیته ضد تخریب پیمان بغداد

اوضاع سوریه را مورد بررسی قرار میدهد

خبرگزاری یونایتدپرس از واشنگتن گزارش میدهد که وزارت خارجه آمریکا اطلاع داد کمیته ضد تخریب پیمان دفاعی بغداد قراراست برای مطالعه و بررسی اوضاع سوریه در تاریخ ۲۷ سپتامبر برابر پنجم مهرماه سال جاری در لندن تشکیل جلسه بدهد در این کنفرانس نمایندگان دولتهای عضو پیمان بغداد و یک هیئت ناظر آمریکائی شرکت خواهند کرد.

وظیفه اصلی کمیته ضد تخریب پیمان مبارزه با نفوذ کمونیسم در خاورمیانه است. بنظر ناظرین سیاسی وخامت اوضاع در خاورمیانه حتی ممکن است موجب تسریع در تشکیل جلسه شورای پیمان بغداد شود.

عزیمت شاهنشاه و ملکه به نوشهر

صبح امروز اعلیحضرت همایون شاهنشاهی و علیا حضرت ملکه ثریا پهلوی باهواپیمای اختصاصی به نوشهر عزیمت فرمودند.

درفرودگاه آقای دکتر اقبال نخست وزیر، جمعی از وزراء ، تیمسار سپهبد هدایت رئیس ستاد بزرگ ارتشتاران ، تیمسار سپهبد یزدانپناه و تیمسار سرلشکر آریانا اعلیحضرتین را بدرقه کردند.

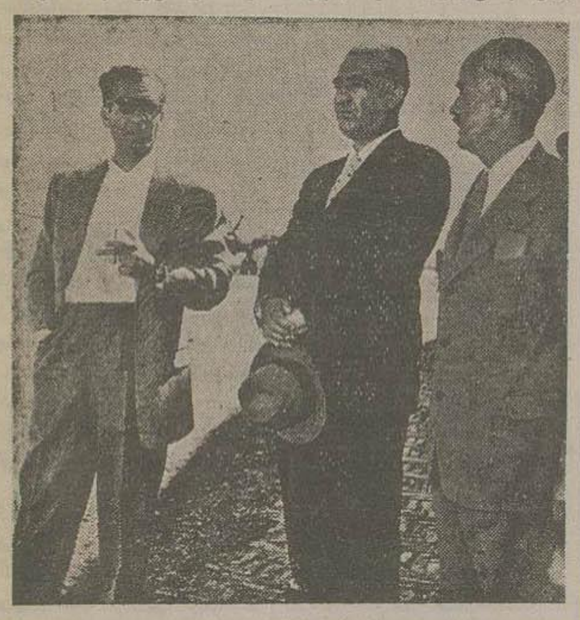

اعلیحضرت همایونی در فرودگاه مهرآباد قبل از عزیمت شمال آقای نخست وزیر و تیمسار سرتیپ اشتوداخ شرف حضور دارند.

از تایمز

شخصیتهائی که بر سوریه فرمانروائی میکنند

قدرت اصلی را در سوریه خالد بکتاش و سرهنگ سراج تشکیل میدهند

در کشور سوریه شخصیت های متعددی وجود دارند که نقش آنها در جریانات سیاسی و تحولات این کشور بمراتب بیش از احزاب و دستجات مختلف میباشد

در میان شخصیت های مذکور دو نفر آنها بیش از همه قدرت دارند و هیچکدام آنها نیز منتسب باحزاب مهم کشور نیستند یکی از این دو نفر سرهنگ عبدالحمید سراج است که کنترل ارتش را بنحو موثری در دست دارد و دیگری خالد بکتاش رهبر فراکسیون یکنفری حزب کمونیست در پارلمان سوریه می باشد.

ضمن مقالهٔ زیر اطلاعاتی درباره شخصیت های موثر کنونی سوریه در اختیار خوانندگان گذارده میشود.

سرهنگ عبدالحمید سراج

سرهنگ سراج ریاست رکن دوم ستاد ارتش سوریه را بعهده دارد. وی بعنوان دیکتاتور نظامی سوریه نامیده می شود اما مانند عبدالناصر بفعالیت علنی نپرداخته و در پشت پرده مانده

بقیه درصفحه سیزدهم

بخشنامه تهیه بودجه برنامه‌ای

امروز بکلیه روسای حسابداریهای وزارتخانه‌ها ابلاغ میشود

دیروز آخرین جلسه کمیسیون مشاوره درباره تهیه بودجه برنامه سال آینده باحضور رئیس اداره کل بودجه و کارشناسان بودجه دولت آمریکا تشکیل شد. امروز دستورالعمل بودجه سال ۱۳۳۷ تهیه گردید و روز شنبه بخشنامه تهیه بودجه برنامه‌ای سال آینده بکلیه روسای حسابداریهای وزارتخانه‌ها ابلاغ خواهد شد.

طبق دستور وزارت دارائی حسابداری های وزارتخانه‌ها درظرف دو ماه باید بودجه برنامه‌ای خود را تهیه و تا روز سی ام مهرماه تسلیم اداره کل بودجه نمایند. وزارت دارائی پس از رسیدگی ببودجه وزارتخانه ها در آبانماه بودجه کل

بقیه درصفحه سیزدهم

جمعیت آزادی رسمیت خود را اعلام میکند

دکتر شاهکار، مهندس جفرودی، تیمورتاش پایه گذار تشکیلات جدید هستند

قراراست امروز عصر، جمعیت آزادی موجودیت خود را اعلام کند.

گرچه اسامی مؤسسین و اعضای مؤثر جمعیت امروز عصر افشا خواهد شد، لکن خبرنگار ما تحقیق کرده است که پایه گذار تشکیلات جدید آقایان دکتر محمد شاهکار، مهندس کاظم جفرودی و منوچهر تیمورتاش نمایندگان مجلس شورایملی هستند.

همچنین جمعی از قضاة عالیرتبه مانند آقایان وشکائی، شهاب فردوس، الموتی و بعضی از اعضای سابق حزب تودهٔ حزب ایران که از آن احزاب انشعاب کرده وجود داشته اند مانند مهندس زاوش و ایروانی در تأسیس تشکیلات جدید همکاری داشته اند.

یکی از اعضای مؤسس جمعیت آزادی اظهار داشت: بطور قطع میتوانم بگویم مرامنامه ایکه امروز عصر از طرف حزب ما انتشار خواهد یافت مترقی ترین مرامنامه ایست که کاملا مطابق ذوق و انتظار مردم میباشد.

مجروحین غائله دادشاه بزاهدان منتقل شدند

قوای کافی جهت دستگیری دادشاه بکوههای نیکشهر اعزام گردید

امید میرود بزودی غائله ختم و دادشاه و همدستان او تسلیم قانون شوند

آخرین گزارش تلگرافی خبرنگار ما از زاهدان که امروز واصل شده حاکیست که دادشاه در کوههای نیک شهر مخفی شده و قوای کافی جهت دستگیری او اعزام گردیده است.

در این چند روزه واحدهائی از سایر شهرها بنیک شهر آمده اند و بکمک واحدهای ژاندارمری محل مشغول تعقیب دادشاه میباشند.

خبرنگار ما در گزارش خود اضافه میکند تیمسار سرلشکر گلپیر افرمانده ژاندارمری کل کشور که برای مشاهده عملیات تعقیب دادشاه و سرکشی بواحد های ژاندارمری ببلوچستان آمده است روز دوشنبه (فردا) وارد زاهدان میشود و بنیک شهر میرود و باورودوی امیداست که غائله بزودی ختم و امنیت برقرار شود.

حمل مجروحین

گزارش خبرنگار ما همچنین حاکی استکه طبق دستور آقای مهران استاندار بلوچستان آقای دکتر منیری رئیس بهداری بلوچستان و جراح بیمارستان زاهدان که جهت مداوای مجروحین غائله دادشاه بنیکشهر عزیمت کرده بود تلگرافی اطلاع داد که بعضی از مجروحین محتاج عمل جراحی هستند و باید به بیمارستان زاهدان منتقل شوند.

لذا دیروز یک هواپیما از زاهدان بنیک شهر آمد تا مجروحین را بزاهدان منتقل نماید.

کنفرانس هیئتهای مستشاری نظامی امریکائی در تهران

از فردا ۶۰ نفر از افسران عالیرتبه و مامورین دولت امریکا راجع ببرنامه کمک نظامی امریکا بکشورهای خاورمیانه کنفرانس مهمی در تهران تشکیل میدهند

معاون وزارت دفاع امریکا بریاست نمایندگان ستادهای امریکا در کنفرانس شرکت میکند

درحدود ۶۰ نفر از افسران عالیرتبه ارتش و مامورین دولت آمریکا از روز چهارم شهریور (فردا) کنفرانسی برای مدت دو روز راجع به برنامه کمک نظامی آمریکا بکشورهای خاورمیانه در تهران تشکیل خواهند داد. در این کنفرانس سرلشکر اف. آر. سانتز رئیس هیئت مستشاران نظامی آمریکا در تهران همراه با کارمندان خود حضور خواهد داشت.

از واشنگتن نیز هیئتی بریاست چارلز اچ شاف معاون وزارت دفاع آمریکا در مورد امور امنیت بین المللی در این کنفرانس شرکت میکند.

در این هیئت نمایندگانی از ستاد و نیروهای مشترک آمریکا، وزارتخانه‌های خارجه و ارتش و در باداری و هوائی وجود دارند. روسای هیئتهای مستشاری نظامی آمریکا در ترکیه و عراق و پاکستان و عربستان سعودی باتفاق همراهانشان در کنفرانس شرکت مینمایند

این آخرین کنفرانس ششماهه ایست که مرتبا از طرف رؤسای هیئتهای نظامی امریکا در خاورمیانه تشکیل میگردد.

مهمترین هدف کنفرانس بحث درباره طرقی است که بوسیله آنها بنحو مؤثری بتوان برنامه‌های کمک نظامی آمریکا را بممالک خاورمیانه اجرا نمود.

اعضای هیئتهای مستشاری در طول اقامت خود در تهران با امرای ارتش ایران ملاقات و مذاکراتی پیرامون امور نظامی بعمل خواهند آورد.

کنفرانس گذشته این هیئتها در کراچی تشکیل شده و در آن کنفرانس پیرامون برنامه کمکهای نظامی آمریکا بممالک خاورمیانه مطالعات کافی بعمل آمد.

اضافه کار مقطوع باید باموافقت وزارت دارائی پرداخت شود

کلیه احکام اضافه کاری که بدون جلب موافقت وزارت دارائی صادره شده کان لم یکن گردید

امروز وزیر دارائی طی بخشنامه‌ای بکلیه روسای حسابداریهای وزارتخانه‌ها و ادارات دولتی دستور داد که چون اجازه‌ای که ضمن بخشنامه های گذشته در مورد اضافه کار داده شده فقط بماخذ جداکثر روزی سه ساعت بوده بنابراین باد آور میشود که این اجازه مشمول اضافه کار مقطوع نمیباشد و پرداخت فوق العاده اضافه کار مقطوع از هر محل و اعتباری که باشد اعم از اعتبار منظوره در بودجه های مربوطه یا از اعتبار انتفاعی یا از محل درآمدهای مخصوص موکول بموافقت قبلی وزارت دارائی است و هیچیک از ادارات حسابداری حق ندارند قبل از موافقت اینوزارت در تامین اعتبار با پرداخت فوق العاده اضافه کار مقطوع اقدام نمایند.

بدیهی است پرداخت مزایائیکه در آئین نامه مزایا ذکر شده و پرداخت آن احتیاج بموافقت قبلی وزارت دارائی

بقیه درصفحه چهاردهم

تسلیت

هیئت تحریری و کارمندان اداری مؤسسه اطلاعات با قلبی اندوهناک ضایعه تاثر انگیز درگذشت جوان ناکام دکتر پرویز فرامرزی را که یک ضایعه مطبوعاتی و مصیبت بزرگی است بعموم بازماندگان بخصوص استاد ارجمند جناب آقای عبدالرحمن فرامرزی مدیر محترم روزنامه کیهان تسلیت میگویند و بقای عمر و دوام خدمتگزاری ایشان را از خداوند متعال مسئلت دارند.

طبق بخشنامه وزیر دارائی

بعلت کسر بودجه با افزایش اعتبار ادارات موافقت نمیشود

بایستی مخارج مربوطه با رعایت کامل صرفه‌جوئی و امساک صورت گیرد

این بخشنامه امروز از طرف وزیر دارائی بکلیه پیشکاران و روسای حسابداری ها ابلاغ شد

بطوریکه استحضار دارند و ضمن بخشنامه‌های مکرر نیز یادآوری و تذکر داده شده است وضع خزانه کشور و محدودیت اعتبارات بودجه ایجاب تعهد و انجام مخارج غیر ضروری و قابل انصراف را بهیچوجه ندارد و بایستی مخارج مربوطه با رعایت کامل صرفه‌جوئی و امساک بعمل آید و از تعهد و پرداخت هزینه های غیر لازم مخصوصا در سال جاری خودداری شود.

طبق تصمیم متخذه در کمیسیون های متشکله بواسطه محدودیت بودجه وزارت دارائی برای تامین کسر اعتبار مخارج مورد تعهد فعلی برای رسیدگی و تنظیم بودجه تفصیلی ناگزیر اعتبارپست های آزاد بلامتصدی از بودجه ها حذف گردید بنابراین باید از پیشنهاد ترمیم و افزایش اعتبارات هزینه اداری و خصوصا پرسنلی خودداری شود و مخارج متعلقه را با رعایت الاهم فالاهم در حدود اعتبارات مصوبه ابلاغی قبلی پیش بینی و انجام دهند و توجه کامل شود که دیناری اضافه بر اعتبار تعهد و خرجی بعمل نیاید که قابل قبول وزارتخانه نبوده و مسئول پرداخت آن ذیحساب و اجازه دهنده خرج خواهد بود باداره کل حسابداری و ممیزین حساب شهرستانها نیز دستور داده شد از قبول این قبیل اسناد ضمن اسناد علی-الحساب صندوقها خودداری و اجازه دهند این قبیل مخارج را برای تعقیب معرفی نمایند

وزیر دارائی

فردا ۴۲۸۴ نفر درمسابقه ورودی سه دانشکده شرکت میکنند

نخست وزیر و رئیس دانشگاه در مراسم مسابقه ورودی دانشکده های پزشکی داروسازی و دندانپزشکی شرکت خواهند کرد

نام نویسی مسابقهٔ ورودی دانشکده های پزشکی و داروسازی و دندانپزشکی که از روز شنبه ۲۲ تیرماه شروع گردید پایان یافت و مجموعا ۴۲۷۸ نفر باین شرح در دانشکده‌های مزبور ثبت نام نمودند

پزشکی ۳۰۲۱ نفر - داروساز ۶۶۸ نفر - دندانپزشکی ۵۹۵ نفر.

مسابقه ورودی فردا ساعت ۱۰ صبح انجام می‌شود.

هیئت ممتحنه ساعت ۶ صبح در دانشکده آقایان ممتحنین باحضور آقای دکتر حفیظی استاد و سردبیر دانشکده پزشکی حضور یافته و در اطاق شورای دانشکده پزشکی باحضور روسا و معاونین دانشکده هاسئوالات مسابقه هر دانشکده را فی المجلس طرح نموده و سئوالات لازم بقید قرعه انتخاب میگردد. و در همان جلسه بانظارت آقایان مذکور پلی کپی میشود ساعت ۱۰ صبح توسط عده‌ای از در سالن ها بین داوطلبان توزیع میگردد

آقای دکتر اقبال نخست وزیر و رئیس دانشکده پزشکی و آقای دکتر فرهاد رئیس دانشگاه نیز در مراسم مسابقه ورودی دانشکده پزشکی حضور خواهند داشت.

برای آشنائی باوضع تعلیم و تربیت گارد سلطنتی

بعدازظهر امروز مراسمی باحضور تیمسار سپهبد هدایت رئیس ستاد بزرگ ارتشتاران، آقای علاء وزیر دربار، آقای دکتر مهران وزیر فرهنگ وعده‌ای از امرای ارتش و فرهنگیان بمنظور آشنائی باوضع تعلیم و تربیت افراد گارد سلطنتی در کاخ سعدآباد برگزار خواهد شد.

روغن نباتی جهان

مطبوع و مورد اطمینان همه

مرکز پخش : چهارراه کلوبندک سرای فردوس تلفن ۲۲۳۵۰

آ-۱۶۲۱۸

درشهرستانهای - آبادان - اصفهان - اهواز - تبریز - رشت - شیراز - کرمانشاه - مشهد - همدان - یزد

برای پخش و فروش

روغن نباتی شاه پسند

نماینده واجد شرائط لازم است

چون روغن نباتی شاه پسند در آتیه نزدیکی به بازار خواهد آمد و از طرفی کارخانه روغن نباتی شاه پسند علاقه‌مند است محصول خود را در روز اول ورود به بازار در تمام شهرستانهای مهم ایران در دسترس استفاده دوستداران شاه پسند بگذارد لذا علاقمندان باید برای اطلاع از شرائط اخذ نمایندگی روغن نباتی شاه پسند بوسیله صندوق پستی شماره ۱۳۸۸ تهران مکاتبه نمایند

آ-۱۶۲۴۴ ۱-۳

بی ناکا BINACA

روغن نباتی

نمیسوزد و دوام

بیشتر

سوئیس

آ-۱۵۸۰۰ ۴-۵

آب لوله

در تهران صدی هشتاد بیماری ها را از بین برده است بنابراین مردم باید خوردنی ها را در بسته‌های سرسته تهیه کنند که از میکروب های خاک و غبار کوچه و بازار محفوظ باشد. چای خود را فقط از بسته های چای جهان تهیه نمائید که از هر جهت مورد اطمینان است.

چای جهان

آ-۱۶۱۸۸

دکتر الهیان

متخصص و جراح بیماریهای چشم از دانشکده طب پاریس از مسافرت مراجعت نمود. پذیرائی ۴ تا ۷ و نیم بعداز ظهر خیابان منوچهری تلفن ۳۲۱۴۱

آ-۱۶۲۰۰

تودیع

چون برای ادامه تحصیلات عازم امریکا میباشم بدینوسیله از اقوام گرامی و دوستان عزیزی که موفق بزیارتشان نشدم تودیع نموده و پوزش مینمایم.

فریدون آذرنیا

آ-۱۱۵۳۷

شرکت ساختمانی نما

برای انجام هر نوع کارهای ساختمانی کلی و جزئی آماده است

تلفن های ۲۵۹۱۸ و ۴۱۰۸۰

آگهی از یک

باداشتن زمین بدون پرداخت پول میتوانید صاحب خانه شوید

رجوع شود بصفحه ۱۱

آ-۱۶۱۶۸ آگهی از یک

کیلومتر ۸ جاده کرج

قطعات زمین ساختمانی از ۲۰۰ متر بالا با آب و برق و سند مالکیت نقد و اقساط بفروش میرسد بازرگانی شهرزاد مقابل کالج تلفن ۴۰۴۰۱ مراجعه فرمائید

آ-۱۶۲۲۰

ایران

درس تاریخ

بقیه ازصفحه اول

بیطرف وبلادفاع که نه سرجنك داشت ونه یارای جنگیدن احتیاج به بهانه داشت ؛ مامثل آن گوسفند مظلوم قبلابه آقا گرگ که سلام کرده واحترام گذاشته بودیم ؛ ایشان گفتند چرا آبی را که من باید بخورم گل کردی ماعرض کردیم قربان ما که ازپائین پای شما آب خوردیم.

آنها گفتند توچندین سال پیش سلام من جواب ندادی ما گفتیم قربان آنوقت ها که شما میفرمائید ما اصلا بدنیا نیامده بودیم، خلاصه مثل همیشه منطق ضعیف دربرابر قدرت قوی کاری ازپیش نبرد و متفقین آنروزی بهانه وجود اتباع آلمانی درایران وخطر آنها وعدم توجه دولت ایران بیادداشت های قبلی(!) متفقین لشکریان روس وانگلیس ازشمال وجنوب مرزهای بلادفاع ماراپشت سر گذاشتند از آن پس ایران بصورت معبری برای رساندن اسلحه امریکائی بقشون روسی درآمد ، کشورما بصورت پلی درآمد که سیل کامیونها وتسلیحات وتوپ وتانك و آذوقه ازمرزهای جنوبی آن وارد میشد وازسرحدات شمالی خارج میگردید، این پل رابرای دلخوشی ماپل پیروزی نامیدند. بالاخره گردوغبار حادثه فرونشست جنك تمام شد ومشتی خاطرات تلخ و انبوهی مصیبت وبدبختی وفلاکت وبالاخره پلی شکسته وفرسوده برای ماباقی ماند آنکه اول حمله کرده بود و داعیه جهانگیری و جهانداری داشت بجزای خود رسید و در داخله سر حدات خود تسلیم گردید و آنانکه بدفاع برخاسته بودند شاهد فتح وپیروزی رادر آغوش گرفتند وقدرت ونفوذ خطر افتاده رانجات دادند، اماملت ما و کشور ما که نه مهاجم بود ونه مدافع ونه داعیه جهانداری داشت ونه سرمایه ای دردنیا ریخته بود ونه مستعمره ومستملکه ای داشت از زیرچرخهای سنگین ومنیان کن جنگ خردوخمیر بیرون آمده ای کاش غائله ومصیبت بهمین جاختم شده بود

اما یك قسمت از خاك کشور ما در اشغال قوای بیگانه باقی ماند وهمین تعلل و بهانه جوئی در امر تخلیه خاك ماموجب بسی بدبختی های تازه وهرج ومرج وآشوب فراوانی گردید، در حمایت سرنیزه خارجی داعیه طلبان کوس خودمختاری واستقلال وجدائی زدند وبالاتر ازهمه درمناسب ترین موقعی که ملت ایران میتوانست ازاین همه بدبختی خود راخلاص کرده وبدرد خود برسد جمود فکری ومطلق پرستی خطرناکی رابین جوانان واصلاح طلبان وافراد ناراضی کشور رسوخ دادند آنچنان هرج ومرج فکری بوجود آوردند که جوانان وافراد روشنفکر واصلاح طلب کشور بجای اتحاد و بهره برداری صحیح از اوضاع بین المللی ورفع مشکلات داخلی در خیابان ها فریاد میزدند وبردیوارهامینوشتند «مرك برجلاداسپانیا ..!!» هیچ موقع نمیتوان تحولات تاریخی ناشی ازحوادث خونین جهان راندیده گرفت جنك دوم جهانی نظیر همه جنك ها بدبختی و ویرانی وبی سروسامانی برای دنیا آورد میلیونها جوان را نابود وصدها هزار خانواده را ازهستی ساقط وعزادار وماتم زده نمود؛ اما تحولات ناشی ازهمین جنك را نیزنباید نادیده گرفت .

نباید فراموش کرد که طغیان جنك فروکشید ولی طوفان تازه ای ازمیان آن برخاست این طوفان سرفصل تاریخ تازه وزندگی تازه ای برای ملل واقوام جهان است. ازمیان خرابه ها وویرانی های جنك دوم نسیم تازه ای برخاست . آلمانها برای بدست آوردن «فضای حیاتی» جنك راشروع کردند اما میلیونها نفر ازساکنین کشورهای آسیائی وآفریقائی برای بدست آوردن فضای آزاد؛ برای مصفی کردن هواوخاك کشور خود از نفوذهای استعماری وافکار کهنه قیام کردند بهرحال کشورماخاطره تلخی ازشهریور ۱۳۲۰ دارد اما این خاطره درس بزرگی بماداده است وآن اینست که اگر پایه اخلاقی وشعوراجتماعی ملتی بلندورفیع باشد هیچ ضربه ای هرقدر شکننده باشد نمیتواند بنیان آزادی واستقلال آن ملت راویران کند چه بسیار کشورهائی که جنگیدند ومغلوب شدند واز کشته پشته دادند وشهرها وخانه ها وهمه مظاهر زندگی آنها در آتش توپ وبمباران نابود شد اما بافضیلت اخلاقی وایمان بزندگی و قدرت اراده ازجابرخاستند وبسر فراز خرابه ها بزندگی تازه ای پرداختند.

درسی را که ماازشهریور ۲۰ میگیریم اینست که بایدخودرا باسلاح ایمان و تقوی واخلاق مجهز کنیم و جامعه ای بوجود آوریم که بتواند دربرابر ضربه حوادث ایستادگی کند زیرا تیر هرقدر قوی وآبدیده باشد اگر بدست تیر اندازی فاقد اراده وقدرت رهاشود هرگز بهدف اصابت نخواهد کرد.

جهان

هماهنگی

بقیه ازصفحه اول

خاورمیانه آبزنهاور که درسال ۱۹۵۷ به مرحله اجرا درآمد .

هریك ازاین طرحها بتنهائی واجد مزایا ومعایبی است. درپیمان بغداد چهار کشورمهم خاورمیانه عضویت دارند و دروازه های شمالی وشرقی خاورمیانه را حفاظت میکنند.

بعلاوه انگلستان نیز که سابقا مهمترین قدرت های خاورمیانه محسوب میشد یکی از اعضاء پیمانست ونسبت بآن تعهدات نظامی دارد که بهرحال قابل ملاحظه است.

پیمان بغداد میتواند از نظر اقتصادی موفقیتهای مهمی بدست آورده ازنظر نظامی ودفاعی نیز امکانات زیادی دارد امادرتاثیر سیاسی آن هنوز جای بحث بسیاراست وعلل متعدد وازجمله ضعف نظامی هنوز نمی توان برروی آن بعنوان یك عامل درجه اول درسیاست خاورمیانه حساب کرد .

طرح آبزنهاور سبب پشتیبانی ناوگان ششم نیرومند آمریکا و۱۷۰ میلیون دلاری که دربعضی ازممالك خاورمیانه صرف کرده میتواند نیروی مؤثری باشد وچنانکه درحوادث اردن مشاهده شد در مواردخطرناك اززیاده رویهای بعضی دول جلوگیری نماید. دول خاورمیانه ودول دیگر میدانند که درپشت سرطرح آبزنهاور قدرت نظامی آمریکا قرار دارد ودست زدن به جنگ وتجاوز درخاور میانه، متجاوز رامستقیما باآمریکا رو بروخواهد کرد. همین مسئله خودیك نیروی سیاسی بطرح ایزنهاور میدهد که مثلا درلبنان واردن موجب تقویت عناصر ضد کمونیست ومتمایل به غرب گردیده است .

با وجوداین طرح آیزنهاور رانیز نمی توان بمنزله عامل قطعی درآرامش وثبات خاورمیانه شمرد. طرح آبزنهاور آرامش خارجی راتاحدودی تامین میکند ولی ازعهده حل مشکلات داخلی که موجب اغتشاشات سخت میشود برنمی آید ازتصادم دول جلوگیری میکند ولی آنچه را که موجد تصادم است نمی تواند ازمیان ببرد. واساسا چنین هدفی نیز ندارد.

هدف طرح آبزنهاور نیز مانند پیمان بغداد حفظ آرامش درخاورمیانه و جلوگیری ازپیشرفت کمونیسم دراین منطقه است اما باوجود وحدت هدف، بین این پیمان وآن طرح ارتباط چندانی موجود نیست. امر نگارنده کمیته پیمان بغداد، وازجمله کمیته مهم نظامی عضویت دارد. ولی عضویت کامل آن را نپذیرفته واین خود ازلحاظ سیاسی مهمترین علت ضعف پیمان بغداد بشمار میرود. بین پیمان بغداد وطرح آبزنهاور هماهنگی موجود نیست.

ملل خاورمیانه امر نگارانیروی مستقلی میدانند وپیمان بغداد راهم نیروی مستقل دیگری. این وضع پیمان بغداد رادچار نوعی انزوا کرده وطرح آبزنهاور رانیز کم وبیش ازهمکاری پیمان بغداد محروم نموده است.

حوادث سوریه وخطر جدی نفوذ کمونیسم درخاورمیانه موقع را برای تجدید نظر درطرحهای سیاسی ونظامی واقتصادی دنیای آزاد درخاورمیانه مساعد ساخته است. اکنون زمان آن رسیده که همه مساعی واقداماتی که از مجاری مختلف جهت حفظ خاورمیانه صورت می گیرد، بطریق واحدی هدایت شود وتمرکز یابد.

پیمان بغداد تاکنون نتوانسته است دررفع مشکلات خاورمیانه اقدام موثر کند وطرح آبزنهاور نیز چنانکه اشاره رفت ازحل این مسائل ناتوان مانده است. اما بطور قطع ازهمکاری این دو نتایج مهم تری حاصل خواهد شد. اگر قدرت سیاسی ونظامی واقتصادی آمریکا درپشت پیمان بغداد باشد، دول عضو پیمان باقدرت بیشتری خواهند توانست وارد عرصه سیاست خاورمیانه شوند وتاثیر شان در کشورهای همجوار آنها بیشتر خواهد شد .

درآصورت آمریکا نیز دربسیاری از مواردبجای آنکه مستقیما وارد ماجرا شود، میتواند از نفوذ سایر دول هم پیمان خود استفاده کند وباین ترتیب بر دامنه تأثیر طرح آبزنهاور نیز افزوده خواهد شد. وضع خاورمیانه اکنون به صورتی درآمده که ازطریق سیاسی بیش ازتوسل به قدرت نظامی میتوان انتظار نتایج مفید داشت . در اینجاست که پیمان بغداد میتواند نقش واقعی خود را برعهده گیرد . زیرا این پیمان دررتبه اول یك سازمان سیاسی است وبرای حل مشکلات حال وآینده، تثبیت پیمان بغداد شاید بهترین وسائل باشد.

السلام علیك یا ابا عبدالله

ازشب دوم صفر تاده شب ذکر مصیبت حضرت سیدالشهداء علیه السلام در درمنزل مرحوم حاجی خان مافی واقع درخیابان خیام سید ناصرالدین ازساعت ۶ بعدازظهر برپا است ازعموم دوستان وعلاقمندان دعوت میشود که دراین محل شرکت فرمایند

ناصرعلی مافی

۱ـ۲ آ ـ ۱۱۵۸۷

راهنمای پرورش اندام

نگارش آقای احمد اردوبادی

قهرمان زیبائی اندام آسیا وقهرمان دوم وزنه برداری آسیا وقهرمان پرتاب دیسك ووزنه برداری کشوراولین وبهترین کتابیست که دربارمز زیبائی وپرورش اندام نگارش یافته این کتاب با ۵۶ گراور مانند یك مربی باتجربه وآزموده بهترین وسهلترین رامز زیبائی وپرورش اندام راشما یادمیدهد اگر شکم شما بزرك یا بازوان وپاها وسینه های نامتناسب دارید یا آنکه پشت شما خمیده باقدی کوتاه دارید با بکار بردن دستورات این کتاب دارای اندامی زیبا و متناسب خواهید شد جوانان وورزشکارانی که درمسابقات زیبائی اندام میخواهند شرکت نمایند باخواندن وپیروی ازدستورات مفیداین کتاب پیروزی آنها حتمی است.

بهاء ۲۰ ریال: مرکز نشر بهترین کتابها ـ کانون معرفت ـ تهران ـ لاله زار

آ ـ ۱۶۰۵۸

منطق و روش شناسی

بقلم

دکتر علی اکبر سیاسی

استاد و رئیس دانشکده ادبیات

ازطبع خارج شد. باداره کل دبیرخانه دانشگاه و کتابفروشیهای دانش و ابن سینا مراجعه فرمایند

آ ـ ۱۱۲۵۷ ۳ـ۳

پس از سی سال

جلد سوم نسل شجاعان

بقلم: س . سالور

پس ازسی سال جلدسوم وآخرین قسمت کتاب مشهور نسل شجاعان بوده ما خواندن این دوره کتاب داستان تاریخی بی نظیر رابعموم توصیه میکنیم

مؤسسه مطبوعاتی علی اکبر علمی خیابان شاه آباد و ناصرخسرو

آ ـ ۱۵۸۹۰ ۲ـ۳

تودیع

بعلت مسافرت به اروپا ازکلیه اقوام ودوستان بدینوسیله خداحافظی نموده بواسطه ضیق وقت از شرفیابی معذور وهمگی را بخدا میسپارم

دکتر عزت اله نصیری

مطب

دکتر عزت اله نصیری

متخصص در بیماریهای کودکان

بعلت مسافرت به اروپا تامراجعت تعطیل است

آ ـ ۱۱۵۷۷

ناسخ التواریخ

احوالات حضرت سیدالشهدا علیه السلام باتصحیح کامل وپاورقی مفید و عبارات عربی معرب ومزایای دیگر باامتیاز اداره نگارش وزارت فرهنگ ازچاپ خارج شد .

مؤسسه مطبوعاتی دینی قم کتابفروشی اسلامیه

آ ـ ۱۱۶۳۳

تشکر واعتذار

ازکلیه آقایان علماء اعلام وبازرگانان وخصوصاً اهالی محترم جوادیه که در فاجعه ناگوار فوت حضرت آیة الله حاجی شیخ حسین شنب غازانی تبریزی باتشریف فرمائی درمراسم تشییع وترتیب مجالس ختم مراتب همدردی خود را باما بازماندگان آن فقید ابرازفرموده اند سپاسگزاریم واگر بعلت تألمات روحی درشرفیابی تأخیر شود معذور خواهند فرمود.

سیداحمد غازانی . علی اقدم (شنب غازانی) ـ سیدحسین مدنی ـ میرکاظم شکوری ـ شیخ اسمعیل روحانی ـ محمد وزیرزاده

آ ـ ۱۱۶۳۹

تشکر و اعتذار

ازحضرات آقایان محترمیکه باتشریف فرمائی بمجلس ترحیم مرحوم آقای محمداصفهانی سرافراز ومفتخرمان فرموده اند سپاسگزاروا میداریم چنانچه درشرفیابی بمنظور عرض تشکر حضوری تاخیر یا قصوری رخ دهد با نظر عنایت عفو فرمایند

آ ـ ۱۱۵۹۷ **خانواده اصفهانی**

تشکر واعتذار

ازذوات محترم همکاران کرام وسایر طبقات وخویشاوندان ودوستان عزیز ارجمند که درمراسم تشییع ومجلس ختم وشب هفت شادروان مرحوم جواهر سلطان مادرعزیزم شرکت فرموده وحضوراو کتبا وتلگرافا ابراز تاسف وهمدردی فرموده اند سپاسگذاری نموده وچنانچه بعلت تالمات روحی مقدور نگردد عرض تشکر حضوری نمایم طلب عفو وبخشایش دارم.

آ ـ ۱۱۵۹۹

عباس نایب آقا

تشکر ومعذرت

ازسروران عزیز که درمصیبت وارده باینجانبان حضوراً وتلگرافا وکتبا ابراز همدردی فرموده اند بی نهایت سپاسگزارم وچنانچه بعلت تالمات روحی در شرفیابی وتاقدیم جواب تاخیر حاصل شود پوزش میطلبم.

آ ـ ۱۱۶۴۵ **نیر ـ رضا مستوفی**

تشکر واعتذار

بدینوسیله ازتمام سروران وذوات محترم، نمایندگان محترم مجلس شورای ملی استادان دانشگاه، پزشکان ارجمند، همکاران وآشنایان وکلیه کسانی که باشرکت درمجلس ترحیم شادروان حاج خلیل آراسته یا بوسیله تلگراف ونامه ابراز همدردی فرموده ومابه تسلی خاطر غمگین ما کوشیده اند صمیمانه تشکر میکنیم سعادت وسلامت همگی را از درگاه باریتعالی خواهانیم و چنانچه بعلت تالمات روحی درعرض تشکر حضوری تأخیری حاصل شد امید بخشش داریم.

آ ـ ۱۶۲۲۲

خانواده های انوار ـ آراسته ـ امجدمنش ـ حقیقی ـ پناهی

مادران ـ پدران

باتعلیم وتربیت صحیح فرزندان خود را خوشبخت سازید

اگر بسعادت نوباوگان خود علاقمند هستید برای آنها آموزگارانی انتخاب کنید که باکمال مراقبت ودلسوزی درتعلیم وتربیت آنها کوشا باشند .

پانسیون ـ کودکستان ـ دبستان

بدیع

بامعلمین کارآزموده این خدمت بزرگ را برای شما انجام میدهد. این موسسه فرهنگی که در باغ بزرك شش هزار متری است همه گونه وسائل تفریح رادراختیار دارد. دروس انگلیسی ضمن تفریح جزو برنامه گنجانده شده ووسیله اباب وذهاب مهیااست .

نشانی ـ خیابان شاه ـ بیست متری اول ـ کوچه جم

آ ـ ۱۱۶۰۳

نورجهان

مژده می دهد

استقبال بی نظیری که ازدبیرستان ودستان نورجهان ودستان بعمل آمده باعث گردید که توسعه وآمادگی بیشتری برای تربیت نوباوگان میهن در نظر گرفته شود.

اینك بشارت می دهیم که کودکستان نورجهان درساختمان مجهز ومدرنی که جنب دستان ودبیرستان است افتتاح گردید .

نشانی :دروازه دولت ـ خیابان خاقانی تلفن ـ ۳۴۴۶۴

آ ـ ۱۶۲۰۲

دبستان فیروزه دختران

همه روزه برای ثبت نام آماده است

در تمام کلاسها انگلیسی تدریس میشود

خیابان شاه بین کاخ و ۲۰ متری تلفن ۴۶۶۹۱

آ ـ ۱۱۶۰۷

دبستان بهشت دختران

فارسی ـ انگلیسی

تلفن ، ۴۳۶۵۷ ، زیرنظر دکتر وانابهشتی

خیابان شاه ـ بیست متری اول ـ چهارراه نابهید

آ ـ ۱۰۴۳۳ ۷ـ۱۰

دکتر مولوی مطب و منزل

بخیابان شمیران اوایل خیابان مازندران انتقال یافت

آ ـ ۱۵۴۷۲ ۲ـ۵

بانهایت تاسف درگذشت شادروان **دکتر پرویز فرامرزی** فرزند آقای عبدالرحمن فرامرزی مدیرروزنامه کیهان راباطلاع میرساند. مجلس ختم آن مرحوم روزدوشنبه چهارم شهریورماه ازساعت ۱۰ تا ۱۲ درمسجد مجدمنعقد خواهد بود

سردار فاخر حکمت ـ ابراهیم قوام ـ امیرهمایون بوشهری ـ مهدی نماری ـ لطفعلی معدل شیرازی علی قوام ـ سلطانعلی سلطانی ـ عرب شبانی ـ علیمحمد دهقان ـ مرتضی حکمت ـ مهدی صدرزاده ـ صارمی ـ استخر عبدالله دشتی ـ امیدسالار ـ مهندس سلطانی ـ صادق بوشهری دکتر عبدالرسول عظیمی

باچشمی اشکبار وقلبی مجروح ومملو از حزن واندوه درگذشت جوان فرشته خصلت ملکوتی صفت مرحوم دکتر پرویز فرامرزی فرزند عبدالرحمن فرامرزی رادرپاریس باطلاع دوستان وآشنایان خاندان فرامرزی وآن فقید سعیدمیرسانیم. مجلس ختم آن مرحوم روزدوشنبه چهارم شهریورماه از ساعت ۱۰ تا ۱۲ درمسجد مجدمنعقد خواهد بود

احمد فرامرزی ـ دکتر مصطفی مصباح زاده عبدالله فرامرزی ـ عبدالرحمن فرامرزی ـ محمدفرامرزی حسین فرامرزی ـ حسن فرامرزی ـ حسن صابری فرامرزی مصطفی فرامرزی ـ فریدون فرامرزی ـ ایرج فرامرزی

درگذشت بانهنگام وتاثرانگیز شادروان دکتر پرویز فرامرزی راباطلاع میرساند. مجلس ختم آن مرحوم روزدوشنبه چهارم شهریورماه ازساعت ۱۰ تا ۱۲ درمسجد مجدمنعقد خواهد بود

محمدامین خنجی ـ عبدالرسول چاهکوتاهی ـ سرهنك شریف پالار ـ حاج محمد دانشمند ـ اسمعیل احمدیان اسمعیل فکری ـ یوسف تقوائی ـ عبدالواحد بهنام ـ محمد علی آموزگار ـ دکتر محمد علی خنجی ـ محمد نور ریاحی ـ محمد هادی احمدی ـ کاظم زرنگار ـ عبدالله ارفعی ـ احمدسعدی ـ یوسف عمادی ـ محمد بدری ـ عبدالرحمن مقدم ـ محمداحمدیان عبدالرحیم ریاحی ـ محمدریاحی ـ سیفائی ـ قاسم شاهینی عبدالله رستگار ـ میرشفیع شفیعی ـ عبدالرحیم حبیبی ـ عبدالرحیم نبی سلام . محمد هاشم ناختر ـ محمد علی ارفعی ـ حسن العلی ـ ابراهیم بلغانی ـ عبدالله هوشیاری عبدالله پاکروان ـ محمدهاشم کراماتی ـ محمد سعید یزدانی ـ ابراهیم علی نیا ـ غلامعلی باستی ـ محمدکاظم حسین چاهکوتاهی ـ دکتر مهندس سیروس چاهکوتاهی

خانواده موثقی باطلاع کلیه دوستان و آشنایان میرساند که روزسه شنبه ۵ شهریورمصادف باروزچهلم فوت مرحوم **حسن موثقی** (مؤید السلطان) میباشد مجلس یادبودی درمنزل شخصی آنمرحوم درخیابان پاستوراز ساعت ۵ تا ۷ بعدازظهر برقرار خواهد بود.

آ ـ ۱۱۴۹۳

دفتر دبستان ودبیرستان

پیشرو

ازروزدوشنبه چهارم شهریورهمه روزه صبحها برای مراجعین بازاست

نشانی: خیابان صفی علیشاه روبروی آزمایشگاه رازی تلفن ۳۵۷۷۵

آ ـ ۱۶۱۲۴ ۱ـ۳

دکتر معانی

امراض مقاربتی ـ مجاری ادرار امراض زنانه وستی خیابان فردوسی مقابل بانك ملی مرکز.

آ ـ ۷۱۰۱۱ ۷ـ۱۰

واعظ شهیر حاج محمد رضا سقازاده که بنابدعوت اهالی محترم کاشان بآن شهر عزیمت فرموده بودند وارد تهران شدند.

آ ـ ۱۱۶۵۳

(تذکر بارباب معرفت)

مجلد اول کتاب بحرالمعارف الالهیة من مواهب الرضویة تالیف جناب مستطاب نقیه دانشمند آقای میرزا محمد حفیظی ساکن مشهد مقدس که چند سال در انتظار آنرا داشتیم بخط نویسنده معروف حاج طاهر خوشنویس بوسیله کتابفروشی اسلامیه خیابان بوذرجمهری تهران ، باطبع مطلوب ودجلد زرکوب ازچاپ آمد بهای هرمجلد ۲۰۰ ریال . امیدوارم آقایان علاقمندان وصاحبان بصیرت ازاین کتاب نفیس استفاده خواهند نمود . من بعد بوسیله

آ ـ ۱۱۶۲۵

دبستان رشدی

گروه فرهنگی رشدیه

بامعلمین ورزیده، تعلیم وتربیت وسیع جسمی و فکری، تدریس صحیح، استفاده ازوسائل سمعی وبصری ـ سینما، تعلیم کارهای دستی، زبان انگلیسی نام نویسی همه روزه ازساعت ۸ الی ۱۱ صبح کلاس ویژه برای کودکان ۵ و۶ ساله دایرشده وسیله اباب وذهاب دانش آموزان تامین است

نشانی: میدان کاخ خیابان تخت جمشید دفتر گروه فرهنگی رشدیه تلفن ۴۷۷۷۴

آ ـ ۱۰۹۰۳ ۴ـ۵

دبستانهای دخترانه وپسرانه مهران و کودکستان مهر

صبح وعصر اسم نویسی میکنند کلاسهای دستان و کودکستان در شهریور ماه دایر است. دانش آموزان سال گذشته نیز باید ثبت نام نمایند.

مجسمه شاهرضا خیابان جمشدیه بیست متری صالحی تلفن ۴۱۸۶۴

آ ـ ۱۶۱۱۴

باکمال تاسف خانواده های سیرفی زاده ـ رسولی ـ امینی ـ انصاری ـ اسلامیه ـ الهی ـ لواسانی فوت مرحومهٔ **بانو صدیقه معتمد** سیرفی زاده همسر آقای مهدی سیرفی زاده راباطلاع اقوام ودوستان میرساند. مجلس ختم آنمرحومه درروز دوشنبه چهارم شهریور ماه جاری ۳۶ ازساعت ۵ الی ۷ بعد ازظهر در مسجد مجد ومجلس زنانه نیز درهمان ساعت خیابان مولوی مقابل ساعت مشیرالسلطنه خیابان سلیمان خان کوچه صیرفی زاده منزل شخصی منعقد است.

مهدی صیرفی زاده ـ هادی صیرفی ـ احمد محمود ابوالقاسم صیرفی زاده ـ حاج میرزا حسن لواسانی سرهنك علی انصاری ـ یدالله رسولی ـ مصطفی امینی غلامحسین انصاری ـ جواد اسلامیه ـ بانو قمر الهی بانو زینت الحاجیه ـ شمس الملوك اسلامیه ـ امجد رسولی شکوه اکرم امینی ـ اعظم انصاری کاظم رفیع پور

بعموم بازماندگان آنمرحومه مصیبت وارده را تسلیت میدهیم. آ ـ ۱۱۶۲۳

بدینوسیله درگذشت شادروان **آقای سیدجواد میر نظامی** سراف تبریزی را باطلاع دوستان وآشنایان آنمرحوم میرساند . مجلس ختم مردانه فقیدمزبور ازساعت ۵ تا ۷ بعدازظهر روزدوشنبه چهارم شهریورماه درمسجد سادات هندی واقع درچهارراه کمرك شاهپور جنب کاراژ اقتصاد ومجلس ختم زنانه درهمانروز وساعت درمنزل شخصی آنمرحوم واقع درانتهای کوچه باغ وزیری دفتر کوچه حاج محمدحسین نرازی برپا خواهد بود.

محترم اشتری ـ اقدس میر نظامی ـ اشرف میر نظامی سید رضا سلیلی ـ حسین ضرابی ـ حاج علی اکبر اشتری ـ علی اشتری ـ اسماعیل اشتری ـ حاج احمد برخوردار ـ سرهنك اسدالله امینی ـ حسین امینی ـ سرهنك اسدالله عابدینی ـ حاج نعمت الله عابدینی ـ عزت الله مشگعنبری .

آ ـ ۱۱۶۰۱

بعموم بازماندگان آنمرحوم مصیبت وارده را تسلیت میدهیم

ارتطنز

خانواده های هاتفی ـ عامری ـ قلعه بیگی ـ مهابادی ـ داروئی ـ ده چمنی بدینوسیله فوت بانهنگام **بانو زهرا هاتفی** راباطلاع فامیل وعموم دوستان میرساند.

آ ـ ۱۶۱۷۴

بازماندگان آنمرحومه تسلیت میدهیم.

بمناسبت فوت مرحومه **زهرا خانم والده** محترمه آقای اکبر خورشید راباطلاع دوستان وآشنایان میرساند مجلس ختم آن مرحومه از ساعت ۴ الی ۶ بعدازظهر روزدوشنبه ۳۶،۶،۴ درمسجد حاج ابوالفتح واقع در میدان شاه منعقد است.

اکبر آقاخورشید ـ میرزاعلی محمد رعنائی حاج حسن شیراکبر

بازماندگان آنمرحومه مصیبت وارده را تسلیت میدهیم آ ـ ۱۶۶۷

بقیه آگهی های ترحیم وتسلیت درصفحه ۴ و ۱۳

امروز عصر شکری القوتلی از قاهره بدمشق باز میگردد

سوریه

«دکترین» ژنرال بزری مبارزه باصهیونیسم و امپریالیسم است نه کمونیسم

سوریه میخواهد بکمک کشورهای کمونیستی یک برنامه عمرانی هفت ساله بموقع اجرا بگذارد

سرهنگ حسینی بدولت ایتالیا پناهنده شد - سه نفر از خرابکاران اردنی درخاک سوریه دستگیر شدند

قاهره - معالجات شکری القوتلی دراسکندریه بپایان رسیده و بزودی مشارالیه بقاهره خواهد رفت وقبل از مراجعت بدمشق درباره اوضاع سوریه و روشی که دول غرب درپیش گرفته اند با عبدالناصر تبادل نظر بعمل خواهد آورد.

قطع لوله‌های نفت

شایع شده که چون درسوریه بعضی از عناصر دست چپ روی کار آمده اند واحتمال میرود که یک حکومت کمونیستی زمام امور این کشور را بدست گیرد بعضی از کشورهای همسایه سوریه وازجمله لبنان روابط خود را با سوریه قطع خواهند کرد.

یک منبع نزدیک بوزارت امورخارجه مصر درقاهره ضمن تکذیب این شایعه اظهارداشت که بفرض قطع ارتباط این امر بیشتر بضرر خود آن دول تمام خواهد شد.

منبع مزبور آنگاه خاطرنشان ساخت که اصولا این فکر بی اساس وخام میباشد زیرا از لحاظ لوله‌های نفتی که ازسوریه میگذرد کشورهای همجوار سوریه بآن دولت احتیاج دارند ونمیتوانند از داشتن روابط حسنه با آن خودداری کنند.

درصورتیکه دولت سوریه بخواهد از کار تاسیسات لوله‌های نفت در کشور خود جلوگیری کند حمل نفت عربستان و همچنین نفت معادن کرکوک درعراق دچار اشکال خواهد گردید.

همچنین اگر روابط سوریه واردن قطع شود دولت اردن آنطور که باید و شاید بدنیای خارج راه نخواهد داشت و راه آن باروپا مسدود خواهد گردید. گو اینکه اردن از بندر عقبه واقع درجنوب این کشور استفاده میکند اما قسمت اعظم بازرگانی اردن باخارج از راه سوریه انجام میشود. (اسوشیتدپرس)

بازگشت قوتلی

دمشق - سخنگوی وزارت خارجه سوریه اعلام کرد که قرار است شکری القوتلی رئیس جمهور سوریه آخر وقت امروز ازمصر بدمشق باز گردد.

قوتلی ازهفته گذشته برای آزمایش های طبی بسفر رفته وشایع است که وی ازنفوذ سیاسی سرهنگ عبدالناصر رئیس جمهوری مصر برای بهبود روابط بین فرماندهان ارتش سوریه ورهبران سیاسی آن کشور استفاده کرده است.

دعوت بچک اسلواکی

بیروت - روزنامه الاهرام در شماره دیروز خود نوشته است که رئیس جمهوری چک اسلواکی ازشکری القوتلی رئیس جمهوری سوریه رسما بآنکشور دعوت کرده است.

ازقرار معلوم شکری القوتلی این دعوت را پذیرفته وتاریخ این مسافرت بعدا تعیین خواهد شد.

همان روزنامه اطلاع میدهد که دیروز شکری قوتلی دبیر کل اتحادیه عرب را تزدخود پذیرفته ومدتی باوی گفتگو کرد.

دبیر کل اتحادیه عرب این هفته به دمشق مسافرت خواهد کرد (خبرگزاری فرانسه).

خبر مرگ قوتلی

کاتماندو - دیروز یکی ازبزرگترین روزنامه‌های کاتماندو بنام «نپال» درصفحه اول خود خبر درگذشت شکری قوتلی رئیس جمهوری سوریه را منتشر ساخته بود.

روزنامه مزبور امروز ازانتشار این خبر پوزش خواسته وتوضیح داده استکه این امر دراثر اشتباه یکی ازکارکنان آن روزنامه صورت گرفته

روزنامه «نپال» نوشته است بخدمت کارمند خطاکار پایان داده شده است

(خبرگزاری فرانسه)

دکترین ژنرال بزری

دمشق - ژنرال عفیف بزری رئیس ستاد ارتش سوریه دیروز ضمن یک مصاحبه مطبوعاتی گفت دکترین من آنست که پای امپریالیسم وصهیونیسم را برای همیشه از کشور سوریه قطع کنم.

ما اکنون دست بگریبان یک مبارزه مرگ وحیات هستیم اگر دراین مبارزه موفق شویم قادر خواهیم بود وضع ملت را بکلی تغییر دهیم.

وی اضافه کرد که ازناحیه کمونیسم خطری متوجه سوریه نیست بلکه صهیونیسم کشور ما را تهدید میکند اما چنانچه کمونیسم اکنون کشورهای معینی را مورد تهدید قرار داده است ما برای کمک باین کشور ها آماده نیستیم.

سیاست کنونی سوریه باسرمایه داری و کمونیسم هیچگونه سازگاری ندارد ماموریت ما فقط اینستکه ازاستقلال وحاکمیت کشور خویش پشتیبانی کنیم.

برخلاف آنچه شایع گردیده هیچ اختلافی بین ارتش ودولت سوریه موجود نیست وقانون اساسی تکلیف دولت وارتش را بخوبی روشن کرده است.

ژنرال بزری گفت ظرف چند روز آینده مدارکی ازفعالیتهای ضد دولتی امریکائی ها منتشر خواهد گردید وبدینوسیله هدفها ومقاصدی که آنان در کشور ما داشته اند بخوبی روشن خواهد شد

(رویتر)

شکایت بسازمان ملل

رادیو بغداد - محافل مطلع سوریه اعلام کردند که دولت سوریه موضوع توطئه آمریکا را بسازمان ملل متحد ارجاع خواهد کرد.

برای این منظور دولت سوریه بنماینده خود درسازمان ملل متحد دستور داده است که درباره توطئه آمریکا اندا شافها بامقامات صلاحیتدار ارسازمان ملل متحد گفتگو نمایند وسپس شکایت کتبی را بسازمان بدهند.

برنامه عمرانی هفتساله

دمشق - دکتر خیالی وزیر فوائد عامه سوریه که برای شرکت درامضای پیمان بازرگانی اینکشور وشوروی بمسکو رفته بود بدمشق بازگشت وی در یک کنفرانس مطبوعاتی راجع باین پیمان توضیحاتی داد وگفت دولت شوروی موافقت کرده ماز ادغله سوریه را خریداری کند.

مشارالیه گفت که دولت سوریه برای گرفتن وام ابتدا بکشورهائی نظیر ایتالیا بلژیک، سویس و آلمان غربی متوسل شد ولی نرخ بهره اینکشورها زیادتر از ۷ درصد بود وچاره‌ای نداشت که با کشور های بلوک شرقی تماس گیرد وباشرایط بهتری وام بگیرد. حدس زده میشود که سوریه در نظر دارد یک برنامه عمرانی با کمک کشورهای شرقی ودر مدت هفت سال بموقع اجرا گذارد.

دکتر خیالی گفت که دولت چک اسلواکی بزودی با کمک کارشناسان شوروی دست بایجاد یک تصفیه خانه نفت دراین کشور خواهد زد.

دکتر خیالی درپایان گفت یک شرکت بزرگ بلژیکی که قرار بود تاسیسات بزرگی درسوریه ایجاد کند براثر فشار دول غربی ازانجام این منظور سرپیچی کرده است. (رویتر)

مذاکرات درباره کمک

دمشق - روز گذشته رسما اعلام گردید که سه نفر ازاعضای برجسته دولت سوریه برای بحث دراطراف قرارداد کمک جدید شوروی بسوریه درظرف چند روز آینده عازم مسکو خواهند گردید «سیدحسن جبارا» رئیس اداره عمران سوریه بهمراه سیدعبدالبصیر ویک مقام دیگر اعضای این هیئت راتشکیل خواهند داد.

روز گذشته این سه نفر جلسه‌ای تشکیل داده طرحهائی را که باید با کمک شوروی بموقع اجرا درآید ازجمله پروژه‌های مربوط به آبیاری، راه آهن ویک رشته صنایع دیگر مورد مطالعه قرار دادند

وزیر امور اجتماعی دکتر خیالی که روز گذشته از یک مسافرت ۵ هفته از اروپا مراجعت کرده اظهارداشت که سوریه بافروش غله به شوروی موافقت کرده است ودرمقابل ازاین کشور نصف بهای غله خود را بارز وصف دیگر را کالا دریافت خواهد داشت.

بعلاوه دولت شوروی وسائل وتجهیزات لازم را برای انجام طرحهای عمرانی در اختیار سوریه قرارداده وبهای آن را ضمن مدتی طولانی بارنج دو ونیم درصد خواهد گرفت (رویتر)

خرابکاران اردنی

دمشق - روز گذشته در دمشق رسما اعلام گردید که سه نفر ازاهالی اردن باتهام فعالیت‌های خرابکارانه وتروریستی در کشور سوریه توقیف گردیده‌اند.

اعلامیه دادستان نظامی سوریه خاطرنشان میسازد که این سه نفر باد شریف ناصر بن جمیل عموی پادشاه اردن مستقیما ارتباط داشته اند وی این عده را رهبری می کرده است.

توقیف این عده سه هفته قبل صورت گرفته ولی تادیروز افشا نشده بوده است خود استعفا داده روز گذشته اظهارداشت که استعفای وی پذیرفته شده وبزودی عازم میهن خویش خواهد گردید. (رویتر)

پیروزی عقل بر احساسات

رم - دیروز بعد ازظهر سرهنگ حسینی وابسته سابق مطبوعاتی سوریه که متهم بتوطئه برضد دولت شده بود خود را به مقامات پلیس رم تسلیم نمود ودرخواست پناهندگی کرد. سرهنگ حسینی چندی پیش اظهارداشته بود که احساسات باو حکم میکند که سوریه باز گردد ولی عقل برا این کار ممانعت میکند زیرا وی دارای پنج فرزند است وسرنوشت شومی درسوریه درانتظار او خواهد بود. بااین حال حسینی بعدا تصمیم گرفت که بسوریه باز گردد ولی درخواست حق پناهندگی وی ازایتالیا نشان داد که سرانجام نیروی عقل براحساسات پیروز شده است.

سخنگوی پلیس اظهارداشت که درخواست سرهنگ حسینی بمقامات صلاحیتدار تسلیم گردیده است. سرهنگ حسینی خود را بیگناه میداند وقصد دارد درایتالیا اقامت گزیند (رویتر)

رئیس ستاد جدید

ژنرال عفیف بزری رئیس ستاد جدید سوریه (نفر دست چپ) بادوتن از افسران ستاد خود وی عضو حزب کمونیست فرانسه است.

پرنس صدرالدین طبق قوانین اسلام ازدواج میکند

ژنو - چند روز است پرنس صدرالدین پسر ۲۴ ساله آقاخان فقید بانینا محبوب ۲۷ ساله خود که مانکن مد میباشد مشغول تهیه مقدمات عروسی هستند. پرنس صدرالدین در آتیه سیار نزدیکی درسوئیس با نامزد خود ازدواج خواهد کرد. بقرار اطلاع مراسم ازدواج طبق سنن اسلامی صورت خواهد گرفت (رویتر)

کلاسهای انگلیسی بامتداصل ٤

ساعات ۵ الی ۹ شب دانشجوی (مبتدی ودانسته) میپذیرد
شماره ۱ خیابان سعدی چهارراه سیدعلی اول خانقاه
شماره ۲ خیابان شاه بین کاخ و بیست متری اول دبستان
فیروزه ۴۶۶۹۱

آ-۱۶۱۲۸ ۱-۳

شخصیتهای ممتاز جهان فقط از ساعت زنیط استفاده میکنند

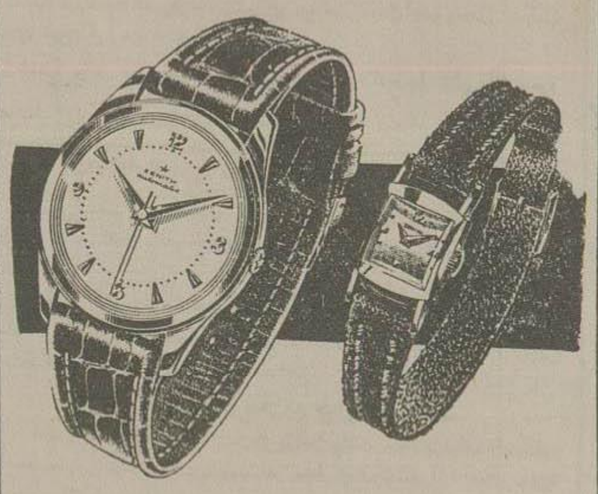

مراکز فروش - لالهزار مغازه زنیط - اسلامبول مغازه ماروین - نادری فروشگاه تاج

نماینده انحصاری - شرکت نسبی برادران جواهری خیابان لالهزار کاشو

آ-۱۵۶۷۸ ۳۳٤

انعکاس حوادث سوریه

دیپلماسی جودت الایوبی شکست خورده

هیچ کشوری باندازه ترکیه نگران وضع سوریه نیست

صدای عرب، دول عراق وترکیه واسرائیل را متهم بتشکیل اتحادیه ضد سوریه کرد

آنکارا - روزنامه «دنیا» در شماره امروز خود مینویسد که نزدیکی شوروی سوریه هیچ کشور دیگری را مانند ترکیه نگران نساخته است.

نگاهی بنقشه خاورمیانه این اضطراب ونگرانی ترکیه را بخوبی توجیه میکند استقرار یک پایگاه شوروی درسوریه هدف دیگری جز این ندارد که روسیه شوروی بتواند درموقع لزوم ازپشت سر بترکیه ضربت بزند.

اتحاد سوریه وشوروی دولت‌های لبنان واردن هاشمی را نیز بشدت تهدید میکند ومیتوان گفت که هدف اساسی محور مسکو - قاهره ودمشق الحاق کشور اردن هاشمی بسوریه میباشد.

روزنامه مذکور اضافه می کند که نزدیک شدن شوروی بسوریه بمنافع حیاتی امریکا، اسرائیل، بریتانیا وفرانسه را مورد تهدید قرارداده است وبنابراین عقل ومنطق حکم میکند که این کشورها سیاست دفاعی مشترکی پیش گیرند. (خبرگزاری فرانسه)

تشکیل اتحادیه

قاهره - مفسر سیاسی رادیوی صدای عرب در تفسیر مسافرت لوی هندرسن معاون وزارت امورخارجه آمریکا به استانبول اظهارداشت هیچ فرد عرب اردنی، لبنانی و عراقی حاضر نخواهد بود علیه برادران سوریه‌ای خود وارد جنگ شود

مفسر رادیو قاهره گفت که هدف مسافرت هندرسون به استانبول تشکیل اتحادیه‌ای علیه سوریه وحمله باین کشور می باشد درصورتیکه سوریه بهیچوجه همسایگان خود را تهدید نمی کند بلکه این عراق واردن هستند که بارها علناً نیت خود را برای حمله بخاک سوریه ابراز داشته اند ودرحال حاضر نیز ترکیه متحد اسرائیل می خواهد بنفع ایالات متحده اتحادیه‌ای علیه سوریه بوجود آورد.

(خبرگزاری فرانسه)

امیدواری

مقامات وزارت امورخارجه امریکا اظهار کردند باوجود تحولاتی که اخیرا درسوریه صورت گرفته هنوز نمیتوان سوریه را بعنوان یک کشور دست نشانده شوروی شمار آورد، گواینکه براثر تحولات اخیر عده‌ای ازافسران طرفدار شوروی زمام امور ارتش سوریه را بدست خود گرفته اند. مامورین وزارت امور خارجه امریکا معتقدند که هنوز هم می توان از نزدیک شدن کامل سوریه وشوروی جلوگیری کرد.

شکست جودت الایوبی

بغداد - مقامات رسمی بغداد همچنان درباره اوضاع سوریه سکوت کرده واز هر گونه تفسیری خودداری میکنند.

ولی افکار عمومی براین عقیده است که اکنون هیچگونه شک وتردیدی نیست که سوریه بجز که کشورهای دست نشانده شوروی کشانیده میشود. بعقیده محافل دردست شوروی قرار گرفته طولی نخواهد سیاسی بغداد اکنون ستاد ارتش سوریه کاملا

بقیه درصفحه چهارم

متهمین بتوطئه

خرطوم - دادگاه نظامی سودان که مشغول محاکمه متهمین بتوطئه علیه دولت بود دیروز رای خود را درباره متهمین صادر کرد.

سرهنگ «کبیرا» رهبر توطئه ضد دولتی ویک افسر دیگر به ۲۰ سال زندانی وبقیه متهمین نیز از ۷ سال تا ۱٤ سال حبس محکوم گردیده‌اند.

آرتور میلر متهم بعضویت درحزب کمونیست آمریکا شد

واشنگتن - روز گذشته کمیته اقدامات ضد آمریکائی باردیگر تحقیق درباره سوابق آرتور میلر، نمایشنامه نویس مشهور آمریکائی وشوهر مارلین مونرو را آغاز نمود.

کمیته مزبور دیروز جلسه سری تشکیل داد تا باظهارات خانمی ازاهالی نیویورک رسیدگی نماید. بانوی مزبور اظهار میداشت کارت عضویت حزب کمونیست شخصی بنام «میلر» را که تاریخ ۱۹٤۳ داشت دیده است ولی بیقین معلوم نیست «میلر» همان آرتور میلر باشد.

میلر درجواب رئیس کمیته گفت: «من هرگز درخواست عضویت درحزب کمونیست را نکرده و اگرچنین کارتی هم صادر شده باشد باجعلی است وبا بدون اطلاع من نوشته شده است شما دوباره یک مطلب کهنه را پیش کشیده اید تا کنون چندین بار این مطلب را ازمن سئوال کرده اند وهمانوقت درجواب گفته ام وبازهم میگویم که من درسال ۱۹٤۳ با هر وقت دیگری تقاضای عضویت درحزب کمونیست نکرده ام چرا تقاضانامه‌ای که مورد بحث کمیته است بمن نشان نمیدهید؟

شما باردیگر اینمطلب را پیش کشیده اید که جریان رای دادگاه استیناف را عوض کنید ولی بنده مطمئنم کمترین تاثیری نخواهد داشت

دادگاه مدعی است مدارک موجود را توسط سوزان وارن فرانک مامور کمیته ایالتی نیویورک حزب کمونیست بدست آورده است (آسوشیتدپرس)

پاکستان

سهروردی دراقلیت قرار میگیرد

نمایندگان حزب جمهوریخواه پی درپی به حزب مخالف «عوامی لیک» میپیوندند

کراچی - سه نفر ازاعضای پیمان کراچی که حوزه انتخابیه آنها مناطق کوهستانی وعشایر نشین شمال غربی میباشد ازحزب جمهوریخواه استعفا کرده به تشکیلات حزب «عوامی لیک» ملحق گردیدند

این سه نفر عبارتند از مالک جهانگیر خان، مالک مرویل و مالک ودریس خان.

این استعفاها همراه استعفاهائی که هفته گذشته صورت گرفته قدرت سهروردی را تضعیف نموده واکنون در یک پارلمان ۸۰ نفری فقط ٤۲ نفر آن از طرفداران سهروردی تشکیل گردیده‌اند. (اسوشیتدپرس)

سیاست تحبیب

کراچی - بدعوت آکادمی علوم شوروی یک هیئت از نمایندگان پاکستان جهت مطالعه درموضوع استفاده مسالمت آمیز از انرژی اتمی آینده عازم مسکو خواهند گردید (اسوشیتدپرس)

نطق سهروردی

کراچی - سهروردی نخست وزیر پاکستان امروز عصر دریک اجتماع عمومی در کراچی نطقی ایراد خواهد کرد.

نطق نخست وزیر از تمام استگاههای فرستنده کشور فرستاده خواهد شد.

مصر

نیروی هوائی مصر بین ۳۰۰ تا ۱۰۰۰ هواپیمای جت در اختیار دارد

قاهره - دولت مصر بمنظور توسعه کانال سوئز تصمیم گرفته است قراردادهائی بایک شرکت حفاری خارجی منعقد سازد یک منبع دولتی درقاهره گفت نقشه توسعه کانال سوئز چه ازلحاظ عرض وچه ازلحاظ عمق دردست تنظیم است وقرار است عرض وعمق این کانال باندازه‌ای باشد که کشتیهای عظیم نفت کش بتوانند بسهولت در آن رفت وآمد کنند شایع است که چند شرکت آلمانی ویوگسلاوی پیشنهاد هائی برای انجام این نقشه به دولت مصر تسلیم کرده‌اند.

نیروی هوائی مصر

بیروت - مجله آخر الساعه درشماره اخیر خود عکسهای متعددی ازهواپیما های مصر انتشارداده وطی گزارش مفصلی که درباره نیروی هوائی این کشور انتشارداده می نویسد هواپیمائی مصر ازلحاظ شماره هواپیماها، تعداد خلبانان نیرومندترین نیروی هوائی خاورمیانه بشمار میرود.

مجله آخر الساعه بدون آنکه شماره صحیح هواپیماهای شکاری وبمب افکن نیروی هوائی مصر را افشاء کند مینویسد که تعداد این هواپیماها بین سیصد تا یکهزار میباشد.

مجله آخر الساعه دراین گزارش مکرر تاکید کرده است که درنیروی هوائی مصر حتی یک نفر کارشناس خارجی وجود ندارد این مجله میگوید دنیا باید بداند که درسراسر پایگاههای هوائی مصر حتی یک تن کارشناس شوروی وجود ندارد و کلیه هواپیماهای جت «میگ» و «ایلوشین» بدست خلبانان و افسران مصری هدایت میشود.

مجله آخر الساعه درپایان می نویسد که نیروی هوائی مصر درنظر دارد عده زیادی ازافسران مصری را برای فرا گرفتن تعلیمات فنی بخارج از کشور اعزام دارد وگروهی ازخلبانان مصری را برای هدایت هواپیماهای مافوق صوت که با دستگاههای قوی رادار مجهز میباشد تربیت کند، آخر الساعه اضافه میکند که نیروی هوائی مصر که هنگام حمله قوای انگلیس و فرانسه فاقد شکاریهای شب پرواز بود اکنون تعداد زیادی ازاین نوع هواپیما ها در اختیار دارد و میتواند در هر شرایطی تفوق هوائی کامل بدست آورد (خبرگزاری فرانسه)

پرواز - پرواز - پرواز

☆ ماجرای پیغمبرانیکه درفرودگاه مهرآباد مسافرین را براه راست هدایت میکنند.

* این عاشق هنرمند گوش خود را برید وبعنوان زیباترین هدیه برای معشوقه‌اش فرستاد.

* ماه گذشته ناگهان بیژن مرتعش شد اما ..... بالاخره پرواز کودکان را جالب تر از شماره پیش برای کودکان تنظیم کرد.

☆ ماه مصنوعی وشایعاتی که پیرامون آن جریان دارد ماچکیده مقالاتیکه در ده ها مجله ازبزرگترین و مهمترین مجلات جهان دراین باره نوشته شده است،

* مجله پرواز هر شماره نفیس تر «جالبتر» زیباتر وخواندنیتر ازشماره قبل دردسترس شما است.

پرواز = پرواز = پرواز

آ-۱۱٤۱۷ ۱-۲

سخن

مجله ادبیات و دانش و هنر امروز

تحول زبان از دکتر خانلری - انتقام «شعر» از نادرپور - معماری نو از دکتر یارشاطر «داستان حسابهائی که...» از جمالزاده هانجو (نمایشنامه ژاپنی) - ماری، قهرمان ابرلند از ژزف کسل - ابطال مابعدالطبیعه ازپروفسور ژول آیر - و مطالب هنری وانتقادی وپردهٔ «سر بریدهٔ کورش» از رونس

منتشر شد

آ-۱٦۱۹۲

سمعای

رسید - بازرگانی شهلا ناصر خسرو

۱-۲ آ-۱۱٤٦۳

مکتب زبانهای خارجه

چهارراه امیراکرم تلفن ٤۰۸۱۷

آ-۱۵۹۷۸

چراهمه موتوسیکلت نورتن انتخاب میکنند

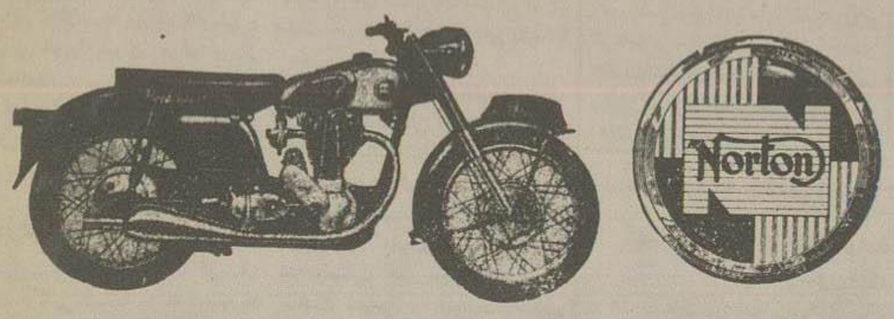

ارتشهای بزرگ — برای استحکام و مقاومت
شکارچیان — برای راههای کوهستانی وسنگلاخ
سوارکاران — برای سرعت
زیبائی پرستان — برای ضرافت وقشنگی

موتوسیکلت نورتن ساخت انگلستان

نماینده انحصاری: شرکت سهامی خرداد پاساژ سعدی خیابان سعدی تلفن ۳۵۲۰۵ «اکهی وکا»

آ-۱۵۸۸٦

مذاکرات استانبول

کنفرانس مهم دول آمریکا، عراق، ترکیه واردن

هندرسن برای ایجاد هماهنگی بین آمریکا و دول پیمان بغداد فعالیت میکند

ممکن است در تشکیل جلسه شورای پیمان بغداد تسریع شود. احتمال الحاق اردن به پیمان بغداد بیشتر شده

استانبول ـ عصر دیروز لوی هندرسن متخصص معروف مسائل خاور میانه وزارت امور خارجه آمریکا در حالیکه پادشاهان ضد کمونیست عرب، سران دولت ترکیه ودیپلمات های آمریکائی مشغول مطالعه دراطراف وضع سوریه بودند واردترکیه شدو از فرودگاه مستقیما بمحل مذاکرات رفت.

ورودوی درست مقارن بازمانی بود که ملك فیصل وملك حسین باعدنان مندرس وجلال بایار نخست وزیر ورئیس جمهورترکیه مشغول انجام یك سلسله مذاکرات محرمانه بودند.

پس از تشکیل جلسه عدنان مندرس درکاخ «بیلدز» که درقرن نوزدهم ساخته شدو مشرف بتنگه سفر میباشد مدتی طولانی با «فلچر» سفیر آمریکا بمذاکره پرداخت.

گفته میشود یکی ازوظایف هندرسن دراین مسافرت مطالعه عکس العمل حوادث سوریه در بین رهبران کشورهای خاورمیانه است.

یك مقام عالیرتبه اظهارداشت دراین مذاکرات اقداماتی که باید بعمل آید تاخطرات موجود از وضع فعلی سوریه نسبت بهمسایگان این کشور مرتفع گردد موردبررسی ومطالعه قرار گرفته است. (آسوشیتد پرس)

جلسه پیمان بغداد

مقام مذکور که مذاکرات ارتباط رسمی دارد گفت ملك فیصل، ملك فیصل و سران ترکیه اکنون مشغول فعالیت برای اتخاذ خط مشی مشترکی میباشند که ضمن تطبیق با نظریات دولت آمریکا بتواند ازتوسعه نفوذ کمونیسم درخاور میانه جلوگیری کند.

انتظارمیرود هندرسن قبل ازملاقات با رهبران دول عربی در استانبول به آنکارا رفته وابتدا بارهبران دولت ترکیه مذاکراتی بعمل آورد.

هندرسون قبلا بعنوان ناظر آمریکا در جلسه پیمان بغداد شرکت کرده واعزام وی باین ماموریت این حدس را تقویت میکند که امکان دارد جلسه جدیدی از اعضای پیمان بغداد برای مطالعه وضع سوریه تشکیل گردد. جلسه عادی پیمان بغداد قرار بوده است درماه ژانویه آینده در آنکارا تشکیل گردد.

آمریکا با آنکه درپیمان بغداد بطور کامل عضو نیست ولی در کمیته های اقتصادی وضد تخریب این پیمان عضویت دارد.

برحسب اتفاق

ملك فیصل وملك سعود قبلا برای مطالعه درباره اوضاع سوریه بترکیه نیامده بودند پادشاه عراق شش هفته قبل و ملك حسین هفته گذشته برای استراحت عازم این کشور گردیدند.

اما پس از وقایع اخیر سوریه که توسط باندد ست چپی ارتش این کشور صورت گرفت هر دو پادشاه جوان دست بیك سلسله فعالیت های جدی برای رفع این خطر زده اند.

درجلسه دبیر وزیا پادشاهان عراق واردن ونخست وزیر ورئیس جمهور ترکیه شاهزاده عبدالاله طرفدار اصلی پیمان بغداد درعراق وملیح اسنیل مدیر کل وزارت خارجه ترکیه نیز حضور داشتند.

هیچگونه اطلاعیه رسمی درباره این جلسه دراختیار خبرنگاران گذارده نشد.

پلیس از نزدیك شدن روزنامه نگاران و عکاسان بمحل جلسه شدت جلوگیری میکرد ومشاورین عدنان مندرس حتی ازتائید اینکه جلسه ای بدین منظور تشکیل شده خودداری میکردند. (آسوشیتدپرس)

مذاکرات جداگانه

استانبول ـ روز گذشته رهبران ترکیه باسلاطین اردن وعراق وهمچنین لوی هندرسن متخصص مسائل خاورمیانه وزارت امور خارجه امریکا بطور جداگانه مذاکره کردند

لوی هندرسن پس ازورود به ترکیه ابتدا بافلچر سفیر آمریکا و سپس با عدنان مندرس نخست وزیر ترکیه ملاقات کرد قبل ازاین ملاقات سران ترکیه واز جمله جلال بایار رئیس جمهور ترکیه مدت پنج ساعت باسلاطین عراق واردن تشکیل جلسه داده بودند.

تنها اطلاعیه رسمی مذاکرات دیروز توسط سفارت آمریکا صادر گردید. دراین اطلاعیه خاطر نشان گردیده بود که لوی هندرسن وسفیر امریکا مدتی با عدنان مندرس نخست وزیر ترکیه در اطراف مسائل مختلفی که در روابط دو کشور موثر است و از جمله اوضاع خاورمیانه مذاکره کردند.

محافل مطلع اظهار میدارند شرکت ملك حسین درمذاکرات احتمال الحاق اردن را به پیمان بغداد تقویت کرده است. (اسوشیتد پرس)

ایجاد هماهنگی

واشنگتن ـ محافل سیاسی واشنگتن معتقدند که لوی هندرسون از مسافرت خود بخاورمیانه استفاده کرده و نظر دولت متبوع خود را در مورد اوضاع سوریه بکشورهای همجوار آن تشریح خواهد نمایند (خبرگزاری فرانسه)

بطور کلی عقیده دولت آمریکا براین است که کشورهای همجوار سوریه باید درحال حاضر بادقت تمام مراقب اوضاع بوده و بیش از پیش با یکدیگر متحد و متفق شوند

درصورتیکه یکی از کشورهای همجوار سوریه ازطرف آن دولت مورد حمله و تجاوز قرار گیرد نیروهای امریکائی با استفاده از دکترین ایزنهاور بکمك کشور مورد حمله خواهند شتافت

ضمناً هندرسون سعی خواهد کرد که بین مساعی امریکا و دولت های عضو پیمان بغداد در مورد مسئله سوریه هماهنگی ایجاد نماید (خبرگزاری فرانسه)

هندرسن بزرگترین کارشناس امور خاورمیانه

هندرسن که اکنون شصت وپنجسال دارد ازدیپلماتهای سابقه دار آمریکاست. مشارالیه قبل از اینکه به پست مهم معاونت وزارت امور خارجه آمریکا منصوب شود سمت وزیر مختار آمریکا درعراق، سفیر کبیر آمریکا درهندو سفیر کبیر آمریکا درایران را داشته است.

وی مدت ۳۵ سال سابقه خدمت در وزارت امور خارجه آمریکا دارد و بلافاصله پس ازختم جنگ دوم جهانی که مسئله مهم فلسطین واختلافات دامنه دار اعراب واسرائیل پیش آمد مشارالیه دررأس اداره خاورمیانه وزارت امور خارجه آمریکا قرارداشت ودرتمام این دوره بحرانی دراین سمت مزبور باقی بود. در ماههای اخیر نیز هندرسون فعالیتش متوجه امور مربوط بخاورمیانه بوده ودرجلسات شورای پیمان بغداد باسمت نماینده آمریکا حضور یافت.

بعقیده دالس وزیر امور خارجه آمریکا هندرسون کارشناس درجه اول امور مربوط بخاورمیانه است ومخصوصا درامور مربوط بکشورهای عرب تخصص دارد (آسوشیتدپرس)

بیانیه شورای سازمانهای صنعتی آمریکا

بسیاست جدید شوروی نباید خوشبین بود

واشنگتن ـ شورای اجرائیه فدراسیون کارگری و کنگره سازمان های صنعتی آمریکا امروز بیانیه ای صادر کرده و جهان آزاد را از سیاست نیکیتا خروشف دبیر اول حزب کمونیست و مارشال ژوکف وزیر دفاع شوروی برحذر داشت.

در این بیانیه گفته شده است که این دو نفر قصد دارند درتمام کشورهای جهان دولتی مانند شوروی روی کار آورند. در این بیانیه گفته شده است خروشف و ژوکف که خودرا ظاهراً قهرمانان همزیستی مسالمت آمیز نشان میدهند بطور ناجوانمردانه قیام مردم مجارستان راسرکوب کردند.

باسیاست خروشف بهیچوجه کشور های کناره بالتیك بالکان و کشورهای کمونیست آسیائی که باتهدید نظامی شوروی روبرو هستند حقوق ازدست رفته خودرا بازنخواهند یافت. مسکو اکنون بیش ازهر وقت دیگر باوحدت آلمان و انجام انتخابات آزاد در آن کشور مخالفت میکند امپریالیسم شوروی درخاورمیانه هیچوقت اینطور نفوذ نداشته است مسکو همچنان بمخالفت سرسختانه خود علیه نظارت بین المللی وبنفع تولیدات اتمی برای انعقاد قرارداد خلع سلاح وموقوف کردن آزمایشهای اتمی ادامه میدهد در بیانیه گفته شده است که ادعاهای خروشف درمورد سیاست داخلی شوروی نیز کاملا بی اساس است سیاست جدید اقتصادی شوروی همان فشار سابق را منتهی درلباس دیگری اعمال میکند وسندیکاها نیز همان وضع سابق را دارند

انعکاس حوادث سوریه

بقیه ازصفحه سوم

کشید که دولت سوریه وشکری القوتلی نیز تحت نفوذ کمونیستها قرار خواهند گرفت.

محافل سیاسی بغداد معتقدند که سیاست جودت الابوبی نخست وزیر عراق برای نزدیك شدن سوریه با شکست مواجه شده واکنون دولت عراق ناچاراست ازهمان سیاستی که نوری السعید نسبت بسوریه درپیش گرفته بود پیروی کند.

ازلحاظ نظامی اکنون عراق درصف متحدین خود درپیمان بغداد قرار گرفته محافل سیاسی بغداد میگویند همان خطری که نزدیکی شوروی بسوریه کشورترکیه را تهدید میکند عراق را نیز مورد تهدید قرارداده است.

محافل مذکور اظهار میدارند که تا کنون چندین بار ترکیه دولت عراق را ازخطر امکان اتحاد سوریه وشوروی بر حذر داشته وازهنگامی که سیل اسلحه ومهمات شوروی سوی سوریه سرازیر شده این دولتها مراتب تشویش و نگرانی خودرا بدولت عراق ابراز داشته است.

ازقرار معلوم دولت ترکیه توجه سازمان دفاعی آتلانتیك شمالی را نیز بتحولات اخیر سوریه معطوف کرده است.

(خبرگزاری فرانسه)

دیپلماسی چوب وچماق

مسکو ـ مفسر رادیو مسکو اظهار داشت: امپریالیستها در خاك سوریه دست بفعالیتهای خطرناکی زده اند ودر واشنگتن ولندن وسایر پایتخت کشور های عضو پیمان بغداد فعالیت تبلیغاتی شدیدی علیه سوریه آغاز گردیده است و بناوگان ششم آمریکا دستور داده شده که بآبهای مدیترانه رهسپار گردند

اخیراً این ناوگان بمرتجعین اردنی درانجام کودتا کمك کردند اما دوران دیپلماسی چوب وچماق سپری شده ونه ملل عرب ونه سایر ملل جهان باستعمارگران اجازه نخواهند داد که رفتار سابق خودرا با کشورهای خاورمیانه، درمورد سوریه داشته باشند. (رادیو مسکو)

از کمونیسم واهمه نداریم

بیروت ـ خالدالعظم وزیر دفاع سوریه طی یك مصاحبه مطبوعاتی به خبرنگار روزنامه «لوریان» اظهار داشت: من میتوانم اطمینان بدهم که شوروی غیر ازدفاع از استقلال سوریه هیچ نظر دیگری ندارد.

خالدالعظم گفت من در حسن نیت دوستانمان هیچگونه شك و تردیدی ندارم.

خالدالعظم دراین مصاحبه که باحضور صلاح بیطار وزیر امور خارجه سوریه صورت گرفت عللی را که باعث شده دولت سوریه برای دریافت کمك بشوروی متوسل شود ذکر نموده گفت دولت های غربی میخواهند ما را تحت فشار اقتصادی قرارداده و خفه کنند ولی ما ازهم اکنون اقدامات لازم برای خنثی کردن فعالیت های امپریالیستها بعمل آورده ایم.

صلاح بیطار وزیر امور خارجه سوریه نیز درپاسخ سئوالی اظهار داشت که حزب سوسیالیست ما حزب رستاخیز عرب بوده و با کمونیسم مخالف است زیرا سوسیالیسم ما ماتریالیست نیست و درحال حاضر ما برای دفاع از هدفها و منافع مشترك خود مخصوصا در زمینه سیاست خارجی با کمونیسم مبارزه می کنیم.

خالدالعظم یك بار دیگر رشته سخن را بدست گرفته گفت ما اقدامات لازم برای حفظ آزادی و استقلال خود بعمل آورده ایم واز کمونیسم ترس و واهمه ای نداریم باید گفت کمونیسم در کشورهائی که با فقر و گرسنگی و بیماری دست بگریبان هستند توسعه پیدا می کند و ما برای مبارزه با این عوامل از هیچگونه کوششی فروگذار نخواهیم کرد. (خبرگزاری فرانسه)

آزمایش هیدروژنی درحضور ملك میلان

لندن ـ روز گذشته درلندن اعلام گردید که دولت انگلستان درنظر دارد دراوائل سال آینده یك سلسله انفجار های هیدروژنی دیگر درقیانوس آرام بعمل آورد.

باآنکه مقامات رسمی از تفسیر این خبر خودداری کرده اند معذالك اطلاعات واصله حاکی از آنست که ضمن آزمایشهای مذکور سه انفجار هیدروژنی برای امتحان موشکهای جدید انگلیسی که برد آن تا ۵ هزار میل میباشد انجام خواهد گردید.

روزنامه «ساندی ویکتوریال» مینویسد که آزمایشهای مذکور درحضور ملك میلان نخست وزیر انگلستان انجام خواهد گرفت ونامبرده اولین نخست وزیر انگلیس است که درچنین مراسمی شرکت میکند.

درحال حاضر ملك میلان قصد دارد بکشورهای استرالیا، زلاند جدید، پاکستان وسیلان مسافرتی بعمل آورد. (آسوشیتدپرس)

مذاکرات بازرگانی یوگسلاوی با کشورهای شرقی اروپا

بلگراد ـ درجریان ماههای سپتامبر، اکتبر ونوامبر آینده بین دولت یوگوسلاوی و کشورهای اروپای شرقی یك رشته مذاکرات بازرگانی آغاز خواهد شد.

روز ۱۵ سپتامبر یك هیئت بازرگانی شوروی بمنظور تعیین لیست کالاهائی که قرار است بین دو کشور مبادله شود وارد بلگراد خواهند شد.

روز ۲۰ سپتامبر نیز بین نمایندگان یوگوسلاوی ولهستان مذاکراتی درباره همکاری اقتصادی دو کشور ومبادله کالاهای بازرگانی صورت خواهد گرفت و پس از آن نیز درصوفیه وتیرانا مذاکراتی پیرامون روابط بازرگانی یوگسلاوی بابلغارستان وآلمان انجام خواهد شد (خبرگزاری فرانسه)

پناهنده مجارستانی یاسرباز روسی؟

بالتیمور ـ یك نفر سرباز روسی وافراد خانواده او که پس از تحولات اخیر مجارستان بعنوان یك پناهنده مجارستانی وارد آمریکا شده بود هویتش روشن شد وقرار است که مشارالیه باردیگر باتریش عودت داده شود. فراریان مجارستانی دراثر بش متمرکز شده وپس از گرفتن پروانه مخصوص بسوی آمریکا رهسپار گردیدند.

سرباز مزبور که جولیاپا کتوروبچ نام دارد بازن ودودخترش هویت خودرا افشاء کردند وپاکتوروبچ اقرار کرد که سابقاً درارتش شوروی خدمت کرده و درانقلاب مجارستان که درماه اکتبر گذشته صورت گرفته دخالتی نداشته است. مشارالیه ازقرار معلوم درفعالیتهای کمونیستی نیز شرکت داشته است.

(آسوشیتدپرس)

انقلابیون اندونزی بادولت مذاکره میکنند

جاکارتا ـ محافل رسمی دولت اندونزی تایید کردند که محمد حنا معاون سابق رئیس جمهور اندونزی درمذاکرات بین نمایندگان مناطق آشوب ومقامات دولت مرکزی که قرار است بزودی آغاز گردد شرکت خواهد داشت.

دکتر سوکارنو رئیس جمهور اندونزی نیز بعنوان رهبر ملی در کنفرانس حضور خواهد یافت.

این کنفرانس بریاست نخست وزیر اندونزی درنوزدهم شهریور ماه در جاکارتا آغاز خواهد شد.

دراین کنفرانس رهبران قیام کننده با نمایندگان دولت مرکزی برای حل اختلافات موجود تبادل نظر خواهند نمود.

غرق نفتکش بزرگ

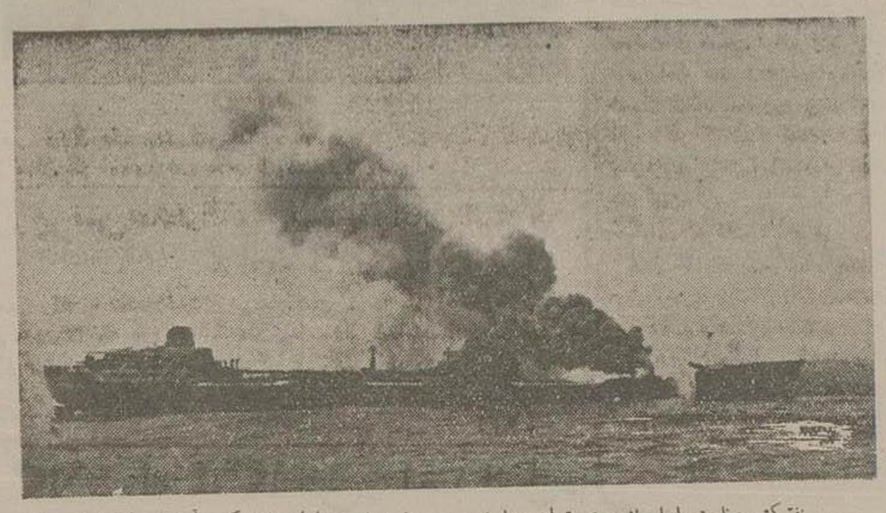

نفتکش عظیم «ورلداسپلندور» متعلق به نیارخوس معروف یونانی پس ازانفجاری که در آن روی داد تبدیل بجهنمی از آتش شدودرمشرق جبل الطارق در دریافرو رفت.

دعوت ملك سعود ازقوتلی وعبدالناصر

در این کنفرانس حوادث سوریه مورد بررسی قرار خواهد گرفت

لندن ـ رادیو مسکو در برنامه شب گذشته خویش اعلام داشت که ملك سعود پادشاه عربستان سعودی ازجمال عبدالناصر وشکری القوتلی رؤسای جمهور مصر وسوریه دعوت کرده است تا برای مطالعه اوضاع کشور اخیر جلسه ای باحضور وی تشکیل دهند. این خبر را رادیو مسکو بعنوان خبر رسیده ازقاهره منتشر ساخت.

رادیو مذکور اضافه کرد که دعوت مذکور توسط سفیر عربستان سعودی درقاهره بعمل آمده ومحل تشکیل جلسه درشهر ریاض پایتخت عربستان سعودی تعیین گردیده است.

قبلا عبدالناصر هواپیمای شخصی خودرا برای آوردن پادشاه سعودی بریاض فرستاده بود. ولی ملك سعود حاضر بمسافرت بقاهره نشد. (اسوشیتدپرس)

ماجرای فیلم «جورابهای ابریشمی»

تهیه کنندگان هولیوود میخواهند ملت انگلیس را ازشوروی بیزار کنند

مسکو ـ روزنامه پراودا ارگان رسمی حزب کمونیست شوروی درشماره دیروز خود مینویسد: تهیه کنندگان فیلم هولیود میکوشند کاری کنند که ملت انگلیس را ازمردم شوروی بیزار نمایند.

روزنامه مزبور فیلم «جورابهای ابریشمی» که اکنون درلندن نمایش داده میشود اشاره کرده ومی نویسد:

دراین فیلم مردم شوروی راطوری نشان داده اند که گوئی عاری ازاحساسات بشری هستند. (آسوشیتدپرس)

دادگاه لوس آنجلس نزدیك باتمام است

لوس آنجلس ـ روز گذشته هولیه ودنفسی راحت کشید چون ازدیروز دادگاه ازشوروحرارت افتاد واظهارات متهمین ووکلای مدافع دوطرف کم کم رو باتمام است.

کرولی اظهارداشت امیدوارم هفته آینده کاردادگاه تمام شودو رای نهائی صادر گردد دادگاه لوس آنجلس ازدیروز واردچهارمین هفته کارخود گردیده وقرار است ظرف هفته آینده کارخود را پایان دهد. (آسوشیتدپرس)

محکومیت جاسوسان درچین کمونیست

لندن ـ دولت چین کمونیست دیروز اعلام داشت چهار نفر از اتباع انگلستان که بجاسوسی برای امریکا متهم شده بودند بمجازاتهای مختلفی از ۸ سال زندان تا اعدام محکوم گردیده اند.

رادیو پکن اظهارداشت که این عده درچین ملی تعلیمات لازمه را فرا گرفته وبرای انجام نظریات خویش بوسیله دستگاههای اطلاعاتی امریکا عازم خاك اصلی چین گردیده اند.

ازاین عده دو نفر افسر ارتش بوده اند که یکی از آنها بنام سرگرد «وانك تونك» محکوم باعدام گردیده است.

جناب آقای نورالدین امامی بواسطه گرمی هوا وفصل تابستان تابانزدهم شهریور ماه بدفتر وکالت ومشاوره قضائی واقع در خیابان استخر تشریف نخواهند آورد.

مدیر دفتر ـ موسی شریف

۳ـ۳ آ ـ ۱۵۳۱۲

خانواده های غفاری، انتظام ـ یزدی ـ شمسا کلائی ـ کنی ـ ثنائی ـ سلیمی پور ـ نوریان ـ رزم آرا قوام رسول ـ شیبانی ـ صالح ـ وزیری تبار

باکمال تاسف درگذشت مرحوم محمود غفاری را باطلاع کلیه خویشان و دوستان وآشنایان میرساند. مجلس ترحیم فقید سعید درتاریخ سه شنبه پنجم شهریورماه ازساعت ۹ الی یازده درمسجد مجید ومجلس ترحیم زنانه همانروز از صبح تاعصر درمنزل آن مرحوم خیابان شاهرضا چهارراه کالج منعقد میباشد.

زهرا غفاری ـ عبدالعلی غفاری ـ عباس غفاری فاطمه یزدی ـ سرهنگ محمد غفاری ـ مهندس ابوالحسن غفاری ـ عبدالله انتظام ـ نصرالله انتظام حسنعلی غفاری (معاون الدوله) زرین دخت غفاری دکتر محمد یزدی ـ اسداله شمسا ـ سرهنگ مجید غفاری سرهنگ نصرت الله غفاری ـ علی یزدی ـ حسنعلی کلائی سرتیپ دکتر کنی ـ فتح الله ثنائی ـ رحمت اله سلیمی پور ـ محمدعلی نوریان ـ سرهنگ عباس رزم آرا

آ ـ ۱۱۶۲۷ ۱ـ۲

خانواده محترم غفاری وعموم بازماندگان آن مرحوم مصیبت وارده را تسلیت میدهم.

آگهی های تسلیت

گرچه اجل درمورد فوت دکتر پرویز فرامرزی کاری کرد که شنیدن آن برای هر شنونده ای که ازصفات حسنه آن مرحوم اطلاع داشته و حقیقتا ازهرحیث مصفی ومتخلق باخلاق حسنه بودغیر قابل تحمل میباشد ونمیتوان فکر کرد که حال پدرمحزون وسایر بازماندگان آن جوان ناکام بچه کیفیتی است ولی باتوجه برحم بی پایان حضرت خلاق منان که روح وفکر بزرك وایمان قوی رادر وجود حضرت استاد عبدالرحمن فرامرزی پدر داغدارش بودیعه گذاشته یقین دارم دراین مصیبت جانگداز صبر جمیل رابایشان عطا فرموده ودلیل این مدعا وموهبت الهی سرمقاله دیروز کیهان قلم معظم له میباشد که اگر در آن دقت شود جامعیت شخص شخیصش بیش ازپیش برهمه هویدا وروشن است وازبارگاه قادر توانا رجاچنان است که وجود معظم له و دانشمندی مانند جناب آقای احمدخان فرامرزی وسایر فامیل محترم فرامرزی راسلامت وبعموم بازماندگان آن جنت مکان اجرجزیل وصبرجمیل عطا فرماید.

با قلبی مملو ازتاثر واندوه عبدالمجید مجد سجادی

آ ـ ۱۱۶۳۵

درمصیبت وارده بخاندان جلیل فرامرزی خودرا سهیم وشریك میدانیم وبا تاثر واندوه بسیار حضور استاد عالیقدر وجناب آقای عبدالرحمن فرامرزی و جنابان احمد فرامرزی وعبداله فرامرزی تسلیت عرض مینمائیم.

آ ـ ۱۱۶۱۵ عبدالحمید بدیع الزمانی

مصیبت وارده را بخانم دقیق تسلیت می گویم.

کیواندخت سلیلی ـ دانشجوی پزشکی

آ ـ ۱۱۶۱۷

خاندان محترم زهدی و پوردگانی

باکمال تاسف باین فقدان جانسوز تسلیت میگوید.

آ ـ ۱۱۵۹۳ دکتر صفائی

باکمال تاسف ازطرف افسران ـ درجه داران وافزارمندان اداره ذخائر ارتش مصیبت وارده رابتیمسار سرتیپ پرتوی ریاست اداره ذخائر ارتش تسلیت عرض مینمایم

آ ـ ۱۱۵۸۵

سرهنگ ستاد ناصر شیبانی

مصیبت وارده، فوت پدر رفیق وهمکار عزیزمان آقای عطاء اله زرخش را بایشان تسلیت عرض کرده وازخداوند بزرك مسئلت داریم دراین واقعه تالم آور صبرجمیل باشان عطافرماید

آ ـ ۱۱۵۶۷

کارمندان مرکز راهنمائی صنایع ومعادن

استاد معظم ارجمند جناب آقای عبدالرحمن فرامرزی

فوت جانگداز دکتر پرویز فرامرزی را بآنجناب وفامیل ودوستانش تسلیت عرض کرده وتاابد شریك غم خواهم بود وعزت وبقای عمر جنابعالی و خوانواده محترم را ازایزد متعال مسئلت دارم. آ ـ ۱۱۵۸۳

مجتبی بلورچی

مصیبت وارده را باستاد ارجمند جناب آقای عبدالرحمن فرامرزی تسلیت گفته ازخداوند متعال برای بازماندگان اجروصبر وبقای عمر مسئلت مینمایم

آ ـ ۱۶۱۸۴ رضا مساح

بانهایت تاسف واندوه فوت مرحوم حاج میرزا حسن کریم زاده را که در اثر تصادف برحمت ایزدی پیوسته بخانواده وبرادران آن مرحوم تسلیت میگوئیم.

سیدحسین فقهی ـ سیدحسن فقهی ـ جواد کتابی

آ ـ ۱۱۶۴۳

مصیبت وارده را باستاد معظم جناب عبدالرحمن فرامرزی وافراد خاندان جلیل ایشان تسلیت میگوئیم.

آ ـ ۱۱۶۴۹ سیمین صحت ـ حسین صحت

مصیبت وارده را بخانواده محترم صبرفی بخصوص جناب آقای محمود صبرفی تسلیت عرض نموده وبقای عمر ایشان را ازخداوند مسئلت دارم.

آ ـ ۱۱۶۴۷ عفت ایروانیان

فوت نابهنگام دکتر پرویز فرامرزی را بخاندان فرامرزی خصوصاً آقایان عبدالرحمن فرامرزی ـ احمد فرامرزی ـ محمد فرامرزی ـ حسن فرامرزی تسلیت گفته وبقا وسلامتی آن خاندان را ازخدای متعال مسئلت دارم

آ ـ ۱۱۶۷۱ منوچهر زینی

درگذشت نابهنگام دکتر پرویز فرامرزی درامداد جوانی چشم ازجهان بر بسته موجب کمال تاسف ما مردم ورامین است درعین حال که خود دلی اندوهگین داریم این مصیبت جانسوز وفاجعه الیم وجانگداز را بجناب آقای عبدالرحمن فرامرزی مدیر داغدار ودل شکسته تسلیت میدهیم و ازخداوند متعال صبر و بردباری تسلیم وپایداری برای فرامرزی ومزید غفران برای روح پاك آن جوان ناکام خواهانیم.

سیدعلی اصغر لاریجانی ـ سعیدرازی ـ حسن زارع دکتر محمد مجرب ـ علی محمدعالی داعی ـ محمدعالی داعی ـ حاج آقا محمد معصومی ـ حاج علی عطائی ـ اسماعیل کریمی ـ مهدی کشتکار ـ موسی معتمد

آ ـ ۱۱۶۱۵

اطلاعات

انتقاد

از: علی جواهر کلام

امان از متخصص

پنجاه سال پیش روزنامه صور اسرافیل راجع بوکیل (البته وکیل عدلیه آنروز) آه و ناله داشت وضمن مقاله‌ای نوشته بود که یك حاجی پولداری مرحوم شد زن وفرزند انثر برای جمع وجور کردن کارهای خودو کیلی پیدا کردند آقای وکیل گفت تا بمن وکالت مطلق ندهید نمیتوانم قدم بردارم ورثه حاجی باو وکالت مطلق دادند آقای وکیل هم همانروز زن حاجی را برای خودش عقد کرد و دختر حاجی را برای پسرش و دختر خودش را برای پسر حاجی صیغه خواند بعدهم بموجب همان وکالت نامه تمام ارثیه حاجی را از طرف ورثه برای خودش در برابر یك حبه نبات صلح کرد بیچاره ورثه حاجی از آن ببعد هر وقت میخواستند کسی را نفرین کنند میگفتند الهی گرفتار وکیل بشوی ومثل ما بروز سیاه بنشینی.

این داستان وکیل پنجاه سال پیش بود ولی شاید حالا هر کس را بخواهند نفرین کنند باید بگویند الهی سر وکارت بدست متخصص بیفتد تا مثل این مملکت و این ملت نان بنافت نرسد ـ سیصد سال بیشتر است که ما گرفتار متخصص شده‌ایم اما هیچوقت بیماری متخصص مثل این روزها بحرانی نبوده است روز سه شنبه در اطلاعات خبری بود که بیست متخصص بتهران میآیند تا ماشین یك کارخانه دولتی را نصب کنند البته کارخانه‌ای که برپا کردن آن بیست متخصص میخواهد لابد راه انداختن آن دویست متخصص لازم دارد این متخصص ها هم لابد خرج دارند پس اگر انشاالله این کارخانه‌ها درآمدی پیدا کنند مهم ترین سهم آن عاید متخصص خواهد بود ولی چنانکه میدانیم از سوم شهریور تا بحال کارخانه های دولتی همه ساله ضرر میدهند فرض هم که بطور استثناء یك کارخانه‌ای سودی داشته باشد فوری تحصیل دار یا تحویلدار یا هر کس پولها را بجیب میزند اگر بپرونده‌های اختلاس دیوان کیفر مراجعه کنید ملاحظه میفرمائید که چطور درآمد این کارخانه‌های بی باعث وبانی لوطی خورشده است والبته علاوه بر این پرونده‌های رسمی ده‌ها وصدها پرونده های غیر رسمی اختلاس هم هست که بنده وشما از آن خبر نداریم ویا خبر داریم و نمیتوانیم دم بزنیم وای کاش کار متخصص بهمین کارخانه پایان می یافت.

چون شماره کارخانه ها بالنسبه کم است وای کاش که از این هم کمتر شود چون مؤسسه‌ای که این همه ضرر دارد عدمش از وجودش بهتر است خاطرتان هست یك وقتی قال مقال راه انداختند که دولت نمیتواند کارخانه چی بشود و کارخانه‌ها را میفروشد بعد هم سر و صداها خوابید در صورتیکه واقعا هیچ دولت خوبی نمیتواند تاجر خوبی باشد بهر حال صحبت سر متخصص های رنگارنگ و جور بجور بود که الحمدلله سر تاسر مملکت را احاطه کرده اندولی آثار وجودبه آنها کمتر بچشم میخورد البته این مسلم است که ما عقب افتاده‌ایم ما وامانده‌ایم ما در هر کاری حتی سوزن نخ کردن هم استاده میخواهیم وطبعا چنین مردمی باید مدتی کارآموز بشوند اما بشرطی که اولا دوره این کارآموزی بعد از سیصد سال بیك مدت محدودی معین شود ثانیا نتایج این کارآموزی بعد از اینهمه خرج وزحمت معلوم گردد ثالثا برای آوردن متخصص لا اقل تاحدی رعایت لزوم واهمیت بشود برای نمونه عرض میکنم مدتی است چند گروهان کارشناس برای انجام انواع واقسام مطالعات (فقط مطالعات) تشریف فرما شده‌اند و طبعا مبالغ هنگفتی هم حق المطالعه گرفتند اما در همین موقع خبر میرسد که صد قریه بلوچستان یك پزشکیار ندارد و یا بهداری مرندی سر تکه مانده است.

در هر صورت میگویند که با استخراج واکتشاف معدن های تازه نفت درآمدهای گزافی عاید ما خواهد شد والبته خواهد شد چون هم اکنون عده زیادی برای امتیاز نفت وارد تهران شده‌اند اما خدا کند که پشت سر این داوطلبان امتیاز یك قافله متخصص جدید الورود کذائی سر وقت ما نیایند والا بقول شاعر: «از این آمدشدن ما را چه حاصل» ٭

ما و خوانندگان

از زنجان عباس فاضلی مینویسد: ده ماه قبل در رشت بوسیله راننده کامیونی مصدوم وپای چپم را از دست داده برای همیشه از راه رفتن محروم وخانه نشین شده‌ام چون پرونده در دادگستری رشت تحت رسیدگی است تا کنون مجازات راننده خطاکار وجبران خسارت من که متکفل خرج پدر ومادر پیرم بودم تعیین نشده است.

آقای محمد محسنی مینویسد بیش از پانزده سال است برای اسفالت کوچه ده متری نبکنام ومنشعبات آن واقع در بخش ۱۴ باشهرداری مکاتبه وتقاضا میشود گو با بعلت نبودن اشخاص ذی نفوذ در این محل این امر تا کنون مسکوت مانده وچندین هزار سکنه این ناحیه با گرد وغبار خو گرفته‌اند.

سندیکای کارگران خباز نسبت بمذاکراتیکه درخصوص تبدیل نوع نانوائیها درجریان است معترض و استدعا دارند در این مورد مدلول تصویب نامه سال ۱۳۲۹ مراعات گردد ٭

حسین شجاعی آقاخان صحرائی وبیکوردی قره باغی مینویسند در حوزه بهبهان ملکی داریم که از تصرف ما خارج نموده عوائد آن را میدیر ندچون از شکایت ۱۱ ساله خود نتیجه نگرفتیم بمرکز آمده استمداد میطلبیم.

آقای رضا قاسمی پور مینویسد ایجاد چند مستراح عمومی در نقاط مناسب پارك شهر ضروری است ضمنا از کسانیکه نیمکت های سنگی باغ را که جهت نشستن ورفع خستگی واردین تهیه شده بمنزله تختخواب برای خوابیدن خود اختصاص میدهند باید جلوگیری کرد ٭

آقای دکتر معمر بمنظور جلوگیری از تصادفات دوچرخه سواران پیشنهاد میکند یکمتر سمت راست خیابان‌ها را اختصاص بدوچرخه سوارها بدهند وما نند خط وسط خیابان این قسمت را از خیابان باخط سفیدی مشخص نمایند تا دوچرخه سواران از این حق اختصاصی خود استفاده نمایند و دچار مخاطره نباشند دیگر آنکه دوچرخه سواران برخلاف معمول فعلی از سمت چپ خیابان حرکت کنند تا وسائل نقلیه مقابل خود را ببینند واز صدای بوق وسایل پشت سر خود دچار تشویش نشوند ٭

یا اسفالت یا اجازه عبور

آقای شجاع طباطبائی مینویسد: قریب یکسال است خیابان اصلی یوسف آباد را بعنوان اینکه میخواهند اسفالت نمایند جلو آنرا از سمت خیابان پهلوی مسدود نموده وبا آنکه زیرسازی آن مدتها است تمام شده معهذا نه اسفالت میکنند ونه اینکه جلو آن را باز میکنند اهالی از شهرداری تقاضا دارند در صورتی که واقعا اسفالت خیابان مزبور عملی نمیشود لااقل راه عبور وسائط نقلیه را آزاد بگذارند تا اهالی اینقدر در زحمت نباشند ٭

داروخانه شماره ۶۰

از خوانسار تلگراف میکنند مدت دهسال است داروخانهٔ شماره ۶۰ در خوانسار تاسیس وبقرار اطلاع واصله بنگاه داروئی کشور قصد انحلال آنرا دارد در صورت صحت جز بدبختی وتلفات اهالی محل نفعی نخواهد داشت. استدعا داریم دستور جلوگیری صادر که هرچه زودتر از این اقدام مضر خودداری شود ٭

از بازرسی کل وزارت دارائی اطلاع میدهند فیمابین وزارتین دارائی وگمرکات وانحصارات نه تنها هیچگونه اختلافی در بین نیست بلکه هر دو دستگاه برای تامین منافع مردم ودولت تشکیل شده است

فریاد از بی آبی

ساکنین قسمت شمال غربی عباس آباد مینویسند صدها خانواده ساکن غرب عباس آباد ۲ سال است در آتش بی آبی سوخته ودوچار هزاران زحمت وبدبختی میباشیم سال جاری شهرداری عباس آباد ۲۴ ساعت آب در هفته از آب قنات بهجت آباد وسیلهٔ وزارت جنك باموافقت مالکین خریداری نموده وبیش از یك میلیون ریال نیز خرج ساختن نهر وجدول نموده‌اند تا این منطقه بی آب را مشروب سازند ولی شهرداری یوسف آباد از عبور آب ممانعت وهزاران نفر در این گرمای کشنده از بی آبی در شرف نابودی میباشیم استدعای بذل توجه وصدور اوامر فوری وقطعی بشهرداری یوسف آباد جهت رفع مزاحمت داریم ٭

هالو

قاچ زینو بچسب، سواری پیشکشت

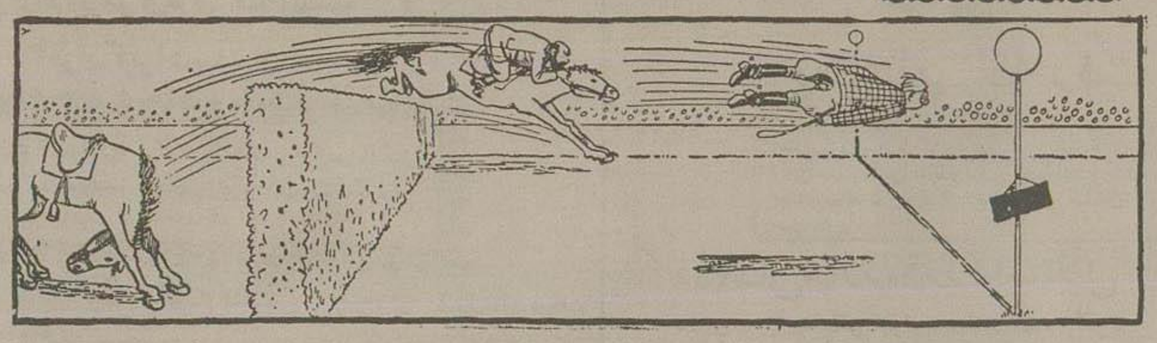

← از چپ به راست

پول ویسکی و تحصیل

وزارتفرهنگ آمریکا پس از تحقیق و مطالعه اطلاع داده است وجهی که همه ساله آمریکائیها برای صرف ویسکی خرج میکنند بمراتب بیشتر از پولی است که برای تحصیل فرزندان خود بمصرف میرسانند.

کشف یك کوه دریائی

یك کشتی تجسس روسی موفق شد که کوه دریائی مرتفعی را در قعر اقیانوس اطلس کشف نماید.

ارتفاع این کوه به دوازده هزار پا تخمین زده شده است.

گفته میشود که این کوه دراصل آتشفشانی بوده است و بنام «ماکاروف» که یك فرمانده روسی معروف است نامیده شد.

این کوه نزدیك بندر ولادیوستك در سواحل سیبری قرار دارد.

از اینجا و آنجا

آتش گرفتن آبجو

چند روز پیش یك کامیون حامل آبجو در یك راه فرعی اطراف لندن دچار حریق گردید.

راننده کامیون که وحشت زده بود جهت خاموش کردن حریق درطربهای آبجو را باز میکرد وروی آتش میپاشید ولی آبجو شدت حریق را بیشتر کرد.

قدرت زن

روز بروز بر تعداد زنانی که بکار غواصی جهت بدست آوردن مروارید در ژاپن اشتغال دارند افزوده میشود.

زیرا در طی مدت معلوم شده است که زنان قدرت بیشتری جهت تحمل آب سرد ونگهداشتن نفس خود از مردان دارند.

مردی با درخت ازدواج کرد

چند روز قبل در دهکده «دواس» واقع در هندوستان مردی باسم «سیدانات» با یکدرخت ازدواج کرد، در مراسم ازدواج او بادرخت عده زیادی شرکت داشتند وپدر روحانی نیز صیغه عقد را جاری کرد.

از مدتها قبل در این دهکده مرسوم است مردی که باصطلاح «پسر» مانده باشد نمی‌تواند ازدواج کند روی این اصل اکثر اشخاص مجرد قبلا بادرخت ویا چیزهای دیگر ازدواج نموده وبعد میتوانند زن بگیرند، سیدانات پس از آنکه بادرخت ازدواج کرد دستور داد که «زنش» را از بیخ ببرند وچون پس از بریدن دیگر درخت جان نداشت بدانجهت وی آنرا بخاك سپرد ودر نتیجه بیوه شد وبا دختر مورد نظر ازدواج کرد.

از بودجه حیوانات برای انسانها استفاده میشود

سازمان طرفداران و حمایت از حیوانات «ایندیانا پلیس» اطلاع داد که از بودجه اضافی این سازمان باشخاص فقیر ونیازمند کمك خواهند کرد.

۲۲ سال قبل خانم «ماری پاول» که در چندین کارخانه سهم داشت ۲۸۵ سهم خود را که در حدود ۳۵ هزار دلار بود در اختیار این سازمان گذاشت، طرفداران حیوانات بیمارستانی برای حیوانات تأسیس کردند واز منافع سهام نیز برای جمع آوری سگهای ولگرد وغیره اقدام نمودند، البته سهام کارخانه روز بروز ترقی میکرد بطوریکه امروز به ۷۵۰ هزار دلار رسیده است، بهرحال قرار شده از بودجه اضافی حیوانات برای راحتی انسانها هم استفاده شود!

جدول کلمات متقاطع شماره ۷۰۷

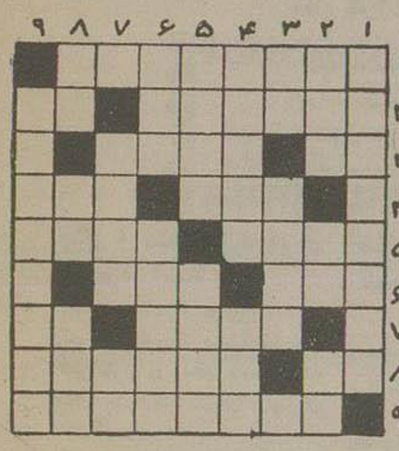

افقی: ۱ـ ما که جرئت نداریم مانند فردوسی این هر دو را باهم در زیر زمین آرزو کنیم ۲ـ از میوه‌های مقوی و وارداتی ـ اگر قرار بود از آب سنگین تر باشد، اوضاع طبیعی دنیا بهم میخورد ۳ـ کافیست ـ سالها پیش ما پرده نزاع و گفتگوئی پیدا کرده بود ٤ـ مانند ـ اگر در سینه باشد خریدارش بیشتر است تا سکه‌اش در دست ۵ـ خون دماغ ـ جانانش دل و جان برده! ٦ـ تاستان فصل آنست ـ از بریدنیها ۷ـ یکسیکه نخواهند اسمش را ببرند میگویند ـ همسایه بر بانك ۸ـ خانم میبازد ـ حیف که پاندارد و گرنه در میان کودز و رخانه بود ۹ـ از مراسم قبل از عروسی در قدیم الایام ٭

عمودی: ۱ـ موریس مترلینك درباره زندگی عجیب وجالب او کتاب بسیار جالبی دارد ۲ـ خلق الله ـ آوای دراز گوش ـ حج معکوس ۳ـ طرف ـ اگر زیبا باشد ساغر از کفش پیمودن دارد ٤ـ بخیه فرنگی فلزی جراحی ـ آدم مردد در هر کاری میآورد ۵ـ درنده و خطرناك ـ واحد سطح ٦ـ در موقع آواز شش دانگ زیر آن میزنند نه یکی نه دوتا، صدتا ـ کتاب شعر ۷ـ اگر هم وسیله‌ای برای موفقیت باشد غالبا بر سوائی بعدش نمیارزد ـ دشمن ۸ـ حرف ندا ـ مغز ـ پیوسته نیست ۹ـ کشاده رو باشند!

حل جدول شماره ۷۰٦

افقی: ۱ـ شمس تبریزی ۲ـ برنا ـ نانا ۳ـ برق ـ وبر ٤ـ نخل ـ ناروه ـ کو ـ جان ـ رش ٦ـ شعار ـ لکه ۷ـ جنس ـ هجا ۸ـ رولت ـ اغوا ۹ـ زاینده رود

عمودی: ۱ـ شبرنگ ـ جرز ۲ـ مر ـ خوشنوا ۳ـ سنبل ـ عسلی ٤ـ تار ـ جا ـ تن ـ ۵ـ قناره ٦ـ رن ـ آن ـ جاه ۷ـ باور ـ لاغر ۸ـ زنبورك ـ وو ۹ـ یار ـ شهداد.

کارخانه آجر سازی اقدام

بهترین مصالح ساختمانی را از قبیل آجر فشاری و انواع آجرهای روکارگچ و آهك تهیه با نازلترین قیمت در اسرع وقت در اختیار شما میگذارد

فروشگاه ـ خیابان بوذرجمهری سرای سعادت تلفن ۲۲٦۸۰ کارخانه تلفن ۲۹۸۰٤

آ ـ ۱٦۰۷۲

خودکار ـ موثر ـ مطبوع ـ ارزان

نکزا اسپری

برای دفع مگس، پشه، ساس، سوسك، مورچه وسایر حشرات ـ فروش در تمام داروخانه‌های معتبر

آ ـ ۱۵۸۹٤ ٦ـ۱

BÖHLER

فولاد ورق زنك نزن

Stainless Steel (Sheets)

نمایند انحصاری.

شرکت سهامی خشکه و فولادهای صنعتی تهران

خیابان امیر کبیر ـ سرچشمه ـ کاشی ۴۸٦ تلفن ۵۳۷۳۸

آ ـ ۱٦۱۱۰ ـ۱ـ کانون آگهی نوین

پس از بیست سال عقیم بودن

بالاخره در نتیجه معالجات این دکتر دارای فرزند شدم

کمینه ره ت پس از ازدواج ملتفت شدم که عقیم و از داشتن اولاد محرومم برای معالجه با کثر اطباء مراجعه کردم نتیجه‌ای نگرفتم تا اینکه نزد جناب آقای دکتر عیوض زاده که مطب شان اول خیابان نواب است بمعالجه پرداختم خوشبختانه معالجات این دکتر حاذق ومجرب موثر واقع شده واکنون مدت دو ماه است که باردار شده‌ام لذا بدینوسیله از معظم له اظهار تشکر وابراز قدردانی نموده وضمنا بانوانی را که عقیم وطالب فرزندند توصیه میکنم که بامراجعه باین دکتر آزموده ومجرب میتوانند دارای فرزند شوند.

آ ـ ۱۱٤۷۷

تیمسار سرلشکر دولو شهردار محترم تهران

انتخاب آقای منصور تیموریان را که از جوانان فعال ووطن پرست میباشد بریاست اداره اماکن بشخص سرکار وطبقه منورالفکر تحصیل کرده تبریك می گویم ٭

آ ـ ۱۱۵۵۷ مدیر بنگاه برق یاب منوچهر نادرزاد

تشکر

گو اینکه بانگاشتن این مختصر هیچگاه نمی‌توانم از تشخیص صحیح وبموقع جناب آقای دکتر حسین عسکری وحذاقت جراحی فوری جناب آقای دکتر اکبر زند وکیلی در مورد آیاندیسیت فرزندمان سپاسگزاری نمائیم با اینحال خودرا وظیفه‌دار میدانیم با این مختصر عالیترین تشکرات قلبی را تقدیم کنیم.

آ ـ ۱۱۵٤۷ ملکه بقائی ـ علی نیك نژادی

کودکستان ـ دبستان پسرانه و دخترانه ـ انجمن فرهنگی پروین

تمام پانسیون ونیم پانسیون

آموزگاران مجرب وزارت فرهنگ برنامه فارسی ومعلمین انگلیسی شورای فرهنگی بریتانیا روزی دوساعت انگلیسی تدریس مینمایند استاد جانبازیان تعلیم بالت کودکان را بعهده دارند پیانو باداده میشود ٭ کودکان کودکستان ودبستان روزانه با چند دستگاه اتوبوس رفت وآمد مینمایند غذا بعهده انجمن است بهتر بن وسائل بازی تهیه شده همه روزه صبح وعصر نام نویس میگردد خیابان شاه چهارراه یوسف آباد انجمن فرهنگی پروین تلفن ٤۲٤۵۱

آ ـ ۱۵۰۱۲ ۱۰ـ۹

در ۵۰ متر ارتفاع ۲۰۰ لیتر اب در یك دقیقه

نتیجه کار تلمبه پنج اسب و بیمسو ندی میباشد

شرکت تجارتی بهروز خیابان نادری ۴۴۵۳۱

آ ـ ۱۱۱۲۱ ٤ـ۵

با فیلم های ساده و رنگی «آنسکو»

شما میتوانید مجموعه ای از شاهکارهای عکاسی داشته باشید

آنسکو در تمام دنیا به دقت و حساسیت معروف است

Ansco 120 — Ansco 135

نماینده انحصاری ـ شرکت تجارتی آفتاب خیابان لاله زار

آ ـ ۱٦۰۷۸

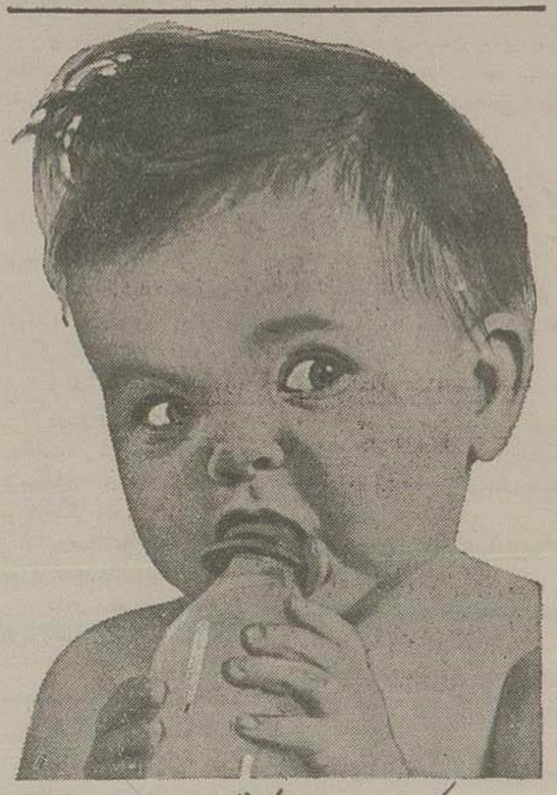

برای اینکه نوزادان شما قوی وسالم بمانند احتیاج به کلیم دارند!

به کودکان خود همیشه شیر خالص وسالم کلیم بدهید و اطباء نیز مصرف کلیم را بهمه توصیه میکنند، چون مغذی وقابل اطمینان است وهضم آن نیز فوق العاده آسان است.

شیر کلیم مغذی وحاوی سر شیر است و درساختن جثهٔ قوی و استخوانها و دندانهای محکم به کودکان کمك مینماید.

مصرف کلیم هیچگونه زحمت و عوارضی ندارد و کودکان میتوانند آنرا هروقت که احتیاج داشته باشند مصرف نمایند.

مصرف کلیم کاملا بصرفه است و در قوطی های مخصوص سالها بدون آنکه فاسد شود باقی میماند.

به کودکان خود که درحال رشد میباشند کلیم را که سالم ترین و مطمئن ترین شیر است تغذیه نمائید.

حاوی ویتامین «د»

KLIM

بهترین شیر

آ ـ ۱٦۰۷٦ ـ۱

یك عمر تختخواب

تختخوابهای ۵۴ فنره انگلیسی خوش ساخت ـ راحت وصاحب عمر نوح است

تهران اروپ ـ میدان فردوسی

آ ـ ۱۵۸۱٦ ۱۰ـ۲

بنگاه مستقل برق تهران تا کنون به ۴۸ هزار خانوار برق داده است

و بیش از صد میلیون ریال وام از مردم گرفته است

بنظر کارشناسان برق شهر تهران به ۴۰۰ هزار کیلوات برق نیازمند است

اخیراً سازمان برنامه اعلام داشته است که در نظر دارد شرکت واحدی برای تامین و اداره برق کشور تشکیل دهد. بدین مناسبت خبرنگار ما رپرتاژ جالب زیر بن را درباره پیدایش و تحول صنعت برق در ایران تهیه نموده که بنظر خوانندگان گرامی میرسانیم.

چگونه صنعت برق در ایران بوجود آمد؟

پیدایش صنعت برق در ایران بنام مرحوم حاج امین الضرب متراذف است امین الضرب در زمان ناصرالدینشاه امتیاز ایجاد کارخانه برق را در تهران بدست آورد.

اولین کارخانه برق ایرانی را در اول خیابان امیر کبیر تاسیس و بکار انداخت سالها این کارخانه کار میکرد و با توسعه شهر تهران رفته رفته عدم تناسب آن محسوس تر میگردید تا آنکه در زمان اعلیحضرت فقید تصمیم بایجاد کارخانه برق فعلی گرفته شد در این هنگام ورثه حاج امین الضرب باستناد امتیازی که در زمان ناصرالدین شاه گرفته بودند علیه اداره برق شهرداری در محاکم صالحه دادگستری اقامه دعوی کردند و سرانجام دیوان کشور رای خود را بر فقد دلیل کافی از طرف ورثه نامبرده اعلام و امتیاز برق را از مختصات حقوق حقه و قانون شهرداری دانسته و اجازه داد کارخانه فعلی امین الضرب بلحاظ امتیاز داده شده مادام که مشغول کار است از امتیاز خود استفاده کند و بهمین ترتیب ماشینهای کهنه و فرسوده کارخانه تا چند سال قبل همچنان مشغول بکار بود.

در سال ۱۳۱۳ طبق تصویبنامه مورخه ۱۸ر۲ر۱۳ هیئت وزراء مقرر گردید که کارخانه بزرگتری که برق شهر را تامین کند خریداری و بوسیله شهرداری نصب و اداره شود و در همان تاریخ وقتی خواستند بعرض اعلیحضرت فقید برسانند صورت مجلسی بامضای چند تن از مهندسین قدیمی تهیه و تنظیم گردید و پیش بینی نمودند که با ششهزار کیلوات توان برق شهر و حومه و عند اللزوم تا شهر قم را تامین کرد در حالیکه اگر در همان موقع موقعیت شهر تهران در نظر گرفته شده بود شاهنشاه فقید چون مایل بترقی صنعت و رفاه مردم بودند با هر مقدار که احتیاج پایتخت را رفع مینمود موافقت میفرمودند باتکاء همین گزارش ششهزار کیلوات را کافی و کامل دانسته و سرانجام دستور خرید آن را از کارخانه اشکودای چک اسلواکی صادر و از تاریخ ۲۵ر۶ر۱۶ رسما شروع ببهره برداری از آن شد کارخانه اشکودا که عبارت از چهار توربین ۱۶۰۰ کیلوواتی بود.

این کارخانه بحساب دقیق تا اول تیر ماه ۳۶ مقدار ۹۳۳ر۱۵۶ر۵۰۴ کیلوات نیروی برق شهر تهران رسانده است و این نکته لازم است یادآوری شود که از لحاظ فنی ادامه کار توربین های مورد بحث غیر عملی و در حکم اعجاز باید شمرده شود زیرا قوی ترین توربین های دنیا فقط قادر است ده سال بطور مداوم کار کند.

شبکه برق تهران از چه تاریخ بوجود آمد؟

اولین قدم برای شبکه برق تهران در سال ۱۳۱۵ بوسیله کمپانی اشکودا برداشته شد و در آنموقع شهر تهران خیلی کوچک و محدود بخیابان های شاهرضا و سی متری و سولوی و ژاله وری بود بنابراین شبکه احداثی بوسیله اشکودا هم محدود بهمین قسمتها میشد که کاملا بوسیله بیست و چهار پست ترانسفورموتور و پنج رشته کابل که از کارخانه اشکودا واقع در بیرون دروازه دوشان تپه کشیده شده بود این شبکه تغذیه میگردید و قدرت این شبکه از ۶۰۰۰ کیلوات تجاوز نمینمود.

بعداً که تهران سرعت سرسام آوری بزرگ شد و احتیاجات مردم شهر از نظر برق رو بفزونی گذاشت کارخانه اشکودا که در آنموقع در خارج شهر بود درست در داخل شهر قرار گرفت بنگاه برق ناچار کارخانجات موجود را توسعه داد و ۶۰۰۰ کیلوات اولیه را بکمک کارخانجات دیگر و کارخانه های جدید که خود نصب کرده بود ناسی و پنجهزار کیلوات رسانید و برای اینکه از افت فشار جلوگیری نماید یک شبکه کمربندی بیست هزار ولتی درست شد ولی از آنجا که شهر دائما در توسعه بود همیشه ساکنین اطراف پایتخت نمیتوانستند از ولتاژ صحیح استفاده نمایند.

شرکت بازرگانی برق و آقای نمازی

یکبار دیگر آقای غلامحسین ابتهاج شهردار وقت (سال ۱۳۲۴) بفکر این افتاد که شبکه برق را توسعه دهد آقای ابتهاج باتفاق آقای مهندس محمود خلیلی رئیس وقت اداره برق تصمیم بازرگانی نمودن اداره کل برق گرفته و در تاریخ ۲۱ر۷ر۳۲ هیئت مدیره آن معرفی و سرمایه اولیه بمقدار ۳۶ر۰۰۰ر۰۰۰ سی و شش میلیون ریال تقویم گردید. این تصمیم پیش از چند صباحی دوام نیافت و علت پاره ای از تشنجات سیاسی عملی نگردید. در همین وقت که اولیاء امور در فکر اصلاح و ترمیم برق پایتخت بودند آقای نمازی که بطور موقت پس از سالیان دراز بمیهن خود باز گشته بودند برای خدمت بهموطنان قسمتی از سرمایه خود را برای تنظیم امور برق تهران تخصیص دادند ولی بتحریک عده ای از عناصر مخالف قرارداد امضاء شده لغو و ایشان سرمایه بادشده را برای لوله کشی شهر شیراز اختصاص دادند و مسلما اگر این قرارداد در آن تاریخ بین شهرداری و آقای نمازی عملی شده بود شاید شش سال قبل معمای برق تهران حل میشد.

بنگاه برق چگونه اداره میشود.

در حال حاضر بنگاه برق تهران زیر نظر دو هیئت زیر بن قرار دارد:

۱ - شورای عالی برق مرکب از سه نفر نماینده (وزارت کشور، انجمن شهر شهرداری تهران).

۲ - هیئت نظارت مرکب از چهار نفر (نمایندگان شهرداری انجمن شهر وزارت کشور و شورای عالی برق) سازمان داخلی بنگاه زیر نظر مدیر عامل بنگاه میباشد که در زمان حاضر تمسار سرتیپ آجودانی با حفظ سمت مدیر کلی مدیر عامل بنگاه نیز میباشند و علی الاصول کلیه اقدامات فعاله در زمینه برق بوسیله ایشان با تصویب شورای عالی و هیئت نظارت انجام میگیرد.

هم اکنون تعداد ۳۸۵ نفر (مهندس و کارمند و ۶۴۶ نفر کارگر و استادکار) در بنگاه برق مشغول بکار میباشند.

نیروی برق تهران از کجا تامین میشود

نیروهائیکه مستقیما در زمان حاضر بوسیله بنگاه برق ایجاد و توزیع میشود بقرار زیر است:

۱ - کارخانه اشکودا ۶۴۰۰ کیلوات
۲ - « وستینگهاوس ۸۰۰۰ «
۳ - « دیزل ۱۹۰۰ «
۴ - کارخانه وستینگهاوس جدید ۱۰۰۰۰ کیلوات

و بوسیله کارخانجات کمک کننده دولتی و ملی نیروهای زیر بدست آمده و در اختیار بنگاه برق گذارده میشود

از کارخانجات نظامی سلطنت آباد ۲۰۰۰ کیلوات
از کارخانه سیمان ۱۰۰۰ کیلوات
از کارخانه لوله کشی هزاراتی ۱۵۰۰ کیلوات
که از اول سال جاری بعلت احتیاج سازمان لوله کشی این کمک را قطع و بنگاه برق نیز فعلا بآن نیازمند نیست.
از دخانیات ۱۰۰۰ کیلوات
از بانک ملی در موانع لازم ۵۰۰ کیلوات چهار ساعت اول شب
از کارخانجات ملی اختصاصی ۳۰۰۰ کیلوات

از زمان تصدی تیمسار آجودانی بمدیریت بنگاه برق مجموعا ۱۷۰۰۰ کیلوات به برق تهران افزوده گردیده است.

ماجرای وام دهندگان به بنگاه برق

براساس تصویبنامه ۲۵۳۸-۶-۲ر۲ر۲۷ هیئت وزیران تا کنون از ۱۵۰۰۰ مشترک برق هر کدام ششهزار ریال وام گرفته شده و جمعا تا آخر ۱۳۳۵ ۱۰۰ر۱۵۸ر۰۰۰ ریال وام دریافت گردیده است روزیکه این وامها دریافت شد طبق آن تصویبنامه قرار بود بعد از شروع بهره برداری کارخانه ده هزار کیلواتی وستینگهاوس باقساط ماهیانه مبلغ یکصد ریال وام مشترکین بدون اضافه بهره مسترد گردد ولی ضمن عمل مشاهده شد که اجرای این عمل باقساط ماهیانه دچار اشکال میگردد و بنا به پیشنهاد بنگاه برق قرار شد وام مشترکین باقساط پنجگانه سالیانه پرداخت شود که بترتیب از هر مشترک قبل از اینکه به بنگاه مراجعه نماید ضمن دعوتنامهٔ مخصوصی دعوت بعمل آمده و هنگام مراجعه ضمن پرداخت اقساط سر رسیده یک برگ کوپن نیز برای اقساط سالهائی بعد تحویل وام دهنده میشود که این کوپن جزء اوراق بهادار بوده و ارائه دهندگان در هر زمان صاحب وام پرداختی میباشند بنگاه برق تا کنون از محل وامهای دریافتی توانسته است ۶۰۰ ر۸۶۵ر۲۰ ریال بمردم مسترد دارد و مجموعا تا کنون از ۸۴۸۲ نفر وام دهنده دعوت بعمل آمده که از اینعده ۶۰۲۵ نفر مراجعه و کوپن و اقساط سر رسید خود را دریافت داشته اند

تا کنون چقدر پول به کارخانجات خصوصی داده شده

طرز پرداخت پول از طرف بنگاه به کارخانجات کمک کننده بقرار زیر میباشد به کارخانجات نظامی سلطنت آباد و سیمان و سایر مؤسسات دولتی بر مبنای پایاپای عمل میشود بدین ترتیب که کارخانه های دولتی روز برق مورد احتیاج خود را از بنگاه برق گرفته و شب که تعطیل میشوند برق موجود خود را در اختیار شبکه برق تهران میگذارند و در پایان هر ماه مازاد نیروی داده شده بنرخ معینی پرداخت میشود.

مشترکین بنگاه برق در زمان حاضر ۴۸۰۰۰ نفر میباشند که از این عده ۳۳۵۰ مشترک در شمیران و بقیه در تهران میباشند.

شهر تهران بچقدر نیروی برق احتیاج دارد

طبق محاسبه دقیق شهر تهران و حومه تا دهسال آینده سیصد تا چهارصد هزار کیلوات برق احتیاج دارد.

اکنون بنگاه برق مشغول مطالعه برای خرید یک کارخانه صد هزار کیلوائی میباشد که در جنوب شهر و حوالی کارخانه چیت سازی نصب خواهد گردید.

زمین آن نیز تعیین شده و در شرف خریداری است.

از میان تازه ها و کهنه ها

پادشاهی که رفت و رئیس جمهوری که آمد

چند روز قبل رژیم کشور تونس تغییر یافت و رژیم سلطنت از بین رفت و رژیم جمهوری جانشین آن گشت. بای محمدالامین سلطان تونس از سلطنت بر کنار و حبیب بورقیبه بریاست جمهوری آنکشور منصوب گردید. در این مقاله شرح زندگی محمدالامین سلطان معزول و حبیب بورقیبه رئیس جمهور جدید تونس را باطلاع خوانندگان میرسانیم:

۳۵ سال مبارزه در راه استقلال

حبیب بورقیبه چگونه وارد سیاست شد و چگونه بریاست جمهوری رسید

حبیب بورقیبه اولین رئیس جمهور تونس ۵۴ سال دارد. وی در یک خانواده متوسط با معرضه زندگی گذاشت. پدرش از افسران گارد مخصوص سلطان بود. موقعیکه پنجساله بود مادرش فوت کرد.

بدین جهت پدرش تربیت او را به برادرش «محمد» واگذار کرد.

مبارزه با مرک

«محمد» مترجم دولتی بود و عقاید و افکار عالی و بلند داشت و برادر خود را بنحو احسن تربیت کرد و مخصوصاً باو تحمل مسئولیت را تلقین نمود.

موقعیکه دوره متوسطه را میگذرانید، در اثر کار و زحمت زیاد مبتلا به سل ریه گردید.

وی مدت زیادی معالجه کرد و چند مرتبه بمرگ نزدیک شد ولی بالاخره در مبارزه باسل پیروز گردید و شفا یافت.

پس از آن وارد دانشکده معروف «کارنو» در تونس گردید و از میان مواد درسی در فلسفه و حساب استعداد فراوان داشت. حبیب بورقیبه در این هنگام وارد صحنه سیاست شد و عضویت «حزب دستور» را با اینکه بیش از ۱۹ سال نداشت پذیرفت.

اولین مجازات

وی در سال ۱۹۲۲ یک تلگراف برای «لوسیان سان» کمیسر عالی فرانسه در تونس فرستاد و نسبت به تعطیل روزنامه «الصواب» که در آنزمان انتشار میافت اعتراض کرد. بدین جهت رئیس دانشکده او را تنبیه کرد.

پس از اینکه بورقیبه تحصیلات خود را با درجه عالی بپایان رسانید «بنگاه صادقیه» او را با هزینه خود جهت اتمام تحصیلات در رشته حقوق و علوم سیاسی به پاریس فرستاد و برای او مبلغی معادل ۱۸۰۰ فرانک در سال جهت مخارج «جیبی» تعیین کرد.

طرفدار آزادی

در پاریس علاقه زیادی به ادبیات و روانشناسی نشان داد و ادبا و نویسندگان قرن هیجدهم را که طرفدار آزادی بودند بر نویسندگان قرون دیگر ترجیح میداد.

چندین مرتبه «بینوایان» و «افسانه قرون» از آثار ویکتور هوگو را خواند، همیشه شعار او این جمله بود «انسان باید برای سعادت برادران خود زندگی کند.»

زندگی خانوادگی

در سال ۱۹۲۵ با همسر خود «ماتیلد» مواجه شد و با او ازدواج کرد. این زن در تلخی و شیرینی زندگی با او شریک بود و همیشه هنگامیکه از بازداشتگاه برمیگشت، با روی باز او را استقبال مینمود و پس از اینکه در رامی بست منتظر بود بار دیگر مامورین دولتی جهت دستگیری او دق الباب نمایند.

بورقیبه از ماتیلد فقط یک فرزند دارد که اسم او هم حبیب و همنام پدرش میباشد پسر بورقیبه فعلا کارمند سفارت تونس در واشنگتن است.

غذای بورقیبه در هنگام تحصیل از نان خشک و نشتون تجاوز نمیکرد و در پاریس، جوانان تونسی را که با او در مبارزه همکاری میکردند ملاقات نمود.

در سال ۱۹۲۷ پس از اینکه لیسانس حقوق و علوم سیاسی را بدست آورده بود دست همسر خود ماتیلد را گرفت و به تونس برگشت.

تشکیل حزب نئودستور

در آنجا از وضع رقت بار هموطنان خود ناراحت شد و خود را وقف خدمت بآن ملت نمود و شروع بنوشتن مقالات کرد.

وی آنگاه مبادرت بتاسیس حزب نئودستور کرد. ملیون تونس که او را یک فرد ملی شناختند دور او گرد آمدند و در راه کسب آزادی بیشتری مبارزه نمودند تا اینکه اخیراً بریاست جمهوری منصوب شد.

وی پس از انتصاب بریاست جمهوری چنین میگوید:

«اکنون وظیفه بزرگتری داریم و آن اصلاح خرابیهای گذشته، و ساختمان ویرانهائی است که استعمار ببار آورده است.»

شاه تونس چگونه انتخاب میشد

خوشگذرانی بای تونس این کشور را بدام استعمار افکند

پادشاه تونس را بای مینامیدند اسم حقیقی او (سیدی محمدالامین پاشا) بود و باو لقب «والاحضرت» میدادند نه اعلیحضرت. وی مدعی بود که سلطنت ودیعه ایست که باو سپرده شده و روزیکه از سلطنت خلع گردید هفتاد سال داشت.

وی از سال ۱۹۴۳ زمام امور را در دست گرفته بود.

چگونه بامی انتخاب میشد؟

در تونس بر خلاف بقیه کشورهای سلطنتی سلطنت ارثی نبود و همچنین مثل مراکش پادشاه از میان اشراف و اعیان انتخاب نمیگردید بلکه مسن ترین افراد خانواده سلطنتی پس از «بای» جانشین وی میشد.

۸۳ نفر شاهزاده که خانواده بای را تشکیل میدادند باتفاق وی تبعید شد.

بزرگترین آنها ۹۶ سال دارد.

در حقیقت بای تونس از لحاظ سن چهارمین نفری بود که میبایستی جانشینی بای سابق گردد ولی اوضاع سیاسی طوری بود که محمدالامین جانشین بای سابق شد.

روز عزای ملی

موقعیکه در ۸ مه سال ۱۹۴۳ نیروهای فرانسوی وارد تونس شدند اولین اقدامی را که کردند خلع «محمدالمنصف» بای سابق تونس بود.

فرانسویان مدعی شدند که محمدالمنصف با نیروهای آلمان و ایتالیا همکاری داشته است.

«محمدالمنصف» روز چهاردهم مه ۱۹۴۳ بشهر «اغوات» واقع در جنوب الجزایر تبعید شد و نیروهای متفقین، طرفداران بای را دستگیر و زندانی ساختند و عده ای را اعدام کردند بدین جهت اهالی تونس آنروز را «عزای ملی» میدانند

مبارزه بای و پاشا

خانواده بای تونس از ۲۵۲ سال قبل، بر تونس حکومت میکنند و «خانواده حسینی» نام دارد زیرا موسس این سلسله حسین بن علی نام داشت کلمه «بای» در اصل به ماموری اطلاق میشد که در عهد عثمانی مالیات جمع آوری میکرد و حکومت حقیقی بدست حاکمی بود که «پاشا» لقب داشت.

اندک اندک نفوذ «بای» زیاد میشد و در مقابل از نفوذ «پاشا» کاسته میشد تا اینکه «حسین بن علی» سر سلسله خانواده بای توانست زمام امور را کاملا بدست گیرد.

نتیجه خوشگذرانی

موقعیکه سلطنت به «بای محمدالصادق» رسید عنان خوشگذرانی و عیش را رها کرد و دست قرض بطرف فرانسه دراز نمود و در سال ۱۸۸۱ پای فرانسویان را به تونس باز کرد و فرانسویان ۷۴ سال پیش تونس را تصرف کردند و سال بعد «علی بای» قراردادی با فرانسه بست که ملیون همیشه با آن مخالف بودند.

این خانواده ۲۵۲ سال بر تونس حکومت کرد و با خلع محمدالامین دوره حکمروائی آن تمام شد.

انتشار مجموعه ای از داستانهای ایرانی بزبان ترکمنی در شوروی

رادیو مسکو دیشب اطلاع داد که در عشق آباد پایتخت جمهوری ترکمنستان شوروی مجموعه ای از داستانهای نویسندگان ایران و همچنین آثار نویسندگان سوریه و عراق و لبنان و افسانه های افغانی بزبان ترکمنی ترجمه و منتشر شده است.

اکنون خوانندگان ترکمنستانی میتوانند برای اولین بار این آثار را بزبان مادری خود بخوانند.

دعوت دولت ژاپن از یک دانشجوی ایرانی

دولت ژاپن در سال آینده پنجاه دانشجوی خارجی را برای تحصیل و تحقیق در دانشگاههای ژاپن دعوت میکند مخارج تحصیل و اقامت این دانشجویان را دولت ژاپن تقبل میکند.

طبق تقسیم بندی که از طرف وزارت فرهنگ ژاپن بعمل آمده سه دانشجو از کشورهای خاورمیانه قبول خواهند شد که یکی از آنها از کشور ایران میباشد دوره تحصیل در دانشگاههای ژاپن پنج سال خواهد بود.

-۲۴-

فصل هفتم

-البته، آقای کاپیتن. من برای کسب این اطلاعات هرکاری از دستم برآید میکنم

مونیک این آخرین کلمات را با حرارت بیشتری ادا کرد سپس از زیر درختان انجیر بطرف و بلا راه افتاد تا باستخر رسید. کسی در آن حدود نبود. مونیک بداخل آب جست و از آنسوی استخر بیرون آمد. سراپایش خیس شده بود و همین کافی بود.

این احتیاط آخرین بیهوده بود زیرا در راه مراجعت هیچکس با او برخورد نکرد

وقتیکه دختر جوان وارد اطاق پرنسس شد، پرنسس فریاد زد:

-مونیک، مونیک عزیزم!

چنان ابراز شوق و شعف میکرد که گوئی مونیک از مسافرت دور درازی برگشته است.

-کات، دیشب خوب خوابیدید؟

- خیلی خوب بود، عزیزم. شما چطور؟ نگفتم آب تنی نصف شب اثر معجزه آسائی دارد؟ بدن را خنک میکند و آدم بخواب راحتی میرود و صبح سرحال از خواب بیدار میشود.

- حق با شماست.

- امشب هم آب تنی میکنیم، موافقید؟

مونیک که بچندین دلیل نمیخواست صحبت دیشب و آب تنی پیش کشیده شود پرسید:

- چه خبر از چائو دارید؟

پرنسس گفت:

- مشغول استراحت است. طبیعب چینی الان میآید، شاید هم تا حالا آمده باشد.

- بروم ببینم؟

- نه، بهیچوجه لازم نیست که شما بروید. مستخدمین، شیطان را مسبب درد و رنج چائو میدانند. ورد تسخیر اجنه و باطل السحر میخواندند و هیچ سفید پوستی نباید باطاق بیمار نزدیک شود. هنوز فریادهای این طفلک بیچاره در گوشم پیچیده است.

پرنسس برخلاف عادت همیشگی اش اول شروع بدستور دادن کرد و پس از آن تصمیم گرفت باستخر برود.

روز پر رنج و زحمتی بود. حرارت آفتاب از حد تحمل گذشته بود. هوا جنبشی نداشت و آبهای خلیج بنظر سرب مذاب میآمد.

مونیک احساس میکرد که دارد آب میشود. نه تنها سیل عرق از چهره و بدنش سرازیر بود، بلکه بنظرش میآمد که دستها و پاهایش سست و نرم شده است. ناچار تا حدامکان از جاتکان نمیخورد.

لحظات صبح آهسته آهسته طی میشد و پرنسس مرتب فرولند میکرد و ایراد میگرفت.

بیست بار از نو درآمد و بآب استخر فرو رفت، ولی هر بار برمیگشت و میگفت که آب استخر بیش از اندازه گرم است و از سر در آفتاب راه رفته طاقتش طاق شده است.

مونیک خوشحال بود که پرنسس امروز بفکر بادزن نیفتاده است. همین که اینگور پیدا شد پرنسس از مونیک پرسید:

-مانده بیش از ناهار برای آخرین بار باستخر برویم

دختر دعوت او را رد کرد و بهانه آورد که استحمام پیاپی خسته اش میکند.

همینکه پرنسس و اینگور داخل آب شدند، مونیک بطرف کتابخانه رفت. بعد از یک نظر اجمالی متوجه شد که قسمت پائین قفسه ها که یکمتر ارتفاع داشت تشکیل دولابهائی میدهد و گرچه چند دولاب از مجله و کتاب پر شده است ولی بسیاری از آنها هم خالی است. سوای این نهانگاه، دیگر در اطاق محلی نبود که بتوان در آن پنهان شد. زیر انباری دیواری خیلی کوچک بود.

دختر جوان که از این اکتشاف راضی و خرسند بود یکنار استخر برگشت. پرنسس از غیبت طولانی او مضطرب شده بود.

ناهار با بیحوصلگی صرف شد. مادام چلیا بروسکوی گفت

- توی اطاق خیلی گرم است. من امروز بعد از ظهر توی تنو میخوابم.

مونیک که از قیافه بیحال و بی حوصله اینگور لذت میبرد گفت.

- من خیلی خسته ام. اگر اجازه بدهید امروز برای خواب باطاقم بروم.

کورکین اشاره دوستانه ای باو کرد و گفت: «منهم آرامش اطاق خودم را ترجیح میدهم»

پرنسس گفت:

-مونیک عزیزم، دستور میدهم که یک تنو هم برای شما نزدیک تنوی من ببندند.

مگر اینکه میل داشته باشید در صندلی راحتی بخوابید.

اینگور گفت:

-کات عزیز، شما بزیر دستهاتان را اذیت میکنید مگر نمیبینید که مادموازل مونیک میخواهد از آرامش اطاق خود لذت ببرد

پرنسس از تذکر او برآشفت و گفت.

- شما زنها را نمیشناسید. من مطمئنم که مونیک زیر درختهای انجیر بهتر استراحت میکند و هوای آزاد را برهوای خفه اطاق ترجیح میدهد مونیک عزیزم، اینطور نیست؟

مونیک که در سخنان پرنسس احساس کمی حسادت میکرد با کراهت تسلیم امیل او شد.

بعد از ظهر، گرما بر شدت خود افزود.

عصر هوا اندکی خنک شد ولی تاریکی اضطراب تازه ای در دلها ایجاد کرد.

مونیک دو قمار وحشتناک در پیش داشت که موفقیت در آن بسته بجواب چهار سئوال ذیل بود:

چه؟- کجا؟- کی؟- چگونه؟

از نزد پرنسس برگشت و پنج دقیقه بعد اینگور وارد اطاقش شد طبق تصمیم قبلی مرد جوان را ناچنان سردی پذیرفت که شور و شوق او بلافاصله فرو نشست.

-مونیک، چه اتفاقی افتاده است؟ مثل اینکه حواستان جای دیگر است.

-میترسم، اینگور

-میترسید؟

- برای شما میترسم، میترسم که خطری تهدیدتان کند.

دختر جوان حس کرد که اینگور ناگهان دچار اضطراب شده است. دوباره گفت:

-نمیدانم چه خطری است، ولی میدانم که چنین چیزی هست و شما هم اطلاع دارید. والاچرا تا حالا در باره تجارتتان با پرنسس سمن چیزی نمی گفتید.

اینگور سعی کرد که قیافهٔ عادی خود را حفظ کند و حتی بزور لبخندی زد و گفت:

-شما هنوز بچه اید! لابد میخواستید که مانک تابلو بچسبانیم و روی آن بنویسیم: «همه نوع اسلحه جنگی، کلی و جزئی فروخته میشود». مگر نمیدانید که انگلیسها با این نوع تجارت مخالفند؟ انگلیسها و همه کسانی که از این کار سودی نمیبرند مخالف ما هستند.

-ولی اگر انگلیسها مخالفت کنند، خطر مهلکی شما را تهدید میکند. این سلاحها را چه وسیله و چطور برای مشتریهاتان میفرستید؟

مرد جوان باو نزدیک شد و گفت.

-دختر خوشگل، من نیامده ام که در بارهٔ تجارت صحبت کنم،

و او را در آغوش گرفت، مونیک برای اینکه تنفرش آشکار شود فشار زیادی بخود آورد. حتی موفق شد که لبخندی بزند.

خبرنگاران ما از شهرستانها اطلاع میدهند

هنوز ..؟

خبرنگارما از بوشهر اطلاع میدهد هنوز کارخانه برق بوشهر که از چندی پیش بعلت اختلاف باشهرداری تعطیل شده است بکار نیفتاده واهالی از لحاظ برق درمضیقه هستند.

شیوع دیفتری

بطوری که خبرنگارما از طالقان گزارش میدهد:
اخیراً بیماری دیفتری در قریه «فساعلداء» طالقان شایع شده وعده‌ای از کودکان را مبتلا کرده است.
ازطرف بهدار طالقان ؛ برای معالجه بیماران تقاضای ارسال دارو و واکسن شده است.

اردوی عمرانی تفتان

۷۰ نفر از مطلعین امور کشاورزی در دامنه کوه تفتان جمع شده‌اند تا برنامه‌های عمرانی بلوچستان را هم آهنگ کنند

خبرنگارما ازخاش گزارش میدهد: هم اکنون چندروزیست که بمنظور هم آهنگ ساختن برنامه‌های عمرانی بلوچستان اردوئی مرکب ازکارکنان سازمان ترویج کشاورزی خاش، دانش آموزان دانشسرای کشاورزی ایرانشهر وعده‌ای ازدهیاران بلوچستان دردامنه کوه «تفتان» واقع در شصت کیلومتری خاش تشکیل شده است.
شرکت کنندگان دراردو که قریب بهفتادنفر میباشند بسه گروه تقسیم شده‌اند و گروهای مزبور بترتیب تحت نظر آقایان دکتر اسلامی رئیس ترویج، مهندس منصف رئیس حوزه عمران بمپور ومهندس صدری تعلیمات لازمه رافرا گیرند.
روز ۲۹ مرداد نیز آقای مهران استاندار باتفاق آقای «استلز» کارشناس امریکائی حوزه بلوچستان باردوی تفتان وارد شدند واز نزدیك بانحوه کار شرکت کنندگان دراردو آشنائی حاصل کردند
اردوی مزبور تاچندروز دیگر درتفتان ادامه دارد

براثر مراقبت و رسیدگی فرماندار نرخ خواربار تنزل یافته است

خبرنگارما از کرمانشاه مینویسد .
ازبدو انتصاب آقای اردلان بفرمانداری کرمانشاه ومعاونت استانداری اقدامات مفیدی بمنظور تقلیل بهای خواربار بعمل آمده است. آقای فرماندار مرتبا درجلسات درجلسات کمیسیون تعیین نرخ خواروبار شرکت میکنند وبنا بتوصیه وی کلیه فروشندگان موظفند نرخ اجناس را روی کالا خود نصب نمایند علاوه براقدامات مذکور آقای اردلان اغلب اوقات شخصا باتفاق شهردار از مغازه های خواربارفروشی ومیوه فروشی بازدید مینماید .
درعکس بالا آقای اردلان هنگام بازدید یکی از مغازه‌های شهر شکایت یك بانو چادرنمازی که تره بار گران باوفروخته‌اند رسیدگی میکند.

برای تاسیس کارخانه قند

خبرنگارما ازاصفهان اطلاع میدهد:
کمیسیونی مرکب از آقایان مشیر فاطمی، امیرنیر ومند دولت آبادی نمایندگان مجلس شورای ملی باحضور آقای استاندار وعده‌ای از بازرگانان و مالکین درعبارت استانداری تشکیل شد وپیرامون تاسیس یك کارخانه قند مذاکرات مفصلی انجام گرفت.

شورای بخش

خبرنگارما ازفیروزکوه می نویسد:
بنابدعوت آقای رضانا ظمیان بخشدار جدید فیروزکوه چندروزقبل شورای بخش مرکب ازکلیه روسای دوایر دولتی، اعضای انجمن شهر درعمارت بخشداری تشکیل گردید وپیرامون عمران وآبادی فیروزکوه وقراء حومه مذاکرات مفصلی بعمل آمد.

مراجعت

خبرنگارما از فومنات گزارش میدهد آقای سیروس زبده حسابدار ومدیر برق شهرداری که مدت چهارماه برای گذرانیدن کلاس مالی وزارت کشور در تهران بسر میبرد پس ازخاتمه دوره کلاس بفومنات مراجعت نمود.

اداره بهداشت چه کمکهائی میکند

خبرنگارما از زاویه زرند مینویسد :
بمنظور اطلاع ازچگونگی ونوع کمك های اداره بهداشت ساوه بزاویه زرند با آقای دکتر دبالمه رئیس اداره بهداشت ملاقات نموده ودر این مورد ازایشان سؤال شد، آقای دکتر درپاسخ اظهار داشت :درمواقع بروز بیماریهای واگیر اداره بهداشت برای کمکهای اولیه وتوزیع دارو آماده است ودرصورت تقاضای اهالی زاویه وقراء اطراف اداره بهداشت بعضی ازلوازم بهداشتی را باقیمت ارزان تحویل آنها مینماید .

عطیه اعلیحضرت همایونی برای تعمیر مساجد زاهدان

خبرنگارما اززاهدان گزارش میدهد:
بقراریکه از استانداری کسب اطلاع شده اعلیحضرت همایون شاهنشاهی مبلغ هشتادو هفت هزارریال بوسیله آقای مهران استاندار بلوچستان پرداخت فرموده‌اند تابمصرف تعمیر مساجد زاهدان برسد.
طبق اطلاع حاصله مبلغ مزبور به‌نسبت احتیاج بین مساجد شهر تقسیم گردیده تازیر نظر امام جماعت هرمسجد وبانظارت انجمن شهر وآقایان فرماندار وبخشدار بمصرف برسد.

سرعت تاکسی باعث مرگ مسافرش شد

یك تاکسی براثر سرعت فوق العاده وارد پیاده رو شد و درختی را شکست وپس ازتصادف بادیوار متوقف گردید

خبرنگارما ازاصفهان گزارش میدهد. چندروز قبل هنگامی که تاکسی شماره ۱۱۹ براندگی سیف‌الله نام باسرعت زیادی از خیابان فروغی میگذشت غفلتا وارد پیاده‌رو شد وبیکی از درختهای کنار خیابان تصادف نمود وپس از شکستن درخت وبرخورد بادیوار منزلی متوقف شد.
براثر این حادثه راننده تاکسی وجوان ۲۳ ساله‌ای بنام حسن پور کرمانی که در کنار دست وی نشسته بود بسختی مجروح شدند. مجروحین بلافاصله بوسیله ماموربن انتظامی به بیمارستان منتقل شدند ولی ساعتی بعد حسن پور کرمانی بعلت شکستگی دست وپا وخونریزی مغزی فوت نمود.
فعلا راننده تحت درمان میباشد.

هزاران نفر بیمار انفلوآنزائی

برای رفع این بیماری در (امامزاده رودبند) دست بدعا برداشتند

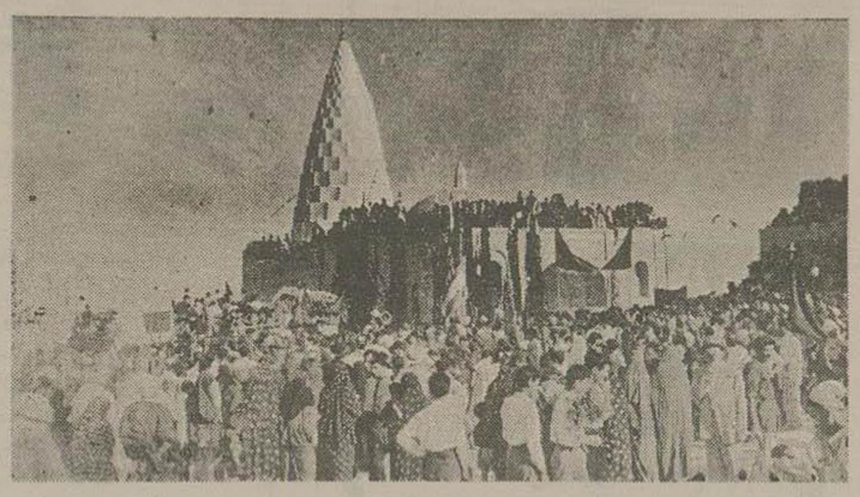

«آنفلوآنزا» در دزفول بیداد کرده است . صدی نود اهالی بدون اغراق مبتلا بآنفلوآنزا شده‌اند. سیل بیماران ازصبح تاغروب بطرف بهداری ، درمانگاه ، مطب آقایان اطباء سرازیر است وپزشکان نمیدانند چگونه بحال بیماران خود رسیدگی کنند . شدت شیوع مرض بحدی است که اهالی بوحشت افتاده وچندروز قبل بطور دسته جمعی درحالیکه براثر ابتلاء بمرض قادر بکنترل خویش نبودند باوضع رقت باری بامزاده «رودبند» رفتند ودرآنجا دسته جمعی برای رفع این بیماری دست بدعا برداشتند .
درعکس بالا انبوهی ازبیماران درجلو امامزاده (رودبند) وبالای بام آن هنگام مراسم دعا دیده میشوند.

هزینه جشن ۲۸ مرداد بین مستمندان شهر تقسیم شد

خبرنگارما ازشهسوار طی گزارشی مینویسد چون امسال روز ۲۸ مرداد مصادف باایام محرم گردید هیچگونه مراسمی ازطرف ادارات دولتی واصناف درشهر برگزار نشد ودرعوض برای آمرزش روح شهدای ۲۸ مرداد بمبلغ پنجهزار ریال هزینه جشن بین مستمندان تقسیم گردید.
درضمن جشنهائی که قرار بود بمناسبت این روز ازطرف جوانان برگزار شود موقوف گردید وفقط عده‌ای ازآنها درمیدان عمومی شهر خطابه‌هائی دراطراف اهمیت این روز تاریخی وقایع ملی ایراد کردند.

اهالی سبزوار تقاضا دارند راه آهن مشهد بسبزوار متصل شود

نزدیکترین ایستگاه راه آهن خط «تهران- مشهد» به سبزوار ایستگاه «اسفراین» میباشد که تاسبزوار بیش ازپنجاه کیلومتر فاصله دارد ومدتیست که جمع کثیری ازمردم شهر بوسیله نامه وتلگراف ازمقامات مربوطه تقاضا کرده‌اند که برای ارتباط سبزوار باخط آهن تهران- مشهد یك خط فرعی تااین شهر کشیده شود.
علت تقاضای اهالی اینست که قبل ازدایر شدن خط آهن تهران- مشهد، شهر سبزوار درمسیر راه مشهد ومحل رفت وآمد مسافرین وغیره بودولی ازهنگام افتتاح این خط سبزوار بقریبا بصورت یك شهر دورافتاده درآمده وادامه این وضع امورتجاری و اقتصادی ووضع مردم رابکلی فلج خواهد کرد.

مهمانان خارجی

ازشیر ازخبرنگارما مینویسد چندروز قبل ۳۱ نفر ازاستادان دانشجویان فرانسوی که مهمان وزارت فرهنگ میباشند برای بازدید ازآثار وابنیه تاریخی واردشیر ازشدند.
استادان ودانشجویان فرانسوی درمدت توقف خود درشیر ازمهمان اداره فرهنگ استان هفتم بودند.

میخواهند سولده شهریت پیدا کند

چندی قبل مقاله‌ای تحت عنوان «خیال خام» بقلم خبرنگار سولده ما اطلاع خوانندگان عزیز رسید که ضمن آن احتیاجات این منطقه خاصه تاسیس ادارات انتظامی مورد بحث قرار گرفته بود. اینك اداره اطلاعات ژاندارمری کل کشور طی نامه‌ای مینویسد: دسته ژاندارمری سولده امنیت این ناحیه را ازهرحیث تامین نمود ومنظور نویسنده مقاله این بوده است که دراین محل شهربانی وسایر ادارات تاسیس شود وبطور خلاصه سولده شهریت پیدا کند.

درمنزل رفیقه‌اش سکته کرد ومرد

خبرنگارما از همدان اطلاع میدهد: ساعت چهار بعد ازظهر روز جمعه «علی وکیل» که ازسرشناسان محلات همدان بود واکثر مردم اورا میشناختند در منزل رفیقه‌اش بنام (بتول) هنگامیکه گرم گفتگو وشوخی بود ناگهان دچار عارضه سکته قلبی شد ولحظه‌ای بعد درگذشت. جریان بلافاصله باطلاع شهربانی وپزشك قانونی رسید وپس ازحضور مامورین وطبیب قانونی جسد مورد معاینه قرار گرفت واجازه دفن صادر گردید ،

جمعیت خیریه ثریا پهلوی تشکیل گردید

واعضای هیئت مدیره و بازرسان آن انتخاب شدند

اعضای هیئت مدیره جمعیت خیریه ثریا پهلوی

خبرنگارما از کرمان گزارش میدهد چندروز قبل بدعوت بانو بنی آدم همسر آقای استاندار عده کثیری از بانوان درسالن استانداری حضور یافتند وبرای تشکیل جمعیت خیریه ثریا پهلوی و انتخاب هیئت مدیره آن مشغول مذاکره شدند . درپایان این جلسه برای انتخاب هیئت مدیره اخذرای بعمل آمد ودرنتیجه بانوان بنی آدم ، نوذری، برخوردار ، هدایت، شهردان ، کیانیان سمت هیئت مدیره وبانوان امیری و کلانتری سمت بازرس، بانوان جلالی، فرزاد ، احمدی مقرب ، مالك، فیروزه روشنیان بسمت اعضاء علی البدل انتخاب شدند.
ضمنا در دومین جلسه عمومی جمعیت قرارشد که پس ازجلب موافقت استاندار امورپرورشگاه ثریا که فعلا بوسیله استانداری انجام میگیرد بجمعیت خیریه ثریا پهلوی واگذارشود

اینهم بهداری ما .. ؟ !

پس ازمدتها انتظار ومحرومیت وارسال نامه‌ها وشکایات مکرری که از طرف اهالی این بخش بمقامات مختلف برای تشکیل بهداری در مرزن آباد فرستاده شد بالاخره بهداری مرزن آباد تأسیس شد ولی فقط یکنفر را بعنوان رئیس بهداری بآن ناحیه اعزام داشته‌اند ودیگر از سایر کارکنان فنی ووسائل لازم وداروی مورد نیاز خبری نیست آیا با این یك نفر پزشك و عدم ساده‌ترین وسائل وعادی‌ترین داروی لازم میتوان بهداشت وسلامت ۲۰ هزار نفر جمعیت این بخش را تأمین نمود؟ بهداری اینجا حتی فاقد یك «سرنگ» میباشد .
عموم اهالی ازاولیای محترم وزارت بهداری تقاضادارند توجهی بوضع بهداری این سامان نموده ودارو ولوازم ضروری برای درمانگاه وبهداری مرزن آباد ارسال نمایند .

مرگ راننده

خبرنگارما ازاصفهان اطلاع میدهد چندروزقبل راننده‌ای بنام عبدالحسین جان قربانی هنگامیکه در کنار خیابان خواجو برای تعمیر اتومبیل باری خود زیر کامیون خوابیده ومشغول کار بود ناگهان «رینگ» اتومبیل ازجای خود خارج شده وسر وصورت اواصابت نموده ، شدت ضربه وارده بحدی بوده است که راننده مزبور آنجان سپرد.

خلاصه خبرهای شهرستانها

فومنات - براثر مساعی آقای محمودی نماینده مجلس واصغریان رئیس اداره فرهنگ فومنات بهداری آموزشگاههای شهر طی مراسمی افتتاح گردید ومشغول کار شد.

سنندج - اعضاء هیئت بازرسی سازمان برنامه که مدت چندروز مشغول رسیدگی بپروژه‌های عمرانی سنندج بودند پس ازخاتمه مطالعات خویش بصوب سقز عزیمت کردند.

صومعه‌سرا - عموم اولیاء دانش آموزان صومعه‌سرا طی نامه‌ای از آقای فرخ منش مدیر کل فرهنگ استان اول تقاضا کرده‌اند که باافتتاح کلاس ششم متوسطه در صومعه‌سرا موافقت شود.

بندر بوشهر - دراین هفته عمال مختلف سه نفر از اهالی شهر ازپشت بام منزل خود بکوچه سقوط نمودند که بلافاصله دربهداری شهر تحت درمان قرار گرفتند.

نجف آباد - درچندروز اخیر بیماری آنفلوآنزا شدت بین اهالی شایع شده است بطوریکه هم اکنون صدی هشتاد اهالی باین بیماری مبتلا هستند.

صومعه‌سرا - اهالی قراء «بهمبر» و «خیابر» و «کسکرات» از اداره راه استان یکم انتظار دارند که قبل ازآغاز فصل بارندگی برای تعمیر و مرمت راه شوسه‌ایکه بدهات مزبور منتهی میشود اقدامی گردد.

اصفهان - آقایان دکتر فیلسوفی مدیر عامل بنگاه آبیاری و هاتفی بازرس شرکت کوهرنگ ودکتر یوسفی بمنظور سرکشی وبازدید امور شرکت کوهرنگ باصفهان وارد شدند.

زاویه زرند - بنابدعوت آقای فهیدرئیس کشاورزی ساوه عده‌ای ازآقایان مالکین بمنظور انتخاب هیئت مدیره شورای کشاورزی محل آن در اداره حضور یافتند ولی چون برای اخذرای عده کافی بنظر نمیرسید جلسه آینده بدهم شهریور موکول گردید.

رامیان - آقای دکتر عطیه رئیس بهداری گرگان که برای بازدید و رسیدگی بامور بهداری رامیان واردشده بودپس ازیکروز توقف مراجعت کرد.

چالوس - بدستور بهداری استان کلیه داروخانه‌های غیرمجاز تعطیل گردید وفعلا تنها یك داروخانه که بوسیله یك دکتر داروساز اداره میشود مشغول بکار است.

انتصابات بهرشهرستانها

شهرکرد - آقای سرهنگ رجبیان رئیس ژاندارمری.

بندر شاه - آقای علی علوی رئیس بانکملی

نهاوند - آقای نصراله فیلسوف دادستان

اولیاء دانش آموزان از رئیس فرهنگ تقاضا کردند کلاس ششم ادبی وریاضی تاسیس شود

چندی قبل جمعی ازاولیاء دختران دانش آموز با آقای امینی کفیل فرهنگ شهسوار ملاقات کردند وپیرامون وضع تحصیلی فرزندان خود و همچنین لزوم تاسیس شعبه ششم ادبی وریاضی در دبیرستان دخترانه شهسوار مذاکراتی بعمل آوردند. آقای امینی وعده داد که برای تحقیق خواسته‌های اولیاء دانش آموزان هرچه زودتر و قبل از آغاز سال جدید تحصیلی اقدام خواهد کرد.

زایشگاه ۸۰ تختخوابی بهمن یزد مجددا افتتاح میشود

خبرنگارما ازیزد اطلاع میدهد : طبق اطلاع قریبا زایشگاه بهمن یزد که درسنوات قبل ازطرف انجمن زرتشتیان مقیم بمبئی اداره میشد ولی درسالهای اخیر بعلت عدم وصول بودجه لازم تعطیل شده بود مجددا افتتاح خواهد شد . هزینه تعمیر ومرمت وهمچنین توسعه زایشگاه مزبور که بالغ بردو میلیون ریال شده است بنابامر اعلیحضرت همایونی ازطرف جمعیت شیر وخورشید سرخ مرکزی تامین گردیده است.
این زایشگاه دارای هشتاد تختخواب است وتحت نظر پزشکان مجرب اداره خواهد شد .

بایدبگویم ازوضعی که سابق درجبهه‌های این منطقه حکمفرما بود بی اندازه ناراحت شده‌ام . میبایستی آندرسون قبلا متوجه حقیقت اوضاع شده وکاری راکه من اکنون آغاز کرده‌ام وی قبلا انجام میداد ولی نباید فراموش کرد که وی ازروز ۲۴ ژانویه فرماندهی سراسر این جبهه را بعهده گرفته است.
کلیه نیروهای موجود به سه قسمت تقسیم خواهد شد. قوای انگلیسی وفرانسوی تحت فرماندهی ژنرال اندرسون قرار خواهند گرفت. «فرندنال» فرماندهی سربازان امریکائی ومونت گمری اداره عملیات ارتش هشتم را بعهده خواهند گرفت نمی‌خواهم شمارا مایوس کنم ولی باید بگویم که پیروزی افریقای شمالی را نباید قریب الوقوع دانست زیرا هنوز باید دراین منطقه درهوا وزمین اقدامات مهمی صورت گیرد ژنرال ایزنهاور بماحدا کثر کمك را میکند.
ازاینکه حال شما خوب شده بسیار خوشوقتم.

***

تاهنگامی که بندر تریپولی مورد استفاده کامل قرار نگرفته بود مونت گمری توانست فقط باقسمتی از نیروهای خود در تونس پیشروی نماید وفرمانده ارتش هشتم قبلا میدانست که محض پایان یافتن نبرد « قصرین» رومل توجه خود را بسوی وی معطوف خواهد ساخت وباین جهت سه لشکر مقدم خود را در حوالی «مدنین» مستقر ساخته بود.
این لشکرها عبارت بودند ازلشکر هفتم زره‌پوش ولشکر ۵۱ بریتانیا ولشکر دوم نیوزلندی نیروهای تحت فرماندهی مونت گمری فرصت کار گذاشتن مین‌های زمینی و کشیدن سیم‌های خاردار را پیدا نکرده ولی پانصد دستگاه توپ ضد تانك دراین منطقه متمرکز ساخته بودند که هرآن برای شلیك بسوی دشمن آماده بود .
۲۸ فوریه ۱۹۴۳

ازژنرال مونت گمری به نخست وزیر

عناصر سپاه پنجم ازکه بنغازی باین ناحیه رسیده‌اند بسوی جبهه اعزام میشوند وتاروز دهم مارس تمام واحدهای مقدم این سپاه به تریپولی خواهند رسید وبقیه واحدها نیز پشت سر آنها خواهند رسید وتمام سپاه تا ۱۹ مارس درمواضع مقدم جای خواهند گرفت واقدامات لازم بعمل آمده که ازمواضع فعلی که دراختیار ما می‌باشد علیه رومل به نبرد بپردازیم وازهمین مواضع حملات احتمالی وی را دفع کنیم تا بوتحمله ما برسد .
درنظر دارم ازمواضعی که اکنون نیروهای ما اشغال نموده‌اند بشدت دفاع کرده وآنها را ازدست ندهم زیرا این مواضع کاملا برای حملات آینده علیه خط «مارت» مناسب است.

***

روز ۶ مارس رومل باسه لشکر آلمانی به چهار حمله بزرك مبادرت کرد وکلیه این حملات دفع شد وتلفات سنگین ونیروهای آلمانی وارد آمد .
دشمن براثر این شکست مجبور بعقب نشینی شده و ۵۲ تانك را که درنتیجه شلیك توپهای ضد تانك منهدم گردیده بود درمیدان نبرد باقی گذاشت دراین نبرد فقط ازنیروهای ما ۱۳۰ تن کشته وزخمی گردیدند ولی به تانکهای ما هیچگونه آسیبی وارد نیامد .
تاآنوقت درهیچیك ازجنگها چنین تمرکز مهمی ازتوپهای ضد تانك صورت نگرفته بود ومحتملا این یکی ازبزرگترین شکست‌های رومل درجنگ افریقا بود وبعلاوه این آخرین نبردی بود که رومل

از جهانگیر افخمی

مخبر اطلاعات در نیو یورک

در مراسم یکصدوشانزدهمین سال تاسیس دانشگاه معروف (فردهام) آمریکا

رئیس دانشگاه از دکتر بهمن زند دیپلمات ایرانی تجلیل کرد

رساله دوره دکترای آقای دکتر زند درباره وقایع ده ساله ایران از سال ۱۹۱۷ الی ۲۷ میباشد و از نظر اهمیتی که دارد از طرف دانشگاه فردهام بطبع خواهد رسید

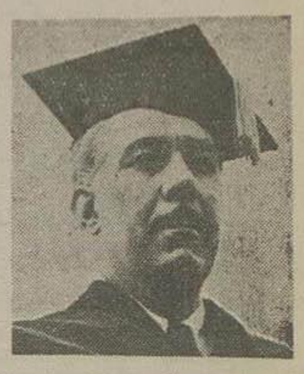

دکتر زند

چندی قبل بمناسبت یکصدوشانزدهمین سال تاسیس دانشگاه معروف «فردهام» که یکی از دانشگاه‌های برجسته و نام آمریکاست دعوت نامه‌ای برای مخبرین داخلی وخارجی واساتید وطبقات روشنفکر شهر نیویورک فرستاده شد که منهم یك نسخه از آنرا دریافت داشتم همراه این دعوتنامه ورقه‌ای بود که علاوه بر برنامه جشن جریان فارغ‌التحصیل شدن در ۱۳۵۰ دانشجوی دانشگاه از دانشجویان ممتاز ورتبه اول یاد کرده ونشان میداد که یك دانشجوی ایرانی هم توانسته است بادرجه ممتاز دوره دکترای حقوق سیاسی و روابط بین‌المللی را بپایان برساند و رساله‌اش یکی از سه رساله درجه اول سال جاری دانشگاه نامبرده تشخیص داده شود.

اگرچه در بین دانشجویان مقیم آمریکا محصلین بااستعداد فراوانند ولی گذراندن دوره دکترای حقوق سیاسی و نوشتن پایان نامه‌ای که مورد تائید و تمجید هیئت اساتید سخت گیر دانشگاه «فردهام» قرار گیرد کار آسانی نیست برای شناختن این هموطن بااستعداد شروع به تحقیق کردم و باین نتیجه رسیدم که هموطن مزبور کنسول سابق ایران در نیویورك است که از پنج سال قبل باموافقت وزارت امور خارجه وبدون استفاده از حقوق واز تحصیلی بمطالعات خود ادامه داده و توانسته است دوره دکترا را باامتیاز بپایان برساند ورساله‌ای در سیاست انگلیس وروس شوروی در ایران در سیصد صفحه تنظیم کند که از هر جهت مورد توجه قرار گیرد.

من آقای بهمن زند را میشناختم و قیافه ایشان را درست در هفت سال قبل که تازه وارد نیویورك شده بودم پشت میز کنسولی بخاطر داشتم و کم و بیش از احضار ایشان تهران و موافقت بعدی وزارت امور خارجه در ادامه تحصیلاتشان آگاه بودم.

بااین سوابق برای اینکه از نزدیك شاهد موفقیت وامتیاز یکی از هموطنان بااستعداد خود باشم، بااینکه کار لازمی در پیش بود و می‌بایست بواشنگتن پرواز کنم مسافرتم را بعقب انداختم ودراین جشن شرکت کردم.

روز فراموش نشدنی

روز آفتابی وقشنگی بود ودر حدود ۱۵ هزار نفر از اساتید وطبقات روشنفکر وستگان دانشجویان درمحوطه وسیع دانشگاه گرد آمده بودند.

۱۳۵۰ دانشجو که مدرجات مختلف علمی (لیسانس، مافوق لیسانس ودکترا) نایل شده بودند، بالباس و کلاه مخصوصی یکی پس از دیگری دانشنامه خود را دریافت داشتند.

پس از پایان این برنامه که بیش از ۴ ساعت بطول انجامید توانستم با آقای دکتر بهمن زند در مجلسی که از طرف دانشگاه برای پذیرائی از دانشجویان ممتاز تشکیل شده بود ملاقات کنم وموقع را مناسب شمرده مصاحبه‌ای با ایشان نمایم که برای استفاده خوانندگان عزیز آنرا بنظرتان میرساند:

س ـ چرا موضوع رساله خود را «سیاست انگلیس وروسیه شوروی در ایران در دوران ده ساله (۱۹۱۷ ـ ۱۹۲۷)» قرارداده‌اید؟

ج ـ مقدمتا لازم است عرض کنم انتخاب موضوع رساله دکترا در دانشگاه‌های امریکا منحصرا بدلخواه دانشجویان نیست ونظر به پروفسور مشاور دانشجو وشورای اساتید فاکولته مربوط در انتخاب موضوع رساله کاملا موثر است و موضوعی که از طرف دانشجو پیشنهاد میشود بایستی کاملا مهم بوده و بعلاوه اقلا در آن دانشگاه دیگری در آن خصوص رساله‌ای ننوشته باشد. خلاصه برای قانع کردن هیئت اساتید حقوق و علوم سیاسی دانشگاه «فردهام» قریب چندین هفته با آنها مذاکره نموده و دلایل خود را راجع باهمیت موضوع به اطلاع فردفردآنها رساندم تا عنوان رساله مورد موافقت قرار گرفت.

اهمیت موضوع

واما چرا بنظر بنده اوضاع سیاسی ایران در ده ساله ۲۷ـ۱۹۱۷ واجد اهمیت است؟

لازم است رئوس مطالب سیاسی مهمی که در این مدت بوقوع پیوسته ونتایجی که از آن حاصل گردیده بطور خلاصه و فهرست مانند متذکر شوم:

۱ـ شکست وانقراض حکومت تزاری روسیه در ۱۹۱۷ تعادل سیاسی خاورمیانه را عموما وایران را بالخصوص بهم زد و انگلستان باسرعت عجیبی خلائی را که در نتیجه متلاشی شدن وعقب نشینی قوای امپراطوری روسیه در ایران وقفقاز و ترکستان ایجاد شده بود پر کرد و در نتیجه تقریبا ایران تحت اشغال قوای انگلیس در آمد.

۲ـ در نتیجهٔ پایان یافتن جنگ بین‌المللی در ۱۹۱۸ بنفع متفقین، منطقه نفوذ وفرمانروائی انگلیس از مصر تا برما کشیده شد وکابینه محافظه کار انگلیس مخصوصا لرد کرزون وزیر امور خارجه آنکشور مصمم گردید که تا انعقاد معاهده ایران وانگلیس در ۱۹۱۹ ایران را چون مصر وعراق تحت قیمومیت انگلیس در آورد ویا اقلا تحت الحمایه آن کشور قرار دهد.

۳ـ عکس العمل سیاست استعماری انگلستان ومخالفت ملت ایران باقرارداد ۱۹۱۹ وحمایت‌های آزادیخواهانه دولت ومطبوعات آمریکا وبعضی از دول باعث شکست سیاست انگلیس در ایران گردید ومعاهده مذکور از طرف ملت ایران و مجلس رد شد.

۴ـ انقراض روسیه تزاری ومخصوصا اعلامیه‌های پرآب و تاب و ظاهراً آزادیخواهانه حکومت روسیه شوروی ایرانیان را که مدت یکقرن ونیم در برابر فشارهای حکومت تزاری از پا در آمده بودند از روش جدید روسیه امیدوار نمود ولی تهاجم حکومت بالشویکی روسیه مایالات شمالی، ایرانیان را مطمئن نمود که بااینکه رژیم روسیه عوض شده، تاکتیك سیاسی آن کشور همان است که بود و «همان خواهد بود.»

۵ـ کودتای ۱۹۲۱ اوضاع سیاسی ایران را بنفع ایرانیان عوض کرد رفورمهائی بوجود آورد وطرح ایران نوینی ریخته شد که بلاشك اگر بگوئیم کودتای ۱۹۲۱ از انقراض حقیقی ایران جلوگیری نمود، اقلا بایستی معترف بود که ایران را از انقراض احتمالی بعد نجات داد. بطور خلاصه حکومت وقدرت رضاشاه پهلوی سبب گردید که مداخلات ناروای صد وپنجساله روسیه وانگلیس اقلا برای یك ربع قرن در ایران خاتمه پذیرد.

۶ـ معاهدات ۱۹۲۱ و ۱۹۲۷ ایران و شوروی گرچه چندین ماده از آن‌ها برای ایران خطرناك تشخیص داده شد وبعد اسوء استفاده‌هائی از طرف همسایه شمالی نسبت باستقلال وتمامیت ایران بعمل آمد ولی بطور کلی بمناقشات سیاسی واقتصادی چندین ساله ایران وشوروی خاتمه داد و بالنتیجه انگلستان سیاست خود را نسبت بایران تعدیل نمود.

بااینکه خلاصه کردن وفشردن مطالبی که اصل آن در سیصد صفحه تهیه شده در چند جلد نمیتواند حق مطلب را ادا نماید معهذا همین خلاصه میرساند که چرا این رساله از نظر اهمیت موضوع و طرز تحقیق از بین رساله‌های متعدد دانشگاه فردهام در درجه اول اهمیت قرار گرفت واولیاء دانشگاه فردهام وسرپرستی کل دانشجویان ایران در امریکا، طبع وانتشار آنرا توصیه نموده‌اند.

از آقای دکتر زند سئوال کردم چه چیز باعث شد که شما در این چند سال از شغل و حقوق خود دست کشیده وتنها بکارهای تحصیلی وتحقیقی بپردازید؟

جواب دادند ـ شوق دانستن وپرورش مغز از غرایز طبیعی هر بشر مترقی است و بنده از زمانیکه پس از خاتمه تحصیلاتم در ایران وارد خدمت دولت شدم آرزو میکردم وسایلی تهیه شود که اطلاعات وتحصیلات ناقص خود را تکمیل نمایم تا اینکه در هفت سال قبل در زمان وزارت آقای علی اصغر حکمت از طرف وزارت امور خارجه مأمور نیویورك شدم. با اینکه این مأموریت دون مقام اداریم بود قبول کردم وبمحض ورود به محل مأموریت اوقات بیکاری وفراغت خود را بتحصیل پرداختم ولی متأسفانه پس از یك سال وده ماه بعنوان صرفه‌جوئی باجهات دیگر که بحث آن در اینجا بیمورد است عده‌ای از مأمورین خارج از ایران از جمله این بنده بمرکز احضار شدیم. در اینموقع که موفقیتهائی در امر تحصیل وتحقیق نصب اینجانب شده بود از وزارت امور خارجه تقاضا نمودم موافقت نمایند تحصیل خود را ادامه دهم. اشد تقاضایم با مخالفت شدید مواجه گردید ولی بعداً که اوضاع عوض شد علاوه بر آنکه از طرف اولیاء وزارت متبوعه باادامه تحصیل اینجانب بحال انتظار خدمت موافقت شد از بنده تشویق هم شد که بدینوسیله تشکر میکنم

س ـ شاید این سئوال بیمورد بنظر برسد ولی اگر برایتان اشکالی ندارد ممکن است جواب دهید چطور باین داشتن حقوق در امریکا مانده و بدون استفاده از ارزش تحصیلی مطالعات خود را دنبال کردید.

پاسخ دادند گرچه ما فروختن جزئی دارائی شخصی ومورثی در ایران، موفق بتوقف وتحصیل در امریکا شدیم ولی بهترین جواب باین سئوال جنابعالی این استکه که بگویم:

«الرزق علی الله»

س ـ آیا از اینکه از رفقا وهمدوره‌های اداریتان که اغلب وزیر مختارند عقب مانده‌اید ناراحت نیستید؟

ج ـ بهیچوجه، زیرا چند سال جلوتر یاعقب‌تر مقامی را احراز نمودن بنظر بنده زیاد مهم نیست اهمیت موضوع در اینست که انسان در هر مقامی که هست خود را شایسته آن مقام بداند. امیدوارم بازحمات ومطالعات چندین ساله‌ام در آتیه موفق شوم در هر مقامی که باشم بوطنم خدمت نموده وبا بصیرت بیشتری انجام وظیفه کنم

سئوال کردم درخاتمه خواهشمندم با مطالعاتی که در این چند سال در اوضاع سیاسی نموده‌اید، نظریه خود را راجع بآتیه کشور عزیزمان ایران بطور خلاصه بیان کنید؟

ـ وضع سیاست عمومی دنیا وامور بین‌المللی فعلی طوری است که بدون اینکه از نظر ایرانی بودن خوشبین باشیم میتوان بآتیه ایران امیدوار بود. از طرفی خوشبختانه ترقی وتعالی ملل ستگی به طول زمان ندارد وممکن است ملت کوچك وضعیفی در مدت کوتاهی راه تکامل را بپیمایند. بآتیه ایران میتوان امیدوار بود، شرط اینکه بطرف هدف خود در راه باشیم نه در بیراهه

سئوال کردم ـ اگر چه قبلا اظهار داشتم آخرین سئوال خود را از شما میکنم ولی جنابعالی مطلبی بمیان کشیدید که مجبورم سئوال دیگری بنمایم.

مقصود شما از کلمه «هدف» درجمله فوق چیست و«راه» رسیدن باین هدف کدام است؟

ـ هدف بنظر شده وشما وهمه آنهائی که دوستدار ایرانند بوجود آوردن کشور ومردمی مترقی است. بنظر شده برای رسیدن باین هدف داشتن فرهنگ عمیق است که مغز مردم را پرورش دهد وبهداشت صحیح که جسمها وعقول سلیم بوجود بیاورد.

درغیر اینصورت تمام اقدامات وتلاشهای ما چون مرغینی است که موقتا درد را تسکین میدهد بدون آنکه از خطر حتمی مرض جلوگیری بنماید»

تجلیل رئیس دانشگاه

مصاحبه ما باورود رئیس دانشگاه فردهام تمام شد. رئیس دانشگاه مدت یکربع ساعت با آقای دکتر زند صحبت کرد و درحضور استادان و دانشجویان ممتاز از زحمات ایشان قدردانی نمود وخاطرنشان ساخت که شایسته است رساله ایشان بصورت کتاب منتشر شده و در اختیار علاقمندان بایران قرار گیرد.

تعریف وتمجید رئیس دانشگاه «فردهام» وسایر ایرانیان مقیم نیویورك از رساله دکتر زند مرا بر آن داشت که یکانه نسخه آنرا از آقای دکتر زند امانت گرفته و مطالعه کنم. سوابق ممتد روزنامه‌نگاری وعلاقه خاصی که بامور سیاسی دارم مرا علاقمند بکتب سیاسی کرده و میتوانم بگویم در این بیست سال موفق شده‌ام بهترین کتب سیاسی را در اختیار داشته باشم. پس از مطالعه سیصد صفحه مطالب موثر ومفید این رساله که متکی باسناد ومدارك قابل اطمینان خارجی و داخلی میباشد براستی میتوانم باهمیت این رساله وزحمتی که انسان برای تنظیم آن کشیده اندیشیده بر هو بنوبه خود از اولیاء وزارت امور خارجه تقاضا کنم در اینموقع حساس که در نظر است برای شناساندن ایران بمردم کشورهای دیگر اقداماتی بشود رساله فوق‌الذکر را که از هر جهت برای اینکار مناسب میباشد و توسط شخص مطلع وبی‌غرضی نوشته شده است بصورت کتاب منتشر و توزیع نمایند تا مردم کشورهای دیگر اوضاع سیاسی ایران ومشکلات آنرا از قلم یك نفر بی‌غرض مطالعه کنند.

از آقای دکتر زند خواهش کردم در کنار عمارت دانشگاه ایستاده وعکسی از ایشان بگیرم که همراه مقاله خود برای خوانندگان عزیز بفرستم. ایشان اظهار لطف کرده وموافقت کردند وعکسی که همراه این مقاله است دکتر زند را بالباس وکلای مخصوص فارغ‌التحصیل نشان میدهد:

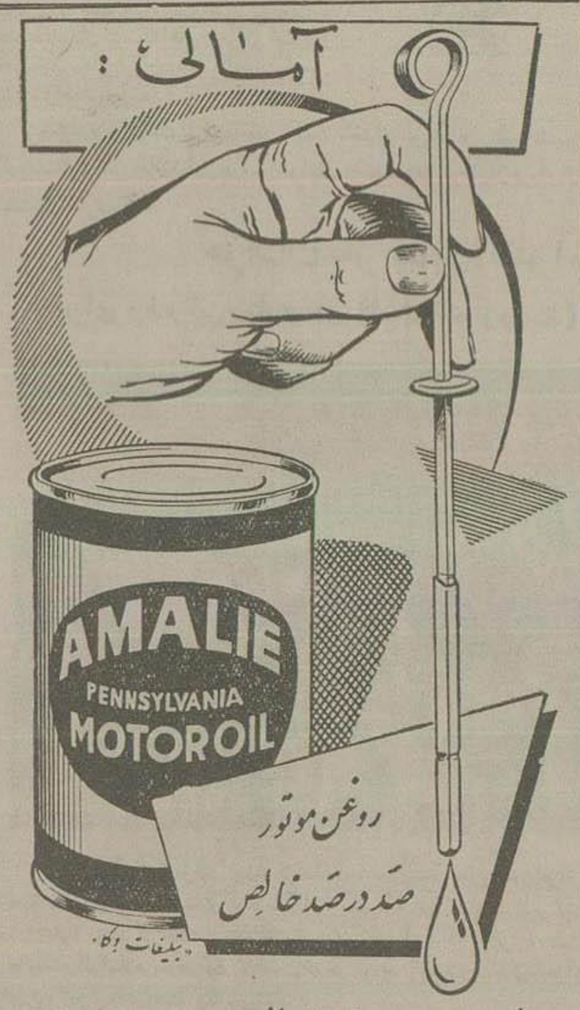

تبلیغات وکا.

چیانچه همیشه امالی مصرف کنید
بواسطه حالص بودن روغن زیان
تعمیر موتور نخواهید داشت

آ ـ ۱۶۱۱۶

سیمان سفید آلمانی
دیکرهوف
Dyckerhoff
محکمترین سیمان سفید شناخته شده است
نماینده انحصاری درایران
شبلی ومهندس مستوفی
تهران خیابان فردوسی پاساژ ۲۶ شماره ۲۰۲ تلفن ۵۲۷۷۴
آ ـ ۱۶۱۰۴

هیلمن ۵۷ . زیباترین اتومبیل سال.
برای کار. مسافرت وگردشهای خانوادگی اتومبیلی کم خرجتر.
محکمتر ومطمئن‌تر از
هیلمن نمیتوان یافت

THE NEW
HILLMAN MINX
نماینده انحصاری:
شرکت سهامی ایران وغرب ـ خیابان شاهرضا تلفن ۴۴۱۸۷ ۴۴۱۱۸

آ ـ ۱۶۱۶۰

برای هر راهی

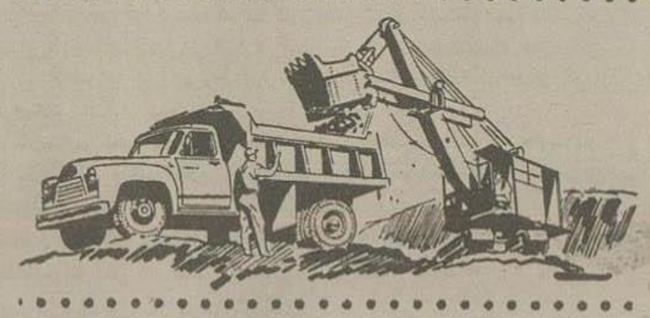

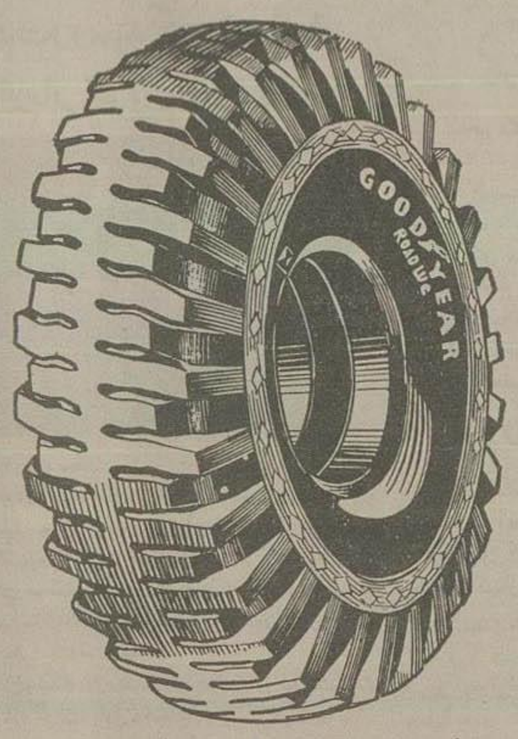

تنها گودیر سازنده لاستیکهای رودلک میباشد

GOODYEAR

آ ـ ۱۳۰۷۰ ۹ ـ ۱۰

فرماندهی آن را در افریقای شمالی بعهده داشت زیرا اندکی پس از آن وی مجددا بیمار شد و به آلمان رفت وبجای وی ژنرال «فن آرنیم» فرماندهی قوای آلمان را بعهده گرفت

در بن هنگام ارتش هشتم برای حمله بمواضع اصلی دشمن در خط «مارت» شروع به پیشروی نمود. این خط از یك سیستم دفاعی مستحکمی تشکیل یافته وسی کیلومتر طول داشت که فرانسویها پیش از جنگ برای جلوگیری از ورود ایتالیا بتونس ساخته بودند واکنون هم ایتالیائیها در آن موضع گرفته بودند که جلوی حملات انگلیسی‌ها را بگیرند:

انتهای این خط که بدریا منتهی میشد مانع بزرگی برای توپهای ضدتانك بشمار میرفت که بلافاصله پس از جبهه اصلی دفاعی شروع میشد.

در طرف جنوب این خط دفاعی پناهگاههای بتونی و گودالهای مخصوص توپهای ضدتانك وشبکه‌سیم های خاردار قرار داشت که تا کوههای «ماتماتا» امتداد می‌یافت و باین ترتیب حمله بخط مزبور فقط از پیچی که منتهی بگردنه باریکی بین جبل «نفابه» و«ملاب» میشد امکان پذیر بود.

فرانسویها این راه را برای وسائط نقلیه جاده صعب‌العبوری تشخیص داده بودند وشناسائی که در ماه ژانویه بوسیله «گروه صحرا» از این راه بعمل آمد این عقیده را باطل کرد ولی مسلم بود که حرکت در بن جاده فوق‌العاده مشکل است. «گروه شناسائی صحرا» در طی جنگ صحرا خدمت شایانی به نیروهای متفقین نموده بود.

در هر صورت دشمن این ناحیه را مشدد تقویت کرده و یك لشکر زره‌پوش آلمانی ونیروهائی از قوای زمینی ایتالیا در آنجا مستقر ساخته بود.

ولی با در نظر گرفتن قدرت استحکامات جبهه‌ای خط «مارت» که در آن شش لشکر از جمله دو لشکر آلمانی ولشکر پانزدهم «پانزر» مستقر شده بود مونت گمری تصمیم گرفت که ستونی را مامور کند که از جناح خط دفاعی راشکافته ودر پشت جبهه دشمن موضع بگیرد

مونت گمری برای حمله بخط دفاعی مستحکم دشمن مدت پانزده روز به تهیه مقدمات نبرد مشغول بود.

در بن حال سپاه یازدهم امریکا «قفسه» را پس گرفته وسوی مشرق جلو راند و روز دهم مارس بار دیگر نیروهای ژنرال الکلرك بوسیله دسته‌های مختلط نیرومندی مورد حمله قرار گرفت و

توپخانه ونیروی هوائی دشمن نیز در این عملیات از قوای زمینی حمایت میکردند فرانسویها شدت از مواضع خود دفاع کردند ونیروی هوائی سلطنتی دشمن را عقب رانده وتلفات زیادی بآن وارد ساخت.

در این موقع مقدمات حمله بخط «مارت» و شروع عملیاتی که بنام «پوژ بلیست» خوانده میشد فراهم گردیده بود نه نیروی هوائی دستور داده شده بود که برای هموار کردن راه جهت حملات آینده به بمباران شدید مواضع دشمن اقدام نماید ولی تا ۳۰ مارس بعلت نامساعد بودن هوا بمب افکن‌های ما نتوانسته بودند حمله خود را آغاز کنند.

روز ۱۶ مارس حمله مقدماتی تیپ ۲۰۱ گارد ناشکست شدید مواجه شد. مونت گمری فوراً در صدد اجرای نقشه‌های دیگر خود بر آمد.

در شب ۱۹ مارس نیروهای تحت فرماندهی ژنرال «فریدبرگ» که شامل لشکر دوم نیوزلندی تیپ هشتم زره پوش ویك هنگ توپخانه متوسط بود فرمان پیشروی صادر کرد و عصر روز ۲۰ مارس این نیروها به گردنه‌ای که توسط دشمن اشغال شده بود نزدیك شدند.

از ایزرور

روابط انگلستان و آمریکا چگونه باید باشد

آمریکائیها میخواهند عبدالناصر نیز مانند ملک کارتر منفرد و مجزا سازند

روزنامه معروف ایزرور سلسله مقالاتی درباره روابط آمریکا و انگلستان بقلم رجال سرشناس دو کشور منتشر ساخته است.

درمقاله زیر جوگر سموند رئیس حزب لیبرال انگلستان طی نامه‌ای خطاب به اروین کانام سردبیر مجله معروف «کربسچن ساینس مونیتور» نظریات خودرا تشریح کرده است. درشماره فردا پاسخ اروین کانام درج خواهد شد.

اروین عزیز، احساسات ضدآمریکائی درانگلستان، برای روابط کشورهای ما یک خطر جدی شده است. درانگلستان مردم نسبت بامریکائیها اظهار خشم میکنند ولی نظر آمریکائیها در مورد انگلستان چنین نیست. در حال حاضر ناراحتی بیشتر از جانب دست چپی هانیست. افراد دست راستی و کسانیکه عقیده سیاسی ندارند بیشتر عصبانی هستند.

عکس العمل سوئز

اکنون که بحران سوئز اندکی برطرف شده، آیا اجازه میدهید خواهش کنم چند نکته را که مورد علاقه من است، روشن کنید؟

نکته اول: من میدانم که شما مسئول اقدامات وسخنان دمکراتها نیستید و انرا نیز درک میکنم که همه دمکراتها لیبرال نیستند.

درمورد کانال سوئز لیبرالهای تمام احزاب جانب «فرشته» و بعبارت دیگر اخلاق وسیاست بین المللی ومحترم شماردن قراردادها را گرفتند. ولی قدری مایه تعجب بود که لیبرالهای دمکرات شما تقریباً دسته جمعی به «شیطان» روی آوردند.

ما گزارشهائی داریم که آچسن سیاست آیزنهاور را بعنوان ترکیبی از «قوانین توخالی اصول اخلاقی نامشخص» وصف کرده است. ما خوانده‌ایم که استاسن بحران را بیشتر بر اثر «تحریک» آمریکا دانسته است.

مجمع مشورتی کمیته ملی حزب دمکرات اعلامیه ای صادر نمود و خاطر نشان ساخت: «ما انگلستان را کوبیدیم، فرانسویها راخوار کردیم واسرائیل راسرجای خود نشاندیم؟»

این اظهارات احته الامتعلق به ترومن وهاریمان است که گمان میکنم عضو کمیته مزبور بودند.

مخالفین انگلیسی اقدامات بریتانیا درمورد کانال سوئز باشادی حاضرند زیر بیانات مزبور را امضا کنند.

سپر بلا

من مصاحبه تلویزیونی رئیس جمهور شمارا درهنگام بحران سوئز شنیدم و شدت تحت تاثیر آن قرار گرفتم.

چیزیکه درآنوقت مرا بهیجان آورد اکنون نیز تهییج میکند.

من احساس کردم حتی موقعیکه با اقدامات ما سخت مخالفت میشود، باز هم انگلستان مورد پشتیبانی قرار میگیرد. بنظر من چنین میآید که آمریکائیهای مخالف انگلستان درمورد کانال سوئز، واقعا متاثر و مشوش بودند من نیز همداستان احساسات ضدسوئز آمریکائیها هستم. در اینجا نیز تمام لیبرالهای فعال، سوسیالیستها وعده‌ای ازمحافظه کاران هم با اقدام دولت در موردسوئز مخالف بودند.

مخالفت باجریان سوئز عکس العمل دسته‌های مزبور بوده ولی باید درنظر داشته باشید که مردم عادی کوچه خیابان چنان عکس العمل مخالفی از خودنشان نداوند.

اختلاف نظر راجع سوئز در انگلستان شدید بود و کسانیکه از بکار بردن نیروی نظامی درسوئز پشتیبانی میکردند، شکست خوردند

این دسته بفکر یافتن مقصر وسپر بلائی هستند ومقصرین را باتلر، گیت اسکل وامریکا میدانند.

طرفداران سوئز عقیده دارند که اگر ما نص صریح قرارداد هارا نیز بکنار بگذاریم، دوستی ولزوم اتحاد دنیای غرب ایجاب میکرد که آمریکا از انگلستان پشتیبانی کند

اینها میگویند حکومت شما میبایستی درمورد سیاست نامشخصی که درمسائل سد اسوان وصهیونیسم ومنافع نفتی اتخاذ نمود احساس ناراحتی کند

آنان بحوادث گواتمالا اشاره میکنند و میپرسند آیا رای آمریکا یک قانون وجود دارد وبرای نژادهای پست قانونی دیگر؟

بنظر من این انتقادات هرچند هم که درست باشد، نامربوط میآید لیکن حوادث سوئز روابط آمریکا وانگلستان را بصورت معمائی درآورد

سیاست زور

روابط آمریکا وانگلستان واقعا بایدچگونه باشد؟

عده زیادی درانگلستان میگویند شما میتوانید هرچه میخواهید در گواتمالا بکنید و سوریه را باناوگان ششم خودتان تهدید کنید.

درحقیقت مسئله برسر اینست که مادرزمینه سیاست متکی بزور درحال نزول وشما درحال صعود هستید سیاستمداران طرفدار سوئز عقیده دارند که شما حتی ازایستادن رودرروی ما نیز برای رسیدن بقدرت روی گردان نبوده‌اند.

آمریکائیها تاچه پایه مسائل را از نقطه نظر تاثیر آن بر آمریکا قضاوت میکنند؟ بدیهی است که آنان دربکار بردن این روش منحصر بفرد نیستند لیکن یک قدرت جهانی باید نسبت بمسائل و مشکلات دیگران توجه کند یکی از بزرگترین مشخصات کشورهای مشترک المنافع اینستکه مسائل تمام جهان، سرانجام در یکجا مستقیماً بکشورهای مشترک المنافع مربوط میشود.

قدرت تصور و دور بینی فراوانی لازم است تاشما خودرا جای ما بگذارید. آیا نباید این کاررا کرد و شما چگونه آنرا انجام خواهید داد؟

من درآینده میخواهم راجع بچند مسئله آسیائی و آفریقائی باشما مذاکره کنم، لیکن اجازه بدهید درحال حاضر راجع بخلیج فارس و مستعمرات آفریقائیمان صحبت کنیم که بیشباهت بمسائل مذکور نیست.

مسئله عبدالناصر

میگوئید ما تاچه اندازه میتوانیم راه صحیح برای حل مشکلات مشترکمان بیابیم؟ من معتقدم که سیاست از واطلبی درآمریکا مرده است واگر اشتباه میکنم حرفم را تصحیح کنید ولی مدت زمان درازی طول کشیده است تاشما تصمیم گرفتید درامور جهانی بطور وسیع شرکت نمائید آیا ما میتوانیم درتمام این زمان طولانی که شما مشغول مباحثه درباره سیاست خود هستید معطل بمانیم؟

یکی ازرجال سرشناس کشور شما بمن گفت که ازمریکا تازه تصمیم گرفته است به جامعه ملل ملحق شود.

ولی درخلال این مدت ما بیست سال وحشت انگیز و یک جنگ جهانی را گذوانده‌ایم

گاهی اوقات من احساس میکنم که شما عقیده دارید میتوانید باعبدالناصر مانند ملک کارتی رفتار کنید و وبرامنفرد ومجزا سازید و وطنا بی دراختیارش بگذارید که خودش را بیاویزد

این شیوه درمورد ملک کارتی مفید افتاد لیکن من تردید دارم که روسها بگذارند این شیوه درمورد عبدالناصر نیز بکار رود.

هنگامیکه این مباحثات دامنه دار عمومی درباره مسائلی که برای ما کاملا جنبه فوتی دارد انجام میگیرد بنظر می رسد شما دست نگریبان با هیستری کمونیستها ونظائر آن هستید.

ما همه از انتخاب کنندگان خودمان تملق میگوئیم ولی بنظر میرسد که مانند شما مستغرق دراینکار نیستیم

اگرچند کلمه درباره این مسئله بنویسید که سیاست داخلی وخارجی کشور بزرگ شما بهم ارتباط دارد موجب خوشوقتی ما خواهد شد.

ارادتمند شما جوگریمند

از تایمز

خالد بکتاش برجسته ترین افراد درسیاست سوریه است

وضع سوریه موقع را برای آشتی با مصر مساعد کرده

وزارت خارجه سوریه بهشت نمایندگی اینکشور درسازمان ملل متحد دستور داده است که توجه شورای امنیت را به توطئه اخیری که بنابادعای دولت سوریه توسط اعضای سفارت امریکا در دمشق انجام شده جلب نمایند. بهشت نمایندگی سوریه دستور داده شده است درشورای امنیت اینمطلب را خاطر نشان سازند که چنانچه این قبیل توطئه‌ها ادامه یابد نتایج وخیمی دارد و صلح خاورمیانه مورد مخاطره قرار خواهد گرفت.

گرچه ظرف چند روز گذشته همه نظرها سوی دمشق معطوف گردیده بود ولی اکنون قاهره بصورت میدان مبارزه بزرگی درآمده چون موضوع مسافرت ملک سعود بقاهره وملاقات وی باعبدالناصر و شکری القوتلی در بین است.

ملک سعود ازحوادث اخیر سوریه بسیار ناراحت است و مسافرت وی را بقاهره فقط باینصورت میتوان تعبیر نمود که میخواهد باهمکاراش مذاکراتی بعمل آورد تااز پیشروی نفوذ بیشتر کمونیستها درخاورمیانه جلوگیری بعمل آورد.

تشویق باستعفا

چنین بنظر میرسد که شایعات مربوط باستعفای شکری القوتلی هنوز ازحدود شایعات تجاوز نکرده است واواخر هفته جاری بدمشق بازخواهد گشت ولی بهرصورت میتوان بخوبی پیش بینی کرد که ملک سعود اورا تشویق خواهد نمود بالاخره استعفا کند. بخصوص اکنون که بعنوان کسالت درالسکندریه اقامت دارد میتواند ازموقعیت استفاده کند وپس ازاستعفا دوران بازنشستگی خودرا دراسکندریه تزدد خترش بسر برد.

گمان نمیرود این اوضاع روابط عبدالناصر راباسوریه تیره سازد لکن مسلم است که وی بایدجریان را بطرز مطلوبی بمرحله اجراء گذارد واضح است که احتمال نمیرود شکر القوتلی اکنون برخلاف قوانین استعفا کند چون وقت مناسب اینکار مدتها است گذشته است ازطرف دیگر برای کمونیست های دمشق هم صلاح در اینستکه مدتی او را دریست ریاست جمهوری سوریه نگهدارند چون درحال حاضر کسی را بهتر از او نمیتوانند پیدا کنند.

درصورتیکه شکری القوتلی دریست خود باقی نماند ناچار نقشه‌های خالدالعظم برای احراز مقام ریاست جمهوری مدتی بتعویق خواهد افتاد.

حقیقت اینستکه اخبار مربوط باوضاع دمشق هنوز کامل نیست مثلا گمان میرود اخبار مربوط به توقف عده‌ای ازافسران بیطرف بادست راستی جعلی باشد بغرض اینکه این خبر صحیح هم باشد تا کنون نام این افراد فاش نشده است بااخباری راجع بغرش تانکها در کوی و خیابان دمشق میرسد. این اخبار هم بهیچوجه تعجب آور نیست چون تاصدای بوق اسباب بازی بچه‌ای بلند میشود ارتش سوریه درخیابان ها پخش میشود ودرمورد رهبران کودتا میتوان خالد بکتاش رهبر کمونیستهای سوریه را بعنوان عامل اصلی نام برد گو- اینکه زیاد درباره او تبلیغات نمیشود

نقش خالد بکداش

بدون شک بکتاش بااینکه صاحب پستی نیست درسیاست سوریه برجسته ترین افراد محسوب میشود درحدود ده هفته قبل که من باوی ملاقات کردم دیدم آنچه را وی ازاصول مارکسیستی قبول دارد او را معتقد ساخته که شوروی هرگز اشتباه نمیکند.

ژنرال عفیف بزری رئیس جدید ستاد ارتش سوریه نیز ظاهراً یکی ازاعضای حزب کمونیست است. بزری دریک فامیل اهل سیدون متولد شد وسپس در جوانی به حلب مسافرت کرد و درسن ۱۷ سالگی کمونیست شد. بزری در کودتای ۱۹۴۱ جوانان ناسیونالیست عراق که برهبری رشیدعالی برضد انگلیسها انجام گرفت، شرکت جست.

ترقی سریع ویرا درخدمت نظام فقط میتوان بحساب قوه تمیز او گذاشت که میداند چه وقت قدرت دردست کیست. بطوریکه گفته میشود معاون ژنرال نظام الدین رئیس سابق ستاد ارتش که حقا میبایست بجای نظام الدین منصوب شود بعلت فشار چپی ها همراه رئیس خود استعفا کرد.

سرهنگ امین نافوری معاون فعلی ستاد ارتش بقیناً دست چپی است. لکن حوادث اخیر ناحدی ثابت کرد سرهنگ سراج مرد وحشت انگیز سوریه، کمونیست نیست ولی میگویند همسرش کمونیست است.

سرهنگ سراج ظاهر ابیشتر قدرت را برای نفس خود قدرت میخواهد.

اهمیت مسئله

تاثیر کودتای سوریه ممکن است در دسته بندیهای خاورمیانه حتی ازحوادث کانال سوئز هم مهمتر باشد.

پیمان بغداد سرانجام ممکن است اردن را سوی خود بکشد ولی پیمان بغداد در موردبر گزیدن طرح آیزنهاور بعنوان سیاست خاورمیانه خودبی لیاقتی نشان میدهد. اکنون کودتای سوریه علاوه بر اینکه پیمان مزبوررا موردتهدید قرار داده ممکن است درروابط انگلیس امریکا با ملک سعود وعبدالناصر نیز سیار موثر باشد.

بریتانیا ازروی حساب باید درمواجهه بااین خطر نهایت کوشش را بکار برد تا باملک سعود توافق نظر حاصل نماید.

درحقیقت وضع فعلی ممکن است برای انگلستان فرصتی باشد تاموقعیت انگلیس را درشبه جزیره عربستان باملک سعود حل کند.

نکته جالب تر اینستکه گمان میرود اکنون موقعیت برای نزدیکی به عبدالناصر مناسب باشد چون بیشتر ناظرین معتقدند وی درآرزوی بیطرف ماندنش صادق است ومایل است نه سوی غرب و نه بسوی شرق برود. ازطرفی اوضاع اخیر بوی نشان داده که وی تا حد امکان بطرف روسیه پیش رفته است.

اگر مقامات لندن وواشنگتن بخواهند اهمیت اوضاع خاورمیانه را درست در نظر بگیرند بهترین طریقه اینستکه درباره عبدالناصر تجدید نظر کنند

امریکا بافشاری که بر عبدالناصر وارد ساخت نتوانست اورا واژگون کند ولی بهرحال استقبالی که شوروی ها ازاو بعمل میآورند باحتمال قوی وضع را بدتر خواهد کرد.

موتورهای دیزل ساخت کارخانه معروف روستون هورنزبی انگلستان

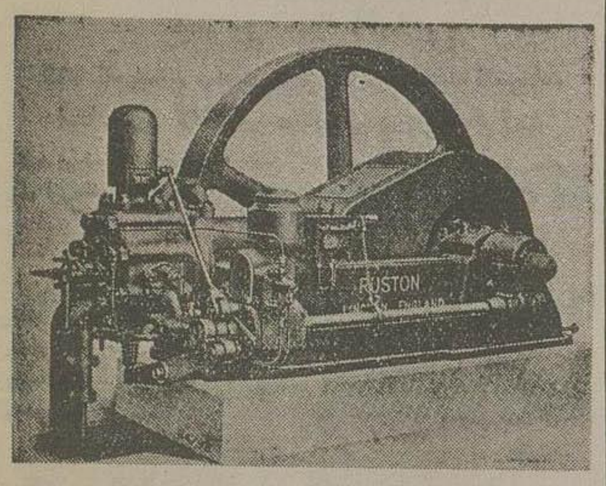

موتورهای دیزل ساخت کارخانه معروف روستون هورنزبی نقوه‌های ۵۷ و ۶۶ و ۷۸ اسب بادورهای ۲۷۵ و ۲۶۵ و ۲۶۰ درهر دقیقه در تهران موجود و باقساط طویل المدت بفروش میرسد. ازخریداران محترم تقاضا میشود برای خرید واخذ هرگونه اطلاعات به **شرکت سهامی لینج در تهران خیابان فروغی (ثبت اسناد سابق)** و باشعب شرکت سهامی لینج در اهواز - خرمشهر - اصفهان یا بهریک ازشعب بانک کشاورزی درشهرستانها مراجعه فرمایند.

آ-۱۶۱۶۶ — ۱-۶ — (کانون طوطی)

ثبت نام درهنرستان عالی موسیقی

هنرستان عالی موسیقی که دارای سه دوره

۱- دوره ابتدائی از کلاس چهارم

۲- دوره‌های اول ودوم متوسطه

۳- دوره عالی

می باشد درسال تحصیلی جاری برای کلاسهای ابتدائی ومتوسطه هنرجو میپذیرد در این کلاس‌ها ضمن تدریس دروس عمومی طبق برنامه مصوب شورایعالی فرهنگ بهنرجویان تئوری وسلفژ ودیکته موسیقی ویک ساز تخصصی تحت نظر بهترین استادان ایرانی واطریشی تعلیم داده میشود.

بهنرجویانی که خواهند بجای ساز تخصصی بالت فرا گیرند درهنرستان بالت که تحت نظر استادان آمریکائی درمحل هنرستان دایر است بالت تعلیم داده میشود داوطلبان میتوانند برای ثبت نام و کسب اطلاعات بیشتر همه هفته روزهای دوشنبه و چهارشنبه ازساعت ۸٫۳۰ الی ۱۱٫۳۰ صبح بدفتر هنرستان واقع درخیابان ارفع مراجعه نمایند.

آ-۱۴۶۶۶ — ۶-۶

بولدوزرهای الیس چالمرز

باصرفه ترین تراکتور برای کارهای ساختمانی وراهسازی

«۵۵ تا ۲۰۴ اسب»

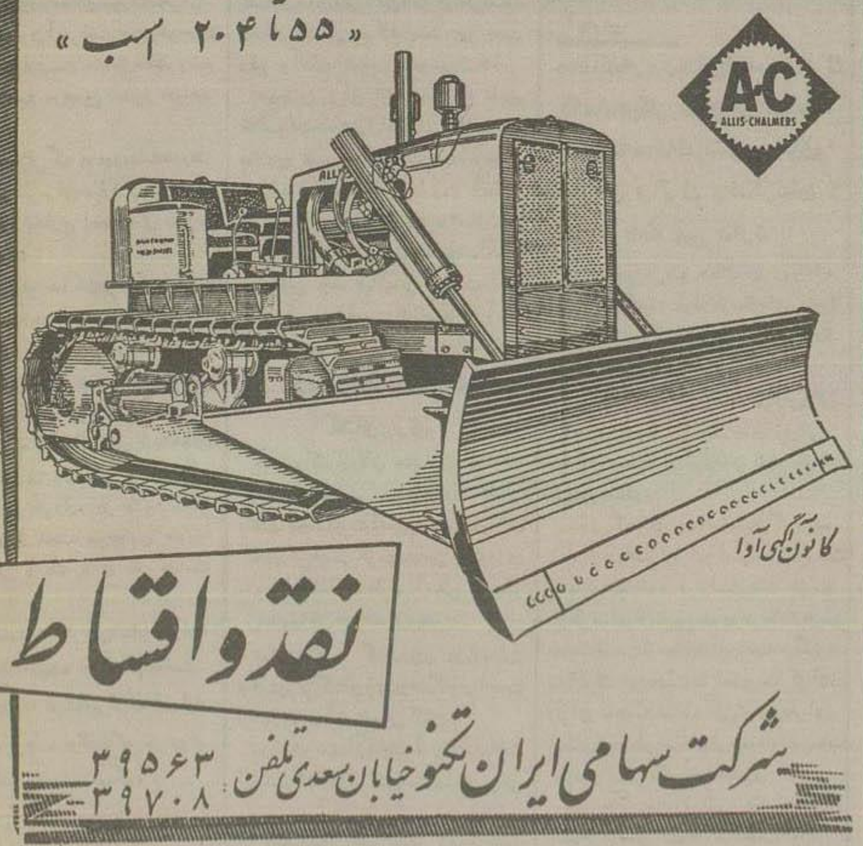

نقد و اقساط

شرکت سهامی ایران تکنو خیابان سعدی تلفن: ۳۹۵۶۳ - ۳۹۷۰۸

آ-۱۶۱۵۸

روغن موتور کاسترول

سرآمد روغنهای دنیا است

THE MASTERPIECES IN OILS

نماینده انحصاری: شرکت ادانخو با مسئولیت محدود - خیابان سعدی تلفن ۳۸۸۴۹

کانون آگهی عرب

آ-۱۶۱۴۶

ریش تراشی روزانه خود را با خمیر ریش پالمولیو بصورت درآورید.

خمیر ریش پالمولیو دو نوع است با کف و بدون کف هردو را امتحان کنید و هرکدام را ترجیح میدهید انتخاب نمائید برای سریعتر، نرمتر و راحت ترین صورت تراشی از دستورات ساده زیر پیروی نمائید

۱- صورت خود را با آب و صابون شسته و تمیز نمائید

۲- سپس خمیر پالمولیو با کف یا بدون کف را بصورت خود بمالید

۳- بعد آنرا بصلاح صورت خود بسپارید

روز صورت خود را با خمیر ریش پالمولیو بتراشید

خمیر ریشی که مردان کامیاب صورت خود را با آن اصلاح مینمایند

آ-۱۶۰۸۶

۲۱ مارس ۱۹۴۳

از ژنرال الکساندر به نخست وزیر

قرار است ارتش هشتم عصر امروز عملیات «زیپ» را آغاز کند اکنون دکور صحنه از هر حدث پایان یافته ونزودی پرده نمایش بالارفت سپاه یازدهم امریکا قفسه را تصرف کرده واکنون لشکر اول زره‌پوش آن بسوی «مقناسی» پیشروی می کند وآلمانیها هنوز در برابر این تهدید که برای برگرداندن توجه آنها از عملیات اصلی صورت گرفته عکس العملی نشان نداده‌اند فرداموت گمری مستقیما تلگرافی برای شما خواهد فرستاد.

۲۱ مارس ۱۹۴۳

ازژنرال الکساندر به نخست وزیر

«زیپ»

۲۱ مارس ۱۹۴۳

ازژنرال موت گمری به نخست وزیر

عملیات «پوبلیست» ازدیروز باموفقیت آغاز گردیده است سپاه نیوزلندی برای دورزدن جناح شرقی دشمن بمانور پرداخته وامروز به ۲۳ کیلومتری جنوب شرقی «الحماء» رسیده وسوی قاص پیش میرود.

سپاه سی ام شب گذشته جناح شرقی رامورد حمله قرارداده ودرآنطرف موانع اصلی خط مارت ومیدانهای مین سرپل برقرار کرده‌اند واکنون مشغول توسعه دادن این سرپل می باشند. ظاهر آدشمن در نظر دارد دربرابر حملات مابشدت مقاومت نماید لذا من خودرا برای جنگ شدیدی درمنطقه مارت که ممکن است چندین روز طول بکشد آماده می کنم. عملیات نیروهای نیوزلندی دراطراف «قابص» ممکن است نتیجه قطعی داشته باشد.

***

قبل از نیمه شب سپاه سی ام حمله اصلی خودرا درمنطقه ساحلی خط «مارت» آغاز کرد، لشکر پنجاهم ازرودخانه «دزیفرائو» عبور کرده ودرآنطرف رودخانه مستقر شد

عبور ازاین رودخانه بااشکالات زیادی که قبلا پیش بینی آن را نکرده بودیم مواجه گردید زیرا اماوجود مساعی خارق العاده صنف مهندس نتوانستیم هیچیک از تانک ها وتوپهای ضدتانک را بآنسوی رودخانه انتقال دهیم.

این لشکر توانست مواضع خودرا تاآخر وقت فردای آروز حفظ کند ولی روز ۲۲ مارس دراثر حمله متقابل شدید لشکر پانزدهم «پانزر» وبناده نظام آلمان مجبور بعقب نشینی شد وشب ۲۳ مارس ازرودخانه «زیفرائو» گذشته وبمواضع اولیه خود عقب نشینی کرد

درنتیجه شکست حمله جبهه‌ای موت گمری فورا نقشه خودرا تغییر داده بلشکر هائی که درمقابل خط «مارت» مستقر شده بودند دستور داد که همچنان درمواضع خود باقی بمانند ومساعی اصلی خودرا متوجه جناح چپ ساخت.

برای انجام نقشه جدید خود گروهی ازسپاه سی ام ولشکر اول زره‌پوش را ازهمان راه صعب العبور بکمک نیروهای «فریدبرک» که درجلو گردنه موضع گرفته بودند اعزام داشت ودرعین حال لشکر چهارم هندی ازطرف کوههای «ماتاتا» راهی بطرف مغرب «مدنین» بازمی کرد.

باوجود نیروهای کمکی زیادی که برای «فریدبرک» فرستاده شده بود معهذا مسئله عبور از گردنه «الحماد» موضوع فوق العاده مشکلی را تشکیل میداد.

دشمن که متوجه خطر شده بود نیروهای خودرا در این منطقه بوسیله تیپ ۱۶۴ پیاده نظام وقسمتی از

اطلاعات اقتصادی

دو مؤسسه آلمانی

نقشه تاسیسات و تعیین نوع ماشین آلات تاسیسات استاندارد کالاهای صادراتی را بعهده گرفتند

تهیه پروژه ساختمان تاسیسات و نقشه های فنی سازمان استاندارد کالاهای صادراتی کشور بدو موسسه آلمانی واگذار گردیده است.

این تاسیسات که شامل چندین کارخانه میباشد قراراست توسط شرکت معاملات خارجی در شهرهای مختلف ایران برحسب نوع محصول صادراتی هر منطقه ایجاد شود.

بررسی و تهیه پروژه های ساختمانی و مسائل مربوط به تهیه آب و مواد اولیه مورد احتیاج کارخانه ها بعهده مهندسین موسسه «کوکس» گذاشته شده و تهیه پروژه و نقشه های فنی مربوط به نوع وسایل و ماشین آلات مورد احتیاج هر یك از کارخانه ها بعهده کارشناسان موسسه «کوتین اوکارو» آلمان واگذار گردیده است.

موسسه «کوتین اوکارو» در آلمان میباشد و برای مطالعات محلی و همکاری با موسسه «کوکس» در تهیه پروژه ها تصمیم گرفته چند نفر از کارشناسان و مهندسین خود را برای تهیه این پروژه ها بایران اعزام دارد و قراراست این مهندسین تا چند روز دیگر بایران وارد شوند.

تامین هزینه

یکمیلیون و نیم دولار هزینه ارزی پروژه های مربوط به تاسیس این کارخانه ها از طرف کمیسیون همکاری فنی و اقتصادی تامین گردیده است و هزینه های ریالی آن نیز از محل اضافه اعتبار قانون تغییر نرخ پشتوانه اسکناس پرداخت خواهد گردید.

پروژه مربوط به احداث این کارخانه ها بعد از تکمیل به بانك صادرات و واردات امریکا ارسال خواهد گردید و بعد از موافقت بانك ماشین آلات مورد احتیاج کارخانه از محل کمك ارزی با نظارت بانك خریداری خواهد گردید.

کارخانه های قند ملی باید بدولت عوارض بپردازند

کارخانه‌ها بجای تحویل قند بدولت میتوانند محصولات کارخانه را مستقیما ببازار بیاورند

در تعقیب اخبار مربوط بموافقت دولت با تاسیس کارخانه‌های قند ملی و نحوه کمکهای فنی و مالی که توسط وزارت صنایع و معادن صورت گیرد امروز گفته شد ممکن است کارخانه‌های فعلی قند که هم اکنون تحت نظر سازمان برنامه مشغول کار میباشند بصورت شرکت‌های سهامی در آمده و سهام آن بمردم فروخته شود و دولت و سازمان برنامه نظارت لازم در کار صحیح کارخانه و جلوگیری از تعطیل و ضرر آن و همچنین کمکهای لازم از قبیل مهندس و کارشناس باین کارخانه ها بنمایند.

بقرار اطلاع ضمن مطالعاتی که پیرامون نحوه بهره برداری از این کارخانه ها صورت گرفته تصمیم گرفته شده صاحبان کارخانه‌ها محصول خود را بجای تحویل باداره کل قند و شکر وارد بازار آزاد نموده و بفروش برسانند منتها برای حفظ درآمدی که از محل فروش قند و شکر در بودجه قید گردیده بمیزان محصول کارخانه برای هر کیلو قند تولید شده صاحبان کارخانه‌ها مبلغی بعنوان عوارض بدولت بپردازند.

قراراست برای تعیین نحوه فعالیت این کارخانه‌ها و فروش محصول آنها آئین‌نامه‌ای تهیه و بمرحله اجرا گذاشته شود.

نمایشگاه ماشین آلات هانور

امسال پنجمین نمایشگاه ماشین آلات بین‌المللی از ۲۴ شهریور تا دوم مهر در شهر هانور آلمان افتتاح خواهد گردید.

در این نمایشگاه اغلب کشورهای اروپائی و آمریکا و آسیا شرکت کرده اند و از ایران نیز گروهی از صاحبان صنایع برای مشاهده ماشین آلات مدرنی که در سال گذشته و سال جاری ساخته شده است و مطالعه پیشرفت‌های صنعتی بهانور خواهند رفت و بعلت استقبال صاحبان صنایع و تجار شرکت هواپیمائی لوفت هانزا نیز یك سرویس هوائی مستقیم تهران ـ هانور برقرار کرده است و هواپیمای شرکت روز ۲۴ شهریور تهران را بقصد هانور ترك میگوید.

از هشت میلیون دلار کمك بصنایع تا کنون استفاده نشده است

کمیسیون همکاریهای فنی و اقتصادی ایران و امریکا چندی پیش موافقت نمود که ۸ میلیون دلار از محل کمك امریکا برای توسعه و تکمیل صنایع ایران در اختیار وزارت صنایع و معادن گذاشته شود.

بین وزارت صنایع و معادن و کمیسیون همکاریهای فنی و اقتصادی و بانك اعتبارات صنعتی برای تعیین چگونگی استفاده از این اعتبار مذاکراتی صورت گرفت.

امروز اطلاع یافتیم که با اینکه استفاده از این اعتبار برای تاسیس کارخانه‌های جدید مانند کارخانه‌های قند و نساجی امکان پذیر بنظر میرسید با وصف این برای استفاده از این اعتبار اقدامی بعمل نمیآید.

وزارت صنایع و معادن نظر روشنی در این باره ابراز نمیدارد ولی با آنکه از قرار معلوم موضوع استفاده از این کمك هنوز منتفی نشده است.

در حال حاضر شرایط و امکانات لازم برای استفاده از این وام موجود نیست

بندرعباس سالی چهار میلیون جعبه ساردین تهیه خواهد کرد

تمام وسائل و ماشین آلات آمریکائی که برای کارخانه ساردین سازی بندر عباس بایران حمل شده بود در اینکارخانه نصب گردیده است.

یك کارشناس تهیه غذای دریائی اصل ٤ که باسمت مشاور در سازمان برنامه کار میکند هم اکنون طرح مخصوصی برای اصلاح و تجدید فعالیت تدریجی این کارخانه تهیه کرده و تسلیم سازمان برنامه نموده است.

این کارشناس بخبرنگار ما گفت کارخانه ساردین سازی بندرعباس در حال حاضر قادر است طی مدت یکسال دو میلیون جعبه ساردین تهیه و تحویل نماید و پس از آن که طبق طرح جدید ماشین آلات و وسائل کارخانه تکمیل شد این مقدار به دو برابر افزایش خواهد یافت.

خلیج فارس یکی از غنی‌ترین دریاهای جهان است و ماهی‌های آن بسیار گرانبها و در دریاهای دیگر کمیاب است.

کارخانه بزرگی که در بندرعباس نصب شده و مجهز بجدیدترین وسائل کار است میتواند برای یکصد تا یکصد و پنجاه کارگر در فصل صید کار تهیه کند و علاوه بر آن تحول بزرگی در زندگی صیادان خلیج و اهالی این بندر ایجاد نماید زیرا چهار میلیون جعبه ساردین رقم قابل ملاحظه‌ایست که از لحاظ طعم و طرز بسته‌بندی و رعایت بهداشت مقادیر زیادی از آن بخارج از کشور صادر خواهد شد.

کارخانه ساردین سازی بندرعباس در زمان شاهنشاه فقید تاسیس گردید.

در آن عهد رضاشاه کبیر یك هیئت دانمارکی و امأمور ساخت تا درباره نصب کارخانه در سواحل خلیج فارس مطالعه کنند.

آنها بندرعباس را مناسب دانسته و بدولت ایران ساختمان کارخانه را توصیه کردند و پس از آن وسائل کارخانه و ماشین آلات آن خریداری و در بندر عباس نصب شد ولی پس از مدتی بعلت فقدان حلبی مخصوص تهیه جعبه و روغن برای ساردین کارخانه تعطیل شد تا آنکه برای تجدید فعالیت آن اصل چهار با سازمان برنامه همکاری کرد و مبلغ ۴۷۰٫۰۰۰ دلار برای خرید ماشین آلات و وسائل جدید حلبی و روغن اختصاص داد و یك کارشناس مخصوص تهیه غذای دریائی استخدام کرد و در اختیار این سازمان قرار داد.

کارخانه جدید رنگسازی

اخیرا وزارت صنایع و معادن با پیشنهاد مربوط باحداث یك کارخانه رنگسازی در دولت آباد شهرری بنام کارخانه رنگسازی شمس موافقت نموده و اجازه تاسیس این کارخانه را داده است.

صنایع

حمل و نقل

تقلیل سرمایه شرکت حمل و نقل ترانزیتی ایران و ترکیه

شرکت حمل و نقل و بازرگانی ایران ترانزیت سرمایه خود را از سه میلیون ریال به یکمیلیون و پانصد هزار ریال تقلیل داده است.

شرکت مزبور برای اجرای قرارداد ترانزیت ایران و ترکیه که بین دو کشور منعقد گردید برای استفاده از این راه نزدیك ترانزیتی اقدام بتشکیل شرکت و حمل کالا بین ایران و اروپا نمود.

ولی اخیرا بواسطه وجود بعضی مشکلات در اجرای این قرارداد و عدم تسریع در حمل و نقل کالاهای تجارتی این شرکت سرمایه خود را تقلیل داد.

ضمنا از طرف وزارت خارجه ایران اقداماتی برای رفع این مشکلات و تشکیل یك شرکت حمل و نقل مختلط بین دو کشور بعمل آمده است.

کشتیرانی دریاچه رضائیه

امروز اطلاع حاصل شد پروژه مربوط بکشتیرانی دریاچه رضائیه که وسیله متخصصین اداره اصل چهار تهیه شده است برای بررسی و تصویب سازمان بکا ارسال گردیده تا پس از مطالعه کامل از نظر رفع نواقص فنی بمقامات ایرانی تسلیم و پس از موافقت بمرحله اجرا گذاشته شود.

برای مدرنیزه کردن کشتیرانی در دریاچه رضائیه حدود دوست میلیون ریال اعتبار تخصیص داده شده که یك میلیون و دوست هزار دلار آن از محل اعتبار اصل چهار برای خرید کشتیهای کوچك و سایر وسائل مورد لزوم تامین میگردد.

بر طبق این پروژه یك سرویس حمل و نقل مسافر و بار بطور مرتب بین بنادر کلمانخانه ـ دانالویه و شرفخانه دایر خواهد شد.

بازرگانی شوروی باخرید بیست و پنج هزار تن برنج موافقت کرد

شرکت معاملات خارجی مازاد قابل صدور برنج را رسما از استانداری گیلان خواست

سیاست جدید برای خرید برنج

امروز اطلاع یافتیم که بازرگانی شوروی موافقت خود را با خرید بیست و پنج هزار تن برنج ایران بشرکت معاملات خارجی اطلاع داده است.

شرکت معاملات برای اطلاع از میزان مازاد قابل صدور برنج مقدار آنرا رسما از استانداری استان اول خواسته است تا بر اساس مازاد موجود مذاکرات خود را با مقامات بازرگانی شوروی شروع نماید.

گفته میشود جواب استانداری گیلان تا اواسط ماه جاری بتهران خواهد رسید و شرکت بر اساس آن مذاکرات خود را شروع خواهد کرد.

با اینکه میزان محصول مازاد قابل صدور بطور رسمی تعیین نشده باوصف این میزان آن در حدود چهل و پنج هزار تن تخمین زده میشود.

شرکت معاملات از هم اکنون تصمیم گرفته است سیاست خود را در مورد خرید برنج تغییر دهد و بر خلاف سالهای گذشته از تشکیل سازمان خرید خود داری نماید.

در صورتیکه مذاکرات بنتیجه برسد و مقدار مازاد قابل صدور بطور حقیقی تعیین گردید شرکت مانند مؤسسات تجارتی و دلالان نمایندگان خرید ببازارها و مناطق فروش برنج اعزام خواهد داشت و برنج مورد احتیاج خود را جمع آوری خواهد کرد.

معاملات جهانی

تنزل ارزو افزایش صادرات اندونزی

واشنگتن ـ دیروز سفارت اندونزی در واشنگتن اعلام داشت که تصمیمات دولت اندونزی درباره مقررات جدید ارزی از آنجهت اتخاذ گردیده که به میزان و دیعه‌های ارزی آنکشور در بانکهای اروپا و آمریکا افزوده شود.

دبیر اول سفارت به مخبرین جرائد اظهار داشت که تصمیمات دولت در این زمینه که از ماه ژوئن گذشته مورد اجرا در آمده نتایج نیکو و رضایتبخشی در بر داشته

درآمد ارزی کشور بر پایه میزان فعلی اسعار در ماه ژوئیه در حدود ۳۴ میلیون و ۲۱۶ هزار دولار بود این درآمد حتی بر درآمدیکه در زمان جنگ کره بعلت صدور زیاد لاستیك و قلع حد نصاب تلقی شده بود فزونی دارد

اینك بتدریج بر میزان ذخیره دولاری اندونزی در فدرال ریزرو بانك نیویورك و بانکهای اروپائی افزوده میشود

کارشناسان صندوق بین‌المللی پول که دولت اندونزی برای اتخاذ تصمیم فوق با آنها مشورت کرده است گزارش میدهند که بازرگانی اندونزی با کشورهای خارجی پس از اعاده آرامش در آن کشور رونق قابل ملاحظه‌ای یافته و موجب افزایش درآمد ارزی کشور گردیده است.

اینك هر ۲۵ روپیه اندونزی در مقابل یك دولار تسعیر میشود. قبلا هر ۱۱٫٤ روپیه در مقابل یك دولار تسعیر میگردید

در سوم ژوئیه درآمد ارزی کشور کمتر از ٤٥ میلیون روپیه بود در دهم ژوئیه به ۱۰۶ میلیون روپیه ترقی کرد.

در هفدهم ژوئیه ۳۶۶ میلیون در ۲٤ ژوئیه ٤۱۱ میلیون و در سی و یکم ژوئیه ۸۵۵٫٤۰۰٫۰۰۰ روپیه بود

مقدمات تشکیل ناوگان تجارتی ایران

برای تکمیل کادر بحریه تجارتی ایران بزودی اقدام باعزام حدود یکصد نفر دانشجو بکشورهای مختلف جهت تحصیل در رشته بحرپیمائی خواهد شد

شرکت ملی دریانوردی ایران و شرکت ملی نفتکش ایران اقدام سفارش شش کشتی بزرگ نفتکش و دو کشتی مسافری نموده‌اند و ضمنا دو کشتی نفتکش دیگر هم قبلا سفارش داده شده است که مشغول ساختمان آن میباشند.

لذا برای تکمیل کادر افراد بحریه تجارتی و نفتکش ایران موازات سفارش و ساختمان هر یك از کشتی‌ها ۱۰ نفر محصل ایرانی بکشورهای سازنده اعزام خواهند شد تا در رشته دریانوردی تحصیل نمایند

تاریخ قبول و اعزام این عده بتدریج در آینده اعلام خواهد شد.

افزایش تخلیه و بارگیری

در مسافرت آقای سرتیپ ضرغام وزیر گمرکات و انحصارات بخوزستان مسئله معطلی کشتی‌ها برای تخلیه و بارگیری در بنادر جنوب مورد مطالعه قرار گرفت و علاوه بر اینکه قرار شد بندر خرمو آباد از شرکت نفت تحویل گرفته شود قرار شد ساعات کار سرویس تخلیه و بارگیری گمرك افزایش یافته و در این امر تسریع گردد و بارگیری کشتی ها که اکنون بطور متوسط از روزی ۹۰۰ الی ۱۱۰۰ تن میباشد به ۱۵۰۰ الی ۲۰۰۰ تن افزایش یابد

امور مالی

پرونده‌های راکد مالیاتی

صبح امروز کمیسیونی درباره تعیین نحوه جدا کردن پرونده‌های راکد مالیاتی از پرونده‌های درجریان با حضور روسای ادارات وصول مالیات و نمایندگان کمیسیون نهارسیدگی به پرونده های مالیاتی در دفتری پیشکاری دارائی تهران تشکیل شد. و قرار شد علاوه بر پرونده‌های مالیاتی که صاحبان آن مجهول المکان بوده و یا فوت کرده‌اند درباره پرونده‌های متعددی که برای یك محل کسب و یك مودی تهیه شده مطالعاتی بعمل آمده و تکلیف این پرونده‌ها روشن شود. در این جلسه پیشکار دارائی درباره اهمیت کار کمیسیونها و نحو جدا کردن پرونده‌های تذاکراتی داد.

جنگل

ابتکار در تهیه زغال

چند روز پیش اطلاع دادیم که برای افزایش راندمان کوره‌های ذغال از دو نوع کوره فرانسوی و آمریکائی استفاده میشود.

مدت سرد شدن کوره‌های آمریکائی که از آجر ساخته میشود ۷۲ ساعت است و چون تعداد این کوره ها کم میباشد تهیه زغال را دچار اشکال می کند اخیرا مهندسین ایرانی دست باقدام جالبی زده و پس از یك سلسله مطالعه و آزمایش سقف کوره‌های آمریکائی را تبدیل بسقف فلزی کرده‌اند و در نتیجه مدت سرد شدن کوره‌ها از ۷۲ ساعت به ۱۶ ساعت تقلیل یافته و این امکان پیدا شده که از یك کوره استفاده بیشتری کرد.

راندمان این کوره‌ها بین ۱۸ تا ۲۶ در صد است و اگر قدری آنها را تکمیل کنند میتوان حتی از آنها قطران هم گرفت. این روش علاوه بر آنکه گاز های خفه کننده را از زغال جدا میکند. موجب میشود که کوره‌های مزبور در هر دفعه ۵٤۰۳۰۰ کیلو زغال بدهد.

بازار تهران

احتیاط

امروز بازار تهران وضع عادی داشت و معاملاتی که صورت گرفت جزئی و در حدود مصرف داخلی بود.

جریان معاملات انواع خشکبار عادی بود و در معاملاتی که صورت میگرفت احتیاط دیده میشد.

بادام و بادام تلخ محصول جدید وارد بازار شد فعلا در انتظار ورود سایر انواع خشکبار ببازار می باشند.

مظنه زیره همچنان نوسان داشت و قیمت آن در حدود ۲۱٫۵۰۰ ریال بود و روغن نارگیل وضع سابق را داشت و در حدود ۲٤ ریال معامله میشد.

بازار چای داخلی امروز خوب بود و خریدار داشت چای خارجی محصول کلکته در نوسان بود و بازرش نسبتا خوب بود.

وضع پول در بازار چندان رضایت بخش نبود بی‌پولی تا اندازه‌ئی محسوس بود و سفته‌ها امضاهای درجه اول حتی با ۲۰ درصد هم خورد نمی شد.

گفته میشود این بی‌پولی تا چند روز ادامه خواهد داشت و علت آن را آتش سوزی بازار و عزاداری میدانند.

در مورد پنبه معامله‌ای صورت نگرفت. گفته میشود چون آخر فصل است و موجودی زیادی در بازار نیست در حال حاضر وضع معاملات پنبه در همین حدود خواهد بود.

معاملاتی که در مورد پنبه صورت میگیرد بیشتر برای مصارف داخلی است برای صدور بخارج معامله‌ای صورت نگرفته است.

وضع بازار نخ ساکت بود و در مورد آهن معامله در حدود مصارف داخلی انجام گرفت.

بازار شیشه اخیراً بهتر شده و معاملاتی روی آن صورت میگیرد شرکت معاملات خارجی که سابقاً مقادیری شیشه‌های روسی و بلغاری و لهستانی و بلژیکی وارد کرده در نظر دارد در حدود بیست هزار صندوق شیشه موجودی خود را بصورت کلی با یك یا دو نفر معامله نماید.

این تصمیم و عدم فروش شیشه بازار را متوجه کارخانه شیشه ایران کرده است. محصول کارخانه شیشه ایران فعلا در بازار خریدار خوبی دارد و کارخانه نیز روی تقاضا شیشه وارد بازار میکند.

معادن

پیشنهاد احداث تاسیسات تکلیس سنك روی

اخیرا شورایعالی اقتصاد پیشنهادی در مورد احداث تاسیسات مربوط بتکلیس سنگ روی دریافت داشته است.

در این پیشنهاد قید شده که این تاسیسات در جوار معادن روی بوجود آمده و سنگ روی ایران را بعد از تکلیس و پرعیار کردن بخارج صادر نمایند.

بقرار اطلاع شورایعالی اقتصاد با این پیشنهاد موافقت نموده و از پیشنهاد کننده خواسته است شرایط و ترتیب و محل نصب این تاسیسات را تعیین نماید.

سنگهای معدنی ایران اصولا پرعیار هستند و در صورتیکه تکلیس شوند در بازار جهانی خریداران زیادی خواهند داشت

کشاورزی

۱۵۲ میلیون ریال هزینه مبارزه با آفات

برنامه مبارزه و دفع آفات در سال جاری نسبت بسالهای گذشته توسعه یافته و بهمین جهت برای مبارزه با آفات نباتی در سال جاری مبلغ زیادتری اختصاص داده شده است.

بقرار اطلاع هزینه اجرای پروژه دفع آفات سال ۱۳۳۶ که شامل عملیات اجرائی دفع آفات و خرید وسائل و ساختمان و غیره باستثنای دفع ملخ دریائی که در صورت هجوم بایران طبق معمول باید از بودجه دولت تامین شود بالغ بر ۱۵۲٫٤۰۳٫۷۰۰ ریال برآورد گردیده که مبلغ ۱۰۶ میلیون ریال آن از اعتبارات سازمان برنامه و مابقی از بودجه وزارت کشاورزی تامین خواهد شد.

آئین نامه فروش خالصجات

آقای مهام مدیر عامل بنگاه خالصه امروز بخبرنگار ما گفت که تصور میشود که بلافاصله پس از پایان تعطیلات مجلسین کمیسیون مشترك دارائی برای تصویب آئین نامه تقسیم و فروش خالصجات تشکیل شود و نیز آئین نامه از نظر بنگاه دارای نقائصی بود که چند روز پیش رفع و آماده تصویب کمیسیون شد.

همچنین برای تامین مخارج تقسیم خالصجات ما مشغول اقداماتی هستیم زیرا مخارج تقسیم خالصجات باید از محل ۲۵ درصد عوائد فروش بدست آید و چون مدت دریافت قیمت ۲۵ سال است در اول کار پولی بدست نخواهد آمد بنابراین باید قبلا پولی در دست داشت و پس از وصول قیمت خالصجات آنرا تأدیه نمود.

اختیارات ادارات کشاورزی

آقای دکتر اردلان معاون وزارت کشاورزی امروز بخبرنگار ما اظهار داشت که مسافرت آقای وزیر کشاورزی که در راس هیئتی از مهندسین کشاورزی بشوروی رفته است ظرف یکی دو روز آینده بپایان خواهد رسید.

معاون وزارت کشاورزی درباره علت توقف وزیر کشاورزی در هنگام مراجعت از شوروی در آذربایجان گفت:

چنانکه میدانید اخیراً در تشکیلات ادارات کشاورزی شهرستانها تغییراتی داده شده و بآنها اختیارات زیادی تفویض گردیده است. آقای وزیر کشاورزی در نظر دارد نتایج عملی و منافع تفویض این اختیارات را از نزدیك مطالعه کند و در صورتیکه آنرا مفید تشخیص دهد باز هم این نوع اختیارات را توسعه دهد.

آبیاری

مطالعه رودهای ارس و اترك یکماه دیگر شروع میشود

هزینه مطالعات رودهای ارس و اترك را سازمان برنامه میپردازد

برای تامین هزینه مطالعات رودخانه های ارس و اترك دولت از سازمان برنامه خواسته است که هزینه این مطالعات را تامین نماید.

مطالعه بر روی رودخانه‌های ارس و اترك که باید توسط هیئت های ایرانی و شوروی بعمل آید از اواخر شهریورماه شروع میشود

مدتی که برای مطالعه تعیین گردیده یکسال میباشد و برای اینکه در این مدت مطالعه تمام شود قراراست چند هیئت از طرف ایران تعیین شود و هر یك از هیئت ها یك قسمت از مطالعات را بعهده بگیرند مطالعات این هیئت‌ها اساس مذاکرات ایران با هیئت نمایندگی شوروی برای امضای قرارداد ساختمان سدها و تاسیسات هیدروالکتریك خواهد بود.

هنوز هیئت‌های ایرانی تعیین نشده اند و قراراست بعد از مراجعت وزیر کشاورزی از شوروی هیئت‌های مزبور تعیین شده و تحت نظر هیئت نمایندگی ایران مذاکرات را انجام داده به مطالعات خود ادامه دهند

واحدهای لشکر پانزدهم «پانزر» تقویت کرد.

فقط با بمبارانهای شدید ممکن بود راهی برای پیشروی این نیروها باز کرد.

نیروی هوائی صحرا که بطور خستگی ناپذیر در کلیه سردها بارتش هشتم کمك کرده بود بار دیگر فعالیت خارق العاده‌ای از خود نشان داد.

سی هواپیما از نیروی هوائی صحرا که هشت تای آن آمریکائی بود بیك رشته بمبارانهای فوق العاده شدید آغاز کرده و مواضع دفاعی این معبر را درهم کوبیدند.

بعد از ظهر روز ۲۶ مارس شدت حمله بمنتها درجه رسید: بمب افکن‌ها و هواپیماهای شکاری که در ارتفاع کم پرواز میکردند بنوبت در مدت دو ساعت و نیم تمام مواضع دشمن را زیر باران بمب و گلوله قرار دادند باین ترتیب هنگامی که بمب افکن‌ها بمب‌های خود را رها کرده و برای حمل بمب مجدداً بپایگاههای خود برمی گشتند شکاریها جای آنها را گرفته و با مسلسل و توپ بدشمن حمله ور میشدند و پس از رفتن آنها بار دیگر بمب افکن‌ها بعملیات می پرداختند ضمناً توپخانه متفقین نیز بشدت بفعالیت پرداخته و مواضع آلمانیها را پیوسته گلوله باران میکرد و با این ترتیب نیوزلندیها و تیپ هشتم زره‌پوش در مواضع دشمن رخنه پیدا کردند و پشت سر آنها لشکر اول زره‌پوش حرکت کرده و همان شب به پیشروی خود ادامه داده و سپیده دم به تردیکی «الحماه» رسید.

دشمن که در میان نیروهای زلند جدیدی و لشکر زره‌پوش محاصره شده بود از روی یأس به نبرد شدیدی پرداخت ولی هیچگونه نتیجه‌ای بدست نیاورد و تلفات وحشتناکی بآن وارد آمد و ۷۰۰۰ تن اسیر از آلمانی‌ها گرفته شد باین ترتیب در نتیجه ارزش نیروهای ما و کاردانی و لیاقت فرمانده آنها پیروزی بزرگی نصیب ما گردید.

***

۲۸ مارس ۱۹٤۳

از ژنرال مونتگمری به نخست وزیر

پس از هشت روز نبردهای متوالی و شدید ارتش هشتم شکست شدیدی بدشمن وارد ساخت. مقاومت دشمن در جنوب خط «الحماه» و قابس درهم شکسته و نیروی من تمام خط «مارت» را بتصرف خود درآورده‌اند.

***

ژنرال ایتالیائی «مس» که فرماندهی نیروهای این منطقه را بعهده داشت از ترس قطع شدن راه عقب نشینی قوای تحت فرماندهی خود با عجله عقب نشینی کرده و جبهه خود را در پانزده کیلومتری شمال قابس در کنار رودخانه «آکاریت» مستقر کرد.

در این موقع ارتش هشتم بفشار خود علیه دشمن ادامه میداد ولی قبل از آنکه اقدام بحمله عمومی نماید حوادث مهمی در منطقه شمال روی داده بود.

در آخر ماه مارس لشکر ٤٦ بریتانیا که در منطقه ساحلی مستقر شده بود شروع به پیشروی کرد و پس از چند روز نبرد کلیه اراضی را که قبلا از دست داده بود متصرف شد لشکرهای ٤ و ۷۸ انگلیس نیز با موفقیت در مشرق «مزاه» بحمله پرداخته در مدت پانزده روز کلیه اراضی واقع بین شمال «مجز الباب» متصرف آنها درآمده بود.

خط

کشتیرانی هانزا ـ نمایندگی تهران

باطلاع عموم آقایان بازرگانان و افراد ذیعلاقه میرساند که کشتی «لیبن فلس» در تاریخ نوزدهم اوت ۱۹۵۷ وارد خرمشهر شده ولی بعلت نبودن اسکله خالی برای تخلیه محمولات ببندر شاهپور اعزام گردید.

آ ـ ۱۱۵۵۵

آگهی مزایده فروش لوازم نقلیه و تریلی

نمایندگی سازمان خواربار و کشاورزی جهانی در ایران سه دستگاه لوازم نقلیه و پنج دستگاه تریلی بشرح زیر:

۱ ـ جیپ شماره ۲۱۰ مدل ۱۹۵۰ شماره موتور ۹۷۳٤۰
۲ ـ لندروور « ۲۱۸ مدل ۱۹۵۲ « « ۳۶۱۳٤۵۲۵
۳ ـ « « ۲۲۰ « ۱۹۵۲ « « ۳۶۱۳٤۵۲۹
٤ ـ پنج دستگاه تریلر

از طریق مزایده بفروش میرساند. طالبین ممکن است اتومبیلهای مزبور را در روزهای اداری بین ساعت هشت تا دوازده و یکونیم در خانه سازمان ملل متحد واقع در حشمت الدوله خیابان کیوان ملاحظه نمایند.

علاقمندان بخرید این اتومبیلها بایستی پیشنهاد خود را با ضمام مبلغ پنج هزار ریال وجه نقد در پاکت لاك و مهر شده تسلیم آقای مصطفی نماینده سازمان خواربار و کشاورزی جهانی در سازمان برنامه خیابان استخر نمایند. درخواست ها تا ساعت ۹ روز دوشنبه ۱۸ شهریورماه ۱۳۳۶ پذیرفته میشود و در همان روز در حضور پیشنهاد دهندگان باز و قرائت خواهد شد هر پیشنهادی که پذیرفته شود بایستی معامله آن فوراً انجام پذیرد و وجه نقداً بوسیله خریدار پرداخت شود. در صورتیکه از طرف پیشنهاد دهنده این شرط انجام نشود از پرداخت وجه پیشنهادی و انجام معامله خودداری نماید سپرده وی مسترد نخواهد شد. کلیه این اتومبیلها با وضعی که دارند و در محلی که موجود است بخریدار تحویل خواهد شد. نمایندگی سازمان خواربار و کشاورزی جهانی هیچگونه مخارجی را از قبیل هزینه تعمیرات و یا حقوق گمرکی و سایر عوارض بعهده نخواهد گرفت و پرداخت آنها کلا بعهده خریدار میباشد.

نمایندگی سازمان خواربار و کشاورزی جهانی خود را ملزم به قبول قطعی هر پیشنهادی ندانسته و در رد و قبول هر یك از آنها مختار میباشد و پیشنهاددهندگان حق اعتراض در این مورد ندارند.

آ ـ ۱۶۰۹۸ — ۱ ـ ۳

سیمان سفید و الوان و اسنوسیم
«پرتلند انگلیسی»
نماینده انحصاری در تمام ایران
شرکت سهامی پرتلند سیمنت
خیابان بوذرجمهری ـ سرای مجدیه ـ تلفن ۲٤٤۰۳
«ویگا»

آ ـ ۱۶۱۱۸

نیازمندیها و آگهی های کوچك

استخدام میشود

یکنفر دبیر برای اداره کردن دارالانشاء یکی از شرکتهای تولیدی خارج از مرکز مورد احتیاج است که علاوه بر انشاء کامل فارسی و مربوط بودن مامور بازرگانی فنی بزبان انگلیسی آلمانی یا انگلیسی فرانسه کاملا آشنائی داشته باشد.
طالبین بتلفن ۲۴۶۹۵ مراجعه فرمایند.
آ ـ ۱۱۴۲۷ ۲ـ۱۰

املاك و مستغلات پهلوی
دو نفر مهندس ساختمان یکنفر فارغ ـ التحصیل دانشکده فنی و یکنفر فارغ ـ التحصیل دانشکده هنرهای زیبا که سابقه و تجربه کافی داشته باشند برای نظارت در امور ساختمانی شهرستانها با حقوق کافی استخدام مینماید داوطلبان میتوانند تا تاریخ دهم شهریورماه ۳۶ همه روزه در بین ساعات اداری باداره مستغلات و فنی واقع در خیابان پاستور کاخ املاك و مستغلات پهلوی مراجعه نمایند کسانیکه احاطه بزبان انگلیسی داشته باشند مقدم خواهند بود.
سرپرست املاك و مستغلات پهلوی
بهبهانیان
آ ـ ۱۶۰۶۰ ۲ـ۱

استخدام میشود
یك نفر بانوی ماشین نویس (فارسی و لاتین) برای صبح و عصر استخدام میشود. داوطلبان از ساعت ۱۰ تا ۱۲ به تلفن ۴۵۵۰۲ مراجعه فرمایند.
آ ـ ۱۱۴۶۵ ۲ـ۱

استخدام میشود
یك نفر نقشه کش برای کار در یك موسسه انگلیسی مهندسین مشاور در مازندران برای مدت سه الی چهار ماه نیازمندی حاصل است که پس از خاتمه این مدت ممکن است پست همیشگی در تهران واگذار گردد
تقاضا کنندگان میتوانند شخصا روزهای دوشنبه یا سه شنبه ۴ و ۵ شهریورماه ساعت ۵ بعدازظهر بآدرس ذیل:
سرالکساندر در گپ و شرکاء شماره ۱۱۰ خیابان پهلوی روبروی لوله تهران ـ مراجعه نمایند.
آ ـ ۱۱۵۷۵ ۲ـ۱

یك پرستار
برای طفل یکساله استخدام میشود براهنمای ۱۰۴۳ روزنامه اطلاعات مراجعه شود.
آ ـ ۱۱۱۴۹

بیك دوچرخه سوار
باسواد نیازمند بشرکت ساختمانی نماینده ذرجمهری جنب پمپ بنزین تلفن های ۲۵۰۲۸ و ۴۱۰۸۰ مراجعه فرمائید.
آ ـ ۱۶۱۰۸

بیك بانوی ماشین نویس نیازمندیم
کانون اولیای دانشجویان مقیم کشور های خارجه خیابان لاله زار نو پاساژ پیرنیا طبقه سوم تلفن ۳۷۲۵۱ مراجعه فرمائید
آ ـ ۱۶۱۰۶

استخدام دکتر داروساز
نمایندگی کارخانه داروسازی مشهور احتیاج باستخدام دکتر داروساز که فرانسه یا انگلیسی را خوب بداند و بمنظور ملاقات دکترها و معرفی داروها بشهرستانها مسافرت نماید دارد واجدین شرائط باذکر سوابق خدمت و شرائط استخدام بشماره ۱۰۴۱ راهنمای روزنامه اطلاعات پیشنهادات خودشانرا ارسال دارند.
آ ـ ۱۱۱۱۳ ۱ـ۳

شماره جدید تلفن های اتش نشانی
۴۴۴۴۳ و ۴۴۴۴۴

مستغلات

باررگانی عسکری
پول ارزان، خانه خوب، زمین مرغوب تهیه میکند.
فردوسی شمالی بالاتر از ارفرانس تلفن ۴۱۹۹۰
آ ـ ۱۰۷۴۷ ۸ـ۲۵

بقیه یادداشت زمین بقیه از صفحه اول
شرکت ساختمانی نماخیابان بوذرجمهری جنب پمپ بنزین سرای فخر به طبقه دوم شعبه امیرآباد پاساژ فیروز تلفن ۴۱۰۸۰ شعبه جواد به اول چهارراه بیست متری جنب مسجد سعادت مراجعه فرمائید.
آ ـ ۱۶۱۶۸ آگهی از یك

خانه در خیابان ویلا
دارای هیجده اطاق و مغازه برای خرید یا معاوضه به بنگاه خاکسار تلفن ۴۶۲۹۵ مراجعه شود.
آ ـ ۱۱۵۴۳

یك نفر مهندس آلمانی
به یك طبقه منزل شامل ۲ تا ۳ اطاق درحوالی تخت جمشید احتیاج دارد دارندگان باراهنمای شماره ۱۰۳۱ روزنامه اطلاعات مراجعه نمایند.
آ ـ ۱۱۵۳۱

دو باب مغازه در میدان مخبر الدوله واگذار می شود رجوع فرمائید بدفتر اطلاعات املاك چهارراه مخبر الدوله تلفن ۳۳۷۸۴
آ ـ ۱۱۵۱۱

منزل فروشی
مساحت ۲۱۰ متر بر کوچه ۶ متری بفاصله ۲۰۰ متر از خیابان شمیران دارای ۴ اطاق ـ زیرزمین ـ آشپزخانه حمام ـ برق ـ روشوئی ـ تیر آهن بعلت مسافرت مقطوع ۴۴ هزار تومان بازرگانی محمدی خیابان شمیران بالای بی سیم ایستگاه خندان تلفن ۸۱۱۱۱ مراجعه فرمائید
آ ـ ۱۱۳۴۹ ۱ـ۳

منزل اجاره ای
یکباب خانه دارای شش اطاق با آب برق ـ تلفن در سر پل تجریش اجاره داده میشود طالبین به تلفن ۸۳۵۱۱ مراجعه فرمایند
۱۱۴۷۵

فروش اتومبیل

یکدستگاه اتومبیل مرسدس
بنز ۹۲۱ مدل ۱۹۵۷ که تازه از خارجه رسیده است با بعضی لوازم اضافی مناسب برای راههای ایران بفروش می رسد طالبین میتوانند تلفنا با آقای گلستانه اداره چهارم سیاسی وزارت امور خارجه مراجعه نمایند قیمت مقطوع ۲۵۰۰۰۰ ریال عوارض گمرکی پرداخت نشده
آ ـ ۱۶۱۰۰ ۱ـ۲

کرایسلر مدل ۵۴
شش سیلندر کاملا نو بفروش میرسد بازرگانی میلانی تلفن ۳۲۱۰۸
آ ـ ۱۱۵۳۹

بیوك مدل ۴۹
بدون عیب با لاستیك نو ۴۰۰۰ تومان بازرگانی میلانی تلفن ۳۲۱۰۸
آ ـ ۱۱۵۴۱

مرسدس بنز دیزلی مدل ۵۳
با نمره ترانزیت که جدید بایران داده شده بدون واسطه بفروش میرسد تلفن ۲۷۲۷۹
آ ـ ۱۱۵۵۹

یکدستگاه اتومبیل رنو
مدل ۵۶ نمره نشده بفروش میرسد طالبین به تلفن ۲۷۶۶۷ مراجعه فرمایند.
آ ـ ۱۶۱۲۰

جویای کار

باضامن معتبر
یکنفر جوان تحصیل کرده مجرب در رشته کشاورزی و بازرگانی و امور مباشرت در املاك و مستغلات بعدازظهرها (۴ـ۹) آماده خدمت میباشد داوطلبین بعدازظهرها بتلفن شماره ۴۰۵۶۱ مراجعه فرمایند.
آ ـ ۱۱۵۲۱

صاحب امتیاز و مدیر مسئول: عباس مسعودی
جای اداره خیابان خیام چاپخانه اطلاعات

تقویم اطلاعات
۱ شنبه ۳ شهریور ماه ۱۳۳۶
« ۲۸ محرم ۱۳۷۷
« ۲۵ اوت ۱۹۵۷
اذان صبح: ساعت ۳ و ۵۶ دقیقه
طلوع آفتاب: ساعت ۵ و ۲۸ دقیقه
غروب آفتاب: ساعت ۱۸ و ۰۳۶

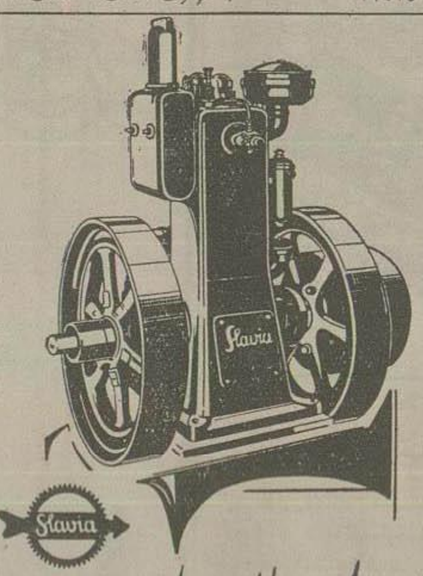

موتور اسلاویا کارهای بزرگ انجام میدهد
عمودی ـ یك سیلندر ـ چهار ضربه ـ ۵ قوه اسب با ۹۰۰ دور ـ ۱۲ قوه اسب با ۷۰۰ دور ـ ۱۵ قوه اسب با ۶۵۰ دور ـ ۲۷ قوه اسب با ۱۵۰۰ دور.
با دوام فوق العاده حتی در شرایط سخت جهت بکار انداختن تلمبه های ثابت و سیار آسیا ـ اره دوار ـ خرمنکوب و غیره با طرز کار ساده و مطمئن و با صرفه و لوازم یدکی فراوان
نماینده انحصاری:
تجارتخانه محسن جورابچی تهران ـ خیابان سعدی شماره ۴۰۲ ـ تلفن ۳۳۵۶۰
مرکز پخش: شرکت پارت موتور ـ تهران ـ خیابان سعدی ۴۰۲ ـ تلفن ۳۸۴۲۱
STROJEXPORT
PRAHA CZECHOSLOVAKIA
۱۶۰۸۸

آگهیهای کوچك متفرقه

قرص مخمر آبجو فیلیپس را
(برای کمبود مواد غذائی و تقویت عمومی بدن) از داروئی بهنام خیابان ناصر خسرو تلفن ۵۲۵۳۶ باشرکت سهامی آبادخیابان قوام السلطنه تلفن ۴۴۱۱۰ خریداری فرمائید.
آ ـ ۱۳۶۵۴ ۱۶ـ۲۰

مشارت بعکاسان و آماتورها فیلم آدوکس آلمان و کاغذهای ابریشمی و مخملی و براق رسید دوربین عالی مجهز بنورسنج و تلمتر کوپله باندره بین کارل زایس آلمان پارتی جدید رسید.
شرکت نیالا تلفون ۳۸۴۲۶
آ ـ ۱۳۴۶۴ ۸ـ۱۰

ختنه نوزاد و اطفال
بدون هیچگونه درد و خونریزی
باوسائل مخصوص آمریکائی
دکتر دانش راد
مقابل کارخانه برق ابتدای خورشید
آ ـ ۱۵۸۴۸ ۳ـ۵

هواپیمای دو نفره
تو با تعلیمات خلبانی مجانی برای فروش موجود است تلفن ۵۲۰۳۵
آ ـ ۱۱۴۷۳ ۱ـ۲

یکدستگاه تلفن نمره ۴
بفروش میرسد طالبین بشماره ۴۴۷۸۴ مراجعه کنند
آ ـ ۱۱۵۷۳

تغییر مکان
باطلاع آقایان پزشکان و داروخانه ها میرساند دفتر **نمایندگی دارو های شرینك آلمان** از سرای روشن باول خیابان امیر کبیر جنب بانك بازرگانی ساختمان صیرفی انتقال یافته تلفن ۵۰۱۵۱
آ ۱۱۴۶۵ ۱ـ۱۵

آگهی صنفی
طبق درخواست و تقاضای صنف صباغ درمورد تشکیل اتحادیه صنفی و موافقت شورایعالی اصناف بشماره ۳۲۱۴ ۳۰ر۴ر۳۶ بدینوسیله باطلاع کلیه افراد صنف مزبور میرساند که از ساعت ۹ صبح چهارشنبه ۶ر۶ر۳۶ انتخابات صنفی درمحل شورایعالی اصناف واقع در میدان بهارستان برابر آئین نامه ۱ر۳۸۲۱۳ ۲۷ر۷ر۳۴ مصوب وزارت کشور انجام خواهد شد شرکت کنندگان باید برك شناسنامه و پروانه پیشینه خود را همراه داشته باشند ضمنا اضافه میشود چنانچه هر یك از افراد صنف در انتخابات صنفی شرکت نمایند بعدا حق هیچگونه اعتراضی نخواهند داشت
آ ـ ۱۶۱۳۸ **شهردار تهران**

آگهی حراج
از این تاریخ تا اخطار ثانوی علاوه بر روزهای جمعه که جلسه حراج از ساعت ۸ صبح تا ظهر دائر میباشد روزهای دوشنبه و چهارشنبه نیز از ساعت ۴ الی ۷ بعدازظهر جلسه حراج بقیه کروکانهای سررسید گذشته که شماره های آن ضمن آگهی های جداگانه قبلا باطلاع رسیده در محل بانك کارگشائی خیابان فردوسی دائر خواهد بود.
از اشخاصی که مایل شرکت در جلسه حراج میباشند دعوت میشود که در جلسات مزبور شرکت فرمایند.
آ ـ ۱۶۱۵۴ **بانك کارگشائی**

آگهی تصحیحی حصر وراثت
بتاریخ ۲ر۶ر۳۶ پیرو آگهی مورخه ۱۵ر۱۱ر۳۰ موضوع درخواست حصر وراثت بانو ملك کیانی که نام دختر متوفی در آگهی های منتشره فاطمه قید و درج گردیده مبنی بر اشتباه است ولذا برحسب درخواست متقاضیه در تاریخ فوق دادگاه شعبه دوم بخش تهران آگهی صادره را تصحیح و توضیح میدهد که نام دختر متوفی (مرحوم ابراهیم زند) فاطمه سلطان زند میباشد.
دادرس شعبه دوم دادگاه بخش تهران
آ ـ ۱۱۵۵۱ **پورسرتیب**

برنامه رادیو دهلی

فردا صبح ساعت ۷ و ۱۵ دقیقه با امواج کوتاه ردیف ۸۳ر۱۶ر۸۲ر۱۲ اخبار. برنامه شب ۲۶ر۱۹ موسیقی کلاسیك هندی ۲۰ اخبار ۱۰ـ۲۰ گفتار روز ۱۵ـ۲۰ موسیقی ایرانی ۳۰ـ۲۰ گفتار دوم درباره آسدائی سالمتر

پزشکان

دکتر فلك آسا
متخصص بیماریهای پوست و آمیزشی
خیابان کاخ ـ مقابل کوچه هلالی تلفن ۴۳۲۶۶
پذیرائی ۳ الی ۶ بعدازظهر

دکتر دردریان
دیپلمه از دانشگاه روسیه با ۴۴ سال سابقه در امراض داخلی و مقاربتی
ساعت پذیرائی:
صبح از ۸ـ۱۲
بعدازظهر از ۴ـ۸
آدرس: چهارراه یوسف آباد پشت لابراتوار طوس (تلفن ۴۲۴۰۶)

بیماریهای داخلی و مقاربتی
ناصر خسرو و مقابل دارائی دکتر جانفزا
آ ـ ۱۶۱۳۲ ۱ـ۵

کشیك همه شب
تمام شب پزشك و دارو تلفن ۴۴۴۱۲
آ ـ ۱۲۵۳۳ ۱ـ۳

دکتر جواد شمسائی
متخصص بیماریهای قلب از آمریکا
مطب مجهز به الکتروکاردیوگرافی و رادیوسکوپی خیابان **قوام السلطنه** مقابل سفارت مصر تلفن ۴۰۴۵۰ پذیرائی عصرها ۵ تا ۸

کشیك پزشکان
آقای دکتر مسعود یعقوبی سراب سلسبیل چهارراه شکوفه
آقای دکتر محسن روحانی خیابان شهباز بازارچه سقاباشی

گمشده پیدا شده

مژدگانی مهم
سند مالکیت شماره ۴ ۸۲۵ر۸۳ و شماره ثبت ۵۷۳۳ از صفحه ۵۹ دفتر ۳۸ر۱ و شناسنامه شماره ۱۰۳۰ صادره بخش ده تهران و گواهی وانندگی کلیه بنام اینجانب رجبعلی رجبعلی تاریخ ۳۰ر۵ر۳۶ مفقود شده از جوینده تقاضا میشود آدرس ذیل میدان فوزیه روبروی ایستگاه تهران نو دکوچه رضائیه دفتر کسر اتلفن ۳۳۲۷۸ تحویل نموده مژدگانی دریافت دارد.
آ ـ ۱۱۴۶۹

مفقود شده
دو برگ سفته یکی شماره ۲۸۷۴۸۴ بمبلغ چهل هزار ریال مورخه ۱۲ر۱ر۳۶ سررسید ۱۲ر۳ر۳۶ و دیگری بشماره ۲۸۷۴۸۵۰ بمبلغ پنجاه هزار ریال مورخه ۱۲ر۱ر۳۶ بسررسید ۱۲ر۳ر۳۶ بنام بانو آزگانوش برقائیان تعهد خاچو مادیکیان مفقود شده و از درجه اعتبار ساقط است
آ ـ ۱۱۴۸۹

پست هوائی خارجه

شنبه: فرانسه ـ چك ـ آلمان ـ آمریکا ترکیه ـ هلند ـ بلژیك ـ لبنان ـ سوریه
یکشنبه: امریکا ـ آلمان ـ سوئیس سوئد ـ عراق ـ ایطالیا ـ کویت ـ انگلستان اطریش.
دوشنبه: هندوستان ـ پاکستان
سه شنبه فرانسه ـ بلژیك ـ ترکیه اسرائیل ـ آمریکای جنوبی ـ ژاپن ـ بغداد ـ مصر ـ لبنان ـ اطریش ـ انگلستان آلمان ـ چك ـ هلند ـ سوریه ـ
چهارشنبه: ژاپن ـ کویت ـ افغانستان یونان، عراق ـ سوریه ـ لبنان
پنجشنبه ـ فرانسه ـ آمریکا ـ آلمان ـ ایطالیا ـ مصر ـ سوئیس ـ سوئد هندوستان ـ پاکستان

امشب بکدام سینما میروید

سینماهای درجه اول

سینما ایران (تابستانی)
بیرکامبو (محصول آلمان ـ رنگی) باشترك: کریستناز و دیوم، ویلی برجل شروع ۷، ۹ بعدازظهر تلفن ۳۶۳۵۴ (شب ۸ نمایش)

سینما ایران (زمستانی)
گروهبان سختگیر (مترو گلدوین مایر رنگی) ـ باشتراك ریچارد دیدمارك الن استوارت ـ شروع ۱۰ صبح، ۴ و ربع ۶ و نیم، ۸ و سه ربع بعد ازظهر ـ تلفن ۳۶۳۵۴ (شب ۴ نمایش)

سینما پارك
برای تعمیرات تعطیل است

سینما پلازا
جستجوی نفت در رعد خلیج (یونیورسال اینترناشنال ـ رنگی) ـ باشتراك: جیمس استوارت، جوآن درو، دان دوریه شروع ۱۰ صبح، ۳، ۵، ۷، ۹ بعداز ظهر تلفن ۴۴۲۵۵ (شب ۲ نمایش)

سینما تهران
چنگیزخان (محصول هند) ـ شروع ۲، ۵، ۶، ۴ و نیم، ۷ و ربع، ۹ و نیم بعداز ظهر ـ تلفن ۳۸۱۶۵ (شب ۱۶ نمایش)

تراس سینما دیانا ـ سینما دنیا
آنتونی پرکینز (کلمبیا ـ رنگی) باشتراك آلن لاد، جون تنزل ـ شروع در دیانا ۷ و نیم، ۹ و نیم بعداز ظهر تلفن ۴۲۰۱۰ در سینما دنیا ۱۰ صبح، ۴ و نیم، ۶ و نیم، ۸ و نیم بعدازظهر ـ تلفن ۳۳۸۱۲ (شب ۴ نمایش)

تراس سینما کریستال
کولی موطلائی (محصول فرانسه ـ رنگی) بلدا تامارا ـ شروع ۷ و نیم، ۹ و نیم بعدازظهر تلفن ۳۷۶۷۵ (شب ۶ نمایش)

سینما سعدی
جدال در آفتاب (یونایتد آرتیست ـ رنگی) ـ باشتراك: گریگوری پك، جنیفر جونس، جوزف کاتن ـ شروع ۱۰ صبح، ۳، ۶، ۹ بعدازظهر ـ تلفن ۳۶۴۶۸ شب ۱۶ نمایش)

سینما کریستال
هجوم بکرمزمین (کلمبیا) ـ باشتراك: هیومارله، جون تیلور شروع ۴ و نیم، ۶ و نیم ۸ بعدازظهر تلفن ۳۷۶۷۵ (شب ۱۶ نمایش)

سینما رکس ـ سینما ری
ضربه طبل (یونایتد آرتیستس ـ رنگی) ـ باشتراك: آلن لاد، ادری دالتون شروع در رکس ۱۰ صبح، ۲ و نیم، ۴ و نیم، ۶ و نیم، ۸ و سه ربع بعدازظهر ـ تلفن ۳۴۱۶۹ ـ در سینما ری ۷ و ربع، ۹ و نیم بعدازظهر (شب ۵ نمایش)

سینما رویال
برای تعمیرات تعطیل است

سینما مترو پل
همیشه ترا دوست دارم (محصول ایتالیا) باشتراك: آمدئو نازاری، ژاك سرناس شروع ۲ و نیم، ۴ و نیم، ۶ و نیم، ۸ و نیم بعد ازظهر ـ تلفن ۳۹۴۱۰ (شب ۴ نمایش)

سینما مولن روژ
باعشق بسوی پاریس (آرتورز رانك رنگی) باشتراك: آلك گینس، اودیل ورسوا ـ شروع ۱۰ و نیم صبح، ۵، ۷، ۹ بعدازظهر ـ تلفن ۳۸۷۶۵ (شب ۶ نمایش)

سینما هما
بازگشت بزندگی (استودیو عصر طلائی) باشتراك: ناصر ملك مطیعی، مهین معاون زاده ـ شروع ۵، ۴، ۵، ۶، ۸ بعدازظهر تلفن ۴۲۱۶۹ (شب ۱۶ نمایش)

سینماهای درجه دوم و سوم

سینما آپادانا
معشوقه شاهین طلائی (محصول ایتالیا سوپر سنه سکوپ ـ رنگی) ـ باشتراك: فرانك لاتیمور، آنامارا بافررمرو (تکراری شروع ۶، ۸ بعدازظهر.

سینما برلیان
دزد بغداد (لندن فیلم ـ رنگی) ـ اشتراك کزادوید، سابو، جون ویرز ـ (تکراری) شروع ۴ و نیم، ۶ و نیم، ۸ و نیم بعدازظهر

سینما پردیس
دو کودك (محصول انگلستان ـ رنگی) باشتراك: وارنر آلیستر، کنستانس ـ کامینگز ـ شروع ۱۰ و نیم صبح، ۲ و نیم، ۴ و نیم، ۶ و نیم، ۸ و نیم بعدازظهر.

سینما تابان
مردان رشید (فوکس ـ سینماسکوپ رنگی) ـ باشتراك: کلارك گیبل، جین راسل، رابرات راین ـ (تکراری) ـ شروع ۴ و نیم، ۶ و نیم، ۸ و نیم بعدازظهر

سینما تاج
مافوق عشق (یونایتد آرتیست) ـ باشتراك کرك داگلاس دانرروبن ـ (تکراری) شروع ۴ و نیم: ۶ و نیم، ۸ و نیم بعدازظهر تلفن ۳۳۰۶۴

آگهی مناقصه

از طرف شهرداری سوسنگرد
اداره شهرداری سوسنگرد ساختمان یکدستگاه محل پذیرائی را طبق مشخصات و نقشه موجود در شهرداری بشرح زیر بمناقصه واگذار مینماید.
۱ـ پیشنهاددهندگان بامراجعه به شهرداری و کسب اطلاع از بهاء کل انجام کار و دریافت نقشه و مشخصات پیشنهاد خود را تا آخر وقت اداری روز ۱۴ر۶ر۳۶ بدفتر شهرداری تسلیم و رسید دریافت دارند.
۲ـ پیشنهاد دهندگان بایستی مبلغ سی هزار ریال بحساب سپرده شماره ۵۹۳۲ بانکملی شعبه اهواز و یا بصندوق شهرداری بعنوان سپرده پرداخت و رسید آنرا ضمیمه پیشنهاد خود نمایند.
۳ـ کلیه پیشنهادهای رسیده در ساعت ۹ صبح روز ۱۵ شهریور ماه ۳۶ باحضور انجمن شهر بازو قرائت خواهد شد. حضور پیشنهاددهندگان در جلسه مناقصه آزاد و شهرداری نیز در رد یا قبول یك یا کلیه پیشنهادات و اصله مختار است.
۴ـ کلیه عوارض و مالیات و هزینه درج آگهی بعهده برنده مناقصه خواهد بود.
شهردار سوسنگرد ـ آرمند
آ ـ ۱۶۱۷۲

سینما خورشید نو
عاشق فداکار (محصول هند) (تکراری) شروع ۲، ۴، ۶ و نیم، ۸ و نیم بعدازظهر تلفن ۴۳۵۷۸

سینما سیلوانا
سامیه جمال عاشق شده (محصول مصر) باشتراك: سامیه جمال ناطق فارسی (تکراری شروع ۴، ۶، ۸ و ربع بعداز ظهر ـ تلفن ۳۳۷۷۷

سینما شهناز
سامسون و دلیله (پارامونت ـ رنگی) باشتراك وبکتور ماتیور، هدی لامار ـ جورج ساندرس (تکراری) ـ شروع ۴، ۶، ۸ بعدازظهر

سینما فردوسی
واکسی (محصول هند) ـ (تکراری) شروع ۹ صبح، ۲۰، ۴، ۶، ۸ بعدازظهر تلفن ۳۵۷۸۴

سینما فری
اسماعیل کفاش (محصول مصر) باشتراك اسماعیل یاسین ـ دوبله فارسی (تکراری) شروع ۴ و نیم، ۶ و نیم، ۸ و نیم بعدازظهر

سینما مرکز
اسماعیل یاسین کفاش (محصول مصر) باشتراك: اسماعیل یاسین ـ دوبله فارسی (تکراری) شروع ۳ و نیم، ۶، ۸ و نیم بعد ازظهر.

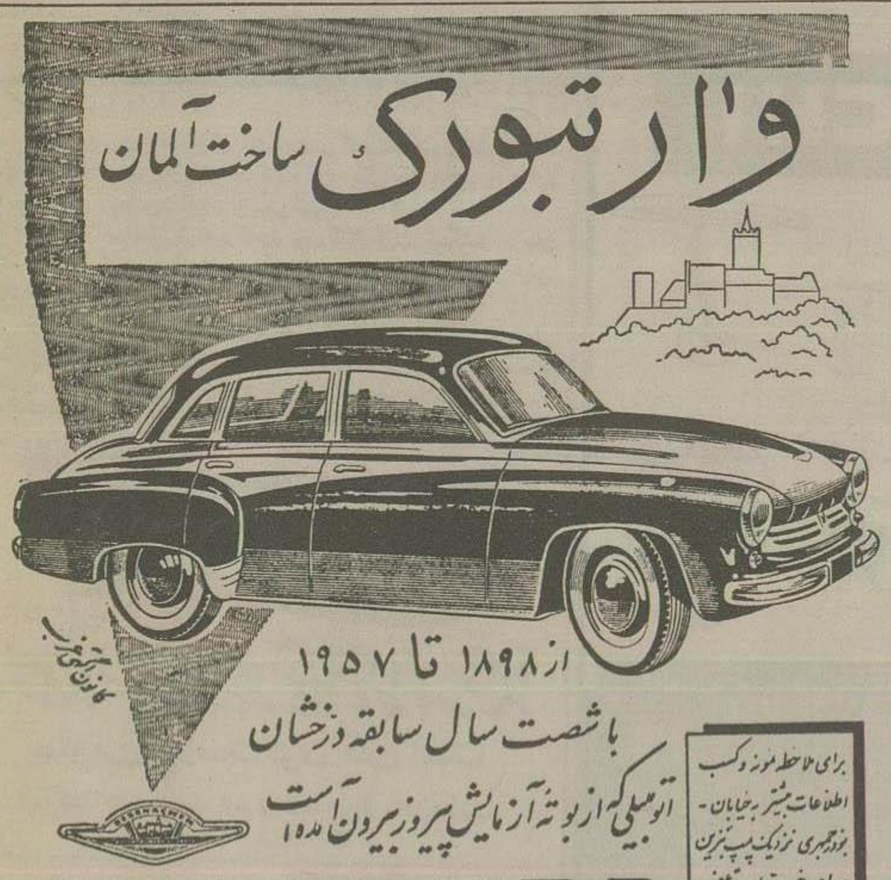

برای ملاحظه نمونه و کسب اطلاعات بیشتر بخیابان بوذرجمهری نزدیك پمپ بنزین سرای خیام ـ تلفن ۴۴۶۷۲ مراجعه فرمائید
شعبه فروش خیابان قزوین مقابل خیابان مخصوص تلفن ۲۳۰۴۹
آ ـ ۱۶۱۴۴

آ ـ ۱۶۰۸۴

در جهان ورزش

شرکت یا پیروزی

فردایك هیئت‌ورزشی مرکب ازیکنفرسرپرست ، دونفرمربی، یازده نفروالیبال وباسکتبالیست ودونفرتنیس‌برای شرکت‌درمسابقات‌ورزشی‌دانشگاه های‌جهان‌درپاریس بسوی کشورفرانسه حرکت‌خواهد کرد.

مسابقات بین‌المللی پاریس بمناسبت‌پنجاهمین‌سال تاسیس سازمان‌ورزشی دانشگاه‌پاریس ترتیب داده میشودواین مسابقات زیرنظرسازمان بین‌المللی دانشجویان‌خواهدبود.

دربرنامه مسابقات‌پاریس‌تقریباکلیه رشته‌های‌ورزشی گنجانده‌شده‌است. مسابقات از۹شهریورآغازودر۱۶شهریورخاتمه خواهدیافت.

تاکنون ۳۷ کشوراطلاع‌داده‌اند که دربازی‌های پاریس‌شرکت‌خواهند کرد. ترتیب مسابقات‌ورزشی درمیان‌دانشجویان جهان تازگی ندارد. سالیان ممتداست که هرچندی دانشجویان ورزشکاریکی ازپایتخت های معروف جهان‌جمع‌میشوند وزیرنظرسازمان بین‌المللی دانشجویان بتماسهای ورزشی میپردازند. ولی مسابقات‌پاریس‌ازاین‌جهت‌برای ماحائزاهمیت‌است که‌سازمان ورزشی‌دانشگاه تهران‌اولین باربدعوت‌سازمان بین‌المللی‌دانشجویان‌پاسخ‌مثبت داده ودرمسابقات‌بین‌المللی دانشجویان رسماشرکت میکند.

بطورمختصر ...

دوماه‌پیش ازطرف‌سازمان‌ورزش‌بین‌المللی‌دانشجویان جهان از طریق کمیته‌ملی‌المپیك‌ایران ازسازمان‌ورزشی‌دانشگاه تهران‌دعوت کرده است که درمسابقات بین‌المللی‌شرکت‌نماید. دراین‌مسابقات کشورهائی‌حق‌شرکت‌دارند که کمیته‌ملی‌المپیك آنکشور درهیئت‌مدیره کمیته بین‌المللی المپیك‌عضو دائمی‌داشته‌باشدچون‌رئیس کمیته‌ملی‌المپیك‌ایران‌درهیئت‌مدیره کمیته‌بین‌المللی المپیك‌عضوبود ازاین‌جهت‌دانشگاه تهران‌حائزصلاحیت‌شناخته شدودرنتیجه ازدانشگاه‌ماهم دعوت کردند.

دانشگاه تهران پس‌ازقبول دعوتنامه ازطریق کمیته‌ملی المپیك‌ایران اطلاع‌داد که بعلت‌نبودن‌هزینه سفر از شرکت‌معذوراست ولی علاقمندان باجدیت‌تام مشکلات‌مالی‌رارفع کردندودرنتیجه قراربر این‌شد که‌درمسابقات پاریس‌دانشگاه‌تهران‌هم‌نام‌نویسی نمایند

ورزش‌در دانشگاه‌تهران

بعالی برای‌سازمان‌ورزش دانشگاه تهران‌مقدورنبود که‌مامور ورزش دانشگاه سر وصورتی داده و درمیان عموم دانشجویان علاقه ایجاد نمایند اخیراً دانشگاه تهران‌دارای‌یك‌سالن‌سرپوشیده‌میباشد که تصورمیرودباین‌سالن ورزش‌بسیاری‌ازمشکلات سازمان‌ورزش‌دانشگاه‌را بکاهدو ازسال‌آینده‌فعالیت ورزش‌دانشجویان‌ما صورت‌بهتری‌پیدا کند.

پیروزی‌ویاشرکت

درمسابقات‌پاریس‌دانشگاه تهران‌دررشته‌های‌والیبال وباسکتبال وتنیس شرکت‌خواهد کرد. مجموع‌ورزشکاران‌اعزامی‌ما‌از۱۳ نفر تجاوزنمیکند. ازاین ۱۳ نفریازده‌نفرهم درمسابقات والیبال‌وهم‌باسکتبال‌شرکت‌خواهند کرد. دو نفرهم‌دررشته تنیس‌نام‌نویسی کردند.

شرکت‌ورزشکاران‌مادرمسابقات‌پاریس‌بسیاربجاوضروری‌است‌زیرامالاخره دانشجویان ایرانی هم روزی‌انجاب‌میکند که مانند دانشجویان کشورهای دیگردرمیدانهای‌بین‌المللی دوشادوش بمبارزات‌ورزشی‌بپردازندوبه‌پیروزیهای جالب‌نائل‌آیند. ولی‌آنچه بنظرصحیح‌میرسددرمسابقات‌پاریس‌هدف‌دانشگاه تهران «شرکت»است‌نه«پیروزی»

بنظر ماتصورآقای‌صدقیانی رئیس‌سازمان‌ورزش‌دانشگاه تهران و سرپرست هیئت‌اعزامی‌مبنی براینکه «مادررشته باسکتبال‌وتنیس، مخصوصاً با وجود آقای‌ژوهانس‌قهرمان‌دوم‌تنیس کشورشانس‌موفقیت زیادی‌داریم»نمیتواند جامه‌عمل بپوشد.

زیرا :

۱ـ کشورهای‌دیگر برای‌مسابقات‌پاریس‌تیمهای‌والیبال‌وباسکتبال‌خودرا جداگانه‌تعیین‌میکنندوافرادهریکر ازرشته‌هاهم‌دوازده‌نفراست. درصورتی که اغلب‌دانشجویان‌ما که بپاریس‌میروندوالیبال بلدنیستندوازطرف دیگرجمع افراددوتیم‌هم‌ازیازده‌نفرتجاوزنمیکند. احتمال‌دارد که اصولامادررشته والیبال شرکت‌نکنیم.

احتمال‌پیروزی‌ژوهانس قهرمان‌دوم‌تنیس کشورمادرصورتی‌قابل مطالعه است که ماقبلاازوضع ارزش‌شرکت کنندگان دیگر مطلع‌باشیم و بتوانیم قوای‌حریفهای ژوهانس‌راباقوای بازیکن‌خودمقایسه کنیم.

یك‌نکته‌راهم‌بایدتذکردهیم که‌بهتربوددربارهٔارزش‌تیم باسکتبال مربیان دسته قضاوت‌میکردندزیرا صلاحیت آنهادر این موردبیش‌از رئیس هیئت میباشد.

درهرصورت ماپیروزی‌دانشجویان‌تهرانرادرمسابقات‌پاریس‌خواهانیم‌ولی خدانکرده اگردانشجویان مادرمسابقات‌پاریس‌باعدم موفقیت‌روبروشوندعدم موفقیت آنها برای علاقمندان‌ورزش غیرمترقبه ومورد ملامت نخواهدبود.

اطلاعات کارگری

واگذاری زمین بکارگران کارخانه‌سیلو

کارگران‌سیلوازوضع بیمه‌و بهداشت‌خودرضایت ندارند

خبرنگارمابرای آشنائی باوضع‌کارگران‌کارخانه سیلو بمحل کارخانه رفت‌ودرتماسی که‌بانماینده کارگران کارخانه گرفت اطلاعات زیررا کسب نمود درکارخانه‌سیلوروزانه ۱۶۰۰ نفر کارگر مشغول‌کارمیباشندوحاصل‌زحمات آنان بصورت آردبرای مصرف‌اهالی تهران‌بخارج ازکارخانه حمل‌میشود آقای سیفی نماینده کارگران سیلودرباره وضع‌کارگران اظهارداشت

وضع بیمه

بطور کلی‌کارگران‌ازلحاظ‌بیمه واستفاده ازمزایای‌آن ناراضی‌هستند:

درصورتیکه برای سازمان بیمه‌های‌اجتماعی مقدوراست‌بیش ازاین‌در امر رفاه‌وآسایش کارگران ازطریق واگذاری مزایای قانونی ورسیدگی بامور بهداشتی وسایرهوائج آنان اقدام‌نماید.

آقای‌سیفی برای‌نمونه دونکته راتذکرداد :

نکته‌اول دربارهٔوضع‌کارکنان درمانگاه شوش است زیرا آنطور که‌باید نسبت بانجام وظایف خوداقدام‌نمی‌نمایند واز آن گذشته طرزرفتاروبرخورد پزشکان باکارگران بیماراست که‌اکثرکارگران ازاین‌جهت نگران‌وناراضی هستند وادعامیکنند که پزشکان سازمان ازمعالجه ومداوای‌آنان خودداری می کنند .

آقای‌سیفی سپس‌افزود همسریکی‌ازکارگران‌چندی‌پیش مبتلابه‌بیماری میگردد وپس‌ازمراجعه بسازمان در بیمارستان هدایت ستری وتحت عمل جراحی قرارمیگیرد ولی براثر بی‌توجهی وعدم رسیدگی ورعایت مقررات بهداشتی دوماه‌تمام محل‌جراحی شده‌بازمانده که مجددا بنا بتشخیص‌آقای پرفسورعدل دربیمارستان نجمیه تحت‌عمل جراحی قرار میگیرد ولی‌منجر بفوت‌بانوی مزبورمیشود .

حقوق‌بازنشستگی

نماینده‌کارگران درباره حقوق‌بازنشستگی کارگران اظهارداشت :

حق‌بیمه‌کارگران صدی‌پنج بماخذ آخرین حقوق دریافتی کارگران ومزایای‌آنان کسر میگردد ولی‌کارگران پس‌ازرسیدن‌بسن‌بازنشستگی‌حقوق خودرا بمیزان‌حداقل دریافت‌میکنند که درسال ۲۴میزان‌آن‌تعیین گردیده وباهزینه زندگی درزمان‌حال مطابقت‌ندارد ،

همچنین سازمان‌ازکلیهٔ مزایای کارگران ازقبیل اضافه‌دستمزد وحق گردوغبار حق‌بیمه کسر مینماید ولی درمات پرداخت غرامت پس‌ازبهبود کارگران بیمار ۸۰٪ ازدستمزد روزانهٔ‌کارگران‌رابابت غرامت ایام‌بیماری پرداخت‌میکند که علت‌این امر معلوم‌نیست.

آقای‌سیفی افزود که کارگران ازلحاظ دارو درمضیقه بوده واکثراً احتیاجات‌داروئی خودرا ازخارج تهیه میکنند وپزشکان سازمان‌نسخه‌هائی که‌بکارگران میدهند مطابق داروی موجودی سازمان است که احتیاجات کارگران‌بیماررا برطرف‌نمیسازد.

اضافه‌دستمزد و۲۰ درصد گردوغبار

آقای‌سیفی‌درپاسخ خبرنگارما راجع‌بحقوق ومزایای کارگران‌اظهار داشت :

ازمدتهاپیش اقداماتی درجریان‌بوده که‌حقوق کارگران مطابق‌بااضافه شدن‌هزینهٔ زندگی افزایش یابد که‌از این‌لحاظ نگرانی برای کارگران ایجادنشود ولی‌تاکنون‌آنطور که مورد نظر بوده موفق‌نشده‌ایم وامیدواریم درآینده‌اقدامات مابثمر رسیده دستمزد کارگران مطابق بااحتیاجات‌آنان افزایش یابد.

نکتهٔ‌قابل‌توجه‌درمورد پرداخت مزایای‌کارگران‌میباشد.

یکی‌از مهمترین مسائل‌مورد توجه‌وجودگردوغبار درمحوطه کارخانه میباشد که‌چنانچه‌مورد رسیدگی‌دقیق قرارنگیرد‌خطر خانمانسوزبیماری‌سل جان‌کارگران‌را تهدیدمینماید.

درکشورهای اروپائی وآمریکا در کارخانجات سیلو دستگاههای‌بزرگ تهویه‌برای خارج کردن گردوغبار حاصله ازمحوطهٔ‌کارگاه نصب مینمایند ولازمست درکارخانهٔ سیلوی‌تهران نیزبانصب این‌دستگاهها سلامت کارگران راتامین نمایند.

متاسفانه تاکنون‌دراین موردا‌قدامی بعمل‌نیامده ومن‌بطورحتم میتوانم بگویم۲۰درصد کارگران‌مبتلابامراض ریوی‌میباشند.

درسالهای ۲۵و۲۶ کمیسیونی با شرکت نمایندگان نخست وزیری وزارت‌بهداری ووزارت‌دارائی تشکیل‌شدوضمن‌تنظیم صورت‌مجلس موافقت بعمل‌آمد که۲۰ درصد بحقوق کارگران بابت گرد وغبار افزوده‌شودواعتبار آن‌ازمحل‌بودجه انتفاعی قابل‌پرداخت‌باشد.

این‌مزایافعلاشامل‌حال عده‌ای‌ازکارگران‌میباشد.

واگذاری‌زمین

آقای‌سیفی‌درمورد منازل‌مسکونی کارگران‌اظهار داشت‌زمانیکه آقای دکتر امینی صدی‌وزارت دارائی‌راداشتند مذاکراتی‌درباره واگذاری‌قسمتی ازاراضی‌ضراخانه بکارگران‌سیلو، دخانیات وضراخانه بعمل‌آمدو قرارشد اراضی‌مزبور بین‌کارگران تقسیم شود ودرشرفیابی روزمبعث جریان بعرض اعلیحضرت‌همایونی رسیدودستور فرمودندنسبت بواگذاری زمین‌بکارگران اقدام شود وامید میرود بزودی کلیه کارگران از زمین‌های مزبور استفاده نمایند .

آقای‌سیفی درخاتمه‌اظهارداشت کارکارگرانی که مامورتخلیه واگونها به‌انبارهستند بسیارمشکل وطاقت‌فرساست چه‌کارگران باربر بعوض‌استفاده ازماشین‌های کوچك‌نقاله‌ازدیلم استفاده میکنند همین‌امر باعث بیماری‌فتق کارگران‌میشود که لازم‌است اولیای‌کارخانه نسبت‌بهبود وضع‌کار این‌قسمت اقدام نمایند.

کلیه کارگران سیلو تقاضای رسیدگی نسبت به بهبود وضع خود را داشتند.

بازرسی کارخانجات

آقای‌مهندس رستمپارکی بازرس‌کاربمنظور بازرسی کارخانجات استان دوم(مازندران) ازنظراجرای برنامه‌های‌حفاظتی بآن‌استان‌عزیمت‌نمود.

متن‌قرارداد نفت

بین‌شرکت‌ملی‌نفت ایران وکمپانی‌ایتالیائی‌اجیب میزاریا

- ۱۴ -

فصل دوم ـ سرمایه

ماده ۵ـ سرمایه‌اولیه شرکت مبلغ ده میلیون ریال‌است که بیکصد سهم‌بانام‌بارزش‌اسمی‌صدهزارریال تقسیم‌میشود.

ماده ٦ ـ افزایش‌احتمالی‌سرمایه‌بوسیله‌انتشارسهام‌جدید صورت‌خواهد گرفت که‌بمحض تعهدباید کلیه‌بهای آن‌پرداخت گردد. بهای‌فروش‌سهام‌درموقع انتشارنباید کمتر از بهای‌اسمی آن‌باشد.

تعهد سهام‌جدید ازطرف شرکای‌شرکت‌بنسبت مشارکت‌آنها صورت خواهد گرفت

سهامداران‌میتوانندنسبت به‌تعهد سهام‌مذکوردرظرف مدت سی روز از تاریخی که‌تصمیم‌انتشاراتخاذ گردیده‌اقدام‌نمایند.

ماده ۷ ـ سهام‌شرکت‌بانام‌وقابل‌انتقال‌است. انتقال‌سهام‌ازنظرشرکت ازتاریخی‌معتبرخواهدبود که‌انتقال‌مذکوردردفترسهام‌شرکت‌بثبت‌رسیده‌باشد. ثبت‌انتقال‌سهام‌ازطرف‌هیئت مدیره‌براساس‌تقاضای‌انتقال‌دهنده‌باانتقال‌گیرنده بموجب‌اعلامیه‌ای که‌بامضای‌هردورسیده‌باشدانجام‌خواهد شد. هیئت مدیره میتواند گواهی‌رسمی‌امضاهای مذکوررامطالبه‌نماید.

انتقال‌سهام‌بگرو شرکت‌انتقال‌دهنده‌بدون‌هیچگونه قیدوشرطی‌ممکن خواهدبود هرگاه صاحب سهمی‌بخواهدتمام وباقسمتی‌ازسهام خودراواگذار نماید سهامداران‌دیگردرموردسهام‌مذکوربنسبت سهمی که درسرمایه‌شرکت دارند حق‌تقدم‌خواهند داشت. سهامداران مذکورمیتوانند درظرف۳۰روزاز این‌حق‌تقدم‌استفاده‌نمایند. چنانچه‌یکی‌ازسهامداران‌ازاستفاده‌ازحق‌تقدم‌خود صرفنظرنماید سهامی که‌بفروش‌نرفته مجدداً‌بسایرسهامداران عرضه میشودو این‌ترتیب‌ادامه می‌یابدتاآنجا که‌کلیه سهام‌مذکورباصحابان‌سهام‌واگذارشود و یاهمه صاحبان‌سهام‌ازقبل‌وآن‌خودداری نمایند.

بهای‌سهامی که‌برای‌واگذاری‌عرضه میشودباتوافق‌بین‌سهامداران‌ذی‌علاقه معین‌خواهد شدودرغیراینصورت‌هیئت‌مدیره‌قیمت‌آنرا بر اساس‌وضع دارائی موجود شرکت‌وبادرنظر گرفتن‌نتایج‌آخرین‌ترازنامه مصوب‌ازیکطرف ودور نمای‌توسعه‌آتی‌شرکت که‌بطورمعقول‌قابل پیش‌بینی باشدازطرف دیگرمعین خواهدنمود. هرگاه‌هیئت‌مدیره‌نتواند دراین‌موردتصمیمی‌اتخاذنمایدبهای‌سهام بطورقاطع‌ازطرف هیئت‌داوری‌مقرره درماده۴۲تعیین‌خواهد گردید.

هرگاه‌هیچیك‌ازصاحبان‌سهام‌ازحق‌تقدم خودنسبت‌بخرید سهام‌استفاده ننمایندصاحب‌سهمی که‌سهام‌خودراعرضه‌نموده‌است بدون‌موافقت‌کلیه‌اعضاءهیئت مدیره حق‌انتقال‌سهام‌خودراباشخاص‌ثالث‌نخواهد داشت.

ماده ۸ ـ هرسهم‌حق‌یك رأی خواهد داشت‌وصاحب سهم‌نسبت‌بسهم خوددرسودویژه‌ونیزدرموجودی‌خالص‌شرکت درموقع‌انحلال‌ذیحق‌میباشد.

ماده ۹ ـ سهام‌شرکت‌غیرقابل‌تقسیم‌است.

آ ـ ۱۶۰۷۴

اعلامیه‌مورخ ۳۱ر۵ر۳۶

دانشکده‌پزشکی‌راجع بمسابقه‌ورودی

دراین‌هنگام که‌مسابقه ورودی‌دانشکده پزشکی‌تهران انجام‌میگردد لازم‌میداند توجه‌کلیه‌داوطلبان‌رابه‌مفاد اعلامیه‌سال های‌قبل دانشگاه دراین باب جلب کند وخاطر نشان سازد که درسال جاری نیزمسابقه‌باتدابیر اتخاذ شده‌درنهایت صحت‌ودقت وبینظری معمول‌می گردد. داوطلبانیکه بتوصیه وتشبث‌متوسل‌میشوند راه‌عبث پیموده وازاقدام‌خود طرفی‌برنخواهند بست‌و جز اتلاف وقت‌وهتك‌آبروی‌خویش حاصلی‌نخواهندبرد.

داوطلبان باید‌کاملا مطمئن باشند که‌درمسابقه‌بهیچ‌وجه‌نظر خصوصی تبعیض راه‌ندارد وجزمعلومات آنان که‌براوراق امتحانی منعکس است‌هیچ عامل وفرد‌مقامی درنتیجه کارموثرنیست بنابراین‌انتظاردارد‌آقایان بشایعات بی‌اساس ترتیب‌اثر ندهندوگردتوصیه‌وتشبث نگردندوباخیال‌راحت وآسوده درمسابقه‌شرکت کنند ویقین‌داشته‌باشند که‌بهیچ‌وجه حق‌آنان‌تضییع نخواهد شد.

داوطلبان باید ازاعمال بی‌رویه‌واقدامات غیرمجازجداخودداری کنند وازاموری که‌مغایر شئون علم‌ومخالف تقوی وفضیلت است بپرهیزند. باین قبیل داوطلبان صریحا اعلام میشود که کوچکترین عمل‌خلاف‌اصول آنان بادقتی که‌درجریان‌مسابقه مجری‌میشود کشف‌شده وازدانشکده‌پزشکی‌طرد خواهند گردید.

ممکن‌است عده‌ای عناصرشیاداز‌ساده‌لوحی برخی داوطلبان سواستفاده کرده خودرا موثر درمسابقه‌وانمود ساخته‌واخاذی‌نمایند لذااز سوم تقاضا میشود که‌بمنظور همکاری‌بادانشکده‌وحفظ حیثیت‌وشئون‌این‌دستگاه علمی که‌همواره مورد علاقه کلیه هموطنان ارجمند است چنانچه احیانا بااین گونه‌شیادان‌مصادف‌شدند‌بهرنحو که‌مقتضی‌باشدمراتب‌را‌مستقیما‌باین‌جانب‌اطلاع دهند تاموضوع‌موردتعقیب‌واقع گردد.

رئیس‌دانشکده‌پزشکی. دکتراقبال

آ ـ ۱۶۱۶۴

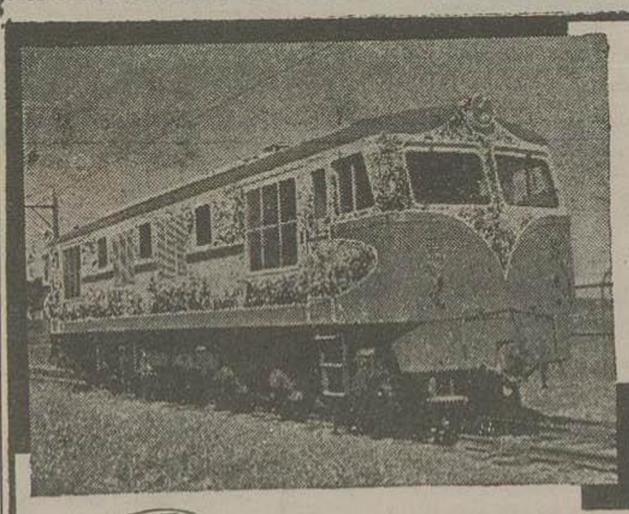

ماشین الات و تجهیزات طراحی وتهیه‌شده بوسیله هیتاچی

HITACHI

معرف پیشرفت در صنایع

این‌علامت تجارتی معرف نیم‌قرن خدمت بصنعت جهان‌است سی‌هزار کارگر و کارمند در۱۷کارخانه و دو آزمایشگاه‌تحقیق برای پیش‌بردن‌نام هیتاچی درامورصنعتی کمك میکنند

علامت هیتاچی

ضمین جنس مرغوب وبی‌نقص است

محصولات عمده

لوکوموتیو . واگن اتائیه
راه‌آهن وتجهیزات‌حمل‌و نقل
ماشین‌آلات وتجهیزات برای
کارخانجات‌مولد وتقویت و انتقال برق
تصفیه‌آهن‌وفولاد
ساختمان وساختمان کشوری
استخراج معادن
یخچال‌وسردخانه
کارخانجات گازوتصفیه‌آب
ماشین‌آلات‌مختلف‌موتوری
اتائیه الکتریکی‌خانگی
لامپ‌های‌الکترونیکی‌برای‌رادیووتلویزیون
لامپ معمولی‌وفلوریسانت‌ووسائل‌روشنائی
اتائیه دقیق برای‌تحقیقات علمی
ماشینهای الکتریکی تراشکاری
وسائل‌چاپ
اشیاءچدنی‌وفولادی
سیم‌وکابل‌برق

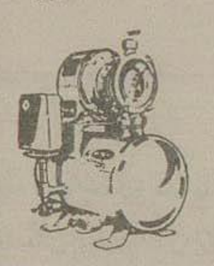

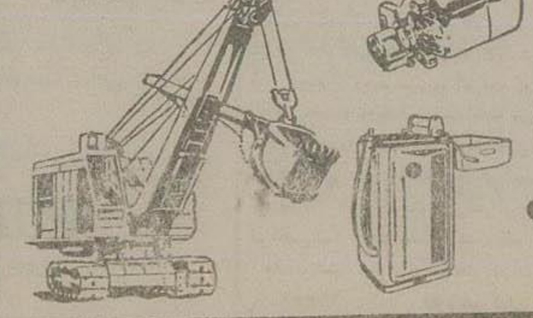

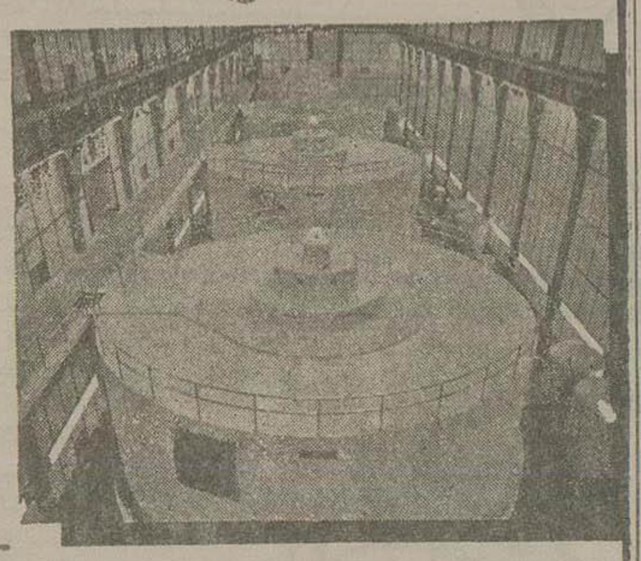

Hitachi, Ltd.
Tokyo Japan
Cable Address: "HITACHY" TOKYO

آ ـ ۱۶۱۴۲

بهترین دوست‌کودکان است

قرعه کشی۱۶۱ جایزه که ازطرف موسسه روغن‌نباتی شاه پسند هدیه شده نزدیك است

حسن‌انتصاب آقای‌منصور تیموریان رابریاست‌اداره اماکن شهرداری جناب شهردارمحترم‌تبریك گفته‌موفقیت‌اشان‌رادرخدمت‌مردم خواهانیم

عبدالله اولیائی ـ علی‌عبداله‌زاده ـ ناصر اولیائی ـ قاسم شایسته

آ ـ ۱۱۵۴۵

آگهی بمشترکین برق‌بخش بی‌سیم

بآقایان‌صاحبان‌سهام‌ومشترکین‌برق بخش‌بی‌سیم که‌ماموریت خاتمه و تصفیه‌وتحویل‌برق‌شرکت‌مزبوررابابنجانبان محول‌فرمودند استحضاراباد آور میشود که‌طبق‌قراردادوصورتمجلس‌های‌ارشام‌لوکاس‌متعهدشده‌بودندتا۲۵روز که خاتمه‌آن روز شنبه۲ر۶ر۳۶ میشودموتورجدیدرا نصب وبرق‌شبانه روزی را تامین‌نمایندباینك‌بطوریکه‌عملامشاهده‌میفرمائیدموتورجدید نصب وبرق شبانه روزی گردیده‌وبرای‌پرداخت سهم‌سهامداران‌وتسلیم کارت انتساب برق شبانه روزی‌مکلیه‌مشترکین‌نیزبدعوت‌ثانوی‌بوسیله آگهی‌مجدد بعمل‌خواهدآمد

سرهنك سیدعباس طباطبائی مقدم ـ علی سلحپوش ـ ارشاویز
آقایان

آ ـ ۱۱۵۲۹

اعلیحضرت همایونی درجشن فارغ التحصیلی دانشگاه جنگ

بقیه از صفحه اول

التحصیلی دوره دهم ستاد زمینی و دوره سوم ستاد هوائی را بافسران تبریک می گوئیم و توفیق بیشتر شما را در راه خدمت بمیهن عزیز از خداوند مسئلت مینمائیم. وظائفی که شما افسران عموما بعهده دارید این استکه روز بروز بر معلومات خود بیفزائید و بادرک بیشتر تاکتیکهای نظامی و شناختن مملکت خود برای انجام وظیفه مقدسی که از جهت حفظ و نگهبانی وطن عزیز بعهده دارهستید خود را آماده تر سازید.

همانقدر که وظیفه زمامداران کشور از نظر سعی و کوشش در تامین صلح جهانی بیشتر می شود وظیفه شما سربازان هم نیز در خدمت بمیهن و حفظ و حراست این آب و خاك سنگین تر میگردد تا چنانچه اتفاقا روزی برخلاف میل و انتظار پیش آمدی روی داد بشوانید بمیهن خود و مردم خدمت کنید و از این آب و خاك دفاع کنید و شما باید هر آن و هر دقیقه بفکر بهترین طرز دفاع از میهن عزیز خود باشید برای دفاع از وطن چند چیز لازم است که من می گویم اول اراده و بعد تشکیلات صحیح و وسائل کافی، تشکیلات صحیح در دست ماست و هر روز باید بکوشیم که تشکیلات خود را مرتب تر کنیم و دارای اراده قوی تر و روحیه بهتری باشیم، تهیه وسائل تا اندازه ای که مربوط بماست تامین خواهد شد و امیدوار هستیم همانطور که در این سالهای اخیر شاهد پیشرفتهای بزرگی در ارتش ایران بودیم از این پس نیز روز بروز شاهد موفقیت ارتش و تقویت و عظمت شما باشیم»

درخاتمه افسران بسلامت شاهنشاه هورا کشیدند و اعلیحضرت همایونی ساعت ۶ و ۴۵ دقیقه دانشگاه جنگ را ترك فرمودند.

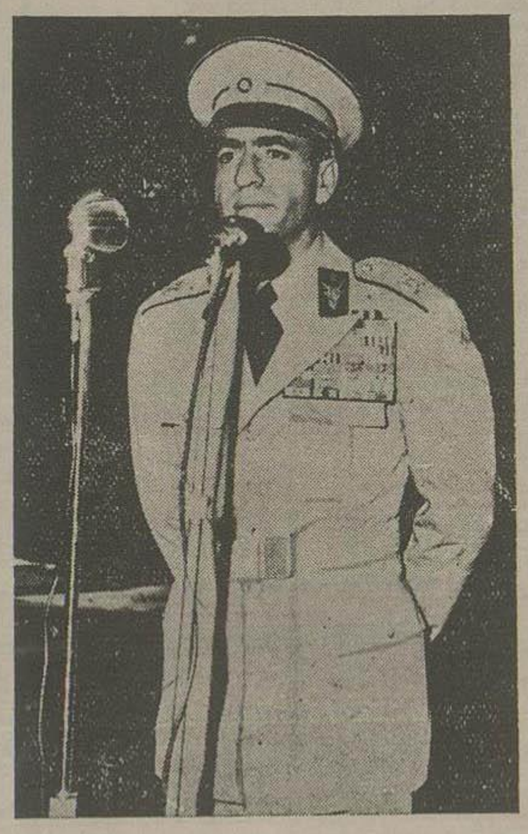

اعلیحضرت همایونی بیانات موثری خطاب به افسران ایراد فرمودند

تیم ملی پینك پنك کشور به ترکیه میرود

از فدراسیون تنیس و تنیس روی میز کشور اطلاع حاصل شد سازمان ورزشی کشور ترکیه از تیم تهران برای انجام مسابقات پینك پنك دعوت کرده بود که در تاریخ ۲۵ شهریور ماه آنکشور برود این دعوت پذیرفته شد ولی تاریخ عزیمت تیم تهران به تیمه مهرماه موکول گردید.

بقرار اطلاع نفرات اول و دوم و سوم تیم ملی کشور و همچنین نفرات اول و دوم بانوان که پس از انجام مسابقات انتخاب میشوند ترکیه عزیمت و در مسابقات استانبول و آنکارا شرکت مینمایند.

توضیحی در باره قرارداد نفت

ضمن مذاکرات جلسه اخیر مجلس سنا راجع بقرارداد نفت با ایتالیا، آقای شهاب الدوله توضیح خواست که پس از انقضای مدت بیست و پنجسال در صورتیکه یکی از طرفین ابراز تمایل بتمدید قرارداد تا مدت پنجسال نماید طرف دیگر در قبول آن ملزم است یا مخیر؟

آقای دکتر کاظمی مخبر کمیسیون در پاسخ اظهار داشت که در وهله اول یعنی تمدید پنجساله اول بعد از انقضای بیست و پنجسال هر گاه یکی از طرفین اظهار تمایل بتمدید نماید قرارداد خودی خود تمدید میشود.

کلمه «مخیر» در شماره دیشب اشتباهاً «مقید» چاپ شده بود که بدینوسیله تصحیح میگردد و مطلب همین است که توضیح داده شد.

سمپاشی ۵۷ قریه

آقای دکتر طبیب زاده مدیر کل ریشه کنی مالاریا اظهار داشت که در یك ماه گذشته مامورین مبارزه با مالاریا ۵۷ قریه را در استان خراسان سمپاشی نموده و اهالی قراء مزبور در مقابل بیماری مالاریا مصونیت یافته اند

عملیات مبارزه ادامه دارد و مبلغ ۶۰۰ هزار ریال هزینه سمپاشی از طرف دوایر مربوطه سازمان برنامه جهت مامورین مبارزه ارسال شده است.

ورود

آقای دکتر نصرالله خسروشاهی از آمریکا مراجعت کرد.

آقای دکتر منوچهر دانشگر که مدتی در لندن و پاریس در رشته چشم پزشکی مشغول مطالعه بود دیروز بتهران باز گشت.

آقایان نبی اردلان فرماندار و رئیس انجمن شهر و شهردار کرمانشاه برای تقدیم گزارشهای لازم و انجام کارهای اداری بتهران وارد شدند.

آقای محمود صمصامی مهاجر رئیس شعبه سوم دادگاه شهرستان تهران که بمکه عزیمت نموده بود بتهران باز گشت.

آقای دکتر حمید اعتبار پس از دهسال مطالعه و گرفتن تخصص در جراحی سینه روز گذشته با هواپیما از امریکا بتهران باز گشت.

خروج

آقای دکتر محمود تاجبخش دادیار دادسرای نیشابور امروز محل ماموریت خود عزیمت کرد.

آقای اسفندیار سرتیپ پور ناشر روزنامه روئین رشت بنا بدعوت دولت آمریکا برای مطالعات روزنامه نگاری عازم آنکشور گردید.

آقای سیف الله نشکری مشاور فنی وزارت فرهنگ برای مطالعه بآمریکا عزیمت نمود.

هیئت اقتصادی هند در اطاق بازرگانی

نایب رئیس اطاق بازرگانی از محدودیت صادرات ایران بهند شکایت کرد

بنابدعوت قبلی اطاق بازرگانی تهران عصر روز گذشته هیئت اقتصادی کشور هندوستان باتفاق آقای آکسل خان وابسته بازرگانی سفارت کبرای هند برای ملاقات و مذاکره با اعضای اطاق بازرگانی تهران در محل اتاق بازرگانی حضور یافتند.

این هیئت که اخیراً وارد تهران شده اند عبارت هستند از آقایان بوندر - پراوان - کانکار - بهاب و سینك که از طرف شورای صادرات صنایع کشور هند مامور مطالعه وضع بازار ایران از نظر خرید ماشین آلات کشاورزی و آبیاری در ایران می باشند.

در جلسه ای که باحضور این هیئت در اتاق بازرگانی تشکیل گردید آقای محمد رضا خرازی نماینده مجلس شورای ملی و نایب رئیس اطاق ضمن ابراز خوشوقتی از ورود هیئت بازرگانی و صنعتی هند و اشاره بروابط دیرینه اقتصادی و تاریخی ایران و هند شرحی از توسعه و ترقی صنایع هند بیان کرد و آماده بودن بازرگانان و شرکت های بازرگانی ایران را برای معامله با کارخانجات هند با رعایت معامله متقابله و حفظ حقوق و منافع بازرگانی طرفین اعلام داشت و مخصوصا لزوم رفع محدودیت هائی را که اخیرا نسبت ببعضی از کالا های صادراتی ایران شده است متذکر گردید.

بقرار اطلاع اخیرا دولت هند تصمیمی اتخاذ نموده مبنی بر اینکه ورود کالا های ایرانی تا سه ماه بآنکشور ممنوع است و این موضوع مورد شکایت بازرگانان صادر کننده قرار گرفته بود.

زیرا قسمت اعظم صادرات فارس به هندوستان حمل میشود و چون این سه ماه مصادف با فصل جمع آوری محصول و فروش آن در بازارهای هند میباشد لذا اگر در این مدت اجناس بازرگانان ایرانی بهند صادر نشود با وضع بحرانی فعلی که صادرات ایران بحداقل رسیده اوضاع اقتصادی فارس فلج خواهد شد.

سپس آقای بوندر رئیس هیئت اقتصادی هند اظهار داشت:

در این باره باید بگویم این محدودیتها مبنی بر مقررات ارزی هندوستان است که نسبت بعموم کشورها یکسان میباشد معذالك امیدواریم بزودی بر اثر توجه دولت هند نسبت به توسعه روابط بازرگانی بین دو کشور رفع شود.

مقصود ما از این مسافرت تحقیق در بازار ایران است تا بتوانیم امکاناتی را که برای فروش محصولات سبك صنعتی از قبیل الکتروموتور - ترانسفورماتور - لوازم برق - ماشین آلات صنعتی و کشاورزی موجود است روشن سازیم و با بازرگانان و شرکت های بازرگانی ایران که حاضر برای کار کردن با ما باشند همکاری خواهیم کرد از اطاق بازرگانی تشکر داریم که وسیله این ملاقات و مذاکره شدند

در این موقع مهمانان و حضار سر میز چای دعوت شدند و در ضمن پذیرائی اعضاء هیئات اقتصادی هند هر کدام با چند نفر از اعضای اطاق در پیرامون شرایط عمومی توسعه معاملات بازرگانی ایران و هند مذاکره و تبادل نظر نمودند

روزنامه وال استریت مینویسد:

ملت امریکا بیش از این حاضر بکمك کشورهای خارجی نیست

واشنگتن - مسئله تقلیل بودجه کمك های خارجی امریکا در بعضی محافل واشنگتن موضوع برگشت امریکا را سیاست انزوا طلبی سابق پیش کشیده است.

روزنامه وال استریت جورنال که همیشه مخالف کمك های خارجی امریکا است در شماره اخیر خود این مسئله را مورد بحث قرار داده مینویسد:

«ملت امریکا بیش از این حاضر بکمك بکشورهای خارجی نیست» ولی ناظرین سیاسی معتقدند که وال استریت جورنال در این بار مراه اغراق بیمودهو تقلیل بودجه کمك خارجی امریکا علل دیگری داشته و از آنجمله دولت امریکا آنطور که باید و شاید از این لایحه در کنگره دفاع نکرده است. (خبرگزاری فرانسه)

شخصیتهائی که برسوریه فرمانروائی میکنند

بقیه از صفحه اول

است کاربر نظامی وی چندان برجسته نیست و مهمترین سمتی که قبلا داشته معاون وابسته نظامی سوریه در پاریس بوده است.

وی یکی از رهبران کمیته افسران جوان ارتش میباشد و دارای نظریات ناسیونالیستی کند و احساسات شدید ضد غربی است.

سرهنگ سراج مردی فهمیده و مقتدر است اما نخوت و تکبر از مقبولیت عام او در بسیاری از محافل جلوگیری میکند.

قدرت موثر وی هنگامی آشکار شد که شوروی ها در تابستان گذشته شروع بارسال اسلحه و مهمات برای سوریه نمودند.

ماژور ژنرال عفیف بزری

ژنرال بزری در تاریخ ۱۷ اوت جاری بجای ژنرال توفیق نظام الدین بریاست کل ستاد ارتش سوریه منصوب شده است گفته میشود وی عضو حزب کمونیست و از دست نشاندگان سرهنگ سراج میباشد

ماژور ژنرال توفیق نظام الدین

ژنرال نظام الدین تا چند روز پیش ریاست کل ستاد ارتش را بعهده داشت وی در سال ۱۹۴۵ از گروه افسرانی که از دولت فرانسه نشان گرفته بودند قطع ارتباط کرده بناسیونالیستها پیوست.

در سال ۱۹۴۹ با درجه سرهنگ دومی سیاست یك کابینه نظامی منصوب گردید و در سال ۱۹۵۲ بر اثر اختلافی که با ژنرال ادیب شیشکلی پیدا کرد مستعفی و بازنشسته شد. پس از سقوط شیشکلی در سال ۱۹۵۴ بمعاونت کل ستاد ارتش رسید.

در ماه ژوئن ۱۹۵۶ بعضویت کمیسیونی که مامور خرید اسلحه بود عازم پراك گردید و پس از مراجعت بکمك افسران دست چپ بریاست ستاد ارتش رسید.

ژنرال نظام الدین بدون آنکه تظاهر بداشتن تمایلات دست چپی نماید حاضر شده بود که از بلوك کمونیسم اسلحه و مهمات بسوریه وارد شود.

خالد بکتاش

بکتاش دبیر کل حزب کمونیست میباشد. وی تحصیلات خود را در رشته فلسفه در دانشگاه دمشق تمام کرده و در سن ۱۸ سالگی بدبیر کلی حزب کمونیست سوریه رسیده است

در سال ۱۹۳۴ که فرانسویها حزب کمونیست را غیر قانونی اعلام کردند وی بزندان افتاد اما پس از چندی از زندان گریخت و بشوروی فرار کرد و در مدرسه شرقی علوم تبلیغاتی بتحصیل مشغول شد. در سال ۱۹۳۶ بوی تأمین داده شد و بکتاش مجددا بسوریه مراجعت کرده و رهبری کمونیست ها را بدست گرفت.

در سالهای اول جنگ وی خود را مخفی ساخت و پس از آنکه نتوانست در انتخابات پارلمان این کشور موفقیت بدست آورد بیشتر این اوقات را در کشور شوروی سر می برد

در سال ۱۹۵۴ وی توانست بعنوان اولین عضو حزب کمونیست به پارلمان سوریه راه پیدا کند

بنظر میرسد که وی در تغییرات اخیر سوریه نقش مهمی را بعهده داشته ولی سعی کرده است که نقش خود را از پشت پرده اجرا کند

شکری القوتلی

شکری القوتلی که اکنون ریاست جمهوری سوریه را بعهده دارد یکی از ثابتات ترین و جدی ترین رهبران ناسیونالیسم در زمان تسلط فرانسویها بر سوریه بشمار میرفته است وی در سال ۱۹۹۳ بریاست جمهوری این کشور انتخاب شد اما بیماری شدیدی که در سال ۱۹۴۴ پیدا کرد و برا از انجام وظائف خود باز داشت

در سال ۱۹۴۸ مجددا بریاست جمهوری انتخاب گردید

اما با نظریات ترقیخواهانه اقتصادی خالد العظم نخست وزیر خویش مخالفت کرد.

در ماه مارس ۱۹۴۹ توقیف گردید و پس از این واقعه از مقام خویش استعفا کرد و تبعید گردید.

در سال ۱۹۵۴ پس از سقوط شیشکلی بسوریه مراجعت کرد و یکسال بعد باز بسمت رئیس جمهور انتخاب شد.

شکری القوتلی سیاست دولت کنونی خویش را تا کنون مورد تائید قرار داده اما نظریات وی درباره آخرین تحولاتی که در سوریه ایجاد گردیده درستی روشن نیست.

حیثیتی که وی بعنوان یکی از پایه گذاران اصلی استقلال سوریه دارد هنوز وی شخصیت ممتازی می بخشد.

وی طرفدار نظریه «پان عربیسم» میباشد و با اتحاد مصر و سوریه موافقت دارد اما با کمونیسم و توسعه نفوذ شوروی در این کشور مخالف است. قوتلی اکنون ۷۷ سال دارد.

ناظم القدسی

ناظم القدسی کفیل ریاست جمهور، رئیس مجلس و رهبر حزب «شعب» میباشد وی تحصیلات خود را در رشته حقوق تمام کرده است.

«قدسی» در سال ۱۹۳۹ از جبهه ملی استعفا کرد و سیاست متفقین را طی جنگ جهانی دوم مورد حمایت و تأیید قرار داد.

پس از جنگ به حزب «شعب» پیوست و در ماه اوت ۱۹۴۹ بسمت وزیر امور خارجه انتخاب شد.

از ماه ژوئن ۱۹۵۰ تا مارس ۱۹۵۱ نخست وزیر بود ولی در نوامبر همین سال توسط ادیب شیشکلی دستگیر و مدت چند ماه زندانی گردید.

پس از انتخابات سال ۱۹۵۴ بریاست مجلس انتخاب گردید.

وی به امور پارلمانی بسیار وارد است و انگلیسی را خوب صحبت میکند.

شخصیت های طرفدار مصر

صبری العسلی - صبری العسلی نخست وزیر و دبیر کل حزب ناسیونالیست میباشد.

وی مدتی به حزب استقلال پیوسته و در سال ۱۹۴۰ بمعاونت شکری القوتلی که ریاست حزب فوق را داشت رسید. در زمان جنگ از حکومت وشی طرفداری کرد و از سال ۱۹۴۱ تا ۱۹۴۳ با متفقین همکاری میکرد.

تا سال ۱۹۵۴ تصدی وزارتخانه های مختلفی را بعهده گرفت. پس از سقوط شیشکلی در ۱۹۵۴ بنخست وزیری رسید ولی پس از مدت کمی دولت وی سقوط کرد.

در اوت ۱۹۵۵ دولت دیگری تشکیل داد و برای سومین بار در ژوئن ۱۹۵۶ به نخست وزیری سوریه رسید.

خالد العظم

وزارت دفاع سوریه بعهده خالد العظم میباشد. بعلاوه وی رهبری جبهه دموکراتیك را نیز در دست دارد.

حکومت وشی در سال ۱۹۴۱ وی را بنخست وزیری سوریه منصوب کرد و تا سال ۱۹۴۸ پستهای مختلفی را در داخل و خارج کشور بعهده داشت و در این سال بریاست کابینه کوتاه مدتی انتخاب گردید.

یکبار دیگر نیز از تاریخ ماه دسامبر ۱۹۲۹ تا مه ۱۹۵۰ بنخست وزیری رسید

در سال ۱۹۵۴ با انتخاب شکری القوتلی بریاست جمهوری مخالفت کرد و پیروان خود را به همکاری با مخالفین قوتلی و حزب «بعث» تشویق نمود و در ماه ژوئن ۱۹۵۶ خالد العظم به «جبهه ملی» صبری العسلی پیوست.

صلاح بیطار

بیطار وزیر امور خارجه و لیدر حزب «بعث» میباشد. وی مدت هفتسال در دانشگاه بوردو بتحصیل حقوق اشتغال داشته و در سال ۱۹۳۵ بسوریه مراجعت کرده است. صلاح بیطار بعنوان معاون «میشل افلاك» سازمان حزب بعث رهبری کرد و اکنون دبیر کل این حزب میباشد وی و اکرم حورانی در سال ۱۹۵۲ بتوطئه و تهیه مقدمه برای کودتا علیه رژیم شیشکلی متهم گردید و تحت تعقیب قرار گرفتند.

پس از مدتی بیطار به لبنان فرار کرد و در سال ۱۹۵۳ مجددا بسوریه مراجعت نمود در ژوئن ۱۹۵۶ صلاح بیطار به حکومت صبری العسلی پیوست

اکرم حورانی - اکرم یکی از مهمترین رهبران حزب بعث میباشد. در سال ۱۹۴۱ در انقلاب عراق شرکت کرده و در سال ۱۹۴۸ نیز در فلسطین علیه اسرائیل جنگیده است.

پس از روی کار آمدن «شیشکلی» «حورانی» از وی پشتیبانی کرد و در ژانویه ۱۹۵۰ حزب سوسیالیست عربی جدیدی تشکیل داد.

اما کم کم روابطش با شیشکلی تیره شد و در سال ۱۹۵۲ باتهام شرکت در یك کودتای ارتشی علیه رژیم مورد تعقیب قرار گرفت و ناگزیر تا سال ۱۹۵۳ بعنوان پناهنده در لبنان سر برد. در ماه اکتبر سال مذکور بسوریه مراجعت کرد و حزب خویش را با حزب «بعث» ملحق ساخت.

خیلی از مردم اکرم حورانی را مقتدرترین مرد سیاسی سوریه میدانند

سلاحهای ملیون الجزایر از کجا میرسد

اوران - الجزایر - موریس وزیر دفاع فرانسه شب گذشته اظهار داشت اغلب سلاحهائیکه در دست ملیون الجزائر میباشد ساخت چکسلواکی یا انگلستان میباشد. این سلاحها هنگامیکه انگلستان پایگاه های خود را در سوئز تخلیه کرد توسط سربها بملیون الجزائر داده شده است

وی اضافه کرد برای کنترل مرزهای الجزائر با تونس در مراکش و جلوگیری از حمل اسلحه از این نقاط اقدامات مؤثری بعمل آمده است. (اسوشیتدپرس)

ادامه کشتار

اوران - الجزائر - روز گذشته یکدسته از ملیون در طول مرزهای این کشور با تونس حرکت در آمده و بکامیونی که دسته ای از کارگران را بمعادن «کویف» حمل میکرد حمله ور گردیدند.

در این حمله شش نفر از کارگران مقتول، هشت نفر مجروح و سه نفر نیز ناپدید شده اند.

در زدوخوردهای ناحیه «تبنا» ۱۸ نفر از ملیون بقتل رسیده و پنج نفر دیگر نیز در «تریکه» کشته شده اند.

همچنین در نبردی که هنگام حمل اسلحه برای شورشیان بامر افیین این سلاحها در گرفت ۱۳ نفر از آنها مقتول و عده ای دستگیر گردیده اند. (اسوشیتدپرس)

تجارت افغانستان از راه پاکستان

کراچی - تجارت افغانستان با خارج از راه پاکستان در ماه ژوئن سال جاری بالغ بر ۱۱ میلیون روپیه گردیده است

از این مبلغ متجاوز از پنج میلیون روپیه آن صادرات افغانستان بوده است.

رئیس ستاد نیروی هوائی پاکستان در کنفرانس «منولت» شرکت میکند

کراچی - سرلشکر هوائی اصغر خان رئیس کل ستاد نیروی هوائی پاکستان روز جمعه گذشته از کراچی عازم لندن گردید تا در کنفرانس روسای ستادهای هوائی کشورهای عضو کامنولت شرکت کند. این کنفرانس روز یکشنبه (امروز) افتتاح میشود.

بعد از خاتمه کنفرانس مزبور رئیس ستاد نیروی هوائی پاکستان بدعوت نیروی هوائی سوئد بآنکشور مسافرت خواهد کرد.

احداث کارخانه های قند ملی در اصفهان - شیراز و مشهد

بنا به پیشنهاد وزارت صنایع و معادن و موافقت شورایعالی اقتصاد و هیئت دولت بلامانع شناخته شد

وزارت صنایع برای احداث کارخانه های قند در این سه منطقه کمك های فنی و مالی به مؤسسین کارخانه ها میکند

امروز یك مقام رسمی وزارت صنایع و معادن در مورد احداث کارخانه های قند ملی و محل آنها بخبرنگار ما اظهار داشت: برای اینکه تاسیس کارخانه های قند از انحصار خارج شده و صاحبان سرمایه ها بتوانند در این رشته از صنعت نیز سرمایه گذاری کنند وزارت صنایع چندی پیش پیشنهاد نمود که با تاسیس کارخانه های قند ملی در سه منطقه مشهد و اصفهان و شیراز موافقت شود.

این پیشنهاد در شورایعالی اقتصاد بررسی و مورد موافقت قرار گرفت و هیئت دولت طی تصویبنامه ای با تاسیس این کارخانه ها در سه منطقه مزبور موافقت نمود.

مقام مزبور همچنین افزود بدین ترتیب صاحبان سرمایه ها میتوانند در سه منطقه مزبور اقدام بتاسیس کارخانه قند بکنند و پیشنهادهای خود را برای بررسی بوزارت صنایع و معادن تسلیم نمایند.

وزارت صنایع و معادن کمکهای فنی ممکن را برای احداث این کارخانه ها کرد و در صورت بودن شرایط لازم و تامین هزینه ارزی هزینه های ریالی این کارخانه ها را از محل قانون تغییر نرخ پشتوانه پرداخت خواهد کرد.

اسکناس صورت وام توسط بانك ملی خواهد پرداخت مورد پیشنهادهائیکه برای احداث کارخانه قند ملی بوزارت صنایع و معادن رسیده است وی گفت: تا کنون وزارت صنایع پیشنهادهائی دریافت داشته است و این پیشنهادها تحت مطالعه و بررسی است و در صورت جامع بودن پیشنهادها و مطابق بودن آنها با سه محل مزبور با آنها موافقت خواهد شد.

تقاضای سازمان آب تهران از شورای عالی اقتصاد برای

تخصیص ۲۵۰۰ میلیون ریال از اعتبار پشتوانه برای سدلار

یك کمپانی انگلیسی پیشنهاد تامین مخارج ارزی ساختمان سدلار را نمود

دومین پیشنهاد برای ساختمان سدلار از طرف یك کمپانی انگلیسی بنام «تیلر وودرو» داده شده است. این پیشنهاد از طریق سفارت ایران در لندن بتهران رسیده و هم اکنون در دستور شورایعالی اقتصاد قرار دارد.

در جلسه فوق العاده هفته گذشته شورایعالی اقتصاد این پیشنهاد مورد مذاکره و بررسی قرار گرفت و دنباله بحث در این باره بجلسه فوق العاده آینده (پنجشنبه) که در حضور نخست وزیر تشکیل میگردد موکول گردید. بقرار اطلاع که بدست آورده ایم کمپانی انگلیسی «تیلر وودرو» پیشنهاد تامین مخارج ارزی طرح سدلار را که برابر نصف مخارج کل میباشد نموده و بهره در یافتی برای اعطای این اعتبار صدی سه و نیم در صد یعنی در حدود یك در صد کمتر از نرخ بین المللی پیشنهاد کرده و مدت برگشت سرمایه را دهسال تعیین کرده است.

امروز یك مقام مطلع در این باره بخبرنگار ما اظهار داشت که بموجب پیشنهاد کمپانی انگلیسی مبلغی که برای تامین مخارج ارزی ساختمان سدلار لازم است در حدود ۱۲٫۵ میلیون لیره (بالغ بر دویست و پنجاه میلیون تومان) می باشد و مخارج ریالی سدلار نیز در همین حدود خواهد بود.

مقام مطلع مزبور اضافه کرد که سازمان آب تهران با توجه به پیشنهاد کمپانی انگلیسی از شورایعالی اقتصاد درخواست کرده است که در تنظیم آئین نامه پرداخت وام از محل پشتوانه اسکناس مبلغی در حدود دو هزار و پانصد میلیون ریال برای تامین مخارج ریالی ساختمان سدلار پیش بینی کرده.

همچنین اطلاع حاصل شد که از طریق ایران در لندن بکمپانی انگلیسی پیشنهاد شده است که در مدت برگشت سرمایه تجدید نظر نموده و حداقل پانزده سال تعیین نماید تا سازمان آب تهران بتواند از محل درآمد شهر اقساط تضمین شده را پرداخت نماید.

بخشنامه تهیه بودجه برنامه ای

بقیه از صفحه اول

آینده را تسلیم هیئت دولت خواهد کرد و مطابق برنامه تعیین شده بودجه کل سال آینده در پانزدهم دی ماه تقدیم مجلس شورا بملی خواهد شد.

تهیه بودجه برنامه ای

طبق اطلاع وزارت دارائی بادارات حسابداریها منظور از تهیه این بودجه فراهم ساختن یك روش واحد برای تهیه و تنظیم طرح پیش بینی بودجه سالیانه کلیه وزارتخانه ها و ادارات دولتی میباشد این طرز تهیه بودجه روشهای متداول فعلی را در نظم و تسلیم برآوردهای بودجه منسوخ ساخته و جانشین آن خواهد شد.

بودجه کلیه وزارتخانه ها باید حاوی مطالب هدف کلی دستگاه و هر گونه تغییر عمده ایکه در خط مشی و سیاست کلی برای سال بودجه پیش بینی میشود و مقررات قانونی که طی سال بودجه پیش بینی و در عواید و مخارج سال های بعد مؤثر خواهد بود باشد.

چون بودجه برنامه ای سال آینده یك بودجه آزمایشی خواهد بود که بتدریج در سالهای آینده دولت دارای یك بودجه برنامه ای با هدف مشخص خواهد شد وزارت دارائی بکلیه رؤسای حسابداری اطلاع داده که در مسائل جدید بودجه برنامه ای کارشناسان مخصوص اداره کل بودجه با آنها همکاری خواهند کرد و در جلسات تهیه این بودجه شرکت میکنند

باطلاع اهالی محترم شهرستان بابل میرساند

مواردی را که در مجالس سوگواری از قبیل ضبط صوت با نوار عده ای بظاهر خیرخواه در سایه انجمن حمایت مسلمین بنام اینجانب حسین غلامپور پخش میکنند تکذیب و هیچگونه اطلاعی ندارم

آ - ۱۱۶۶۹ — حسین غلامپور

در گذشت بانو زهرا بهداشتی مادر اینجانب علی اکبر خورشید را باطلاع اقوام و دوستان میرساند. مجلس ختم روز دو شنبه چهارم شهریور از ساعت ۴ الی ۷ بعدازظهر در مسجد حاج ابوالفتح واقع در خیابان ری میدان شاه برقرار است.

علی اکبر خورشید . علی محمد رعنائی - کوپائی - عباس بلوری - حسین بلوری - محمد فروغی - سید حسین دشگیر

آ - ۱۱۶۷۷

بازماندگان آنمرحومه تسلیت می دهیم.

مصیبت وارده را بخانواده محترم دقیق خصوص سرکار علیه خانم دقیق تسلیت میگوئیم.

دکتر سراجی - دکتر آیت الهی - دکتر قدیرزاده دکتر مینوئی - دکتر صدر - دکتر حجت - دکتر ماهرویان - دکتر گوشه - دکتر طوسی - دکتر عباسی - دکتر رسول خانی

۱ - ۱۶۲۵۲

واقعه تاثرانگیز فوت بانو ایران زهدی همه اقرباء را در ماتم عظیمی غرق نموده. وقت غنیمت دانسته با اظهار همدردی و تسلیت بقاء سلامتی بازماندگان آن مرحومه بویژه آقایان سید محمد بوردکانی - مرتضی طوسی - حسین زهدی - سرکار سرهنگ زهدی - اسدالله - عبدالفزهری - محمد حنائی - عباس صالحی را از درگاه ایزد یکتا خواستارم

آ - ۱۱۶۷۹ — حاج حسین فروتن - علی فروتن

حوادث گوناگون

یک روز دکانهای سنگکی تبریز دست از کار کشیدند

در نتیجه اقدامات استانداری وشهرداری واداره غله نانواها مجددا مشغول کار شدند

خبرنگار ما از تبریز اطلاع میدهد: چون نانوائی های سنگکی تبریز مدعی بودند که با قیمت فعلی گندم که هر تن ۵۵۰۰ ریال بآنها تحویل میشود نمیتوانند نان را بنرخ مقرر در دسترس عموم بگذارند واز اینطریق متضرر میشوند روز ٤ شنبه گذشته دست از پخت کشیدند ودر نتیجه مردم دچار نایابی نان شدند.

بلافاصله باشرکت آقای استاندار کمیسیونی جهت اخذ تصمیم در این باره تشکیل گردید ومقرر شد که اداره غله کماکان آرد را هر تن ۵۵۰۰ ریال به نانواها بدهد وبرای جبران ضرر نانواها قرار شد فعلا اداره غله آرد را هر تن یا صد ریال کمتر از نرخ فعلی یعنی بمبلغ ۵۰۰۰ ریال در اختیار نانوا بگذارد و ۵۰۰ ریال مابه التفاوت را شهرداری تبریز بعنوان وام بطور علی الحساب باداره غله بپردازد تا تلگرافی از مرکز کسب دستور شود.

بدین ترتیب رضایت نانواها جلب شد ودکانهای سنگکی شروع بکار کردند و نان که یکروز در تبریز نایاب شده بود بحد وفور روی تخته های دکانهای نانوائی عرضه گردید.

نظر وزارت انحصارات

خبرنگار ما امروز جهت تحقیق پیرامون اینموضوع بامقامات وزارت انحصارات وگمرکات تماس گرفت.

مقامات مزبور اظهار داشتند وزارت انحصارات از جریان مزبور با اطلاع میباشد واین جریان فعلا خاتمه یافته است.

موضوع نان در اکثر نقاط کشور یک مسئله حل شده محسوب میشود وتا چند روز آینده وزارت انحصارات بکمک مقامات محلی ترتیب اساسی وثابت برای اینکار خواهد داد.

چند حادثه اتومبیل

☆ تاکسی شماره ۷۲۳۱ براندگی محمدحسن فرزند گل‌محمد در خیابان خیام باغلامعلی ابراهیم‌خانی تصادف کرده واورا مجروح نمود.

مجروح در بیمارستان سینا بستری است.

☆ روز گذشته جیپ شماره ۱۵٦ براندگی عطاءالله خضرائی بابانو نساء بیگم ۷۰ ساله در بخش ۲۳ تصادف کرده وبرا مصدوم ساخت وزن مزبور قبل از رسیدن بیمارستان در گذشت.

☆ تاکسی شماره ۱۰۷٤۳ درخیابان شاهپور بامرتضی ۱۰ ساله تصادف او رامجروح نمود. مجروح در بیمارستان سینا بستری است.

☆ موتوسیکلت شماره ۵۲۲ براندگی محمد خوشگام استوار ارتش در بخش دوبا محمد نامی تصادف واورا سختی مجروح ساخت اکنون مجروح در بیمارستان سینا بستری وقادر بتکلم نمیباشد.

☆ ساعت ۳ بعد از ظهر دیروز اتوبوس شماره ۳۳۹ اداره مزندان با اتومبیل شماره ۱۹۸ بهداری شهربانی در جلو دادسرا بایکدیگر تصادف کردند در این تصادف خساراتی بدو اتومبیل وارد آمد

کلیه رانندگان از طرف مامورین پلیس دستگیر وبدادگاههای صالحه تسلیم شدند.

تردست عجیب

دیروز ارسلان فرزند نادعلی شهرت کاظمی که از کفزنهای معروف تهران است وبرای کفزنی طریقه نوظهوری ابداع کرده است وسیله یکی از پاسبانان کلانتری ۱۷ دستگیر گردید

بقراریکه مامورین کلانتری ۱۷ اظهار میدارند:

این شخص در خیابانهای خلوت تهران بعابرین مراجعه کرده واسکناسی به آنها داده مطالبه پول خرد مینماید وبا تردستی مقداری از پول هائی را که دریافت میدارد حین شمارش در حفره‌ای که در قسمت فوقانی فک وی از کودکی وجود دارد پنهان میکند وسپس بقیه پول را از عابر مطالبه مینماید وبهر ترتیب هست کلاه عابر را بدینطریق برمیدارد.

من پای خود را میخواهم!

دیروز جوان ۲۵ ساله‌ای که پای چپ خودرا از دست داده بود باطاق آقای دکتر مجتهدی دادستان تهران رفت. وی که از اهالی زابل بود وعلی سارانی نام داشت بالحن تاثر آوری میگفت:

«دوسال قبل براثر جراحتی که بپایم وارد آمده بود دریکی از بیمارستانها بستری شدم. اولیاء مریضخانه بدون اینکه موافقت مرا جلب کنند پایم را بریدند ویکروز صبح که ازخواب برخاستم خودرا بدون پا دیدم. گناه من چیست که باید درجوانی بدون پا باشم.»

آقای دادستان اظهار داشت که رسیدگی باین موضوع در صلاحیت دادسرای تهران نیست وآقای علی سارانی درحالیکه ناله کنان میگفت:

آقای دادستان من پایم را از شما میخواهم. دادگستری را ترک کرد.

وی سابقا درزابل مشغول زراعت مشغول بوده است.

پسر بچه سه ساله‌ای خفه شد

دیروز طفل سه ساله‌ای بنام محمود فرزند حسین حسینی ساکن خیابان گرگان بعلت غفلت والدین خود در حوض افتاد وخفه شد. جنازه باداره پزشکی قانونی حمل وجواز دفن صادر شد.

اطلاعات تازه درباره مامورین ژاندارم که بایل زنگنه رفته بودند

بایل زنگنه التیماتوم داده شد

سران ایل باصری مراتب فداکاری و وطن پرستی خود را مجددا اعلام داشتند

شش نفر از افراد ایل زنگنه باعدام محکوم شده‌اند

همانطور که قبلا باطلاع خوانندگان محترم رسید، آقایان سرهنگ دوم مهدی نواب صفوی فرمانده یادگان فسا وسروان صالحی افسر ژاندارمری و دونفر ازهمراهان که برای مذاکره باسران ایل زنگنه به «لامرد» پنجاه فرسخی فسا رفته بودند پس از پنجروز که از آنان خبری در دست نبود بالاخره ساعت ۱۱ اول شهریور ماه بفسا باز گشتند.

خبرنگار ما بدنبال این موضوع، اطلاعات تازه‌ای بدست آورده استکه ذیلا بنظر خوانندگان محترم میرسد:

روز ۳۱ مرداد گذشته تیمسار سرلشکر ریاحی فرمانده سپاه ۵ جنوب باتفاق تیمسار سرتیپ معزی معاون ژاندارمری کل کشور برای رسیدگی باین موضوع بشیراز آمدند وپس از احضار روسای ارتش وژاندارمری محل دستورات لازم را صادر کردند.

تیمسار سرتیپ معزی معاون ژاندارمری کل کشور بخبرنگار ما در شیراز اظهار داشت:

خوشبختانه پس از ورود من وفرمانده سپاه پنج از هنگ ژاندارمری فسا خبر رسید که سرهنگ نواب صفوی و همراهان که جهت راهنمائی واندرز بسران ایل زنگنه رفته بودند بعلت فاقد بودن دستگاه ارتباطی وفاصله زیاد از فسا موفق نشده بودند که از خود اطلاعی به مرکز ژاندارمری بدهند. تیمسار سرهنگ معزی همچنین گفت:

بطوریکه اطلاع رسیده است در بدو ورود آقای سرهنگ نواب صفوی و همراهان به ناحیهٔ «لامرد» از طرف روسای ایل زنگنه از آنان تجلیل شده مذاکراتی صورت گرفته است.

معاون ژاندارمری درپایان اظهار داشت:

ولی فعلا از جریان کامل این مذاکرات اطلاع دقیقی در دست نیست وبا مدت ورود سرهنگ نواب صفوی بفسا که فعلا احضار شده است در این خصوص سکوت کرد.

ضمنا صبح دیروز سران ایل باصری که از افراد شاهدوست می باشند با رؤسای ارتش وژاندارمری در شیراز تماس گرفته ومراتب فداکاری ومیهن دوستی خودرا اظهار داشتند:

بطوریکه خبرنگار ما مینویسد:

قرار است صبح فردا آقای سرهنگ نواب صفوی وهمراهان بشیراز وارد شده وگزارش خودرا تقدیم دارند.

گزارش دیگر

خبرنگار ما در این مورد امروز اطلاعاتی بشرح زیر از مقامات انتظامی ارتشی بدست آورده است که اینک بچاپ میرسد:

در بین ایلات وعشایر جنوب ایل زنگنه تاحدی بدون توجه بقوانین انتظامی زندگی میکنند واین نحوهٔ زندگی ایل زنگنه موجب شده که سپاه جنوب به فرماندهی تیمسار سرلشکر ریاحی توجهات بیشتری جهت حفظ انتظامات منطقه ایل زنگنه معمول دارد از جمله در ۲۵ روز قبل عده‌ای از افراد ناراحت این ایل توسط مامورین سپاه پنج جنوب دستگیر ومورد بازپرسی قرار گرفتند. شش نفر از عده مزبور از طرف دادگاه نظامی محل به اعدام محکوم شدند که در دادگاه تجدید نظر یکنفر از آنها به علت کبر سن محکوم بحبس ابد گردید وبقیه مجددا باعدام محکوم شدند وحکم اعدام آنها برای دادستانی ارتش ارسال گردید که پس از توشیح اعلیحضرت همایونی بمرحله اجراء گذارده شود لذا اخلالگران ایل زنگنه در جستجوی فرصتی بودند. این فرصت وقتی بدست آنها رسید که آقایان سرهنگ نواب صفوی و سروان صالحی جهت پارهٔ مذاکرات انتظامی بمحل اقامت عشایر زنگنه عزیمت کردند. عشایر جنوب درطول مذاکره باافسران مذکور تلگرافی از مقامات ارتشی تقاضای آزادی افراد ایل خود را کردند. بموجب این تلگراف تیمسار سپهبد هدایت رئیس ستاد بزرگ ارتشتاران تیمسار سرلشکر ریاحی فرمانده سپاه جنوب وتیمسار سرلشکر گلپیرا فرماندهٔ ژاندارمری کل کشور را احضار نموده ومطالعات کافی در این مورد نمودند ودر نتیجه صبح روز پنجشنبه تیمسار سرلشکر ریاحی مأموریت یافت بمعیت تیمسار سرتیپ معزی معاون ژاندارمری کل به شیراز عزیمت نموده واز نزدیک بحرانیان کارها رسیدگی نمایند. تیمسار ریاحی و تیمسار معزی درشیراز التیماتومی در مورد رعایت امور انتظامی ایل زنگنه به رؤسای ایل مذکور میدهند وآقایان سرهنگ نواب صفوی وسروان صالحی مأمورین ژاندارمری بمحل مأموریت خود مراجعت میکنند.

کارگران سارقین را بسختی مجروح کردند

ساعت یازده شب گذشته چند نفر از سارقین سابقه‌دار هنگامیکه درحوالی مسگرآباد قصد دخول بیکی از منازل آنحدود را داشتند عده‌ای از کارگران کوره پزخانه متوجه موضوع شده وبتعقیب آنها پرداختند وسارقین درحال فرار به حوزه کلانتری بیست ویک نزدیک شدند. دراین هنگام کارگران برسر آنها ریخته وسارقین را بشدت مجروح کردند وبراثر داد وفریاد سارقین مامورین کلانتری بمحل نزاع رسیده، سارقین را از دست کارگران نجات دادند وسه نفر از کارگران بنامهای عبدالرحیم رحیمی وکرمعلی سمائی وملک علی فیضی دستگیر وسه نفر از سارقین که حال آنها فوق العاده وخیم بود در بیمارستان سینا بستری و تحت معالجه و مراقبت قرار گرفتند.

وزیر گمرکات طی مصاحبه‌ئی گفت:

یک اسکله در اهواز ایجاد میگردد

تعداد اسکله‌های خرمشهر به ده خواهد رسید

درآمد گمرک خرمشهر افزایش قابل توجه پیدا کرده است

وزیر گمرکات و انحصارات در گمرک خرمشهر بحرانیان کارها رسیدگی میکند

تیمسار سرتیپ ضرغام وزیر انحصارات وگمرکات که از طرف هیئت دولت برای رسیدگی بامور خوزستان بخصوص وضع بنادر ایران بجنوب مسافرت نموده بود در مدت توقف خود وضع گمرک وبنادر خوزستان را از نزدیک بازدید ومطالعاتی در این زمینه شخصا بعمل آورد.

در مدت توقف وزیر گمرکات در جنوب خبرنگار ما ضمن مصاحبه‌ای که باوی بعمل آورد اطلاعاتی باین شرح کسب نمود.

وزیر انحصارات و گمرکات درباره مشکلاتی که برای تخلیه کالاهای وارداتی و صادراتی از نظر معطلی زیاد کشتیها بوجود آمده است اظهار داشت برای رفع این مشکل اسکله‌های بندر خرم آباد از شرکت ملی نفت تحویل گرفته میشود تا برای جلوگیری از بالا رفتن حق سورشارژ کشتیها بتوانند زودتر کالاهای وارداتی را در این بندر تخلیه نمایند علاوه بر این اسکله جدیدی در اهواز دائر میگردد تا احتیاجی نباشد کالاهای صادراتی اهواز در خرمشهر تخلیه گردد واین امر از نظر تسریع تخلیه کالا موثر خواهد بود از طرف دیگر برای تسریع بیشتر در تخلیه کالاها ۷۰ دستگاه جرثقیل جدید تهیه گردیده که در موقع لزوم مورد استفاده قرار خواهد گرفت.

برای توسعه اسکله‌های بندر خرمشهر که فعلا دارای ۷ اسکله میباشد و فقط ۷ کشتی می‌تواند در آن جا پهلو بگیرد ۳ اسکله دیگر ساخته خواهد شد.

وی سپس گفت خرمشهر میتواند بزرگترین بندر خاورمیانه باشد واز نظر گمرک نیویورک ایران است. درآمد آن که در سال ۳٤ ماهی ۱۲۰ میلیون ریال بود اکنون ظرف دو سال اخیر در هر ماه به ٦۰۰ میلیون ریال رسیده که در سال بالغ بر ۷۲۰۰ میلیون ریال میگردد.

درباره موجودی کالاهای تجارتی اظهار شد فعلا ۹۲۰ هزار صندوق جنس تجار در گمرک خرمشهر موجود میباشد.

فعلا چهار انبار بزرگ که هر کدام ظرفیت چهل هزار تن شکر دارد از طرف سازمان برنامه ساخته شده است ولی محوطه گمرک اسفالت نشده ودر مواقع بارندگی بکالاهای بازرگانی آسیب میرسد وهنوز هم از طرف شرکت کامپساکس جهت اسفالت آن اقدامی نشده است.

درباره وضع بندر شاهپور وزیر انحصارات افزود بندر شاهپور هم مانند خرمشهر برای وزارت گمرکات حائز اهمیت است ولی کالا از این بندر دیرتر حمل خواهد شد بنابراین کالاهای دولتی از بندر شاهپور حمل میگردد وحمل مال التجاره بازرگانان باین بندر، احتیاج باحداث جاده از طرف وزارت راه دارد زیرا بواسطه کمی واکن حمل کالا از طریق راه آهن به تعویق خواهد افتاد.

برای تهیه مسکن جهت سکونت کارکنان اداره گمرک خرمشهر ۲۵ دستگاه خانه ساخته شده که نزدیک باتمام است وبزودی آماده وتحویل کارمندان فاقد خانه خواهد شد.

اضافه کار مقطوع

بقیه از صفحه اول

دارد وبااینکه مجوز خاصی ندارد نظیر پرداخت هزینه سفره وامثال آن نبایستی قبل از تحصیل مجوز پرداختی بعمل آید وحتی تامین اعتبار شود وکلیه احکام اضافه کار وغیره که از محل اعتبارات انتفاعی ویا درآمدهای مخصوصه بدون جلب موافقت وزارت دارائی تا این تاریخ صادر شده کان لم یکن تلقی وبایستی موافقت وزارت دارائی را برای آنها نیز جلب نمایند.

تشکیل کمیسیونهای رسیدگی بپرونده های مالیاتی

چندین هزار پرونده راکد مالیاتی در ادارات وصول مالیات موجود است

صبح امروز کمیسیونی باحضور روسای ادارات وصول مالیات ونمایندگان کمیسیون‌های رسیدگی بپرونده های مالیاتی در دفتر پیشکار دارائی تهران تشکیل گردید وپس از مذاکراتیکه درباره طرز جدا کردن پرونده های راکد بعمل آمد قرار شد از صبح فردا کمیسیونهای مربوطه شروع بکار نمایند وهر کمیسیونی مامور رسیدگی بپرونده های یکی از ادارات وصول مالیات گردد

کلیه پرونده هائیکه مودیان آنها در چند سال اخیر مجهول المکان بوده‌اند توسط اعضای فوق ارسال خواهد شد نمایندگان کمیسیون‌ها در صورت لزوم بمحل کسب مودی رجوع خواهند کرد وچنانچه مجهول المکان بودن مودی مورد گواهی کمیسیون قرار گرفت طبق صورت مجلس پرونده از جریان خارج خواهد شد. نظر کمیسیون درباره این پرونده ها باید بامضای معاون وزارت دارائی نیز برسد.

حوادث جهان

تلفات نیروی اتلانتیک در نبرد با آنفلوآنزا

چتربازان شوروی ۴ دقیقه بدون باز کردن چتر ۱۴ هزار متر سقوط کردند

۳ کودک امریکائی زنده بگور شدند - قلب یک دندانساز طی ۲۴ ساعت ۳٦ بار ایستاد

ناپل - ایتالیا - ستاد سازمان آتلانتیک شمالی در اروپای جنوبی امروز اعلام داشت که ۲۷۰ تن از سربازان آن اتحادیه مبتلا ببیماری شده‌اند که گفته میشود نوع خفیف‌تری از آنفلوآنزای آسیائی میباشد.

قبائل وحشی

مانیل - یک نژادشناس مشهور امریکائی امروز اظهار داشت که در اعماق جنگل های گینه جدید وهلند قبائلی زندگی میکنند که از هر لحاظ شبیه بانسان‌های اولیه میباشند.

«دیگر اربت» رئیس بخش نژادشناسی موزه ملی فیلادلفیا که دیروز وارد مانیل شده دوجمجمه انسان واطلاعات گرانبهائی درمورد قبائل گینه جدید باخود آورده است.

وی هنگام ورود بخبرنگاران گفت قبائل اسامی‌ها کاملا لخت وبرهنه وبحال بربریت زندگی میکنند ولی از لحاظ تشکیلات قبیله وخانوادگی بسیار عالی میباشند.

قلب عجیب

کالیفرنیا - عده‌ای از پزشکان کالیفرنیا اعلام کردند مردی که درعرض مدت ۲٤ ساعت ۳٦ مرتبه قلبش از حرکت ایستاده بود اکنون وضع مزاجیش برای برگشت سرکار رضایتبخش است.

ماکس کوک ۳٦ ساله که کارگر یک کلینیک دندانسازی است در قفسه سینه‌اش احساس ناراحتی میکرد

در بیمارستان ناگهان قلب ماکس از کار افتاد. دو دکتر متخصص امراض قلبی باوارد کردن شوک الکتریکی باعصاب قلب دوباره آنرا بکار انداخت ولی پس ازمدتی قلب دوباره از کار افتاد.

درعرض ۲٤ ساعت ۳٦ مرتبه اینعمل تکرار شد (آسوشیتدپرس).

رکورد سقوط

شش نفر از چتربازان شوروی تحت سرپرستی رومانوک از ارتفاع ۱۵ هزار متر از هواپیما پریدند وطی ٤ دقیقه بدون این که چتر را باز کنند قریب ۱٤ هزار متر فرود آمدند بدین ترتیب رکورد جهانی جدیدی گذاشتند (رادیو مسکو)

زنده بگور

انلی تواس - سه خواهر کوچک هنگامی که مشغول بازی بودند یکباره زمین زیر پایشان دهان باز کرد وآنان را بکام خود فرو برد.

دیروز اجساد نانسی، روتی وترزا که بترتیب ۱۰، ۹ و ۸ سال داشتند از زیر خروار هاخاک بیرون کشیده شد.

هنگامیکه اجساد را میخواستند از زیر خاک بیرون بکشند دخترهای کوچک دستهای خود را جلوی صورت گرفته و بحالت چمپاته روی زمین نشسته بودند (آسوشیتدپرس)

مشکل دوچرخه سواری

امروز مامورین راهنمائی بیش از سیصد دوچرخه را باداره راهنمائی آوردند

ازصبح امروز مأمورین راهنمائی ورانندگی درکلیه نقاط حساس شهر دوچرخه‌هائی را که از نظر فنی نواقص داشته وفاقد چراغ ودبنام وبازنگ بودند ویارانندگان آن تصدیق نداشت توقیف کرده وبوسیله کامیون باداره راهنمائی ورانندگی منتقل میکردند بطوریکه تاساعت ۱۰ صبح بیش از سیصد دوچرخه توسط مامورین راهنمائی توقیف گردیده وجلوی اداره راهنمائی ورانندگی انباشته شده بود بطوریکه مقامات اداره راهنمائی ورانندگی اظهار میداشتند در چند بن ماهه اخیر دوچرخه‌سواران از هر جهت باعث بی نظمی درامر رانندگی و عبورومرور شده بودند ودوچرخه سواران بدون تصدیق موجبات تصادفات وسائط نقلیه را فراهم میآوردند.

بدین مناسبت اداره راهنمائی ورانندگی تصمیم گرفته است که بارسیدگی دقیق بوضع دوچرخه‌ها وصلاحیت دوچرخه‌سواران که فعلا در تهران تعداد آنها بسیار زیاد وروز بروز بتزاید است ترتیبی اتخاذ کند که در آینده تا اندازه‌ای این مشکل بزرگ حل شود.

بقالی فریاد کشید و جوانی مجروح شد

شب گذشته در یکی از کوچه‌های خیابان سلسبیل پاسبانی ناگزیر از تیراندازی گردید وجوانی بضرب گلوله مجروح شد.

جریان واقعه بدینقرار است:

ساعت یک ونیم بعد از نیمه‌شب گذشته هنگامیکه آقای محسن فرزند ذبیح‌الله شهرت ملکپور ۲٤ ساله ساکن خیابان امیریه در تاریکی شب از خیابان سلسبیل باعجله میگذشت پاسبان شماره ۱۲۲۲ بنام حسن قره گزلو بوی فرمان ایست میدهد ولی وی اعتنائی نکرده ویا بفرار میگذارد وپاسبان بتعقیب وی میپردازد وبرای مرعوب کردن وی چند تیر بطرف هوا شلیک میکند ولی چون وی بفرار خود ادامه میدهد در نتیجه تیراندازی پاسبان مجروح وتوسط مامورین به بیمارستان سینا منتقل وتحت معالجه قرار میگیرد.

بقرار اظهار یکی از ساکنین خیابان سلسبیل بین شخص مزبور با بقالی در خیابان سلسبیل نزاعی در میگیرد وبقال فریاد میزند آی دزد وپاسبانی که از آن حدود میگذشته بتعقیب او پرداخته ووی را مجروح میسازد. قضیه تحت تعقیب است.

آمار یک ماهه مرداد اداره پزشکی قانونی

در یک ماهه گذشته بیش از روزی یکنفر درحوض خفه شده وهر هفته ٦ نفر فدای تصادفات اتومبیل شده‌اند

این آمار امروز از طرف اداره پزشکی قانونی منتشر شده است. مرگ در اثر تصادفات ماشین ۲٤ نفر، تصادف با کاری یک نفر چاقو خوردگی چهار نفر، ضربه سه نفر اصابت گلوله یکنفر، گرفتگی برق یکنفر زیر آوار ۳ نفر، سوختگی ۸ نفر سقوط ۱۵ نفر مسمومیت ٤ نفر خفگی در آب ۳۸ نفر تحت آزمایش ۲ نفر خودکشی ۱ نفر وزیر قطار رفته یکنفر مجروح ومضروب ٦۸۹ نفر ضمنا ۵٤ نفر برای تعیین سن باداره پزشکی قانونی مراجعه کرده‌اند.

سفیر کبیر امریکا در اصفهان

بقرار گزارش تلگرافی خبرنگار اداره در اصفهان، قبل از ظهر دیروز آقای چی پین سفیر کبیر امریکا باتفاق چند نفر از اعضای سفارت کبرای امریکا باهواپیمای وابسته نظامی امریکا باصفهان وارد شدند.

سفیر کبیر امریکا وهمراهان ناهار را مهمان آقای ذوالفقاری استاندار اصفهان بودند وبعد از صرف ناهار واستراحت بگردش در بازار وتماشای آثار باستانی پرداختند.

آقای چی پین شب را در منزل کنسول امریکا گذرانده وامروز صبح بتهران مراجعت کردند.

عزیمت هیئت نمایندگان کنفرانس بهداشتی

هیئت نمایندگان بهداشتی دولت های عضو پیمان بغداد که بتهران آمده بودند عصر دیروز از مسافرت اصفهان باتفاق آقای مهندس خبیری رئیس اداره مبارزه با مالاریا مراجعت وبلافاصله بوسیله هواپیما بکشورهای خود عزیمت کردند.

دوچرخه‌سوار لال

روز گذشته دوچرخه‌سوار ۲۰ ساله‌ای درحوالی خیابان آمل با دختر بچه ای تصادف کرد وبوسیله مامورین کلانتری ۱٤ با پرونده امر بدادگاه اعزام شد

وقتی پرونده امر مورد رسیدگی قرار گرفت معلوم شد این جوان لال وکر است وقادر بمعرفی وبیان مشخصات خود نمی باشد

باین ترتیب برگ تحقیق این متهم در پرونده سفید ماند ومامورین تحقیق بابرگ بازجوئی سفید اورا بنام دوچرخه‌سوار لال بمحکمه خلاف فرستادند

وی نیز درمقابل قیضی که بنام دوچرخه‌سوار لال صادر کردند جریمه قانونی خودرا پرداخت ودنبال کار خود رفت

قربانی دیگ آش

دیروز طفل ۲ ساله‌ای بنام عفت قطیب‌زاده ساکن خیابان گرگان براثر غفلت والدین خود برسر دیگ آشی که برسر آتش بود رفت ودر نتیجه دیگ آش بروی طفل برگشت وطفل بسختی سوخت وبیمارستان سینا منتقل شد. ولی معالجات موثر نیفتاد وطفل در گذشت

جنازه در اداره پزشکی قانونی مورد معاینه قرار گرفت علت مرگ سوختگی شدید بدن اعلام وجواز دفن صادر شد.

دنباله نطق آقای علاء

در انجمن ایران و امریکا

- ۳ -

دردنیای پرآشوب کنونی که آشفتگی درحداعلای خودمیباشد ما نمیتوانیم کوچکترین وقفه‌ای درجد وجهد و فعالیت خویش برای ایجادهم آهنگی واز بین بردن سوءتفاهمات بعمل آوریم.

مسئله‌اساسی عصرحاضر آنست که‌مردم عادی‌رامصمم‌سازیم‌وضع خودرابهبود بخشند واین امررادرهمه‌جاوحتی‌بین کسانی که مدتهادرخواب بوده‌وتازه‌میروند که‌ازاین خواب‌سنگین‌برخیزند نیز باید تعمیم‌داد.

دور اندیشی و عقل سلیم شاهنشاه مالزوم‌این امررا‌از چندسال‌پیش‌هنگامی که‌مصمم گردیدند املاک خویش را بین‌مستاجرین‌ودهقانان‌این املاک‌تقسیم فرمایند تشخیص‌داده‌است.

این‌اقدام‌زمینه‌رابرای‌تبلیغات کمونیستها که فقط درمحیط‌آشفته ونااراضی‌قابل رشدونمومیباشد بکلی‌ازبین‌برد .

دولت‌نیزسیاست خودرا برپیروی از افکارعمومی قرار داده وشکی نیست که‌ملاکین‌هم‌دیرباز‌وسیاست‌عاقلانه‌ای‌را که‌متضمن‌تهیه‌وسائل‌رفاه‌وآسایش بیشتر برای‌زارعین آنهاباشد تشخیص خواهندداد

ازرهبری‌شاهنشاه‌درموردتعمیم عدالت اجتماعی‌ورعایت حقوق‌اساسی‌وآزادی بشر، مبارزه معظم‌له علیه بیسوادی و همچنین استعمال‌تریاک بوسیلهٔ قانون منع کشت‌خشخاش‌تابیح‌رضایت بخشی حاصل گردیده واین سیاست بافراد کشورامکان‌داده‌است که از زندگی سالم‌تر ومرفه تری برخوردار گردند

تشویقی که اعلیحضرت همایونی‌برای مبادله اساتید و دانشجویان تشکیل نمایشگاه‌هائی‌از هنرایران‌درخارج‌و اعزام‌دستجات‌ورزشکاران‌وپیشآهنگان ایرانی‌بتمام کشورهای جهان‌وشرکت در مسابقات ورزشی‌و جمبوری های پیشآهنگی بعمل‌میآورند وهمچنین بالابردن‌سطح روابط فرهنگی کشور بطورکلی موجب‌ایجاد حسن‌تفاهم‌وهم بستگی‌بیشتر بین ایرانیان‌وافرادسایر ملت‌ها گردیده‌است.

شاهنشاه‌ایران باتشخیص‌این‌مسئله که یک‌حکومت‌خوب بایداز‌تمام‌تغییرات اوضاع‌جهان بنفع‌ازدیاد درآمد ملی‌و بهره‌مندشدن‌بیشتراهالی کشوراز‌منابع خویش‌استفاده نماید بار دیگر نشان داده‌اند که‌یک‌سیاستمدارورزیده‌ومطلع میباشند.

قانون‌جدیدنفت وقراردادی که‌برای اکتشاف نفت بایک کمپانی ایتالیائی انعقادیافته نموداری‌از علاقه شاهنشاه بخدمت مردم‌دراین‌زمینه‌بشمارمیرود.

همانطور که‌دکتر«باو»ضمن یکی از سخنرانیهای‌مهم‌خودخاطر نشان‌ساخته باسوادشدن‌عمومی‌اهالی‌وبسط‌اطلاعات عمومی‌مردم‌مقدمه اجرای‌دموکراسی واقعی‌است واین‌امر دربرنامه‌فعالیتهای کنونی ماپیش‌بینی گردیده‌است.

یکی از مسائلی که تاکنون بآن توجه‌بسیارشده ودر آینده نیزفعالیت های‌مهم‌تری‌در این‌زمینه اجراخواهد گردیدسعی‌درنزدیک ساختن مردم به یکدیگر ازطریق سازمانهای‌خصوصی که‌دارای مقاصدسوئی‌نیستندمیباشد.

مقاصدخیرخواهانه‌موسسات«بنیاد ـ فورد»و«بنیادرا کفلر»درایران‌و کشورهای دیگرمورد آزمایش‌قرارگرفته و این مؤسسات بایجادحسن تفاهم‌بین امریکا و کشورهای دیگر کمک فراوانی کرده‌اند.

موسسه «بنیادایران» که موجودیت آن‌مدیون سخاوت وروحیه اجتماعی جناب آقای‌حاج‌محمد نمازی میباشد نمونه‌ای‌از‌تابیج‌ثمر بخش‌ایجادهمبستگی بیشتربین کشور های ایران‌و امریکا بشمارمیرود.

شخصیت‌های برجسته امریکائی در زمینه مسائل پزشکی وفرهنگی با اشتیاق فراوان قبول کرده‌اند مدون در خواست دستمزد درهیئت های مشورتی شرکت کرده و نصایح وراهنمائیهای سودمند خویش‌را بیدریغ دراختیارمانگذارند. پزشکان ، جراحان وپرستاران برجسته‌آمریکائی اکنون امر مراقبت از بیماران را در بیمارستان نمازی شیراز بعهده گرفته‌اند.

این‌همکاری صمیمانه درحال‌حاضر نتایج‌عالی‌وثمر بخشی درراه نفع‌عمومی دو کشوربوجود آورده‌است.

من‌تاکنون‌نمونه هائی ازهمکاری و اتحادبین‌المللی‌رابرای‌شماتشریح کردم اما میخواهم این بارنمونه‌ای درجهت خلاف آن عرض کنم که گرچه‌۴۵سال پیش روی داده‌اما در خاطرمن هنوز باقیمانده‌است.

این واقعه نمونه‌ای ازتظاهرسیاست نفع‌طلبانه خاص امپریالیسم قرن ۱۹ میلادی‌میباشد که اساس‌آن‌برفروختن منافع‌ملل‌ضعیف‌بکشورهای‌قوی قرار گرفته بود.

جریان واقعه ازاین قراراست که‌در سال های ۱۹۱۰ و ۱۹۱۱ آقای مورگان‌شوستر که واقعاً یک‌شخصیت مقتدر غیرتمندوباحرارت بودازطرف پرزیدنت‌تافت‌رئیس جمهوروقت‌امریکا مامورسروصورت‌دادن‌باوضاع‌مالی‌ایران گردید .

دولت روسیه تزاری که‌ازاین‌موضوع ناراحت شده‌بوداشکالاتی‌درکار وی‌ایجاد میکردوبالاخره بهانه‌ای برای اخراج وی ازایران تراشید حتی برای‌انجام نظریه خوداولتیماتومی بدولت‌ایران دادونیروهای مسلح خویش‌رانیزعامل اجرای این‌اولتیماتوم‌معرفی‌نمود.

ما مصرانه ازدولت‌انگلستان تقاضا کردیم که‌نظریات‌خیر خواهانه‌ونفوذ خودرا برای جلوگیری از خطر و برحذرداشتن روسیه‌ازدست‌زدن باقدام خطرناک‌خویش بکار اندازد.

ولی متاسفانه باعکس‌العمل سردی مواجه‌شدیم‌و دوستان انگلیسی‌ماعملا ازنظریه‌روسها جانبداری کردندواین موضوع‌مرا بیاد قسمتی از یک نامه خصوصی که‌بعنوان «سرجورج برسلی» یکی‌ازوزرای‌انگلیسی‌نوشته شده بود میاندازد که‌میگوید:

«تا زمانیکه آفتاب میدرخشد و شما از رفاه ونعم‌برخوردارید‌دوستان زیادی اطرافتان‌را گرفته امابگذار ابرهاخورشید را بپوشانند و بدبختی بشما روی آورد‌آنگاه‌خواهیددید که تنها مانده‌اید»

خوشبختانه وضع جهان‌از آن‌روز تاکنون تغییرات کلی پیدا کرده‌و انگلستان نیز مانند ما اکنون در سازمان‌ملل‌متحد عضویت دارد و در درپیمان‌بغداد نیزمتحد ایران‌محسوب میگردد.

تازمانیکه مردم‌جهان بوسیله نشر اطلاعات صحیح در اطراف مسائل مربوط به افراد کشورهای مختلف وآرزوهای ملی آنان‌ازوضع‌یکدیگر باخبرنگردندسیاست‌دولت‌های گوناگون جهان دارای تاثیرواعتبارلازم نخواهد گردید زیرا دیرباز‌ودهردولتی‌ناگزیر است سیاست‌خویش را اعم‌از داخلی وخارجی براساس‌تمایلات مردم قرار دهد.

بهمین دلیل‌است که مابرای‌فعالیت های مرکزاطلاعاتی خویش‌درنیویورک اهمیت فراوان قائلیم وآقای‌حمزاوی وزیر مختارخود راتشویق میکنیم‌تا اقدامات تحسین آمیز خودرا برای شناسانیدن ایران‌بآمریکا بنحوفعالی ادامه‌دهد .

هرفرد آمریکائی بایداطلاعاتی در باره طرز تفکر ماوعلت اینکه‌چرا چنین‌طرزتفکری‌را اتخاذنموده‌ایم‌پیدا نماید.

هم‌بستگی ملل‌جهان معارض‌استقلال ملت‌هانیست‌وموجب‌تضعیف آن‌نخواهد شد بلکه‌برعکس فقط کشورهائی که ازاستقلال‌وحق‌حاکمیت بطور کامل برخوردارمیباشند میتوانند به کمک یکدیگر برای‌احراز‌صلح، ازادی‌وترقی بنحومؤثری‌همکاری نمایند.

دولتها باید ازمد اخله‌درامور داخلی یکدیگرممنوع گردندومشکلات‌جهان بوسیله‌حق‌دادن‌بدولت آمریکاباهر دولت دیگری برای‌مداخله‌درامورداخلی کشور های‌دیگر حل نخواهد گردید.

مسئولیت‌اساسی‌ماایجادحسن‌تفاهم بین‌مردم جهان‌میباشد. اگر نخواهیم که‌احترام‌متقابل بین کشورهای‌جهان برقرارشود اساس‌آن‌باید‌برتساوی‌حقوق وتوجه‌بفرورملی وشئون‌ومقامات و احترامات تمام کشورهاقرارگیردواین امربدون توجه‌بکوچکی‌وبزرگی،ضعف وقدرت‌وفقروثروت کشورهای مختلف بایدصورت‌پذیرد.

چون‌صحبت من دراطراف هم بستگی‌دورمیزند بدنیست‌نکته‌ای که شایدعده‌ای ازحضارمحترم نیزازآن‌بی خبرنباشند اشاره‌ای بعمل آیدمن‌تاچند روزپیش که‌آقای‌دکتر محمد جواد میمندی این‌موضوع‌رابمن‌اظهارداشتند شخصادراین‌باره اطلاعی نداشتم‌ولی‌ایشان مراآگاه کردند که درماه‌ژانویه سال گذشته‌درسالن‌همبستگی‌شهر«فیلادلفیا» که‌باید‌آن‌راشهر برادری‌نامیداعلامیه‌ای درموضوع‌هم‌بستگی‌ملل‌جهان بامضاء رسیده‌است.

آقای‌دکتر میمندی‌نایب‌رئیس ایرانی‌شورای‌هم‌بستگی‌جهانی‌هستندو هدف‌این‌شورا‌ترفیع‌حس‌همبستگی‌درمیان تمام‌افرادمشر میباشد.

آقای‌دکتر میمندی‌در«اکولوژی» که یکی‌از رشته‌های‌مهم‌علم«بیولوژی» است ودرآن ازعادات ، طرق‌مختلف حیات‌ورو ابط‌تمام ارگانیسم‌های‌زنده بحث‌میشود پروفسور هستند . ایشان همچنین‌اطلاعات‌مبسوطی درباره‌توسعه هم‌بستگی‌بین‌تمام‌انواع‌حیوانات‌ونباتات دارانند درحال حاضر گروههای فعال وابسته باین شورا در۶۰ کشور جهان وجوددارد‌وآقای‌دکتر میمندی‌امیدوارند کمیته‌شورای مذکور را درتهران‌نیز تشکیل‌دهند .

برای‌شخص‌من‌عضویت‌درچنین کمیته بسیارمطبوع‌است واطمینان دارم تمام حضارمحترم بااکثریت آنها نیزدراین موردبامن توافق‌نظردارند .

آقای‌دکتر میمندی اکنون درمیان حضارتشریف‌دارند ومن‌ازایشان تقاضا خواهم کرد که ازجای‌خود برخیزند تاشما ازنزدیک‌باایشان آشناشوید.

علاوه «برشورای‌هم‌بستگی فیلادلفیا» تشکیلات‌دیگری نیز درسراسرجهان وجوددارد که دارای هدفها ونظریات مشابهی‌باشورای‌مذکورمیباشند.

یکی‌ازاین تشکیلات نهضت تسلیح اخلاقی است که توسط دکتر فرانک بوچمن اداره‌میشود واصول‌اساسی‌آن اعتمادمطلق،شرافت‌مطلق،صفای‌مطلق وعشق‌مطلق‌میباشد.

«سازمان‌برادری‌جهانی» نیزشخصیت های‌برجسته‌خودرا برای‌تشریح‌هدفها ونظریات‌این‌سازمان‌وتشکیل شعبه‌آن درکشورما به‌تهران‌اعزام‌داشته‌است.

همانطور که‌میدانید «انترناسیونال‌ـ لیون» دارای‌نمایندگان‌دائمی‌درتهران میباشد وهمچنین‌دارای‌باشگاه سیاری دراین‌زمینه‌میباشیم .

ازنظر من تمام این تشکیلات و سازمانهادارای‌تاثیر مطلوبی‌درراه‌ایجاد صلح وتوافق‌درسراسرجهان‌هستند.

ازطرف‌دیگراکنون‌بین‌مذاهب‌اسلام ومسیح همکاری‌وتزدیکی‌بیشتری‌ایجاد شده و کنفرانسی‌برای‌بحث دراطراف مسائلی که موردعلاقه مشترک‌پیروان دو مذهب میباشد تشکیل گردیده است.

مااکنون ازروزهای وجودتعصبات زیان‌جنگهای‌صلیبی‌فاصله بسیاری گرفته‌ایم.

دردهه هشتم‌قرن‌نوزدهم طی‌بحثی‌در مجلس‌عوام انگلستان پس‌ازیک‌تطق شدیدواحساساتی که کلادستون رهبر حزب‌مخالف‌لیبرال بعمل آورددیزرائلی نخست‌وزیر محافظه‌کاروقت‌باخونسردی اظهارداشت:

«ظاهراً آقای ناطق محترم مست اظهارات شدیدوطولانی خود گردیده است.»

اکنون‌نیزممکن‌است عده‌ای‌ازحضار محترم بمناسبت تخلفی که از عادت همیشگی‌خودمبنی‌برامساک‌وسرفه‌خوئی درحرف‌زدن کرده‌ام‌مرامتهم بپرحرفی وتطویل کلام فرمایندبنابراین‌وبخاطر آنکه مبادا بدبن‌وسیله حوصله‌شمارا بسرآورده‌باشم سخنرانی خودبااشاره بزمینه قبلی صحبت‌امروزخویش‌بپایان میدهیم.

فعالیتهای انجمن ایران وامریکا که درسال ۱۹۲۵ تأسیس شد مدت ۲۰سال دچاروقفه وفترت گردید اما قبل‌از دومین‌ماموریت من‌بکشورهای امریکا که درسال ۱۹۴۵ بعنوان‌اولین سفیر کبیرایران در واشنگتن صورت گرفت مجدداًاین‌انجمن‌تجدیدحیات کردودرسال ۱۹۵۰ که‌بایران‌مراجعت کردم مشاهده نمودم براثر همکاری نزدیک‌ایران‌وامریکاانجمن‌فوق‌بسرعت روبترقی وپیشرفت میباشد.

نام انجمن‌به«انجمن ایران‌وامریکا» تغییر یافته‌ودرحال‌حاضر بافعالیت‌وقدرت فراوان درراه‌انجام مقاصد مفیدوقابل تحسین خویش گام‌برمیدارد.

آرزوی صمیمانه من آنست که این انجمن‌درراه برقراری روابط نزدیک‌و ایجاد اعتماددوستر بین دو کشورشیفته آزادی‌ایران‌وامریکا که هدفشان‌صلح ورفاه تمام‌مردم‌جهانست‌موفق گردد.

اکنون‌مادردورانی‌سرمیبریم که‌قله عظیم‌دماوندرا‌مه‌غلیظی‌فراگرفته‌است. امارروزی که این‌مه کناررفت‌درپرتو یک آفتاب‌درخشان دورنمای باشکوه قله ظاهرشده وراه کاملا روشن خواهد گردید.

نگذارکه این‌امر درموزدروابط ملتهانیزصادق‌باشد.

مابایستی دریچه‌قلب‌هاومغزهای‌خود رابگشائیم‌تاشیاطینی که درآنهاجای گرفته‌اند نگریزند آنوقت زیبائی جهانی که براساس‌صمیمیت‌وتوافق‌بنا نهاده شده‌باشد بخوبی‌ظاهر خواهد گردید.

پایان

هنلی

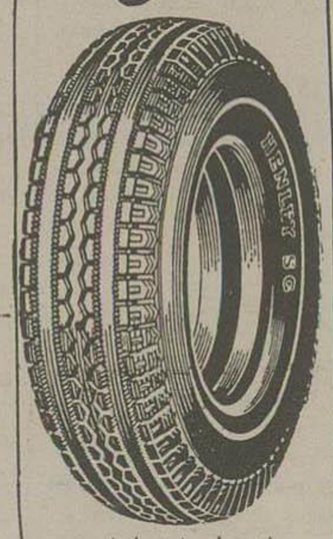

نماینده انحصاری‌درایران :

تجارتخانه احمد جلایر

تهران ـ خیابان سعدی‌جنب بانک ملی سعدی ۴۶۲ تلفن :۳۹۱۵۰ ـ ۳۴۴۰۱ ـ ۵۱۸۲۵

آ ـ ۱۶۱۲۲

تصحیح

سطرسوم آگهی ۹۲۵۷ کلمه کشاورزی صحیح‌میباشد که‌درامضای آگهی نیز تصریح‌دارد.

امار هوائی

آمار هوائی دوم‌شهریور ۱۳۳۶ از اداره کل هواشناسی

ساعت‌شش‌ونیم‌صبح	۲۱	درجه‌بالای‌صفر
« ۱۳	۳۱٫۶	درجه‌بالای‌صفر
« ۱۸٫۳۰	۳۰٫۸	درجه‌بالای‌صفر
حد اکثر	۳۲٫۵	درجه‌بالای‌صفر
حداقل	۱۷٫۶	درجه‌بالای‌صفر

مقایسه : درجه حرارت تهران نسبت بروز قبل صبح یک درجه وظهر دودرجه وهشت‌دهم‌درجه‌وشب دووچهاردهم درجه کمتر بوده است.

حداکثر حرارت‌نیز نسبت‌بروزقبل دو درجه‌و۹دهم‌درجه کمتر بوده‌است.

گرمترین‌وسردترین‌نقاط : در۲۴ ساعت گذشته طبق آمار هواشناسی کشوری (مهرآباد) گرمترین‌نقاط ایران آبادان ۴۶ درجه‌بالای صفر وسردترین امکنه‌مشهدبا۱۰درجه بالای‌صفر بوده‌است

آگهی مزایده قماش

اداره کل گمرک‌مقدارپنجاه‌وسه‌طاقه معادل۱۸۹۵ مترقماش‌پشمی‌ازطریق مزایده کتبی بفروش‌میرساند.

طالبین‌میتوانند بامراجعه باداره‌حراج کل گمرک (اول‌باغ ملی) کالا راملاحظه‌وبرگ‌شرایط‌مزایده ومشخصات‌نوع کالارا دریافت وتاآخر ساعت‌اداری روزدهم‌شهریور پیشنهادخودرالاک‌ومهر شده باداره دفتر کل گمرک درمقابل اخذرسیدتسلیم نمایندپیشنهادات رسیده درساعت۱۰صبح روزبعد بازوخوانده خواهد شد .

رئیس اداره حراج کل گمرک‌ـسعیدادیب

آ ـ ۱۶۰۴۸ ۱ـ۲

شیخ‌راشدحاکم دوبی‌درشیراز

بطوریکه خبرنگارمااز‌شیراز‌اطلاع‌میدهد آقای‌شیخ‌راشدباتفاق‌هفت‌نفر همراهان خود بااتومبیل شیراز واردودرهتل سعدی که‌آقای شیخ سعید پدر آقای شیخ‌راشدنیز درآنجابود اقامت‌نمودند

پریشب‌طبق‌دعوت سازمان‌امنیت‌واطلاعات آقایان‌شیخ‌سعیدوشیخ راشد باتفاق‌همراهان‌خود درپارک‌سعدی حضور یافته‌وشام‌راباحضورآقایان استاندار و فرماندهان سپاه‌ولشکروژاندارمری وفرماندار وشهردار ورؤسای ادارات‌و مدیران جراید صرف کردند.

سرمیز شام‌آقای‌شیخ‌راشدبیاناتی مبنی‌برسپاسگزاری‌از الطاف شاهنشاه و تشکراز دولت‌وهمچنین ازپذیرائی گرم‌سازمان‌امنیت ومهمان نوازی مردم ایران‌ایرادنمود.

آقایان‌شیخ‌راشدوشیخ‌سعیدوهمراهان‌قراراست‌تاصبح‌روزدوشنبه‌درشیراز توقف کرده‌وسپس‌عازم‌دوبی‌شوند.

بازدید کفیل دادگستری ازدادسرا

ساعت ۷ونیم صبح‌دیروز آقای مجلسی کفیل وزارت دادگستری بدون اطلاع‌قبلی بدادسرا آمد وباتفاق‌آقای دکتر مجتهدی دادستان تهران شعب دادسرارامورد بازدیدقرارداد.

نامبرده ابتدااز‌شعبه ۳۶ بازپرسی‌بازدید کرد سپس چند شعبه دیگررا موردبازدید قرارداد. شعبه اجرای‌احکام دادسرانیزموردبازدیدقرار گرفت.

آقای مجلسی‌ضمن این‌بازدیداز‌وضع‌اداری دادسرااظهار نارضائی کرد آقای دکتر مجتهدی یادآور گردید که‌هرچه زودتر نسبت برفع مشکلات اداری دادسرااقدام‌شود. همچنین ضمن‌بازدیددستوراتی پیرامون تسریع‌در رسیدگی‌بپرونده هاداد .

درباره‌بیماری قریه پلنک‌رو

آقای‌دکتر معتضدی‌معاون‌وزارت‌بهداری‌در مورد‌تشخیص‌بیماری‌نوظهور لالی که‌در قریه‌پلنک‌رو ازتوابع کرمانشاه‌شیوع‌یافته‌بخبرنگار ماابظهارداشت

طبق‌تلگراف‌رئیس‌بهداری کرمانشاه‌رئیس بهداری‌منطقه‌شاه‌آبادیس از کسب‌دستورملافاصله‌با چند اکیپ‌مجهز وچندپزشکیاروپرستار برای تحقیق بیماری قریه‌پلنک‌رو اعزام گردیده‌ودرمراجعت‌اطلاع داده‌است که‌بیماری مزبورآنفلوآنزای‌شدیدبوده ودراثرضعف شدیدیکه بیماران‌دچارآن‌میشده‌اند قوه ناطقه خودرا موقتا ازدست میداده‌اند.

تشرف یک خانواده کلیمی بدین مبین‌اسلام

خبرنگارما ازشیراز‌درگزارش تلگرافی خوداطلاع میدهد که‌شالون نام کلیمی باهمسروسه‌فرزندخوددر محضرآقای شیخ‌ابوالحسن انصاری حضور یافت وخودوخانواده‌اش بدین‌حنیف‌اسلام مشرف شدند .

شالون پس‌ازادای کلمه‌شهادتین به(ماشاءالله‌اسلامی)نامیده شد. مشارالیه بخبرنگارما گفت : درجریان معاملات کسب‌وکاری که بامسلمانان داشتم به فضیلت دین حنیف‌اسلام ایمان‌آوردم‌واکنون افتخارتشرف باین‌دین‌راحاصل نموده‌ام . وضع‌مالی وزندگانی‌من‌بسیارخوب‌است وبزودی ازمحلهٔ مخصوص کلیمیان‌یکی ازمحله‌های مسلمان نشین منتقل‌خواهم‌شد .

واگذاری تاسیسات‌راه آهن‌شاهرود ـ مشهد به‌راه‌آهن

برای‌واگذاری قطعی‌تاسیسات راه‌آهن شاهرود‌ـمشهد هیئتی‌مرکب ازنمایندگان سازمان‌برنامه ـ وزارت‌راه‌وبنگاه راه‌آهن‌عصر دیروز بمحل عزیمت‌نمودند تاترتیب‌واگذاری‌قطعی تاسیسات راه‌آهن‌مزبور به بنگاه‌راه آهن‌دولتی داده‌شود.

بنای‌ایستگاه اصلی‌راه‌آهن‌مشهد که‌دردست‌ساختمان‌است کماکان با اعتبارات‌سازمان برنامه‌انجام‌خواهدیافت وپس‌ازاتمام عملیات‌ساختمانی بعدا راه‌آهن تحویل‌میشود.

سازمان فرهنگی آزاد

دبیرستان ـ دبستان‌وکلاسهای‌شبانه

بابرنامه‌های‌فوق‌العاده‌هنری‌وورزشی‌وکلاسهای‌ویژه

انگلیسی‌ـفرانسه‌ـآلمانی

خیابان‌کاخ ـ امیراکرم‌ـاول‌قاآنی«تیر»تلفن ۴۰۶۵۴

آ ـ ۱۶۱۳۶

سالن زیبائی نیک

خانم‌مدیر سالون‌نیک‌ازمسافرت خارج‌مراجعت همه‌روزه برای‌پذیرائی خانمهاصبح‌وعصر آماده‌است آدرس‌خیابان‌روزولت کوچه نیک

آ ـ ۱۱۱۳۹ ۲ـ۴

آگهی مزایده

اداره کل گمرک مقدار۲۹طاقه برابر۱۳۵۲مترقماش پشمی ازطریق مزایده کتبی‌بفروش میرساند.

طالبین میتوانندبامراجعه باداره حراج کل گمرک (اول باغ‌ملی)کالارا ملاحظه وبرگ شرایط‌مزایده ومشخصات‌نوع کالارادریافت وتاآخرساعت‌اداری روز۱۲ر۶ر۳۶پیشنهادخودرالاک ومهرشده باداره‌دفتر کل گمرک درمقابل‌اخذ رسیدتسلیم نمایدپیشنهادات رسیده درساعت۱۰صبح روزبعد بازوخوانده خواهدشد.

رئیس‌اداره حراج کل گمرک سعیدادیب

آ ـ ۱۶۱۷۶ ۱ـ۲

آگهی مناقصه

اداره‌ساختمان‌این‌بانک‌تعداد۸عددآب گرم کن‌دوجداره‌و۸عددوالکتروپمپ سیرکولاتورآب گرم‌رااز‌طریق‌مناقصه کتبی تحویلی بانبار مولوی در تهران خریداری‌مینماید.

داوطلبان‌شرکت‌دراین‌مناقصه‌میتوانندبامراجعه‌بدفتر اداره ساختمان و دریافت برگ‌مشخصات‌وشرائط‌مناقصه پیشنهادخودراتاآخروقت‌اداری‌روز چهار شنبه۲۰ر۶ر۳۶ بدفتر اداره‌ساختمان‌تسلیم‌نمایند.

پیشنهاددهندگان بامبلغ‌قبلامبلغ پانزده هزارریال (۱۵۰۰۰)بعنوان سپرده‌بحساب شماره ۱۰۰۰۸ نزدشعبه فردوسی تودیع نموده‌وقبض‌رسیدآنرا ضمیمه‌پیشنهادخودنمایند.

پیشنهادهای‌رسیده‌درساعت۹صبح‌روز۲۱ر۶ر۱۳۳۶درمحل‌اداره ساختمان بانکملی‌در خیابان‌سعدی‌بازوقرائت‌خواهندشد.

حضورپیشنهاددهندگان درجلسه‌مناقصه‌آزاد وبانک‌دررد‌وقبول‌یک‌یا کلیه پیشنهادها مختاراست.

آ ـ ۱۵۷۹۴ ۳ـ۳

آگهی مزایده

اداره کل گمرک‌مقدار چهار عدل‌برابر صدوشصت کیلوقماش‌پشمی از طریق‌مزایده کتبی بفروش‌میرساند طالبین‌میتوانندبامراجعه باداره‌حراج کل گمرک(اول‌باغ‌ملی(کالارا ملاحظه وبرگ‌شرایط‌مزایده‌ومشخصات نوع کالارا دریافت‌وتا آخر ساعت‌اداری روز۱۴ر۶ر۳۶ پیشنهاد خودرا لاک ومهرشده باداره دفتر کل گمرک درمقابل اخذرسید تسلیم نمایندپیشنهادات‌رسیده در ساعت۱۰صبح‌روزبعد بازوخوانده‌خواهدشد

رئیس اداره حراج کل گمرک‌سعیدادیب

آ ـ ۱۶۱۷۸ ۱ـ۲

تشکر

ازاقدامات مجدانه وخداپسندانهٔ جناب‌آقای‌مهدی‌ابراهیمی‌دربانی که درهمه مواقع بحرانی‌بثبوت رسانده‌اخیراً‌نیزدرحق‌سیل‌زدگان شبستر وتوابع آن پیشقدم وکمکهای‌شایانی کرده‌اند بنام شبستریهای‌مقیم‌تهران صمیمانه تشکرمینمائیم.

الاحقر سیدعبدالله‌الموسوی‌شبستری‌ـ حاجی‌رضاقلی‌شبستری

آ ـ ۱۱۶۵۱

تبریکات

جناب آقای مهندس‌حسین زاهدی

انتصاب آنجناب را بریاست‌اداره کل بیسیم پهلوی صمیمانه تبریک عرض‌مینمائیم.

آ ـ ۱۱۶۰۹

مهدی حنانه ـ ناصرهمت. علی اصغرتهرانی

تیمسارسرلشکر دولو شهردار محترم تهران

انتصاب‌آقای منصوریمورباران‌را بریاست اماکن‌عمومی‌تبریک میگوئیم.

مهندس سروری‌ـسروان حسین‌سروری‌ـمحسن‌سروری

آ ـ ۱۱۵۷۱

تیمسارسرلشکر علوی‌مقدم ریاست‌شهربانی کشور

ازارتقای افسرشاهدوست‌وپاکدامن‌وطن پرست‌جناب‌سرهنگ‌ابولقاسم ایزدی‌باجودانی آریاست محترم‌درعین اینکه ازلحاظ‌محرومیت‌اهالی‌بخش ه‌ازخدمت ذنقیمت‌ایشان موجب‌تاسف‌است موجب کمال خرسندی میباشد امیداست‌همانطوریکه دردوره تصدی کلانتری‌ه‌تاثیرخودرا دربهبودوضع و رفاه‌مردم‌بثبوت رساندند دریست‌فعلی نیزمنشاء اثرواقع‌شوند.

حسن‌وزیری ـ غلامحسین‌سلطانی ـ عشقعلی ملکی

علیمحمد احسنی

آ ـ ۱۱۶۳۱

مهندس اردبیلی نماینده مجلس

از رجال‌صالح وخوشنامی‌است که همه‌اورا میشناسند ومخصوصاًاهالی خیوروشرافتمندآذربایجان بوجودچنین‌نماینده متقی‌ومتدینی افتخارمینمایند این‌خدمتگزار واقعی‌شاید تنهاوکیلی است که بکلیه نامه‌های مردم (بدون استثناء) پاسخ‌میدهد وازاینکه‌کلیه اوقات‌خودرا درراه رفع‌مشکلات‌وانجام حوائج‌عمومی وقف‌نموده‌است‌لذت‌میبرد ازاثر ومنهدس اردبیلی درتزدوجدان خودهمیشه سربلنداست ومهملات یکی‌از روزنامه‌های هفتگی درروحیه و وجهه‌او تاثیری نخواهد داشت .

علی معصومی‌ـ حسین‌مظلومی‌ـسیدمحمدتقی‌دری

آ ـ ۱۱۵۱۵

قدردانی مردم از یک پزشک عالیقدر

جناب آقای وزیر بهداری اینجانب وظیفه خود میدانم که پس‌از بیست‌سال‌مراجعه‌بمولد خود ومشاهده خدمات‌شبانه‌روزی پزشک‌عالیقدر **آقای دکتر اسماعیل حکیم زاده** رئیس‌بهداری شهرستان مرند رضایت وقدردانی‌مردم‌هم‌ولایتی‌خودرا تقدیم‌نمایم این‌پزشک مفتنم که‌دیپلمهٔ دوره‌های‌اول‌دانشکده‌پزشکی‌وازتربیت یافتگان‌مکتب‌آقایان‌دکترلقمان‌الملک دکترمالک‌ادهم‌ـدکترحکیم‌اعظم ـ دکترصحت ـ دکتر خلعت‌بری وسایر استادان‌عالیقدرمیباشد‌باهمان‌انرژی‌سی‌سال‌پیش‌وبدون‌اخذ دیناری فوق‌العاده شب وروزخوابرا برخود حرام نموده وبرای بهبود بهداشت‌مردم قسمتی‌از آذربایجان‌عزیزواقعا فداکاری مینماید.

آ ـ ۱۱۶۹۹ ا. ث. حقیقی دبیر دبیرستانهای تهران

آگهی شماره۲۱۵ قبول تقاضای انشعاب

پیروآگهی‌شماره ۳۰باطلاع ساکنین‌واقع درناحیه‌ایکه محدودبحدود زیراست‌میرساند .

۱ـشمالا: برجنوبی‌خیابان‌ژاله‌بین‌خیابان‌های‌ابن‌سینا‌و شهباز (میدان‌ژاله)

۲ـ شرقاً: برغربی‌خیابان‌شهباز‌بین‌میدان‌ژاله‌وخیابان کوته(نایب‌السلطنه)

۳ـجنوبا ازقسمتهای‌زیر:

الف ـ برشمالی خیابان کوته‌بین خیابان‌های شهبازوایران(عین‌الدوله)

ب ـ برغربی خیابان‌ایران‌بین خیابان‌های کوته وامیر کبیر(چراغ‌برق)

ج ـ برشمالی‌خیابان امیر کبیربین‌خیابانهای ایران‌وبهارستان (نظامیه)

۴ـ غرباً : برشرقی خیابان‌های بهارستان ابن سینا بین خیابان های امیر کبیر وژاله

که درخواست انشعاب برای مستغلات واقع در ناحیه فوق ازتاریخ اول‌شهریور ماه۱۳۳۶تاآخرساعت‌اداری۳۱شهریور ماه۱۳۳۶ پذیرفته‌میشود درخواست کنندگان بیاجه مرکزی‌سازمان‌آب‌تهران‌واقع در خیابان جنوبی‌پارک‌شهر(سنگلج)مراجعه‌فرمایند.

باجه مرکزی‌ازساعت ۷صبح‌تا۱۲ر۱۲ وازساعت۴ر۳۰ تا۶بعدازظهرهر روز باستثناء بعدازظهرهای‌پنجشنبه وتعطیلات‌رسمی‌مفتوح‌میباشد.ضمناًتوجه ساکنین‌ناحیه فوق‌رامامن نکته مهم جلب‌مینماید که مهلت قبول درخواست انشعاب وپرداخت حق انشعاب برای این ناحیه فقط در مدت فوق‌الذکر می‌باشد و انجام درخواست تاخیر کنندگان بطوریکه درآگهی‌های قبلی تذکر داده‌شده موکول بمرحله بعدی وفراغت متصدیان و کارکنان فنی عملیات‌سایر نواحی شهرو مراجعه‌باین ناحیه‌است که طبعامدت مدیدی‌طول خواهد کشید.

بموجب‌آئین‌نامه‌حق‌انشعاب‌کلیه مستغلات ومنازل باید دارای انشعاب مستقل‌باشندبخصوص‌اماکن عمومی مشروح‌درزیر که بهیچوجه‌مجازباستفاده ازانشعاب خانه‌ها ومستغلات مجاورنخواهدبود.

وزارتخانه‌ها ـادارات ونگاههای دولتی‌وخصوصی‌ـبیمارستانها‌ـمدارس کودکستانها‌ـ آموزشگاهها‌ـکارخانه‌ها ـحمامها‌ـمهمانخانه‌ها ـرستوران‌ها کافه‌ها‌ـ کافه‌قنادیها‌ـرستورانهای سرپائی‌ـورزشگاهها‌ـسینماها‌ـآرایشگاهها نانوائی‌ها‌ـ بخیالها‌ـبستنی‌فروشی‌ها‌ـ اتومبیل شوئی‌ها‌ـ گاراژها‌ـلباس‌شوئیها اصطبل‌هاوامثال آنها

سازمان آب تهران

آ ـ ۱۵۷۹۲ ۳ـ۳

آگهی حراج گروگان سر رسیده

بانک کارگشائی

گروبهائیکه‌شرح شماره‌های‌پائین‌درارد بهشت‌ماه۱۳۳۵ قبل‌وموعدقانونی آنهاسر رسیدوهمچنین‌نقیه گروبهائیکه‌درروموعین‌عمل‌حراج آنهاصورت‌نگرفته روزجمعه ۸شهریورماه۳۶ساعت۸صبح درمحوطه‌بانک‌کارگشائی‌خیابان‌فردوسی بمعرض حراج گذارده میشود.

۱ـطلا وجواهرات	ازشماره	۱۶۶۰۵	تا شماره	۲۰۹۰۸
۲ـنقره آلات	«	۵۶۹۷۰	«	۵۸۳۶۳
۳ـفرش	«	۷۰۴۶۸	«	۷۵۸۵۲
۴ـمنسوج	«	۱۷۷۷۰	«	۲۱۱۳۰
۵ـمسروورشوآلات‌چرخ خیاطی	«	۱۲۱۸۳	«	۱۵۶۵۹

بانک کارگشائی

آ ـ ۱۶۲۱۷

اطلاعات

تنظیم لایحه قانونی تقسیمات کشوری

ساعت ۸ صبح امروز جلسه فوق‌العادهٔ شورایعالی وزارت کشور در اطاق آقای دکتر جلالی وزیر کشور باحضور آقایان دادور و دکتر صدر معاونین آن وزارتخانه تشکیل گردید و طرح مربوط به قانون تقسیمات کشور مطرح و مورد شور قرار گرفت و بمنظور اتخاذ تصمیم نهائی قرار شد باردیگر طرح مزبور رامورد بررسی قراردهد و نقایص احتمالی رامرتفع و سپس بضمیمه گزارش لازم به‌وزیر کشور تسلیم نماید تا لایحه تقسیمات کشور برمبنای این گزارش تنظیم و برای تصویب به‌مجلس شورای ملی فرستاده شود.

مراجعت رئیس تسلیحات ارتش از اروپا

بطوری که کسب اطلاع شده‌است بعدازظهر امروز تیمسار سرتیپ دفتری رئیس اداره تسلیحات ارتش از مسافرت اروپا مراجعت میکند تا روز چهارشنبه همراه هیئت سه‌نفری مرکب از تیمسار سرلشکر گیلانشاه فرمانده ستاد نیروی هوائی و تیمسار دریابان شاهین فرمانده ستاد نیروی دریائی برای شرکت در جشن روز ارتش ترکیه بآنکشور عزیمت نماید

ارکستر آمریکائی آهنك ایرانی مینوازد

یك آهنگساز آمریکائی که مدت یك ماه درشمال و جنوب ایران در باره فولکلورهای ایرانی مطالعاتی کرده‌است یك «سویت ایرانی» بر روی آهنگهای ملی ایران تهیه کرده‌است

این آهنگساز آمریکائی که کوول نام دارد از آهنگسازان معروف آمریکا است و بقرار اطلاعی که امروز بدست آورده‌ایم آقای کوول «سویت ایرانی» را دراختیار هیئت ارکستر آمریکائی که بزودی بتهران وارد خواهد شد گذاشته است و این سویت در هر دو کنسرتی که ارکستر مزبور در تهران خواهد داد اجرا خواهد شد.

هیئت ارکستر سمفونیك آمریکائی که بتهران وارد می‌شود مشتمل بر بیش از یکصد نوازنده‌است و احتمال می‌رود که برای اجرای «سویت ایرانی» چند نوازنده سازهای محلی ایرانی هم با ارکستر سمفونیك همکاری کنند

ارکستر سمفونیك امریکا یك قطعه ایرانی اجرا میکند

آقای دوراتی رهبر ارکستر

ارکستر سمفونیك مینیاپولیس امریکا که بدعوت مشترك انجمن فیلارمونیك تهران و اداره کل هنرهای زیبا برای اجرای ارکستری بایران میاید یك قطعه آهنك ایرانی بنام دستگاه ایرانی اجرا میکند.

این قطعه را آقای هنری کاول آهنگساز امریکائی که در زمستان گذشته بایران آمده‌بود ساخته‌است.

بلیط کنسرت که از صد تا دویست ریال است از فردا بمعرض فروش گذاشته‌میشود.

رئیس اداره دوم یونسکو

بقرار اطلاع آقای دکتر سلیم نیساری بریاست اداره دوم روابط یونسکو با دولت‌های عضو انتخاب شدند و بعدازظهر روز گذشته با هواپیما بطرف آمریکا حرکت نمودند.

بهمان مناسبت روز پنجشنبه ساعت ۷ بعدازظهر مجلس تودیعی باشرکت عده‌ای از استادان دانشگاه و اعضای کمیسیون ملی یونسکو در ایران بافتخار آقای دکتر نیساری تشکیل شده‌بود.

از امروز اتوبوسهای بیابانی از حمل کالای تجارتی ممنوع شدند

چون بعضی از اتوبوسهائی بیابانی کالاهای تجارتی حمل میکردند، از امروز بدستور آقای سرهنگ اختیار رئیس راهنمائی و رانندگی تهران از حمل کالای تجارتی با اتوبوسهای مزبور ممنوع گردیدند.

بدنبال این دستور آقای ستوان یکم هوشنگ شریفی رئیس اداره حمل و نقل راهنمائی تهران بافسران بازرسی حمل و نقل در دروازه‌های شهر اطلاع داده شد که از عبور اتوبوسهای حامل کالاهای تجارتی جلوگیری نموده و پس از پیاده کردن بارها صاحبان اتوبوسها را مورد تعقیب قانونی قرار دهند.

بازگشت استاندار مازندران

آقای مهدوی استاندار استان دوم (مازندران) که چند روز قبل برای تقدیم گزارشهای لازم بتهران آمده‌بود دیروز بپیشگاه شاهنشاه شرفیاب گردید و صبح امروز بمازندران مراجعت نمود.

جادهٔ سوم

مرکز معاملات اراضی اطراف جاده سوم - عباس آباد - داودیه - ره قشلاق - الهیه : خیابان شاهرضا و بروی دبیرستان البرز (کالج)

معاملات املاك تهران و حومه (سینا)

آ - ۱۶۱۰۱۶

جناب آقای صمصام استاندار معظم خوزستان

اهالی اندیمشك برای رسیدن بحقوق تضییع شده خود چشم براه لطف آن جناب میباشند دستور شروع انتخابات انجمن شهر از طرف وزارت کشور صادر و بجهات غیر معلوم تاکنون بموقع اقتاده است انتظار داریم دستور فرمائید بخواسته‌های مردم این شهر توجهی مبذول و دستور شروع انتخابات را صادر فرمائید

نماینده زارعین و عشایر و اصناف اندیمشك

قلمبر - بالائی - ادیب - سوزنگر صبور

آ - ۱۶۰۹

دوشیزگان کارآموز پست و تلگراف بآلمان رفتند

ساعت ۷ صبح امروز ۲۲ تن از دوشیزگان هنرستان دختران از طرف وزارت پست و تلگراف و تلفن جهت کارآموزی در فنون مختلف تلفنی و تلگرافی باهواپیمای لوفت‌هانزا بآلمان عزیمت نمودند.

آقای مهندس اشراقی وزیر پست و تلگراف و تلفن و همچنین آقایان کارداروو وابسته اقتصادی سفارت آلمان، دوشیزگان اعزامی را در فرودگاه مهرآباد بدرقه کردند.

قرار است کارآموزان مزبور در آلمان بچند دسته تقسیم و هر دسته برای فراگرفتن کارهای عملی پست و تلگراف بیکی از شهرهای آنکشور اعزام شود.

وزیر پست و تلگراف در فرودگاه مهرآباد بانائی خطاب بکارآموزان اعزامی ابراز و وظایف آنان را گوشزد نمود.

بعلت ازدحام مسافرین

سالن جدیدی در راه آهن مرکزی دایر گردید

چون بر عده مسافرین قطار مشهد و مراغه روز بروز افزوده میشد و سالن فروش بلیط راه‌آهن مرکزی گنجایش مراجعه کنندگان بلیط را نداشت، بدین جهت اخیراً سالن پذیرائی راه آهن مرکزی جهت مراجعه کنندگان بلیطهای درجه ۱ و ۲ اختصاص داده شد.

در این سالن بلیطهای درجه ۱ و ۲ کلیه خطوط راه‌آهن بفروش میرسد و سالن سابق منحصراً جهت فروش بلیطهای درجه ۳ اختصاص یافته است.

استرداد وام از بنگاه برق تهران

طبق اعلامیه بنگاه برق از ساعت ۶ بامداد امروز عده زیادی از وام‌دهندگان که کوپن نوبت در دست داشتند برای استرداد وام خود ببنگاه برق مراجعه نمودند و مجموعاً وام ششصد نفر از طرف بنگاه برق مسترد گردید بقیه وامها در روزهای بعد بتدریج مسترد میشود

از امروز در محل بنگاه برق تابلو مخصوصی نصب و تاریخ سررسید هر کوپن که قبل از ظهر روزهای یکشنبه هر هفته میباشد نوشته شده و مشترکین برای اطلاع از نوبت استرداد وام خود بتابلو مزبور مراجعه مینمایند.

امتحانات کلاسهای ششم متوسطه ادامه دارد

از صبح دیروز امتحانات تجدیدی سال ششم دبیرستانها (ادبی، طبیعی و ریاضی) در حوزه‌های مختلف امتحانی شروع شده‌است امتحانات کتبی تا آخر روز پنجم شهریورماه بپایان خواهد رسید و تاریخ شروع امتحانات شفاهی در همین روز اعلام خواهد شد. مدیر کل فرهنگ استان تهران دیروز و امروز از چند حوزه امتحانی بازدید کرده و دستورهای لازم در مورد اجرای مقررات امتحان صادر نمود.

عزیمت بآمریکا

عصر امروز آقای حمید مشهور سردبیر اطلاعات هوائی و سرپرست قسمت خبرنگاران اطلاعات در ممالك خارجه برای تحصیل در رشته نامه‌نگاری و سرکشی بنمایندگی‌های این روزنامه با هواپیما عازم اروپا و امریکا شد.

و شب قبل بهمین مناسبت مجلس تودیعی در باشگاه روزنامه اطلاعات بافتخار ایشان تشکیل یافت.

اعلامیه آقای نخست وزیر

درباره مسابقه ورودی دانشکده پزشکی

صبح فردا مسابقه ورودی دانشکده پزشکی بعمل خواهد آمد بهمین جهت آقای دکتر اقبال نخست وزیر و رئیس دانشکده پزشکی طی اعلامیه‌ای نکاتی را بداوطلبان تذکر دادند.

از جمله آقای نخست وزیر در اعلامیه خود متذکر گردیده‌اند که داوطلبان باید کاملا مطمئن باشند که در مسابقه بهیچوجه نظر خصوصی و تبعیض راه ندارد و جز معلومات آنان که بر اوراق امتحانی منعکس است هیچ عامل و فرد و مقامی در نتیجه کار مؤثر نیست بنابراین انتظار میرود آقایان مشاعات بی‌اساس ترتیب اثر ندهند و گرد توصیه و تشبث نگردند و باخیال راحت و آسوده در مسابقه شرکت کنند و یقین داشته باشند که بهیچوجه حق آنان تضییع نخواهد شد.

آقای نخست وزیر در ضمن اعلامیه خود مطالبی درباره عناصری که از ساده‌لوحی داوطلبان سوءاستفاده بنمایندتذکر داده‌اند که متن اعلامیه‌ایشان در صفحه ۱۲ عینا چاپ شده‌است.

تاظهر امروز ۵۰۰ نفر برای ورود بدانشکده حقوق نام نویسی کرده‌اند

حضور در کلاسهای درس اجباری است

نام‌نویسی برای مسابقه ورودی در دانشکده حقوق که از دیروز قبل شروع شده‌بود تا آخر وقت روز سه‌شنبه پنجم شهریور ادامه خواهد داشت و تاظهر امروز نزدیك به ۵۰۰ نفر داوطلب ثبت نام کرده‌اند.

امروز در دانشکده حقوق گفته میشد که عده داوطلبان تا آخر روز نام نویسی به ۸۰۰ نفر خواهد رسید.

آقای دکتر صفدری استاد و رئیس دفتر دانشکده حقوق بخبرنگار ما اظهار داشت که طبق تصمیم دانشکده امسال نیز حضور دانشجویان در کلیه کلاس‌های درس الزامی خواهد بود و دانشجویانیکه از حضور در کلاس خودداری کنند از شرکت در امتحانات آخر سال محروم خواهند شد.

در امتحانات خرداد ماه سال جاری نیز عده‌ای از دانشجویان که در ساعات درس غیبت داشتند از امتحان محروم شدند.

مسابقه ورودی روز هفتم شهریور در محل دانشکده حقوق بعمل خواهد آمد و نام‌نویسی کلاسهای داخلی دانشکده نیز از بیستم تا آخر شهریورماه بانجام خواهد رسید

مستغلات مدرن هفت اشکوبه

شاهرضا و لاله‌زار ۱۷۰۰ متر ۲۵ هزار تومان اجارهٔ ماهیانه و سه باب خانهٔ نوساز دیگر در شاهرضا با نصف پول و نصف هر گونه املاك معاوضه می‌شود.

سی متری نظامی چهارراه تیر (آژانس رایت) تلفن ۴۱۴۳۷

آ - ۱۱۳۱۵ ۳-۳

آقای اسدالله ولی‌زاده کاخکی کارمند پایه ۹ وزارت دارائی ساکن تربت حیدریه دارنده بلیط شماره ۱۱۵۶۰۵ سری ۳۳۵ بخت آزمائی ملی است که جایزه ممتاز دویست و پنجاه هزار ریالی باو اصابت کرده‌است این جایزه طی چك شماره ۷۵۶۹۳ بایشان پرداخت گردید.

آ - ۱۶۰۵۰

یك خبر مهم

شرکت سهامی

سی - ال - ام

بزودی

با وسائل مدرن ۵۷

شروع بکار خواهند نمود

آ - ۱۶۰۰۴ ۳-۵

زیماك

معروفترین ماشین تحریر فارسی و لاتین

شرکت ایرانشهر - خیابان فردوسی

آ - ۱۶۰۴۴ ۱-۱۲

وزین ؟

آ - ۱۱۶۷۱ سازمان آرش

پایان دوره مسابقات سکتبال

دیروز دنباله مسابقات سکتبال قهرمانی باشگاههای تهران در ورزشگاه امجدیه انجام شد و نتیجه باین شرح اعلام گردید:

تیم آرارات با تیم تاج برنده تیم تاج، کیان با تهران جوان برنده تهران جوان سپه با شرق برنده سپه.

در نتیجه دوره اول مسابقات قهرمانی سکتبال باشگاهها بپایان رسید و چهار تیم تاج و آرارات از دسته «الف» و بوستان و شعاع از دسته «ب» بمرحله نهائی رسیدند. قرعه کشی چهار تیم بعمل آمد و دوره دوم مسابقات از ساعت ۶ بعدازظهر روز دوشنبه چهارم شهریورماه در ورزشگاه امجدیه بین تیم تاج با بوستان و شعاع با آرارات شروع خواهد شد.

آغاز مسابقات سکتبال خردسال باشگاهها

فدراسیون والیبال و سکتبال کشور طی بخشنامه‌ای از کلیه باشگاههای ورزش کشور خواسته‌است که تیم‌های سکتبال خردسال خود را مرکب از ۲ دسته تا روز یکشنبه دهم شهریورماه بفدراسیون معرفی نمایند قرعه کشی مسابقات همان روز انجام خواهد شد و کلیه شرکت کنندگان این مسابقه باید از متولدین ۱۳۱۹ باشند.

قهرمانان ملی شنای ترکیه در بندر پهلوی

۱۵ تن از قهرمانان ملی شنای ترکیه که بتهران آمده‌اند دیروز بهمراه سرپرست فدراسیون شنای کشور عازم بندرپهلوی شدند.

بعدازظهر امروز نیز تیمسار ایزد پناه رئیس انجمن ملی تربیت بدنی ببندر پهلوی رفت تا در مسابقات شنا که بین قهرمانان ملی ایران و ترك در آن شهر انجام میگردد حضور یابد.

پایان مسابقات قهرمانی شنای بانوان

روز گذشته مسابقات شنای دوشیزگان و بانوان که در چند ماده زیر نظر آقای سرابی مربی استخر استادیوم ثر باشروع شده بود خاتمه یافت و نتایج زیر بدست آمد.

در دوره اول ابتدائی ۳۲ متر قورباغه ژاله انصاری بارکورد ۳۹ ثانیه و چهار دهم ثانیه اول، نرگس لطفی دوم و حوری ناز یوسفی سوم.

در دورهٔ دوم ابتدائی ۳۳ متر قورباغه دوشیزه توزا بابایان بارکورد یکدقیقه و ۱۶ ثانیه اول، مهشید کرانفر دوم، هانده چنگیز بان سوم.

در دوره اول متوسطه ۱۰۰ متر قورباغه کلناز صدری بارکورد یکدقیقه و ۵۶ ثانیه و ۵ دهم ثانیه اول، ژیدا خادم نفر دوم و بتامارتن نفر سوم

دوره دوم متوسطه ۱۰۰ متر قورباغه نوش آفرین صدری بارکورد یکدقیقه و ۵۹ ثانیه اول مهری انور نفر دوم و مریم طرفه نفر سوم دوره دوم متوسطه ۱۰۰ متر آزاد تاناسا آشوت بارکورد ۲ دقیقه و ده ثانیه اول مریم طرفه دوم و نوس صدری سوم در ۱۰۰ متر شنای قورباغه بانوان مریم نوری بارکورد ۲ دقیقه و ۱۴ ثانیه اول، مریم کیان پور نفر دوم در ۱۰۰ متر آزاد بانوان مشیره طرفه و هما کسروی بترتیب رتبه اول و دوم را احراز کردند در قسمت شنای ۳۳ متر کودکان دوشیزه ایران صدری نفر اول و برنده مسابقه شناخته شد.

مسابقات قهرمانی دوچرخه‌سواری کشور

امروز آقای فکری دبیر فدراسیون دوچرخه سواری کشور در مورد انجام مسابقات دوچرخه سواری قهرمانی کشور بخبرنگار ما گفت:

مسابقات دوچرخه‌سواری انتخابی تهران در روزهای ۱۶ و ۱۷ شهریورماه برای یك کیلومتر سرعت (استارت ساکن) و ۱۵۰ کیلومتر استقامت انجام خواهد شد و نیز مسابقات قهرمانی کشور در تاریخ ۴ و ۵ مهرماه در مشهد برگزار خواهد شد.

کلیه شهرستانها ابلاغ شده‌است که مسابقات استانی و شهرستانی خود انجام دهند و تا دهم شهریورماه اسامی قهرمانان خود را بتهران بفرستند.

قرار است برای هر رشته از مسابقات مزبور سه نفر قهرمان از فدراسیون شهرستان اعزام شود.

مسابقات قهرمانی بنك پنك کشور آغاز میگردد

برنامهٔ انجام مسابقات بنك پنك قهرمانی کشور تعیین شد. بموجب برنامه مسابقات قهرمانی بهران از تاریخ دهم تا پانزدهم شهریورماه و مسابقات قهرمانی از تاریخ ۲۰ تا ۳۱ شهریور ماه انجام میشود.

بقرار اطلاع نامه پیشنهاد فدراسیون تنیس و تنس روی میز کشور قرار است انجمن تربیت بدنی سالن پارك شهر را منحصرا در اختیار فدراسیون تنیس و تنیس روی میز بگذارد.

برای اطلاع خریداران جیپ

شرکت سهامی جیپ نماینده انحصاری انواع اتومبیلها جیپ ویلیز آمریکا جیپ ژاپنی لندکروزر

نیز برای فروش در اختیار دارد لذا در صورتیکه خریداران جیپ ویلز آمریکائی مایل بخرید جیپ ژاپنی لند کروزر باشند شرکت سهامی جیپ مراجعه فرمایند

خیابان اکباتان - ساختمان جیپ

تلفن ۳۳۴۴۷ - ۲۵۲۴۴

آ - ۱۶۰۸۲

برای اولین مرتبه | برای اولین مرتبه

فرداشب در تراس کریستال

اقرار محکوم به اعدام

باشرکت: کوردیو رگنز - الیزابت مولر

شروع سانسها ۷ و ۹ بعدازظهر

آ - ۱۶۲۴۸ «کانون ملوملی»

مجروحین و مصدومین از شما استمداد می طلبند

هموطنان عزیز جمع کثیری از برادران و خواهران آسیب‌دیده شما که بر اثر حوادث تاثرانگیز اخیر بشدت مجروح و مصدوم شده‌اند و سبب خونریزی زیاد در بیمارستانها دقایق آخر حیات خود را می گذارند از شما استمداد می‌طلبند.

شکرانه سلامت و آسایشی که دارید مقدار ناچیزی از خون خود را بآنان اهداء کنید و از مرگ حتمی نجاتشان بخشید.

برای ثبت نام و انجام این کار خیر خواهانه میتوانید همه‌روزه از ساعت ۶ صبح تا ۶ بعدازظهر به بخش انتقال خون واقع در بیمارستان سینا نزدیك چهارراه حسن آباد، مراجعه فرمائید و موجبات آسایش وجدان و رضای خدا را فراهم سازید

۱۱۶۷۰ ۹-۱۵

مارك معروف سیلدا را تقلید کرده‌اند در موقع خرید دقت فرمائید مارکهای تقلبی و تقلبی بشما تحویل ندهند. سرنگهای سیلدا - سوزنهای سرنگ سیلدا - درجه‌های هوا و طبی سیلدا

آ - ۱۶۲۱۲ ۱-۱۰

مرتاض پاکستانی و رجال ایران

خبرنگار مجله ترقی برای امتحان مرتاض پاکستانی عکس دست مرضیه و دلکش را گرفت و بدون اینکه بمرتاض بگوید عکسها متعلق بکست از او خواست که راجع بگذشته و آینده آنها پیشگوئی کند. پیشگوئیهای مزبور همچنین پیشگوئیهای عجیب او راجع بگذشته و آینده عده‌ای از رجال معروف فردا در ترقی.

آ - ۱۶۱۸۰

چینی مسعود

آ - ۱۶۱۵۶

فقط با توجه بیك تصویر

ممکنست شما هم صاحب ۱،۸۰۰،۰۰۰ ریال پول نقد بشوید!

این تصویر عجیب این هفته در مجله «اطلاعات بانوان» چاپ شده‌است»

درهمین شماره به شاعره جوان فستیوال جالبی ترتیب داده‌اند و شما از نزدیك آنها را می بینید و اشعارشان را میخوانید

جوایز بزرگ این ماه ۳۰ دست لباس شیك و اضر و آماده از مرغوبترین محصولات فروشگاه بزرگ «جنرال مد» است

فردا صبح شماره ۲۲ اطلاعات بانوان، بهتر از شماره های پیش، بدست شما میرسد