سال سی‌وچهارم ـ شماره ۹۹۶۷ | پنجشنبه سی‌ویکم تیرماه ۱۳۳۸ | تکشماره دوریال ونیم

اطلاعات

قاسم بر اوضاع عراق مسلط شد

۲۰ صفحه

جریان روز

مهندسین ما ❙ سالروز انقلاب

سرمقاله وتفسیر جهان را درصفحه دوم مطالعه فرمائید

۰ ۹ ۹ ۶ ۷

شما هم می‌توانید ازنزدیك ناظر فعالیت ماباشید.
بمناسبت انتشار ده هزارمین شماره مسلسل روزنامه اطلاعات، علاوه بر تهیه و تنظیم شماره مخصوص در۱۰۰ صفحه و۱۰۰ هزارنسخه، مدت ده روزبرای بازدیدموسسه اطلاعات تخصیص داده خواهدشدتاهموطنان‌عزیز ازنزدیك‌بتوانندطرزکار دستگاههای‌فنی‌و تحریری روزنامه رامورد بازدید قرار دهند. درحین بازدید، در هر قسمت توضیحات لازم بوسیله راهنمایان مخصوص داده خواهدشد.
طرز تهیه کارت ورودی وساعت وروز بازدید بعدا درهمین محل اعلام خواهد شد.

وضع شهر های عراق و کرکوك آرام است

مقامات انگلیسی میگویند اخبار مصریها درباره عراق جعلی است

* فرماندار نظامی عراق از مردم‌کرکوك درخواست کرد بخانه‌های خود باز گردند.
* سخنگوی وزارت خارجه انگلستان اعلام‌کرد اگر در عراق خبری بود ماهم مطلع میشدیم.
* سرهنك شمس‌الدین که رادیو دمشق خبر کشته‌شدن او را داده بود برای قاسم تلگرام فرستاد
* روزنامه‌های کمونیستی مدعی شدند جمهوری‌متحده حقایق را پنهان نموده واز توطئه کرکوك مطلع بوده‌است.
* دولت عراق مسببین حادثه کرکوك را مجازات میکند.

در دنباله اخبار دو روز گذشته اکنون باید خاطر نشان ساخت که وضع عراق و کرکوك کاملا آرام است. محافل و خبرگزاریها و رادیو های مختلف این خبر راتائید کرده‌اند. این سومین بحرانی است که قاسم پشت سر میگذارد.
در حال حاضر قاسم بر اوضاع مسلط است و آرتش عراق ازوی‌پشتیبانی‌میکند. آرتش عراق قادر است هر حرکت کمونیستی را سرکوك سازد.

تفصیل در صفحه چهارم

راهی که عبدالکریم قاسم پیموده است

رشید عالی گیلانی

سرهنك شواف

عبدالسلام عارف

از هنگامی که عبدالکریم‌قاسم سال گذشته پس از کودتای ۱۴ ژوئیه زمام‌امور عراق را در دست گرفت آنی از جانب مخالفین‌خود آسوده نبوده است. در مدت یکسال که از حوادث عراق میگذرد این کشور پیوسته صحنه کشمکش های داخلی بوده وچه در داخل عراق و چه در عالم عرب مخالفین سرسختی پیدا کرده با آنکه عبدالناصر رئیس جمهوری متحده عرب در آغاز کودتا یکی ازطرفداران قاسم بشمار میرفت اکنون یکی‌از سرسخت‌ترین مخالفین نخست‌وزیر عراق میباشد ابعدا گروهی‌از یاران قاسم مانند سرهنك عبدالسلام عارف که در کودتا نقش مهمی داشته برضد او شروع به توطئه چینی کردند ولی درکار خود موفق نشده بزودی مورد تصفیه قرار گرفته وبزندانها افتادند.
هنوز قاسم از کار توطئه رشیدعالی گیلانی و عارف فارغ نشده بود که شورش‌موصل‌آغاز شد. این شورش که بدست طرفداران سرهنك عبدالسلام‌عارف ورئیس جمهوری‌متحده عربی‌رهبری میشد نیز عقیم ماند یکبار دیگر قاسم بر مخالفان خود پیروز شد.
چند روز پیش در شهرکرکوك یکی از مناطق نفت‌خیز شمال‌عراق حوادث خونینی بوقوع پیوست ولی این بار نیز قاسم بر اوضاع مسلط گردید و شورشیان را سرکوب نمود.

بقرار تحقیقاتی که خبرنگارما دربارهٔ‌نتیجه آزمایش امواج مغزی سیدحسین بعمل آورده

علائم‌صرع در مغز غروی دیده‌شده

امروز پزشگان بدور ۱۲۰ صفحه کاغذکه امواج مغزی سیدحسین را مجسم میکرد حلقه زده بودند

پزشکی قانونی درباره نتیجه معاینات اطلاعیه صادر میکند

سیدحسین دیروز حاضر نشد روی صندلی آمبولانس بنشیند وکف ماشین چمباتمه زد ـ وی قبل‌از معاینه با دستگاه الکتروآنسفالوگراف بخبرنگار ماگفت: «دیگر نزدیك است دیوانه شوم» ـ برای آخرین بار پنج‌نفر از پزشگان معروف از سیدحسین معاینه بعمل خواهندآورد

الکترود های دستگاه «آنسفالو گراف» را به سر سید حسین وصل کردند تااز داخل مغز او باخبر شوند جالب این است که رئیس بازداشتگاه دراینجا هم‌بست خودرارها نکرده وبالای‌سر متهم‌ایستاده است.

بطوریکه درشماره گذشته باطلاع خوانندگان محترم رسید ساعت ده‌ونیم بعدازظهر دیروز سیدحسین غروی قاتل مرحوم سروان عطیفه همراه مامورین بازداشتگاه کاخ دادگستری برای ثبت امواج مغزی بوسیله دستگاه الکتروآنسفالوگراف‌به‌بیمارستان‌پهلوی منتقل گردید.

مامورین روزه بودند

برای اعزام سید حسین غروی به بیمارستان ساعت ۱۲ دیروز دستوراتی ازطرف آقای دکتر سعید حکمت سرپرست اداره پزشگی قانونی بآقای سرگرد حکیمزاده رئیس بازداشتگاه

بقیه درصفحه هفدهم

درمغز سیدحسین چه میگذرد ؟

پزشگان بااین ماشین میتوانند بسئوال فوق جواب دهند

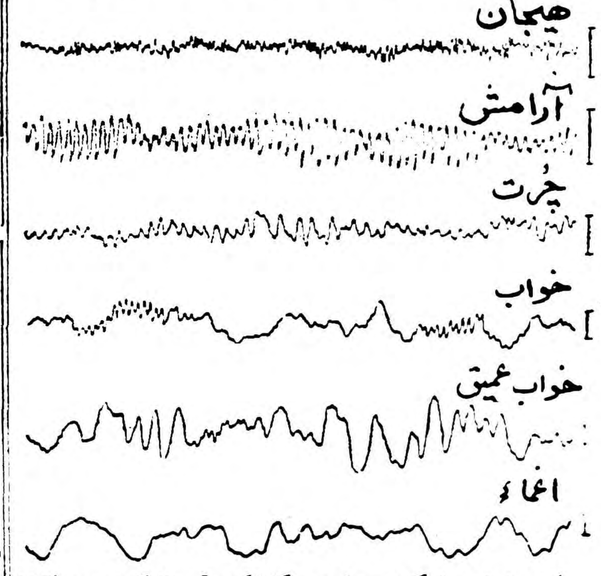

این منحنی ها که توسط دستگاه‌الکتروآنسفالوگراف‌بروی کاغذ رسم شده بترتیب از بالابه‌پائین امواج مغزی یك شخص را در حالات مختلف هیجان، آرامش، چرت، خواب، خواب عمیق و اغماء نشان میدهد وبطوریکه ملاحظه میکنید ریتم مغزی دراین موارد تدریجا بطئی میگردد ولی ولتاژ آن افزوده میشود.

بطوریکه در مطالب مربوط به جریان محاکمه سید حسین غروی قاتل مرحوم سروان عطیفه بنظر خوانندگان رسیده است پزشکان برای

بقیه درصفحه هفدهم

هنرمندان و پیش آگهی مالیاتی!

پیش ازظهر امروز عده‌ای از هنرمندان برای اعتراض بوزارت دارائی رفتند

دلکش، ژاله، شهین، دیهیم، ایرن‌عاصمی وآفت نظر خودرا درباره مالیات هنرمندان بخبرنگاران‌ما اظهار داشتند دلکش اعلام‌کردکه ازین ببعد درجشنها و مجالس عروسی شرکت نخواهد کرد ـ هنرمندان میگویند پیش‌آگهی‌های مالیاتی بدون مطالعه وبدون ماخذ صادر شده است

ایرن: من نه اتومبیل دارم نه‌خانه، معهذا پیش قانون گردنم از مو باریکتر است!

امروز خبرنگاران مابسراغ‌هنرمندانی رفتند که برای آنها پیش آگهی مالیاتی صادرشده است.
پیشکاری دارائی تهران مدعی‌است ازطریق تحقیقات دقیق‌درآمدهنرمندان راتعیین کرده وبرحسب درآمد آنها برایشان پیش آگهی صادر نموده است. مامورین پیشکاری میگویند ماسند داریم، مدرك داریم، شماره چك هائی راکه هنرمندان‌بابت‌آواز خواندن یاشرکت در فیلم وتآتر دریافت داشته اند دردست داریم.
اما هنرمندان حرفهای دیگری میزنندکه بهتر است اززبان‌خودشان بشنویم ...
بزرگترین رقم مالیاتی هنرمندان بمبلغ دومیلیون وچهارصد هزار ریال بنام خانم دلکش صادر شده است.
خبرنگار مابامداد امروز تلفن‌منزل خانم دلکش را گرفت اما از پشت تلفن جواب داده شد خانم صبح‌زود ازخانه خارج شده‌اند.
چون‌عقل باورنمیکردکه‌خانم دلکش‌به آن زودی ازخانه بیرون رفته‌باشد «جیپ» اطلاعات باخبرنگار بطرف خانه خانم دلکش واقع درباغ‌فردوس شمیران حرکت کرد.

بقیه درصفحه هفدهم

هنرمندان

در وزارت دارائی

قبل ازظهرامروز، خانم‌شهین، مهین دیهیم وویگن سه‌تن ازهنر مندانی که برای آنها پیش‌آگهی مالیاتی صادر شده‌است برای اعتراض بوزارت دارائی مراجعه کردند ودرپیشکاری دارائی حضور یافتند.
هنرمندان مزبور تقاضا داشتند با آقای بهمنیار پیشکار دارائی تهران ملاقات کنند اما پیشخدمت آقای بهمنیار پیغام آورد که‌چون ایشان کمیسیون دارند ازپذیرائی معذورند.
هنرمندان ساعت ده‌ونیم از وزارت دارائی خارج شدند.
یك مقام پیشکاری دارائی تهران ظهرامروز بخبرنگارما اظهارداشت: آنچه به‌درمورد هنرمندان انجام‌گرفته براساس قانون بوده‌است وقانون راه آینده راهم روشن ساخته‌است، درصورتیکه هنرمندان نسبت به‌پیش آگهی صادره معترض باشند باید اعتراض خودرا کتبا تسلیم مراجع قانونی کنند تا مسئله بکمیسیون بدوی مراجعه شود ومثل دیگر مودیان‌مالیاتی مالیات قطعی آنها پس‌از طی‌مراحل مختلف قانونی تعیین گردد.
بنابراین رسیدگی‌باعتراض هنرمندان فقط مربوط به‌کمیسیونهای مالیاتی می‌باشد وملاقاتشان باکسی ضرورت ندارد.

این مرد چهل سال نخوابیده است!

استکهلم ـ آسوشیتدپرس ـ یك شب بیخوابی کافی‌است که‌شما را ازپای درآورد ولی «اسکاراسکون» پیرمرد ۷۳ ساله سوئدی مدت ۴۰سال دیده برهم ننهاده است. اسکار هر شب برختخواب میرود ودراز میکشد وبسقف خیره میشود وبه‌صداهای شب گوش فرامیدهد تاصبح فرا رسد.
اسکارتا چند سال پیش به‌زراعت مشغول بود وخودش میگویدچون‌احتیاج‌بخواب ندارم بجای دونفر کارمیکردم وصاحب کار ازمن کاملا رضایت‌داشت:
ناراحتی وی‌ازسال ۱۹۱۹ آغازشد. وی دچار نوعی آنفلوانزا شد ومراکز خواب اوآسیب دید. قرص‌های خواب دراو هیچ‌اثری نداشت واطباء ازمعالجه وی‌عاجز ماندند.
اخیرا اطباء مجددا آزمایش هائی‌روی اسکار کردند ولی‌پیرمرد دیگرگوشش بااین حرفها بدهکار نیست ومیگوید: بگذاراطباء هرچه میخواهند بحث کنند. من‌مانند تارزان نیرومند هستم خواب کار غلطی‌است‌وهیچ‌کس بخواب احتیاج ندارد. اسکار باآنکه چهل سال است نخوابیده کاملا سالم‌بنظر میرسد.

امسال‌چهارسفیر جدید انتخاب میشوند

سفیرایران درتوکیو تاسه‌هفته دیگر بتهران میآید ـ معاونین وزارت خارجه نامزد سفارت هستند

امروز تلگرافی از آقای عباس آرام سفیر ایران در توکیو ونامزد پست وزارت خارجه بتهران رسید.
آقای آرام در این تلگراف‌تصمیم خود را به حرکت بسوی تهران اطلاع داده است و قرار است‌در دهه سوم مرداد ماه یعنی حداکثر تاسه هفته دیگر در تهران باشد.
آقای آرام هم اکنون مشغول تحویل امورسفارت به آقای منوچهر مرزبان وزیر مختار شاهنشاهی است‌که در غیاب آقای آرام تا تعیین سفیر جدید با سمت کاردار موقت انجام وظیفه خواهد کرد.
آقای آرام بزودی برای تودیع بحضور امپراطور ژاپن خواهدرسید وباوزیر خارجه ونمایندگان سیاسی مقیم توکیو خداحافظی خواهد کرد.
امروز یك‌مقام‌مطلع بخبرنگارماگفت: استعفای آقای دکتر مبده وانتصاب

بقیه درصفحه هجدهم

آثاری که۵۰۰سال‌بر عمر بنیاد شاهنشاهی ایران اضافه‌میکند

از شیراز خبرنگار ماگزارش میدهدبا کشف آثار تاریخی درقریه «حکوان» واقع‌در منطقه «فرمشگان» فارس عده زیادی ازعلاقمندان به آثار باستانی از آن منطقه دیدن کردند همانطورکه قبلا باستحضار خوانندگان عزیز رسید در نتیجه حفاری‌هائیکه در تپه حکوان‌واقع در نزدیکی این قریه بعمل آمد آثار قصری‌متعلق‌بدوران‌هخامنشیان همراه با نقش دو سرباز نیزه‌دار وآثار دیگری از زیر خاك کشف شد. روز گذشته رئیس رصدخانه شیراز باتفاق اعضای رصدخانه از منطقه باستانی فرمشگان و آثار

بقیه درصفحه هجدهم

مدیرکل بانك پارس گفت:

سیاست آزادی‌واردات موجب تقلیل‌صادرات شده‌است

واردات ایران درسال گذشته چهار برابر صادرات بوده ومیزان واردات‌درحدود سی‌درصد نسبت به‌سال ۱۳۶افزایش وصادرات چهاردرصد تقلیل داشته است ـ درسال‌گذشته‌دو میلیاردریال اسکناس و۱۸۰۰ میلیون‌چك‌تضمین‌شده‌منتشر شده‌است‌ـ دراینهفته‌گزارش‌مدیرکل بانك‌پارس بمجمع‌عمومی سالانه بانك انتشار یافت‌که قسمت‌های مهم آن درصفحه اقتصادی امروز (صفحه‌دهم) چاپ شده است

شرکت ایران درنمایشگاه نفت ازمیر

شرکت ملی نفت ایران خودرا برای شرکت در نمایشگاه نفت‌ازمیر آماده می کند.
این نمایشگاه هر سال در یکی‌از کشور هاتشکیل میشود ودر آن کلیه ممالك نفت خیز شرکت میکنند.
هریك‌از کشوز های‌شرکت کننده‌در نمایشگاه دارای‌غرفهٔ‌مخصوصی می‌باشند که‌بوسیله آن‌وضع صنعت نفت کشور خودرا نمایش‌میدهد.
شرکت ملی نفت‌ایران نیز برای نمایش صنعت نفت خود اقدامات لازم را بعمل آورده است.

جالبترین اخبار

در ۲۴ ساعت گذشته

دیروز یکی از سلمانی های رم موهای سیلوانا منگانو را کوتاه کرد. تا بتواند در فیلم «جوانکاودیگران» که دینو ـ رولارینس شوهرش کارگردانی آنرا به عهده دارد شرکت نماید.

ابتدا قرار بود جینالولو بریجیدا دراین فیلم بازی کند ولی به علت بیماری عصبی نتوانست نقش خودرا انجام‌دهد

پس‌از آنکه موهای سیلوانا مانگانو کوتاه شد ستاره زیبا خودرا در آئینه باسر تقریبا طاس دید ولی چنان عصبانی وناراحت شد که به تمام اطرافیان خود پرخاش کردمو یا به فرار گذاشت وهر چه جستجو کردند ویرا نیافتند. پس‌ازتلاش زیادبالاخره‌سیلوانا مانگانو پیدا شد اما به شوهر خود گفت حاضر نیستم با چنین وضعی جلوی دوربین فرار بگیرم.

* * *

سوفیا لورن ستاره طناز ایتالیائی دیروز وارد رم‌شد وگفت قصد دارد اختلاف بین کلیسا و دولت رادر مورد ازدواج خود برطرف نماید. اخیرا سوفیا لورن را تهدید کرده بودند که به علت‌داشتن دو شوهر اورا تحت تعقیب‌قرار خواهند داد.

سوفیا لورن برای فرار از دست روزنامه نگاران مخفیانه بایك اتومبیل به رم وارد شد ولی خبرنگاران اطراف آپارتمان اورا محاصره کردند وبالاخره ناچار شدبا آنان مصاحبه کند.
سوفیا که ۳۵ سال دارد گفت امیدوار است اختلاف مربوط به ازدواج خودرا با کارلو پونتی کارگردان ۴۶ ساله سینمای ایتالیا حل کند.

بقیه‌درصفحه چهارم

چاك جهان

۱	دواچیلیك	۵	۲۵۲	۸	۱۵۱	
۳	کره‌نشان	۶	دوکره‌نشان	۹	ماوس‌نشان	
۴	ترازونشان	۷	دوترازونشان	۱۱	کیسه‌نشان	

اظهارات سرجفری هاریسون

سفیر انگلیس در ایران بخبرنگارما درباره روابط ایران وانگلستان

صفحه یازدهم‌چاپ‌شده‌است

دراین شماره:

نقش آلمانی‌ها در کنفرانس ژنو. صفحه۶
مشکل بیکاری جوانان ما چگونه باید حل‌شود. صفحه۶
سرنوشت ۱۸۰۰ صندلی خالی دانشگاه تهران صفحه ۷
ساموئل خاچیکیان به‌انتقاد کنندگان پاسخ میدهد صفحه ۹
زنی‌که بخاطر پول چتر باز شد صفحه ۹
در اردوی پسران دانشجودر رامسرچه گذشت صفحه۱۱
نطق وزیر خارجه‌انگلستان راجع به‌ایران صفحه۱۴
یك رپورتاژخواندنی‌ازکرایه خانه در تهران صفحه۱۵
اخبار انجمن های محلی و شوراهای برزنها صفحه ۱۵

جریان روز

مهندسین ما

درشماره دیروز روزنامه ازقول وزیر پست‌وتلگراف نوشته شده‌بود که وزارت پست وتلگراف طرحی جهت افزایش حقوق مهندسین وافراد فنی و تکنیسین هاتهیه کرده واز تصویب شورایعالی معاونین وزارتخانه‌ها هم گذشته است .

دراقتصاداصلی است باسم اصل گرشام که طبق آن پول بدپول خوب داازمیدان بیرون میکند ، باین‌معنی که‌اگر بجای سکه رایج که‌مثلانقره است پول نیکل به‌جریان گذاشته شود مردم پولهای نقره راکه ارزش آن از نیکل بیشتر است ذخیره میکنند ویا اگر مقدار نقره‌ای که‌درسکه جدید بکار برده شده‌است کمتر ازنقره سکه های‌قدیم باشد مردم ازخرج کردن سکه‌های قدیم خودداری می‌نمایند اصل گرشام متاسفانه درمورد مهندسین ماهم‌مصداق پیداکرده است باین معنی که‌وضع بداستخدامی آنها دردستگاه های دولت وازطرف‌دیگرواج‌موسسات خصوصی وکمپانی هاوکارخانه‌ها و تاسیسات فنی عمومی و پول خوبی‌که آنها به‌مهندسین وکارمندان فنی میپردازند موجب گردیده است که مهندسین وکادرهای‌فنی کارهای‌دولتی رارها کرده ودرموسسات داخلی و خارجی خصوصی باحقوق‌های خوب استخدام میشوند .

یك‌مهندس دربدو استخدام باپایه سه‌وبا حقوق ۳۳۵ تومان استخدام میشود ، یك آدم تحصیل کرده یکی‌از مشکل‌ترین رشته های تحصیلی دانشگاه رابرگزیده است درموقعی که کشور ازهمه بیشتر باین طبقه احتیاج دارد وباتوجه به‌سطح قیمت‌ها و هزینه زندگی طبیعی است که‌نمیتواند با ۳۳۵ تومان زندگی کند . حقوق یك مستخدم عادی ادارات دولتی ازاین‌رقم کمتر نیست .

دراینصورت‌هرمهندسی‌اگرهم مجبور شود باستخدام دولت درآید اولین هدفش اینست که‌خودرااز چنگال استخدام دولت خلاص کرده‌ودرموسسات خصوصی مشغول شود .مخصوصا اینکه الان بازار تقاضا درایران برای‌استخدام مهندسین وکادر فنی خیلی بیش از عرضه است . توسعه سرمایه گذاری داخلی‌وخارجی‌وایجادروزافزون‌تاسیسات صنعتی وفنی وکارخانه‌ها بیش ازهر موقع وجود مهندسین وکادر فنی را ذیقیمت کرده‌است . بعبارت دیگر در وضع حاضر مهندسین مجبورنیستند ازروی ناچاری واستیصال باحقوق‌دولتی بسازند .

حتی درچند سال قبل همین مهندسین دراستخدام وزارت فرهنك درمیآمدند ودر دبیرستانها فیزیك وشیمی درس میدادند .ولی بتدریج این‌وضع درحال تغییراست ونه‌اینکه یك مهندس از روی ناچاری محور نمشود شغل‌دبیری اختیار کند بلکه درکاردولتی هم که متناسب باشغل اوست ولی حقوقش متناسب نیست نمیماند .

بهرحال بقول وزیر پست وتلگراف اگر وضع فعلی ادامه یابد ومهندسین بتدریج کارهای دولتی راترك کنند . دیگر کسی برای‌اجرای برنامه‌های فنی وعمرانی دولت باقی نمی‌ماند .بنظر ماسیاست دولت باید درجهت تقویت وتشویق کادر فنی کشور باشد .

وزارت فرهنك باید جوانان کشور را تشویق نماید که‌درمدارس حرفه‌ای ومدارس عالی فنی تحصیل نمایند وحتی بجوانانی که‌دردانشکده‌های فنی‌وهنر سرایعالی ومدرسه تکنولوژی ومدارس صنعتی و کشاورزی تحصیل میکنند کمك خرج بدهد و تسهیلات‌زیادی برای آنها قائل شود ، ودولت‌باید این جوانها راکه‌رشته تحصیلی آنهاسخت آنها ـ کارهای عملی آنها دشوار تر و مشکل تراز سایر رشته‌های‌تحصیلی است پس‌از فراغت از تحصیل باحقوق مکفی استخدام نماید .

عده‌زیادی ازجوان های ماکنون درشته‌های فنی وعلمی وطب وشیمی وکشاورزی مدارس کشورهای‌خارج تحصیل می‌نمایند .اینکه وزارت کار درصدد برآمده‌است برای این جوانها کار تهیه نماید وخاطر آنها را از نگرانی خارج سازدکاربسیارپسندیده ایست ولی تنها وجود کار کافی نیست بلکه حقوق ودرآمد آن اهمیت دارد .

یکنفر مهندس و طبیب ومهندس کشاورزی که‌ازدانشگاه‌های خارج یا داخل فارغ‌التحصیل میشوند بایدبدانند که‌باتوجه به‌زحماتی که‌کشیده‌اند و توقعات و انتظاراتی که‌دارند حقوق آنها تکافوی مخارج‌زندگیشان را می‌نماید .

بهرحال دولت‌باید توجه داشته باشد که همانقدر که‌توسعه وتحولات‌اجتماعی کارها وبرنامه های عمرانی و فنی‌دولت راتوسعه میدهد بهمان اندازه هم این تحولات برتعداد موسسات‌فنی خصوصی وکارخانه‌ها وتاسیساتی که‌بتوسط‌افراد اداره‌میشودمیافزایدودرنتیجه‌نه‌تنهادولت بلکه این‌موسسات‌هم‌به‌افرادکارشناس‌و کادر فنی ومهندسین احتیاج دارند و بالاخره درجلب مهندسین وکادر فنی خودبخود رقابتی بین دولت واین موسسات درمیگیرد که‌نتیجه آن‌اینست که‌هرکدام ازاین دوکه حقوق ومزایای بیشتری بدهند افراد فنی‌را بیشتر بسوی خود جلب می‌نمایند .

سالروز انقلاب

هفت سال پیش در چنین روزی ۳۰۰ افسر مصری در یکی از سریعترین و آرام ترین انقلابات تاریخ رژیم مصر را واژگون کردند و شکل حکومت را تغییر دادند و در پی تغییر شکل جامعه مصر و دنیای عرب برآمدند.

این دو هدف در همه ۷ سال گذشته راهنمای‌رهبران انقلاب‌مصر بوده است. ولی فقط درماههای‌اخیر تکیه اصلی بر دومی گذاشته‌شده. تغییر شکل جامعه مصر باالغای فئودالیسم و قطع دست های کاهل و ناتوان پاشاها آغاز شد ولی‌به همانجا متوقف ماند . سرگرمی های انقلاب در خارج مانع ازاجرای یك برنامه انقلابی در داخل شد . انقلاب عربی جای انقلاب مصری را گرفت و عبدالناصر نقش محمد علی پاشا را فدای صلاح الدین کرد.

ولی پس از ۷سال مصر هنوز به حل مسئله فقر موفق نشده و راه قطعی حل آنرا نیز هنوز آزمایش میکند. توسعه‌سیستم تعاونی‌اگرچه قیافه جدیدی به روستا های مصر داده ولی زندگی فلاحین راعوض نکرده است .جمعیت روز افزون ، توسعه اقتصادی را می بلعد . دهانهای بیشماری را که هر سال باز میشوند نمی توان بسهولت پر کرد . سالی ۴۰۰ هزار نفرافزایش جمعیت برای کشوری که ۹۰در صد خاکش بیابان ولم یزرع است مسئله لاینحلی بشمار میرود. با وجود این مصریها در راهی قدم برمیدارند که پایان خوشی دارد. آنها مسئله کشاورزی را با طرح پروژه‌های عملی‌وساختن‌سد آسوان حل میکنند.

در حال حاضر گندم و سایر غلات مورد نیاز ساکنین دره‌نیل‌از راه معاملات پایاپای با پنبه ووارد کردن گندم‌ازایالات متحده‌و شوروی تامین میشود ولی پس از پایان ساختمان این سد بزرك اراضی لم یزرع وسیعی بزمین های‌زراعتی حاصلخیز تبدیل میشود و باین ترتیب مشکلی بزرك که از لحاظ خواربار هم اکنون در برابر مصر قرار دارد بخودی خود حل می شود.

در حال‌حاضر حکومت عبدالناصر از لحاظ سیاست خارجی نیز با دشواریهای زیادی روبرو است گو اینکه جمهوری متحده عربی تاکنون در برابر سیل‌حوادث و جریانات‌سیاسی‌بین المللی‌ایستادگی کرده و توانسته است روش«بیطرفی مثبت»خود را حفظ کند ولی هنوز مشکلات فراوانی در پیش دارد.

اکنون روابط سیاسی جمهوری متحده عربی بر اثر تحولات اخیر بین المللی با هر دو بلوك بسردی گرائیده است .پس از حوادث کانال سوئز مصر دوستی خود را با دولت های باختری از دست داد و کمك های اقتصادی غرب به آنکشورقطع شدو بدنبال‌آن‌روسها که درمسئله ملی شدن کانال از مصر طرفداری می کردند بیش‌ازپیش به‌عبدالناصر نزدیك شدند .

تا قبل از وقایع عراق و آغاز مبارزه بین « ناسیونالیسم عرب » عبدالناصر و « سیاست ملی قاسم» رئیس جمهوری متحد عربی بقدری به کمونیستها نزدیك شده بود که تصور میرفت مصر بطور قطع به بلوك شرقی خواهد پیوست ولی جریان حوادث عراق و طرفداری روسها از عبدالکریم قاسم‌وبالاخره روشی که رئیس جمهوری متحده عربی چه‌در داخل و چه در خارج کشور نسبت به کمونیستها درپیش گرفت ناگهان شکاف عمیقی بین بلوك کمونیست و جمهوری متحده پدید آورد و جنك رادیوئی شدیدی بین دو طرف آغاز گردید.

از طرف دیگر مناسبات جمهوری متحده عربی با برخی دیگر از کشور های عربی‌پس‌از حوادث‌اخیر خاور میانه بسردی گرائیده است. اردن هاشمی بدنبال وقایعی که‌سال گذشته در آن کشور روی داد روابط خود را با جمهوری متحد عرب قطع کرد . روابط مصر و عربستان سعودی که قبل ازوحدت مصر و سوریه بسیار گرم وصمیمانه بود پس از مبارزه شدیدی که بین عبدالناصر و ملك سعود درگرفت همچنان سرد و بیرونق است.

تونس نیز از چندی پیش روابط سیاسی خود را با جمهوری متحده عربی قطع کرده‌و دیگر درکنفرانس های جامعه عرب شرکت نمی کند و هنوز کوشش دبیر کل اتحادیه عرب برای آشتی دادن کشور های عضو به نتیجه‌ای نرسیده است.

کودکستان و دبستان عصر دانش

صبح فارسی ـ بعداز ظهر انگلیسی

ابتکار ما ـ قلك (بانك کودك) کودکان شما را عملا باصول بانکداری آشنا نموده رشد شخصیت اجتماعی و استقلال به آنان خواهد بخشید .پیانو ـ بالت ـ همه نوع وسائل سرگرمی و تفریح ـ کافه تریا باوسائل تهویه ویخچال.

ثبت نام روزهای دوشنبه وچهارشنبه از۹ صبح‌تا ۱۲وسیله‌ایاب و ذهاب آماده است.

نشانی ـ خیابان قوام السلطنه کوچه سیمی تلفن ۴۴۴۷۶

مدیر و صاحب امتیاز ـمریم مظهری (بینا)

۱ـ۱۵ آـ۹۸۳۹

کلاسهای انگلیسی و خیاطی

با بهترین سبك و جدیدترین متد تحت نظر استادان مبرز در دبیرستان و هنرستان ملی‌همایون‌در خیابان‌شاهرضا مقابل‌دانشگاه دایر و همه روزه از داوطلبان نام نویسی میکند .

ماشینهای خطوط ۴و۵و۲۳و۲۴و۲۷ شما را به مقصد میرساند .

۱ـ۳ آـ۱۰۸۱۳

مجله جمعیت ملی حمایت حیوانات ایران

این مجله که بطور ماهیانه منتشر میشود فردا صبح میتوانید از روزنامه فروش‌ها مطالبه کنید.

دبستان دخترانه فیروزه

اگر بباسواد شدن دختران خود واقعا علاقه دارید و میخواهید برای اجتماع فردا درست تربیت شوند نام‌آنانرا دردبستان فیروزه‌ثبت نمائید متدفارسی مامنحصر بفردودر تمام کلاسها زبان انگلیسی بامتد اصل۴تدریس میشود ثبت‌نام درروزهای شنبه ودوشنبه وچهارشنبه هر هفته ازساعت ۸صبح‌تاظهر نشانی خیابان شاه‌بین کاخ‌و بیست متری اول تلفن ۴۶۶۹۱ ۱ـ ۳ آـ۱۰۴۷۳

KRISTALLKRONLEUCHTER—FABRIK

صنعتگران چیره دست باابتکار عالی خود

لوستر کریستال (جرهارد پالم)

را بوجود آورده شما برای مشاهده وخرید شاخه‌های مختلف آن بنماینده انحصاری ، فروشگاه علوی شاهرضا ـ پیچ شمیران مراجعه فرمائید. تلفن۳۷۲۸۲ آـ۱۴۵۹۸

بسمه تعالی

فوت مرحوم خلد مقام حجت‌الاسلام والمسلمین آیت‌اله آقای حاجی سید جواد صدری راکه ازعلماء بزرك نهاوند بوده‌اند باطلاع عموم خاصه علمای اعلام میرساند. مجلس تذکرآن مرحوم روزیکشنبه سوم مردادماه ازساعت ٤ الی ٦ بعدازظهردرمسجد مرحوم آقاشیخ محمدحسن طالقانی واقع درخیابان شاه آباد کوچه ظهیرالاسلام منعقد است .

باقر نهاوندی واعظ ـ بهاء الدین کهبد ـ امیر بوترابی ـ داود صدری ـ قوام صدری ۱ـ۲ آـ۱۰۹۰۷

مصیبت وارده رابجامعه روحانیت وعموم بازماندگان آنمرحوم تسلیت میگوئیم .

بسمه تعالی

نظربه فقدان مرحومه مغفوره علیا مخدره عمه اینجانب وصبیه جد مرحوم حضرت‌آیة‌اله‌آقای حاج سید صالح مجتهد مبرور اردبیلی ـ روزیکشنبه ۱۹ محرم‌الحرام جاری مطابق سوم مردادماه ازساعت پنج الی شش ونیم بعداز ظهر ـ در مسجد حضرت علی علیه السلام واقع درانتهاء خیابان آذربایجان سرآسیاب مرحوم فرمانفرما مجلس ترحیم منعقد خواهد شد لذابه عرض آقایان علماء اعلام و حضرات حجج‌الاسلام ودوستان وعلاقه مندان مخصوصا اهالی‌محترم شهرستان اردبیل میرساند که درمجلس معروض شرکت فرموده وروح آن مرحومه راشاد وتسلی‌خاطرباقی‌ماندگانش رافراهم فرمایند .

ومجلس ختم زنانه درهمان روز وهمان ساعت نزدیکی مسجد مزبور درفوق ـ خیابان قصردشت ـ خیابان زاویه ـ دست چپ درب ششم پلاك شماره ۳۲ منعقد خواهد شد .

ازطرف افراد خانواده الاحقر سیدعبدالکریم مجتهدی انواری

آـ۱۰۸۸۷

بعموم بازماندگان وخانواده آن مرحومه مصیبت وارده را تسلیت میدهیم .

بدین‌وسیله از عموم خویشاوندان ودوستان‌وآشنایان محترم که‌لطفاقبول زحمت فرموده در مراسم تشییع وترحیم و شرکت در شب هفت‌همسر عزیزم امیرفخرالدین غفاری‌تفقد وهمدردی فرموده‌اند تشکر نموده‌هرگاه از فرط تاثر وتالم و تصادف با ایام عزاداری بزرك اسلامی در شرفیابی و عرض امتنان حضوری تاخیری رخ دهد تقاضای پوزش دارد .

آـ۱۰۸۴۳ ایراندخت غفاری

برنامه انجمن هنری کودکان سینه‌کلوب

جمعه ۱۰ صبح در سینما رویال

برنامه هنری وفیلم کوچولوی قلابی

دکتر عبادی

متخصص چشم

ازییلاق مراجعت‌و عصرهااز بیماران محترم پذیرائی‌مینمایدبرای‌تعیین وقت خصوصی به ٤۲۹۰۸ تلفن فرمایند .

تخت جمشید بین ویلاو بهجت آباد

۱ـ۳ آـ۱۰۸۲۹

دبیرستان امروز (ملی پسران)

دفتر دبیرستان برای ثبت نام دانش آموزان همه روزه از ساعت۸ تا ۱۲ واز ۱۷ تا ۱۹ باز وآماده است

نشانی :خیابان بهار نزدیك چهار راه ایرج کوچه سمنان شماره۸

دبیرستان وهنرستان ملی همایون

باسعی و جدیت یکعده از علاقمندان بفرهنك تاسیس و بریاست بانو افتخارالملوك همایون بایك عمر تجربه آموزش و همکاری استادان مبرز و روانشناس اداره میشود .

نشانی : خیابان شاهرضا مقابل دانشگاه (محل سابق کتابخانه ایران و هند) .

ماشین های خطوط ٤و۵و۲۳و۲٤و۲۷ شما را به مقصد میرساند.

۱ـ۳ آـ۱۸۱۵

مرد نامتناهی

حساب انقلاب از حساب

سیاست پیشگان جداست

این عنوان فصلی از کتاب مردنامتناهی

علی‌بن ابیطالب (ع)

تالیف حسن صدر

فروش درکتابفروشیهای معتبر

(۱) آـ ۱۳۸۷٦

روغن آراشید ورامین

متخصصین مواد غذائی متفق‌القول عقیده دارند که یکی‌از بهترین روغنهای خوراکی که میتواند بکاملترین وجهی سلامتی را تامین نماید روغن‌بادام زمینی بوده‌که از نظر ارزش غذائی با روغن‌زیتون برابری دارد وبهمین علت درکلیه کشورهای مترقی جهان مصرف روغن‌آراشید روبتزاید است وشرکت مواد غذائی وشیمیائی برای‌کمك به‌بهداشت عمومی کشور این روغن را بابهترین طریق و بارعایت‌کلیه نکات بهداشتی وزیرنظر متخصصین آزموده تهیه نموده ودراختیار مصرف‌کنندگان قرار داده است.

نشانی : فروشگاه شماره ۱ شرکت مواد غذائی وشیمیائی میدان بهارستان

فروشگاه شماره ۲ خیابان آمل کوچه‌دقت

تلفن ۳۷٤۰۱ ـ ۳۰۵٤۱۸

۱ـ۳ آـ۱٤٦۹۲

خانواده اخوان باطلاع دوستان وآشنایان میرساند که روزشنبه دوم مردادماه ۱۳۳۸ مراسم چهلمین روزدرگذشت شادروان احمد اخوان بزرك خانواده اخوان درمنزل آنمرحوم واقع درجاده قدیم شمیران کوچه رضائیه ازساعت ٦ الی ۸ بعداز ظهربرقرار خواهد بود . خانواده اخوان

باکمال تاثردرگذشت مرحوم حسن غیاثیان مازندرانی راباطلاع اقوام ودوستان میرساند. مجلس ختم مردانه آن مرحوم روزیکشنبه سوم مردادماه ۳۸ ازساعت ۵ الی ۷بعد ازظهر درمسجد ارك ومجلس ختم زنانه درهمان روزوساعت درمنزل شخصی آقای حسین غیاثیان واقع درخیابان ارامنه کوچه نعیمی منعقد میباشد .

حاج سید رضا شریفی ـ حاج حسین کاظمیان ـ حاج محمد رضاحریری ـ ابوالقاسم ـ محمود وحسین غیاثیان ـ مهندس عباس شیرازی ـ اسداله روشن آـ۱۰۸۳۹

بعموم بازماندگان آنمرحوم‌مصیبت‌وارده راتسلیت میدهیم.

آگهیهای تسلیت

مصیبت وارده رابخانواده محترم برجیکیان خصوصا خانم هرمینه برجیکیان تسلیت عرض میکنیم .

آـ۱۰۸۷۱ بیهین بهزادی ـ شهین بهزادی

دوست ارجمند جناب آقای دکتر کرمعلی نامی

باقلبی اندوهناك درگذشت جانگداز مادر گرامتان را بجنابعالی وآن خانواده محترم تسلیت عرض‌کرده بقاء و سلامتی بازماندگان آن مرحومه رااز درگاه ایزد متعال خواستاریم .

دکتر نظام الدین بهشتی ـ محمد مجد پور ـ مهدی متولی ـ عطاء فرادی ـ دکتر حسین صالح آبادی ـ مصطفی مخلصی ـ علی مجد پور ـ منصور بهشتی آـ۱۰۸۳۵

مصیبت وارده رابخانواده محترم مبادی بخصوص بانو اختر مبادی تسلیت میگوئیم .

ازطرف کارکنان کرسی سرطان ـ گ گلبرك

درگذشت دوست عزیزمان بهرام بزرك نیارابه خانواده محترم بزرك نیاتسلیت عرض کرده وخودرا درعزای ایشان سهیم میدانیم. آـ۱۰۸۸۵ کیوان مختاریان ـ ناصرپوراتی

نظر باینکه ایام سوگواری حضرت سیدالشهداء علیه‌السلام مشاهده‌گردیدآقایان محترم شبستریهابیشتر ازسابق به تعظیم‌شعایر واقامه‌مجالس دینی علاقه مندهستند برای تکمیل این فیض بزرك مقتضی است عموم همشهری های گرامی برای تنظیم برنامه کار روزجمعه ۱ر۵ر۳۸ از ساعت ۵ بعداز ظهردرمسجد شبستریها حضوربهمرسانند.

الحاج سید مرتضی شبستری ـ الاحقر موسوی شبستری ـ الحاج‌میرزا محمدمجتهدی شبستری ـ الحاج میرزاعبداله شبستری آـ۱۰۸۲۵

اول کتاب عینك را بخوانید

بعد عینك خود را بخرید تاپشیمان نشوید

مرکز فروش ـ کتابفروشی چهر ـ روبروی دانشگاه

آـ۱۰۸۹۷ ۱ـ۲

کودکستان شهبازی

با امتیاز رسمی از وزارت فرهنك

تحت نظر مربیان لیسانس و دیپلم ازدوم مردادماه برای ثبت نام کودکان شما مفتوح است نشانی ـ خیابان پاریس تلفن ٤۷۲۷۰

آـ۱۰۸۷۳

جناب آقای بزرك نیا کارکنان شعبه خوی در نهایت تاثر وتاسف فاجعه جانگداز رابجنابعالی تسلیت عرض نموده وازخداوند متعال خواهانیم که بشما صبری جمیل عطا فرماید. دکتر سهرابی‌یان ـ محمود خلیلی ـ حیدر عارفی ـ علی اکبر جعفر زاده ـ رحیم ریاضی ـ نورالدین امامی ـ محمد تقی شریف آـ۱٤٦۹٦

سرکار خانم مینا ـ لیدا سپهربند

مصیبت وارده رابه آن خانواده محترم تسلیت میگوئیم .

از طرف کارمندان گیشه و درمانگاههای بیمارستان فارابی ـ نیکپور آـ۱۰۸٤۹

باکمال تاثر وتاسف درگذشت ناگهانی دوست عزیزم بهرام بزرك نیارا بخانواده محترم بزرك نیا تسلیت عرض مینماید . کامران مصباح کریمی ـ حسین سام

آـ۱۰۸٤۷

فوت مرحوم آقای حسن علیمحمدی رابساکنین قراء ارنگه مخصوصا بازماندگان واهالی واریان و برادران علیمحمدی ونعمتی تسلیت میگویم . دکتراحمد معینی

آـ۱٤٦۸۰

دوست عزیزمان جناب آقای حسن مبادی در مصیبت وارده سهیم ودرغم واندوه شریکیم .

حسین ایمان ـ محمد قماشی ـ دکتر احمد دانش بخش ـ محمد جلالی آـ۱۰۸۱۹

بااندوه فراوان فوت دوست ناکام شادروان بهرام بزرك نیارا بخانواده آن مرحوم تسلیت عرض نموده از خداوند متعال صبرو شکیبائی برای خانواده آن مرحوم خواستاریم .

هوشنك فرهان ـ منصور لاوی ـ موئیز چادرچی ـ حسام مقتدر ـ سلیمان بوستانی ـ پرویز یوسف زاده ـ نوراله حدوت آـ۱۰۸۸۹

سالروز انقلاب مصر

عبدالناصر گفت در امور عراق مداخله نکرده ام

رادیو بغداد شدیدتر از دوران نوری‌السعید بما حمله‌میکند-عبدالحمید سراج‌برای بهبود روابط عراق‌ومصر به‌بغدادرفت

لندن - دیروز عبدالناصر رئیس جمهوری متحده عربی در میدان مرکزی قاهره نطقی در برابر نیم میلیون جمعیت‌ایرادنموده و گفت سیاست وی در مقابل بریتانیا و امریکا و شوروی بر اساس‌دوستی و احترام متقابل استوار شده‌است. سیاست جهانی دولت وی « بیطرفی مثبت »است.

عبدالناصر که بمناسبت هفتمین سالگرد انقلاب مصر صحبت می کرد گفت : مصر دوستی را با دوستی و دشمنی‌را با خصومت‌پاسخ میدهد.

سیاست جمهوری متحده در مورد روابط بین اعراب بر مبنای «وحدت» کار گذاشته شده واین سیاست است که‌مورد مخالفت امپریالیستهاو فرصت طلبان اسرائیلی‌و کمونیست ها قرار گرفته است و آنان ناسیونالیسم عرب را خطری متوجه خود میدانند.

درباره امور داخلی عبدالناصر گفت : دشمنان مصر اینطور وانمود میکردند که او دیکتاتور استولی وی بکار خود در بنا نهادن دموکراسی بر اساس « یك‌اجتماع تعاونی و دموکراتیك وسوسیالیست» ادامه داد.

عبدالناصر امپریالیستها را متهم نمود که میکوشند تا میان اعراب نفاق اندازند. مصر و سوریه تاکنون سعی کرده‌اند که بطرف هیچیك از مناطق نفوذ جهانی کشانده نشوند.

ناصر گفت قدم دوم وی بنیان گذاردن عدالت اجتماعی در کشور

عبدالناصر

است.

رئیس جمهوری متحده عربی‌درباره سد اسوان گفت این سد دارای اهمیت حیاتی برای مردم این‌کشور می باشد.

عدم مداخله

عبدالناصر گفت او هیچگاه در امور داخلی عراق مداخله نکرده و اتهاماتی که در این مورد بوی‌زده میشودتکذیب‌نمودو گفت‌حتی‌سرهنك عبدالحمید سراج وزیر کشورناحیه سوریه را بعراق فرستاد تا رهبران آن کشور را تشویق به اتخاذ سیاستی نماید که منجر به‌همبستگی بیشتر بین دوکشور گردد.

ناصر گفت در صورت لزوم وی اسلحه بدست گرفته و دوش‌بدوش عبدالکریم قاسم نبرد خواهد کرد.

مرکز ثقل

رئیس جمهوری مصر درحالیکه مورد استقبال شدید جمعیت انبوه قرار گرفته بود و هر لحظه بر شدت‌احساسات مردم افزوده میشد گفت مصر تبدیل به مرکز ثقل آزادی اجتماعی و سیاسی جهان عرب خواهد شد. نسل فعلی مصر در زمانی بسر میبرد که باید سرنوشت ملت را تعیین کند . آنچه که طی هفت سال گذشته بوقوع پیوسته کافی برای سربلندی و افتخار هرنسل خواهد بود.

ما نسلی هستیم که باید بار مسئولیت را بدوش گیریم آزادی را نمیتوان از مساوات جدا کرد و این دو بدون یکدیگر مفهومی ندارند . در گذشته صحبت هائی‌از دموکراسی برای ما میشد ولی عملی مشهود نگردید.آیادموکراسی سیاسی بدون دموکراسی اجتماعی امکان پذیر است ؟ آیا با وجود ۸۰ هزار سرباز انگلیسی در سرزمین مصر آزادی سیاسی برای این کشور مفهومی میتوانست پیدا کند ؟

آزادی چه مفهومی برای دهقانی میتواند داشته باشد که اسیر و برده زمین می باشد و یا کارگری که هر آن در خطر اخراج قرار گرفته چه استنباطی از آزادی خواهد داشت ؟

حمله بکمونیستها

عبدالناصر سپس به رادیو بغداد حمله کرده وگفت در زمانی که کمونیستها در عراق قدرت گرفته‌اند رادیو بغداد بمراتب شدیدتر از دوران نوری سعید به جمهوری متحده عربی حمله میکند.

رئیس جمهوری متحده عربی سپس گفت کسانی که‌سبب جاری شدن سیل خون در ماه مارس گذشته در موصل شدند همان ها مسئول حوادث خونین کرکوك هستند . اما در مورد کمونیستهای عرب جمال عبدالناصر آنها را « عوامل بیگانه » خواند.

یك بار دیگر جمال عبدالناصر گفت که‌کمونیستهای سوریه و مصر از کمونیست های ایتالیادستور می گیرند.

مراسم مربوط به هفتمین سالگرد انقلاب مصر ٤ روز طول خواهد کشید و امروز رژه بزرك نظامی د رساحل رود نیل انجام گردید.

رویتر - آسوشیتد پرس - خبرگزاری فرانسه

آیزنهاور گفت :

هنوز راه کنفرانس سران کشورها گشوده است

احتیاجات برلن را درصورت محاصره شهر نمیتوان از راه‌هوافراهم‌آورد- آیزنهاور به‌سیاست‌وتاکتیك‌هرتراطمینان‌دارد

واشنگتن - آسو شیتد پرس - پرزیدنت ایزنهاور طی مصاحبه مطبوعاتی خود اظهار داشت‌هرگاه در کنفرانس وزرای خارجه ژنو پیشرفت حاصل شود هنوز میتوان گفت راه برای تشکیل کنفرانس سران باز است و اکنون بایدمنتظر نتیجه کنفرانس بود.

درباره امکان رساندن خواربارو مایحتاج به برلن غربی از طریق‌هوا، رئیس جمهوری امریکا گفت برلن اکنون به یك شهر صنعتی بزرگی تبدیل شده که هر روز مقدارزیادی مواد خام از آلمان شرقی به آنجا وارد میشود و در حقیقت مشتری خوب مواد اولیه آلمان شرقی محسوب میشود.

با این ترتیب تصور نمیرودبتوان تمام مایحتاج یك شهر صنعتی‌بزرك را ا زطریق هوا تامین کرد .وی اظهار امیدواری نمود که این شهر در محاصره بازرگانی قرار نگیرد. با این حال نمیتوان گفت جز راه هوائی راه دیگری برای تامین مایحتاج شهر برلن غربی وجود ندارد.

رئیس جمهور امریکا در جواب سئوالات خبرنگاران باین نکات نیز اشاره کرد.

مسافرت نیکسون

۱- نیکسون معاون رئیس جمهوری امریکا فقط حامل‌اطلاعاتی می باشدوماموریت مذاکره وانعقاد قرارداد با مقامات شوروی را ندارد .

۲- احتمال بسیار کمی وجود دارد که آلمان غربی مسلح به‌سلاح های اتمی علیه غرب وارد نبردشود.

اطمینان به هرتر

۳- رئیس جمهوری امریکاگفت به سیاست و تاکتیك هرتر در کنفرانس ژنو اطمینان دارد و حال که مذاکرات به بن رسیده امکان بروز اختلاف نظر بین کشورهای غربی موجود نیست .بریتانیا و فرانسه با امریکا در حفظ حقوق غرب در برلن همصدا و متحد می باشند.

٤- رئیس جمهوری امریکا گفت تبلیغات شوروی یك تصویر غیر واقعی از مردم شوروی و ملل‌اسیر اروپای شرقی و سایر ملل جهان که درزیر یوغ کمونیست بسر میبرند بدست میدهد .امریکابخاطر اصل عدالت امیدوار است تمام‌ملل اسیر آزاد شوند.

٥- سئوال شد آیا امریکا از سلاح های اتمی بر فراز خاك‌کشور های دوست استفاده خواهد کردو یا سیاست یك حمله وسیع‌انتقام جویانه را علیه شوروی دنبال میکند رئیس جمهوری امریکا پاسخ داد امریکا قصد ندارد در هیچزمانی دوستان خود را در معرض خطر نابودی قرار دهد.

کنفرانس ژنو درآستانه شکست است

وزیر خارجه فرانسه گفت کنفرانس ژنو از زمان تشکیل‌خود کوچکترین پیشرفتی نداشته است

ژنو -خبر گزاری فرانسه -جلسه دیروز کنفرانس ژنو یکی از طولانی‌ترین ودرعین‌حال جالب‌ترین جلسات ژنو بود .

از بدو شروع کار کنفرانس ژنو وزیران امور خارجه دول غربی از اندره گرومیکو وزیر امور خارجه شوروی خواسته‌اند تا باین سئوال پاسخ دهد «شما پیشنهاد کرده‌اید برای مدت ۱۸ ماه وضع فعلی‌برلن حفظ شود اما ضمانت میکنید که در پایان مدت تعیین شده دولت شوروی دست بعملیات یك جانبه در برلن نزند ؟ »

اندره گرومیکو دیروزباین سئوال پاسخ داد روش شوروی را روشن ساخت . وی گفت در پایان ۱۸ماه دولت شوروی دست به هیچگونه عمل یك‌جانبه‌نخواهد زدحتی دراین فاصله موقتی نیز عملیات یك جانبه انجام نخواهد داد

بدون شرط

وزرای غربی سئوال دیگری نیزاز گرومیکو کرده بودند که وی به آن پاسخ داد . وزرای امور خارجه غرب سئوال کرده بودند آیا دولت شوروی حاضر است تشکیل کمیته دو آلمان را منوط به انعقاد یك موافقتنامه موقتی‌درموردبرلن بکند؟

گرومیکو گفت‌من هیچگونه‌شرطی برای تشکیل کمیته دو آلمان نخواهم پذیرفت . من مایلم که هر دو این مسئله که بیکدیگر بستگی دارند باهم حل وفصل گردد .

بزور

هرتر شدیدا استراتژی شوروی را که مایل است پیشنهادهای خود را با زور بقبولاند مورد انتقاد قرار داد .

هرتر گفت دول غربی مایل هستند که‌دولت شوروی بین مسئله برلن وایجاد کمیته دو آلمان ارتباطی برقرار سازد .

هرتر افزود دولت شوروی سعی دارد تا ازعلاقه غرب‌در موردبرطرف ساختن بحران برلن که توسط شوروی ایجاد گردید سوء استفاده کند .گرومیکو مایل است مسئله آلمانرابه‌کمیته‌ای که‌از نمایندگان آلمان آزاد و کمونیست های‌آلمان شرقی تشکیل خواهد شد واگذار نماید و روشن است که نتیجه مذاکرات چنین کنفرانسی شکست قطعی است .

در حقیقت‌آنچه که‌گرومیکو مایل است اینستکه شهر برلن را با دو میلیون جمعیت آن از آزادی‌محروم ساخته و به بلعد .

تهدید شوروی

تهدید شوروی ولهستان برای دست زدن به عمل علیه برلن غربی در کنفرانس ژنو که در شرف قطع شدن میباشد ، مانند بمب منفجر شد .

ازاین‌لحن‌اعلامیه‌چنین‌استنباط‌میشود که کشورهای کمونیست آماده شده‌اند که غرب رااز برلن‌بخارج برانند این تهدید به بحران مذاکرات ژنو افزود ودر حالیکه وزرای خارجه میکوشند راهی‌برای خروج از بن بست فعلی بیابند.

وزیر خارجه فرانسه گفت‌تاکنون کوچکترین پیشرفتی در مذاکرات ژنو حاصل نشده است ووضع‌مانند هفته قبل است‌که کنفرانس شروع بکار کرده‌است .

خبرگزاری فرانسه ،آسوشیتدپرس

هریمن گفت :

درشوروی آزادی، آزادی میآورد

تهدیدهای خروشچف بلوفی‌بیش‌نیست وبرای‌جدانمودن دول‌غربی‌از یکدیگر است

واشنگتن - آسوشیتد پرس - اورل هریمن سفیر سابق امریکا در مسکو که اخیرا مسافرتی به با شوروی نمائیم در اشتباه است زیرا هشت میلیون نفر عضو حزب کمونیست که زمام امور شوروی را شوروی نموده‌با خروشچف ملاقات نمود طی سخنرانی‌خود در ضیافت باشگاه ملی روزنامه نگاران گفت هرگاه کسی در امریکا تصورکند ما میخواهیم رفع تشنج موجود را در دست دارند آماده‌اند که کلیه معتقدات ما رانابود نمایند.

هریمن گفت در شوروی یك‌نقطه ضعف در نظر من مشهود شد و آن آثار و علائم آزادی است و وگرچه نمیتوانم آنرا علائم آزادی بطور اطلاق بدانم ولی شبیه به آن میباشد و مردم اندکی ازفشار سابق آزاد می شوند . آزادی‌بدنبال خود تقاضای آزادی خواهد داشت.

آنچه من‌استنباط کردم درشوروی روح فردی کاملا کشته و منکوب نشده است.

خطر جنك

هریمن گفت تصور نمیکند که خروشچف دست به یك جنك‌عمومی علیه امریکا بزند زیرا میداند که این کار چه خطرات عظیمی خواهد داشت . با اینکه نخست وزیر شوروی در مورد برلن در موقعیت تاکتیکی ممتازی قرار دارد ولی دست به یك جنك عمومی نخواهد زد.

هریمن بار دیگر خود را موافق دیدار خروشچف از امریکا نشان داد و از این نظریه دفاع کرد.

هریمن سپس گفت اصول عدم شناسائی چین کمونیست یکی از جنبه های « غلط» سیاست‌جمهوری خواهان است . فرماندار سابق نیویورك افزود تهدید های مکرر خروشچف بلوفی بیش نیست وبخاطر آنست که غرب را از هم جدا سازد.

وی افزود چین و شوروی‌اختلافی ندارند زیرا شوروی به کمك چین در خاور دور نیاز دارد و نیز چین کمونیست به کمك های فنی‌روسها محتاج است.

کوهنوردی

درباره سلامتی خروشچف به خبرنگاران گفت من با خروشچف در باغ و جنگل راه رفتیم و از کوهی بالا رفتیم و با وجود اینکه من خیلی تند میرفتم خروشچف‌هم بهمان سرعت می آمد. شب هم که شام می خوردیم خروشچف از تمام غذاها خورد فقط در خوردن کره و روغن امساك مینمود . رویهمرفته دلیلی بر عدم سلامتی وی نیافتم.

خروشچف هم مانندهمه شماکمی چاق شده است و شاید پزشکان توصیه کرده‌اند در خوردن چربی پرهیز کند.

رئیس جمهور سابق کوبا بخیانت‌متهم شد

سه‌نفرآمریکائی ویك‌انگلیسی نیزدرکوبا بازداشت‌شده‌اند

هاوانا - آسوشیتدپرس - مقامات دولتی کوبا اعلام داشتند که ۷نفر نظامی وعده‌ای غیر نظامی باتهام‌توطئه علیه رژیم‌فیدل کاسترو واعزام‌دستجات انقلابی به‌نیکاراگوتا باز داشت شده‌اند .

یکی از وکلای دادگستری‌هاوانا «اوروتیا» رئیس جمهوری سابق را باتهام خیانت علیه کشور دردیوانعالی تحت تعقیب قرار داد .

این وکیل دادگستری ازدیوانعالی تقاضا کرده است که موقتادستور بازداشت اوروتیا را صادر نماید تا کابینه ملی تصمیم لازم اتخاذکند.

اوروتیا باتفاق همسر خود دریك کارخانه در حومه هاوانا که بشدت محافظت میشود زندگی میکند .

وی نزد برادر زن‌خودکه کارمند کارخانه است بسر میبرد واز روز ۲۹ ژوئن تحت‌نظر قرار گرفته است .

اعلامیه روزچهارشنبه خبربازداشت ۳نفر آمریکائی و یك انگلیسی را بطور دستجمعی تائید نمود .

این عده در زندان هاوانا زندانی شده‌اند .

اعتصاب غذای ملیون الجزایر

رادیو بغداد- چهار صدنفر زندانی الجزایری درزندانهای پاریس مدت شش روز است که‌اعتصاب غذا اعلام کرده‌اند وتاامروز اعتصاب خود را نشکسته‌اند .

علت‌اعتصاب بدرفتاری زندانبانان فرانسوی بازندانیان الجزائری‌می‌باشد.

یك خبر ازپاریس حاکی‌است که هیئتی‌ازکارگران و مستخدمین کارخانجات پاریس دیروز باژنرال دوگل رئیس جمهور فرانسه ملاقات کردند وعریضه‌ای تقدیم نمودند که‌طی آن تقاضا شده بود بامسلمانان الجزائر رفتار مناسبی شود .

تظاهرات ضد کمونیستی درکرالا

تریواندروم - رویتر - دیروز ۲۰۰ نفر زن‌مخالف دولت کمونیست کرالا سعی می‌کردند از نزدیك شدن مردم به ادارات ومدارس جلوگیری نمایند و پلیس ناچار بمداخله و استفاده از باتون و گاز اشك‌آور شد تا آنان‌را متفرق نماید .

«پاده‌نابان» رهبر نهضت ضد دولتی در کرالا گفت در نظر دارد دامنه اغتشاش را بکلیه دهات و نقاط ایالت توسعه دهد تا کار دولت کمونیست بکلی فلج‌شود . وی اظهار امیدواری نمود که باتشدید دامنه تشنج دولت کمونیست‌ظرف یکی‌دوهفته آینده از کار برکنار شود .

قابل توجه آقایان مهندسین ومقاطعه‌کاران وکارخانجات

علاقمندان به (ایرانیت واترنیت)

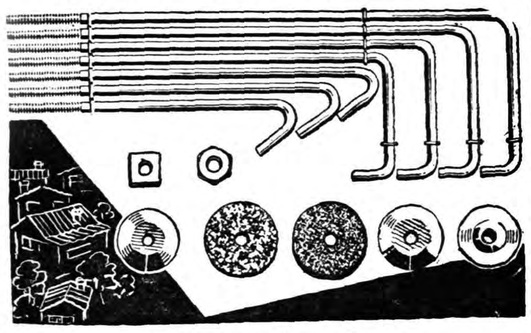

همه رقم و به‌اندازه‌های مختلف

(کروشه - کرنیه - چنگك)

با واشر ومهره های گلمنیزه (ضدزنك - ضدرطوبت) باواشرازبست (ضد نشت آب از پشت‌بام بداخل) موجود است

کسانیکه قبلا سفارش داده بودند مستقیما به :

کارگاه‌لوازمات(ایرانیت‌واترنیت‌مشعلانی)

واقع درمیدان فوزیه خیابان ایرانمهر جنب بیمارستان ابوحسین شماره های (۳۲ - ۳٤ - ۳٦) مراجعه فرمایند

آ- ۱٤٦٥٤ ۱-۲

امشب خوخولها امشب

دوبله بفارسی

درایتالیا

باشتراك :

ماریتسیو آرنا

و

اینگه‌شوینر

بهترین وشیرین‌ترین فیلم‌کمدی - انتقادی که سوژه‌بکر آن بسیارسرگرم‌کننده‌است

تراس و سالن سینمانیاگارا - سینما حافظ

آ-۱٤۷۰۲

اگوروتون مرشی

مغازه آلپ

خیابان نادری تلفن ٤٦٨١٧

نقدواقساط بفروش میرسد

یك سوم نقد وبقیه باقساط هشت‌ماهه

آ- ۱٤٦٧٦

آنـــــن

فرانکفورت

نیویورک

هر هفته

روزهای شنبه

سابنا

BELGIAN World AIRLINES

خیابان فردوسی شماره ٥١٤ تلفن ٦٨٩٩٧

افزایش جرائم درمیان جوانان انگلیس

لندن ـ رویتر ـ نشریه پلیس لندن حاکی است که میزان جرائم در لندن بسیاربالا رفته و بحدی رسیده است که هرگز سابقه نداشته. بخصوص برتعداد جرائم جوانان افزوده‌شده است.

گزارش نشریه مزبور میگوید درسال ۱۹۵۸ تعداد جنایات و جرائم ازدرجه جنحه ۱۵۱٫۷۹۶ فقره‌بوده است درحالیکه درسال ۱۹۵۷ ۱۲۵٫۷۵٤ فقره جنحه و جنایت بوقوع پیوسته است.

مقایسه این‌دو رقم ۲۰ درصد افزایش نسبت به‌سال ۱۹۵۷ نشان میدهد. سال گذشته ۳۳۸۱۸ نفر از جوانان کمتراز ۲۱ سال باتهام ارتکاب جرائم مهم‌بازداشت شدند واین رقم ۲۱ درصد نسبت به جرائم جوانان درسال ۱۹۵۷ افزایش نشان میدهد.

رئیس پلیس معتقداست علت اصلی ارتکاب جرائم همان است که قرنهاپیش شناخته شده‌ولی آنچه سبب ناراحتی گردیده این حقیقت است که اعمال روشهای مترقی دراداره زندانیها تاثیری‌در کم کردن‌تعداد جرائم نداشته است.

عراق

بقیه ازصفحه اول

بغداد ـ فرماندار نظامی عراق سرتیپ عبدی در بیانیه‌ای که دیروز انتشار داد به تمام سکنه کرکوك اعلام نمود که به‌خانه های خود باز گردند. زیرا وضع آرام است وحکومت براوضاع تسلط دارد.

ضمنا طی همین بیانیه از مردم در خواست نمود برای شهادت در محضر کمیته تفتیش حاضر شوند. زیرا این کمیته می خواهد بادانستن اصل قضایا به اجرای عدالت و مجازات مسببین آشوب اخیر اقدام نماید.

آرامش

لندن ـ سخنگوی وزارت خارجه انگلیس طی کنفرانس مطبوعاتی خود گفت: در باره ادامه زدوخورد در کرکوك وسایر نقاط عراق به وزارت خارجه اطلاعی نرسیده است که موید دعوی منابع قاهره ودمشق باشد.

این سخنگو در پاسخ یکی از مخبرین گفت بنابر آخرین گزارش های رسیده اوضاع عراق کاملاآرام است.

سفارت عراق در آلمان غربی نیز دیروز اطلاع داد کهاوضاع کرکوك آرام می باشد.

کاردار سفارت عراق خادم خالف گفت: طی چند روز گذشته حوادثی در عراق روی داد که نظم و آرامش کشور را مختل نمود و مرکزاصلی این حوادث کرکوك بود. دراین حوادث تعدادی خانه ویران شد و تلفات و خساراتی روی داد.

کاردار عراق گفت: پس‌از آرامش اوضاع اکنون یك کمیته مخصوص بازرسی کار خودرا برای بررسی علل حوادث کرکوك آغاز نموده است. این کمیته از مردم دعوت کرده است تا با آن تماس بگیرند واطلاعات خودرا در اختیار کمیته بگذارند.

مطلع می شدیم

در محافل دیپلماتیك لندن راجع به وضع عراق گفتگو ادامه دارد. وزارت خارجه انگلیس بنابه آخرین گزارش های سفارت این کشور در بغداد معتقد است که اوضاع کاملا آرام می باشد. وزارت خارجه می گوید. «اگر خبری بود ناگزیر ما مطلع می شدیم.»

سفیر انگلیس در عراق «سر همفری ترویلیان» دیشب برای شرکت در کنفرانس سفرای انگلیس در کشور های عرب وارد لندن شد و قرار است پس‌از پایان کنفرانس دوران مرخصی خود را آغاز نماید.

مقامات وزارت خارجه می گویند اگر اوضاع عراق آرام نبود، وی هرگز پست خود را بری گذرانیدن مرخصی ترك نمی گفت. این‌محافل ادعای منابع مصری را دایر به کشته شدن ۵۰ تن در حوادث عراق عجیب میدانند.

وزارت خارجه عراق، به انگلستان اطمینان داده است که به ۶۰۳ تن اتباع اینکشور در کرکوك هیچگونه صدمه جانی و مالی وارد نشده است.

جعل واختراع

مقامات سیاسی مسئول انگلستان حوادث عراق را که توسط دمشق وقاهره انتشار یافته «جعلی» تلقی میکنند.

آخرین گزارش‌های رسیده به لندن نشان میدهد که سرلشکر عبدالکریم قاسم نظم رادر عراق مستقر ساخته و به افتشاش‌ناحیه نفت خیز کرکوك پایان بخشیده است.

کارشناسان انگلیسی امور خاورمیانه میگویند قاهره داستان «اختراع» نموده است.

سفیر انگلیس در عراق که بلندن آمده میگوید قاسم کاملا بر اوضاع مسلط است وحداکثرتلفات شورش‌های محلی اخیر عراق که فقط سه روز ادامه یافت از پنجاه تن بیشتر نیست. بنظر وی اکنون بهیچ نحو بیم سقوط حکومت قاسم نمیرود.

محافل وزارت خارجه انگلیس خبر تسلیم سلاح‌های اتمی روسی‌را به نیروهای مسلح عراق باقید احتیاط‌دریافت داشتند و به‌جراید نیز توصیه‌نموده‌اند که زیاد به‌این خبر ترتیب اثر ندهند.

کوزنتسف معاون نخست وزیر شوروی در بغداد گفته بود اگر عراق از ماسلاح اتمی بخواهد آنرا مورد بررسی قرار خواهیم داد.

سخنگوی وزارت خارجه گفت: «مسلما شوروی مایل نیست به خاورمیانه سلاح اتمی وارد سازد زیرا روسها میخواهند خاورمیانه‌را از لحاظ اتمی خلع سلاح نمایند و امریکائیها نیز سلاح‌های اتمی خود را در این منطقه انبار ننمایند.

مرده زنده میشود

ضمنا رادیو بغداد قتل یکی از همکاران نزدیك عبدالکریم قاسم را توسط کمونیستها تکذیب نمود. این رادیو تلگرافی را که سرهنك شمس‌الدین عبدالله رئیس نخستین شورای نظامی مخابره نموده‌قرائت کرد.

سرهنك شمس‌الدین طی این تلگرام وفاداری خود را نسبت به قاسم اطلاع‌داده است و حال آنکه منابع دمشق خبر مقتول شدن وی را منتشر نموده بودند.

مقارن قرائت اعلامیه فرماندار نظامی عراق‌از رادیوبغدادبود که منابع مصری توسعه دامنه شورش رابه بغداد اطلاع دادند.

رادیو بغداد بیانیه مصطفی سلیمان فرمانده پادگان‌کرکوك رانیز قرائت نمود. فرمانده هنك کرکوك بیانیه رابااعلام‌وفاداری به‌عبدالکریم قاسم پایان داده است.

گزارش‌های قبلی از پیوستن قسمتی از پادگان کرکوك به کمونیستها خبر میداد. کلیه اخبار شورش‌های اخیر عراق از منابع جمهوری متحده عربی و خبرگزاری «منا» (خبرگزاری خاورمیانه) که توسط مصریها اداره میشود منتشر میشد ورادیوبغدادفقط به حوادث کوچك محلی اشاره میکرد.

سلاح آتشین

سرتیپ عبدی فرماندار نظامی بغداد طی اعلامیه‌ای حمل سلاح آتشین را برای عموم قدغن‌ساخت.

در اعلامیه‌گفته شده حتی‌کسانی که جواز حمل اسلحه نیز دارند باید از این دستور پیروی کنند.

تفسیر کمونیستها

روزنامه «اتحادالشعب» و«البلاد» و «صوت‌الاحرار» چاپ بغداد تاکید کرده‌اند که شورش واغتشاش کرکوك و موصل توسط قبائل‌ترك وابسته بدسته سیاسی «تورانیا» ایجاد شد که مایلند نواحی کرکوك وموصل به ترکیه ملحق شود.

افراد «تورانیا» در کرکوك اول دفعه برروی کسانی که بدون سلاح در مراسم چهاردهم ژوئیه شرکت کرده و رژه میرفتندشلیك کردند.

بدینجهت مردم با کمك ارتش برای برقراری نظم دست باقدام زدند.

روزنامه‌های کمونیستی لبنان‌به مطبوعات جمهوری متحده عربی و خبرگزاری های غربی حمله کرده و مدعی شده‌اند که حقایق را پنهان نموده وادعا کرده‌اند که گویا حادثه مزبور توسط کمونیستها برپا شده وارتش ناگزیر علیه آنهاوارد اقدام شده است. محافل جمهوری متحد عربی باایراد اتهامات ناروا ثابت میکنند که مستقیما در این توطئه دست داشته و یا حداقل جمهوری متحده عربی از توطئه کنندگان حمایت میکرده است.

آسوشیتدپرس ـ رویتر ـ خبرگزاری فرانسه ـ یونایتدپرس

ریچارد نیکسون به‌مسکو پرواز کرد

نیکسون پس‌از ملاقات باآیزنهاورگفت امیدوارم محیط برای رفع اختلافات باشوروی مساعد باشد

واشنگتن ـ آسوشیتدپرس ـ ریچارد نیکسون‌معاون رئیس‌جمهوری امریکا پس از ملاقات باپرزیدنت ایزنهاور گفت امیدوار است که در مسافرت خود به شوروی‌محیط راساعد برای رفع اختلافات‌موجود بنماید. این نکته بسیار مهم است که باید هرگونه اشتباه درمحاسبه از جانب خروشچف نخست وزیر شوروی دوباره قدرت امریکا و وحدت این ملت برطرف شود.

نیکسون دیشب باهواپیما عازم شوروی شد و قرار است مدت ۱۱ روز در آن کشور گردش نماید. در طی‌این‌مسافرت‌معاون رئیس‌جمهوری امریکا چند بار با خروشچف ملاقات خواهد نمود.

نظریات ایزنهاور

نیکسون گفت ضمن ملاقات با خروشچف سعی خواهم کرد وی‌را از نظریات پرزیدنت ایزنهاورآگاه نمایم.

ایزنهاور طی مصاحبه‌مطبوعاتی

دیروز صبح خود گفت برعهده خروشچف است که سیرمذاکرات بانیکسون را مشخص کند و هدف نیکسون تنها آگاه کردن خروشچف ازوضع ملت امریکا میباشد.

نیکسون بعنوان یك فرد مطلع بدستگاه حکومتی و آگاه به افکار وعقاید ملت امریکا به خروشچف اطلاعاتی خواهد داد.

درست همزمان با سفر نیکسون معاون رئیس جمهوری امریکا به شوروی روزنامه پروادا سرمقاله تندی نوشته وطی آن از قطعنامه کنگره وبیانیه دولت امریکاکه طی آن اظهار امیدواری شده که ملل پشت پرده آهنین آزادی از دست رفته خود را با زیابند انتقاد کرده است. این حمله بسیارشدید بوده ودر ماههای اخیر سابقه نداشته است. گفته میشودکه مقاله‌روزنامه پراودا در مسافرت نیکسون و مذاکرات او با خروشچف بی‌تاثیر نخواهد بود.

جالبترین اخبار

در ۲۴ ساعت گذشته

روزنامه نیوز کرونیکل کاریکاتور بزرگی در صفحه اول خود چاپ کرده است. دراین کاریکاتورهمسرخروشچف یك روز نامه که خبر خود داری خروشچف از مسافرت به کشور های اسکاندیناوی رادرج کرده در دست دارد و با عصبانیت می گوید «خیلی زرنگی! حالا بگو به بینم ماه اوت کجا برویم؟»

* * *

روزنامه مسکو «پراودا» شرحی در باره کمی بالش در مسکو نوشته و گله کرده است که چرا بر میزان تولید بالش افزوده نمی شود. روز نامه مزبور می نویسد مردم مسکو پس‌از ماهها دوندگی تازه باید توی یك صف طولانی ایستاده وکارت شناسائی خودرا برای دریافت یك بالش ارائه دهند.

در مسکو یك کارخانه‌بالش سازی وجود دارد و آنهم بالش های نوع پست تهیه می کند

روزنامه مزبور سپس می نویسد بعید نیست که روزی از مردم مسکو به خواهند به خاطر بدست آوردن یك بالش علاوه بر کارت شناسائی یك گواهی از کارخانه ایکه در آن کار می کنند وبالاخره یك‌گواهی ازاتحادیه کارگری ارائه دهند.

* * *

دیروز دستجات ارتش ترکیه عازم نواحی شمال‌شرقی آن کشور شدند تا اهالی را از خطر آتشفشانی نجات دهند.

از دوروز پیش ناگهان کوه سوتلو شروع به آتشفشانی کردو مواد مذاب به سرعت در اطراف پراکنده شد واهالی ناچار خانه های خودرا ترك کرده و به نقاط دور دست رو آورده‌اند.

خلاصه اخبار

استکهلم ـ مقامات سوئدی‌به‌سفارت شوروی اطلاع‌دادند که‌دلیل خروشچف را برای فسخ عزیمت به‌کشور سوئد موجه نمیدانند دریاد داشتی که‌ازطرف دولت سوئد به‌سفیر شوروی داده شده گفته میشود برخلاف آنچه خروشچف دریادداشت خود ذکر نموده موقعیت کنونی ازهیچ لحاظ مباینتی باچنین‌سفری ندارد.

***

نیویورك ـ اعتصاب کارگران فولاد امریکا سبب تقلیل ۸۵٪ درتولیدملی فولاد این کشور شده‌است. در نتیجه اعتصاب یك‌میلیون کارگر فولاد سی‌هزارکارگر معدن و تعداد زیادی کارگر راه‌آهن ورانندگان کامیون بیکار مانده‌اند.

***

لندن ـ دیروزدوبمب‌دربرابر سفارت امریکا ویك بمب در برابر کلیسای کاتولیك که‌مقراسقف‌کواتمالامی‌باشد منفجر شد. به‌بنای کلیسا و سفارت آسیب مختصری واردشد.

***

غزه ـ دیروز ۱۲ هواپیمای اسرائیل به‌آسمان جمهوری متحد عربی تجاوز کرده ومدتی برفراز دهکده خان یونس درغزه پرواز نمودند.

***

واشنگتن ـ مجلس نمایندگان امریکا لایحه کمك‌خارجی رابه‌مبلغ سه‌میلیارد و۵۵ میلیون ودویست هزار دلار تصویب کرد.

***

توکیو ـ نشریه‌سازمان‌توسعه‌بازرگانی خارجی ژاپن اعلام کرد که جنس ونوع مواد ساخته شده در چین کمونیست که بکشورهای خاورمیانه و جنوب شرقی آسیا صادر میشود بهتر شده است.

***

کراچی ـ دولت پاکستان رسمااعلام کرد که‌درآینده سازمان های اصلی سیاسی ومرکزی حکومت پاکستان به «راولپندی» دردوهزار کیلومتری شمال کراچی منتقل خواهند شد.

مادام باترفلای

ژاپنی‌ها یکی‌ازقدیمترین ملل شرق هستند که بحفظ سنن‌وآداب خود علاقه فراوان دارند. دراین عکس دونفر از رقاصه‌های ژاپنی‌بالباس ملی خود دیده میشوند. این‌تصویربیننده‌رابیاد اپرای معروف مادام «باترفلای» اثر پوچینی‌آهنگساز ایتالیائی میاندازد.

واشنگتن ـ درماه ژوئن قیمت‌ها و هزینه‌زندگی درامریکا بطور بیسابقه بالا رفت وبمیزان چهاردهم ترقی کرده است.

***

لندن ـ چرچیل‌وهمسرش برای گردش درجزایر یونان دیروز باهواپیما از لندن عزیمت نمودند.

***

قاهره ـ نمایندگان کشورهای عضو اتحادیه عرب موافقت کردند که‌درماه سپتامبر آینده کنفرانسی ازسران‌دول عرب در (کازابلانکا) تشکیل‌شود.

***

نیوهامپشایر ـ نیروی هوائی‌امریکا اطلاع‌داد که‌دیروزدرتعلیمات سحرگاهی نیروی هوائی یك‌هواپیمای تفتکش سقوط کردو۷ تن‌سرنشینان‌آن کشته شدند.

***

تونس ـ رسما اعلام شد که رئیس جمهوری تونس دعوت ملك حسین را برای سفر به‌اردن پذیرفته است.

***

بغداد ـ دیروز لال شاه غیاری سفیر پاکستان درعراق براثر سکته قلبی‌در بغداد درگذشت.

***

لندن ـ یك سخنگوی وزارت خارجه انگلیس اظهارداشت که‌دولت بریتانیا علاقمنداست تغییراتی درمنشور ملل متحد داده‌شود.

نتیجه قرعه‌کشی سری ٤٤٨

بلیطهای هفتگی بخت‌آزمائی ملی

شماره	۵	۵۰	ریالی
شماره	۸۹	۱۰۰	ریالی
شماره	۱۲۰	۱۰۰۰	ریالی
شماره	۶۰۳۰	۲۰۰۰۰	ریالی
شماره	۲۷۳۰۹	۳۰۰۰۰۰	ریالی
شماره	۲۷۳۰۸	۱۰۰۰۰	ریالی
شماره	۲۷۳۱۰	۱۰۰۰۰	ریالی

آ ـ ۱٤٦۷۰ بنگاه بخت آزمائی ملی.

قبل از خرید هرگونه چرخ‌خیاطی از نمایشگاه برنینا که دارای‌چرخهای خیاطی مختلف ازنوع دوخت معمولی ـ زیکزاك وگلدوزی اتوماتیك میباشد دیدن فرمائید

چرخهای خیاطی فاوریت ٥٤٤ مخصوص دوخت معمولی ـ قابل تبدیل بچرخ‌گلدوزی اتوماتیك ۲ـ٥٤٠ میباشد

برنینا

نمایشگاه جدید خیابان شاه نرسیده چهارراه شاه

آ ـ ۱٤٤۲٦ تبلیغاتی ـ آ ـ آ ۱ـ۵

قراردادهای اقتصادی عراق با کشورهای شرقی

رادیو بغداد ـ امروز یك قرارداد تجارتی بین جمهوری عراق وکره شمالی منعقد گردید ویك قرارداد دیگر بین‌جمهوری عراق و آلبانی بسته شد.

مذاکرات مفصلی بین هیئت های نمایندگی کره وآلبانی ازیك طرف و مقامات صلاحیت‌دار عراقی صورت گرفت وتوام باحسن تفاهم و توافق نظر بود.

قراردادهای مزبور ازهرجهت وصورت مورد مطالعه ومداقه قرار گرفت ودرهیئت‌های نمایندگی عراق نمایندگانی ازطرف موسسات صنعتی وکشاورزی وحتی وزارت خارجه عضویت داشتند.

محصولات عکاسی هاف

Hauff FILM PHOTO

بافیلم هاف عکس بگیرید تازیبائی عکس های شما، چندین برابر شود

نماینده انحصاری فروشگاه فتو متروپل ـ لاله‌زار

از شهرستانها نماینده معتبر می‌پذیریم

سردخانه یاخچال ۲۷ فوتی

ساخت کارخانجات وستینگهاوس آمریکا

مصرف برق ۸۰۰ وات

با ذخیره‌ی صاحت

برای گوشت فروشیها، اغذیه فروشیها، هتلها، رستورانها

Westinghouse

شرکت سهامی ایران تکنو خیابان سعدی تلفن ۳۹۵۶۳ ۳۹۵۶۳

از امروز در رادیو سینمی

جاسوس دوسره

بزرگترین مدال افتخار آلمان برای یك جاسوس انگلیسی!!

باشرکت: جاك هاکینز ـ جیاسکالا

فیلمی‌که درتمام دنیا بعنوان یکی‌از زنده‌ترین آثار جاسوسی شناخته شده وبا موفقیت عظیمی روبرو گشته است

امشب — درسالن خنك سینماهای پارك ـ خورشیدنو — فیلم کمدی موزیکال دوبله بزبان فارسی — داماد فراری باشتراك: کمدین معروف ورقاصه مشهور اسماعیل‌یاسین تحیه‌کاریوکا — امشب

آ ـ ۱۴۷۱۲

انتقاد! خوانندگان

بقلم ابراهیم مسجدی

تلفن

من یکی از آنهائی هستم که چون یکدستگاه تلفن در دفتر کار خود دارم از صبح تا شب باید ناراحتی آنرا داشته باشم چرا؟ برای اینکه شماره بالا بنام اینجانب در اداره تلفن ثبت است ولی در دفتر تلفن در جلو اسم دبستان ایرانشاه همین شماره نوشته شده است!

صبح هنوز وارد نشده تلفن زنك میزند با آقای ناظم دبستان کاردارند ناچارم بآنها بگویم آقاجان اینجا دبستان نیست وعوضی گرفته‌اند! دوباره تلفن میکنند وآقای رئیس را می خواهند تا راجع بوضع تحصیلی بچه‌شان سئوال نمایند و اگر هم بآنها بگویم اینجا دبستان ایرانشاه نیست خیال میکنند دروغ میگویم و قصد شوخی ومزاح با آنها را دارم حتی اغلب کاربجای باریك میکشد وتوهین میکنند و اظهار میدارند که دفتر تلفن جلوی چشم آنها است در صفحه ۳۲ کاغذ آبی دفتر راهنمای تلفن تهران ۳۸۹۶۲ بنام دبستان ایرانشاه ثبت است آیا دم خروس را باور کنند یا گفته حقیر را؟

فرض بفرمائید باداره تلفن هم مراجعه نمائیم آنها فعلا کاری از دستشان ساخته نیست واظهار میدارند اشتباهی شده و دفتر راهنمای تلفن هم بین تمام مشترکین پخش گردیده و جمع آوری آنهم برای خاطر یك اشتباه مقدور نیست بنابراین شما بسازید تا سال آینده رفع اشتباه خواهد شد! بنده هم دستور اداره تلفن را اجرا میکنم تاسال آینده!!

حالا که راجع به تلفن صحبت شد اجازه بدهید دو موضوع که هردو مربوط به تلفن است بنویسم تاشاید رفع اشکال بشود.

موضوع اول باجه های پست‌وتلگراف و تلفن است که در خیابانها گذارده شده واین عمل قابل تقدیس است ولی این باجه‌ها فاقد پول‌خرد هستند و آنهائیکه میخواهند تلفن کنند باید یك میدان راه بروند تا پول خرد تهیه نمایند یکی از دوستانم میگفت که برای تلفن به یکی ازاین باجه ها مراجعه کردم و چون سکه دو ریالی نداشتم از متصدی مربوطه تقاضای پول خرد کردم گفت آقا ما که صرافی باز نکرده‌ایم! حتی حاضر شدم هشت ریال تمبر پست بگیرم شاید یك دوریالی بمن بدهد که بتوانم تلفن کنم ولی متصدی مربوطه از دادن سکه دو ریالی بمن خودداری کرد. واما موضوع دوم شاید شما خواننده عزیز بفرودگاه مهرآباد جدید تشریف برده باشید بدون اغراق از لحاظ ساختمان و زیبائی با بهترین فرودگاه‌های دنیا برابری میکند و مسافرین خارجی که بایران می‌آیند جالبترین قسمت برای آنها همین ساختمان فرودگاه مهرآباد است که با طرز خاصی اداره میشود دریك قسمت ازاین ساختمان فرودگاه چندین باجه برای پست‌و تلگراف و تلفن و غیره درست کرده‌اند در انتهای سالن دوتابلو بچشم میخورد که به زبان فارسی و لاتین بروی یکی از آنها نوشته شده تلفن و بروی دیگری نوشته شده‌است تلفن عمومی!

هشت اطاقك زیبا برای تلفن ساخته‌اند که بروی در دوتای از آنها نوشته شده تلفن خارجی‌و شش تای دیگر تلفن داخلی است!

برای اینکه شما بهتر بتوانیدراجع به تلفن خارجی آن قضاوت کنیدفکر کنید شما هم جزو یکی از مراجعین هستید که احتیاج دارید که بوسیله تلفن باشهر صحبت بفرمائید بنابر این در اطاق شماره یك را میکشید جلو ولی از تلفن خبری نیست در اطاقك دوم را باز میکنید چیزیکه نمیتوانید پیداکنید همانا تلفن‌است در اطاقك سوم را باز میکنید همانطور مثل اطاقك اول و دوم.

د راطاق چهارم را مایوسانه بازمی کنید می‌بینید دوسیم در اطاق است ولی از دستگاه تلفن خبری نیست در اطاقك شماره پنج را باز میکنید روحتان شاد میشود! چون دستگاه تلفنی را در این اطاق میبینید ولی جلوتر که میروید ملاحظه میکنید یك یادداشت روی آن گذارده‌اند که این تلفن خراب است!! کفرتان در می‌آید وباقهر غضب در اطاقك‌ششم را باز میکنید دستگاه تلفن را در مقابل خود میبینید گوشی را برمی دارید وسکه دوریالی را که بهزار زحمت تهیه کرده‌اید در سوراخ‌تلفن میاندازید ولی هرقدر صبر میکنید تلفن راه آزاد بشما نمیدهد ناچار محکم گوشی را برسرجایش میکوبید واز آخرین اطاقك تلفن خارج می شوید و به دو تابلو تلفن داخلی و خارجی و هشت اطاقك تلفن خیره‌خیره نگاه میکنید و باقدمهای سریع از آنجا دور میشوید تا کاری را که بوسیله تلفن قابل حل بود خودتان باتلف کردن دوساعت وقت انجام دهید.

توضیح وزارت فرهنك در باره کنگره

اداره روزنامه اطلاعات

متمنی است برای اطلاع خوانندگان محترم آن روزنامه توضیحات زیر را درج فرمائید:

منظور از تشکیل کنگره فرهنگیان اینست که مسئولین فرهنگی و متصدیان آموزش و پرورش کشور دور هم جمع شوند و باتبادل نظر وبحث در مسائل فرهنگی بتجربیات واطلاعات علمی و عملی خود بیفزایند وراههای تازه‌ای برای حل مشکلات تعلیم و تربیت ومفید ساختن فعالیتهای فرهنگی خود پیدا نمایند.

کارکنگره فرهنگیان مثل همه کنگره‌هائی که در نقاط مختلف جهان تشکیل میگردد بحث وتبادل نظر درباره مسائل مطروحه واظهار نظریات و پیشنهادهای مفیداست.

اعضاء کنگره فرهنگیان بتناسب مسائل مورد بحث در هر سال‌فرق میکند. در کنگره تابستانی سال گذشته چون مسائل مورد بحث بیشتر باداره دبیرستان ارتباط داشت‌روسای‌دبیرستانهاودانشسراها ومسئولین ادارات آموزشی کشور در آن شرکت داشتند. پیشنهادها ونظریات کنگره فرهنگیان درتابستان گذشته در کمیسیونهای فنی وزارت فرهنك مورد مطالعه وامعان نظر واقع شد وبراساس آن نظریات آئین‌نامه جدیدی برای دبیرستانها تنظیم گردید و سپس برای تصویب بشورایعالی فرهنك پیشنهاد شد. شورایعالی فرهنك پس از کسب نظر از دانشگاه و سایر علاقمندان و صاحبنظران تعلیم و تربیت با اصلاحاتی آنرا بتصویب رسانید. ولی چون این قبیل مصوبات باید از اول سال تحصیلی بموقع اجرا گذاشته شود از اول مهره ماه ۱۳۳۸ دردبیرستانهای کشور اجراء خواهد شد.

در کنگره فرهنگیان که در تابستان سال جاری تشکیل‌میگردد مهمترین مسئله مورد بحث برنامه تحصیلی دبیرستانها است ومنتخب دبیران کشور در رشته‌های‌مختلف تحصیلی دبیرستان در آن شرکت نمایند.

توضیحات فوق بمناسبت مقاله‌ایکه در روز ۲۷ تیرماه در آن جریده شریفه درستون «انتقاد» درج شده است معروض گردید.

رئیس اداره مطالعات وبرنامه‌ها وزارت فرهنك دکترمحمد مشایخی

اطلاعات ـ خوشبختانه نامه مزبور تایید ضمنی مقاله انتقادی مندرجه در شماره ۲۷ تیر ماه این روز نامه است زیرا از طرفی وزارت فرهنك درصورتی که بمصوبات کنگره علاقمند بود می باید قسمتی از آنرا در مهر ماه سال ۳۷ بمرحله اجرا در آورد.

ضمنا لازم بتوضیح است که مصوبات کنگره بر سه قسمت تقسیم میشود اول قسمتی که محتاج به تصویب مجلس شورای ملی است. دسته دوم احتیاج به تصویب شورایعالی فرهنك دارد ودسته سوم باید دستور اجرای آن از طرف وزیر فرهنك صادر شود.

در حالی که بعداز یکسال ازسه قسمت نامبرده فقط آئین نامه های دبیرستانها از تصویب شورای عالی فرهنك گذشته که‌در سال آینده‌قابل اجرا خواهد بود.

اوین شمیران

عده‌ای از مالکین و رعایای اوین مینویسند قریه اوین که بیش از چندین قرن در تصرف مالکانه پدران ما بوده و بیش از هزاران‌نفر در آن ساکن میباشند و بادسترنج خود لقمه نانی تهیه کرده و امرار معاش مینمائیم بناحق در چند سال قبل میخواستند این قریه را بنام وقف از تصرف ما خارج نمایند خوشبختانه متقاضی محکوم وقاضی وقت بنفع اوینیها رای صادر و رونوشت آن هم در دادگستری موجود است.

پرونده این‌اختلاف در شعبه‌سیزده دادگاه شهرستان تهران درجریان است و چون حکم نهائی صادر نشده در تصرف ما میباشد قانونا تا صدور حکم نهائی هیچکس حق ندارد خلع یدازما بنماید.

تقاضای تسریع و رسیدگی

جمعی از مالکین املاك کت مج تلبزان و ساکنین قریه علی آباد مسجد سلیمان بنمایندگی از طرف تیره خواجه مینویسند چند سال قبل شخصی از طایفه شهینی به همدستی عده‌ای که دور خود جمع نموده در محل اسباب ناراحتی زارعین را فراهم ساخته و در اثر خساراتی که وارد مینمود بشهر مسجد سلیمان رو آورده در آذر ماه ۳۷ بگروهان ژاندارمری مسجد سلیمان شکایت نمودیم متاسفانه تاکنون ژاندارمری‌و دادسرای‌مسجد سلیمان باین‌شکایت رسیدگی‌دقیق ننموده است.

خانه خروشچف

پیرزنی که‌در خانه سابق خروشف واقع در «ستالینا» اوکرانی‌زندگی میکند اظهار داشت بعلت کوچکی خانه قصد دارد آن خانه را ترك‌گوید و به خانه دیگری منتقل شود. وی اظهار تمایل کرده‌است که‌به یکی‌از آپارتمان‌های‌جدیدی که‌اخیرا برای‌طبقات کم‌درآمد در حومه ستالینا ساخته شده منتقل شود.

این زن که «کندانیا» نام دارد در خاتمه گفت خانه سابق خروشف بسیار کوچك است و بیش از سه اطاق ندارد و سه نفر دیگر با وی زندگی میکنند.

نمایشگاه دائم‌تمبر درلندن

برای دوستداران تمبر که‌ازسراسر کشور های جهان بانگلستان سفر میکنند اخیرایك شرکت چاپ‌انگلیسی نمایشگاه دائمی ازمجموعه های تمبر برپانموده ودرآن قسمتهائی از یکی ازبهترین کلکسیونهای انگلستان بمعرض تماشا گذارده شده‌است.

این مجموعه متعلق بشرکت مزبور بوده وتاچندی پیش بشدت حفاظت میگردید وهیچکس بجز کارمندان شرکت آنهارا ندیده بود.

اکنون برای اینکه بدوستداران و جمع کنندگان تمبرفرصت دیدن این تمبرهاداده شودشرکت مزبور درمرکز خود واقع درساختمان دلارو درلندن قسمتی رامختص بنمایشگاه کرده و۲۴۰ ورق تمبررا به معرض تماشا گذارده که هرسه ماه یکبار صفحات آن عوض میشود.

درحال حاضر ورقهای تمبری‌درقسمت جای داده شدکه هرگز چشم احدی بدان نیفتاده بوده است.

شرکت مزبور برای بیش از۱۰۰ کشورتمبرپست چاپ مینماید.

از اینجا و آنجا

ناراحتی خاندان سلطنتی

برای خاندان سلطنتی انگلستان ناراحتی تازه‌ای پیدا شده‌است.

این ناراحتی ناشی از چاق شدن سریع «پرنس فیلیپ» همسر ملکه انگلستان میباشد. «پرنس فیلیپ» بطور عجیبی مخصوصا در مسافرتهای اخیر چاق شده و حاضر نیست برای حفظ اندام خود تحت یك رژیم‌قرار گیرد.

اختلاف ذوق

یکی از دادگاههای رم حکم طلاق «جوبارنز» و همسرش«سیلیویا» را صادر کرد. علت طلاق این بود که شوهر علاقه زیادی به آهنگهای بتهوون داشت واز آهنگهای موزارت متنفر بودو برعکس زن از آهنگهای موزارت لذت میبرد و از آهنگهای بتهوون ناراحت میشد. علاوه بر آن هیچکدام از این دونفر تا موقعی که قطعه‌ای از آهنك دلخواه خود نمیشنیدند خواب بچشمشان راه نمی یافت.

اختلاف آنها در این باره به‌گرفت ومنجر به تقاضای طلاق‌از دادگاه شد.

دادگاه پس از رسیدگی باین‌موضوع حکم طلاق این دونفر را صادر کرد.

خبری از گذشته ایران

روزنامه الاهرام چاپ قاهره درشماره مورخ روزشانزدهم تیرماه درستون «اخبار پنجاه سال پیش» از اخبارروز هفتم ژوئن ۱۹۰۹ چنین مینویسد:

«لردمنگتون» مسئله‌پیشروی قوای روسی رابطرف تهران درمجلس‌اعیان مطرح ساخت وسئوال کردکه آیا دراین باره باحکومت هندوستان مشورت شده است. «لردکراو»پاسخ دادکه هدف روسها ازپیشروی بطرف تهران فقط حمایت اروپائیان است. وی اضافه نمود نمیتوان قبول کرد که درصورت تصرف عدوانی تهران، جان اروپائیان درامان باشد.

همین روزنامه‌درهمان ستون‌درشماره مورخ ۱۴ تیرماه ازاخبار روزپنجم ژوئیه ۱۹۰۹ تحت عنوان انقلاب در ایران مینویسد:

ازقرار معلوم ملیون ایران تصمیم گرفته اندکه ضربت قطعی خودرا وارد سازند بهمین جهت بختیاریها قوای خودرا گردآورده ومیخواهند بطرف تهران که بصورت دژاستبداد درآمده حمله کنند. ازشمال وجنوب بطرف تهران پیشروی کردند.شاه دریافته است‌که ملیون مرکز خودرا شهر شاه آباد قرار خواهند داد، بهمین جهت ماموریت دفاع ازخودوپایتختش رابه سرهنك روسی لیاکوف‌واگذار کرد.

جلوگیری از زلزله

درگزارش کنگره سوم مطالعات جغرافیائی بین المللی‌که در«تریستا» منعقد شد خاطرنشان گردیده است که درآینده میتوان باپیش بینی‌زلزله ومحل آن ازبروز خطرات زلزله جلوگیری کرد.

پس ازپیش بینی زلزله، نقاط مورد خطر تخلیه میگردد تاخسارات جانی وارد نشود.

عشق پیری

هفته گذشته تمام مردم بیروت درباره ازدواج پیرمرد ۱۲۳ ساله صحبت میکردند.

این پیرمرد طی مراسم‌باشکوهی باحضور ۲۲ فرزند و۳۱ نواده خود بادختر خانم سی ساله ای ازدواج کرد.

این پنجمین ازدواج امین حطیط بود. ضمنا ژنرال هویلر که از مهندسین معروف کانالهای جهان بشمار میرود وکانال سوئز رایس‌از حمله سه جانبه بازکرد و۷۴ سال ازعمرش میگذرد. ازدواج نمود.

مهندس محمود یونسی رئیس‌هیئت مصری کانال سوئز اظهار داشت‌که راز نشاط این ژنرال مهندس‌اینست که روزانه دوازده کیلو مترپیاده راه میرود.

این عمل عصبانیت ایرانیان‌را تشدید کرد زیرا از تصرف ایران بوسیله روسها براندازه بیمناك هستند.

جدول کلمات متقاطع شماره ۱۲۷۵

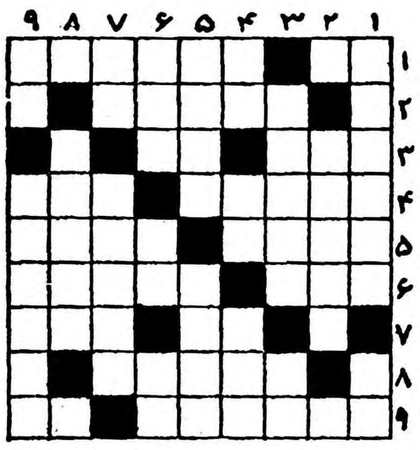

افقی: ۱ـ مطرب کف به آن‌میزند ـ از میوه های با معروف ۲ـ مال امیدش دردل‌امیدوار میدرخشد ۳ ـ خودش‌روشن نیست اما نغمه‌اش‌میتواند دل‌را روشن‌کند ـ حرف ندا ٤ـ خانم با آن بجان ابرو میافتد ـ حرف‌سؤال ٥ـ چندسالی بیش نیست که پاسبان شده است ـ در امان خداست ٦ـ نرم‌کننده ـ پراکنده ۷ـ عددی است ـ از انواع زردآلو ۸ـ درزمستان اطاق راگرم میکند ودرسایر فصول درآشپزخانه اجاق است ۹ـ یك نوع ماهی آب‌شیرین‌که برای آن خواص بیشمار ذکر کرده‌اند ـ انشاالله که یك دنده‌اش هم کم نیست.

عمودی: ۱ـ بهانه‌ای برای آتش افروزی درقیصریه ـ گاهی‌هوا هم اینطور میشود ۲ـ خوردنش منقارکج‌لازم دارد ۳ـ ولایت‌گوجه! ـ شراب‌فرنگی ٤ـ اگر آخرش ناقص نبود ازخدا میخواستیم‌که همیشه شما چنان باشید ـ ضمیراشاره ـ دروصف سیمین آن شعرها گفته‌اند ٥ـ غالبا وقتی شکم‌سیر وکیسه پرشد بیاد تجدید آن میافتند ـ معروفترین ونوس ٦ـ پرهیزگار ـ اندکی‌مانده به‌یك‌متر ـ طرف ۷ـ ناله‌را بآن‌سودا میزنند ـ لقب یکی‌از معروفترین پادشاهان‌ایران ۸ـ قدوبالا دارد مثل فیل ۹ـ نه‌من نه‌تو ـ درفراق فنجان آن را بالا می‌اندازند.

حل جدول شماره ۱۲۷٤

افقی: ۱ـ خوش‌آهنك ۲ـ بت ـ آبگونه ۳ـ ریه ـ درم ٤ـ یم‌ـ سر ـ ام ٥ـ دامن ـ فندك ٦ـ جن‌ـگر ـزا ۷ـ جین ـ اسف ۸ـ غلیواج‌ـ هو ۹ـ بادبهار.

عمودی: ۱ـ تبرید ـ نغب(غبن) ۲ـ تیماج ـ لا ۳ـ منجید ٤ـ وا‌ـ سن‌ـ ـ یوب ٥ـ شبدر ـگناه ٦ـ اگر ـ فر ـجا ۷ـ هومان ۸ـ نن‌ـ مدرسه ۹ـ گهر ـ کافور.

قبل ازخرید هرگونه مبل، صندلی وتختخواب سری **بفروشگاههای‌کارخانه‌های صنعتی آزمایش بزنید**

۱ـ نمایشگاه وفروشگاه درتهران‌نو محل‌کارخانه تلفن ۹۱۷۵۱ـ۹۱۶۸۱
۲ـ نمایشگاه وفروشگاه نادری پاساژ ایفل تلفن ٦٦٤۲٦
۳ـ نمایشگاه وفروشگاه میدان ژاله جنب‌کلانتری تلفن ۳٤۲۸٦ـ۳۷٤٤۱
آ ـ ۱٤٥۰۰ «آگهی‌دگا»

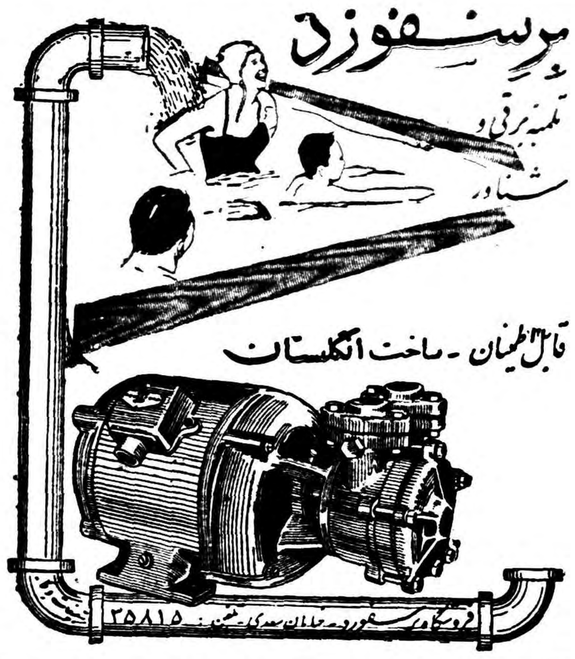

۷
روز درهفته
روز درهفته
روز درهفته
روز درهفته
روز درهفته
روز درهفته
روز درهفته
روزنامه تهران جورنال (بزبان انگلیسی)
تنها نشریه‌است‌که هفت روز درهفته درتهران منتشرمیشود
مجله مصور تهران جورنال ضمیمه شماره‌های‌شنبه روزنامه بامطالب جالب وعکسهای دیدنی منتشر میشود
نخستین شماره دائم روزنامه تهران جورنال را از شنبه آینده از روزنامه فروشها بخواهید!
بهاء: ۲٫۵ ریال

سپاس

وظیفه اخلاقی خود میدانم از زحمات کارکنان موسسه محترم‌امین که با بخور لانتازول‌بفاصله سه هفته بیمار برونشیتی چندین ساله ام را نجات دادند تشکرواستفاده از این وسیله معجزه‌آسا را در موسسه اکسیژن ترابی امین واقع در چهارراه سید علی بهم وطنان عزیز توصیه نمایم. آ ـ ۱۰۸۲۳ هادی رفیع

آ ـ ۱٤٦٦۸

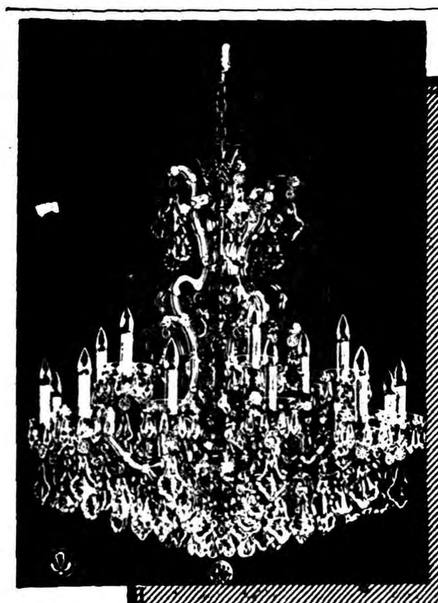

لوستر کریستال
عالیترین لوستر دنیا
«ازکریستال بوهم»
ثمره یک دنیا ذوق وهنر طراحان وصنعتگران
عالیقدر جهان است
فروشگاه تولل خیابان ناصرخسرو روبروی وزارت دارائی تلفن ۵۰۰۰۵

سماور نفتی علاءالدین
بی‌بو ـ شعله آبی
ومعروفیت جهانی دارد

فروشگاه آلادین خیابان نادری تلفن ٤۳۰۰۷
آ ـ ۱٤٦٥۲

میهمان ما باشید

تهران پارس بایك بوفه مجلل و صدهانوع‌اغذیه‌ومشروبات مختلف وهوائی لطیف ومنا ظری شاعرانه‌هر روز آماده پذیرائی شماست

باکشورتورنو بتمام نقاط مازندران وگیلان مسافرت‌کنید تلفن ۳۰٥٤٦۰

هتل پالاس

افتتاح مجدد تراس باشکوه
خودرا همراه با برنامه‌های جدید ـ الورود وتازه بمشتریان محترم بشارت میدهد.
هتل پالاس ـ خیابان اسلامبول ـ تلفن ۳۸۱٦٦

یک مژده مسرت بخش بعلاقمندان اجناس لوکس و درجه یک
آخرین وجدیدترین مدل
کولرهای سهلی کریر
معروف به مدل کونسل وارد شد
Carrier CONSOLE air conditioner

یکی دیگر از محصولات بی نظیر کارخانه معظم **کریر آمریکا**

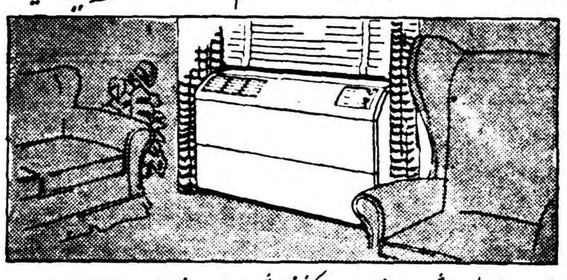

هم امروز برای مشاهده وخرید به مراکز فروش مراجعه فرمائید.

نماینده انحصاری: شرکت شعله خاور تخت جمشید چهارراه بهار تلفن ٦۹۲٤۷-٦۸۹٦۳

مراکز فروش: فرشید شاهرضا نبش بهار ـ **پخش کالای صنعتی** مخبرالدوله مقابل نوشین ـ **البرز** خیابان شاه جنب سینما نیاگارا ـ **شبان** خیابان شاه چهارراه بهرامی ـ **محمود** نادری چهارراه قوام‌السلطنه ـ **فیروزه** نادری پاساژ نوین ـ **مینروا** خیابان شمیران بین‌آمل وحقوقی ـ **فروشگاه ندا** پهلوی بالای‌چهارراه‌امیراکرم ـ **فروشگاه ارج** خیابان فردوسی **آبادان ـ شرکت سهامی جنوب خیابان شهرداری اهواز ـ شرکت وحدت خیابان ۲٤ متری.** آ ـ ۱٤٥۲۲

مقالات وگزارشهای خارجی

THE NEW YORK TIMES

نقش آلمانیها در کنفرانس ژنو

دول غرب نمیتوانند نظر خودرا درباره آلمان بحکومت بن تحمیل نمایند

مذاکرات ژنو اصولا بوسیله وزیران خارجه چهار دولت بزرك امریکا ، روسیه ، فرانسه و انگلستان تنظیم واداره میشود . کنفرانس ژنو صحنه ای است که سرنوشت آینده دنیا در آن مطالعه میشود . اما خصوصا این کنفرانس باید سرنوشت آینده آلمان را روشن سازد .

دوازده سال قبل که آلمان مغلوب و ویرانه بود کسی اصلا توجه نداشت که آلمانها راجع بشکل آینده کشور خود چگونه میاندیشند . آنها بدون قید و شرط تسلیم شده‌بودند و بهمین دلخوش داشتند که مسئولیت سرنوشتشان را نیز بدون قیدو شرط متفقین برعهده گرفته‌اند .

اما این مطالب متعلق به روزهای گذشته‌است . آنچه هفته گذشته در گیرو دار کنفرانس ژنو روی‌داد تفاوت وضع کنونی را باآن روزها بخوبی نشان میدهد امروز چنانکه یکبار اتفاق افتاد ـ آلمان بر قاره اروپا مسلط نیست . اما هریك از دو قسمت آن که‌در یکی از دو جبهه دنیای کنونی قرار گرفته‌اند در وضع دنیای مربوط به خود سهم اساسی دارند ـ آلمان غربی در بلوك غرب و آلمان شرقی در بکوك کمونیست .

درهر دو جبهه دلایل کافی برای توجیه این وضع وجود دارد . آلمان شرقی که پس از روسیه شوروی در بلوك کمونیست صنعتی ترین کشورها است از مهمترین منابع تدارك برنامه هفت ساله شوروی بشمار می‌آید . بعلاوه این کشور مقدمترین سنگر غربی اردوی کمونیست میباشد و مبداء هرحمله‌ای بشمار می‌آید که کمونیستها بخواهند در جهت مغرب عملی سازند .

آلمان غربی نیز دارای عوامل اهمیت بسیاری است . اگر منابع انسانی و صنعتی آن بدست روسها بیافتد ، همچنانکه آدنائر پیوسته یادآور شده استو دیگر دربرابر روسها سد و بندی وجود نخواهد داشت که آنها را از رسیدن به اوقیانوس اطلس باز دارد .

تعدیل لحن

نفوذ آلمان غربی در کنفرانس ژنو بر وزیران خارجه غربی بمراتب محسوستر و نمایانتر از نفوذ آلمان شرقی در روسهاست . اما آشکار است که وزیران خارجه چهار دولت اغلب لحن خودرا بخاطر رعایت جان آلمانها و ایندو حکومت آلمانی تعدیل نموده‌اند .

بهمین دلیل بود که در روزهای اخیر دول غرب پیشنهاد روسیه شوروی را دایر به تشکیل کمیته سراسر آلمان مرکب از نمایندگان دو قسمت اینکشور رد نمودند .

اینکار نه‌بخاطر آن بود که اصولا این طرح رانامناسب تشخیص میدادند بلکه بخاطر آن بود که‌سران آلمان غربی آن‌رامضرمیدانستند . انگلستان نشان داده‌است که نمیخواهد از طرح روسها برای همکاری دو قسمت آلمان جانبداری نماید و برای تشکیل کمیته مشترك دو آلمان فشار وارد سازد .

درعوض انگلستان قویا خواستار تشکیل کمیسیون چهار کشور بزرك میباشد باشرکت ناظران دو آلمان تا وظایفی راکه روسها برای کمیته سراسری آلمان پیشنهاد مینمایند به انجام برساند .

نظر آلمان غربی کاملاروشن میباشد. او میخواهد هرنوع امکان برسمیت شناختن رژیم کمونیستی آلمان شرقی‌را از میان ببرد. آنچه‌آلمان غربی ازآن بیم دارد رسیدن روزی است که متفقین غربی رژیم‌آلمان شرقی را بطور دوفاکتو (عملی) بشناسند :

وزیر خارجه آلمان غربی درجلسات خارج کنفرانس در شرایط مساوی باوزیران سه دولت‌دیگر غربی می نشیند ودر این جلسات است که استراتژی غرب بطور کلی تعیین میگردد .

حق وتو

معمولا گفته میشود وقتی دالس فقید وزیر خارجه امریکا بود آلمان غربی در تعیین سیاست مربوطه به آلمان برای خود«حق وتو» قائل شده بود. البته این بیان اغراق آمیز حقیقی میباشد که دردوره جانشینی دالس‌کریستین هرتر کاملا آشکار شده است .

بزبان دیگر غرب نمیتواند نظر خودرا درباره آلمان به حکومت بن تحمیل نماید .

روابط رژیم آلمان شرقی وشوروی نیز قطعا باروز های حکومت استالین فرق بسیاری دارد. در آن روزها استالین براحتی‌نظریات خودرا ابلاغ مینمود وبدون چون وچرا از طرف کشور های اقمار اجرا میشد. هنوز معلوم نیست وضع مزبور تا چه حدتعدیل‌شده است .

صدای رسا

بهمان سرعت که کنفرانس ژنو به پایان خود نزدیك میشود صدای آلمان غربی درآن قویتر وسختتر بگوش میرسد. زیرا بهرحال دست آخر این کشور آلمانهاست که برسر ان چانه میزنند و معامله میکنند وباید سرنوشت آن تعیین شود وآنها هستند که دوائر تصمیمات این کنفرانس بیش از همه‌جهانیان جانشان‌بخطر میافتد.

بهمین دلیل سایر متفقین غربی ازاینکه آلمان غربی برای خود سخن بگوید ناراضی نیستند وبا این امر مخالفتی نشان نمیدهند.

باپیشنهاد هفته گذشته روسها جهت تشکیل کمیته سراسری‌آلمان بیش از پیش آلمان غربی استقلال خودرا نشان داد ومعلوم شدکه حتی آلمان غربی خط مشی‌متفقین خودرا تعیین میکند. آنها اعلام داشتند که حتی اگر متفقین‌غربی بپذیرند که کمیته سراسری‌آلمان تشکیل شود بااین امر مخالفت خواهند نمود وحکومت بن بهیچ صورت پیشنهاد روسها را نمی پذیرد. تاآنجا که به آلمان غربی مربوط است‌آنها مایلند در کنفرانس های آینده بین المللی لااقل‌وضعی مانند وضع کنونی خود درکنفرانس ژنو داشته باشند. البته نمی خواهند راسا درکنفرانس سران شرکت جویند زیرا نمیخواهند کاری نمایند که پای آلمان شرقی نیز به چنان کنفرانسی باز شود.

نیویورك تایمز

آیا نیکسون بن بست ژنو را رفع میکند ؟

اگر نیکسون درمذاکرات مسکو موفق گردد شانس ریاست‌جمهوری او زیاد میشود

TIMES

مسافرت نیکسون معاون رئیس جمهوری‌آمریکا به‌شوروی از مهمترین ماموریتهای خارج از کشور این سیاستمدار آمریکائی بشمار می رود قرار است نیکسون روز جمعه نمایشگاه‌ملی آمریکا را در مسکو افتتاح کند . این نمایشگاه مانند نمایشگاه شوروی در نیویورك‌نمونه ومظهر روابط روز افزون فرهنگی بین دو کشور محسوب میگردد پس از مسافرت میکویان‌و کوزولف‌معاونین اول نخست وزیر شوروی بامریکا سفر نیکسون به شوروی اهمیت سیاسی مخصوصی دارد .

گرچه رسما تکذیب شده که نیکسون حامل پیام دعوت از جانب پرزیدنت آیزنهاور برای خروشچف جهت مسافرت بامریکا است ولی بعید نیست که از مجموع مذاکرات نیکسون بارهبران کرملینی چنین نتیجه‌ای حاصل شود .

آیزنهاور در آخرین مصاحبه‌مطبوعاتی خود بالحن ملایمی نسبت‌به‌دفعات قبل در باره‌مسافرت خروشچف‌بامریکا سخن گفت و اورل هریمن فرماندار سابق نیویورك نیز پس ازبازگشت از سفر شوروی با حرارت زیادی از موضوع مسافرت رهبر روسیه دفاع کرد .

مسائل اساسی

مذاکرات فعلی شرق و غرب در ژنو ونظر آمریکا در باره تشکیل کنفرانس سران از اهم موضوعاتی میباشد که نیکسون‌در مذاکرات با خروشچف مطرح خواهد نمود بعید نیست که معاون رئیس جمهور آمریکا بتواند بن بست مذاکرات ژنو را رفع نماید .

هرتر وزیر خارجه آمریکا چندی پیش باوضوح تمام بیان کرد که نیکسون برای انعقاد قرارداد ورسیدن بموافقت بمسکو نمیرود لکن اگر شورویها مایل باشند که با او مطلبی را در میان نهند نیکسون را مردی خواهند یافت که گوش شنوا داشته‌و صاحب اطلاعات فراوان میباشد . نیکسون با انرژی مخصوصی در این اواخر مشغول یادگرفتن‌زبان روسی بود و ازشخص‌فعالی مانند معاون جوان رئیس جمهوری آمریکا این طرز کار بعید بنظر نمیرسد .

مسافرت نیکسون از نظر سابقه‌سیاسی خود وی نیز حائز اهمیت فراوانی‌است چه آنکه هرگاه موفقیت جالبی از این مسافرت بدست آورد زمینه‌برای احراز پست ریاست جمهوری درداخله آمریکا برای وی مناسب‌میگردد .

مسئله احراز سمت ریاست جمهوری در صورت بیماری پرزیدنت آیزنهاور اخیرا در آمریکا مطرح شده‌است .

دکتر ایزنهاور

چندی پیش تصمیم گرفته شد که دکتر میلتون آیزنهاور برادررئیس جمهور که‌بینهایت مورد اطمینان‌وی میباشد در سفر نیکسون به شوروی شرکت کند و این موضوع در محافل‌سیاسی‌مورد تفسیرهای گوناگون قرار گرفت و حتی گروهی این عمل راتعبیر به آن نمودند که‌کاخ سفید خواسته از اختیار نیکسون در مذاکره با مقامات کرملین بکاهد ولی بعدا در کاخ سفید اعلام شد که مسافرت دکتر آیزنهاوربنابتقاضای نیکسون میباشد . از طرف دیگرنباید فراموش کرد که دکترمیلتون‌آیزنهاور عضو کمیته نمایشگاه ملی آمریکا در مسکو میباشد و سایراعضاکمیته نیز جزء همراهان میلتون میباشند ولی تصمیم به فرستادن دکترآیزنهاور بیشتر از هر چیز آن معنی را میدهد که پرزیدنت آیزنهاور خواسته است از جزئیات مذاکرات مسکو آگاه شود .

اعلام شد که دریا سالار (ریکاور) که دارای اطلاعات زیادی در امور اتمی میباشد نیز همراه نیکسون به شوروی میرود تا از ترقیات‌شوروی ها آگاه شود جالب توجه است که جزء برنامه مسافرت نیکسون‌بازدید از کشتی یخ شکن اتمی‌لنین که در کارخانه کشتی سازی لنین گراد در دست ساختمان است گنجانیده شده علاوه بر دریا سالار (ریکاور) یك کاشناس اتمی نیروی دریائی آمریکا جزء همراهان معاون رئیس جمهوری به شوروی سفر می کند . نکته‌ای که حکایت از تمایل شورویها به همکاری مینماید دادن آزادی کامل به‌عده زیادی از خبرنگاران آمریکائی است تا بتوانند بدون سانسور هرخبری را بجهان خارج مخابره نمایند .

از جمله برنامه مسافرت‌نیکسون بازدید از شهرهای سیبری از قبیل نووسیبیریك ـ اموردلوفسك ونیژنی‌و تاجیل سوبلویارسك میباشد که‌همه از شهرهای جدید صنعتی و علمی شوروی محسوب میگردند .

تایمز

ازجهانگیر افخمی

خبرنگار اطلاعات درنیویورك

مشکل بیکاری جوانان ما

جوانان درآمریکا چگونه برای کار و زندگی آماده میشوند

درشماره های اخیر اطلاعات‌هوائی دو مقاله جلب توجهم راکرد که‌اگر چه در ظاهر باهم ارتباطی نداشتند ولی در حقیقت مربوط بوده و از یك سرچشمه آب میخوردند .در یك مقاله نوشته شده بود که در امتحانات ورودی دانشگاه تهران در حدود ۲۰هزار نفر شرکت خواهند کرد ولی دانشگاه فقط ۱۷۰۰ نفر آنها را خواهد پذیرفت و متجاوز از ۱۸ هزار جوان دیپلمه حیران و سرگردان در جستجوی کار باین در و آن در خواهند زد تا شاید بتوانند در ادارات دولتی که یگانه پناهگاه آنهاست شغلی بدست آورند و از طرفی دولت فریادش بلند است که کارمند اضافه دارد و نه تنها نمی تواند کارمند جدید استخدام کند بلکه باید از عدهٔ حاضر بوسیله ای که نه‌سیخ بسوزدو نه کباب کم کند.

فرار جوانان

مقاله دیگر نیز حکایت ازبیکاری فراوان میکرد و نشان می داد که هر روز دسته دسته جوانان ایرانی برای بدست آوردن کار بطور قاچاق روانه کویت میشوندو اخیرا صدها نفر از آنها راکه در خاك عراق پیاده شده بودند زندانی کرده‌اند .

سرگرم مطالعه این دو مقاله بودم که تلفن زنك زد و یکی‌ازمحصلین ایرانی که در رشته روانشناسی تربیتی درجه دکترا میگرفت تلفن کرده و از من دعوت می کرد تا در جشن فارغ التحصیلی دانشگاه شرکت کنم .

چون از کار و بارش جویا شدم مثل عده زیادی از جوانان تحصیل کرده و زحمت کشیده درد دل فراوان داشت‌وعده دادتادر جشن دانشگاه برایم درد دل کند .

در آن روزی که بین ده ها محصل آمریکائی درجه دکترایش را با موفقیت دریافت داشت می گفت با وزارت فرهنك مدت ها است‌مکاتبه کرده و مایل است بایران مراجعت کرده و تدریس کند و با اینکه در این رشته که تازگی دارد و روز بروز بیشتر اهمیت پیدا میکند عده معدودی دکترا دارند ، باز مقررات های پیچ در پیچ ونداشتن پارتی باعث عدم موفقیت او شده و وزارت فرهنك به بهانه بسیار بچه گانه‌ای که‌گویا تاخیرچند روز در رسیدن کاغذ اخیرش بوده است (قبلا چندین کاغذ نوشته وجواب دریافت کرده که سواد آنها موجود است) از استخدام او خودداری کرده است در حالیکه دانشگاه آمریکا حاضر شده است او را با حقوق خوب استخدام کند ولی شخص مزبور که خواهان مراجعت بکشور است هنوز جواب مثبت نداده و امیدوار است شاید بتواند تا شروع دوره تحصیلی پائیز وسایل مراجعت بایران را فراهم نماید .

برنامه مدارس

من مدتها روی این مسئله‌فکر میکردم که مسئول این وضع کیست ؟ آیا عدم توجه مقامات دولتی و نبودن تشکیلات های‌منظم برای نمونه‌برنامه تحصیلی دبیرستان ها را در نظر بگیرید . در این چند سال اخیر چقدر در جراید مطالعه کرده‌اید که پیشنهاد کرده‌اند در این برنامه که بجز یك عده پشت میز بنشین چیز دیگری تحویل اجتماع نمی دهد تجدید نظر شود . چه نتیجه ای بجز تشکیل چند کمیسیون و مذاکرات بی حاصل و صرف چای و شربت گرفته شده و برای‌ساکت کردن آنهائی که مخالف این برنامه هستند همیشه حربه برنده نبودن بودجه و مخارج سنگین مدارس حرفه ای بکار افتاده است‌و بشما قول میدهم اگر در این‌زمینه اقدام موثری‌نشود ودولت براساس منویات شاهانه که همیشه خواهان کمك به طبقه جوانان کشور می باشند اقدا معاجلی ننمایند سال آینده همباز برای یکی دو هفته سرو صدائی در جراید و مجلسین بلند میشود و دوباره آبها ازآسیاب می افتد و این مرتبه عده داوطلبان به ۳۰ هزار نفر میرسد و بهمین نسبت بر بیکاران افزوده میگردد .

امتیاز لیسانس

متاسفانه باید گفت برنامه فعلی دبیرستان های ایران حتی جوانان را برای پشت میز ادارا ت‌هم حاضر نمیکندو آنهائی که‌ازدبیرستان فارغ‌التحصیل میشوندبدهکاررااز بستانکار فرق نمی گذارند و یك نامه عادی و حتی اگر قرار باشد درخواستی برای کار پر کرده و بنویسند بدرستی از عهده‌اش بر نمی آیند از طرفی چون دولت برای هر فرد لیسانسیه یکهزار ریال علاوه بر رتبه بالاتری که معمولا میگیرد در نظر گرفته است آنهائی هم که فعلا کاری در ادارات پیدا نمیکنند بطرف دانشگاه حمله‌ور میشوند . زیرادرظرف‌سه سالیکه دردانشگاه تحصیل میکنندعلاوه‌برمدرك‌لیسانس که امروز حائز قسمت اعظم مشکلات است رتبه بالاتی و یکهزار ریال بیشتر حقوق میگیرند ، در صورتی که هرگز پس از سه سال کار یك هزار ریال اضافه حقوق به آنها داده نمیشود .

در کشور های مترقی جهان‌برنامه مدارس را طوری تنظیم کرده‌اند که جوانان پس از پایان دبیرستان معلوماتی دارند که می توانند از آن استفاده کنند و نکاتی را یاد گرفته اند که مورد احتیاج جامعه امروز است . از این رو بدون‌اینکه سربار والدین خود باشند شروع بکار میکنند و می توانند درسنینی که شایسته و مناسب است تشکیل خانواده بدهند .

در آمریکا اطفال از ٦ سالگی وارد دبستان می شوند و پس از طی ۸ سال دوره دبستان تصمیم میگیرند و یاوالدین آنها صلاح می بینند که اولادشان چه رشته را انتخاب کنند . برنامه دبیرستان های‌امریکا را میتوان به سه نوع تقسیم کرد مدارس حرفه ای ، اقتصادی ، و معمولی .

مدارس حرفه ای

در دبیرستان های حرفه ای جوانان از سن ۱۳و ۱٤ سالگی شروع به آموختن حرفه مورد علاقه خود میکنند.نجاری. آهنگری ،تعمیر اتومبیل و یخچال و غیره ، برق ، روکشی مبل و صندلی ، لوله کشی و صد ها حرفه دیگر را که همیشه و د رهر اجتماع به آ ن‌احتیاج است یاد می گیرند و پس از ٤ سال که از دبیرستان فارغ التحصیل میشوند بلادرنك مشغول کار می شوند زیرا همیشه برای این قبیل کارها محل خالی موجود است و طولی نمیکشد که‌اگر همتی داشته باشند میتوانند مستقلا شروع بکار کرده وشغل آزاد و آبرومندی در پیش گیرند .

جتهای مسافری‌بیشتری به خاور دور از طریق بیروت

اکنون بی . او . ا . سی . هفته‌ای دوسرویس جت کامت چهار از تهران بکراچی ـدهلی ـ کلکته ـرانگون ـ بانکوك ـ هنك‌کنك ـتوکیو و غربا بطرف بیروت ـرم ـ زوریخ ـفرانکفورت ولندن و ازآنجا به‌نیویورك و مونتریل در اختیار شما میگذارد و همچنین‌هفته ای دو سرویس جت کومت از بیروت به توکیو و دوسرویس جدید هفتگی از بیروت به بمبئی ـ کولومبو ـسنگاپور هنك‌کنك باوسیله فوری بتوکیو برای انتخاب در اختیار شماست .

چهار موتور قوی رولز رویس هوا پیماهای کومت بی او ا سی را در آسمان ها غیر قابل مقایسه می‌نماید ـ شماچه باسرویس‌دولوکس درجه‌اول وچه با توریست پرواز نمائید از مسافرت آرام و سریع وبدون ارتعاش . بی . او . ا . سی لذت خواهید برد . پذیرائی عالی بی . او . ا . سی که شهرت جهانی‌دارد و جت‌های ملخ‌دار (بریتانیا) بی . او . ا . سی در تمام شاهراهها بشما خدمت میکنند

برای کسب اطلاعات و تهیه جا به‌نماینده کل بی . او . ا . سی (ایرتوك) خیابان فردوسی شماره ۷۱ تلفنهای ٤٥٨١١ ـ ٤٦٩٣٣ وبه سایر آژانسهای مسافر بری مجاز مراجعه فرمائید .

بی.او.ا.سی

با تجربه ترین شرکت هواپیمائی دنیا

شرکت هواپیمائی بریتانیا وماوراء بحار

آ ـ ١٤٦٠٦

آقایان مقاطعه‌کاران ـ معدن‌داران ـ مالکین وکشاورزان وفروشندگان مصالح ساختمانی

BENFORD Diesel Dumpers

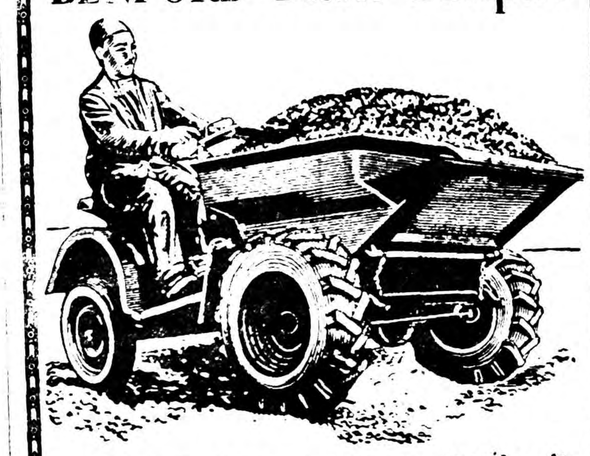

دامپر بنفورد: باصرفه‌ترین وسیله حمل و نقل بارهای سنگین وپرحجم دردهات ـ کارگاههای ساختمانی ـ کارخانجات ومعادن است.

دامپر بنفورد: دارای موتور دیزلی معروف انگلیسی‌پتر (Petter) میباشدکه درتمام مدت روز بیش از پنج ریال گازوئیل مصرف نمینماید وباهوا خنك میشود.

دامپر بنفورد: راننده مخصوص لازم ندارد وهمان کارگری که آنرا پر میکند میتواند آنرا براند.

ظرفیت: ۷۵۰ کیلو ـ ۱۱۵۰کیلو ـ ۱۵۰۰ کیلو.

فروش نقد واقساط

نماینده انحصاری بنفورد ـ تهران شاهرضا مقابل درب ورودی دانشگاه تلفن ٤١٦٢١

نماینده انحصاری در خوزستان آقای تقوی مدیر اتوبار خوزستان ـ خرمشهر

اتوماژیك پیراهنی که احتیاج به‌اطو ندارد

شرکت سهامی میلیون جاده تهران نو ـ ایستگاه کارخانه پیراهن تلفن ۹۱۸۳۱

عمده فروشی: نصیرزاده ـ سرای منصوری ـ تهران

فروشگاه: جنرال‌مد ، کوچه‌برلن ـ مغازه پیراهن ومغازه‌سوسن ، لاله‌زارنو مغازه بلازا ، مقابل کافه‌شهرداری وکلیه فروشگاههای معتبر

شهرستانها: فروشگاه ستاره آبی ، آبادان ـ حسن محمدیان ، اهواز مغازه پروانه ، کرمانشاه ـ مغازه مقامی ، گنبدکاوس

از سایر شهرستانها نماینده می‌پذیریم

سرنوشت ۱۸۰۰ صندلی خالی دانشگاه تهران

مطلعین راز موفقیت درامتحانات ورودی دانشکده هارا شرح میدهند

★ وضع هریك از دانشکده‌ها وبرنامه تحصیلی آن ازچه قرار است
★ بزرگترین دانشکده‌ها وپرجمعیت‌ترین آنها کدام است
★ چندکلمه درباره دانشکده لطیف ودانشکده‌ای که‌دختران بآن راه ندارند .
★ از بیست‌هزار دیپلمه‌ای‌که امسال میخواهند وارد دانشگاه شوند فقط درحدود دوهزارنفر شانس‌موفقیت‌دارند

دانشگاه تهران که این روزها بیست هزار نفر برای ورود به آن فعالیت میکنند از چندین دانشکده تشکیل شده ،بزرگترین ساختمان دانشگاه تهران و همچنین یکی‌از بزرگترین ساختمان های ایران ، دانشکده علوم است ساختمان عظیم دانشکده علوم از چهار قسمت‌مجزا تشکیل شده که عبارتند از بخش های فیزیك ، شیمی ،ریاضیات و علوم طبیعی ضمنا قسمت اتمی‌دانشگاه و مرکز اتمی پیمان بغداد نیز در دانشکده علوم قرار دارد

دانشکده پرجمعیت

ازنظر عده دانشجو ،پر جمعیت‌ترین دانشکده ها ،دانشکده پزشکی است

این دانشکده در حدود دو هزار دانشجو دارد واز سال گذشته برای دانشجویان داوطلب تحصیل طب یکسال دوره مقدماتی پزشکی‌تاسیس شده است

این دوره معروف بکلاس بهشب می‌باشد (بهشب) سه حرف اول فیزیك وشیمی وبیولوژی میباشدکه این سه ماده در یکسال‌دوره‌مقدماتی تدریس میشود

ضمنا بدنیست بدانید که در سال تحصیلی گذشته که مسابقات ورودی دانشگاه دو درجه‌ای بود پس از پایان مسابقه اول برای شرکت در امتحان دوم دانشکده پزشکی ۲۲۵۶ نفر ثبت‌نام کردند

خانه فن

اما در این میان دانشکده فنی‌وضع خاصی دارد ، پیشرفت صنایع و ایجاد کارخانه های جدید در چند سال اخیر باعث شده که تعداد داوطلبان تحصیل در دانشکده فنی بمیزان قابل توجهی افزایش یابد در سال تحصیلی گذشته‌دردانشکده فنی ۸۱۴ نفر دیپلمه ریاضی نام‌نویسی کردند اما باوجود اینکه دانشکده فنی سیصد نفر دانشجو احتیاج‌داشت فقط دویست نفر پذیرفت چون بقول رئیس دانشگاه بقیه دیپلمه‌هابیسواد بودند

دیپلمه های ادبی

شما اگر دیپلم ادبی داشته‌و بخواهید امسال بدانشگاه بروید میتوانید بیکی از چهار محل زیر رفته نام نویسی کنید

حقوق ،ادبیات ،معقول ومنقول و دانشسرای عالی امتحانات ورودی دانشکده حقوق مشکل است وتعداد داوطلبان این دانشکده‌ازتمام‌دانشکده های مشابه خود زیادتر است و دوره تحصیل آن نیز چهار سال است در صورتیکه دوره لیسانس دانشکده های دیگر فقط سه سال است

سال گذشته برای ورود بدانشکده حقوق ۶۱۸ نفر نام نویسی کردند.

دختر وپسر

گرچه در سالهای اخیر دختران‌میل ورغبت زیادی به تحصیل رشته های علمی پیدا کرده‌اند معذلك باز هم در حال حاضر اغلب دختران علاقه فراوانی به تحصیل در دانشکده ادبیات دارند .

بطوریکه اگر عده دختران دانشکده ادبیات از پسران بیشتر نباشدکمتر نیست وبهمین جهت دانشکده ادبیات معروف بدانشکده لطیف شده است.

سپس به‌ترتیب در این دانشکده ها تعداد دانشجویان دختر بیش از سایر دانشکده ها است :

علوم ،دانشسرایعالی ،هنر هایزیبا، پزشکی ،داروسازی ،دندان پزشکی و فنی .

تا چند سال قبل دختران‌کمتر برای تحصیل وارد دانشکده حقوق میشدند. برنامه سنگین ومخصوص این دانشکده و مخصوصا شغل قضاوت بامزاج جنس لطیف‌هیچگونه سازگار نیست. باوجود این‌درسال گذشته تنها درسال اول‌دانشکده حقوق متجاوز ازبیست دختر‌تحصیل میکردند. اما دردانشکده معقول و منقول وموسسه وعظ وتبلیغ دختران راراه ندادند !

مسابقات چگونه خواهد بود؟

خبرنگار مابرای مزید اطلاع شما بااولیای چند دانشکده درباره‌مسابقات ورودی ونحوه انجام آن صحبت‌کرده وچنین گزارش میدهد :

امتحان دانشکده های پزشکی،دارو سازی، دندان پزشکی بصورت «تست» خواهد بود

دانشکده حقوق علاوه بر امتحان زبان خارجه اززبان فارسی وعربی امتحان خواهد کرد .

انشاء فارسی درکنکور حقوق رل مهمی دارد واین پرسش که چرا مثلا رشته اقتصادی یاسیاسی یا قضائی راانتخاب کرده‌اید موضوعی است‌که زیاد سئوال میشود .

دردانشکده فنی علاوه برزبانهای فارسی وخارجه وریاضیات وفیزیك‌و شیمی، رسم فنی رل مهمی‌دارد.

مواظب باشید وسایل رسم فنی خودرا بصورت کامل به جلسه‌امتحان ببرید. نظافت ودقت، درنمره امتحان شما فوق العاده موثراست .

علوم

درمسابقات دانشکده علوم «مسئله» رل مهمی رابازی میکند.

دانشکده علوم تنها دانشکده ای است که درامتحان ورودی خود به دانشجویان مسئله میدهد والبته‌برای حل‌آن باید استعداد ریاضی خوب داشت.

کشاورزی

امتحان دانشکده کشاورزی‌معجونی است ازششم های ریاضی وادبی و طبیعی. تاسال گذشته سئوالات امتحان ورودی این دانشکده حساب وکتاب قطعی ومعینی نداشت .

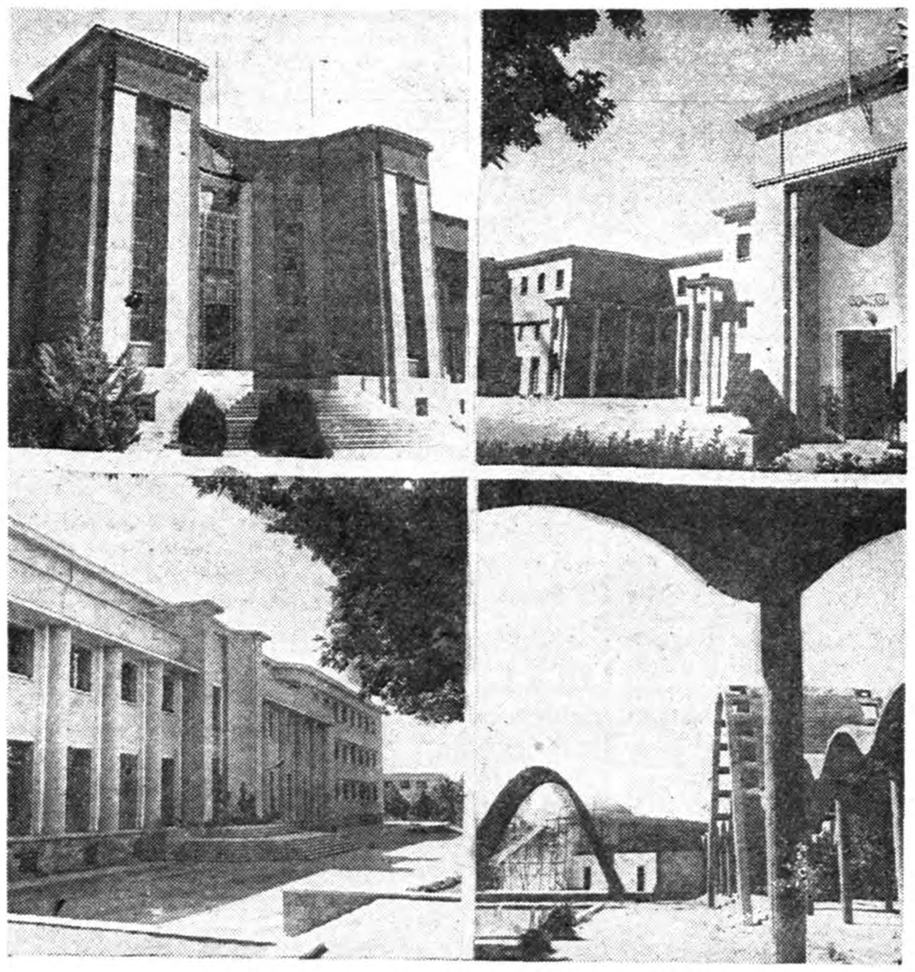

دانشکده‌های حقوق ـ پزشکی ـ فنی ومسجد دانشگاه

پیشگاه مبارك اعلیحضرت اقدس‌همایون‌شاهنشاه محبوب ایران

شرحی درتاریخ ۲۸تیرماه جاری آقای وزیردادگستری درشورای مطبوعاتی بیان نمودندو بوسیله جراید منتشرشد درحقیقت آنچه درمدت سه‌سال کتبا وشفاها اهالی تهران بایشان عرض نموده‌اند بیان کرده‌اند.

شورای محلی عمران شرق عشرت‌آباد درپانزدهم آذرماه ۳۷عریضه سرگشاده مفصلی به‌نخست‌وزیر عرض‌نموده ودرجراید تهران منتشر شدبنگاه خالصه۲۴ کیلومترمربع خانه‌های ثبت‌شده سی‌ساله وکارخانجات ومساجدحتی املاك آرتش رابامدرك لایقرء بعنوان حریم قصر قاجار معامله آنهاراتوقیف نموده درصورتیکه زمان شاه‌فقید تمام املاك دولتی این‌حدود به‌ثبت رسیده این‌اقدام غیرقانونی متصدیان یك‌سوم اهل‌تهران‌را ناراضی واز زندگانی مایوس کرده بفرموده آقای وزیردادگستری یکصدوسی‌سال باید صبرکنند تانوبت محاکمه بگیرند .استدعای عاجزانه آنکه چندین محکمه فوق‌العاده دردادگستری تشکیل وباین اجحافات خاتمه دهند. سلامتی پادشاه محبوب خودرا ازخداوند خواهانیم. شورای محلی عمران شرق‌عشرت‌آباد.علی‌محمدتقوی

آگهی شرکت سهامی روشنائی دزفول

برطبق تصویب‌نامه مورخه ۲۸ر۳ر۱۳۳۸ ـ آقایان هیئت‌مدیره‌سرمایه شرکت از مبلغ ده‌میلیون‌وپانصد هزارریال به پانزده میلیون وهفتصدو پنجاه هزارریال معادل پانزده هزاروهفتصدوپنجاه سهم یکهزار ریالی افزایش داده‌شده ،که‌درمقابل‌پنج‌میلیون‌ودویست‌وپنجاه‌هزار ریال‌اضافه سرمایه پنجهزارودویست‌وپنجاه سهم یکهزار ریالی طبع وپس‌از انجام تشریفات قانونی به‌معرض فروش گذارده شود ونیز بموجب تصویب‌نامه هیئت مزبور صاحبان سهام قدیم درخریدسهام جدید تامدت ۴۵ روز حق‌تقدم خواهند داشت لذابدینوسیله مراتب‌راباطلاع‌عموم صاحبان‌سهام میرساندکه‌از تاریخ نشراین آگهی لغایت دهم مردادماه سال جاری برای خرید سهام جدید معادل سهامی که‌دردست دارند بدفترشرکت مراجعه ضمن ارائه عین سهام دربرابر دوسهم قدیم یك سهم جدید خریداری وبهاء آنهاراپرداخت وقبض رسید دریافت دارند.

بدیهی است پس‌از انقضاء مدت مقرره وعدم تادیه وجه مطابق تصویب‌نامه مذکور رفتار خواهد شد.

۱ـ۳ آـ۱۱۷۹۲ شرکت سهامی روشنائی دزفول

آدامس طوطی نشان
بهترین آدامس آمریکائی

لاستیك باری گودریچ
راك لاگر تمام نایلون — راك سرویس سنتر ریب تمام نایلون
شرکت سهامی شبدیز ـ خیابان سعدی ـ شماره ۱۶۶ ـ تلفن‌های ۳۶۸۰۵ ۳۶۲۷۱
آـ۱۴۶۱۴

پارامونت
پیراهن وبلوز
پارامونت
«برازنده شیك پوشان»
فروشگاه :
شرکت سهامی میلیون
تهران نو ـ کارخانه پیراهن تلفن
از شهرستانها نماینده فعال میپذیریم

دنلوپیلو
زکانوچوی طبیعی
مبلی که با دنلوپیلو ساخته شود هیچوقت احتیاج بتعمیر ندارد
و هرچند یکبار با تعویض پارچه بصورت عالیترین مبل روز درمی‌آید
کانون آگهی آدم
شرکت سهامی ایران وغرب
خیابان شاهرضا پائین چهارراه یوسف‌آباد وپهلوی
تلفن ۴۴۱۱۸ـ۴۴۱۸۷
DUNLOPILLO

مراکزفروش: فروشگاه جنرال‌مد ـ کوچه برلن ـ فروشگاه پلازا مقابل کافه شهرداری ـ مغازه سوسن ومغازه پیراهن ـ لاله‌زارنو
شهرستانها: آبادان ـ فروشگاه ستاره آبی ـ کرمانشاه ـ مغازه پروانه ـ اهواز ـ حسن محمدیان ـ شاهرود ـ شاطریان ـ گنبدکاوس ـ مغازه مقامی
آـ۱۴۶۳۴

رؤیای آلیس

اثر لئونارد وموس

ترجمه ا ـ پ

ـ۲۷ـ

کوردلی وسط اطاق ایستاده بود .آلیس چشم به مبل خالی نزدیك بخاری دوخت .

مستخدمین در حالیکه با عجله کمربند ها را می‌بستند بطرف سرسرای پائین دویدند .از ترس ونگرانی دستهاشان می‌لرزید .

ـ خانم !چه‌اتفاقی افتاده ؟

ـآلیس ،خوب نگاه کن .کسی اینجانیست !

آلیس بادقت اطراف اطاق ویکایك مبل‌ها رانگاه کرد .

ـآنجا نشسته بود ! منتظر بود. میخواست مرابکشد .ریچارد ! سیخ بخاری بدستش بود .

بلند شدوبطرف من‌آمد !.

ـسیخ بخاری ؟...سیخ کنار بخاری سرجای همیشگی است .

«هاسکینس »وماری نگاهی بیکدیگر انداختند . بعد کوردلی و آلیس رانگاه کردند .

ـتمام درها وپنجره‌های اطاق بسته است ، آلیس .

ـپس‌اوهنوز اینجاست ،ریچارد . یقینا دراطاق مجاور پنهان شده است .

ـالان اطاقها رامیگردیم .

هرچهار نفر به‌اطاق غذاخوری رفتند .آنرا غرق درنور کردند .سپس اطاق مجاور آن و بعد باطاق غذاخوری مستخدمین و مطبخ رابازرسی کردند درتمام این‌اطاقها درها وپنجره هابسته بود .

«هاسکینس » گفت :

ـآقا همانطورکه‌دستورداده‌بودیدتمام درهاوپنجره‌هارامحکم بسته‌ایم.

کوردلی گفت :

ـبه‌طبقه بالاهم نرفته‌است برای اینکه من از طبقه بالا پائین می‌آمدم و توبالامی‌آمدی .

آلیس دست روی پیشانی گذاشت وباصدای ضعیفی تکرار کرد :

ـآنجا بود . قصد کشتن مرا داشت .

هاسکینس و ماری باوحشت کردلی را نگاه کردند ، ریچاردبه‌مستخدمه رو کرد :

ـماری .کاکائوبرای خانم درست کرده‌اید :بیا .آلیس تراتااطاقت همراهی میکنم .بیا عزیزم .

ـریچارد .حرف مرا باور کن .من دیوانه نیستم اینمرد . . .

دراینموقع‌صدای زنك در شنیده شد ودرخانه بزرك وخاموش طنین انداخت .همه بی‌اختیار بطرف درورودی نگاه کردند .

کوردلی نگاهی به‌آلیس وماری انداخت سپس بطرف دررفت .آهسته لای‌درراطوری‌بازکرد که‌زنش ومستخدمین او نتوانند شخصی راکه‌پشت‌دراست ببینند .

صدای «براس الکوت» شنیده شد .

ـسلام ،آقای کوردلی .

کوردلی‌درراکاملا بازکرد . الکوت یك دستکش سفید دردست داشت .

ـعذر میخواهم که مزاحم شدم . ولی آلیس این دستکش را . . .

زن جوان بطرف اودوید وفریاد زد :

ـشما ندیدید که‌دکتر رینهارت ازخانه ماخارج بشود ؟

ـدکتر کجا ؟

ـیك‌مرد مسن تنومند باعینك دسته شاخی ؟

ـمن . . .نه . . .

کوردلی بالحن آرامی پرسید:

ـکسی راندیدید که‌از این‌خانه خارج شود؟

الکوت جواب داد:

ـ نه .

سپس گره‌برابر وانداخت وافزود :

ـیك طبیب‌اینجاآمده‌است ؟

کوردلی لحظه‌ای مرددماند سپس بالحن تاسف گفت :

ـحال آلیس خوب نیست . . .تحت تاثیر یك‌ناراحتی روحی تصور میکند که‌یکنفر بخانه ماآمده‌است .

آلیس درحالیکه چشم بصورت شوهرش دوخته بود آهسته سرتکان‌داد سپس‌بدون اینکه چیزی بگوید دور شد وشروع ببالا رفتن از پلکان کرد.

الکوت بانگاه مضطربراورابدرقه کرد .

ـآقای الکوت ،ازاینکه دستکش راآوردید خیلی متشکرم . آلیس‌کسالت دارد .فعلا بیش ازاین نمیتوانم چیزی بگویم .عذرمیخواهم . شب بخیر .

الکوت درخیابان چند قدم طی کرد .بعد برگشت ونگاهی بخانه کوردلی انداخت .

چراغهای طبقه دوم خاموش شدوخانه‌درتاریکی فرو رفت .مرد جوان بخیابان پنجاه وسوم پیچیدو براه خود رفت .

کوردلی‌سینی‌راازدست ماری گرفت .

ـحالا شما بروید بخوابید ،ماری

وخودش باسینی‌بطرف اطاق آلیس رفت .ولی وقتی صدای پای مستخدمه دورشد ، از جیب روبدو شامبر خود بسته کوچکی رابیرون آورد وباز کرد. محتوی آنرا که‌گرد سفید رنگی بود در فنجان کاکائوریخت . سپس‌در اطاق آلیس رازد ووارد شد .

• • •

مهتاب تختخواب وقسمتی ازاطاق رابابرتو نقره‌ای خود روشن کرده‌بود چراغها خاموش بود .کوردلی روی تختخواب دراز کشیده و درتاریکی سیگار میکشید ..روبدوشامبر بتن وسربائی بپاداشت .

ساعت بزرك‌طبقه اول سه‌بارزنك زد کوردلی سیگار خودرا خاموش کردو ازجابرخاست .آهسته دراطاق راباز کرد وبادقت گوش‌داد .خانه‌در سکوتی سنگین فرورفته‌بود. جز صدای‌تك تك ساعت پائین صدائی شنیده نمیشد . بطرف اطاق آلیس رفت ودررابازکرد .

زن‌جوان درخواب بود .دستهارا دوطرف‌صورت روی بالش گذاشته بود. تنفسش عمیق ومرتب بود کوردلی بدبخت نزدیك‌شد. دست اورا بلند کرد ورهاکرد.آلیس‌حرکتی نکرد .

کوردلی بطرف‌پنجره‌های مشرف بربالکون رفت وآنهارابازکرد .

درساختمانی که‌سمت چپ خانه قرارداشت چند پنجره روشن بود ولی درخت تاکی که‌ازدیوار بالا رفته بود کوردلی راازنظر همسایگان سمت چپ پنهان میکرد .تبسمی برلب‌آورد .

بطرف تختخواب برگشت وکنار آن‌زانو زد .لبهای خودرا بگوش آلیس نزدیك کرد. باصدائی‌مبدل ، بلند ولی یکنواخت وخفه شروع بصحبت کرد:

ـدکتررینهارت . . .سیخ‌بخاری رابدست دارد . . . .میترسم ..میترسم بمن نزدیك میشود !

سیخ بخاری . . .. میخواهد مرا بکشد !

ناله‌ای از لبهای آلیس خارج شد براثر داروی منوم در خواب عمیقی فرو رفته بود .باوجود این سرتکان داد .آثار ترس برچهره‌بیحرکتش نمایان‌شد. کوردلی باهمان صداادامه‌داد:

ـمیخواهد مرا بکشد !. . . فرار . . . فرار . . .باید از دستش فرار کنم.. باید فرار کنم !

کوردلی دست خود را زیر شانه‌های زنش انداخته بود وبآهستگی‌بالاتنه‌او راازتخت‌بلندکرده بود وهمچنان با همان صدای یکنواخت زیر گوش اوزمزمه میکرد :

ـفرار ... .فرار . . . باید فرار کنم!میخواهد مرا بکشد . . .میخواهد مرا بکشد

نیازمندیها و آگهی‌های کوچک

استخدام میشود

آگهی استخدام

چند نفر ناظر عملیات که بزبان فرانسه آشنا باشند جهت نظارت بر عملیات سیم کشی برق نیازمندیم واجدین شرایط از ساعت ۷ تا ۱۴ به شرکت ژیکوف خیابان پهلوی مراجعه نمایند .

۱ـ۳ آـ۱۰۶۲۹

چندنفر بانو یا دوشیزه

برای امور تبلیغاتی موسسه هنری برنینا استخدام‌میشود کسانیکه‌بزبان خارجی آشنائی داشته باشند حق‌تقدم دارند .

برای استخدام به لاله‌زار سرای ابهری اطاق‌شماره ۵۵ موسسه‌تبلیغاتی آ.آ مراجعه فرمائید

۱ـ۳ آـ۲۴۴۲۸

یکنفر بانوی‌پرستار

مورد احتیاج است به تلفن ۴۳۱۱۲ یاخیابان بختیاری کوچه دبیر علائی دست راست پلاك شماره ۱ منزل حسین‌نیامراجعه شود .

۱ـ۲ آـ۱۰۷۱۷

آگهی استخدام

شرکت کامپساکس (مهندس مشاور سازمان برنامه) جهت دفتر خود در بندر شاهپور به یکنفر منشی که‌زبان فرانسه‌ویاانگلیسی وماشین نویسی بداند و از عهده ترجمه برآید و با حسابداری نیز آشنائی داشته باشد نیازمند است .

داوطلبان میتوانند همه روزه از ساعت ۷ صبح تا ۱۲ به شرکت کامپساکس خیابان کوشك شماره ۶۶ مراجعه کنند .

۱ـ۲ آـ۱۴۱۳۴

بیکنفر بانو یا دوشیزه

که آشنائی کامل بماشین نویسی فارسی و لاتین داشته باشد نیازمندیم داوطلبان بکانون فرهنگی بهروز خیابان شاه آباد رو بروی سینما سعدی اول باغ سپهسالار مراجعه فرمایند .

آـ۱۴۶۶۲

دکتر دارو ساز

برای جنوب استخدام میشود،بشرکت توتال خیابان ناصر خسرو مراجعه فرمائید .

آـ۱۰۷۳۷

آگهی استخدام

چند نفر بانو یا دوشیزه تحصیلکرده برای انجام وظیفه مادری کودکان ـ استاد کار قابل برای کار گاههای نجاری .آهنگری .خیاطی .کفاشی . یکنفر ماشین نویس فارسی لازم است داوطلبان به کانون پرورش کودك در خیابان سی متری مراجعه نمایند رئیس بنگاه پرورش کودك ـعباس ملك

آـ۱۰۷۶۹

اداره امور مهمانخانه های بنیاد پهلوی چند نفر کارمند برای قسمت (رسپسیون) پذیرائی مهمانخانه های خود استخدام مینماید .

داوطلبان باید بزبان فرانسه‌تسلط داشته باشند .

کسانیکه علاوه بر فرانسه انگلیسی هم بدانند یامدتی در مهمانخانه‌های دیگر در قسمت رسپسیون کار کرده باشند بر سایرداوطلبان مقدم میباشند برای تحصیل اطلاعات بیشتری‌باداره امور مهمانخانه های بنیاد پهلوی واقع در خیابان پاستور مراجعه شود .

آـ۱۴۵۷۴

به چند نفر فروشنده

وکمك حسابدار که‌خدمت نظام‌را تمام کرده ویا دارای برك‌معافی‌باشند نیازمندیم داوطلبان بشرکت سهامی خوراك خیابان فردوسی ۶۹۵ مراجعه فرمایند .

آـ۱۴۵۶۰

به یك بانوی ماشین نویس

که آشنائی کامل به زبان انگلیسی داشته باشد مورد نیاز است داوطلبین به نمایندگی فیات دروازه دولت جنب پمپ بنزین خیابان سعدی مراجعه نمایند .

آـ۱۴۶۶۴

International Airline requires English and Farsi speaking Parsons for reservations & tickets counter. Send applications in own handwriting, stating work experience, age and general details. Enclose photograph. Mail POB 1566.

۱ـ۲ آـ۱۴۵۷۸

پیدا شده

قابل توجه گم کردگان

درحدود ساعت ۹ صبح امروز در جاده کرج جنب پمپ بنزین یك کیف محتوی اسناد وغیره پیدا شده‌صاحبش میتواند باداون نشانی‌به خیابان‌سلسبیل چهارراه هاشمی کوچه پریجهرکن الدین برقمی مراجعه نماید.

مستغلات

هرمبلغ‌پول میخواهید

مستقیما باورقه مالکیت رجوع‌فرمائید لاله‌زار ۳۹۷۸۴ به بنگاه کوشان

تعدادی منازل دربست

وآپارتمانهای مجهز و ویلاهای مدرن در شهر و شمیرانات‌برای اتباع خارجی لازم داریم ۶۶۷۲۹

۱ـ۲ آـ۱۰۶۳۳

اگر پول دارید

با وثیقه گرفتن املاك مرغوب ثبت شده به راهنمائی بنگاه کوشان در بهره برداری آن اقدام فرمائید ۳۹۷۸۴ لاله‌زار شماره ۲۲

۱ـ۴ آـ۱۴۵۰۴

بفروش میرسد

چندخانه فروشی

در شمال شهر باغ صبا و خیابان بهار بقیمت های نود هزار تا ششصد هزار تومانی در اختیار داریم رجوع فرمائید لاله‌زار ۳۹۷۸۴ به‌بنگاه‌کوشان

۱ـ۴ آـ۱۴۴۰۰

FOR URGENT TRIP. YSALE THREE VIOLINS ALIBO ALISINA STREET N-10

۱ـ۲ آـ۱۰۷۰۷

کلیه بنگاههای معاملات ملکی توجه‌نمایند

بعلت مسافرت شش قطعه زمین و باغ مشجر بمساحت ۵۰۰۰۰ متر مربع در ۳۰ کیلو متری تهران کنار جاده اسفالت کارخانه برق و ایستگاه راه آهن بفروش میرسدبرای اطلاع بیشتر صبح ها بتلفن ۵۰۰۷۷ و از ساعت ۵ تا ۹ بشماره های ۳۰۴۸۵۲ و۹۱۱۴۵۰ مراجعه فرمائید .

۱ـ۳ آـ۱۰۶۲۱

خانه فروشی در خیابان آمل

بمساحت ۲۳۵ متر با برق و تلفن و آب‌لوله کشی.

بقیمت ۱۳۰۰۰۰ تومان طالبین به تلفن ۳۶۳۷۸ مراجعه فرمایند.

آـ ۱۰۷۷۹

یك شماره تاکسی فروشنده‌ایم

تلفن ۲۲۵۸۶ مراجعه شود.

آـ ۱۰۷۹۱

فروش اثاثیه منزل

بعلت مسافرت اشیاء زیر بفروش میرسد تختخواب فرنگی ماشین رخت شوئی چرخ خیاطی برقی سینگر۳۰۱ لباس مردانه فراك ولباسهای زنانه و بعضی از اثاثیه منزل وغیره طالبین همه روزه میتوانند ازساعت ۹ صبح الی ۶ بعداز ظهر به‌آدرس زیر مراجعه فرمایند قلهك خیابان دولت انتهای کوچه حکیمزاده منزل شماره ۶۳

آـ ۱۰۶۸۳

آگهی استخدام

اداره مهندسی ارتش بمنظور تکمیل کادر گروهبانی مهندسی آموزشگاهی در باغشاه (دایره تدارکات) تشکیل داده و با شرایط زیر صد نفرداوطلب میپذیرد .

۱ـ حداقل مدرك‌تحصیلی گواهینامه شش ساله ابتدائی

۲ـ سپردن تعهد برای ده‌سال‌خدمت در ارتش

۳ـ سلامتی بدن برابر گواهی بهداری ارتش

۴ـ داشتن ضامن معتبر

۵ـ نداشتن پیشینه سوء برابر گواهی شهربانی کل کشور و وزارت دادگستری.

۶ـ حداقل سن ۱۸ و حداکثر ۲۵ سال .

۷ـ فرزندان‌افسران داوطلب مقدم خواهند بود .

۸ـ دانش آموزان شبانه روزی و کلیه هزینه آنان باارتش خواهد بود .

۹ـ در طی دوره آموزشگاه ماهیانه هزار ریال بعنوان‌حقوق پرداخت خواهد شد .

۱۰ـ دانش آموزان پس از طی‌دوره یکساله در صورتیکه از عهده آزمایش برآیند بدرجه گروهبان سومی‌مفتخر واز مزایای قانونی آن بهره مند میگردند .

۱۱ـ داوطلبانیکه دارای تحصیلات بیشتر ویااطلاعات‌فنی(از قبیل گواهی رانندگی و تکنسین)بوده باشند نسبت بدیگران‌حق تقدم داشته و ترقیات بیشتری خواهند نمود.

۱۲ـ داوطلبان باستثناء ایام تعطیل میتوانند همه روزه از ساعت ۸ صبح الی ۱۲بدفتردایره تدارکات مهندسی ارتش واقع درباغشاه جهت ثبت‌نام مراجعه نمایند.

رئیس اداره مهندسی ارتش‌سرلشگر معین پور

آـ۱۴۵۵۴ ۱ـ۵

اجاره داده میشود

ساختمان سه طبقه

با حیاط مستقل . نزدیك میدان فردوسی .خیابان شاهرضا ببانك و با موسسات ملی اجاره داده میشود. طالبین بین ساعت ۱۱ تا یك بعداز ظهر به تلفن ۲۷۸۳۳ مراجعه فرمایند

۱ـ۳ آـ۱۴۴۰۴

یك آپارتمان

با ۶ اطاق . حمام .آشپزخانه . آبگرم و آب سرد . برق مستقل نزدیك سفارت فرانسه و شاهرضا اجاره داده میشود به تلفنهای۴۰۳۹۰ و۳۰۳۶۲۱ تلفن فرمائید

۱ـ۳ آـ۱۴۴۰۸

شش‌مغازه‌وسیع تازه‌ساز

دارای برق ،تلفن آب واقع در اول قلهك خیابان شمیران ،سر دوراهی با هم یا جداگانه باجاره واگذار میشود .

طالبان به آقای بصیری معمار در محل ساختمان مراجعه نمایند .

ساختمان جهت دبیرستان ملی‌دارای ۸ تا۱۲ اطاق برای اجاره مورد لزوم است. تلفن ۶۶۸۶۶ بازرگانی‌جلالی

آپارتمان برای اجاره

تخت جمشید ـچهار راه بهار تلفن ۴۹۴۸۲

۱ـ۲ آـ۱۰۷۷۳

منزلی دارای ۱۱ اطاق

و تلفن و سایر لوازم در آخر خیابان بهار خیابان رزم آراء پلاك۷ برای سکونت شخصی یا مدرسه اجاره داده میشود طالبین با تلفن ۳۳۷۹۰ مذاکره یا بمحل مراجعه فرمایند .

یك ساختمان دوطبقه مجزاوتوام‌دارای ۸ اطاق ودوحیاط مشجر ودوحوض با تمام وسائل بواسطه مسافرت اجاره داده میشود طالبین ازساعت ۴تا۶ به تجریش پمپ بنزین خیابان پهلوی کوچه قلمستان کوچه دوم دست چپ منزل شماره ۱۰۱ مراجعه نمایند.

فروش اتومبیل

دوج سواری ۵۶

بفروش میرسد طالبین وسیله‌تلفن ۸۱۵۷۲باسرگردتیلر مذاکره‌فرمایند

یکدستگاه کامیون دیزل برگوارد ۴تن ونیم حاضر بکار برای فروش حاضر است به تلفن ۲۳۳۱۰ مراجعه فرمایند.

۱ـ۲

فروش فوری

فولکس واگن استیشن ۵۹ با شماره موقت تلفن ۶۶۳۹۳

یکدستگاه ماشین باری جمس

۳ تن مستعمل مرتب و بدون عیب بفروش میرسد آدرس خیابان حشمت‌الدوله چهار راه گلشن بنگاه راسخ ۱ـ۲ آـ۱۰۷۵۵

آگهی مزایده فروش اتومبیل

بنگاه اصلاح‌امواجتماعی‌دعمران‌دهات تعداد چهل دستگاه ازاتومبیلهای مستعمل نوع‌شورلت کریال جیپ استیشن‌جیپ½ تن مدل ۵۳و ۵۴ موجود درگاراژ بنگاه واقع دراول کوچه جمشید خیابان شاهرضا بالاترازمیدان ۲۴اسفند ازطریق حراج‌حضوری‌بفروش میرساند .

داوطلبین میتوانند همه‌روزه‌باستثناء روزهای تعطیل ازتاریخ‌نشراین‌آگهی لغایت ۱۰مرداد ماه ۱۳۳۸ برای‌مشاهده وسائط بگاراژ بنگاه مراجعه‌نمایند .

روزهای دوشنبه ۱۱وسه‌شنبه ۱۲ و چهارشنبه ۱۳مرداد ماه ۱۳۳۸ تشریفات رسمی حراج حضوری درگاراژ بنگاه انجام خواهدشد .

برندگان مزایده باید ظرف یکهفته وسیله نقلیه خریداری رااز گاراژبنگاه خارج نمایند .

درغیر اینصورت هیچگونه حقی‌نسبت به‌وجه‌پرداختی نخواهند داشت .

۲٪حراج بعهده‌خریداران خواهد بود .

ضمنا کلیه حقوق وعوارض گمرکی وسائط فوق‌الذکر قبلاوسیله بنگاه برداخت گردیده است .

بنگاه عمران

جویای کار

یکنفر حسابدار

و وارد بکلیه امور اداری بعد ازظهر ها جویای کار است به تلفن۳۳۳۸۷ مراجعه فرمایند .

جوانی‌دیپلمه دارای‌گواهینامه‌رانندگی بین‌المللی که‌انگلیسی وآلمانی راهم میداند جویای کار است. عصرها بتلفن ۸۲۰۰۴۸ مراجعه شود.

جوانی مجرب درامور نظارت‌ونقشه کشی ساختمان وراه جهت کارهای ساختمانی وانجام هرنوع کاری که برای اوایجاد درآمد مکفی نماید با ضامن معتبر جویای کار است‌بشماره ۷۳۸ دفتر راهنمای اطلاعات مراجعه فرمائید.

آموزشگاههای علمی

کلاسهای آلمانی

گروه فرهنگی آذر

تحت نظر متخصص آموزش زبان آلمانی با متد مستقیم دایر است ضمنا برای ترجمه مدارك تحصیلی و تقاضای پذیرش در کوتاهترین مدت اقدام میشود

نشانی ـخیابان شاه آباد اول کوچه سید هاشم ۱ـ۶ آـ۱۰۵۹۹

کلاسهای آلمانی دکتر کیانی

مخصوص اعزام دانشجو به آلمان واطریش

درمکتب بقراط دایراست .

شاهرضا مقابل خیابان بهار

استخدام

دردوره جدید کلاسهای نقشه کشی ونقشه برداری در

مکتب بقراط

نام نویسی کنید وبابرداخت شهریه نقشه کشی،نقشه‌برداری‌وکمك‌مهندسی رامجانا بیاموزید وبس ازسه ماه و نیم کار آموزی و اخذدیپلم به معرفی مااستخدام شوید

شاهرضا مقابل خیابان بهار

آـ۱۰۲۴۹ ۱ـ۱۰

کلاس زبان انگلیسی

ابرای کلاس دایر کت متد سوم با استفاده از وسائل سمعی و بصری نامنویسی میشود .

کاخ دانش

نادری‌ـ فرسیده‌بچهار راه‌اسلامبول

آـ۱۴۵۱۰

گم شده

مژدگانی

علیرضا دست خوار ۳ساله که‌پیراهن سورمه‌ای رنك بتن وسرش هم‌کچل میباشد از روز سه‌شنبه ساعت ۱۱ مفقود شده از کسانیکه اطلاعی ازاو دارند برای رضای خدا وخشنودی‌مادر ناراحت او به‌کلانتری۱۵ یامیدان‌غار کوچه محضر منزل عباسی کاشی اطلاع داده مژدگانی دریافت دارند.

آـ ۱۰۷۹۳

(عکس بالا) مهدی توکلی ۱۸ساله اهل آمل مدت دو ماه است گم‌شده کسانیکه‌اطلاع از وی دارند لطفا به تلفن ۵۲۶۵۹ خبر داده و مژدگانی دریافت دارند .

احتیاجات زندگی

تعمیرات ومنازل

تعمیرات رادیو ـ رادیوگرام ـ ضبط‌صوت‌و بخچال تحت نظر مهندس تحصیل کرده اروپا در منزل تلفن ۲۰۳۱۲۴

فرش نقد واقساط

شرکت فرش رضا خیابان شاه جنب مسجد سجاد تلفن ۴۰۹۸۴

تعداد ۱۰ دستگاه کولربك‌نو ساخت امریکا

بقیمت تجارتی فروخته میشود چون تعداد محدود است زودتر مراجعه فرمائید .

نشانی ـ خیابان نادری ـ فروشگاه الادین تلفن ۴۳۰۰۷

تلویزیون

اهالی محترم شهرستان ها

تدریس علمی و عملی رادیو و تلویزیون بوسیله مکاتبه داده می شود برای اطلاع بیشتر داوطلبان‌می توانند به تهران خیابان شاه آباد رو بروی سینما سعدی اول خیابان باغ سپهسالارکانون فرهنگی بهروز مکاتبه فرمایند

راهنمای پزشکی اطلاعات

دکترهای متخصص دربیماری اعصاب

دکتر حکیمی

رزیدنت سابق بیمارستان آلبرت اینشتین نیویورك ـ دارای‌جدیدترین وسائل الکتریکی یونیزاسیون ـجریان گالوانیك‌ـ جریان فارادیك ـ حمام الکتریکی: اشعه تخت‌قرمز‌ـ اشعه ماوراء بنفش دیاترمی و سایر وسائل دیگرنشانه‌نی: دروازه‌دولت‌روبروی‌پمپ بنزین تلفن ۳۳۶۰۲

دکتر حسین صالح

متخصص جراحی مغز واعصاب

خیابان جامی اول خیابان استخرتلفن ۴۵۴۸۹

دکترهای متخصص درامراض زنان

دکتر مسعود امینی

معالج بیماریهای ـ داخلی ـزنان‌و کودکان با بیست و دوسال سابقه طبابت ـ معالجه قطعی بیماری‌های روماتیسم ـ سیاتیك ـ چاقی مفرط درداعصاب ـ فلج‌وسستی اعصاب بوسیله الکتروفیزیو تراپی باوسائل مدرن آلمانی اشعه ماوراء بنفش و مادون قرمز و ماساژ های طبی‌ـ شاهرضا ـ جنب سفارت هندوستان تلفن ۴۴۷۱۴

دکتر کیقباد کاوسی

متخصص بیماری های زنان زایمان مخترع تکنیك پلاستیکی برای درمان نازائی ازامریکا نشانی شاهرضامقابل ایرانشهر پذیرائی عصرها

متخصص بیماریهای جهاز هاضمه

دکتر رفیعی

از دانشگاه پاریس معده ـکبدـ روده ـ پذیرائی ۳تا ۸ بعدازظهر خیابان جامی اول کوچه پاریس

دکترهای متخصص درامراض پوست

دکتر محققی

دانشیار دانشکده پزشکی

پذیرائی از ۴ تا ۸ بعد از ظهر نشانی دروازه دولت روبروی پمپ بنزین تلفن ۲۳۰۰۹

دکتر حسن محقق یزدی

متخصص بیماریهای پوست و امیزشی از آمریکا رئیس‌بخش دانشکده‌پزشکی نشانی ـخیابان پهلوی. چهارراه امیر اکرم پذیرائی عصرها تلفن۴۹۱۴۷

دکترهای متخصص درمجاری ادرار و تناسلی

دکتر شاپور صدری

خیابان سعدی بالای بیمارستان‌امیر اعلم روبروی هدایت تلفن ۳۲۳۹۲ پذیرائی ۴تا ۸ بعد از ظهر

دکتر دانشگر

امراض مقاربتی جلدی تناسلی و سستی امراض زنانه ونازائی‌خیابان سپه مقابل پستخانه تلفن ۳۰۲۴۱۶

دکترا ـ پولوسا

متخصص بیماری‌های مقاربتی‌مجاری ادرار وتناسلی پذیرائی صبح وسر خیابان فردوسی شمالی‌مقابل خیابان کوشك‌کوچه صادق تلفن ۴۶۵۸۹

دکترهای متخصص درگوش و حلق‌وبینی

دکتر آزاد

متخصص گوش وگلو وبینی خیابان منوچهری کوچه ارباب‌جمشیدپذیرائی از ۴تا۸بعدازظهر تلفن۳۹۵۸۸ و ۳۹۵۸۴ صبح‌ها با تعیین وقت‌قبلی

پلی‌کلنیك

دکتر مجاهدی‌ـ دکترصدیقی

رزیدنت سابق‌بیمارستان‌های امریکا بیماریهای داخلی ـ اطفال ـمقاربتی ترك تریاك وسایر مواد مخدره ـ ترك الکل .

مجهز بدستگاههای رادیوسکپی ـ اثروسل تراپی (بخورینی سیلین و غیره) دیاترمی

پذیرائی بعد از ظهر ها و ایام‌تعطیل وشبها تا صبح

خیابان شاه روبروی مسجد سجاد شماره تلفن ۴۹۵۲۶

آگهی حراج

وزارت صنایع و معادن مقداری‌اموال و اثاثیه مستعمل و زائد خود را در روز سه شنبه ۱۲ر۵ر۳۸ از ساعت ۹ صبح تا ۱۲ در حراج عمومی درمحل کاخ وزارت صنایع و معادن واقع‌در خیابان ارك بفروش میرساندطالبین میتوانند بین ساعت مزبور در حراج شرکت نمایند .

وزارت صنایع ومعادن

۱ـ۲ آـ۱۴۶۴۲

صاحب امتیاز و مدیر مسئول: عباس مسعودی
جای اداره خیابان خیام چاپخانه اطلاعات

کشیك امشب پزشکان

آقایان دکتر کاظم نجم آبادی. شاهرضا غربی چهارراه بیمارستان پهلوی تلفن ۴۷۳۲۳ـ دکتر محمد حسن‌رازانی :دوراهی یوسف آباد دکترخلیل رسولی (جراح) :امیر آباد خیابان نصرت جنب کلانتری ۱۹ تلفن۴۵۳۲۵ ـدکتر غلامحسین مهر علی: چهار راه سلسبیل تلفن ۶۶۶۶۰ ـ دکترکرامت اله فرهودی: خیابان شاهرضا بل چوبی تلفن ۳۸۵۱۰ ـ دکتر حسین حمید زاده قلهك خیابان دولت چه ارراه‌رستم آباد ـ دکتر هوشنك بیضائی:قلهك خیابان دولت ایستگاه قنات تلفن ۸۱۹۱۰ دکترحسن فامیلی:خیابان‌شاه بیست متری‌اول دکتر هوشنك‌پزشکی سه‌راه امین حضورکوچه مهدوی‌تلفن ۵۱۸۵۳ـدکترعلی‌اکبرشفانژاد: تهران‌نو فرح‌آباد تلفن ۹۱۶۲۰ـدکتر محمود علم آموز : میدان۲۴ اسفند کوی بهرام تلفن ۶۸۲۸۵ (کشیك دائم)

آقایان: دکتر محمد طواف‌خیابان گرگان ایستگاه مدرسه دکتر عیوضی زاده خیابان امیر آباد کوچه خوشنویسان

فرداشب

آقایان: دکتر حسن مافی‌دوراهی یوسف آباد کوچه امیر شاهین مقابل سفارت اندونزی تلفن۴۸۰۰۷۳ـ دکتر حسین گلستانیان خیابان‌خواجه نظام الملك ایستگاه مدرسه جنب داروخانه امین (کوشا)

کشیك امشب داروخانه‌ها

داروخانه امریکائی : چهارراه‌پهلوی

داروخانه میر انتهای شهباز

داروخانه سیما ـخیابان نواب‌چهار راه شکوفه

داروخانه شریعت: خیابان‌سیمتری

داروخانه شبانه روزی حشمت:خیابان شهباز روبری درمانگاه دریفوس

داروخانه شبانه روزی امریکائی مقابل درمانگاه دریفوس

داروخانه شبانه روزی فرزادخیابان قلهك‌نزدیك داودیه مقابل‌ثبت‌قلهك

داروخانه وآزمایشگاه دکتر امینی (شبانه روزی) تلفن۹۱۹۸۸ ـنارمك ایستگاه دفتر بازار مرکزی

داروخانه زیبا خیابان ویلاچهار راه پهلوی تلفن ۴۵۲۹۰

داروخانه کاخ خیابان کاخ جنب کوچه مشتاق

داروخانه سعادت کشور :خیابان اسکندری چهار راه اسکندری

کشیك امشب بیمارستانها

بیمارستان های مسمومین بیمارستان های شفا یحیائیان خیابان ژاله تلفن ۳۷۶۳۱ لقمان‌الدوله ادهم خیابان مخصوص پشت باغشاه تلفن ۲۳۲۳۳ مجروحین بیمارستان های رازی در خیابان شاهپور وامدادی شیر و خورشید خیابان مولوی باغ فردوس زایمان وعوارض زنانه بیمارستانهای زنان بیج شمیران‌ووزیری خیابان‌شیخ هادی و زایشگاه حمایت مادران و نوزادان خیابان پاستور ودرمانگاه جنوب بنگاه حمایت مادران خیابان مولوی در مورد احتیاج فوری بپزشك مقابل وزارت بهداری به وسیله آمبولانس به پزشك کشیك هدایت میشوید تلفن ۳۰۰۷۱

تلفنهای مورد نیاز

تلفن شهربانی	۳۰۰۸۴تا۳۰۰۸۹
آتش‌نشانی	۴۴۴۴۳ ۴۴۴۴۴
اداره راهنمائی	۳۰۳۶۱۴
نگهبانی پلیس تهران	۳۰۲۱۵۰
راهنمائی تصادفات	۳۰۲۸۲۵
فرودگاه مهرآباد	۴۱۱۷۳
شرکت تلفن	۳۰۵۵۱۱
سازمان آب تهران	۵۱۰۰۰
نگهبانی برق	۴۳۱۷۸
شرکت بیمه بازرگانان	۲۴۰۰۰

تلفنهای اطلاعات

تلفنخانه ۳۰۰۱۱ تا ۳۰۰۱۹ شعبه

آگهی ها ۳۰۲۶۳۳ ۳۰۵۱۰۸

سازمان شهرستانها ۳۰۵۰۱۷

سرویس حوادث ۳۰۳۵۶۹

کانون طوطی ۳۰۴۵۹۲

اطلاعات هفتگی ۳۰۴۸۷۸

اطلاعات مانوان ۳۰۳۳۱۳

تقویم اطلاعات

پنجشنبه سی ویکم تیر ۱۳۳۸

« شانزدهم محرم ۱۳۷۹

« بیست وسوم ژوئیه ۱۹۵۹

اذان صبح : ساعت ۳و۱۷ دقیقه

طلوع آفتاب: ساعت ۵و۵ دقیقه

غروب آفتاب: ساعت ۱۹و۱۴ دقیقه

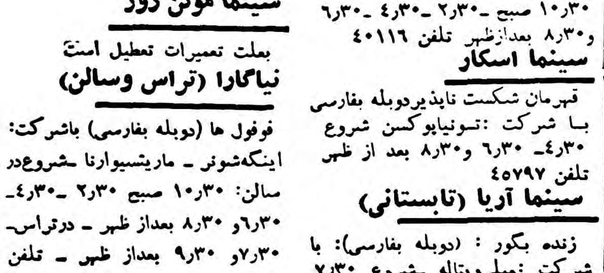

سینماهای درجه ۱

سینما آسیا

زن طناز مرد حقه باز (دوبله‌بفارسی) باشرکت:البرتوسوردی‌ـسیلواکوشینا شروع :۱۰ر۳۰ صبح ـ۳ـ۵ـ۷ـو۹ بعد از ظهر تلفن ۴۲۹۰۹

سینما ایران

گنجینه آمازون (رنگی) باشرکت روندافلمینك ـ شروع : ۱۰ر۳۰صبح‌ـ ۲ر۳۰ ـ ۴ر۳۰ـ ۶ر۳۰ و۸ر۳۰ بعداز ظهر ـ تلفن ۳۶۳۵۴

سینما ایران (تابستانی)

هرگز وداع مکن ـ باشرکت : راك هودسن شروع : ۷ر۳۰ و۹ر۳۰ بعداز ظهر

سینما ایفل

شب زنده‌داران(رنگی سینماسکوپ) باشرکت گریگوری‌پك ـشروع : ۱۰ر۳۰ صبح ـ۲ر۳۰ ـ۴ر۳۰ ـ۶ر۳۰ و۸ر۳۰ بعدازظهر تلفن ۴۰۱۱۶

سینما اسکار

قهرمان شکست ناپذیردوبله بفارسی با شرکت :تونیاپوکسن شروع ۴ر۳۰ـ ۶ر۳۰ و۸ر۳۰ بعد از ظهر تلفن ۴۵۷۹۷

سینما آریا (تابستانی)

زنده بگور : (دوبله بفارسی): با شرکت :میلی‌ویتاله ـشروع ۷ر۳۰ و۹ر۳۰ بعد از ظهر تلفن ۳۷۹۵۶

سینما برلیان

افسانه گمشدگان (دوبله‌بفارسی‌رنگی) باشرکت :جون واین‌ـ سوفیالرن ـ روسانو براتزی ـشروع: ۱۰ر۳۰صبح ۲ر۳۰ـ ۴ر۳۰ـ ۶ر۳۰ و۸ر۳۰ بعداز ظهر ـتلفن ۳۳۵۳۵

سینما پلازا

صلاح‌الدین ایوبی (رنگی ـدوبله بفارسی) باشرکت : ویرجینیا مایوـ شروع : ۱۰ر۳۰ صبح ـ۳ـ ۵ـ ۷و۹ر۹ بعداز ظهر تلفن ۴۴۲۵۵

سینما پارك

دامادفراری (فیلم عربی) با شرکت اسماعیل یاسین ـشروع : ۱۰ر۳۰ صبح ـ ۲ر۳۰ـ ۴ر۳۰ ـ ۶ر۳۰ و ۸ر۳۰ بعد از ظهر ـتلفن ۳۹۶۳۷

تهران (تراس‌ـ سالن)

خشم خورشید (رنگی) باشرکت : جیمز کریك ـ شروع درسالن: ۳ر۳۰ـ ۵ر۳۰ در تراس۷ر۳۰ و۹ر۳۰ بعد ازظهرـ تلفن ۳۸۱۶۵

سینما تخت جمشید

مرد خاکستری‌پوش (رنگی ـ سینماسکوپ) باشرکت :گریگوری پك ـ جنیفر جونس ـ شروع : ۱۰ صبح ـ۳ـ۵ـ هفت وربع ونه ونیم بعداز ظهر ـ تلفن ۴۳۵۵۰

سینما دیانا (سالن)

دختر برنجکار (رنگی ـسینماسکوپ) باشرکت : الزامارتینلی ـ شروع : ۱۰ر۳۰ صبح ـ۲ر۳۰ـ۴ر۳۰ـ۶ر۳۰و ۸ر۳۰ بعد از ظهر ـتلفن ۴۲۰۱۰

سینما دیانا (تراس)

شب زنده‌داران ـشروع:۷ر۳۰و۹ر۳۰

سینما رویال

گنجینه آمازون (رنگی) باشرکت رو ندافلمینك ـ شروع : ۱۰ر۳۰صبح‌ـ ۳ـ۵ـ ۷و ۹ بعداز ظهر ـ تلفن۶۸۲۰۶

سینما رکس

صلاح‌الدین ایوبی (رنگی ـ دوبله بفارسی) باشرکت : ویرجینیامایو ـ شروع : دمو ربع صبح ـ ۲ر۳۰ ـ ۴ر۳۰ ـ ۶ر۳۰ و ۸ر۳۰ بعدازظهر ـ تلفن ۳۴۱۶۹

سینما رادیوسیتی

جاسوس دوسره ـ باشرکت : جك‌هاکینز ـ شروع : ۱۰ر۳۰ صبح‌ـ ۳ـ۵ـ۷و۹ بعدازظهر ـ تلفن ۴۳۳۴۰

سینما سعدی

زن طناز مرد حقه باز (دوبله‌بفارسی) باشرکت:سیلواکوشینا‌ـالبرتوسوردی‌ـ شروع : ۱۰ر۳۰صبح ـ۲ر۳۰ ـ۴ر۳۰ـ ۶ر۳۰ و ۸ر۳۰ بعد از ظهر ـتلفن ۳۶۴۶۸

سهیلا (سالن‌ـ تراس)

زن و زهر ـباشرکت :دبرت‌حسین‌ـ مارینا‌ولادی ـ شروع درسالن ۱۰ر۳۰ صبح ـ۲ر۳۰ ـ۴ر۳۰ ـ۶ر۳۰ درتراس: ۷ر۳۰ و ۹ر۳۰بعد از ظهر ـتلفن ۳۶۴۲۴

سینماکریستال (تراس)

لایم لایت . باشرکت چارلی‌چاپلین‌ـ شروع :۷ر۳۰و نه‌وسه ربع

سینما کریستال (سالن)

این دخترك آتشپاره (رنگی ـسینما سکوپ) باشرکت :بریژیت باردو شروع : ۱۰ر۳۰ صبح ـ۲ر۳۰ ـ۴ر۳۰ ـ ۶ر۳۰ ـ و ۸ر۳۰ بعد از ظهر تلفن ۲۷۶۷۵

سینماکارون

مازن میخواهیم (فیلم هندی‌ـرنگی) شروع: ۳ر۴۰ ـ۵ر۴۰ ـ۷ر۴۰ و ۹ر۴۰بعد از ظهر ـتلفن۴۰۰۶۵

سینما متروپل

زنده بگور (دوبله بفارسی) باشرکت میلی ویتاله‌ـ شروع: ۱۰ر۳۰ صبح ۲ر۳۰ ـ۴ر۳۰ـ ۶ر۳۰ و۸ر۳۰ بعد ازظهرـ تلفن ۳۹۴۱۰

سینما مولن روژ

بعلت تعمیرات تعطیل است

نیاگارا (تراس وسالن)

فوفول ها (دوبله بفارسی) باشرکت: اینکه‌شوئن ـ ماریتسیوارنا ـشروع‌در سالن: ۱۰ر۳۰ صبح ۲ر۳۰ ـ۴ر۳۰ـ ۶ر۳۰و ۸ر۳۰ بعداز ظهر ـ درتراس‌ـ ۷ر۳۰و ۹ر۳۰ بعداز ظهر ـ تلفن ۶۵۳۰۷

سینما همای

سایه (فیلم‌فارسی) باشرکت : امیر امینی ـ شهین ـشروع: ۱۰ر۳۰صبح‌ـ ۲ر۳۰ـ ۴ر۳۰ـ۶ر۳۰ و۸ر۳۰بعدازظهر تلفن ۴۲۱۶۹

سینماهای درجه۲

سینما پردیس

قاتل ـباشرکت : برت لنکستر آوا گاردنر ـشروع: ۱۰ر۳۰ـصبح ۲ر۳۰ـ ۴ر۳۰ـ ۶ر۳۰ـ و۸ر۳۰بعد از ظهر تلفن ۴۴۲۵۵

سینما پارك

دامادفراری (فیلم عربی) با شرکت اسماعیل یاسین ـشروع : ۱۰ر۳۰ صبح ـ ۲ر۳۰ـ ۴ر۳۰ ـ ۶ر۳۰ و ۸ر۳۰ بعد از ظهر ـتلفن ۳۹۶۳۷

تهران (تراس‌ـ سالن)

خشم خورشید (رنگی) باشرکت : جیمز کریك ـ شروع درسالن: ۳ر۳۰ـ ۵ر۳۰ در تراس۷ر۳۰ و۹ر۳۰ بعد ازظهرـ تلفن ۳۸۱۶۵

سینما تخت جمشید

مرد خاکستری‌پوش (رنگی ـ سینماسکوپ) باشرکت :گریگوری پك ـ جنیفر جونس ـ شروع : ۱۰ صبح ـ۳ـ۵ـ هفت وربع ونه ونیم بعداز ظهر ـ تلفن ۴۳۵۵۰

سینما دیانا (سالن)

دختر برنجکار (رنگی ـسینماسکوپ) باشرکت : الزامارتینلی ـ شروع : ۱۰ر۳۰ صبح ـ۲ر۳۰ـ۴ر۳۰ـ۶ر۳۰و ۸ر۳۰ بعد از ظهر ـتلفن ۴۲۰۱۰

سینما دیانا (تراس)

شب زنده‌داران ـشروع:۷ر۳۰و۹ر۳۰

سینما رویال

گنجینه آمازون (رنگی) باشرکت رو ندافلمینك ـ شروع : ۱۰ر۳۰صبح‌ـ ۳ـ۵ـ ۷و ۹ بعداز ظهر ـ تلفن۶۸۲۰۶

سینما رکس

صلاح‌الدین ایوبی (رنگی ـ دوبله بفارسی) باشرکت : ویرجینیامایو ـ شروع : دمو ربع صبح ـ ۲ر۳۰ ـ ۴ر۳۰ ـ ۶ر۳۰ و ۸ر۳۰ بعدازظهر ـ تلفن ۳۴۱۶۹

سینما رادیوسیتی

جاسوس دوسره ـ باشرکت : جك‌هاکینز ـ شروع : ۱۰ر۳۰ صبح‌ـ ۳ـ۵ـ۷و۹ بعدازظهر ـ تلفن ۴۳۳۴۰

سینما سعدی

زن طناز مرد حقه باز (دوبله‌بفارسی) باشرکت:سیلواکوشینا‌ـالبرتوسوردی‌ـ شروع : ۱۰ر۳۰صبح ـ۲ر۳۰ ـ۴ر۳۰ـ ۶ر۳۰ و ۸ر۳۰ بعد از ظهر ـتلفن ۳۶۴۶۸

سهیلا (سالن‌ـ تراس)

زن و زهر

کرسی آزاد

سامول خاچیکیان پاسخ میدهد

دهها نفر از علاقمندان به ستون کرسی آزاد که‌تاکنون در بحث‌دفاع‌ازسینمای‌ملی‌ایران‌شرکت کرده‌اندهیئت‌اداره کننده فعلی سینمای ملی ایران را مقصر اصلی عدم پیشرفت این صنعت‌وهنر درکشور ما معرفی کرده‌اند.

اینك آقای سامول خاچیکیان که اکثر فیلمهای فارسی توسط ایشان کارگردانی شده به‌این دسته ازخوانندگان ما پاسخ داده‌اند.

سامول خاچیکیان معتقد است. ضعف سینمای ملی ما بستگی به عواملی غیر ازآنچه که‌تاکنون گفته شده دارد و در حقیقت سینمای ملی مارا مسائل دیگری تهدید میکند نه فقدان کارگردان و هنرپیشه

برای ساختن فیلم سالم محیط مریض راباید اصلاح کرد

مقصر اصلی مردم هستند

هیچ رشته هنری ما شکل ملی ندارد

هیچگاه صنعت سینمای کشور های کوچك موفق نبوده است

برای نوشتن درباره بحرانی که گریبانگیر صنعت سینمای ایران شده نه فقط دو ستون روزنامه‌بلکه دو جلد کتاب هم کافی نیست . زیرا قبل از اصلاح و درمان درد های سازندگان فیلم های فارسی باید فکر درمان درد های دیگری کرد که در تضعیف و تحقیر این صنعت نوجوان ملی سهیم‌هستند.

علت عدم پیشرفت فیلمهای فارسی

برای تهیه فیلم خوب و اخذنتیجه مطلوب دو جبهه مهم حتما باید با هم همکاری و همبستگی داشته باشند یکی جبهه داخلی است‌یعنی مجموع تلاش و فعالیت کادرهنری و فنی و یك استودیو با وسایل موجوده و جبهه خارجی یعنی بازار فروش فیلم، سلیقه مردم ، نظر مطبوعات ، تشویق و تسهیلات‌دولت و فرهنك.

من بجرات اعلام میکنم که‌اگر فیلمهای فارسی فورم و سبك مخصوصی ندارند و پیشرفت نمی کنند علتش در عدم همکاری‌جبهه خارجی است که وظائف خود را درست انجام نمیدهند آنهائیکه برای مقایسه و نشان دادن صنعت فیلم های فارسی فی‌المثل ترقی صنعت سینمای هندوستان وسایر کشورهارا به‌رخ‌ماهیکشند فراموش میکنند که سازندگان هنسای عرب بعلت داشتن کارگران هنرمند و ستارگان با استعداد نیست که ترقی کرده‌اند بلکه مدیون چند صد میلیون تماشاچی هندی زبان هستند که صنعت سینمای آنها را تقویت میکند والسلام...

تماشاچی انگشت شمار

در تمام دنیا رسم است که تهیه کنندگان مستقل قبل از همه چیز فکر تجارت فیلم را می کنند و فقط دولت و فرهنك است که فیلم های تعلیمی تهیه میکند و حساب دخل و خرج آنرا نمیکند . بنابر این کسانی میتوانند فیلم بزرك و بی نقص و تکمیل بسازند که بازار فروش آنها وسیع و بزرك باشد مایکل تاد برای تهیه فیلم « هشتاد روز دور دنیا » میلیونها دلار خرج کرد زیرا انتظار درآمد چند صد میلیون دلار فقط از بازار امریکا داشت‌والا غلط میکردچنین فیلم پرخرجی بسازد . همان دلار سبز ، سیسیل ب دومیل را برای تهیه فیلم ده فرمان بمرکز بی استعداد ترین سازندگان فیلم یعنی کشور مصر روانه کرد و او را تشویق کرد که در کنار دلتا های رود نیل جرثقیل چند صد هزار دلاری بکار بردو دکور های چند میلیون دلاری بسازد. جناب سیسیل‌ب دومیل هم مطمئن بود این خرج هنگفت را فقط از بازار داخلی امریکا (به غیر از ممالك انگلیسی زبان و دیگر بازار های خارجی) جبران خواهد کرد.

شما با چه انصاف انتظار دارید که تهیه کنندگان فیلم فارسی با داشتن تماشاچی انگشت شمار و بازار خیلی محدود با این هیولا ها مقایسه شوند ....

لابراتوار قراضه

بعضیها تقصیررابگردن کارگردانان ایرانی میاندازند واز عدم وجود کارگردان هنرمند مینالند مگر روبرت حسین یا روبن ماموليانی ایرانی نیستند ؟ پس چرا آنها در خارجه فیلم های نظیر « جوراب ابریشمی » و « خون و شن» را میسازند و ملا نمی توانیم ؟ برای اینکه آنها پول و وسیله دراختیار دارند در شرایط مناسب کار می کنندواز نتیجه کارخود دودل‌ومردد نیستند. اما یکی از کارگردانهای بومی موقع فیلمبرداری یك فیلم جنگی پس از اینکه ۵ یك‌ماه تمام در بیابانهای سوزان با عده‌ای جان میکند از تهران تلگراف میرسد که تمام صحنه ها مجددا فیلمبرداری شود زیرا فیلمها در لابراتوار خراب شده است.

میدانید چرا خراب شده بود ؟ برای اینکه لابراتوار قراضه‌ای‌بود که با ۵یا۶ هزار تومان ساخته بودند ...زیرا درآمدی که از تماشاچیان فیلمهای فارسی به‌جیب تهیه کننده میرسد اجازه نمی دهد لابراتوار چند صد هزارتومانی سوار کند...

مقصر خود مردم هستند

عملا ثابت شده است که هیچ کشور کوچکی موفق نشده است‌در صنعت سینمای خود آنطور که لازم است ترقی کند (به استثنای کشورهائیکه از نظر سیاسی یازبان جنبه‌بین المللی داشته باشند) در ایران نه فقط تعداد تماشاچیان از نیم میلیون تجاوز نمیکنند بلکه این تماشاچیان در مورد فیلم فارسی‌دو چشم دارند و هزار توقع و تهیه کنندگان برای ارضای سلیقه و توقع آنها مجبورند همه جورصحنه بگنجانند یعنی شهر فرنك‌بسازند.

من معتقدم که فیلم از مردم‌الهام گرفته و برای مردم ساخته می شود.

در هر محیطی که هم شرایط‌کار و هم سلیقه مردم مریض باشدچطور ممکن است انتظار داشت که فیلم سالم ساخته شود . بعضی ها می گویند صنعت سینمای ایران‌شکل و سبك ملی ندارد من میپرسم کدام صنایع و هنرهای ما امروز شکل و سبك ملی خودرا حفظ میکند ؟

در کشوری که مدرنترین ومجلل‌ترین ساختمانها در پهلوی حمام های صد سال قبل همسایگی می کنند در خیابان هائی که مانکنهای نیمه عریان پا بپای زنهای چادری قدم میزنند در محیطی که طرز تفکر ماموزیك ما اغلب مطبوعات ما و حتی زبان و ادبیات ما ازشکل ملی خود منحرف شده به چه انصاف توقع دارید که سینمای‌ما سبك و مکتب ملی داشته‌باشد.

فیلم رئال یعنی انعکاس زندگی و محیط و تفکر مردم آنطور که هست و حالاازخودمردم وتماشاچیان بپرسید چه نوع فیلم میخواهندیا عملا کدام فیلم‌های‌فارسی است که زیاد فروش میکند ؟در حال حاضر سبك مخصوص فیلمهای فارسی‌ما یعنی رقص و آواز و فحش وپراکنده گوئیهای بی‌مزه . شما میگوئید تقصیر تهیه کنندگان و کارگردان است من میگویم تقصیر مردم‌است که از این سبك استقبال میکنند و اگر استقبال نمی کردند اشخاص ناصالح عوض تهیه فیلم های‌مبتذل میرفتند تجارت نخود و لوبیا می کردند و مسلم است که یك تهیه کننده و کارگردان نسبتا با انصاف و خوب موقعی که می بیند فلان فیلم خیمه‌شب بازی خوب کار میکند و درباره آنها بعضی از روزنامه ها تعریف مینویسند دست از تهیه فیلم خوب و پر خرج برمی دارد.

من کارگردان های ایرانی را تبرئه نمیکنم بلکه منهم عقیده‌دارم کارگردان خوب کم داریم یااصلا نداریم ولی مطمئن بدانید بهترین کارگردان خارجی هم در شرایط فعلی در ایران بیچاره میشود

مقامات فرهنگی هم مقصرند

مردم ومطبوعات آینه صنعت سینمای ما هستند اگر هنرمندان و تهیه کننده‌ها ارزش کار حقیقی خودشانرا دراین آینه‌نبینند راه خود را هیچوقت پیدا نخواهند کرد.

مقامات مسئول دولتی اولیای فرهنك و صنف تهیه کنندگان‌نیز در ترقی و تنزل صنعت سینمای ایران سهم دارند .مکرر نوشته شده که در کشور های دیگردولت به تهیه کنندگان صالح وام‌میدهد و برای آنها تسهیلات ایجاد می کند. اولیای فرهنك برای بهترین فیلم سناریو ،کارگردان ،هنرپیشه‌و غیره‌تشویق بعمل می آورند واصناف تهیه کنندگان خارجی نه فقط از تهیه فیلم مبتذل خودداری می کنند بلکه شرایطی ایجاد میکنند که اشخاص استفاده جواز صنعت فیلم سازی سوء استفاده‌نکنند . متاسفانه از نصف سالی که‌از عمر فیلم های فارسی میگذرد تنهانتیجه که بدست آمد ۵ایجاد استودیو های یك‌اطاقی و افزوده شدن فیلم های مبتذل و مسخره است.

مشت نمونه خرواراست

با همه اینها من نسبت به آتیه صنعت سینمای ایران خوشبین هستم. میگویند مشت نمونه خروار است . سینمای ایران از بدوتشکیل خود تا امروزازمیان صد هامحصول بی ارزش اقلا یکی دو تا فیلم نسبتا خوب نشان داد ۵است که باتصدیق اکثریت از نظر بعضی نکات بافیلم های خارجی هم مقایسه شده است آن عده که این فیلمها راساخته‌اند با نداشتن وسایل مجهزوشرایط مناسب،بقول جناب آقای گرمسیری معجزه کرده‌اند .با این وصف صنعت سینمای ایران مشت خودرا نشان داده و ثابت کرده است‌که در شرایط بهتر لیاقت و عرضه‌دارد از بحران فعلی در بیاید بشرطی که مردم ، مطبوعات ، دولت و فرهنك عملا به این صنعت کمك کنند.

مقاله آینده بقلم آقای م. روان پی است

همه چیز از همه جا

زنی که بخاطر پول چترباز شد و عنوان قهرمانی جهان را بدست آورد

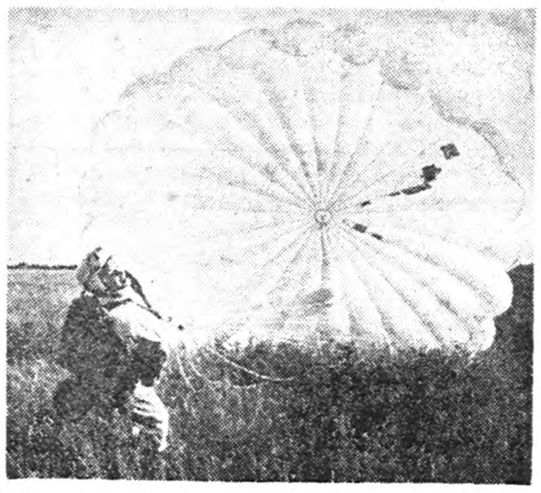

«کولت دووال» ازسقوطی‌که درآن عنوان قهرمانی جهان را بدست آورد

همه مردم فرانسه و اکثر مردم جهان « کولت دووال » را می شناسند . این زن بیست ونه ساله امروزه قهرمان چتر بازی کشور خود و دنیا می باشد و کسی‌یارای رقابت با او را ندارد.

روز فراموش‌نشدنی

بهتر است‌داستان اولین سقوط او را از زبان خودش بشنوید.

آنروز برایم یك روز فراموش نشدنی و تاریخی میباشد هیچ میل نداشتم با دیگران گفتگو کنم و تمام فکرو ذکرم در اطراف زندگی جدیدم دور میزد.

وقتی بلندگو ما را دعوت نمود تا سوار هواپیما شویم ، گوشم زنك زد و تلخی خاصی در دهانم حس کردم . بالاخره هواپیما به‌پرواز درآمد . بیست و دو نفر در آن نشسته بودند و همه خاموش بودند و جز صدای موتور ، صدای دیگری بگوش نمیرسید.

وقتی هواپیما اوج گرفت‌سرپرست دسته گفت :

ـحاضر باشید !

همه پاها را جمع کردند و در کنار در اجتماع نمودند ، وبالاخره اولین نفر بپائین پرید و پس ازآن یکی بعد از دیگری بپائین پریدند وقتی نوبت بمن رسید با ترس و لرز به پائین نگاه کردم و بالاخره دل را بدریا زده خود را بپائین‌پرت کردم خوشبختانه بدون هیچگونه حادثه‌ای به مقصد رسیدم.

دیگر ترس و وحشتم از بین‌رفت وبه شغل جدیدم علاقمند گردیدم هشت روز کار آموزی بمن یاد داده بود که چگونه باید خود را درمیان زمین و آسمان رها کرد.

شاید تعجب کنید اگربشنوید که اولین بار بخاطر بدست آوردن پول و گذراندن زندگی مجبورشدم به شغل چتر بازی بپردازم ولی‌امروز شغل خود را دوست دارم.

«کولت دووال» امروزه‌معروفترین زن فرانسوی است و عنوان قهرمانی چتر بازی جهانرا در دست‌دارد .

سینما و شما

یك کارگردان بزرك فرانسوی پس‌از چهارسال جستجو ستاره دلخواه خود را پیدا کرده

پس از چهار سال سکوت ژان رنوار یکی ازبزرگترین کارگردانان سینمای فرانسه وکارگردان فیلم های معروف «تفکر بزرك »، «قاعده

ژان رنوارکارگردان معروف فرانسوی

بازی» و «شط» به عالم سینما باز گشته است .

ژان رنوار که اکنون شصت و پنج سال دارد وفرزند «استاد ـ اگوست رنوار» نقاش معروف فرانسوی میباشد تصمیم گرفته است فیلمی بنام «ناهار بر روی چمن» تهیه کند که یکی ازتابلو های بسیار معروف پدرش نیز بهمین نام نامیده میشود . رنوار میخواهد این فیلم را با خرج‌خودش تهیه کند و ستاره گمنام بیست ساله‌ای بنام «کاترین روول» در این فیلم بازی خواهد کرد که رنوار به او امیدواری فراوانی‌دارد.

چهره کاترین به تابلو های فنا ناپذیری که از پدر ژان رنوار باقی مانده شباهت زیادی دارد .

در فیلم «ناهار بر روی چمن » نیز که ژان رنوار چهار سال‌برای تهیه آن تفکر نموده و جوانب امر را در نظر گرفته است ، کاترین رل موثری را بازی مینماید . او باین فیلم جان می بخشد ، چشمان سیاه و گیرای او اطرافیانشراجذب میکند .

ژان رنوار در اولین وهله وقتی به کاترین برخورد چنان تکان‌خورد که بی اختیار پیشرفت و خودرا معرفی کرد وگفت : بنظرم شما الهام بخش پدرم بوده‌اید و بنا بر این باید الهام بخش من نیز باشید و بعد از او دعوت کرد تا در فیلم بزرك وی بازی کند .

اکنون همهٔ مردم فرانسه بااشتیاق فراوانی در انتظار فیلمی هستند که غوغای زیادی برپا خواهد کرد زیرا «کاترین روول» دختر سیاه چشم و وحشی صفت در آن بازی میکند

«کاترین روول» دختری‌که غوغا برپا خواهد کرد.

دیروز و امروز

یك دهکده نمونه در کره ماه ایجاد میشود

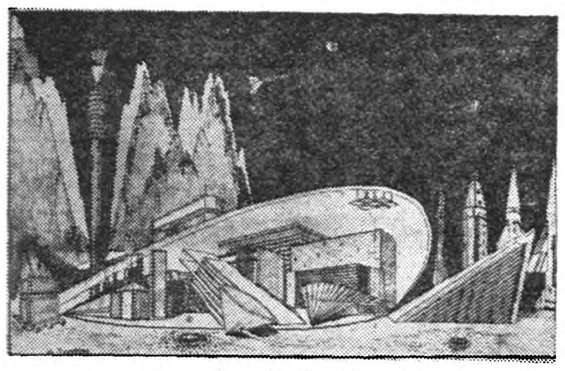

یك دهکده نمونه درکره ماه

دانشمندان از هم اکنون‌مشغول تهیه مقدمات مسافرت به کره ماه میباشند وطرحهائی تهیه شده‌که بشر بتواند در محیط بدون هوا وبیحاصل کره ماه مستقر گردد . البته در این راه مشکلاتی وجود دارد ولی نمیتوان گفت‌که مشکلات مزبور غیر قابل حل میباشند . برای ایجاد یك دهکده در کره‌ماه درنظر است که ساختمانهای‌آماده رابا موشك بفرستند بطوریکه در نقطه مورد نظر محمولات خود را پیاده کنند . این موشکها چون مسافر انسانی باخود ندارند و محتاج به‌داشتن‌وسائل ودستگاههای متعدد برای حفظ سلامتی مسافر خود نمیباشد باوزن نسبتا کم خود بسهولت میتوانند فاصله بین کره زمین و ماه را طی کنند .

مشکلات مسافرت و اقامت درکره‌ماه

اما نباید تصور کرد که درکره ماه نیز میتوان یك عمارت آماده را بسهولت پیاده کرد و بدنبال‌آن افراد بشر را اعزام داشت تااولین پایگاه بشر را مستقر نمایند . در کره ماه مشکلات عظیمی برای‌ادامه حیات بشر وجود دارد از قبیل‌نا مساعد بودن محیط‌کره‌مزبوربرای فعالیت سلولهای بدن و فشاریکه‌به اعصاب وارد میآید .در کره ماه قوه جاذبه‌ای معادل یك ششم قوه جاذبه زمین وجود دارد . از طرف دیگر اشعه مرگ‌آور کیهانی دائما به کره ماه میتابند و شهابها کره مزبور را پیوسته بمباران مینمایند ودرجه حرارت در مدتهای کم بشدت تغییر میکند اینها فقط نمونه‌ای از مشکلات زندگی در کره ماه رابدست میدهند . بنابراین هدف دانشمندان آنست‌که‌ساختمانی برای سکونت بشر در کره ماه بسازند که جوابگوی تمام این‌موانع ومشکلات باشد . تاکنون اطلاعات فراوانی درباره محیط کره ماه بدست آمده است و مهندسین و معماران میتوانندباتوجه به‌اطلاعات مزبور خانه‌هائی برای سکونت مهمانان کره ماه بسازند .

ساختمانهای زیرزمینی‌درماه

بدین منظورپیشنهاد شده است که در زیر پوسته کره ماه ساختمانها بناشوند زیرا مصون از آثار نامساعد روی‌کره مزبورمیباشند دانشمندان بهترین محل برای نصب خانه‌هارا محلی در نزدیکی منطقه استوائی که به رودخانه «آرباـ دیوس» معروف است میدانند .اگر دراین نقطه غارها و شکافهائی موجود نباشد باید باانفجاردینامیت یا بمب حفره‌هائی بوجود آورد. در پناه این حفره‌ها خطرات شهابهای ثاقب نیز کمتر میشود

در کره ماه باد وجود ندارد

باد ناشی از اختلاف درجه حرارت و جریان شدیدهوا میباشد و چون در کره ماه هوا وجودندارد اختلاف درجه حرارت نمیتواند جریانی بوجود آورد و بهمین‌جهت اثری از بادهای شدید و طوفان های سهمگین در این کره دیده نمیشود وهمین موضوع‌یعنی فقدان جریانهای شدید هوا سبب میگردد که ساختمانها بدون رعایت ملاحظات جوی در کره ماه ساخته شوند .

شاهزاده خانمهای «دم‌بخت» اروپا

«بئاتریس» شاهزاده هلندی

«مارگارت» شاهزاده انگلیسی

پرنسس پائولا که‌اخیرا با برادر پادشاه بلژیك ازدواج نمود تنها شاهزاده خانم دم‌بخت اروپائی نبود . درحال حاضر عده دیگری از پرنسس های سرشناش و زیبای اروپائی هنوز شوهر نکرده‌اند که‌بانشاطتر و زیباتر از همه آنهاشاید پرنسس مارگارت خواهر ملکه انگلستان است

یکی دیگراز شاهزاده خانم های اروپائی که در مطبوعات راجع باو سرو صدای زیادی شده‌است پرنسس مارگارتا دختر ۲۴ ساله سوئدی است که از حیث شانس در عشق چندان دوراز پرنسس مارگارت انگلستان نیست. زیرا او نیزپس‌از یك عشق طوفانی بایك پیانیست انگلیسی بنام «روبن

«مارگارتا» شاهزاده سوئدی

«مارگریت» شاهزاده دانمارکی

دوگلاس هوم» سرانجام زیرفشار خانواده وبخصوص مادرش از ازدواج باوی‌صرفنظر کرد .

دو شاهزاده خانم دیگر اروپائی که برتخت خواهند نشست عبارتند از پرنسس مارگریت ۱۹ ساله ولیعهد دانمارك و پرنسس بئاتریکس ۲۱ ساله ولیعهد هلند . این دوشاهزاده خانم نیز هنوز شوهر نکرده‌اند . پرنسس مارگریت پس‌از ۶۰۰ سال در تاریخ دانمارك‌اولین ملکه این کشور خواهدبود و پرنسس بئاتریکس نیز سومین ملکه هلند خواهد بود که پیاپی برتخت سلطنت این کشور کوچك تکیه میزند .

عکس صفحه ۷

پدر جاز زندگی را ازسر گرفت

همانطور که اطلاع‌دارید اخیرا لوئی آرمسترانك «پدرجاز»درایتالیا دچار سکته قلبی شد ولی براثرکوشش اطباء حیات مجدد پیدا کرد.

آرمسترانك چندروز قبل ناگهان وارد نیویورك شدوکنسرت بزرگی در«لویس‌استادیوم» ترتیب داد که‌هشت‌هزارنفر تماشاچی درآن حضور داشتند.

شرکت غیر منتظره‌لوئی آرمسترانك درکنسرت «لویسن استادیوم»موجب حیرت عموم گردید وعموم مردم آمریکا از اینکه پدرجاز دنیا سلامتی خودرا بازیافته اظهار شادمانی کردند.

درعکس فوق ، لوئی آرمسترانك وهمسروی راهنگام ورود به‌فرودگاه بین‌المللی نیویورك مشاهده میکنید.

اطلاعات اقتصادی

مسائل روز

فرهنگ طبقاتی

اقدام گروهی از تجار برای تشکیل یك شرکت خیریه جهت کمك بدانشجویان بی‌بضاعت ـ چه درمیان فرهنگیان ـ وچه‌درمیان سایر طبقات ـ حسن استقبال شده است .

در واقع انتظار جامعه از مردم صاحب سرمایه این است که در مواقع حساس با صرف قسمتی از سرمایه خود حل مشکلات اجتماعی را تسهیل سازند ونظیر این نوع اقدامات در بسیاری از کشور های مترقی جهان ـ واز آن جمله آمریکا ـ بسیار دیده میشود وموسسات خیریه عظیم نظیر موسسه خیریه فورد وراکفلر برای توسعه فرهنگ تشکیل شده واین موسسات که مبالغ هنگفتی سرمایه دارند ـ نه‌فقط در آمریکا ـ بلکه در کشور های خارج آمریکا نیز بتوسعه فرهنگ کمك میکنند .

ازاینها گذشته کمك بفرهنگ درواقع یك نوع سرمایه گذاری است‌که قسمت قابل توجهی از نتیجه آن نصیب کار فرمایان میشود زیرا در حال حاضر یك قسمت از مخارج سنگین صنایع و کارخانه های جدید را حقوق متخصصین خارجی ـ که مشابه ایشان در داخله پیدا نمیشود ـ تشکیل میدهد وشرکت خیریه جدید می‌تواند باتنظیم برنامه کمك فرهنگی‌خود، دانشجویان‌را برشته‌هائی که متخصصین آن بیشتر مورد نیاز مملکت است سوق دهد .

اما شاید اثر مهم تشکیل شرکت جدید (بشرط توسعه‌فعالیت) آن باشد که وضع فرهنگی فعلی مملکت را که متدرجا بصورت طبقاتی در می‌آیدتاحدی تعدیل‌خواهد کرد .

در اخبار چند روزهٔ اخیر خوانده‌اید که مدارس ملی (که بهتر است نام خصوصی برآنها بگذاریم) تصمیم دارند بدنبال ترقی هزینه زندگی ـشهریه مدارس را هم بالا ببرند .

در حال حاضر دبستان های خصوصی بطور متوسط سالانه۵۵۰۰ ریال ودبیرستانهای خصوصی ۴۰۰۰ ریال از دانش آموزان دریافت میکنند وباتوجه باینکه در نظر است بطور متوسط ۱۵در صد بر میزان شهریه اضافه شود می‌توان گفت که حقوق سالانه دبستانها به ۶۳۰۰ ریال ودبیرستانها به ۴۶۰۰ ریال بالا خواهد رفت و درچنین صورتی مخارج فرهنگی یك خانواده که دو فرزند بزرگسال وسه فرزند کوچك سال داشته باشند به حدود ۲۸۰۰۰ ریال در سال‌یعنی به بیش از ۲۳۳۰ ریال در ماه بالغ خواهد شد واگر بخاطر بیاوریم که حقوق یك‌کارمندعالی رتبه دولت اغلب در حدود ده هزار ریال است می‌بینیم که یك خانواده متوسط بالا هم نمی‌تواند چنین مخارج گزافی را (که جزئی از مخارج کلی تحصیل اطفال است) تامین نماید وباین ترتیب بتدریج مدارس فقط بروی فرزندان طبقات متنعم و خانواده های طبقه اول باز خواهد بود وتردید نمی‌توان داشت که این چنین وضعی (باتوجه بتوسعه‌ای که بتدریج بمدارس خصوصی داده میشود) صرف نظر از تحکیم سازمان طبقاتی و جلوگیری از بروز استعداد ها ونبوغ افراد طبقات پائین ،موجب خواهد شد که کینه خاصی دردل طبقات پائین نسبت به طبقات بالا بوجود آید و این امر ـ حقیقتا ـبضرر سلامت اجتماعی مملکت است .

اما تنها شهریه مدارس نیست که فرهنگ طبقاتی را متدرجا توسعه میدهد بلکه وضع کتب درسی هم‌کار را برطبقات متوسط و بی‌بضاعت سخت ساخته است .

در سالهای گذشته دانش آموزان با تامین بودجه خرید کتب سال اول دبیرستان در واقع بودجه خرید کلیه کتب دوره تحصیلی دبیرستان خودرا تامین میکردند زیرا هر ساله کتاب های سال قبل خودرا در بازار های خاص مبادله کتاب دبیرستانی (که اغلب جلوی مسجد شاه تشکیل میشد) بشاگردان سال‌بعدمی‌فروختندواز شاگردان سال قبل کتاب مورد لزوم را خریداری میکردند ولی باسیستمی که فعلا به نفع کتابفروشان پیش گرفته شده (وموجب شده که بضرر دانش آموزان بی‌بضاعت میلیونرهای خودرو بوجود آیند) .

دانش آموزان ناچارند هر سال دهها میلیون ریال بابت خرید کتاب هائی که عمر رسمی آن گاه از یکسال هم کوتاه تر است بپردازند زیرا وزارت فرهنگ هر سال کتاب های سال قبل را از رسمیت می‌اندازد .

یك نگاه دیگربمیزان شهریه‌هانشان میدهدکه ـ سیستم تحصیلی ایران عکس آن چیزی است که می‌بایست باشد زیرا میزان شهریه دانشگاه تقریبا هیچ(۱۸۰ریال) دبیرستان ۴۰۰۰ ریال ودبستان ۶۰۰۰ ریال است وحال آنکه در این نکته تقریبا نمی‌توان تردید داشت که برای مبارزه با بیسوادی (که گریبانگیر حداقل ۷۵درصدمردم مملکت میباشد) کمك بدانش آموزان دوره دبستان در درجه اول اهمیت قرار دارد .

مهدی بهره‌مند

تشکیل شرکتهای تعاونی برای بکار انداختن وجوه کشاورزان

مکاتبات بانك‌کشاورزی باستاد بزرك ارتشتاران برای‌تعلیم کشاورزی سربازان ـ اقدام برای تربیت متخصصین تشکیل شرکت‌های تعاونی

در این هفته قسمتی ازگزارش مدیر عامل بانك کشاورزی را به‌مجمع عمومی بانك به نظر خوانندگان عزیز رساندیم . اینك بقیه گزارش مزبور :

بانك کشاورزی برای پیشرفت مقاصد خود راه تشکیل و توسعه شرکت های تعاونی روستائی را پیش گرفته‌است البته باید اسلوب های جدید کشاورزی در کشور توسعه یابد ولی شك نیست توسعه اعتبارات نیز کار را تسهیل می کند زیرا وجوه دولتی کفاف احتیاجات اعتباری کشاورزی‌را نمیدهد وبرای جمع آوری وجوه روستائیان‌و بکار انداختن آن برای مقاصدکشاورزی باید شرکت های تعاونی تشکیل شود .

مامورین بانك کشاورزی برای توسعه این شرکت ها که بوسیله خود دهقانان اداره میشود کمك می کنند وظایف‌این‌شرکت هاعبارتست از رفع حوائج مالی دهقانان قبول سپرده های آنان و قبول عاملیت فروش قند وشکر و چای و کود و سموم وبالاخره پس‌از نضج یافتن شرکت ها جمع آوری وبسته بندی و فروش محصول .

اشکال عمده بانك در توسعه این شرکت ها نداشتن مامور مجرب کافی است .

در گزارش بانك سپس بشرح اقداماتی که برای تربیت کارمند مجرب صورت گرفته پرداخته شده (ماقبلاشرح‌این‌عملیات رانوشته‌ایم) و اضافه شده است که کتابی نیز برای راهنمائی تشکیل دهندگان شرکت های تعاونی چاپ شده‌است ونیز باستاد بزرك ارتشتاران برای دادن تعلیمات کشاورزی بسربازان مکاتباتی صورت گرفته و ترتیبی داده شده است که اسناد شرکت های تعاونی برای‌جلوگیری ازاتلاف وقت روستائیان تا۲۰ هزار ریال لازم‌الاجرا باشد .

تشکیل شرکت صادرات وواردات بسرمایه دومیلیون ریال

یك شرکت آبیاری وکشاورزی بسرمایه ۲٫۵ میلیون‌ریال دراهواز تشکیل گردید

شرکتهای جدید التاسیس‌عبارتند از شرکت پلاژ بامسئولیت محدود که برای صادرات وواردات وحق‌العمل‌کاری تشکیل شده سرمایه این شرکت مبلغ دومیلیون ریال بمدت نامحدود است ومدیریت شرکت با آقایان حاج‌سیدابولقاسم اخوی و حاج سید محمد اخوی میباشد . شرکت دیگر شرکت‌سهامی کشاورزی اهواز است که برای امور کشاورزی وخرید و نصب‌و بهره‌برداری ازماشین آلات‌کشاورزی وآبیاری وامور مجاز بازرگانی تشکیل شده سرمایه شرکت مبلغ دومیلیون وپانصدوده هزار ریال است ومدیریت شرکت بعهده‌آقایان محمود وعبدالرحمن عامری ونعیم آل‌احمدی و حاجی‌فاخربنهانی و کریم عامری میباشد . در کاشان شرکتی بنام شرکت یخ مصنوعی بامسئولیت محدود برای ایجاد کارخانه یخ تشکیل‌شد.سرمایه این شرکت مبلغ چهار میلیون ریال بمدت نامحدود میباشد و مدیریت شرکت بعهده آقای کاظم رضا خواجوی وخانم عفت محبوبیان است .

سومین دوره آموزشگاه‌عالی جنگل

بنگاه جنگلها تصمیم گرفته‌است که برای سومین دوره آموزشگاه عالی جنگل طبق شرایط معمول ۲۵ نفر داوطلب بگیرد .

بدنبال اظهارات مدیرعامل بانك‌کشاورزی امروز دربازارگفته شد:

تادولت ازصادرات حمایت نکندصادرات روبتنزل خواهدبود

صادرات ازهیچ طریقی تشویق نمیشود وطبیعی‌است که میبایست سال بسال درآمد ارزی آن تنزل پیداکند

امروز بازارتهران وضع عادی داشت در گزارش مدیر عامل بانك کشاورزی بمجمع عمومی در مورد صادرات‌گفته شده که صادرات درسال ۱۳۳۶ در حدود ۸۲۷۵ میلیون ریال بوده در حالیکه درسال ۱۳۳۷ این مقدار به ۷۹۴۳ میلیون ریال تقلیل پیدا کرده یکی‌از تجار صادراتی‌درهمین‌زمینه‌اظهار داشت این کم‌بود امری است طبیعی زیرا صادرات از هیچ محلی تشویق و حمایت نمیشود وتاوقتی دولت جدا در صدد حمایت ازصادرات نباشد وواردات کشورهای مختلفی را که‌بمقدار زیاد کالاوارد بازار ایران میکنند مجبور به‌خرید محصولات مانمایند وضع بهمین طریق‌خواهد بود سال۱۳۳۸هم‌تاکنون وضع‌امیدبخشی رانشان نمیدهد مگر اینکه حمایت جدی مطرح گردد که مهمترین اقدام همان تامین اعتبار صادراتی است که‌وزیر جدید بازرگانی بآن‌اعتقاددارد . بازار قماش نخی کم وبیش جریان بهتری پیدا کرد تعطیل روزهای اخیرزمینه آنراردردست خرده‌پا کم کرده‌بود .مظنه قماش نخی روسی بشرح زیر است :چیت‌رقم ۳ متری۱۲٫۵تا۱۳٫۵ریال چلوار ۱۶ تا ۳۲ ریال ساتین ۲۰ تا ۲۶٫۵ ریال قماش‌داخلی هم وضع خوبی‌دارد چیت بهشهر متری ۱۴٫۲۵ تا۱۵٫۵ ریال ری ۱۷ تا ۱۸ریال کاشان ۱۷تا۱۷٫۵ ریال چلوار بهشهر ۱۲٫۲۰ریال .

ازفروشندگان کالاهای وارداتی رسید بخواهید

برای تعقیب گران‌فروشان باید رسید فروش وجود داشته‌باشد وخریداران بوزارت بازرگانی شکایت کنند

امروز آقای دکتر چوبین معاون وزارت بازرگانی به خبرنگار ماگفت: کسانی که برای خرید کالا های وارداتی به فروشندگان رجوع می کنند پس‌از پرداخت بهای آن می توانند رسیدی از فروشنده دریافت کنند تا اگر فروشنده اجحافی نسبت به خریدار کرده باشد بتوان اورا تعقیب کرد .

تمام مردم که ازاین لحاظ‌شکایتی داشته باشند می توانند به اداره تثبیت قیمت های وزارت بازرگانی رجوع کنندواین شکایات درمحکمه اختصاصی تثبیت قیمت ها مورد رسیدگی قرار می گیرد مردم باید دراین امرباوزارت بازرگانی همکاری کنند وگرنه‌مامورین وزارت‌بازرگانی به تنهائی قادر به کنترل کارنیستند.

دوره شورای عالی پنبه تمدید میشود

امروز اطلاع حاصل شد که شورایعالی پنبه براثر در خواست پنبه کاران شمال بمدت یکسال ابقاء خواهد شد .

قرار بود شورا در پایان پنجسال مدت خود ، طبق تصویبنامه ای که موجب تشکیل آن گردیده بود (درمهرماه امسال) منحل شود ولی فعلا قرار شده است که وزارت بازرگانی و کشاورزی طرح تصویبنامه تمدید آنرا تهیه نمایند .

کارخانه‌های داخلی ۴۰هزار تن پنبه مصرف میکنند

محصول جدید پنبه درمهرماه بدست می‌آید وپنبه‌مصرفی کارخانه‌های داخلی تامین‌است

شورایعالی در باره وضع پنبه‌اظهار میدارد که محصول پنبه سال۱۳۳۷ بالغ برهشتاد وپنجهزار تن میباشد که تاآخرخردادماه ۱۳۳۸ درحدود سی هزار تن آن از کشور خارج گردیده است و باتوجه باینکه‌در حال حاضر مصرف کارخانجات شورایعالی‌پنبه‌درباره وضع‌پنبه‌اظهار داخلی در حدود ۴۰هزار تن برابر گودیده ودرمهر ماه نیز محصول سال جاری ببازار عرضه خواهد شد بدین ترتیب‌برای‌مصرف کارخانجات داخلی موجودی پنبه .کاملاتکافو می نماید .

شرکت تعاونی مصرف کارمندان وزارت بازرگانی

امروز در وزارت بازرگانی یك شرکت تعاونی مصرف بخصوص برای تهیه خواربار تشکیل شد .

اساسنامه این شرکت به تصویب هیئت موسس رسیده و تاهفته آینده آماده میشود .

قربون برم خدارا یك بوم و دو هوا را

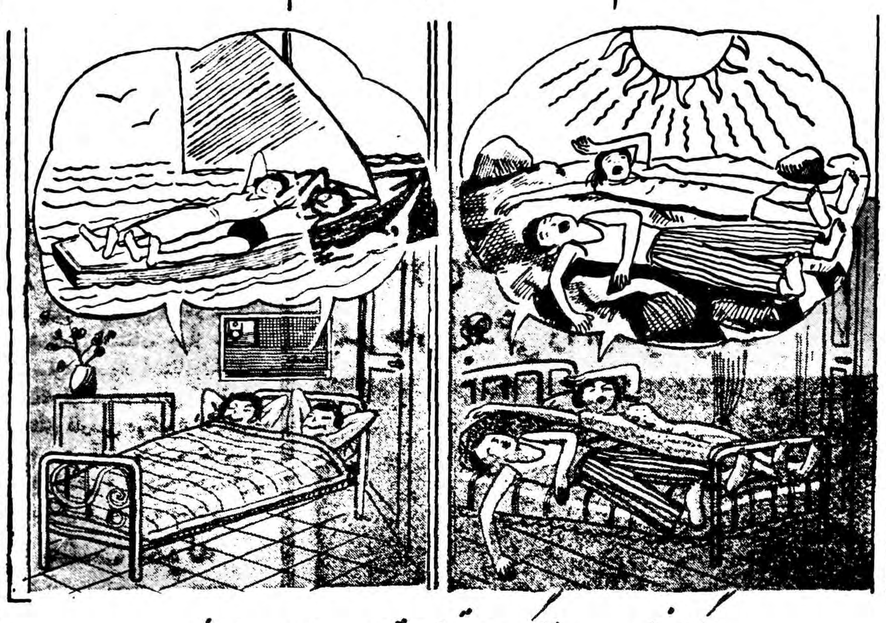

اگر میخواهید از گرمای تابستان درامان باشید

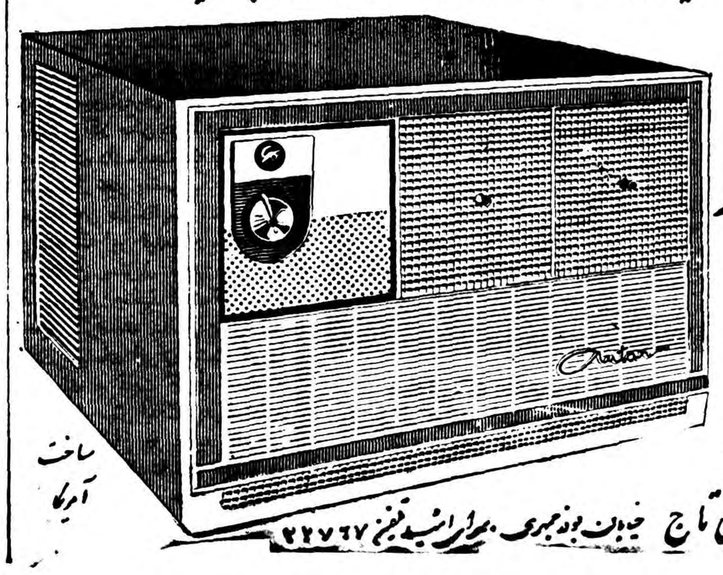

از کولر آنتار استفاده کنید

ساخت آمریکا

نماینده انحصاری : شرکت سهامی تاج خیابان بوذرجمهری بمرا ابنید تلفن ۲۲۷۶۷

مدیرکل بانك پارس اعلام کرد

سیاست آزادی واردات موجب‌تقلیل‌صادرات‌شده‌است

واردات ایران درسال گذشته چهاربرابر صادرات بودمو میزان واردات درحدود سی درصد نسبت به‌سال ۳۶ افزایش وصادرات چهاردرصد تقلیل داشته است ـ درسال گذشته دومیلیارد ریال اسکناس و۱۸۰۰ میلیون چك تضمین شده منتشر شده است .

در این هفته گزارش مدیر کل بانك پارس به مجمع عمومی سالانه بانك انتشار یافت واز این شماره ببعد قسمت های مهم این گزارش‌را بنظرخوانندگان خواهیم رساند

در سال ۱۳۳۷ حوادث سیاسی در کشور های خاور نزدیك و خاور میانه امور اقتصادی آنان را تحت الشعاع قراردادموفعالیتهای اقتصادی را باسیاست روزچنان درهم‌آمیخت که جریان منظم و برنامه مدون اقتصاد آن دول را از مسیر خود خارج ساخت واز آنجائیکه توسعه های اقتصادی با آشفتگی وعدم‌ثبات سیاسی امتزاج ندارد در امور اقتصادی این کشور ها وقفه‌ای‌ایجاد شد .رکود اقتصادی که‌در سال ۱۹۵۷ در امریکا شروع ودامنه‌آن به اوایل سال ۱۹۵۸ نیز کشیده شد سایه شك وتردیدی بروی‌وضع اقتصادی جهان افکنده بود ودنیای غرب با بدبینی واردسال جدید شد. اقتصاد امریکا که‌خوداز مؤثرترین عوامل در وضع اقتصادی دنیا می باشد دستخوش تنزلی تدریجی گردید وقدرت واستقامت اقتصاد امریکا بار دیگر در مقابل امتحانی قرار گرفت این رکود اقتصادی در اروپای غربی بدون اثر نبوده وسال ۱۹۵۸ سالی پرتحول و تغییر پیش بینی میشد . ولی این پیش بینی بیشتر از آنچه که سیر اقتصادی سال ۱۹۵۸ ایجاب میکرد با نظر بدبینی آمیخته بود و باوجودحوادث سیاسی در بغداد ـلبنان واردن ـ تنگه فرمزو برلن این‌رکودپشت‌سر گذاشته شد وسیاست اقتصادی دول غربی از بوته آزمایش بخوبی درآمد .

رکود از میان رفت

عواملی که‌در احیاء وضع‌اقتصادی دنیا موثر واقع شد متعدد و از آنجمله اقدامات احتیاطی بود .که دول مختلف برای جلوگیری ازتورم پول بعمل آوردند بالابردن قدرت خرید ،لغومقررات‌مربوط به‌اعتبارات و تنزل نرخ بهره وازدیاد فروش اقساطی و تولید کار از موارد دیگر آنست که‌بهمین‌منظور انجام‌گرفت تنزل عمدی فرانك فرانسه در سال گذشته بمنظور جلوگیری از تورم‌و ضمنا قابل تبدیل نمودن آن بعمل آمد .امروز از آن توقف ورکود اقتصادی جهان جز چند سطر در تاریخ اقتصادی دنیا بجا نمانده و اثری جزئی مشاهده نمیشود .

اثر بازار مشترك

در حاشیه وقایع اقتصادی اروپا تشکیل بازار مشترك را باید در نظر گرفت که کشورهای آلمان فرانسه ـایتالیا ـهلند ـلوگزامبورك بلژیك باعضویت خود قدم در راه پیدایش یك اتحاد اقتصادی وضمنا سیاسی واروپائی برداشته واولین تقلیل رادر تعرفه گمرکی فی‌مابین عملی ساختند اثر بازار مشترك در بازار ایران مسلم و عکس‌العمل و واکنش‌های کشورما هنوز مشخص نگردیده است‌ازکشور های‌آسیائی هندوستان وژاپن پیشرفت های محسوسی در امر تولید وعمران نموده و با سرعتی نهضت اقتصادی خودرا دنبال نمودند .

افزایش واردات

باوجود رکود اقتصادی جهان و وقایع‌سیاسی در کشور های مجاور در اثر سیاست مثبت وثبات امور کشور ایران شاهد فعالیت هائی در امور تجارتی تولیدی و کشاورزی‌و عمران خودبود .ارقام تقریبی‌تجارت خارجی ایران در این سال ارزش واردات را حدود ۴ برابر ارزش صادرات (بدون مواد نفتی) نشان میدهد ومیزان واردات سال ۱۳۳۷ افزایش را در حدود ۳۰ درصد نسبت‌به واردات سال ۱۳۳۶تشکیل داده است در حالی که صادرات (بدون مواد نفتی) در حدود چهار درصدد تقلیل یافته‌است.

دلیل عمده ازدیاد واردات وکمبود صادرات سیاست و روش آزاد گذاشتن واردات به ایران می‌باشد واین خود راهی‌برای مصرف‌درآمد های ارزی از فروش نفت است .با این ترتیب محدودیت جهت کالا های وارداتی بحداقل ممکنه رسیده است ودرسال۱۳۳۷ سهمیه‌وارداتی جمعا ۲۰میلیارد معین گردیده‌بود که تجاوز از این مبلغ نیز تا حدودی که مقدورات ارزی مملکت اجازه دهد بلامانع بوده است .

قرار دادهای تجارتی ایران باکشور های انگلیس ـفرانسه ـ ایتالیاـژاپن و غیره تسهیلاتی در روابط تجارتی فیمابین بوجود آورد ولیکن اثراین قرار دادها در واردات کشور بمراتب بیشتر از صادرات بوده است .

برنامه های عمران‌وآبادی واجرای طرح های مختلف مانند سدکرج ـ سد سپید رود ـسد دز و آبیاری دشت مغان و آبادی خوزستان و عمران نواحی کرمان قدمهای بلندی بوده‌اند که‌درراه ترقی وپیشرفت ایران برداشته شده است .برنامه شهر سازی واسکان عشایر در خور اهمیت بوده ودر بهبود اجتماعی و آبادی کشور عواملی پراثر خواهند بود .

۱۲ میلیارد ریال سرمایه گذاری

استفاده از قانون‌پشتوانه اسکناس مصوب اردیبهشت ۱۳۳۶وادامه آن در سال۳۷ به‌امورصنعتی وکشاورزی کمك کرده ودر سال ۳۷ میزان وامهای اعطائی از طریق وزارت صنایع ومعادن در حدود ۲میلیارد ریال بوده است .این کمك بامور صنعتی عامل‌مؤثری‌در بکاراندختن سرمایه های داخلی بوده وبطوریکه سرمایه گذاری در این امورمعادل ۱۲ میلیارد ریال گردیده است .

مجموع اسکناسهای انتشاریافته تاپایان سال ۳۷ بالغ بر ۱۷میلیارد ریال بوده است که‌از این مبلغ میزان ۲میلیاردآن اسکناس‌منتشره در سال ۳۷ می باشد و نیز مبلغی معادل ۱۸۰۰ میلیون ریال چك تضمین شده که صورت اسکناس واقعی را بخود گرفته‌است انتشار یافته که دلیل عمده نشر اسکناس عدم برگشت پول ببانك بوده است مسئله ایجاد وتاسیس بانکهای مختلف نیز از مسائل مهم اقتصادی سال گذشته وامروز می باشد . تعداد بانکهای مختلفی که با سرمایه های دولتی ـخصوصی و مشارکت سرمایه های خارجی در ایران بکار افتاده‌اند تا امروز جمعا ۲۱ بانك می باشد که تعداد ۱۲ بانك بازرگانی اجازه معاملات‌ارزی داشته‌و بجز۹ بانك که‌در شهرستان ها دارای شعب می باشند بقیه در تهران متمرکز شده‌اند .از ۲۱ بانك مذکورتعداد ۸بانك‌با سرمایه دولتی ـ ۷بانك باسرمایه خصوصی ۵بانك بامشارکت سرمایه خارجی و ۱ بانك با سرمایه خارجی فعالیت میکنند

بیشتر این بانکها را درنوع‌عملیات بانکی آنها باید جویا شد ودانست که‌ایجاد این موسسات از آن‌نظر است که تسهیلاتی‌در اموربازرگانی بوجود آورند ویااینکه انگیزه پیدایش آنرا در ترقی نرخ بهره ایران باید جستجو نمود که از اکثر ممالك جهان‌بیشتر است اگر چنین انگیزه‌ای در پیدایش بانکهای جدیدالتاسیس صورت تحقق‌بخود گرفته باشد مصالح‌اقتصادی کشور ما چنین تقاضائی را ندارد ودر اینجاست که‌یکی‌از درخشانترین وموثرترین اقدامات دولت که در اجرای منویات،شاهانه جهت‌بهبود امور صنعتی و معدنی وامکانات تولیدی کشور صورت عمل بخود گرفته نمایان میشود واین اقدام تشویق به‌تشکیل سازمانهائی چون بانك توسعه صنعتی ومعدنی ایران است که باشرکت سرمایه های ایرانی واروپائی وامریکائی درشرف تاسیس است وهدف خودرا برپایه کمك ووامهای‌صنعتی قرارداده .

این تشویق براساس درك‌احتیاجات اصلی مملکت قرارگرفته ومقتضیات پیشرفت کشور ایجاب می نماید‌که بکمك چنین بانکهائی نهضت اقتصادی جدید ملت ایران را به هدف مطلوب رسانید .

بقیه در شماره‌بعد

وزیر کشاورزی میگوید :

محصول امسال‌بسیار رضایت بخش است

ما امسال خواهیم توانست مقدار قابل توجهی ازمحصول غلات خودرا صادرکنیم

امروز تیمسار سر لشکر حسن‌اخوی وزیر کشاورزی بخبرنگار ما گفت وضع محصول غلات امسال بسیار رضایت بخش میباشد و بارندگیهای بجا و مبارزه بموقع با ملخ سبب شده که امسال ما بتوانیم مازادزیاد داشته باشیم از این رو طبق تصمیم هیئت دولت ورود غلات بداخله‌مملکت منع شده و محصول سال جاری را هنوز نمیتوان بطور قطع تخمین زد زیرا زارعین و مالکین مشغول‌برداشت محصول خود میباشند ولی آنچه انتظار میرود محصول سال جاری بمراتب از سال های گذشته بهتر خواهد بود و حتی ما مقدار زیادی از محصولات گندم خود را میتوانیم در پائیز بخارج از کشور صادر کنیم .

اختیارات مدیر عامل فروشگاه فردوسی به یك هیئت سه نفری واگذار میشود ـ برنامه جدید برای توسعه فروشگاه

امروز اطلاع حاصل شد که تا رسیدگی بوضع حساب فروشگاه فردوسی اختیارات مدیر عامل فروشگاه فردوسی به هیئتی مرکب از سه نفر که دو نفر آنها ایرانی و یك نفر آلمانی میباشند واگذار میشود البته اختیارات این هیئت موقتی استو اعضای هیئت تحت‌نظر هیئت مدیره فروشگاه انجام وظیفه خواهند کرد.

امروز یك مقام مطلع به خبرنگار ما گفت رسیدگی بحساب فروشگاه وسیله یك حسابدار قسم خورده خارجی بمدت شش ماه‌انجام میگیرد و پس از رسیدگی بحسابهابرنامه‌ای تهیه و تنظیم خواهد شد که کار فروشگاه توسعه یابد و اجناس هم به قیمت‌نازلتری‌بدست خریداران برسد.

رونق مجدد تره‌بار

نرخهای تره بار در بازار تهران

امروز بازار تره‌بار مجددا رونق گرفت ومعاملات نسبت به‌روزهای گذشته رضایت بخش بود .فعلا زمینه تره‌بار نیز درمیدان زیاد است. مظنه تره‌بار درمیدان عمده فروشی بشرح زیرمیباشد.

خیار شمیران دانه‌ای ۱تا۱٫۵۰ ریال خیار متفرقه ۳۰تا۷۰ دینار کدو ۶تا۱۰ریال بادنجان ورامینی ۴۰تا۷۰دینار بادنجان قلمی ۱٫۲۵ تا۱٫۵۰ریال بغدادی ۲٫۵۰تا ۳ ریال گوجه فرنگی کیلوئی ۲تا۵ ریال سیب قرمز ۵تا۸ریال سیب گلاب۱۰تا۱۴ریال لوبیای کرج ۶تا۸ریال امریکائی ۹ریال هویج تازه ۲تا۳ریال کرمك ۱تا۲ریال انگور یاقوتی ۵تا۹ریال انگورسفید ۵تا۷٫۵۰ریال بامیه ۲۰تا ۲۴۰ریال طالبی ۲تا۴ریال فلفل سبز ریز۱۰ ریال دلمه‌ای ۲۵تا۳۰ریال شلیل قرمز ۶تا۸ریال شلیل سفید ۶تا۱۲ ریال گلابی‌دم کج۶تا۱۰ ریال گلابی چینی ۲۵تا۳۰سیب زمینی تازه اسلامبولی ۳تا۶ ریال گیلاس شمیران ۲۵ریال گوجه درختی۸ تا۱۲ریال پیاز تهران ۲ریال‌هندوانه ۱٫۵۰تا۳٫۵۰ ریال غوره ۸ ریال کلم ۱۰ریال لیموترش ۱۸تا۲۳ریال هلو ۸تا۱۲ریال هلوانجیری ۱۲ریال انجیر ۲۵تا۳۰ریال.

رونق حمل‌ونقل

تنزل‌مظنه‌حمل‌درخطوط شمال

بازار حمل و نقل از چند هفته گذشته مرتبا در رونق‌میباشد ومظنه حمل ونقل در خطوط‌شمال نسبت بهفته‌های گذشته تنزل‌نمود. مظنه حمل‌ونقل‌از تهران‌بشهرستانهای نامبرده بشرح زیر میباشد.

تهران به تبریز تنی ۵۵۰ ریال بالعکس ۶۵۰ ریال برضائیه ۹۰۰ ریال بالعکس بارنیست بخوی ۸۰۰ تا۸۵۰ ریال بالعکس ۹۰۰ ریال بشاهپور۹۰۰ ریال بالعکس ۹۵۰ تا ۱۰۰۰ ریال بمراغه ۹۰۰ ریال و بالعکس بار نیست بخرمشهر ۴۰۰تا ۴۵۰ ریال بالعکس ۱۴۰۰ ریال‌باهواز ۳۰۰تا ۳۵۰ ریال بالعکس ۱۲۰۰ ریال بشاهی ۴۵۰ ریال بالعکس۷۰۰ تا۷۵۰ ریال‌به‌بابل ۴۵۰ ریال‌بالعکس ۷۵۰ ریال به ساری ۵۰۰ ریال بالعکس۷۵۰ریال‌به‌بندرشاه ۵۰۰ریال بالعکس ۸۰۰ ریال ببهشهر ۵۵۰ ریال بالعکس ۷۵۰ریال بمشهد۹۰۰ ریال بالعکس ۶۵۰ ریال بسبزوار ۷۰۰ ریال بالعکس ۵۵۰ریال‌بقوچان ۷۵۰ ریال بالعکس ۶۵۰ ریال به بجنورد۱۰۰۰ ریال‌بالعکس۱۰۰۰ ریال

گزارش مهمی راجع بفرش بوزارت بازرگانی

بزودی وزارت بازرگانی گزارشی از رقابت مکارانه‌ای که‌بافرش ایران ازطرف رومانی شروع‌شده است دریافت خواهدداشت.

این گزارش ازفرانسه بوزارت خارجه رسیده ووزارت خارجه نیز آنرا برای وزارت بازرگانی ارسال خواهد داشت.

دراین گزارش جزئیات کوچ‌دادن کارگران بافنده فرش‌از ایران برومانی ومقدا رفرشی که‌از رومانی بعنوان فرش‌ایران ببازارهای‌اروپائی رسیده ونقش ونوع‌آنها ذکر شده ماست.

فرهنگی

دراردوی پسران دانشجو در رامسر چه گذشت ؟

دانشجویان دراین اردو همه‌کار میکردند ، از تاتر انتقاد میکردند ، کشتی میگرفتند ، تفریح میکردند

اردوی دانشجویان دانشگاه در روز چهارم اقامت خود در رامسر در خاموشی بسر می‌برد .خاموشی برای اینکه دانشجوئی ازدانشکده کشاورزی که با خانواده خود به نوشهر رفته بود در دریا غرق شد وکلیه دانشجویان راعزادار کرد

در این روز برنامه های هنری دانشجویان و موزیك قطع شد و بجای آن برنامه های سخنرانی اجرا گردید.

کنفرانس‌ها

در خلال مدت تشکیل اردوچندین کنفرانس علمی از طرف مربیان و سرپرستان دانشجویان برای دانشجویان داده شد.

کنفرانس دهندگان عبارت‌بودند از آقایان دکتر مقدم و دکتر منیری استادان دانشکده دارو سازی ـ دکتر جنیدی معاون دانشکده دارو سازی و دکترافقهی سرپرست دانشجویان دانشکده دامپزشکی .

دانشجویان بیش از همه دورمربی هنری اردو حلقه میزدند . یکی سئوال میکرد چرا تئاتر امروز بجای سیر تکامل رو بانحطاط میرود ؟

آقای گرمسیری مربی هنری جواب میداد علت آنرا باید درتنزل سطح خواسته و علاقه مردم بتاتر واقعی جستجو کرد.

طفل نوزاد تا شیرنخواهد مادر پستان در دهان او نمیگذارد ،مردم هم موقعی موفق بدیدن تئاترهنری و خوب میشوند که از استقبال و مشاهده آنچه بنام تاتر روی صحنه های ما می آید و اثری از هنر در آن وجود ندارد خودداری کنند.

هنر هم‌مثل سایر امور تابع‌وضع عرضه‌و تقاضا است دانشجوئی از دانشکده ادبیات از سبك های مختلف تاتر اطلاعاتی می خواست آقای گرمسیری کلیاتی در این زمینه برای او بیان میکرد.

با آنکه مد تاقامت دانشجویان در اردو بیش از ده روز نبودمعذالك دانشجویان درباره تئاتر نویسی ـ کارگردانی ـ گریم ـسبك های مختلف نمایش ـاصول فنی انتقاد اطلاعاتی کسب کردند.

کشتی در اردو

یکی از برنامه های جالب توجه اردو تعلیم ورزش کشتی بدانشجویان بود که‌بوسیله آقای محمداسفندیاری سرپرست سالن ورزشی دانشگاه که‌خود یکی از قهرمانان با سابقه کشتی کشور است انجام میشد.

دانشجویان پس از فرا گرفتن این ورزش در مسابقه‌ای که ازطرف مربی کشتی ترتیب‌داده شده بود شرکت کردند و در نتیجه آقایان منوچهر چهرازی و پاشائی وحسین پاك از دانشکده علوم و فریدون محمد زاده ایرج بمونی و خسروی و شهردار و وطن خواهی و کامرانی از دانشکده پزشکی و حاج مبینی وباقر ابوالمعالی از دانشکده دارو سازی و مرادی و دولتی از دانشکده معقول و منقول و خسرو شاهی‌از دانشکده کشاورزی و آذر مهر از دانشکده دندانپزشکی و رهبر اعظمی از دانشسرای عالی دروزن های مختلف مقام اول رابدست آوردند وقرار شد از طرف آقای صدقیانی بهر یك از دانشجویان مذکور پنج جلد کتاب ازانتشارات دانشگاه بعنوان جایزه اهداء شود .

هرصبحگاه پرچم اردو را بامراسم خاصی برمیافرازند

حرمت طبیب

شبهای اول اردو هنگامیکه دانشجویان بخواب میرفتند سك های اردو که تعدادآنها متجاوز از ۳۰ تابود بچادر های دانشجویان رفته و کفش های آنها را بدهان گرفته و میبردند.

دانشجویان دانشکده دامپزشکی بعد از این جریان کارت های تحصیلی خود را بجلوی چادرهای خود آویخته و انتظار داشتند که سگها باحترام اطبای خود ازایجاد مزاحمت شبانه نسبت به آنها خودداری کنند.

قهرمان بی رقیب

در بین دانشجویان دانشکده دندانپزشکی دانشجوئی وجودداشت که چاق بود و دانشجویان نام ویرا « آدا» گذارده بودند هروقت این دانشجو پایش را از چادر خود بیرون میگذاشت دانشجویان فریاد میزدند .

« آدا جون برو تو لاغر میشی برایت بداست »

جالب تر اینکه در آخرین‌شب اردو که‌مسابقه کشتی بین‌دانشجویان انجام میشد این شخص در وزن هشتم شرکت کرده بود و چون حریفی هم وزن و هم هیکل و هم قدرت پیدا نکرده بود بدون‌گرفتن کشتی موفق شد که بمقام قهرمانی نائل گردد و ٦جلد کتاب بعنوان جایزه ببرد.

بیشتر وقت جوانان در اردو به‌تفریح واستراحت میگذرد

سفیرانگلیس درمصاحبه اختصاصی بخبرنگارماگفت:

روابط بازرگانی ایران وانگلستان کاملا توسعه یافته

★ مسافرت شاهنشاه بانگلستان درتحکیم روابط دوکشور کاملا مؤثر بود.

★ درسال جاری انتظار میرود رکورد بازرگانی دو کشور شکسته شود.

★ عدهٔ استادان وفارغ‌التحصیلانی‌که سال آینده ازانگلستان بازدید میکنند افزایش خواهد یافت .

★ نظر سفیرانگلستان دربارهٔ سیاست دولت خود نسبت بمسائل عراق وجمهوری متحده عرب وکنفرانس ژنو وسایر مسائل مهم بین‌المللی .

ظهر دیروز خبر نگار سیاسی ما مصاحبه ای‌باآقای‌سر جفری‌هریسن سفیر انگلستان در تهران در باره روابط بین دو کشور و نظریه دولت بریتانیا راجع به مسائل مهم‌جهانی نمود که ذیلا از نظر خوانندگان میگذرد :

در مورد روابط ایران و انگلیس سفیر انگلیس گفت روابط دوکشور در سالهای اخیر بر اساس دوستی استوار بوده استو مسافرت‌شاهنشاه ایران به لندن گام بزرگی در این راه بشمار میرود . عموم مردم انگلیس و دولت بریتانیا بااستقبالی که از شاهنشاه هنگام سفر به انگلستان نمودند نشان دادند تاچه حد نسبت به معظم له و ملت ایران احساس دوستی مینمایند. یکی از کار های سودمندی که هنگام‌سفر شاهنشاه بانگلستان انجام گرفت امضای قرار داد فرهنگی بود .ما روابط فرهنگی ممتدی با ایران‌داریم وامضای این قرار داد باعث توسعه این روابط خواهدشد. اکنون‌شورای فرهنگی بریتانیا کار های خودرا توسعه میدهد و مدارسی در تهران مشهد ، اصفهان ، تبریز بوجود آورده است عده استادان و فارغ ـ التحصیلان ایرانی که در آینده از انگلستان بازدید خواهند نمودطبق این قرار داد افزایش خواهد یافت هم اکنون دو هزار محصل ایرانی در انگلستان به تحصیل اشتغال دارند .

بازرگانی دوکشور

در باره روابط بازرگانی بین دو کشور سفیر انگلیس اظهار داشت در شروع سال جاری مایك قرارداد مهم دیگر یعنی قرار داد تجارت و دریانوردی را با ایران‌امضاء کردیم. بازرگانی ایران و انگلیس اکنون بطرز بسیار رضایت بخشی توسعه یافته است و درسال گذشته(۱۹۵۸) انگلستان ٥٦ میلیون لیره از ایران کالا وارد کرده و ۳۸ میلیون لیره کالا باین کشور فروخته است . در پنج ماهه اول امسال صادرات ایران بانگلستان ۲۷٫٥ میلیون لیره واردات این کشور از انگلستان ۱۹٫۳ میلیون لیره بوده و اگر بازرگانی بین دو کشور باین ترتیب پیش رود در سال جاری رکوردسابق شکسته میشود .بطور کلی میتوان گفت که شش‌ماهه اول سال ۱۹۵۹ تا کنون بهترین دوره در روابط دو کشور بوده است .

از آغازسال۱۹۵۹سرویس‌هواپیمائی جت کومت یعنی بریتانیا و ایران افتتاح شده است و تا یکی دوماه دیگر تعداد پرواز های هفتگی افزایش خواهد یافت .

سیاست بریتانیادرباره‌عراق

آقای سرجفری هریسن در باره سیاست انگلیس نسبت به عراق اظهار داشت روش ما در برابر عراق ساده است و امیدواریم که عراق بتواند سر نوشت خودرا بدون‌فشار خارجی بعنوان یك کشور آزاد و مستقل تعیین کند . سیاست ما در مقابل این کشور بر اساس این اصول بنا شده است . اکنون‌روابط عراق و انگلیس مرحله هائی راطی مینماید و میتوانم بگویم که روابط ما اخیرا بهتر شده است در جشن دومین سالگرد انقلاب عراق نیزسه دیپلمات انگلیسی از طرف دولت بریتانیا شرکت کردند.

روابط عراق‌وجمهوری‌متحده

در مورد نظریه بریتانیا در باره اختلافات بین‌عراق و جمهوری‌متحده سفیر انگلیس گفت ما فکر میکنیم بنابمصالح صلح وترقی خاورمیانه تمام کشورهای عربی باید بایکدیگر روابط خوبی داشته باشند وباستقلال و حقوق یکدیگر احترام گذارندو درنتیجه روابط دوستی بین عراق و جمهوری متحده بعقیده‌دولت انگلیس بنفع صلح خاورمیانه خواهد بود .

سیاست انگلیس درمقابل شوروی

درمقابل سئوال خبرنگارما راجع به‌روش انگلیس درمقابل شوروی سفیر انگلیس گفت سوء تفاهمی درایران درباره روش انگلیس در مقابل شوروی وجوددارد .

نتایج کنفرانس ژنو

خبرنگارما از سفیر انگلیس سئوال کرد نظریه دولت بریتانیا راجع بوضع جهان مخصوصا کنفرانس ژنو چیست ؟

سفیر انگلیس پاسخ‌داددولت وملت انگلیس اعتقاد راسخ‌دارند که‌مسائل بین‌المللی باید از طریق مذاکرات حل گردد ونه‌ازطریق جنك هنگامیکه بعضی از کشورها مانند امروز موقعیتی دارند که‌میتوانند دنیارا یکتبه منهدم و نژاد بشری را مضمحل سازند ماعقیده‌داریم که تنهاراه حسن تفاهم آنها این‌است که‌در کنفرانس بدور یکدیگر گرد آیند وسعی نمایند که بعضی از بحرانهای جهانی را بدون اینکه‌از حقوق واصول اساسی خود بگذرند از طریق مذاکرات باروشن بینی‌و حسن‌نیت حل کنند .باین علت‌است که‌ماز کنفرانس وزرای خارجه‌ژنو حسن استقبال کردیم وامیدوار شدیم که‌این کنفرانس بتواند مقدمه کنفرانسی برای دولتها باشد .

البته‌ماانتظار نداریم که‌موافقتنامه‌ای به‌آسانی وسرعت بامضا برسدولی فکر میکنیم که باعزم راسخ‌وکمی بردباری کم‌کم ومتدرجا میتوان درباره مسائل بغرنج‌به‌موافقت‌اساسی نائل شد .

درنتیجه مافکر میکنیم که‌کنفرانس فعلی وزرای خارجه در درباره ، ، آینده‌آلمان و برلن وهمچنین کنفرانس اتمی که دراین شهر تشکیل شده اهمیت حیاتی دارند. این کنفرانسها بنظر ما باید به تنهائی بعنوان هدف تلقی نگردد بلکه بعنوان وسیله‌ای برای‌رسیدن بهدف باشد .هدف تخفیف بحرانی جهانی واستقرار صلح مداوم‌است.

سفیرانگلیس افزوده بعقیده ما کنفرانس ژنو تاکنون باموفقیت روبرو بوده زیرا علت تشکیل آن این‌بوده که‌درباره اولتیماتوم‌شوروی درمورد برلن تصمیمی گرفته شود. موفقیت این کنفرانس آن بود که ماهمه گذشت واولتیماتوم شوروی صورت عمل بخود نگرفت واداره برلن بعهده آلمان شرقی گذشته نشد. این خود موفقیتی بود که‌نباید از نظردورداشت .

انتقال هواپیماهای امریکائی

درپاسخ آخرین سئوال خبرنگارما راجع به‌انتقال هواپیماهای اتمی امریکااز فرانسه بانگلستان‌ومخالفت حزب کارگر آقای سرجفری هریسن گفت طبق تعهداتی که انگلستان‌در پیمان اتلانتیك شمالی قبول کرده واین تعهدات مورد تائید حزب کارگر انگلیس نیز می‌باشد اگر ژنرال‌نورستاد تصمیم بگیردهواپیما های اتمی .امریکا رابه‌انگلستان‌و آلمان منتقل نماید انگلستان‌مجبور خواهد بود این تصمیم‌را قبول‌نماید زیرا چنین چیزی در قراردادد‌فاعی اتلانتیك شمالی ذکر شده‌است .

آگهی انتخابات صنفی

پیرو آگهی شماره ۳۱۱۹٫٥٫۹۹٦٤ـ۱۳٫٤٫۳۸ بدین وسیله باطلاع افراد صنف نقاشان ساختمان میرسانه که تاریخ انجام انتخابات صنفی بروز جمعه ۲۲ مرداد ۳۸ از ساعت ۸ صبح ببعد موکول میگردد .

آـ۱٤٥۸۸ شهردار تهران

آگهی رسمی

در همایونشهر دادگاه بخش تشکیل و از تاریخ ۱٥٫٤٫۳۸ رسما افتتاح شده و دفترداگاه از تاریخ مذکور قبول دادخواست مینماید .

۱ـ۳ آـ۱٤٦٤۰ وزیر دادگستری

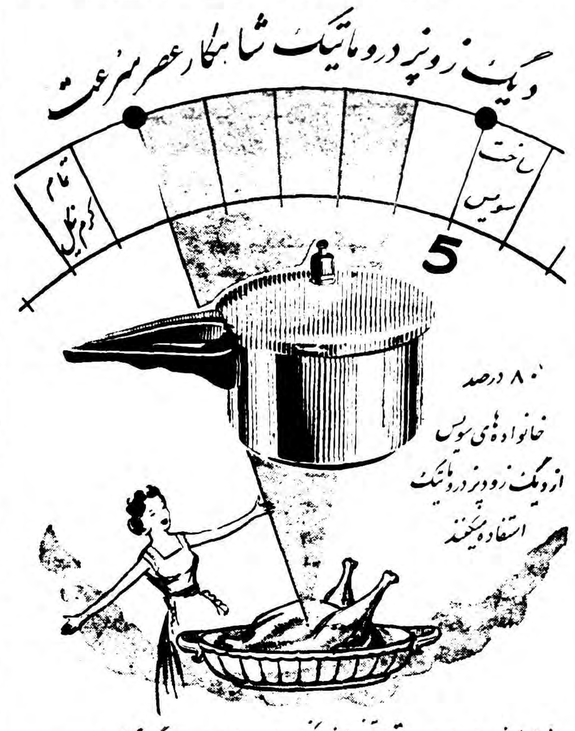

«نماینده انحصاری درایران : تجارتخانه زرین‌چین خیابان نادری پاساژ گیو تلفن ٤٥۷٤۲»

آـ۱٤٦۳٦

قبول داوطلب ازطرف دانشکده افسری

دانشکده افسری تعدادی‌داوطلب باشرایط و مزایای زیرین از راه مسابقه برای‌سال تحصیلی ۳۹ـ۳۸ می‌پذیرد .

الف‌ـ شرائط ورود .

۱ـتابعیت ایران .

۲ـداشتن دیپلم کامل‌شش ساله متوسطه شعبه ریاضی .

۳ـ عدم اعتیادات مضره .

٤ـ صحت مزاج و تناسب اندام به گواهی بهداری دانشکده افسری واداره بهداری ارتش .

٥ـنداشتن سوء پیشینه طبق‌گواهی مراجع صلاحیتدار ..

٦ـسن کمتراز ۱۸سال تمام وبیش‌از ۲٥سال نباشد ..

۷ـداشتن نجابت شخصی واصالت خانوادگی به‌گواهی یکی از نمایندگان مجلس شورایملی یاسنا ویکی ازامرای ارتش .

۸ـسپردن تعهد محضری باضامن معتبر .

بـ‌ـکیفیات تحصیل و مزایا .

دوره دانشکده افسری ۳سال‌است وداوطلبان در صورت موفقیت در مسابقه ورودی شبانه‌روزی بوده وعلاوه‌بر خوراك و پوشاك ماهیانه ۱۳۰٫۴۰ ریال در سال یك‌ودو و۳۰۰۰ریال درسال سوم حقوق دریافت میدارند وپس‌از پایان دوره سه‌سال دانشکده افسری واحراز موفقیت در آزمایشات نهائی بدرجه ستوان دومی مفتخر واز حقوق ومزایای آن بهره مند خواهند شد .

جـ‌ـتشریفات نام‌نویسی .

داوطلبین حائز شرایط می‌توانند از تاریخ دهم تیرالی ۱۰ شهریور ماه ۳۸(از ساعت ۹الی ۱۳) بادر دست داشتن عین مدارك تحصیلی وشناسنامه و ۳برك رونوشت شناسنامه مربوطه و شش قطعه عکس ٦×٤ برای ثبت نام بدفتر دانشکده افسری واقع در خیابان کاخ مراجعه نمایند .

دـ تاریخ مسابقه و رودی بعدا بوسیله رادیو وجرائد باطلاع داوطلبین خواهد رسید ۱ـ٤ دانشکده‌افسری

کمپانی معظم امریکائی

سازنده انواع‌و اقسام کامیون بارکش‌ـ کمپرسی ووانت مایل است نمایندگی انحصاری درجه‌یك در ایران‌تاسیس نماید .

شرکت‌هائی که‌واجد شرایط هستند می توانند با آقای گوتالز در پارك هتل از ساعت ۸الی ۱۰ صبح و۳ الی ٤ بعد از ظهر تماس بگیرند .

آـ۱۰۸۱۷ ۱ـ۲ .

حراج فصلی اجناس تابستانی در فروشگاه فردوسی

مانتوهای زنانه

لباسهای زنانه

دامن

لباس منزل

(روب دوشامبر)

باقیمت‌های فوق‌العاده ارزان

آـ۱٤٥۳٤

عالیترین نوع منسوجات «ریون»

پارچه‌های رایون «کلارتا»

پارچه‌های کلارتا از عالیترین و بهترین نوع میباشد که با نخ «سه اسب طلائی» بافته شده‌است

CLARETTA

مارك پارچه‌های رایون

نخ رایون «سه‌اسب طلائی»

بواسطه نوع جنس خود مشهور است. پارچه های رایون بافته شده بانخهای مارك سه اسب طلائی از بهترین و مرغوب ترین پارچه‌هاست.

مارك نخ‌رایون

موارد استعمال عمده

رایون. نخ رشته‌ای. نخ تابیده. نخ خام وپارچه های اعلای رایونی.

کرالون (ماده نوظهور). نخ رشته‌ای. نخ‌تابیده نخ قماش وتور ماهیگیری.

KURASHIKI RAYON CO.,LTD.

Head Office: 2, Umeda, Kita-ku, Osaka, Japan

Cable Address: K'IRARAY OSAKA"

B937

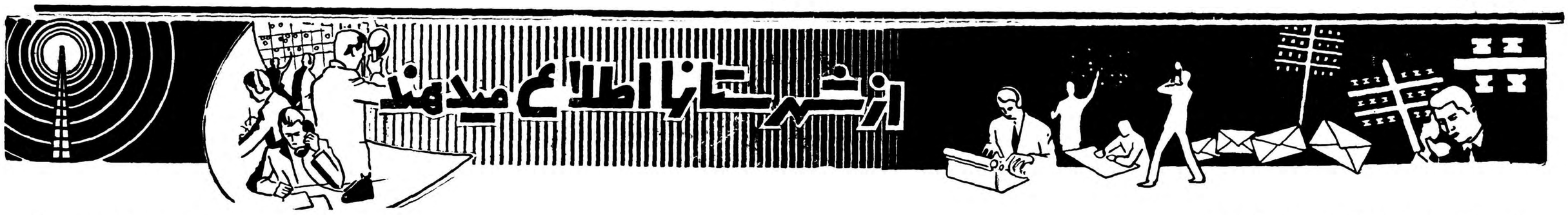

رئیس هیئت بازرسان شاهنشاهی درشیراز گفت:

طی دوروز ۱۵۰۰ شکایت باین هیئت تسلیم شده

هیئت بازرسی پس از فارس باصفهان میرود

هیئت بازرسان شاهنشاهی بریاست تیمسار علوی مقدم که‌چندی قبل جهت رسیدگی به خواسته‌ها وتقاضاهای اهالی شهرستانهای فارس بتوابع این استان‌عزیمت کرده بودند دوروز قبل بشیراز بازگشتند درملاقاتیکه خبرنگار مادرشیراز باتیمسار علوی مقدم رئیس هیئت مزبور بعمل آورد تیمسار علوی مقدم‌اظهار داشت طی دوروز یکهزاروپانصد شکایت ازطرف اهالی به‌این هیئت تسلیم شده که‌بانهایت دقت موردرسیدگی قرار خواهد گرفت .اغلب این‌شکایات بخاطر عدم‌ایجادپل رودخانه‌ها، اکوسازی ،اسفالت‌خیابانها وتامین برق است که‌علت‌آن عدم‌توجه سازمان برنامه درانجام تعهداتی که باشهرداریها بامضاء رسانیده میباشد ضمنا نامه‌های زیادی مبنی برشکایت‌مردم از وضع‌دادگستری است‌که آنهم اغلب بخاطر عدم اطلاع‌آنان از قوانین ومراحل قانونی است. رئیس هیئت‌بازرسان شاهنشاهی افزود که‌این هیئت تاپانزده روز دیگر هم درشیراز خواهد بود وسپس بطرف آباده وازآنجا بطرف اصفهان عزیمت خواهدکرد.

افتتاح دومین درمانگاه بابل

تقاضادارند داروی این درمانگاه تامین شود

چندروز قبل ساختمان جدید دومین درمانگاه شهرستان بابل که‌از محل صدی‌ده سهم‌بهداری از عوائد شهرداری ایجاد شده‌است طی‌مراسمی افتتاح گردید .

اهالی ازمساعی آقای دکتر چهرودی رئیس بیمارستان بابل که درراه ایجاد این درمانگاه ابراز داشته است اظهار قدردانی میکنند و تقاضادارند که مسئولین امور نیز برای تامین داروهای مورد نیاز این درمانگاه اقدام نمایند .

تشکیل کلاس کشاورزی

ازرامسر خبرنگار ما گزارش میدهد دوروز قبل‌بیست وسومین دوره کلاس‌فصلی مروجین کشاورزی استان گیلان باحضور آقای‌مهندس رازقی رئیس کل‌کشاورزی استان ومتخصصین فرانسوی و روسای دوایر دولتی رامسر وشهسوار در ایستگاه کشاورزی رامسر تشکیل گردید . ابتدا آقای مخبربخشدار رامسر کلاس مزبوررابنام شاهنشاه افتتاح کرد وسپس بیاناتی پیرامون فوائد این کلاس ایراد شدکلاس مزبور مدت هشت‌روزادامه خواهد داشت

چه میشود..

خبرنگار ماازصومعه‌سرا مینویسد جاده بین صومعه‌سرا ورشت که طول آن بیشتر از بیست‌کیلومتر نیست براثر وجود دست‌اندازهای زیاد بوضع نامطلوبی درآمده است چه‌میشود اگر مسئولین امور برای تسطیح ومرمت این جاده کوتاه اقدام نمایند.

تشکیل کنگره فرهنگی کردستان

کار تعلیمات اساسی وابتدائی توسعه خواهد یافت

چندروز قبل کنگره‌روسای‌فرهنگ استان کردستان باحضور آقای سمیعی مدیر کل فرهنگ استان برای مدت سه‌روز درسالن اداره فرهنگ استان درسنندج تشکیل گردید دراین کنگره پیرامون فعالیتهای فرهنگی وتوسعه آموزشگاهها‌درسرتاسر استان کردستان تبادل نظر بعمل آمد و برای اجرای تعلیمات‌ابتدائی و افزایش دبستانها دردهات وهمچنین توسعه کار تعلیمات اساسی‌در کلیهٔ مناطق استان مذاکرات لازم انجام شد و تصمیماتی اتخاذ گردید تاازابتدای سال تحصیلی آینده بموقع‌اجرا گذاشته شود .

تلفن‌خودکار مشهد

تاپایان سال جاری دائر میگردد

چند روز قبل آقای مهندس جلی رئیس تلفن استان خراسان که برای انجام امور اداری بطهران عزیمت کرده بود بمشهد مراجعت نمود . بقرار اطلاع براثر اقداماتی که آقای مهندس جلی در تهران انجام داده است بزودی دستگاههای تلفن خود کار شهری مشهد در ساختمانی که برای اینکار ساخته شده‌نصب میگردد . طبق اظهار آقای مهندس جلی تلفن خودکار سه‌هزار شماره‌ای مشهد تا پایان سال جاری برای افتتاح آماده میشود .

سارق دستگیرشد

از شهر ری خبرنگار ما اطلاع می دهد که روز قبل منزل جلالی یکی از اهالی‌قریه «شاتره» از توابع شهر ری مورد دستبرد قرار گرفت وجریان بمامورین ژاندار مری شهر ری‌اطلاع داده شد بافعالیت مامورین ژاندارمری این شهرستان سارق بنام صفرقربانی دستگیر گردید و پس از تشکیل پرونده قضیه تحت تعقیب قرار گرفت ضمنا اموال مسروقه نیز بصاحبش مسترد شد .

پانصد هزار تخم‌مرغ

از بنادر جنوب ایران بکویت صادرشد

مواد غذائی درکویت درسردخانه ایرانیان نگهداری میشود

طبق تصویب‌نامه هیئت وزراء از پانزدهم اردیبهشت‌ماه هرسال تاپانزدهم مهرماه صدور تخم‌مرغ ازایران بخارج آزاد است وبقیه ماههای سال از صدور تخم‌مرغ بخارج جلوگیری میشود.

خبرنگار ماازآبادان گزارش میدهد باآزادشدن صدور تخم‌مرغ‌بخارج ازپانزدهم اردیبهشت‌ماه سال جاری طی چندروز اخیر درحدود یکهزار صندوق ۵۰۰عددی تخم‌مرغ ازطریق آبادان وخرمشهر وبنادر ریك ،گناوه، بوشهر ودیلم به‌شیخ‌نشین کویت صادر گردید ودرسردخانه‌های کویت انبارشده است .بیشترمواد غذائی که‌از بنادر ایران بکویت صادر میشود درسردخانه بزرك ایرانیان‌درآن شیخ‌نشین‌نگاهداری میگردد تابرای شش‌ماهه دیگر سال که‌از صدور تخم‌مرغ ومواد غذائی ازایران بکویت جلوگیری میگردد بمصرف برسد.

رسیدگی بوضع شهر

از شمیران خبرنگارما گزارش میدهد براثر مراقبتهائیکه مامورین شهرداری شمیران وکلیه برزنهای تابعه برای نظافت‌شهربعمل‌میاورند وضع نظافت کلیه‌نقاط شمیران بصورت آبرومندی درآمده است آقای لسانی رئیس‌اداره امور همه روزه از ساعت چهارصبح بوضع نظافت کلیه نقاط شهررسیدگی میکند وبدستور مشارالیه اغلب کوچه های شهرهمه‌روزه بوسیله‌اتومبیلهای آتش نشانی آبپاشی میشود

٤ کیلوونیم تریاك بیصاحب

قاچاقچیان تریاك را بجای‌گذاشتند ومتواری شدند

چند روز قبل آقای گروهبان ریاضی رئیس پاسگاه ژاندارمری «شوریك» واقع در چند کیلو متری شهرستان خوی بدونفر عابر بنام محمد و «عمدین» که حامل بسته ای بودند مظنون شد و به آنها دستور توقف داد ولی عابرین که متوجه وخامت اوضاع شده بودند بسته ای را که همراه داشتند رها کردند و متواری شدند آقای گروهبان ریاضی بستهٔ مزبور را که محتوی چهار کیلو و ششصد گرم تریاك قاچاق بود تحویل ژاندارمری خوی داد و سپس مامورین ژاندارمری برای دستگیری قاچاقچیان فراری مشغول فعالیت شدند .

مد امسال کنار دریای شمال

اسب سواری در دریا، مد امسال شناگران دریای خزر شده است. گویا پناهندگان دریای شمال ازقایق بی‌جان خیری ندیده‌اند وبرای گردش در دریا اسب را ترجیح میدهند. عکس بالاکه خبرنگارما از بندرپهلوی فرستاده است فراریان گرمای تابستان را هنگام اسب سواری در دریانشان میدهد. شاید این‌کارهم برای خود عالمی داشته باشد.

اگر بسته‌بندی تره‌بار وسبزیجات بهمین صورت باشد

بازار تره‌بار ایران در خلیج فارس ازدست میرود

خبرنگار مادر بنادر جنوب مینویسد مدتی‌است بازار فروش میوه‌جات وتره‌باری که از بنادر جنوب به شیخ نشینهای کویت ، قطر ، شارجه و دوبی فرستاده میشود کساد شده و ساکنین شیخ‌نشینها برای خرید میوه‌جات و تره‌بار ایرانی چندان رغبتی نشان نمیدهند . علت کسادی بازار فروش میوه‌جات و تره‌بار ایرانی در شیخ‌نشینهای مزبور رقابت بازرگانان لبنانی واسترالیائی با بازرگانان ایرانیست زیرا بازرگانان لبنانی و استرالیائی سعی دارند درمقابل تره‌بار ومیوه‌جات ایرانی که بطرز نادرست ونامطلوبی بسته‌بندی میشود متاع خودرا طبق اصول بهداشتی و مشتری پسند بسته‌بندی نمایند . این عمل بازرگانان خارجی باعث شده‌است که ساکنین شیخ نشینها محصولات تره‌بار ومیوه‌جات غیرایرانی رابهتر خریداری کنند . خبرنگار مادر گزارش خود افزوده‌است اگر بازرگانان ایرانی در طرز بسته بندی تره‌بار و میوه‌جات خود تجدید نظر ننمایند شکست بازار محصولات ایرانی در شیخ نشینهای خلیج فارس حتمی‌است .

دستگیری گاودزد

خبرنگار ماازصومعه‌سرا مینویسد چند شب قبل درقریه «خاکیان»از توابع صومعه‌سرا سارقی بنام‌گلعلی به‌قصد سرقت یك راس گاو وارد اصطبل منزل محسن‌نژاد یکی‌از اهالی قریه شد ولی براثر هشیاری صاحبخانه قبل‌از آنکه موفق‌بسرقت شود دستگیر گردید وتحت تعقیب قرار گرفت.

خلاصه‌اخبارخوزستان

آبادان ـ تیمسار سرلشکر اخوی وزیر کشاورزی بمنظور واگذاری زمین بکارمندان دولت وارد آبادان شد .

دزفول ـ آقای سید احمد شاهرکنی مدیر عامل شرکت آبیاری دزفول از سمت خود استعفا کرد .

الیگودرز ـ کار حفر یك‌حلقه چاه عمیق درالیگودرز جهت لوله‌کشی و تامین آب مصرفی اهالی اینمنطقه آغاز گردید .

بندر شاهپور ـ از طرف شهرداری بندر شاهپور فعالیتهای دامنه داری بمنظور جلوگیری از گرانفروشی شروع شده‌است .

درانتظار تلفن

ازبابل خبرنگارما مینویسد چندروز قبل آقای طهماسبی مامور اعزامی شرکت سهامی تلفن ایران برای تعیین محل‌وبازدید عملیات کابل کشی تلفن‌خودکار شهری‌بابل‌وارد این شهر شد .درحال‌حاضر کلیه مشترکین ومتقاضیان‌تلفن‌های‌خودکار حق اشتراك خودرا به‌شرکت‌سهامی تلفن‌ایران پرداخت نموده‌اند واینك درانتظار استفاده ازتلفنهای خودکار شهری روزشماری میکنند .

نزاع با چوب خرما

ازبنادر جنوب خبرنگارما مینویسد چندروز قبل بین دونفرازاهالی‌منطقه تنگستان ازتوابع بندر بوشهربر سر تقسیم چوبهای خرما نزاع شدیدی رویداد وهردو نفربوسیله چوبهای خرما یکدیگر رابسختی مجروح نمودند .

مامورین پاسگاه ژاندارمری «اهرم» هردو نفررا دستگیر کردندوپس‌از تشکیل پرونده تحویل ژاندارمری بندر بوشهر دادند .

مردی بعلت اختلافات خانوادگی

همسرش را خفه‌کرد وجنازه‌اش را مخفیانه دفن نمود

چندروز قبل از طرف مامورین ژاندارمری بدادسرای شهسوار اطلاع داده‌شد که در قریه «هرداب رود» ازتوابع شهسوار مردی‌همسر خودرا بقتل رسانید و مدت‌سه روز است جنازه ویرا مدفون کرده‌است بلافاصله بازپرس و پزشك قانونی بمحل مزبور عزیمت نمودند . طی تحقیقاتی که بعمل آمد معلوم‌شد بانو سید آسیه‌هاشمی‌همسر ۲۲ ساله ابوالحسن مقصودی از ساکنین قریه «هرداب رود» شهسوار براثر اختلافات خانوادگی بدست شوهرش خفه شده‌است البته پس‌از نبش قبر چون سه‌روز ازمرك بانو آسیه میگذشت باینجهت علت مرك وی طی معاینات پزشکی معلوم نگردید ولی غساله محل طی تحقیقات مفصلی که بعمل آمد اظهارداشت در هنگام تغسیل جنازه بانو آسیه آثار کبودی و تورم در گلوی او مشاهده کردم . بهرحال ابوالحسن مقصودی شوهر آسیه باصدور قرار قانونی باتهام قتل همسرش بازداشت شد این خانواده دارای دو فرزند خردسال نیز میباشند .

تصادف باکودك

طبق گزارش خبرنگار ما از شهر ری بعد از ظهر دو روز قبل اتومبیل شماره ۱۲۸٤۰ برانندگی یوسف جریده‌ای که از تهران عازم شهر ری بود در سه راه ورامین با کودکی‌بنام احمد باغبانی تصادف کرد و ویرا بسختی مجروح نمود مجروح به بیمارستان فیروز آبادی منتقل‌گردید و راننده اتومبیل بازداشت شد .

بروجن آب چاه میخورد

بهره برداری ازآب چاه عمیق آغاز گردید

خبرنگار ما از بروجن مینویسد چند روز قبل‌طی‌مراسمی که در بروجن بر گزار شد بهره برداری از چاه عمیق آبی که اخیرا در این منطقه‌حفر شده است آغاز گردید.

دراین مراسم‌روسای ادارات‌دولتی وجمع کثیری از معتمدین و محترمین بروجن حضور داشتند و آقای عارف نظری فرماندار این شهرستان ضمن سخنرانی مشروحی که ایراد کرد با پیچانیدن شیر مخصوص بهره برداری از چاه عمیق آب را افتتاح نمود .

کودکان شیرخوارگاه انجمن خیریه ثریا

بپرورشگاه محمدرضاشاه منتقل‌شدند

درجلسه اخیر هیئت مدیره انجمن خیریه ثریا اصفهان که باحضور تیمسار سرتیپ فرزانگان استاندار تشکیل شد. آقای استاندار از وضع عمومی شیر خوارگاه انجمن اظهارعدم رضایت کرد وپیشنهاد نمود که کودکان شیر خوارگاه بپرورشگاه محمد رضاشاه پهلوی که از پرورشگاههای مجهز اصفهان میباشد منتقل شوند. این پیشنهاد مورد استقبال اعضای هیئت‌مدیره انجمن قرار گرفت وکودکان شیر خوارگاه بپرورشگاه مزبور منتقل شدند. ضمنا بدستورآقای استاندار دودستگاه یخچال برقی نیزبرای نگهداری غذای کودکان خریداری شد وتحویل پرورشگاه گردید .

تقلیل تصادفات

خبرنگار ماازاصفهان مینویسد براثراقدامات آقای سروان افسری فرد رئیس‌راهنمائی ورانندگی‌اصفهان (عکس بالا)وضع راهنمائی‌ورانندگی دراین شهربطور محسوسی بهبود یافته واز میزان تصادفات وسائط نقلیه کاسته شده است.

اهالی اصفهان از حسن انجام وظیفه آقای سروان افسری فرد اظهار قدردانی مینمایند.

انتصابات‌درشهرستانها

آستانه ـ آقای ستوان یکم دیوسالار رئیس شهربانی

رشت ـ آقای علی شجاع رئیس دفتر استانداری

رضوانده ـ آقای محمد حسن رخشان مروج کشاورزی

سیاهکل ـ آقای محمدبالائی رئیس دارائی

یك اتومبیل «جیپ» بدره سقوط کرد

راننده وسرنشینان آن مجروح شدند

چند روز قبل اتومبیل جیپ شماره ۸٤۷۱ برانندگی هاشم مرادی که با سه نفر سرنشین از کرج عازم شهسوار بود در نزدیکی مرزن‌آباد بعلت بریدن «میل فرمان» از مسیر خود منحرف و بدره سقوط کرد .

د راین واقعه راننده و سرنشینان جیپ بسختی مجروح شدند . مجروحین بوسیله آقای گروهبان طوطی رئیس پاسگاه ژاندارمری مرزن آباد به بهداری نوشهر انتقال یافتند و برای معالجه آنان اقدام گردید . بقرار اطلاع راننده جیپ که اینك در بهداری بستری می باشد برای برگزاری جشن ازدواج‌خودبه شهسوارمی‌رفته‌است. گزارش بالارا خبرنگار ما از کرج اطلاع داده است .

انجام سریع مراجعات

خبرنگار ماازساوه مینویسد بر اثراقدامات آقای. امان‌اله‌فیروزبخت رئیس حوزه یك‌ثبت‌احوال ساوه‌در امور این‌حوزه‌پیشرفتهای قابل‌توجهی حاصل شده وبکارهای مراجعین‌در اسرع وقت‌رسیدگی میشود .اهالی از حسن‌انجام وظیفه آقای فیروزبخت اظهار قدردانی مینمایند .

دوحریق دریك روز

مامورین آتش‌نشانی هردو حریق را خاموش کردند

دوروز قبل به‌مامورین آتش‌نشانی شهرداری مسر اطلاع داده شد که قسمتی ازمزارع کشاورزی واقع در جنوب هتل «پیك»بعلت نامعلومی آتش گرفته است .

مامورین آتش نشانی پس‌از اطلاع ازاین امر بلافاصله به‌محل مزبور عزیمت کردند و بعداز تلاش زیاد حریق‌را خاموش نمودند .هنوز ساعتی ازخاموش کردن حریق مزارع نگذشته بود که به‌مامورین آتش‌نشانی خبر رسید درسادات محله رامسر نیز خانه‌ای دچار آتش سوزی شده‌است .مامورین بلافاصله درمحل مزبور حضور یافتند و باکمك‌اهالی برای خاموش کردن حریق اقدام نمودند .

یکدست صدا ندارد ...

کادر پزشکی بهداری صومعه سراکامل نیست

مدتهاست کادر پزشکی بهداری صومعه‌سر ناقص‌است و تاکنون نیز برای رفع این نقیصه اقدام موثری نشده‌است .هم‌اکنون در بهداری صومعه‌سرا فقط یکنفر پزشك انجام‌وظیفه میکند که‌اونیز اغلب اوقات برای عیادت بیماران به‌بخشها و قراء اطراف میرود ،بااین وصف معلوم است که صدهانفر بیمار مستمندی که‌روزانه بدرمانگاه بهداری مراجعه میکنند چه‌وضعی دارندبایدگفت‌که آقای دکتر عین‌اله روشن تنها پزشك بهداری صومعه‌سرا ،برای رسیدگی بوضع بیماران فوق‌العاده تلاش میکند ولی چه فایده که‌از قدیم گفته‌اندیك دست‌صدا ندارد ..!

اسفالت خیابانها

از بانه خبرنگار ما مینویسد چند روز است که مقدمات اسفالت‌خیابان های بانه شروع شده و در حال‌حاضر مهندسین وکارگران مربوطه مشغول خاکبرداری خیابانها میباشند

با اسفالت خیابانهای بانه گام‌مثبت وموثری در راه اصلاحات این منطقه برداشته میشود .

تخلیه شکر

خبرنگار ما از خرمشهر گزارش می دهد : چند روز قبل کشتی «لوسینا» حامل ده هزار تن شکر دولتی وارد آب های بندر شاهپور شد و برای تخلیه محمولات خوددر یکی از اسکله های این منطقه پهلو گرفت .اکنون کارگران مشغول تخلیه شکر های مزبور می باشند .

بازداشت شدند

چندروز قبل سه‌نفر بنام‌قاسم خانعلی پور ـ تراب حسینی ورجبعلی رجبی ازاهالی قریهٔ«واجارگاه» واقع‌درچند کیلو متری کلاچای باتهام ایراد جرح بدوبرادر باسامی «ولی»وابراهیم پورغلام بازداشت شدند وتحت‌تعقیب قرار گرفتند .

دو خیابان جدید

ازقلاورجان خبرنگارما مینویسد اخیرا بتصویب انجمن شهرقلاورجان از طرف شهرداری مقدمات ایجاددو خیابان جدید دراین منطقه فراهم شده است .

ضمنا شهرداری قلاورجان برای ایجاد میدان وسیع وزیبائی درشهر اقدامات موثری انجام داده‌است .

بیمارستان ناتمام

ازوزارت بهداری انتظار کمك دارند

خبرنگارما ، از فلاورجان مینویسد :درحدود ۸سال قبل چند نفر ازنیکوکاران فلاورجان قطعه زمین مناسبی جهت‌ایجاد بیمارستان دراختیاراداره بهداری این‌منطقه گذاشتند وقرار شد که باتامین بودجه از طرف وزارت بهداری بیمارستان مجهزی درزمین اهدائی مزبور ایجاد گردد .

پس‌از مدتها بلاتکلیفی ساختمان بیمارستان آغاز شد ولی هنگامیکه‌این ساختمان نزدیك باتمام بود بعلت عدم اعتبار کافی ،عملیات ساختمانی آن متوقف گردید وچهار سال باین ترتیب گذشت ،تاآنکه چندی‌قبل انجمن شهر فلاورجان برای اتمام ساختمان مزبور دست باقداماتی‌زد واکنون قسمتهائی از ساختمان این بیمارستان تکمیل و قابل استفاده گردیده‌است .مردم انتظار دارند که وزارت بهداری نیز بسهم خود برای تکمیل ساختمان این بیمارستان اقدام کند

٦کیلو ونهصدگرم تریاك قاچاق

ازداخل اتومبیل سواری کشف‌شد

بابل

چند روز قبل سرپاسبان احمد خوشروان یکی از مامورین اداره راهنمائی و رانندگی بابل بیك‌اتومبیل سواری که سه نفر سرنشین داشت مظنون شدو اتومبیل را متوقف نمودو ضمن بازرسی اثاثیه داخل اتومبیل مقدار ٦ کیلو و نهصد گرم تریاك کشف کرد . تریاك مکشوفه ضبط شدو سرنشینان اتومبیل که قاچاقچی تریاك بودند پس از بازجوییهای مقدماتی پاپرونده متشکله تحویل دادسرای‌بابل گردیدند و تحت تعقیب قرار گرفتند .

دو دسته بااسلحه بجان هم افتادند

یك نفربقتل رسید وعده‌ای مجروح شدند

چندروز قبل بین دودسته ازاهالی قریه«کاژقونه» از توابع کاشمر بعلت اختلافات قبلی نزاع شدیدی رویداد وافراد هردودسته باچوب و چماق واسلحه بجان هم‌افتادند .دراین نزاع یك نفر براثر اصابت گلوله بقتل رسید وعده‌ای از طرفین نیز بسختی مجروح شدند .نزاع بادخالت‌مامورین انتظامی خاتمه یافت واز طرف‌مامورین برای دفن جنازه مقتول ودستگیری مسببین این واقعه اقدام گردید .

بررسی تاریخ روابط ایران وشوروی

نطق وزیر خارجه انگلستان راجع بایران

انگلستان باآنکه درسال ۱۹٤٥ رویه محافظه‌کارانه‌ای دربرابر شوروی داشت چرا درمورد تخلیه ایران از تقاضاهای ایران پشتیبانی میکرد

این مطلب بر محافل سیاسی‌تهران ومقامات دولتی ایران روشن بود که تا زمانی که نیروهای سرخ در ایران توقف دارند بهیچوجه به مصلحت کشور نیست که ازدر ستیزه جوئی وارد عمل شود وبهمین سبب عمده فکرو حواس دولت ایران معطوف باقدامات سیاسی بود. ایران بایك همسایه زوروسیاست سر نیزه روبرو شده بود. سازمان ملل متحد یك سازمان نوزادی بود که جرز ها وپایه های آن‌هنوزمحکم‌نشده بود . می بایستی غیر از سازمان ملل متحد وسائل دیگری هم بکار برد . این وسیله عبارت از پیدا کردن راه های عاقلانه‌ای بود که باتدبیر وحسن سیاست زمامداران مسکو را قانع به مذاکرات مستقیم نماید .

دراین مورد باید توجه بیك امر واقع و حقیقت لایزال کنیم وآن‌قدرت زیاد وقابل توجه اصول ومبادی اخلاقی است که‌باتمام آفات و بلیات مادی‌گری وماده پرستی که دیده بصیرت زور گویان جهان را کور کرده است با این همه مانند آب حیات بخشی که در عروق و شرائین موجودات حیه‌جاری است در عروق و شرائین اجتماعات متمدن و مترقی بشری نیز علیرغم تمام قیلو قال زور گویان ماده پرست جریان دارد،در حقیقت بطوریکه گفتیم سازمان ملل متحد در ژانویه۱۹٤٦ هنوزبنیان‌واساس‌محکمی‌پیدانکرده‌بود ولکن نیروی حیات بخشی که باعث نگاهداری و بعدها نضج وقوام وپایداری این سازمان گردید همان قوت وقدرت مبادی اخلاقی بود که‌در طی مقررات منشور سازمان ملل متحد حقوقدانان عالم مندرج کرده بودند . وضع این مقررات تصادفی نبود چنانکه فصول آن نیز از مخترعات و مجعولات مقننین وحقوق دانها هم نبود بلکه عصاره و لب لباب کوششهای عقلی وتلاش روحی و تراوشات منزه عاطفی بشر در قرونو اعصار متوالی ونماینده فکر انسان ومظاهر انسانیت ومعالم درخشان آن محسوب می شد دراین مقررات زور گوئی ، تجاوزو تعدی ، بی عدالتی وحشی گری درندگی و سبعیت وخلق وخوی حیوانی محکوم شده بود ودر مقابل از حق طلبی ، آزادی ، حقوق حاکمیت ملی ملل ، عدالت بین‌المللی، تساوی حقوق بشری وتمام متفرعات ومظاهر آن تجلیل و تکریم شده‌بود وهمه دول عضو ملزم ومتعهد شده‌بودند بدان اصول که محل تکریم و تجلیل دنیای انسانیت می باشد احترام گذارند بنا براین ، به همین وسیله انسانی توسل جستیم و برق درخشان همین تیغ حقگوئی و حق طلبی بود که روی سر هیئت نمایندگی دولت شوروی در سازمان ملل متحدنگاه داشته شد ایران که سر نیزه نداشت که باسر نیزه جواب سر نیزه را بدهد بلکه سخن حق داشت و حق میخواست وحق می طلبید . پیشوایان دین ما درست گفته‌اند که «الحق یعلو ولایعلی علیه» حق بالاتر و برتر از هرچیزی وچیزی ازآن برتر نیست . این حق طلبی بود که وجدان نمایندگان ملل عالم رادر سازمان ملل متحد ووجدان ارباب مطبوعات جهان را برانگیخت و هرکدام به نحوی از انحاء دولت شوروی و زورگوئی و پیمان شکنی او را نسبت بایران محکوم کردند ،البته اخلاقا محکوم کردند وباید بگوئیم که در حیات ملل مترقی و متمدن که معتقد باصول و مبادی انسانیت وآدمیت می باشند محکومیت اخلاقی بمراتب سنگین تر وبرای محکوم ننگین تر از محکومیت های جنحه و جنایت ازجهات مقررات قانون جزا می باشد .

ما سابقا این نکته را یاد آور شده‌ایم که دیپلماسی انگلستان در ۱۹٤٦ در مقابل واقعه آذربایجان یك سیاست احتیاط کارانه در پیش گرفته بود . واصولا رویه سیاسی انگلستان در مسائل بین المللی رویه تند وحاد واحساساتی نمی باشد بااین وجود ما در یاد داشت های سابق شمه‌ای از بیانات سر انتونی ایدن وزیر خارجه کابینه زمان جنك رادر مجلس مبعوثان انگلیس تا جائی که مربوط به برسی های تاریخی مورد بحث ما بود نقل کردیم ولی ایشان در آن موقع به سمت نماینده حزب محافظه کار و اقلیت مجلس مبعوثان سخن گفته بود ودر اینجا ما نطق «بوین وزیر خارجه» فقید انگلستان و خلف انتونی ایدن‌را که مقام رسمی در دولت پادشاهی انگلستان راداشت وریاست هیئت نمایندگی دولت متبوعه خودرا در سازمان ملل متحد عهده دار بود می آوریم واز قضات رجال سیاسی جهان آن روز استشهاد می کنیم که قضیه ایران و تجاوزات شوروی در صفحات شمال ایران چگونه نظر داشتند .

بوین وزیر خارجه فقید انگلستان در حکومت کارگری که ریاست آن با مستر اتلی (لرد اتلی فعلی) بود در تاریخ سوم ژانویه سال ۱۹٤٦ در سازمان ملل متحد چنین اظهار داشت:

« ... کمك به ایران موجب ازدیاد افتخار ومباهات و حیثیت من است . ما طرفدار استقلال و تمامیت ارضی ایران هستیم . آخرین سرباز خارجی باید روز دوم مارس ایران را ترك کند متفقین قسمت اعظم پیروزی خودرا مرهون ایران هستند ایران در تاریك ترین روزها بما کمك کرد ما کشور ها حق دخالت و قضاوت در امورایران نداریم . ملت ایران باید خودش مشکلات اقتصادی و سیاسی خودرا حل کند .

آقای رئیس

اختلاف بین کشور های ایران و شوروی در سر اجرای قرار دادی است که‌کشور های‌متحده‌امپراطوری انگلیس هم یکی از امضاء کنندگان قرارداد ومانند دو کشور در فوق در کار این پیمان شریك وذینفع می باشد . قسمت مورد مداقه و مذاکره اصل چهارم قرار داد است ومن عینا آنرا برای حضار محترم قرائت می کنم .

«متفقین می توانند در خاك ایران باندازه لزوم قوای هوائی . زمینی و دریائی نگاهدارند مادامی که مقتضیات سوق الجیشی وجود این قوا رادر خاك ایران ایجاب نماید با موافقت و قرارداد قبلی با دولت ایران محل تمرکز قوا تعیین می شود . کلیه مطالب مربوط بروابط قوای خارجی ومقامات دولتی ایران باید با تشریك مساعی کامل با مقامات ایرانی حل گردد این نکته واضح است که حضور قوای خارجی در ایران جنبه اشغال نظامی نخواهد داشت . حضور قوای خارجی نباید به سازمان های کشوری قوای تامینیه به زندگانی اقتصادی و حوائج روز مره وعمومی وعادی افراد کشور وباجرای مقررات و قوانین مملکتی لطمه بزند»

بطوریکه ملاحظه می فرمائید دراین پیمان دولتهای انگلیس و شوروی متعهد می شوند که باستقلال و تمامیت ارضی کشور لطمه وارد نیاورده واداره امور مملکت و حرکت قوای تامینیه برای حفاظت امنیت ورتق و فتق امور داخلی به عهده خود ایرانیان است و تنها قاضی و حاکم این موضوع دولت ایران می باشد

این نطق تاریخی مفصل است و چون با بررسی هائی که مورد بحث ما می باشد ارتباط کامل دارد و در مجمع سازمان ملل متحد ایراد شده دنباله آنرا در یاد داشت آینده نقل خواهیم کرد .

آگهی مناقصه

دبیرستان نظام تهران واقع در خیابان سی متری جنب میدان‌پاستور مقدار ٦۰۰۰ کیلو نبشی نمره چهار و ۱۰۰۰ کیلو آهن لوله نمره ۲ جهت تهیه ۱۵۰ عدد تختخواب بشرح زیر از طریق مناقصه خریداری می نماید .

۱ـداوطلبین می‌توانند بامراجعه بدبیرستان نظام پیشنهاد خود را تاروز ۹ر۵ر۳۸ بدفتر دبیرستان نظام تحویل و رسید دریافت نمایند .

۲ـ پیشنهاددهندگان‌بایستی مبلغ ده هزار ریال بعنوان سپرده ضمیمه پیشنهاد خود بصندوق سررشته‌داری‌دبیرستان‌داده و رسید دریافت دارند.

۳ـمالیات و عوارض وهزینه آگهی بعهده برنده مناقصه خواهدبود.

٤ـ کلیه پیشنهادات در تاریخ ۱۰ر۵ر۳۸ با حضور پیشنهاد دهندگان باز وقرائت‌خواهدشد.

٥ـ دبیرستان نظام در مورد قبول‌ویارد کلیه پیشنهادات مختار است .

٦ـ پیشنهاداتی که فاقد سپرده باشداز‌درجه‌اعتبار ساقط می‌باشد

۷ـپس‌از اینکه برنده‌مناقصه‌تعیین گردید سپرده برنده نگهداری و بقیه سپرده ها فی‌المجلس مسترد خواهد شد .

۸ـ پیشنهاددهندگان برای توضیحات‌بیشتر می توانند بسررشته داری دبیرستان‌نظام مراجعه‌وهرگونه اطلاعاتی خواسته باشند کسب نمایند .

آـ۱٤٦٤۸ فرمانده دبیرستان نظام . سرتیپ‌مهاجرایروانی

از : اسپهانی

روز آخر ومسائل المپیك

روز آخر تاساعت ۱۱ صبح ازاد بودیم . بعد، از سازمان شرکت هواپیمائی « آلیتالیا» بازدید کردیم. مدیر و اعضاء شرکت ما رابه ـ قسمت های مختلف هدایت کردند و پذیرائی گرم به عمل آوردند. در هتل غذا خوردیم و چهار بعد از ظهر طبق دستور والاحضرت از شهر «تیولی» واقع در بیست و پنج کیلومتری رم دیدن کردیم .

درتیولی ویلای « دسنه » که در قدیم متعلق به یك خانواده کشیش بوده است پر از توریستهای خارجی بود.تابلوهای«میکل آنژ» و تابلوهای دیگر بدیوار های ویلا نصب شده بود. ولی اکثر توریستها بیشتر به فواره های باغ ویلا توجه داشتند.

شب میهمان آقای‌نوری‌اسفندیاری سفیر کبیر ایران بودیم . در این مهمانی علاوه بر آقای ساعد سفیر ایران در واتیکان عده ای از شخصیت های سیاسی و ورزشی ایتالیا حضور داشتند . مهمانی سفیر ما بسیار مجلل بود و از مدعوین پذیرائی شایان بعمل آمد.

پس‌از صرف شام آقای نوری اسفندیاری نطق کرد و گفت « والاحضرت ما که دعوت کمیته تشکیلاتی بازیهای المپیك رم را قبول فرمودند یکی ازشخصیت های بارز هیئت مدیره کمیته بین‌المللی المپیك میباشند .خدمت‌والاحضرت بورزش و به خصوص به‌آرمانهای المپیك فراموش نشدنی است . در نتیجه راهنمائی های موثر شاهنشاه و تلاش های بی گیر والاحضرت بوده است که کمیته ملی المپیك ایران در میان سایر کمیته ها مقام شامخ بدست آورده است . کمیته تشکیلات بازی های المپیك رم با فعالیت بی نظیر خود را آماده میکند و بدون تردید این سازمان با موفقیت عظیم مواجه خواهد شد .

ملت ایران پیروزی ملت ایتالیا را در این امر مهم خواستار است.»

آقای «اوتوپی» وزیر مشاور و عضو رابط کمیته تشکیلاتی المپیك با هیئت دولت که سابق شهردار رم بوده است به نطق سفیر ماپاسخداد وگفت « مابسیار خرسندیم که والاحضرت دعوت ما را قبول فرمودند و در راس هیئت ورزشی شهر ما را سرافراز کرده‌اند .

خوشبختانه ما در۱۹٦۰ورزشکاران ایران را بار دیگر زیارت خواهیم کرد .

کمیته ملی‌المپیك‌ایتالیابرای اینکه مفهوم واقعی‌آرمانهای‌المپیك‌جامه‌عمل بپوشد علاوه بر هزینه پیش بینی شده قریب ٤۰ میلیون دلار بیشتر خرج میکند که بدین ترتیب‌بتواند به عالم ورزشی و در نتیجه به عالم صلح خدمت نماید .»

پس‌از مهمانی سفارت‌ایران برنامه مسافرت هیئت ورزشی رسما خاتمه یافته است .

روی هم رفته بازدید از تاسیسات المپیك ۱۹٦۰ رم برای ما هراندازه نیز فشرده باشد جالب بود و ارزش زیاد داشت .

کمیته تشکیلاتی المپیك رم به اتفاق سازمان های مختلف به‌سرعت بهدف خود نزدیك میشود . بدون تردید چند ماه مانده به آغاز بازیهای المپیك شهر رم کاملا برای پذیرائی از ورزشکاران آماده خواهد بود.تصور میکنم قدرت و تسلط کمیته ملی المپیك ایتالیا را در دنیا هیچ کمیته ای دارا نباشد . زیرا در همه جا کمیته های ملی المپیك نظارت میکنند در صورتی که درایتالیا کمیته ملی المپیك حکومت میکند . به اصطلاح بدون اجازه کمیته مزبور هیچ سازمان ورزشی نمی تواند « تکان» بخورد.

کمیته ملی المپیك ایتالیا بیك دستگاه عظیم اقتصادی شباهت دارد از شرط بندی مسابقات فوتبال استفاده ای کلان میبرد و ازلحاظ مادی آقای کلیه سازمان های ورزشی است .

این موسسه اقتصادی تاچه اندازه مورد قبول آقای اوری‌برونداخ رئیس کمیته بین‌المللی‌المپیك‌است‌یك بحث جالب میباشد . زیرا اوری برونداخ که همیشه در گفتار معنویات را بمادیات ترجیح میدهد آیا روزی بروی خود خواهد آورد که در ایتالیا برای کمیته المپیك مسئله پیدا کردن « پول » بالاتر از مسائل دیگر قرار گرفته است .

من در پاریس با آقای «ژان‌دان» معاون کمیته ملی المپیك فرانسه که یکی از دوستان آقای امیر علائی رئیس فدراسیون بکس‌ایران است درباره استقلال کمیته المپیك فرانسه صحبت کردم .

ژان دان گفت :ما از لحاظ‌مالی استقلال نداریم . از طرف دیگر چون فدراسیونها کمیته المپیك فرانسه را تشکیل میدهند از این جهت آنها کارشان را انجام می دهند و کمیته ما هم فقط در مورد بازیهای المپیك و بازیهای‌مدیترانه وظائف خود را انجام میدهد » .

خوانندگان گرامی ملاحظه‌خواهند فرمود که تفاوت کمیته المپیك فرانسه و ایتالیا از زمین تاآسمان فرق دارد. روزی که‌به ایران‌برمی گشتم بر حسب تصادف با یکی از اعضاء موثر کمیته ملی المپیك ایتالیا آشنائی پیدا کردم . ازوی پرسیدم«بنظر شما‌تکلیف‌آما.توریزم چگونه حل خواهد شد واخراج چین ملی از کمیته المپیك صحیح است ؟»

پاسخ داد « در اسپارت » قدیم دزدی مباح بود ولی گرفتاری‌ننك بزرك تلقی میشد. اکنون پول گرفتن یك ورزشکار آما، تور مانعی ندارد ولی نباید خودشرا لو دهد .درباره اخراج چین ملی باید گفت در المپیاد ها اصل شرکت است .خطا های کمیته های ملی نباید باعث گردد که حق شرکت از مردم‌سلب شود . چین ملی بتوسط سفارت خانه های خود در هر کشور اقدام میکرد که نمایندگان کمیته های ملی در کنگره هیئت مدیره کمیته بین المللی المپیك چین ملی رابنام نماینده تمام مردم چین بشناسند . باوجود اعتراض دولت امریکااوری برونداخ رئیس کمیته بین المللی المپیك که خودش هم امریکائی است خوب مقاومت نشان داده است ولی بعد چه خواهد شد .آیا با اخراج چند کمیته ملی آرمان های المپیك محفوظ خواهد ماند. من که تصور نمی کنم. »

در اینجا یادداشتهای مسافرت خاتمه می یابد. مادر مقالات آینده در صورت لزوم از ورزش ایتالیا و فرانسه بار دیگر بحث خواهیم کرد.

جانفشانی ملت ایتالیا درراه المپیك

اغلب مسئولین ورزش و دوستان از من سئوال میکنند که « پس‌از مسافرت اخیر درباره ورزش ایران مطلب تازه‌ای داری » ؟.

باید گفت مسافرت رسمی هیئت ورزشی ایران کمتراز سه روز بوده ودر ضمن منظور اساسی آن هم فقط تماشای تاسیسات بازیهای المپیك ۱۹٦۰ رم بوده‌است .

مابرای مطالعه ورزش ایتالیا نه‌وقت زیاد داشتیم و نه برنامه جداگانه اگر گرفتاریهای سازمانهای ورزشی ایتالیا را بمناسبت بازیهای المپیك رم درنظر بگیرم می‌توان گفت در صورت بودن وقت نیز مطالعه دقیق مقدور نبوده‌است .

تا آدم رم را نبیند نمیتواند بخوبی پی‌ببرد که ملت ایتالیا برای بازی های المپیك رم تاچه اندازه‌اهمیت قائل است و چگونه برگزاری آنرا برای خود یك مسئله حیاتی تلقی میکنند .

من لازم میدانم قبل از پاسخ سئوال بجا و معقول علاقمندان به ورزش ، بطور مختصر از بازیهای المپیك رم صحبت کنم .

امروز درایتالیا نه فقط در ورزش بلکه در کلیه شئون اجتماعی مسئله «سرعت» مطرح است .

دولت ، سازمانهای ملی و مردم هرچه زودتر میخواهند بهدفهای «تعیین شده » برسند و برای پیشرفت های آینده خود هدفهای عالیتری را در نظر بگیرند .

ایتالیا پس‌از جنك اخیر به کشور جنب وجوش و فعالیت تبدیل شدمو ملت ایتالیا میخواهد درمیان ملل مترقی جهان مقام شامخی بدست آورد . طبقات مختلف بدون توجه به مقام وموقعیت دراین مورد همعقیده و همگام می‌باشند . مانند یك سرباز وظیفه‌شناس هرکس به وظائف خود آشنا است ودراین‌راه تلاش میکند.

من برای اینکه از صلاحیت خود خارج نشوم بر میگردم به مطلب المپیك رم .

ملت ایتالیا تاکنون در بازیهای المپیك گذشته پیروزیهای درخشان داشته ولی هیچیك از شهرهای‌ایتالیا تاکنون تشکیل دهنده بازی های مزبور نبوده‌است .

موقعیکه شهر رم افتخار تشکیل بازیهای المپیك ۱۹٦۰ رابدست آورد تقریبا برای چنین بازیها کاملا آماده بود .

ولی ملت ایتالیا افتخار تشکیل‌بازی های المپیك را فقط از جنبه ورزش مهم تلقی نکرده وبدین مناسبت استفاده های مشروع دیگر را نیز درنظر گرفته‌است .

۱ـ در وهله اول هدف ایجاد یك سازمان صحیح وانجام باریهای‌المپیك طبق آرمانهای المپیك .

بقیه درصفحه ۱٤

بخاطرداشته باشید درمقابل لوله‌خالی خمیردندان بلنداکس- شامپو بلنداکس خمیر ریش بلنداکس- قوطی خالی‌کرم بلنداکس - شیشه خالی اودکلن بلنداکس درتهران بشرکت لاجوردی باب همایون سرای‌همایون ودر شهرستانها به نمایندگی بلنداکس مراجعه نموده وشماره مخصوص قرعه‌کشی بلنداکس را گرفته و از صدها جایزه نفیس استفاده کنید.

شاید شماهم‌یکی ازچهارنفر مسافرین مجانی باروپا باشید. آـ۱٤٥۹۰

آـ٤٥۲۰

لاستیک هنلی مخصوص کامیونهای سنگین وجاده های سخت

واتوبوسهای سریع السیر

شرکت اطلس بامسئولیت محدود

HENLEY — R.L.M

چند یادداشت از :

یک سفر کوتاه به اروپا

ازحسین بنی‌احمد

یادداشت اول

هواپیمای ارفرانس پس‌از پنج ساعت پرواز مارا درفرودگاه شهر تاریخی استانبول بر زمین گذاشت آفتاب تازه میخواست غروب کند و نم باران‌هوارا لطیف ساخته بود.

برای آنکه از فرودگاه به هتل «هیلتون» برویم می‌بایستی از وسط‌شهر بگذریم. راهی که‌میبایستی طی کنیم بسبب شلوغ بودن خیابانها وبعلت یکطرفه بودن بعضی ازآنها طبعا دورتر میشد وقریب یکساعت طول میکشید تااین فاصله را پیمودیم واین خود فرصتی بود که‌قسمتی ازشهر بزرك و زیبای استانبول را تماشا کنیم.

استانبول شهرمغازه ومسجد است زیرا بالغ برپانصد مسجد بزرك و کوچك در این شهر وسیع که دو میلیون نفر درآن زندگی میکنند وجود دارد امابرای یکنفر تهرانی آنچه در درجه اول درشهر استانبول جلب توجه میکند یکی نظم وترتیب کامل درکار حرکت وسایط نقلیه است ودیگر اینکه اتومبیلهای‌آخرین سیستم ولوکس انگشت‌شمارند واگر گاهگاهی یك اتومبیل نودیده شود حتما متعلق بخارجیان یامسافرینی است که‌از استانبول میگذرند لابد اطلاع دارید که‌ترکیه بمناسبت کمبود ارز ناچار ازورود اجناس خارجی حتی بعضی اجناس ضروری ازقبیل‌تیغ ژیلت بکشور خود جلوگیری میکند.

دولت ترکیه سعی میکند آنچه لازم دارد درداخل مملکت خود تهیه‌نماید و آنچه راکه خود نمیتواند تولید کند باکمك کمپانیهای بزرك خارجی که در داخل ترکیه کارخانه هاو مؤسسات خودرادایر کرده‌اند تهیه‌نماید. شاید بتوان گفت که‌نداشتن ارز خارجی یکی‌از عواملی است‌که ملت‌ترکیه را بسوی ترقی سوق میدهد وبطور قطع ترکیه تاچند سال دیگرنه تنها ازوارد کردن‌اجناس‌خارجی‌بی‌نیازخواهدشد بلکه‌رفته،رفته‌دردیف‌تولید کنندگان وصادر کنندگان محصولات صنعتی ومواد اولیه قرار خواهد گرفت واز یك برنامه صحیح اقتصادی جز این نباید انتظار داشت.

***

هنگامیکه اتوبوس حامل میهمانان ارفرانس درمقابل هتل هیلتون توقف کردچند نفر از رؤسا وکارمندان ارفرانس دراستانبول از ماستقبال کردند ومهمانان را باطاقهای خود راهنمائی نمودند.

مهمانان ارفرانس در حدود سی نفرزن ومرد بودند که‌ده نفر آنها ازتهران دعوت شده بودند وسایرین از کشورهای چین- فیلیپین- هند وپاکستان بودند.

اکثر مهمانان ارفرانس را نمایندگان مؤسسات مسافرتی درکشورهای مختلف تشکیل میدادند ویا کسانی بودند که‌معمولا مسافرتهای خودرا با هواپیماهای ارفرانس انجام میدهند.

کمپانی معروف هواپیمائی ارفرانس بمناسبت افتتاح سرویس هوائی با هواپیماهای جت «کاراول» از اینعده دعوت کرده بود که‌مسافرتی به‌پاریس بکنند وباینوسیله مسافرت با کاراول راآزمایش کنند. در برنامه این مسافرت دو روز توقف درشهراستانبول پیش بینی شده‌بودزیرا هواپیمای کاراول‌فعلا تا استانبول بیشتر نمی‌آید ومهمانانی که‌قرار بود از استانبول بوسیله کاراول بپاریس بروند تااستانبول رابا هواپیماهای معمولی آمده بودند.

***

ساعت هفت ونیم بعد از ظهر همانروز ضیافتی در گوشه‌ای از سالن بزرك هتل هیلتون بمناسبت ورود مهمانان ارفرانس ترتیب داده شده بود.

حتما شما هم نام «هیلتون» را که هتل های بزرك ومجللی بهمین اسم در بعضی از شهرهای بزرك دنیا ساخته است شنیده‌اید این هتل‌ها معمولا از بهترین و لوکس ترین نوع هتلهای دنیاست و میتوان گفت که خودیکی ازوسایل جلب سیاح میباشد، زیرا امریکائیها واوروپائیها که بقصد تفریح وسیاحت در مشرق زمین بمسافرت می‌پردازند معمولا بیشتر شهرهائی را برای توقف خود انتخاب میکنند که هتل هیلتون در آنجا ساخته شده‌است.

هتل هیلتون استانبول هشتصد اطاق باوسائل کامل داردو علاوه برآن در داخل هتل یك‌کاباره -یك دانسینك که از نیمه شب تا صبح‌دائر است و محل‌مخصوص برای‌ته دانسان وجود دارد.

فروشگاههای اجناس مختلف -دفتر نمایندگی آژانس‌های مسافری و شرکتهای هواپیمائی -دفتر پست و تلگراف وباجه بانك نیز ازجمله‌وسایلی است که برای تسهیل کار مسافرین در این هتل فراهم ساخته‌اند. در این هتل سعی میشود که بکوچکترین ایراد و شکایتی که از طرف مسافرین میشود رسیدگی نمایند و اولیای هتل خیلی خوشحال میشوند اگر یکی از مسافرین نظر خود را در باره وضع هتل به معاون هتل که همه روزه عصرها در سالن ته‌دانسان حضور می‌یابد بگوید.

ضمن بحثی که باهمسفران خود در باره‌وضع هتل هیلتون داشتیم. گفتم کاش چنین هتلی در تهران نیز ساخته میشد گفتند اتفاقا چندی پیش چنین پیشنهادی از طرف موسسه هیلتون داده‌شدودر اطراف‌آن‌نیز مذاکراتی بعمل آمد ولی به نتیجه نرسید.

***

بنظر من لازم بود که ازین پیشنهاد تاسیس هتل هیلتون در تهران استقبال میشد، زیرا علاوه بر آنکه یك‌سرمایه بزرك خارجی به ایران می‌آمد، خودبیشتر سبب تشویق و جلب سیاحان‌برای مسافرت بایران میگردید.

در هواپیمائی که ما را از تهران باستانبول میبرد، یك زن و مرد مسن آمریکائی بودند که از دهلی باستانبول میرفتند .وقتی از آنها پرسیدم چرا در تهران توقف نکردید ؟ گفتند :

-در آنجا که هتل هیلتون نیست . آیا هتلهای دیگری هست که‌خوب باشد ؟

گفتم : البته . ولی باید دانست کسانیکه ممکن‌است یکبار در زندگی خودبخواهند از اندوخته‌شان استفاده کرده مسافرتی بنقاط دوردست بکنند هرگز حاضر نیستند بجائی بروند که نمیدانند در آنجا بآنهاخوش خواهد گذشت یانه و چون وضع هتل های هیلتون در دنیا اطمینان دارند بجائی میروند که‌از این قبیل هتلها در آنجا بنا شده است.

مناقصه فونداسین توربین مولدبرق

شرکت سهامی کارخانه کاغذ ایران ساختن فونداسین توربین ۵۰۰ کیلوواتی برق کارخانه کاغذ ورامین رابمناقصه میگذارد.

پیشنهاد دهندگان بایدمدارك انجام کارهای بتن مسلح‌نظیر آن وداشتن‌مهندسین شایسته برای نظارت دربنارا‌ارائه دهند.

مبلغ پنجاه هزارریال به‌حساب شماره ۴۸۶۶۳ شرکت در بانك ملی مرکز بعنوان ودیعه شرکت درمناقصه بپردازند.

اشخاصیکه برنده مناقصه شناخته نشوند پس‌از پایان عمل‌مناقصه وجه‌خودرا درهمان جلسه پس خواهند گرفت برنده مناقصه بایدتضمین بانکی بمبلغ پانصدهزارریال برای حسن‌انجام کار بسپارد وودیعه راباز ستاند دفتر شرائط فنی ونقشه وغیره همه‌روزه از ساعت ۹تا۱۲ دردفتر شرکت (شماره ۴۰۳خیابان سعدی) باختیار متقاضیان خواهد بود.

پیشنهادها تاساعت ۱۲شنبه ۹مرداد قبول وساعت ۹یکشنبه ۱۰مرداد دردفتر شرکت باحضور پیشنهاددهندگان حاضر باز وبرنده اعلام‌میشود شرکت دررد ویاقبول پیشنهاد مجاز خواهد بود.

۱-۳ آ-۱۰۸۰۳

آگهی ثبت‌نام درهنرستان صنعتی‌تهران

هنرستان صنعتی تهران ،برای‌سال تحصیلی۳۸و ۳۹ در رشته های فلز کاری . برق . مکانیك اتومبیل ومبل‌سازی تعدادی داوطلب‌از طریق مسابقه می پذیرد .

داوطلبین برای ثبت‌نام همه هفته روزهای یکشنبه . و دوشنبه و چهارشنبه از ساعت ۷ و نیم تا ۱۱ و نیم با در دست داشتن مدرك قبولی کلاس سوم دبیرستان دو قطعه عکس یك رونوشت شناسنامه و گواهی حسن‌اخلاق از دبیرستانی‌که قبلا در آنجا تحصیل می کرده اند بدفتر هنرستان واقع در خیابان‌قوام‌السلطنه‌مقابل اداره‌نظام وظیفه مراجعه‌نمایند.

آ-۱۰۸۰۹ هنرستان صنعتی تهران

آگهی مزایده موقوفه

با نظارت اداره‌اوقاف تهران ششدانك دهشاه علیابا جمیع توابع آن طبق برونده ثبتی پلاك ۵۷ موقوفه قریه دهشاه شهریار بمدت ۳سال با حد اقل اجاره بهای سالیانه مبلغ سیصد هزار ریال نقد و از طریق مزایده اجاره داده می شود داوطلبان اجاره بایستی مبلغ ۳۰۰۰۰ ریال برسم سپرده بصندوق اوقاف یا حساب شماره ۹۴۰۲۸ بانکملی بازار بسپارند و پیشنهادخودرا باقبض سپرده‌درپاکت سربسته‌تاپایان‌وقت‌اداری‌روزشنبه ۳۰مرداد ۳۸ بدفترکل اوقاف تسلیم ورسید دریافت‌دارند .پیشنهادهای‌رسیده در روز یکشنبه ۳۱ مرداد ۳۸ ساعت۱۰ صبح در اداره اوقاف تهران خوانده میشود . برای کسب‌اطلاع از شرایط مزایده به آگهی تفصیلی یا بدفتر کل اوقاف مراجعه‌نمایند .

آ-۱۰۷۴۵ رئیس اداره اوقاف تهران - معینیان

آگهی شهردار تهران

پیرو آگهی شماره ۴۷۰۳ر۱۲ر۱۱۸۶۳ر۵-۵ر۶ر۳۷ مربوط‌به خرابی املاك واقع در خیابانهای نقدی و مزینی بدینوسیله مجددا باطلاع‌مالکین املاك واقع در مسیر خیابان های مزبور میرساند .

چون با توجه باعتراضات مالکین و رسیدگی که بعمل آمد از محل مذکور دقیقا نقشه‌برداری‌ونقشه اصلاحی آن آماده و از تصویب وزارت کشور قائم مقام انجمن‌شهر گذشته و اینك‌شهرداری تهران طبق نقشه مصوبه املاك واقعه‌در مسیر خیابان‌های نامبرده‌را خراب و جزءمعبر خواهد نمود و طبق‌ماده ۲قانون توسعه معابر مراتب بمالکین مربوطه میرسد تا با مراجعه باداره کل‌فنی‌شهرداری‌وملاحظه نقشه چنانچه اعتراض موجهی بر نقشه و تصمیم شهرداری دارند ظرف مدت یکماه از تاریخ انتشار آگهی اعتراض خود را کتبا بدفتر کل شهرداری یا اداره کل‌فنی تسلیم و رسیددریافت دارند .

بدیهی است چنانچه پس از انقضاء مدت یکماه اعتراضی از طرف‌مالکین برسد ترتیب اثر داده نخواهد شد .

آ-۱۴۵۸۶ شهردار تهران

شرکت سهامی کام فر

لاستیک ۱۵×۶۷۰ را بقیمت

۹۹۰ ریال

فقط درمرداد ماه ۳۸ روکش نموده تحویل میدهد.

خیابان سعدی - سرای صدقی نژاد تلفن ۳۳۵۰۰

آ-۱۰۷ ۱-۳ آ-۱۴۵۶۲

آگهی اضافه سرمایه

چون‌طبق تصویب جلسه فوق‌العاده شرکت سهامی جوراب مورخه۲۱ تیرماه ۱۳۳۸ صد در صد بسرمایه شرکت از طریق فروش سهام جدید بسهامداران اضافه شده است از دارندگان سهام تقاضا می شود از این تاریخ لغایت‌یکماه کسانی‌که در داخل کشورهستند و دو ماه کسانیکه در خارج از کشورمی‌باشند مبلغ معادل صد در صد سهامی که در دست دارند در وجه شرکت پردا خت نموده‌رسید دریافت دارند - در صورت انقضاء مدت‌مذکوره بالاو عدم پرداخت شرکت مجاز است سهام فروش نرفته‌را بین سهامداران دیگر توزیع نماید .

آ-۱۰۷۷۷ هیئت مدیره‌شرکت سهامی جوراب

بقیه روزآخر ومسائل

۲- شناساندن ایتالیا بدنیا .

۳- جلب سیاحان خارجی واستفاده مادی .

ازاین لحاظ است که ایتالیائیهازن و مرد خودرا در اختیار کمیته ملی المپیك ایتالیا قرار دادند و برای خدمت افتخاری آماده شده‌اند .

مثلا در بازدید تاسیسات مامشاهده کرده‌ایم که دو دختر ایتالیائی بطور افتخاری فارسی یاد گرفته بودند تادربازیهای المپیك راهنمای‌ورزشکاران فارسی زبان بشوند . وقتی که‌مسئولین مسابقات المپیك میگویند « مادربازی های المپیك اجازه نخواهیم داد مقاصد سیاسی آرمانهای المپیك را آلوده سازد » این یك حقیقت است که می‌توان آنرا ازحالا تشخیص دادآنها میگویند :

«چه ضرر دارد که بمناسبت بازی های المپیك افراد بیشتری از کشورما دیدن کنند ما را از نزدیك بشناسند وماهم در مقابل حسن عمل از وجود آنان درراه ترقی کشورمان استفاده مادی ببریم » .

ملت‌ایتالیا برای این‌منظورسازمانهای مختلف خودرا کاملامجهز کرده‌وموفقیت آنها هم محرز می‌باشد .

شهرما در سال ۱۹۵۷ مسابقات وزنه برداری جهان را تشکیل داد وبا وجود تذکرات پی‌در پی مابجای‌استفاده قریب نیم میلیون ریال ضرر کرد . اکنون که‌در آستانه مسابقات کشتی قهرمانی جهان ۱۹۵۹ تهران قرار گرفته ایم متاسفانه مسئولین ما ابدا در فکر بهره برداری نیستند بعکس فکر می‌کنند چگونه در مهمان نوازی عمل سابق را تجدید نمایند آیا ایتالیائیها اشتباه میکنند، یاما ؟

پایان

آگهی قبول دانشجو

آموزشگاه خدمات اجتماعی بمنظورتربیت‌مددکاران اجتماعی جهت خدمت درموسسات‌بهداشتی‌وفرهنگی. ورزشی . . پرورشگاه‌ها.بنگاههای خیریه .تعاونی.دارالتادیبها . زندانها . بیمه های اجتماعی . کارگاهها و همچنین خدمت برای عمران و آبادی دهات و دیگر اموری که در بهبود وضع افراد و خانواده ها در اجتماع موثر است تعداد ۳۰نفر دانشجوی زن و مرد که مایل‌باستخدام برای‌انجام خدمات اجتماعی فوق‌بوده‌وواجد شرایط زیرباشند ازطریق مسابقه می پذیرد :

۱- داشتن دیپلم کامل متوسطه (طبیعی- ریاضی - ادبی -خانه‌داری) با حداقل معدل ۱۲

۲-دانستن زبان انگلسی یا فرانسه .

۳-نداشتن سوء پیشینه .

۴- صحت مزاج کامل .

۵- سن ۲۰ تا ۳۵ سالگی .

۶- برك انجام خدمت وظیفه یا معافیت دائم (برای مرد ها)

۷- سپردن تعهد و تضمین لازم برای تحصیل و لااقل ۵سال خدمت در سازمانهای فوق.

مدت‌تحصیل‌در آموزشگاه خدمات اجتماعی دو سال و ساعات‌اشتغال بتحصیل ۳۳ساعت در هفته ۱۵ساعت آن مواد نظری و ۱۸ساعت‌تمرینات عملی‌در موسسات خدمات اجتماعی فوق‌الذکو خواهد بود .

فارغ‌التحصیلان آموزشگاه طبق اساسنامه‌مصوبه شورای عالی فرهنك بدریافت دانشنامه‌عالی تخصصی خدمات اجتماعی نائل و از طرف‌موسسات فوق‌الذکر استخدام خواهند شد .

آموزشگاه هزینه ایاب و ذهاب دانشجویان را بموسسات مختلف برای‌تمرینات عملی‌خواهدپرداخت . داوطلبین می توانند بادر دست داشتن مدارك فوق‌الذکر و سه قطعه عکس و یکبرك رونوشت شناسنامه از روز شنبه ۲مرداد تا آخر مرداد ۱۳۳۸ از ساعت ۴ تا ۶ بعد از ظهر همه روزه باستثنای جمعه در محل‌آموزشگاه مراجعه وپرسشنامه مربوطه را دریافت و تنظیم نمایند . سایر شرایط و تاریخ مسابقه ورودی بعدا باطلاع داوطلبین خواهد رسید . دفتر آموزشگاه

آدرس . خیابان تخت‌جمشید نبش خیابان بندرپهلوی کاشی‌شماره۲۸

آ-۱۴۶۲۰

مژده بعکاسان

فلاش برون مدل ۵۹ وآکراندیسور های جدید رسید شرکت نیالا خیابان شاه نبش بهرامی

آ-۱۱۹۷۸ ۱۰-

نمایشگاه شرکت سهامی اسپید خیابان شاه چهارراه آقاشیخ هادی تلفن ۴۶۲۰۶- ۴۹۴۴۱

آ-۱۴۶۲۸

تلویزیون تلفونکن

روشن وصافی تصویر منحصر به تلویزیون تلفونکن است

فروشندگان، اکثر مغازه های رادیوفروشی

نماینده شرکت دیتون شاهرضا چهارراه کالج

TELEFUNKEN

TELEVISION

در چهارگوشه اجتماع

خانه کرایه ـ کرایه خانه !

زندگی کرایه‌نشینی در تهران با ماجراهای شنیدنی آمیخته است

★ نخست‌وزیر شماهم اجاره‌نشین است وسرماه اجاه‌خانه میپردازد.
★ حداقل و حداکثر اجاره خانه درتهران چقدر است ؟
★ درتهران ۹هزار بنگاه معاملات ملکی واسطه موجر و مستاجر هستند !

این دوقیافه از شهر اجاره‌نشین‌هاست .
هردو خانواده‌ای‌که دراین دوخانه ، کنارهمدیگر زندگی میکنند مستاجرهستند وبموجر کرایه میپردازند اما این‌کجا و آن کجا .....

مسئله‌کرایه خانه وخانه‌کرایه از مسائلی است که دو سوم مردم تهران با آن روبرو هستند .
تهران ، شهر اجاره‌نشین‌هاست . اما اگر بخواهید با ماجراهای اجاره دادن واجاره کردن خانه آشنا شوید باید همراه خبرنگارما درپائین وبالای شهر گردش کنید...

درتهران قریب سیصد هزارمستقل وخانه مسکونی وجود داردکه‌هنگام مطالعه برای تدوین قانون جدید مالك ومستاجر معلوم شدتعدادقابل توجهی ازاین مستقلات اغلب خالی است، برسر قسمتی ازاین منازل‌بین مالك ومستاجر اختلاف‌است‌وقسمتی دیگررا موجرین ازترس بد حسابی مستاجر یامکافات تخلیه ملك‌خالی نگهداشته اند !

خانه های دیگری نیز دردست تعمیر یا تغییر است

قوانین مالك ومستاجر

درحقیقت قانون مدنی ایران اولین قانونی است‌که درباب «اموال و مالکیت» بتفصیل ازروابط مالك و مستاجر سخن گفته است. دراین باب ازمالك ومستاجر ومورد اجاره ونحوه تصرف ومیزان مال الاجاره وهزینه های جاری مورد اجاره و سایر خصوصیات بحث میشودوقانون آئین دادرسی مدنی نیز درباب‌داوری کلیه نکات مربوط باوضاع واحوال ناشی ازروابط مالکین ومستاجرین محل های کسب رایادآوری ومشکلات لازم را حل کرده است ولی در حال حاضر قسمت‌اعظم‌دعاوی مالك و مستاجر وبخصوص آن قسمت ازاین قبیل دعاوی که مربوط به مستقلات است باستناد آئین نامه مال‌الاجاره ها مورد رسیدگی قرار میگیرد و اخیرا وزارت دادگستری اقدام به تدوین قانون جدیدی بنام قانون «روابط مالك ومستاجر»نموده‌است که هنوزازتصویب مجلسین‌نگذشته، این قانون جامع تمام نکاتی است که محل اختلاف نظرمیان مالکین ومستاجرین میباشد قانون جدید مالك ومستاجراینك دردستور کمیسیون دادگستری‌مجلس شورای ملی است .

بنگاههای معاملاتی

واسطه میان مالك ومستاجردرتهران بنگاههای معاملات ملکی هستند و احتیاج روزافزون مردم تهران‌بخانه مسکونی موجب شده‌که تعدادبنگاه های معاملاتی برقم عجیبی رسیده است. اکنون درتهران ۹ هزار بنگاه معاملاتی دایراست.

سرمایه این بنگاهها، عبارتست ازیك مغازه، یك میز وچند صندلی. بنگاهها، بعضی وارد معاملات‌اراضی هستند وبعضی باجاره واستجاره و رهن ،تصرف اکتفا میکنند، بنگاه های دیگری هم درجنوب شهر دائر است‌که اطاق خالی پیدا میکنند.

بعضی بنگاهها اخیر «حق‌القدم» را مدکرده اند. این قبیل بنگاهها وقتی دنبال مشتری راه میافتند که باو خانه‌ای نشان بدهنداول‌حق‌القدم مطالبه میکنند که میزان آن از دو تومان تاده تومان است.چه مشتری خانه‌ای بپسندد چه نپسندد و چه معامله‌ای جوش بخورد یا نخورد حق القدم بنفع جیب صاحب بنگاه ضبط میشود وخلاصه صاحبان بنگاه هابادریافت‌حق‌القدم‌حتی‌یك قدم مفت برنمیدارند. البته اگر معامله ای هم سرگرفت یعنی مالك ومستاجر باهم توافق کردند مثل صندوق بازنشستگی که حقوق وترفیعات و اضافات ماه اول کارمندان رامیبلعد آنهاهم معادل کرایه یکماه مورد اجاره بجیب میزنند وغزل خدا حافظی میخوانند !

حداقل کرایه خانه

بعضی خانه های جنوب شهر به تعداد اتاقهای خود مستاجر وجود دارند وهرمستاجری عبارتست از یك خانواده هفت ،هشت نفری ، بااینترتیب مثلا دریك خانه شش اطاقی که طول وعرض اتاقهایش حداکثراز سه متر درچهار متر تجاوز نمیکند و مساحتش صد مترهم نمیشود چهل یا پنجاه نفر زندگی میکنند .

کرایه هراتاق دراین قبیل‌خانه‌ها حداقل بیست تومان است. درخانه های دیگرکه یك‌درجه‌آبرومندتراز این خانه ها باشد حداقل کرایه‌اتاق ماهی سی تومان میباشد .

دراین خانه هاغالبامیان‌مستاجرین بامستاجرین ازیکطرف ومستاجرین بامالك ازطرف دیگردعواست. در بسیاری ازاین خانه ها مالك هم یك اتاق ازهمان خانه رادر اختیار داردو باخانواه اش همانجازندگی میکند وآنجا ها دیگر مصیبتی است زیرا دائم برسر آب برداشتن، آب‌ریختن، رفت‌وروب، رفت وآمد ومسائلی از این قبیل صف آرائی میشود !

حداکثرکرایه خانه

حال‌که باحداقل کرایه خانه در تهران آشنا شدید بجاست از حد اکثر کرایه نیز اطلاع حاصل کنید. حداکثر کرایه خانه رادر تهران موسسات دولتی میپردازند وازاین رقم‌که بگذریم، رقم کرایه خانه خارجیهای مقیم تهران بزرگترین‌رقم کرایه خانه درپایتخت است.درخیابان های تخت جمشید، ویلا، کاخ ، شمیران کرایه بعضی خانه ها از رقم ده هزارتومان درماه تجاوزمیکند.

افزایش رقم کرایه خانه در محلات شمالی تهران باعث زحمت آنعده ازمستاجرین شده است‌که سالیان دراز است درآن نقاط ساکن‌هستند وبنسبت‌ده‌سال‌ودوازده‌سال پیش کرایه میپردازند. خانمی ازساکنین خیابان تخت جمشید میگفت :

ـ ماامسال دومرتبه باجاره خانه افزوده‌ایم وباز موجر ناراضی است زیرا میخواهد مارا که پانزده سال است اینجا نشسته ایم بلند کند و خانه را مطابق نرخ روز اجاره بدهد !

نخست وزیر اجاره نشین ...

بدنیست بدانیدکه نخست وزیرشما هم اجاره نشین است.

آقای دکتر اقبال درطبقه‌اول‌آپارتمانی، واقع درخیابان پشت دانشگاه‌مینشینند. درطبقه دوم این خانه نیز خانواده دیگری سکونت دارند که ماهی چهارصدوپنجاه تومان کرایه‌میپردازند. صاحبخانه آقای نخست وزیردکتری است که اکنون درآبادان اقامت دارد وآن قسمت ازآپارتمان که در اختیار خانواده نخست وزیر است دارای چهار اتاق است .

وقتی خبرنگار مابرای تحقیق درباره زندگی اجاره نشینی نخست وزیر زنك خانه ایشان‌را فشرد،آشپزنخست وزیر درآستانه درباو جواب داد:

ـ من نمیدانم آقا چقدر کرایه میدهند برای اینکه کرایه خانه را سرماه خودشان میپردازند، اما آن آقا که طبقه بالا مینشینند ماهی چهارصدو پنجاه تومان‌اجاره میدهد!

انجمن‌های محلی

★ انجمن‌ها بدردهای مردم میاندیشند .
★ ساکنین خیابان آریانا را گردوغبار ناراحت میکند

انجمن خیابان آریانا

جلسه انجمن محلی خیابان آریانا با حضور آقایان سرهنك خدا دوست لامع‌زاده . علی ذوقی . اصغر نکووقت . نمنی . محمدی. در منزل آقای احمد جانفشان تشکیل گردید.

ابتدا صورت جلسه قبل قرائت و تصویب گردید رئیس انجمن از گرد وغبار اتوبوس‌ها وسایر وسائط نقلیه در خیابان آریانا صحبت کرد وافزود که باوجود اقدامات همه‌جانبه انجمن متاسفانه تاکنون نسبت باسفالت دویست‌وپنجاه‌مترقسمت‌باقیمانده خیابان مزبوراقدامی بعمل نیامده است رئیس انجمن از شهرداری تقاضا کرد که هر چه زودتر درتحویل وتحول خیابان‌مزبوربمقاطعه‌کارقبلی‌تسریع نماید .

یکی از اعضاء گفت چاه عمیق چهارراه جیحون بعلت عدم نصب موتور قابل بهره‌برداری نیست مردم‌انتظار دارند که هرچه زودتر در نصب موتور چاه مزبوراقدام گردد .

درباره تاسیس دفتر پست وتلگراف واحدات کیوسك نیز مذاکره شد ورئیس انجمن گفت وزیر پست وتلگراف اجازه نصب دودستگاه تلفن عمومی راصادر کرده است واگر مامورین در اجرای دستور وزارت خانه تسریع نمایند مشکل تلفن خیابان آریانا نیز حل خواهد شد .

مامورین کار میکنند ...

جلسه هیئت مدیره انجمن عمران شرق تهران برپاست آقای استوار زاده ودر منزل آقای گل‌افرا تشکیل شد .دراین جلسه آقایان سرهنك سلطانزاده ، سرهنك آموزگار ، دکتر باقری ، مهندس گرمان ، محمدحسین گل‌افرا ، فراهانی ، محمدزاده ، مانیان ، سرگرد جهرمی، قرداغی ، نجفی ، فیضی حضور داشتند آقایان مهندس خلخالی ـ سعیدزاده ـ دیلمقانی نیز بدعوت انجمن بجلسه آمده بودند آقای سرگرد جهرمی‌درباره تلفات‌افرادبشر در نقاط‌مختلف دنیا که اینروزها قوس صعودی پیموده است مطالبی بیان داشت و سپس انجمن رسما ازاین قبیل اتفاقات اظهار تاسف نمود .رئیس برزن درباره وضع محل ونیازمندیهای مردم و اقدامات مامورین برزن صحبت کرد وگفت‌مامورین شهرداری بدستور شهردار تهران کمال کوشش‌را بمنظور رفع احتیاجات محلات بکار می‌برند . آقای استوار زاده درباره وظایف انجمن‌ها صحبت کرد وافزود که معتمدین محلات که دور هم جمع می‌شوند بپیروی از نیات شاهنشاه فقط درباره آنچه‌که مردم محلات مبتلابه آن هستند می‌اندیشند واظهار امیدواری کرد که کوشش انجمن‌ها موجب تامین نیازمندیهای محلات گردد .

LEVANTOUR — CORPORATION — TEHRAN
لوان تور

باطلاع بانوانیکه همه ساله جهت خرید پارچه بپاریس میروند میرسد که

فروشگاه سهامی لوان تور

برای رفاه خانمهای محترم اقدام بخرید شیکترین پارچه های کارخانه معروف STARON فرانسه که مخصوص خیاطخانه های درجه اول پاریس است نموده و درفروشگاه (لوان تور) دراختیار مشتریان باسلیقه گذارده و نیزفروشگاه لوان تور باطلاع خیاطخانه های درجه اول تهران میرساند که هنگام مراجعه باتفاق مشتریان ، ازآلبوم پارچه های سال ۵۹ مخصوص فروشگاه که بزودی خواهد رسید دیدن نمایند.

فروشگاه شرکت سهامی لوان تور میدان فردوسی

در این آبادی ، چون بیکار وجود نداشت

اداره کار را برچیدند!

آقای‌دکترجلالی وزیر اسبق‌کشور ، خوانندگان‌اطلاعات را باچهارگوشه اجتماع آلمان غربی آشنا میکند . دراین شماره ، برنامه بازدید چند شهرداری‌ومشاهده اقدامات آنها تمام میشود و بجانب برلن رهسپارمیشویم...

در بین راه‌به شهر کوچکی رسیدیم نگاهی به ساعتش کردو گفت : که پنجهزار جمعیت داشت یکی از عمارات این شهر کوچك نظر نگارنده را جلب کرد . از فرماندار سوال‌کردم لیکور سازی برویم . این عمارت متعلق به کدام دستگاه است ؟

ـ یکساعت وقت داریم ، بد نیست دراین یکساعت به بازدید کارخانه اتوبوسها به طرف کارخانه لیکور سازی راه افتادند ودر بین راه‌فرماندار جواب داد : این عمارت سابقا اداره توضیح داد :

هیئت‌نمایندگی اتحادیه سازمان شهرداری‌های ایران درراه برلن

کار بود یکسال قبل اداره مزبور را منحل کردیم واکنون ساختمان آنرا بیکی‌از دستگاههای بهداشتی تخصیص داده‌ایم .

من تعجب کردم که چطور اداره کاررا منحل کرده‌اند . فرماندار گفت: تاچندی قبل اداره کار بیکاران را به کار می گماشت و باختلافات فیمابین کارگر و کارفرما رسیدگی می کرد. مدتی است که ما دیگر بیکار دراین شهرستان نداریم وحتی مجبوریم عده‌ای کارگر کار آزموده از سایر نقاط بخواهیم و گذشته ازاین مشاهده شده است که اختلافی بین کارگر و کارفرما وجود ندارد واتحادیه های کارفرمایان و کارگران در نهایت صمیمیت با یکدیگر همکاری میکنند واگر اختلافاتی احیانا پیش آمدکند در شورا های مربوطه حلو فصل می شود . چون دیدیم این دستگاه زائد است واز کارمندان آن می توان بطریق دیگری استفاده کرد آنرا منحل کردیم ودستگاه سودمند دیگری جایگزین آن ساختیم .

فرماندار که ملتفت‌شد که من‌تعجب کرده‌ام ـ کارخانه ایکه بدیدن آن میرویم چند سالی بیش از تاسیس آن نمی گذرد . علت تاسیس کارخانه هم برای خودش داستان علیحده ایست. یکوقتی پنجاه نفر کارگر بیکار از آلمان شرقی باین طرف فرار کردند. ودراین آبادی بیکار بودند .انجمن شهر و اداره کار باهم مشورت‌کردند که بچه طریق میتوان برای این‌عده کار تهیه کرد.

بعداز مطالعات لازم دو برادر را پیدا کردیم که سابقا در آلمان شرقی کارخانه لیکور سازی داشتند وکارخانه شان در جنك ازبین رفت وبعداز جنك، آنها بادست خالی از آنطرف باینطرف فرار کردند . باآنها مذاکره بعمل‌آمد. راضی‌شدندباین‌محل‌بیایندو کارخانه‌ای تاسیس کنندواین۵۰نفرراهم‌بکاربگمارند انجمن شهر تعهد کرد اعتبارات لازم برای تاسیس کار خانه از بانکها تهیه کند و نیز زمینی به مساحت بیست هزار متر در اختیار دو برادر گذاشته شد. دو برادر نیز تعهد کردند اولا کارخانه خودرا دائر کنند ، ثانیا بیکاران را بکار بگمارند ، ثالثا در همان قطعه زمین برای مسکونت کارگران وخانواده آنها محله‌ای ایجاد نمایند . حالابهتراست‌باهم بکارخانه برویم و شمارا با دو برادر آشنا کنیم ...

اتوبوس ها بطرف کارخانه مزبور هدایت شدند و ما وارد محله‌ای شدیم که‌در سرتاسر آن فعالیت دیده میشد. خانه هارا می ساختند ، خیابان هارا اسفالت می کردند ـ اگو وکابل ها کشی باتمام رسیده بود و قسمتی از خانه های کارگران که مانند بهترین ویلا هادر میان درخت و گل نمایان بود به چشم می خورد . وارد میدانی شدیم که مقابل کارخانه قرار داشت دربان به محض دیدن فرماندار ورود عده را به رئیس کارخانه اطلاع داد واوهم فورا حاضر شده وبما خوش آمد گفت .

لطفا یادداشت فرمائید

برنامه امروز

محافل ومجالس
درانجمن ایران وامریکا
ساعت شش تشکیل کلوپ‌عکاسی
درسفارت لهستان
ازساعت هفت برنامه جشن ملی

برنامه بازار روز

فردا

کوچه طبس خیابان فردوسی
خیابان قوام السلطنه شمالی
خیابان کاشف السلطنه (چهارراه سید علی)
سبزه میدان پیاده رو شمالی
کوچه نکیسا خیابان لاله زار (مخصوص دستفروشها)
کوچه خندان (خیابان لاله زار)

پس فردا

خیابان پشت شهرداری
کوچه شاهرخ خیابان نادری
کوچه بدایعی خیابان سعدی‌شمالی
چهارراه گلوبندك
کوچه بوشهری خیابان لاله زار (مخصوص دستفروشها)

برای‌اطلاع داوطلبان ورودبدانشگاه‌تهران

چون‌درسال جاری ازداوطلبان ورود بدانشگاه امتحان زبان فارسی وزبان خارجه جداگانه بعمل نخواهد آمدداوطلبانی که‌تاکنون برای امتحان مزبور در دانشکده ادبیات نام نویسی کرده‌اند میتوانند برای استرداد حق‌الثبت ومدارك دیگر خودروزهای دوشنبه هرهفته ازساعت چهار تا۷بعداز ظهربدفتر دانشکده واقع‌درساختمان شماره ۲نزدیك بهارستان مراجعه نمایند .

البته داوطلبان شهرستانها ازارسال تقاضانامه ومدارك بدفتردانشکده ادبیات خودداری خواهند کرد .

اداره دفتر دانشکده ادبیات

خیلی خیلی فوری

درمکاتبات خیلی فوری فقط ماشین تحریر اپتیماست که باسرعت انگشتهای ماشین نویس وزیده هم آهنگی دارد

اُپتیما
Optima

نماینده انحصاری : شرکت سهامی بازرگانی آرین ـ تهران ـ خیابان بوذرجمهری ـ سرای حافظ تلفن ۵۰۰۹۱ ۵۰۰۹۲

محل فروش: شرکت سهامی تحریرایران چهارراه اسلامبول لاله‌زار تلفن ۳۶۲۲۴ تجارتخانه حسن کاشانی خیابان نادری چهارراه قوام‌السلطنه تلفن ۴۰۷۵۷ تجارتخانه آقای حاج یعقوب اصغری بازار سلطانی تلفن ۲۱۳۲۶ تجارتخانه حاجی‌اسمعیل افشار بازار امین‌الملك تلفن ۲۱۳۰۱

آ ـ ۱۴۵۸۲

ماشینهای جوجه کشی
ایران طیور
به گنجایش ۵۰ الی ۹۰ تخم‌مرغ
تهران خیابان ... تلفن ۴۵۸۳۰ ـ ۴۶۱۰۳
تلگرافی «کاظم»

رادیاتور شوفاژ
چدنی مترمربع حرارتی ۷۲۰ ریال
فولادی مترمربع حرارتی ۵۶۰ ریال
جنرال مکانیک ـ خیابان شاهرضا

آ ـ ۱۴۵۲۴

سیمکاودت ۱۹۵۹ کم مصرف ـ زیبا ـ راحت

نماینده انحصاری درایران شرکت سهامی شبدیز خیابان سعدی ۱۶۶ تلفن ۳۶۸۰۵۱ ۳۶۲۷۱

آ ـ ۱۴۶۱۸

EDSEL 59

یک زیبائی خیره کننده با مزایای جدید

اِدسِل ۵۹
شش سیلندر

مشخصات اِدسِل ۱۹۵۹ شش سیلندر و هشت سیلندر است

برای مشاهده و خرید به:

نمایشگاه فیات دروازه دولت - ساختمان فیات مراجعه نمائید تلفن ۳۳۶۰۴ ۳۸۶۳۷ ۳۸۶۳۸

آ-۱۴۵۹۲

صاحبان وسائط نقلیه موتوری توجه کنند

شرکت روکش جنرال

GENERAL

روکش تضمین شده

قدر لاستیکهای کهنه خودرا بدانید بانصف قیمت یك لاستیك نو، روکش جنرال لاستیکهای کهنه شما را بصورت اولیه درآورده ومانند روز اول سالم وبدون عیب مینماید.

شرکت سهامی روکش جنرال خیابان تخت جمشید جنب فروشگاه تلویزیون دفتر کارخانه- نارمك جنب کارخانه برق تلفن ۹۱۳۸۸-۹۱۳۸۷

آ-۱۴۶۲۲

هیچوقت ملافه های ما باین تمیزی نبوده است

راستی که گلنار معجزه میکند

گلنار بهترین صابون برای هرگونه شستشو

ساعت بولا

تجارتخانه حریری پارسا تلفن ۴۳۲۱۶

ازشهرستانها نماینده فعال میپذیریم

آ-۱۴۴۷۸

کامیون کمپرسی گاز

تعداد محدودی وارد شد

شرایط فروش بسیار ساده

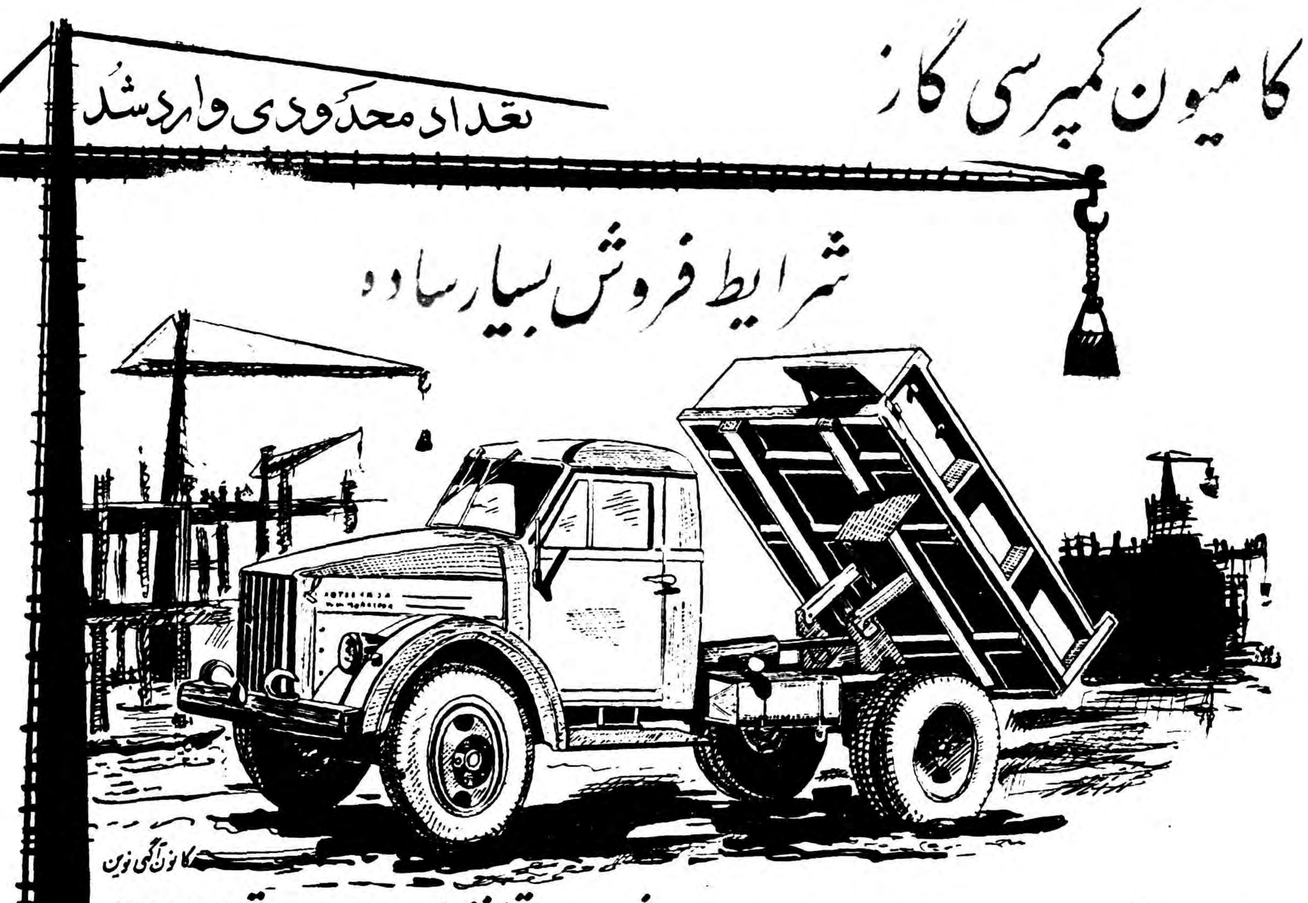

نماینده انحصاری در ایران: خیابان اکباتان شماره ۱۰۰ تلفنهای ۳۶۲۹۵ تا ۳۶۲۹۹

شعبه فروش در تهران: خیابان فروین مقابل خیابان مخصوص تلفن: ۲۰۲۰۲

آ-۱۴۵۸۰

اولین سازنده لاستیک در دنیا

دنلپ

هفتاد سال است که چرخ تمام وسائط نقلیه جهان را بگردش درآورده است

DUNLOP

آ-۱۴۵۴۲

صابون طبی

کامیلوزان

محصول هیمبورگ آلمان

متضمن بهداشت پوست
و موثر در رفع تحریکات پوستی
اگزمای خشك و موخوره

مصرف صابون کامیلوزان توصیه پزشکان محترم است
یک مرتبه از این ترکیبات خانه دهر همراه داشته باشید

KAMILLOSAN

خرید تا ۶۰ درصد ارزانتر

در مغازه خارج از گمرک ک. ال. ام

برای اینکه از مسافرت خود حداکثر استفاده را بنمائید به آژانس مسافرتی خود یا به ک. ال. ام خیابان شاهرضا تلفن ۶۵۳۴۰-۶۷۷۱۰ تهران یا ساختمان سان‌شاین آبادان مراجعه فرمائید

کجا؟ فرودگاه شیپل آمستردام.

کی؟ موقعیکه با هواپیمای چهارموتوره ك. ال. ام. از اروپا عبور میکنید.

چه میتوان خرید؟ تونون و سیگار از همه قبیل و مشروبات مختلف.

دیگر چه؟ دوربین و لوازم عکاسی - ساعت و عطر اگر مقصد شما خارج از اروپا باشد.

چقدر؟ تا ۶۰ درصد ارزانتر زیرا گمرك بآن تعلق نمیگیرد.

40 YEARS 1919-1959 THE WORLD OVER KLM ROYAL DUTCH AIRLINES

آ-۱۴۵۳۲

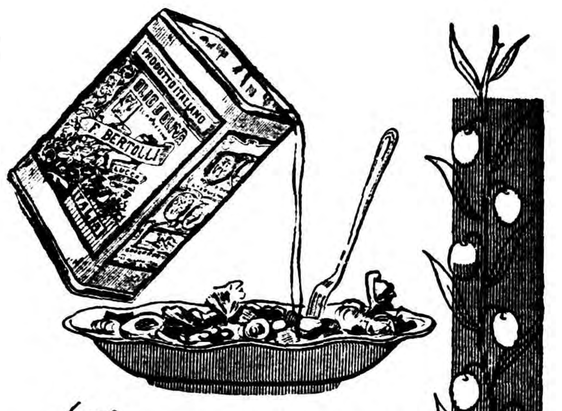

برای غذا و سالاد همیشه مطمئن‌ترین روغن زیتون را انتخاب کنید

برتولی تنها روغن زیتون مطمئن و صد در صد خالص ایتالیاست

F. BERTOLLI

آ-۴۶۳۸

علائم صرع در مغز غروی دیده‌شده

بقیه از صفحه اول

داده‌شده‌بود وبدنبال‌آن‌رئیس‌بازداشتگاه وعده‌ای ازمامورین مورد نظربانتظار گذشتن وقت نشسته بودند و حتی‌برای صرف غذا بمنزل نرفتند ازنیمساعت قبل‌از وقت آمبولانس‌پزشکی‌قانونی و مرتضی خان راننده آن جلو درداخلی بازداشتگاه منتظربودند.درساعت مقرر سید حسین غروی در حالیکه دکمه‌های پیراهنش بازبود وکتش‌راروی شانه‌اش انداخته‌بود ازدرداخلی بازداشتگاه‌بیرون آمده وسوار آمبولانس شد .

وی‌ازنشستن روی‌صندلی آمبولانس خودداری کرده ودرانتهای آمبولانس روی کف‌اتومبیل چمباته زد .

پنجدقیقه زودتر

باآنکه رئیس بازداشتگاه ومامورین میل نداشتند از چگونگی معاینه واعزام غروی به بیمارستان تاخاتمه کار کسی خبردار شود بااینحال اتومبیل حامل خبرنگار و عکاس روزنامه پنج دقیقه زود تر از آمبولانس پزشکی‌قانونی ببیمارستان پهلوی رسید هنگام رسیدن غروی به بیمارستان علاوه بر آقای دکتر صبا که بااعلام قبلی در محل کار خود (بخش مربوط به‌آنسفالوگرافی) آماده بود عده زیادی از کارکنان و فرس های بیمارستان که میخواستند قاتل سروان عطیفه رااز نزدیك به بینند در جلو در ورودی این بخش اجتماع کرده و چشم انتظار بودند .

خسته نشدید

موقعی که سید حسین غروی از آمبولانس پیاده شد بمحض روبرو شدن با عکاس و خبرنگار روز نامه اطلاعات گفت : منکه خسته شدم شما خسته نشدید ؟ دیگر نزدیك است دیوانه شوم !

روز روشن لختم می کنید؟

باورود سید حسین غروی به اطاق مخصوص پرتو نگاری جمجمه آقای دکتر صبا باقیافه ای خندان بااو شروع به صحبت کرد وباو گفت لخت شود . غروی ابتداتصور می کرد بااو شوخی می کنند وپس‌از چند دقیقه که فهمید موضوع جدی است گفت : آقای دکتر اختیار دارید روز روشن که آدم را لخت نمی کنند ولی بالاخره لخت شدو کت و کفش های خودرا در کنار نیمکت قرارداده بروی تخت‌مخصوص دراز کشید .

ساعت سه‌و پنجدقیقه بعداز ظهر عمل پرتو نگاری شروع شد ودراین موقع سید حسین غروی قیافه‌ای کاملا عادی وآرام داشت .

پایت چه شده

قبل از شروع به عملیات آقایان دکتر طباطبائی معاون پزشکی قانونی و حمید نماینده دادستان استان در محل حاضر شدند . آقای دکتر صبا با ملایمت از غروی سئوالاتی می کرد و غروی نیز به آرامی به سئوالات دکتر پاسخ میداد .

آقای دکتر صبا از غروی سئوال کرد پایت چطور شده(درروی پای چپ‌غروی آثارسوختگی شدیدبچشم میخورد) غروی جوابداد چند سال قبل وقتی غش کردم پایم توی‌منقل کرسی رفت وسوخت .

دکتر از غروی سئوال کردحالاهم غش می کنی ؟ وی جواب داد از پنجسال قبل غش نمی کردم ولی دیشب مجددا در زندان غش کردم. از غروی سئوال شد وقتی غش می کنی چطور میشوی ؟

غروی‌جواب‌داد مثل‌اینکه درودیواررا طور دیگری می‌بینم واشیاء را سفیدو سیاه ورنك ووارنك می‌بینم وخیال می‌کنم در چمن هستم و خودم صحبت میکنم .

سپس غروی با عصبانیت گفت : دیگر چیزی نمیدانم .

در این موقع آقای دکتر صبا بسئوالات خود خاتمه داد .

باز طبعش گل کرد

دراین‌وقت آقای‌سرگرحکیم زاده رئیس بازداشتگاه که تا آنموقع گرسنه وتشنه دنبال سید حسین بود از او پرسید من چه جور آدمی هستم ؟

غروی پس از لحظه‌ای گفت : البته‌شما که خدمت بخلق می‌کنید «عبادت بجز خدمت خلق نیست» آدم خوبی هستید .

پس از چند دقیقه که سکوت محض بر اطاق حکمفرما بود غروی با صدائی نسبتا بلند این شعر را خواند .

«شب‌است وشاهدوشمع‌و شیرینی
غنیمت است‌دمی روی‌دوستان‌بینی.»

وموقعی که قسمتی از دستگاه‌شروع بکار کرده بود غروی این شعر را زمزمه میکرد .

گر نگهدارمن آنستکه‌من‌میدانم
شیشه را در بغل سنك‌نگه‌میدارد

غروی در این وقت میگفت :من خیلی شعر بلد هستم اما افسوس که سر وکار من با اداره‌جات دولتی افتاده است .

دراینموقع بدستور آقای دکترصبا سرو صدای اطاقهای مجاوربیمارستان خاموش شد و عملیات پرتونگاری جمجمه بوسیله دستگاه الکترو آنسفالو گراف آغاز گردید ، این عملیات بیش از چهل دقیقه طول کشید ودراین مدت چند بار سید حسین غروی را باد زدند وپس‌از لحظه‌ای بکار ادامه دادند . نحوه کار دستگاه الکترو آنسفالو گراف باین قرار است که الکترو های دستگاه را به نقاط مختلف سر بیمار وصل‌می کنند وسپس دستگاه را بکار می اندازند . دستگاه در ابتدا طبیعی وبدون شوك کار می کند و بعد ارتعاشات قسمت های مختلف مغزی را باآن آزمایش می کنند .

سپس مقداری هم با شوك کار می کنند . در دفعه اول بافاصله روشن وخاموش کردن چراغ مخصوص ، به مغز شخص مورد آزمایش شوك وارد می کنند وبعد عکس العمل دستگاه را مشاهده می نمایند وبه تدریج انقطاع نور برق را سریعتر می کنند تا واکنش قسمت های مختلف مغز به سرعت در دستگاه ضبط‌شود. بعدنمودار امواج‌مغزی‌را که بوسیله قلم‌خود کار ماشین بروی کاغذ ثبت شده می خوانند ونتیجه می گیرند . این آزمایشات ابتلا به صرع را معلوم می کند یعنی اگر ضایعات عضوی در مغز وجود داشته باشد تعیین میشود .

مطالعه گرافیك

ساعت چهار وربع بعداز ظهر دیروز پرتو نگاری لز مغز سید حسین غروی خاتمه یافت و مامورین مجددا غروی را با آمبولانس پزشکی قانونی به‌باز داشتگاه کاخ‌دادگستری رساندند ساعت چهارونیم بعدازظهر آقای سرگرد حکیم زاده رئیس بازداشتگاه کاخ پس‌از خاتمه کار به قصد صرف ناهار به منزل رفت وآقایان دکتر طباطبائی و دکترصبا باحضور آقای حمید نماینده دادستان استان‌اطاق‌پرتونگاری راخلوت کرده‌و گرافیك حاصله از پرتو نگاری مغز سید حسین غروی‌را تحت‌مطالعه قرار دادند .

سرنوشت غروی

در حال حاضر نتایج حاصله از آزمایشات مختلف به ترتیب در اطاق آقای دکتر سعید حکمت سرپرست اداره پزشکی قانونی جمع آوری می شود و علاوه بر اعلام‌نتیجه معاینه چشم پزشکان نتیجه عکس برداری ساده از سید حسین غروی که بوسیله آقای دکتر ملکی انجام شده به اداره پزشکی قانونی رسیده است وبا اعلام نتیجه پرتونگاری دیروز می توان گفت که قسمت عمده آزمایشات انجام شده وانتظار می رود پزشکان کارشناس باتوجه مذکور در ظرف ٤٨ ساعت آینده نظر قطعی خودرا اعلام نمایند.

نتیجه عکسبرداری

ساعت نه‌ونیم صبح امروز کمیسیونی دراطاق آقای دکتر سعید حکمت سرپرست اداره پزشکی قانونی تشکیل گردید تا با حضور آقایان پزشکان کارشناس نتایج حاصله ازعکسبرداری های مختلف مورد مطالعه قرارگیرد.

در این جلسه آقایان دکتر مجتهدی دادستان استان ،دکتر میرسپاسی ، دکتر طباطبائی ،دکتر میرحقانی ، دکتر صباودکترداویدیان (کارشناسان تعیین شده) حضور داشتند .

٤٠ دقیقه و۱۲۰ صفحه

روی میز آقای دکتر سعید حکمت اوراقی که امواج مغزی سید حسین غروی روی آن ثبت شده بود بچشم میخورد .

تعداد این اوراق که نوسانات‌مغزی غروی را بمدت ٤٠ دقیقه جمع‌آوری کرده بود به صد وبیست رسیده بود همچنین نتیجه معاینات چشم پزشکان که دیروز صورت مجلس شده بود ونتیجه عکس‌برداری ساده از سید حسین غروی در گوشه میز بچشم میخورد .

ساعت یازده و ربع امروز پس‌از حضور کلیه پزشکان کارشناس و خاتمه قسمتی از مذاکرات بدستور آقای دکتر سعید حکمت سید حسین غروی همراه سرگرد حکیم زاده رئیس ومامورین بازداشتگاه به پزشکی قانونی منتقل شد . سید حسین امروز قیافه‌ای خسته‌تر داشت ودرجواب‌سئوال خبرنگار ماکه دیشب‌را چگونه گذرانده است گفت : ای آقا از ما گذشته است هر طور بگذرد مانعی ندارد . سید حسین بعدا گفت : دیشب را راحت تر از شب قبل خوابیدم وآقاجون را خواب دیدم که احوال مرا می‌پرسید سپس سید حسین برای انجام یك معاینه دسته جمعی باطاق آقای دکتر سعید حکمت برده شد .

چند لحظه

دراین موقع آقای دکتر سعید حکمت و آقای دکتر مجتهدی‌دادستان استان برای چند دقیقه از اطاق خارج شده ودر اطاق دیگر تنها به‌مذاکره پرداختند . از این مذاکرات مطلبی افشا نشد و پس‌از خاتمه مذاکره نامبردگان مجددا به اطاق پزشکان رفتند .

اطلاعیه صادر میشود

بنابه تحقیقی که خبرنگار ما پیرامون نتایج حاصله از این مذاکرات بعمل آورده نتیجه‌معاینات وعکسبرداری و پرتو نگاری از جمجمه سید حسین غروی آثار و علائمی از صرع رادر مغز او نشان داده است .

مفاد این اعلام نظر طی اطلاعیه‌ای از طریق پزشگی قانونی باطلاع دادگاه خواهد رسید .

همچنین برای آخرین بار ٥ نفر از پزشگان معروف تهران از سید حسین غروی معاینه بعمل خواهند آورد گفته میشود که آقای پروفسور مدل یکی ازاین ٥ نفر خواهد بود .

راست یاچپ

موقعی که آقای دکتر مجتهدی دادستان‌استان‌باطاق پزشکان‌میرفت‌از سید حسین غروی که همراه مامورین در دفتر پزشگی قانونی ایستاده بود سئوال کرد «بادست راست خودت کار میکنی یا دست چپ ؟ سید حسین جواب داد با دست راست خودم کارمیکنم وبعد رو بخبرنگاران کرد وگفت :

من اصلا از دست چپم‌بیزار هستم ودست‌راستم‌را بیشتر دوست دارم .

معاینه دسته جمعی

درحدود ساعت یك بعداز ظهر امروز آقای دادستان استان ازجلسه خارج شد ولی پزشکان همچنان مشغول بحث بودند .

چند لحظه بعد سید حسین غروی که ازیکساعت قبل دردفتر پزشکی قانونی بود، باطاق آقای دکترسعید حکمت برده شدکه‌پزشکان کارشناس حاضر درجلسه ازاومعاینه دسته جمعی‌بعمل بیاورند .

هنرمندان و پیش آگهی مالیاتی!

بقیه ازصفحه اول

همانطورکه خبرنگار ماحدس زده بود خانم دلکش درخانه بود وساعت ۹ ونیم بوسیله اتومبیل‌فولکس‌واگن که برادرش آنرا میراند ازخانه خارج شد. جیب اطلاعات پشت‌سر اتومبیل دلکش ازجاده پهلوی‌سرازیر شدوپس ازمدتی بوق زدن‌واشاره‌کردن بالا خره فولکس واگن دلکش کنار جاده ایستاد وخبرنگار ما همانجا باوی مصاحبه کرد :

ـ سلام خانم دلکش ،لابد اخطارنامه مالیاتی را در خانه سرکار آورده‌اند!

ـبله ،دیروز وقتی من در خانه نبودم آورده‌اند ورسید گرفته‌اند .اما من نمیدانم وزارت دارائی از کجا رقم شش میلیون ریال را برای من پیدا کرده است .

آقا ،خیلی در اطراف من سر و صدا راه افتاده .شنیدم اخیرا گفته‌اند سینما «رادیوسیتی» را من خریده‌امو مقدار زیادی زمین در جاده کرج‌دارم. بخدا همه این حرفها دروغ است .

من جز چهارتا خانه ویك اتومبیل «ادسل» چیز دیگری ندارم .

در آمد سالیانه من هم منحصراست به‌بازی در فیلم فارسی که از هرکدام حداکثر شصت هزار تومان میگیرم. سالی پانزده هزار تومان از فروش صفحه های خودم عایدی دارم،درهمین حدود هم از رادیو میگیرم .

ضمنا از امروز اعلام میکنم که در آینده بهیچوجه در جشنها و عروسی ها شرکت نخواهم کرد .

دلکش حلقه طلائی را که در انگشت خود داشت نشان داد واضافه کرد :

ـ آخر ،من شوهر دار شده‌ام !

خانم دلکش میگوید :اگر اداره مالیات بردرآمد حساب‌مرا برسدخیلی خیلی که بی‌انصافی کند صدو پنجاه هزار تومان برای من مالیات خواهد نوشت .

دلکش تصمیم دارد ظرف چند روز آینده اعتراض نامه کتبی‌تسلیم‌پیشکاری دارائی بکند .

مالیات ناحق !

خانم شهین ،خواننده رادیو و هنرپیشه سینما که پرایش شصت هزار تومان پیش آگهی مالیاتی‌صادر شده از پشت تلفن گفت :

ـ اگر این آقایان تحقیق میکردند که استودیوهای فیلمبرداری چقدر بما میدهند خودشان از خجالت آب میشدند !

شهین میگوید :برای من سالی چهار صد هزار تومان درآمد تخمین زده‌اند ،معلوم نیست این حساب از کجا بدست آقایان رسیده .خودشان نوشته‌اند شهین سالی ده فیلم بازی میکند ودر آمد خوانندگی هم دارد، در حالیکه من کمتردرمجالس ومحافل شرکت میکنم .

تازه اینها برای سال ۳٤ هم مالیات میخواهند در حالیکه اگر خیلی حرفشان درست باشد باید مالیات سال جاری را بگیرند که مجلس تصویب کرده است .

بهر حال من باین مالیات ناحق اعتراض خواهم کرد !

اعتراض که هیچ!

خانم ژاله ،موقعیکه میخواست‌لباس بپوشد واز خانه‌بیرون برود با خبرنگار ما روبرو شد .

ژاله میگفت :من هنوز پیش آگهی مالیاتی رویت نکرده‌ام واصلا کسی در خانه‌ام نیامده ،فقط در روزنامه شما خواندم که برایم ۲۸ هزار تومان مالیات بریده‌اند یعنی دو هزار تومان کمتر از خانم‌الهه .شما رابخدابپیچید، آنوقت برای خانم‌شاپوری که‌خواننده است‌فقط هشت هزار تومان مالیات نوشته‌اند !

من اصلا در تمام سال نمی‌توانم۲۸ هزار تومان درآمد داشته باشم چه رسد باینکه ۲۸ هزار تومان مالیات بدهم .مگر استودیو های فیلمبرداری چقدر بما میدهند ؟

همین چند روز قبل یکی از مدیران استودیو ها پیش من آمده‌بود که در فیلمی شرکت کنم ،وقتی‌باو گفتم که باید برای بازی در این فیلم ده هزار تومان بدهید رفت وپشت سرش را هم نگاه نکرد !

شاید مالیات چی‌ها شنیده‌اند که‌من میخواهم در یکی از فیلمهای خارجی بازی کنم تازه در اینصورت قصاص قبل از جنایت که نمیشود کرد !

از خانم ژاله پرسیدیم :

ـآیا به پیش آگهی مالیاتی اعتراض خواهید کرد ؟

ژاله جواب داد :

ـاز اعتراض هم گذشته ،بموقع خودش کاری که باید بکنم‌خواهم کرد !

شیطنت ایرن خانم !

ایرن عاصمی ، هنرپیشه تآتر وسینما گفت: چند روز پیش از آنکه بمسافرت شیراز بروم ماموری درخانه مرا زد وورقه‌ای بدستم داد وگفت: اینرا بدهید بخانم ایرن !

گفتم : چکارش باید بکند ؟

گفت : باید این‌ورقه را که‌در مشخصات کامل و میزان در آمد سئوال شده است پرکند و ظرف چند روز آینده به اداره مالیات بردرآمد بفرستد .

منهم نامه‌ای بامضای مادرم نوشتم که چون ایرن در مسافرت است جواب این پرسنامه راتاخودش نیاید نمیتوانیم عرض‌کنیم!

ایرن اضافه کرد : من دیدم وقت کافی برای‌رفتن باداره‌مالیات بردرآمد ندارم ، این بود که شیطنت کردم .اما اصل مطلب اینست که من ظرف چهار سال گذشته در سه فیلم و سه برنامه تآتر شرکت کرده‌ام و درآمدم در اینمدت فقط تکافوی زندگانی‌ساده‌ام راکرده است من اگردرآمدی داشتم لااقل از خودم‌خانه واتومبیل‌داشتم ویاپولی در بانك ذخیره کرده بودم بااینحال اعلام میکنم درصورتیکه درآمدم بالا رفت وتوانائی پرداخت مالیات داشتم باکمال میل حاضرم مالیات بدهم .البته من هم یکی از مردم ساده و عادی این مملکت هستم وبقوانین مملکتم احترام میگذارم .

معامله میکنم !...

خانم دیهیم پیشکاری دارائی تهران را ترك میگوید

خانم مهین دیهیم اظهار کرد: من هم پیش آگهی دریافت نکرده‌ام . امادر روزنامه دیدم که برایم ٤۲هزارتومان‌مالیات نوشته‌اند نمیدانم در آمد مرا چطوری‌حساب کرده‌اند برای اینکه من در سالهای اخیر در سه فیلم بازی کرده‌ام وفعالیتم منحصرا فعالیت رادیونی بوده که از آنهم مدتی دور بودم وتازه سه روز است دوباره برادیو برگشته‌ام .

من حاضرم تمام زندگانی خودم را بمبلغ پنجهزار تومان با وزارت دارائی معامله کنم .زندگی من عبارتست از دوتا صندلی‌و یك‌تکه گلیم، ماهی ششصد تومان کرایه خانه و پول آب و برق میدهم ، تازه باید یك عائله را نان بدهم . آقا،مگر ما روی خشت طلا وخشت نقره راه میرویم ؟

بما توجهی ندارند !

خانم آفت را که امروز برای شکایت از شخصی بنام « مهدی کانتوری » بوزارت کشور آمده بود خبرنگار ما در راهروی وزارت کشور ملاقات کرد.

آفت ، خواننده‌رادیو میگفت : شنیدم که مرا هم قاطی مالیات دهندگان نوشته‌اند در حالیکه من فعلا دارای درآمدی نیستم برای اینکه مدتی است گرفتار تهدید یکی ازاوباش شده‌ام واز اجرای برنامه در کافه ها خودداری می کنم. اصلا پیش خودمان بماند .با این ملکه های زیبائی که مدتی است مجلات انتخاب و پشت جلد خودشان چاپ میکنند دیگرکسی بما توجه ندارد !

در مغز سیدحسین چه میگذرد

بقیه ازصفحه اول

اینکه بتوانند دقیقا درباره وضع روحی متهم اظهار نظر نمایند پرتونگاری جمجمه «الکترو آنسفالوگرافی» را برای او لازم دانستند و تحت نظر اداره پزشکی قانونی مقدمات اینکار فراهم شد و سید حسین را بحمام برده و سرش را تراشیدند و برای آزمایش بادستگاه «الکترو آنسفالو گراف » آماده‌اش کردند .

در شماره های گذشته اطلاعاتی درباره این دستگاه چاپ شد واینك برای مزید اطلاع خوانندگان توضیحات دیگری راجع به طرز کار دستگاه‌مزبور واینکه‌بچه ترتیب‌اختلالات‌مغزی‌وعصبی‌متهم‌راتعیین میکند درج میشود .

بهترین وسیله تشخیص

برای‌تشخیص اختلالات مغزی و بیماریهای آن‌الکتروآنسفالوگرافی بهترین وسیله می باشد زیرا نوسانات خود بخود پتانسیل های مختص الکتریکی نورون های مغزی را ثبت میکند وهیچگاه درد وخطری‌ندارد.

طرز آزمایش با دستگاه ازاینقرارا است که‌الکترود هارا در نقاط مختلف سر بطور قرینه در هر نیمکره قرار میدهند و فعالیت الکتریکی نورونهای قشری هر نیمکره را در نقاط قرینه باهم مقایسه مینمایند .

الکترودها بوسیله رشته های سیم بدستگاه تقویت کننده امواج مغزی میرسند و قلمهائی که برروی صفحه کاغذی که از زیر آنها میگذرد حرکت میکنند امواج مغزی را رسم مینمایند .

در هنگام آزمایش بیمار باید در بستر یاصندلی نرمی‌در اطاق بی سرو صدائی آرمیده و از نظر فکری و جسمی کاملا در استراحت باشد و چشمهای خودرانیز نباید جز بدستور آزمایش کننده باز نماید زیرا این امواج بقدری حساس هستندکه‌بمحض آنکه بیمار چشمهای خودرا باز کند محو میشوند .

شکل منحنی‌هائی که امواج مغزی رابروی کاغذ مجسم مینماید به‌نسبت وضع روحی شخص و درجه اختلال مغزی وعصبی او فرق میکند و همچنین حالات مختلف یك شخص معین را طی یك زمان کوتاه با منحنی های مختلف بخوبی نشان میدهد .

مثلا شکل «الکتروآنسفالوگرام» در هنگامیکه شخص در حال‌هیجان است یا موقعیکه استراحت میکند و بعد چرت میزند و بخواب میرود و خوابش عمیق میشود و همچنین در حال اغماء بکلی فرق میکند و هریك از این حالات رامخوبی مجسم مینماید .

از روی همین منحنی ها پزشکان متخصص میتوانند حالات روحی بیمار را بررسی کرده ودرجه وچگونگی اختلالات مغزی و عصبی او را تعیین نمایند.

قابل توجه

کشاورزان و مالکین حومه تهران

شرکت سهندشت حاضر به همه گونه همکاری با شما در مورد تسطیح اراضی وجدول سازی و نهرکشی و تقسیم بندی زمینهای بایر و تپه‌دار و عمیق می باشد .

مشورت با ما بنفع شماست

شرکت سهندشت مقابل اداره پلیس راه آهن تلفن ۲٦۷۱۳

آ ـ ۱٤٥۱٦ آگهی مودت

همه منتظر روز ۱۰ر٥ر۳۸ میباشندکه

کاباره رستوران ها وانا

باارکستر عالی و غذای مطبوع افتتاح گردد

۱ـ۲ آ ـ ۱۰۷۸۱

DU PONT
FLOW KOTE
Rubber-Base Wall Paint

فروشنده انحصاری
آ. حکیم وشرکاء خیابان سعدی ـ تلفن ۳٦۱۲۱
DU PONT
DUCO DULUX
واز هرکجا این علامت را دیدید خریداری فرمائید

دکتر عرب زاده

باسابقه ۲۰سال خدمت

٤ تا ۸ بعداز ظهر

خیابان خواجه نظام‌الملك

چهارراه شیخان

۱ـ۳ آ ـ ۱۰۷٤۳

تذکر

درشرح زیرعکس دیروز مربوط به ختم آیت‌اله اصطهباناتی، نام‌آقای آیت‌اله بیوك آقا زنجانی از قلم افتاده بودکه بدینوسیله تصحیح میشود .

نورستاد گفت :

اگر شوروی باروپا حمله کند، باسلاح اتمی بمباران خواهد شد

دنیای خبرهای خارجی

واشنگتن ـ آسوشیتد پرس ـ ژنرال‌موریس نورستادفرمانده‌کل نیرو های ناتو طی اظهارات خود در کمیته اعتبارات مجلس نمایندگان گفت‌هرگاه شوروی دست به حمله وسیع علیه اروپای غربی بزند بدون تردیدغرب از سلاحهای اتمی استفاده خواهد کرد.

در کمیته از نورستاد سئوال شد آیا امکان دارد که در اروپا جنك محدودو واقع شود و در عین حال از سلاحهای اتمی استفاده شودفرمانده کل نیرو های متفقین گفت در زمان بحرانی حاضر احتمال این که جنگی روی دهد و از سلاح اتمی استفاده نشود بسیار کم است .

اعلامیه مشترك

خروشچف باردیگر غرب را تهدید کرد

کنفرانس مهمی ازسران کشورهای کمونیستی درمسکو تشکیل میشود

لندن ـ آسوشیتدپرس ـنیکیتا خروشچف نخست وزیر شوروی دیشب به دول غرب یادآور شدکه مقاومت آنها در کنفرانس ژنوممکن است به تشدید روابط شرق و غرب منجر شود و برای امر صلح دراروپا مخاطراتی بوجود آورد .

این موضوع در اعلامیه مشترك لهستان و شوروی که توسط خروشچف و «ولادیسلاوگوموکا» رهبر حزب کمونیست لهستان به امضاء رسیده منعکس شده‌است.

دراعلامیه گفته شده «اگرعلی‌رغم حسن‌نیت آلمان شرقی و سایر کشورهای سوسیالیستی‌و کمونیستی وضع غیر عادی برلین غربی ادامه یابد در آن صورت لهستان واتحاد شوروی از آلمان شرقی در دفاع از سلطه وتمامیت‌قلمرو آن حمایت خواهند نمود .

تشکیل کنفرانس سران بدون شك در تقلیل وخامت اوضاع بین‌المللی موثر خواهد بود .

ضمنا در اعلامیه خروشچف گوموکا چندین جا به ادنائربشدت حمله شده ووی را مدافع سیاست توسعه طلبی خوانده‌اند .

دراعلامیه مشترك خروشچف ـ گوموکا گفته شده است‌که دو دولت باقدرت تمام ازامضاء پیمان عدم تجاوز میان دوپیمان ورشو و آتلانتیك پشتیبانی مینمایند .

شوروی طرفدار طرح راپاکی‌درمورد ایجاد منطقه خلع سلاح اتمی در اروپای مرکزی است .

باید دربالکان پایگاه موشك و انبار سلاحهای اتمی ایجاد نشود .

کنفرانس سران کمونیست

ضمنا گزارش میرسد نخست وزیر شوروی ازسران دول‌کمونیست دعوت نموده است تادرهفته اول‌ماه اوت کنفرانسی تشکیل دهند .

ظاهرا دلیل فسخ عزیمت خروشچف به‌کشورهای اسکاندیناوی تشکیل این کنفرانس میباشد .

وزارت خارجه انگلیس اعلام داشت که جلسات این کنفرانس در سوم اوت آینده آغاز خواهد شد ومحل تشکیل آن مسکو خواهد بود .

طبق نوشته نشریه انگلیسی «نیوزکرونیکل» محافل سیاسی انگلیس میگویند گرچه کنفرانس سران دول کمونیست برای بررسی طرحهای توسعه اقتصادی تشکیل میشود ولی‌مسلمادر چنین‌کنفرانسی که کلیه سران بلوك شرق حضور خواهند یافت مسائل سیاسی بین‌المللی نیز مورد بحث قرار

دربارانگلستان تکذیب میکند

موس‌جا ـ آسوشیتدپرس ـ دیموند باتلر دبیر مطبوعاتی دربار انگلستان شایعات منتشره مبنی بر حاملگی علیا حضرت ملکه را تکذیب نمود .

خروشچف بمسکوحرکت کرد

ورشو ـ خبر گزاری فرانسه ـ نکیتا خروشچف نخست وزیر شوروی که‌برای دیدار رسمی به لهستان رفته بود ساعت ده و پانزده دقیقه امروز بوقت محلی از ورشو رهسپار مسکو شد .

نگرانی دولتهای غربی از فعالیت شوروی درخاورمیانه

ژنو ـآسوشیتد پرس ـسیاست مداران غربی که‌در مورد سرنوشت آلمان باشوروی در کنفرانس ژنو مذاکره میکنند اکنون از امکان فعالیت تازه کمونیست‌ها در خاور میانه ابراز نگرانی میکنند .

محافل سیاسی مطلع میگویندکه نگرانی غرب پس‌از ملاحظه اوضاع عراق‌واینکه‌دولت‌بیطرف عبدالکریم قاسم موفق به کنترل شورش در ناحیه نفت خیز کرکوك شدتخفیف یافته‌است

اخیرا بین کریسچن هرتر وزیر خارجه امریکا و سلوین لویدوزیر خارجه بریتانیا مذاکرات مفصلی در مورد اوضاع عراق صورت گرفت.

بطور موثق گفته میشود که‌دلیلی براین موضوع‌وجود ندارد که‌دولت شوروی فعالانه در جریان کوشش کمونیست ها برای بدست آوردن قدرت دست داشته است . قاسم ظاهرا باوجود فشاریکه ازکمونیست های وفاداربوی‌وارد میشود قادراست که نظم را در عراق مستقر کند .

مصریها میخواستند به‌نیروی انگلیس حمله کنند

قاهره ـ سرگرد صلاح سالم از همکاران انقلابی ناصر طی مقاله‌ای که در روزنامه الشعب نوشته افشا نمود هر گاه در انقلاب ۱۹٥۲ که منجر به برکناری ملك فاروق گردید نیرو های انگلیسی مداخله میکردند ارتش مصر بناچار وارد یك نبرد حیات وممات علیه نیرو های انگلیسی‌میگردید.

قرار بود که در صورت عدم موفقیت انقلاب در قاهره ارتش مصر در صحرای سینا از ستاد خودواقع‌در العریش اعلام یك حکومت جمهوری‌نماید.

فرهنگی ـ ورزشی

رئیس کارشناسان یونسکو از ایران میرود

دوره ماموریت آقای «کلن ایورس» رئیس هیئت کارشناسان یونسکو در ایران تمام شد و بزودی به نیویورك عزیمت خواهد کرد بهمین جهت ضیافتی بافتخار وی از طرف آقای دکتر عمید نایب رئیس کمیسیون ملی یونسکو داده شد که در آن جمعی از رجال و معاریف سیاسی و فرهنگی شرکت داشتند.

کلن ایورس در سازمان یونسکو نیویورك پست مهمی را اداره خواهد کرد.

قهرمانان مسابقات تشویقی شنا

مربی آلمانی استعداد شناگران خردسال را ستود

چهارمین دوره مسابقات تشویقی شنا که بنام مهندس «فخرالدین جناب» یکی از قهرمانان قدیم شنای کشور نام گذاری شده بود باحضور آقای پرویز عمواوغلی رئیس فدراسیون و آقای «هرمان زومر» مربی جدید الاستخدام شنا و جمع کثیری از اعضاء فدراسیون در استخر شماره یك امجدیه انجام شد ونتایج زیر بدست آمد:

در مسابقه ۱۰۰ متر کرال سینه آقایان امگامارتین بارکورد ۱۸ر۱۰ر۱ دقیقه مهرداد شاهمیر بارکورد ۵ر۱۷ر۱ دقیقه الهیاری.

در قسمت ۵۰ متر کودکان آقایان شهریار شاهمیر مهدی تشکری و محمد جلالی.

درقسمت ۱۰۰ متر آزاد خردسالان آقایان محمدرضا زاهدی بهمن ریاحی ـ فرامرز مهجوری.

درقسمت ۱۰۰ متر پروانه آقایان خسرو امینی عبدالله تشکری ـ رافیك جوهانس ـ در قسمت ۸۰۰ متر آزاد آقایان امگامارتین ـ الهیاری جواد بختیار ـ در قسمت شیرجه آقایان عبدالله خدائی ـ حسین صدری ـ حسین پورشقاقی بترتیب مقام اول تاسوم هررشته را بدست آوردند در خاتمه مسابقه جوائز قهرمانان برنده بوسیله آقایان عمواوغلی و «هرمان زومر» توزیع شد.

آقای «زومر» بامشاهده اولین مسابقه شنای قهرمانان خردسال ایرانی از استعداد آنان تمجید نمود واظهار داشت:

امیدوارم که بتوانم در این مدت کوتاه بورزشکاران این رشته کمکی بنمایم که مشهود باشد.

دختران قهرمان

مسابقات تنیس تشویقی دختران استادیوم ثریا که از هفته قبل آغاز شده بود روز گذشته خاتمه یافت.

این مسابقات باحضور خانم عزت پیرنیا رئیس شورای ورزشی بانوان ودیگر اعضای شورا انجام گردید. بیست وپنج قهرمان دراین مسابقات شرکت نموده بودند و در نتیجه دوشیزه صدیقه اکبری مقام اول ودوشیزه درفشی جوان مقام دوم را بدست آوردند.

درقسمت مبتدیان دوشیزگان طاهره فزودیان، ومهین مجیدی اول ودوم شدند

برای هفتمین بار بقله دماوند صعود کرد

هفته گذشته گروه بزرگی مرکب از سی نفر کوهنورد جهت صعود بقله دماوند تهران را ترك کردند این عده تا بارگاه اول باتفاق هم در حرکت بودند ازبارگاه اول به‌بعد ۲۰ نفر ازکوهنوردان موفق بصعود قله دماوند شدند در میان این عده ۲۰ نفری یك‌دسته ۹نفری‌بود که موفق شد زودتر از سایرین بطور دسته جمعی بقله صعود نماید. از این دسته ۹نفری شش نفر مربوط بسازمان کوهنوردی دماوند. دونفر عضوباشگاه تنسینك هیلاری یکنفرازگروه‌کاوه بودنددر میان این عده شخصی بنام هاشم سعیدی برای هفتمین بار بود که بقله عظیم دماوند صعود می‌نمود.

این دبستان خونبهای یك دانش‌آموزاست

ساعت ۲ بعداز ظهر روز دهم خرداد در یکی از خیابان های تهران دانش آموزی بنام محمدرضا فرزند سرگرد حسن فرخ منش در اثر تصادف بااتومبیل شخصی بنام «سید حسین آ مسلم» فوت میکند وراننده اتومبیل مورد تعقیب قرار میگیرد. پدر طفل فوت شده طی‌نامه‌ای که‌به فرهنك نوشته بشرطی از تعقیب خصوصی راننده‌صرفنظر نمود که‌راننده اتومبیل که‌از ملاکین بوده قطعه زمینی را برای احداث دبستانی دراختیار وزارت فرهنك بگذارد. راننده بااین تقاضا موافقت نموده وقطعه زمین مناسبی در اختیار وزارت فرهنك قرار میدهد وزارت فرهنك بپاس از خودگذشتگی این پدر نیکوکار دبستان رحمت راکه محمد رضا در آن تحصیل میکرده بنام دبستان فرخ منش نام‌گزاری نمود. و بقرار اطلاع تابلوی این دبستان دیروز نصب گردیده است.

درباره مدارس دولتی‌وملی

آقای عباس عطائی که در شماره گذشته مطالبی پیرامون مدارس بخبرنگار ما اظهار داشته بود امروز ضمن توضیحات مجدد اظهارداشت توجهی که روزنامه اطلاعات درچند روز اخیر بمشکلات فرهنگی ونام نویسی مدارس کرده موجب تشکر عموم است ضمنا در اظهاراتی که دیروز از طرف اینجانب چاپ شده بود لازم به‌توضیح چند نکته است

حقوق مدارس ملی بسیار ناچیز است و وزارت فرهنك باید در این باره هم فکری بکند ومعلمی که ۷۵۰ ریال حقوق میگیرد با این جانب نسبتی ندارد واز طرفی اگر کسی‌پانصدتومان‌حقوق‌داشته باشدبا اوضاع فعلی و شهریه های گزاف مدارس ناچار باید از تشکیل‌عائله صر فنظر کند در ضمن اینجانب و همشیره‌زاده های من که بمدارس ملی میروند تحت تکفل پدر مان هستیم.

سرمایه مؤسسه اعتباری دانشگاه بیمه میشود

پنج‌نفر از تجار هرکدام یك‌میلیون‌ریال وقف مؤسسه اعتباری دانشگاه کردند

سرمایه‌ای که باین مؤسسه پرداخت میشود قابل استرداد نیست

امروز خبرنگار ما در مورد موسسه اعتباری دانشگاه که روز سه‌شنبه خبر تشکیل آنرادادیم با آقای وکیلی مصاحبه‌ای بعمل‌آورد. رئیس اطاق بازرگانی اظهار داشت فکر تاسیس این موسسه از مدتها قبل وجود داشت وتقریبا ۸ ماه قبل شروع به تنظیم اساسنامه نمودیم. در مورد این موسسه‌همه گونه مطالعه مقدماتی انجام گرفته تاهیچگونه ضرر وزیانی متوجه سرمایه موسسه نگردد. در اساسنامه پیش‌بینی شده که یك بانك‌اعتباری تشکیل شود. هدف مادر اصل تشکیل همین بانك‌میباشدمنتهی‌تا موقعی‌که‌سرمایه باندازه کافی برای تشکیل بانك فراهم نشود موسسه اعتباری مشغول کار بازرگانی‌خواهد بود.

از نظر تضمین سود سرمایه درسالهای اول، کار پرسنلی‌موسسه راکارمندان اطاق بازرگانی مجانا انجام خواهند داد واعضای هیئت مدیره نیز هیچگونه حقوقی‌دریافت نخواهند نمود ضمنا در معاملات سرمایه بکار افتاده را بیمه‌میکنیم.

خبرنگار ما اطلاع میدهد که‌در اساسنامه موسسه اعتباری دانشگاه پیش‌بینی شده که سرمایه داده شده بموسسه یابانك در آینده قابل استرداد نیست و در حقیقت وقف امور فرهنگی خواهد بود. تاکنون بیش از ۵ نفر از اعضای موسس هرکدام یك میلیون ریال پرداخت نموده‌اند. رئیس اطاق بازرگانی معتقد است که سرمایه موسسه بزودی به حد نصاب‌تاسیس بانك دانشگاه خواهد رسید وپس ازتشکیل بانك دانشگاه کوشش موسسین معطوف به تاسیس یك دانشگاه ملی خوا هدشد.

شناگران بآب میزنند

از ساعت چهار بعداز ظهر امروز یکدوره مسابقه شنای تشویقی در استادیوم ثریا انجام میشود که شناگران و قهرمانان استادیوم‌ثریا در آن شرکت دارند.

مبارزه شخصیت‌های ورزشی ادامه دارد

آخرین نتایج مسابقات فوتبال تشویقی جام‌مکری که‌از چندی قبل باشرکت ۶۸تیم خردسال درزمین فوتبال باشگاه تاج زیرنظر آقای علی‌دانائی‌فر آغاز گردید بشرح زیر میباشد:

کاشانچی بانامجو بنفع نامجو ـ کیهان ورزشی با عقاب بنفع کیهان ورزشی ـ چهارصد دستگاه باآرارات برنده چهارصد دستگاه ـ طوفان تاج‌اسپرت باخان‌سردار برند ه طوفان تاج اسپرت ـ کیهان ورزشی با ایرانمهر برنده کیهان ورزشی ـ کامبیز با مساروش برنده کامبیز ـ مین‌باشیان باحافظ برنده مین‌باشیان ـ رودکی با ژاندارك برنده رودکی ـ نادرپیروز بابهلوی برنده نادرپیروز ـ سعیدنادر با نادر شعاع برنده سعید نادر. دنباله مسابقات ادامه دارد.

این تیمها درچهار دسته‌مسابقه رابطور دوره‌ای بنام شخصیت‌های ورزشی کشور آغاز نموده‌اندودر خاتمه گروههای تیمسار نصیری ـ تیمسار بختیار ـ تیمسار خاتم ـ تیمسار علی کیا ـ مسابقه فینال جام مکری را انجام خواهند داد.

فرمانده نیروی هوائی دیشب‌گفت:

من ازاتومبیل بیشتر میترسم تا هواپیما

چرا مردم از شنیدن خبرسقوط هواپیما بیشتر متاثر میشوند؟

ازساعت هفت بعداز ظهر دیروز جلسه معارفه ای درباشگاه افسران نیروی هوائی برپابود.

منظور ازتشکیل این جلسه آشنائی بیشتر تیمسار سرتیپ خاتمی فرمانده نیروی هوائی باارباب جراید و خبرنگاران مطبوعات بود.

تیمسار خاتمی پس از اظهارتشکر ازحضور آقایان ارباب مطبوعات و خبرنگاران طی بیاناتی مسائل و مشکلات وپیشرفتهای نیروی هوائی شاهنشاهی راتشریح نمود و از جامعه مطبوعات پایتخت‌تقاضای‌همکاری بیشتری کرد.

فرمانده نیروی هوائی ضمن سخنان خود گفت: نود درصد ازسوانح‌هوائی براثر عدم توجه خلبان بمقررات هواپیمائی روی میدهد.

تیمسار خاتمی همچنین گفت: من‌از سوار شدن اتومبیل بیشتر میترسم تاهواپیما، زیرا درهرسانحه‌هواپیمائی که هرچند مدت یکبار اتفاق میافتد حداکثر دونفر یاچندنفرتلف‌میشوند، درصورتیکه هرروز باسقوط‌اتومبیلی دردره یادراثر تصادف چندین نفر میمیرند ولی مردم چندان توجهی به آنگونه تصادف نداشته وفقط سوانح هوائی رابااهمیت تلقی میکنند.

تیمسار خاتمی درخاتمه گفت: دنیای امروز دنیای هواپیمائی است وافکار جهانیان متوجه فضاشده است و دیگر درروی زمین کاری از پیش نمیتوان برد.

پس ازپایان سخنان فرمانده‌نیروی هوائی ازمدعوین پذیرائی بعمل‌آمدو جلسه معارفه نزدیك ساعت ۹ بعد از ظهر پایان یافت.

فرمانده نیروی هوائی

مسابقه پرورش اندام

باشگاه ورزشی سپه بمنظور تشویق از ورزشکاران پرورش اندام باشگاه خود یکدوره مسابقه‌تشویقی در محل باشگاه سپه ترتیب داد. قضاوت این مسابقه بعهده‌آقایان ابراهیم بازدل و علی جمشیدی‌و یوسف حافظیان بود. مسابقات در سه دسته انجام شد ونتایج زیر بدست آمد:

در دسته اول آقایان رضا شیرخانی ـ عباس تشکری ـ رحمت محمودی دردسته دوم آقایان‌احمد دادگر ـ پرویز مطلبی، پرویز پاك نیت دردسته سوم آقایان هوشنك یعقوبی ـ عسکر قدسی، منصور خضرائی به‌ترتیب رتبه‌های اول تاسوم را کسب کردند.

آثاری که ۵۰۰سال

بقیه ازصفحه اول

مکشوفه از تپه قریه حکوان بازدید کردند واظهار نظر نمودند که اطراف تپه حکوان‌که آثار باستانی دوران هخامنشی از آن کشف گردیده باید محصور شود.

در ملاقاتی که روز گذشته تیمسار علوی مقدم رئیس هیئت بازرسان شاهنشاهی از رئیس‌رصد خانه شیراز بعمل آورد رئیس رصدخانه به تیمسار علوی مقدم اظهار داشت‌باکشف این آثار تاریخی درتپه حکوان پانصد سال به‌تاریخ ۲۵۰۰ سانه شاهنشاهی‌ایران‌افزوده شد و منطقه فرمشگان و قریه حکوان که مدفن این آثار باستانی میباشد منطقه‌ای سه‌هزار ساله است خبرنگار ما اضافه میکند که قرار است هفته آینده جلگه‌وسیع فرمشگان باهواپیما و هلیکوپتر مورد بازدید قرار گیرد و جریان کشف این آثار تاریخی که روز بروز بر تاریخ عظمت ایران باستان اضافه میکند بمنابع خارجی اطلاع داده شود.

منطقه فرمشگان در ۱۲فرسنگی جنوب شرقی شیراز قرار گرفته ودارای یازده قریه و آب فراوان میباشد که یکی از قراء اینمنطقه همان قریه حکوان است و آثار تاریخی دوران هخامنشی از تپه‌ای که در کنار قریه حکوان قرار دارد بدست آمده است.

صعود به‌الوند وبازدید از غارهای نهاوند

گروه یکم کوهنوردان باشگاه ورزشی تاج مرکب از ۳۸ نفر بسرپرستی ناصر رستمی بقله الوند در همدان صعود کردند ودر راه بازگشت بتهران از غارهای «غرخ‌بولاخ» و «شاکین» در نهاوند نیز دیدن نمودند.

آچار

ساخت کارخانه هازت آلمان

انواع صندوقهای کامل آچار با آچار های مختلف به اندازه های میلیمتری واینچی که مدتهامنتظر آن بودید رسید.

برای خرید وکسب اطلاعات بیشتر بشرکت سهامی شادفر خیابان شمیران‌شهناز ٤ـ تلفن ۳٦٥٥۲ مراجعه فرمائید.

آ ـ ١٤٦٢٤

حوادث ووقایع

۵نفر درجاده کرج مجروح شدند

دیروز کامیونی که حق‌تقدم را در عبور رعایت نکرده بود در جاده کرج بااستیشنی تصادف کرد وپنجنفر از مسافرین آنرا مجروح نمود. کامیون شماره ۲٦۳۹ نظامی برانندگی گروهبان رضا رهنی که دیروز بسرعت از چهارراهی از شمال بجنوب میگذشت بااستیشن کرایه شماره ۱۱۰۷۱ که‌از جاده کرج عبور میکرد تصادف کرد. در این حادثه یونس نبی زاده ـ غلامرضا اسلامی ـ اسمعیل حسینی ـ فریده شریفی و عبدالحسین درفشی مسافرین استیشن مجروح شدند. مجروحین بوسیله پاسبان شماره ۲۱۲۱ کلانتری ۱۹ به‌بیمارستان پهلوی منتقل وبستری گردیدند. کاردان فنی علت بروزواقعه‌را عدم رضایت‌حق تقدم در عبوراز طرف راننده کامیون تشخیص داد وپرونده‌امروزبدستور آقای سروان مسکوکی کلانتر بخش ۱۹ همراه دو راننده بدادسرای ناحیه ۳۳ تهران ارسال شد.

حسن وحسین پس‌از سرقت پشیمان‌شدند

دیشب پاسبان کلانتری ۲۵ پاس خیابان بهار بدو نفر مرد که در گوشه خیابان نشسته وبا یکدیگر مشغول صحبت بودند ظنین شد وهر دورا بکلانتری آورد آنان خودرا حسن کتابی و حسین میرزائی معرفی کرده وگفتند که‌ما کارگرهستیم وقصدسوئی‌نداشتیم، پرونده‌هردونفربا همین سادگی در کلانتری تنظیم شد وجهت رسیدگی بیشتر به آگاهی بخش ۲۵ ارسال شد. حسن وحسین در آگاهی پس‌از تبادل نظر با یکدیگر اظهار داشتند که‌ماباهم دریك کارگاه ساختمانی کار میکردیم چون کارگاه تعطیل شد بیکار شدیم و تاکنون یك فقره سرقت در همین خیابان بهار انجام داده‌ایم واموال حاصله‌را بفروش رسانده‌ایم ولی اکنون از عمل خود پشیمان هستیم. پرونده امر پس‌از رسیدگی مقدماتی به آگاهی کل ارسال شد.

چهار حریق

دیشب دوزندگی سجادی واقع در خیابان لاله‌زار نو دستخوش حریق شد بلافاصله جریان بوسیله تلفن باداره آتش نشانی شهرداری اطلاع داده شد و مامورین بمحل حریق رفتند حریق از قسمت عقب مغازه شروع شده و بتدریج تمام مغازه را فرا گرفته بود چون در مغازه بسته بود مامورین فورا در مغازه را شکسته و بعد از یکساعت عملیات حریق را خاموش کردند علت حریق و میزان خسارت وارده معلوم نیست.

همچنین دیشب منزل آقای محمد جزایری واقع در خیابان نواب و مغازه نانوائی علی اصغری واقع در چهار راه سید علی و اتومبیل باری شماره ۳٤۳٤ واقع در خیابان مخصوص آتش گرفتند که بلافاصله توسط مامورین مزبور خاموش و از سرایتش بسایرجاها جلوگیری بعمل آمد حریق های فوق از اتصال سیم برق و تنور نانوائی و اشتعال بنزین بوده‌است.

صبح‌امروز این‌اتومبیل درجلو اداره راهنمائی ورانندگی توقف کرده و عده‌ای ازرهگذران میدان سپه دور آن جمع شده‌بودند این‌اتومبیل دونفر جهانگرد رااز آلمان بایران آورده وقرار است جهانگردان مزبور بااین اتومبیل دور دنیا را بگردند.

چون جهانگردان مزبور ازمقررات عبور ومرور تخلف کرده بودند لذا توسط مامورین‌باداره راهنمائی ورانندگی جلب شدند سیستم ومدل این اتومبیل توجه مردم راجلب کرده‌بود.

وفای زن!

عصر دیروز بانوی بیست و هشت ساله‌ای بنام زهراخروجی به کلانتری مراجعه وازشوهرش محمود شکایت کرد که مخارج اورا نمی پردازد محمود برحسب این شکایت به کلانتری‌احضار شد، او گفت ده سال است که بااین زن زندگی می کنم، در تمام این مدت وسائل آسایش اورا به بهترین وجهی آماده کرده‌ام وحتی به‌خانواده او نیز کمکهائی می کردم، ولی شش هفته است که بیمار شدم و اکنون حتی قادرنیستم مخارج معالجه خودم رابپردازم اما همسرم همان زندگی راحت سابق را طالبست و بهمین سبب ازمن شکایت کرده است چون زهرا حاضر به سازش نشد، پرونده امر تنظیم وبه دادسرا ارسال شد.

میخواست رانندگی یاد بگیرد اما ..

شعبه سوم دادگاه جنائی به ریاست آقای واصف رسمیت یافت وباتهام جوانی بنام محمود فرزند اسداله شهرت جهاندوست رسیدگی به عمل آورد.

محمود چندی قبل تصمیم گرفت رانندگی یاد بگیرد وبایکی از دوستانش بنام محمود دقیقی که تاکسی داشت به خیابان رفت هنگامی که تاکسی در کنار خیابان متوقف بود و محمود حقیقی برای خرید سیگار به مغازه‌ای رفته بود محمود جهاندوست آنرا براه انداخت و کودکی را زیر گرفته به قتل رساند. هردو نفراز طرف مامورین تحت تعقیب قرار گرفتند.

دادگاه امروز محمود جهاندوست را به شش ماه زندان ومحمود دقیقی رابه علت آنکه کلید اتومبیلش را برنداشته بوداز جهت بی احتیاطی به پانزده روز زندان محکوم کرد.

کشف ۱٦گرم تریاك وسرقت اتومبیل

خبرنگار ماازشمیران گزارش میدهد:

عصر دیروز مامورین کلانتری تجریش شخصی بنام رضافرزند قاسم راکه مشغول فروش مقداری تریاك دربازار تجریش بود دستگیر و به کلانتری جلب کردند.

دربازرسی بدنی‌که ازرضا بعمل آمد مقدار شانزده گرم تریاك کشف گردید.

صبح امروز رضا باپرونده امرتحویل دادسرا گردید همچنین دیروز اتومبیل شماره ۲٦٥۰۹ ازخیابان زعفرانیه تجریش بسرقت رفت ویك ساعت بعد مامورین متوجه جریان شده به تعقیب سارق اتومبیل‌پرداختند وبالاخره اتومبیل رادریکی ازکوچه های ولنجك پیداکردند ولی سارق متواری شده بود.

اتومبیل به صاحبش مسترد گردید واکنون مامورین درصدددستگیری سارق اتومبیل هستند.

چگونه سیدهاشم سارقین را دستگیر کرد

دیشب شخصی بنام سید هاشم امیراحمدی دونفر جوان باسامی اکبر جلالی وحسین فرقانی رابکلانتری ۲۰ آورد وبه آقای سرگرد قاری رئیس کلانتری گفت سه روز قبل بمیدان مهام (دروازه قزوین) رفتم ودوچرخه خودرا درگوشه ای قراردادم ولی درمراجعت دوچرخه‌ام رادزدیده بودند روز بعد دوچرخه دیگری خریداری کردم آنراهم سارقین بردند بکلانتری شکایت کردم وخودم دوچرخه‌ای کرایه کردم ودرهمان محل گذاشتم ودر گوشه ای کمین کردم وایندونفر هنگامیکه میخواستند دوچرخه رابربایند دستگیرشان کردم.

پرونده امر صبح امروز جهت رسیدگی بیشتر به‌آگاهی‌ارسال شد.

چهار سفیر جدید انتخاب میشوند

بقیه از صفحه اول

آقای آرام بجای ایشان حتمی بنظر میرسد.

آقای دکتر عبده هم اکنون‌در نیویورك اقامت دارد و تحت‌درمان میباشد وبزودی نظر پزشك معالج ایشان بتهران خواهد رسید و درصورتیکه ایشان‌بعلت احتیاج به استراحت طولانی نتوانند در پست وزارت خارجه باقی‌بمانند استعفای ایشان اعلام ووزیر خارجه جدید انتخاب میشود.

بااحضار آقای‌آرام جهت‌تصدی پست وزارت خارجه، در سال‌جاری چهار سفیر جدید تعیین و اعزام میشوند.

سفارت‌خانه‌هائیکه در سال‌جاری مدت ماموریت سفیر آن باتمام میرسد بترتیب بدینقرار است:

سفارت ژاپن(بعلت احضارآقای آرام) ـ سفارت رم ـ سفارت‌استکهلم وسفارت بروکسل (بعلت پایان‌مدت ماموریت)، و برای احراز این پست‌ها نام عده‌ای از مقامات عالیرتبه وزارت خارجه برده‌میشود که هنوز قطعی نمیباشد زیرا پایان مدت ماموریت سفرا در کشورهای نامبرده (بغیراز سفارت توکیو)بین پنج تاهشت ماه دیگر است.

باوجود این برای تصدی سفارت ایران در توکیو، آقای دکتر صدر معاون سیاسی وپارلمانی وزارت خارجه‌وبرای تصدی یکی‌ازسفارت خانه‌های ایران در سوئد وبلژیك نام آقای کفائی معاون اداری‌وزارت خارجه و برای سفارت ایران دررم نیز نام آقای جمال امامی سناتور برده میشود ولی همانطور که در بالا گفتیم نمیتوان باین شایعات جنبه قطعی داد.

صدور کیفرخواست علیه چند شرکت

عده‌ای از کارمندان سازمان چای نیز متهم شده‌اند

امروز کسب اطلاع شد که دادستان دیوانکیفر علیه چند تن از کارمندان سازمان چای سازمان برنامه و صاحبان‌چند شرکت تجارتی کیفرخواست تنظیم وبدادگاه تسلیم نموده است.

سخنگوی دادگستری در این باره بخبرنگار ما گفت شرکت زهره با مسئولیت محدود و شرکت سهامی واردات و صادرات شمال شرق وشرکت تجارتی معاملات تهران که صاحبان سهام و سرمایه‌آن وجود خارجی نداشته ویا مجهول‌الهویه بوده‌اند متهم می باشند که‌بادستیاری چند نفراز کارمندان شرکت چای سازمان برنامه‌وباعتبار سه شرکت موهوم مبلغ نه میلیون و چهارصد و بیست وهفت هزار و صد و شش ریال بابت قسمتی از بهای مقدار صد وهفتاد تن چای در سه فقره معامله از شرکت چای سازمان برنامه سوء استفاده کرده‌اند که موضوع از طرف دادسرای دیوان کیفر مورد تعقیب واقع شد ودادستان دیوان کیفر پس‌از صدور قرا رمجرمیت متهمین که عده آنها شانزده نفر است‌علیه آنها کیفرخواست تنظیم و پرونده بدادگاه تسلیم شد. بزودی محاکمه متهمین مزبور در دیوان کیفر شروع میشود.

تصادف با در ورودی آرامگاه

ساعت ۱۱ونیم‌دیشب موتو سیکلت شماره ۳۳ شخصی برانندگی اکبر ابراهیمی بیست ساله که از تهران عازم شهر ری بود درخیابان آرامگاه براثر سرعت زیاد بدر ورودی آرامگاه اعلیحضرت فقید تصادف کرد وراننده آن ویکنفر دیگر بنام محمد حریری فرزند غلامحسین بیست وسه ساله که‌در ترك موتو سیکلت سواربوده مجروح شدند بلافاصله مجروحین به بیمارستان فیروز آبادی منتقل و بستری شدند و یکنفر دیگر از سرنشینان این موتوسیکلت بعد از تصادف متواری شده است‌اکنون این دونفر قادر بتکلم نیستند.

تصادف منجر بمرك

دیشب مامورین کلانتری۱۸شخص مجهول‌الهویه‌ای را که‌در اثر تصادف بااتومبیل در آن بخش مجروح شده بود به بیمارستان‌سینا منتقل کردند. این شخص که‌بعدا معلوم شد نصرالله نام دارد نیم ساعت بعد در اثر شدت جراحات وارده درگذشت.

دوطفل خردسال

دیروز دوطفل خردسال باسامی علی ایمانعلی وعلی غیائی درآب حوض خفه شدند.

سقوط مهین

دیشب طفل یك سال و نیمه‌ای بنام مهین خدانده از پشت بام‌منزل مسکونی خود بپائین سقوط کردو لحظه‌ای بعد در بیمارستان سینا درگذشت بطوریکه مادرش گفته است مهین در حال‌خواب در اثر غلطیدن سطح زمین سقوط کرده است.

مجروحین تصادفات

دیشب هشت نفر باسامی زیر دراثر حوادث رانندگی مجروح شده‌اند:

امیر یوسفی در بخش ۱۵. غلام گرامی در بخش ٤. داود رجبی در بخش ۱۱. احمدی برنجی در بخش ٤. علی سلطانی در ونك.

علی غلامحسین در بخش ۲۳ سلیمان ابراهیمیان درقلهك. شمس‌الله‌بختیاری ورحیم علی حسینی در تجریش.

مردی‌که باشلوارکوتاه درحیاط‌خانه‌ظاهر میشد تسلیم دادسرا گردید

امروز کلانتری ۲۰ پرونده جالبی راجهت رسیدگی بدادسرای ناحیه چهار فرستاد.

طبق محتویات این پرونده دیروز دونفرزن باسامی مریم ورقیه از شوهرخواهرشان بنام علی‌که درمنزل آنان سکونت دارد بکلانتری ۲۰ شکایت کرده‌اند که این شخص باشورت درحیاط منزل ظاهر شده وموجب ناراحتی آنهاگردیده است، دیروزکه باواعتراض کرده‌اند باکمك همسرش آنانرا مضروب کرده است.

دادسرا اکنون مشغول رسیدگی باین پرونده است.

قابل توجه مشتریان محترم

مصنوعات فلزی کارخانه خرم

چون بعضی‌از کارگاهها اجناس خودرا بامارك‌این کارخانه بفروش میرسانندکه از طریق قانونی تعقیب خواهیم نمود خواهشمندیم مصنوعات این کارخانه را فقط ازفروشگاه صندوق نسوز خرم واقع درخیابان فردوسی شمالی‌ابتیاع فرمائید

آ ـ ١٤٥٩٤

جشن استقلال لهستان

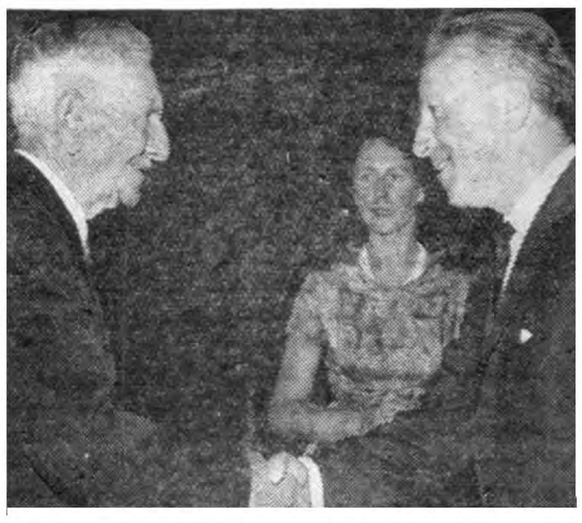

شب گذشته بدعوت آقای «سیدور» وزیر مختار لهستان درایران مجلس ضیافتی بمناسبت روز ۲۲ژوئیه در محل سفارت ترتیب داده شده بود.

در این مراسم چندتن‌از آقایان وزراء شخصیت های‌سیاسی و نمایندگان سیاسی خارجی مقیم تهران شرکت داشتند.

عکس بالاهنگامی است‌که آقای حکیم‌الملك جشن ملی لهستان را بوزیر مختارآن کشور وبانو تبریك میگوید.

این روزنامه‌نگار آمریکائی را دو روز درقرنطینه مهرآباد نگه داشتند

عصر روز دو شنبه مامورین امور قرنطینه فرودگاه مهر آباد آقای «الیوت هاینس» مدیر مجله بیزنس انتر ناشنال نیویورك را که جزء مسافرین یك هواپیما از کشور های شرقی به‌تهران آمده بوددر فرودگاه متوقف نمودند.

علت متوقف کردن آقای‌هاینس این بود که وی چند روز در نواحی آلوده بوبای کشور هندوستان اقامت داشته و فاقد برك گواهی تلقیح واکسن ضد وبا بود.

آقای «هاینس» ظهر دیروز پس از گذراندن دوره قرنطینه فرودگاه مهرآباد از طرف مامورین وزارت بهداری مرخص گردید.

باید دانست کسانی که ازمناطق آلوده به بیماری های مسری می آیند در صورتی که فاقد برك تلقیح برضد بیماریهای شایعه در مناطق مزبور باشند می بایستی ۵ روز در قرنطینه بمانند آقای هاینس سه روز در راه بوده و دو روز هم در قرنطینه مهرآباد نگهداشته شده.

ضمنا هواپیما هائی که این نوع مسافرین را می آورند مجبورند مخارج مدت توقف آنهارا در قرنطینه به پردازند.

بمناسبت ورود آقای هاینس به ایران ظهر روز سه شنبه از طرف آقای مهندس خسرو هدایت وزیر مشاور و قائم مقام نخست وزیر در سازمان برنامه ضیافتی به ناهار ترتیب داده شده‌بود که‌براثر توقف وی‌در قرنطینه، ضیافت‌مزبور برگزار نشد.

مستشار سفارت چین تهران را ترك میکند

آقای «سونك سی‌ستزه» مستشار سفارت چین درتهران که سه سال بااین سمت درایران خدمت کرده بود شنبه تهران رابمقصدعمان ترك میکند.

آقای ستزه بسفارت چین درعمان منصوب شده است.

درنامه‌ای‌که آقای ستزه بموسسه اطلاعات نوشته ضمن ابرازخوشوقتی ازترقیات ایران درطی سه سال‌اخیر ازاقدامات موسسه اطلاعات برای تشیید روابط بین دو کشور تشکر کرده است.

قابل‌توجه اغذیه فروشیها وسینماها و باشگاهها

تعداد محدودی ازدستگاههای فریزر برقی مخصوص سردکردن بطری بظرفیت‌های ۳۰۰ تا ۸۰۰ عدد بطری وارد شد.

شرکت تهرانشهر- محدود خیابان سعدی تلفن ۳۴۳۵۳ - ۳۰۲۱۱۵

آ-۱۴۵۵۰ آگهی‌مصور

آگهی مربوط به‌ساختمان سدها

وزارت کشاورزی برای تسریع امور سد سازی کشور واستفاده‌از سرمایه شرکت های داخلی و خارجی واستفاده از تجربیات علمی و فنی آنها ساختمان سد هائی را که پروژه آنها تکمیل شده است طبق شرایطی که‌دردفتر بنگاه مستقل آبیاری موجود است واگذارمینماید.

داوطلبین باید بشرح زیر اقدام نمایند:

(۱) بدفتر بنگاه مراجعه و مدارك صلاحیت فنی ومالی خودراتسلیم بنگاه نمایند.

(۲) شرایط مالی تامین اعتبارسدها راکه تهیه‌شده است اخذومورد مطالعه قرار دهند.

(۳) پس از مطالعه شرایط چنانچه این شرایط مورد قبول شرکت تقاضا کننده باشد در اطراف صلاحیت فنی ومالی تقاضا کننده‌تحقیق خواهد شد.

(٤) پس از انتخاب شرکت های صلاحیت دار مدارك لازم وپروژه های تکمیل شده سد های موردنظردر اختیار تقاضاکنندگان‌واجدشرایط گذارده خواهد شد تاقیمت کل کار را تسلیم وزارت کشاورزی‌نمایند.

(۵) پس از رسیدگی به قیمت های واصله باواجد شرایط قرارداد لازم منعقدخواهد شد.

(٦) پیشنهادات تا تاریخ ۲۳ مرداد ماه ۱۳۳۸ پذیرفته‌خواهدشد.

۱-۳ آ-۱٤٦٤٦ وزارت کشاورزی

افتتاح بخش جراحی بیمارستان فاطمی قم

ازقم خبرنگار ماتلفنی اطلاع میدهد ساعت هشت‌و نیم صبح‌امروز آقای دکتر راجی وزیر بهداری باتفاق آقایان دکتر معتضدی معاون ودکتر بهرمان ودکتر دانشور به‌قم‌وارد شدند و بخش جدید جراحی بیمارستان فاطمی راافتتاح کردند.

این بخش دارای ۲۵ تختخواب و دستگاه بیهوشی و سایروسایل مدرن جراحی میباشد.

درساعت نه‌و نیم آقای وزیر بهداری باتفاق همراهان با حضرت آیت‌العظمی بروجردی ملاقات کردند و پس ازاین ملاقات بساوه‌عزیمت نمودند.

درکانون بازنشستگان کشوری

ساعت هفت بعداز ظهر روز گذشته جلسه معارفه عمومی کانون بازنشستگان کشوری در محل کانون برگزار گردید.

دراین جلسه آقای مسعود معاضد سفیر اسبق ایران در مصر سخنرانی جالبی در اطراف زندگانی عادی مردم شوروی و محدودیت افراد آن کشور بر پایه مشاهدات خود ایراد نمود

آقای معاضد در خاتمه سخنرانی خود از رویه ناپسند و غیرمعقول دستگاه تبلیغاتی شوروی از طرف خود و جامعه بازنشستگان اظهار تنفر و انزجار نمود.

٦مغازه ویك پاسگاه در رامسر آتش‌گرفت

خبرنگار ما از رامسر اطلاع میدهد نیمه شب گذشته یکی از مغازه های «بازار صفا» رامسر دستخوش آتش سوزی شد و چند مغازه اطراف آن نیز طعمه حریق گردید.

مامورین انتظامی پس از اطلاع از آتش سوزی جریان را باطلاع مقامات شهرداری‌وپاسگاه ژاندارمری رسانیدومامورین شهرداری‌وژاندارمری باتفاق عدهٔ زیادی از اهالی که تا آنهنگام از وقوع آتش سوزی‌اطلاع حاصل کرده بودند بمحل حریق عزیمت کردند.

مامورین بمحض ورود مشاهده کردند که شعله های آتش علاوه بر مغازه رادیو فروشی والکتریکی «اصغریان» وپنج مغازه اطراف به پاسگاه انتظامی «آخوند محله» رامسر نیز سرایت کرده است.

این آتش سوزی پس از فعالیت‌های زیاد مامورین شهرداری‌وژاندارمری خاموش شد.

در این آتش سوزی مغازه‌رادیو فروشی نقی اصغریان با تمام اثاثیه ولوازم بکلی سوخت وپنج مغازهٔ مجاور آن متعلق به عباس شاه‌نظری حلاجیان ،مقدم ،اسدیان وکاظمی نیز در میان شعله های آتش خسارات فراوان دید علاوه براینها مقداری از سقف پاسگاه انتظامی آخوند محله نیز درمیان آتش سوخت.

علت حریق هنوز معلوم نیست و مقامات انتظامی در اینمورد مشغول تحقیقات هستند.

انجمن ادبی «ناهید»

عصر جمعه اول مرداد ماه‌دانشمند محترم آقای محمد جناب زاده‌درمحل انجمن اول بازار تجریش سخنرانی خواهند فرمود.

تبریکات

انتصاب جناب آقای حسن مصطفوی را بمدیریت کل وزارت کشور تبریك عرض نموده و موفقیت بیشتر آنجناب را از خداوند متعال‌مسئلت می نماید. آ-۱۰۹۰۵ منوچهر منوچهری نائینی

برای توجه اهالی محترم مشهد

از علاقمندان و خوانندگان نشریات اطلاعات خواهشمند است‌برای اشتراك تجدید آبونمان .درج آگهی ولوایح خصوصی و سایر امور مطبوعاتی بدفتر نمایندگی اطلاعات‌در مشهد واقع‌در خیابان تهران مقابل مسجد جفائی مراجعه فرمایند.

۱-۲ دفتر نمایندگی اطلاعات در مشهد

خانواده‌های محترم

ماشین لباس‌شوئی مارکت (MARQUETTE)

ساخت امریکا

که وعده داده بودیم رسید

برای خرید بشرکت تهرانشهر- محدود خیابان‌سعدی تلفن ۳۴۳۵۳-۳۰۲۱۱۵ مراجعه فرمائید.

آ-۱٤٥٤٨ آگهی‌مصور

آگهی وزارت دارائی

بااینکه هر سال طی آگهی های‌مکرر مودیان مالیاتی رابپرداخت مالیات حقه وقانونی خود دعوت نموده‌و تذکر داده شده که خزانه‌کشور نیازمند به معاضدت و همکاری آقایان بازرگانان ومودیان محترم می باشد معهذا دیده میشود برخی از مودیان بانجام وظیفه قانونی وتکلیف اجتماعی خود بطوریکه باید وشاید عمل ننموده وحتی در مواردی که بدهی آنها بمرحله قطعیت رسیده در پرداخت آن مسامحه نموده و باعث شده‌اند وزارت دارائی برخلاف روش اصولی خود که همواره‌سعی داشته از طریق همراهی به آقایان بازرگانان و سایر مودیان طلب‌دولت را وصول نماید معهذا دربارهٔ موارد ناچار است به اقدامات اجرائی توسل جوید وزارت دارائی با مسئولیتی که‌در تامین هزینه های جاری کشور بعهده گرفته نمیتواند در انجام وظائف قانونی نسبت به مودیان با تذکرات پی‌درپی ادارات وصول در پرداخت بدهی مالیاتی بی‌اعتناء بوده بیش‌از حد معمول مماشات نماید لذا بادارات وصول دستور داده‌شد در آتیه بمحض قطعیت بدهی فقط یك باراز مودیان محترم دعوت و پنج روز به آنها فرصت بدهند که‌در پرداخت بدهی خود اقدام نمایند وچنانچه‌در خلال این فرصت حاضر به پرداخت بدهی قطعی خود نشوند بلافاصله‌از طریق عملیات اجرائی اقدام بوصول مالیات وجرائم متعلقه بنمایند مراتب را بدینوسیله باطلاع مودیان محترم میرساند تاباوقوف ازاین تصمیم برای اینکه مشمول جرایم بیشتری نشوند بمجرد قطعی شدن مالیات در پرداخت آن اقدام نمایند تا مواجه با مشکلات‌بعدی نگردند.

وزیر دارائی

۱-۵ آ-۱۳٦۷۲

آگهی تشکیل مجمع عمومی

مجمع عمومی فوق‌العاده شرکت تعاونی کارخانجات راه آهن طبق ماده ۱۵ - اساسنامه جهت تغییر مواد (۲٤ و۲۵ و۳۰ و۳۱ و۳۲ و۳٦و ۳۸) اساسنامه یاقبول اساسنامه‌نمونه شماره ۱۰سازمان برنامه درساعت ۱۱ روز یکشنبه دهم مردادماه ۳۸در سالن رستوران کارخانجات تشکیل میشود حضور آقایان اعضاء شرکت در موعد وساعت معینه در جلسه ضروری است. رئیس هیئت مدیره شرکت. نجفی

آ-۱۰۸۳۳

ورود

صبح امروز آقای کریم فاطمی مدیر کل فنی وزارت فرهنك از مسافرت سویس بازگشت.

* آقایان دکتر صالح رائین، مهندس آوانسیان، مهندس زیتونچیان از کرمانشاه وارد تهران شدند.

خروج

* آقای داریوش همایون عضو هیئت تحریریه روزنامه اطلاعات برای مطالعات مطبوعاتی صبح‌امروز باروپا عزیمت نمود.

* امروز آقای دکتر اهری مدیر عامل بانك کشاورزی و اعضاءمدیره بانك کشاورزی و آقای شادلورئیس کارگزینی بانك برای برگزاری پنجمین سمینار شرکت های‌تعاونی روستائی به تبریز رفتند.

* آقای مهندس وکیل زاده به اصفهان عزیمت نمود.

* آقایان دکتر مصطفی کامکار، مهندس منوچهر ایرانی، دکتر مقدسی به شیراز عزیمت‌نمودند.

* آقایان دکتر همایونفر ودکتر رحیم پور به ژنو عزیمت نمودند.

آقای دکتر عباس باسقی متخصص امراض داخلی واطفال جهت مطالعات علمی باروپا عزیمت کرد.

انتصابات دروزارت‌کشور

* آقای سید اسداله میرهاشمی بسمت رئیس و آقای محمد صائن بسمت معاون دایره حقوق وزارت کشور منصوب گردیدند.

* آقای محمد ایمانی بریاست دایره بازنشستگان وزارت کشور منصوب شد.

فرزین زینتی در کلاس دوم دبستان برسابه‌بامعدل ۱۸٫۲۸شاگرد ممتاز شده است.

آگهی رسمی

با اجازه ماده ٤۲ آئین نامه‌تعدیل مقررات آئین نامه نامبرده ازتاریخ دهم شهریور ۱۳۳۸ در میاندوآب بموقع اجرا گذارده میشود.

وزیر دادگستری

رحیم فرزند کریم حیدری ۵ ساله که کت سرمهٔ و شلوارزرشکی بتن دارد چند روز است در فرحزاد گم شده کسیکه از او اطلاع‌دارد محض رضای خدا و برای‌خشنودی پدر و مادر گریانش به آدرس میدان فوزیه خیابان همایون کوچه کیانی منزل بازگل خان اطلاع داده مژدگانی دریافت دارد.

در این هنگام که بنابرنیات بزرك ارتشتاران فرمانده افسران جوان برای تکمیل تحصیلات بکشورهای مترقی اعزام میشوند ضمن تودیع ازدوستان حسن‌نیت تیمسار امیر انصاری فرماندهی محبوب مرکززرهی وسوار و جناب‌سرهنك معتمدی و جناب‌سرهنك امامی که در انتخاب‌و اعزام اینجانب بکشور امریکا محبت فرموده‌اند این سرباز را برآن داشت که‌بشیوه سربازی ازفرماندهان محبوبم حق‌شناسی وسپاسگزاری نموده از خدای ایران پیروزی خدمتگذاران ایران را آرزو نمایم.

آ-۱۰۸٦۷ سروان زرهی محمودسالاری

مناقصه ساخت درپوش وطوقهٔ چدنی

شرکت سهامی‌لوازم ساختمان بانك‌رهنی ایران ساخت درپوش و طوقه‌های موردنیاز کوره‌های آجرپزی نازی‌آباد را طبق نمونه موجود بمناقصه میگذارد. داوطلبان میتوانند برای دریافت برك شرایط مناقصه همه روزه درساعات اداری بدفتر شرکت واقع در خیابان پهلوی کوچه فیروزگر شماره ۱۱و یابدفتر کارخانه واقع درنازی آباد جنوب سیلوی تهران مراجعه نمایند مهلت قبول پیشنهادات تاآخر وقت‌اداری روز یکشنبه دهم مرداد میباشد. آ-۱۰۸۷۵

کافه رستوران گل‌پر نو

واقع در تجریش خیابان شهرداری که‌برای ایام سوگواری مدتی تعطیل بود مجددا افتتاح وباانواع اغذیه لذیذ وچلو کباب سلطانی از مشتریان محترم بانهایت گرمی پذیرائی می‌نماید. ۱-۳ آ-۱٤٦۷۸

باطلاع بازرگانان محترم میرساند

THUNDERBIRD کشتی تندربرد

KING MALCOLM وکشتی کینك ملکلم

کشتیهای سرویس کمپانی کرسنت‌لاین آمریکا

ازبنادر شیکاگو و نیویورك وارد بندر خرمشهر گردیده منتظر نوبت است

MALGACHE کشتی مالگاش

HAVRAISE کشتی سرویس کمپانی هاورز

از فرانسه وارد بندر خرمشهر شده ومنتظر نوبت میباشد

EMMAPOLDER کشتی اماپلدر

دربندر خرمشهر نوبت‌گرفته وکالاهای صادراتی‌را برای حمل به‌بنادراسرائیلی‌میپذیرد

نمایندگی کل درایران

بازرگانی حاجی سیدحسن احمدزاده وپسران خرمشهر قیمت کشتی رانی

شعبه: تهران-خیابان شاهرضا-مقابل لاله‌زارنو کاشی شماره ۹۴۸

تلفن ۴۵۷۹۲-۶۹۳۴۲

بیروت میلان پاریس

هرهفته روزهای دوشنبه

SUPER DC6B

یا

خیابان فردوسی شماره ۵۱٤ تلفن ٦۸۹۹۷

آ- ۱٤٦۰۲

مورد اطمینان همه

آسپیرین «بایر»

BAYER

اطلاعات

عطیه ملوکانه بخانواده کارگرانیکه درآتش سوزی پالایشگاه بقتل رسیدند

خبرنگار ما تلفنی از آبادان‌اطلاع داد در آتش سوزی که اخیرا در پالایشگاه آبادان رخ داد و منجر بمرك پنجنفر کارگر در حین‌انجام وظیفه شد مراتب بعرض ملوکانه رسید و اعلیحضرت همایونی‌اوامر موکدی برای مساعدت های لازم نسبت ببازماندگان قربانیان این حادثه صادر فرمودند در اجرای اوامر ملوکانه ساعت ۹ صبح‌امروز آقای سرهنك بابا امجدی رئیس سازمان اطلاعات و امنیت خوزستان بخانه های بازماندگان هر یك از کارگران مزبور رفت و بهریك از خانواده های آنان مبلغ ده‌هزار ریال اعطائی شاهنشاه تسلیم‌نمود.

آقای سرهنك امجدی بخانواده های پنجنفر کارگر مزبور متذکر گردید که ذات همایونی بکلیه مقامات اوامر موکد صادرفرموده‌اند که هرنوع گرفتاری برای خانواده های کارگرانیکه در این حادثه قربانی شده‌اندپیش‌آمد کردمقامات مربوطه مرتفع نمایند. خانواده‌های کارگران و همچنین کلیهٔ کارگران آبادان ازاین رعیت پروری‌شاهنشاه تشکر نموده‌و برای سلامت‌شاهنشاه دعا کردند.

قرار است از طرف وزارت کار نیز ببازماندگان کارگران مزبور کمك شودو همکاران این کارگران نیز حقوق یکروز خود را برای کمك ببازماندگان آنان اختصاص دهند پنجنفر کارگریکه در حادثه آتش سوزی پالایشگاه آبادان قربانی شدند. مجید هوشیاری، غلامحسین بهداری، عبدالمحمد پیر مرادی، عباس بهزادی و ورسان بهنراط بوده‌اند.

دانشجویان دانشکده نیروی هوائی پاکستان بایران‌میآیند

روز یکشنبه سوم مرداد هیئتی ازاستادان ودانشجویان دانشکده نیروی هوائی پاکستان، بنابدعوت نیروی هوائی شاهنشاهی ایران بتهران می‌آید.

هیئت مزبور طی مدت توقف در ایران ازتاسیسات نیروی هوائی شاهنشاهی بازدید نموده و مسافرتی بشهر های تاریخی خواهد نمود.

مذاکرات بازرگانی ایران وژاپن

ساعت ده امروز نمایندگان بازرگانی ژاپون دردفتر آقای دکتربرزگر معاون پارلمانی وزارت بازرگانی حاضر شدند وازطرف آقایان دکتربرزگر ودکترغفاری مدیرکل‌وزارت بازرگانی نظرآقای وزیربازرگانی درموردا ینکه باید تاآخر مرداد موافقتنامه بازرگانی ایران وژاپون بامضاء برسد مطرح و اعلام شد که حتماباید ۵ هزارتن کرمیت و۶۰ هزارتن نمك ومقادیری‌توتون درلیست صادرات ایران به ژاپون قرارداده شود وگرنه وزارت بازرگانی ناچار خواهد بودنسبت بواردات ژاپن تجدید نظرکند.

پیش‌بینی وضع هوا

پیش بینی هوای ایران تاظهر فرداطبق گزارش اداره پیش بینی‌کل هواشناسی بدینقرار است:

هوای شهر تهران صاف گاهی توام بالکه های ابر پیش بینی میشود.

هوای سواحل دریای مازندران ابرای همراه با بارندگی، هوای نواحی شمالی وآذربایجان قسمتی ابری گاهی ابری‌میباشد وهوای سایر نقاط ایران صاف گاهی همراه بالکه های ابر پیش بینی‌میشود. ضمنا هوای شهر تهران ونواحی مرکزی وشمالی وشمال غربی‌اندکی سردتر خواهد شد.

حداکثر درجه حرارت هوای شهر تهران درروز گذشته ۳۸ (۲درجه گرمترازروز قبل) وحداقل آن ۲۶ درجه سانتیگراد بالای صفربوده است.

گرمترین نقاطی که ایستگاه هواشناسی دارند درروز گذشته شهر آبادان باحداکثر ۴۳ درجه سانتیگراد (۲ درجه خنگترازروز قبل) وسرد ترین نقاط شهر کرمان باحداقل ۱۱ درجه سانتیگراد بالای صفر (۱ درجه سانتیگراد خنکتر ازروز قبل) بوده است.

در پزشگی قانونی

سید حسین به دکتر سعید حکمت سرپرست پزشکی قانونی گفت «آقای دکتر یك سیگار فرنگی بده دود کنیم!»

امریکا باید کمك خود را بایران تسریع کند

بعلت تبلیغات روزافزون کمونیستها علیه ایران این‌کمك ضروری است

واشنگتن- یونایتدپرس- ویلیام رانتری معاون سابق وزارت خارجه امریکا طی اظهارات خود درکمیته اعتبارات مجلس نمایندگان امریکاگفت امریکا باید دربرنامه کمك های مختلف خود بایران درطی ۱۲ماه‌آینده تسریع نماید.

ویلیام رانتری این اظهارات رادرجلسه سری کمیته نموده بود ودرآن قسمت ازاظهارات وی‌که منتشرگردیده اشاره ای بمیزان کمك بایران و مبلغی‌که باید افزوده شود نشده بود.

رانتری گفت تسریع دربرنامه تقویت نظامی ایران اخیرا صورت‌گرفته وبدین جهت تهیه گزارش احتیاجات تازه ایران برای کمیته ممکن نگردیده است.

ویلیام رانتری اظهارداشت که برنامه فوری مزبور بعلت تبلیغات روزافزون کمونیستها علیه ایران ازنظر شاهنشاه ودولت ایران ضروری تشخیص داده شده است.

فردا نیکسون نمایشگاه آمریکا را افتتاح میکند

مسکو ـ رویتر ـ فردا ریچارد نیکسون معاون رئیس جمهور آمریکا نمایشگاه عظیم آمریکا را در مسکو افتتاح خواهد کرد.

نیکسون به خروشچف خواهد گفت که مرد مامریکا از نظریات آیزنهاور مبنی بر حفظ صلح عادلانه پشتیبانی میکند.

نیکسون در مسکو شهرت کافی دارد در میدان سرخ از مشتریان‌مغازه های مقابل کاخ کرملین آماری بدست آمده که حکایت می‌کند از هر ده نفر ۸نفر بخوبی نیکسون را می‌شناسند. تنها یك زن که میخواست جوراب پشمی از مغازه خریداری کنددرجواب سئوال راجع به نیکسون گفت ابدا اورا نمی‌شناسد.

زن مزبور گفت: من کاری به نمایشگاه آمریکائیها ویا دیگران ندارم اما راجع به نیکسون نمیدانم او آمریکائی یاانگلیسی است.

آمریکا صد میلیون دلار بترکیه کمك کرد

واشنگتن ـ یونایتدپرس ـ جان مرفی معاون اداره همکاریهای‌بین‌المللی ضمن اظهارات خود در جلسه سری کمیته اعتبارات مجلس نمایندگان امریکا که امروز منتشر گردید گفت از محل صندوق فوق‌العاده ایزنهاور نیز کمکهای مالی برای تقویت امور دفاعی ترکیه شده وباینطریق کمك آمریکا به ترکیه در سال مالی گذشته به ۱۰۰ میلیون‌دلار بالغ گردیده است

مورفی گفت قبلا معادل ۶۷ میلیون‌دلار کمك‌دفاعی برای ترکیه درنظر گرفته شده بود ولی وقتی برنامه تنزل ارزش پول ترکیه بمرحله اجرا درآمد دولت آمریکا ناچار شد که ۳۷میلیون از صندوق مخصوص آیزنهاور به ترکیه کمك نماید.

اردن جمهوری متحده را برسمیت میشناسد

عمان- آسوشیتدپرس- پس ازمسافرت عبدالخالق حسونه دبیر کل اتحادیه اعراب به عمان انتظار میرود که بزودی مرزبین سوریه واردن باز شود.

دیروز کابینه اردن طرح عبدالخالق حسونه رابرای برقراری روابط سیاسی بین اردن وجمهوری متحده عربی مورد بررسی قرار داد.

این طرح‌که پس ازچهارروز مذاکره وباصلاحدید قاهره وعمان تهیه شده متضمن شناسائی جمهوری متحده عربی ازطرف اردن برای اولین بار پس ازالحاق سوریه به مصر درفوریه ۱۹۵۸ میباشد.

خروشچف میخواهد بکنفرانس ژنو خاتمه دهد

ژنو- رویتر- درمحافل سیاسی غرب امیدی برفع بن‌بست مذاکرات ژنو نمیرود وتوجه وزرای خارجه ژنواکنون معطوف به اعلامیه مشترك خروشچف وگومولکا ومسافرت نیکسون معاون رئیس جمهوری امریکا به شوروی گردیده است.

اولین تفسیری که ازاعلامیه ورشو شد ه‌آنستکه خروشچف مایل‌است به مذاکرات کنفرانس ژنوخاتمه داده شده وکنفرانس سران تشکیل‌شود.

ناظرین سیاسی میگویند که شوروی معتقداست درباره کنفرانس‌سران قبلاموافقت شده‌است واشکالاتی درتشکیل آن موجود نیست.

در عین حال گزارش میرسد که مك میلان در اثر روش سخت شوروی امید خودرا به تشکیل کنفرانس سران ازدست میدهد.

آخرین خبر تا ۴ بعدازظهر

زن کشاورزی سه‌قلو زائید

گزارش آخروقت امروز خبرنگارما از خمین حاکی‌استکه همسر علی‌میرزا یکی‌از کشاورزان قریه «طبیب‌آباد» خمین که‌حامله بود ظهرامروز سه‌قلوزائید نوزادان که هرسه پسر می‌باشند کاملاسالم هستند چون وضع مادی این خانواده کشاورز چندان تعریفی ندارد امید است بآنان‌کمك شود.

منزل پاسبانی بکلی سوخت

طبق‌گزارش آخروقت امروز خبرنگار ماازبابلسر منزل ابوتراب پاسبان بازنشسته شهربانی بابلسر بعلت نامعلومی طعمه حریق گردید ودراین آتش سوزی کلیه اثاثیه وخانه پاسبان‌مزبور بکلی سوخت چون شهرداری بابلسر فاقداتومبیل ووسائل‌آتش نشانی است هیچگونه‌اقدامی برای‌فرو نشاندن آتش میسر نگردید.

دریك تصادف یکنفر مقتول وچهارنفر مجروح شدند

گزارش آخروقت امروز خبرنگار ماازساری حاکی‌استکه اتومبیل سواری شماره ۱۰۷۱۶ برانندگی علی‌اصغر عباسی که‌باچهار نفر سرنشین ازساری بطرف فیروز کوه حرکت میکرد درنزدیکی نکا باکامیون شماره ۲۰۸۱ بشدت تصادف نمود دراین تصادف راننده اتومبیل سواری جان سپرد وسرنشینان آن‌مجروح شدند راننده کامیون نیزمتواری گردید.

یازده‌کیلو تریاك کشف شد

آخروقت امروز خبرنگارماازمشهد اطلاع داد مامورین مبارزه بامواد مخدره شهربانی مشهد طی‌بازرسی ازمنزل رمضان شکرائی یکی‌از اهالی این‌شهرستان مقدار یازده‌کیلوودویست وپنجاه گرم تریاك کشف کردند.

تریاکهای مکشوفه بوسیله مامورین ضبط گردید تابادداره مبارزه با کشت خشخاش تحویل‌شود ورمضان شکرائی نیز بازداشت شد.

بازرسان شاهنشاهی

قبل از عزیمت باستانها بوسیله رادیوو جراید معرفی میشوند

این اطلاعیه امروز ازطرف سازمان بازرسی شاهنشاهی انتشار یافت:

چون دربعضی جراید ملاحظه شده‌که بازرسانی از سازمانهای مختلف دولتی‌جهت انجام ماموریت های مخصوص بشهرستانها فرستاده می شوند اشتباها مامور سازمان بازرسی شاهنشاهی قلمداد میگردند.

لزوما بامتحضار عموم میرساند هیئت‌هائیکه بموجب فرمان‌همایونی ازاین سازمان باستانها فرستاده میشود یك‌هفته قبل‌رئیس هیئت وخط سیرآن بوسیله رادیو وجراید باطلاع عامه میرسد بعلاوه کلیه بازرسانی که‌بطور انفرادی بمنظور بازرسی بشهرستانها میروند دارای کارت مخصوص و حکم ماموریت می باشند. سازمان بازرسی شاهنشاهی

اظهارات مهندس سلطانی راجع به‌تصمیم حزب مردم

صبح امروز خبرنگار ماباآقای مهندس سلطانی عضو فراکسیون‌پارلمانی حزب مردم تماس گرفت ونظر ایشان رانسبت به تصمیم حزب دائر بکنار گذاشتن نامبرده ازحزب سئوال نمود.

آقای مهندس سلطانی درپاسخ خبرنگار ماظهار داشت:

همانطورکه‌آقای علم اظهارنموده‌اند منهم معتقدم که ثبات وقوام حزب بستگی به انضباط دارد وچون ازاتهام وارده خودرا مبرا میدانم نسبت‌برای صادره تقاضای تجدید نظر خواهم نمود وامیدوارم که حزب باکمال‌بینظری بتقاضای تجدید نظرمن واتهام وارده رسیدگی نماید.

انتخاب دانشجوی محلی برای دانشسرای عالی

برای تکمیل کادر آموزشی دبیرستانهای‌شهرستانها وزارت فرهنك‌بکلیه استانها دستور داده تاازمیان دیپلمه‌های کامل متوسطه شهرستانهای تابعه که‌مقیم محل وواجد شرایط باشند به‌تعداد معینی انتخاب وبرای ادامه تحصیل بدانشسرایعالی معرفی نمایند.

مسابقات کشتی مدالهای طلای مجله اطلاعات جوانان

بزرگترین ومهیج‌ترین مسابقات کشتی‌سال که زیرنظر فدراسیون کشتی‌کشور برگزار میشود.

شرح کامل چگونگی برگزاری این مسابقات درشمارهٔ امروز مجله

اطلاعات جوانان

۵ ریال

تقاضا از خوانندگان اطلاعات

کسانیکه در روزنامه اشتباهاتی می بینند یا نظریاتی در اصلاح بعضی مطالب یا شکایاتی دارند میتوانند از ساعت ۸صبح تایك بعد ازظهر باتلفن شماره (۳۰۰۱۱) مطالب خودرا باطلاع آقای جمیدمشهور برسانند.

اطلاعات هوائی

نشریه مخصوص ایرانیان خارج ازکشور

سپید و سیاه

فردا همه ... حتی:

آقای نخست‌وزیر با همه وزراء کابینه

آقایان نمایندگان مجلس شورا وسنا

همه نویسندگان نشریه ها و مجلات

که آقای عباس خلیلی نویسنده مشهور را میشناسند

ازدیدن‌هیکل لخت‌وجالب

ومصاحبه پرمعنی ایشان شلیك خنده را سر میدهند

وهمه این شماره تاریخی‌را نگهداری‌میکنند

مسلما شماره مخصوص فردای‌سپیدوسیاه

بازار سیاه پیدا خواهدکرد

آ ـ ۱۴۶۹۸

اصلاحیه

خبر دیروز روزنامه اطلاعات درمورد مختلسین سازمان چای

در روزنامه اطلاعات دیروز شرحی نوشته شده‌تحت عنوان (مختلسین سازمان چای) باید توضیح داده‌شود که‌این خبرمربوط بسازمان چای وزارت گمرکات و انحصارات که‌از خرداد سال ۳۷ کارچای را در دست دارد نمی باشد. آ ـ ۱۴۷۰۰

امروز گفته شد که:

کلیه کارمندان پیمانی برسمی تبدیل میشوند

اما ماخذ تبدیل عنوان میزان سابقه‌خدمت خواهد بود نه‌میزان حقوق دریافتی

بطوریکه اطلاع‌دادیم دولت در جستجوی راه حل برای‌رفع‌مشکل‌لایحه تبدیل عنوان- کارمندان‌است.

امروز دردنبال نظریاتی که‌باطلاع خوانندگان رساندیم، اطلاع پیدا کردیم که‌گویا راه حل قطعی اینکار اینطور درنظر گرفته شده که هنگام طرح لایحه مزبور در جلسه علنی سنا باپیشنهاد دولت این‌لایحه شامل کلیه کارمندان گردد منتهی ماخذ تبدیل عنوان کارمندان سابقه خدمت و تحصیلات آنان باشد نه حقوقی‌که‌فعلا دریافت میکنند.

زیرا اگر ماخذتبدیل عنوان حقوق دریافتی‌باشد، اکثر کارمندان پیمانی به‌حداکثر رتبه ۹خواهند رسید در حالیکه ممکن است بیش‌از ۲یا۳ سال سابقه خدمت نداشته باشند.

البته تبدیل عنوان کارمندان پیمانی براساس سابقه خدمت و تحصیلات موجب تقلیل حقوق دریافتی نخواهد شد.

خبرنگارما اطلاع‌میدهد که‌اگراین‌تصمیم قطعی شده‌باشد احتمال میرود درجلسه روز شنبه مجلس‌سنا بتقاضای دولت لایحه تبدیل عنوان کارمندان نیز مطرح گردد.

سفیر ایران دربغداد تاهفته آینده بتهران میآید

ممکن است مذاکرات ایران وعراق درتهران آغاز گردد

امروز کسب اطلاع شد که آقای امان اله اردلان سفیر ایران در بغداد تا هفته آینده بتهران می آید. همانطوریکه قبلا باطلاع خوانندگان رساندیم آقای امان اله اردلان با استفاده از مرخصی‌بتهران می‌آید و در مدت اقامت خود در تهران گزارش جامعی از اوضاع سیاسی عراق و تحولات آنکشوربه مقامات مسئول تسلیم خواهد نمود.

آقای اردلان در حدود هشت ماه است که به سفارت ایران دربغداد منصوب شده و در این مدت‌چندین بار با عبدالکریم قاسم و وزیرخارجه آن کشور ملاقات و گفتگو کرده است.

مذاکرات سفیر ایران دربغداد با مقامات مسئول آنکشور پیرامون روابط دو کشور از جمله مسئله شط العرب و ایرانیان مقیم عراق بوده است.

مقامات مسئول عراق همیشه با اظهار حسن نیت انجام مذاکرات برای رفع مسائل موجود بین دو کشور را موکول بفرصت مناسب کرده‌اند. احتمال میرود با آمدن آقای اردلان بتهران و مطالعه گزارش های‌ایشان‌در وزارت‌خارجه زمینه آغاز مذاکرات بین دو کشور فراهم شده و مذاکرات در تهران آغاز گردد.

نشان لژیون‌دونور برای سفیر فرانسه درایران

بنابتصویب هیئت وزیران‌فرانسه آقای «هانری‌رو» سفیر فرانسه درایران بدریافت‌نشان لژیون‌دونور «از در جه کوماندور» نائل‌گشت.

این نشان بمناسبت فعالیتهای آقای رودر تشیید روابط دوستانه بین ایران و فرانسه بایشان‌داده شده است.

کشف یکصدوپنجاه کیلو تریاك

درمنزل معتمد شهر

از شیراز خبرنگار ما تلفنی اطلاع میدهد چند روز قبل‌آقای موسی صادقی یکی از ثروتمندترین افراد اصطهبانات براثر سکته قلبی در شیراز جان سپرد وبلافاصله پس از مرك وی باستانداری فارس اطلاع داده شدکه در منزل شخص مزبور مقادیر زیادی تریاك وجود دارد.

بدستور آقای دکتر پیراسته استاندار استان فارس عده زیادی از مامورین گارد گمرك، سازمان امنیت ومامورین ژاندارمری ونماینده‌دادسرا جهت بازرسی از منزل آقای موسی صادقی باصطهبانات رفتند.

مامورین بلافاصله پس از ورود منزل ویرا محاصره نموده وبا حضور نماینده دادسرا وبازماندگان متوفی منزل مزبور را بازرسی نمودند درنتیجه مقدار یکصدو پنجاه کیلو تریاك خالص وسه قبضه اسلحه و تعداد زیادی فشنك کشف کردند باکشف‌این تریاکها واسلحه‌جریان به استانداری فارس اطلاع داده شد.

آقای دکتر پیراسته استاندار فارس در اینمورد اظهار داشت از این پس در برابر این قبیل افراد که برخلاف مصالح مملکت وخلاف دستوردولت رفتار میکنند بشدیدترین وجهی مقابله خواهد شد.

از کلوب ثریا تا رامسر

ساعت ۶ صبح امروز ۵۰نفر از دوشیزگان عضو کلوب ثریابسرپرستی خانم «علویه»و«امینی» جهت اقامت در اردوگاه رامسر برای مدت ده روز تهران را ترك کردند.

نتیجه آمارگیری میانه

امروز ازطرف اداره آمار عمومی نتیجه آمارگیری حوزه سرشماری شهرستانهان میانه انتشار یافت.

بموجب این‌آمار جمعیت حوزه‌مذکور یکصدوسی وهشت هزار ونهصدو شصت‌وهفت‌نفروجمعیت‌نسبی درهرکیلومترمربع سی‌ویك نفراست. درشهر میانه بیست ویك هزار وصد نفر زندگی میکنند. حوزه سرشماری مذکور دارای دویست ونود دهکده است که هرکدام کمتر از پنجهزار نفر جمعیت دارد.

دراین حوزه چهل وسه هزار نفر افراد ده‌ساله ببالا سرگرم کارهای تولیدی هستند هفتاد در صد ازمردان آن کشاورزی میکنند. چهارده درصد کارهای فنی وصنعتی دارند چهاردرصد فروشنده‌هستند و بقیه کارهای مختلف انجام میدهند.

روزنامه فردا

فردا منتشر میشود

ساعت ۵ دکو دوشنبه

نمایندگی ـ سرای امید

آ ـ ۱۴۷۱۶ ـ ۱ ـ ۳

هتل نادری

مشهد

آ ـ ۱۲۴۷۲

قابل توجه شکارچیان محترم تهران

بمنظور تشکیل سندیکای شکارچیان ایران برای دفاع از حقوق صنفی ازکلیه شکارچیان تهران دعوت میشود بادر دست داشتن پروانه حمل اسلحه درساعت‌شش و نیم بعداز ظهر روز دوشنبه ۴مرداد ماه درمحل باغ‌وحش تهران حضور بهم‌رسانند.

هیئت موسسین سندیکای شکارچیان ایران

قابل توجه بانوان ساکنین شمیران

سالن زیبائی (پر)

تحت نظر خانمهای دیپلمه از بزرگترین

سالن های زیبائی اروپا

نشانی ـ تجریش ـ باغ فردوس ـ مقابل داروخانه فردوس کاشی ۱۴۴

تلفون ۸۶۸۲۵

آ ـ ۱۰۹۷۹ ـ ۱ ـ ۲

آگهی وزارت کشاورزی

وزارت کشاورزی بدینوسیله مواد ۱۹و۲۲ مقررات سهمیه‌واردات سال ۱۳۳۸ مصوبه جلسه مورخ ۳۰ر۲ر۳۸هیئت وزیران‌را جهت استحضار کلیه بازرگانان و واردکنندگان اعلام میدارد.

ماده ۱۹ـ ورود هرنوع دارو و مواد مخدره و مواد سمیه وساکارین ومواد ساکارین دارو بلود و متیلن منوط باجازه وزارت بهداری وتابع مقررات وآئین نامه‌های مربوطه ودر مورد سموم شیمیائی مربوط بدفع آفات نباتی وداروهای مورد استفاده درکشاورزی و دامپزشکی منوط بموافقت قبلی وزارت کشاورزی خواهدبود.

ماده ۲۲ـ ورود دام‌و پرندگان اهلی زنده ـ حیوانات وحشی برای‌باغ وحش (بدون انتقال ارز) زنبور عسل و حشراتی که برای دفع آفات نباتی بکار میرود ـ تخم پرندگان برای اصلاح نژاد ـ نطفه زنده حیوانات و همچنین هرنوع ریشه ـ نشاء ـ پیوند ـ نهال ـ قلمه ـ تخم گل ـ تخم سبزیجات‌وبذرحبوبات وغلات‌وسایر محصولات خام‌کشاورزی منوط باراثه گواهینامه بهداشت و موافقت قبلی وزارت کشاورزی خواهد بود.

خواهشمند است‌درمورد ورود کلیه محصولات و مواد کشاورزی مشروحه فوق‌قبلا بوزارت کشاورزی مراجعه نمایند تااز شرایط‌وقیودیکه برای ورود آنهاباید رعایت شود مطلع گشته ودچار خسارت نگردند.

وزیر کشاورزی

آ ـ ۱۴۷۵۴ ـ ۱ ـ ۲