زدوخورد تروریستها وماموران در تهران

دو تروریست کشته شدند ویک عابر بضرب گلوله تروریستها از پادر آمد

- تروریست های کشته شده در عملیات خرابکاری شرکت کرده بودند
- هویت یکی از تروریست‌هاعلی رحیمی علی‌آبادی اعلام شد

فرمانده سوری نیروهای فلسطین اسیر شد

★ عرفات ژنرال بودیری را اخراج کردوتحویل دادگاه نظامی داد

در صفحه ۲

اطلاعات

چهارشنبه دوم تیرماه ۲۵۳۵
بیست‌وچهارم جمادی‌الثانی ۱۳۹۶
شماره ۱۵۰۴۳ ـ تکشماره ۱۰ ریال

۴۰ صفحه

واقعه حیرت انگیز از نظر علم پزشکی

دختر ۲ ساله قصر شیرینی ناگهان زن کامل شد

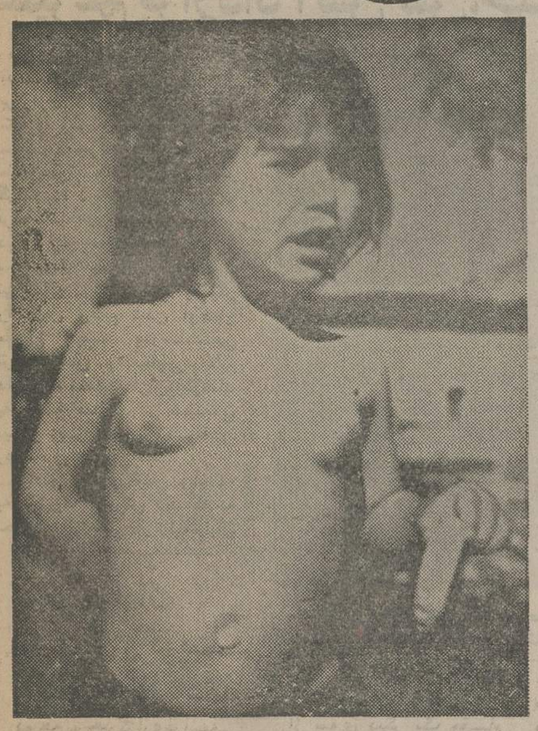

طاهره، ۲ ساله دختر بچه‌ای که وضع جسمانی او حیرت‌پزشکان را برانگیخته است.

این دختر تمام خصوصیات زن بالغ را دارد

●

درمعاینه پزشکی معلوم شد رحم این دختر ۲ ساله به اندازه رحم دختر ۱۴ ساله است

●

پزشکان متخصص : در تاریخ پزشکی چنین موردی سابقه ندارد

در صفحه ۲۹

مدیرعامل توانیر اعلام کرد :

برنامه خاموشی برق تغییر می کند

در صفحه ٤

هفدهمین شماره ویژه‌نامه
۲۸ هزار روز تاریخ ایران و جهان

امروز در صفحات : ۱۷ـ ۱۸ـ۱۹ـ ۲۰ـ۲۱ـ ۲۲ـ ۲۳ و ۲۴ ضمیمه ویژه‌نامه

- مقاله سید ضیاءالدین طباطبائی که ٦٥ سال قبل نوشته است
- فارسی شکر است
- کاریکاتور های مشروطیت در مطبوعات مشروطیت

بموجب لایحه جدید

دانشجویان شبانه وام میگیرند

در صفحه ٤

نشانی دقیق ۲۷۴ مرکز صدور شناسنامه بهداشتی

درصفحه ۲۹

تیراندازی ماموران و خرابکاران در عباس آباد مقابل این مغازه صورت گرفت اثرات گلوله روی شیشه مغازه دیده میشود. درصفحات ۳و ٤

دریا برای شنا مساعد نیست

در صفحه ٤

سئوالات اساسی کنکور اعزام دانشجو دریك صفحه کامل

صفحه ۲۳

ترانسفرماتور فلورسنت المپیا
ساخت آلمان استاندارد شده
با ضمانت ده ساله
در تمام الکتریکی‌های معتبر موجود میباشد

VDE

المپیا ساخت آلمان Olympia

قابل توجه وزارتخانه‌ها وموسسات ونیروهای مسلح شاهنشاهی به صفحه نیازمندیها مراجعه شود.

اطلاعیه
برنامهٔ حمایت از خانواده‌های بی سرپرست

تعدادی از داوطلبان‌خدمات اجتماعی با صرف اوقات فراغتشان سرپرستی خانواده های بی‌سرپرست را تقبل کرده‌اند.
آگاهی مردم از وجود برنامه حمایت از خانواده های بی سرپرست سبب گردید که تعداد کثیری از داوطلبانی‌که فقط با صرف‌اوقات فراغتشان میتوانند سرپرستی خانواده های بی سرپرست را عهده‌دار شوند در یکصد شهرایران به واحد های حمایت از خانواده های بی‌سرپرست مراجعه و نیت‌نیك‌خویش را اعلام نمایند.
بدینوسیله ضمن تشکر از این داوطلبان نظربااینکه‌سرپرستی‌وهدایت فرزندان خانواده ها امر بسیار مهم‌و از هدفهای‌اصلی این برنامه است به اطلاع عموم داوطلبان می‌رساند که واحد های این برنامه در یکصد شهر ایران آماده‌اند تا این قبیل خانواده‌ها را جهت سرپرستی‌به‌شمامعرفی‌نمایند

فوتبال

تیم ملی شوروی «زیر ۲۳ سال»
جمعه ۴ تیرماه ۲۵۳۵
یکشنبه ۶ تیرماه ۲۵۳۵
(ساعت ۶ بعدازظهر)
تیم ملی ایران

ورزشگاه بزرگ آریامهر

درآگهی دعوت مجمع عمومی عادی شرکت‌تعاونی شرکت‌های ساختمانی درشماره دیروزبجای بیستم تیرماه بیست ودوم درج شده که بدینوسیله اصلاح می گردد.
آ ـ ۱۱۳۵٦

آگهی

چک شماره ۳۲۹۳۵۱ بانک تهران شعبه تخت جمشید بمبلغ ۳ میلیون ریال از حساب جاری ٤۹۱۵۰۸شرکت خدماتتوریستی بندر عباس بحواله کرد اینجانب مهدی صبوری مفقود گردیده‌از بابنده تقاضا دارد چک رابه‌دفتر میل صبوری واقع در خیابان پهلوی جنب هتل میامی تسلیم و مژدگانی خودرادریافت‌دارد.
۱ـ۲ آ ـ ۱۱۱۳۹

جناب آقای غلامرضا عابدینی
بااندوه وتاسف فراوان مصیبت‌واردہ را بجنابعالی وخانواده محترم تسلیت عرض می‌نمائیم.
شرکت سهامی خاص کامراد

جناب آقای غلامرضا عابدینی برادر عزیز
باتاسفی فراوان مصیبت وارده را بحضرتعالی و بانو تسلیت عرض نموده بقای عمر وسلامت شما را از درگاه خداوند مسئلت می‌نماید.
عبدالحمید راهبی

جناب آقای مهندس تومی فروندلیش
بانهایت تاسف درگذشت پدر گرامیتان را تسلیت عرض می‌نماید.
شرکت ساختمانی بند

دوست گرامی جناب آقای فرخ فرخ‌مهر
بانهایت تاسف درگذشت ناگهانی پدر عزیزتان‌را تسلیت گفته سلامتی وسعادت بازماندگان را از خداوند متعال مسئلت دارد.
دکتر مهران مستعان

خانواده‌های: زاهدی. میرباقری. نشاط. تقی‌پور. مصباح. توسلی. موسوی کبیری. خردپیر. کیوان. نیاکان. شاملو. کلباسی. اشتری. نواب. ابراهیمی. مهدوی. مقدس. صادقی. امینی. گوهری. شایگان. صرافزاده. ولی‌زاده. عبدالهی.
بااندوه فراوان درگذشت نابهنگام شادروان حسین زاهدی را باطلاع دوستان و آشنایان میرسانند. مجلس ترحیم آن مرحوم روز پنجشنبه سوم تیرماه در خانقاه صفی علیشاه ازساعت ۱۲ الی ۱٤ منعقد میگردد.

جناب آقای سیف‌اله قاسمی
بانهایت مسرت ارتقاء درجه آنجناب را تبریک‌گفته توفیق روزافزون شمارادرراه‌منویات ذات اقدس‌شهریاری بهمیهن عزیز ازخداوند خواستارم.
یزد ـ نصراله قدیری

جنابان آقایان عبدالرحیم و حسین عطارزاده
بانهایت تاسف مصیبت وارده را تسلیت عرض‌نموده وبقای عمر جنابعالی و آن خانواده محترم را از درگاه خداوند مسئلت مینماید.
مسعود نجومی

جناب آقای مهندس تومی‌فرندلیش
درگذشت پدر بزرگوارتان را از صمیم قلب تسلیت گفته امیدواریم مارادرغم خود شریک بدانید.
هیئت مدیره شرکت ساختمانی فریام

جناب آقای منیرالدین مدنی
بانهایت تاسف درگذشت همسر ارجمندتان را تسلیت عرض نموده بقاء عمر و سلامت جنابعالی وعموم بازماندگان آن مرحومه را از خداوند متعال مسئلت مینمائیم.
اتحادیه هتلداران شهرستان ساری

بیاری خداوند بزرك درپرتو توجهات ولی عصر(ع) و درسایه شاهنشاه عدالت گستر ایران
نمایشگاه اتومبیل و تالار پذیرائی سیاره
در تاریخ ۱۰ تیرماه ۲۵۳۵ شاهنشاهی درسه‌راه ژاله افتتاح میگردد از کلیه دوستان وآشنایانیکه بطریقی در تجدید بنای ساختمان کوشش و همکاری کرده‌اند سپاسگزارم. امیداست دربرگزاری جشنهایتان صمیمانه‌تر از پیش خدمتگزار باشم.
رضا یوسفی

جناب‌آقای احمد اکبری شهردار محبوب اهواز
انتخاب شایسته آن چهره لایق و خدمتگزار شاه‌و مردم را صمیمانه تبریک وتهنیت عرض مینمایم.
علی صالحی‌زاده مدیر رستوران خیام

بدینوسیله فوت خواهر و مادر عزیزمان بانوحکیمه‌نامی بزرگ خانواده نامی را باطلاع دوستان و آشنایان میرساند. بنابوصیت آن مرحومه هزینه مجالس ختم به مصرف امور خیریه خواهد رسید.
دکتر نادر نامی
عطیه داودزاده. زینت نامی (مقیم). پروین نامی (نفیسی). بتول نامی (نویدی). امین اقدس نامی (داداش زاده). عبدالحسین نامی. دکتر فروغ نامی (میلانی). مهین نامی (طسوجی).

اطلاعیه
شرکت ایران سکنا
دفتر فروش آپارتمان ها و سوپر مارکت و مغازه ها و شرکت ایران سکنا به محل جدید واقع در نبش خیابان شیراز و دانشور (ونك) منتقل شد. تلفنهای ٦٨٦٩١٤ تا ٦٨٦٩٢١
جوابگوی سئوالات شماست

چلوکبابی علی بابا
واقع در خیابان پهلوی واگذار میشود تلفن ۸۹۳۱۸۰

قابل توجه مرغداران تهران
شرح در صفحه ۱۵

کارخانه‌صدف استخدام‌می نماید
شرح در صفحه نیازمندیها

آگهی استخدام
بانك مرکزی ایران در نظردارد تعدادی لیسانسیه از طریق‌امتحانات‌کتبی‌ومصاحبه استخدام نماید.
شرح در صفحه ۷

جناب آقای رضا قلی حاجیان
ارتقاء درجه جنابعالی را از صمیم قلب تبریک عرض نموده موفقیت شما را درراه خدمت به شاهنشاه آریامهر و میهن‌عزیز آرزومندم.
حاجی نیما ـ اسپکتان

آگهی پذیرش دانشجو در مرکز آموزش فنی شیراز
شرح درصفحه ۲٦

کنفرانس پزشکی
جناب آقای دکتر محسن ضیائی‌استاد دانشگاه تهران و رئیس دانشکده علوم تندرستی روز شنبه پنجم تیر ماه ساعت ۱۱½ صبح در سالن کنفرانس مرکز پزشکی رضا پهلوی‌درباره (ایده های جدیدی در مورد ارتباط مادر و نوزاد)سخنرانی خواهند نمود.
حضور کلیه پزشکان آزاد میباشد
رئیس مرکز پزشکی رضاپهلوی ـ دکتر حسین قریب

کمونیستها در انتخابات شهرداری رم پیروز شدند

رم‌ـ رویتر ـ آسوشیتدپرس‌کمونیستهای ایتالیادیروزجای دموکراتهای مسیحی دست راستی را بعنوان بزرگترین حزب سهیم در شورای شهرداری رم گرفتند و با این پیروزی که در انتخابات پرپروز بدست آوردند یکی از مهمترین مواضعی را که برای نزدیک شدن بـه قدرت فرمانروایی کردن بر ایتالیا وجود دارد به تصرف خـود درآوردند . حالا ممکن است یک کمونیست شهردار شهر پاپ ها شود البته پیروزی حزب کمونیست در شورای شهرداری رم هنوز هم بقدری نیست که کفایت کند تا کمونیست ها به تنهائی اکثریت کلی را در اداره امـور پایتخت ایتالیا بدست آورند . باوجود این پیش‌بینی میشود که احتمالا یک دستگاه اداره کننده کمونیستی برای اداره امور رم تشکیل خواهد شد در اغلب شهر های بزرگ دیگر ایتالیا نیز کاندیداهای حزب کمونیست و متحدین آن از سایر گروههای دست چپی ایتالیا ـ در انتخابات شورا های شهرداریها به پیروزی رسیده‌اند.

حزبی که در انتخابات شورای شهرداری رم پیروز شود طبق تجربه‌ای که از پایان جنگ دوم جهانی‌تاکنون مشاهده شده است در وضعی ایده‌آل قرار خواهدگرفت تا عملا دامنه نفوذ خود را درسراسر ایتالیا بسط دهد و تا حدود زیادی در اداره کردن امور کشورشریک شود .

این‌نکته‌نشان میدهد که اهمیت پیروزی حزب‌کمونیست در شورای شهرداری رم تاچه‌اندازه است در حدود۲۰ هزار نفر دیروز در برابر مقر حزب کمونیست ایتالیا در رم تظاهراتی برپا کردند و پیروزی حزبشان را در انتخابات شهرداری رم جشن گرفتند .

تظاهرکنندگان شعار میدادند که : رم سرخ استو ایتالیا نیز سرخ خواهد شد » . حزب کمونیست ۳۰ کرسی یعنی ۹ کرسی بیشتر از آنچه که قبلا داشتدر شورای شهرداری رم بدست آورده است . دموکراتهای مسیحی گرچه بنوبه خود شش کرسی‌جدید در این‌شورا بدست آورده‌اند ولی تعداد کل کرسی های آنان از۳۷ تجاوز نمیکند .

سوسیالیستهای‌ایتالیایی‌که‌در انتخابات پارلمانی نیز شکست های تازه‌ای خورده‌اند در شورای‌شهرداری رم نیز یک کرسی از دست دادند ولی رادیکالها و چپ‌های افراطی هرکدام یک کرسی جدید تصاحب کردند . تعداد مجموع کرسیهای متعلق به احزاب دست چپی ایتالیا در شورای شهرداری رم که جمعا هشتاد کرسی دارد اکنون به ۳۸ کرسی رسیده است .

مانند انتخابات شورای شهرداری رم نیز بزرگترین بازندگان را احزاب کوچک مرکز (سانتریست) و دست راستی تشکیل میدهند . بعنوان نمونه حزب دست‌راستی افراطی نئوفاشیست (نهضت اجتماعی) پنج کرسی از۱۳ کرسی سابق خود را در شورای شهرداری رم از دست داده است و اکنون تنها ۸ کرسی در اختیار دارد .

پیروزی دمکراتها درسنا

دموکراتهای مسیحی براساس نتایجی که از انتخابات ایتالیا در هفته جاری بدست آمده است .نقش قدیمی‌خودرا بعنوان حزبی که‌دارای وظایف رهبری دولت‌باشد مانند ۳۰ سال گذشته حفظ خواهند کردولی برای آنان مقاومت کردن در برابر فشار نیرومندی که حزب کمونیست ایتالیا باهدف شریك شدن در دولت اعمال میکند بیش‌از پیش دشوارتر خواهدشد .

در سنای ایتالیا تاحدود زیادی باین دلیل که‌برخلاف مقررات مربوط به مجلس نمایندگان ایتالیائی های جوان۱۸ تا ۲۵ ساله حق‌رای دادن ندارند ـ حزب دموکرات مسیحی توانسته است برکمونیستهاپیشی گیرد .

انتخابات پارلمانی ایتالیا در هفته جاری به‌عقیده‌بسیاری از صاحبنظران سیاسی نوعی مراجعه به‌آراء عمومی‌مردم ایتالیا برای تعیین کردن تکلیف کمونیسم ایتالیایی بوده است . همین اشخاص مضافا عقیده دارند که حزب کمونیست ایتالیا پیروزیهای خیره‌کننده‌ای راکه‌در انتخابات این هفته بدست آورده مرهون تاثیر ضرباتی است که بردموکراتهای مسیحی وارد شده است. پریشانی وضع اقتصادی ایتالیا و مخصوصا گرانی روز افزون هزینه زندگی و بیکاری و همچنین متهم‌شدن‌بسیاری‌ازسیاستمداران سرشناس دموکرات مسیحی به‌فساد ورشوه خواری وبه‌ستوه آمدن ملت‌ایتالیا از تمام این نابسامانیها مهمترین عواملی است که از یکطرف مواضع دموکراتهای مسیحی رادچار تزلزل کرده و از طرف دیگر برمحبوبیت کمونیستها افزوده است اگر درانتخابات این دوره میلیونها نفر دیگر از مردم ایتالیا به‌طرفداران حزب کمونیست پیوسته‌اند تاحدود زیادی باین‌دلیل است که ملت ایتالیا دیگر خواستار تغییری در وضع کشورخویش است که آنرا چاره‌ناپذیر میداند .

در اینحال انریکوبرلینگوئر رهبر حزب کمونیست‌ایتالیا دیروز ضمن تجلیل از نتایج انتخابات گفت که بدون‌شك اندرزها و اخطار های اسقف های کاتولیك به‌رای دهندگان ایتالیایی دایر براینکه ازرای‌دادن‌به حزب کمونیست‌خودداری کنند یکی از عواملی بوده‌که در تعیین نتایج انتخابات‌تاثیر داشته است.

از وقایع دیگر انتخابات ایتالیا برگزیده شدن دونفر از اعضای خانواده معروف «انجلی» ها ـصاحبان کارخانه‌های عظیم‌اتومبیل سازی فیات به‌نمایندگی پارلمان است .علاوه براین یك‌ژنرال سابق ارتش دو روزنامه‌نگار کاتولیك‌ویکی از صاحب منصبان عالیمقام وسابق بازار مشترك اروپا از جمله شخصیتهای غیرکمونیستی هستند که با آراءطرفداران حزب‌کمونیست به‌پارلمان ایتالیا راه یافته‌اند .

«اومبرتوآنجلی» برادر «جیووانی آنجلی » رئیس موسسه فیات بعنوان یك کاندیدای دموکراتهای مسیحی واردپارلمان شده وخواهر وی«سوزانا» از طرف رای دهندگان حزب‌جمهوری خواه انتخاب گردیده است ضمنا برای اولین بار سه‌دانشمند ایتالیایی نیز به عضویت سنای این کشور درآمده‌اند که‌دو نفر از آنان را حزب کمونیست به‌پیروزی رسانده و نفرسوم کاندیدای حزب دموکرات مسیحی بوده است .

پیروزی حزب دمکرات مسیحی

آمینتوره فانفانی رهبر حزب دمکرات مسیحی (نفر وسط) به خبرنگاران اظهار میدارد که حزب او در انتخابات برکمونیست ها پیروز شده است . عکس رادیوئی آسوشیتدپرس

علیرغم قرارداد آتش بس،جنگ در لبنان بشدت ادامه دارد

بیروت‌ـ خبرگزاری فرانسه‌ـ بیست وچهار ساعت پس از برقراری آتش‌بس بین‌نیروهای سوریه وقوای‌ترقیخواهان نبرد میان ترقیخواهان چپ‌گرا و فالانژهای محافظه‌کار از سر گرفته‌شد. درحومه‌شرق بیروت اردوگاه «تل‌زعتر» از بامداد دیروز زیر آتش توپخانه و سلاحهای‌سنگین دیگرقرارداشت. نیروهای درگیر متقابلا یکدیگر را عامل وخیم شدن اوضاع معرفی میکنند فرماندهی ترقیخواهان وفلسطینی‌هااعلام داشت‌که محافظه‌کاران‌میکوشند به‌منطقه صنعتی در نزدیکی دیروز زیر آتش توپخانه و اردوگاه زوعتر رخنه‌کنند.

رادیو صدای لبنان وابسته به فالانژها گزارش داد که به تحریک فلسطینی‌هاوچپ‌گرایان نبرد در بخش زعتر ازسرگرفته شده است .

از سوی دیگر یک مقام نظامی اظهار داشت واحدهای زره‌پوش سوریه همچنان در جبل لبنان واقع در بیست‌کیلو متری جنوب شرقی بیروت موضع گرفته‌اند. در حالی که بموجب قرارداد فلسطین و سوریه قرار است واحد های تانک سوریه از این منطقه عقب‌نشینی کنند .

راه بین‌المللی بیروت‌ـ دمشق نیز همچنان در کنترل واحد های زره‌پوش سوریه است تاکنون کوچکترین نشانه‌ای‌که حاکی از تصمیم سوریه به عقب‌نشینی از لبنان باشد دیده نشده است. حتی در فرودگاه بین‌المللی بیروت که واحدهای کلاه سبز لیبی مستقر شده‌اند نیروهای سوریه مواضع خود را ترک نگفته‌اند .

قرار است رفت وآمد هواپیما ها به‌فرودگاه از امروز از سر گرفته شود .

خبرنگار خاورمیانه از قول محمود ریاض گزارش داد که واحدهای سودانی ، عربستان سعودی و سومالی آماده‌اندبه پیشقراولان نیروهای کلاه سبز بپیوندند .

ریاض اضافه کرد که یک فرماندهی مختلط‌عربی بزودی در فرودگاه بین‌المللی بیروت مستقر خواهد شد .

دیروز یک کاروان از اتباع بیگانه بوسیله شش اتوبوس لبنان را بسوی‌دمشق ترک‌گفت.

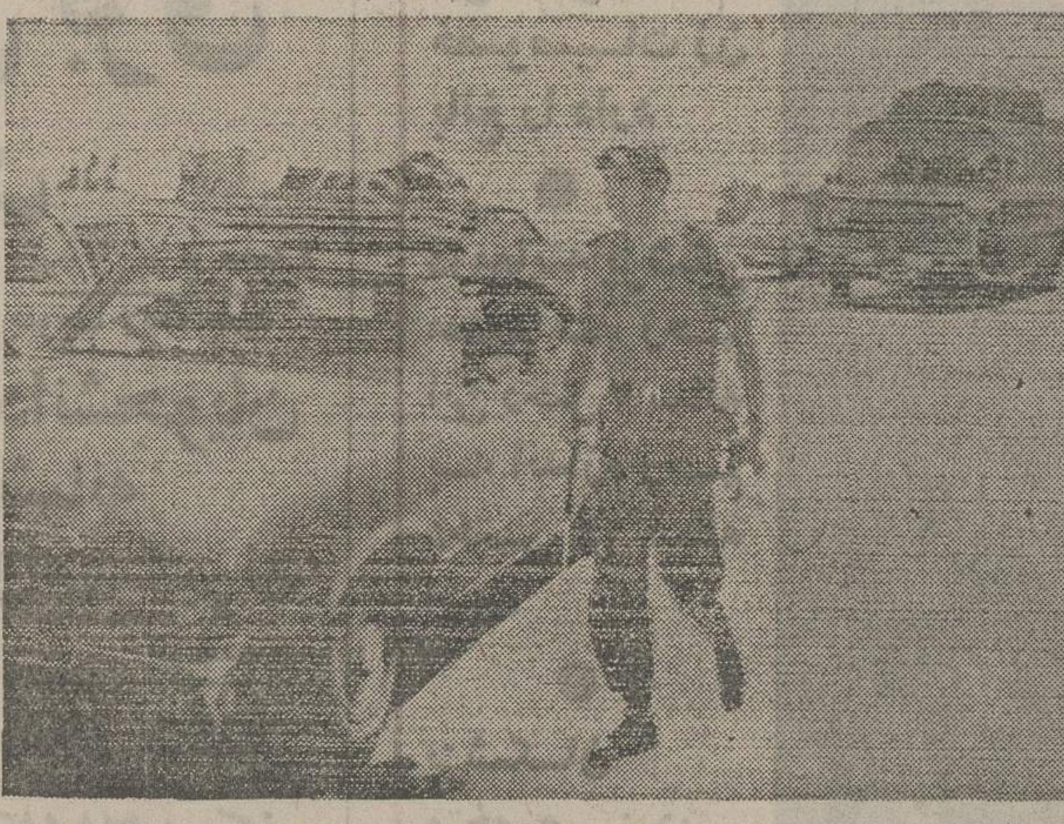

یک افسر لیبیائی عضو نیروی‌صلح عرب که وارد لبنان‌شده‌است‌در کنار کاروان اتومبیل هـای انگلیسی که از لبنان خارج مـی‌شوند . عکس رادیوئی آسوشیتدپرس

عرفات ، فرمانده سوری ارتش فلسطین را برکنار کرد

نیکوزیاـ آسوشیتدپرس‌ـ رادیو لبنان که درکنترل مسلمانان دست چپی این کشور قراردارد دیشب دریک سخن‌پراکنی‌گزارش داد که‌یاسرعرفات رئیس سازمان آزادیبخش فلسطین سرتیپ‌«مصباح بودیری» را ازریاست ستاد فرماندهی ارتش‌آزادی بخش فلسطین برکنار کرده وخود بطور موقت ـ مستقیما جای افسر مذکوررابعنوان فرمانده‌ارتش هشت هزار نفری آزادیبخش فلسطین‌گرفته‌است .

رادیو لبنان گفت‌که‌عزل سرتیپ بدیری‌اقدامی برای اجابت کردن خواستهای افسران ارتش آزادیبخش فلسطین ومضافا معلول ظهور عوامل تازه‌ای در صحنه سیاست دنیای عرب وبالاخره‌به پیروی از مفاد قطعنامه‌ها و تصمیمات کمیته‌اجرائیه سازمان آزادیبخش فلسطین بوده است . بدیری پس از معزول شدن از فرماندهی ارتش آزادی بخش فلسطین از تمام وظایف خود خلع شده وبه ارتش سوریه بازگردانده شده است .

روزنامه الاهرام نوشته است که‌یاسرعرفات دستور داده ژنرال «بودیری»باتهام تمرد دردادگاه نظامی محاکمه شود، بودیری که دوش بدوش سوریه با فلسطینی‌ها می‌جنگید اخیرا اسیر فلسطینی‌ها شد .

سفر سادات به عراق وکویت بتعویق افتاد

دوحه ـ خبرگزاری‌فرانسه‌ـ پرزیدنت انورسادات بعد از ظهر دیروز از ریاض وارد دوحه شدوضمن نطق‌کوتاهی اظهار داشت این کاملا یک امر طبیعی است که پس از دیدار از ایران بابرادرانم در منطقه پیرامون مسائل ملت عرب و توطئه هائی که این ملت را تهدید میکند تبادل‌نظر کنم سادات‌ضمن‌بحث از روابط بین کشور های عربی تاکید کرد که وضع همکاری‌کشور های عربی خوب است و در اصول این همکاری هیچگونه اختلافی وجود ندارد و تنها درباره جزئیات اختلاف نظر هائی وجود دارد .

پرزیدنت سادات دیشب‌پس از گفتگو در باره آخرین تحولات اوضاع خاورمیانه با شیخ خلیفه بن‌حمدال‌ثانی امیر قطر بامداد امروز دوحه را بسوی ابوظبی ترک گفت .

ازسوی دیگر خبرگزاری خاورمیانه‌گزارش داد پرزیدنت سادات برنامه دیدار ازکویت و عراق را لغو کرد

معاون وزارت خارجه امریکا سفیر موقت امریکادر لبنان شد

اینديانا‌پولیس ـ رویتر ـ جرالدفورد رئیس جمهوری آمریکا اعلام کرد که تصمیم گرفته ست « تلکوت سیلی » معاون دوم وزارت خارجه آمریکا راکه یکی از دیپلماتهای ارشد این وزارتخانه است برای اداره‌موقتی‌امور سفارت آمریکا در لبنان به بیروت بفرستد .

سیلی در این مقام جای خالی فرانسیس ملوی سفیر سابق آمریکا را که چند روز پیش ربوده شد و به قتل‌رسید خواهد گرفت . سخنگوی‌کاخ سفیددیروزاعلام کرد که‌سیلی‌ دیپلماتی که کارشناس مسائل آمریقایی است و مدتی نیز سفیر آمریکا درتونس‌بوده‌است هرچه زودتر روانه بیروت خواهد شد .

سخنگوی کاخ سفید گفت‌که رئیس جمهوری و وزیرخارجه آمریکا ـ هنری‌کی‌سینجر ـهر دو عقیده داشتند که فرستادن هرچه زودتریکدیپلمات ارشد امریکایی به بیروت‌برای‌اشغال کردن جای فرانسیس ملوی مقتول ضروری بوده است .

ازطرفدیگر در بیروت اعلام‌شددیروز یک کارمند بلند پایه سفارت آمریکا در لبنان بافاروق قدومی رئیس قسمت سیاسی سازمان آزادی بخش فلسطین ملاقات ومذاکره کرده است . مذاکرات که در بخش ترقیخواهان‌بیروت‌درخانه یک شخصیت سیاسی لبنان انجام شده در اطراف تحقیقاتی کـه سازمان آزادی‌بخش فلسطین درباره کشته شدن فرانسیس ملوی سفیر امریکا و وارینگ مشاور اقتصادی سفارت بعمل آورده دور میزده است .

امریکا وشوروی ، از نتـایج انتخابات ایتالیا استقبال کردند

رم‌ـ خبرگزاری فرانسه ـ پیروزی کمونیستها در انتخابات ایتالیا وموفقیت حزب دموکرات مسیحی‌در حفظ موفقیت خود بعنوان حزب سیاسی بزرك آن کشور در سراسر جهان عکس‌العمل گسترده‌ای پیدا کرده است جرالدفورد‌رئیس‌جمهوری‌آمریکادرتفسیر انتخابات ایتالیاگفت نتایج این رای‌گیری فرصتی برای حفظ حکومت دموکراتیك دراین کشور بوجود آورده‌است.

در پاریس هنری‌کی‌سینجر وزیرامور خارجه آمریکا اظهار داشت نتایج انتخابات ایتالیا وضع این کشور را بطور کامل روشن نکرده است و مشکلات‌اساسی آن همچنان باقی است.

دیپلماتها درمرکز ناتو دربروکسل گفتند حکومت های عضو اتحادیه اتلانتیک از اینکه رای دهندگان ایتالیائی قدرت حزب کمونیست را به نحو غیر قابل کنترل افزایش نداده‌اند خرسند هستند امااز‌پیروزی های کمونیست ها و از دورنماهای یك دوره طولانی‌ابهام سیاسی واحتمالا بی‌ثباتی درایتالیا نگران هستند.

در مسکو کمیته مرکزی حزب کمونیست شوروی پیروزی کمونیستهای ایتالیا را در انتخابات اخیر بکمیته مرکزی حزب کمونیست ایتالیا تبریک گفت .

در پیام حزب کمونیست شوروی خطاب برهبران کمونیستهای ایتالیا گفته شده پیروزی شما پیروزی همه نیروهای ترقیخواه ودموکراتیك علیه ارتجاع و نژاد پرستی است.

درواتیکان دربار پاپ بطور کلی از نتایج‌انتخابات ایتالیا اظهار رضایت کرداما اعلام‌کرد در برابر پیروزیهائی که کمونیست ها بدست آورده‌انددموکرات های مسیحی باید در تحقق بخشیدن به‌ارمان رای دهندگان ایتالیا تلاش بیشتری انجام دهند .

پاپ پل ششم بدقت از رادیو تلویزیون دفتر خود نتایج انتخابات را تعقیب میکرد .

روزنامه نیویورك تایمز در تفسیر نتایج‌انتخابات ایتالیا نوشته است دموکراتهای مسیحی تا حدی با تبلیغاتی که در باره خطرروی‌کار آمدن کمونیستها انجام دادند توانستند مقام خودرا بعنوان بزرگترین حزب ایتالیا حفظ کنند اما در شرایط کنونی نیز حکومت کردن به ایتالیا دشوار خواهد بود.

۱۰۰۰ نفر از شورشیان افریقای جنوبی بازداشت شدند

ژوهانسبورگ‌ـآسوشیتدپرس آرامشی که‌دیروز درافریقای جنوبی به‌چشم خوردمقامات این کشور را به پایان یافتن وخیمترین شورش نژادی تاریخ آن‌که‌هفته گذشته‌آغاز گردید وشش‌روز ادامه‌یافت امیدوارتر کرده است .

در این شورش طبق‌آمار های رسمی حداقل ۱۴۰ نفر کشته و در جریان سرکوبی شورشیان سیاه پوست‌صدها نفر دیگر زخمی و نزدیک به یکهزار نفر بازداشت‌شده‌اند.

اخبار کوتاه جهان

سالیوت ۵ در مدار زمین

● مسکو ـ خبرگزاری‌فرانسه ـ شوروی یك‌ایستگاه‌علمی جدید بفضا پرتاب کرد . خبرگزاری شوروی‌گزارش داد «سالیوت۵» با موفقیت در مدار زمین قرار گرفته است حداکثرفاصله‌سالیوت از زمین ۲۶۰ کیلو مترو حداقل آن ۲۱۹ است .

ایستگاه فضائی شوروی در ۸۹ دقیقه یك بار بدور زمین میگردد .

نابودی نوار های کاخ سفید

● سان‌انتونیوـ آسوشیتدپرس ـ جان کانالی فرماندار‌سابق تکزاس دیروز در یـك کنفرانس مطبوعاتی اظهار داشت که وی به ریچارد نیکسون رئیس جمهوری سابق آمریکا در زمـان زمامداریش توصیه کـرده بودکه حتما نوارهایی را کـه از گـفتگـو هـای خصوصی‌اش در کاخ سفید پر کرده است معدوم‌کند

یك پزشك اتریشی برای معالجه مائو به پکن‌رفت

● وین ـخبرگزاری فرانسه‌ـ روزنامه کوریه «چاپ وین نوشت یکی از پـزشکان معروف اتریشی «والتر بیر کمایر» برای‌معاینه‌پرزیدنت مائوتسه تونك به پکن رفته است ، این خبر هنوزاز طرف‌مقامات رسمی‌اتریش تایید نشده است .

باحضور نخست‌وزیر مصر و سوریه

کنفرانس ۴ جانبه ریاض امشب تشکیل میشود

قاهره ـخبرگزاری فرانسه‌ـ روزنامه الاهـرام گـزارش داد نخستین جلسه چهارجانبه‌ریاض ازامشب در ریاض آغاز بـکار میکند. ممدوح سالم نخست‌وزیر مصر بامداد امروز قاهره رابه سوی ریاض ترک گفت . در این جلسه‌علاوه برنخست‌وزیران سوریه و مصر نخست وزیران کویت و عربستان سعودی نیز شرکت دارند . محمود ریاض‌که اکنون همراه با پرزیدنت سادات از کشور های خلیج‌فارس دیدن میکندنیز برای‌شرکت درمذاکرات چهارجانبه بریاض خواهد رفت.

ناظران سیاسی در قاهره‌اظهار داشتند رهبران مصر علیرغم‌میل باطنی و باکراه در کنفرانس ریاض شرکت میکنند آنها امروز به ریاض میروندزیرا چاره‌دیگری ندارند هدف این کنفرانس که نتیجه تلاش های طولانی کویت وعربستان سعودی است از بین بردن اختلافات مصر وسوریه است ولی آیا مذاکرات در این باره به‌نتیجه خواهد رسید ؟

کنفرانس چهارجانبه قرار بود درماه مه تشکیل شود ولی در آخرین لحظه بتعویق افتاد واز آن پس دراوضاع منطقه‌تغییرات زیادی روی داده .

مصر دیپلمات های سوری را از قاهره اخراج کرده ودیپلمات های مصری را از دمشق فرا خوانده است .

علت این اقدام مصرورودنیرو های سوریه به لبنان بود و حمله به شفارت مصر در دمشق بود . ورود نیرو های سوریه‌به لبنان فرصتی بدست دستگاه های تبلیغاتی مصر داد تا رژیم دمشق را متهم کنندکه میخواهدسازمان مقاومت فلسطین را از بین‌ببرد.

دیشب در کویت اعلام شد که بجای جابرالاحمد ولیعهد و نخست وزیر کویت که بعلت بیماری در اتریش بسر میبرد شیخ صباح الاحمد وزیر امور خارجه کویت‌در کنفرانس ریاض شرکت خواهد کرد .

محافل سیاسی کویت امیدوارند کنفرانس نخست وزیران مصر و سوریه بتواند مقدمات دیدار رهبران مصر و سوریه‌را فراهم کند .

دیروزدر آستانه تشکیل‌کنفرانس پرزیدنت انورسادات با رهبران عربستان سعودی ملاقات کرد.

کلاسهای موسیقی فشرده ۳ماهه
زیر نظر عطاالله خرم
تعلیم ارگ . گیتار . پیانو . بنتور . جاز و آواز و سایر ادوات موسیقی
برای دانشجویان و دانش‌آموزان
سازمان آپولون شاهرضا . چهارراه پهلوی
تلفن : ۶۶۵۶۱۶ ثبت نام همه روزه

خون رایگان

سازمان ملی انتقال خون ایران

که سازمانی عام‌المنفعه و تحت‌ریاست‌عالیه‌علیاحضرت شهبانو میباشد

در اجرای منویات ملوکانه نسبت‌به تعمیم و گسترش برنامه‌های‌رفاهی خونهای اهدائی مردم را پس از انجام‌آزمایشات ایمنی بطور رایگان دراختیار بیماران‌نیازمند در بیمارستانهائی که‌در تهران با سازمان همکاری دارند قرارمی دهد بنابر این بیمارستان هائی که‌از خونهای این سازمان استفاده مـی کنند حق مطالبه وجهی بابت‌خون از بیماررا نخواهندداشت تنهاهزینه‌انجام‌خدمات کراسمچ (تطبیق‌گروه خون)وگروه‌بندی‌خون بیمار که طبق‌تعرفه و مقررات وزارت تندرستی ورفاه اجتماعی تعیین‌گردیده توسط بیمارستانها از مصرف کننده دریافت میشود . سازمان ملی انتقال خون ایران

دعوتنامه

برای‌صاحبان سهام‌شرکت‌سهامی دشت مرغاب

(شرکت سهامی خاص)

نظر به اینکه مجمع عمومی عادی صاحبان سهام شرکت بمنظور اتخاذ تصمیم در اموری‌که ذیلا شرح داده شده‌درساعت ۹ونیم صبح روز سه‌شنبه پانزدهم تیرماه سال ۲۵۳۵ در محل شرکت واقع در خیابان کاخ شمالی شماره ۱۰۴ بین بزرگمهر و تخت جمشید تشکیل می گردد از سهامداران محترم دعوت‌میشود که دراین جلسه شرکت فرمایند .

دستور مجمع عبارت است از:
۱ـ استماع گزارش هیئت مدیره و گزارش بازرس .
۲ـ تصویب ترازنامه و حساب سودو زیان سال ۱۳۵۴
۳ـ انتخاب اعضای اصلی و علی‌البدل هیئت مدیره .

استخرهای آماده برای کودکان

★ ساخت آمریکا و فرانسه
★ بهداشتی
★ بدون احتیاج بکندن زمین
★ نصب حداکثر یك ساعت
★ قابل حمل و نقل
★ در اندازه های مختلف
★ بهاء از ۷۰۰۰ ریال الی ۷۷۴۰۰ ریال
★ بهترین هدیه برای فرزندان دلبند شما در تابستان گرم.

نماینده انحصاری : شرکت پرداس ـخیابان بزرگمهر شماره ۲۰
تلفن های ۶۶۵۸۹۳ ـ ۲۳۳۲۶۷ ـ ۲۳۷۶۳۳

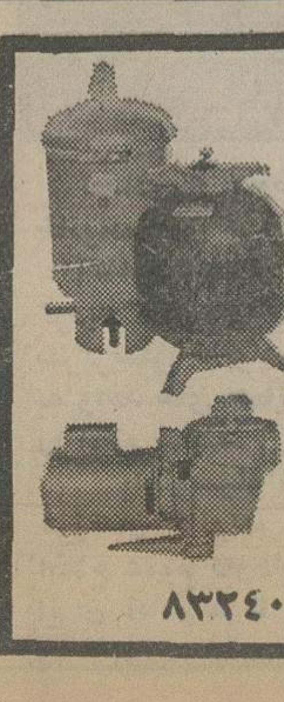

تصفیه استخر و شوفاژ
شرکت آب روشن
نقد و اقساط
تلفن ۸۲۴۵۷۹ ـ ۸۳۲۴۰۳

در گوشه و کنار جهان

اعراب ، بهترین هتل‌دنیا را در لندن خریداری کردند

لندن‌ـ یونایتدپرس ـ چند نفر از سرمایه داران عرب که‌بطور ساده‌میل‌داشتند بهترین هتل دنیارا بدست آورند باپرداخت بیش از ۱۵٫۹ میلیون دلار هتل دورچستر انگلستان را خریداری کردند. این قیمت گزاف از طرف صاحبان جدید هتل مذکور نقدا پرداخت شده است اسناد معامله خرید هتل دورچستر دیروز بوسیله مردی کـه سابقا وزیر خارجه لبنان بوده است و همچنین شیخ علم‌الدین که ریاست هواپیمایی خاورمیانه (لبنانی) رابرعهده دارد در لندن بـه امضاء رسید.

شرکت جدیدی که از این پس صاحب هتل دورچستر شناخته میشود « پیچ‌گاید»نامدارد صاحبان جدید هتل ضمنا موافقت کرده‌اند که بیش از دو میلیون دلاربابت مخارج نوکردن تزئینات و اثاث هتل پنج ستاره‌ای که خریداری کرده‌اند پرداخت کنند. به این‌ترتیب مجموع پولی که سرمایه داران عرب برای بدست آوردن بهترین هتل روی زمین پرداخت خواهند کرد به ۱۸ میلیون دلار خواهد رسید دورچستر هتل قبلا به خانواده‌ای از اعیان انگلیسی بنام «مک الپین» تعلق داشته است. لرد پریچاردکه‌بریاست شرکت تازه تاسیس هتل دورچستر منصوب شده است دیروز به خبرنگاران گفت: من به سرمایه داران عرب خریداری کننده این هتل گوشزد کردم که‌مدت زیادی طول نخواهد کشیدتاهتل‌مذکور پولی را که از طرف‌صاحبان جدیدش روی آن سرمایه گذاری شده است بر گرداند ولی آنها (سرمایه داران عرب) جواب دادند که علاقه‌ای باین جنبه از قضیه ندارند و برایشان بی اهمیت است که هتل دورچستر پول خودرا برگرداند یابرنگرداند . آنها فقط خواستار بدست آوردن بهترین هتل‌دنیا بوده‌اند واکنون آنرا بدست آورده‌اند.

بااینکه دیروز یک سخنگو در هتل دورچستر تاکید کرد که‌این هتل علیرغم فروخته شدنش به اعراب اصالت وهویت انگلیسی خود را حفظ خواهد کرد ـ باوجود این رادیو اسرائیل دیروز اعلام کرد که اخیرا یفرائیم کاتزیر رئیس جمهوری اسرائیل که هفته گذشته چند روزی در هتل دورچستر بسر برد احتمالا آخرین میهمان‌اسرائیلی هتل مذکور بوده است و این هتل‌ازاین‌پس مشتریان اسرائیلی خود رابکلی از دست داده است.

سخنگوی صاحبان قبلی هتل دورچستر دیروز اظهار داشت که انها تامدت زیادی‌دربرابرتمام پیشنهاد های خرید هتل دورچستر مقاومت کردند ولی از طرف سرمایه داران عرب چنان قیمتی برای خریدن این هتل پیشنهاد شد که مقاومت کردن در برابر آن غیر ممکن بود.

دورچستر هتل مشرف برهاید پارک لندن قرار گرفته و هزینه یک شب اقامت در یک اطاق آن عملا سر به یکصد دلار میزند.

در مجلس عوام انگلستان دیروز ماجرای فروش هتل دورچستر به‌ثروتمندان عرب باعث‌شدکه یکی از نمایندگان فراکسیون کارگری پارلمان ، زبان باعتراض بگشاید. این نماینده از دولت تقاضاکرد که جلوی تصرف شدن میراثهای انگلستان بدست خارجیان را بگیرد.

دیپلماتهای امریکادرمناطق بحرانی درخطر هستند

واشینگتن‌ـ آسوشیتدپرس ـ یکی از کارشناسان جهانی‌مسائل تروریسم دیروز اظهار نظر کردکه قتل اخیر فرانسیس ملوی سفیر آمریکا در بیروت خطری راکه در کمین دیپلماتهای آمریکایی‌مقیم سایر کانونهای آشوب و بحران در اطراف واکناف جهان‌است افزایش خواهد داد.

این کارشناس که «بریان‌کرازیر» نام داردمدیر موسسه‌ای‌بنام «انستیتومطالعات مربوط به کشمکشها »است که مرکز آن درلندن قراردارد .

وی طی مصاحبه‌ای که در شماره اخیر اخبار آمریکا وگزارشهای جهان‌به‌چاپ رسیده اعلام خطر کرده است که هرعمل تروریستی موفقی نظیر قتل اخیر سفیر آمریکا در بیروت‌ـ‌ولومرتکبین این قتل مجازات شوند بازهم لزومابرخطری که در جاهای دیگر جهان‌ـ درکانونهای آشوب وکشمکش‌ـدر کمین دیپلماتهای‌آمریکایی است خواهد افزود .

سفر ژیسکاردستن ، روابط لندن و پاریس را گرم میکند

لندن ـ یونایتدپرس ـ والری ژیسکاردستن رئیس جمهوری فرانسه دیروز در حالیکه ده ها هزار نفر ازمردم انگلستان برایش بگرمی ابرازاحساسات میکردند وارد این کشور شد. ورود وی به لندن‌ـ در حالیکه هوام گرم تابستانی آن بیش از آنکه یک هوای انگلیسی باشد ـ شباهت عجیبی بهموای منطقه ساحلی ریویرای فرانسه پیدا کرده بودـ واقعه مهمی در روابط دو کشوراست.

رهبران هر دو کشور امیدوارند که دیدار چهار روزه رئیس جمهوری فرانسه از انگلستان گرمای تازه‌ای در کالبد روابط آن‌ها که‌تاکنون غالبا سرد بوده است بدمد.

از ۱۹۶۰ که ژنرال شارل دوگل رئیس جمهوری فقید وقت فرانسه‌وارد لندن شدـ ژیسکاردستن نخستین رئیس جمهوری‌فرانسه است که تاکنون به انگلستان سفر کرده است. دراین سفر خـانم آن‌المون همسر ژیسکاردستن و ژان سوانیارگ وزیر خارجه‌فرانسه رئیس جمهوری کشورشان راهمراهی می‌کنند.

۳ ماه زندان برای بوسیدن يك دختر

دوبی‌ـ آسوشیتدپرس‌ـ یک جوان کویتی که‌دوست دخترش را دریکی از پلاژهای این امارت بشدت درآغوش‌گرفته و او را بگرمی می‌بوسید ، بوسیله دادگاه به سه ماه حبس محکوم شد .

وی‌که جواد نامدارد مدعی است‌که تصمیم داشته است دوست دخترش‌را بزنی بگیرد ولی پدر و مادردختر مخالفت کرده‌اند .

روزنامه‌های کویتی هرروز گزارشهای متعددی درج‌میکنند که‌حاکی ازحدوث وقایعی ازهمین قبیل ویاکشف مشروبات‌الکلی قاچاق است . کیفر دادن افرادی‌که مرتکب این‌قبیل جرائم می شوند اساسا بمنظور تنفیذ قوانین ناشی از احکـام شریعت اسلامی است .

۲ تروریست در تهران کشته شدند

برابر گزارش خبرنگاران شهری ما،صبح و بعدازظهر پریروز بدنبال یک درگیری مسلحانه بین ماموربن انتظامی وعناصرتروریست دونفر از خرابکاران در خیابان های عباس‌آباد و تهران‌نو کشته شدند .

ساعت ۱۰/۵ صبح ، درحالیکه ماموربن قصد داشتند یکنفر تروریست را در خیابان عباس‌آباد نزدیک سینما شهر فرنگ دستگیر نمایند ، تروریست مذکور اقدام به تیراندازی بسوی ماموربن کرد و چند لحظه بعد براثر تیراندازی متقابل از پای درآمد . بعدازظهر پریروز نیز ماموربن محل اختفای تروریست دیگری را که در یکی ازخانه های منطقه وحیدیه قرار داشت شناسایی و پس از خروج وی از منزل موقعیکه درصدد دستگیری او بودند . تروریست مزبور برای فرار از دست‌ماموربن اقدام به تیراندازی نمود و براثر این تیراندازی جوان عابری کشته شد و یکی از ماموربن نیز از ناحیه پا مورد اصابت گلوله قرار گرفت .

ماموربن دیگر بلافاصله با تیراندازی متقابل به آتش خرابکار جواب دادند و درجریان این برخورد سرانجام تروریست مورد بحث کشته شد

سابقه عملیات

در تماسی که پیرامون‌چگونگی این برخوردها بامراجع مسئول حاصل گردید مقامات مطلع‌اظهار داشتند یکی از دونفر خرابکاری که در برخورد های مسلحانه پریروز بهلاکت رسید از جمله عناصری بود که از حدود دوسال قبل مخفیانه به تلاشهای‌خرابکارانه دست زده‌ودرجریان برخی عملیات تروریستی و خرابکاری دخالت و مشارکت نموده بود .

صبح روز دوشنبه ۳۵/۳/۳۱ تقریبا بطور همزمان دوفقره‌گزارش درباره محل تردد علی‌رحیمی و مخفیگاه تروریست دیگری دریافت گردید .

دریکی از این گزارشها قید شده بود که علی رحیمی‌علی‌آبادی بعضا در خیابان عباس‌آباد در حوالی سینما شهر فرنگ دیده شده است باوصول این گزارش منطقه تحت کنترل قرار گرفت و در حدود ساعت ۱۰/۵ صبح‌ملاحظه شد که این فرد به منطقه واردو درحالیکه بشدت مراقب اطراف خود می باشد در جلو سینما مشغول قدم‌زدن گردید در این لحظه ماموربن باکم‌کردن فاصله خود با او درصدد برآمدندکوی‌را دستگیر سازند خرابکار مسلح که خود را در محاصره ماموربن‌دید باشلیک گلوله کوشش کرد تا از منطقه‌بگریزد ولی باآتش متقابل ماموربن کشته شددربازرسی انجام شده از این خرابکار یک قبضه سلاح کمری ۲۱ تیر فشنگ‌و یک نارنجک‌جنگی بدست امد .

در گزارش رسیده دیگر اشاره شده بود که جوان تنهایی بااجاره یک اتاق دریکی از خانه های پرسکنه منطقه وحیدیه در آن منطقه ساکن شده است ودارای وضع اسرارآمیزوترددهای‌مشکوکی می‌باشد .

ماموربن دربی‌گیریهای بعدی وغیر محسوس خود دریافتند که جوان مشکوک مسلح بوده و در محل مسکونی با هیچکس دیگری مراوده‌ندارد باین ترتیب‌بااطمینانی که در مورد مسلح بودن نامبرده حاصل شد بعداز ظهر همانروز ماموربن در منطقه مستقر و خانه خرابکار زاتحت نظر قراردادند .

نظر باینکه منطقه عملیات پرجمعیت بود و بیم آن‌میرفت که درصورت بروز درگیری مسلحانه مردم بیگناه و غیر مسئول آسیب ببینند کوشش برآن بود که حتی‌المقدور بابردباری کامل تامل شود تاخرابکار هنگامیکه باردیگر از خانه خارج میشود در یک محدوده کوچک و جائی که‌مناسب باشد دستگیر گردد . استقرار ماموربن برمبنای پیش‌بینی انجام گردید خرابکار که ساعتی بعد از خانه‌اش خارج شده بود متوجه وضع غیرعادی و حضور ماموربن شد و فورا باسلاح کمری اقدامبه تیراندازی نمود ودرصدد پرتاب نارنجک برآمد براثراین‌تیراندای جوان عابری مورد اصابت گلوله واقع ودردم کشته شد و یکی از ماموربن نیز که درفاصله نزدیکی باخرابکار قرار گرفته بودازناحیه پامورد اصابت گلوله قرار گرفت و آسیب دید . ماموربن دیگر بامشاهده این وضعیت و برای جلوگیری از ادامه تیراندازی و از پای‌انداختن خرابکار مسلح‌ناگزیر به تیراندازی شده،نتیجتاناموبردمرا از پای درآوردند . از این تروریست نیز یک قبضه سلاح کمری و ۸تیر فشنگ ویکنارنجک جنگی بدست آمد ، متعاقب کشته شدن تروریست مخفی‌گاه او مورد بازرسی واقع ومقادیری مواد منفجره ومدارک واسناد مربوط به گروههای تروریست بدست‌آمد. هویت این خرابکار بعدا اعلام خواهد شد .

اسناد موافقتنامه‌های ایران وعراق مبادله شد

عصر دیروز خلعتبری وزیر خارجه ایران وسعدون‌حمادی همتای عراقی او ، دربی یک گفتگوی ۵ ساعته طی مراسمی، اسناد موافقتنامه‌های مورد توافق دو کشور را که حاصل پانزده ماه بحث‌ورسیدگی مشترک، در پی توافق‌الجزایر است، مبادله کردند ، وبه‌این ترتیب روابط نوین دو ملت همجوار درمسیر تازه‌ای قرار گرفت .

حمادی دیروز درراس هیاتی از مقامات وزارت خارجه‌عراق واردتهران شد و مورداستقبال عباسعلی خلعتبری و گروهی‌از مقامات بلندپایه وزارت خارجه قرار گرفت.حمادی دیروز ظهر باآقای هویدا نخست وزیر ملاقات و ناهار را باوی صرف کرد .

کردستان ۲۴۴۰۸ چشمه دارد

بیشترین تعداد چشمه های کشور در استان کردستان قرار دارد .در این استان ۲۴ هزار و ۴۰۸ دهانه چشمه می جوشد که ۲۱/۶ درصد کل چشمه‌های موجود در مناطق روستائی کشور است واز این لحاظ این استان‌در رتبه اول قرار دارد . مرکزآمار ایران نتایج مرحله اول‌سرشماری کشاورزی کشور را دریک مجموعه ۷۸۶ صفحه‌ای‌منتشر کرد .

براساس آمار تهیه شده ، در سراسر مناطق روستائی کشور مجموعا ۱۲۵ هزار و ۸۰۴ حلقه چاه – ۴۶ هزار و ۳۰۳ رشته قنات – ۱۱۲ هزار و ۸۱۲ دهانه چشمه و ۵۰ هزار و ۱۷۶ رشته نهر دایر وجود دارد . از مجموع ۱۲۵ هزار و ۸۰۴ حلقه چاه کشور ۹ هزارو ۳۵۱ حلقه چاه عمیق ، ۳۱ هزار ۸۱۰ حلقه چاه نیمه عمیق ، یکهزارو ۲۹۵ حلقه چاه آرتزین و ۸۳ هزار و ۳۴۸ حلقه چاه دستی است .

استان خراسان‌دارای‌بیشترین تعدادچاه‌های‌عمیق‌و قنوات است، تعداد چاه‌های عمیق دایراین‌استان ۲هزار و ۴۷۹ حلقه ویا ۲۶/۵ درصد کل چاه های عمیق دایر موجود در مناطق روستائی کشور وتعداد قنوات آن نیز ۱۰ هزارو ۹۲۹ رشته یعنی ۲۳/۶ درصدکل قنوات دایر درمناطق روستائی کشور است .

استان مازندران نیز از نظر تعداد چاه های نیمه عمیق و تعداد چاههای ارتزین درردیف اول‌قرار دارد، بطوریکه تعداد چاه های نیمه عمیق دایر این استان ۸هزارو ۲۵۷ حلقه است که ۲۶ درصد کل چاه‌های نیمه عمیق دایر در مناطق روستائی میباشد ، تعداد چاه های آرتزین این استان نیز ۷۷۷ حلقه است که ۶۰ درصد کل چاه‌های آرتزین دایر موجود درمناطق روستائی کشور است .

استان کردستان نیز دارای بیشترین تعداد چشمه‌های موجود درمناطق روستائی کشور است ، از ۱۱۲ هزارو ۸۱۲ دهانه چشمه موجود درمناطق روستائی کشور ۲۱/۶ درصد آنها که معادل ۲۴ هزار و ۴۰۸ دهانه چشمه میباشد در این استان قراردارد .

انجمن شهرستان از خاموشیهای برق انتقاد کرد

درانجمن شهرستان تهران پیشنهاد شد که سازمان برنامه وبودجه اعتبار لازم را برای خرید موتور های مولدبرق در اختیار وزارت نیرو قرار دهد تا این وزارتخانه جهت تامین برق مورد نیازمجبوربه‌خاموشی نوبتی در تهران نباشد و همچنین وزارت نیرو ازهم‌اکنون نیروی برق مورد نیازسالهای آینده تهران را درنظر بگیرد و اقدامات لازم را انجام دهد تا گرفتاری که‌هم اکنون بخاطر خاموشی های بی‌دربی برای مردم بوجود آمده است در سالهای اینده تکرار نشود .

جلسه هفتگی انجمن شهرستان تهران به ریاست مهندس مظفر زنگنه در محل انجمن تشکیل شد در این‌جلسه ضمن اشاره به خاموشی های بی‌دربی برق درتهران گفتند: وزارت نیرو یکی دوسال پیش میگفت نیروی برق در کشور آنقدر زیاد است که ما قادریم درصورت احتیاج به کشورهای همجوار هم برق بدهیم ولی حالا می بینیم که درخود تهران برق را جیره‌بندی کرده‌اند و خاموشی‌نوبتی‌بمحلات‌داده‌اند، برق زیر بنای صنعت و تولیداست واگر به این‌زیربنا توجه نشود جای بسی تاسف خواهد بود و لازم است که مقامات مسئول باین مسئلةتوجه نمایند .

در جلسات انجمن شهرستان همچنین از تقسیم – بندی حوزه های امتحانی دانش‌آموزان ششم دبیرستان‌ها انتقاد شد

استفاده از عامل بیماری جذام برای جلوگیری از انفار کتوس

پروفسورکاربون کارشناس برجسته فرانسوی‌در کنفرانس جذام گفت : کم غذائی‌و سوء تغذیه زمینه مساعدی برای ابتلا به بیماری جذام است . یک متخصص دیگر نیز اعلام کرد جذامی ها به بیماری‌قندو سکته قلبی مبتلا نمی شوند . وی همچنین‌فاش کردتحقیقاتی جریان داردتابااستفاده ازعامل کاهش‌دهندهچربی خون‌جذامی ها، برای درمان و پیشگیری انفارکتوس و فشار خون استفاده شود .

در جلسه دیروز کنفرانس مسائل‌جذام‌پروفسور کاربون– دکتر حسن اسماعیل بیگی و دکتر شهبازی ۳ تن‌از پزشکان و کارشناسان‌برجسته خارجی و ایرانی درباره نقش‌و رابطه تغذیه‌درپیشرفت وپیدایش‌جذام صحبت کردند .

پرفسور کاربون‌اعلام کرد : ایجاد جذام رابطه مستقیم با تغذیه دارد .کمبود موادغذائی بخصوص گوشتی و چربی از عوامل مساعدکننده زمینه‌افراد برای ابتلا به جذام است .

پیشرفت عوارض جذام ، بخصوص ضایعات پوستی و عصبی با مقدار چربی‌و مواد گوشتی مصرفی رابطه مستقیم دارد .

دکتر حسن اسماعیل بیگی نیز اعلام کرد : براساس یک بررسی و تحقیق بهداشتی که در زمینه بیماری جذام توسط کارشناسان بهداشت جهانی‌به عمل آمده معلوم شده است که در ۲۰ درصد جذامی‌ها میزان قند خون پائین‌تراز حد طبیعی است .و ممکن‌است این پائین بودن قند در ایجاد عوارض متابولیکی (سوخت و ساز)، جذام نقش مهمی داشته باشد. وی تاکید کرد براساس همین تحقیقات جذامی ها هیچگاه دچار انفارکتوس و بیماری فشار خون نمی شوند، زیرا میزان چربی خون آنها از حد طبیعی پائین تر است. و نیز در مناطقی که جذام زیاد دیده میشود بیماری قند نادر است و برعکس در نقاطی که دیابت وجود دارد جذام دیده نمی شود .

اسماعیل بیگی اضافه کرد : در مطالعات آینده ، با بررسی نقش تغذیه و اهمیت آن در درمان جذام میتوان از شیوع این بیماری و عوارض آن کاست و شاید با مطالعاتی که در جذامی ها میشود ، بتوان عاملی پیدا کرد که از عوارض عروقی مربوطبه افزایش‌چربی خون‌درمردم بخصوص‌بیماران دیابتی مبتلا به فشار خون جلوگیری میشود . بدین معنی که عامل کاهش دهنده چربی خون در جذامی میتواند در بیماران مبتلا به‌افزایش چربی خون موردا‌ستفاده‌قرار گیرد.

دکتر شهبازی نیز گفت : در دنیا ۶میلون جذامی زندگی می کنند .

استخرهای آماده برای کودکان
شرح در صفحه ۲

روزهای شنبه دنیای ورزش

لیفت تراک اِستیل اِسلینگن ساخت آلمان

برقی
الکترونیک
موتوردیزل
ظرفیت از ۶۰۰ کیلو الی ۱۵ تن
باموتوردیزل دویتس دوانفجاری اختصاصی بدون دود وموتوردیزل بنز
نماینده انحصاری وینه (شرکت سهامی خاص)
خیابان ایزنهاور ۶۴۶ تلفن ۸۴–۸۱–۹۵۰۰

Subaru
سوبارو
اتومبیل سواری سوبارو باموتور ۱۶۰۰ سی سی
برای ورزود درایران وشهرستانها بانمایندگان مجاز سوبارو مراجعه فرمایید
نماینده انحصاری اتومبیل های سوبارو درایران شرکت عباد
خیابان ملت تلفن : ۳۰۴۱۸۱–۳۰۴۴۷۲

کفش مهپوش
انتخابی ارشیکترین مدلهای روز
MAHPOUSH
کفش مهپوش

تکنولوگ
مشاوران مهندسی و صنعتی
وابسته به‌سازمان گسترش و نوسازی صنایع ایران افراد زیر رابا حقوق‌و مزایای عالی‌استخدام‌می‌نماید :
۱– مهندس مکانیك با درجه فوق لیسانس در مدیریت یا مدیریت بازرگانی
۲–.مهندس ساختمان
۳– مهندس معمار
۴– سکرتر با تحصیلات تخصصی
داوطلبان بایدایرانی بوده، در هریك از رشته های فوق‌حداقل ۳سال‌سابقه کارداشته وبه‌زبان‌انگلیسی کاملامسلط باشند .
خیابان پهلوی – نبش جام‌جم – تلفن ۲۹۴۱۱۱

ایستگاه تهیه شن و ماسه
ژدماشین
(فیدر – سرند – اسکرابر – ماسه‌شور – تسمه‌نقاله – سنگ‌شکن)

باظرفیت ودانه‌بندی های مختلف
آماده نصب وتحویل فوری درهرمنطقه
ژدماشین سازنده ماشین‌آلات راه‌سازی، ساختمانی وکشاورزی
خیابان سعدی جنوبی نبش آلبانان تلفن : ۳۱۹۶۵۷–۳۰۲۵۲۲

ازامشب درگروه ممتاز سینمائی پایتخت
آسیا- رکس - شهوند
لیدو- نپتون- ژاله - توسکا- المپیا- پاسارگاد
چرخ فلک - ناتالی وسیلورسیتی (قلهک)
ناصرملک‌مطیعی ایرج قادری. ملوک
چلچراغ

کارگردان: خسرو پرویزی
فیلمبردار: رضا بانکی
موزیک متن: پرویز مقصدی
محصول: فیلمتو فیلمز
باشرکت: عنایت بخش، صبری، ورداویان، خشایار، اکبر اصفهانی و جلال
همزمان باتهران‌درشهرستانهای *اصفهان «نقش‌جهان– مایاك» * مشهد «فردوسی –هما» *شیراز «پارس –سعدی» *اهواز « آپادانا » *رشت «کوروش» *تبریز «متروپل» *آبادان «ایران – خورشید» *قزوین «خیام» *گنبد کاوس «نیاگارا» *گرگان «مهتاب» *زنجان «لی‌لی» *بابل «شهرفرنگ» * بندرپهلوی «شیرو خورشید»

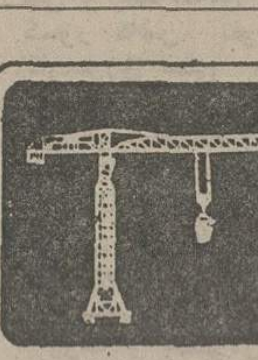
TOWER CRANE
انواع جرثقیل ساختمانی
اجاره داده میشود
شرکت سالان
تهران. خیابان آیزنهاور
شماره ۴۱۰
تلفن ۹۵۷۴۰۹ ۹۵۹۲۴۴

ارائه تازه علی عباسی
شام آخر
آغاز فصلی‌دیگردرسینمای جوان ایران

باهنر نمائی :
پرویز فنی‌زاده – نوری کسرائی ، بهروز به نژاد – محمدعلی کشاورز
و... ایرن
کارگردان : شهیار قنبری
تولید :سازمان سینمائی‌پیام
ازامشب فقط در
سینما کاپری

شب داغ
تن گرم قلب جوشان
آنها دو پسر جوان بودند و یك دختر تازه بسن بلوغ رسیده ... شب داغ از آنها چه‌تمنائی داشت ؟!
آغاز سومین هفته نمایش در
سینما پولیدور
«شب داغ» فیلمی به لطافت‌شکوفه های‌بهاری و به‌گرمای بته خشك آتش زا

نمایندگی انحصاری :
غلطکهای ویبره خودرو
فرگسون
ساخت آمریکا
باموتورجی-اِم
آماده تحویل

Ferguson SP-75-B
SELF PROPELLED
VIBRATING ROLLER
تلفن :
۹۳۳۵۶۷
۹۵۷۴۴۲

سینما ریولی بعلت تعهدات قبلی با عرض‌پوزش وتشکر ناچار فقط یك‌هفته دیگرفیلم «میخواهم زنده بمانم » را ادامه میدهد
آخرین هفته نمایش فیلم موفق میخواهم زنده بمانم در سینما ریولی
سینمای ممتاز و ۴ ستاره ****

مدیرعامل توانیر : مردم تهران باید به کنده شدن خیابانها عادت نمایند

برنامه خاموشی برق تغییر می کند

★ شبها چراغ های خیابان ها یکدرمیان خاموش خواهد شد

مهندس مجید رحمانی مدیر عامل شرکت توانیر و مسئول تولید و انتقال برق اعلام کردکه در برنامه خاموشی های‌موضعی برق تغییراتی داده شد و برای جلوگیری از خاموشی های ممتد، ساعت کار واحد های کوچک صنعتی تغییر خواهد کرد و بعلاوه بجای قطع برق یک محله دستور داده شده چراغ برق خیابانها رایکدرمیان خاموش کنند .

مهندس رحمانی‌که درکلوپ روتاری شمال تهران تحت‌عنوان «آینده برق کشور» سخنرانی می‌کرد این فرض را که‌قسمتی از تامین برق را بخش‌خصوصی بعهده گیرد رد کرد و گفت‌توزیع و فروش این نیرو برای‌بخش خصوصی مقرون‌بصرفه نیست وهیچکس حاضر نمی شود در این رشته سرمایه‌گذاری کند .

پیش‌بینی درست نبود

مهندس رحمانی افزود : طبق برنامه‌ریزی‌هائی که براساس رشد درآمدسرانه بعمل آمد ، قرار بود تا سال ۲۵۳۵ پنج هزار مگاوات «۵ میلیون کیلو وات» نیروی برق داشته باشیم که متاسفانه بنابه‌علل اقتصادی و بروز عوامل گوناگونی که قابل محاسبه نبود، پیش‌بینی‌های ما درست از کار درنیامد و نتوانستیم به‌این قدرت تولیدی دست یابیم .

برای تولید بیشتر به‌بررسی ومطالعات گوناگونی دست‌زدیم و باین نتیجه رسیدیم که از توربین‌های گازی باید استفاده شود وتاکنون‌برای ازبین‌بردن کمبود برق بیش از یک میلیون کیلووات توربین‌های گازی خریداری کرده‌ایم ، ولی نصب آنها وانتقال نیروی برق نیاز به زمان دارد، و مطمئنا تا دو سال دیگر یعنی تا سال ۲۵۳۷ با بکار افتادن نیروگاههائی در نکاء با ظرفیت یک میلیون و ۷۰۰ هزار کیلووات و بندر عباس با ظرفیت یک میلیون و ۳۰۰ هزار کیلووات و اهواز با یک میلیون و ۴۰۰ هزارکیلو وات و تبریز هفتصد هزارکیلو وات از نظر نیروی برق با مشکلی روبرو نخواهیم بود. همچنین در بوشهر تاچهارسال دیگر یک نیروگاه اتمی‌باظرفیت ۲ میلیون و ششصد هزارکیلو وات شروع بکار خواهد کرد که منبع برق تولیدی ما ازهر لحاظ تامین خواهد شد .

مهندس رحمانی گفت: بنظر اکثر خارجی‌ها تهران‌روشنترین شهر دنیاست. بنظر من هم اگر در شهر لندن هم فروشگاهها و مغازه‌ها در ساعت پنج بعد از ظهر تعطیل نشوند، مردم‌با کمبود برق مواجه می شوند بنابراین بمنظور جلوگیری از مصرف زیادی دستور داده‌ایم که چراغ برق خیابانها را یکی درمیان خاموش کنند مهمتراز همه اینکه مصرف برق کارخانه ها و موسسات دولتی و خصوصی موجود در تهران ، فوق‌العاده زیاد است. مثلاروز های جمعه‌که‌اکثر مردم درمنزل هستند وقاعدتا بایدمصرف برق بالا برود، می‌بینیم که اینطور نیست و برعکس در این روز نیروی برق بیشتری داریم . دلیل آنهم تعطیل بودن ادارات وکارخانه‌ها است. بنابراین‌باید ترتیبی داده شودکه موسسات و کارخانه‌ها ساعت کار خود را طوری‌منظم‌کنند که ازساعت پنج بعدازظهر که فشار زیادی برنیروی برق وارد می شود تعطیل شوند. در عوض کار خود را مثلا از سه یا چهار صبح شروع کنند که در آن زمان مصرف برق عموم کمتر است .

کندن خیابانها

مهندس رحمانی اضافه کرد : براساس برنامه‌ای که‌ما درپیش داریم واز آنجائیکه شبکه برق‌رسانی تهران زیرزمینی است مردم باید خودشان‌رابرای‌مدتی به‌کندن اسفالت خیابان عادت بدهند زیرا غیر از این چاره دیگری وجود ندارد .

روابط ایران‌وعراق واردمرحله‌تازه‌ای‌شد

مراسم امضاء و مبادله اسناد موافقتنامه های ایران و عراق در کاخ وزارتخارجه که بین عباسعلی خلعتبری و سعدون حمادی وزیر خارجه عراق صورت گرفت‌سعدون حمادی به‌خبرنگاران گفت مبادله اسناد موافقتنامه ها آخرین‌مرحله اجرای عهدنامه جدید ایران وعراق است که برپایه توافق الجزایر منعقد گردید و روابط دوستانه‌دو کشور را در مسیر عادی و طبیعی خود قرار داد .

حسین شهیدزاده سفیر شاهنشاه آریامهر در بغداد ضمن اشاره به اهمیت این موافقتنامه ها گفت مردم عراق از عادی شدن روابط دوستانه ودیرینه‌ایران وعراق‌بسیارخوشنود هستند ازاین پس مرحله سازندگی در مناسبات دو کشور آغازخواهد شد و ایران و عراق همکاری‌های اقتصادی ، بازرگانی ، فنی و فرهنگی‌گسترده‌تری بایکدیگرخواهند داشت .

عکس لحظه مبادله اسناد امضاء شده را بین آقای عباسعلی‌خلعتبری وزیر خارجه ایران‌و سعدون‌حمادی وزیر خارجه عراق نشان میدهد . در عکس از راست به چپ آقایان شهیدزاده سفیر ایران در عراق و صدری مدیر کل امور سیاسی و قاسمی رئیس اداره اول نیز دیده میشوند .

شرح در صفحه ۳

بموجب لایحه جدید

دانشجویان شبانه وام میگیرند

با اصلاح‌اساسنامه صندوق رفاه دانشجویان که لایحه آن تقدیم مجلس شده است ـ از اول سال تحصیلی ۲۵۳۴ ـ ۲۵۳۵ کلیه دانشجویان‌شاغل تحصیل در موسسات آموزش عالی غیر دولتی و دانشجویان شاغل تحصیل در دانشگاه ها و موسسات‌آموزش عالی‌دولتی و آموزش عالی خارج ازکشور از صندوق‌رفاه دانشجویان‌وام یاکمک دریافت خواهند کرد .

ماده هفتم اساسنامه‌صندوق های رفاه بشرح زیر اصلاح شد .

متن لایحه

متن اصلاحی ماده هفتم اساسنامه صندوق های رفاه دانشجویان به این شرح است.

ماده ۷ـ دانشجویان شاغل تحصیل درموسسات آموزش عالی غیردولتی که موسسه مربوط سهمیه مذکور در تبصره های ۱ و ۲ ماده شش را به صندوق تادیه نموده‌است و دانشجویان شاغل تحصیل در دانشگاه ها و موسسات آموزش عالی دولتی همچنین دانشجویان شاغل تحصیل در موسسات آموزش عالی خارج از کشور که آن موسسات به تشخیص وزارت‌علوم و آموزش عالی معتبر شناخته شده‌اند با توجه به استعداد و استحقاق مالی ، اولویت رشته های تحصیلی و عدم دریافت کمک از سازمان های دیگر همچنین عدم اشتغال بکاری که مستلزم دریافت اجرت باشد و سایر علل و جهاتی که پرداخت وام یا کمک را ایجاب کند با رعایت مقررات این اساسنامه و در حدود امکانات هر صندوق از وام یا کمک صندوق مربوط برخوردار خواهند شد .

واگذاری ۱۰ هزارشماره تلفن کامپیوتری

مرکز تلفن کامپیوتری‌حافظ بزودی شروع بکار خواهد کرد و برای اولین بارو اگذاری ده هزار شماره تلفن کامپیوتری به متقاضیان تلفن این مرکز آغاز خواهد شد .

ظرفیت نهائی مرکز تلفن حافظ که محل نصب آن در خیابان حافظ است ۲۰ هزار شماره تلفن است که ده‌هزار شماره آن از نوع تلفن های معمولی و ده هزار شماره آن تلفن کامپیوتری است .

یک مقام شرکت مخابرات ایران ضمن‌اعلام‌این‌خبرپیادآور شد که خطوط تلفن های کامپیوتری بسیار دقیق استو بندرت دچار اختلال میشودو لذا مکالمه با این خطوط کامپیوتری بسیار مطمئن‌خواهد بود .

امروز مهندس عبداله ریاضی رئیس مجلس شورای ملی به اتفاق چند تن از نمایندگان مجلس شورا ، وزیر پست و تلگراف و تلفن و شمس‌الدین ملک ابهری مدیر عامل‌شرکت مخابرات ایران ، معاونین پارلمانی و اداری و امور پستی وزارت پست وتلگراف از مرکز تلفن حافظ و سایر قسمتها ی‌مخابرات بازدید بعمل آوردند .

خبرهای کوتاه

جشن فارغ‌التحصیلی دانشگاه اصفهان

در حضور والاحضرت شاهدخت فاطمه پهلوی ،آئین ویژه جشن پایان سال‌تحصیلی دانشگاه اصفهان برگزار شد. در این جشن دکتر قاسم معتمدی رئیس دانشگاه‌اصفهان ضمن گزارشی گفت عده‌دانش جویان دانشگاه اصفهان در سال تحصیلی گذشته ۵۰۲۰ نفر بوده است که ۹۹۹ نفراز آنها امروز پایان تحصیلی خود را جشن گرفته‌اند . در پایان این مراسم والاحضرت جوائز فارغ‌التحصیلان رتبه اول را توزیع کردند.

آموزش سیاسی ۵ میلیون نفر

بدنبال جلسه‌ای که امروز در دفتر دکتر فریدون مهدوی وزیر مشاور و قائم‌مقام دبیر کل حزب رستاخیز ملت ایران تشکیل گردید ، اعلام شد تا تشکیل کنگره بزرگ حزب رستاخیز ملت‌ایران پنج‌میلیون تن‌ازاعضای‌حزب‌که‌درکانون‌ها عضویت دارند‌آموزش سیاسی خواهند دید .

مجمع عمومی بانک‌توسعه کشاورزی

امروز مجمع عمومی سالانه بانک توسعه کشاورزی ایران به ریاست آقای منصور روحانی وزیر کشاورزی و منابع طبیعی تشکیل شد . در این مجمع گزارش سالانه و ترازنامه و حساب سود و زیان‌بانک مطرح و مورد تصویب قرار گرفت .

کلاسهای تقویتی برای هنرجویان

امروز اعلام شد در ماه های تیر ، مرداد وشهریور برای نخستین‌بار در مدارس فنی و حرفه‌ای سراسر کسور کلاس تقویتی و کارآموزی عملی برای هنرجویان تجدیدی وکلاس های دوتاه مدت‌تعلیم رایگان در رشته های مختلف فنی و حرفه‌ای برای دانش آموزان دوره متوسطه سایر دبیرستان ها دایر میشود .

روسا و مسئولان این مدارس موظف شده‌اند این تصمیم را ، باپرداخت حق‌التدریس و دستمزد معلمان و استادکاران خود اجرا کنند .

اجلاسیه طراحان‌خدمات بهداشتی روستائی

اجلاسیه طراحان‌خدمات بهداشتی روستائی به‌ابتکار سازمان پیمان مرکزی با شرکت نمایندگان ایران ـ ترکیه ـ پاکستان ـ انگلیس و آمریکا در انکارا تشکیل شد .

از طرف دولت ایران دکتر امینی ودکتر مستظاب از سوی وزارت بهداری‌در این اجلاس شرکت کردند‌در این اجلاسیه لزوم تربیتو آموزش افراد کمک پزشکی بمنظور بالا بردن سطح خدمات بهداشتی و درمانی در روستا های کشور های منطقه مورد بحث‌قرارگرفت

همسر وزیر آموزش و پرورش ـ رئیس کانون‌شد

خانم ایراندخت شریفی (همسر وزیر آموزش و پرورش) کانون حزبی‌تشکیل داد .

در اجتماع بیش از یکصد نفر از بانوان و آقایان که از گروههای مختلف دعوت شده بودند در تالار فرهنگ گرد آمده و هیئت رئیسه خود را باین شرح انتخاب کردند :

خانم ایراندخت شریفی رئیس و پوراندخت نیره نوری وفریدون خادم نواب رئیس و مهین نیکمرد و جاوید پویان به‌سمت‌منشی.

***

کانون حزبی در بازار

دیروز با شرکت ۲۲۰نفر از بازاریان یک کانون‌حزبی در این منطقه تشکیل شد بموجب انتخاباتی که‌درپایان جلسه انجام گرفت آقایان سید مرتضی خادم بسمت رئیس و علی خادم حقیقت و سید مهدی لاجوردی بسمت نواب رئیس وجلیل ابوالحسن اصفهانی و منوچهر ملکی مقدم بسمت منشی‌ها تعیین شدند .

***

رئیس کانون حزبی

خانم هما زاهدی نماینده همدان در مجلس شورای ملی، رئیس یک کانون‌حزبی در روستای ۱۲ هزار نفری حوزه انتخابیه‌اش «مریانج» شد . این انتخاب بدنبال یک جلسه گفت و شنود که درمریانج» برپا گردید انجام گرفت .

کنگره بزرگ‌دانش‌آموزان

باپیام والاحضرت ولیعهد کنگره بزرگ دانش‌آموزان۱۵ تیرماه در تهران گشایش می‌یابد و بدنبال‌آن نخست‌وزیر ودبیر کل حزب رستاخیز ملت ایران چگونگی مشارکت‌دانش آموزان در فعالیت های‌حزبی را تشریح خواهد کرد . این کنگره چهار روز جلسات‌صبح و عصر خواهد داشت .

انعقاد قرارداد بیمه های درمانی

دیروز بعدازظهر براساس قراردادی که بین دانشگاه ملی‌ایران و وزارت‌تندرستی و رفاه اجتماعی بامضاء رسید بیماران بیمه شده در سازمان تامین‌خدمات درمانی خواهند توانست از درمانگاهها و بیمارستانها و یا دیگر مراکز درمانی و تشخیص وابسته بدانشکده پزشکی دانشگاه ملی ایران استفاده کنند .

این قرارداد با حضور دکتر شیخ‌الاسلام زاده وزیر تندرستی و رفاه اجتماعی و پرفسور عباس صفویان رئیس دانشگاه ملی ایران مبادله گردید .

نمایشگاه لوازم‌ووسائل بسته‌بندی وچاپ

دومین نمایشگاه بین‌المللی لوازم وسائل و روش های بسته بندی و چاپ امروز به وسیله منوچهر تسلیمی وزیر بازرگانی گشایش یافت و تا۷ تیر ادامه خواهد داشت .

هاشم معادی مدیر عامل سازمان نمایشگاه‌های‌بین‌المللی ایران قبل‌از گشایش طی گزارشی گفت :

در دومین نمایشگاه‌بین‌المللی وسائل و روشهای بسته بندی که در ۲۵ هزار متر مربع فضای بازو سرپوشیده‌متشکیل شده است‌علاوه برایران‌کشور های آلمان غدرال ، سوئد ، انگلستان و بلژیک شرکت کرده‌اند . وی افزود در این نمایشگاه ۲۸ شرکت خارجی و ۱۵ واحد تولیدی وخدماتی از بخش های دولتی و خصوصی ایران کالا ها و خدمات خود را نمایش می‌دهند .

اردوی کارآموزان تربیت معلم

اردوی هفت روزه ۱۵۰۰ تن کارآموزان مراکز تربیت معلم کشور امروز گشایش یافت این عده از بین ۱۶۰ دانشسرا انتخاب شده‌اند.

کامپیوتری شد

حساب وام بانک های‌سپه کامپیوتری شد . بانک سپه از چندی قبل بتدریج طرح کامپیوتری کردن حسابهای خودرابموقع‌اجرا میگذارد. تاکنون حساب مربوط به پس‌اندازکارتابت نیرو های مسلح شاهنشاهی حساب معاملات بین‌المللی و امور پرسنلی خود را کامپیوتری کرده است .

سالگرد تاسیس‌موسسه علوم و فنون هسته‌ای

موسسه علوم و فنون هسته‌ای(مرکز اتمی‌دانشگاه تهران) بمناسبت سالگرد تاسیس خود سمیناری در باره پژوهشهای اتمی‌کشور و نحوه استفاده از انرژی اتمی در حیات برپا داشت این سمینار دو روزادامه خواهد یافت ونمایشگاه‌آثار و انتشارات موسسه نیز همزمان با این مراسم‌افتتاح گردید .

سخنرانی

دکتر سید حسین وامق مدرسی بعد از ظهر فرداپس از انجام برنامه ادبی و شعرخوانی تحت عنوان(یک مقایسه ساده بین ادبیات شرق و غرب) در جلسه هفتگی انجمن دانشوران ایران سخنرانی مینماید .

آسمان

هوای سواحل دریای مازندران نیمه‌ابری دراستان گیلان گاهی ابری توام با رگبار پراکنده هوای‌استان های آذربایجان قسمتی‌ابری در بعضی ساعات نیمه ابری ودر ارتفاعات این نواحی توام بارگبار پراکنده‌خواهد بود .

هوای نقاط غربی‌کشور کمی ابری و بتدریج بر مقدار ابرها افزوده خواهد شد . هوای تهران صافتا کمی ابری و در بعضی از ساعات شب نیمه ابری پیش بینی میشود .

گرمترین روز را در ۲۴ ساعت گذشته آغا جاری با ۴۶ درجه و سردترین شب را سنندج با حداقل ۹درجه داشته‌اند حداکثر تهران۳۵و حداقل آن ۲۴ درجه بوده است .

دریا برای شنا مساعد نیست

هواشناسی امروز اعلام‌کرد: فردا و پس فردا هوا در سواحل گیلان و مازندران‌نیمه ابری ، و در استان گیلان‌توام با رگبار پراکنده است که به تدریج به مازندران نیز کشیده میشود دریا نیز در این دو روز موج دارد رویهمرفته وضع دریا در این دو روز در سواحل گیلان‌ومازندران برای شنا مساعد نیست.

توصیه‌گروه پارلمانی‌سناتورها و نمایندگان‌تهران‌درباره

اجازه توسعه ۳۰ درصد مساحت ساختمانهای خارج از محدوده

★ برای جلوگیری از خاموشی برق اقداماتی صورت میگیرد

در جلسه عصر دیروز گروه پارلمانی سناتورها ونمایندگان تهران ـ مسئله خاموشی برق پایتخت مورد بحث و مذاکره قرار گرفت و از وزیر نیرو دعوت شد تا با حضور در جلسه اعلام دارد چه اقدامی برای جلوگیری از خاموشی برق مقدور است تا بارسیدگی دقیق به امکانات این مشکل اساسی اهالی‌نیز برطرف‌گردد.

بحث دیروز این جلسه که در آن سی سناتور انتخابی و انتصابی تهران وبیست و هفت تن ازنمایندگان تهران درمجلس شورای ملی عضویت دارند پیرامون مسائل مربوط به‌شهر تهران، آلونک‌نشین‌ها ومسئله کمبود مدارس و مشکلات آن بود وقرار شد کمیسیون آموزش و پرورش گروهی با تشکیل جلسات مرتب ـ طی‌چند روز اخیر راه حل عملی برای رفع مضیقه مدارس ارائه دهد تامشکلات موجود برطرف‌شود.

آقای مهندس جعفر شریف امامی رئیس‌مجلس سناورئیس گروه پارلمانی سناتور ها و نمایندگان تهران در پارلمان رستاخیز اعلام کردکه درجلسه دیروز این گروه تصمیم گرفته شد که تعدادی از خانه های پیش ساخته شده به گودنشین ها اختصاص داده شودو هنگام انتقال آنان ترتیبی اتخاذ گردد تامساکن آنان تخریب و طرح های عمرانی در آنجا پیاده‌شود. همچنین برای جلوگیری از هجوم خانواده‌هائی که درخارج از محدوده زندگی می‌کنند و ساختمان های موجود کفاف تعداد عائله آنها را نمی‌کند ـ به مسئولان توصیه و پیشنهادشد تا صاحبان این‌گونه ساختمانها بتوانند بمیزان ۳۰ درصدزمین موجود، ساختمان‌خودراتوسعه دهند .

امتحان اعزام دانشجو به‌خارج روز ۲۵ تیر انجام می گیرد

در اولین دوره امتحان اعزام دانشجو به خارج که در ۲۵ تیر ماه برگزار میشود مجموعا ۱۶۲۰۰ نفر شرکت خواهند جست .

تعداد ۲۳۰۰ تن‌ازداوطلبان در حوزه دانشگاه پهلوی شیراز این آزمایش را میگذرانند و ۱۳۹۰۰ نفر دیگر نیز آزمون خود را در دانشکده علم و صنعت و دانشگاه تهران و دبیرستان رضا شاه کبیر انجام‌میدهند.

از میان داوطلبان۱۵۷۰۰ دانشجو زبان انگلیسی و ۵۰۰ نفر دیگر در رشته زبانهای فرانسه ، آلمانی ، ایتالیائی شرکت میجویند.

امتحان اعزام دانشجو مانند دوره های گذشته از طریق « تست » و سئوالات چهار جوابی انجام میگیرد و کارت ورودی روز ۲۴ تیر ماه در نقاطی که بعدا اعلام خواهد شد توزیع میشود .

لیست زندانیانی که آزاد میشوند

زندانیانی که معمول یک درجه عفو شده‌اند تا پایان‌هفته جاری در تهران و شهرستانها از زندان ها آزاد میشوند .

لیست زندانیان واجد شرایط توسط کمیسیون ویژه عفو و بخشودگی تسلیم وزیر دادگستری‌شد وعصر دیروز لیست نهائی بوسیله وزیر دادگستری‌جهت‌توشیح ملوکانه به نخست‌وزیری ارسال‌گردید .

کمیسیون ویژه عفو و بخشودگی وزارت دادگستری با یک بررسی و مطالعه سه ماهه مشخصات زندانیانی را که براساس گزارش‌دادستانگاه‌ها از نظر اخلاقی و وضع‌رفتار ـ شایستگی برخوداری ازعفو را داشته‌اند تهیه کرده است تا از مزایای یک درجه عفو و بخشودگی بمناسبت پنجاهمین سال‌شاهنشاهی دودمان‌پهلوی برخوردار شوند .

کمیسیون مذکور تا سه ماه دیگر دومین لیست بخشودگان را آماده خواهد کرد .

چند بخش شهرستان شد

وزارت کشور امروز اعلام کرد ، چند بخش در جزایر خلیج فارس به شرح زیر بشهرستان تبدیل شده است

شهرستان کیش شامل:بخش حومه و بخش لاوان و شهرستان آبان شامل بخش حومه قشم ، بخش ابوموسی و بخش شهاب .

از سوی دیگر در تقسیمات دشت مغان (آذربایجان شرقی) نیز تغییراتی بشرح زیر داده شده است .

بخش مغان و گرمی‌بشهرستان مغان تبدیل شده و ، بخش پارس آباد بمرکزیت پارس‌آباد و بخش گرمی به مرکزیت گرمی نیز جدیدا دایر شده است . در استان خراسان نیز بخشهای بیزا (سپیدان) وباخرز ، بشهرستان‌تبدیل‌شده است .

شهود برخورد ترودیستها و مامورین :

تیراندازی در عباس آباد ۱۰ تا ۱۵ دقیقه ادامه یافت

آقای محمودی مدیر تعمیر مبل در نزدیکی سینما شهر فرنگ در مورد برخوردمامورین و تروریست در این منطقه به خبرنگار ما گفت :

ساعت ۱۱ بودوما درقسمت کارگاه به کار اشتغال داشتیم که ناگهان صدای انفجار هائی را شنیدیم . من تصور کردمکه صدای موتورخرابیک اتومبیل است ، اما وقتی کنار پنجره آمدم دیدم آقائی با مسلسل درحال شلیک کردن است ودر همین لحظه گلوله‌ای بهشیشه اصابت کرد و خرده شیشه ها نیز به پشت یکی از شاگردانم برخورد کرد اما خوشبختانه صدمه‌ای باو نرسید .

اندکی بعد یک ماموربداخل کارگاه آمدو به ما توصیه‌کرد برای حفظ جانمان از جلوی شیشه کنار برویم و تا خاتمه تیراندازی‌بیرون‌نیائیم .تیراندازی بین ده تا پانزده دقیقه ادامه یافت تا سرانجام تروریست به قتل رسید .

علی مصلائی یکی دیگر از کسانی که شاهد برخورد مامورین انتظامی با خرابکار مصدوم در نزدیکی سینما شهر فرنگ بود دراین‌باره به‌خبرنگار ما گفت : من برای رزرو بلیط عازم سینما شهر قصه بودم که ناگهان صدای تیراندازی بلند شد و چشمم به مردی افتادکه بسوی دیگران شلیک می‌کرد . بلافاصله خودمرا به جان‌پناهی رساندم و بقیه حادثه را از آنجا نگاه کردم . پس‌از یک تیراندازی ده دوازده دقیقه‌ای مردی که بعدا فهمیدم تروریست بوده است ،مورد اصابت گلوله قرار گرفت و ازپا درآمد .

یکی دیگر از کسبه نزدیک سینما شهر فرنگ نیز گفت چندبار این‌تروریست‌را در این حوالی دیده بودم اما هیچوقت فکر نمی کردم این شخص که چون دهها‌هزارنفر دیگرروزانه از برابر مغازه من می‌گذردیک تروریست باشد . البته در روز حادثه من‌متوجه حضور اودر محل نبودم ، فقط وقتی‌مورد اصابت گلوله‌قرار گرفت وازپا درآمد دریافتم‌این شخص‌ظاهرا عادی یک تروریست است .

در وحیدیه

تروریستی که در وحیدیه به قتل رسید به گفته شهود ماجرا خیلی‌عجولانه بی‌هدف تیراندازی می کرد و بهمین جهت هم سبب قتل یک عابر جوان شد .

ماموران برای آنکه به کسی آسیب نرسد او را تا نقطه خلوتی تعقیب کرده بودند ، اما علیرغم این احتیاط ،یکنفر کشته شد و یک مامور نیز جراحت برداشت .

سیروس صالحی‌نژاد که‌این ماجرارا ازنزدیک‌دیده میگفت : علیرغم اخطار های مامورین، تروریست مرتبا شلیک میکرد. من حتی دیدم قصد داشت نارنجکی راپرتاب و منفجرکند اما پیش‌از انجام این نیت‌هدف گلوله قرار گرفت .

رضا خورنشان از اهالی وحیدیه نیز که شاهد تیراندازی بود گفت اگرتروریست به‌اخطار های مامورین که کاملا او را محاصره کرده و بر وی‌مسلط بودند ، توجه‌میکرد نه خودش کشته میشد ،و نه یک عابر جوان . دنباله در صفحه۳

مراسم در شرکت خدمات ماشینی

بمنظور بزرگداشت آئین‌پنجاه سال شاهنشاهی‌پهلوی درشرکت سهامی خدمات ماشینهای محاسب الکترونیکی مراسمی با حضور معاونین ومدیران کل وزارتخانه های اموراقتصادی‌و دارایی ، صنایع و معادن و بازرگانی برگزار شد.

شرکت سهامی خدمات ماشینهای محاسب الکترونیکی درحال حاضر مجهز بدستگاه های کامپیوتر باظرفیت یک میلیون حافظه و ۳ دستگاه ترمینال است .

این عکس را آژانس خبرگزاری فلسطینی‌وفا انتشار داده و این جملات را در شرح عکس نوشته است . «موشکهای نیرو های‌سوری اردوگاه آوارگان فلسطینی درصبرا واقع در جنوب بیروت را آماج حملات قرارداده‌اند . واین پدری است که فرزندش در جریان این حمله کشته شد و حالا او جسد فرزند را دردست وباخود میبرد. «عکس رادیویی آسوشیتدپرس»

پیشروی کوه ، یك روستا را به نابودی تهدید می کند

تبریز ـ خبرنگار اطلاعات:

پیشروی سریع و خطرناک‌کوه بطرف یک روستا درآذربایجان ساکنان این روستا را از خانه هایشان فراری داد و در ۲۰ خانه مسکونی شکافهای عمیقی بوجود آورد .

این روستا شیون کندی نام دارد ودر حدود ده کیلومتری غرب شهرستان خوی قراردارد. ساکنان خانه‌های آسیب‌دیده در چادرهائی که از طرف‌شیر و خورشید سرخ خوی در اختیارشان قرارداده شده‌است سکونت داده شده‌اند .

در این روستا که بالای‌کوه قرار گرفته است ۴۰ خانوار زندگی می‌کنندو در نتیجه‌ادامه پیشروی کوه منازل روستا در حال انهدام است .

دیروز نمایندگان فرمانداری، شیر و خورشید سرخ ،گروهان ژاندارمری و تعاون وامور روستاها به‌این روستا که در یک قسمت بیراهه قرار دارد رفتند و پیشروی کوه را تائید کردند. کوه هم‌اکنون حدود ۲۰ متر بطرف روستای‌شیون کندی پیشروی کرده است .

بنابا‌ظهار چند کارشناس‌برای ساکنان این روستا باید درنقطه امن‌تری خانه‌سازی شود .

بهمین جهت اهالی شیون‌کندی در انتظار کمک فوری مقامات مسئول هستند .

گزارش روز

در تهران برای هر ۱۳ هزار نفر فقط یک استخر وجود دارد!

کودکان از کمبود استخر به آب کثیف جویها پناه برده‌اند

در تهران ، اگر وقت و پول رفتن به دریا را نداشته باشید ، باید به امید پیدا کردن جائی در استخر برای خراز گرما دلتان را خوش کنید !

در سراسر تهران ، جز برای عده کمی که میتوانند در استخرهای گران قیمت بالای شهر جائی برای شنا پیدا کنند ، در استخرهای دیگر ، امکان فرار از گرما و زدن به آب استخر موجود نیست : تهران چهار میلیونی فقط ۳۰۰ استخر دارد، یعنی یک استخر برای ۱۳ هزار نفر !

در تهران اگر پایتان به یک استخر عمومی هم برسد ، استخر آنقدر شلوغ و پر هیاهوست که سوزن از هوا به زمین نمیرسد . این وضع در همه استخرهای تهران (باستثنای چند استخر لوکس و درجه اول) بچشم میخورد.

در استخرهای جنوب شهر ، وضع ازاینهم ناراحت کننده‌تر و تحمل‌ناپذیرتر است. درآنجا ها ، باانبوه گرمازده‌ها ساعتها در زیر تابش مستقیم آفتاب که تا مغز استخوان آدمیزاد اثر میکند ، به صف ایستاده‌اندتا یک دستشاس، استخرتمام شود ونوبت فروش بلیت برای سئانس بعد فرا رسد !

استخرهای جنوب تهران مثل سینماها ، برای شنای مردم سئانس‌های مختلف دارند . هر سئانس یک تا دو ساعت طول میکشد ، وقتی سئانس تمام میشود، زنگ مسئول استخر هم بعلامت خاتمه یافتن نوبت شنا بصدا درمی‌آید وجمعیت باید خود را برای خروج آماده کند. آنهائی هم که از یک یا دو ساعت شنا سیر نشده‌اند و نمیتوانند از آب نه چندان صاف و سالم استخر دل‌بکنند، باید برای سئانس بعد، مجددا بلیت بخرند !

استخر و آپارتمان نشین‌ها !

تابستان ، گرمای تهران هوا را به خفگی میکشاند . مردم ، منهای آنها که توان رفتن به کنار دریا و استفاده ازامکانات لوکس رفاهی (چون استخر های خصوصی یا دست کم تهویه مطبوع) را دارند ناچار باید گرمای هوا را تا مرز خفگی‌تحمل‌کنندو دهبرنیاورند، زیرا آنها که صبورتر و متحمل‌ترند ، هر روز ساعتها در کنار استخرهای ارزان‌قیمت به صف می‌ایستند تا نوبت‌شنا را از چنگ آنها که تحمل صف بستن زیر نور گرم‌آفتاب و هوای دم کرده را ندارند درآورند !

از همین‌روست که اغلب تهرانی‌ها سالهاستدندان طمع استخر را درآورده و دور انداخته‌اند گویی‌که درتهران ، حتی یک استخر هم وجود ندارد. برای اکثریت مردم ، تحمل هوای خفقان گرفته و نشستن پای پنجره‌های کوچک آپارتمانها بیشتر ازصفکشیدن پشت درهای استخرها ، می‌ارزد !

در تهران‌نیم‌بیشتردوستداران و شیفتگان بیقرار استخرها را کودکان و نوجوانان تشکیل میدهند. بهریک از ۳۰۰استخر موجود تهران در هر ساعتی از روز که سر بزنید ، انبوه کوچولوها که با قامت های کشیده و استخوانی در لابلای جمعیت درجنب‌وجوش و جست‌وخیزند ، چشمها را خیره میکند .

هوای دم کرده تهران، گرما را چنان به تن کوچولوها دوانده که وقتی در آب‌استخر فرو میروند ، خیال بیرون آمدن را از سر بیرون میکنند، اما استخرها چنان شلوغ و پر هیاهوست که بچه‌ها کمتر فرصت ماندن در آب را پیدا میکنند .

برای هر نفر نیم‌متر استخر

به استخرهای تهران که بروید، فوران‌جمعیت‌متحیرتان میکند . گویی از زمین و آب، آدم سبز میشود ، اما اگرطول و عرض استخر را با تعداد جمعیت قیاس کنید ، به نتیجه تلخی میرسید : در حول و حوش یک استخر که ۲۵متر طول و ۱۰ متر عرض دارد و مجموع مساحت آن از ۲۵۰ متر متجاوز نیست در اغلب ساعات روز بیش از پانصدنفر با مایو ، اجتماع کرده‌اند .اگر آنها نخواهندنوبت‌هارا رعایت کنند و همه ، باهم شنا کنند ، به هر نفر فقط نیم متر مربع استخر میرسد ، و تازه این‌در شرایطی است‌که‌اغلب تهرانیها، بالاجبار قدمبه‌محوطه‌استخرها نمیگذارند .

استخرهای هر منطقه تهران چه خصوصی و چه متعلق به باشگاهها ، شهرداری یاتربیت بدنی از نظر کمبود جاوضعی مشابه دارند ، درحالیکه از نظر بهداشت و نرخ ها متفاوتند .

درحالیکه استخرهای جنوب شهر، غالبا غیر بهداشتی‌است، استخرهای شرق و غرب‌تهران وضع مناسب‌تری دارند اما بهمان‌نسبت، «ورودیه»هایشان هم گران است که در فصل اخیر گرانترازسابق شده‌است، تا جایی که حتی کار بشکایت هم کشیده و کمیته حمایت از مصرف کننده هم شکایت از گرانی نرخ استخرها را وارد دانسته است . کودکان و نوجوانان محصلی که‌هفته‌ای پنجاه تا صد ریال پول‌توجیبی میگیرند ، یا گروههای کم درآمد که فقط در هفته مبلغ مشخص و محدودی میتوانند به‌مصارف‌غیر ضروری‌برسانند، قادر به استفاده‌از این‌استخرها نیستند و البته استخر های شمال شهر جای خودرا دارد.

نرخهای متفاوت

نرخ استخرها در نقاط مختلف پایتخت مثل نرخ میوه های نوبرانه گران و متفاوت است. درحالیکه اغلب استخر های جنوب شهر ورودیه‌یی بین ۲۰ تا ۳۰ ریال دارند ، در بعضی از استخر های منطقه شرق و مرکز تهران ۳۰ تا ۷۰ ریال برای هر نوبت شنا میگیرند و نرخ استفاده ازآب استخرهای شمال تهران ازصد ریال شروع میشود و تا ۳۰۰ ریال بالا میرود . البته بازاء یک نفر .. این ، منهای نرخ‌گران اغذیه و نوشابه‌هایی است که در کنار استخرهای شمال شهر «سرو» میشود .

اگر یک تهرانی بخواهد به استخرهای لوکس برود و در ضمن شنا ، یک ساندویچ و نوشابه هم مصرف کند باید تا ۴۰ ـ ۵۰ تومان بپردازد . بهمین جهت ، افراد کمتری از این استخرها استفاده میکنندو این، در شرائطی است که استخرهای ارزان‌جنوب شهر، بدلیل مناسب نبودن (ازلحاظ بهداشت) و راه طولانی و ترافیک سنگین مناطق جنوب شهر ، برای گروههای با درآمد متوسط نیز غیر ممکن است .

خطر در نهرها

در تابستانها ، گروههایی که بیش از همه از کمبود استخر رنج می‌برند محصلان مدارس هستند .

تابستانها که میرسد ، صدها هزار محصل دوره‌های‌مختلف تحصیلی از مدرسه بیرون می‌آیندوتعطیلات درازتابستانی را آغاز میکنند درحالیکه وسیله‌یی برای‌تفریح‌وسرگرمی و گذراندن‌ایام تعطیلات‌ندارند، در چنین شرایطی ، استخر برای محصلان حکم آب برای ماهی را پیدا میکند اما تعداد و گنجایش استخرها آنقدر نیست که نیاز شدید همه آنها را پاسخگو باشد . ازهمین روست که بسیاری از آنها که درسال‌های بالاتر تحصیلی درس میخوانند ، راه نهرهای خارج شهر را در پیش میگیرند درحالیکه در این نهرها خطرات فراوانی در کمین آنهاست .

در سال‌های گذشته ، موارد بسیاری دیده شده که‌محصلان بهنگام شنا درجریان تند آب رودخانه‌های خارج شهر (بخصوص رودخانه کرج) غرق شده‌اند . بسیاری دیگر وقتی با یک شیرجه به درون آب پریده‌اند ، با سر و روئی خونین بیرون آمده‌اند زیرا در کف نهرها ، پاره سنگها ، شیشه‌های خرد شده و قطعات تیز و برنده فلزات انتظارآنها را می‌کشیده است اما همه‌این خطرات که هرسال تکرار هم میشود، نمی‌تواند جوانان مشتاق را از آبتنی در خارج شهر بترساند زیرا در داخل شهر ، وسیله و امکانات برای شنا بعنوان یکورزش وتفریح سالم و خوب بسیار کم است ..

۳۰۰ استخر برای ۴ میلیون تهرانی ، آنقدر کم است که علیرغم همه مشکلاتی که برشمردیم ، گروه بسیاری و غالبا کودکان و نوجوانان ترجیح میدهند در جویها و نهرهای حاشیه خیابانها تن به آب بزنند و از عطشی که گرمای تابستان تهران ، به تن آدم می‌اندازد ، بکاهند. اغلب این آبها کثیف و کاملا غیر بهداشتی است،اما کوچولوها آنقدر که از گرما میترسند ، از آلودگی آب نمیترسند ، اگر چه دو روز بعد از شنا درآب کثیف جوی کنارخیابان،مریض شوند و در بستر بیفتند .

استخر های خصوصی

در تهران ، اگر رشد خیلی‌از پدیده‌ها و امکانات رفاهی در سال‌های‌اخیرسریع‌وسرسام‌آور بوده ، رشد استخر ها نتوانسته با رشد جمعیت‌تهران هماهنگ باشد . اگر تا چهار سال پیش برای ۳ میلیون تهرانی ۱۵۰ استخر وجود داشت امروزبرای چهارمیلیون تهرانی فقط ۳۰۰ استخر وجود دارد :

ـ ۱۵۰ استخرجدید طی‌چهار سال !

از میان ۳۰۰ استخر تهران حدود ۷۰ تا ۸۰ استخر تحت نظارت نسبی است و سازمان تربیت بدنی است . استخرهای ورزشی چهارم آبان ، ونک ، ۲۸ مرداد و استخر های استادیوم های امجدیه و آریامهر که دراختیار سازمان تربیت بدنی است و بیشتر برای تمرینات تیمهای مسابقه دهنده استفاده میشود را هم نمیتوان بعنوان استخر های آزاد به حساب آورد .

درحالیکه درهای تعدادی از استخرهای لوکس وابسته به انجمن‌ها و هتل‌ها (مثل هیلتون، ونک، آریاشراپتون) نیز بروی افراد غیر عضو بسته است . باین ترتیب نسبت جمعیت تهران به تعدادااستخر ها ،از رقم ۱۳هزار هم‌میگذرد. این خود، نشان دهنده عذابی است که تهرانیها در گرمای بالای ۳۶ درجه ، از کمبود استخر در پایتخت متحمل میشوند ، البته آنهستند از تهرانی‌هایی که راهی به دریا ندارند و وجود کارت‌عضویت استخرهای لوکس وخصوصی را هم در جیب خود حس نمیکنند !

استخرهای جنوب تهران مثل سینما ها ، سئانس دارند ، برای شنا در هر سئانس باید جداگانه بلیت خرید!

در اغلب استخرها ، به هر نفر فقط نیم‌متر مربع جا برای شنا میرسد !

کمبود استخر سبب شده که بسیاری از کودکان و نوجوانان، در آب کثیف و آلوده جوی کنارخیابانها شنا کنند!

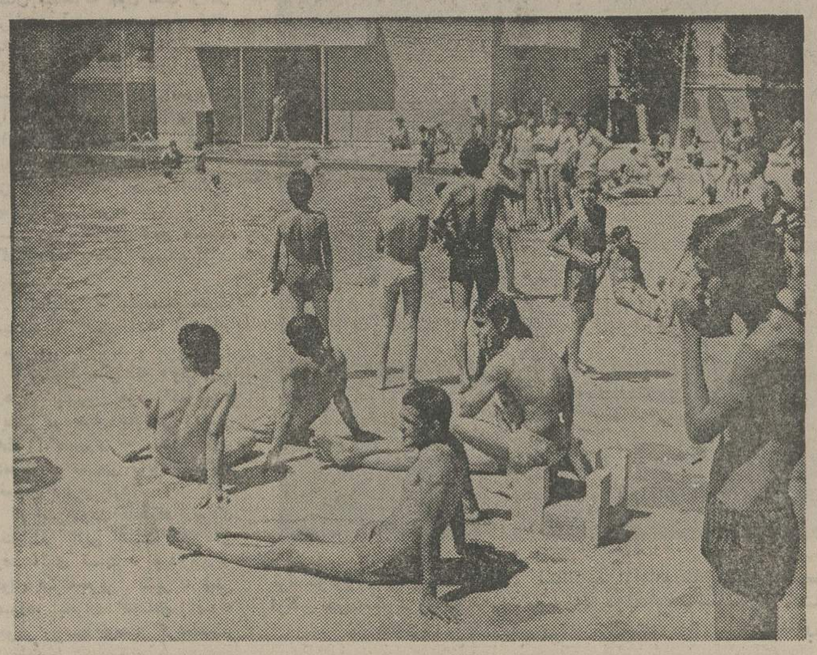

دردسرهای استخر رفتن ـ!

کمبود استخر در تهران آنقدر چشمگیر است که نمی‌تواند نیاز نیمی از مردم پایتخت رابرآورد . آنها هم که بهرحال راهی به استخرهای موجود پیدا میکنند ، با مشکلاتو دردسرهای فراوانی درگیر میشوند که پراکندگی استخرها (و در نتیجه دوری‌راه) ازدحام جمعیت در گیشه فروش بلیت ، گرانی و در بعضی موارد غیر بهداشتی بودن‌آب استخرها، از اهم آنهاست .

تهران در مجموع ۳۰۰ استخر دارد، یعنی برای هر ۱۳ هزار نفر فقط یک استخر !

کوچولوها و حسرت استخر ـ

در تهران ، نیمی از مشتاقان استخرها را کودکان‌و نوجوانان تشکیل میدهند . کوچولوها درحالیکه از شدت گرمای آفتاب سوزنده تهران بشدت درعذابند ، ساعتها در پشت درهای بسته استخرها صف می‌کشند تا نوبت‌فروش بلیت به آنها برسد.آنهایی هم که نمی‌توانند به استخر ها راهی پیدا کنند ، به آب‌جوی یا نهر حاشیه خیابان پناه می‌برند ، اگرچه آب جوی بسیار کثیف و غیر بهداشتی باشد .

«بروس‌لی» قهرمان افسانه‌ای وجاودان جهان سینمادرشاهکار خود

ازامشب درسینماهای سهیلا ـ مرادی ـ ستاره

ماشما رابرای تماشای یک‌اثر بی‌نظیر و هیجان آور دعوت میکنیم

ازامشب فقط در سینمارویال

دلهره و تشویشی که این فیلم دارد نظیرش‌رافقط‌درآثارآلفرد هیچکاک‌میتوان‌یافت

به شاهکار های فراموش نشدنی سینمای هند شاهکار بزرگ دیگر افزوده شد

آغاز هفته‌سوم نمایش فقط‌در سینماهمای

(نمایش‌دهنده محصولات ممتاز سینمای هند)

فیلمی عبرت‌آموز باب‌پسند تمام خانواده‌ها

ازامشب فقط در سینما حافظ

نمایش دهنده محصولات ممتاز سینمای هند

تبریکات

آقای سید محمد رضا علوی

انتصاب شایسته آنجناب رابه معاونت‌مدیر عامل بنیاد فرهنگی وفیکوکاری اشرف پهلوی صمیمانه تبریک‌میگوییم.

محمد علی مهدوی

جناب‌آقای ارسلان میری

انتصاب شایسته آنجناب رابه معاونت مدیر کل‌امور عمومی منطقه مرکزوشمال کمرک‌ایران تبریک عرض‌مینمائیم.

محمدرضا حیدری،محمد ملک‌لو، منوچهر حیدری .

جناب‌آقای دکتر کامبیز حشمتی

انتصاب شایسته جنابعالی رابسمت فرماندار آبدان تبریک‌گفته وموفقیت بیشتر شما راآرزومندیم.

اهواز: دکتراحمد نصیری، اکبر رضائی ریحانی

جناب آقای قدیمی ماهانی

انتخاب وانتصاب شایسته جنابعالی رابه‌معاونت‌استانداری فارس به‌شماو جناب‌آقای دکترنصر استاندار محبوب فارس صمیمانه تبریک میگوییم.

منوچهر هرندی

جناب آقای حاج سید حسین شریفی

انتخاب بجاوشایسته آن‌جناب رابسمت مسئول کمیته حزب رستاخیز ملت‌ایران دراین شهرستان مذهبی صمیمانه تبریک میگوییم.

ق‌ـ احمد دانشپور

جناب آقای دکتر نصر اصفهانی
استاندار معظم‌فارس

حسن انتخاب جنابعالی را درانتصاب آقای علی‌قدیمی ماهانی بسمت معاونت استانداری که‌از اخدمتگزاران صدیق‌و لایق کشور میباشند صمیمانه تبریک عرض مینمائیم.

دکترهادی وفائی ـ مهدی وفائی

دنیای ورزش روزهای شنبه منتشر میشود

سرمقاله

یک کار بزرگ و یک ایراد کوچک!

امسال سی و پنجهزار دانشجو و هنرجو و پنجهزار سپاهی دانش در اردوهای عمران ملی شرکت دارند و کار داوطلبانه آنها در روستاها از دیروز آغاز شد .

تشکیل این اردوها یک برنامه بتمام معنا ملی» برای بهرمگیری از نیروی فکر و بازوی جوانان تحصیلکرده در راه نوسازی روستاها و تکمل خدمات اجتماعی بنفع روستانشینان است. دانشجویان و هنرجویان و سپاهیانی که بعضویت اردوهای عمران ملی درمی‌آیند ، تعطیلاتتابستانی خود راوقف خدمت به خواهران و برادران روستائی خود میکنند ، آنها با سری پرشورو سینه‌بی‌مالامال‌از شوق خدمتگزاری ونوعدوستی راه روستاها را در پیش میگیرند تا در یکی از پنج رشته سواد آموزی ، آموزش حرفه و فن ، امور عمرانی و فنی ، درمان و بهداشت و خدمات اجتماعی» وظایفی را برعهده گیرند .

عضویت در اردوهای عمران ملی‌به‌داوطلبان مجال میدهد تا در آستانه ورود به اجتماع و پیوستن به طبقات فعال ومولد جامعه ، یک کار گروهی را نیز تجربه کنند . کاری با یک هدف مقدس ، کاری سازنده و مثبت .

پس ، اگر آنها برای چنین خدمتی داوطلب میشوند ، سوای افتخاری که ازین رهگذر حاصل میکنند ، این خدمت سه ماهه برایشان متضمن تجربه با ارزشی است و درعین‌حال فرصتی تا روستاهای کشورشان را بشناسند و از نزدیک با فضای زندگی روستائی و مسائل روستاها آشنا شوند .

اما خدمات و زحمات سه‌ماهه دانشجویان و هنرجویان و سپاهیان عضو اردوهای عمران ملی هنگامی حداکثر نتیجه را بدست میدهد که با یک برنامه‌ریزی دقیق و سنجیده توام باشد .

از تابستان گذشته باینطرف ، ما گزارشهایی داشته‌ایم که نشان میدهد در بعضی نقاط آنچه بهمت جوانان عضواردوهای عمران ملی ساخته شده ـ یعنی در دست ساختمان قرار گرفته ـ یا نیمه تمام مانده و یا براثر متروک ماندن از بین رفته است .

مثلا در فلان روستا ، اردوی عمران ملی ساختمان یک حمام را آغاز کرده است ولی قبل از آنکه بنا به اتمام برسد ، مدت تعطیلات و طبعا دوره خدمت اردوهای عمران بپایان رسیده است و اعضای اردو دست از کار کشیده راه بازگشت در پیش گرفته‌اند . بعد از آن ، بنا بهمین صورت برجای مانده و کسی دست به ترکیب آن نزده‌است‌بدلیل اینکه اردوهای‌عمران ملی برای خودشان یک بودجه و اعتبار مشخصی دارند و بعد از انقضای مدت اردو ، این اعتبار مسدود میشود . سازمانهای دیگر هم چون بنا را مربوط به «طرح»های خودشان نمیدانند دست بدان نمیزنند . بنائی که بدینسان نیمه‌تمام بماند زیر برف و باران از بین میرود و چه‌بسا که مصالح آنهم به یغما برود. در نتیجه کاری که با آن شوق و ذوق و باآن همت‌وزحمت‌به نیمه رسیده بی‌اثر میشود و سال دیگر ، آنها که از سوی اردوهای عمران ملی به آن روستا میروند حاصل کار اردوی پیشین را چیزی جز مشتی خاک و سنگ و احیانا دیواری شکسته و سقفی فرو ریخته نمی‌یابند .

این نقص را بدون تردید یک برنامه‌ریزی صحیح برطرف میکند .

تفسیر سیاسی

پس از انتخابات

ایتالیا بامداد دیروز چشم از خواب گشود و به استقبال روز تازه‌ای رفت که‌باروزهای دیگر تفاوت داشت. آغاز سه‌شنبه برای ایتالیایی‌ها آغاز مواجهه با واقعیت دشوار نتایج انتخابات‌پارلمانی روزهای یکشنبه و دوشنبه هفته جاری بود.

کمونیستهای ایتالیا در این انتخابات به پیشرفت عظیم و تازه‌ای نایل آمدند که ابعاد فهم آن ضرورتا اجازه خواهد داد تا حزب کمونیست به مغاطیی لازم و اجتناب ناپذیر در هر کوشش ومذاکره‌ای تبدیل شود که از این پس برای بوجود آوردن یک دولت باثبات وقابل اعتماد و قابل قبول در شبه جزیره ایتالیا صورت خواهد گرفت. دمکراتهای مسیحی در انتخابات این هفته مواضعی را که انتخابات قبل (۱۹۷۲) نصیبشان کرده بود حفظ کرده‌اند و حتی‌در مقایسه بانتایج انتخابات منطقه‌ای ۱۹۷۰ به اندک پیشرفتی نیز نایل شده‌اند. بااین ترتیب ایتالیا شاهد ظهور پدیده‌ای بصورت یک «قطبی شدن مضاعف» است. مفهوم روشن‌تر این پدیده بدان معنی است که رای دهندگان ایتالیایی بیش از پیش بطرف دو قطب بزرگ‌قدرت های سیاسی کشورشان، یعنی احزاب دمکرات‌مسیحی در سمت‌راست وکمونیست در سمت چپ جذب شده‌اند و در همین حال، بطور منطقی از جاذبه احزاب کوچک به سود احزاب بزرگ وتاحدودی کاملا اساسی به نفع حزب کمونیست کاسته شده است. یکی از بزرگترین قربانیان این نفوذ قطبی شدن مضاعف در صحنه سیاست ایتالیا عبارت از حزب سوسیالیست است. حزبی که طبق تمام شواهد هنوز هم در مرحله‌ای قرار ندارد که یکی از احزاب بزرگ شناخته شود.

حزب سوسیالیست بدلیل ظهور پدیده‌ای که از آن نام بردیم یکی از بازماندگان بزرگ انتخابات پارلمان ایتالیا در هفته جاری بوده است.

انتخابات این هفته که در روزهای یکشنبه و دوشنبه برگزار شده بایان یافتن خود ایتالیا را برسر یک دو راهی خطیر قرارداده است: یکی از دو راهی که ایتالیا میتواند در پیش بگیرد در مسیری است که تبلور یافتن بیش از پیش غلیظتر مواضع دو حزب عمده ایتالیا در رقابت و خصومتی منتهی میشود که از ۳۰ سال پیش تاکنون بدون وقفه ادامه یافته است.در پیش گرفتن این مسیرلزوما سبب خواهد شد که ایتالیا بمن‌بست سیاسی جدیدی دچار شود.

راه دیگری که غیر از مسیر بالا برای ایتالیا باقی میماندعبارت از مذاکره کردن احزاب دمکرات مسیحی و کمونیست در بارمفرمول مصالحه تاریخی موعودی است که از مدتی قبل بوسیله حزب کمونیست پیشنهاد شده است.

نثو فاشیستهای (نهضت اجتماعی) با تحصیل سهم بسیارمحقری به میزان ۶ره درصد از مجموع آراء دچار شکست فاحشی شده‌اند. در مورد نثوفاشیستهای ایتالیایی که انتخابات ۱۹۷۲ آنان راصاحب ۹ر۸ درصد از مجموع آراء مردم ایتالیا کرده بود نتیجه‌ای که از انتخابات این هفته بدست آمده مخصوصا دردناک است بطوریکه برخی سیاستمداران آن را نوعی «تودهنی» سخت از طرف مردم ایتالیا برای فاشیستهای طراز نو کشورشان تفسیر کرده‌اند.

نتایج بدست آمده بخودی خود چنین معنی نمیدهد که میان دو حزب بزرگ ایتالیا حصول توافق برای یافتن یک راه‌حل‌مرضی‌الطرفین و مورد قبول هر دو حزب دموکرات مسیحی و کمونیست لزوما امکان‌پذیر باشد. راه‌حلی که پیدا خواهد شد (اگرچنین‌امری علی‌الاصول امکان‌پذیر باشد)ـ بستگی به تفسیرهایی خواهد داشت که هریک از دو حزب از نتایج نهایی انتخابات خواهد کرد که دمکراتهای مسیحی آمادگی اصولی خود را برای مذاکره کردن وکنار آمدن با کمونیستها از دست ندهند. در مورد انریکو برلینگوئر رهبر حزب کمونیست ایتالیا این نکته سزاوار یادآوری است که‌وی از مدتها قبل وبا صراحت تاکید کرده است که حزب وی بعنوان یکی از عناصر اساسی ذیمدخل در صحنه سیاست ایتالیا، چنان‌قدرتی است که از این پس برای هر ترکیب سیاسی و هر نوع ترتیباتی که از جنبه ائتلافهای حزبی برای حکومت کردن برایتالیا انتخاب شود، نادیده گرفتن آن قدرت بکلی غیر ممکن است. باوجود این برلینگوئر بلافاصله اضافه میکند که «حزب ما حزبی واقع بین است. ما این توانایی را داریم که از واقعیات نتایج صحیح و عادلانه را استخراج کنیم.»

برمبنای همین واقع بینی است که حزب برلینگوئر خود رامحق میداند تایکبار دیگر این تقاضای قدیمی و مکرر را تکرار کند که دمکراتهای مسیحی و کمونیستهای ایتالیا از طریق مصالحه‌ای‌تاریخی» بایکدیگر کنار آیند، وبرمبنای سازشی که هم از نظر محتوای‌خود وهم از لحاظ مدت این مصالحه، بدلیل تفاوت اساسی دو حزب‌در زمینه علایق مسلکی محدود خواهد بود، مشترکا وظیفه خطیر اداره کردن کشور را بدوش بگیرند.

حزب کمونیست خود را در این عقیده تواما ذیحق و مومن میداند که «مصالحه» احزاب دمکرات مسیحی و کمونیست بعنوان قدرتمندترین نیروهای سیاسی ایتالیای امروز، تنها راه‌حلی است‌که نجات این کشور را ازبن‌بست سیاسی امکان‌پذیر خواهد ساخت و به موازات آن غلبه برپریشانی وضع اقتصادی کشور را نیزمیسر خواهد ساخت.

ایتالیا: آشفته بازار بعد از انتخابات

گزارش حسین مهری نویسنده اطلاعات از رم

پر گفتن ، بلند سخن گفتن ، خصوصیت همه باهم سخن گفتن ، خصوصیت های مشهور ایتالیایی ها که در ساخته های سینمایی‌شان عیان است در نبرد انتخاباتی‌شان ، انعکاس نمایان‌تری دارد. در این روزها و حتی بعد از اعلام‌نتایج انتخابات ، ایتالیایی ها، پر می گویند ،بلندسخن میگویند وهمه باهم، سخن میگویند. در همه جبهه های سیاسی ، توپ ها می غرند. با اینهمه ، هرجبهه ، ویژگی‌های مبارزاتی خودرا دارد: کمونیست ها محتاط ودور ازشدت لحن همیشگی‌شان‌سخن‌میگویند. دموکرات های مسیحی باخشم و غضب‌گریبان میدرند.سوسیالیست ها به همه ،خاصه به‌کمونیست‌ها با تردید مینگرند . جمهوری ـ خواهان ،خروشان و برآمان ، شعار میدهند و احزاب‌خرد تندرو، اعم از راستی و چپی، باشعارهای صیقل خورده که بیشترین‌توانایی های زبان ایتالیایی را به یاری می گیرد ، گوشه‌و کنار میدان را پر میکنند.

این نبرد انتخاباتی ، این‌نبرد سرنوشت ، بیش‌از هر چیزنشان میدهد که ایتالیایی ها، استاد طرح آفیش های انتخاباتی‌اند . کوچکترین میتینگ یا نمایش انتخاباتی ، باطرح های گرافیکی ابتکاری ،برگزار میشود. طرحی از کمونیست ها، کشتی عظیمی بنام ایتالیا را در شرف غرق‌شدن نشان میدهد و سرنشینان را به نجات آن فرامیخواند . کشتی ، خردشده قیافه سرنشینان ، مضطرب و امواج متلاطم است. این تصویر که‌یک داستان‌پیچیده رابیان میکند ، باچند خط ساده ، ولی استادانه طرح شده است.

طرحی از دموکراتهای‌مسیحی، قیافه‌یی موجه وظاهرالصلاح را نشان میدهدکه چون نقاب از آن برداری ،آنچه می بینی ، قیافه یک‌جبار چکمه پوش‌است :قیافه‌یی که همه خصوصیت های رهبران سرد وبی‌لبخند اردوی کمونیست را دارد . درپای طرح، این‌عبارت را می‌بینی :« کمونیسم ، چاشنی انفجار در ایتالیا» شعار هایی که بر آفیش هانقش بسته ،زنده و جلاك وچون ضربه مشت ، قاطع است . با اینهمه‌از شعار های‌تند گذشته که به‌ناسزا میماند، اثری نیست.

«ایتالیائی ها متمدنانه مبارزه میکنند »ـ این رایك آموزگار رمی به‌من میگوید و میافزاید : «گذشت زمانی که «تولیاتی» رهبر پیشین حزب کمونیست ایتالیا در نبرد انتخاباتی (۱سال ۱۹۴۸)«گاسپری » رهبر حزب دموکرات مسیحی رابه« اردنگی» خوردن تهدید کرد!

از اسراف در کاغذ که ازنبردی انتخاباتی بااین اهمیت انتظار می رفت اثری نیست . نبرد ، زیر لوای ضرفه‌جویی نسبی ، پیش میرود. بحران اقتصادی ،صرفه جویی رارسما توصیه کرده‌است.

برلینگوئررهبر حزبکمونیست ایتالیا پس‌ازاعلام نتایج‌انتخابات صفحه اول روزنامه « اذنیتا» ارگان حزب خود را که خبراز پیروزی حزبداده به‌خبرنگاران نشان می دهد .
عکس رادیوئی آسوشیتدپرس

احزاب گرچه از دولت ، کمك مالی دریافت میدارند و مبلغ بانزده میلیارد لیر ، متناسب‌با تعداد آرای‌شان ، بین آنها‌تقسیم میشود، میترسند با اسراف و تبذیر ، مردم را متوحش‌سازند و ازاین رهگذر ضربه هایی بخورند . دموکراتهای مسیحی «بدبیاری »سال ۱۹۶۳ خود را از یاد نبرده‌اند. آنها برای رونق بخشیدن به نبرد تبلیغاتی خودبه یك کارشناس روابط عمومی امریکایی متوسل شدند. کار ـ شناس ، به‌آنها توصیه کرد که این اشعار پنج‌کلمه‌یی را به پیکارگاه انتخاباتی ببرند : «دموکراسی مسیحی ، بیست‌ساله شده‌جوابی که یك طنز نویس ایتالیایی باین شعار داد، مایه تفریح تمام ایتالیایی هاشد:«باید جشن تولدش رابگیریم !»

حزب لیبرال دست بیك نوآوری زده است :آفیش های انتخاباتی سپیدی ساخته که روی آنها این واژه‌ها به چشم میخورد: «به‌حزب لیبرال رای بدهید، میدانیدچرا؟ ـجواب این «چرا »را باید خود رای دهندگان پیداکنند». امابرخی از آنها زیراین شعار باخطمشیاء نوشته‌اند «برای‌آنکه عقل‌ندارید!»

همین لیبرال ها، دیروز آفیش های سفیدشان را باشعار های زیر پر کردند: « توبه لیبرال ها رای میدهی زیرا قیمت‌ها هنگام با پرگویی ها ترقی میکند زیرا سوسیالیست ها حرف میزنند ، حرف میزنند ، حرف میزنند ...» ویا «زیراایتالیا به کمونیست ها احتیاج ندارد و چطور میتوان به دموکراتهای مسیحی رای داد؟»

سلاحهای انتخاباتی کمونیست ها در این نبرد عبارت بود ازیك کتابچه ۶۰ صفحه‌یی‌که درچندین میلیون نسخه چاپ شده است. چهار فیلم ویك دوجین آفیش‌که از افراط درمصرف رنك سر آنها پرهیز شده است . از جمله‌شعار های آنهاست:«مایك‌دولت‌همکاری دموکراتیك پیشنهاد میکنیم ، دموکراسی مسیحی چه‌پیشنهادمی کند؟»

تغییر اوضاع

« تم » و درون مایه‌عمومی نبرد انتخاباتی کمونیست هارا میتوان در این عبارت خلاصه کرد :«مهاجراجویی واردکردن کمونیست ها در دولت نیست بلکه ادامه‌وضع‌کنونی است.»

حزب سوسیالیست در نبرد دیوار ها در سال ۱۹۷۵ بااین شعار پیروز شده بود :«ایتالیا تغییر کرده است . دموکراسی مسیحی ، همان است که بود. به حزب سوسیالیست ایتالیا (پ‌ا‌س‌ی) رای بدهید .اما آن بارعده‌یی حروف‌اختصاری حزب سوسیالیست (پ‌ا‌س‌ی) را با حروف اختصاری حزب کمونیست (پ‌ـ ث‌ـ ی) اشتباه گرفتند و به حزب کمونیست رای دادند . با این همه آین‌بارهم حزب‌سوسیالیست همان روش را بکار برده است : :«ایتالیا تغییر می کند، این بار همه به تغییر رای می دهند ، به «پ‌ا‌س‌ی» رای می دهند .»

در این گیرودار حزب
بقیه در صفحه ۸

آلمان: سوسیالیستها در انتخابات شانس بیشتری دارند

در جریان مبارزات انتخاباتی لطمه‌ای وارد نشود هلموت اشمیت درسخنرانی یکساعتو نیمه در کنگره حزب تنها یکبار آنهم‌باختصار باین مسئله اشاره کرد و خانم ماری رهبر جوان سوسیالیست در پایان سخنرانی‌اشمیت همبستگی کامل خود را با رهبران حزب تایید کرد .

همانطور که پیش بینی میشدسوسیال دموکرات ها در اطراف هلموت اشمیت‌سنگر محکمی بوجود آورده‌اند و قدرت حل و شایستگی صدر اعظم آلمان بهترین اتوی انتخاباتی برای حزب سوسیال دموکرات‌است در فصل صلح و تشنج‌زدایی برنامه حزب سوسیال دموکرات چنین آمده است : « با توجه به اوضاع حساس بین‌المللی ووجود یک حزب مخالف که نه مردان شایسته ونیک برنامه موثر برای حل اختلافات کنونی در اختیار دارد ، هلموت اشمیت صدر اعظم‌آلمان باید به فعالیت در راس دولت فدرال ادامه دهد ، اما برنامه‌ای که دموکرات های‌مسیحی ارائه می دهند تازگی ندارد آنها میخواهند به بوروکراسی ، « دولتی کردن» موسسات در کشور پایان دهند . لیبرال ها می کوشند کسانی را که در رای دادن بیکی ازدوحزب بزرگ در شک هستند دور خود گردآورند.

«تم» همه احزاب در مبارزات انتخاباتی آزادی است اما هریک از احزاب آزادی را به گونه‌ای دیگر تفسیر و تعبیر میکند. بحث درباره این مسئله در آلمان فدرال تازگی ندارد . در هر حال تم آزادی در کشورآرام و مرفهی چون آلمان فدرال به تم های‌بیکاری بالا رفتن قیمت ها و بهبود شرایط و یا « ساختمان اروپا» برتری دارد . ..

فیگارو

با برگزاری کنگره حزب سوسیال‌دموکرات در دورتموند سری کنگره های انتخاباتی احزاب بزرگ سیاسی آلمان فدرال پایان‌یافت باین ترتیب تا چند روز دیگر مبارزه انتخاباتی در سراسر آلمان غربی آغاز میشود .ویلی‌ـ برانت در پایان کنگره فوق‌العاده حزب سوسیال دموکرات گفت ما با اطمینان کامل به انتخابات سوم اکتبر مینگریم و اضافه‌کرد: سوسیال دموکراسی از یکصد سال پیش‌قلب جنبش برای آزادی های اجتماعی‌و معنوی‌در آلمان است .

ویلی برانت ضمن حمله شدید به حزب دموکرات مسیحی آلمان گفت مخالفان ما که توانایی ارائه پیشنهاد های بهتری را ندارند می کوشند با ایجاد ترس و وحشتدر افکار عمومی ناتوانی خود را از انظار پوشیده نگهدارند در آخرین روز کنگره سوسیال دموکرات ها هلموت اشمیت صدر اعظم‌آلمان نیز در تشریح برنامه های حزب سوسیال دمکرات گفت ما در راه سوم قدمنهاده‌ایم‌و آن راهی است که سرمایه‌داری وحشی‌وکمونیسم دیکتاتوری قرار دارد .

سه ماه و پانزده روز قبل از برگزاری انتخابات حزب سوسیال دموکرات با مسکوت گذاشتن اختلافات و دودستگی در داخل حزب صفوف خود را برای مبارزه‌بادموکرات مسیحی ها و احزاب سیاسی دیگر فشردمتر کرده‌اند آمارگیر هائی که به تازگی در آلمان فدرال انجام شده خوشبینی‌رهبران سوسیال دمکرات را در پیروزی براحزاب مخالفتایید میکند .

حزب ویلی برانت برخی ازطرح های جناح ترقیخواه را از جمله ملی کردن پاره‌ای از موسسات و یا کنترل سرمایه گذاری ها را مسکوت گذاشته است تا به یکپارچگی‌حزب

فریبرز عطاپور
انگیزه‌های مداخله نظامی سوریه در لبنان

لشگرکشی سوریه به لبنان اذهان بسیاری از مردم را آشفته کرد.درمطبوعات جهان تمام انواع انگیزه‌ها به دستگاه رهبری سوریه برای هجوم نظامی به لبنان نسبت داده شد ـ اما این تعابیر غالبا مبهم وغیر قابل اثبات بود.

بنظر نمیرسد که بتوان دلایل مداخله نظامی سوریه در لبنان را محرکهایی‌ازقبیل: تحمیل کردن اراده و حاکمیت دمشق‌برلبنان، یا تحمیل سلطه سوریه برسازمان آزادیبخش فلسطین ، یا بسط دادن قلمرو قدرت حزب بعث دولتی سوریه بر بیروت یا ایجادسوریه بزرگتر» و یا حتی یافتن دستاویزی برای توجیه موافقت سوریه با تمدید شدن‌ماموریت نیروی صلح سازمان ملل در ارتفاعات جولان تلقی کرد .

حقیقت این است که یورش نیروهای سوریه به لبنان نتیجه و دنباله منطقی درگیری ومداخله‌ای بود که از مدتی قبل‌عملا آغاز شده بود.

اگر لشکرکشی سوریه‌ایه‌بلبنان نتایجی منفی و غیر سازنده ببار آورد ـ دقیقا‌بدین سبب بود که سوریه ازابتدا اکراه داشت که پای آن در معرکه کشمکش داخلی آن کشور بلازده به میان کشیده شود . تنها علاقه سوریه توجه به حفظ موازنه در لبنان بود وهنگامیکه کنترل جنگ داخلی در لبنان از دست رفت ـ اعاده امنیت در این کشور نیز خواه و ناخواه تبدیل‌بمضمون علاقه‌جدیدی برای رهبران دمشق گردید . سوریه‌ایها ممکن است از لحاظ تاکتیکها ورشهایی که درلبنان بکار برده‌اندزصراط مستقیم‌مطلوب منحرف شده باشند ـ اما دلیلی وجودندارد تابهنگام داوری کردن درباره استراتژی وانگیزه های سوریه در لبنان نیز ـ رهبران دمشق را سرزنش و آنانرا به ارتکاب گناه وخطا متهم سازند .

در صورتیکه سوریه واقعا دارای هریک از چاه طلبی‌هایی که وسیعا به وی نسبت داده‌اند بود ـ بطور ساده ضرورت داشت که دخالت ودرگیری ارتش سوریه درجنگ داخلی لبنان‌مدتها‌جلوتر ـ ازهنگام‌شعله‌ورشدن آتش‌کشمکش‌میان مسیحیان ومسلمانان آغاز میگردید .

این خود لبنانیها ـ وقبل از همه‌مسلمین وچپگرایان و پس‌از آنها مسیحیان‌مارونی» وجناح راست لبنان بودند که پای سوریه را به میان کشیدند .

نخستین دخالت سوریه در لبنان بعنوان یک قدرت پشتیبان فدائیان فلسطینی صورت گرفت . چنانکه دراولین مراحل ـ مقادیر قابل ملاحظه‌ای اسلحه از طرف سوریه‌برای سازمان ازادی‌بخش فلسطین‌فرستاده شد ـ زیرا سوریه احساس میکرد که «امر» وحقوق مردم فلسطین مورد ستیز و چون و چرای فالانژیستهای مسیحی قرارگرفته است معهذا از آنجا که دمشق به خصلت غیرمذهبی رژیم خودش همواره مباهات میکرد ، برایش ازپیش‌بیش‌عذاب‌آور بود که شاهد «مذهبی شدن ـ روزافزون ماهیت جنگ داخلی «در لبنان باشد هنگامیکه تابستان ۱۹۷۵فرارسید مارونیهای دست راستی لبنان در مواضع دفاعی قرار گرفتند . زغرتا وزحله‌بزرگترین مراکز تجمع‌جماعت‌مسیحی لبنان درمحاصره نیروهای چپ‌گرای مسلمان‌ومتحدان‌فلسطینی انها قرار گرفت و سلیمان فرنجیه رئیس جمهوری مسیحی مذهب‌لبنان از حافظ اسد تقاضا کرد که اجازه ندهد تانواحی مذکور بدست مسلمین و فلسطینی‌ها سقوط کنند.

خارجه سوریه سفر های مکرری به لبنان انجام داد و نومیدانه کوشید تارامحلی صلح آمیز برای پایان به جنگ‌داخلی این‌سرزمین جستجو کند .

دراین ماموریتها وزیر خارجه سوریه‌نیز مانند فرستادگان فرانسه وامریکا ـ موریس کووو ومورویل ودین براون عبارت از این بود که قبل از هرکار نمایندگان طرفهای کشمکش‌خانگی را درلبنان راضی کنند که کنفرانس میزکردی تشکیل دهند ودرباره تمام اصلاحات و تجدیدنظر های اساسی‌که مورد نیاز لبنان است به مذاکره‌بپردازند.

بدیهی است که خدام درآن ماموریتها فراموش نکرده بود که تعیین وضع قطعی فلسطینی‌های مقیم لبنان ومخصوصاگروههای وابسته به نهضت مقاومت فدائیان فلسطینی در لبنان ـ قسمتی اساسی از ماموریت وی بعنوان نماینده دولت سوریه است .

باین ترتیب دمشق حتی آخرین فرصتها را صرفا باین نیت جستجو کرد که برای بحران لبنان راه حلی از راه مذاکره و با وسایلی سوای خونریزی و خشونت‌پیداکند. اهتمامی که سوریه در این راه بخرج داد شاید به تنهایی کافی است تا ثابت کند که دمشق از ابتدا اکراه داشته است که‌خود را درگرداب یک درگیری نظامی در لبنان غرق کند.

اما دراکتبر سال گذشته هنگامیکه نیرو های مسلمان دست‌چپی پیشروی بزرگ خود را دربخش مرکزی بیروت آغاز کردند و آنرا با موفقیتی پس از موفقیت دیگرادامه دادند منظره اوضاع لبنان ودورنمای مواضع نیروهای درگیر درجنگ داخلی واساس موازنه‌ای که تا آنزمان میان دوطرف‌وجود داشت یکباره دستخوش تغییر شد یکی از نخستین نتایج این تحول عبارت از تخلیه اتباع امریکا از بیروت بود. سوریه اکنون بیمناک شده بود که تحصیل پیروزیهای بزرگتر برای چپگرایان مسلمان و فدائیان فلسطینی ممکن است در ماهیت خود تبدیل به دعوتی از امریکا واسرائیل برای‌مداخله‌ـ کردن در لبنان شود . چنین دخالتی‌ازجانب امریکائیان و اسرائیلی‌ها ـ سوریه را با وضعی روبرو میساخت که بپیچوجه علاقه وآمادگی برای مواجهه با آن را نداشت تحلیل وقایعی که یکی پس از دیگری در جریان جنگ داخلی درلبنان روی داد ـ گرچه ظاهرا جنبه مجرد نظامی داشت ـ اما تمام دلایلی را که از لحاظ سیاسی لازم وموجه بود تا به انگیزه مداخله سوریه در لبنان تبدیل شود بوجود آورد . تنها باناديده انگاشتن آن وقایع است که‌میتوان دستگاه رهبری سوریه را متهم به‌جاه‌طلبی هایی کرد که اساسا فاقد آنها بوده است.

میانجیگری

در همان وقت پیرجمایل رهبرفالانژیستها شعار و فرمول معروف ۱۹۵۸ را به میان کشید که درهرجنگ داخلی در لبنان پیروزی مطلق و پاشکست مطلق برای هردو طرف جنگ بکلی غیر ممکن است .

هنگامیکه ژنرال اسکندر غانم ازریاست ستاد ارتش لبنان برکنارشد سوریه‌موافقت کرد که یکانهایی از ارتش‌آزادیبخش‌فلسطین را به لبنان بفرستد . عبدالحلیم خدام وزیر

انتخابات، ایتالیای بیمار را درمان نخواهد کرد

نتایج انتخابات پارلمانی ایتالیااطمینانی به‌آرامش‌فردای ایتالیا بوجود نخواهدآورد. آفتی که در پیکر ایتالیا ودر حیات سیاسی آن وجوددارد دارای منشایی است که جای آن در خارج میدان رقابتهای احزاب قرار دارد. نیروهایی که این آفت را بوجود آورده‌اند ـ ربطی به بازیهای پارلمانی در ایتالیا ندارد.

استراتژی ترور

ادم دزدی، ادمکشی، سوء قصدها و خشونتهایی از این قماش به اجزاء جدایی‌ناپذیری از زندگی روزمره ایتالیایی‌ها تبدیل شده‌اند . با این حساب ـ امروز ـ وقتی ایتالیائیان از نتایج‌انتخاباتی که دنیاچنان با بیم و امید انتظارش را کشیده است آگاه شدند بازهم روزنه امیدی خودنمایی نکرد تا برای مردم ایتالیا اطمینان‌بخش باشد.

براحتی میتوان انتظارداشت که حتی بعد از آنکه ترکیب و آرایش نیروها درپارلمان‌آینده ایتالیا بدقت معلوم شد ـ هیچ چیز حاکی از این نوید آرامش‌بخش نخواهد بود که ترور وخشونت چنگال‌خونین خودرا‌ازگریبان حیات سیاسی ایتالیا رها کند .

نقطه عزیمت این بدبختی بسیار دورتر از جایی است‌که معمولا قابل دسترسی است‌و دولت ایتالیا نشان داده است که از توانایی ریشه‌کن‌ساختن خشونت و ترور بی‌بهره‌است.

چنین محاسبه‌ای است که محافل سیاسی‌ایتالیا رامحکوم ساخته است تا با سوء ظن موجه‌تر از هر زمان دیگر ـ و با احساسی‌که بیش‌ازسرچشمه گرفتن از علاقه و اشتیاق ناشی از بدبینی است ، نگاه خود را به مرحله‌جدید مبارزه پلیس ایتالیا برضد خشونت و تروریسم بدوزند. آیا موج بازداشتهای بی‌دریی در ژن ـ میلان و محاکمات جدید در «ورون» و «برگام» دردی را درمان خواهند کرد؟

هفته گذشته هنگامیکه عملا سراسر بخش شمالی ایتالیارا ماموران پلیس و کارآگاهی کاویده بودند و بزعم خود یک سلسله از فاجعانه‌ترین شکارها را به اتمام رسانده بودند ، ناگهان در رم اعلام شد که آدم‌ربایی جدیدی روی داده است: سازمانی زیرزمینی ـ و تا آن زمان ناشناس ـ که خود را «واحد رزمندگان کمونیست» معرفی میکرد یکی از بازرگانان بزرگ گوشت را ربوده بود . در اعلامیه‌ای که از طرف گروه مسئول این آدم ربایی انتشاریافت ـ قربانی را که «گیوسپه‌آمبروزیو» نام داشت «نماینده نمونه حکومت سرمایه‌داری طفیلی» معرفی کرد. «آمبروزیو» به این‌قیمت آزادی خود را بازمی‌یافت که ۷۱ قصاب در شهم رم هزاران کیلو گوشت گاو را به تلث قیمت عادی‌بفروش میرساندند. بدون شک از بخت مساعد قصاب بزرگ رمی بود که پلیس ایتالیا قبل از انقضای ضرب‌الاجل تعیین‌شده ازجانب «واحد رزمندگان کمونیست» قربانی را با دستها و پاهای بستهو مختصر جراحات وی در یک آپارتمان متروک پیدا کرد .

برای‌آنکه دولت ایتالیابطور جدی نگران شود حتی‌وقوع حادثه‌ای نظیر آنچه که بر «آمبروزیو» گذشت‌نیز بخوبی کفایت میکند. ماجرای ربوده شدن وی نمونه و یادآور عملیات‌تروریستی متعدد دیگری است که در بسیاری ازشهر های‌ایتالیائی دسته‌های‌متعددی ازجوانان مجذوب ایده‌آل‌های دست‌چپی افراطی را بحرکت درآورده است . گروههای کثیری‌را میتوان‌یافت که‌فعالیت های خشونت‌آمیز خود را با نام‌مصادر‌مکتندگان‌پرولتاریائی در نبرد برضد گرانی هزینه زندگی متشکل ساخته‌اند . با چنین عنوان انقلابی‌کشائی است که جوانان چپ‌گراتر از کمونیستهای مسالمت‌جوی ایتالیا یا به سوپر مارکت‌ها حمله‌ورمیشوند تااحکام‌انقلابی یک پرولتاریای‌مجهول رابزعم خود برضد غارتگران بورژوا به مرحله اجرا دراورند.

در حدود یکماه پیش در شهر تورن مرکز کارخانجات فیات محاکمه‌ای‌آغاز شده‌است که درآن پای۱۱نفر از اعضای گروه دیگری از چپگرایان افراطی‌درمیان‌است. چهارشنبه هفته گذشته ـ در فردای روزی که دادستان ژن بدست ۵ تروریست نقابدار به قتل رسید، دادگاه جنایی تورن جلسه دیگری تشکیل داد که فرانچسکوکوکو» ـ یکی از رهبران گروه متهمین نیز در آن حضور داشت. اما وی در آن روز خبری را به آگاهی قضات‌و خبرنگاران و مردم عادی رساند که مو براندام‌تمام ایتالیائیهای هراسناک راست کرد. کوکو اعلام کرد که قاتلان دادستان ژن نیز اعضای سازمان‌زیرزمینی وپرولتاریایی فعالی هستند که وی رهبر آن

تظاهرات خشونت‌آمیز ـ آدم کشی وسوء قصد اجزای جدائی ناپذیر زندگی روزمره ایتالیا شده

درمحافل رم بسیارند صاحب نظرانی که عظمت روزافزون موج تروریسم را زائیده دلایل اقتصادی ـ نظیر تورم سرسام‌آور هزینه زندگی و شیوع بیکاری‌میدانند. بااینحال هیچکس یقین ندارد که‌چنین تحلیلی تا چه اندازه توضیح دهنده است. آنچه که‌هیچکس را دچار شبهه نمیسازد این اعتقاد است که جامعه‌ایتالیائی در حال گذراندن دوره‌ای از «تخمیر»های انقلابی است . دوره‌ای از آن‌قماش که‌فرانسه در ۱۹۶۸ آزمایش کرده‌است. شاید بعد ازایتالیا نوبت‌آمریکا و یا حتی شوروی کمونیست باشد ؟

در محافل

در پارلمان ایران

سرنوشت کارمند نباید وابسته به وجود وزیر باشد

علیرضا شفائی

کارگزان دولت باید از حالت بی‌تفاوتی خارج شوند. قوانین و مقررات دست وپاگیر وکاغذ بازیهای مزاحم‌درشان عصر رستاخیز نیست و همین مقررات فعلی حاکم، خود موجب نارضایتی مراجعین وکارمندان دولت است. دکتر علی صدیق اسفندیاری نماینده شمیرانات ضمن تذکراتی پیرامون انقلاب اداری گفت: اصل عدم تمرکز بمعنی واقعی باید پیاده شود تا یک فرد بنام «وزیر» مجبور نشود به کوچکترین مسائل وزارتخانه‌اش در سراسر مملکت شخصا رسیدگی کند. ضوابط باید حاکم باشد نه روابط وتبعیض برای همیشه باید از بین برود. شرایطی بوجود آورید که کارمند محیط کارش را دوست داشته باشد و اطمینان‌داشته باشد که سرنوشت او با تعویض وزیر و آمدن معاون‌تغییر نخواهد کرد باید به‌افراد در حد خود اختیار داد ومسئولیت خواست.

عدمش به‌زوجود !

نماینده قزوین معتقد است: در کشور ما مبارزه بافساد از نیم قرن قبل آغاز شد و در این مدت ریشه‌های سرطانی فساد خشکیده است ولی اکنون ما بمنزله کسانی هستیمکه از یک بیماری رهیده‌اند و به محض مشاهده علامتی از عوارض بیماری – به اصطلاح فرنگیها احتیاج به یک «مهکاپ» پیدا میکنند.

دکتر موسی درودی در توضیح این عقیده گفت: چون اخیرا چند نمونه فساد مشاهده شد این «مهکاپ» ضروری بنظر میرسد. وی افزود: بعضی از مجریان باین عنوان که بعضی از قوانین دست وپا گیرند از حدود مقرر تجاوز نموده و قوانین را زیرپا میگذارند. متاسفانه عناوین‌فریبنده‌ای مانند کاربری، کار راه‌اندازی و غیره آنان را گمراه میکند.از همینجاست که زمینه فساد فراهم میشود. قانون را ترمز کار قرار داده و بدان وسیله اعتراض خود را اعمال میکنند. دراین صورت حکومت افراد جایگزین حکومت قانون میشود و قانون بوسیله‌ای برای حق کشی و زورگوئی تبدیل میگردد که مسلما چنین قانونی عدمش بهزوجود است.

نقش ایرانیان در هنر و معارف اسلامی

ایرانیان بنیان گذاران تاریخ‌اعصارو قرون‌بوده‌اند صرف و نحوو دستور زبان عربی را ایرانیان نوشتند هنر و علوم اسلامی را ایرانیان پایه گذاری کردند و معارف اسلامی را در اکناف واطراف عالم گسترش‌دادند. غلامحسین دانشی نماینده آبادان و تنها نماینده معمم مجلس میگوید : ایران و ایرانی با خلوص نیت و پاک نهادی – آئین مقدس اسلام را پذیرفت و تمدن اسلامی را بنیان نهاد و در گسترش و توسعه احکامو مقررات اسلامی و اجرای آن اهتمام ورزید . اما هیچگاه رنگ عربیت به دین نداد . نه به دین و نه به ملیت . بلکه‌آئین اسلام را به عنوان یک‌ارمغان باتمام وجود پذیرفتوبه احکامش عمل کرد . دانشی میافزاید : همیشه در طول تاریخ روحانیت دعاگوی سلطنتو همگام بامقاماتکشور برای سازندگی ایران بوده است .

همه از اختلال تلفنی مینالند

با تاکید بر این نکته که اقدامات چند سال اخیر وزارت پست و تلگراف در ازدیاد رشته های تلفن‌شهری چه در تهران و چه در شهرستان هادر خور توجه‌بوده ووضعیت مخابراتی ما با چند سال قبل از جهات‌برقراری ارتباط با شهر ها قابل مقایسه نیست ، در سنا گفته‌شد: همه از اختلال دائمی ارتباط شهری ناله و شکایت‌دارند و محاسبه بدهی مشترکین با دستگاه های کامپیوتر و صدور قبوض با ارقام عجیب و غریب مایه ناراحتی‌مردم است .

سناتور سرتیپ صفاری سئوال کرد : آیا در قبال خدمات بزرگی که انجام شده است نمی شود باین‌وضع آشفته تلفن سرو صورتی داد؟آیا نمی‌توانند درمحاسبه مشترکین دقت لازم را معمول بدارند تا رفع این‌مشکلات بشود ؟ گاهی در قسمت عظیمی از شهر که گفته میشود مشغول تعویض سیم و ازدیاد سیم هستند اختلال بحدی است که انسان بادقایق‌زیادی‌تلاش‌موفق‌نمیشود مخاطب خود را بدست آورد .

آقا مهدی و اهل و عیال

مواظب باشید برای پنهان کردن پولتان جای امنتری بیابید !

بدنبال ماجراهایی‌که‌جیب‌برها و مهاجمین حاشیه خیابان‌در واشنگتن‌و نیویورکمی‌آفرینند، پلیس امریکا هرچند یکبار بیانیه‌هایی انتشار میدهد و نکاتی را به مردم – مخصوصا توریست‌ها و دانشجویان خارجی – توصیه میکند .

یکی از توصیه‌های پلیس اینست که هرگز درمقابل جیب‌برها و دزدهای مسلح مقاومت نکنید و باصطلاح «قهرمان بازی» درنیاورید،بلکه با خونسردی‌دستورات آنها را اجرا کنید و تا میتوانیدبرای راهنمائی پلیس مشخصاتشان را بخاطر بسپارید .

توصیه دیگر اینست که حتی‌المقدور کمتر از ده دلارو بیشتر از صد دلار در جیبتان – یا کیفتان – نگذارید . چون اگر جیب‌بری شما را غافلگیر کند و در جیبتان کمتر از ده دلار بیابد عصبی میشود و احتمال دارد از روی خشم‌شما را بسختی مضروب کند .

همچنین اگر بیش از صددلار نزد شما بیابد از بیم عواقبش احتمالا شما را برای همیشه ساکت میکند ، چون درقوانین جزائی سرقت بیش از صددلار از ردیف «جنحه» خارج‌میشود و جنبه جنائی بخود میگیردو مجازات سنگینی درپی دارد .

امریکائی‌ها بخاطر اینکه از خطر دزد زدگی مصون‌بمانند معمولا پول زیادی در جیب نمیگذارند و خریدهایشان را اکثرا با «کارت اعتباری»انجام میدهند . اما خارجی ها – و مخصوصا ایرانی‌ها – برای پنهان کردن پولشان هرکدام ابتکار خاصی بکار میبندند . اخیرا یک خانم‌میانسال ایرانی – از خانوادههای سرشناس– در سفر به واشنگتن تماموپولی را که همراه داشته است زیر جوراب شلواری خود پنهان میکند و به توصیه پلیس فقط مبلغ ناچیزی – کمتر از صد و بیشتر از ده دلار – در کیف خود میگذارد. اما ضمن خرید کردن در یک فروشگاه بزرگ وقتی به «توالت» میرود بسته پول بزمین می‌افتد و خانم ده ، پانزده دقیقه پس ازخروج از دستشوئی متوجه قضایا میشود . زمانی که دیگر از جستجو هیچ فایدهیی عاید نمیشد !

ماجرای این خانم ایرانی هفته گذشته نقل محافل ایرانی های مقیم واشنگتن بود و بصورت «زمزمه» از آنجا به تهران درز کرد !

«امیر قائن» تجدید چاپ میشود

محمد علی منصف،نماینده ادوار پیشین مجلس‌شورای ملی ، دست اندر کارتجدید چاپ کتاب« امیر قائن»است.

چاپ اول « امیر قائن» بازندگینامه‌مرحوم‌امیرشوکت الملک محمد ابراهیم علم – که به تحریر و تقریر محمد علی منصف تدوین شده‌است چند ماه پیش انتشار یافت. منصف علاوه بر قرابت سببی «همشیره آقای‌منصف همسر اول‌امیرشوکت‌الملک بود» ، در سلک مصاحبان نزدیک مرحوم امیر جای داشت و درمقدمه کتاب‌خود یادآور شده استکه همواره خود را مرهون تربیت و سرپرستی و راهنمائی های امیر میداند .

در تدوین زندگینامه امیر شوکت‌الملک ، گروهی از دانشگاهیان و فضلاکه‌اهل بیرجند و اغلب شاگردان سابق مدرسه شوکتیه‌اند ، با منصف همکاری داشته‌اند . فصلی از کتاب نیز بخاطرات آقای علم وزیر دربار شاهنشاهی‌دربارهپدرش امیر شوکت‌الملک اختصاص یافته است .

استاندار فارس از کارخانه قند اقلید بازدید کرد

آقای نصراصفهانی – استاندار فارس – به اتفاق جمعی ازمدیران کل و مسئولان امور اجرائی استان فارس از کارخانه عظیم‌قند اقلید بازدید کرد.

در جریان بازدید نصراصفهانی – استاندار فارس – و هیاتی از مقامات و شخصیتهای برجسته استان از شهرستان اقلید ، شهردار اقلید گزارشی از عملیات عمرانی سه ساله باستحضار رسانید واستدعای تک تک اهالی را که تقدیم سپاس به پیشگاه شاهنشاه آریامهررهبراندیشمند وعالیقدر ملت ایران بود ،اعلام داشتو سپس‌استاندار فارس‌وهمراهان کارخانه قند اقلید را مورد بازدید قرار دادند...

گزارش عملیات عمرانی سه ساله

در این سفر ، «قائمی»– نماینده منتخب‌مردم – تیمسارفرماندهی ژاندارمری فارس و گروهی‌از مدیران کل استان فارس ، «نصر اصفهانی» (استاندار فارس) را همراهی می‌کردند.

شهرستان اقلید که درمراسم بزرگداشت پنجاهمین سال شاهنشاهی پهلوی به یکپارچه شور و نشاط و هیجان‌تبدیل شده، به گرمی هرچه تمامتر مقدم استاندارفارس و همراهان را پذیرا شد و هیات بازدید کننده درمیان ابراز احساسات صمیمانه و بی‌شائبه شهردار، مسئولان ادارات ، کارمندان، کارگران ، فرهنگیان و قاطبه اهالی وارد «اقلید» شد. مردم شهرستان «اقلید» با فریادهای «جاوید شاه» به‌استاندارفارس و همراهان خوش‌امد گفتند و کودک خردسالی دسته گلی تقدیم استاندار کرد و ازسوی اهالی شهر ، بعنوان سپاس مردم از استاندار حلقه گلی به گردن ایشان اویخته شد.

انگاه استاندار فارس و همراهان یکسره عازم محل مرکز اسناد پنجاه سال‌سلطنت دودمان پهلوی شدند ودراین مرکز «سالاری» – شهردار اقلید – پشت میکروفون‌قرار گرفت وضمن تشکروخیرمقدم، گزارشی از عملیات عمرانی سه سالهرا باستحضار رسانید و نیز خواسته‌های مردم شهر را بازگو کرد . شهرداراقلید، همچنین استدعای تک تک مردم را که تقدیم مراتب سپاس و حق‌شناسی‌شان به پیشگاه مبارک شاهنشاه آریامهر بود، اعلام داشت.

نصر اصفهانی – استاندار فارس – و همراهان ، پس از بازدید از نمایشگاه‌اسناد و امار ۵۰ سال شاهنشاهی پهلوی ، جهت بازدید از کارخانه قند اقلید ، راهی این واحد تولیدی شدند.

تقاضای گشایش شعبه بانک رفاه کارگران دراقلید

در محل کارخانه قند اقلید، استاندار فارس وهمراهان ، از طرف تیمسار سرلشکررفائی رئیس کارخانه، گروه مدیران، مهندسین، تکنیسینها وکارگران به گرمی مورد استقبال قرار گرفتند . بهنگام ورود هیات بازدیدکننده، فریادهای پرشور «جاویدشاه» در فضای‌کارخانه قند اقلید طنین‌انداز گردید و ابراز احساسات کارگران و کارکنان کارخانه ، نسبت به شاهنشاه آریامهر ، موجی از هیجان پدید اورده بود.

در بدو امر ، آقای پرویز ظهیری – نماینده کارگران – از طرف خود وکلیه کارگران، بهاستاندار و همراهان خیرمقدم و خوش‌آمد گفت و سپس افزود :

هنگامی به خانه ما تشریف آوردید که کارگران با شورو هیجان وصف‌ناپذیر سرگرم برگزاری جشن بزرگداشت پنجاه سال شاهنشاهی پهلوی میباشند. کارگران وکارمندان این واحد تولیدی وصنعتی از پرتو توجهات پدر تاجدار خود اعلیحضرت همایون شاهنشاه آریامهر و بموجب اصول انقلاب شاه و ملت ، نه فقط از لحاظ مادی درکمال رفاه و آسایش بسر میبرند، بلکه از نظر معنوی نیز به مقام و موقعیتی که سزاوار کارگر ایرانی است، دست یافته‌اند.

جناب اقای استاندار ... شما که نماینده ویژه پدر تاجدار هستید، بهنگامی قدم رنجه فرموده و ما را سرفراز نموده‌اید که بهمراه خود یمن و برکت آورده‌اند و بخش اقلیدتبدیل به شهرستان‌گردیده است . ما امیدواریم که در زمینه‌خانه‌های سازمانی‌کارگران دستور عاجل و اکید صادر فرمائید ، زیراخانه‌ها منحصرا وسیله کارفرمایان ساختمی شود و طبعا بتدریج این کار صورت میگیرد و نمیتواند جوابگوی مسکن کلیه‌کارگران کارخانه باشد و چنانچه بانک رفاه کارگران در اقلید شعبه‌ای داشته باشد که کارگران را یاری نماید، با تسهیلاتی که از نظر واگذاری زمین از طرف کارخانه صورت میگیرد، تمام کارکنان‌کارخانه صاحب مسکن شده و انشاء الله این تنها کمبود نیز مرتفع خواهد شد.

اظهار رضایت کارگران

نماینده کارگران کارخانه‌قند اقلید، آنگاه سخنان خویش‌را چنین خاتمه داد :

در پایان استدعا میشود که سپاس و مراتب جانبازی فرد فرد کارکنان این‌کارخانه را به شرفعرض رهبرخردمند ما شاهنشاه اریامهر برسانید. جاوید شاهنشاه آریامهررهبر خردمند ملت ایران ، زنده‌باد علیاحضرت شهبانوی گرامیو نیکوکار، پاینده‌باد والاحضرت ولایتعهد نورچشم ملت ایران. برقرار باد پرچم کشور شاهنشاهی ایران .

پس از سخنان نماینده کارگران ، نصر اصفهانی – استاندارفارس – وهمراهان از قسمتهای‌مختلف کارخانه قند اقلید بازدید کرد که در هر قسمت توضیحات لازم ازطرف مسئولان امر دراختیار هیات بازدیدکننده گذارده شد. در جریان بازدید از کارخانه، استاندار فارس با تنی چنداز کارگران صحبت کرد و از وضع حقوق، کار و زندگی آنها سئوالاتی کرد که عموما بااظهار رضایت کامل پاسخ دادند.

بدین ترتیب مراسم بازدید ازکارخانه‌قند اقلید وشهرستان اقلید بپایان رسید و استاندار فارس و همراهان در میان احساسات گرم و بی‌شائبه کارگران و کارکنان کارخانه قند و قاطبه اهالی اقلید تا دروازه شهر بدرقه شدند و درحالیکه احساس رضایت و شادمانی از خطوط چهره استاندار فارس و همراهان نمایان بود ، شهرستان اقلید را ترک گفتند

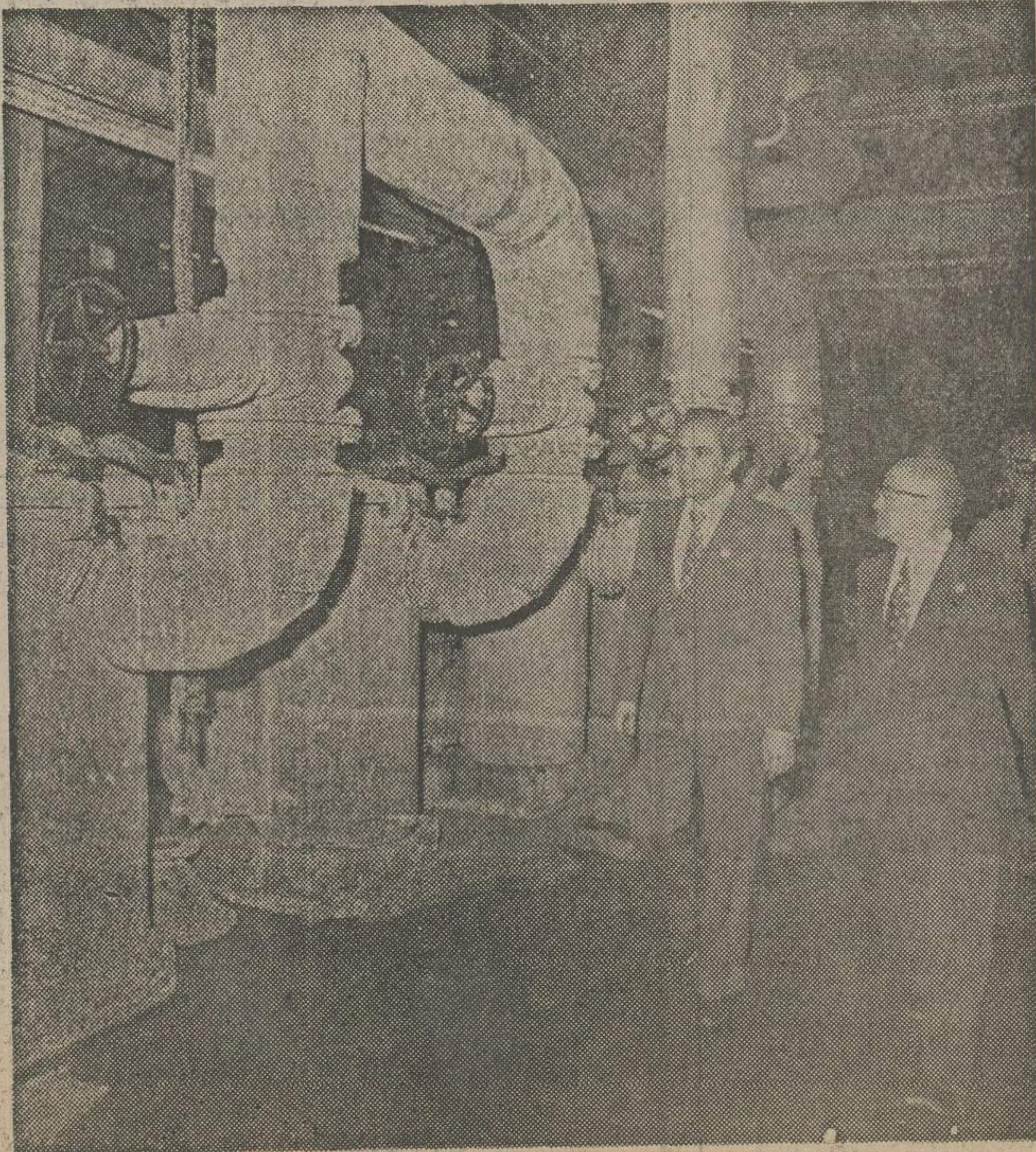

در جریان بازدید استاندارفارس و همراهان از قسمت‌های مختلف کارخانه‌قنداقلید، تاسیسات مجهزاین‌کارخانه‌که شهرستان اقلید را بصورت یک شهرصنعتی درآورده ، موردتوجه‌قرارگرفت

بانک مرکزی ایران در نظر دارد تعدادی لیسانسیه از طریق امتحانات کتبی‌ومصاحبه استخدام نماید .

شرایط داوطلبان :

۱– دارابودن درجه لیسانس در یکی از رشته‌های بانکداری ، آمار اقتصاد ، حسابداری ، مدیریت‌بازرگانی، علوم اداری ، بازرگانی ، ریاضی ، کامپیوتر .
۲– حداکثر سن ۳۰ سال تمام در تاریخ۱۱ر۴ر۲۵۳۵ (متولدین ۱۱ر۴ر۲۵۰۵ ببعد).
۳– دارابودن معافیت‌دائم بابرگ پایان‌خدمت‌وظیفه.
۴– عدم اشتغال در موسسات و سازمان‌های‌دولتی و نداشتن تعهد خدمت در سایر سازمان‌ها.

ثبت نام ومدارک لازم :

داوطلبان‌واجد شرایط می‌توانند مدارک زیر را حداکثر تا ۷ر۴ر۲۵۳۵ به بانک مرکزی ایران – اداره کارگزینی – اطاق ۴۷۹ واقع در خیابان فردوسی تحویل نمایند .
۱– دو قطعه عکس
۲– اصل شناسنامه .
۳– اصل برگ پایان خدمت یا معافیت دائم .
۴– گواهی لیسانس یا هرنوع مدرک دیگری که‌دال براتمام دوره لیسانس باشد.

توضیح : کلیه مدارک فوق بجز عکس بعداز ثبت‌نام به متقاضیان پس داده میشود. درصورتیکه ثبت‌نام از طریق پست انجام شود لازم‌است فتوکپی مدارک‌خواسته شده حداکثر تا تاریخ مزبور به دفتر نامه‌های وارده‌بانک مرکزی ایران واصل گردد. به تقاضاهائی که بعد از تاریخ مزبور دریافت شود ترتیب‌اثر داده نخواهدشد.

مواد امتحانی و محل امتحان :

امتحان شامل دروس تخصصی رشته لیسانس (با ضریب ۲) و زبان انگلیسی (با ضریب یک) میباشد کهدر ساعت ۸ صبح روز جمعه ۱۱ر۴ر۲۵۳۵ در محل موسسه علوم بانکی ایران واقع در سلطنت‌آباد ، بالاتر از سه‌راه ضرابخانه ، شماره ۲۰۵ برگذار میشود.

کارت ورود به جلسه از ساعت ۹تا۱۱ روزپنجشنبه ۱۰ر۴ر۲۵۳۵ درمحل بانک مرکزی ایران تحویل خواهد شد.

قبولشدگان امتحانات کتبی ، کتبا برای مصاحبه دعوت خواهند شد و نتیجه نهائی امتحانات نیز کتبا به اطلاع قبولشدگان خواهد رسید.

بانک مرکزی ایران

رادیوسیتی – بازی با مرگ

برنامه سینماها

نمایش فیلمهائی که با علامت (×) مشخص شده برای اشخاص کمتر از ۱۸ سال ممنوع است

★ آخرین نامه – رنگی – بونتی
حافظ (۳۹۱۰۷۴) ۳۰ر۱۰–۳۰ر۲–۳۰ر۴–۳۰ر۶–۳۰ر۸
★ ایرما خوشگله – رنگی – شرلی‌مک‌لین
شهرقصه (۹۲۷۲۹۰) ۱۱–۳۰ر۲–۵–۳۰ر۷–۱۰
★ اشکها و لبخندها – رنگی – جولی‌اندروز
شهرقشنگ (۶۴۷۷۷۷) ۱۱–۳–۶–۹
★ اژدها وارد میشود – سینماسکوپ – رنگی
برلیان (۳۹۳۰۳۵) ۹–۱۱–۱–۳–۵–۷–۹
★ از عشق مردن – رنگی – آنی‌ژیراردو
بولوار (۶۵۵۲۹۲) ۱۱–۱–۳–۵–۱۰ر۷–۱۰ر۹
★ انسان و حیوان – رنگی
تخت‌جمشید (۶۵۲۵۵۰) ۱۱–۲–۴–۶–۸–۱۰
★ الماس داغ – سینماسکوپ – رنگی
دروازه طلائی (۳۵۲۱۶۰) ۹–۱۱–۱–۳–۵–۷–۹
★ بازگشت پلنگ صورتی – رنگی – پیترسلرز
شهرفرنگ (۶۲۷۶۲۸) ۱۰ر۱۱–۳–۱۰ر۵–۳۰ر۷–۴۵ر۹
★ بازی با مرگ – رنگی – روزالیندکاش
رادیوسیتی (۶۴۳۳۲۰) ۳۰ر۱۱–۳۰ر۱–۳۰ر۳–۳۰ر۵–۳۰ر۷–۳۰ر۹
★ با هم ولی تنها – منوچهر وثوق – شورانگیز
انیورسال (۹۲۶۹۵۳) ۱۱–۱–۳–۵–۱۰ر۷–۳۰ر۹
ایران (۳۱۶۳۵۴) ۳۰ر۱۰–۳۰ر۲–۳۰ر۴–۳۰ر۶–۳۰ر۸
سایانا (۳۵۲۴۴۲) ۱۰–۱۲–۲–۴–۶–۸–۱۰
پاسیفیک (۷۵۳۳۱۱) ۳۰ر۱۱–۳۰ر۱–۳۰ر۳–۳۰ر۵–۳۰ر۷–۳۰ر۹
تیسفون (۹۵۸۸۸۲) ۹–۱۱–۱–۳–۵–۷–۹
رنگین‌کمان (۷۵۶۷۶۰) ۹–۱۱–۱–۳–۵–۷–۹
پرسپولیس (۵۳۸۰۸۳) ۱۰–۱۲–۲–۴–۶–۸
دریا (۲۴۱۷۴۶) ۹–۱۱–۱–۳–۵–۷–۹
کارون (۹۵۵۱۶۵) ۳۰ر۱۰–۳۰ر۲–۳۰ر۴–۳۰ر۶–۳۰ر۸
★ (×) برهنه خونین – سینماسکوپ – رنگی
آریا (۲۱۹۸۸۴) ۹–۱۱–۱–۳–۵–۷–۹
★ برای زنده ماندن جدال کن – راجاجانی
پردیس (۳۰۴۲۵۹) ۹–۱۱–۱–۳–۵–۷–۹
★ چلچراغ – ملکسطیعی – ایرج قادری – طوسک
آسیا (۶۴۳۹۰۹) ۱۱–۱–۳–۵–۷–۱۰ر۹
رکس (۳۱۵۲۹۳) ۳۰ر۱۰–۳۰ر۲–۳۰ر۴–۳۰ر۶–۳۰ر۸
شهوند (۳۵۴۰۴۰) ۹–۱۱–۴۵ر۱–۴–۱۰ر۶–۳۰ر۸
لیدو (۵۴۱۲۸۲) ۱۰–۱۲–۲–۴–۶–۸–۱۰
نیتون (۷۶۰۱۳۶) ۹–۱۱–۱–۳–۵–۷–۹
ژاله (۳۰۴۱۲۰) ۳۰ر۱۰–۳۰ر۲–۳۰ر۴–۳۰ر۶–۳۰ر۸
توسکا (۵۳۹۰۴۴) ۳۰ر۱۰–۳۰ر۲–۳۰ر۴–۳۰ر۶–۳۰ر۸
المپیا (۹۳۶۷۹۷) ۹–۱۱–۱–۳–۵–۷–۹
پاسارگاد (۳۴۲۷۸۲) ۹–۱۱–۱–۳–۵–۷–۹
چرخ‌فلک (۹۵۰۵۵۸) ۱۰–۱۲–۲–۴–۶–۸
سهلورسیتی (۲۶۱۲۰۵) ۳۰ر۱۰–۳۰ر۲–۳۰ر۴–۳۰ر۶–۳۰ر۸
★ حماسه محمدعلی – رنگی – مستند
پارامونت (۶۴۸۳۲۱) ۱۵ر۱۱–۳۰ر۳–۳۰ر۵–۳۰ر۷–۴۵ر۹
★ نورفیق – شکار تبهکاران
البرز (۳۰۴۲۵۸) ۳۰ر۸–۳۰ر۱۱–۳۰ر۱–۳۰ر۲–۳۰ر۵–۳۰ر۸
★ رگبار خطر – رنگی – میشل‌کنستانتین – میریل‌دارک
گلدن‌سیتی (۶۶۳۲۶۹) ۳۰ر۱۱–۳۰ر۲–۳۰ر۵–۳۰ر۷–۴۵ر۹
★ رئیس بزرگ – رنگی – بروس‌لی
سهیلا (۳۱۶۴۲۴) ۳۰ر۱۰–۳۰ر۲–۳۰ر۴–۳۰ر۶–۳۰ر۸
مراد (۷۵۳۳۸۲) ۹–۱۱–۱–۳–۵–۷–۹
ری (۵۲۲۵۷۸) ۱۰–۱۲–۲–۴–۶–۸
ستاره (۵۳۹۷۲۱) ۹–۱۱–۱–۳–۵–۷–۹
★ زنهای ضدمرد – کمربندسیاه
نادر (۳۱۴۴۹۵) ۹–۱۱–۱–۳–۵–۷–۹
★ ژاندارم سن‌تروپه – رنگی – لوئی‌دوفونس
امپایر (۸۹۳۹۴۲) ۱۵ر۱۱–۳۰ر۱–۳۰ر۳–۳۰ر۵–۳۰ر۷–۴۵ر۹
★ شام آخر – پرویز فنی‌زاده – نوری کسرائی
کاپری (۹۲۸۴۰۱) ۱۱–۱–۳–۵–۱۰ر۷–۳۰ر۹
★ شب داغ – رنگی – آلن‌وینت – چریل‌واترز
پولیدور (۸۲۹۷۳۱) ۳۰ر۱۱–۳۰ر۱–۳۰ر۳–۳۰ر۵–۳۰ر۷–۴۵ر۹
★ شکارگاه زنان – رنگی – جان‌اشلی
پلازا (۶۴۴۲۵۵) ۱۵ر۱۱–۱۵ر۱–۱۵ر۳–۱۰ر۵–۱۰ر۷–۱۵ر۹
★ ضربه ۱۲ – رنگی – توماس‌میلیان
رویال (۸۲۹۷۸۵) ۱۰–۱۲–۲–۴–۶–۸–۱۰
★ قادر – بیک‌ایمانوردی – روشنک صدر – مهری
نیاگارا (۶۶۵۳۰۷) ۱۱–۱–۳–۵–۷–۱۰ر۹
اروپا (۳۰۳۱۷۹) ۳۰ر۱۰–۳۰ر۲–۳۰ر۴–۳۰ر۶–۳۰ر۸
میامی (۷۰۴۳۲۹) ۱۱–۱–۳–۵–۷–۱۰ر۹
مولن‌روژ (۷۵۲۹۲۹) ۱۱–۱–۳–۵–۷–۹
الوند (۳۵۶۵۳۸) ۱۰–۱۲–۲–۴–۶–۸–۱۰
کیهان (۵۴۶۳۶۰) ۹–۱۱–۱–۳–۵–۷–۹
ماریک (۹۶۳۶۱۶) ۱۱–۱–۳–۵–۷–۹
ارانوس (۵۲۷۹۷۱) ۳۰ر۱۰–۳۰ر۲–۳۰ر۴–۳۰ر۶–۳۰ر۸
سیلوانا (۳۶۳۷۷۷) ۱۱–۱–۳–۵–۷–۹
آستارا (۲۷۴۰۲۲) ۳۰ر۱۰–۳۰ر۲–۳۰ر۴–۳۰ر۶–۳۰ر۸
شرق (۵۳۴۰۲۴) ۳۰ر۱۰–۳۰ر۲–۳۰ر۴–۳۰ر۶–۳۰ر۸
شهرام (۸۴۴۵۴۹) ۱۱–۱–۳–۵–۷–۹
★ قطار مرگ – اسیر عشق یک مرد
فلور (۵۲۸۰۹۶) ۹–۱۱–۱–۳–۵–۷–۹
★ کندور – رنگی – رابرت‌ردفورد
آتلانتیک (۸۹۷۱۷۱) ۱۵ر۱۱–۳۰ر۱–۳۰ر۳–۳۰ر۵–۳۰ر۷–۳۰ر۹
شهرتماشا (۹۲۹۲۸۳) ۳۰ر۱۱–۳۰ر۱–۳۰ر۳–۳۰ر۵–۳۰ر۷–۳۰ر۹
★ کنیز شب – رنگی – لوچاناپالوستی
سینمونوند (۶۴۸۳۲۲) ۱۱–۳–۵–۷–۹
★ گناهکار – رنگی – نوین‌نیش‌چال
همای (۳۱۱۶۶۹) ۳۰ر۱۰–۳۰ر۲–۳۰ر۴–۳۰ر۶–۳۰ر۸
★ (×) مثلث عشق – رنگی – لیزاگاستونی
ب.ب (۸۲۹۶۴۱) ۱۰–۱۲–۲–۴–۶–۸–۱۰
★ میخواهم زنده بمانم – رنگی – سوزان‌هیوارد
ریولی (۷۵۷۷۷۷) ۱۱–۱–۱۵ر۳–۳۰ر۵–۴۵ر۷–۱۰
★ مشاور – سینماسکوپ – رنگی
پارک (۳۱۹۶۳۷) ۹–۱۱–۱–۳–۵–۷–۹
★ وحشی‌های سرزمین گمشده – رنگی – اسکوپ
سانترال (۹۲۹۲۸۱) ۱۱–۱–۳–۵–۷–۱۰ر۹
★ وسوسه تابستان – رنگی – سوزان‌پلیر
ماژستیک (۶۶۸۴۶۱) ۹–۱۱–۱–۳–۵–۷–۹
★ هدیه مادربزرگ – رنگی – ادویژفنک
دیاموند (۸۲۸۴۰۰) ۱۵ر۱۱–۴۵ر۱–۳۰ر۳–۳۰ر۵–۳۰ر۷–۴۵ر۹
★ هیولائی در شهر – رنگی – سینماسکوپ
گلدیس (۶۲۸۷۱۳) ۳۰ر۱–۳۰ر۳–۳۰ر۵–۳۰ر۷
★ هفت مرد و یک نقشه‌کش – مردان خشن
آسمان‌آبی (۲۴۱۶۶۸) ۹–۱۱–۱–۳–۵–۷–۹
سئانس انگلیسی
گلدیس ساعت ۳۰ر۹ (هیولائی در شهر)

در قلمرو موسیقی ، کودکان ...

بقیه از صفحه ۲۸

مورد نحوه تدریس ساز های محلی ایرانی از جمله «دهل ، سرنا » ، و سازهای مختلف و استفاده آهنگهای محلی ایرانی برای کودکان و نوجوانان ایران و جهان و موارد دیگر بررسی و مطالعه میشود .

دکتر خدیری گفت در سال جاری ۳۱۸ هنرجو از ۵ تا۱۸ سال‌در کارگاه مشغول‌فراگیری موسیقی در ردههای گونه‌گون این هنرند .

این هنرجویان پس از طی آزمونهای مختلف برای تعیین آمادگی میزان استعداد وتعیین علاقه به کلاسها راه می‌یابند. و این هنرجویان در ۲۸کلاس در دوره‌های آموزش علمی و نظری موسیقی برای کودکان کودکستانی با روشهای خاص از جمله استفاده از سازهای ارف برای کودکان ۷ تا ۱۲ سال در کلاسهای‌مختلف‌ازجمله کلاسهای مبتدی‌سازی‌و آوازی وسازهای سنتی‌ایرانی‌وتعدادی سازهای زهی و بادی ـبرای نوجوانان از جمله آموزش سازهای سنتی ایرانی و تعداد کمی سازهای‌ارکستر سنفونیک دوره آموزشی را طی‌میکنند .

دکتر خدیری گفت : کارگاه بمنظور بسط و گسترش موسیقی درمیان کودکان و نوجوانان سراسر کشور تاکنون شعباتی در هفت مرکز رضائیه – اصفهان – مشهد – استان‌آبادان – رشت – تبریز– یزد دائر کرده است . وی‌در پاسخ این سئوال کهمربی‌گری و سرپرستی‌این کارگاهها‌بعهده چه کسانی سپرده میشود که صلاحیت آموزشی‌داشته باشند گفت :

دانشگاه تهران برای‌اولین‌بار تعدادی دانشجو برای‌آموزش موسیقی تربیت نموده استکه از وجود آنان در کارگاهها بعنوان‌سرپرستو‌مربی‌آموزش موسیقی استفاده میشود .

هندروز

هادی خرسندی

اطلاعیه

۱ـ همه‌گونه چراغ‌موشی، برای رفع خاموشی های تهران ، وارد شد .

۲ـ شرکت « چراغ‌موشی منطقه‌ای » ، خوشوقت‌است که‌درکارخودش سهل‌انگاری نکرده و از سالیان پیش ، در فکر توسعه شهر تهران بوده و خود را با تمام پیشرفت ها ، تطبیق داده است .

۳ـ چراغ‌موشی های ما، با ولتاژ های مختلف برای رفع خاموشی تمام محلات آماده است و مدیر عامل شرکت‌چراغ موشی‌منطقه‌ای دست تنها ، بدون معاون و مشاور و سکرتر و کارمند، شخصا چراغ موشی هارا نفت کرده و فتیله آنها را بالا کشیده و در اسرع وقت تقدیم حضور میکند .

۴ـ البته‌قبض های‌مخصوص اشتراک ، سر هر ماه به در خانه مشترکین « چراغ موشی منطقه‌ای » ارسال خواهد شد وچنانچه اهالی محترم ملاحظه کردند که میزان مصرف چراغ موشی آنها ، دو سه برابر حساب شده است ، تقصیر ما نیست . تقصیر این کامپیوتر ساحب مرد‌است که اشتباه حساب میکند . شما تا دینار آخرش را مطابق قبض اشتراک ، بپردازید ، ما می دانیم و این کامپیوتربی‌درو مادر .

۵ـ با همه این احوال،و با اینکه ما کارمان را بدون شیلم‌و پیله انجام داده‌ایم، باز هم لازم است که اهالی محترم ، برای جلوگیری از خاموشی های احتمالی ،هر شب از ساعت ۶ بعد از ظهر تا ۱۲ شب چراغ موشی‌های خود را خاموش کنندو به جای استفاده از آسانسور، با طناب از ساختمان ها بالا بروند .

۶ـ هدف ما ، نارضائی شماست و از هیچ کوششی برای رسیدن به هدفتزرگ خود ،مضایقه نخواهیم‌کرد.

مدیر عامل شرکت
چراغ‌موشی منطقه‌ای
اصغرآقا

مردم در جایگاه مسئولان

نوشته :علی نعیمی
دبیر دبیرستانهای پایتخت

در امتحانات باید حدوسط معلومات شرکت کنندگان گرفته‌شود

با نگرشی‌کوتاه درسئوالات امتحانی ششم نهائی به‌حقایق تلخی‌می‌بریم‌که بایدآنراناشی از عدم دقت کافی بعضی از مسئولان وزارت آموزش و پرورش دانست . زیرا هرسال اکثریت قابل ملاحظه‌ای از طراحان سئوالات امتحانی کلاس های ششم متوسطه و حتی بسیاری ازروسای حوزه ها ی‌امتحانی، از میان‌دبیرانی انتخاب میشوندکه احاطه‌کامل و دقیقی در امور آموزشی ندارند .

چرا که ازسئوالات‌امتحانی به خوبی پیدا است که اغلب طراحان با برنامه درسی‌کلاس های ششم ریاضی و طبیعی ناآشنا هستند و در میان‌آنان عدمی دیده میشوند که در ظرف سال حتی ده جلسه نیزدرسرکلاس‌حاضرنمی‌شوندو بدین‌ترتیب بانحوه تدریس نیز آشنایی ندارند .

حتی برخی از آنان در طول سال با دانش آموزان کمترین ارتباط فکری را برقرار نکرده‌اند و از درک کیفیات روحی‌و میزان آمادگی های ذهنی آنان برای امتحان کاملا برکنارند .

مثلا ممکن است یک بازرس اداری به عنوان طراح سئوال انتخاب شود و سئوالش در سراسر کشور پخش گردد سئوالی که نتیجه‌اش جز ضربه روحی به دانش آموزان و ایجاد یاس و بدبینی در آنان چیز دیگری نیست .

ضمنا این حقیقتی است انکار ناپذیر که دانش آموزان‌رشته ریاضی از نظر ادراک مفاهیم ریاضی و نیروی استدلال‌ازمحصلین رشته طبیعی‌بـرتر هستند،که‌البته دانش آموزان رشته طبیعی‌متقابلا در پیروزمندی حافظه و آمادگی ذهنی برای بخاطر سپردن‌محفوظات از گروه ریاضی قوی‌ترند !

بنابراین چرا در طرح سئوال نباید به چنین نکات مهمی توجه شود ؟ مثلا امسال در بین سئوال شیمی ششم طبیعی‌مسائلی مطرح شد کـه تنها در خور فهم دانش آموزان نبود، بلکه زمینه اصلی و فرمول های ویژه آنها مطلقا در متن کتاب درسی شیمی نیامده بود . لیکن تنها از لحاظ معلومات کلی ، در ردیف‌تمرینات به آنها اشاره کرده بودند که من فکر می کنم صدی‌هشتاد ازآقایان دبیران شیمی ، نظیر و مشابه آنها را برای دانش آموزان حـل نکرده باشند .باهمه اینها بهنگام نتیجه گیری دوازده نمره‌ازمجموع بیست نمره را به این سری مسائل اختصاص داده و هشت نمـره برای پاسخ به سئوالات در نظر گرفته شده بود .

آیا محصلینی که در سراسر کشور این سئوالات را دریافت کردند ، همه از دانش آموزان دبیرستان های مشهور تهران بودند ؟ بنابراین چرا در طرح سئوالات دانش آموزانی را که در دورافتاده‌ترین نقاط مملکت هستند و با تحمل مشکلات فراوان و کمبود دبیر درس میخوانند در نظر نمی گیرند ؟ چرا باید آنان چوب عدمی از دانش آموزان را در تهران و با شرایط بسیار مطلوب تحصیل میکند بخورند ؟

عکس روز

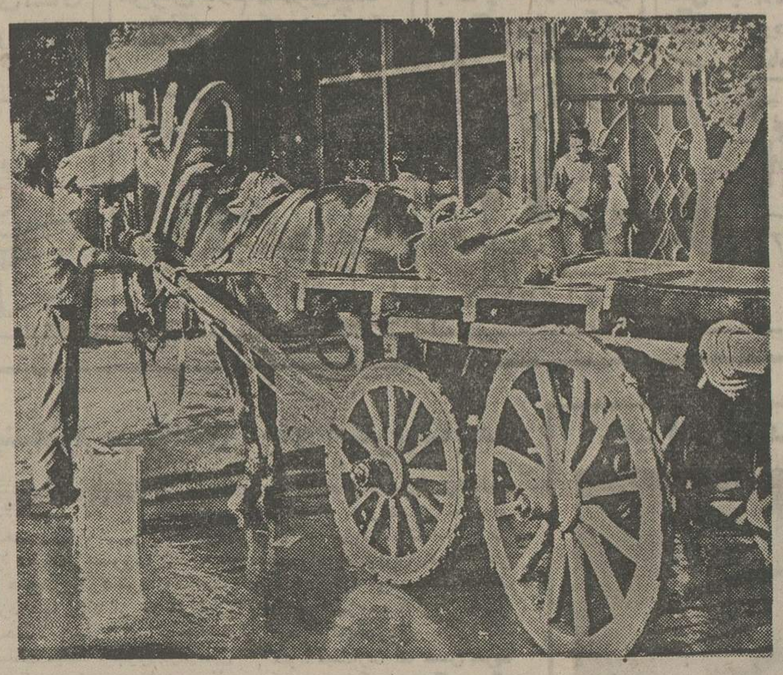

اسب شوئی د رخیابان

گاهی مسائلی پیش می آید که هریک می تواند در زندگی اجتماعی به عنوان‌عیب ونقصی چشمگیر خودنمایی کند. از آنجایی که برای رفع هر نقیصه تدوین و تصویب‌قانونی‌جداگانه مقدور نیست ، غالبا این نوع مسائل مشمول ضوابط‌ومقررات مدنی و غیره نمیشود . بلکه این مردم هستند که بایستی به سابقه هوش وادراک فطری اینگونه مسائل را حل‌و فصل کنند . به عنوان مثال شستن اتومبیل درمعابر وکنارجویهای سرباز شهر از اینگونه مسائل است که بسبب لطمه زدن به بهداشت شهر کاری نکوهیده‌و ناپسند است . مضافا به اینکه چون ماشین‌شویی در شمارکار های‌کم‌زحمت و پردرآمد است، درهدر دادن نیروی جوانان کشور نیز نقش مهمی دارد .

با توجه به آنچه گذشت ، شست وشوی اسب گاری،آنهم ضمن مذاکره غسال و« مغسول!» امری است که مطلقا بخشودنی بنظر نمی آید !

عکس از: مرتضی خاکی

بحث‌وانتقاد

سوداگری‌وسهامداری، دورازشئون پزشکی است

نوشته :دکتر سیف‌الدین نبوی

بیمارستان شهرام جزء بیمارستانهائی است که ازوام طویل‌المدت سازمان برنامه و وزارت بهداری (بابهره چهار درصد) بهرمند شده است. بیمارستان‌های پارس و تهران کلینیک و چند بیمارستان‌دیگر هم در زمانی که وزارت‌بهداری در رفاه ادغام نشده بود. مشمول وام شده‌اند.

در موقعی که قرار داد پرداخت‌وام‌تنظیم میشد، آنهائی که مجری تنظیم قراردادبودند. بترتیب خاصی که وام‌گیرندگان را چهار میخ کند، قراردادرا بامضاء رساندند. ماده ۱۲این قرارداد تنظیم شده حکایت از این مینماید که در صورت‌عدم پرداخت اقساط وام، امتیاز بیمارستان نیز لغو میشود!

این ماده باشئون پزشکی‌و اجتماعی و سنتی ما تطبیق نمیکند، ولی وام گیرندگان چنان محو میلیونها تومان وام «چهاردرصدی» بودند که از هول آش، در دیگ‌افتادند!

در همان موقع، من طی پروژه‌ای که به سازمان‌برنامه تقدیم داشتم، یادآور شدم که اصولا این طرز پرداخت وام صحیح نیست و پروژه سالمی را باارائه راههای پرداخت منطقی وامها عرضه نمودم‌و به حکم سری مقالات گذشته که در روزنامه اطلاعات چاپ شده، باپرداخت وام به‌پزشکان برای ساختن بیمارستان موافق نبوده و اصولا سوداگری و سهامداری را از شئون پزشکی بدور میدانم و طی پروژه متعددی واگذاری سهم بیمارستانها را به مردم اعلام‌نمودم

و پیشنهاد نمودم که وام فقط به شرطی به پزشکان، آنهم پزشکان مقیم خارج از ایران پرداخت شود که‌وجوه این وامها صرف ساختـــن بیمارستانهای مجهز در شهرستانها گردد تا پزشکان متخصص مقیم خارج ازایران تشویق شونـــد که به ایران برگردندو اجبارا همدرشهرستان ها مستقر گردند .

باآنچه یادآور شدم، توجه خواهید فرمود که‌پروره‌وام به پزشکان تهران غلط است و تنظیم قرار داد نیز ایضاغلط وبستن در بیمارستان به مراتب غلط‌تر ولغو امتیاز یک بیمارستان نیز عمل غلطی است.

ماده ۱۲ قرارداد پرداخت وام، لغو امتیاز بیمارستان را در صورت عدم پرداخت وام الزام‌آور میداند. این ماده نیز غلط و تنظیمش اشتباه واجرایش، عملی نیست.

باید توجه داشت مقام معنوی پزشک بالاتر از سوداگری است. پزشک باید بیمار خود را در بیمارستان بستری‌نماید وامور بیمارستانی و پرستاری را بدیگران بسپارد. اگرتابحال این پیشنهادات قبول شده بود، امروز امتیاز بیمارستان‌شهرام لغو نمیشد.

لغو امتیاز بیمارستان ـ هر بیمارستانی که باشد ـ به‌این معنی است که صدها بیمار فوتی وموری را از برکت‌پزشکی ومزایای درمانی محروم کنیم و در موقعی که نیاز شدید به تختخواب خالی دراین کشور داریم، نباید فرمان بستن در بیمارستانی را که پناهگاه بیماران و امید هزاران بیمار است، بدهیم.

مسئولان سابق در موقعی که وام میدادند شرایط وام گیرندگان را بدرستی ارزیابی نکردند و به بسیاری همین‌لطفی کردند. از آن جمله درمانگاهی در شهر ری که تاکنون بیست‌و یک هزار بیمار قلبی را بطور رایگان درمان نموده وهزینه نسخ داروئی این مستمندان را چند نفر شخصیت ایران‌دوست که خود آنها مانع انتشار نامشان شده‌اند میپردازند.

هنوز در گوشه وکنار این مملکت، ایراندوستانی هستند که هزینه درمان این مستمندان را از جیب پرفتوت خود میپردازند و نیازی هم به صاحبان نفوذ و مقام و مسند ندارند. «اینست داستان پرپیچ‌و خم‌بیمارستانی باچهاردرصد سود»!

چهل سال قبل درهمین روز

دوقلوهای بهم چسبیده در بیمارستان فیروزآبادی

مخبر روزنامـــه مینویسد : پریروز مطلع شدم کـه‌مولود مجیبی در حضرت عبدالعظیم بوجودآمده که از نوادر خلقت شمرده میشود واورا برای حفظ ونگاهداری به بیمارستان فیروزآبادی سپرده‌اند. من برای اینکه میدانستخوانندگان ما پشنیدن این قبیل مطالب‌شگفت‌انگیز میل و رغبت وافری دارند گرمای آفتاب نیمروز و رنج‌راه را هیچ شمرده رفیقم مخبرعکاسی‌را برداشته متفقا‌ازمحضرت‌عبدالعظیم شدیم . در فضای‌مصفای‌بیمارستان فیروزآبادی آقای دکتر عبدالـــه جهانسوزی رئیس بیمارستان از ابراز ملاطفت مضایقه نورزید . قسمتهای مختلف و شعب گوناگون طبی ، جراحی،کحالی‌ودندانسازی بیمارستان را بمانشان داد .بعداز مشاهده این قسمتها به اطاق مخصوصی که مولود مجیب را در آن نهاده بودند داخل شدیم . مولود مزبور چنان که عکس آن را ملاحظه میفرمائید عبارت است از دونوزاد دختری که دست‌وپا سرهای آنها ازیکدیگر جدا میباشد ولی قسمت بطن و شکم انها بـــه یکدیگر متصل میباشد . این‌مولود عجیب را که هرچند وقت طبیعت نظایر آن را برای تفنن‌خودبوجود می آورد ربابمنام میال اصفرزارع اصفهانی بدنیا آورده وازقرارمعلوم تا ساعتی بعداز ولادتهم حیات داشته‌اند .

آقایان احمد اخوان ، حسن جابیهاروحاج علی قیصریه بسمت بازرس انتخاب شدند .

نماینده ارامنه

قرائت واستخراج آراء ماخوذه هرانجمن نظارت انتخابات ارامنه خاتمه یافت و آقای جبرئیل بوداغیان باکثریت ۱۴۴۳ رای از کلیه آرا وماخوذه حائز اکثریت بوده‌اند .

مظنه‌جات بازار

برنج ـ درگیلان قیمت برنج هرتن ۱۲۰ الی ۱۵۰ ریال ترقی کرده و جمعی از تجار پهلوی موجودی برنج خود را بـواسطه نداشتن وسایل پاککردن هرتن ۳۴۵ ریال بشرکت سهامی برنج فروخته‌اند .

پنبه ـ قیمت پنبه درتهران بقرار ذیل است : پنبه ولایتی هرکیلو ۲٫۶۶ ریال ، پنبه‌امریکائی هرکیلو ۳ ریال ، پنبه فیلستانی هرکیلو ۳٫۳۳ ریال .

نخ پاریسمان‌پنبه ـ به کسادی بازار ریسمان‌آفرینده‌شدموجودی زیادی در کارخانجات ریسندگی اصفهان ، یزد ، کاشان ، اهواز وغیرها متدرجا قیمت ریسمان از بقچه‌ای ۶۲ ریال ۴۸ ریال پائین آمده قیمت پارچه های پنبه‌ای‌بافت یزد ، کاشان واصفهان از همین جهت صدی ۲۰ تنزل کرده است.

وضع سهام ـ در وضع سهام تغییرعده‌ای روی نداده وبمناسبت کمی پول دربازار اکثر تجارمایلند سهام خود مخصوصا سهام بی‌اسم را که انتقال آن سهلتر است بفروشند.

ورود

آقای دکتر سامی‌رادکمپرپاست اداره بهداری ایـالت خـراسان تعیین شده‌اند دو روز است بـه مشهد وارد ومشغول انجام امور مربوطه شده‌اند .

«نقل‌ازاطلاعات دممتیر۱۳۱۶»

حرف‌هایی از آنسوی‌سیم!

مشکلات خود را با «اطلاعات» در میان بگذارید :

تلفن : ۳۲۸۲۷۷ هرروز باستثنای (پنجشنبه ها) ازساعت‌شش‌تا هشت‌ونیم بعداز ظهر

★ شکراله‌خداشناس‌صحبت می‌کند ، آقا :
در قریه « گرمدره» از توابع شهرستان کرج بعضی از فروشندگان گرانفروشی می‌کنند . امیدواریم ماموران‌ستاد مبارزه با گرانفروشی‌در این مورد اقدام لازم بعمل آورند .

★ الو ؟ من حکمت‌اله فخیمی :
چند روز پیش همسرم‌را برای وضع حمل بـه بیمارستان شهریار بـردم. چون همسرم بیمه بود خدمتگزاران بیمارستان حاضر نشدندیک برانکارد بپاورند و او را از درون اتومبیل به اتاق زایمان ببرند . حتی بعضی از پرستار ها بوضوح می‌گفتند کـه برای‌مریض‌بیمه برانکارد نمی‌آوریم .بهرحال نتیجه کار این شد که همسرمن در اتومبیل وضع حمل کرد !

★ من محمدرضا غفاری هستم ، اها :
عده‌ای ازکارمندان‌وزارت بهداری که هفت سال‌تمام بطور پیمانی کارکرده‌اند، اخیرا باستخدام رسمی درآمده‌اند . اما تمام‌سابقه خدمت آنان نادیده‌گرفته شد و کلیه آنان را مثل کارمند جدیدالاستخدام در پایه یک قرارداردند .

★ بنده علی رضاپروین از تهران :
خیابان دربند مامورپست ندارد ، زیرا یکی از دوستان چندین نامه از آمریکا فرستاده است . اما هیچکدام از انها به دست من نرسیده است .

★ علیرضا قاسمپور صحبت میکند
خیابان وحیدیه پـر از چله چوله‌های‌عمیق‌است. و بهمین علت رانندگان اتومبیل هائی که از این خیابان عبور می‌کنند با دردسر زیادی مواجه می شوند .
چرا اداره مسئول اقدام به مرمت و اسفالت این خیابان نمی‌کند ؟

★ من دکتر داریوش رضا خانی هستم :
مدت ده ماه است بـه کارمندان اداره توانیر دارو داده‌ایم و نسخه‌ها را هم به بهداری آن اداره فرستاده‌ایم . امابا مراجعات مکرر هنوزپول دارو ها را دریـافت نکرده‌ایم .

★ من مریم احمدی از هم هستم :
متاسفانه به کارمندانی که حقوق آنان از چهارهزار تومان بیشتر است‌کمک غیر نقدی داده نمی ـ شود . حال آنکه ایـن مبلغ برای خانواده های پرجمعیت کمک موثری خواهد بود .

نامه‌های کوتاه

ساختمان‌سازی درشب

درخیابان صبای شمالی‌نبش چهارراه بزرگمهر سه ساختمان بزرگ دهطبقه‌دردست ساختمان است که‌صدای‌ماشین‌جوشکاری وبولدوزر هائی‌که خاکبرداری میکنند ، شب تا صبح آسایش راازمردم‌سلب‌کرده‌اند، آنچنان که‌اهالی نمیتوانند خواب راحت داشته‌باشند .چرا مقامات‌مسئول مانع از عملیات ساختمانی در شب نمیشوند .

عباس جمیری‌و امیرحسین‌نادری

بی‌توجهی پزشک

چندی قبل ساعت شش‌بعد از ظهربه مطب دکتری رفتم و منشی آیشان برای ساعت ۸٫۵ به من وقت داد .اما هنگامی که نوبت بمن رسید دکتـر رویوشش را درآورد وعازم‌رفتن شد . من هرچه از او خواهش کردم کمرا معاینه‌کند ، قبول نکرد واز در مطب رفت بیرون چرا بعضی از پزشکان نسبت‌به بیماران خود احساس‌مسئولیت نمی کنند و همه چیز را سرسری می گیرند ؟

فرشته ناصح

پزشک بیمه

بملت مبتلا شدن به بیماری پوستی‌نزد پزشک متخصص‌پوست در اهواز رفتم ، بعد از مدتی معطلی در اتاق انتظار ، سکرتر ایشان ده نفر از بیماران را کـه منهم جزو آنهابودبه اتاق‌پزشک راهنمائی کرد .پزشک بدون‌اینکه معاینه‌ای از من و بقیه بیماران بیمه بعمل آورد،نسخه‌ای نوشت و بدست ما داد.

چرا بعضی از پزشکان بیـــمه نسبت به بیمارانی کمبه‌آنان حق ویزیت زیاد نمی پردازند بی‌اعتنا هستند ، در حالیکه تمام مبلغ لازم را از سازمـان خـدمات درمانی دریافت میدارند؟

عبدالرضا آل‌مظفر

شماره‌گذاری اتومبیل

برای اتومبیل‌هائی که در تهران شماره‌گذاری می شوند ، بین سه‌تا هشت‌هزار تومان به عنوان عوارض ومالیات دریافت میشود که البته علاوه بر این هرسال باید از پانصد تا سه هزار تومان‌عوارض بپردازند . حالا تکلیف کسانیکه در کرج زندگی میکنند و مجبور هستند اتومبیل خودرا در تهران نمره کنند چیست ؟

سید ضیاءالدین مروج

گرانی تور

قیمت بعضی از تورهائی که مردم را به سفر خارج می‌برد، اخیرا گران شده است و من متعجبم که در این مورد چـرا ستاد مبارزه با گران‌فروشی هیچگونه توضیحی از مسئولان آن نخواسته است ؟ درحالیکه لازم است به این مساله‌رسیدگی کامل شود .

کشور پرست

گرانی وحشتناک

یکی‌از بیمارستانهای‌خصوصی در شیرازبطورعجیبی‌از بیماران پول‌اضافی دریافت میدارد .مثلا برای آزمایش هموگلوبین که ده تومان است ، پانزده تومان دریافت میدارند و بهمین‌ترتیب در موارد دیگر هم بیشتر پول میگیرند.

م ـ رحیمی

فاصله خدمت

من بیست و دوسال سابقه خدمت دارم ، اما بملت اینکه خدمتم بطور متوالی نبودمو چندسال فاصله بین آن ایجاد شده است ، از نظر گروه و پایه مثل یک کارمند تازه‌استخدام هستم.

پشنگ برومندان

ایتالیا: آشفته بازار ....

بقیه از صفحه ۶

دموکرات میحی که از همه جوانب‌ضربه میخورد،نتوانسته بود دفاع واحدی برای خود برگزیند . بنابراین شعارهای متفاوتی داده است . برخی‌از این‌شعار هاکه‌عکس‌«زاکائی‌نی» دبیر حزب را همراه دارد ،بر دموکراسی مسیحی‌نو که‌اینک آغاز شده است تاکید میورزد. شعار های دیگری که پیداست از قلم فانفانی‌محافظه کارجاری شده است‌بشدت‌به حمله‌متقابل دست زده است و آتش بـر کمونیست ها میریزد .

بر جبهه یکی از این شعار ها علامت استفهام دیده می ـ شود وزیر علائم این عبارات: « برای‌این‌که کشفکنی‌کمونیسم ایتالیایی فرقی‌باکمونیسم‌متداول ندارد ، چقدر حاضری خطر کنی ؟» و یا « کمونیست ها در لهستان و مجارستان و چکسلواکی هم همین حرف ها را میزدند .» و اما چپ های تندرو همه را به یک چوب‌می رانند.آنها همه گناه را به‌گردن حزب دولتی یاحزب دموکرات مسیحی میاندازند و آنرا بـه داشتن روابط جنایت آمیز بـا حزب آقای برلینگوئر حـزب کمونیست متهم میسازند . دموکراسی مسیحی خواهان آرای ضد کمونیسی برای‌ادامه حکومت خود با همکاری‌حزب کمونیست است .

بسیاری از شعار ها بشکل پلاک های‌تبلیغاتی در روزنامه ها منتشر میشود .

این آشفته‌بازار انتخاباتی فرآورده میراث تاریخ ایتالیا است که از سه هزار سال‌پیش همواره در تلاطم بوده است . نتیجه‌سی‌سال سیطره‌دموکرات های مسیحی است که تنها به خار دل یک طبقه حکومت کرده‌اند . زاده فضای تیرمبین‌المللی است که در آن دو اردوگاه‌درعین‌تفاهم خشمگینانه یکدیگر را می‌یابند و هردو مراقبند دیگری طعمه‌شان را نرباید و نیز معلول خوی و سرشت ایتالیایی‌هاست که‌بیش ازفرانسوی‌ها اداره‌نشدنی‌اند.

همه اینها توام با تشتت و تعداد احزاب ،ایتالیا را به‌مرد بیمار اروپا تبدیل کرده است . آشفتگی درلحظه‌ئی چهره‌واقعی خود را نشان داد که مردم‌از کار انتخاب‌نمایندگان خودفارغ شدند و نتایج اعلام شد .حالا تازه جرو بحث احزاب‌درباب این که چگونه‌دولتی باید‌پدید آورد و کدام‌حزب‌با کدام‌حزب میتواند ائتلاف‌کند آغاز شده است . ایتالیا در سرپیچ تاریخ خود قرار گرفته است !

آگهی دعوت

بدینوسیله از کلیه شرکاء شرکت فنی وساختمانی آرچر با مسئولیت محدود دعوت میشود که در روز شنبه ۱۲ تیر ماه ۲۵۳۵ ساعت ۶ بعد از ظهر در محل شرکت حضور بهمرسانند .

دستور جلسه

۱ـ ارسیدگی به حساب ترازنامه و بیلان سال قبل
۲ـ خط مشی آینده شرکت

شرکت فنی‌وساختمانی آرچر بامسئولیت‌محدود

آگهی پرداخت‌سود سهام بانک کار

از صاحبان محترم سهام بانک کار دعوت میشود برای دریافت سود سهام خود بابت سال ۲۵۳۴ همه روزه‌درساعات اداری به‌اداره‌سهام این بانک واقع در خیابان حـافظ ساختمان بانک مراجعه فرمایند .

بانک کار

آگهی دعوت از صاحبان سهام شرکت کارخانجات چینی بهداشتی (سهامی خاص) برای شرکت در مجمع عمومی عادی سالیانه (باردوم)

نظر باینکه جلسه مورخ ۳۰ر۳ر۲۵۳۵ ساعت ۵ بعد از ظهر مجمع عمومی عادی سالیانه شرکت بعلت عدم احراز اکثریت‌قانونی تشکیل نگردیده‌لذاجلسه مجمع برای باردوم تجدید‌میشودو تاریخ تشکیل جلسه‌دوم‌بروزشنبه دوازدهم‌تیرماه۲۵۳۵ساعت ۵ بعد ازظهر موکول‌گردید . ازکلیه صاحبان سهام‌دعوت میشودکه درروز مذکور در محل شرکت واقع در خیابان کوروش کبیر پلاك ۱۱۱۸ حضور بهمرسانند در این‌جلسه بر طبق ماده ۲۰ اساسنامه شرکت رفتار خواهد شد .

دستور جلسه

۱ـ استماع گزارش هیئت مدیره و بازرس شرکت‌راجع بعملیات حسابهای‌سال‌مالی ۱۳۵۴ شرکت .

۲ـ تصویب ترازنامه و حساب‌سود و زیان سال ۱۳۵۴

۳ـ انتخاب بازرس اصلی وعلی‌البدل .

۴ـ تعیین روزنامه کثیرالانتشار جهت درج آگهی‌های شرکت .

۵ـ شور و تصمیم‌در امور کلی‌شرکت‌و تعیین‌خط‌مشی آتی .

هیئت مدیره شرکت کارخانجات چینی بهداشتی (سهامی خاص)

اینجا اتومبیل‌ها را آب می‌برد!

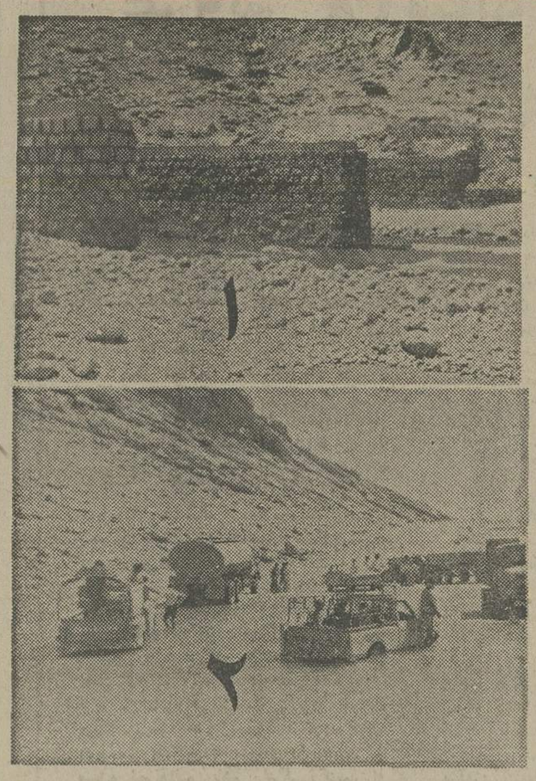

عکس شماره یک پل ناتمام‌را نشان می دهد ، عکس شماره۲ عواقب وخیم آنرا !

ایذه ـ مدت هاست که پیمان ساختن پل های مسیر جاده « ایذه ـ باغملکه» از طرف مقامات‌مربوطه‌به شرکت«اکلوز» سپرده شده و از طرف این شرکت به امان خدا .

بهانه تاخیر در کار های‌این شرکت ، در زمستان :بارندگی و سردی هوا ، در تابستان وجود گرد و خاک و گرمی هوا است .

اصل مشکل در اینجاست که متعهد تنهاموردی از پیمان را که انجام داده ، اینست کـــه مقدمتا جاده را خراب کرده‌و از همان صورت قبلی هم کمبو بیش کار اهالی را راه می ـ انداخته بیروش آورده است. علی‌الحساب روزی نیست که دهها اتومبیل کمپرسی ونفت کش و مسافرکش در وسط آب‌های « هلایجان» که ازاین جاده می گذرد ، گیر نکند . بهمین جهت مینی‌بوسها ازخیر جابجاکردن‌مسافران گذشته‌اند و اتومبیل های باری ، ازحمل و نقل آذوقه مایحتاج عمومی طفره میروند (که حق هـــم دارند) چون تاکنون چنـــد اتومبیل را آب برده وگم و گور کرده است !

خبرنگار اطلاعات‌در « ایذه» نوشته است :چه بسا بیمارانی که در مقصد اهواز به خاطر ماندن درداخل اتومبیل‌و ماندن اتومبیل در میان سیلاب وگل ولای به مخاطره می‌افتند و مسئله کلی‌تر اینکه‌براثرنرسیدن مواد خوراکی‌وکالا های‌مورد نیاز اهالی ایذه در مضیقه‌جدی مانده‌اند .

حاشیه :

هر نوع اتومبیلی‌که درایذه موردمعامله‌قراربگیرد ،خریدار قبل از هرچیز از فروشنده سئوال می کند « که ایـــن اتومبیل چند بار جاده ایذه‌را طی کرد ؟ » اگر فروشنده « گـــوشی دستش نبـــاشد» و راستش را بگوید ،خریدار بسرعت برق محل معامله را ترک میکند(بدون خداحافظی)!

خاموشی های مکرر، در موعد مقرر!

پیرانشهر ـ دردل خاموشی های شبانه ، هرکاری که نشود کرد ،غیبت نطق و سخنرانیهای پرهیجان انجام شدنی است !

در پیرانشهر خاموشی هـــای «مکرر» ، در هر مغازه و خانه ومحفلی، گلایه و شکوه و داد و فغان ومرتب و مقرر ایجاد کرده است . جالب‌اینکه اخیرا موتور برق پیرانشهر ساعت خود را طوری میزان کرده که درست در اوقاتی که اهالی سفره را پهن می کنند که شام بخورند ، برق میرود ! **در این حیص و بیص خانم‌هائی که دست پختشان خوبست و قصد تعریف و تمجید از شامی که‌پخته‌اند دارند ، سخت دلخور میشوند وبـه عکس ، این خاموشی «بموقع!» «عدمی از کدبانو ها راازصمیم قلب‌خوشحالی میکند .**

برق پیرانشهر سابقا از طرف شهرداری تامین میشد ولی مدتیست‌که بخاطر رفاه اهالی « منطقه‌یی» شده است .

نتیجه‌یی که‌مشترکین‌برق منطقه‌یی در این مدت گرفته‌اند ، مصداق همان «رحمت به کفن‌دزداولی» را پیدا می ـ کند ، کما اینکه عده‌یی با مراجعه بـــه نمایندگی اطلاعات در پیرانشهرگفته‌اند: « برق شهرداری هرچندایده‌آل نبود ، تا این‌حدهم موجب ملال‌نبود. خاموشی اتفاقی و اضطراری درهمه شهر ها هست برای همه قابل قبول ، اما خاموشی به این مکرری ومرتبی، شاید در تاریخ پیدایش یا اختراع برق «نمونه باشد ...

سارق شیرازی «در باغ سبز» می‌دزدد!

شیراز ـ شخصی بنام ایرج منصور آبادی که۳۵ سال از سنش میگذرد ، بین این همه اشیاء و کالاهای قیمتی و غیر قیمتی ، سال هاست که مکان سرقت خود را منحصرا به باغ مصفای شیراز اختصاص داده‌وشیئی مورد علاقه و در نتیجه مورد سرقتش نیز فقط و فقط «در» باغ است !

حالا معلوم نیست قصد این سارق از جمع آوری «در» باغ عملا نشان دادن « درباغ سبز» است یا اینکه در ها را به قیمت خوب میفروشد !

ایرج که اخیرا هنگام سرقت یکی از درباغ هـای قصرالدشت دستگیر شده گفته است که تاکنون « در» هفت باغ را دزدیده ، اما نمی داند که چرا هشتمین‌در برایش دردسر ایجاد کرده است !

البته باتوجه به اینکه دادیار شعبه پنج دادسرای شیراز دستور داده است که ایرج را زندانی کنند، او فرصت اندیشیدن به علت « دردسر» را پیدا کرده‌است. علی‌الخصوص که این سارق بابت ربودن« در» باغ قبلا یک سال هم زندانی بوده است .

تحلیل اقتصادی طرحهای کشاورزی
شماره ۱۵۳
نوشته
پرایز گیتینگر
ترجمه
محمد رحمانی
مجید کوپاهی
قاشر
مؤسسهٔ انتشارات و چاپ دانشگاه تهران
مراکزفروش: فروشگاه شماره ۱ خیابان غربی دانشگاه (۲۲۱آذر) فروشگاه شماره۲ خیابان شاهرضا ابتدای لاله‌زار

صاحبان صنایع وبازرگانان کشور
الاخاء
تنها مجله عربی زبان ایران از کلیه انتشارات مؤسسه اطلاعات یادداشتن نمایندگی در اکثر عرب، روزهای شنبه منتشر میشود

دانشگاه صنعتی آریامهر
پذیرش فوق‌لیسانس دررشته مهندسی مکانیک
این دانشکده برای مهرماه ۲۵۳۵ دانشجوی فوق لیسانس می پذیرد . جهت کسب اطلاعات بیشتر با دفتر دانشکده یاتلفن۹ـ۹۷۲۰۰۱ داخلی ۳۲۵ تماس گرفته شود.

درزمانی کمتر ازیکسال پیش ما تلویزیون مدولار شاوب لورنس را با تحول عظیمی که در تولید تلویزیون رخ داده بود بشما عرضه داشتیم حالا نوبت این سیستم بسیار پیشرفته در تکنولوژی امروز است :

کنترل از راه دور...

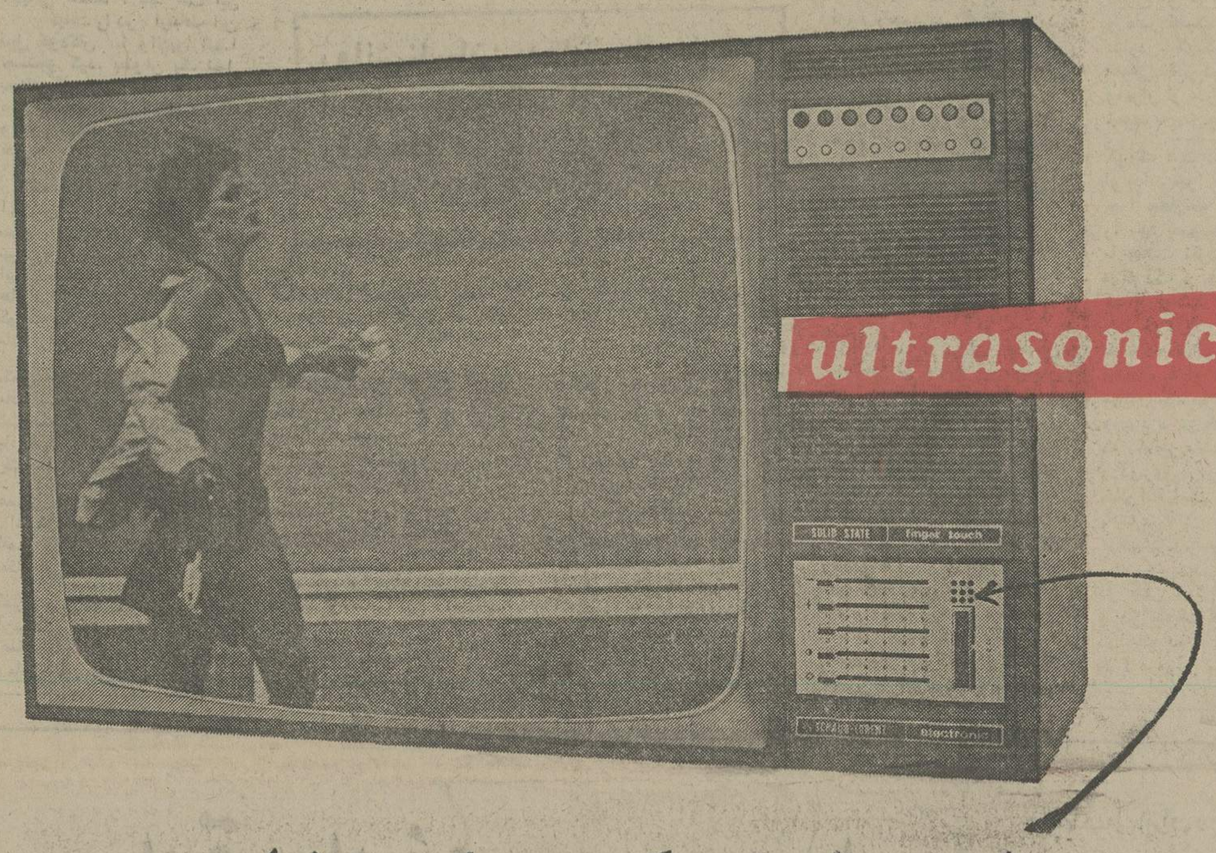

این شبکه کوچک نشان دهنده تغییر وسیعیست که در شاوب لورنس بوجود آمده

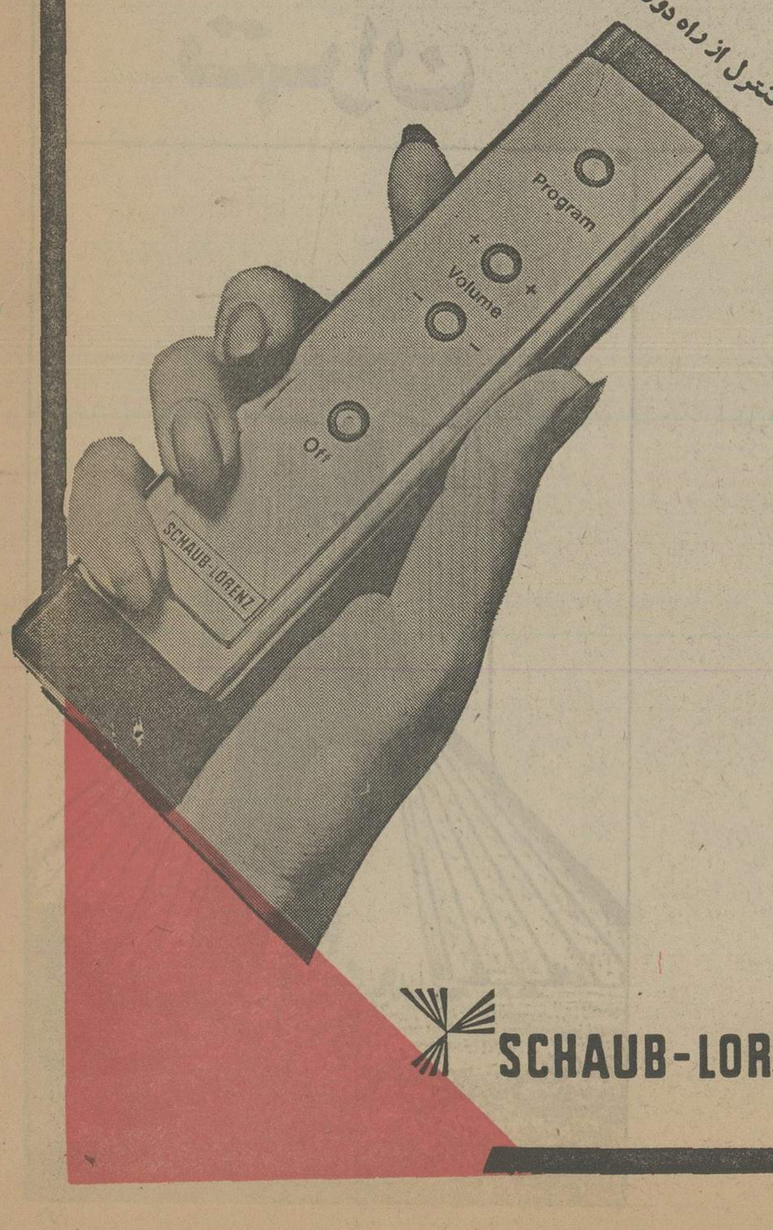

شاوب لورنس با زهم در عرضه تلویزیونی کا ملتروپیشرفته تـر در ایران پیشگام است وبا زهم یك تغییرکوچك در ظـا هـر تلویزیون شاوب لورنس نشا ندهنده کوشش همیشگی ما بـرا ی ، ا یجا د تحول .

با وجودا ین دستگاه جدید در شا وب لورنس،شما می توا نیـــد از راه دور فرستنده ها راعوض کنید ،صدا ی تلویزیـــون راکم و زیاد کرده یا آنرا خا موش کنید، و بنظرمـــا این یك ا متیاز بزرگ است .

آوا نگارد 678

SCHAUB-LORENZ شاوب لورنس

هشدار کارشناسان آموزش و پرورش به هزاران خانوادهٔ ایرانی

دزدان و جنایتکاران خردسال از میان کانون خانواده برمیخیزند

«تخم مرغ دزد شتر دزد میشود!»

پسرک در شش سالگی دزدی کرده و بزندان افتاده است. او اکنون در سلول زندان درانتظار سرنوشت چشم به گشوده شدن درهای زندان دارد . میخواهد همچون پرنده‌ای سبکبال از قفس فرار کند وباردیگر در میان ازدحام وغوغای شهر ماشینی تهران به‌پروازدرآید.

هم سلولی او نیز پانزده ساله است. او هم آدمکشته وبزندان افتاده است. براستی غم‌انگیز و دلهره‌آور است. دهها پسر و دختر نو جوان دیگر نظیر اینها در سنین ۶ تا ۱۸ سالگی زندانی شده‌اند. این عده مجرم هستند. اینجا در واقع زندان نیست، بلکه یک ندامتگاه است با نام کانون «اصلاح و تربیت» . این کانون در گوشه‌ای از تهران‌بزرگ ودر شهرزیبای‌مرکز بازسازی روحی و روانی نو جوانانی است که به‌علت ارتکاب جرمهای گوناگون هر یک به سه‌تا هشت ماه زندان محکوم شده‌اند.

ارتکاب جرم در میان نو جوانان دهای زندانها بروی افرادی از روزبروز افزایش میابدوهر روز این قبیل جذبدار باز و بسته‌می شود.

چرا نو جوانان ما ، سرمایه های آینده کشور و گلها وتازه شکفته خانواده هابه سرقت ،قتل وفعالیت‌در باندهای بزرگ‌فروش کالا های قاچاق ومواد مخدر دست میزنند؟ آیا تخم مرغ دزد های‌امروزشتردزدهای‌فرداتخواهند بود؟ بعقیده کارشناسان خانواده بسیاری از نوجوانانی که مرتکب جرائم گوناگون میشوند خود هیچگونه تقصیری ندارند بلکه مقصرپدران ومادران‌آنها هستند. روان شناسان و متخصصان تعلیم وتربیت کودکان از عواملی که بچه‌ها و نوجوانان را دزد و جنایتکار بارمی آورد سخن می گویند.

محبت پدر ومادر

دکتر سیروس ایزدی کارشناس بیماریهای اعصاب از لندن و دانشیار دانشگاه تهران‌دراین زمینه میگوید:

در مرحله نخست‌بایددید مفهوم دزدی چیست؟ کودک پیش از آنکه قانون مالکیت را بداند تاسه سالگی پول یاشیئی را برمیدارد که نمیتوان کلمه دزدی رابدان اطلاق کرد. بعضی از بچه‌ها که در سنین میان سه‌تا هفت سالگی دست‌به‌دزدی میزنند دچاراختلالات هیجانی هستند . باید علت این کیفیت را در ارتباط این قبیل کودکان با والدین آنها جستجو کرد. بعنوان یک اصل بچه‌ای که دزدی میکند یا دروغ میگوید، بچه‌ای است که‌به‌محبت والدین نسبت بخود اطمینان ندارد:

البته آنچه در اینجا مهم‌است احساس کودک است. پدر و مادر ممکن است حتی بیش از حد نسبت‌به کودک خود محبت‌کنند. این‌محبت بیش ازحد باعث‌دخالت های‌افراطی آنهادرزندگی خصوصی کودک میشود و این حالت پدرو مادر رادر اصطلاح روانشناسی «کمال طلبی» میگویند، زیرا‌پدرو مادر میخواهند بچه را درحد کمال مطلوب بارآورند این امر باعث‌میشود کودک در برابر این رفتار افراطی پدر ومادر دچار عصیان شود و احیانا خشم او برانگیخته گردد و انواع و اقسام کارهارا‌انجام دهد ودست به‌کارهایی مانند: دزدی ، دروغ گفتن، فرار از مدرسه و نظیر آن‌بزند.کودک‌میخواهد باینگونه اعمال تهاجم خودرا نسبت به‌پدر و مادر نشان دهد.

شخصیت کودک در شش یا هفت سال اول زندگی او پایه گذاری میشود و در پیدایش شخصیت نقش پدر ومادر موثر است.هرگونه روابط میان پدران ومادران‌و کشمکشهای آنان‌نسبت به کودک در سنین چهار تاشش سالگی باعث احساس حقارت کودک میشود. بمحض اینکه کودک احساس حقارت کرد یک سلسله از رفتار های جبرانی از خودنشان‌میدهد. هنگامیکه‌کودک در خود ناتوانی ودر اطرافیان خود بخصوص‌پدر ومادرتوانایی احساس کرد به فکر جبران برمی آید تا از پدر و مادر انتقام‌بکشد. بنابراین دست به دزدی میزند و این یکی از عوامل پیدایش دزدی درفیان کودکان خردسال است.

کودکی به میهمانی می رود و وسوسه می‌شود کشیرینی و شکلات‌به‌زددو همین‌وسوسه که با خواستن شروع شده ادامه پیدا میکند و به دزدی تبدیل می شود .

بسیاری از کودکانی که هموارەخواسته‌هایشان‌برآورده میشود براساس (آنچه من‌می خواهم) رشدکرده‌اند این قبیل کودکان نمی توانند خواسته های خود را برآورده نشده به‌بینند و بنابر این دست به سرقت می زنند .

در این مورد مقصر اصلی پدر و مادرهستند . پدر ومادر باید به فرزندانشان یاد بدهند که خواسته هایشان را عقب بیندازند و هرچه را که همان لحظه بچه خواست فوری برایش فراهم نیاورند . برای مثال هر لحظه‌که بچه تقاضای پول یا چیز دیگری کرد ،پدر و مادر نباید تحت تاثیر محبت قلبی خود همان لحظه به خواسته او جامه‌عمل بپوشانند. این قبیل پدران و مادران‌بچه را به یک موضوع عادت می دهند : عادت باینکه هرچه خواستم باید خیلی زود فراهم شود !

بچه‌ای که پدر و مادر را در مقابل خواسته های خود مطیع و رام می یابد ، بعدها هم نمی تواند ارضاء خاطر خود را عقب بیاندازد و سطح توقع‌بالا میرود و این احساس در او بوجودمی آید که هرچه در دنیا وجود دارد مال اوست و باوجودی که از لحاظ خانوادگی مرفه‌است و در واقع کلیه نیاز های مادی او بجا آورده می شود ،پای فراتر میگذارد و برای بیشتر داشتن دست به جیب این و آن میبرد و دزدی می کند بسیارند چنین بچه هائی که از خانواده های مرفه هستند، اما دزدی‌کرده و روانه‌ندامتگاه شده‌اند .

روانشناسان: پدران ومادران‌باید از نخستین سالهای رشد کودک رفتارهای غیرعادی فرزند خودرا زیر نظر داشته باشند

یکی دیگر از علت های دزدی نوجوانان خودنمایی است . بدین ترتیب‌که‌برای ابراز وجود نزد دوستانشان به پول متوسل می شوند و می خواهندابراز شخصیت کنند . بوجودآوردن اعتماد بنفس در این گونه جوانان لازم است که اینهم‌از وظایف والدین است که باید در محیط خانواده بوجود آید .

روی یک مسئله دیگر نیز که باید تکیه کرد ، محیط نامناسب خانوادگی است که بچه ها را به قتل و دزدی وغیره میکشاند .در هرخانواده لزوم وجود پدر (منظور ازپدر در اصطلاح‌رو انشناسی تصویر پدر است حال ممکن است‌این پدر ، مادر یا هرکس دیگر و حتی یک مربی خوب باشد .) ضروری است .اگر این پدر یا مربی بی‌اراده باشد و نسبت به مسائل‌نوجوان بی‌توجه‌باشد، عواملی فراهم می آورد که‌او کار های خلاف را سریعتر‌انجام دهد .

تنبیه بچه‌ها

پاره‌ای از روان شناسان برجسته در پاسخ این پرسش که تنبیه برای‌بچه ها لازم‌است یا نه می گویند : تنبیه برای بچه لازم است . البته منظور تنبیه فیزیکی نیست . اگر بچه‌ای به دزدی دست زد ، باید زیان های اینکار را برای او توجیه کرد . در غیر این صورت اگر پدر و مادر دربرابر این گونه کار های فرزندان خود سکوت‌کنند و برای فرو نشاندن خشم خود دست به تنبیه بدنی کودک بزنند ،نتیجه منفی خواهد بود . باید به

کودکی که دزدی می کند یا دروغ می گوید ، به محبت پدر و مادر نسبت به خود اطمینان ندارد . کودک می خواهد با اعمالی نظیر دزدی‌و دروغ‌گویی و فرار از مدرسه تهاجم خودرا نسبت به پدر و مادر نشان‌دهد.

کودک علت تنبیه را گفت که او بداند چرا تشویق میشودو چرا مجازات . البته این‌تنبیه را باید بصورت توجه نکردن یا محبت نکردن و بی‌اعتنائی بی‌کودک و جلوگیری ازکاری که او دوست دارد ، انجام‌دهد. وجود یک قطب مثبت در خانواده که بچه بعنوان‌شخص فرمانده به آو نگاه کند ،بسیار موثر است.میزان و کثرت بچه های دزد در کشور های غربی که بخاطر ماشینی شدن‌زندگی و دوری پدر ومادر از محیط خانواده است همین مسئله را ثابت می کند .

در کشور هایی نظیر ایران بچه وجود پدر و مادر رابیشتر در کنار خود احساس میکند و در حقیقت در حال حاضر در خانواده های ایرانی (نقش پدر) دربودن یک «قطب‌مثبت» بیشتر است .

در دادگاه حمایت خانواده

عروس ۱۸ ساله در دام مرد ۴۵ ساله!

زنو شوهر جوان درست ۴۰ روزبعد از ازدواج برای جداشدن از یکدیگر به دادگاه حمایت خانواده مراجعه کرده‌بودند. زن هژده‌ساله بود. طرز حرف زدن‌ورفتار اودر وهله اول هربیننده را بخود جلب‌می‌کرد: رفتار او سخت کودکانه بود، حتی گریه‌های اونشان از یکنوع زودرنجی کودکانه داشت .

بنظر می‌رسید که مثلا پدر یا مادر در برابر یك درخواست کوچك او بی‌اعتنایی نشان داده‌اند و او رنجیده خاطر شده است، اما چنین نبود. شوهرش یك سروگردن از اوبلندتر بود، سبیلهای قاب خورده و هیکل تنومند وی خبرمی‌دادکه مرد حداقل ۴۵ساله است. مرد جاهل‌منشانه زنش را به‌جلو می‌راند تاوارد دادگاه شود. به‌پدری می‌مانست که قصد داشت فرزند خردسال خودرا به‌زور به‌مدرسه‌ببردوتحویل مدیر مدرسه دهد .

درهای دادگاه بروی زن‌و شوهرجوان بازشد زن درداگاه سکوت کرده بود و بغض گلویش را می‌فشرد و نمیتوانست‌حرف بزند . شاید هم شرمگین بودو خجالت می‌کشید .مرد حرف‌زدن‌را آغازکرد وخطاب به رئیس دادگاه گفت:آقای رئیس، من و منیژه نمی‌توانیم باهم زندگی کنیم. او زن‌خانه نیست، اوبامن سازگار نیست ، حرفها و حرکاتش کودکانه است ، غذا پختن و راه‌ورسم شوهرداری رانمی‌داند . اومثل یک بچه ساکت وآرام که به‌زوربه خانه من آمده است صبح تاشب یك‌گوشه می‌نشیند وحتی اینطور بنظر می رسدکه از من می‌ترسد . خودم هم نمی‌دانم چه جورزنی است . بهرحال من‌نمی‌توانم بایك بچه زندگی کنم !

حق‌حق زن سکوت دادگاه را شکست. اوبه‌رئیس دادگاه گفت: آقای رئیس،پدر ومادرم مرابه‌زور به عبدالله دادند . من نمی‌دانم بایددرخانه چکار کنم، کارم‌نشستن وغصه‌خوردن وتنهایی کشیدن وگریه‌کردن است. هم‌سن‌و سالهای من هنوزبه مدرسه می‌روند. اصلا شوهرو خانواده وتشکیل زندگی یعنی چه ؟ دادگاه برای تصمیم نهایی درباره این زن‌وشوهر جوان وارد شور شد ...

نظر متخصص

مشکل این‌زن‌ومرد رابایکی‌ازکارشناسان صفحه خانواده در میان گذاشتیم . این کارشناس خانواده می‌گوید : معمولا ۸۵ درصد از زناشویی‌هایی که میان دختران خیلی جوان ومردان مسن روی می‌دهد ، به‌ناکامی می‌انجامد . در حقیقت پدران‌و مادران اینگونه افراد جمع بین اضدادمی‌کنند. روح و فکر این‌زن‌وشوهر هرگز با هم‌جور درنمی‌آید. زن جوان نمی‌تواندبرای شوهر یك زن باشد، آنطور که مردتجربه کرده ویا انتظار دارد . مرد نیز وقتی‌می‌بیند زن نمی‌تواند خواسته های او را برآورد ، به‌او بی‌توجهی می کندو با او ناسازگاری را آغاز مینماید . در اینجافقط پدران‌و مادران دختر مسئول هستند . آنها فرزندان خودرا چشم‌بسته درچاه می‌اندازند. هیچ راهی نمیتوان پیدا کردتا چنین ازدواج هایی فرجام داشته باشد . تنها این‌پدران ومادران هستند که‌باید اسیر خودخواهی نشوند وفرزندان خردسال خودرادردام‌مردان مسن نیاندازند.

گروه فرهنگی آذر

از نیم تیرماه صبح و عصر کلاسهای زیر را تشکیل میدهد.
۱ـ کلاسهای تجدیدی پنجم و ششم ریاضی وطبیعی و نظام جدید (نظری)
۲ـ کلاسهای تقویتی ششم ریاضی و طبیعی‌وکلاسهای نظام جدید(نظری)
علاقمندان برای ثبت‌نام‌میتوانند همه‌روز ازساعت ۸ صبح الی۱۲ واز ساعت ۵ بعداز ظهر تا۸به محل های‌زیرمراجعه کنند.

۱ـ دبیرستان شماره ۱ آذر خیابان نادری چهارراه قوام‌السلطنه تلفن ۶۶۷۱۷۰ ـ۶۴۳۶۴۲
۲ـ دبیرستان شماره ۲ آذرمیدان بهارستان خیابان صفی‌علیشاه تلفن ۳۰۱۱۰۶ ـ۳۱۸۴۸۱
۳ـ دبیرستان شماره ۳ آذر کریم خان‌زند تقاطع بهجت‌آباد تلفن ۸۹۴۰۱۵ ـ۸۹۴۶۷۱

چهار قارهٔ دنیا با یک پرواز «هما»

هواپیمائی ملی ایران «هما» یك پرواز استثنائی دیگربر پروازهای بین المللی خود میافزاید وبا این پرواز چهار قارهٔ دنیارا بهم پیوند میزند.
ساعت ۱۰/۱۵ دقیقه روزهای یکشنبه، سه شنبه وپنجشنبهٔ هرهفته یکی ازجت های بوئینگ ۷۰۷ هواپیمائی ملی ایران فرودگاه مهرآباد راترك میکند، تا بایك توقف در قاهره، یك توقف درپاریس سرانجام ساعت ۲۱ درفرودگاه جان اف کندی نیویورك فرود آید.

این آسانترین، راحت ترین وایدال ترین پرواز برای کسانی است که میخواهند بایک پرواز به چهار قارهٔ جهان سفرکنند.

هواپیمائی ملی ایران «هما»

برای کسب اطلاعات بیشتر باآژانس مسافرتی خودیا هواپیمائی ملی ایران «هما» تماس بگیرید

تهران — قاهره — پاریس — نیویورك

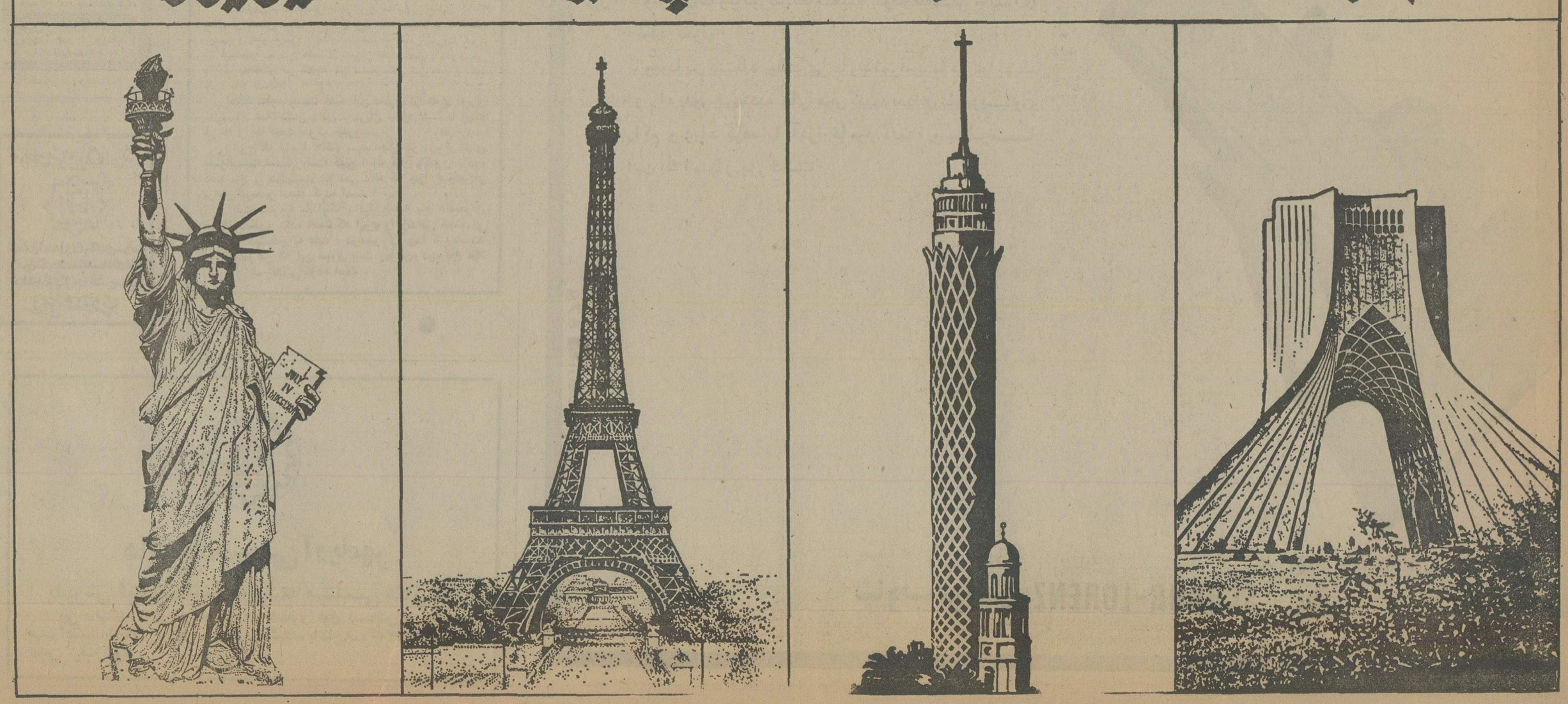

درد دلهای فرهنگی

ثبت نام در بزرگسالان

حبیب‌اله سرمدی

شماکه مدرک اول متوسطه نظام قدیمرا دارید میتوانید درشهریورماه در کلاس دوم بزرگسالان ثبت‌نام کنید و یا این کلاس را از طریق مکاتبه بخوانید . لازم به‌یادآوری است که برای مکاتبه نیز باید درهمان شهریور ثبت نام کنید وگرنه نخواهیدتوانست امتحان دهید .

فرزندم را به کدام مدرسه بفرستم

مصطفی داودزاده تبریزی :

شما سئوال کرده‌اید فرزندتان را به مدرسه بفرستید بهتر است، فراموش نکنید که معلم دانش‌آموز را تعلیم می‌دهد وتربیت می‌کند ، ساختمان و محل قرار گرفتن‌مدرسه چندان موثر نیست ، پس در حقیقت مدارس باهم فرق ندارند . فرزند خود رابه‌مدرسه‌ای بفرستید که مدیر شایسته و علاقمند داشته باشد ومعلمانش نیز کارآزموده باشند از طرفی در فعالیتهای انجمن خانه ومدرسه‌هم شرکت کنید ودر رفع نقائص مدرسه‌بکوشید وهردوسه هفته یکبار جهت اطلاع ازوضع فرزند خود بمدرسه سربزنید ، آنوقت نتیجه مطلوب‌را بدست خواهید آورد .

حداکثر ورود به دانشسرای

آذرپشته‌ای

سن ورود به دانشسرای مربی کودک تاکنون سی سال بوده است ، معلوم نیست که برای سال آینده درباره حداکثر سن چه تصمیمی خواهند گرفت،عقیده‌براین است که حداکثر سن قبول دانشجو در شهرتهران به ۲۲ سال کاهش یابد ، زیرا داوطلبانی‌که درسنین بالای ۲۵ سال باشند معمولامتاهل ودارای فرزند هستند ومانند جوانترها نمی توانند مرتب و علاقمندبه کارباشند .

چهارم نظام قدیم

الهام ـ ن

۱ـ تصور نمیکنم کلاس چهارم متوسطه نظام قدیم بعداز مهرماه آینده ادامه داشته باشد ، ولی همانطور که بارها نوشته‌ام ، ممکن است یک امتحان یک نوبتی (بدون تجدیدی) درآذرماه از باقیماندگان این‌کلاس بعمل آید.

۲ـ وزارت آموزش و پرورش با ایجاد دوره بزرگسالان و نیز تعیین ضابطه انتقال دانش‌آموزان نظام قدیم به راهنمایی و نظام جدید ، دیگر لزومی نمی بیند که نظام قدیم را، ولودریک مدرسه ادامه دهد و برای خود دردسر درست‌کند.

تاریخ قانونی ثبت‌نام

احمدـ ت :

نگران نباشید. مدارس در ماه شهریور هم ثبت‌نام میکنند. اصولا قانون تعلیمات اجباری، تاریخ ثبت‌نام در دبستان را«ماه شهریور» تعیین کرده است وذکر کرده است اگر طفلی بیمار باشد بعدا هم می تواند ثبت‌نام کند. تیرماه را به‌این دلیل، جهت ثبت‌نام تعیین میکنند که ادارات آموزش و پرورش بتوانند با بدست آوردن آمار دانش آموزان سال بعد ، تجهیزا ت‌مدارس را تکمیل کنند .

دیپلم دانشسرا

محمد خدائی (اصفهان) :

از نظر ورود بدانشگاه، دیپلم‌دانشسرای مقدماتی معادل دیپلم کامل متوسطه‌شناخته نمیشود.بایدیک فارغ‌التحصیل‌دانشسرای مقدماتی در امتحانات متفرقه کلاس‌ششم شرکت کند و در صورت توفیق‌وبدست آوردن دیپلم‌متوسطه برای کنکورثبت‌نام کند. دیپلم‌دانشسرا فقط ازنظراستخدامی در آموزش و پرورش، درحد دیپلم‌کامل شناخته می‌شود و دارنده آن در گروه «٤» استخدامی قرار می‌گیرد.

ازمشاورفرهنگی مابپرسید

استخدام معلم زبان انگلستان

کاووس یادی :

برای اینکه هر سال در تابستان خانواده ها ، فرزندان خود را جهت یادگرفتن زبان انگلیسی به انگلستان نفرستند و آنها را سرگردان نکنند ، خوب است وزارت آموزش و پرورش که در تابستان معمولا مدارس را برای کار های پرورشی و تقویت دروس‌دایر نگهمیدارد ، دهها معلم انگلیسی از لندن وارد کند و در این مدارس بکار تدریس زبان بگمارد ، باین ترتیب هم دانش آموزان به خارج نمیروند ، هم زبان یاد میگیرند و هم در مراجعه به مدارس بیشتر ترغیب میشوند ، و پول وزارت آموزش و پرورش هدر نخواهد رفت .

عبدالعظیم بهرامیان :

من چه امسال و چه سال گذشته و همچنین پنج سال قبل چند بار برای انجام کاری به مدیر کل آموزش و پرورش تهران مراجعه کردم و پیشنهاد میکنم مدیرکل آموزش و پرورش تهران چند مشاور داشته باشد تا در انجام کارهایش مخصوصا مراجعه به آئین‌نامه‌ها و آمار با آنها مشورت کند همچنین این مشاوران که از فرهنگیان آگاه خواهند بود ، به سئوالهای مردم پاسخ گویند .

یک معلم راهنمائی تحصیلی :

پولهای قلك تلفن های مدارس دولتی چه میشود ؟

درمدارس راهنمائی تحصیلی‌ودبیرستان های‌دولتی و همچنین مدارس غیر دولتی مشمول فرمان ، پول آب و برق و تلفن را دولت میپردازد ، ولی همه تلفنهای این مدارس قلک دارد ، من میخواهم بدانم آیا پول این‌قلک ها به حساب دولت ریخته میشود یا خیر ؟ تقاضادارم یک بازرس مامور شود فقط به این‌کار برسد تا افراد ناصالح تشخیص داده شوند .

رعایت بی‌طرفی درانتقال معلمان

ش‌ـ خ، آموزگار :

در انتقالات معلمان، همه‌جا ضابطه رعایت نمیشود. خوب است وزیر آموزش و پرورش که‌هرسال‌بخشنامه شرایط انتقال معلمان را امضاء وصادر میکند ، دستور دهد براین کار نظارت شود. در لاهیجان برای انتقال از روستاهای دوردست به‌روستاهای نزدیک شهر شرایطی اعلام کرده‌اند، ولی من چند نفر را میشناسم که بدون داشتن این شرایط منتقل شده‌اند .

(نامه مفصل این خانم آموزگار را حاوی اسامی متعدد بدفتر وزیر آموزش و پرورش فرستاده‌ایم) .

اعزام به خارج

هوشنگ کیانی (دزفول) :

شما هم می‌توانید در امتحان اعزام دانشجو بخارج شرکت‌کنید، گواهی‌لازم را بدست آوریدو در فرصت مناسب‌برای ادامه تحصیل بخارج بروید. پس‌ازعزیمت به‌خارج و ورود به دانشگاه ممکن‌است به‌شما کمک شود .

تابلو انگلیسی مدرسه عالی‌بیمه!

مقدم :

۱ـ کلاسهای مبارزه با بی‌سوادی‌در پاره‌ای ازمدارس دایر است، برای‌بدست آوردن آدرس این مدارس باید به‌اداره آموزش و پرورش محل مراجعه شود.

۲ـ نوشته‌اید تابلو مدرسه عالی‌بیمه بزبان انگلیسی نوشته شده است وتابلو فارسی ندارد. ما این مطلب را عینا می نویسیم تا وزارت علوم توجه کندو دستور دهدتابلو فارسی هم نصب شود .

کلاسهای تابستانی مرکز آموزش زبان

گروه‌فرهنگی خوارزمی

از تاریخ هفتم تیرماه بشرح زیر شروع بکار میکند. کلاسهای ترمی‌ـ اعزام‌ـ تافل ـلاور کمبریج‌ـ پروفیشنسی وکلاسهای تقویتی‌دبیرستان های خوارزمی .

برای ثبت‌نام‌و اطلاع بیشتر به محل های زیر مراجعه فرمائید:

شعبه شماره ۱ـ خیابان آناتول فرانس‌شماره ۲۵ تلفن ٦٤٣٤٠٦ـ ٦٤٧٧١٩

شعبه شماره ۲ـ خیابان شهناز ایستگاه کلانتری تلفن ۳۰۲۰۹۲.

شعبه شماره ۳ـ خیابان رودکی«سلسبیل »چهار راه وثوق تلفن ۹۵۲۱۹٤ ـ۹۵۱٦٤٤

شعبه شماره ٤ـ شمیران خیابان ارم تلفن ۲۷۱۹۲۲

شعبه‌شماره ۵ـ آرمیتا«کرج خیابان‌دانشکده» تلفن ٦۹۷۲.

وقت ثبت نام صبیح ها از ساعت ۹ تا۱۲ بعد از ظهرها ۳ تا۷

گروه‌فرهنگی خزائلی

کلاسهای تقویتی وتجدیدی

گروه فرهنگی خزائلی برای کلاسهای ششم (ریاضی ـ طبیعی‌ـ ادبی) سال اول ودوم نظری در دو نوبت

صبح وعصر

وهمچنین برای کلاسهای چهارم وپنجم (ریاضی‌ـ طبیعی‌ـ ادبی)

دوره‌راهنمائی نوبت صبح ثبت‌نام مینماید

آموزشگاه پسرانه خزائلی شاه‌آباد کوچه محمودی تلفن ۳۹۱۸۸۱ ـ ۳۱۸۰۰٦

آموزشگاه دخترانه خزائلی

شاه‌آباد کوچه ظهیرالاسلام تلفن ۳۱۷۲٦۷

فروش فوق العاده

فرش شه باف

با ۲۰ تا ۷۰ درصد تخفیف

بازار راهمچنان درتصرف خود دارد

فقط تادهم تیر

تهران	فروشگاه اتکا شعبه ژاله (غرفه شه باف)	اول فرح آباد
تهران	فروشگاه اتکا مرکز (غرفه شه باف)	خیابان سپه
تهران	فروشگاه اتکا شعبه قصر(غرفه شه باف)	خیابان کورش کبیر
تهران	فروشگاه اتکا شعبه اسکندری (غرفه شه باف)	خیابان اسکندری جنوبی
تهران	سازمان تعاونی مصرف شهر و روستا (غرفه شه باف)	خیابان فردوسی جنوبی
تهران	فروشگاه بزرگ پارس (غرفه شه باف)	خیابان آیزنهاور چهارراه اسکندری
تهران	نمایشگاه وفروشگاه شه باف	خیابان شاه‌آباد مقابل سینما اروپا
اصفهان	فروشگاه اتکا شعبه اصفهان (غرفه شه باف)	انتهای خیابان حکیم نظامی
اصفهان	فروشگاه حامی (غرفه شه باف)	چهارباغ ـ اول شیخ بهائی ساختمان
شیراز	فروشگاه اتکا شعبه شیراز (غرفه شه باف)	خیابان باغ تخت
شیراز	سازمان تعاونی مصرف شهروروستا شعبه شیراز (غرفه شه باف)	خیابان زند فلکه ستاد
شیراز	نمایشگاه وفروشگاه شه باف	خیابان لطفعلیخان زند مقابل
کرمانشاه	فروشگاه اتکا شعبه کرمانشاه (غرفه شه باف)	میدان کورش شماره ۲۰۸
کرمانشاه	دکوراسیون صدف (غرفه شه باف)	خیابان شیروخورشید پاساژ پیام
تبریز	فروشگاه اتکا شعبه تبریز(غرفه شه باف)	خیابان شاهپورخیابان باغ شمال شماره ۱۱۱
تبریز	غرفه شه باف	فروشگاه بزرگ قانع
رضائیه	فروشگاه حسینی (غرفه شه باف)	خیابان پهلوی
کرمان	نمایشگاه وفروشگاه شه باف	خیابان ناصریه بازار فرش
رفسنجان	فروشگاه برادران شاهرخ‌آبادی	خیابان پهلوی
همدان	فروشگاه صوفالی (غرفه شه باف)	خیابان اکباتان مقابل مسجد جامع
مشهد	فروشگاه اتکا (غرفه شه باف)	خیابان بهار
مشهد	پخش شه باف	خیابان دانشگاه جنب خیابان کفائی
مشهد	فروشگاه شه باف	خیابان شاهرخ مقابل خیابان کفاش
مشهد	فروشگاه شه باف	خیابان نادری جنب چهارباغ
مشهد	فروشگاه برك (غرفه‌شه‌باف)	خیابان‌دانشگاه مقابل‌سینمادیاموند
نیشابور	فروشگاه راسخی (غرفه شه باف)	خیابان پهلوی
سبزوار	فروشگاه مشرقی (غرفه شه باف)	جنب شهربانی
شاهرود	فروشگاه متین (غرفه شه باف)	ششم بهمن جنب بانك سپه
رشت	کارخانه شه باف	کیلومتر ۱۰ جاده قزوین
گرگان	فروشگاه معروف (غرفه شه باف)	خیابان پهلوی

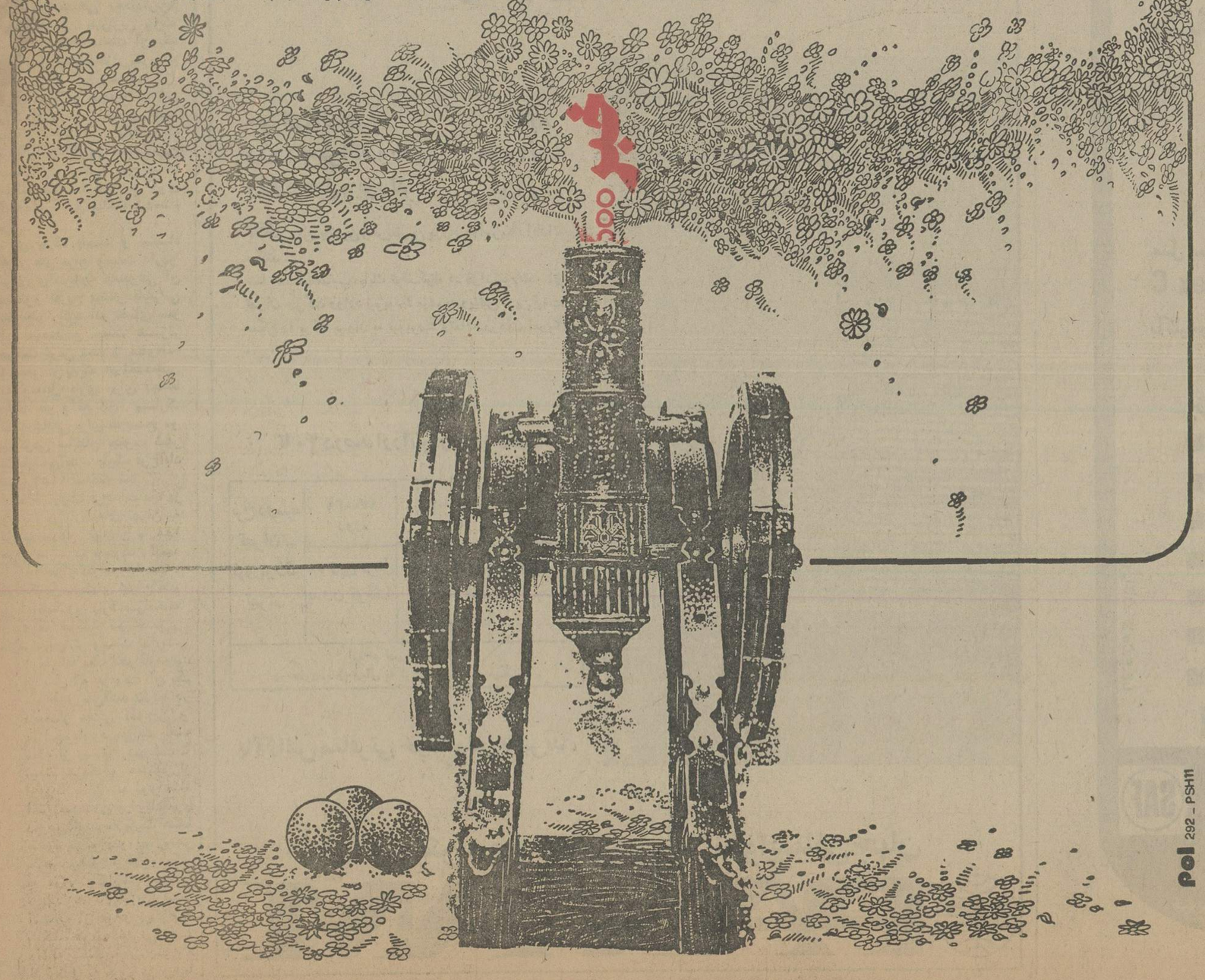

گزارش

گشت‌وگذاری درپارکهای تهران

بزرگترین پارك تهران یك‌میلیون‌و ۶۰۰ هزار مترمربع وسعت دارد و کوچکترین پارك ، فقط ۲هزارمتر مربع !

به‌هرتهرانی، فقط ۲۵سانتیمترمربع فضای سبزمیرسد!

با توجه به جمعیت تهران‌تعداد پارکهای موجود بسیار کم استتا جائیکه رفت‌وآمد در گذرگاه‌های پارکها مشکل‌انجام‌میشود .پارک های تهران اکثراوقات شلوغ و مملو از جمعیت است. این‌عکس محوطه‌ای از پارک شهر رانشان میدهد که فشار جمعیت در آن کاملا محسوس است : یک متر و ۳۴ سانتیمتر مربع پارک برای هر تهرانی ، رقم بسیار ناچیزی است .

پنجاه پارکتفریحی تهران که میزبان دائمی مردم این شهر بخصوص در فصلداغ وتب زده تابستان است در مجموع، چهار میلیون و صد وسی وهفت هزار متر مربع وسعت دارد . اگر جمعیت تهران را دقیقا چهار میلیون نفر فرض کنیم برای هرتهرانی فقط یک متر و سی وچهار سانتیمتر مربع درپارک جا هست. ازطرفی مساحت فضای سبز پارکها یک میلیون وصد و بیست هزار متر مربع است که با احتساب همین جمعیت به‌هر تهرانی ۲۵ سانتیمتر مربع فضای سبز بیشتر نمیرسد !

در تهران دقیقا پنجاه پارک وجود دارد که در نقاط مختلف شهر قرار گرفته‌اند . قدیمی‌ترین پارک تهران همان پارک شهر یا پارک مادر است که درسال ۱۳۳۹ احداث شده است مساحت کل آن ۲۴۷ هزار متر مربع و مساحت فضای سبزش ۵۰ هزار متر مربع است. این پارک تقریبا در مرکز شهر قرار گرفته‌و می شود گفت که یکی از پر مشتری‌ترین پارک های تهران است. در این پارک علاوه بر عده زیادی که برای تفریح و تفرج میایند، تعداد بیشماری هم بطور گذری و به منظورنزدیکتر ساختن مسیر خود وارد پارک میشوند . پارک شهر صاحب بزرگترین گلخانه پارکهای تهران نیز هست تمام گلهائی که شما درپارک های مختلف شهر می‌بینیددر دامن گلخانه های‌پارکشهر و بدست باغبانان پیر این پارک رورش یافته و به پارکهای دیگر منتقل شده است .

بزرگترین پارك تهران

پارکشاهنشاهی ،جدیدترین، بزرگترین و مجهزترین پارک تهران است. مساحت آن یک میلیون‌و ششصدهزار مترمربع است و از کلیه وسایل لازم برای سرگرمی بچه‌ها در این پارک پرورش یافته و به پارک شاهنشاهی باید پارک فرح‌آباد را که در جنوبی‌ترین نقطه تهران یعنی فرح‌آباد خزانه قرار دارد و بر روی گودهای سابق ساخته شده،نام برد .

این پارک پانصد و پنجاه هزار متر مربع وسعت داردو بر روی دریاچه مصنوعی آن بمنظور تفریح بیشتر قایقرانی هم میتوان‌کرد. در فضای سبز آن سیصد و بیست هزار درخت غرس شده و محوطه وسیعی از پارک هم اختصاص به وسایل بازی برای بچه‌ها دارد. در واقع این پارک نقطه جاذبی برای تفریح و سرگرمی ساکنان جنوب شهر بشمار می‌آید . پارک فرح‌آباد سال ۱۳۵۲ ساخته شد .

بعد از پارک فرح آباد ، پر وسعتترین پارک‌های تهران به ترتیب پارک لویزان با ۱۸۸ هزار متر مربع وپارک ولیعهد با ۱۸۲ هزار متر مربع است . کوچکترین پارکهای تهران هم پارک قلهک و پارک‌ضرابخانه است که هرکدام دو هزار مترمربع بیشتر وسعت ندارند.

پارکها معمولادر دونوبت از سال که هرنوبت آن یک ماه طول می‌کشد تقریبا در انحصار دانش آموزان و دانشجویان درمی‌آیند .همه ساله از بیستم اردیبهشت تا بیستم خرداد و همینطوراز اول تا پایان شهریور ماه اکثر محصلان برای‌یادگیری دروس خود به پارک ها هجوم می‌آورندو در زیر سایه درختان پرشاخ‌وبرگ، به مرور کتابهای درسی می‌پردازند تا همزمان با استفاده از هوای پرطراوت پارک ، گوشه خلوتی هم داشته باشند که بتوانند فارغ‌البال به مرور درسها بپردازند .

در پارک خیام ، یکی از این محصلان میگوید : درس خواندن در پارکبرای من بصورت عادت درآمده‌است و ممکن نیست بتوانم دراتاق دربسته منزل درس یاد بگیرم . دانش‌آموز دیگری که «فریبرز صدیقی» نام داشت می‌گفت : من درسهایم را در منزل می‌خوانم اما برای اینکه دوستانم را که در پارک هستند ، ببینم و از طرفی مشکلات درسی بخصوص مسائل ریاضی راکه نتوانسته‌ام به تنهائی حل کنم با کمک آنان یاد بگیرم ، به پارک می‌آیم .

پارکها وگرانی آب

در محوطه پارک شهر، به دفتر «هوشنگ یکانی» ـ مدیر عامل سازمان پارک‌ها، میروم تا با او هم درمورد وضع پارکهای تهران و مشکلات احتمالی‌آنهاصحبت کنم .

هوشنگ یکانی از گرانی آب که مستلزم صرفه‌جوئی بیشتر خواهد بود ابراز نگرانی می‌کند و میگوید : درحال حاضر تعدادی از پارک‌های تهران دارای چاه آب است و برای آبیاری از چاه استفاده می‌شود . بنابراین تا آنجائیکه امکان داشته باشد ما سعی می‌کنیم از آب لوله کشی مصرف نکنیم . در نتیجه ، تمام پارکهائی که دارای موقعیت خاصی بودند و می‌شد در آنجا با حفر چاه به آب رسید ، اقدام به حفر چاه شد و اکنون در پارک‌های لویزان، ششم بهمن،دروازه غار، فرح‌آباد ، پارک شهر، پارک فرح ، پارک ولیعهداز آب چاه استفاده می‌شود و در پارکشاهنشاهی ازقنات آب بهره‌برداری می‌گردد .

مدیر عامل سازمان پارک ها اضافه می‌کند : خوشبختانه‌در سال‌های اخیر مردمی که به پارکها می‌آیند ، بیشتر رعایت نظافت و بهداشت را می‌کنندو کمتر دیده میشود که بچه‌ها آشغال یا کاغذ پاره‌هائی که دارند ، در محوطه پارک بیندازند .

از طرفی ما ترتیبی داده‌ایم‌که در هر پارک به فاصله های پنجاه متری سطل زباله قرار دهند تا دنگر مشکلی از این نظر پیش نیاید .

GM IRAN

نمایندگان مجاز فروش وسرویس محصولات جنرال موتورز ایران

شهر	نام شرکت	آدرس	تلفن
تهران	☆ شرکت سهامی بانتوس	خیابان‌میرداماد شماره۱۱۶	۲۲۳۶۳۲ - ۲۲۹۲۹۶
تهران	شرکت اتوآیز نهاور	خیابان‌آیزنهاورشماره۵۳۴	۹۵۶۹۹۸ - ۹۵۸۴۴۷
تهران	☆ شرکت سهامی شوی‌کار	خیابان قزوین شماره۱۶۳۱	۶- ۵۴۸۱۰۳
تهران	☆ شرکت اتفاق	خیابان شاهرضا پیچ‌شمیران	۷۶۰۳۲۴ - ۷۵۹۱۶۱
تهران	☆ شرکت اتوکرملو	خیابان بهار شیراز جنب پمپ بنزین	۷۶۸۰۰۰ - ۷۵۹۰۰۰
آبادان	عباس عبدی‌زاده	گاراژ مرکزی	۲۲۶۷
اهواز	محمدعلی چیت‌ساز	خیابان ششم‌بهمن روبروی پمپ بنزین	۲۲۶۶۱ - ۲۲۴۶۰
اصفهان	☆ محمد سلامتیان	خیابان فردوسی نبش‌سید علیخان	۲۱۵۰۳
شیراز	☆ نصراله حریت	خیابان بادر ـ روبروی منوچهری‌نو بلوارپیرنیا ـ نمایشگاه شورولت	۳۴۸۶۰ - ۳۴۸۶۶ ۳۴۹۸۴ - ۲۴۱۴۶/۹
رشت	شرکت آلبوك	خیابان شاهپور	۱۷۱۸۷ - ۲۴۰۰۶
مشهد	☆ شرکت اتفاق	خیابان تهران	۲۳۶۳۵ - ۲۲۸۱۱
خرم‌آباد	☆ علی‌اکبر حافظی	خیابان ۲۵ شهریور جنب بلوار	۳۳۵۰ - ۲۵۶۸
کرمان	☆ اکبر حیدری	خیابان شاپور	۲۱۵۹-۲۱۶۷-۲۳۸۴
یزد	☆ شرکت تراك نیرو	خیابان فرح	۵۹۵۱ - ۴۷۰۳
کرمانشاه	☆ شرکت کرافت ماشین	خیابان سنجابی گاراژ شورولت	۵۳۹۳ - ۶۳۹۳
تکا	☆ صفرعلی نیکزاد	خیابان شاه‌عباس کبیر	
تبریز	قربان خودکار	خیابان پهلوی	۵۲۱۰۶ - ۵۲۴۳۲
رضائیه	☆ شرکت سهامی لارج	بلوار کورش‌کبیر روبروی تلویزیون	۴۵۲۷
همدان	نجات‌علی اعتمادپور	خیابان ۲۵ شهریور	۲۵۲۶ - ۳۷۰۵
قم	☆ تهران موتورز	خیابان اصفهان ـ سالاریه	۳۲۴۸

☆ نامهای علامت گذاری شده نماینده فروش وانت هم میباشند

از خریداران محصولات جنرال موتورز ایران تقاضا میشود بمنظور بهره‌وری از حداکثرخدمات بعد از فروش صرفا " به نمایندگان مجازمراجعه فرمایند .

LA SOUDURE AUTOGENE FRANCAISE

SAF

جوشکاری با ساف

شرکت مهندسی برق ایران

آخرین تحولات فنی را در صنعت جوشکاری معرفی می‌نماید.

رکتیفایرهای جوشکاری ساف

مدل سافکس سی
Safex C
باکلیه وسائل ـ آماده به‌کار

سافکس سی۱ ۲۰۰ آمپر
سافکس سی۲ ۳۰۰ آمپر
سافکس سی۳ ۵۰۰ آمپر

مزایای رکیتفایرهای جوشکاری ساف :

- امکان جوشکاری با انواع الکترودها وبرای کلیه‌فلزات.
- باصدای خیلی‌کم.
- مصرف برق بدون بار (دستگاه‌روشن) چهاربرابرکمتراز ژنراتورهای جوشکاری است .
- بازده‌بیشتروباصرفه‌ترازدستگاههائیکه‌ازدوالکتروموتورترکیب شده‌اند .
- دارای‌سیستم حفاظت حرارتی درمقابل حرارت اضافی .
- بعلت نداشتن قسمتهای متحرک احتیاج به‌حداقل لوازم یدکی وقطعات مصرفی را دارد .
- امکان بهم بستن چند دستگاه بطور موازی برای قدرت چند برابر .

یکسال ضمانت ـ خدمات بعدازفروش ـ نصب و آموزش

I.E.E.Co 2 بروپاگاند

SAF

ساف بهترین درجوشکاری، انواع جوش بهتر با ساف

شرکت مهندسی برق ایران

نمایشگاه و مرکزسرویس :
خیابان شاهرضا بین میدان فردوسی و چهارراه کالج شماره ۲۴۹ ـ تلفن ۲-۶۶۴۵۴۱

هرروز پرواز جمبوجت پان آمریکن به‌نیویورك بایك توقف

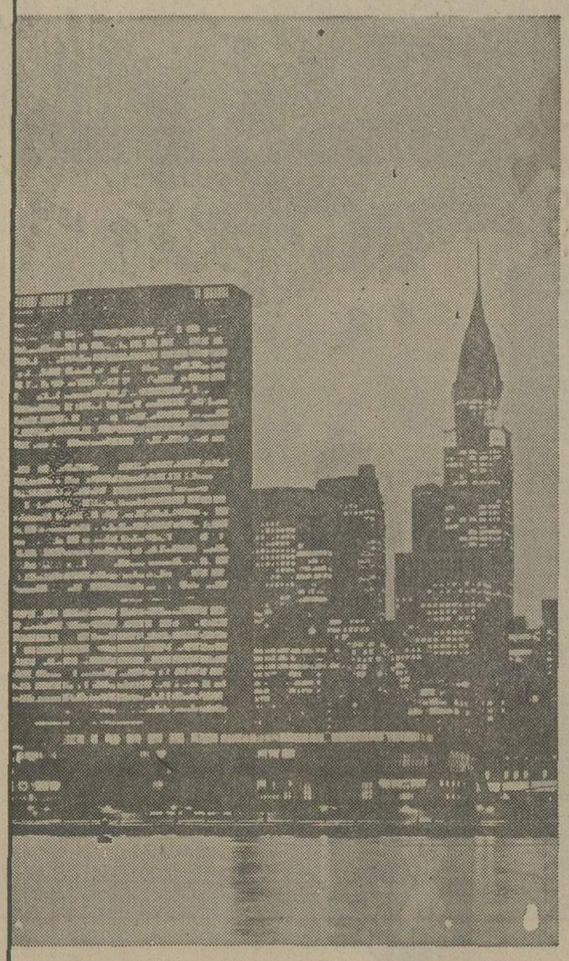

حرکت از تهران	۸/۳۰
ورود به فرانکفورت	۱۱/۳۰
ورود به نیویورك	۱۶/۱۵

پان‌آمریکن بهترین وسریعترین پرواز به‌آمریکا را ارائه میکند .
شما درساعت مناسب، بایك توقف‌کوتاه در فرانکفورت ، از تهران حرکت ووارد نیویورك میشوید وپائین ترین قیمت ممکن را برای پرواز به نیویورك وتمام شهرهای امریکا میپردازید .

تا ۴۰ درصد ارزانتر از نرخ عادی

نرخ دوسره تهران ـ نیویورك تهران	۲۱-۱۴ روزه	۲۱-۱۴ روزه	۴۵-۲۲ روزه
	۵۸۶۰۰ ریال بدون توقف	۶۲۳۵۰ ریال بایك توقف درهرسمت	۷۵۴۳۰ ریال توقف‌محدود

ازدهم تیر ماه ۲۵۳۵
درحدود ۶۵۰۰ ریال به نرخ فوق اضافه میگردد .

با آژانس مسافرتی خود تماس بگیرید .

پان آمریکن ـ مجرب ترین شرکت هواپیمائی جهان

PAN AM

نیازمندیهای اطلاعات

برای دادن آگهی تلفنی باشماره‌های ذیل تماس حاصل فرمائید

تلفنهای: ۳۱۱۲۳۰-۳۱۱۲۲۹

آپارتمان فروشی

نقدواقساط
آپارتمان های فروشی دربهترین محل برای دفاتر وشرکتها بصورت سالن باسرویس مجزا آسانسور وشوفاژروشن ۳۹۳۹۲۲

آپارتمانهای نمونه آیزنهاور ۹۳۸۱۵۱

آپارتمان
۳و۴و۵ اطاقه باقیمت مناسب‌نقد واقساط تلفن ۷۹۴۶۵۴

یوسف‌آباد و امیرآباد آپارتمانهای نوساز و مجهز به نازلترین قیمت فروشی تلفن ۶۲۲۱۸۲و ۶۲۲۳۸۰

اکازیون
یکدستگاه اپارتمان ۳ اطاقه۸۰ متری‌باتراس‌اختصاصی پارکینگ در خیابان ظفر بیواسطه ۳۳۰ هزارتومان فروشی ۸۴۴۰۲۳و ۸۴۵۷۰۱
۱ـ۱۱

اکازیون
آپارتمان ۲ اطاق خواب سالن پذیرائی بزرگ موکت مساحت ۱۳۷متر اندیشه ۷ باتلفن‌مستقل شوفاژ ونیمه مبله مقطوع۴۸۰ هزار تومان فروشی تلفن ۸۵۲۱۷۶
۱ـ۳

داودیه وشمیرانات
اپارتمانهای مهندسی ساز ۲تا ۵ اطاقه از ۳۵۰ تا ۴۷۰ هزار تومان فروشی تلفن ۲۳۱۴۹۲ و ۲۳۶۱۵۴
۱ـ۱۲

آپارتمانهای فروشی ۲۱دستگاه آپارتمان مسکونی بسیار مدرن باتهویه مطبوع‌و آسانسور و تجهیزات مدرن و پارکینگ در خیابان بخارست یکجا بفروش میرسد تلفن ۸۴۶۲۴۵
۱ـ۲

عباس آباد شمال شهر
آپارتمان ۲و۳و۴و۵ اطاقی ۲۲۰ هزار تومان ببالا ۸۴۹۱۸۴یکتا
۱ـ۲

آپارتمانهای مهندسی ساز
۲الی۵اطاق خوابه در خیابان های پهلوی میرداماد جردن برای‌فروش موجود تلفن های ۶۲۰۱۰۷ و ۶۲۲۰۶۵
۱ـ۱

آپارتمان‌ـامیرآبادشمالی ۱۲۰متری تلفن۶۳۳۵۶۳

آپارتمان فروشی
یکدستگاه اپارتمان در چهار طبقه‌هرطبقه حدود۲۰۰متر زیر بنا و واقع در خیابان پهلوی ۵۰۰ متر بالا تر از پارکساعی بدون واسطه و مقطوع طبقه اول‌با حیاط ۹۵۰ و طبقه‌های دیگر۸۵۰ هزار تومان فروخته میشود تلفن ۶۸۵۵۴۲
۱ـ۵ آ ـ۵۵۵۱

پهلوی توانیر
خیابان‌برادران خیابان شهروز پلاک ۹ آپارتمان طبقه چهارم شمالی یک اطاق خوابه با سرویس کامل‌وشوفاژ روشن وپارکینگ بمساحت ۸۶ر۵ متر قیمت ۳۹۵ هزار تومان تلفن ۷۳۲۵۸۹
۱ـ۲

نقد و اقساط
۸دستگاه‌آپارتمان‌فروشی برای کار تولیدی تلفن ۳۱۶۰۹۲

بهترین جای تهران‌نو
اپارتمان های ۴ و ۵ اطاقه و یک خانه سه طبقه در تهران پارس موجود است تلفن ۷۹۸۷۷۳

یک دستگاه آپارتمان شخصی‌ساز دو راهی قلهك خیابان تورج کوی منطقی ۵۵۰ هزار تومان بدون واسطه تلفن ۳۳۹۶۲۱

ابتدای خیابان کوروش‌کبیر چهار دستگاه آپارتمان سه‌اطاق خوابه با هال ـ مهمانخانه و ناهارخوری سرویس لوله‌کشی گاز ، شوفاژ روشن و کولر بطور یکجاو یاجداگانه بفروش میرسد تلفن ۹۷۱۵۹۰ عصر ها
۱ـ۵

۳ دستگاه آپارتمان‌واقع‌درخیابان گاندی کوی نهم پلاک۱۶ هر دستگاه ۲۸۸ مترپنادارای۳اطاق خواب واطاق پیشخدت تلفن‌آب برق و لوله‌کشی گازوشوفاژدائم بقیمت مناسب یکجا یا جداگانه بفروش میرسد تلفن ۶۸۰۷۰۴
۱ـ۳

آپارتمان تهران‌پارس
۱۲۰ هزارتومان نقدبقیه اقساط بانکی ۱۵ ساله ۷۸۱۹۱۸

ساختمانی ۳ طبقه مستغلاتی ۳۰۰ متر زیر بناانتهای‌شاه بامستاجر بفروش میرسد . تلفن ۶۵۶۴۵۹ ـ ۶۵۳۳۶۶

خانه‌فروشی

خانه‌شمالی ویلائی‌حدود ۲۰۰ متر ۵ اطاق‌خواب، زیرزمین، سرویس کامل کولر، تلفن. خیابان تخت طاووس خیابان پارساکوچه‌فرحناز‌شماره ۲ قیمت‌یك میلیون‌تومان تلفن ۸۲۱۵۰۸

خانه نوساز شمالی با۴۲۰متر ساختمان و مصالح ممتاز بدست مهندسین آرشیتکت و تاسیسات در۳۰۰ متر زمین مجهز به شوفاژ کولر های داخلی۲شماره تلفن و کلیه وسایل ضروری در خیابان نادر نوبهاربعلت‌مسافرت بقیمت یک میلیون و سیصد و هشتاد هزار تومان باشرایط سهل و تخلیه بفروش میرسد تلفن ۳۱۳۰۸۵

اکازیون
خانه‌ای در خیابان کورش غرب پارک کورش خیابان آذرشهر ۴۵۰ متر زمین ۷۰۰ مترزیربنا ۲طبقه مستغلاتی با ۲ شماره تلفن شوفاژ کولر تلفن۳۱۱۲۸۲
۱ـ۲

خانه درعباس‌آباد عین‌الدوله ۱۸۲ متر ۶ اطاقه آب و برق تلفن حمام کولر و خانه‌ای در افسریه ۴۸۰ متر برق دواطاق باچهار سند برای فروش‌آماده تلفن ۳۶۳۱۱۸ مراجعه شود.

خانه فروشی یامعاوضه با خانه‌ای بزرگتر
خانه سه طبقه ۵اطاق باتراس حمام، آشپزخانه ، تلفن،کولر با آب‌و برق بقیمت ۴۵۰ هزار تومان خیابان رودکی کوی گلکار تلفن ۹۵۶۰۵۰
۱ـ۲

اکازیون
یکدستگاه ساختمان شامل ۴ طبقه آپارتمان مستقل هر طبقه ۲۰۰ متر مربع ۳اطاق خواب هال و پذیرائی شوفاژ کولر تلفن مستقل حوالی خیابان فرح شمالی جلفا مناسب برای شرکتها و سکونت یکجا ویا مجزابا۵۰ هزار تومان تخفیف برای هر طبقه با مستاجر بفروش میرسد طالبین بەتلفن ۲۳۶۰۳۹ مراجعه شود.
۱ـ۱

خانه کوچک ، دو طبقه، با زیر زمین . چهار راه پهلوی‌ـ بشماره ۶۴۴۹۱۹بین‌ساعات ۱۱ تا۲ بعد ازظهر تلفن فرمائید.
۱ـ۳ آ ـ۵۶۷۱

خانه دو طبقه بازیر زمین خیابان امیرکبیر کوچه امین دربار با ۲۸۷ متر عرصه باتلفن بفروش میرسد تلفن ۲۴۱۳۳۷
۱ـ۲

واقع در عباس‌آباد
خانه مستغلاتی جنوبی ۳ طبقه شخصی سازهر طبقه یک اطاق خوابه باسرویس‌کامل فروشی تلفن ۸۵۰۵۰۶
۱ـ۲

خانه فروشی تهران نو خیابان فرحی ده متری صاحب تبریزی پلاك ۴۸ شمالی ۴ اطاق ۲ طبقه با سرویس کامل وفیش تلفن۹۵مترمربع‌بیواسطه ۴۰۰ هزار تومان تلفن ۷۸۳۱۱۷ ـ ۵ تا ۷ بعداز ظهر مراجعه شود.

فروش یك ساختمان که دارای ۸ آپارتمان با زیرزمین‌وسیع‌و مساحت زمین۳۸۷متر است بنای ساختمان۱۰۲۰ متراست باشوفاژ روشن ، واقع درخیابان‌بوذرجمهری‌نو اول کوچه امامزاده‌یحیی هزیره وازساعت ۴ الی ۷ بعدازظهر با شماره تلفن ۳۵۲۹۴۷ تماس بگیرید .

مستغلات‌وویلائی‌فروشی
چند دستگاه ساختمان‌مستغلاتی و ویلائی در جردن ، وزراء ، پهلوی بخارست برای فروش آماده‌است ۶۲۲۹۵۴ و ۶۲۴۶۱۳ و ۶۲۳۵۱۱
۱ـ۲۵ ا ـ۶۳۶۲

خانه‌ای ارزان‌قیمت
بمساحت ۱۶۴ متر ۸ اطاق و یک پارکینگ بر سیمتری شمال خیابان باسرویس‌کامل بفروش میرسد تلفن ۹۶۰۶۳۳
۱ـ۶

خانه‌های ارزان قیمت
کوچک و بزرگ بفروش می رسد بنگاه حقیقت تلفن ۹۶۰۶۳۳
۱ـ۲۰

حدود پهلوی
منزل ۳ طبقه جنوبی به قیمت ۴ میلیون تومان بدون واسطه فروشی ۲۲۳۲۲۵

منزلی شخصی‌ساز به مساحت ۸۰ متر مربع دوطبقه‌و نیم دارای پنج اطاق بزرك ودوسرویس کامل ، حمام باآبگرمکن گازی، کولر، موکت، فیش‌دوساله تلفن،روکار سیمانی بیواسطه ۴۲۰ هزار تومان واقع در نظام‌آباد شمالی ـبالاتر از ۱۴ متری لشگر ـ مقابل دبستان رخشان‌ـ کوچه فراهانی‌ـ درب‌دوم پلاك ۳۱

خانه نو شخصی ساز واقع در عظیمیه کرج بمساحت ۵۰۰ متر مربع و ۳۰۰ متر مربع زیر بنا دارای ۳ اطاق خواب یک‌اطاق نشیمن‌هال پذیرائی ناهارخوری و سرویس‌کامل‌لوله‌کشی شوفاژ کولر قیمت ۵۵۰ هزار تومان تلفن ۸۰۶۲۱۷
۱ـ۳

سلطنت آباد گلستان
منزل شمالی ویلائی۵۰۰ متر ۶ اطاق‌خواب و دفتر سرویس کامل‌سرویس مستخدم ، استخر ، شوفاژ بفروش می‌رسد تلفن ۲۳۰۲۴۱ و ۲۳۵۸۲۵

خانه جنوبی مستغلاتی دو طبقه ۳۲۰ متر هر طبقه۴ اتاق عباس آباد تلفن ۸۴۶۲۶۶
۱ـ۳ آ ـ۵۷۰۹

بهترین‌نقطه‌صاحبقرانیه اقدسیه ویلا فروشی
شخصی‌ساز بمساحت ۱۰۰۰ متر و ۵۰۰ متر زیربنا دوطبقه ۴اطاق خواب ۳ حمام اطاق دفتر و سرویس مستخدم شوفاژ کولر تلفن استخر باتصفیه مقطوع ۵ میلیون دویست هزار تومان فروشی ۸۵۳۸۵۳ و ۸۴۸۴۲۴

خیابان امیریه سرپل امیربهادر کوچه بهادری بن‌بست اسلامی پلاک ۳۱دارای۵اطاق‌آشپزخانه با سرویس حمام بمساحت ۱۱۳ متر زمین بقیمت ۴۸۰۰۰۰ تومان به فروش میرسد تلفن ـ ۵۲۹۰۳۸

یکباب خانه بمساحت ۱۲۰متر واقع در خیابان بوذرجمهری پشت ساختمان لولاور کوچه شیخ علی دارای دوبر و۶ اطاق وزیرزمین قدیمی ساز فروشی داوطلبین باتلفن ۳۹۱۴۳۹ تماس بگیرند.
۱ـ۴

خانه‌ای بمساحت ۷۲ مترمربع دارای ۴ اطاق کولر پرده‌کرکره فیش تلفن میدان خراسان ـ ۳۵۸۹۳۴
۱ـ۲

اکازیون
خانه‌ای بمساحت ۱۴۰ متر یك‌طبقه یك اطاق خواب و سرویس کامل کاغذدیواری کولر تلفن‌و حیاط مشجر و دارای زیرزمین در قلهك‌دولت مقطوع ۶۰۰ هزارتومان فروشی تلفن۲۶۲۹۴۳

خانه‌فروشی
دوطبقه واقعدر درزاشیب هر طبقه دارای ۷ اطاق و۳ زیر زمین مساحت ۵۳۰ متر فوری فروشی تلفن ۸۴۷۹۸۲ و ۸۵۳۷۳۶
۱ـ۲

خانه‌ای قدیمی۲ نبش بمساحت ۲۰۶ متر باآب و برق و تلفن وکولر منیریه‌کوچه مقدم پلاك ۱۹ بقیمت ۷۰۰ هزار تومان تلفن ۵۲۳۴۲۲
۱ـ۳

منزلی شخصی بمساحت ۹۰متر در دو طبقه و نیم و یک‌زیرزمین بزرگ مسکونی با آب و برق و تلفن کولر واقع در جاده قدیم شمیران بالاتر از سینمامولن‌روژ بمبلغ ۵۳۰ هزار تومان بفروش میرسد تلفن ۸۳۰۷۹۲
۱ـ۲

خوش شمالی خانه مستغلاتی شمالی دو طبقه هرطبقه۳ اطاق ۱۷۰مترزمین ۲۴۰ مترساختمان ۸۵۰ هزار تومان تلفن ـ ۹۳۷۱۰۳
۱ـ۲

خانه های ویلائی
در شمیرانات از یک میلیون و ۲۰۰ هزار تومان ببالا برای فروش آماده ۲۳۶۱۵۴ و ۲۳۱۴۹۲
۱ـ۱

خانه دوطبقه درشمیران
۱۶۰ متر زمین ۱۵۰ متر زیربنا ۷اطاق حیاط مشجر با آب برق تلفن‌کولر حمام قیمت ۸۰۰هزار تومان نقد بفروش میرسدتلفن ۲۷۰۹۷۲
۱ـ۲

منزلی ویلائی شمالی یك طبقه واقع در ساختمان های بانك رهنی کوی فرح ـفرح آبادژاله ۶۵۰ هزار تومان بفروش می رسد تلفن ۳۴۲۹۴۳

خیابان‌ایرانشهر
بمساحت ۳۰۰ متر یک حیاط کلنگی ۲ طبقه شمالی دارای ۶ طبقه جواز مسکونی با آب‌برق تلفن بقیمت یک میلیون و ۶۵۰ هزار تومان فروشی ۲۳۶۹۸۹ و ۲۳۴۶۲۸ دفتر املاک مهران
۱ـ۲

خانه نوساز
۲ طبقه شمالی‌هر طبقه مستقل دارای ۴ اطاق هال حمام آشپزخانه کولر تلفن مساحت۲۴۰ متر ۳۷۰ متر زیربنا با زیرزمین واقع درخیابان تهران‌نو ۱۴متری‌حسینی ۲۰متری آریامهر بدون واسطه بفروش می‌رسد تلفن
۷۳۱۴۹۳
عصرها

ساختمان مهندسی ساز دوطبقه ونیم مستغلاتی با ۴۹۰ متر زمین‌در خیابان نیاوران‌نرسیده به سه راه زاهدی ایستگاه سعدیه کوچه دکتر زندی‌پلاک ۴۲ بهاء دو میلیون و هفتصد هزار تومان ـ بازدید فقط روز جمعه چهارم تیر ماه از ساعت ده صبح تایک بعد از ظهر
۱ـ۲ آ ـ۵۷۵۳

خانه فروشی سه‌راه ضرابخانه شمالی ۳۴۰ متر تلفن ۲۳۶۲۹۷

خانه‌دوطبقه۱۱۳۰متر۲۰×۵ر۶ شمالی ۵ اطاق بزرگ هال و تلفن‌نقدا۵۳۰هزار تومان‌فرح‌آباد ژاله شاه‌سلیمان ۸ متری‌دانش پلاک ۱۲ تلفن ۳۴۱۶۷۵
۱ـ۳

از شهرستان ورامین دیدن کنید
خانه های یکطبقه ویلائی نقد واقساط بقیمت های ۱۷۰ تا ۴۰۰ هزار تومان بفروش می رسد
تلفن ۸۴۷۹۸۲ و ۸۵۳۷۳۶
۱ـ۷

خانه‌ای ۵اطاق باتلفن لوله کشی گاز حمام کولر افاف در نازی آباد فروشی از ۷ صبح تا۱۱ تلفن ۵۵۱۴۱۰

در تهران پارس‌ـخانه‌ای دو .نبش جنوبی به مساحت ۴۰۰ متر دارای ۵ اطاق خواب‌باسرویس کامل بفروش میرسد . قیمت ۳ر۱ میلیون‌تومان تلفن ۷۸۴۹۶۳

درقیطریه
یکباب منزل بمساحت ۴۴۶ متر و۶۳۰ متر زیر بنا ۲ طبقه با آب و برق و تلفن استخر و تصفیه و شوفاژ بفروش می رسد ۷۵۴۳۰۸
۱ـ۴

منزلی ۸۰۰هزار تومانی
خواهشمند استندیده قضاوت نفرمائید حدود شاهرضا صفی علیشاه‌ساختمان ۳طبقه‌مستغلاتی فوق‌العاده زیبا دو نبش تلفن کولر تماما پرده کرکره موکت کاغذ دیواری حدود ۱۳۰ متر زمین ۲۵۰ متر ساختمان تلفن ۷۵۶۱۴۷ عصرها
۱ـ۵

انتهای فرح‌آباد ژاله
مقابل‌پمپ بنزین انتهای خیابان چهارم نیروی هوائی کوچه میرجاو‌پلاک ۴۶ خانه‌ای تمیز شمالی شخصی ساز ماشین‌رو ۱۶۵ متر یک و نیم طبقه‌دارای ۴اطاق هال گلخانه و سرویس کامل‌کانال‌کشی تزئینات‌آبگرمکن کولرو تلفن ۵۰۰ هزار تومان مراجعه فقط ۴ الی ۸ جمعه ۸ الی ۸
۱ـ۳

خانه‌شخصی‌ساز
۵ر۲ طبقه مستغلاتی فروشی امیرآبادنرسیده به چهار راه آریامهر۸ صبح الی ۵ بعداز ظهر ۸۲۲۶۴۱ و۵ر۵ الی ۸ تلفن ۹۲۷۷۴۱ به آقای ثقفی مراجعه شود.

خانه‌ای شخصی ساز ۲ بر ۳ طبقه مساحت۲۴۰ متر ۱۴۰ متر زیر بنا دارای ۱۰ اطاق ۳ هال۳ انبار گاراژ کولر ،تلفن، آب‌و برق بالکن سرتا ـ سری واقع در کوی کارمندان دولت جنوب باغشاه بدون واسطه مقطوع ۸۰۰ هزار تومان به فروش میرسد تلفن ۵۴۳۷۰۵

خانه‌ای شمالی دردوطبقه و نیم بمساحت ۲۰۶ متر واقع در خیابان پهلوی کوچه افتخار با ۸اطاق و کلیه لوازم‌مدرن‌بفروش میرسد تلفن ۸۹۱۷۳۲

سید خندان
خیابان خواجه‌عبدالله انصاری کوچه ششم کوچه زرنگار پلاک ۵۴ آپارتمان از ۳۰۰الی ۴۰۰ هزار تومان تلفن ۲۳۶۲۶۲
آ ـ۴۷۹۲

خانه فروشی
خانه‌ای جنوبی ۴ اتاق خواب ومجهز به تمام وسائل درفرح آبادژاله ساختمانهای بانکرهنی فورا بدون واسطه بفروش‌می رسد ۳۴۴۶۷۶
۱ـ۱۰ ا ـ۵۲۹۹

خانه فروشی
تهران‌نو خیابان فرخی ۱۰ متری صائب‌تبریزی پلاك ۴۸ شمالی ۴ اطاق دوطبقه با سرویس‌کامل و فیش‌تلفن ۹۵ مترمربع بیواسطه ۴۰۰ هزار تومان تلفن ۷۹۸۳۱۲

اکازیون واقعی
بعلت مسافرت فوری‌یك خانه‌ویلائی شمالی در بلوار غربی گوهردشت‌و یك مغازه در خیابان نادری با برق تلفن و جوازبه‌قیمت‌های‌مناسب بفروش‌میرسد۳۱۱۶۶۲

منزلی بمساحت ۱۵۰ متر در نیروی هوائی ژاله دارای۳اطاق آب و برق تلفن کاغذ دیواری موکت پرده کرکره کولرآبگرمکن بیواسطه فروشی ۳۱۷۲۵۳ و ۳۳۰۵۱۶

ویلافروشی

چند دستگاه ویلا و مستغلات در داودیه ـ الهیه ـ دروس وفرمانیه بفروش میرسد آژانس نادر تلفن ۲۲۲۱۰۴ و ۲۲۷۲۴۳

ویلا در بابلسر
روبروی تاسیسات‌بنیاد پهلوی بمساحت ۱۰۰۰ متر ۱۲۰ متر زیر بناسالن ودو اطاق ، اطاق خواب با سرویس بفروش می رسدویا با آپارتمان در تهران معاوضه میشود تلفن ۷۳۴۱۲۸
۱ـ۵

دریاکنار
ویلای مبله کامل اجاره داده می شود تلفن ۷۵۳۳۰۲ از ۳ تا۶ بعدازظهر
۱ـ۲

ویلا فروشی
در متل قو دریا گوشه بامساحت ۳۶۰ متر زمین ودواطاق و سرویس کامل باتلفن ۸۳۸۶۲۱ تماس حاصل فرمائید .

۲ دستگاه ویلا شخصی ساز و یکقطعه زمین در بهترین نقطه متل‌قو به فروش میرسد تلفن ۲۲۲۴۸۸

ویلا و خانه های شخصی‌ساز
در پهلوی جردن نیاوران میر داماد۳۰۰الی۵۰۰۰ متربفروش میرسد تلفن ۶۲۲۰۶۵ و ۶۲۰۱۰۷
۱ـ۱

ویلا درفردیس کرج
۶۱۷متر ۲۴۰ متر زیر بنا ۳۹۰ هزار تومان ۳۱۱۵۸۶ و ۸۳۱۸۵۰
۱ـ۲

زمین یاخانه ویلائی
اکازیون حقیقی
موقعیت‌زمین‌بسیار عالی‌استثنائی دروس یک نبش ۹۰۰ متززیربنا ۳۰۰ یک ونیم طبقه ۸ اطاق‌ـ اطاق مستخدم سرویس مجزا سرویس دوتراس گاراژ مجزا سرپوشیده وباغ ماشین رو فضای باز چمنی درختان میوه گل استخر اب چاه آب تهران تلفن‌برق بدون واسطه بفروش میرسدتلفن۶۴۵۳۹۸ و ۲۶۲۱۶۲

یکدستگاه ویلای‌فروشی
واقع در دریار کنار (بابلسر) مبله بفروش میرسد تلفن ۶۸۵۶۲۵
۱ـ۶

ویلای فروشی درشهرک صلاح‌الدین کلا
۲۸ کیلو متری نوشهر بطرف محمود آباد ویلای تازه ساز دارای سالن‌و‌نهار خوری‌بزرگ سه اطاق خواب آشپزخانه حمام ـ انبار ـ برق ـ اب وسرویس کامل مساحت زمین ۷۵۰ متر مربع و زیر بنای در حدود ۲۴۰ متر مربع و باحق استفاده از ۷ هزار متر پلاژ خصوصی بامبل و اثاثیه و آماده استفاده بفروش می‌رسد قیمت در حدود ۶۰۰ هزار تومان‌تلفن۲۳۲۹۴۲ـ ۸۳۷۰۳۵
۱ـ۳

بابلسر دریاکنار
ویلای دوطبقه بادواطاق خواب ، تلفن ۵۸۰ هزار تومان از۲ الی ۸ بعدازظهر تلفن ۶۲۰۵۶۰

ویلای نوساز مدرن طرح اسپانیولی دو طبقه ۲۱۰ متر مربع‌زیربنا۵۹۵ متر زمین دارای سند مالکیت عرصه و اعیان آب، برق سفغاز ،کابینت ، موکت املاء ، مبله کامل واقع درسه کیلو متری شرق نوشهر کوی مهندسی بفاصله ۵۰ متری جاده کناره بطرف جنگل قیمت ۵۳۵ هزار تومان تلفن عصر ها ۶۳۰۷۹۲و ۶۵۵۷۹۶مهندس آبادیان
۱ـ۲

اکازیون
ویلای فروشی در متل (قو دریاگوشه) بدون واسطه بمساحت ۴۰۰ متر مربع جهت اطلاع بیشتر با شماره های ۲۳۰۸۸۸ و ۲۳۱۲۳۳ تماس بگیرید.
۱ـ۱

ویلائی در ویلا شهر اصفهان مجهز به موکت کولر تلفن و سرویس کامل برای اجاره یا فروش آماده است از ساعت ۲ بعد ازظهر به تلفن ۲۳۶۵۰۵ مراجعه شود.
۱ـ۳

قابل توجه طالبین‌ویلا
دررامسر
چند دستگاه ویلا مدرن آماده تحویل باآب و برق شهری ۳ اطاق خواب و سالن‌ناهارخوری فوری بقیمت ۲۴۰ الی ۲۸۰هزار تومان بفروش میرسد ۸۳۰۵۸۱

اکازیون
ویلای فروشی درمتل‌قو (دریا‌ـ گوشه) بدون واسطه بمساحت ۴۰۰ متر مربع جهت اطلاع بیشتر باشماره های ۲۳۰۸۸۸و ۲۳۱۲۳۳ تماس بگیرید .

ویلای فروشی در داودیه
حدود هشتصد متر مربع ۵ اطاق‌خواب ـ سالن پذیرائی و هال‌ـ باضافه اطاق‌سرایدارو‌سرویس درحیاط‌ـ شوفاژ‌ـ کولر، تلفن‌ـ استخر بادستگاه تسویه ـ لوله‌کشی‌ـ‌آب و آب‌چاه با موتور فوی، آدرس : جاده قدیم شمیران کوچه دوم‌بعداز میرداماد(کوچه کاظمیان) پلاك۳ تلفن۲۳۲۷۳۷ و ۶۸۰۵۵۳

ویلا درمتل‌قو
ویلائی‌مبله‌ومجهزنوساز‌بمساحت ۲۴۰ متر مربع ۱۰۰ مترمربع زیربنا بفروش میرسد تلفن ـ ۳۴۷۴۰۷
۱ـ۳

ویلای خزر شهر
باطرح‌اسپانیولی‌۳اطاق خوابه فروشی تلفن ۸۳۴۵۷۰ و ۸۳۲۷۴۱
۱ـ۱

ویلا فروشی درخزرشهر
۱۲۵۰ متری ۳ اطاق خوابه‌ودو سرویس‌کامل با بدهی بانکی تلفن ۸۴۳۲۳۷

اکازیون
در بهترین نقطه دروس ویلائی دو طبقه با ۵۴۰ مترزمین ۶۰۰ مترزیربنا مهندسی ساز دارای ۶ اطاق‌خواب ، اطاق مستخدم ، اطاق دفتربا لوله‌کشی گاز ۳تلفن ، ۳ حمام، استخربانضمام گچ‌بری و کاشیکاری با تمام تجهیزات لازم‌بدون واسطه بفروش می‌رسد تلفن ۸۳۱۳۲۹ از ۵ ببعد

باغ فروشی

باغ فروشی
بعلت مسافرت باغی ۴۵۰۰ متر باسه سند ودرختان میوه و دیوارکشی کامل آجری واتاق ووسیله استخرودو‌آب‌درملارد‌ـ ویلای جنوبی فلکه دوم خیابان دست‌راست فوری بفروش‌میرسد تلفن ۸۲۰۳۱۳

یک‌قطعه باغ مشجر
درخت ۴ ساله میوه در جاده ملارد سرحد آباد ۱۰۰۰۰ متر مربع محصور بفروش میرسد تلفن ۶۸۵۶۲۵
۱ـ۶

فروش‌یامعاوضه
باغ صنوبرکاری ۵۵ هزارمتر ۲۲ کیلومتری نوشهر متری۲۰ تومان‌تلفن ۹۳۵۵۶۸و ۹۳۵۰۰۶
۱ـ۲

باغی در کلاک کرج باساختمان نوساز ۲ هزار متر مشجر ۵۳۲۱۸۷
۱ـ۴

۷۵۰۰ متر باغ مشجردر زیباترین خیابان‌فرمانیه تلفن ۳۱۷۷۴۲

ازباغچه‌های مصفای‌کوی بهروز کرج‌دیدن‌فرمائید ۹۳۷۳۵۶

اکازیون
قم خیابان صفائیه باغ مشجربا صفا ۴۲۰۰ متر و آب چاهکانی سمطبقه ۹۰۰متر ساختمان نوساز دربهترین ناحیه شهر تفکیک شده‌بقطعات ۵۰۰متری فروشی تلفن ۹۲۱۶۷۰ و قم ۳۹۴۲
۱ـ۲

زمین فروشی

زمین فروشی
۵۵۰۰ متر جاده ارامگاه جنب نهم آبان از ۱۰ صبح‌الی۵بعداز ظهر تلفن ۵۲۶۹۶۰
۱ـ۱۰ آ ـ ۵۴۵۱

فرح‌آباد ژاله
نقشه‌جدید اراضی سلیمانیه‌غرب بلواررضا پهلوی زمین بقطعات ۲۰۰ متری ۱۹۰ تومان نصف نقدبقیه ۱۸ ماهه تلفن ۳۴۱۳۵۶

زمینی‌به مساحت۱۸۷۵۰ متر مربع واقع در کیلو متر ۹ جاده مخصوص کرج خیابان رنگین در حال احداث جهت‌انبار و تعمیرگاه در منطقه صنعتی بفروش میرسد با تلفن ۱۸ـ ۶۵۳۰۱۶ آقای بنی‌اسدی تماس بگیرید .

زمین مسکونی
باتراکم متوسط ببالا در شمال شهرو شمیران خریداریم. همه روز باستثنای ایام تعطیل در ساعات ۹ تا۱۲ و ۱۷ تا ۱۹ بتلفن ۲۳۸۹۵۹ مراجعه‌فرمائید
۱ـ۳

قابل‌توجه شرکت های تجارتی و حمل ونقلهای داخلی و خارجی
یك قطعه زمین محصور به مساحت ۱۰۷۰۰متر دارای دو اطاق دفتر و یك اطاق سرایدار ویك اتاق انبار واقع درجاده ساوه بعداز سه راه آذری نرسیده به‌پل دوم ۵۰ قدم داخل کوشش آماده برای انبار کالاو ماشین آلات حاضر به فروش و یا اجاره می ـ باشد طالبین با تلفن ۹۶۱۳۱۴ تماس بگیرند

اکازیون
قطعه زمینی مشجر به مساحت ۸۹۰ متر مربع واقع در دریابیشه بین نوشهر و علمده با سند تفکیکی‌آب ،برق‌محصور بین ویلاهای ساخته‌شده آماده فروش یا تعویض با زمین در تهران ۲ تا۶ بعدازظهر و ۶ تا ۸ بعدازظهر تلفن ۲۷۸۹۳۸

یک قطعه زمین بمساحت ۸۰۰ متردرطرح شهر سازی رامسر بافیش تلفن بدون واسطه بفروش میرسد تلفن ۸۳۹۸۲۴ و ۸۳۸۴۶۴
۱ـ۳ آ ـ۲۵۰۰

زمین باسند مالکیت دربهترین منطقه صنعتی مازندران باتهیه پروانه مرغداری بفروش میرسد تلفن ۹۷۷۵۰۴ تهران .
۱ـ۳

زمینهای ارزان
در کرج با آب و برق
سند مالکیت از متری ۶ تومان الی ۲۲ تومان‌زمین های‌هاشم‌آبادومسگرآباد ازمتری ۲۵تومان‌الی۱۰۰ تومان
میدان‌فوزیه‌پاساژ‌مسجد امام حسین
تلفن ۷۶۶۲۰۳
دفتر املاك معصومی

قطعات ۵۰۰ و ۱۰۰۰ متری اقبالیمو پرسپولیس کرج‌متری ۶۶۰تا۱۸۰ ریال و اراضی‌مسگر آباد و هاشم آباد متری ۲۵ تومان الی ۱۰۰ تومان دفتر املاك معصومی میدان فوزیه اول‌خیابان شاهرضا پاساژ مسجد امام حسین فروشی
تلفن ۷۶۶۲۰۳
۱ـ۶

اکازیون
زمینی بمساحت ۳۵۰ متردیوار کشی شده آب برق سه فاز تلفن چهار دهنه مغازه خیابان ۱۰ متری در خیابان خراسان ۱۰متری شیرازی بیواسطه بفروش میرسد تلفن ۳۵۸۸۱۸
۱ـ۳

زمینی بمساحت ۱۲۰۰ متر در جاده‌ملاردکرج‌شهرک فرامرزیه بعلت مسافرت متری ۱۰۰۰ریال بفروش میرسد تلفن ۲۳۶۷۶۶
۱ـ۲

فرصت عالی
یک قطعه زمین بمساحت ۱۵۰۰ متر روبروی فرودگاه رامسر بفروش میرسد تلفن ۸۹۰۴۹۰
۱ـ۳

زمین‌ساختمانی
بمساحت ۸۸۰ متر در بهترین نقطه‌شمیران تلفن ۸۵۰۷۲۲ و۲۶۸۱۹۴

یکقطعه زمین بمساحت ۵۶۰متر برخیابان‌نیاوران بفروش میرسد تلفن ۶۴۴۳۵۸ و۶۸۵۴۲۱

فرصت عالی
یکقطعه زمین بمساحت ۱۵۰۰ متر روبروی فرودگاه رامسر بفروش میرسد تلفن ۸۹۰۴۹۰
آ ـ۹۲۹۷

رودهن
زمین داخل محدوده‌شهر رودهن با آب لوله‌کشی برق آسفالت و سایر مزایای شهری نقدو اقساط تلفن ۷۹۰۳۵۰

زمین صنعتی
درمنطقه صنعتی ۹۰۰۰مترمشجر با تلفن‌ـ چاه آب وبرق‌کیلومتر۲۲ جاده کرج ، تلفن ۸۲۶۶۲۶

زمین فروشی در شیراز
۲۶۰۰ متر چسبیده بباغ ارم تهران وزارت مسکن‌وشهرسازی مشکات .

مژده به خریداران زمین برای احداث مرغداری انبارهای مسقف و سردخانه
چندین قطعه زمین ۱۵ هزار متری چهار طرف خیابان ۱۶ و ۲۰ متری در جاده ملارد به شهریار ۴ کیلو متری اتوبان کرج‌شرق نیروگاه برق شهریار خیلی ارزان‌باسندمالکیت تفکیک شده. برای‌خریدلطفابه‌ساختمان آلومینیوم شماره ۱۵ همکف یا تلفن ۶۶۶۴۹۲ مراجعه نمائید.

زمین فروشنده‌ایم ۹۳۳۹۵۲

زمین صنعتی کارخانه وانبار
خریدار و فروشنده‌ایم تلفن ۹۳۹۱۶۴

ایرانشهر شمالی زمین ۳۰۰ متری با تراکم‌زیاد ۸طبقه به فروش می‌رسد ۶۲۱۵۳۸

کناردریا
۲قطعه زمین هریک به مساحت ۳۷۴ و ۳۸۴ متر مربع واقعدر شهرک زیبا شهر ۵ کیلومتری غرب علمده (مابین محمودآباد و نوشهر) باسند مالکیت‌بفروش میرسد تلفن۸۳۴۷۹۲و۲۲۳۶۷۷
۱ـ۲

سرقفلی

(اکازیون) مغازه بهترین نقطه پامنار ۳ نبش ۵ دهنه و اگذاری ۳۰۰۵۱۵
۱ـ۵

یک مغازه دو دهنه با پروانه کسب سمساری‌و امانت‌فروشی در شهباز خیابان آهنگ مقابل ساختمانهای‌بانکرهنی فروشگاه مسعود واگذار می شود ۳۵۹۰۵۵
۱ـ۲

اکازیون
در بهترین نقطه‌شمیران
۴دهنه مغازه بمساحت ۱۱۰ متر بوقعیت‌بسیار عالی جهت‌سوپر مارکت ، بانک، نمایشگاه ، دفتر هواپیمائی پینرا ورستوران درحال حاضر اغذیه فروشی با جوازآبجو تلفن۲۷۲۱۳۷ ساعت ۶تا۱۰ شب باآقای عامری‌تماس بگیرید.
۱ـ۶

فروش‌سرقفلی
یکدستگاه شامل ۲ اطاق هال با سرویس برای استفاده محل‌کار در میدان فوزیه اول شهناز طبقه سوم پاساژ خوش‌قدم تلفن ۵۲۴۴۱۶
۱ـ۲

مغازه دودهنه باجواز لوسترو اجناس کادوئی شمال شهر فروشی ۶۵۲۷۲۸

صبای شمالی
دوباب مغازه‌دو دهنه فروشی تلفن ۸۲۷۵۷۲ ـ ۴ تا ۸ بعداز ظهر
۱ـ۴

دو دهنه مغازه خیاطی
اول ۱۰ متری شارق از تهران‌نو پلاك ۴ر۱ به فروش می‌رسد تلفن ۷۶۷۳۴۶ مراجعه شود

یکباب مغازه واقع در تخت طاوس امیر اتابک جنوبی فروشی ساعت ۴ تا۸ تلفن ۸۳۸۴۷۳
۱ـ۳

بوتیکی واقعدر خیابان تخت طاوس آماده جهت افتتاح با دکور عالی و شرایط مناسب بفروش میرسد ۶۳۹۳۷۷ طبقه دوم از ساعت ۶ تا۸ بعدازظهر.
۱ـ۳

قابل توجه بانکها و شرکتها و فروشگاهها
فروش ساختمان با سر قفلی‌در منطقه تجارتی خیابان آریامهر جنب ساختمان حزب رستاخیز ملت‌ایران تلفن ۶۵۵۲۶۸
۱ـ۱

در سیدخندان
۴۰۰متر زیرزمین برای انباری اجاره داده میشود ۲۳۶۲۶۲
۱ـ۱۰ آ ـ ۴۷۹۳

کارخانه فروشی
جاده کرج کیلو متر ۱۴ مساحت ۲۰۰۰ متر دارای سالن ۶۰۰ متر مربع و۱۰۰ آمپر برق۳فاز و کارت وزارت اقتصاد تلفن :
۹۵۷۲۰۸

دو دستگاه زیر زمین بتون آرمه به ساحت ۴۸۵ و۸۸متر به انضمام یکدستگاه ساختمان دو اطاقه با سرویس کامل و مجهز به فنکوئل و دو رشته تلفن مستقل در ساختمان های ده طبقه آریا واقع در خیابان پارکوی‌مقابل پادگان جمشیدیه بمنظور استفاده انبار وسائل غیر قابل اشتعال به مبلغ ۱۵ هزار تومان درماه و اگذار می شود طالبین‌بەتلفن ۹۳۵۰۰۶ و ۹۳۵۵۶۸ مراجعه فرمایند.

زیر زمینی واقع در جمشیدآباد شمالی ۱۳۰ متر مربع باسقف بلند وآب و برق مناسب هر نوع شغل تلفن ۹۲۹۲۶۴

داروخانه‌وسیع
مجهز در سطح دراگ استور فروشی تلفن ۸۴۲۶۶۱
۱ـ۳

اجاره‌داده‌میشود

اجاره کاوش
در کوتاهترین مدت اپارتمان ویلا جهت سکونت و دفترکار تلفن ۶۶۵۲۲۳ و ۶۴۴۱۹۷

موسسه پرستو۸۲۵۴۱۲
مرکز اجاره خارجی وایرانی برای سکونت و محل کار.
آ ـ ۲۵۹۳

اجاره مستقیم بخارجیان تلفن ۲۳۶۱۴۳

دریچه
همه‌نوع آپارتمان برای سکونت ومحل کار در شمال شهر جهت اجاره‌موجوداست وزراء نبش خیابان یازدهم ساختمان ۱۳۸ طبقه سوم تلفن ۶۲۲۹۵۴ و ۶۲۳۵۱۱ و ۶۲۴۶۱۳سرویس مجانی .

دو دستگاه آپارتمان
هر کدام بمساحت ۱۲۰ متر نو ساز مهندسی‌در خیابان دولت چهار راه دلبخواه باآب‌و برق و فیش تلفن اجاره داده‌می شود تلفن ۲۴۶۴۱۸ از ۸صبح تا۸ شب

آپارتمان‌جنوبی مناسب‌خارجیان ۴ اطاق خواب پذیرائی نهار خوری هال آشپزخانه مدرن کولر شوفاژپارکینگ در تهران پارس خیابان ۱۸۸ شرقی‌پلاک ۱۲ با تلفن ۳۹۳۳۸۶ تماس حاصل نمائید .
۱ـ۲

اجاره
طبقه دوم ساختمان جنوبی‌با دو اطاق خواب پذیرائی ، نهار خوری،هال ، آشپزخانه و سرویس کامل ، تلفن کولر، پرده کرکره مفروش باموکت خارجی جهت سکونت ۲ الی۳ نفر بعد ازظهر از ساعت ۶ الی ۸ تلفن ۹۷۸۷۳۲
۱ـ۲

یك‌دستگاه آپارتمان ۲ اطاق‌خوابه با سرویس کامل شوفاژ ، کولر و تلفن واقع در عباس‌آباد برای اجاره به خارجیان به تلفن ۸۵۸۴۷۵ تماس حاصل فرمائید

آپارتمان اجاره‌ای با ۳ اطاق خواب سالن ،هال دفتر اطاق‌نشیمن۲حمام تلفن مستقل شوفاژکولر به خارجیان اجاره داده میشود :نشانی‌ـخیابان جردن نرسیده‌به‌بزرك‌راه شاهنشاهی‌بلوارگلستان شماره ۲ر۸۱ تلفن ۶۲۹۶۵۴

ویلائی درتهران‌پارس‌دارای سه اطاق‌خواب شوفاژ تلفن کرکره بخارجیان اجاره داده میشود ۷۸۱۰۹۰
۱ـ۲

آپارتمان ۴ اطاقه باسرویس کامل و تلفن مستقل موکت و لوستر کولر بامبلمان و بدون مبلمان بخانوادەکم‌جمعیت‌اجاره داده میشود تلفن ۶۳۹۴۱۶ از ۵ر۴ببعد .

مورد‌نیازاجاره

برای سکونت کارمندان عالیرتبه شرکت خارجی ویلا و آپارتمان فوری نیازمندیم ۷۸۳۱۶۷ و ۲۲۲۶۳۰

چند دستگاه ویلا و آپارتمان
مبله یابدون مبله از شاهرضا ببالا نیازمندیم تلفن ۷۵۸۹۴۲
۱ـ۳

خارجی اجاره میکند
چند دستگاه ویلایاآپارتمان طبقه اول با استخر مبله یا بدون‌مبله‌جهت سکونت‌خارجیان درشمال شهر نیازمندیم تلفن ۶۵۵۶۱۵

نیازاجاره ویلافوری جهت‌سفیر
یکدستگاه ویلا در شمال‌شهر با استخر مبله یا بدون مبله با اجاره ماهیانه ۱۲ تا ۱۶ هزار تومان فوری مورد نیازاست‌تلفن ۸۴۸۴۲۴ و ۸۵۳۸۵۳

نیازاجاره
دودستگاه ویلا یا اپارتمان خصوصا طبقه اول با استخر مبلیابدون مبله‌حوالی‌عباس‌آباد ونک ـ داودیه ـ دروس ـ سلطنت‌اباد جهت خارجی‌فوری نیازاست تلفن ۶۵۵۶۱۵

ویلای اجاره‌ای
خانه‌ای و ویلائی دارای ۳ اطاق خواب هال و سالن بزرگ‌با سرویس‌کامل استخر ـ شوفاژ کولر‌ـ تلفن واقع در قیطریه اجاره داده میشود تلفن ۲۸۶۶۵۵
۱ـ۱

ویلا در دریاکنار
مبله اجاره داده می شود ۶۲۰۶۶۰ و ۶۶۰۷۸۰

برای‌چندین خانواده‌آمریکائی بتعدادی‌آپارتمان طبقه همکف یا ویلا با استخر و شوفاژو تلفن نیاز فوری داریم تلفن ۶۳۲۹۹۱

جهت سکونت روسای چند شرکت خارجی به تعدادی ویلا وطبقه‌همکف با استخر برای اجاره فوری‌نیازمندیم ۸۴۸۴۲۴ و۸۵۳۸۵۳

مورد نیاز طبقه اول یاویلاجهت اجاره بخارجیان تلفن ۸۴۹۶۲۵
۱ـ۱۳ آ ـ ۲۲۷۱

نیازمندیهای اطلاعات

برای دادن آگهی تلفنی باشماره‌های ذیل تماس حاصل فرمائید
تلفنهای: ۳۱۱۲۳۰-۳۱۱۲۲۹

تعدادی ویلا وآپارتمان برای خارجیان شرکت احتیاج است تلفن ۲۹۲۹۸۲

به دو اطاق درحوالی اذربایجان آیزنهاور . بهبودی جهت سکونت یک خانواده ۳ نفری موردنیاز استتلفن ۳۲۸۲۵۷

اجاره
در هر نقطه‌تهران موجود و نیازمندیم ۳۰۱۳۲۵

انبار مورد نیاز فوری
٤۰۰ الی ۵۰۰ متر مربع ترجیحا حوالی‌دانشگاه تهران ۵ر۶ صبح الی ۵ر۲ بعدازظهر تلفن های۶٤۱۲۷٤ـ۶٤۸۰۳۰ جمشید حمیدی

جهت سکونت خانواده **ژاپنی**
۳ دستگاه ویلا یا آپارتمان‌طبقه اول تاسوم با استخر مبله یا غیرمبله فوری‌نیازمندیم۶۵۵۶۱۵

موردنیاز برای خرید

تهرانپارس زمین وخانه فوری خریداریم۷۸۱۹۵۷

خرید اراضی‌شمیران‌دره قشلاق زعفرانیه ولنجک تلفن۶۸۵۵۳۳ ۱ـ۲

خریدار زمین افسریه۳٤۱۳۵۹ ۱ـ۱۲ آـ ۸۲۵

زمینهای تهرانپارس خریداریم ۷۹۳۰۲۰

خریدار زمین های تهران پارس تلفن ۷۸۰۰۶۱

شمال شهر خانهو زمین خریداریم ۸۹۵۳۳۶

زمینهای اهوازخریداری میشود تلفن ۸۹٤۹۱۳

خانه‌های کلنگی وزمینهای ساختمانی
شمال شهر راخریداریم دفتر جمشید ۹۲۸۰۸۲

زمین خریداریم۹۲۲۷۳۹

اهواز
زمینهای اهواز ـ آبادان خرمشهر فوری‌خریداریم ۶۶۸٤۸۷ و۶۶۹۸۸۶

زمین ساختمانی شما را فوری نقدا خریداریم ۸۵۵۹۵۸

بنگاههای معاملات املاک

برای تهیه اپارتمان ۱ ، ۲ ، ۳ اطاقه و ویلا در تهران پارس‌ـ نارمکـ تهران نوـ شمیران‌و جردن‌تلفن۷۹۸۶۱۳ ـ۷۹۸۰۱۶

آژانس وکیلی
۱ـ۶ آـ۳ـ۵۷۰

چرا فردا
همین امروز با مشاورین املاک تماشادر کرج تماس بگیرید و
خانه
نوساز و دلخواه خود را در بهترین نقاط خوش آب و هوای کرج با شرایط سهل خریداری نمائید .
نصف نقد وبقیه باقساط ۱۵ساله
کرج ـمیدان پهلوی کد۰۲۲۱ تلفن ۳۳۸۸
مشاورین املاک
تماشا
حتی روزهای‌جمعه‌تاظهر برای راهنمائی شماآماده هستند .

مشاور املاک انصاف
انواع زمین ، باغ، خانه،اجاره خانه بقطعه های کوچکوبزرگ دراختیار همشهریان عزیزدر۲٤ ساعت نقدواقساط قرار خواهد گرفت ـ آدرس ـ کرج جاده ملارد شهریار مقابل درب ورودی نیروگاه برق ـ ابراهیمی ۱ـ ۲٤۸۱

دفتر پارس
مرکز معاملات املاک شهر و شمیرانات ۸٤۱۵۵۸

خریدار و فروشنده
خانه وزمین درتهرانپارس تلفن ۷۸۱۳۷۲

مرکز خرید و فروش اراضی مهر شهر ، گلشهر وکوی‌ولیعهد و گوهردشت ۶٤۲۶۸۲

اراضی صنعتی جاده‌های کرج‌خریدارو‌فروشنده‌ایم ۹۵۹۷۵۵

بورس‌اراضی گوهردشت مهرشهر فردیس وملارد ۹۲۲۷۳۹

زمین صنعتی ـ کارخانه فروشنده‌ایم ۹۳۹۱۶٤

بورس املاک شمیران دفتربراتی۲۷۲۰۷۵و ۲۷۷۸۷۵

معاملات پول

پول
در مقابل
چک
کارمندی و در مقابل سند
اتومبیل تلفن
و مازاد سند
ملک
چنانچه در رهن یا گرو باشد در اسرع وقت فورا پرداخت مینمائیم تلفن
۶۶۰٤۰۰
۶۶۹۷۰۰
ظاهرضا مقابل سینما دیانا شماره ۱۶۲ طبقه سوم شرکت اورا

پول
در ۳ دقیقه با بهره ۲ـ درصد در مقابل اتومبیل تلفن تاکسی ساختمان چك کارمندی مازاد ملك میدان رشدیه .
۹۲۵۰۰۸

وام بهر طریق
تلفن۹۳۱۷۳۱ـ۹۳۱۷۲۱

وام
بهر مقدار در مقابل اتومبیل و تلفن و ملك ۳۰۱۳۲۵

برای گرو گذاشتن ملك تلفن، اتومبیل هزاری۱۵ تومان به تهرانی تلفن فرمائید
۶٤٤۳۰٤

پول شرطی
در مقابل چك کارمندی اتومبیل و ملك فرش تلفن ۸۳۹۷٤۰

پول شرطی فوری جهت خانه ومستغلات۸۳۰۸۳۵

چهارصدهزار تومان
پول شرطی موجود ۶۸٤۵۲۵

وام ارزان در مقابل ملک، فرش
۶۵۶۰۰۰

خانه پولـ فرح شمالی مرکز معاملات پول تهران ۸٤۸۳۸۸

پول فوری با سود بانکی مقابل خانه ، مستغلات ۹۲۸٤۶۵

پول‌شرطی
سینا تلفن ۳۱۷۷٤۸ ـ ۸۳۲٤۶۸

پول‌شرطی‌موجود
تلفن ۶۸٤۵۲۵

مورد نیاز
پول شرطی در مقابل خانه ارزنده مورد نیاز است۷۵۷۵۳۵و۷۵۶٤۲٤

پول درمقابل مبیع ارزنده نیازمندیم
تلفن ۸۳۹۷٤۰

پول راکد شما را با انتقال مبیع هزاری ۵۰ تومان سود میدهیم ۷۵۶٤۲٤ و ۷۵۷۵۳۵

بپول‌راکدشما هزاری ۵۰ تومان
سود میدهیم ۷۶۳۸٤۰

پول شرطی مقابل خانه مستغلات فوری‌نیازمندیم ۹۲۰۸۲۹

پول‌شرطی
با بهره عالی در مقابل مبیع ارزنده نیازمندیم
۶۵۶۰۰۰

قبوض

اوراق قرضه دولتی ومرحله‌سوم خریداریم ۸۹۷۱۰۸ نیاچی

معاملات تلفن

به نفع شماست قبل از خرید و فروش تلفن با ۸۵۳۰۳۱ تماس بگیرید

خریدار تلفن ۶۶۵٤۶۶

فروشنده‌تلفن ۶۶۵٤۶۶

خرید و فروش تلفن ۶۶۲۶۶۳

خرید و فروش تلفن ۲۳٤۸۸۸

خرید و فروش تلفن ۶٤۱۰۵۰

خریدو فروش تلفن ۸٤۶۵۶۵

خرید و فروش تلفن ۶٤۷۶۱۲

خرید و فروش و نصب فوری تلفن ۳۰۳۰٤۶

خرید و فروش
تلفن و نصب آن در هر مکان نقد و اقساط ۳۰۱۳۲۵

یك خط تلفن به شماره ۶۳۳۸۳۵ در منطقه‌کوی گیشا بفروش می‌رسدبا تلفن ۶۵۳۰۱۶ خانم پشتیبان تماس حاصل نمائید

نصب تلفن ۳۰۳۰٤۶

خرید تلفن ۳۰۳۰٤۶

فروش تلفن ۳۰۳۰٤۶

فروش دست دوم

مقداری لوازم منزل و لباسهای نوودست دوم خیلی شیك خارجی به فروش میرسد۲۹۱۵۹۶

۲ دست مبل‌لوئی ۱۶ کامل‌بوفه‌آینه وکنسول قدیمی ، قالی، چینی کریستال ضبط‌صوت و تلویزیون رنگی‌گراندیك بخچال‌فریزروستنگهاوس ۲۱ فوت نو بطور خصوصی بفروش‌میرسد ۲۲۹۶۵۱

بلیط مسافرت لباس پالتوی پوست ، شلوار و پیراهن پسرانه خارجی مایو بیکینی کلکسیون ماشین بفروش می رسد خیابان آریامهر بعد از بانك تهران شماره ۲۵۰ طبقه دوم تلفن ۶۵۹۰۹۹ ۱ـ۲

اکازیون
لوازم‌منزل‌پیراهن‌عروس و لباس دست دوم به فروش میرسد پالیزی تلفن ۸۵۵۸۳۳

اکازیون واقعی
مقداری پارچه‌های خارجی و تزئینات و لباسهای خارجی زنانه وبچگانه گنجه چوبی اسپانیائی وازکشور چین میز وصندلی و بوفه اطاق ناهار خوری گلدان گل سنگی نقط بمدت ۵ روز از دوشنبه ۳۱ خرداد تا جمعه ٤ تیر بفروش میرسداز فرصت استفاده نمائید تلفن ۶۸۲۰۲۵ و ۶۹۱۹۹۰ ۱ـ۲

سرویس کامل امریکائی اطاق خواب بچه از تولد تا دو سالگی و لباس زنانه بفروش میرسد تلفن ۹۲۸۶٤۹ ۱ـ۳

خرید اثاثیه

بورس فرش کاشان داعی‌حق
فرشهای شمارا بابهترین قیمت خریداریم و با فرشهای نو معاوضه میشودوهمه‌نوع‌فرشهای کاشان موجود وبه‌نازلترین‌قیمت بفروش میرسد تلفن ۵۳۵٤۵۷

یخچال نفتی و فرش نو و کهنه شما راخریداریم ۹۲۹۶۲۳

فرش ایران نوین
خریدار قالی و قالیچه وتعویض فرشهای نو باکهنه‌تلفن۶۵۳۱۹۵

فرش‌خواجه‌نصیر
فرشهای نو وکهنه شماراجهت صادرات فوری خـریداریم ـ ۷۵۲۶۹۰

گالری‌فرش
شایان ۶۶۱۰۶۹ و ۶۶۶۲۳۰
بهترین خریدار قالی و قالیچه کهنه ونوکاخ ۷۹

فروشندگان لوازم جیپ

عزت‌الله روحانی
فولکس موتور خیابان قزوین ۵٤۵۹۹۲

یوسف نعمت‌الله روشن
ملت جهان فولکس شماره ۵۷ ـ ۳۰۵٤۸۸

قنبر جوزی
فروشگاه آسیا ۳۱۹۵۱۶

غلامحسین نوروزی
خیابان‌ملت شماره۷۶ـ ۳۱۱۵۲۷

احمد افشار
سعدی‌جنوبی شماره ۸۲۹ ـ ۳۰۳۲۹٤

یدالله گرندیان
خیابان ملت شماره ۱۵۲

جهانگیر موقر
خیابان ملت شماره ۱۲۰ ۳۱۷٤۳۰

اسفندیار غفاری
سیمتری نیروی‌هوائی‌پلاک٤ر۷۲ ۷۹۵۷۸۷

فروشندگان لوازم پیکان

رضا شیخ عطار
امیرکبیر۸متری‌ملت‌جنب‌بانک‌سپه ۳۰۲۷۷۳

یوسف مشیریان
کوچه ناظم‌الاطباء شماره ۲۰ ۳۹۲۳۱۸

یحیی برمکی
خیابان ملت پاساژ اعظم‌شماره ۷ ۳۰۲۲۰۹

یاسین عباسی هاشمی
رباط کریم جنب کارخانه‌برق سابق ۵٤۶۵۳۲

محمد رستم زاده
چهارراه لشگر سیمتری نظامیـ ۵۳۲۵۲۵

مصطفی ذوالفقاری
ناظم‌الاطباء پاساژ مبصر ۳۱٤۳٤۲

فرجی صومعه‌سرانی
اکباتان پاساژ تهران شماره۱۹ ۳۹۲۳۱۸

عیدی سلوکی
فرح‌اباد ژاله مقابل تسلیحات . ۳٤۸۱۸۵

علی‌اکبر مروج اسکوئی
کوچه بانك صادرات اکباتان پاساژ احسان شماره ۱۷ ـ ۳۱۶۸۷۶

علی افخم نژاد
۳۱۱۶۸۱

انبار فروشی

انبار بمساحت ۱۹۵۰ متر مربع ۸۵۰ متر مربع ساختمان ـ ۳هانگارـ دفترـ ساختمان سرایدار ـ انبار سرپوشیده جاده جنوبی کرج حوالی گارخانه کارتن سازی بدون واسطه۵ر۱ میلیون تومان ۹۳۳۰۳۸

آگهی استخدام

شرکت سهامی ایرانی تولید اتومبیل
(سایپا)

افراد مشروحه زیر را جهت‌پروژه رنو با حقوق و مزایای مکفی استخدام مینماید

۱ـ بانو یا دوشیزه آشنا به تایپ فارسی
۲ـ تکنیسین میکانیك .
۳ـ تکنیسین الکترونیك یا دیپلمه فنی رشته الکترونیك باسابقه کار .
٤ـ یك دیپلمه ریاضی یا طبیعی باسابقه‌کار .
۵ـ کارگر آهنگر .
۶ـ صافکار .
۷ـ نقطه‌جوشکار .
۸ـ مونتاژکار
۹ـ نگهبان
۱۰ـ نجار .
۱۱ـ کارگر ساده

شرایط استخدام
دارابودن برك خاتمه خدمت یا معافیت دائم تحصیلات برای کارگران حداقل خواندن‌ونوشتن واجدین شرایط میتوانند همه‌روزه ازساعت ۷ صبح الی ۱۵ به‌کارگزینی کارخانه‌سیتروئن واقع درجاده مخصوص کرج کیلومتر ۲۲مراجعه نمایند .

تهران فارما — تهران شیمی

اجاره‌میشود

شرکتهای سهامی تهران‌فارماو تهران‌شیمی برای دفتر مرکزی خود احتیاج به‌یکباب‌ساختمان با شرایط زیر دارند .
۱ـ حدود ۱۲۰۰ تا ۱۵۰۰ متر مربع زیر بنا و حداقل ۳۵ تا ٤۰ اطاق
۲ـ حداقل ۸ تا ۱۰ خط تلفن
۳ـ پارکینك برای حداقل ۱۰تا ۱۲ اتومبیل
٤ـ مناطق امیرآباد شمالی‌یا میرداماد ارجح است خواهشمنداست با شماره تلفن های ۶۶۳۸۶۸ و ۶۶٤۷۸۵ و ۶٤۲۳۱۲ بین ساعات ۸ صبح الی ۱۵ (باستثناء پنجشنبه) با آقای فرید تماس حاصل شود .

باغ‌ـزمین

هرنوع باغ و زمینی دارید در اختیار ما قرار دهید تادرکوتاه ترین مدت و بابهترین روش و نازلترین قیمت باغی زیبا برای شما فراهم آوریم تلفن ۶٤۸۵۶۵

اطلاعیه

به کلیه مصرف‌کنندگان محصولات کارخانه
پیرلس‌ایران
سازنده انواع تلمبه های توربینی چاه عمیق
میتوانند ازاین‌تاریخ باتلفن‌های ۳۹۱۲۸۲ و ۳۱۵۵۷۹ جهت امور نصب وسرویس و تلفن ۸۲۵٤٤۵دفتر فنی‌این‌شرکت‌تماس‌حاصل‌فرمایند
شرکت‌سهامی‌لافراد
نماینده‌رسمی فروش تلمبه‌های پیرلس در ایران

دانشگاه آزاد ایران

آگهی استخدام

دانشگاه آزاد ایران برابرمقررات خود چندنفر را بامشخصات زیر برای تدوین ونگارش رساله های تاریخ ایران استخدام می‌کند .

شرایط داوطلبان
۱ـ تسلط به زبان فارسی و یك زبان خارجی (کسانی که به‌بیش‌از یك زبان خارجی مسلط باشند، در شرایط مساوی با دیگران، حق تقدم خواهند داشت)
۲ـ دارا بودن تالیفاتی در زمینه تاریخ
۳ـ داشتن برك پایان خدمت‌وظیفه‌عمومی یا معافیت قانونی
٤ـ برخورداری از تندرستی کامل به گواهی پزشك معتمد دانشگاه
۵ـ تقاضای‌افرادی‌که‌نوع تحصیلات رسمی آنها رشته تاریخ نباشد ولی دارای تحقیقات و تالیفاتی در تاریخ ایران باشند نیز پذیرفته میشود .

مدارك مورد نیاز
۱ـ فتوکپی آخرین مدرك تحصیلی
۲ـ فهرست تالیفات ودر صورت امکان یك‌نسخه‌ازمهمترین‌تالیفات
۳ـ شرح حال شغلی
٤ـ فتوکپی برك‌پایان‌خدمت‌وظیفه عمومی یامعافیت قانونی
۵ـ یك قطعه عکس ٤×۶
۶ـ فرم تکمیل شده زیر :

اینجانب .... متولد سال .... که دارای درجه
در رشته .... ازدانشگاه .... واقع در کشور
هستم ، آمادگی شرکت در مصاحبه مربوط‌به استخدام در دانشگاه آزاد ایران را دارم .
آدرس .... شماره‌تلفن
امضاء

از داوطلبان خواهشمند است تقاضای خودرا به همراه مدارك مورد نیاز حداکثر تا دو هفته از تاریخ این آگهی به‌آدرس‌دانشگاه آزاد ایران صندوق پستی۱۹۶۲ـ ۱۱ بخش دانشهای انسانی وعلوم اجتماعی باپست سفارشی ارسال دارند .
به تقاضاهائی که بعدازتاریخ فوق ارسال شده باشد یا فاقد مدارك مورد نیاز باشد ترتیب اثر داده نخواهد شد.
دانشگاه پس از بررسی مدارك ارسالی از داوطلبان واجدشرایط برای مصاحبه دعوت بعمل خواهد آورد .

م‌الف ۷۵۸۵ — دانشگاه آزاد ایران

مژده‌زمین‌فروشی

برای احداث مرغداری انبار های مسقف وسردخانه
چندین قطعه زمین ۱۵ هزار متری چهارطرف خیابان ۱۶ و ۲۰ متری در جاده ملارد به شهریار ٤کیلو متری اتوبان کرج شرق نیروگاه برق شهریار خیلی ارزان با سند مالکیت تفکیک شده برای خرید لطفا به ساختمان آلومینیوم شماره ۱۵ همکف یا تلفن ۶۶۶٤۹۲ مراجعه نمائید .

انبار فروشی

انبار بمساحت ۵۵۰ متر مربع ۱۲۰۰ متر مربع انبار سرپوشیده ـ هانگارـ دفتر ـ ساختمان سرایدار ـ چاه‌آب ـتلفن ـبرق ۳فاز ۳ سند جداگانه‌جاده جنوبی کرج حوالی‌کارخانه کارتن سازی بدون واسطه ۳ میلیون تومان تلفن ۹۳۳۰۳۸

خانه‌شمارا بخارجیان اجاره‌میدهیم

موسسه نیازمندیهای خارجیان
خانه بخارجیان اجاره‌میدهد
۸۳۰۰۸۲ - ۸۳۰۰۸۱
۸۲۱۷۲۳ - ۸۲۱۸۱۱
۳۱۱ تخت جمشید مقابل سفارت آمریکا

موسسه امپایر ۲۳۷۵۰۰
خانه بخارجیان اجاره میدهد
۲۳۸۹۵۵-۲۳۲۲۲۲

سازمان مسکن پارس
مرکز ۸۵۳۸۵۳
۸٤۸٤۲٤
اجاره ۸۵۷۵۸۵
بخارجیان

دفتر هیلتون
مرکز اجاره بخارجیان بالای میدان ونك شمیرانات ۲۹٤٤۱۹ ـ ۲۹۱۱۱۰

موسسه امور خارجیان
مرکز اجاره تخت جمشید
۷۵۱۷۸۲-۷۵۲۳۵۸

موسسه ظفر ZAFAR
اجاره فوری
خانه بخارجیان اجاره میدهد
تلفنهای ۲۲۷۷٤۶ ۲۲۸۵۸۹

۲٤ساعته
اجاره بخارجیان
بادو سال تجربه
۸۵۶۱۷٤-۸٤۶۱۶۳

شرکت هماهنگی خدمات
شخصا یاتوسط آژانس مورد نظر مشخصات دفاترکار و محل های مسکونی را منحصرا برای اجاره بخارجیان بدایره منازل این شرکت اعلام فرمائید ـ ۶۲۲٤۷۰ و ۶۲۲٤۳۰

اجاره بخارجیان
وزیری
۸٤۶۱۶۳
۸۵۶۱۷٤
۸۳۳۹۱۲
۶۵۶۹۵۷

آژانس بین‌الملل
۸۳۰۸٤۱ ـ ۸۳۰۸٤۲
اجاره هر نوع مستغلات مبله و غیر مبله به خارجیان

سازمان نیازمندیهای
تلفن ۶۲۷۳۹٤-۶۲۳۷٤۶
مرکز اجاره ـ خرید وفروش هرنوع منزل ـ آپارتمان

۸۲۹۷۶۶ - ۸۳۵۱۲۰
سازمان کورش
اجاره منازل بخارجیان

سازمان نیازمندیهای خارجیان
خانه‌بخارجیان اجاره میدهد
۸۲۳۱۵۵ ۸۲۳۹۳۹ ۸۲۸۱۰۶

موسسه ایفل
اجاره بخارجیان۸۵۹۹۶۰

پیشتاز
پیشتاز اجاره بخارجیان
۳۱۷۷٤۲-۳۹۱۰۵۵

کانون خارجیان
سریع ویلا آپارتمان بخارجیان اجاره‌میدهد تلفن ۹ـ۲۲۷۶۳۸

آژانس سی‌ـ انـ ار
اجاره بخارجیان۸٤۹۶۲۵

آژانس هایلند
مرکز اجاره به خارجیان
تلفن
۸٤۶۱۶۳-۸۵۶۱۷٤

نیازمندیهای اطلاعات

برای دادن آگهی تلفنی باشماره‌های ذیل تماس حاصل فرمائید

تلفنهای: ۳۰۳۷۰۲-۳۱۱۲۱۹-۳۱۱۲۲۵-۳۱۱۲۲۴

استخدام

استخدام

دارندگان شرایط زیر پس از موفقیت در آزمایشات ورودی و طی دوره غواصی حرفه‌ای با حقوق ومزایای عالی استخدام میشوند :
۱ـ حداقل مدرک تحصیلی قبولی سوم متوسطه یا دوره اول راهنمائی .
۲ـ متولد ۱۳۳۱ وسالهای بعد.
۳ـ خدمت سربازی انجام یافته باشد (انواع مختلف معافی پذیرفته نیست) .
داوطلبان میتوانند برای کسب اطلاع بیشتر باشرکت غواصی ایران تلفن ۸۴۶۸۰۲ تماس گرفته و یا باصندوق پستی ۱۶۰۶ر۱۴ تهران مکاتبه نمایند.
شرکت غواصی ایران
۱ـ۲

ماشین نویس فارسی مورد نیاز است . عباس‌آباد . پارک‌خیابان پنجم شماره ۳ تلفن ۶۲۵۰۸۰

آگهی استخدام
بیک مستخدم زن برای امور خانه‌داری تمام وقت با حقوق مکفی درنوشهر نیازمندیم تلفن ۸۵۲۶۷۷ بین ساعت ۸ صبح تا ۴ بعدازظهر .
۱ـ۲

دبیر آلمانی نیازمندیم تلفن ۸۳۳۳۱۹

به تحصیلدار احتیاج‌دارد تلفن ۶۵۸۳۷۰
۱ـ۲۰

بچند نفر چرخکارورزیده با حقوق مکفی نیازمندیم تلفن ۶۶۳۸۰۱

بچندنفر راننده پایه ۲ همگانی جهت امور داروئی شهرستانها مورد نیاز است. فردوسی شمالی پلاک ۱۳۶

استادکار برق نیازمندیم پهلوی نبش میرداماد کارگاه اسکان

مستخدم زن
بیک مستخدم زن برای نظافت منزل که اشپزی هم بداند نیازمدیم محل کار درنیاوران می‌باشد لطفا باتلفن ۲۸۰۳۸۴ تماس بگیرید .

آگهی استخدام
دوشیزه یا بانو جوان برای کار در یک سالن زیبایی درجه یک برای ماساژ و اپیلاسیون استخدام میشود که پس‌از آموزش تعلیمات لازم شروع بکار نماید.
داوطلبان میتوانند روز های شنبه ، یکشنبه ، دوشنبه ، سه‌شنبه و چهارشنبه از ساعت ۹ صبح تا۶ بعدازظهر به شماره ۲۲۵۳۶۳ برای کسب اطلاعات بیشتر و تعیین وقت ملاقات تلفن تماس بگیرند .

ویزیتور با حقوق ثابت استخدام می‌شود ۶۶۰۷۷۹

خانم منشی مسلط به تایپ فارسی احتیاج است تلفن ۳۱۲۸۱۱ـ۳۱۲۶۶۱

سکرتر
چند نفر دوشیزه یا بانوی تلفنچی که به ماشین نویسی فارسی آشنا باشد نیاز مندیم تلفن ۷۶۰۲۹۲
۱ـ۱

استودیو باربد
بیکنفر کارگر جهت انجام نظافت و اداره آبدارخانه بطور شبانه روزی نیازمند است. داوطلبان میتوانند باتلفن ۷۶۰۶۸۴ تماس بگیرند.
۱ـ۱

بیک نفر دوشیزه یابانو جهت دستمزدی نیازمندیم تلفن ۷۹۳۵۹۵

بتعدادی کارگر سیم‌کش با حداقل ۳ سال سابقه کار نیازمندیم بلوار ـ الیزابت خیابان میکده کوچه پنجم پلاک ۱۴ طبقه دوم شماره ۳ تلفن ۶۵۶۷۵۰

استخدام سکرتر
خانمی برای پاسخگویی به تلفن و اشنائی به تایپ فارسی و لاتین تمام‌وقت نیازمندیم تلفن ۷۶۳۸۲۰

دوشیزه یابانو معلم نظری سال اول نیازمندیم تلفن ۵۴۹۶۱۹ و ۲۷۲۸۳۹

استریو ضبط چشمک
بیکنفر دوشیزه نیازمند است فرح‌آبادژاله ـ چهارصددستگاه. تلفن ۳۳۵۳۷۴

به چند نفر کارگر پیستولت‌کار با تجربه با حقوق مکفی نیازمندیم تلفن ۹۲۸۷۹۴

بیک نفرلیسانسیه‌حقوق که به زبان انگلیسی نیز آشنائی داشته‌باشد نیازمندیم تلفن۶۴۷۹۹۵ ۶۴۷۹۹۶

دبیر آلمانی نیازمندیم تلفن ۸۳۳۳۱۹

کارگر خیاط
به چند نفر بانو کارگر ساده‌با حقوق مکفی نیازمندیم . تلفن ۶۶۸۹۰۶ـ۶۴۲۰۴۳

فقط ۱۸ نفر
پس از یکدوره کوتاه آموزش رادیو تلویزیون- نقشه کشی- برق‌فشار قوی‌و ماشین‌نویسی فارسی‌و لاتین مجانا برای کار معرفی میشوند تلفن ۶۴۹۴۹۴
۱ـ۱

کارگر عکاس نیازمندیم تلفن ۷۹۳۵۹۵

زن و شوهر مسلط به خانه‌داری، آشپزی با حقوق مکفی تلفن ۶۲۵۳۸۳ ـ ۶۸۶۷۸۱

به یکنفر زیگزال‌دوز ورزیده جوراب نیازمندیم تلفن ۵۲۴۱۲۶ و ۵۲۰۵۷۳
۱ـ۱

خدمتکار زن
موردنیاز است تلفن ۲۲۲۱۹۱
۱ـ۱

بافنده موکت
باسابقه کار و مزایای خوب نیازمندیم تلفن ۸۳۳۸۳۴
۱ـ۲

کارگر شبانه روزی
باحقوق مکفی نیازمندیم تلفن ۸۹۴۹۲۷
۱ـ۳

استخدام بهیار
یک خانم بهیار جهت کار مطب برای‌عصر ها مورد نیاز است تلفن ۶۶۵۴۱۹
۱ـ۳

استخدام مستخدم
بیک نفر مستخدم با تضمین معتبر که سن آن از ۳۵ سال تجاوز نکند جهت نظافت و سرویس آبدارخانه احتیاج است .
طالبین به شرکت‌سیانا خیابان کوروش کبیر ـ بالاتر از سه راه تخت جمشید ـ کوچه سعدی پلاک ۱۰ و یا باتلفن‌های ۸۵۲۴۸۱ و ۸۴۵۸۳۹ مراجعه فرمایند.

مترجم زبان انگلیسی مسلط به تایپ لاتین نیازمندیم متقاضیان با تلفن های ۵۲۴۳۳۶ ـ ۵۲۲۱۵۸ از ساعت۹الی ۴ بعداز ظهر مراجعه فرمائید .

شرکت پرسپولیس
بتعدادی کارگر نجار درجه دو وسه نیازمند است تلفن ۵۳۱۹۹۲

به چند نفر نظافتچی احتیاج است تلفنهای : ۸۲۸۵۳۹ ـ ۸۳۷۴۵۱

کارگاه چوب‌و فلز
نجار، فرنگی‌ساز، کلاف ساز، ماشین‌کار، استاد و شاگرد و کارآموز استخدام مینماید .
وسیله ایاب و ذهاب و نغذیه ارزان آماده‌است
تلفن های ۶۵۳۱۸۴ و ۶۵۲۷۹۲

تعمیرگاه ۴۵ پیکان
جاده تهران‌نو واقع درخیابان پدرثانی بتعدادی کارگر گلگیر سازو نقاش باتجربه نیازمند است ۷۹۳۸۸۰
۱ـ۳

سه نفر فروشنده تریکو نیازمندیم با معرفی‌نامه تلفن ۵۳۶۴۷۴

خدمتکار شبانه‌روزی
با حقوق ماهیانه ۹۰۰ تومان استخدام میشود
۸۴۶۲۲۰

بیک کمک مکانیک از ۴۰سال به بالا جهت تعمیرات جزئی و فنی ماشین‌آلات دیزل‌در تهران نیازمندیم تلفن ۳۱۷۸۰۴ ـ ۳۹۱۲۳۳
۱ـ۲

بیک زن و شوهر برای نظافت و آشپزی باحقوق ماهیانه‌پانزده هزار ریال باداشتن ضامن بطور شبانه‌روزی احتیاج است بتلفن ۲۷۰۴۶۹ مراجعه شود.
۱ـ۲ آـ ۵۶۰۳

بوتیک‌گیت‌بچند خانم فروشنده جهت همکاری نیازمند است
۸۳۲۱۶۸
۱ـ۲

یک نفر سکرتر تمام وقت یانیمه وقت برای شرکت ساختمانی مورد نیاز است تلفن ۸۴۶۲۴۵
۱ـ۲

آگهی استخدام
مهندس کشاورزی متخصص در دفع آفات بخصوص باغات سیب جهت منطقه گرگان با حقوق و مزایا و مسکن مورد نیاز است صبحها با تلفن ۶۶۸۸۱۵ تماس حاصل نمایند .

بتعدادی استاد جهت تدریس زبان انگلیسی‌و فرانسه نیازمندیم شهرآرا خیابان ۲۲ پلاک ۵۳

بیک خدمتکار زن‌شبانه روزی با ضامن معتبر و حقوق مکفی نیازمندیم تلفن ۸۹۳۰۳۴

بتعدادی استاد جهت تدریس علوم تجربی و علوم ریاضی نیازمندیم شهرآرا خیابان ۲۲پلاک ۵۳

استخدام موتورسوار
بیک نفر موتور سوارکه‌دارای معافی‌باکو اهینامه‌موتورسیکلت ومعلومات ششم ابتدائی با حقوق مکفی برای تمام وقت نیازمندیم . واجدین شرایط همه روزه بین ساعت ۶ تا۸بعد ازظهر بخیابان سزاوار بین فروردین و اردیبهشت شماره ۱۶۷ مراجعه نمایند.
۱ـ۱

تعدادی راننده باماشین موردنیاز است۶۸۳۵۹۱ ونک‌تاکسی

راننده

یکنفرراننده‌باگواهینامه دوشخصی وضامن‌معتبر مورد احتیاج است تلفن ۶۵۶۰۰۰

استخدام حسابدار
بچند نفر که سابقه کار حسابداری داشته‌باشند برای تمام‌وقت‌نیازمندیم با صندوق‌پستی ۲۸۹۱ مکاتبه فرمائید

چندنفر کارگر لوله‌کش تمام‌وقت با حقوق مکفی مورد نیاز است تلفن ۲۳۵۴۶۷

استخدام

کارخانه قالب سازی باباصنیع
افراد زیر را استخدام مینماید
۱ـ فرزکار ممتاز
۲ـ صفحه‌تراشکارممتاز
۳ـ سوهانکار قالب‌ساز و مونتاژ کار ممتاز
داوطلبان میتوانند همه روزه ازساعت ۸ صبح تا ۸شب به‌آدرس میدان شوش خیابان سپهبد رزم‌آرا نرسیده‌به‌سه‌راه فرح‌آباد۲۰ متری‌احداثی کارخانه بابا صنیع مراجعه فرمائید

نصاب پرده
بهند نفر کارگر واردبه نصب پردهو ریل نیازمندیم ۲۷۰۰۶۹
۱ـ۲

شریک

بیك شریك
باسرمایه نیازمندیم ۷۲۲۰۴۰
۱ـ۵

برای ساختن یك هتل
بافی‌در قلهک زرگنده بمساحت ۴۵۰۰ مترمربع شریک سرمایه دارمعتبر میپذیریم تلفن۲۶۱۳۲۴
۱ـ۱

جویای کار

اشپزماهر و باسابقه آماده کار درمنازل راهنمای ۴۸۱ روزنامه اطلاعات تلفن ۳۱۱۰۸۰
۱ـ۲

حسابدار بازرگانی با تجربه ۲۵سال تمام وقت یا نیمه وقت تلفن ۷۹۳ ۱۴۹
۱ـ۱

جویای کار
یک مقدم گمرک جهت انجام تشریفات گمرکی و ترخیص در گمرکات جلفا- بندر عباس - خرمشهر- تهران وسایرگمرکات کشور آمادگی خود را با موسسات و یاشرکتها بطور قراردادی و یا حق مکفی اعلام میدارد راهنمای ۴۷۹تلفن
۱ـ۱

برای ترجمه‌ازانگلیسی بفارسی آماده‌ایم. تلفن ۳۴۵۱۴۴
۱ـ۳ آـ۵۶۲۵

حسابدار ورزیده‌لیسانس آماده تهیه و تنظیم دفاتر حسابداری وامور مالیاتی بطور کنتراتی ویاباتعیین ساعات کاریک ببعد ۹۷۵۸۷۳
آـ۵۷۰۱

دکتر شیمی مسلط به زبان آلمانی آشنا به زبان انگلیسی جویای کار تمام‌وقت تلفن ۲۶۱۳۹۰

آشپزایرانی پز وفرنگی‌پز آماده‌کار تلفن ۲۴۵۸۲۶
۱ـ۲ آـ ۲۴۸۰

آموزشگاهها

ماشین‌نویسی بیژن
با حسن شهرت میدان ژاله‌تلفن ۳۴۸۳۸۴

فقط با ۳۵۰ ریال
اصول ماشین نویسی فارسی یا لاتین رادر آموزشگاه ربانی بیاموزید شاه آباد مقابل سینما حافظ تلفن ۳۱۷۱۳۵
۱ـ۴

تدریس خصوصی

انگلیسی
کنتراتی تضمینی
درمنزل ویامحل کار
تلفن ۶۵۲۴۵۷

انگلیسی در سه هفته
۶۵۲۶۵۹

ریاضیات فیزیك‌شیمی
باتضمین قبولی
۶۵۲۶۵۹

تدریس خصوصی انگلیسی تلفن ۹۷۵۳۸۹ طبقه سوم صبحها

حتی اگر انگلیسی نمیدانید
۱۰۰ ساعته تضمین میکنیم
در حد مکالمه روزمره خواندن و نوشتن .
گرامر و مکالمه‌بیاموزید
۹۷۶۵۵۴
تدریس‌خصوصی‌فرانسه تلفن ۶۳۹۵۳۴

کلیه دروس ششم باتضمین قبولی
۶۵۵۷۰۵

ریاضیات فیزیك‌شیمی
باتضمین قبولی
۶۵۲۶۵۹

تدریس خصوصی انگلیسی تلفن ۹۷۵۳۸۹ طبقه سوم صبحها

حتی اگر انگلیسی نمیدانید
۱۰۰ ساعته تضمین میکنیم
در حد مکالمه روزمره خواندن و نوشتن .
گرامر و مکالمه‌بیاموزید
۹۷۶۵۵۴
تدریس‌خصوصی‌فرانسه تلفن ۶۳۹۵۳۴

کلیه دروس ششم با تضمین قبولی
۶۵۵۷۰۵

ریاضیات
فیزیك‌شیمی
توسط فارغ‌التحصیلان تربیت معلم باتضمین صد درصدقبولی
۸۲۰۰۰۳
۱ـ۲

راهنمائی نظری
با نمرات ۱۵ به بالا
کنتراتی ۸۳۳۳۱۹

ریاضیات ، فیزیک ، شیمی دانشجویان دانشگاه تهران
۳۹۳۳۶۹

تدریس ریاضی وفیزیك و شیمی‌و دوره‌راهنمائی تلفن ۸۴۶۱۴۱

فیزیك شیمی ریاضیات توسط دانشجویان دانشگاه‌تهران با ۴سال سابقه تدریس تلفن ۸۵۳۲۰۸

تدریس انگلیسی دوره راهنمائی ساعتی پنجاه ریال‌تلفن۸۳۲۰۱۲
۱ـ۲ آـ ۵۶۰۵

انگلیسی فرانسه با استادان خارجی‌درمنزل و یا موسسه ۶۵۲۶۵۹

دبیران موسسه پیروز آماده تدریس در منازل ۶۶۰۷۷۹

دروس بازرگانی و دوره راهنمائی باروش مطلوب و قیمت مناسب ۶۶۶۴۰۳

روزی ۲ تومان

در هرکجا که هستید انگلیسی را بطور خصوصی با نوار های کاست و کتاب‌بیاموزید
تلفن ۳۰۵۲۰۰

تدریس ریاضیات مخصوصا پنجم و ششم ریاضی و طبیعی ۹۶۴۸۹۶

تدریس خصوصی
زبان‌فرانسه
۲۶۳۸۱۷ ـ ۲۶۷۵۱۳

بیمارستان امریکائی تهران

اگر شما دارای
مدرك لیسانس در امور اجتماعی وبرك پایان‌خدمت سربازی و معلومات کافی زبان فارسی وانگلیسی بوده و خوش برخورد هستید ، با برخورداری‌از مزایای کافی وپنج‌روزکار درهفته به جمع مدیران ما بپیوندید.افرادیکه‌سابقه کار در بیمارستان داشته باشند ارجحیت دارند . لطفا با ۸۳ـ ۶۵۵۱۷۰ داخلی ۲۷ تماس بگیرید .

آگهی استخدام

شخصی مدیر مسلط بزبان انگلیسی درحدودسنی ۳۵ تا ۴۵ سال که خود را برای کاری پرتحرك و مدیریت یك شرکت حمل‌و نقل دریکی از شهر های جنوبی کشور آماده‌میبیند باحقوق مکفی مورد نیاز است .داوطلبان می‌توانند با ارسال یك قطعه عکس‌و مشخصات تجربی و تحصیلی باراهنمای‌شماره ۴۸۲ روزنامه اطلاعات مکاتبه نمایند .

CATERING SUPER WISER

باتسلط کامل به زبان انگلیسی ووارد به مواد غذایی برای خدمت در تهران نیازمندیم .
شرکت مسکوخیابان‌تخت جمشید چهارراه ویلا
ساختمان شهلا تلفن ۸۹۵۹۹۴

بمنظور شناساندن معرف های :
سرولوژیك
میکروبیولوژیك
پارازیتولوژیك
به‌یکنفر شیمیست و یاتکنیسین علوم آزمایشگاهی نیازمندیم
داوطلبان بایستی به زبان انگلیسی یاآلمانی آشنایی داشته باشند.
آموزش فنی توسط خودما انجام خواهد شد

HOECHST

واجدین شرایط می‌توانند همه‌روزه‌به‌شرکت‌ایران‌هوخست خیابان‌امیرآبادشمالی .مقابل پارك‌فرح ،به‌قسمت معرف های آزمایشگاهی بهرینك مراجعه نموده ویابا تلفن : ۹۳۹۰۰۱ـ۱۹ قسمت‌معرف‌های‌آزمایشگاهی تماس‌بگیرند.

BAYER

به یکنفر حسابدار با حداقل سه سال سابقه کار و وارد به زبان انگلیسی مورد نیاز است. لطفا باتلفنهای‌شماره ۷۸۲۳۶۱ الی ۷۰ داخلی ۲۰۵ تماس بگیرید.

استخدام مامور خرید

شرکت رادکوکار به یك نفر مامور خرید که آشنائی کامل به لوازم تهویه مطبوع وحرارت مرکزی داشته باشد نیازمند است .
واجدین شرایط ازساعت ۴الی ۶½بعدازظهر به آدرس شرکت واقع درکورش‌کبیر جاده‌قدیم شمیران شماره ۵۹۳ یا تلفن ۷۵۳۲۹۵ مراجعه نمایند .

آگهی استخدام

به یکنفر نقشه‌بردار ورزیده با حداقل۵ سال سابقه کار در امور راهسازی و ساختمانی و دو نفر تکنیسین ساختمان نیازمندیم .
واجدین شرایط با تلفنهای ۳ـ۶۸۴۳۷۱ و یا به آدرس میدان آرژانتین خیابان الوند شماره ۴۰ مراجعه فرمایند .

استخدام فوری راننده

شرکت انتروپوز جهت کار درشهرستانهای مشهد و بهشهر بتعدادی راننده پایه یکم و راننده وسایل سنگین احتیاج دارد .
داوطلبین درمشهد به‌آدرس اسدی ۲ کوچه میلان اول ۲۰ نزدیك سینما شهرفرنك و در بهشهر به آدرس ۲۸ کیلومتری جاده بهشهر- گرگان ۳ کیلو متر بعداز گلوگاه و یا در تهران به آدرس خیابان آناتول‌فرانس شماره ۹۹ کارگزینی مراجعه نمایند .

بانك صادرات ایران
استخدام می کند
بانك صادرات ایران به چند نفر خانم ماشین تویس فارسی و لاتین دیپلمه نیازمند است متقاضیان می‌توانند همه روزه از ساعت ۸ صبح الی ۲ بعدازظهر به اداره کل تشکیلات وکارگزینی بانك واقع در خیابان چامی کوی کسری مراجعه نمایند .

قابل توجه مرغداران تهران

بدینوسیله به‌اطلاع اعضای سندیکای مرغداران تهران وحومه‌میرساند که‌بنابه تصمیم‌هیئت‌مدیره آخرین مهلت برای پرداخت حق‌عضویت‌سالهای قبل تاآخر روز ۳۱ر۴۵ر۳۵ میباشد پس‌ازانقضای مهلت مقرر با اعضائی که حق عضویت خود را نپرداخته‌اند به موجب بند یك ماده ۱۳۱اساسنامه سندیکا رفتار خواهد شد .
سندیکای مرغداران تهران
(ماده ۳۱ ـ درشرایط زیراعضای سندیکا ازعضویت بطور موقت یا دائم محروم خواهند بود
۱ـ درصورت‌عدم پرداخت‌عضویت سندیکا بیش از یکسال ...

نیروی دریائی شاهنشاهی
پذیرش لیسانسیه زن‌جهت کادر افسری نیروی‌دریائی‌شاهنشاهی
نیروی دریائی شاهنشاهی جهت تکمیل کادر افسری خود تعدادی لیسانسیه زن از طریق مصاحبه بصورت نظامی استخدام مینماید ضمنا دانشجویانی که ترم آخر دورلیسانس خود را میگذرانند نیز میتوانند با معرفی نامه از دانشکده مربوطه خود در این نیرو استخدام شوند. واجدین شرایط پس از طی دوره کوتاه مدت زبان در نیروی دریائی شاهنشاهی برای مدت یکسال بمنظور گذراندن دوره تعلیمات نظامی به آمریکا اعزام و سپس بدرجه ناوبان دومی مفتخر خواهند شد.
حداکثر سن برای داوطلبین ۲۶ سال میباشد و چنانچه دوره خدمات اجتماعی زنان را طی کرده باشند یکسال‌بحداکثر سن آنان اضافه میشود.
داوطلبان میتوانند همه روزه جز ایام تعطیل تا آخر اردیبهشت ماه سال جاری به پرسنل نیروی دریائی‌شاهنشاهی مدیریت استخدام واقع در خیابان سپهبد زاهدی جنب مسجدالرحمن مراجعه نمایند.
مالف ۲۵۵۴

اعزام فشرده

هر روزه روزی چهار ساعت شروع کلاس ها روزهای ۵ و۶ و۷تیرماه

پویش

تلفن ۹۲۵۴۲۸

نیازمندیهای اطلاعات

برای دادن آگهی تلفنی باشماره‌های ذیل تماس حاصل فرمائید

تلفنهای: ۳۰۳۷۰۲-۳۱۱۲۱۹-۳۱۱۲۲۵-۳۱۱۲۲۴

نقشه کش تأسیسات

بیك نفر نقشه‌کش باسابقه تاسیسات آشنا به زبان انگلیسی نیازمندیم‌برای تعیین‌وقت‌مصاحبه با تلفنهای ۷ـ۸۳۳۷۸۶ تماس حاصل فرمائید.

آگهی استخدام

مباشر کارهای بتونی با ده سال سابقه کار محل کار خوزستان برای مذاکره‌واشتغال‌باتلفنا بااطاق۳۰۷ هتل‌آستوریااهوازبین ساعت٤الی ٦بعدازظهر تماس گرفته‌شود تلفن ۹۵ ـ ۲۰۰۹۱

شرکت علاالدین ایران بچندنفر منشی با مشخصات ذیل نیازمند است

۱ـ مسلط به تایپ فارسی و لاتین
۲ـ سابقه کار (دوسال)
از متقاضیان واجدشرایط تقاضا میشود در ساعات اداری به کارگزینی علاءالدین ایران‌واقع در کیلومتر ۱٤ جاده مخصوص کرج مراجعه فرمایند .

کارخانه‌صدف استخدام‌مینماید

۱ـ چندنفر راننده با داشتن سیکل اول متوسطه‌وگواهینامه‌پایه دوم شخصی وبرگ‌خاتمه خدمت یا معافی دائم ازخدمت‌نظام .
۲ـ چندنفر کارگر ساده که دارای برگ‌خاتمه خدمت و یا معافی دائم باشند .
۳ـ استخدام شدگان ازحقوق و مزایای‌مکفی و قانون بیمه‌های اجتماعی و سرویس رفت‌و برگشت و ناهار استفاده خواهند کرد .
علاقمندان میتوانند همه‌روزه باستثناء ایام تعطیل از ساعت ۷صبح تا ٤ بعدازظهر به محل کارخانه واقع درخیابان‌شمیران سه‌راه‌ضرابخانه اول سلطنت‌آباد کوچه ده متری مراجعه‌فرمایند.

شرکت سهامی صنایع چوب‌گازر

افراد زیر رابا حقوق ومزایای مکفی

استخدام‌مینماید

۱ـ فارغ‌التحصیلان هنرستان رشته صنایع چوب
۲ـ کارگر ساده با تحصیلات ششم ابتدائی و برگ‌خاتمه خدمت .
۳ـ کمک‌انباردار باسابقه کار
از داوطلبین خواهشمند است از ساعت ۹تا ۱۲واز ۱٤ تا ۱٦ به جاده مخصوص کرج کیلومتر ۱٤ جنب بستنی کیم خیابان پارسفیلم کارخانجات گازر مراجعه نمایند .

آگهی استخدام

مهندسین مشاور کـ ب برای تکمیل کادردفترمرکزی تهران استخدام‌مینماید

۱ـ مهندس با حداقل ۵ سال‌سابقه کار در تهیه مشخصات‌وبرآوردومتره
۲ـ مهندس راه و ساختمان‌باحداقل سه سال سابقه کار در کار های سیویل
۳ـ مهندس‌محاسب با حداقل۵سال سابقه کار درمحاسبات‌اسکلت‌فلزی وبتون آرمه
٤ـ مهندس مکانیك با حداقل۵سال سابقه کار
۵ـ مهندس برق با حداقل سه سال سابقه کار
٦ـ مترور با حداقل سه سال‌سابقه کاردر متره وبرآورد کار های ساختمانی
۷ـ نقشه کش معماری ، سیویل ، تاسیسات دارای دیپلم متوسطه و حداقل دو سال سابقه کار در حرفه خود .
۸ـ خانم یا دوشیزه تلفن‌چی دارای حداقل دیپلم متوسطه برای صبحها از ساعت ۸ الی ۲ بعداز ظهر
۹ـ خانم یا دوشیزه تلفن‌چی دارای حداقل دیپلم متوسطه‌برای‌بعدازظهر هااز ساعت۱۲الی۸بعدازظهر(افرادی که به زبان انگلیسی آشنا باشند حق تقدم خواهند داشت.)
داوطلبان میتوانند همه روزه به‌غیر از پنجشنبه‌ها و تعطیلات‌ازساعت۹الی٦ بعد از ظهر با در دست داشتن فتوکپی مدرك تحصیلی وسابقه کار به آدرس خیابان بخارست خیابان سیزدهم شماره ۸ مراجعه فرمایند .

شرکت سهامی الکتریک استورج باطری‌ایران

۱۵۰ نفر کارگر ساده‌انبار باحقوق مکفی استخدام مینماید .

سن ۲۵ الی ۳۵ سال

متقاضیان با دردست داشتن برگ‌پایان‌خدمت یا معافی غیر پزشکی به کارگزینی شرکت واقع در کیلومتر ۱٤ جاده مخصوص کرج کارخانه دی.او.واك مراجعه نمایند. ۱ـ۲

نیروی دریائی شاهنشاهی

آگهی استخدام

نیروی دریائی شاهنشاهی تعدادی غیرنظامی لیسانس زبان و مترجم زبان انگلیسی را با حقوق و مزایای مکفی جهت خدمت در پایگاه دریائی بندر پهلوی استخدام مینماید .
داوطلبین می‌توانند برای‌کسب اطلاعات بیشتر وثبت‌نام‌بمدیریت‌استخدام خیابان‌سپهبد زاهدی جنب مسجدالرحمن مراجعه نمایند .

PEPSI

شرکت سهامی زمزم‌مرکزی افرادواجدشرایط زیررابا‌حقوق‌ومزایای مناسب به‌همکاری دعوت‌مینماید

۱ـ مهندس برق ومکانیك
۲ـ تکنیسین برق ومکانیك (فارغ التحصیل از انستیتو تکنولوژی) برای خدمت در شهرستانهای اهواز ـ اصفهان ـ تهران
۳ـ لیسانسیه شیمی برای خدمت درتهران

از داوطلبان خواهشمند است برای اطلاع بیشتر به شرکت سهامی زمزم مرکزی اداره سازمان آموزش واقع در محوطه شیشه‌سازی مینا ۱۱ کیلومتری جاده کرج یا با تلفن های ۹۵۸۵۰۲ ـ۹۵۷۹٦٤باآقای فنائیان‌تماس‌بگیرند

استخدام

شرکت‌گروه مهندسین پاورز با مسئولیت‌محدود افراد زیر را با حقوق مکفی‌برای کارهای‌تاسیساتی در تهران وشهرستانها به‌همکاری دعوت می‌نماید .

۱ـ مهندس کارگاه
۲ـ تکنیسین دیپلمه تاسیسات
یاحداقل سه‌سال سابقه‌کار ویافوق‌دیپلم
۳ـ کمك حسابدار
یاحداقل سه‌سال سابقه‌کار ودیپلم متوسطه
٤ـ کارمند دیپلمه
یاحداقل سه‌سال سابقه‌کار
۵ـ کمك انباردار
یاحداقل سه‌سال سابقه‌کار
٦ـ کارگر فنی
یاحداقل سه‌سال‌سابقه‌کار
۷ـ سکرتر
یاحداقل سه‌سال سابقه‌کار
داوطلبانیکه دارای کارت پایان خدمت ویا معافیت از خدمت می‌باشند برای‌کارتمام وقت‌به‌محل شرکت واقع در خیابان عباس‌آباد نزدیك چهارراه قصرشماره ۳۷ بعدازظهر ها ٤تا۷ مراجعه نمایند .

آگهی استخدام

یك شرکت تولیدی بزرك بچند نفر سکرتر که تایپ فارسی را بخوبی بدانند احتیاج‌دارد.
لطفا بعداز ظهرها به‌آدرس شاهرضا پیچ شمیران شماره ۸٤۹ طبقه سوم شرکت نپتون مراجعه فرمایند.

Executive Secretary

A shorthand secretary required for leading Co. with minimum experience of five years.
Exellent salary and good working condition. Good knowledge of English is essential. Please contact Tel: No. 847376.

آگهی استخدام

شرکت مهندسی پاکند

بهمکاری چند نفر نقاش اسکلت فلزی نیازمند است.
داوطلبین با تلفن های ۹۲۵۲۷۷و۹۳۵۲۷۷ تماس‌حاصل نمایند .

شرکت پلاسکوکار

حسابدار با ۳ سال سابقه کار و ماشین‌نویس‌مرد استخدام‌مینماید
تلفن ۹۵۰۰۲۳

تعدادی راننده پایه دو شخصی مورد نیازاست
شرکت آبمعدنی ایران تلفن ۷۳۱٦۷۷ ـ ۷۳۲۷۷۵

گروه صنایع ساختمانی‌افراد مشروحه زیررا باحقوق ومزایای مکفی استخدام مینماید

۱ـ آهنگر درجه ۲ و ۳
۲ـ برشکار گازی
۳ـ سنك‌کار
٤ـ اپراتور پانچ ودریل و قیچی
۵ـ اپراتور تولید
٦ـ کمك اپراتور
۷ـ مکانیك درجه ۲ ماشین‌آلات
۸ـ برقکار درجه ۲
۹ـ جوشکار درجه ۲
۱۰ـ راننده لیفتراك با۲سال سابقه کار
۱۱ـ کارگر بتون‌ریز
۱۲ـ کارگر ترانسفورت
۱۳ـ نظافتچی
۱٤ـ کارگر ساده
شرایط :
حداکثر سن ۳۵ سال
داشتن برگ پایان خدمت یا معافیت دائم
دارا بودن گواهینامه دوم پیکار
متقاضیان‌واجدشرایط میتوانندبه‌اداره‌استخدامی گروه واقع در سه‌راه آذرین ساختمان بانك‌پارس طبقه سوم مراجعه نمایند .

آگهی استخدام

مهندسین مشاورتاسیساتی برای‌امورنظارت یکی ازکارگاههای خود در شیراز بیك نفر مهندس تاسیسات با حداقل سه سال‌سابقه‌کار در کارگاه نیازمند است متقاضیان می‌توانند در روزهای شنبه تاچهارشنبه بین ساعات ۸الی۱٦ با تلفنهای ۸ـ۸۵۹۱۹۵ تماس حاصل نمایند.

استخدام‌سکرتر

شرکت بزرك و درحال‌توسعه‌ای به یکنفربانو یا دوشیزه با مشخصات زیر نیازمند است .

۱ـ ملیت ایرانی
۲ـ مسلط به زبان انگلیسی و ماشین نویسی لاتین
۳ـ داشتن سابقه کار
٤ـ ساعات کار از ۸٫۵ صبح تا ۵ بعداز ظهر

متقاضیان میتوانند باشماره تلفن۸٫۷۶۶۲۹۵۶ باخانم ارجمند تماس بگیرند .

استخدام‌راننده

گواهینامه دوشخصی . معافی دائم‌تحصیلات دبیرستانی ضروری است .
مشخصات خود را با خط خود نوشته همراه با یك قطعه عکس به آدرس تهران صندوق‌پستی ۱۱٤۳ـ۱٤ بفرستید .

استخدام

عده‌ای مهندس ماشین فارغ‌التحصیل از دانشکده های آلمان برای خدمت در شهرستان رشت مورد نیاز است . واجدین شرایط می توانند همه روزه تا دهم تیرماه از ساعت ۹صبح تا ۲بعدازظهر به تلفنهای ۲۹ـ٦٦۷۷۲۵ مراجعه فرمایند.

LAYM CO. LTD.

sucht zum sofortigen Eintritt eine Deutschsprachige Sekretärin mit gutem Englisch-Kenntnis, Tel. 527744 oder 523339 von 8 bis 18 Uhr.

شرکت ساختمانی پارادیس

جهت کار در خوزستان مهندس‌راه وساختمان ومهندس مکانیك که تسلط بزبان‌انگلیسی‌داشته‌باشد نیازمند است .
از داوطلبان خواهشمند است ازساعت۸صبح الی ٤ بعدازظهر بوسیله تلفنهای ٦٦۱۰۸٤ و ٦٤٤۸۸۵ مذاکره فرمایند .

استخدام منشی نیمه وقت

یکنفر خانم منشی برای قبل‌ازظهرها (۸تا ۱ بعدازظهر) باحقوق مکفی استخدام میشودتلفن ٦٦٤۷۱٦

استخدام تکنیسین ساختمان

یکنفرتکنیسین‌ساختمان با تجربه‌که حداقل‌دارای ۵سال تجربه مفید باشد برای کار درتهران‌بطور دائم استخدام میشود .
علاقمندان میتوانند بادردست داشتن فتوکپی مدارك و یك قطعه‌عکس به نشانی میدان‌فردوسی ابتدای خیابان سپهبدزاهدی شماره ۱۹ طبقه اول‌شرکت کاوه مراجعه‌نمایند .

آگهی استخدام

بیك نفر دوشیزه یابانو برای جوابگوئی تلفن و تایپ فارسی برای تمام وقت نیازمندیم تلفن ۳۱۹۷٤۵

ISL

شرکت ایران‌سنکرون

۲ نفر مدیر فروش با تجربه

جهت دستگاههای دیزل ژنراتور با حقوق و شرایط‌کار مناسب استخدام‌می‌نماید:
داوطلبین به‌کارگزینی شرکت واقع درخیابان آریامهر شماره ۱٦۹ آقای حجازی مراجعه‌نمایند.

آگهی استخدام

شرکت مهندسی پاکند

بهمکاری یک نفرتکنسین تاسیسات ساختمان‌باسابقه کار مفید احتیاج دارد با تلفن های ۹۲۵۲۷۷ و ۹۳۵۲۷۷ مذاکره فرمایند .

آگهی استخدام

یك‌نفر حسابدار با حداقل سه‌سال سابقه‌کار در حسابداری بازرگانی و صنعتی وداشتن‌ضامن معتبر جهت اشتغال درهمدان و تعدادی‌مکانیك باتجربه کافی و آشنائی درتعمیر ماشین‌آلات تولیدی جهت‌اشتغال درتهران استخدام‌میشوند:
داوطلبین از ساعت ۹صبح الی ۲ بعدازظهر هر روز به خیابان حافظ بالاتر از چهارراه یوسف‌آباد ـ ساختمان احسانی طبقه سوم به شرکت سهامی کیوان مراجعه فرمایند .

بانك صادرات ایران استخدام می کند

بانك صادرات ایران عده‌ای کارمند دیپلمه مرد با حداکثر ۲٦ سال سن را جهت خدمت در مناطق تهران از طریق امتحان و مصاحبه استخدام می‌نماید از متقاضیان تقاضا می‌شود روزهای یکشنبه ٦ دوشنبه ۷ و سه‌شنبه ۸ تیرماه ۲۵۳۵ با در دست داشتن دو قطعه عکس به آدرس خیابان جامی‌کوی کوری اداره کل تشکیلات و کارگزینی بانك از ساعت ۳ الی ٦ بعدازظهر جهت ثبت نام و دریافت‌کارت ورود به جلسه امتحان مراجعه نمایند .

IRAN HOECHST AG

Wir suchen zum sofortigen Eintritt eine

Sekretärin / Schreibkraft

deutscher Muttersprache zu sehr, günstigen Bedingungen. Eventuell auch aushilfsweise für die Sommermonate. Wir erbitten Ihre persönliche Vorstellung in unserer Personalabteilung.

Amirabad gegenüber Park Farah
Telefon 93 90 01 - 19.

نیازمندیهای اطلاعات

برای دادن آگهی تلفنی باشماره‌های ذیل تماس حاصل فرمائید

تلفنهای: ۳۱۱۲۲۷-۳۱۲۴۱۳

تزئینات و دکوراسیون

سان فلور

موکت ـ پارکت کاغذ دیواری
پرده کرکره ـ پرده پارچه‌بقیمت تجارتی سریع

نقد و اقساط

۷۶۵۶۹۴ ـ ۷۵۹۲۱۶

تزئیناتی پاتوك

کلیه‌کارهای تزئیناتی‌در۲۴ساعت
تلفن‌های ۶۴۷۹۰۸ و ۶۴۹۰۹۳

تزئینات پیمان

انجام کلیه امور تزئینات
۹۴۰۳۰۸ ـ ۹۷۱۸۱۵

تزئینات ، نقاشی و تعمیرات ساختمان فوری انجام میشود تلفن
۸۵۷۵۴۹

تزئینات‌شب‌نور

تهیه و نصب کاغذ دیواری ، پرده کرکره، فرش ماشینی ، موکت بلژیکی،فرانسه ، آلمانی در اسرع وقت بازلزلترین قیمت نماینده پرده‌لوردراپه در شرق تهران **۷۹۸۱۶۶**

فقط تلفن کنید

تامتخصصین مادر اسرع وقت انواع موکت ، کاغذ دیواری، پرده و پارکت را باارزان ترین قیمت برای شما نصب نمایند.
وال‌فلور تلفن ۸۴۶۱۱۳
۸ صبح تا ۸ شب یکسره

پلاستر

پرده‌کرکره، کاغذدیواری و موکت تلفن **۵۹۲۲۰۷**

باسۀتومان

باروزی ۳ تومان منزل ومحل‌کار خودرا بابهترین انواع کاغذ دیواری ـ موکت و کفپوش‌ترتئین فرمائید .

تزئینات مارال

۶۵۶۴۳۲

موکت ایرانی‌و خارجی
خیابان‌دانشگاه۶۶۱۰۲۴

کاغذدیواری‌موکت‌نقاشی ساختمان تلفن **۷۳۱۳۷۰**
و۷۳۳۷۴۴

۳تومان

کفپوش ـ کرکره وموکت با روزی ۳ تومان کاغذ دیواری

سانازِ

۹۲۳۹۲۰

تزئینات اطلس

سفارش انواع موکت پارکت کفپوش فرشهای موکتی انواع پرده را پذیرفته در کوتاهترین مدت و ارزانترین قیمت انجام میدهد. چهارراه فرح شمالی تلفن ۸۴۲۶۱۴

کفپوش یکپارچه
تلفن ۳۱۲۶۳۷

برای ساختمان شما

پاکتان

انجام کلیه امور نظافتی نقاشی و دکوراسیون ساختمان **۸۳۸۱۷۲** و **۸۲۴۵۸۱**

آسفالت وعایق

شمیران ـ قلهک ـ تلفن

۲۶۱۳۲۷

نقاشی ، آسفالت با تضمین **۸۹۵۷۳۲**

دفتر فنی کیوان
مهندسین ساختمان ، محاسبات فنی نقشه‌کشی تلفن **۷۹۷۸۶۹**

نصب داربست فلزی
تلفن **۲۳۶۳۱۱**

نقدواقساط

نوسازی و تعمیر ساختمان آسفالت و سیمانکاری
۵۳۲۴۷۴

قاسمی‌تولید کننده‌شن‌و ماسه آجر **۵۶۰۶۶۵**

اسفالتکاری

ارزان تلفن **۶۴۷۱۴۳**

آسفالت

قیرگونی آسفالت بام جدول زیر سازی با گریدر خیابان جاده های محدود محوطه سازی
۵۳۶۲۱۶ ـ ۶۳۸۱۴۳

خاکبرداری

فوری تلفن **۳۵۹۲۰۰**

نقاش ساختمان
قدرت فرخی
تزئینات ساختمان ـ کاغذدیواری
موکت تلفن **۷۹۰۷۱۰**

نقدواقساط

نوسازی و تعمیر ساختمان آسفالت و سیمانکاری
۵۳۲۴۷۴

کار های خاک ریزی ، خاک برداری با لودر و بولدوزر ، غلطک وگریدر انجام می‌شود تلفن **۵۴۵۳۷۶**

سمپاشی آناهیتا
۷۳۵۳۰۷

رابیتز

فروش و نصب سقفهای کاذب تلفنهای ۸۱ـ**۷۶۱۲۸۰**

شرکت ساختمانی ساتردی
تزئینات ، مقاطعه کاری و نو سازی ساختمان تلفن **۷۵۳۳۹۰**
۱ـ۲۰

قیر و گونی و آسفالت
باتضمین **۷۳۸۴۵۵**ـ ۷۳۰۱۰۸
۱ـ۲۰

سیم کشی ساختمان‌شما
تلفن **۷۶۷۱۴۱**

ایران دکور

تعمیر ساختمان، نقاشی تزئینات ساختمان فورا انجام داده میشود تلفن
۸۵۷۰۴۹

پوشش نمای‌خارجی و داخلی ساختمان های قدیمی و نوساز بارنگوروش فنی‌جدید باموادشیمیائی (سونکس)
شرکت ساختمانی سوباتان‌تلفن **۹۲۸۷۹۴**
۱ـ۳

کلیه کارهای بنائی ، تعمیرات ، تغییرات‌کلی و جزئی فوری آماده‌ایم
۶۶۲۲۴۱

نصب داربست فلزی در اسرع وقت شرکت سامکس تلفن
۶۶۶۸۷۲
۶۴۸۶۷۹ و ۳۱۴۶۷۹

دفتر ساختمانی و نقشه‌کشی
کیوان
تلفن **۷۹۷۸۶۹**

کارخانه صنعتی
آیرون کار

انجام کلیه امورفلزی ساختمان در اسرع‌وقت از ساعت ۵ تا ۸ تلفن دفتر مرکزی :
۸۴۵۱۸۲

داربست فلزی رویال استاج فروش انواع بستودواربست
۸۵۶۲۵۴

اسفالتکاری

شرکت آسیا **۹۲۱۵۵۲**

شستشوی مبل وفرش

آر.یو English service
انگلیش سرویس
خشکشوئی.موکت فرش.مبلمان.پرده وتشك اتومبیل درمحل
۸۴۳۸۴۵

دوراکلین‌سرویس‌آمریکا
تلفن های رزرو وقت **۸۴۵۶۸۳** ـ **۸۴۸۳۹۶**
۹۴۸۳۹۵

آناهیتاسرویس‌بزرگترین خشکشوئی‌مبلمان‌فرش‌موکت‌پرده
۷۳۵۳۰۷

قالیشوئی‌دی(طهمورثی)
۵۹۶۹۷

کارخانه قالیشوئی بیوك
تلفن های **۵۵۱۳۶۰** و **۹۷۷۱۱۸**

کلین‌سرویس‌مهر
اولین موسسه خشکشوئی مبلمان فرش موکت بادستگاه.
تلفن **۹۵۲۰۴۶**

قالیشوئی
سربت‌اوغلی
۵۲۳۲۰۳-۹۲۶۱۸۹

پاکتان

شستشوی فرش موکت در محل تلفن **۸۲۴۵۸۱**

شرکت ایران پالاگر
شستشوی کلیه قسمتهای ساختمان موکت، مبلمان، تشك اتومبیل در محل بامواد‌منحصر بفرد .
تلفن **۷۵۵۷۷۹** و **۷۵۷۳۶۹**

پیام کلین

پیام‌آور پاکی و نظافت خشکشوئی مبلمان ، موکت، پرده، فرش‌داخل اتومبیل در محل تلفنهای **۸۵۳۰۳۱**ـ **۸۵۳۰۳۲**

ایران نظیف

خشکشوئی مبلمان ، فرش‌وموکت باکادر ورزیده درخدمت‌بهداشت منزل و کار شما
تلفن **۸۴۴۴۰۶**
و**۸۴۵۵۶۴**

کارخانه قالیشوئی‌اطلس
تلفن **۹۰۲۵۴۶** و**۹۷۵۴۳۰**

قالیشوئی رضوان **۳۵۲۶۸۷**

پارس کلین
خشکشوئی مرغی ـ موکت ـ مبلمان کفپوش موزائیک شیشه و انومبیل **۷۵۳۶۵۶** و **۷۵۴۴۹۳**

کارخانه قالیشوئی
زمرد
۶۶۳۸۰۳

تعمیر تلویزیون

شرکت مهندسی آگوساید
تعمیر و نصب وسائل صوتی استریو ضبط وپخش‌وآمپلی‌فایر درمنزل ومحل‌کارتلفن **۸۳۹۹۳۰**
۱ـ۱۰

تعمیرگاه مجاز تلویزیون

رنگی و سیاه وسفید
تبدیل پال به سکام
فیلیپس

شاوب‌لورنس

گروندیک

R.C.A-R.T.I

نصب آنتن تمام کانال رنگی
۳۱۱۸۸۲

تعمیرگاه مجاز تلویزیون شاوب لورنس فیلیپس آر.تی.آی
۳۳۸۱۱۳

آنتن سفید و سیاه و رنگی فوری‌نصب‌میشود

تعمیرات انواع‌تلویزیون در منازل **۹۵۳۷۹۶** و **۵۲۹۶۲۳**

تعمیر انواع تلویزیون
۹۵۵۷۰۲

سرویس شاوب لورنس
آزمایش **۳۴۵۶۶۱**

تعمیرگاه مجاز تلویزیون A-B-C

تعمیر تلویزیون های شاوب‌لورنس وفیلیپس ویژه شمیرانات ونارمك و تهران‌پارس تلفن **۲۳۳۷۳۱**

تعمیروسرویس شوفاژ

شرکت تنابل

نصب‌وراه‌اندازی ـ سرویس ونگهداری شوفاژ ـ تهویه مطبوع چیلر ـ کندانسینگ‌یونیت ـ پکنج ـ یونیت برق و تابلوهای فرمان .
تلفن **۸۴۱۶۳۶**

نصب شوفاژ و تهویه مطبوع و آب رسانی شرکت مکرول
۸۲۲۷۸۸
۱ـ۳۶

نصب و سرویس شوفاژ تهویه ـ کولر وکانال **۸۹۱۷۴۸**ـ**۸۹۴۱۰۱**

تاپ دیوترم

نصب و سرویس کولر کانال کشی و شوفاژ
۷۶۸۸۲۶ و **۷۶۴۴۰۳**

نصب و تعمیر شوفاژ و کولر
۷۹۶۱۰۳

تعمیروسرویس یخچال

تعمیرگاه یخچال فریجیدر اثاث یدکی موجود **۸۴۸۷۵۶**

تعمیرات انواع یخچال تلفن **۷۳۰۰۶۷** و **۷۳۹۲۸۵**
۱ـ۱

تعمیرگاه یخچال سید حسین تعمیر هرنوع یخچال ، ماشین ـ لباسشوئی و آبگرمکن **۲۴۲۴۳۸**

تعمیرگاه یخچال

وازگن **۸۳۶۳۸۳**

تعمیروسرویس لوازم‌منزل

سازمان فنی ۱۱۰ سرویس کولر ، تعویض پوشال ، کانال‌کشی ، نصب کولر تلفن :
۷۶۰۹۹۳
۷۶۵۸۹۴

نصب و سرویس کولر
تعویض‌پوشال **۷۵۵۷۰۹**

کولر سرویس
۳۰۱۳۲۵

نصب و فروش کولر در هر نقطه تهران تلفن **۳۰۱۳۲۴**

کولر سرویس
۹۳۲۹۰۱

کولر
۷۶۴۰۳۰

سرویس و تعمیر

سرویس و تعمیر کولر **۳۱۸۷۴۰**

سرویس و تعمیر کولر **۳۱۴۷۲۵**

سرویس و نصب کولر **۹۲۱۵۵۲** ـ **۶۴۷۱۴۳**

تعمیر چیلر، سرویس و نگهداری شرکت لیتکو **۷۵۸۶۷۹**

راهنمای سرویس
اریک
درسراسرکشور
۹۶۲۰۴۵
ازساعت ۷½ صبح تا ۷½ بعدازظهر

سرویس کولر
تلفن **۷۳۰۰۶۷** و **۷۳۹۲۸۵**
۱ـ۱

لوله کشی گاز

لوله کشی گاز منازل

با تائید شرکت ملی گاز شرکت .ان. کی تکنیک
۸۵۳۹۹۴ـ **۸۴۹۷۹۲**

لوله‌کشی گاز با تائید شرکت ملی گاز شرکت
پلامینك تکنیك
تلفن **۶۴۰۷۶۶**

لوله کشی گاز با تائید شرکت ملی گاز
با نازل ترین قیمت و با بالاترین استاندارد
شرکت تاسیساتی دمیر
تلفن ۶۳۴۲۱۱

لوله‌کشی گاز باتائید شرکت‌ملی گاز آتی‌پی **۸۹۱۷۴۸** و**۸۹۴۱۰۱**

کازاما

شرکت‌بامسئولیت‌محدود لوله‌کشی گاز منازل و موسسات صنعتی تلفن:
۸۳۴۴۷۹

لوله‌کشی‌گاز خانگی ، تجارتی وصنعتی باتائید شرکت ملی‌گاز
تهران‌گاز **۵۵۱۵۷۵**
۱ـ۱

لوله‌کشی گاز منازل در اسرع وقت مهندسین مشاوراسپشیال تلفن **۶۶۶۰۷۳**
۱ـ۱۰

شرکت تنگستان **۸۳۴۸۳۴**
محاسبه تهیه نقشه ولوله‌کشی گاز طبق استاندارد و تائید شرکت ملی گاز

لوله بازکنی

لوله بازکنی فقط ۲۵ تومان
فوری یکساعته **۷۶۵۲۴۴**

لوله بازکنی ولوله‌کشی مقدم
۹۲۵۲۷۴

لوله بازکنی فوری
۹۲۹۳۲۰

لوله بازکنی ولوله‌کشی
دروازه‌دولت **۸۲۷۴۰۸**

لوله بازکنی یکساعته
۹۲۴۳۸۰

لوله بازکنی روزولت
۳۶۰۴۳۹

لوله‌بازکنی فوری سعدی **۳۵۵۴۷۳**

لوله بازکنی ولوله‌کشی سعید
۹۳۶۸۹۵

تخلیه چاه

تخلیه چاه

تعمیرچاه‌و تولبازکنی فوری‌هما
۵۴۶۴۱۶

تخلیه چاه
مترمکعب ۲۰ تومان
۵۲۱۶۷۶
۶۴۳۰۲۷

تخلیه چاه و فاضلاب ـ ارزان ـ بلوری
تخلیه توالت
تلفن : ۵۵۰۰۵۶
خیرو نیرو

آگهیهای متفرقه

تعویض رویه مبل‌وتعمیر مبلمان‌منزل **۹۲۴۹۹۰**

تولید کنندگان محترم
معرفی و بازاریابی و پخش انواع‌کالای خودرا بامابسپارید
۶۶۰۷۷۹

جادر پیکنیک ودریا
بیتوته
محصول موسسه تولیدی
کارچر
مرکز پخش ـ تهران ـ میدان فردوسی اول خیابان ایرانشهر تلفن **۸۲۰۳۵۲**

گمشده

اطلاعیه

به اطلاع میرساند یك برگ چك به شماره **۲۸۰۹۴۵** بانك سپه شعبه کاخ شمالی‌مفقود شده و از درجه اعتبار ساقط است تلفن
۸۹۴۱۵۵

دسته چک اینجانب حاجی‌قاسم چوپانی جاری ۱۲ بانک پارس شعبه نازی آباد از شماره ۵۶۷۷۵۴ الی ۵۶۷۷۷۵ در تاریخ ۳۵ر۳ر۳۰ مفقود گردیده از درجه اعتبار ساقط میباشد. چکهای مزبور سفید و بدون امضاء بوده است.

پروانه حمل اسلحه به شماره ۱۵۱۳ مورخه ۴۵ر۱۱ر۷ بنام علی اکبر محمدی که در تاریخ ۳۵ر۳ر۲۳ مفقود گردیده‌تقاضا میشود به‌آدرس‌خیابان قزوین خیابان خیریه پلاك ۳۰ منزل محمدی تلفن ۵۴۶۶۴۶ یا تلفن ۵۲۱۳۳۶ مسافربری‌عدل ساوه اطلاع‌و مژدگانی خودرادریافت نمایند.

آگهی فقدان سندمالکیت
۳جلد سند مالکیت بنام حسین سیدن و فاطمه اژدر در تاریخ ۳۵ر۳ر۳۱ در ساعت ۱۱ صبح در خیابان گرگان تا آخر کریمخان زند و گذرنامه‌مفقود شده از یابنده خواهشمندیبه تلفن ۷۵۰۱۴۷دفترخانه آختری خیابان گرگان اطلاع‌و مژدگانی دریافت دارند

قابل توجه وزارتخانه‌ها و موسسات ونیروهای مسلح شاهنشاهی ایران

دراین زمان‌که مصادف بابرگزاری نمایشگاه های عکس مربوط به پیشرفت های پنجاه‌سال شاهنشاهی پهلوی است، موسسه عکس و تبلیغات افتخار دارد با ابتکار جالب درموردتهیه فرامین‌های ملوکانه مشابه اصل بطریقه اسلاید و ترانسپراس های مختلف و عکس های رنگی و ساده با ابعاد مختلف و قیمت مناسب، برای بازدید از نمونه ها در هر موقع روزآماده‌است.
تلفن : ۹۳۹۷۲۵

آگهی دعوت

بدینوسیله از صاحبان سهام شرکت سهامی خاص الویك پلاستیکس اندکمیکالز دعوت می شود که در جلسه مجمع عمومی عادی که در تاریخ شنبه ۱۹ تیر ماه ۲۵۳۵ ساعت ۵ بعداز ظهر در محل شرکت واقع در خیابان شاه ـ ساختمان آلومینیوم طبقه ۱۲ تشکیل میشود حضور بهمرسانند.

دستورجلسه

۱ـ طرح و تصویب ترازنامه و حساب سودو زیان عملکرد سال ۱۳۵۴ .
۲ـ انتخاب بازرسان اصلی‌وعلی‌البدل‌شرکت

شرکت‌الویک پلاستیکس اندکمیکالز

برای خرید خانه وویلا در کرج
وحومه بامشاورین مامشورت نمائید
دفتر امید
کرج ـ خیابان پهلوی جنب بهداری ساختمان امید
دفتر امید تلفن **۳۸۰۰**

قابل توجه شرکتها موسسات‌وادارات

جهت تکمیل سرویسهای خود از سری جدید مینی بوسهای۲۱نفره مرسدس بنز باکولر و بدون کولر تحویل فوری ـ خریداری فرمائید.

نقدواقساط

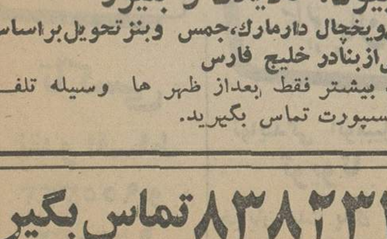

اخوان گلپایگانی

نشانی : انتهای خیابان شاهپور بعداز چهار راه مختاری پارکینك اتو توکل تلفنهای :
۵۲۱۷۸۹-۵۲۰۴۷۱

اتومبیلهای کرایسلر ، پلیموت ، اولدزمبیل ، پونتیاك ، شورلت، بیوك، کادیلاك و بلیزر
به‌اضافه کامیونهای باری‌ویخچال دارمارك،جمس وبنزتحویل‌براساس سی‌انداف بنادر اروپا یا یکی‌ازبنادر خلیج فارس
لطفا برای کسب اطلاعات بیشتر فقط بعداز ظهر ها وسیله تلفن ۸۵۶۳۲۳ با شرکت نادراکسپورت تماس بگیرید.

پژو-ال-۷۶

صفرکیلومتر تحویل آلمان موجود **۶۴۵۹۵۷**

ایزولاسیون بام

سریع ـ بادوام ـ بدون خرابی
شرکت تک‌کو **۲۷۰۲۸۸**

شن وماسه‌شسته موجوداست

آدرس خیابان روزولت خیابان دیبا نبش امیراتابک ساختمان‌محمدپور طبقه‌پنجم سازمان‌هوشفرتلفن۸۲۹۸۲۲

رستوران‌سرسرا

بزم خانوادگی با بهترین نوازنده و خواننده وغذای ایرانی و فرنگی باشرکت:
حسین موفق ،مهران ، قدمی ،لیلا، امیری وگروه بندری گل سرخ
باضافه برنامه های جالب‌وسرگرم کننده دیگر . میدان کندی اول‌تاج

سرسرا

تلفن رزرو **۹۲۲۶۱۸**

در های آیشسفلد آلمان

باو بدون چهارچوب با قفل و لولا و رنك بعداز اتمام کاغذ دیواری یا رنك اطاق‌ها آماده نصب می‌باشد .
طالبین برای خرید یاسفارش به‌تلفن دفتر ۵۲۰۶۵۱ و ۵۲۶۳۳۷ و برای بازدیدنمایشگاه از ساعت ۴ تا ۶ بعدازظهر خیابان پهلوی خیابان ظفرپلاك۳۵۰ (جنب‌جوجه‌کبابی حاتم). صندوق پستی تجریش ۳۷۶ر۳۳

تعقیب آگهی دعوت مجمع عمومی عادی شرکت تعاونی مرغداران تهران

بدینوسیله دستورجلسه آگهی مورخ۳۱ر۳ر۳۵ بشرح زیر اصلاح میشود .

دستور جلسه :

۱ـ استماع گزارش هیئت‌مدیره‌و بازرسان
۲ـ تصویب ترازنامه و سود وزیان شرکت
۳ـ انتخاب هیئت‌مدیره و بازرسان
۴ـ تعیین خط‌مشی شرکت

شرکت تعاونی مرغداران تهران

ترجمه

مطالب الکترونیك ، فنی ، تجارتی، کاتالوك و کتاب خیابان شاه ـ ساختمان آلمینیوم ـ طبقه ۱۲ـ دیلماج تلفن : ۶۴۵۷۶۴

فروشگاه منصور گلشن: **۷۶۲۵۲۷-۷۵۴۲۹۲**

داربست پیش ساخته PAL

(بدون بست و اتصالات)

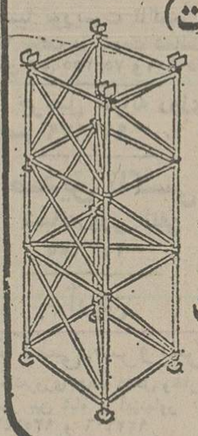

ساخت
ENTREPOSE
برای انواع کارهای بتن ریزی ونما
جهت فروش آماده است
تلفن ۲۶ ـ ۶۵۹۰۲۲
داخلی ۲۹

تخلیه چاه فاضلاب

تخلیه چاه فاضلاب و توالت و سپتك‌تانك و فوسپتیك و حفر چاه با دستگاه موتوری شرکت ایران شوشتر **۸۲۹۵۵۶**ـ **۸۳۰۷۲۲**

اطلاعیه برای دعوت از هنرمندان وقویترین گروههای موزیک به‌جشن وعروسی فقط بادفتر مشترك خوانندگان تلفن ۸۳۸۲۳۴ تماس بگیرید

نیازمندیهای اطلاعات

برای درج آگهی در این صفحه باتلفنهای ۳۱۱۰۸۷-۳۱۱۰۸۶-۳۱۱۰۸۵-۳۱۱۲۱۵

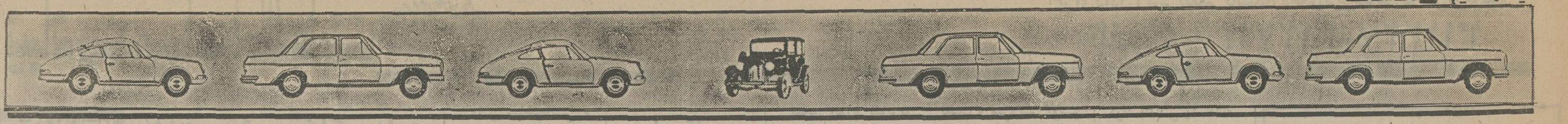

GMC
ایران جمس
نماینده رسمی جنرال موتورز امریکا انواع اتومبیل پونتیاک کاتالینا و فایربرد ـ کامیون های کمپرسی و وانت جمس خیابان تخت جمشید شماره تلفن‌های ۷۶۴۲۵۸ ـ ۷۶۰۷۵۳ ـ ۷۵۲۳۸۹

ایران ردفر
انواع ـ سواری ـ وانت و کامیون
تویوتا
خیابان تخت‌طاوس نبش امیراتابک ساختمان ۱۱۰ طبقه اول، تلفنهای ۸۳۵۶۰۰ ـ ۸۳۷۳۰۰

اتوبهداد
کامارو ۷۵ دنده‌ای باکولر
کامارو التی ۷۶
کامارو ۶ سیلندر اتوماتیک ۷۶ متالیک
بلیزرشایان آبی و سفید ۷۶
بلیزرشایان سبز ۷۶
بنز ۲۸۰ اس رنگ‌صدری ۷۶
بنز ۲۸۰ اس‌نقره‌ای و کرم ۷۵
بنز ۲۸۰ سرمه‌ای ـ خردلی ۷۳
بنز ۳۵۰ اس‌ال سی‌سی و نقره‌ای ۷۳
بنز ۴۵۰ ۷۳
بنز ۲۳۰ ۷۶
بنز ۲۰۰ ۷۶
ب.ام.و ۵۲۵ سبز ۷۶
ب.ام.و ۵۲۵ قهوه‌ای ۷۵
ب.ام.و ۲۰۰۰ فول اتوماتیک ۷۳
شورولت ایمپالا شرابی ۷۶
بیوک سنچوری کاستم ۷۶
کادیلاک شرابی ۷۵
ایران نوین غربی اول جمشید آبادشمالی مقابل پادگان جمشید آباد ۹۲۹۳۸۹ ـ ۹۳۹۳۹۸

مرسدس بنز
بنز مدل رنگ
۲۳۰ر۴ ۷۵ سرمه‌ای
رنجرور ۷۶ یشمی
بی‌ام‌و ۳۲۰ ۷۶ همرنگ
پژو جی‌ال ۷۶ همه رنگ
بنز ۲۳۰ ۷۵ قناری
بنز ۲۸۰ ۷۴ نقره‌ای
بنز ۲۲۰ ۷۱
رنجرور ۷۶ نخودی
فیات ۱۲۴ اسپرت ۷۵
ب.ام.و ۲۰۰۲ ۷۳
شورولت نوا ۷۵
تریمف ۷۲
مینی‌ماینر ۷۶
خیابان قدیم شمیران سه‌راه ضرابخانه‌نمایشگاه مرسدس‌بنز ـ خسرو عمیدتلفن‌های ۲۳۱۰۶۳ ـ ۲۳۹۰۰۵

هوشنگ
مرسدس بنز ۷۴ طلائی متالیک
بنز ۷۵ قرمز و سفید ـ لیموئی
بنز ۷۳ـ۷۴ طلائی‌ـ آبی درباری
بنز ۷۴ لیموئی ـ سرمه‌ای ـ سفید
بنز ۷۴ نقره‌ای ـ مسی متالیک
تویوتاکارنیا ۷۵ باکولر قهوه‌ای متالیک
شورولت بلیزرفول ۶ـ۷۵ بهی رنگ
جاگوار ۷۳ خردلی
بنز ۳۵۰ اس‌ال‌سی ۷۳
بنز ۳۵۰ اس ال ۷۳
مقابل‌حسینیه ارشاد ۲۳۹۱۹۲ ـ ۲۳۲۷۵۴

کامیاب
بنز ۲۳۰ ۷۴
بنز ۳۰ ۷۲ باکولر
پژو ۵۰۴ ۷۰
ب.ام.و ۲۰۰۲ ۷۰
فولکس ۴۱۲ ای ۷۳
پونتیاک فایبرد ۶۸
جوانان ۵۳
کامیون‌بنز ۲۶ × ۲۴ اطاق‌باری ۷۵
میدان کندی ـ خیابان نصرت غربی نرسیده‌به‌خیابان بهبودی نبش ۱۶ متری ۹۳۶۶۱۶

پرنس
تاکسی
نقدو اقساط
۹۵۵۳۳۳ و ۹۵۱۰۳۳

رکورد
بنز ۲۸۰ اس ۷۳ مسی متالیک
بنز ۴ـ۲۳۰ ۷۶ بژ دانشجوئی
بنز ۴ـ۲۳۰ ۷۶ سفیدبدون‌گمرک
بنز ۴ـ۲۳۰ ۷۵ سبز کاهوئی
بنز ۲۲۰ ۷۳ کرم ـ بژ
پژو ۵۰۴ جی‌ال ۷۶ نقره‌ای بدون گمرک
پژو ۵۰۴ جی‌ال ۷۶ گوجه‌ای
پژو ۵۰۴ ۷۵ سفید کولردار
پژو ۵۰۴ ۷۵ سبز متالیک
پژو ال ۷۶ همه رنگ
ب.ام.و ۲۰۰۲ ۷۴ شکلاتی متالیک
ب.ام.و ۲۰۰۲ ۷۴ نقره‌ای‌متالیک
ب.ام.و ۲۰۰۲ ۷۲ لیموئی
ب.ام.و ۲۸۰۰ کوپه ۷۰ نقره‌ای متالیک
فولکس شیراکو ۷۶ پوست موزی
فولکس واگن‌کلف ۷۶ قرمز
پونتیاک‌فورمولا ۷۶ سبزمتالیک
فیات ۱۲۸ ـ ۱۳۰۰ ـ ۷۶ کوپه
لانچیابتا ۷۶ کوپه
نمایشگاه رکورد فرح شمالی نبش آپادانا تلفن ۲ـ۸۵۵۵۴۱

میزانی
بنز
تریومف ۷۳
پونتیاک ۷۳ فول
شورولت کامارو ۷۶
ب.ام.و ۳۲۰ ۷۶
ولو ترانزیت ۷۶
پژو ۵۰۴ جی‌ال ۷۴
پونتیاک فایبر فول ۷۴
الدوزمبیل فول ۷۵
خیابان شاهچهارراه پیروز تلفن ۹۲۱۵۲۶ ـ ۹۲۸۲۴۲

شریف
بنز
۴۵۰ اس‌ال‌سی ۷۵
۲۸۰ اس دانشجوئی ۷۵
۲۸۰ اس ۷۳
۲۳۰ر۴ دانشجوئی ۷۶
۲۰۰ ۷۶
۲۲۰ ۷۲
۲۲۰ ۷۳
۲۰۰ ۷۳ و ۷۴
ب‌ام‌و
۳۲۰ دره رنگ
۵۲۰ ۷۳و۷۴
۲۰۰۲ ۷۵
کادیلاک
فیلت‌وود ۷۵
الکترا ۷۵ مشکی
سویل ۷۶
بیوک
رگال ۷۵
رگال ۷۶
سنچوری ۷۶ فول
سنچوری ۷۵ فول
آپولو ۷۵ رنگ‌مختلف
لسابر ۷۵ فول رنگ مختلف
اسکای لارک ۷۶ فول
ریویرا ۷۵ فول رنگ‌مختلف
شورولت
ایمپالا فول ۷۵ رنگ مختلف
ایمپالا فول ۷۶ رنگ مختلف
کامارو ۷۶ دانشجوئی
کامارو ۷۵ فول
نوا ۷۵ اتوماتیک
مونت‌کارلو ۷۴ دو رنگ
ترانس‌ام ۷۶ فول دانشجوئی
پونتیاک فایربرد ۷۵ دنده‌ای
جگوار ۷۵ و ۷۴
دوج دارت ۷۵
پژو ۵۰۴ جی‌ال ۷۶
پژو ۵۰۴ ال تحویل در آلمان رنگ مختلف
ب‌ام‌و ۵۱۸ تحویل در آلمان
اپل آسکونا ۷۳
نمایشگاه اتومبیل شریف خیابان پهلوی اول پارک ساعی تلفن های ۶۲۵۶۳۵ و ۶۲۱۲۰۲ و ۶۲۲۷۴۴

چاپار
ب.ام.و ۳۲۰ ۷۶
پژو ۵۰۴ ۷۶
پژو ۳۰۴ ۷۴
تویوتا سیلیکا صفر کیلو متربا کولر ۷۵
شورولت ایمپالا ۷۳
اپل رکورد ۲۰۰۰ ۷۶
کاروان انگلیسی کامل
۲۳۰ اطاق جدید ۷۶
۲۳۰ اطاق قدیم ۷۶
۲۳۰ نمره نشده ۷۴
۲۰۰۲ ۷۲
موستانگ ۷۱
خوش شمالی چهارراه پرچم اتومبیل چاپار ۹۳۵۰۲۰ ـ ۹۳۵۰۹۹

همایونیان
نمایندگی اتومبیل‌های
تویوتا
خیابان ملت پلاک ۱۱۴
تلفن ۳۱۳ ۲۰۴

بهکام
ب.ام.و ۲۰۰۲ ۷۴
ب.ام.و ۲۰۰۲ ۷۳
ب.ام.و ۲۰۰۲ ۷۲
ب.ام.و ۲۰۰۲ ۷۱
پژو ۵۰۴ جی‌ال ۷۶
پژو ۵۰۴ ال ۷۶
پژو ۵۰۴ جی‌ال ۷۴
پژو ۵۰۴ جی‌ال ۷۲ و ۷۳
موستانگ ۷۲
بنز ۲۳۰ ۷۶
۲۳۰ ۷۵
۲۳۰ ۷۴
۲۲۰ ۷۱
بنز ۲۳۰ ۷۳
بنز ۲۲۰ ۷۲
شورولت ایمپالا ۷۳
شورولت کامارو ۶۹ کورکی
پیکان دولوکس ۵۰ الی ۵۴
پیکان جوانان ۵۴
ژیان ۵۱ ـ ۵۲ـ۵۳
هیلمن همه رنگ
پیکان کار
خیابان بهبودی نرسیده به تاج ۹۷۶۷۴۰ ـ ۹۷۰۸۸۹

دیپلمات
بنز مدل رنگ
۲۸۰اس ـ ۷۵ ـ آبی
اس.ال.سی ـ ۷۵ ـ سبز
۲۳۰ر۴ ـ ۷۶ ـ قرمز
۲۳۰ر۴ ـ ۷۶ـ آبی‌ـ زرد
۲۳۰ر۴ ـ ۷۶ ـ کاهوئی
۲۸۰ اس ـ ۷۴ـ لیموئی
۲۸۰ اس ـ ۷۳ آبی
۲۸۰ اس ـ ۷۴ـ نقره‌ای
۲۳۰ر۴ ـ ۷۴ـ قرمز
۲۳۰ر۴ ـ ۷۶ـ آبی
۲۳۰ر۴ ـ ۷۴ـ قرمز
۲۸۰ ـ ۷۴ـ مسی
بنز ۲۸۰ اس ۷۵
بی.ام.و
۳۲۰ ۷۶ شرابی
۵۲۰ ۷۳ قرمز
۵۲۰ ۷۴ آبی
۳۲۰ ۷۶ آبی
۲۰۰۲ ۷۲ نارنجی
بیوک
لمیتد ـ ۷۵ـ مسی
سنچوری ـ ۷۶ـ آلبالوئی
سنچوری ـ ۷۳ ـ طلائی
سنچوری ـ ۷۶ ـ نقره‌ای
سنچوری ـ ۷۶ ـ سرمه‌ای
شورولت
نوا ـ ۷۶ ـ زرشکی
کامارو ـ ۷۵ ـ طلائی
مونت‌کارلو ـ ۷۴ ـ سبز
نوا ـ ۷۶ ـ شرابی
مونت کارلو ـ ۷۵ ـ قهوه‌ای
نوا ـ ۷۶ ـ شرابی
پونتیاک
کرامپری ـ ۷۵ ـ سفید
فایربرد ـ ۷۳ ـ سفید
جاگوار ـ ۷۵ ـ سفید
رنجرور ۷۵ و ۷۶ خردلی‌وبژ
پژو ۵۰۴ ال ۷۶
بیوک سنچوری ۷۵
بنز ۲۰۰ ۷۴ و ۷۵
بنز ۲۳۰ ۷۵و ۷۶
مزدا ۷۶
دوج‌دارت ۷۳و ۷۴
خرید امتیاز دانشجوئی و خریدار امتیاز دیپلمات.
جاده قدیم شمیران (کورش کبیر) سه‌راه زندان شماره‌تلفن های ۸۵۲۱۲۷ و ۸۴۲۳۸۶

زمرد
بنز ۲۳۰. ۱۷۶ اطاق‌جدید همرنگ
بنز ۲۸۰ ۷۶ همرنگ
بنز ۴۵۰ ۷۴ نقره‌ای
بنز ۳۵۰ اس‌ال‌سی ۷۳ قرمزو آبی درباری
بیوک سنچوری ۷۶ الوان
بیوک اسکای‌لارک ۷۶ الوان
بیوک اسکای‌پایک ۷۶ الوان
بی.ام.و ۳۲۰ ۷۶ همرنگ
بی.ام.و ۳۰۰۰ ۷۵ طلائی صفر کیلو متر
کامارو ۷۵ کرم
لانچیا ۷۶ قرمز
برادلی ۷۶ شرابی فایبرگلاس
شورولت‌مونزا ۷۵ آبی‌درباری
پژو جی‌ال ۷۵ سفید
فیات ۱۲۴ کوپه ۷۴ سرمه‌ای
فیات ۱۲۴ ۷۳ سبز
بنز ۲۸۰ ۷۴ نقره‌ای
بنز ۲۸۰ ۷۴ کرم
شورلت ایمپالا ۷۲ فول کولردار
بلیزر ۷۶ فول متالیکسربی
نشانی : خیابان‌کورش کبیر پشت حسینیه ارشاد خیابان زمردتلفن ۲۳۰۸۲۶ ـ ۲۳۹۶۵۲ ـ ۲۳۰۹۳۵ ـ ۲۳۴۸۴۰

ایرج
ب.ام.و ۵۲۰ ۷۵ کاهوئی
ب.ام.و ۳۲۰ ۷۶ قهوه‌ای‌و قرمز
ب.ام.و ۲۰۰۲ ۷۳
کامارو ۷۱
کاپری ۷۶
مونت‌کارلو ۷۶
بیوک سنچوری ۷۶
شورولت ایمپالا کاستم ۷۵
بنز ۲۸۰ ۷۵ فول
پژو ۱۰۴ سبز ۷۶
کامارو ۷۶ هشت سیلندر فول
کامارو ۷۶ شش سیلندر فول
پژو جی ال ۷۶
جاگوار مدل ۷۶ سفید شش سیلندر
شاهرضا : پمپ دیانا اول وصال شیرازی تلفن ۶۴۹۸۰۰ ـ ۶۶۹۳۳۳

سهیل
بنز ۲۲۰ ۷۲
۲۸۰ اس ۷۵
۲۸۰ اس ۷۱
۲۳۰ـ۴ ۷۴
۲۰۰ ۷۴
۲۰۰ ۷۶
ب.ام.و ۲۰۰۲ ۷۴
ب.ام.و ۳۲۰ ۷۳
ب.ام.و ۱۶۰۲ ۷۵
فیات ۱۲۸ ۷۵
فیات ۱۲۸ کوپه ۷۳
فیات ۱۲۴ ۷۰
شورولت بلیزر ۷۶
شورولت ۷۳
موستانگ ۴ سیلندر ۷۴
تویوتا کرولا ۷۶
پونتیاک دو مر ۷۶
شاه مابین جمشید آباد و پیروز ۹۳۶۵۶۴ ـ ۹۳۱۳۰۳

احتشامی
مینی‌وان ۷۶ نخودی
مینی‌ماینر ۷۵ سفید ـ قرمزحنائی صفر کیلو متر
مینی ماینر ۷۶ نخودی
مینی‌ماینر ۶۹ سفید
مینی‌جی‌تی ۷۴ نارنجی
امجی‌بی‌جی‌تی ۷۴ نخودی
کلابمن جی‌تی ۷۳ سرمه‌ای
مینی‌ماینر ۷۶ سرمه‌ای
امجی‌بی‌جی‌تی ۶۵ سفید
مینی‌ماینر ۷۳ سفید
مینی ماینر ۷۴ سرمه‌ای
مینی ماینر ۶۹ نارنجی
اول‌خیابان‌قدیم شمیران‌نمایشگاه احتشامی تلفن ۷۶۳۴۳۹

نقیبی
بی.ام.و مدل رنگ
۳۲۰ ۷۶ زردقناری
۳۲۰ ۷۶ کاهوئی
۳۲۰ ۷۶ ابی
۳۲۰ ۷۶ شرابی
شورولت
مونت‌کارلو ۷۶ نقره‌ای
مالی‌بو ۷۵ نفتی
بنز
۲۸۰ اس ۷۳ کاهوئی
۲۰۰ ۷۶ زردپسته‌ای
فوردموستانگ ـ ۷۶ ـ طلائی
بیوک‌اسکای‌لارک ـ ۷۵ ـ تریاکی
فیات ۱۲۸ اس‌ـال ۷۳ خردلی
اپل جی‌ـ تی ۷۲ طلائی
حافظ شمالی بین‌شاهرضا وتخت‌جمشید مقابل‌دانشکده پلی‌تکنیک تلفن‌های ۸۳۹۹۱۰ و ۸۳۱۷۳۷

براودی
آپو ۷۶ شرابی
مزدا ۸۰۸ ۷۶ قرمز
دوج دارت ۷۶ آبی‌متالیک
بیوکریویرا ۷۵ قهوه‌ای‌متالیک
دوجدارت ۷۴ ابی
بنز ۲۳۰ ۷۴ لیموئی
کامارو ۷۳ آجری
بنز ۲۰۰ ۷۶ کاهوئی
کامارو ۶سیلندر ۷۵ کرم‌سقف‌کرم
کامارو ۸سیلندر ۷۵ آبی‌متالیک
بنز ۲۲۰ ۷۳ آبی
فیات ۷۲ خردلی
بلیزر فول همرنگ
رنجرور ۷۶ سبز
عباس‌آبادمابین چهارراه‌منصور ومیترا جنب سوپر شیلان نمایشگاه براودی‌تلفن ۸۵۰۸۰۷ و ۸۴۶۸۸۷

ششم بهمن
مینی بوس ۱۶ و ۲۱ نفره اتوبوس
نقد و اقساط
سیمتری‌چهارراه‌لشکر ۶۴۱۶۱۴

اتوسپاس
بام‌و ۳۲۰ ۷۶ سبز
بام‌و ۳۲۰ ۷۶ نقره‌ای متالیک
بام‌و ۳۲۰ ۷۶ آبی نفتی
بام‌و ۲۰۰۲ ۷۳ زرد قناری
بام‌و ۲۰۰۲ ۷۳ زرشکی
پژو ۳۰۴ ۷۳ زرد خردلی
بنز ۲۰۰ ۷۳ سبز کاهوئی
فیات ۱۲۸ ۷۳ قرمز
آریا ۲۵۰۰ اتوماتیک ۵۰ سفید
نماینده فروش اتومبیل های سیتروئن‌ژیان شورولت ایران بطور نقدو اقساط رودکی مقابل بانک بازرگانی تلفن ۹۵۰۹۸۹ رضا حاجی زاده

اتومبیل دلخواه شما در نمایشگاههای اتومبیل

بطحائی
بطحائی
بنز ۲۳۰ قهوه‌ای و کاهوئی ۷۶
بنز ۲۳۰ لیموئی ۷۵
ب.ام.و لیموئی ۷۴
ب.ام.و فیروزه‌ای متالیک ۷۴
ب.ام.و رادیو پخش پشت سری ۷۲
ب.ام.و کاهوئی بیمه بدنه ۷۵
ب.ام.و نقره‌ای متالیک ۷۳
فولکس ۱۳۰۲ فیروزه‌ای متالیک ۷۳
نولکس ۶۰
فولکس ۱۶۰۰ ۶۷
مونت کارلو نقره‌ای متالیک ۷۶ فول
ولوو سبز متالیک بدون‌گمرک ۷۶
مکوان آبی فیروزه‌ای ۷۳
فیات ۱۳۱ ۷۶
پژو ۴۰۴ سفید ۷۲
تویوتا کارینا سبز سیر ۷۵
باقیمت هـای بسیار مناسب خیابان شاه نبش چهار راه باستان ۹۲۷۹۵۶ ـ ۹۲۳۶۸۲

برجندی
نماینده ماشینهای
داتسون
نقد و اقساط
با بهره بانکی ـ انواع پیکانو ماشینهای‌خارجی موجود است
خیابان جیحون مابین هاشمی‌و سیه‌تیر ۹۵۰۸۷۵ ـ ۹۵۰۸۷۹

کالسکه طلائی
بنز ۴ـ۲۳۰ کاهوئی ۷۵
بنز ۴ـ۲۳۰ ابی ۷۴
بی‌ام‌و ۳۲۰ کاهوئی ۷۶
بی‌ام‌و ۳ـ۳۰۰۰ آلبالوئی ۷۴
مولکس ۱۳۰۳ شیری ۷۵
پژو ۳۰۴ سفید ۷۳
ولوو ۱۴۲ شیری ۷۳
فیات ۸۵۰ یشمی ۷۰
لندرور شاسی‌بلند ۷۱
فیات ۱۳۲ ۷۶ طلائی
فیات ۸۵۰ ۷۰ یشمی
ب.ام.و ۳۱۶ ۷۶ کاهوئی
ب.ام.و اس ۳۰۰۰ ۷۴ قرمز
بنز ۲۳۰ـ۴ ۷۵ کاهوئی
۲۳۰ ۷۴ زرد
۴ـ۲۳۰ ۷۴ آبی
بنز ۲۲۰ ۷۳
پژو ۵۰۴ جی‌ال ۷۶ متالیک یشمی
کامارو ۶ سیلندر ۷۵ مسی
پونتیاک فایبرد ۶ سیلندر ۷۵ سفید اتوماتیک
امیرآباد شمالی بالاتر از چهارراه آریامهر نمایشگاه کالسکه طلائی تلفن ۹۳۹۵۹۶ ـ ۹۳۲۱۲۲

ماشین بنز
فیات ۱۳۲ متالیک ۷۶
فیات ۱۳۱ ۷۶
ب.ام.و ۳۲۰ ۷۶
فورد تانوس ۷۶
شورولت بلیزر فول ۷۶
بنز ۲۸۰ اس ۷۳
خیابان فرح شمالی ـ تلفن های ۸۴۳۶۶۴ ـ ۸۴۱۸۳۳

شرکت میلارد
(سهامی خاص)
نماینده انحصاری کامیون های
کمپرسی و باری
اشتایر
خیابان‌کورش کبیرمقابل ستاد بزرگ‌شماره ۱۱۱۸ تلفن های ۸۴۸۷۵۱ ـ ۸۴۱۰۵۸ ـ ۸۴۵۰۹۷

بورس اتومبیل تهران
بورس اتومبیل تهران
شورولت ایمپالا ۷۶ آبی
شورولت نوا ۷۶ قهوه‌ای
شورولت شوت ۷۶ کرم
شورولت کاپریس ۷۶ زرشکی فول
شورولت کاپریس ۷۵ طلائی
بیوکسنچوری ۷۶ آبی ـ زرشکی ۲در و چهار در
بیوک سنچوری ۷۶ سربی
ترانس‌ام ۷۶ زرد
دوج کرونت ۷۶ قهوه‌ای
کامارو ۷۶ در ۴ رنگ
پیسر ۷۶،۲ رنگ
پونتیاک آستر ۷۵ نارنجی
بنز ۲۳۰ر۴ ۷۴ سفید
فیات، کوپه ۷۲ سبز
وارد کننده انواع اتومبیل های آخرین سیستم امریکائی شرکت بورس اتومبیل تهران خیابان ویلای شمالی شماره ۱۶۸ تلفن های ۸۹۴۵۷۸ و ۸۹۴۵۷۹

عدالت
پژو ۵۰۴ جی‌ال ۷۶
اپل ۱۹۰۰ ۶۸
آریا ۴۹
فوردموستانگ ۷۳
بنز ۲۰۰ ۷۲
خیابان‌سلسبیل‌چهارراه بوستان سعدی‌جنب‌بانک‌پارس ۹۵۵۶۶۱

پارس بنز
بنز ۴ـ۲۳۰ ۷۶
بنز ۴ـ۲۳۰ ۷۵
بنز ۴ـ۲۳۰ ۷۴
بنز ۲۲۰۰ ۷۳
بنز ۲۲۰۰ ۷۲
بنز ۲۰۰ ۷۲
پژو جی‌ال ۷۴
پژو جی‌ال استیشن ۷۴
شاه مقابل سینما نیاگارا تلفنهای ۶۴۳۰۴۰ و ۶۴۲۵۱۹

نمایشگاه
اتومبیل لکوموتیو
رنجرور ۷۶ فول سبز، بژ، خردلی، قرمز
بنز ۲۸۰ ۷۶ اطاق جدید نخودی
بنز ۲۳۰ ۷۶ اطاق جدید بدون گمرک سفید ، قرمز، سبز
بنز ۲۲۰ ۷۵ شیری
بنز۲۸۰اس ۷۴ آبی‌متالیک فول
بنز ۲۸۰ اس ۷۳ فرمان هیدرولیک اتوماتیک
بنز ۲۳۰ ۷۳ سبز روشن
بنز ۲۸۰ اس ۷۱ سفید
بنز ۲۲۰ ۷۳ سبز کاهوئی
بنز ۲۲۰ ۷۱ سفید
بنز ۲۳۰ ۷۱ سبزکاهوئی
پژو ۷۶ همه رنگ
پژو جی‌ال ۷۳ سبزمتالیک
پژو جی‌ال ۷۳ سفید
بی‌ام‌و ۳۲۰ نقره‌ای شیشه رنگی و نارنجی رینگ بهن
بی‌ام‌و ۷۴ لیموئی
فیات ۱۹ ایکس ۷۴ سبزحنائی بدون گمرک
فیات ۱۲۴ـ ۱۸۰۰ ۷۳ اسپرت مغز پسته‌ای شیشه رنگی
فیات ۱۲۴ـ ۱۸۰۰ ۷۳ سرمه‌ای و سفید
شورلت کاپریس ۷۴ فول آبی متالیک
شورلت ایران ۲۰۰۰ ۵۴ سبز متالیک بابدهی
جگوار ۷۲ قهوه‌ای
جگوار ۷۲ اتوماتیک سبز کاهوئی
گران‌پریکس ۷۵ صفر کیلو متر فول دودی
بدفورد کمپینگ ۷۱ آبی دارای آشپزخانه دستشوئی ودستگاه تهویه بسیار تمیز
خیابان پهلوی ابتدای تخت طاوس پلاک ۳۸۵ تلفن های ۶۲۶۲۳۰ ـ ۶۲۹۳۳۷ ـ ۶۲۵۸۵۲

پیمان
فروش همه نوع مینی‌بوس ـ اتوبوس ـ کامیون ـ وانت خیابان‌ری ـ روبروی‌بیمارستان بازرگان فرشگاه اتومبیل‌پیمان تلفن ۳۵۴۶۷۲

تکرو
نمایندگی اتومبیل های
تویوتا
ضرابیان تخت طاوس بین شاه عباس‌وجم ۸۳۲۳۴۹ ـ ۸۳۲۴۵۶

تهران
تاکسی
نقدو اقساط
آذربایجان بین چهار راه‌خوش و سلسبیل ۹۲۱۷۱۱

فروش اتومبیل
ب ام و
اتومبیل ب‌ام‌و ۳۰۰۰ اس ۷۲ سرمه‌ای‌و تودوزی چرم طبیعی سفیدو حلقه لاستیک و رینگ مخصوص‌فرمان هیدرولیک‌کولر رادیو پخش بفروش میرسداز ساعت۱۶تا۱۸ باتلفن ۶۸۵۶۲۵ تماس بگیرید.

ب ام و ۵۱۸نو شیشه رنگی بالوازم اضافی ۶۵۶۵۰۴

اتومبیل بی ام و
۲۰۰۰مدل ۶۷ شیری رنگ‌خیلی تمیز ۲۴ هزار تومان فروشی تلفن ۲۸۵۶۸۵

اتومبیل امـجی‌ـبی ـجی ـتی مدل ۱۹۷۲ تلفن ـ ۸۴۹۳۸۴ از ساعت یک ببعد
آ ـ ۵۷۳۹ ۱ـ۲

ب ام و ۵۱۸ مدل ۷۶ و فیات ۱۳۲ جی ال اف مدل ۷۶ و فورد تانوس ۱۶۰۰ ال مدل ۷۶ وپژو ال مدل ۷۶ باتجهیزات اضافی و مزایای جدید فروشی تلفن ۶۴۹۹۱۱

ب‌ام‌و ۲۰۰۲ مدل ۷۱ رنگ یشمی‌متالیک‌گمرک شده نمره نشده بسیار تمیز قیمت ۴۴ تومان۸ صبح تا ۴ بعدازظهر تلفن ۹۶۱۰۸۳

پیکان‌جوانان ۵۱ تلفن ۶۲۰۲۴۶

پیکان ۵۳ کار بسیار تمیز بعلت احتیاج ۳۰ هزار تومان‌جاده تهران‌نو خیابان وحیدیه پلاک ۲۲۰

کامارو‌مدل ۷۵ دانشجوئی با نمره بفروش میرسد تلفن ۹۲۰۲۱۸

پیکان کار ۵۴
بالو ازم‌بفروش میرسد ۸۹۶۸۵۰

شورولت
شورولت ۲۸۰۰ مدل ۵۵ کارکرد ۷۰۰۰ تلفن ۸۴۲۵۹۵

شورلت مالی بو مدل ۶۹ اتوماتیک با کولر و رادیو بفروش میرسد. تلفن : ۸۹۵۶۸۰ ۳ـ

یك دستگاه شورولت کامارو مدل ۷۶ ال‌تی نو شماره نشده به فروش می رسد تلفن ۱۵ و ۶۶۰۰۱۴

شورلت ۲۵۰۰ آلبالوئی رنگ مدل ۵۳ بسیار تمیز باپخش بعلت مسافرت بفروش میرسد ۵۲۵۰۰۰ ریال پایه بالاترین پیشنهاد تلفن ۲۷۹۶۶۱

پژو
پژو جی‌ال ۷۶ یشمی متالیک نمره ترانزیت گرمکن سقف کشوئی آفتابگیر بدون تصادف مقطوع ۳۶۰۰۰ تومان تلفن ۵۳۸۹۵۵

پژو ۵۰۴ کوپه مدل ۷۳ بفروش می‌رسد تلفن ۶۲۵۸۵۲

پژو ۳۰۴ مدل ۷۲ رنگمتالیک نمره نشده بفروش میرسد ۹۷۲۵۴۱ از ۴ ببعد
۱ـ۱

پژو ۵۰۴ مدل ۷۶ فروشی تلفن ۹۷۵۴۶۵

فورد کاپری جی تی‌مدل ۲۰۰۰ کوپه با رادیو ضبط و پخش‌استریو رنك آبی متالیك استاندارد آمریکا کارکرد ۲۳ هزار در وضعیت عالی به علت مسافرت فوری فروشی از ساعت ۵ بعدازظهر ببعد ۷۵۲۳۶۷

مینی ماینر
مینی‌ماینر های تمیز فروشی احتشامی تلفن ۷۶۳۴۳۹ ساعت ۴ تا ۷ بعدازظهر

فروش فوق‌العاده
یکدستگاه‌پژو ۵۰۴ـ GL مدل ۷۶ بعلت مسافرت بفروش می رسد تلفن ۶۳۵۰۸۰
۱ـ۳

یک دستگاه‌سواری مزدا ۶۱۶ چهار درب مدل ۱۹۷۲ بسیار تمیز آماده فروش ۶۵۸۱۴۹
آ ـ ۵۶۶۳

۲ دستگاه کمپرسی ۳ تن مدل ۷۶ دای‌هاتسون ۴سیلندربنزینی ۶ چرخ ۹۵۲۱۲۱ از ۳ الی ۸
۱ـ۱

ولوو ۷۴
۱۴۴دولوکس، نارنجی رادیو وپخش صوت‌کارکرد۱۷ هزار کیلو متر تلفن ۸۲۸۱۵۰ و ۸۹۶۲۲۱
۱ـ۳

اتومبیل فورد موستانگ TOL مدل ۷۴ دو درب چهارسیلندر اتوماتیک گمرک شده نمره نشده رنگ آبی بدون‌واسطه بفروش میرسد تلفن ۷۵۰۰۲۸
۱ـ۲

گالانت (دوج)
مدل ۷۶ چهار در و ۴ سیلندر گیربکسی ، شیشه رنگی و گرمکن‌ـ ترمز قدرتی، رادیو ساعت‌بدون گمرك‌ونمره بقیمت ۴۰ هزار تومان تلفن ۳۴۲۳۵۵

فیات
یك مورد استثنائی
یکدستگاه فیات ۱۳۱اس‌مدل ۷۶ قیمت ۴۳۵۰۰۰ ریال بدون‌نمره وگمرک .
یکدستگاه پژو ۵۰۴‌ال مدل ۷۶ قیمت ۴۳۵۰۰۰ ریال .
یکدستگاه جیپ آهومدل ۷۲‌با دنده‌کمک ۳۵۰۰۰۰ ریال .

حواله پژو
چند دستگاه‌حواله‌پژو ۵۰۴‌ال مدل ۷۶ تحویل درآلمان هر دستگاه ۱۲۲۰۰ مارک‌که ۱۵۰۰ مارك درایران بقیه درآلمان‌در زمان تحویل اخذ خواهد شد. آدرس ضرابخانه ـ خیابان ۲۵ شهریور ـ گرمابه نوروزیان.
آ ـ ۲۴۷۸ ۱ـ۲

جگوار
جگوار ۷۵ فول فروشی ازساعت ۳ تا ۸ ـ تلفن : ۶۶۵۵۳۰

جگوار ۷۶ تلفن ۷۸۱۸۰۹

موستانك
موستانگ آخر ۷۱ بارادیو و پخش استریو کولر فابریک شیشه رنگی فرمان ترمز ها هیدرولیک کاملا نو کارکرد ۲۸ هزار ۹۵۲۸۳۷

بنز
مرسدس بنز
۷۶سواری
۲۳۰ر۴
اطاق جدید رنك متالیك فرمان هیدرولیك شیشه رنگی تحویل در آلمان ۱۵ روزه تحویل‌در‌تهران ۵۰ روزه تلفن ۳۱۲۸۳۴
۱ـ۱

۹تومان بدهی ۱۱ تومان نقد شاهین ۴۷ موتور آبی اطاق سالم لاستیک نو جاده قدیم شمیران داخل عباس آباد جنب خشکشوئی‌پلاک ۳۸ طبقسوم ۴ الی ۸

ژیان آخر ۵۰ تشک جوانان پخش استریو ۱۰۵۰۰ تومان تلفن ۳۱۹۵۸۰
۱ـ۲

چنددستگاه‌انواع لندرور دست دوم تمیزنقدو اقساط ۷۳۱۸۲۶
۱ـ۵

فولکس استیشن آخر ۶۹خیلی تمیز بفروش میرسد تلفن ـ ۲۸۳۱۸۴

یکدستگاه‌ماشین اوزوموبیل
دلتا۸۸مدل ۱۷۳اتوماتیک ۸ سیلندرکه‌فقط ۲۸۰۰۰ کیلو متر کار کرده‌است واز گمرك معاف‌میباشد بفروش میرسد طالبین با تلفن های ۶۲۴۶۰۴ و ۶۲۴۲۹۹ از ساعت ۱۱٫۳۰ الی ۱ بعدازظهر تماس حاصل فرمایند.

تویوتا ۷۶ سلیکا
ال‌ـتی گمرك شده‌ونمره نشده ۸۵ هزار تومان تلفن ۵۳۲۶۴۸

«هفده دستگاه اتومبیل بفروش میرسد ـ برای کسب اطلاع بیشتر به دفتر نمایندگی‌سازمان ملل متحد خیابان بندر پهلوی شماره۱۲ مراجعه فرمائید .

فروشگاههای اتومبیل
باقساط ۳۰ ماهه شورلت ایران
اتومبیل امیر
رویال و ۲۸۰۰
با بهره بانکی
انتهای خیابان شاه‌میدان محمدرضاشاه ۹۳۵۰۵۱ ـ ۵۳

خرید اتومبیل
امتیاز اتومبیل دانشجوئی خریداریم
تلفن ۸۵۱۳۳۵

برای اتومبیل شما
تعمیرگاه مجازشماره ۱۴ ب.ام.وافتتاح شدخیابان شکوفه ابتدای دلگشا تلفن ۳۴۷۶۱۵

تعمیرگاه جاوید
متخصص تعمیرپیکان
در کوتاهترین مدت با مدرن‌ترین وسائل فنی
خیابان قزوین ۱۶ متری امیری ۱۳ متری حاجیان ۹۵۶۸۴۹
آ ـ ۶۳۲۵

فروشگاه جهان
رینگ‌پیستون و یاطاقان همه‌نوع ماشین ۳۱۹۷۲۶

فروشگاه اتومبیل آسیا
خرید و فروش انواع اتومبیل سیمتری ـ سه راه کارگران‌تلفن ۵۳۸۷۴۲

موسسه
هلپ سرویس
۲۴ ساعته جهت تعمیر کارهای امداد اتومبیل در خدمت شماست
تلفن ۸۵۸۱۱۲

کرایه اتومبیل
آسیا توریست تاکسی
۲۴ ساعت در خدمت شماست تلفن های ۷۵۰۳۵۵ و ۷۵۰۹۰۱

جرثقیل شبانه روزی ناصر ۹۷۶۹۳۹

صدیق تاکسی
شبانه‌روزی تلفن ۲۷۳۶۷۵

آرین
تاکسی سرویس
شبانه‌روزی جهت داخل وخارج شهر بین شاه و آیزنهاور ـ ۹۳۵۲۴۷ و ۹۲۲۶۰۶

اتوآسیا
اتومبیلهای تشریفاتی کرایه آخرین سیستم باراننده در ۲۴ ساعت درخدمت شماست تلفن ۷۵۴۹۸۰ و ۷۵۱۶۲۰

جرثقیل جت
۹۷۹۴۱۸

توسن بار
۹۲۰۱۱۱
بیمه کالا از مبدا تا مقصد

ماشین آلات
کمپرسور اکسیژن مورد نیازست
۶۶۰۰۴۶
۶۴۷۹۳۸

فروشندگان لوازم بنز
فرامرز بختیاری
خیابان ملت شماره ۱۲۶ ـ ۳۱۱۹۵۴
محمدعلی قلمبر
اکباتان کوچه بانک صادرات ۳۹۳۵۹۷ ـ ۳۰۴۰۲۱
سید کاظم مجاهدی
خیابان ملت پاساژ شیرین ۴۹ ـ ۳۱۲۲۶۰
امیر اصلانی
خیابان ملت پاساژ شیرین ۱۹۰ ۳۱۰۸۶۱
محمد قندی دلشاد قدم
خیابان خراسان شرقی ایستگاه خیام ۳۵۵۹۲۱
تیمور فضلی
خیابان دلگشا انتهای خط ۱۲۳ ۳۴۸۵۵۲
ژورا مراد خانی
سمیتری میدان مهام‌شماره ۳۱۷ ۵۳۷۴۹۲
حبیب‌اله میثاق
کوچه ناظم‌الاطباء پاساژ مبصر ۳۱۵۸۱۴
حسین ذوشرافتین
خیابان خراسان شرقی‌تعمیرگاه آلپ ۳۵۴۰۱۰
اسمعیل ناصحی‌تهرانی
میدان دروازه‌قزوین ۵۳۸۹۰۰
محسن‌نواب مقدم
شوش شرقی تعمیرگاه مجاز۱۰۲ بنز ۳۵۵۷۳۹ ـ ۳۵۵۶۳۱

فروشندگان لوازم فولکس
فروشگاه مهرکان
نماینده رسمی ثابت‌پاسال‌خیابان قزوین ۵۳۲۴۱۰
کرمعلی ویژه
خیابان اکباتان روبروی شرکت جیپ ۳۹۲۲۹۲
فروشگاه معتمد
اکباتان شماره۱۳۸ ـ ۲۱۲۴۸۲ و ۳۰۲۹۸۶
علی آزادی
امیرکبیر شماره ۷۰ ـ ۳۱۵۵۰۸
سید علی اکبر رحمانی
امیرکبیرشماره۱۲۰ـ ۳۹۲۸۳۲
اسمعیل نصیریان
۸متری ملت اتوپارت اهواز ـ ۳۰۴۱۸۸
محمد فرجی
اول خیابان قزوین شماره ۲۹۷ ۵۴۳۲۷۸
اکبر اسدی
کوچه ناظم‌الاطباء پاساژ کورش ۳۹۱۵۹۸
علی مجمع صنایع
کوچه ناظم‌الاطباءکوچه نفیسی ـ ۳۱۵۵۲۴
حسین عبدالهی اصل
اکباتان کوچه ناظم‌الاطباء پاساژ مبصر ۳۱۴۷۹۷

فروشندگان لوازم شورلت
کریم فولادی
امیرکبیر شماره۶۶ ـ ۳۰۳۶۲۰
هوشنگ گوهری
سعدی جنوبی شماره۸۶۲ ـ ۳۱۹۳۷۲
نعمت‌الله روشن
خیابان ملت شماره۵۷ـ ۳۰۵۴۸۸
محبت‌الله روحانی
امیرکبیر شماره ۷۴ ـ ۳۱۸۷۷۴
هدایت‌الله ناصری
امیرکبیر شماره۱۱۶ ـ ۳۹۳۸۰۴
هوشنگ ایزدی
پاساژشیرین‌شماره۲۷ ۳۱۱۴۱۸
حسین صراف‌نیا
ناظم‌الاطباءپاساژتهران ۳۰۲۲۶۳
احمد ادیب زاده
اول سعدی جنوبی پلاک۵۸۶۷ ۳۰۲۷۹۶
اکبر اسکوئیان تهرانی
میدان خراسان ۳۵۶۹۰۲
آ ـ ۲۹۳۱

از : آذین فائزی

جرم، وخانواده‌های بی‌سرپرست

با کاوشی دقیق در انگیزه های بسیاری از جرائم وریشه های تعداد قابل ملاحظه‌ای از انحرافات که در هر جامعه و خاصه در جامعه ما از عوامل فساد محسوب می شوند به مساله‌ای برمیخوریم‌که عبارتست از وجود خانواده هایی که‌به نحوی سرپرستو حامی خود را ازدست داده‌اندو عدم‌وجود شرایطه مساعد برای زیست و تعلیم و تربیت بازماندگان این خانواده هاسبب بوجود آمدن قشری شده است که گذشته‌از آنکه بطرز بیرحمانه‌ای از زندگانی سالم و طبیعی یعنی حق مسلم هر انسانی محروم شده‌اند بلکه در بطن خودنیز پرورش دهنده بسیاری عوامل منفی هستندکه ناآگاهانه‌عواقب آن برسایر آفراد جامعه‌تحمیل خواهد شد. مروری‌بر پرونده تعداد قابل توجهی ازبزهکاران جوان نشان میدهد درگذشته آنها به اشکال مختلف عدم تعادل های عاطفی ، عقده ها وزخم های‌درمان نیافته روانی وجود داشته که غالبا ریشه اصلی آنرا میتوان درگسستگی هائی جستجو کرد که درساخت خانواده آنان بوجود آمده است .

نمی توان انکار کرد که احتمالابسیاری‌مسائل‌اساسی دیگر موجود بوده است اما تمام شواهد نکته‌ای را خاطرنشان می سازند که‌این عامل را میتوانیم یکی‌ازموثر ترین عوامل بدانیم زیرا خانواده‌درایران بعنوان‌یکی از نهاد های اساسی از سال ها قبل‌در جامعه‌پذیرفته شده و ما بعنوان مردمی سنتی و باتمام خصوصیات یک جامعه شرقی هنوز هم باوجودگسترش نفوذبسیاری از معیارهای جوامع غربی به خانواده‌شدیدا وابسته‌ایم و هنوز آن چهار دیواری که نام خانه دارد و محل سکونت خانواده است برای کودک ایرانی پایگاه محکمی محسوب می‌شود که ازدست دادنش مفهومی برابر با انحطاط دارد و این با مفهومی که در ممالک‌غرب از خانواده درنظر داریم بسیار متفاوت است طبعا در چنین نظامی کوچک ترین ضربه بر بنیاد خانواده مشکلاتی در سطح بسیار وسیع ایجاد می کند و بعدها آنچنان پیچیده‌ودرهم می شوند که‌شاید وقت‌زیادی لازم باشد تا به انگیزه‌اصلی برسیم

روشن ساختن یک مطلب در اینجا لازم است که‌خانواده های بی‌سرپرست در تمام دنیا و در تمام ادوارو‌جود داشته و دارند چرا که هم‌اکنون می بینیم در کشوری نظیر آمریکا که دارای درآمد ملی چند برابر درآمد ملی کشور های کوچک است این پدیده بچشم میخورد در کشور های درحال توسعه نظیر ما و کشور های عقب‌مانده آفریقایی نیز وجود دارد . از طرفی تاریخ نشان میدهد که درگذشته های دور بازهم این مساله مشکلاتی‌ایجاد میکرده است چنانکه برطبق بسیاری‌شواهد، حضرت‌علی(ع) پیوسته به یاری بیوه‌زنان و مادران بی‌پناه و فرزندان آنان می شتافت و بعدها شاهان صفویه نیمه‌شب ها با لباس مبدل به یاری‌و کمک کودکان یتیم برخاستند ، بنابر این موضوع بعنوان یک امر جبری که تمام جوامع در هر زمانی قادر به انکار یاجلوگیری از آن‌نیستند نقص آنهامحسوب نمی شود زیرا عواملی ازقبیل مرگ رئیس یک خانواده با جدائی و بعضی پیشامد های دیگر معمولا غیرقابل پیش‌بینی هستند . البته ممکن است‌در مواردی فرضاطلاق سعی کنیم که از میزان آن بکاهیم اما بهرحال نمی توانیم به نفی آن بپردازیم .

مسلما در اینجا یک مساله میماند و آن‌جلوگیری از عواقب نابسامانی این پدیده است .

در روستا ها و اجتماعات کوچک مابه موضوع جالبی برمی خوریم‌که‌این مردم ساده‌دل با آنکه چه‌بسا بقدر سال هااز تمدن و فرهنگ شهری دورند حس انسانی درمیانشان بسیار قوی است که البته عوامل مربوط به‌محیط‌ازقبیل کوچک بودن اجتماع و شناسایی توده ها نسبت به‌یکدیگر را نمیتوان نادیده گرفت .

اگر درروستا یا شهرکوچکی پدر خانواده فقیری میمیرد بدون تردید مردمی که هیچ نسبتی با خانواده ندارندمراسم بخاک سپردنش را انجام خواهند دادو به‌نحوی هرچند آن کمک ناچیز باشد بازمانده های خانواده را تحت حمایت خواهند دادو به نحوی هرچند این حس انسانی آنقدر در آنها قوی نیست که کودک بی‌سرپرستی را با آغوش باز بپذیرند .

در اینجا از هر دیدی‌به مساله نگاه کنیم‌به یک نتیجه واحد خواهیم رسید . اگر ازدیدجرم شناسان موضوع راببینیم با یقین مجازات های سنگین و خشونت کیفر های علیه بزهکاران هیچ گونه تاثیری در کاهش وازبین بردن بزهکاران ندارد زیرا این عمل‌مدوم کردن معلول است نه علت و مبارزه علیه بزهکار است نه جرم . ما عادت کرده‌ایم که روسپی‌ها، سارقین ، و قاتل ها را انگل جامعه بدانیم روسپی های خیابانی که دستگیر می‌شوند می آیند ، میروند و تازه چه اعتراضی برآنها وارد است اینکه چراپروانه کار ندارند و مارک روسپی‌گری به پیشانیشان نخورده و چرا در قلعه منزه خودشان‌زندگی نمی کنند امثال جوان هائی که عقده های درون را با کشتن و شکنجه معشوقه تسکین داده‌اند ،آمده ورفته و مجازات شده‌اند اما چرا تعداد اینها پیوسته روبه تزاید است؟ بدون شک‌اینها یک روز کودکان معصومی بوده‌اند که در بطن انسانی مثل ما پرورش یافته‌اند و تصور نمیکنم که ما هرگز بتوانیم در چشمان بیگناه هیچ کودکی گناهکاری را ببینیم .

اگر بنظر جرم شناسان‌و نظریات علمی هم در این‌باره معتقد نباشیم میتوانیم ازیک دید انسانی به قضیه نگاه کنیم و آن نیاز انسان به یاری است انسان اجتماعی که در میان سایرین زندگی میکند اما یکباره‌ته شرایط نابسامانی برایش مهیا می سازد وخودبخوداز دیگران جدا می‌شود و این جدائی آغازگر بسیاری عقده ها است که بعدها گشوده می شوند .

داشتن این منطق انسانی که بتوانیم خود را بجای دیگران بگذاریم مطمئنا به پدر هایی که هر صبح کودکان شاداب و سالمشان را به مدرسه میبرند این نکته را گوشزد میکند که ممکن است در چند قدمی آنها بچه هایی بسر برند که حتی از یک‌تغذیه متوسط محرومند چه رسدبه تعلیم و تربیت و بسیاری‌مسائل دیگر که از یک کودک نارسا انسان محکم و سالمی میسازد.

آگهی مزایده شماره ۱-۳۵

شرکت سهامی معاملات خارجی در نظردارد مقداری‌از کالاهای موجود خود را طبق مشخصات مصرف‌که در مدارك مزایده تعیین گردیده است بشرح‌زیر بطوریکجا در مورد هرقلم‌ازطریق‌مزایده بفروش برساند .

ردیف	نوع کالا	مقدار تقریبی	مبلغ سپرده لازم برای شرکت در مزایده
۱	روغن زیتون	در حدود ۲٫۰۰۰ تن	۳۰٫۰۰۰٫۰۰۰ریال (سی‌میلیون‌ریال)
۲	روغن سالادسویا	در حدود ۴٫۰۰۰ تن	۱۲٫۰۰۰٫۰۰۰ ریال (دوازده میلیون‌ریال
۳	روغن نباتی تولیپ سه‌کل	در حدود ۱۲٫۵۰۰تن	۳۷٫۰۰۰٫۰۰۰ریال(سی‌وهفت‌میلیون‌ریال)
٤	روغن نباتی بشکه	در حدود ۱٫۱۰۰ تن	۳٫۰۰۰٫۰۰۰ ریال (سه‌میلیون‌ریال)
٥	روغن نباتی دارلینگ	در حدود ۱٫۵۰۰ تن	٤٫۰۰۰٫۰۰۰ ریال (چهارمیلیون ریال)
٦	روغن نباتی هلیوس خورشیدنشان	در حدود ٥٫۰۰۰ تن	۱٥٫۰۰۰٫۰۰۰ ریال (پانزده‌میلیون‌ریال)
۷	روغن‌نباتی کلیبر دخترنشان	در حدود۱۰٫۰۰۰ تن	۳۰٫۰۰۰٫۰۰۰ ریال (سی‌میلیون ریال)
۸	کنسرو لوبیاسبز	در حدود ٤۰۰ تن	٦۰۰٫۰۰۰ ریال (ششصد هزار ریال)
۹	کنسرو نخودسبز	در حدود ٤۰۰ تن	٦۰۰٫۰۰۰ ریال (ششصد هزار ریال)
۱۰	عسل	در حدود ۸٥۰ تن	۸٫۰۰۰٫۰۰۰ ریال (هشت‌میلیون ریال)
۱۱	کره	در حدود ۱٫۱۰۰ تن	۷٫۰۰۰٫۰۰۰ ریال (هفت‌میلیون ریال)
۱۲	پنیر	در حدود ۳٫۳۰۰ تن	۸٫۰۰۰٫۰۰۰ ریال (هشت‌میلیون ریال)
۱۳	کنسرو رب‌گوجه‌فرنگی	در حدود ۱۰۰٫۱ تن	۳٫۰۰۰٫۰۰۰ ریال (سه‌میلیون ریال)

شرایط شرکت در مزایده :

۱ـ طالبین می‌توانند ازروز شنبه ۱٥٫۳ر۲۵۳۵ الی چهارشنبه ۹٫٤ر۲۵۳۵ از ساعت ۹ صبح الی۱۲ و۱٤ الی ۱٦ برای دریافت مدارك مزایده و همچنین فرم پیشنهاد مزایده ویا اطلاعات بیشتر به شرکت‌سهامی معاملات خارجی به‌نشانی خیابان سپهبد زاهدی شماره۲۹٥ طبقه سوم اطاق ۳۱ مراجعه نمایند .

۲ـ برای شرکت درمزایده هرقلم بایستی‌پیشنهاد‌جداگانه تنظیم و ودیعه جداگانه بشرح مبالغ مذکوردر فوق سپرده‌شود .

۳ـ پیشنهاددهندگان مبلغ سپرده شرکت‌درمزایده‌را بایستی بحساب‌جاری شماره ۲۲٦۰ این شرکت در بانك ملی ایران‌شعبه کریمخان‌زند واریز و رسید آنراضمیمه پیشنهاد نموده و درپاکت لاك‌ومهر شده تا ساعت ۱۲ظهر روز شنبه ۱۲٫٤ر۲۵۳۵ بدفتر شرکت سهامی معاملات خارجی به‌نشانی فوق تسلیم و رسید دریافت نمایند .

٤ـ به پیشنهاد های مبهم و مشروط‌وبدون‌سپرده‌و پیشنهادهائی که بعداز انقضای مدت مقرر در این آگهی برسد و یا پیشنهاد هائی که روی فرم پیشنهادمزایده درج نگردیده باشد ترتیب‌اثر داده‌نخواهد شد.

٥ـ تسلیم پیشنهاد شرکت در مزایده بمنزله اطلاع کامل پیشنهاد دهنده از تاریخ و مقدار و کیفیت کالای‌موردمزایده‌وآئین‌نامه‌معاملات این‌شرکت‌خواهدبود

٦ـ پیشنهادات رسیده در ساعت ۱٤روز شنبه۱۲٫٤ر۲۵۳۵ در کمیسیونی که در شرکت تشکیل خواهد شد بازوقرائت میگرددوحضورپیشنهاددهندگان‌ویانماینده قانونی آنان درموقع قرائت‌پیشنهادات آزاد است .

۷ـ برنده مزایده موظف است کالای‌خریداری‌شده راحداکثر ظرف مدت یکماه ازتاریخ قطعی معامله‌ازانبار های شرکت خارج‌نماید .

۸ـ شرکت در رد یا قبول یك یا تمام پیشنهادات مختار است .

۹ـ اسامی برندگان نفر اول و دوم مزایده درروزنامه های کیهان ـ اطلاعات ـ رستاخیز وآیندگان در روز های شنبه ۱۹٫٤ر۲۵۳۵ و یکشنبه ۲۰٫٤ر۲۵۳۵ آگهی خواهد شدو پیشنهاد دهندگان‌مکلف‌اند بامطالعه جراید نامبرده درفوق‌ازنتیجه مزایده‌اطلاع حاصل‌نموده‌وبرندگان اول و دوم مزایده در مورد هرقلم کالابایستی تاآخر وقت اداری روز چهارشنبه ۲۳٫٤ر۲۵۳۵ جهت‌انجام معامله و پرداخت بهای آن‌به قسمت بازرگانی شرکت‌بنشانی فوق مراجعه نمایند .

۱۰ـ انتشار آگهی نتیجه‌مزایده در جراید بمنزله ابلاغ رسمی قانونی به برندگان اول و دوم مزایده‌بوده وچنانچه برنده اول درروز وساعت مقرر دربند ۹ این‌آگهی جهت انجام معامله به قسمت بازرگانی شرکت مراجعه ننماید سپرده وی روز شنبه ۲٦٫٤ر۲۵۳۵ بنفع‌شرکت ضبط و مورد مزایده به برنده دوم واگذارخواهد شد و در صورتی که برنده دوم نیز در مدت‌مقرردرفوق‌مراجعه ننموده و حاضر به انجام معامله نگردد سپرده‌او نیز بنفع شرکت ضبط وشرکت برای فروش کالای‌موردمزایده به هرنحوی که مقتضی بداند عمل خواهدکرد .

م الف ٦۰۲۰

شرکت سهامی معاملات خارجی

آگهی پذیرش دانش آموز برای آموزشگاههای بهیاری وزارت بهداری

وزارت بهداری طبق مفاد قانون استخدام کشوری ۱۰۳۰ نفر داوطلب دختر وپسر بمنظور تربیت‌بهیار برای سال تحصیلی ۳٦ـ ۲۵۳۵ از طریق امتحان کتبی ومصاحبه برای‌آموزشگا ههای‌بهیاری‌خود باشرائط‌زیرانتخاب میکند .

۱ـ داشتن سلامت جسمی و روانی

۲ـ داشتن کارنامه قبولی سال دوم دبیرستان‌طبق نظام جدید (گروه خدمات بهداشتی) ودر صورت لزوم از سایر رشته ها

۳ـ سن بین ۱٦ـ ۲۲سال

٤ـ ارائه برگ خاتمه خدمت یا معافیت از خدمت (برای مشمولان پسر)

شماره	نام‌آموزشگاه بهیاری	تعداد موردنیاز	نام شهر	نشانی
۱	فیروزگر	۳۰ نفر	تهران	خیابان‌ویلا کوچه چهارم
۲	بوعلی	٤۰ نفر	تهران	بیمارستان بوعلی
۳	علیرضا پهلوی	۳۰ نفر	شهرری	میدان شهرری
٤	قم	۲۰ نفر	قم	اداره بهداری
٥	کرج	۲۰ نفر	کرج	اداره بهداری
٦	گیلک	٤۰ نفر	رشت	اداره کل بهداری استان گیلان
۷	۲٥ شهریور	۳۰ نفر	نوشهر	صندوق پستی شماره ۱۰
۸	بابل	٤۰ نفر	بابل	اداره بهداری
۹	گنبد	۲۰ نفر	کنبدکاووس	اداره بهداری
۱۰	کوروش کبیر	۳۰ نفر	خوی	خیابان شاهپور کوچه امیر
۱۱	مهاباد	۲۰ نفر	مهاباد	اداره بهداری
۱۲	اردبیل	۲۰ نفر	اردبیل	اداره بهداری
۱۳	الوند	٤۰ نفر	کرمانشاه	جاده کمربندی پشت هتل گلایل
۱٤	آپادانا	٤۰ نفر	شیراز	خیابان قصر دشت اول رحمت‌آباد
۱٥	بوشهر	٤۰ نفر	بوشهر	مجتمع کل بهداری استان
۱٦	جهرم	۲۰ نفر	جهرم	اداره بهداری
۱۷	کازرون	۲۰ نفر	کازرون	اداره بهداری
۱۸	نوربخش	٤۰ نفر	مشهد	خیابان شاهرضا نو
۱۹	بجنورد	۲۰ نفر	بجنورد	اداره بهداری
۲۰	تربت‌حیدریه	۲۰ نفر	تربت حیدریه	اداره بهداری
۲۱	سینا	۳۰ نفر	رفسنجان	خیابان معین‌زاده
۲۲	کارون	۳۰ نفر	اهواز	باغ معین ـ کوچه محمدی
۲۳	کیان	۳۰ نفر	خرمشهر	خیابان بایندر
۲٤	نجف‌آباد	۲۰ نفر	نجف‌آباد	اداره بهداری
۲٥	کردستان	۳۰ نفر	سنندج	خیابان ششم بهمن
۲٦	سقز	۲۰ نفر	سقز	اداره بهداری
۲۷	۲٥شهریور	۳۰ نفر	خرم‌اباد	خیابان شاه‌بختی
۲۸	ایلام	۲۰ نفر	ایلام	اداره بهداری
۲۹	بروجرد	۲۰ نفر	بروجرد	اداره بهداری
۳۰	۲٥شهریور	٤۰ نفر	زاهدان	خیابان پهلوی- روبروی سیلو
۳۱	تهمینه	۲۰ نفر	زابل	اداره بهداری
۳۲	خلیج فارس	۳۰ نفر	بندرعباس	اداره کل بهداری استان
۳۳	۲٥شهریور	۳۰ نفر	همدان	خیابان جهان‌نما ـ صندوق پستی ۷٤
۳٤	گوهرنگ	٤۰ نفر	شهرکرد	خیابان آرام کوچه ژاله
۳٥	زنجان	٤۰ نفر	زنجان	خیابان خیام
۳٦	دامغان	۲۰ نفر	دامغان	اداره بهداری

مدارك لازم

۱ـ دو قطعه عکس ٤×۳

۲ـ فتوکپی شناسنامه یکبرگ

۳ـ فتوکپی گواهینامه یا کارنامه قبولی سال دوم دبیرستان طبق نظام جدید

٤ـ فتوکپی برگ خاتمه خدمت یا معافیت دائم از خدمت وظیفه (مشمولان پسر)

٥ـ رسید بانکی مبنی برپرداخت مبلغ ۳۰۰ریال به حساب شماره ۹۸۰ خزانه دریکی ازشعب بانک ملی ایران

بمدارکی که فاقد رسید بانکی باشد یابعدازمهلت مقرر به پست تحویل شده باشند ترتیب‌اثر داده نخواهد شد.

توضیحات

۱ـ پروانه ورود به جلسه امتحان که محل امتحان در آن قید گردیده روز ۲٦ تیرماه ۳۵ درمحل آموزشگاه مربوط توزیع خواهد شد .

۲ـ امتحان کتبی روز ۲۷ تیرماه ۳۵ برگزار خواهد شد. مدارک بهیچوجه مسترد نمیشود .

۳ـ پذیرفته‌شدگان متعهد خواهند شد که پس از فراغت از تحصیل دو برابر مدت تحصیل در هرنقطه‌ای‌از کشور کموزارت بهداری تعیین کند خدمت کنند .

٤ـ تحصیل در آموزشگاه‌های بهیاری روزانه (غیرشبانه روزی) بوده و به‌محصلین در مدت تحصیل هرماه مبلغ۵۵۰۰ ریال کمک هزینه تحصیلی پرداخت میشود.

٥ـ پذیرفته‌شدگان در آموزشگاه بهیاری پس از طی دوره دوساله بهیاری و اخذ گواهینامه (دیپلم) بهیاری برابر مقررات بعنوان بهیار طبقه یک در گروه قطعی جهار به استخدام رسمی درخواهند آمد .

٦ـ داوطلبان واجد شرایط میتوانند برگ درخواست زیر را تکمیل کرده و همراه با مدارک لازم حداکثر تا ۱۰ روز پس از انتشار آگهی به نشانی آموزشگاه موردنظر خود ارسال دارند .

وزارت بهداری

برگ درخواست شرکت در امتحانات ورودی آموزشگاه بهیاری

نام‌خانوادگی ـ نام ـ نام پدر ـ شماره شناسنامه

محل صدور ـ تاریخ تولد ـ مدرک ورشته‌تحصیلی

وضع‌خدمت‌وظیفه ـ نشانی‌کامل‌شهر ـ خیابان ـ کوچه

شماره منزل ـ تلفن

امضاء داوطلب

هواپیمائی ملی ایران «هما»

آگهی استخدام

دانشجوی خلبانی در هواپیمائی ملی ایران «هما»

هواپیمائی ملی ایران «هما» درسال جاری گروه تازه‌ای رابرای توسعه بیشتر فعالیت های خود از طریق مصاحبه ، مسابقه و آزمایش های لازم استخدام میکند و برای فراگرفتن فن خلبانی به آمریکا اعزام میدارد .

الف: شرایط

۱ـ تابعیت ایران.

۲ـ داشتن حداقل سن ۱۸ سال وحداکثر ۲۲ سال (متولدین تیرماه ۲۵۱۳ شاهنشاهی).

۳ـ داشتن دیپلم کامل متوسطه در رشته طبیعی یا ریاضی(با حداقل معدل ۱٤).

افرادی که در سال ششم طبیعی یا ریاضی مشغول تحصیل هستند میتوانند ضمن ارائه معرفی‌نامه از دبیرستان مربوطه جهت مسابقات ورودی ثبت‌نام نمایند. ضمنا داوطلبان‌بایددر موقع مصاحبه تائیدیه قبولی یا معدل چهارده وریزنمرات دوره دوم دبیرستان‌خود را ارائه نمایند.

٤ـ داشتن سلامت کامل جسمانی وروانی براساس معیارهای پزشکی هوائی.

٥ـ حداقل قد ۱٦٥ سانتیمتر.

٦ـ آشنائی به زبان انگلیسی.

۷ـ سپردن تعهد به منظور عدم تاهل تا خاتمه دوره‌آموزش.

۸ـ عدم اعتیاد به دخانیات و سپردن تعهد مبنی برعدم‌استعمال آن در تمام دوران خلبانی.

۹ـ تعهد ده سال خدمت در هواپیمائی ملی ایران و سپردن وثیقه ملکی به مبلغ ششصد هزار ریال در مقابل هزینه‌هائی که«هما» برای دوره آموزش فن مزبور پرداخت مینماید.

نبه داوطلبانی که واجد شرایط فوق بوده واز عهده‌آزمایش های لازم و مصاحبه استخدامی برآیند به سمت دانشجوی خلبانی در دوره کارآموزی در ایران با حقوق ماهیانه ۱۲۰۰۰ ریال استخدام وپس از طی دوره تعلیمات مقدماتی در تهران برای‌تکمیل دوره‌های خلبانی.به هزینه «هما» به امریکا اعزام خواهند شد ودر دوره کارآموزی در خارج از کشور ماهیانه ۱٦۰۰۰ ریال‌حقوق دریافت خواهند داشت. پس از آموزش اولیه پرواز و آموزش انتقالی به هواپیما واخذ گواهینامه خلبانی با حقوق ۳۰۰۰۰ ریال به‌خدمت در خواهند آمد ومیزان حقوق آنان بعداً تا ۱۸۷٦۰۰ ریال به‌اضافه فوق‌العاده پرواز و مزایای شغلی افزایش خواهدیافت.

پـه روش درخواست داوطلبان:

داوطلبان مقیم تهران و شهرستانها میتوانند فرم چاپ شده زیر را تکمیل نموده و همراه فتوکپی دیپلم یاگواهی تحصیل،فتوکپی شناسنامه و۲ قطعه عکس ٤×٦ از تاریخ نشر این آگهی تا۱٥تیرماه ۲۵۳۵ بصندوق پستی ۲۸۰۰ ارسال نمایند.

تعیین تاریخ مصاحبه و شماره ثبت نام متقابلا طی نامه بداوطلبان اعلام خواهد شد.

ضمنا داوطلبانی که واجد شرایط نیستند از ارسال‌درخواست خودداری نمایند چون بدرخواست آنها پاسخی داده نخواهدشد.

تاریخ.

هواپیمائی ملی ایران «هما»

برگ درخواست داوطلبان شغل خلبانی

نام ـ نام خانوادگی ـ اسم پدر ـ شغل پدر

شماره شناسنامه ـ محل صدور ـ تاریخ تولد: روز

ماه ـ سال ـ تحصیلات: ریاضی

طبیعی معدل کل دیپلم ـ نقد

خوب

میزان آشنائی بزبان انگلیسی : متوسط

ضعیف

وضعیت نظام وظیفه: آیا خدمت کرده‌اید ☐ معاف شده‌اید ☐ چه نوع معافی دارید

آماده بخدمت هستید ☐ تاریخ اعزام بخدمت ماه سال

آدرس کامل منزل:

شماره تلفن خود یا یکی از بستگان (نقط برای تماس).

محل امضاء داوطلب

نیروی دریائی شاهنشاهی

به نیروی دریائی شاهنشاهی بپیوندید و دنیا را سیاحت کنید

آگهی استخدام جهت تکمیل کادر افسری نیروی دریائی شاهنشاهی

نیروی دریائی شاهنشاهی تعدادی دانشجو جهت طی دوره سه ساله دردانشکده افسری نیروی زمینی شاهنشاهی از طریق آزمایش ومعاینات پزشکی با شرایط وامتیازات زیر استخدام مینماید :

الف : حقوق ومزایا

۱ـ داوطلبین پس‌از احرازموفقیت‌در آزمایشات و معاینات پزشکی استخدام وجزو سهمیه این نیروجهت طی دوره بدانشکده افسری نیروی زمینی‌شاهنشاهی‌اعزام‌خواهند گردید .
۲ـ دانشجویان در طول مدت تحصیل تابع دانشکده‌افسری نیروی‌زمینی‌شاهنشاهی بوده و هزینه زیست و پوشاك آنان توسط ارتش شاهنشاهی تأمین میگردد .
۳ـ دانشجویان پس‌ازاتمام دوره‌سه‌ساله به نیروی دریائی شاهنشاهی معرفی و بدرجه ناوباندومی مفتخر می‌گردند ، سپس بمدت‌یك سال جهت تکمیل دوره تعیین شده بیکی از کشورهای خارج اعزام خواهند شد .
٤ـ دانشجویان بلافاصله پس‌ازاستخدام از حقوق ماهیانه ۹۰۰۰ ریال استفاده خواهند نمود .
٥ـ به فارغ‌التحصیلان در نیمه اول وآخر سال برابر حقوق ماهانه پاداش تعلق میگیرد.
٦ـ فارغ التحصیلان از مزایای فراوان نظیر پس‌انداز تأمین آتیه بانك سپه ، وام مسکن باشرایط مناسب استفاده از خانه های سازمانی درمان‌رایگان خودوخانواده‌تحت تکفل‌وخریداز فروشگاه های‌ارتش باتخفیف قابل ملاحظه و غیره بهره‌مند میشوند .

ب : شرایط

۱ـ تابعیت دولت شاهنشاهی ایران
۲ـ متدین‌بیکی‌از ادیان(اسلام‌ـمسیحی‌ـ کلیمی ـزرتشتی
۳ـ دارابودن دیپلم کامل متوسطه در یکی از رشته های ریاضی یا طبیعی
٤ـ داشتن حداقل سن ۱۷ سال‌وحداکثر ۲٤ سال (برای کسانی که خدمت زیر پرچم را انجام داده‌اند ۲۵سال)
٥ـ داشتن صحت مزاج‌به‌تأیید بهداری نیروی دریائی شاهنشاهی
٦ـ موفقیت در آزمایشات دانشکده افسری نیروی زمینی شاهنشاهی
۷ـ نداشتن پیشینه بد
۸ـ نداشتن همسر وافراد تحت تکفل

پ : مدارك موردنیاز

۱ـ یکبرك فتوکپی دیپلم‌یاگواهی قبولی ششم متوسطه‌که بتأییداداره‌آموزش وپرورش رسیده باشد .
۲ـ دوبرك فتوکپی یارونوشت‌شناسنامه
۳ـ سه قطعه ٤ × ۳

داوطلبین جهت کسب اطلاعات بیشترو ثبت‌نام می‌توانند همه‌روزه باستثنای روز های پنجشنبه وایام تعطیل‌با دردست داشتن‌مدارك موردنیاز از ساعت۸ الی۱۵به معاونت‌پرسنلی نیروی دریائی شاهنشاهی واقع در خیابان سپهبد زاهدی جنب مسجد الرحمن مدیریت استخدام شعبه دانشجویان مراجعه نمایند .

م الف ٦۹۳٤

نیروی دریائی شاهنشاهی

به نیروی دریائی شاهنشاهی بپیوندید و دنیا را سیاحت کنید

آگهی استخدام جهت کادر خلبانی هلیکوپتر نیروی دریائی شاهنشاهی

نیروی دریائی شاهنشاهی‌جهت تکمیل کادر افسری خلبانی هلیکوپتر تعدادی دانشجو از طریق معاینات‌پزشکی‌ومصاحبه با شرایط و امتیازات زیر استخدام مینماید .

الف : حقوق ومزایا

۱ـ داوطلبین پس از احراز موفقیت در معاینات پزشکی و مصاحبه استخدام سپس جهت فراگرفتن زبان به مرکز آموزش زبان نیروی دریائی شاهنشاهی اعزام وپس از طی دوره آموزش زبان بکشور آمریکا اعزام میگردند.
۲ـ داوطلبین در طول مدت تحصیل در مرکز آموزش زبان نیروی دریائی شاهنشاهی شبانه‌روزی بوده وهزینه زیست و پوشاك آنان توسط ارتش شاهنشاهی تامین میگردد.
۳ـ دانشجویان بلافاصله پس از استخدام در مدت اقامت در ایران از حقوق ماهیانه ۹۰۰۰ ریال و درخارج از کشور علاوه بر مبلغ فوق از فوق‌العاده روزانه بامزد خارجی استفاده خواهند نمود.
٤ـ دانشجویان پس از تکمیل دوره و موفقیت‌در سال سوم تحصیلی دانشگاه بدرجه ناوباندومی مفتخر میگردند.
٥ـ به فارغ‌التحصیلان در نیمه اول و آخر سال برابر حقوق ماهانه پاداش تعلق میگیرد.
٦ـ فارغ‌التحصیلان از مزایای فراوان نظیر پس‌انداز تامین آتیه بانك سپه ـ وام مسکن با شرایط مناسب استفاده از خانه‌های سازمانی ـ درمان رایگان خود و خانواده تحت تکفل و خرید از فروشگاههای ارتش‌با تخفیف قابل ملاحظه بهرمند میشوند.

ب : شرایط :

۱ـ تابعیت دولت شاهنشاهی ایران.
۲ـ متدین بیکی از ادیان (اسلام ـ مسیحی ـ کلیمی ـ زرتشتی).
۳ـ داشتن حداقل سن ۱۷ سال وحداکثر ۲٤سال (برای کسانیکه خدمت زیر پرچم را انجام داده‌اند۲۵سال)
٤ـ دارا بودن دیپلم کامل متوسطه دریکی از رشته های ریاضی یا طبیعی.
٥ـ داشتن صحت مزاج به تایید بهداری نیروی دریائی شاهنشاهی (حداقل قد بایستی ۱٦٥ سانتیمتر باشد)
٦ـ نداشتن پیشینه بد.
۷ـ نداشتن همسر و افراد تحت تکفل.

پ : مدارك مورد نیاز

۱ـ یکبرگ فتوکپی دیپلم یا گواهی قبولی ششم متوسطه که بتایید اداره آموزش و پرورش رسیده باشد.
۲ـ دو برگ رونوشت یا فتوکپی شناسنامه.
۳ـ سه قطعه عکس ٤ × ۳

داوطلبین جهت کسب اطلاعات بیشتر و ثبت‌نام میتوانند همه روزه باستثنای روزهای پنجشنبه و ایام تعطیل با در دست داشتن مدارک مورد نیاز از ساعت ۸الی۱۵ به معاونت پرسنلی نیروی دریائی شاهنشاهی واقع در خیابان سپهبد زاهدی جنب مسجدالرحمن‌مدیریت استخدام شعبه دانشجویان مراجعه نمایند.

م‌الف ٦۹۸۲

سازمان شاهنشاهی خدمات اجتماعی ۲۵۰۶

جنبش ملّی نیکوکاری

نیکوکاری، درطول تاریخ درخشان ما ایرانیان همواره سنتی گرامی بوده که گذشت زمان برپایه‌های این‌برجسته ترین‌فضیلت انسانی، خدشه وخللی واردنیاورده‌است. ولی در شرایط زندگی امروزین‌که روابط اجتماعی سادگی وآسانی پیشین‌را ازدست داده است، بسیاری از مردم نیك اندیش، با همه شوق خدمت به دیگران و باآن که عشق به همنوع را درژرفای دل پرورانده‌اند، کمترفرصت می‌یابند که به اندیشه‌های والای انسانی خویش جامه عمل بپوشانند.
سازمان شاهنشاهی خدمات اجتماعی با شناخت چنین وا قعیتی، به سوی « جنبش ملی نیکوکاری » دست یازیده است. جنبش‌ملی نیکوکاری به مجموع برنامه‌هایی اطلاق می‌شود که هدف آن ها گسترش روح نیکوکاری و بهتر کردن شرایط زندگی در جامعه و انجام امور خیر وعام‌المنفعه در جهت تأمین هرچه بیشتر رفاه وسعادت‌عمومی است.

بنیادهای نیکوکاری

شما می‌توانید به دست خود و زیر نظرخود ، با کمك و راهنمایی جنبش ملی نیکوکاری ، بنیاد نیکوکاری برپا کنید. بنیاد نیکوکاری که به‌نام خود و یا هریك از عزیزان خود پدید می‌آورید، به‌نشانه‌ی‌انساندوستی ، مهر شما را در دل دیگران زنده میکند و به‌نامتان جاودانگی می بخشد. بنیاد های‌نیکوکاری می‌توانند یك و یا چند رشته‌از فعالیت های زیر را به عنوان هدف های خود برگزینند :

- فراهم آوردن امکانات پژوهش‌های علمی
- برانگیختن دانشجویان‌مستعد به‌ادامهٔ تحصیلات‌عالی ازراه اعطای بورسهای تحصیلی وپاداش‌های مناسب
- ایجاد و توسعه دانشگاه ها، مدارس وآموزشگاه‌های حرفه‌ای.
- ایجاد وتوسعه تأسیسات درمانی وبهداشتی وسازمان های پرورشی وتربیتی
- تأمین تفریحات سالم برای کودکان وجوانان از راه ایجاد پارك‌ها ـ ورزشگاه‌ها ـ کتابخانه‌ها وباشگاه‌ها.
- پل‌سازی، راه‌سازی ایجادشبکه برق وآب رسانی در نقاط دورافتاده ونیازمند
- پذیرش و آموزش و نگاهداری کودکان رهاشده وبی سرپرست
- توان بخشی به ازکارافتادگان
- تأمین خانه‌های کوچك ارزان برای خانواده‌های کم درآمد
- تأمین‌مسکن برای‌دانشجویانی که‌از زادگاه‌های‌خود دورمانده اند.
- تأمین رفاه فرزندانی که‌پدرومادرشان‌به سبب‌فعالیت اقتصادی فرصت نگهداری وپرورش آنان راندارند.
- حمایت وراهنمائی آزادشدگان از زندان‌ها
- یاری دادن به معلولین

خدمات داوطلبانه

برای‌نیکوکاری، حد و مرزی وجود ندارد. با صرف وقت نیز میتوان به جنبش ملی نیکوکاری پیوست شما در هر شغل‌و مقام و باهر تخصصی میتوانید باگماردن بخشی از اوقات فراغت خود به خدمت‌همنوعان بپردازید. بعنوان مثال ، اگر پزشك هستید ، هفته‌ای یك روز میتوانیدبرایگان ازبیماران‌نیازمند پذیرائی کنید. چند مورد از خدمات داوطلبانه بشرح‌زیراست:

- خدمات پزشکی و درمانی وپرستاری بیماران
- خدمات آموزشی وسواد آموزی بیسوادان
- سرپرستی از خانواده‌های بی سرپرست
- عیادت از بیمارانی‌که خویشاوندی ندارندوازتنهائی رنج می‌برند.

برنامه‌های نیکوکاری دیگر

آشکاراست که همه نمی‌توانند بنیاد نیکوکاری برپا کنند، یا گرفتاری های کار و زندگی اجازه صرف وقت به آنان نمی‌دهد. اما زمینه های بسیاری وجود دارد که هرکس‌بتناسب شرایط وامکانات خود، میتواند به یاری نیازمندان برخیزد. زیرا آنچه اهمیت دارد ، نفس کمك و یاری‌است. دراینجا، چندموردديگر ازاقدامات نیکوکارانه بنظر شما میرسد:

- تأمین هزینه حمایت ازیك یاچند خانواده بی‌سرپرست
- اهداء وسایل به‌مؤسسات درمانی‌وبهداشتی‌وتربیتی
- اهداء وسایل به‌آموزشگاههای حرفه‌ای وهنری
- اهداء وسایل به‌مدارس ودانشگاهها
- اهداء کتاب به‌کتابخانه‌ها
- اهداء وسایل ورزش و تربیت بدنی
- اهداء موتوربرق وآب به مناطق نیازمند
- اهداء وسایل‌زندگی به‌خانواده‌های بی سرپرست
- کمك‌های نقدی به مؤسسات عام المنفعه وبنیادهای نیکوکاری و افراد نیازمند

جنبش ملی نیکوکاری ، باامکانات وسیع‌مشورتی وفنی آماده همفکری وهمکاری است‌تا خدمت‌نیکوکارانه شما درهرزمینه، زیر نظر وبدست خودشما ، درمسیردرست بانجام برسد و موثر ترین نتایج را ببارآورد .

جنبش ملی نیکوکاری ، سازمان شاهنشاهی خدمات اجتماعی
روبروی موزه ایران باستان
تلفنهای : ۳۲۴۲۱ـ۳۱۰٦۳۷ ـ ۳۱۰٦۳٦

آگهی دعوت مجمع عمومی

بدین‌وسیله ازکلیه سهامداران شرکت‌سهامی توزیع آهنهای ساخت ایران« سهامی‌خاص » دعوت میشود برای شرکت‌در جلسه مجمع عمومی‌عادی سالیانه که‌درساعت پنج بعدازظهر روز پنجشنبه‌مورخه ۱۰ر٤ر۲۵۳۵ درمحل شرکت واقع درخیابان بوذرجمهری ساختمان‌لولاور تشکیل میشود حضور بهمرسانند.
دستور جلسه:
۱ـ استماع گزارش هیئت مدیره‌و بازرسان درباره عملکرد سال ۲۵۳٤ و تصویب ترازنامه وسودوزیان.
۲ـ انتخاب بازرسان شرکت.

آگهی دعوت مجمع عمومی فوق‌العاده(بارسوم)

چون درجلسه ۲٤ر۳ر۲۵۳۵ نیزمجمع عمومی فوق‌العاده تشکیل نشد ازشرکاء وصاحبان سهام شرکت سهامی آبادی‌قاسم‌آباد تپه سیف دعوت میشود که روز دوشنبه ۱۹ر۷ر۲۵۳۵ ساعت ۱۸ درمحل شرکت خیابان شاه چهارراه کاخ شماره ۹۱ حضوربهمرسانند.
دستور جلسه : استماع‌گزارش هیئت تصفیه ـرسیدگی‌و تصویب عملیات وتصفیه حساب دوره تصدی هیئت تصفیه ـانتخاب هیئت‌تصفیه جدید ـتفویض اختیارات تام وسیعتر ازحد مواد اساسنامه به‌هیئت تصفیه .

هیئت تصفیه‌شرکت سهامی‌آبادی‌قاسم آبادتپه‌سیف مدیر عامل

مجله جوانان روزهای دوشنبه منتشر میشود

گزارش

پاسخ به کلیه پرسشهای خوانندگان درباره ویژه نامه ۲۸ هزار روز

مردم مطلب مبتذل نمیخواهند

استقبال بیسابقه مردم از صفحات ویژه نامه ۲۸ هزار روز همه‌را به‌هیجان آورده‌است

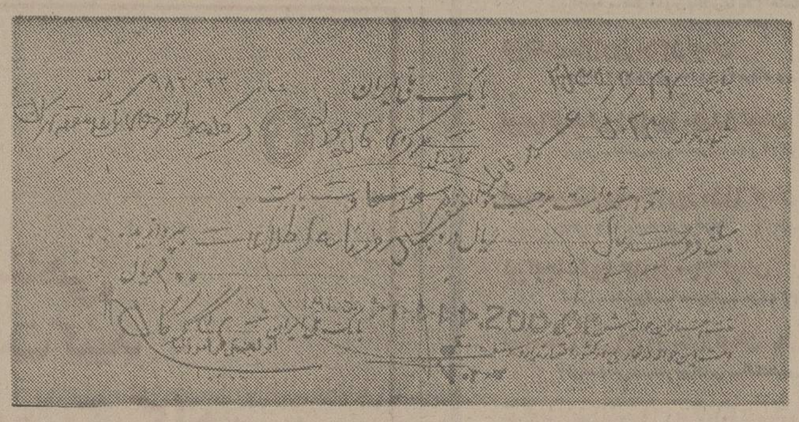

همه روزه بسیاری از خوانندگان ما در شهرستانهابا‌ارسال چک ووجه نقد شماره های ویژه‌نامه را پیش‌خرید می کنند یا تقاضای ارسال شماره‌های گذشته‌رادارند. ضمن سپاسگزاری‌ازاین‌دسته ازخوانندگان که تااین‌حد به‌جمع‌آوری مجموعه‌ماعلاقه نشان می‌دهند ، خاطرنشان می‌کنیم که با نمایندگی‌های اطلاعات در شهرستانهاتماس بگیرند و از آن طریق به صورت مشترک، همه روزه، صفحات ویژه‌نامه‌را تهیه‌کنند. این‌چک نمونه دهها‌چک رسیده‌به‌اطلاعات است که‌آقای «مسعود سعادت» از گرگان فرستاده و تقاضای ۲۰ نسخه ویژه نامه‌کرده است.

طی سالهای اخیر، یك‌اندیشه نادرست بروسائل ارتباط جمعی یابتعبیرجدید :«رسانه های گروهی » چیرگی داشته و دارد ، وآن اینستکه مطالب سبك وسطحی ، خبر های جنجالی، عکسهای معمولی و خلاصه آنچه غریزه خواننده را برمیانگیزد نه عقل وخردو بصیرت وآگاهی اورا ،بیشتر خواننده و خواهان دارد ویك نشریه برای آنکه جای خودرا درجامعه بازکند، ناچار است‌هرچه بیشتر به‌این قبیل مطالب بپردازد.اما‌اقدام اخیر «اطلاعات »در انتشارتاریخ‌معاصربانام ۲۸ هزار روز تاریخ ایران و جهان ، بشکلی همه پسند ودرخور فهم واستفاده همگان، واستقبال شایان وبی‌نظیری کـه خوانندگان گرامی درسراسر کشور از این صفحات اضافی وبارور روزنامه بعمل آوردند، نشان دادکه برخلاف تصوری که میرفت و علیرغم اندیشه نادرستی که رفته رفته ، همانند یك اصل در مطبوعات قلمداد شده بود، مردم نه‌تنها دربی مطالب سطحی وسبك وبه‌اصطلاح تفریحی نیستند ، بلکه تشنه آگاهی ودستیابی بحقایق و آموختن‌مطالبی هستند که‌کمتر درنشریه ها بدان پرداخته میشد .

رسالت مطبوعاتی

انتشار صفحات مصور تاریخ معاصر و رویدادهای حالب و آموزنده ایران و جهان در قرن بیستم واستقبال کم مانندمردم از این اقدام بزرك مطبوعاتی وفرهنگی ،ثابت کردکه تنها درج مطالب آموزنده یـك رسالت مطبوعاتی است، بلکه بنحوه تنظیم وچگونگی عرضه آن نیز یکی از عوامل عمده توجه مردم بدینگونه مطالب است.

بدیهی است اگرتاریخ معاصر رابشکل خشك آن‌درکتابی به‌دست خواننده بدهند ، همچون غذای ثقیلی دیر هضم خواهدبود ، ولی وقتی رویداد های برجسته همین تاریخ بشکلی همه پسند ودلخواه درآید، نه‌تنهانظر مردم بدرك اسرار تاریخ‌جلب میشود، بلکه در خلال این مطالعه ، عادت به‌اندیشیدن وراهیابی به‌راز رویداد ها و آگـاهـی از انگیزه ها و پی آمدهای آنها، رفته رفته عادت ثانوی خوانندگان میشود و این یك خدمت ارزنده فرهنگی برای ملتی است که‌همواره مهدفرهنك وتمدن جهان بوده است .

انتشار تاریخ معاصر ایران و جهان و آگاهی از گذشته نزدیکی که امروز مارا پی‌ریزی کرده است ، بتوسط صفحات‌مصورو اضافی اطلاعات ، هر چند دو هفته‌یی بیش نیست که آغاز گردیده ،بی آنکه گزاف گفته باشیم ، موجب یك جنبش‌فرهنگی و جوشش فکری در خانواده ها شده ، بویژه آنکه چون انتشار این صفحات، در بی‌انتشار صفحات مربوط به‌امتحانات کنکوردانشجویان بود، نشریه ماکه‌پیوسته پیشتاز آگـاهـی بخشیدن، ازتازه‌ترین خبر های ایران وجهان بشمار می .آید، بیش‌ازهنگ انتشار مطالب فرهنگی نیز شناخته شده است .

پاسخ به انبوه سئوالات

در اینجا فرصت را غنیمت میدانیم و ضمن ارائه اطلاعات تازه‌در باره این‌ویژه‌نامه عظیم ، به‌برخی از سئوالات خوانندگان گرامی نیز پاسخ میدهیم:

عده‌ای سئوال کرده‌اندکه‌چراصفحات ضمیمه ویژه‌نامه ۲۸ هزار روز از شماره ۱ شروع شده‌است ؟همانطور که‌قبلا نیزتوضیح‌دادیم صفحات ضمیمه یك مجموعه کاملا مجزا از ویژه‌نامه ۲۸ هزارروزتاریخ ایران وجهان است که بصورت‌مجموعه‌ای واحد وتکمیلی منتشر میشود که‌باید در پایان ویژه‌نامه۲۸ هزارروز جلد شود.

● گروهی دیگر پرسیده‌اند که‌چرا انتشار صفحات ۲۸ هزار روز را همه‌روزه در ۱۶ صفحه ادامه ندادیم .متاسفانه استقبال بی‌نظیر مردم از این مجموعه ، با توجه بقدرت چاپ و مصرف روزانه کاغذ، این اجازه را نمادند، ولی همانگونه که‌وعده کرده بودیم صفحات مجموعه در پایان بر ۱۰۰۰ صفحه بالغ خواهدشد.

● بعضی از خوانندگان سئوال کرده‌اند که چراروبدادهادرصفحات مختلف‌ناهماهنك است . مثلا در صفحه ۵۶ مرك شخصیتی درج شده‌ولی در صفحات بعدی شرح اقدامات وی‌آمده است. باید توجه داشت که در این مجموعه اززمان انتشار روزنامه اطلاعات رویدادهای یکسال را بطور مجزا درج کرده‌ایم وازنظر صفحه‌بندی تا آنجاکه مقدور بوده تقدم وتاخر مطالب رعایت‌شده واگریکی دو مورد این تقدم وتاخر مطالب هماهنك نیست ، بعلت مشخصات فنی‌صفحه بندی بوده است .

خوانندگان ومشروطیت

★ عده‌زیادی گله کرده‌اند که در مورد مطالب مشروطیت ، نام بسیاری از مجاهدان از قلم افتاده است. باید توجه داشت که اگر میخواستیم اسامی همه مجاهدان وشهدای مشروطیت و شرح کامل ماجرا را بنویسیم، تمام ۷۰ روز انتشار این مجموعه‌رامیبایست به‌نهضت‌مشروطه‌اختصاص دهیم، نظرمافقط‌این‌بوده که مطلب‌مشروطیت بانمائی کلی از این نهضت ، تا آنجا که از حوصله خوانندگان خارج نباشد ، درج شود .

البته میبینیدکه سخن درباره مشروطیت در صفحات ضمیمه ویژه‌نامه ادامه یافته است. وامید که‌بازهم ادامه یابد .

● در مورد قطع‌ویژه‌نامه ،قبلا نیز بارها سخن گفته شد . کوچکتر کردن قطع ویژه‌نامه برای ما از نظر دستگاه هـای چاپی که داریم ، مقدور نیست . نوع کاغذی که بکار رفته نیز از بهترین نوع کاغذ موجود دربازار برای این قبیل چاپ ـ بوده که تهیه شده است.

● صفحات مکرر که از صفحه ۷۳ تا ۸۸ روز شنبه ۲۲ خرداد منتشر شد ، همانگونه که قبلا نیزتوضیح داده بودیم، جزوصفحات ضمیمه ویژه‌نامه است کـه زودتر منتشر شده است.صفحات ضمیمه از شماره ۱ شروع شده و بهمین ترتیب هفته‌ای یکی دو روز ادامه خواهـد یافت .علاقمندان به‌جمع آوری صفحات باید صفحه ۷۳ تا ۸۸ مکرر را بین صفحات ۷۳ تا ۸۸ صفحه ضمیمه قرار دهند و جلد کنند. بعبارت دیگر وقتی صفحات ضمیمه ویژه‌نامه به ۸۸ رسید، باید صفحات مکرر بعدازآن قرار گیرد وبعد از صفحات مکـرر از صفحه۸۹ ضمیمه قرار داده شود.

آلبوم بی نظیرعکس

● آنچه بعنوان مجموعه ۲۸ هزارروز تاریخ ایران و جهان عرضه شده ومی میشود ، حاوی چند مطلب جدا از هم است .

۱ـ مطالب مربوط به قبل از انتشار روزنامه اطلاعات که در روز یکشنبه ۲۳ خرداد در ۹۶ صفحه پایان گرفت.

۲ـ صفحات ضمیمه که عکسها و مطالب و اسناد ذیقیمتی را در برمیگیرد که چون بعد از تنظیم صفحات اولیه ۲۸ هزار روز تاریخ ایران و جهان از معتبرترین آرشیوهای بین‌المللی بدستمان رسید، دریغمـان‌امد تقدیم خوانندگان نشود. بدیهی است آنها را بصورت ضمیمـه منتشر میکنیم تا در پایان مجلد ۲۸ هزار روز تاریخ ایران و جهـان قرار دهید و بمثابه اغلب دائره‌المعارف های معتبر جهان نظیرلاروس، بصورت ضمیمه تکمیلی در خواهد آمد.

۳ـ مطالب مربوط بگزارش قرن که با همکاری موسسه فرهنگی وانتشاراتی بین‌المللی لاروس و «هاشت » فرانسه تهیه شده و حاوی مهمترین رویدادهای سیاسی جهان از آغاز قرن بیستم تاکنون بازنده ترین عکسهای تاریخی است .این گزارشهای پی‌درپی کاملا از دیگرمطالب مجموعه مجزاست کـه خواننده میتواند آنرا از آغاز تا پایان مستقلا دنبال‌کند.

٤ـ در آینده بسیار نزدیک (تـا چند روز دیگر) هیات تحریریه ۲۸هزار روز تاریخ ایران و جهان انتشار یک آلبوم نفیس و پرارزش را از عکسهایی که تاکنون در هیچ جا ندیده‌اید ،بتناوب آغاز خواهد کرد.

عکسهای این آلبوم از آرشیو های بین‌المللی ، بوسیله فرستادگان ما بنقاط مختلف جهان ، اخیرا بدستمان رسیده که به بیش از دوهزار عکس ازرویداد های مهم سیاسی جهان از آغاز قرن بیستم بالغ میشود . ما خود به‌انتشار این عکسها که زندگینامه مصور شخصیت های جهانی سده بیستم است ، افتخار میکنیم .

● بنابراین در پایان کار انتشار مجموعه ۲۸ هزار روز تاریخ ایران و جهان ، شما صرفنظر از صفحات اصلی مجموعه گـزارش ـ کاملی از حوادث سیاسی جهان را بانام «گزارش قـرن» خواهید داشت. بغیر ازآن، شما صاحب پربهاترین اسناد، روزنامه‌های قدیمی ، کاریکاتورهای موفق سده بیستم درایران و جهان، باچند هزار عکس جالب و تماشائی از برگزیده‌ترین شخصیت های قرن بیستم در صفحات ضمیمه ۲۸ هزار روز تاریخ ایران و جهان نیز خواهید بود .

● گذشته از اینها، آلبوم بی‌نظیرعکس نیزکه‌بازحمات بسیار، ازانگلیس،فرانسه، اسپانیا، ترکیه، شوروی ، چین، ژاپن ، آلمان، آمریکا، مصر، ایتالیا، کشورهای افریقائی و بسیاری از کشورهای دیگـر تهیه و خریداری شده است، مجمـوعه نفیس دیگری است که تقدیم خوانندگان خواهد شد .

● امید ما اینست که رضایت خـاطر شما را گماگان فراهم کنیم و دراین‌خدمت عظیم فرهنگ ، ... شما موفق باشیم .

توزیع وپخش

در کنار تمامی این‌اقدام که‌محتوای ویژه‌نامه ۲۸ هزار روز تاریخ ایران‌و جهان را به حد کمال ارتقاء میدهد و بر نمونه های مشابه خود در سراسر جهان برتری میبخشد ، در مورد توزیع و پخش ویژه‌نامه‌ها نیز اقدامات وسیعی بعمل آورده‌ام تا خوانندگان گرامی در داخل و خارج کشور بسهولت‌بتوانند این مجموعه نفیس و بی نظیر را گـرد آوری کنند .

● در تهران تلفن ۳۲۸۲۸۲ از ساعت ۸ صبح تا ۸ بعد از ظهر(بمدت ۱۲ ساعت)دراختیار خوانندگان ارجمند قرارداده شده تا هر مشکلی از نظـر کمیابی ، نایابی ، کسر بودن صفحات، ارسال روزنامه به خارج از کشور و مشکلاتی از این دست پاسخ دهد ، و مشکل خوانندگان عزیز را رفع‌کند.

★ گروهی بعلت استقبال روز ـ افزون خوانندگان از ویژه نامه های۲۸ هزار روز،بازار سیاه بوجود آورده‌اند و این صفحات را با چند برابر قیمت روزنامه میفروشند .

استدعا میکنیم در صورت برخورد باچنین افرادی ، با تلفن ۳۲۸۲۸۲ ما را مطلع فرمائید زیرا صفحات‌ویژه‌نامه بطور رایگان ضمیمه روزنامه اطلاعات تقدیم خوانندگان شده و هیچکس نباید بابت آنها ، پولی اضافه‌تر از بهای یک نسخه روزنامه دریافت کند .

● بعلت استقبال خانواده ها ازاین ویژه‌نامه ها باین دلیل کـه بسیاری از آنان چندین شماره ویژه نامه را برای نگهداری ،جهت فرزندان خودخریداری کرده‌اند، نخستین شماره های ویژه‌نامه در سراسر کشور نایاب شد و اکنون همه روزه با پرسش های گوناگون از طرف علاقمندان روبرو هستیم که می‌پرسند :

چگونه باید صفحات نایاب را تهیه کنیم ؟

برای‌رفع هرگونه نگرانی‌در این مورد اعلام میکنیم که موسسه اطلاعات ،تمام شماره های کسری مجموعه شما رابهر ترتیب که باشد تامین خواهد کرد و این فقط مستلزم فرصتی است تا پس از تهیه آنها اعلام کنیم چگونه آنها را در اختیارتان قرار خواهیم داد .

نکته دیگر در باره کسانی است که بمسافرت خارج میروند و قادر به جمع آوری شماره‌های آینده ویژه‌نامه نخواهند بود.

برای تامین نظر این دسته ازعلاقمندان نیز ترتیبات مقتضی داده شد. در این مورد نیز با تلفن ۳۲۸۲۸۲ تماس بگیرید تا از هم‌اکنون موجبات تامین شماره های مورد نیازتان در ایام نبودن شما در ایران فراهم شود.

ضمنا تلفن دیگری به شماره ۳۲۸۳۲۸ **از ساعت ۳٫۵ تا ۷٫۵ بعد از ظهر همه روزه باستثنای روز های پنجشنبـه و جمعه به سئوالات خوانندگان درزمینه** مطالب ، عکسها ، اسنادو دیگرمحتوای ویژه‌نامه پاسخ میدهد .

سپاس وتشکر

زبانمان قاصر است که محبت هـای بیشمار و بی دریغ شما را بهشایستگی پاسخ گوئیم چرا که شما خوانندگان گرامی ووفادار آنچنان ما را تشویق و دلگرم کرده‌اید و چنان در راهی که آغاز کرده‌ایم راهنمائیمان‌میکنید که‌واقعا شرمنده هستیم که چرانمیتوانیم به‌انبوه نامه‌هایتان پاسخی در خور بدهیم و اضطرارا به این مختصر اکتفا میکنیم البته جواب مفصل‌تر راموکول کرده‌ایم‌به بعد که صمیمانه دستتان را بفشاریم و در فرصتی که بدست خواهد آمد به نکات محبت آمیز نامه‌هایتان‌ارج‌بگذاریم، اینکار را خواهیم کرد.

اول روی سخنمان با آن دسته از خوانندگانی است که خود مستقیما یا بوسیله پست سفارشی‌یابوسیله‌نمایندگان خود، اسناد و عکس‌هایی وافقا پرارزش در اختیارمان میگذارند.تمامی این‌اسناد وعکس‌ها در برنامه کار ۲۸ هزار روز تاریخ ایران و جهان قرار داده شده که حتما از آن استفاده شود. از این بابت یکبار دیگر سپاسگـزاریم . تشکر میکنیم از سرکار خانم حاذق و آقای محمد امین داستانی که با نهایت لطف پیشنهاد همکاری بامارا داشته‌اند.

خانم ملیحه قاسمی پور و آقایان ارسلان خلعتبری، علی پارسی ، بیضائی، محمود نعیمی ، شاپور،امیر سلام ، دکتر عاقلی ، طباطبائی ، فتاحی ، محمدصادق تهرانی ، سهراب ابراهیمی اسکوئی، شمس‌الدین سطوت ،حاج سید مجتبی ناصری، کلاهی ، محمد کلهی ، واحدی، قاسم انصاری ، فرورد ، دکتر سیداحمد ابطحی ، سرهنگ ستاد خادم ، حسین پاکیزه راد، علیقلی دقیقی خـوئی ، محمد رفیعی،مجید خبری ، مسعود سعادت و یزدانی.با اظهارلطف خود ضمن‌تشویق مارا راهنمائی کردند.

گروهی کثیر از خوانندگان‌نیز برما بعلت نبودن شماره های اولیه ایـن مجموعه خرده گرفتند . باین گروه از خوانندگان ، یکبار دیگر یادآوری می کنیم : درپی تهیه شماره های نایاب مجموعه هستیم و خوانندگان گرامی، میتوانند علاوه بر تلفن ۳۲۸۲۸۲ بـا مراجعه به شعب روزنامه اطلاعات در تهران که آدرس و شماره تلفن های آن درهمین‌صفحه چاپ‌شده‌و درشهرستانها از نمایندگی های روزنامه اطلاعات ، شماره های کسری خود را تا آنجا که موجود است ، تهیه کنند . بقیه نیز به زودی‌تهیه‌میشودودر اختیارخوانندگان قرار خواهد گرفت .

آدرس وشماره تلفن شعب تهران وحومه

ردیف	نام شعبه	شماره تلفن	آدرس کامل
۱	آیزنهاور	۹۳۵۰۴۳ ۹۳۹۹۸۶	خیابان آیزنهاور جنب پمپ بنزین خوش شمالی
۲	امین‌حضور	۳۵۰۶۰۲	سه‌راه امین‌حضور خیابان ایران جنوبی
۳	بهار	۷۵۲۹۳۷	خیابان شاهرضا . خیابان بهار . کوچه سمنان
٤	پهلوی	٦٤٠١٣٠	خیابان پهلوی بالاتراز جامی کوچه خلوت
۵	ثریا	۷۵۰۵۷۱	خیابان نظام‌آباد (بین ایستگاه‌کهن و حسینی) اول خیابان نهم‌آبان
٦	خراسان	۳۵۷۵۹۳	خیابان خراسان بالاتر از سه‌راه‌زیبا نبش کوچه قاضی
۷	سلسبیل	۹۵۵۹۹۷	خیابان خوش بین‌چهارراه دامپزشکی و طوس
۸	شهناز	۳٤۹٦۷۰	خیابان شهناز ایستگاه رسومات . کوچه پوریان
۹	شاهپور	۵۳۵۹۱۹	خیابان شاهپور نزدیـك چهارراه شاهپور کوچه امیرکبیر
۱۰	فردوسی	۳۱۱۲۰٦ ۳۲۸٤۱۵	خیابان فردوسی کوچه فروشگاه فردوسی کوچه میرشکار
۱۱	کاخ	٦٦۷۲۸۵ ٦٦۱۸۲۸	کاخ شمالی نرسیده به میدان کـاخ کوچه گیو
۱۲	لاله‌زار	۳۱۲٤۱۱ ۳۲۸۳۵۵	خیابان لاله‌زار پاساژ مناسبیان
۱۳	مولوی	۵۳۲۷۰۸	اول خیابان مولوی نبش کوچه بـرق
۱٤	مخصوص	۵٤۲۰۸۲	خیابان قزوین خیابان مخصوص کوچه خوارزمی
۱۵	یوسف‌آباد	٦۲۷۱۷۹	خیابان پهلوی پله اول
۱٦	سید خندان	۲۳۹۹۱۳	نبش ٤۵ متری سیدخندان
۱۷	قلهك	۲٦۵۸۹۱ ۳۲۸۳۵۲	خیابان کورش کبیر نبش کوچه تلفنخانه
۱۸	شمیران	۲۷۲۱۸۹ ۳۲۸۳۵۱	شمیران میدان قدیم تجریش
۱۹	نارمك	۷۹۰۷۲۳	نارمك نبش میدان هفت‌حوض
۲۰	تهران‌نو	۳۲۸۳۵٤	تهران‌نو خیابان مازندران نرسیـده به خیابان فرح‌آباد
۲۱	تاج	۹۷۲۷۰۷	خیابان تاج نرسیده به پل هـوائی
۲۲	شهرآرا	۳۲۸۳۵۳	شهرآرا مقابل پارك شهرآرا . خیابان ۳۲

گروه‌فرهنگی دکتر هشترودی

برای کلاسهای تقویتی وتجدیدی بشرح زیر :

۱ـ کلاسهای تقویتی ویژه ششم ریاضی‌وطبیعی (دروس سال‌ششم۳ روزدرهفته‌ودروس آزمون‌همگانی یك روز درهفته)

۲ـ کلاسهای تقویتی‌ششم ریاضی‌وطبیعی (دروس سال ششم ۳ روز در هفته) .

۳ـ کلاسهای تقویتی دوره نظری‌ودوره راهنمائی

٤ـ کـلاسهای تجدیدی تکـدرس‌ششم ریاضی وطبیعی وپنجم ریاضی و طبیعی ودوره نظری و راهنمائی‌هرروزصبح وعصر ثبت‌نام مینماید .

کلاسهای تقویتی ازپنجم تیرماه وکلاسهای تجدیدی ازنهم‌تیرماه تشکیل میگردد .

محل ثبت نام

میدان کاخ دبیرستان دکتر هشترودی

تلفن ۸۹۳۵۹۵ ـ ٦٤۸۲۱۸

جالینوس ـ دبیرستان کیهاندخت ثیران ـ دبیرستان مهرباختر

برای کلاسهای : تجدیدی ـ تقویتی وتکدرس ششم ریاضی ـ طبیعی وسایر کلاسها باکادر آموزشی زیرثبت نام میکنند :

ریاضیات	فیزیك‌مکانیك	شیمی	زبان
آقایان :	آقایان :	آقایان :	آقایان :
مهندس‌طالبی	مهندس‌قطبی	فرشید ذکائی	دکتررضاپور
مهندس‌بنائی	قدمی	پورکریمی	رحمانی
صدری	شیذرذکائی	عامری	رجبی
شاپوری	امینیان	کلانتری	موسوی
هندی‌نژاد	معتمدی	بینش	
رافعی	مهندس‌شاپوری		
ایزدیار			
گلشن			
مورعی			

جالینوس : چهارراه شاه کوی وزیری ـ تلفن ٦٤٦۹۱۱

دبیرستان کیهاندخت : ثیران ـ خیابان کورش کبیر ایستگاه اسدی ـ تلفن ۲۷۱٤۷۲

دبیرستان مهرباختر : خیابان آذربایجان بین چهارراه خوش و قصرالدشت ـ تلفن ۹۵۵۰۱۱

نیروی دریائی شاهنشاهی

آگهی استخدام «اعزام به‌خارج»

نیروی دریائی شاهنشاهی برای تکمیل کادر درجه‌داری خودتعدادی داوطلب بامدرك قبولی سوم متوسطه یا «پایان دوره راهنمائی» استخدام وپس‌از موفقیت در آزمایشات جهت‌طی‌دوره بخارج‌ازکشوراعزام مینماید .

داوطلبینی‌که سن آنها بین ۱۵ تا ۲۰ سال تمام می‌باشد می‌توانند همه روزه با در دست داشتن آخرین مدرك تحصیلی و اصل شناسنامه و یك قطعه عکس ۴×۳ بمعاونت پرسنلی نیروی‌دریائی شاهنشاهی واقع در طهران خیابان‌سپهبدزاهدی‌بالاتر ازبیمارستان آپادانا (مدیریت استخدام) ویابه‌پایگاه ها و نمایندگی های نیروی دریائی شاهنشاهی در شهرستان های بندر پهلوی.خرمشهر. بندرعباس. بوشهر. کرمانشاه. رضائیه. اصفهان. مشهد. یزد . زاهدان. کاشان. شیراز. کرمان مراجعه نمایند.

شرکت ملی نفت ایران‌بتعدادی کارگر جهت خدمت در پالایشگاه تبریز در مشاغل آتش نشان ، انباردار ، تراشکار ، راننده جرثقیل و برقکار از طریق ثبت نام و انجام مصاحبه با شرایط‌مندرج‌درزیر نیازمند است:

۱ـ ملیت ایرانی
۲ـ شاغل نبودن در سازمانهای دولتی‌و یا موسسات وابسته به‌آن.
۳ـ دارا بودن برگ خاتمه خدمت نظام وظیفه عمومی و یامعافیت دائم.
۴ـ دارا بودن گواهینامه ششم ابتدائی.
۵ـ دارا بودن مدرك مربوط بسابقه کار در رشته های فنی مرتبط به مشاغل فوق‌الذکر.
۶ـ حداکثر سن متقاضیان بدون سابقه کار فنی ۲۶ و با سابقه کار فنی قابل قبول ۳۵ سال .
۷ـ کلیه متقاضیان بایستی محلی وبومی تبریز و یا حومه نزدیك به‌آن باشند.

رانندگان جرثقیل و متقاضیان کار آتش نشانی در صورت دارا بودن گواهینامه چهارم ابتدائی و یا دوم‌پیکار با بیسوادی که دارای سایر شرایط فوق باشند نیز میتوانند مراجعه نمایند متقاضیان واجد شرایط می توانند جهت ثبت نام و انجام مصاحبه با در دست داشتن شناسنامه عکس‌دارو اصل فتوکپی مدرك فوق‌الذکر و ۱۵قطعه عکس ۴×۶ در تاریخ ۲۵۳۵ر۵ر۴ به نشانی تبریز ـ خیابان شاهپورشمالی ـ باشگاه کارگران صنعت نفت مراجعه نمایند .

م‌الف ۵۶۰۸

اطلاعیه

کشاورزان عزیز

باتوجه بشروع برداشت محصول غله سال جاری اقداماتی از طرف بنگاه توسعه ماشین های کشاورزی وابسته بوزارت کشاورزی و منابع طبیعی بعمل آمده که شرکت های وارد کننده کمباینهای مختلف لوازم یدکی مورد احتیاج کمباینها را در اسرع وقت تهیه و تامین نمایند درصورتی که در هریك از شهرستانها با کمبود لوازم یدکی کمباین خود مواجه شدید و در محل تامین آن از طرف کمپانی فروشنده یا کمك و همکاری نمایندگی در آن‌شهرستان‌امکان نداشت فورا مراتب را باذکر مارك کمباین و مدل سال و شماره یدکی تلگرافی ویا بوسیله تلفن های ۶۵۲۳۵۵ ـ ۶۵۲۳۵۶ به بنگاه توسعه ماشین‌های کشاورزی تهران ـ خیابان‌کاخ شمالی شماره ۸۶ اطلاع فرمایند تا از طریق شرکت وارد کننده مربوطه که موظف بداشتن لوازم یدکی می‌باشد تامین گردد . م الف ۶۶۰۱

وزارت جنگ

آگهی مناقصه شماره ۱۹

تاریخ ۲۵ر۳ر۳۵

نیروی هوائی بوشهر ۹ قلم اجناس مشروحه زیررا

ردیف	نوع	
۱ـ	ادویه (فلفل- زردچوبه- دارچین) درجه یک	۱۸۰۰۰کیلو
۲ـ	نمک سائیده درجه یک	۴۱۰۰۰کیلو
۳ـ	نمک سنگ درجه یک	میزان جنس
۴ـ	لیمو عمانی سیاه درجه یک	۹۶۰ کیلو
۵ـ	رب گوجه فرنگی درجه یک	۱۹۲۰ کیلو
۶ـ	پنیر مرغوب درجه یک	۲۱۰۰ کیلو
۷ـ	کره قالبی (پاستوریزه شده)	۱۴۴۰۰کیلو
۸ـ	مرباى هویج درجه یک	۳۶۷۰ کیلو
۹ـ	روغن نباتی	۳۶۷۰ کیلو
		۱۸۰۰۰کیلو

از طریق مناقصه خریداری می‌نماید.

پیشنهاد دهندگان میتوانند با مراجعه به شعبه‌تهیه نیروی هوائی بوشهرو ملاحظه نمونه- مشخصات اجناس و دریافت برگ شرایط و مشخصات معامله پیشنهاد خود را طبق مفاد مندرج در شرایط معامله تنظیم و تاساعت۹ روز ۲۶ر۴ر۳۵ بدفتر آجودانی نیروی هوائی بوشهر تسلیم نمایند .

۱۴۷رم الف

اداره مناقصه‌گذار نیروی هوائی بوشهر

نیروی دریائی شاهنشاهی

به نیروی دریائی شاهنشاهی به پیوندید و دنیا راسیاحت کنید

آگهی استخدام جهت کادر افسری نیروی دریائی شاهنشاهی

نیروی دریائی شاهنشاهی جهت تکمیل کادر افسری در رشته های تخصصی ناوبری ـ مهندسی‌و تدارکات دریائی تعدادی داوطلب ازطریق مصاحبه و معاینات پزشکی استخدام مینماید .

الف : حقوق‌و مزایا:

۱ـ داوطلبین پس‌از فراگرفتن زبان در مرکز آموزش زبان نیروی دریائی شاهنشاهی جهت طی‌دوره مربوطه به یکی‌از کشورهای امریکا، انگلستان،ایتالیا و یاآلمان غربی اعزام میگردند .
۲ـ دانشجویان درطول مدت تحصیل در مرکز آموزش زبان نیروی دریائی‌شاهنشاهی شبانه‌روزی بوده و هزینه زیست‌وپوشاك آنان توسط ارتش شاهنشاهی تامین میگردد .
۳ـ دانشجویان درمدت اقامت در ایران از حقوق ماهیانه ۹۰۰۰ ریال و درخارج ازکشور علاوه برمبلغ فوق‌ازفوق‌العاده‌روزانه‌بارزخارجی‌استفاده خواهندنمود.
۴ـ دانشجویان پس‌ازگذراندن دوره و موفقیت‌درسال سوم تحصیلی دانشگاه بدرجه ناوبان‌دومی‌مفتخر می‌گردند .
۵ـ به فارغ‌التحصیلان درنیمه‌اول وآخرسال برابر حقوق ماهانه پاداش تعلق میگیرد .
۶ـ فارغ‌التحصیل ازمزایای‌فراوان نظیرپس‌انداز تامین آتیه بانك‌سپه ، وام‌مسکن باشرایط مناسب ، استفاده از خانه‌های سازمانی ، درمان رایگان خود و خانواده تخت‌تکفل وخرید از فروشگاههای ارتش با تخفیف قابل ملاحظه بهره‌مند میشوند .

ب: شرایط :

۱ـ تابعیت دولت شاهنشاهی ایران
۲ـ حداقل‌سن ۱۷ سال و حداکثر سن ۲۴سال (برای‌کسانی‌که خدمت‌زیرپرچم راانجام داده‌اندحداکثر سن ۲۵ سال)
۳ـ داشتن دیپلم کامل متوسطه در رشته‌ریاضی با حداقل معدل کتبی ۱۲ ببالا و دیپلم طبیعی‌باحداقل معدل‌کتبی ۱۴ ببالا .
۴ـ میانگین معدل‌های کتبی چهارم، پنجم، و ششم متوسطه ۱۲ ببالا .
۵ـ داشتن صحت مزاج به تایید بهداری‌نیروی دریائی شاهنشاهی (حداقل قد بایستی۱۶۵سانتیمتر باشد)
۶ـ نداشتن پیشینه بد .
۷ـ نداشتن همسر و افراد تحت تکفل
۸ـ متدین بیکی از ادیان (اسلام، مسیحی، کلیمی، زرتشتی)

پ: مدارك موردنیاز

۱ـ یکبرك فتوکپی کارنامه چهارم و پنجم‌وششم متوسطه که معدل کتبی ششم درآن قید شده باشدو به تایید اداره آموزش و پرورش‌رسیده باشد .
۲ـ دوبرك فتوکپی شناسنامه
۳ـ سه‌قطعه عکس ۴×۳

داوطلبین جهت کسب اطلاعات بیشتر وثبت‌نام میتوانند همه‌روزه باستثنای روزهای پنجشنبه‌و ایام تعطیل با دردست داشتن مدارك موردنیاز ازساعت ۸ الی ۱۵ به معاونت پرسنلی نیروی دریائی‌شاهنشاهی واقع درخیابان سپهبد زاهدی جنب مسجدالرحمن مدیریت استخدام شعبه دانشجویان مراجعه نمایند .

م‌الف ۶۹۳۵ ـ ۱۰۸۰۷ـ۱

گروه تورهای ایران

تابستان بهتری پیشنهاد میکند!

برنامه تورهای تابستانی ۲۵۳۵

تورساحل مدیترانه ۱۵ روز ۴۴۵۰ تومان
سالونیکا ـ هتل آدوس پالاس با پلاژ اختصاصی ـ حرکت ۲۴ تیر ـ ۷ و ۲۱ مرداد و ۴ شهریور

تورلندن ـ ۱۴ روز ۵۴۵۰ تومان
حرکت ۱۴ و ۲۸ تیر ـ ۱۱ و ۲۵ مرداد و ۸ و ۲۲ شهریور ـ ۵ مهر

تورمراکز مداروپا ۱۴ روز ۵۸۵۰ تومان
پاریس ـ لندن ـ رم ـ حرکت ۱۰ و ۲۴ تیر ـ ۷ و ۲۱ مرداد و ۴ و ۱۸ شهریور ـ اول مهر

تورتعطیلات اروپا ـ ۱۴ روز ۶۱۵۰ تومان
ژنو ـ پاریس ـ لندن ـ حرکت ۲۰ تیر ـ ۳ و ۱۰ و ۲۴ مرداد و ۷ و ۲۱ شهریور ـ ۴ مهر

تورکوچك اروپا ۱۴ روز ۶۹۰۰ تومان
لندن ـ هامبورگ ـ آمستردام ـ حرکت ۲۷ تیر ـ ۳۱ مرداد ـ ۲۸ شهریور

تورآسمان آبی ۱۶ روز ۹۷۰۰ تومان با کشتی "استلاسولاریس"
آتن ـ دلفی ـ بندر پیرائوس ـ اسکندریه ـ رودوس ـ هراکلیون ـ سنتورینی ـ دلوس ـ میکرنوس حرکت ۱۸ مرداد.

تورتعطیلات آلپاین ۱۹ روز ۱۰۱۰۰ تومان
وین ـ سالزبورگ ـ اینسبورگ ـ فرانکفورت ـ لندن ـ آتن ـ حرکت ۹ شهریور

تور دور اروپا ۲۴ روز ۱۰۱۰۰ تومان
وین ـ برلین ـ هامبورگ ـ لندن ـ آمستردام ـ پاریس ـ رم ـ حرکت ۳۱ تیر ـ ۲۸ مرداد ـ ۲۵ شهریور

تور مدیترانه ۲۳ روز ۱۱۷۵۰ تومان با کشتی
رم ـ ونیز ـ دو برآونیک ـ کرفو ـ مالتا ـ تونس ـ کوستاامرالدا ـ پرتوفینو ـ البا ـ نیس ـ پاریس ـ لندن
حرکت اول شهریور

تورآفتاب شمالی ۲۲ روز ۱۲۷۵۰ تومان
برلین ـ هامبورگ ـ استکهلم ـ اسلو ـ فیجورد ـ برگن ـ کپنهاك ـ اودنس ـ لندن
حرکت اول مرداد ـ ۱۲ شهریور

تورکیتا ۱۷ روز ۱۳۱۰۰ تومان
بانکوك ـ توکیو ـ هاکونی ـ اسی شیما ـ کیوتو ـ نارا ـ هنگ‌کنگ حرکت ۱۳ تیر ـ ۱۰ مرداد ـ ۱۴ شهریور ـ ۱۱ مهر

تورجدید دنیای ۲۲ روز ۱۴۷۰۰ تومان
نیویورک ـ بوفالو ـ واشینگتن ـ لاس‌وگاس ـ لوس‌آنجلس ـ سانفرانسیسکو ـ لندن حرکت ۱۷ مرداد

تور دور دنیا ۴۰ روز ۲۲۵۰۰ تومان
بانکوك ـ سنگاپور ـ دنپاسا (جزایربالی) ـ هنگ‌کنگ ـ توکیو ـ کیوتو ـ نارا ـ هونولولو ـ لوس‌آنجلس
سانفرانسیسکو ـ لاس‌وگاس ـ واشینگتن ـ بوفالو ـ نیویورک ـ لندن ـ حرکت ۲۱ تیر

تورهای تابستانی برای کودکان و نوجوانان
اکستر (انگلستان) ۴۴ روز ۱۰۷۰۰ تومان حرکت ۲۰ تیر
الی (انگلستان) ۳۰ روز ۸۲۰۰ تومان ـ حرکت ۳ مرداد
کمبریج (انگلستان) ۴۴ روز ۱۱۱۰۰ تومان ـ حرکت ۳ تیر
لاروزه (سوئیس) ۳۵ روز ۱۴۶۰۰ تومان ـ حرکت ۲۰ تیر
کمپ بین‌المللی تین ایجر (سوئیس) ۴۴ روز ۱۴۳۰۰ تومان ـ حرکت ۱۸ تیر

گروه تورهای ایران

همسفرشمادرگشت‌های تابستانی

کلیه قیمت‌ها شامل بلیط رفت‌وبرگشت هواپیما هتل دولوکس‌ودرجه یک‌و صبحانه و ناهار (تور تعطیلات اروپا، مراکز مد.اروپا و تورلندن فقط صبحانه) و بازدیدها طبق برنامه

آژانس‌های مسافرتی گروه تورهای ایران برای تهیه بلیط و ویزو جا

دور دنیا خیابان ویلا شماره ۹۴	تلفن ۸۲۹۶۵۹ و ۶۲	ارسی خیابان سپهبد زاهدی خیابان سپند	تلفن ۸۹۳۰۸۶ـ۹۰ ساعتی روزولت بین بخت‌جمشید و ثریا	تلفن ۸۳۵۰۴۱ـ۵
ایران‌تور خیابان نادرشاه‌جنب خیابان کامکار	تلفن ۸۳۴۳۱۷ـ۸	سرویس خیابان ایرانشهر شماره ۲۸۰		تلفن ۸۲۹۱۴۵ـ۹
اینترا خیابان ویلا شماره ۱۸	تلفن ۸۲۴۸۵۸ـ۹	سفرمن خیابان سپهبد زاهدی‌شماره ۲۳۰		تلفن ۸۹۲۹۸۷ـ۸
ایران اکسپرس خردمند شمالی شماره ۱۳۵	تلفن ۸۳۲۰۷۱ـ۳	سیروس تراول خیابان سنائی شماره ۲ـ۲۳		تلفن ۸۳۰۶۵۳ـ۴
بلموند خیابان ویلا چهارراه ناصر	تلفن ۸۹۴۲۷۵ـ۸	پرشین گلف‌تخت طاوس اول میر عماد		تلفن ۸۵۸۲۷۱ـ۵
پرسپولیس خیابان ویلا شماره ۱۰۰	تلفن ۸۳۱۰۱۱ـ۳	لوانت اکسپرس خیابان سعدی شماره ۴۴۲		تلفن ۳۰۴۹۳۱ـ۵
پرنده آبی میدان ونك اول‌خیابان برزیل	تلفن ۶۸۴۰۰۰ـ۱	یونیورسال خیابان شاه بین‌لاله و یغماشماره۹۵		تلفن ۶۶۶۹۶۵ـ۸

دهکده ییلاقی خانه کرج

سفارش مجاز برای ویلاهای سه و چهاراطاق خوابه.

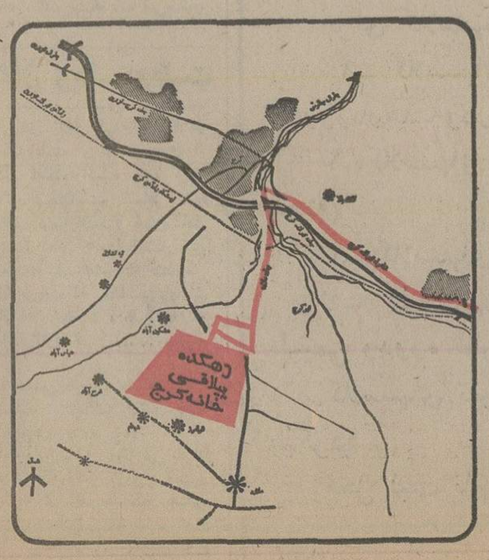

شرکت‌خانه پس‌از تحویل‌تعدادی از ویلاهای یکودو اطاق خوابه‌دهکده‌ییلاقی خانه کرج، جهت‌ساخت ویلاهای جدید سه و چهاراطاق خوابه‌سفارش قبول می‌کند.

دهکده ییلاقی خانه کرج که در فضای سر سبز و خوش‌آب و هوای جنوب‌کرج واقع شده‌دارای مرکز خرید، رستوران، استخر شنا، زمینهای تنیس و والیبال، پارک کودکان وکلیه امکانات رفاهی‌وتفریحی است که‌بتدریج آماده و مورد بهره‌برداری قرار خواهد گرفت.

از دهکده ییلاقی خانه کرج در ۱۰ کیلومتری جنوب‌اتوبان کرج‌دیدن کنیدو ویلای دلخواه خود راسفارش دهید.

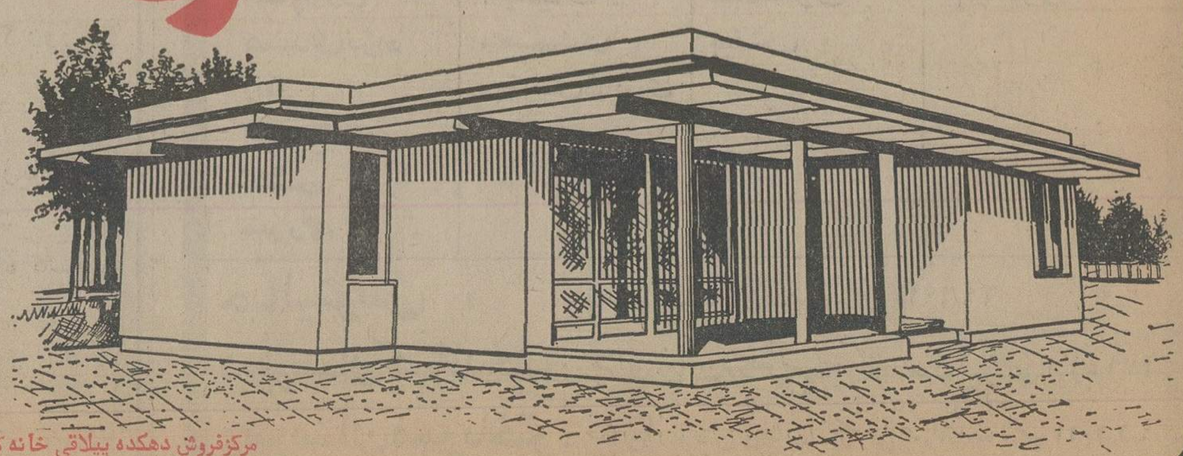

مرکزفروش دهکده ییلاقی خانه کرج درتهران : شرکت خانه ـ خیابان تخت جمشید ـ کیوان شمالی ـ شماره ۷۷ / ۱ ـ طبقه‌سوم ـ تلفن: ۶۵۶۵۶۹ ـ ۶۵۸۱۸۴ ـ ۶۵۵۵۸۹ ـ ۶۵۳۲۸۴

مؤسسه ملی زبان — سئوالات اساسی اعزام دانشجو به خارج

سئوالات انگلیسی

MARK THE CORRECTO ANSWERS

1. Whenever I see him, he ..... to his friends.
   a) has been talking
   b) talks
   c) would talk
   d) is talking

2. At the moment mother ..... lunch in the kitchen.
   a) is busy preparing B) prepares
   c) cooks d) has cooked

3. You had a letter from your fiance yesterday, ... ?
   a) hadn't you b) had you
   c) did you d) didn't you

4. She has to do the housework every day,.....?
   a) hasn't she b) has she
   c) doesn't she d) does she

5) You have to look after the baby in the morning, ... ?
   a) haven't you b) have you
   c) don't you d) do you

6. I had better.....the garden this week.
   a) having the servant weed
   b) have the servant weed
   c) get the servant weed
   d) have the servant to weed

7. Why ..... your trousers?
   a) haven't you the maid press
   b) don't you have the maid press
   c) haven't you the maid to press
   d) don't you get the maid press

8. I watched the procession ..... .
   a) march away b) lined up
   c) was moving off d) Both (a) and (c)

9. No one could make him ..... that he was in the danger of being drowned.
   a) understand b) understanding
   c) understands d) to understand

10. At last he was made ..... the girl against his will.
   a) ask for the hand of
   b) to marry
   c) to divorce
   d) press his suit with

11. She isn't interested in doing any serious job; she ..... gossiping ..... studying.
   a) prefers ..... to b) had better.....than
   c) prefers....rather than
   d) would rather ..... than

12. The indirect form of the sentence: "You must hand your homework tomorrow." the teacher said to me. is:
   The teacher told me that ..... the next day.
   a) I should hand in my homework
   b) you had to hand in your homework
   c) I was to hand in my homework
   d) I should have handed in my homework

13. The direct form of the sentence: "My father said that he had booked a room five days before." is:
   My father said " ..... ".
   a) I have booked a room five days ago.
   b) I booked a room five days before
   c) I have booked a room five days before.
   d) I booked a room five days ago.

14. He is..... eloquent in speaking but.....weak in grammar.
   a) fairly, rather b) farily, enough
   c) enough , too d) rather, fairly

15. Your prices are.....to make the other traders go bankrupt.
   a) so competitive that
   b) high enough
   c) so high that
   d) competitive enough

16. She filled my glass.....brandy and I drank it.....
   a) of, out b) with, up
   c) with, of d) of, up

17. The passive form of the sentence: "She cut the grass every second Monday." is:
   .....every second Monday.
   a) The grass is cut
   b) The grass was cut
   c) The grass are cut
   d) The grass were cut

18. The passive form of the sentence: "They didn't let him go." is:
   a) He wasn't let go
   b) He didn't let go
   c) He wasn't let to go
   d) He didn't let to go

19. ..... account to your manager for any trouble you encounter?
   a) Have you to b) Do you have to
   c) Ought you d) Are you

20. The past tense of the sentence: "Father must be hungry; it's two o'clock." is:
   a) Father had to be hungry; it was two o'clock.
   b) Father should have been hungry; it was two o'clock.
   c) Father ought to have been hungry; it is two o'clock.
   d) Father must have been hungry; it was two o'clock.

21. I am sorry; that is all I could provide you .....
   a) for b) from
   c) with d) ....

22. Neither your money nor your influence .....
   a) hold good in this matter
   b) is of any advantage to you
   c) connote any importance
   c) carry the day

23. There are a lot of auto makers in the world but ..... .
   a) a few are world-known
   b) few have avoided world recession
   c) few works to their full capacities
   d) a few produces good cars.

24. I am so hungry; that is because .....
   a) I had enough food at lunch
   b) I had few food at lunch
   c) I had very little food at lunch
   d) I had a little food at lunch.

25. ..... I will have distributed all the invitiation cards.
   a) By the time you will get back
   b) When you would return
   c) By the time you get back
   d) Before you shall be back

26. The truce was signed .....
   a) on Monday, at 3 p.m. June, 1974
   b) in July, on Monday, 1974
   c) in 1933, at 6 p.m. in July 26th
   d) at 10 a.m. Monday, October 3rd,1944

27. All the seats had already been taken; I couldn't .....
   a) find a chair to sit on
   b) find a chair which to sit on
   c) find a chair that I sit
   d) find to sit on a chair

28. Poor things; they haven't .....
   a) a garden that they play in
   b) a garden which they play
   c) a garden to play in
   d) a garden so that they play in

29. My brother was the first one ..... .
   a) who realized the danger
   b) that understands the situation
   c) to find a way out
   d) who solved the problem

30. She can't make up her mind .....
   a) if to go on the picnic or stay at home.
   b) if he goes on the picnic or stays at home.
   c) whether to go on the picnic or stay at home.
   d) whether to go on the picnic or stays at home.

31. She has said that .... .
   a) she would turn down all the bids
   b) she will turn down all the bids
   c) she had got a divorce
   d) she would get a divorce

32. War has just broken .... the two neighbouring countries.
   a) between, on b) of, on
   c) up, on d) out, between

33. Before we left the house, the main film.....
   a) has already started
   b) had already started
   c) would have started
   d) will have been started

34. ..... if you violate the regulations once more.
   a) You shall be severely punished
   b) You will severely be punished
   c) You will be cordially bussed
   d) You will be kindly reprimanded

35. I .... five enquiries this season.
   a) had b) have had
   c) will have hold d) would have

36. People ..... tomorrow; all the bus drivers will go on a strike for two days.

   a) will walk to work
   b) walk to work
   c) shall walk to work
   d) will be walking to work

37. The committee ..... of five members.
   a) consists b) consist
   c) is consisting d) are consisting

38. The typist has.....two words from this line.
   a) put aside b) put off
   c) left out d) left off

39. ..... that I was going to be the father of twin boys.
   a) I little thought
   b) I thought little
   c) Little did I think
   d) I thought less

40. He fell in with.....and became a criminal.
   a) a board of trustees
   b) a group of tough kids
   c) a band of musicians
   d) his better-half

COMPRENSION

All during the early nineteenth century, a thin stream of people had been going west, to settle on the shores of the Pacific Ocean. Now the thin stream became a flood. Not only from Europe, but from the eastern United States, South America, Australia, and China men rushed to find easy riches in California.

The discovery of gold had been made by James W. Marshall, who was building a mill on Sutter's Creek, about a hundred miles from San Francisco. He tried to keep his discovery a secret. But within a week, everybody in San Francisco knew about it. A few days later, almost all of San Francisco's 800 inhabitants left for Sutter's Mill. The news spread rapidly to the East, and then to Europe and Asia.

COMPREHENSION

41. During the early nineteenth century.....
   a) a thin stream was flowing across America
   b) many people emigrated to the coasts of the Pacific Ocean
   c) a thin stream of people moved to the shores of the Pasific Ocean
   d) The population of the United States grew thin.

42. People rushed to the shores of the Pacific.....
   a) to reach California easily
   b) to become rich in an easy way
   c) to find the thin stream
   d) because they liked the countryside.

43. James Marshall kept his discovery a secret because.....
   a) he wanted to give shares to people
   b) there were only 800 people in San Francisco
   c) he wanted to keep the riches to himself
   d) riches seemed worthless to him.

44. It took the people only a week to.....
   a) know about the inhabitants of San Francisco
   b) be informed of the gold found in the mill
   c) know about James Marshal's building a mill
   d) to know about Marshal's discovery of the ocean

45. In a few days all of San Francisco's inhabitants left for Sutter's Mill because
   a) gold had been found there
   b) news spread rapidly to Europe and Asia
   c) they wanted to visit the Mill
   d) they intended to settle there

پاسخ سئوالات انگلیسی

KEY TO THE ANSWERS

1-d	2-a	3-d	4-c	5-a	6-b
7-b	8-a	9-a	10-b	11-a	12-c
13-d	14-a	15-d	16-b	17-b	18-a
19-b	20-d	21-c	22-b	23-b	24-c
25-c	26-d	27-a	28-c	29-c	30-c
31-b	32-d	33-b	34-a	35-b	36-d
37-a	38-c	39-c	40-b	41-c	42-b
43-c	44-b	45-a			

جشن پرشور و باشکوه سندیکای کارکنان بانک تجارتی ایران و هلند بمناسبت بزرگداشت پنجاهمین سال شاهنشاهی پهلوی

★ آقای اسدالله حبیبی رئیس هیات مدیره سندیکای کارکنان بانک تجارتی ایران و هلند:

برای ما کارکنان بانک تجارتی ایران و هلند موجب نهایت افتخار و مباهات است که با این گردهم آئی و برگزاری این جشن باشکوه تهانسته‌ایم مراتب حق شناسی و سپاس بیکران خودرا به پیشگاه مبارک شاهنشاه آریامهر تقدیم داریم ...

★ در پیام هیات‌مدیره سندیکای کارکنان بانک تجارتی ایران وهند که توسط‌نایب‌رئیس سندیکا قرائت گردید، گفته شد :

تدارک مفصلی که مردم از هر صنف وطبقه‌ای جهت بزرگداشت هرچه شکوهمندتر پنجاهمین سالگرد پرافتخار سلطنت خاندان پهلوی تهیه دیده‌اند ، گویای این واقعیت است که مردم شایسته‌ترین وقایع نگاران ومنصف ترین کاوشگران رویدادهای تاریخی هستند ...

★ آقای شهپر یکی از اعضاء هیات مدیره سندیکای کارکنان بانک تجارتی ایران و هلند :

جشن امروز بمناسبت بزرگداشت پنجاهمین سال شاهنشاهی پهلوی برگزار میشود وما سالهای سال یاد این روز را گرامی میداریم

روزپنج شنبه بعداز ظهر تالار رودکی شاهد یکی دیگر از جشن های پرشوری بودکه توسط کارکنان بانک تجارتی ایران و هلند بمناسبت پنجاهمین سال شاهنشاهی دودمان پهلوی برگزارشد ، در این جشن کلیه کارکنان بانک تجارتی ایران و هلند و اعضاء هیات مدیره سندیکای کارکنان این بانک و عده‌ای از شخصیت های کشوری ولشکری شرکت داشتند.

ازساعت ۲ بعداز ظهر همین روز کارکنان بانک تجارتی ایران و هلند ، درتالار فرهنگ واقع درخیابان حافظ باشور وشوق فراوان وباابراز احساسات فوق‌العاده نسبت به شاهنشاه آریامهر وخاندان جلیل پهلوی اجتماع کردند، این گردهم آئی بخاطر بزرگداشت ویادآوری خدمات شایسته‌خاندان پهلوی به‌کشور وملت ایران بود.

بیادداشته باشیم..

درآغاز جشن آقای شهپر یکی از اعضای هیات مدیره سندیکا از طرف هیات مدیره سندیکای کارکنان بانک‌تجارتی ایران وهلند به حاضرین خوش‌آمدگفت و اظهارداشت:

خانمها وآقایان :

هیات‌مدیره سندیکای‌کارکنان بانک‌تجارتی ایران و هلندبه شما خوش‌آمد گفته و مقدم همه‌شما راگرامی میدارد. امید است درجشن امروز که به مناسبت آغاز پنجاهمین سال شاهنشاهی‌خاندان‌پهلوی‌برگزار میشود بشما همکاران گرامی خوش‌بگذرد وسال‌های سال یاداین روز راگرامی بداریم وبیاد داشته باشیم که ما امروز در دورانی‌زندگی‌می‌کنیم که به رهبری شاهنشاه آریامهر دررفاه وآسایش‌هستیم.

قرائت پیام هیات مدیره

پس از مراسم خیر مقدم پیامی که ازطرف هیات مدیره سندیکای کارکنان بانک‌تجارتی ایران و هلند تهیه شده بود توسط آقای توفیقیان باین شرح‌قرائت شد:

باآغازسال ۲۵۳۵ شاهنشاهی برگ زرین دیگری به‌تاریخ زندگی سیاسی و اجتماعی ملت ایران دردوران انقلاب شاه ومردم افزوده‌شدوتدارک مفصلی‌که‌مردم‌ازهرصنف‌وطبقه‌ای جهت بزرگداشت هرچه‌شکوهمندترپنجاهمین سالگردپرافتخار سلطنت خاندان پهلوی تهیه دیده‌اند. گویای این واقعیت است که مردم نه‌فقط شایسته ترین وقایع نگاران زمان و منصف‌ترین کاوشگران رویداد های تاریخی‌هستند بلکه‌پیوسته حاضرند دربرابر ایمان‌مردان بزرگ‌تاریخ‌وعظمت‌روح ایران‌پرستی آنان سرتعظیم فرود آورند. منظورازبرگزاری مراسم ویژه سال ۲۵۳۵ شاهنشاهی گرامی داشتن خاطره پرشکوه رادمردی است که با اراده‌ی راسخ‌برای‌نجات‌ایران ازسقوط حتمی‌قدعلم کرد واین‌جولانگه چپاولگران و مزدوران اجنبی راکه سلامت وامنیت و قدرت حکومت مرکزی ازآن رخت بربسته وجان ومال مردم دربرابر تجاوزات روزافزون

★ آقای توفیقیان ـ نایب رئیس سندیکای کارکنان بانک تجارتی ایران و هلند متن پیام هیات مدیره سندیکار را درجشن بزرگداشت پنجاهمین سال شاهنشاهی پهلوی قرائت کرد .

غارتگران حرفه‌ای هیچگونه تامینی نداشتدر کوتاه زمانی بصورت کشوری‌مستقل وآباد وبرخوردار ازاعتبار وحیثیت جهانی درآورد.

درود به‌سردار بزرگ ایران اعلیحضرت رضاشاه کبیر .

جاوید بادسلطنت پرافتخار شاهنشاهی پهلوی .

برقرار باد روابط شاه و سندیکای کارگری .

پاینده باد کشورعزیزمان‌ایران.

برنامه های هنری

بعد ازپیام هیات مدیره ، جشن حالت شادی و سرور بیشتری پیدا کرد و در این زمان بود که هنرمندان رادیو و تلویزیون ملی ایران در صحنه ظاهر شدند و هرکدام پیام‌آور شادی و سرور بیشتری شدند .

فداکاری و جانبازی در راه اجرای منویات شاهنشاه آریامهر

در پایان جشن سندیکای کارکنان بانک تجارتی ایران‌و هلند ، بمناسبت بزرگداشت پنجاهمین سال شاهنشاهی پهلوی ، گزارشگر «اطلاعات» گفت و شنود کوتاهی ترتیب داد با رئیس هیات مدیره سندیکای کارکنان بانک‌تجارتی ایران و هلند .

آقای اسدالله حبیبی رئیس هیات مدیره سندیکای‌کارکنان بانک تجارتی ایران و هلند در مورد تاسیس این سندیکا گفت : سندیکای ما در سال ۲۵۳۳ شاهنشاهی تشکیل شد و در حال حاضر ۵۲۸ نفر عضو دارد . در سندیکا جهت رفاه بیشتر کارکنان اقداماتی صورت گرفته که عبارتست از:

اجرای طرح طبقه بندی مشاغل که از سال گذشته بمرحله عمل درآمده است .

همچنین حقوق کارکنان بانک تجارتی ایران و هلند بمیزان قابل توجهی افزایش یافته است که این ترمیم‌حقوق براثر توجهات جناب آقای احمد وهاب زاده مدیر عامل محترم بانک تجارتی ایران و هلند جامه عمل پوشیده و دراینجا لازمست از حسن نیت ایشان تشکر و سپاسگزاری کنم .

آقای اسدالله حبیبی رئیس هیات مدیره سندیکای کارکنان بانک تجارتی ایران و هلند سپس افزود :

برای ما کارکنان بانک تجارتی ایران و هلند موجب نهایت افتخار و مباهات است که بااین گردهم‌آئی وبرگزاری این جشن توانسته‌ایم یکبار دیگر حق شناسی و سپاس بیکران خود را به پیشگاه مبارک شاهنشاه آریامهرتقدیم داریم و از اینکه توانسته‌ایم تحت توجهات رهبرعالیقدر و خردمند ملت ایران ، همگام با سایر طبقات به پیشرفت های چشمگیر و درخشانی نایل شویم ، از صمیم قلب خوشحالیم و از خداوند متعال مسالت داریم به ما قدرت و توانائی عطا فرماید تاهمواره همانند سربازانی فداکار و جانباز در راه اجرای نیات بلندپایه شاهنشاه آریامهر و تحقق آرمانهای ملی و میهنی کوشا و ساعی باشیم .

★ آقای اسدالله حبیبی ـ رئیس هیات مدیره سندیکای کارکنان بانک تجارتی ایران و هلند ـ بهنگام گفتگو با گزارشگر «اطلاعات» .

خاطره‌ای فراموش نشدنی

مراسم جشن‌وسرورسندیکای کارکنان بانک تجارتی ایران و هلند بمناسبت بزرگداشت پنجاهمین سال شاهنشاهی پهلوی در ساعت هشت بعد از ظهر و در میان ابراز احساسات صمیمانه وبی‌شائبه کارکنان بانک تجارتی ایران و هلند نسبت به شاهنشاه آریامهر و دودمان جلیل پهلوی بپایان رسید ومدعوین با خاطره‌ای فراموش نشدنی محل جشن را ترک گفتند.

★ گوشه‌ای از مراسم جشن باشکوه سندیکای کارکنان بانک‌تجارتی ایران و هلند، بمناسبت پنجاهمین سال شاهنشاهی‌پهلوی در تالار رودکی ...

مسابقه بزرگ اطلاعات هفتگی

ایرانی، ایران را بشناس

بمناسبت آغاز نیم قرن دوم انتشار روزنامه اطلاعات

۱ اعزام دو نفر به خاور دور بمدت ۲۱ روز
با پرداخت ۱۲۰،۰۰۰ ریال نقد برای خرید

۲ ۵۰ عدد سکه دو و نیم پهلوی طلا
برای ۵۰ نفر

۳ ۵۰ بلیط رفت و برگشت هواپیما
به مشهد
یا هر نقطه از ایران

با جوایز ارزنده و جالب:

مسابقه حاوی ده سئوال خواهد بود وکسانیکه مایل به شرکت در آن باشند از پنجشنبه ۳ تیر تا چهارشنبه ۹ تیر به ویژه نامه‌های ۲۸ هزار روز تاریخ ایران و جهان که ضمیمه روزنامه اطلاعات منتشر میشود مراجعه خواهند نمود

ما از شما دعوت میکنیم برای شرکت در این مسابقه عظیم و اطلاع کامل از شرایط آن به اطلاعات هفتگی مراجعه کنید.

صاحبان صنایع و بازرگانان کشور

الاخاء

تنها مجله عربی زبان ایران از گروه نشریات مؤسسه اطلاعات با داشتن نمایندگی در ۲۱ کشور عربی، روزهای شنبه منتشر میشود

نمیتوان فقط به یک روی سکه اعتماد کرد

گفتگو با سیدنی پولاک
کارگردان فیلم «کندور»

فیلم کندور اثر سیدنی پولاک بروی پرده آمده است

درباره سیدنی پولاک کارگردان نام آور هالیوود نوشته های انتقادی اندکی موجود است با اینحال کارپولاک نشان دهنده سبکی واقعی و برجسته است.

درطول ۹ سال کارهائی ارائه داده که تنها مهر ویژه او را برخود دارد و از استحکامی مستمر و برداشتی فلسفی حکایت میکند.

فیلم «سه روز کندور» درام سرگردانی عصر حاضر است. چه انگیزه‌ای شما را برای ساختن این فیلم برانگیخت؟

پولاک: وقتی برای نخستین بار داستان را مطالعه کردم بنظرم رسید که مطلقا پوچ است ولی بعدا بان علاقمند شدم خیلی زود مرا زیرتاثیر قرارداده بود این اثر با عصر حاضر در ارتباطی آشکار بود.

«داستان از یک گروه افراطی درداخل سازمان «سیا» سخن میگفت. این گروه با کشف اینکه چه حوادث درهفته رسوائی واترگیت درحال وقوع است احساس فلج بودن کرده و تصمیم میگیرند عملیاتشان را بطورمخفیانه ادامه دهند.

* آیا تغییرات دیگری درفیلم داده شد؟

پولاک: تصور میکنم تغییر اساسی درطرز فکر شخصیت ها باشد. من میخواستم فیلمی درباره بدگمانی و جنبه تخریبی ان بسازم بهرحال شما ناچارید درزندگی به یکنفر اعتماد کنید درغیراینصورت ادامه زندگی امری مشکل خواهد شد. «فی دوناوی» کتی دختر بدگمانی است. نقش جوزف که توسط رابرت ردفورد بازی میشود دقیقا برخلاف کاراکتر نخست عمل میکند و همچنانکه فیلم سیرطبیعی خود را می پیماید انها خصوصیات خود را بایکدیگر تقسیم میکنند و این بدلیل ارتباط انهاست تنها درطول بیست و چهارساعت.

* گزینش جان هوسمن و ماکس فن سیدو برای مقامات سیا ازدلایل خاصی بهره میگیرد؟

پولاک: ارتباط من با هوسمن برمیگردد به فیلم « این مالکیت محکوم است» او دران تهیه کننده بود.

جان از خصوصیاتی ویژه برخوردار است. محال است که او حرفی بزند و کسی بحرف او گوش ندهد. با ویژگیهائی که درشخصیت او سراغ داشتم آگاهانه او را برای ایفای این نقش برگزیدم و اما درباره ماکس فن سیدو، دراصل کتاب، او انسان تنفرانگیزی است، یک مزدورتمام عیار که تنها برای پول، ادم میکشد. ساختن مردی بی اخلاق هدف ما بود. فین سیدوتوجه ما را بخود جلب کرد. او یک انسان بدو صدیق است که من او را بیک ادم خوب بدگمان ترجیح میدهم. قصد من این نیست بگویم بهتر است ادم قاتل باشد تا عضو سازمان سیا، اما این مرد می پندارد که پول تعیین کننده خوبی و بدی افراد است، بنابراین او ترجیح میدهد خود را از جامعه‌اش جدا کند و به اخلاقیات خاص خود بپردازد. درواقع او تنها برفضیلت خودش تکیه دارد و دلیلی هم برای قبول او وجودندارد. اصولا طرف هیچکس را نمیشود گرفت. امروز یک کشورحق دارد و فردا دیگری.

* فلسفه‌ای که از ان سخن می رانید شباهت زیادی به سخنرانی رابرت ردفورد درایستگاه راه اهن درفیلم «انطور که هستیم» دارد اینطورنیست؟

پولاک: دقیقا همینطور راست. من فکر نمیکنم که حقیقت یگانه‌ای وجودداشته باشد. تنها حقایق متفاوتی بچشم میخورد. من مدافع اصول غیراخلاقی یا عدم تعهد نیستم، فقط میگویم هرگز تصویری حقیقی بدون درنظر گرفتن روی دیگر ان وجود ندارد.

* اغلب فیلمهای شما درگذشته ریشه دارند. «انها به اسبها شلیک می کنند» یکی از نخستین فیلمهای بزرگی بود که از دلتنگیهای ادمی درسال ۱۹۳۰ حرف میزد بعبارت دیگرمیتوان انرا دلتنگیهای نومید کننده نامید. شیوه‌تان را در «شلیک به اسبها» چگونه توجیه میکند؟

پولاک: درفیلم «آنها به اسبها شلیک می کنند» من مجذوب زمان بودم زمان واقعی، زمان جاری، زمان اتی - نه تنها زمان گذشته. درطول اصلی داستان بصورت «فلاش بک» گفته میشود محاکمه‌ای درآغاز آمده است من قصد داشتم سرعت ماراتن را حفظ کنم. بنابراین داستان را درآینده بنانهادم و برای محاکمه «فلاش فوروارد» بکاربردم. شیوه‌ای روائی برای ان درنظر گرفتم. درمتن اصلی سکانسهائی بود که درخارج از سالن رقص بوقوع می پیوست. کاراکترها هنگام استراحت روی ساحل قدم میزدند و من احساس میکردم که نباید تماشاگر را وادار به پذیرفتن این محدودیتهانمود.

* من میدانم که شما فیلم را به شیوه‌یی غیرعادی فیلمبرداری کرده‌اید. آیا هدف خاصی را دنبال میکردید؟

پولاک: حرف شما را تصدیق میکنم. ما سعی کردیم احساس خستگی را درسکانس های رقص تصویر کنیم. مشکل اینجا بود که نمیتوانستیم یک ساعت و پنجاه دقیقه بهمین حال ادامه دهیم بنابراین ناچاربودیم یک مدت طولانی را تصویرکنیم بنابراین سکانسهای بعدی من یک صحنه از انرا نشان داده و بعد پرشهائی بجلو و عقب انجام میشد.

* آیا شما مایلید درباره جنبه های تکنیکی فیلمهایتان توضیح بدهید بخصوص درفیلم «این مالکیت» من مجذوب صحنه‌ای هستم که دوربین از روی صورت ناتالی وود که از پنجره یک ترن بیرون را مینگریست حرکت کرده و برای نشان دادن عبور قطار از روی پل و دریا چه تغییر زاویه میدهد.

پولاک: درواقع برای گرفتن آن صحنه یک روز معطل شدیم. نخست هلیکوپتر مجبور بود به ترن نزدیک شود و سپس ناتالی با اشکی که برچهره‌اش روان است، ظاهرگردد و بعد هلیکوپتر شروع بکارکند. هلیکوپتر باندازه‌ای نزدیک شد که تیغه هایش بروآگن ترن مماس شد. مشکل دیگرافزایش سرعت هلیکوپتر بود. چنانچه سرعت ترن را میکاستیم دیگروضعیت ترن ثابت نبود زیرا وقتی دوربین را درفاصله‌ای دورزوم می کنیم یک جنبش کوچک بخوبی نمایان میشود.

- از لحاظ تکنیکی مشکل عمده‌ای بردوش داشتیم: موقعی فیلم شروع شد که ویلی (رابرت ردفورد) شروع به قدم زدن روی ریلهای راه اهن نمود و دوربین مرتب به عقب کشیده شد و بعد تمامی راه را نشان داد تا جائی که همه شهردربرابر چشم تماشاچی گسترده شد وویلی باهیکلی کوچک دران نمودارشد. کاری که ما میکردیم بسیارخطرناک بود. ما مجبوربودیم هلیکوپتر را روی یکماشین که بطرز ویژه‌یی ساخته شده بود فرود آوریم ماشین به اندازه یک میز بود وقتی هلیکوپتر از روی ماشین بلند شد مجبورشدیم ماشین را بفاصله نیم کیلومتر از روی ریلها دور کنیم تا اززمینه فیلمبرداری بدور باشد.

* فیلمهای شما حکایت از دلبستگی شدید شما به رنگها دارد بخصوص درخلق نوعی رنگ برای هرصحنه.

پولاک: من مجذوب جنبه های تکنیکی فیلمسازی هستم. تجربیات زیادی درمورد رنگ ونور دارم، بخصوص درفضا سازی فیلم. برای مثال درفیلم «جریما» دران صحنه که جرمیا برای یافتن مستاجر اتاقک برمیگردد، من رنگ سبز را بکار گرفتم: من پس از هرفیلمبرداری رنگها را درلابراتورم بررسی می کنم. رنگها را تند یا ملایم میکنم. درفیلم «محافظت قلعه» هدف دیگری را دنبال کردم. داخل قلعه را با رنگهای تند همانند رنگ گل سرخ آراستم و برای قلعه رنگهای ملایم را برگزیدم باین ترتیب دریک تصویر معمولا توازنی بچشم میخورد.

* فیلمهای شما را میتوان بدود دسته تقسیم کرد: ملودرامهای زنانه و داستانهای ماجراجویانه مردانه. «ریسمان باریک» ، «این مالکیت» «آنطور که هستیم» جملگی از نوع نخست هستند درحالیکه «محافظت قلعه» «جرمیا» و «یاکوزا» فیلمهائی مردانه و پرتحرک‌اند البته شما نیز همانند رابرت آلدریچ درهردو جنبه موفق بوده‌اید شما با هنرپیشگان مقتدری ان بانکرافت، جین فوندا، باربارااسترایسند کارکرده‌اید. برغم حرفهائی که درباره فقدان نقشهای زنانه زده میشود و نیز انتقاداتی که درباره کارگردانها میشود که انها بوسیله خلق شخصیتهای مردانه خودخواهی خود را بال و پر میدهند بنظر میرسد که شما برای زنان سهمی همانند مردان قائل‌اید من همچنین احساس میکنم که شما واقعا نسبت به زیرکی کاراکترهای زن حساس هستید.

پولاک: من تاکنون با بسیاری از ستارگان قوی سینما کارکرده‌ام. ولی واضح است که همه بازیگران شبیه یکدیگرنیستند. یکی از دلایلی که مرا بسوی همکاری با زنان میکشاند اینست که انها دراشکارکردن احساساتشان کمتر از مردان دچار اشکال میشوند. البته منظور من کسی چون برت لنکستر نیست، اما اغلب بازیگران مرد درحال نگهبانی ازتصاویر ذهنی‌شان هستند. انها دریک صحنه رنگ واقعی را بشما نمیدهند. زنان اینه های بهتری برای نمایش اتفاقات هستند.

حافظ وقایع نگار، حکام عصر نبود

چون نویسنده حافظ خراباتی درمقدمه کتاب ذکر داده: اگر کسی بانظرایشان درمورد تفسیر وشان نزول غزلهای حافظ موافق نیست فقط به ردان اکتفا نکند و تفسیر موردنظر خود را نیز ارائه دهد به سهم خود بعنوان نمونه به بررسی یکی ازهمین غزلهای موردبحث می پردازم.

چه بسا که نظر بنده هم خالی ازنقص نباشد و بهمین جهت از ارباب نظر استدعای راهنمائی و تصحیح دارم چراکه بنده شیفته‌ای طالب فیض بیش نیستم و امید آنکه گستاخیم را درواردشدن به این مبحث به شیفتگی‌ام نسبت به حافظ ببخشند:

«صبحدم مرغ چمن با گل نوخاسته گفت
نازکم کن که دراین باغ بسی چون توشکفت
گل بخندید که از راست نرنجیم ولی
هیچ عاشق سخن سخت به معشوق نگفت
گرطمع داری ازان جام مرصع می لعل
ای بسادر که به نوک مژه‌ات باید سفت
تاابد بوی محبت بمشامش نرسد
هرکه خاک درمیخانه برخساره نرفت
دوش درباغ ارم کزنفس بادصبا
زلف سنبل به نسیم سحری می آشفت
گفتم این مسندجم جام جهان بینت کو
گفت افسوس که آن دولت بیدار بخفت.
سخن عشق نه آنست که آید بزبان
ساقیامی ده و کوتاه کن این گفت و شنفت
اشک حافظ خردوصبر به دریا انداخت
چه کند سوزغم عشق نیارست نهفت.»

خلاصه تفسیر حافظ خراباتی

آقای همایونفرخ درصفحه ۳۲۵ کتاب حافظ خراباتی غزل فوق را معنی و تفسیر کرده اسند به اعتقاد او دراین شعرحافظ نظر به بواسحق دارد و او را که دراواخر سلطنت به باده گساری و عیش و عشرت می پرداخته نصیحت میکند که «تودرخوبی و نیکوئی چون گلی ولیکن بدان بیش از توشاهان دیگر بودند و چه بسیار گلها که بشکفته‌اند» و معتقدند مرغ چمن که کنایه از خودشاعر است به گل که دوست موردعلاقه او یعنی شاه شیخ بواسحق است پندواندرز میدهد و چون متوجه تندی لحن خود میشود دربیت دوم بطور ضمنی و با هنرمندی سخن را به عذرخواهی کشیده واز زبان او گفته است که من ازاین سخنان نمی رنجم ولی ایا تاکنون شنیده‌ای که عاشقی معشوقش را بازخم زبان بیازارد و رنجور کند؟

نویسنده درشرح بیت سوم متذکر میشوند که حافظ دراین بیت بخود خطاب میکند و میگوید اگر میخواهی با ان دوست عالیمقام که با جام گوهر نشان می مینوشد هم جام و همنشین شوی باید دراین راه تحمل رنج بسیار کنی و اشکها بریزی.

و. درشرح بیت چهارم مجددا همان نظریه به بیت سوم را بدنبال میکنند که شاعر بخود میگوید برای بوئیدن رایحه محبت و عشق و دوستی (دوستی بواسحق) چه زحماتی را باید متحمل شود. درباره ابیات پنجم به بعد نویسنده کتاب توضیح داده‌اند که شاعر میخواهد بگوید، درحالیکه گلها در باغ ارم که مسند بواسحق بوده زلف اشفته و عزادار بودند، از راه تاثر و تالم به جایگاه و مسند او گفتم ان کسی که برتوتکیه میزد و برجهان فرمان میراند کجا است و سپس بخود میاید وازاینکه عشق و محبت خود را نسبت به بواسحق اشکار ساخته و باتوجه باینکه اینگونه احساسات عاطفی و باطنی و ضمیری، درک کردنی است، نه گفتنی، از ساقی مدد میگیرد که داستان جگرخراش دوستان را بفراموشی بسپارد و درباره بیت اخر نظر نویسنده کتاب اینستکه حافظ میگوید با اینکه فاش شدن غم عشق او به بواسحق ممکن است ناگواریها (البته از ناحیه امیرمبارز) ببار اورد ولی، چه کند که آتش غم عشق و دوستی که بفراق انجامیده است توانائی او را گرفته و نمیتوانسته است این غم را پنهان کند.

حافظ چه میگوید؟

البته لازم به توضیح نیست که گل نوخاسته گلی است که تازه روئیده و بزیبائی و جمال رسیده و باتوجه باین معنی برخلاف نظر اقای همایونفرخ دراین غزل روی سخن شاعرانه با شیخ بواسحق، بلکه چنانکه شرح داده خواهد شد برسبیل پند رهشدار با تمام کسانی است که تازه به جاه و مقامی رسیده‌اند و باصطلاح تازه بدوران رسیده‌اند (گل نوخاسته) و به تصوراینکه این وضع و موقعیت پابدار وابدی است و انها اولین کسی هستند که باین مقام دست یافته‌اند فخر میفروشند و بخود غره هستند غافل ازانکه دراین دنیا چه بسیار سروران و صاحبان حشمت و جاه امده و رفته‌اند و چون دارای ارزشهای صوری و مادی بوده‌اند اثر مثبتی از انها باقی نیست.

باید توجه داشت که اگر مخاطب حافظ بواسحق می بود او را «گل نوخاسته» خطاب نمی کرد مگرانکه غزل را درزمانی سروده باشد که شاه شیخ درعنفوان جوانی بوده و یا تازه به سلطنت رسیده باشد درحالیکه بزعم اقای همایونفرخ غزل ناظر براواخر سلطنت بواحسق و ایامی است که به باده‌گساری و عشرت پرداخته و محتاج راهنمائی و نصیحت بوده. این غزل تاحدودی از افکار عرفانی خواجه حافظ سرچشمه میگیرد واحتمالا مربوط به ایامی است که تازه قدم در راه سیروسلوک عشق گذاشته و بهمین جهت شوق تبلیغ و دعوت به این مکتب دران مشاهده میشود و میتوان گفت انرا برای متنبه ساختن کسانی که به جاه و جلال خود مینازند و اسیر ان شده‌اند سروده است ولی قبول اینکه شاه شیخ بواسحق راهم که با او دوست و نزدیک بوده و بارها خصائل و مزایای اخلاقی او را که موردتایید مورخین نیز هست ستوده ازاین دسته حکام بداند معقول بنظر نمیرسد و خلاف نظرات خود حافظ درباره او است.

جام مرصع

حافظ به مخاطب خود هشدار میدهد که اگر بخواهی پای در راه ما بگذاری (راه سیروسلوک عشق) و اگر ارزوداری که درجام جواهرنشان زندگی تومی لعل (جوهرحقیقت) باشد باید اماده قبول سختی های بسیار شوی.

او دراینجا دنیا ومتعلقات آنرا از دیدگاه آن شخص یا اشخاص ظاهر بین و جاه طلب به جام مرصع تشبیه میکند نه ازدیدگاه خود. چراکه خود به بی ارزشی و بی اعتباری دنیا واقف است و همواره انرا «خراب اباد»، «عجوزه» «کهنه رباط» و امثال ان میخواند. کسی که خشت زیر سروبرتارک هفت اختر پای دارد چگونه ممکن است ارزو کند با تقدیم گوهراشک که دراینجانوعی دربزرگی محسوب میشود ازجام جواهرنشان حاکم می بنوشد؟ اونه بخودش بلکه بان کسی که بزعم خود جام مرصع پیروزی و کامکاری را دردست دارد تذکر میدهد که این جام جواهرنشان بخودی خود ارزشی ندارد مگرانکه دران می لعل بریزی یعنی بان ارزش و اعتبار معنوی ببخشی و به کیمیای سعادت دست یابی و چنین مقصودی هم باسانی بدست نمیاید و دراین راه چه بسیار اشکها که باید از دیده بباری، بعبارت دیگر به راه دشوار و پرنشیب و فرازی اشاره میکند که سالکان طریق باید به پیمایند.

جاروکشی میخانه

بهمین نحوبه مخاطب خود اعلام میکند که هرکس ابتدا خود را ازقید تعلقات و تکلفات و تعینات خلاص نسازد و در برابر عظمت و جلال این منظور مقصود و خود را خواروحقیر احساس نکند به فیض استشمام بوی هستی بخش عشق دست نخواهد یافت تاجائیکه باید حاضر و آماده شود درهرمقام و منصبی که هست جاروکش میخانه (خانقاه) شود (کنایه از نحوه سیرمقامات سالکان طریق است که بنابررسم ایشان مبتدیان حتی اگر از بزرگان هم بودند دربادی امر برای اثبات اینکه از علقات دنیا بریده‌اند و کبروغرور را درآنها راهی نیست می باید به خدمتکاری و جاروکشی خانقاه پردازند و این معمولا اولین قدم قبل ازطی مراحل بوده است).

دراین غزل حافظ از اینهم فراتر میرود و متذکر آنچنان اشتیاقی است که میگوید انکه ابتدا خاک درمیخانه (خانقاه) را با صورت خود (نه باجارو) پاک نکرده باشد هرگز بوی هستی بخش عشق بمشامش نخواهد رسید.

مسندجم

اشاره حافظ دراین غزل به عزاداری و گیسوافشانی گلها در باغ ارم ان نوع ماتمی است که معمولا بجهت مرگ ارباب خانه و دامنگیر خلعه باوفا میشود و حافظ باترسیم احوال ایشان راه را برای حرف اصلی خود که همانابی اعتباری و فناپذیری دلبستگی های مادی است هموار میکند و برای تایید مطلب بیت اول غزل خطاب به مسندجم با طعنه میگوید پس انهمه قدرت و شوکت صاحب توجه شد؟ و بعبارت دیگر میخواهد.بگوید، اینهم یک نمونه از ناپایداری حشمت و جاه و تعلقات دنیا.

کاملا روشن است که حافظ از یک مورد خاصی برای بیان مفاهیم کلی که شامل هرچیز و هرکس تواند بود استفاده کرده و یکی از رموزگذشتن افکار بلند او از مرزهای زمان و مکان نیزهمین است وگرنه وقایع نگاری بیش نبود.

بدنیست باردیگر باین نکته توجه کنیم که او حتی درمواردی هم که نظر به موضوع یا شخص معینی داشته اکثرا ویرا وسیله ابراز عقاید خود قرار داده است که این خودنشانی از رندی دارد ازجمله درغزلی که ظاهرا نظر او به شاه شجاع است میگوید:

چندان بماند که خرقه ارزق کند قبول
بخت جوانت از فلک پیرژنده پوش

و بطوریکه ملاحظه میشود او را درخوربوشیدن جامه درویشان نمی داند و برایش ارزو میکند که انقدر زنده بماند که باین مقام برسد.

اسرار عشق

دربیت هفتم غزل موردبحث شاعر خود را ازوارد شدن دربحث عشق واینکه اسرار این طریقت را افشا کرده ملامت میکند و میگوید سخن گفتن از اسرار عشق چیزی نیست که من حق داشته باشم بر زبان آورم و انرا افشا کنم و درحقیقت به لزوم رازداری و حفظ اسرار که بین اهل راز مرسوم و لازم الرعایه بوده اشاره میکند.

مولانادراین باره میفرماید:

هرکسی را سرحق اموختند
قفل کردند و دهانش دوختند

وخود حافظ:

گفت آن یارکز و گشت سردار بلند
جرمش این بود که اسرار هویدا میکرد

شاعر بعدازانکه خود را از برزبان اوردن سخن عشق ملامت میکند برای اینکه عذری براین تخلف بیاورد و انرا توجیه کند دربیت اخر توضیح میدهد که گرچه سخن عشق را برزبان اوردم چه کنم که اشک (کنایه ازعنان اختیار ازدست دادن و از خود بیخودشدن) احتیاط دوراندیشی را ازمن گرفته بطوریکه ملاحظه میشود نگرانی حافظ نه از ناحیه امیر مبارزبلکه از جانب هم مسلکان خودش است تامبادا براو خرده گیرند که چرا با هرکس از رموز عشق صحبت میکند

منوچهر سخائی

تازه چه خبر

درجشنواره طوس

«عاشق شدن سودابه بر سیاوش» نمایشنامه‌ای است که شهرو خردمند آنرا برای مراسم گشایش جشن طوس اماده میکند.

جشن طوس از چهاردهم تاهجدهم تیرماه در مشهد، طوس ونیشابور برگزار میشود و ازجمله برنامه های این جشن اجرای این نمایشنامه است که درطول مدت جشن، تکرار میشود این نمایش که از سوی وزارت فرهنگ و هنر درجشن طوس شرکت می جوید به شیوه‌یی نو از شاهنامه فردوسی الهام یافته است. اکنون شهرو خردمند با بازیگران این نمایش، درباغ فردوس اخرین تمرینها را بروی صحنه می اورند. عکس، صحنه‌یی ازاین اجرا رانشان میدهد.

شب شاعران جوان

بیست و شش شاعر جوان درنگارخانه تخت جمشید سومین شب شعرخوانی جوانان را رونق بخشیدند.

این شب شعرخوانی به اهتمام اداره کل افرینش هنری وادبی وزارت فرهنگ وهنر و رستاخیز جوانان ترتیب یافته بود. دراین شب شاعران جوان: میرشکاک، ابوالفضل اکبری، حسین بی غم، هرمز علی پور، رضابنده خدا، هاشم گوشنواز، محمدعلی بهمنی، فرانک هاشمی، عبدالملکیان، شهرام دانش، افشین شاهرودی، مهدخت مخبر، چنگیزرازی، محمدرضاحسن بیگی، عباس یمینی شریف، بهمن طوسی، کریم رجب زاده، نوری زاده، مسعود صفری، فدائی، امیرمعزی، علی غضنفری، یعقوب یاوری، حبیبه نیک سیرتی شعر خواندند.

بقرار اطلاع چهارمین شب شعرخوانی روزسی و یکم تیرماه درنگارخانه تخت جمشید برگزار میشود و پنجمین شب شعر با عنوان «شب مثنوی» یکماه بعد درهمین نگارخانه ترتیب می یابد.

آثار خطیبی

نمایشگاه نقاشیهای اکرم خطیبی درهتل اینترکنتیننتال برپاست.

بازدید ازاین نمایشگاه صبح وعصر میسر است

نشانی: اینترکنتیننتال - خیابان آریامهر

تازه‌های سینما

* «اخطار در دقیقه‌ای» نام فیلم اخیر لاری پرس است که بازیگرانی همچون چارلتون هستون ، دیوید جانسون در ان بازی دارند.

* الیا کازان کارگردان مشهور فیلم جدیدی با نام «آخرین رئیس» را اماده برای نمایش دارد جک نیکلسون، رابرت دنیرو، جین مورو تونی کورتیس بازیگران آن هستند.

* «دیک وجان» فیلمی است از تکوچف کارگردان امریکائی با هنرپیشگانی چون جین فوندا، جرج سگال.

* «در مرکز زمین» راکوین کونور کارگردان انگلیسی و بازیگرانی چون سی گرانت، گاد فری، جان دارک اینروزها برای نمایش آماده کرده‌اند.

* بر اساس کتابی از ریچارد آدامز فیلمی با نام «کشتی» بکارگردانی جان هابلی و بازیگری ریچارد هاریس، جرج لاک اینروزها روی پرده میاید.

* «آبس» نام فیلم دیگری است از مشا لینه سی هوک که ملینا مرکوری، جرالدین پیج و سندی دنیس در آن بازی میکنند.

* «ستاره می جنگد» نیز بکارگردانی جرج لوکاس و بازیگری آلک گینس و مارک هامیل از تازه ترین فیلمهاست

* فی داناوی، اسکاورونز، جیمز میسون، بن گازارا و اورسن ولسز در فیلمی از استوارت روزنبرگ با نام «سفر نفرین شده» بازی میکنند.

* «یکشنبه سیاه» نیز آخرین فیلم جان فرانکن هایمر است که هنرپیشگانش رابرت شاو، مارت کلر و بروس درن میباشند.

* آخرین فیلم سیدنی لومت «شبکه» نام دارد که فی‌داناوی، ویلیام هولدن «پیتر فینچ» در ان بازی دارند.

* از ایتالیا نیز فیلمی بنام «کاساندرا» بکارگردانی جرج کازماتوس و بازیگری برت لانکستر، سوفیا لورن مالی استراسبرگ آماده نمایش است.

* «پرش» از جان کورتی و بازیگری جک لمون و جنوبوبا جوله نیز اینروزها در امریکا تهیه میشود

تنیس جام راکت‌طلائی (قهرمانی باشگاه های تهران)

هیجان «جام راکت طلائی» اوج گرفت

هیجان یکبار دیگر بحرکت افتاد، و اینبار با تلاشی‌تازه و در سایه جام راکت‌طلائی، که نخستین جنبش دربرگزاری مسابقات قهرمانی باشگاههای تهران میباشد . جامی، که امسال با پایتخت آغاز میگردد ودر سالهای بعد همه ایرانرا فرا خواهد گرفت .

بازیها از بعداز ظهر دیروز با آغاز هفت پیکار همزمان در ساعت سه‌ونیم آغاز گرفت .

• دیدار در گروه مردان و دو بازی دختران و این‌جدال ها تا دوشنبه آینده ادامه خواهد داشت تا فاتح عنوان قهرمانی بازیهای تیمی زنان و چهار تیم برگزیده برای جدال‌های تیمی مردان شناخته شوند.

این بازیها راکه اولین‌دوره مسابقات قهرمانی باشگاههای تهران «جام راکت طلائی» بشمار می‌آید، ۱۱ تیم‌مردان و ۵تیم زنان آغاز کرده‌اند که مردان در دو گروه و زنان‌در یک گروه رقابت دارند .

در جناح مردان تیمهای اول‌ودوم دوگروه مجموعاً ۴ تیم انتخاب خواهند شد که اینان در زمینهای باشگاه های خود بصورت رفت و برگشت پیکار خواهند کرد‌تا قهرمان‌پایتخت تعیین‌گردد ولی زنان بعلت‌کمبود تعداد تیمهای شرکت‌کننده در کنار هم رقابتی دوره‌ای را برگزار می‌کنند که سرنوشت کار آنان تا دوشنبه روشن خواهد شد.

گروه بندی تیمها

گروهبندی تیمها باین‌شکل میباشد :

گروه اول مردان : باشگاه شاهنشاهی - شهربانی - شهریار - پهلوی - افسر و دانشگاه .

گروه دوم مردان : تاج - نفت- بانک مرکزی - پاس - مازیار .

زنان : تاج - شهریار - دانشگاه تهران - باشگاه شاهنشاهی - نفت .

در جمع ۷دیدار تیمی‌برگزاری روز نخست شش مسابقه‌با حساب ۰-۳ به آخر رسید و تنها جدال دختران نفت - شهریار (۱-۲) تمام شد که نفت فاتح آن بود.

افسر - شهریار - تاج - پاس و باشگاه شاهنشاهی‌تیم های پیروز بازیهای دیشب بودند که در جمع آنها افسر آسانترین پیروزی را بدست اورد.

افسر که با دانشگاه دیدار داشت در شرایطی ۰-۳ به پیروزی رسید که تنهایک‌دیدار انفرادی با حریف برگزار کرد و دردوبازی‌دیگر (یک‌انفرادی و یک دوبل) دانشگاه یاری بمیدان نفرستاد !

باشگاه شاهنشاهی و تاج با توجه به مهره‌هائی که در خدمت دارند، پیشاپیش از شانسهای بزرگ‌قهرمانی بشمار می‌ایند ضمن اینکه در گروه زنان نیز چشمها دربی رقابت نفت و تاج است .

اینهابهترین چهره‌های نخستین‌روز مسابقات تنیس جام راکت‌طلائی بودند، از راست : پروانه خیل‌تاش حسین اکبری و مرجان اسکوئی

دختران نفت در جدال نخستین خود با شهریار به دشواری ازسد حریف گذشتند درحالیکه تاجیهاضمن پیروزی جالب مرجان اسکوئی برابر گلی ملکی، با غیبت حریف در دو بازی دیگر راحت ۰-۳ به پیروزی‌دست یافت.

مسابقات در قسمت تیمی به شکل : دو دیدار انفرادی و یک دوبل برگزار میگردد. بهرحال نتایج باریهای انجام شده دیروزباین ترتیب‌میباشد.

مردان

افسر ۳ - دانشگاه صفر

رضا شریفی (افسر) - علی لعل‌آخر (دانشگاه) : ۰-۶ ، ۰-۶ شریفی . نفتی‌ها برای دو بازی بعد حاضر نشدند.

شهریار ۳ - پهلوی صفر

یداله دهقانی (شهریار) - احد یوشانی (پهلوی) ۶-۴، ۶-۴، ۲-۶ یوشانی ، همایون ثقفی(شهریار)-وثیق (پهلوی) ۶-۱، ۶-۳ ثقفی ، در بازی دوبل پهلوی حاضر نشد.

تاج ۳ - نفت صفر

حسین‌اکبری (تاج) - جلال کازرونی (نفت) ۲-۶ ، ۱-۶ اکبری ، نوروز شاهقلی (تاج) بهروزمحسنی (نفت) : ۱-۶ ، ۲-۶ شاهقلی ، ماکبری - شاهقلی‌بامکازرونی- محسنی، ۳-۶ ، ۴-۶ اکبری‌و شاهقلی.

پاس ۳ - بانک‌مرکزی صفر

اسفندیار بیهقی (پاس) - حسن خزائی (بانک) : ۰-۶ ، ۲-۶ بیهقی ، محمدعلی‌خزائی (پاس)- فریدون‌ابهمی(بانک): ۳-۶ ، ۲-۶ خزائی . دردوبل بانک حاضر نشد .

باشگاه شاهنشاهی ۳ - شهربانی صفر

فرزاد معاضد (شاهنشاهی)- خسرو رافت (شهربانی) : ۱-۶، ۷-۵، ۴-۶ معاضد ، محرم خدائی (شاهنشاهی) - خسروفرید (شهربانی): ۲-۶، ۲-۶خدائی، خدائی و معاضد، با فرید و رافته : ۵-۷ ، ۲-۶ ، ۵-۷ خدائی و معاضد.

زنان

تاج ۳ - باشگاه شاهنشاهی صفر

مرجان اسکوئی (تاج) - گلی‌ملکی (شاهنشاهی) : ۰-۶، ۰-۶ اسکوئی . در دو بازی دیگر حریف تاج حاضر نشد.

نفت۲ - شهریار ۱

پروانه خیل‌تاش (نفت) - شیرین بنیامی (شهریار):۲-۶، ۱-۶ خیل‌تاش ، هایده وثوقی (شهریار) آندریاس (نفت) : ۲-۶، ۱-۶وثوقی، مخیل‌تاش- اندریاس، (نفت) - منیامی- وثوقی، (شهریار) :۲-۶ ، ۲-۶ ، ۲-۶ نفت .

برنامه بازیهای امروز

مردان :

● تاج - مازیار ● نفت - بانک مرکزی ● شاهنشاهی - پهلوی ● شهربانی - افسر ● شهریار - دانشگاه .

زنان

● تاج - دانشگاه ● شاهنشاهی - نفت .

بازیها ساعت سه و نیم‌عصر در امجدیه آغاز میگردد.

خبرهای کوتاه

مسابقه های انتخابی بسکتبال المپیک

از روزگذشته مسابقه‌های انتخابی برای گزینش آخرین ۳تیم درگروه مردان وآخرین ۲تیم درگروه زنان مسابقه های بسکتبال بازیهای المپیک در شهرهامیلتون واقع در ایالت اونتاریوی امریکا آغازشد.اینمسابقه‌ها ۱۲ روز بطول می‌انجامد.

در گروه مردان ۱۳تیم شرکت‌دارند که مبارزه های خودرا در ۲گروه دنبال میکنند . گروه بندی‌تیم های‌مردان ازاین قرار است:

گروه الف: یوگوسلاوی -برزیل- چکسلواکی - اسرائیل -فنلاند-ایسلند.

گروه ب: اسپانیا -مکزیکو -لهستان -سوئد-هلند- بلغارستان-بریتانیا.

برای مسابقه‌های زنان‌نیز تیمها به۲گروه تقسیم شده‌اند که گروهبندی تیمها ازاین قرار میباشد:

گروه‌الف: ایالات متحده -فرانسه -لهستان-مکزیکو

گروه ب: کره جنوبی- ایتالیا-بلغارستان -کوبا- بریتانیا.

مشتزنان بی‌رمق !

دریک مسابقه ۱۵راندی مشتزنی‌که روی عنوان قهرمانی میانوزن اروپا میان « آنگلوجاکو» از ایتالیاو «یوک سطرلینانه» قهرمان سابق‌این وزن از انگلستان برگزار شد، جاکو موفق‌شد با امتیاز نزدیک حریف خود را شکست دهدوعنوان قهرمانی میانوزن اروپارا ازآن خود سازد.

این مسابقه‌درآن‌حد نبود که انتظارش میرفت به‌این دلیل که هردو مشتزن کم‌کاروبی‌رمق بودند، بعلاوه‌این که داوران مسابقه آقایان «دروست » ازآلمان «بازلی» از فرانسه و «فرانتز » از لوکسامبورک بسود جاکو قضاوت کرده‌اند ونتیجه رابنفع وی‌اعلام کردند.

کاروان‌ورزشی مغرب‌درمونترآل

کشور مغرب دربازیهای المپیک مونترآل با۱۳ورزشکار مرد ورزشکارزن‌شرکت خواهد کرد.

ورزشکاران مغربی در رشته‌های مشتزنی ،کشتی، کشتی ژاپنی «جودو» و دوومیدانی بازیهای المپیک حضور خواهند داشت .

لیست اسامی ورزشکاران مغرب دربازی‌های المپیک ورشته‌های آنان به‌این شرح اعلام شد:

مشتزنی «۵نفر»: فتحی دروزن نیم سنگین ،مسعود در میانوزن ،منصور درمگس‌وزن براضی در پروزن‌وبوخیری در سبک‌وزن.

کشتی «۴نفر»: کرموس در ۵۲کیلو ،اکنفر در۵۲ کیلو، بن‌حسود در ۶۸ کیلو وبوعزه در ۷۴ کیلو.

کشتی ژاپنی -جودو -«۳نفر»: بن‌کاسو ،بوعزاوی‌و سلیمانی.

دوومیدانی «۴نفر» :حسوجادو در دوهای ۵۰۰۰ و ۱۰۰۰۰ متر وفطیمه القفیر تنها شرکت کننده زن‌مغربی‌ه در دوهای ۱۰۰و ۲۰۰ متر.

فوتبال در المپیک (۳)

مونترآل، افقی تازه برای ایران

از المپیک چه میدانید ؟

بعد ازبررسی رویداد های فوتبال المپیک، درشماره دیروز از کارنامه ایران در فوتبال المپیک وموجودیت آسیا در این بازیها صحبت کردیم واین‌که‌در مونترآل‌نیز ایران باسراییلو کره شمالی ۳ نماینده فوتبال آسیا در بازیها حضور دارند.

اسرائیل برای سومین‌بار و کره‌شمالی برای بار نخست حضور خودرا در فوتبال المپیک جشن میگیرند‌ولی این سومین بار است که‌ایران به‌بازیها راه‌یافته.

ایران در گروه سوم‌بالهستان‌-لهجریه و احتمالا کلمبیا همگروه است. اسرائیل درگروه دوم بامکزیک-فرانسه و گواتمالاو بالاخره کره شمالی درکنار شوروی -غنا وکانادا از روز یکشنبه ۲۷ تیر دیدار ها راآغاز میکنند. با این بررسی از تمامی نتایج دیدارهای تیم‌ملی فوتبال ایران در بازیهای مقدماتی‌ونهائی‌المپیک صحبت کردیم کابه مونیخ رسیدیم دراین شماره دیدار های مقدماتی و بازیهای نهائی ایران را در مونیخوبازیهای مقدماتی را در راه‌رسیدن به المپیک مونترآل بررسی میکنیم.

۱۹۷۲ مونیخ

دیدارهای مقدماتی

●جمعه ۱۲آذر ۱۳۵۰ «تهران - ورزشگاه امجدیه».

ایران ۲« علی پروین دقیقه ۲۰وعلی جباری‌دقیقه ۴۷»- کویت صفر .

بازیکنان تیم‌ایران: «ناصر حجازی - اکبر کارگرجم ،پرویز قلیچ‌خانی ،جعفر کاشانی، مصطفی عرب ،علی پروین ، علی جباری ،کاروحق‌وردیان‌-صفر ایرانپاک‌«جواد قراب از دقیقه۶۸»، همایون بهزادی‌«علیرضا حاج قاسم از دقیقه ۴۷»، اصغر شرفی . مربی : پرویز دهداری.

● شنبه ۲۵دی ۱۳۵۰«آتن- ورزشگاه پاناتینایکوس ».

کویت صفر -ایران ۳ «غلامحسین مظلومی دقیقه ۴۹، علی پروین دقیقه ۷۶».

بازیکنان تیم ایران: بهرام مودت «منصور رشیدی از دقیقه ۶۰ »- اکبر کارگرجم ، جعفر کاشانی ، مجید حلوائی، مصطفی عرب -علی جباری ، پرویزقلیچ خانی، علی پروین -غلامحسین مظلومی «علیرضا حاج‌قاسم از دقیقه ۸۸» ،همایون بهزادی، اصغر شرفی « کاروحق وردیان از دقیقه ۶۸». مربی: پرویز دهداری.

● چهارشنبه ۱۳ اردیبهشت ۱۳۵۱ «مهربک‌ پارک ورزشگاه موران بونگ » کره شمالی صفر- ایران صفر.

بازیکنان تیم‌ایران :«ناصر حجازی - ابراهیم آشتیانی ، اکبر کارگرجم ،مجید حلوائی ،مصطفی عرب- علی پروین، پرویز قلیچ‌خانی ،علی جباری -صفر ایرانپاک ، همایون بهزادی «غلامحسین مظلومی از دقیقه ۴۷»، حسین کلانی. مربی: پرویز دهداری .

●جمعه ۵خرداد ۱۳۵۱ «تهران - ورزشگاه امجدیه ».

ایران صفر-کره شمالی صفر.

بازیکنان تیم ایران :بهرام مودت - ابراهیم آشتیانی ،اکبر کارگر جم ،مجید حلوائی ،مصطفی عرب- علی‌جباری، پرویز قلیچ‌خانی صفر ایرانپاک از دقیقه ۸۰» ، جواد قراب -علی پروین ،همایون بهزادی «غلامحسین مظلومی از دقیقه ۵۳»، حسین کلانی. مربی‌محمد رنجبر.

● شنبه۱۳ اردیبهشت ۱۳۵۱ «راولپندی- ورزشگاه ارتش».

ایران ۲ «صفر ایرانپاک دقیقه ۲۷ و حسین کلانی دقیقه ۴۷»- کره شمالی‌صفر.

بازیکنان تیم ایران : ناصر حجازی- ابراهیم آشتیانی ، جعفر کاشانی ، مجید حلوائی «اکبر کارگر جم از دقیقه ۱۷» ، مصطفی عرب-علی پروین، پرویز قلیچ‌خانی، جواد قراب-صفر ایرانپاک، حسین کلانی «همایون بهزادی از دقیقه ۴۸»، غلامحسین مظلومی. مربی :محمد رنجبر.

دیدارهای نهائی

● یکشنبه ۵ شهریور ۱۳۵۱«نورمبرگ- ورزشگاه شهرداری».

مجارستان ۵«دونائی دقایق ۳۱، ۴۸ و۹۰،وارادی دقیقه ۵۳، کوزما دقیقه ۸۰»- ایران صفر.

بازیکنان تیم ایران : منصوررشیدی- ابراهیم آشتیانی ، جعفر کاشانی ،مجید حلوائی ،اکبر کارگرجم -علی جباری‌«غلام وفاخواه از دقیقه ۶۰» ، پرویز قلیچ‌خانی «کاپیتن »، علی پروین- صفر ایرانپاک ، محمد صادقی ،اصغر شرفی .مربی: محمود بیاتی .

● سه شنبه ۷شهریور ۱۳۵۱ «آگسبورگ- ورزشگاه روزناتو».

دانمارک ۴ سیمونسن دقایق ۱۷و۳۵، ریگـارد دقیقه ۴۴ وهنسون دقیقه ۵۸» - ایران صفر .

بازیکنان تیم ایران : منصوررشیدی - ابراهیم آشتیانی ، پرویز قلیچ‌خانی(کاپیتن)، مجید حلوائی ، اکبرکارگرجم - جواد قراب، علی پروین، مهدی مناجاتی (محمودخوردبین از دقیقه ۳۳)- صفر ایرانپاک ، محمد صادقی ، غلام وفاخواه . مربی : محمود بیاتی .

★پنجشنبه۹ شهریور۱۳۵۱(رگنسبورگ- ورزشگاه کنزبورگ) .

ایران ۱ (مجیدحلوائی دقیقه ۶۳) - برزیل صفر .

بازیکنان تیم ایران : منصور رشیدی - ابراهیم آشتیانی ، جعفر کاشانی ، مجید حلوائی ، مهدی لواسانی - علی پروین ، اکبر کارگرجم ، پرویز قلیچ‌خانی (کاپیتن)- صفرایرانپاک (علیرضا عزیزی‌از دقیقه۸۱)، غلام‌وفاخواه ، محمود خوردبین . مربی : محمودبیاتی .

۱۹۷۶ (مونترال)

دیدار های مقدماتی

● چهارشنبه ۲۹ مرداد۱۳۵۴(تهران- ورزشگاه امجدیه) .

ایران ۳ (غلامحسین مظلومی دقایق۱۵ و۷۵ ، علی پروین دقیقه ۴۸) -بحرین‌صفر .

بازیکنان تیم ایران : ناصر حجازی - حسن نظری ، بیژن ذوالفقارنسب ، حسین کازرانی ، حسن نایب‌آقا - مائیس‌میناسیان، علی پروین (کاپیتن) ، ابراهیم قاسمپور (علیرضا عزیزی از دقیقه ۸۸)-حسن‌روشن (محمد دستجردی از دقیقه ۵۹)، غلامحسین مظلومی ، علیرضا خورشیدی . مربی : فرانک اوفارل .

★ جمعه ۳۱ مرداد ۱۳۵۴ (تهران - ورزشگاه آریامهر) .

ایران۱ (حسن‌روشن‌دقیقه۷) - کویت۱ (حسین محمددقیقه ۸۲) .

بازیکنان تیم ایران : ناصر حجازی - علیرضا قشقائیان ، مسیح مسیح‌نیا ، حسین کازرانی ، حسن نایب‌آقا ، حسن‌نظری ، علی‌پروین (کاپیتن) ، علیرضا خورشیدی- حسن روشن (محمددستجردی از دقیقه۸۴)، غلامحسین مظلومی (مسعود مژدهی ازدقیقه ۴۶) ، محمدرضا عادلخانی . مربی : فرانک اوفارل .

● یکشنبه ۲ شهریور ۱۳۵۴ (تهران- ورزشگاه امجدیه) .

ایران ۳ (غلامحسین مظلومی دقایق ۱۱ و۸۲ ، علیرضاخورشیدی(دقیقه ۶۲)- عربستان سعودی صفر .

بازیکنان تیم ایران : بهرام مودت - حسن نظری ، مسیح مسیح‌نیا ، حسن کازرانی ، حسن نایب‌آقا - مائیس‌میناسیان (ابراهیم قاسمپور از دقیقه۵۰) ، علی‌پروین (کاپیتن) ، علیرضا عزیزی - حسن روشن، غلامحسین مظلومی (مسعودمژدهی از دقیقه ۸۴) ، علیرضا خورشیدی . مربی :فرانک اوفارل .

★ جمعه ۷ شهریور ۱۳۵۴ (تهران - ورزشگاه آریامهر) .

ایران۱ (علیرضا خورشیدی دقیقه۶۶)- عراق صفر .

بازیکنان تیم ایران : ناصر حجازی - آندرانیک اسکندریان (علیرضا عزیزی از دقیقه ۸۲) ، مسیح‌مسیح‌نیا، حسین‌کازرانی، حسن نایب‌آقا - حسن نظری ، علی‌پروین (کاپیتن) ، ابراهیم قاسمپور (محمدرضا عادلخانی از (دقیقه۸۵) - حسن‌روشن ، غلامحسین مظلومی،علیرضاخورشیدی.مربی: فرانک‌اوفارل .

جدول حضور آسیائیها درفوتبال‌المپیک

۱۹۳۶ (برلین) : ژاپن - چین .
۱۹۴۸ (لندن) : هند - چین- کره .
۱۹۵۲ (هلسینکی) : هند .
۱۹۵۶ (ملبورن) : هند - اندونزی - ژاپن - تایلند .
۱۹۶۰ (رم) : چین‌ملی - هند .
۱۹۶۴ (توکیو) : ایران - ژاپن - کره جنوبی .
۱۹۶۸(مکزیکو) : ژاپن - اسرائیل - تایلند .
۱۹۷۲ (مونیخ) : ایران - مالزی - برمه .
۱۹۷۶ (مونترآل) : ایران - اسرائیل- کره شمالی

آگهی پذیرش دانشجو درمرکز آموزش فنی شیراز

مرکز آموزش فنی شیراز **(SHIRAZ TECHNICAL INSTITUTE)**

وابسته بسازمان شاهنشاهی خدمات اجتماعی برای بخش تربیت تکنیسین عالی که با همکاری دانشگاه **M.I.T.** وانستیتو ونتورث‌آمریکااداره میشود برای سال تحصیلی ۳۶ - ۲۵۳۵ شاهنشاهی از طریق مسابقه‌ومصاحبه برای رشته های الکترونیک و مکانیک دانشجو میپذیرد .

«شرائط پذیرش »

۱- دارابودن‌دیپلم د ررشته های ریاضی، طبیعی‌و یا هنرستانهای صنعتی کشور.
۲- حداکثر سن ۲۴ سال تمام(برای افرادیکه خدمت نظام وظیفه را انجام داده‌اند ۲۵سال).
۳- نمره کتبی نهائی انگلیسی بالاتراز ۱۰
۴- معدل کل کتبی در ریاضیات بالاتراز ۱۳
۵- معدل کل کتبی نهائی بالاتر از ۱۳
۶- گذرانیدن آزمایش ورودی : شامل‌زبان‌انگلیسی معلومات عمومی و فنی (ریاضیات-فیزیک) که‌بصورت تست بعمل خواهد آمد.
۷- تعهد شرکت بطور منظم در کلاسهای تقویتی انگلیسی که‌در تابستان بمدت حدود ۱۰ هفته تشکیل میشود .
۸- ازبین قبولشدگان در آزمایش ورودی دوبخش دوبرابر تعدادمورد نیازجهت‌شرکت درمصاحبه‌انتخاب خواهند شد.

تبصره یك :مرکزآموزش فنی شیراز درمدت دو سال تحصیل هیچگونه‌هزینه‌دریافت‌نخواهد کرد‌وضمنا دانشجویان میتوانند ازیك‌وعده‌غذای گرم بطورمجانی استفاده نمایند.

تبصره دو: تعدادی از فارغ‌التحصیلان‌واجد شرائط باأخذ تعهد (دوبرابر مدت‌تحصیل) جهت‌یك‌دوره دو ساله تکمیلی‌باهزینه سازمان به‌کشور امریکا اعزام‌خواهندشد تاپس‌از اخذدرجه لیسانس بعنوان مربی فنی درمراکز آموزش فنی‌وحرفه‌ای سازمان‌شاهنشاهی خدمات اجتماعی مشغول بکار شوند .

مدارك لازم :

۱- تکمیل تقاضانامه شرکت در مسابقه ورودی که در زیر آگهی چاپ شده‌وارسال‌آن‌باپست سفارشی‌به آدرس شیراز: خیابان باغ‌ارم مرکز موقت آموزش‌فنی شیراز صندوق پستی ۵۴۴ (دائره ثبت‌نام)و درتهران بقسمت آموزش فنی‌و حرفه‌ای سازمان شاهنشاهی خدمات اجتماعی واقع در خیابان قوام‌السلطنه .
۲- فتوکپی ریز نمرات ششم متوسطه یا هنرستان صنعتی برای فارغ‌التحصیلان .
۳- فتوکپی شناسنامه دو برك.
۴-عکس ۴ × ۳ چهارقطعه.
۵- فیش بانکی بمبلغ ۴۰۰ ریال بحساب جاری ۲۴۷۰ بانك عمران شعبه شیراز و در تهران بحساب جاری ۴۴۴ نزدبانك‌عمران شعبه خیابان قوام‌السلطنه.
۶- دفترمرکز آموزش‌فنی‌شیرازومرکز آموزش‌فنی‌و حرفه‌ای رضاپهلوی تهران جهت‌ثبت‌نام حضوری از روز شنبه۱۲ تیرماه لغایت چهارشنبه ۱۶ تیرماه از ساعت۸ صبح الی۸ بعدازظهر یکسره بازخواهد بود.

تاریخ امتحان ومصاحبه:

۱- داوطلبان شرکت در مسابقه جهت گرفتن کارت‌ورود بجلسه میتوانند با دردست داشتن شناسنامه از ساعت ۸صبح‌الی۸ بعدازظهر روز پنجشنبه ۱۷تیر ماه‌به‌محل ثبت‌نام درتهران‌بمرکز آموزش فنی‌وحرفه‌ای رضا پهلوی واقع درانتهای خیابان‌ری روبروی پارك هشتم بهمن و در شیراز بمرکز آموزش فنی شیراز (نشانی فوق) مراجعه نمایند.
۲- امتحان ساعت ۸ صبح روز جمعه ۱۸ تیر ماه در محلهای فوق برگزار خواهدشد .
۳- نتیجه آزمایش‌روز شنبه نوزدهم تیرماه ساعت ۵ بعدازظهر اعلام میگردد.
۴- مصاحبه از ساعت ۸ صبح الی ۱۲ و۳بعدازظهر الی۷ روز یکشنبه بیستم تیرماه درمحلهای فوق‌الذکر بعمل خواهد آمد.

اینجانب نام خانوادگی ... نام ... دارای شناسنامه شماره ... صادره‌از ...
دارای دیپلم ششم متوسطه ، هنرستان صنعتی
داوطلب تحصیل در بخش تکنیسین‌عالی در رشته ... دررشته ...
مرکز آموزش فنی شیراز میباشم.
نشانی : شهر ... خیابان ... کوچه ...
پلاك ... شماره تلفن
کلیه مدارك را بضمیمه ارسال میدارم . تاریخ ... ۱-۳ امضاءداوطلب

کلاس آموزشی والیبال

برنامه‌تابستانی فدراسیون‌والیبال

فدراسیون والیبال با تشکیل یک سری کلاسهای تعلیماتی در تهران، این فرصت را برای علاقمندان پسر و دختر جوان پیش می‌آورد تا به اموزش والیبال بپردازند.

مدت دوره اول کلاسها طول تابستان میباشد و تمام کسانی که تمایل به شرکت در این کلاسها را دارند میبایستی درفاصله اول تاپنجم تیر برای نامنویسی به‌استادیوم نصیری مراجعه نمایند.

در مورد شیوه کار این کلاسها و تعداد آنها و تعداد شرکت‌کنندگان در هر کلاس بعد از خاتمه ثبتنام علاقمندان تصمیم گرفته خواهد شد که پس از بررسیهای لازم ، برنامه آنها از ۱۵ تیر آغاز میگردد.

این نخستین باری است که فدراسیون والیبال برای مبتدیان علاقمند به والیبال در تهران کلاس تعلیماتی تشکیل میدهد که برای کار این کلاسها موجودیت قابل بحث و نتیجه دهنده‌ای درنظر گرفته شده است و مربیان برگزیده فدراسیون والیبال در دو گروه پسران و دختران برنامه تعلیماتی کلاس‌ها را انجام خواهند داد .

باین ترتیب تمام علاقمندانی که خواستار شرکت در کلاسهای تعلیماتی میباشند بایستی از اول تا دهم تیر برای نامنویسی مراجعه نمایند و برای توضیحات لازم در این مورد علاقمندان می‌توانند با فدراسیون والیبال‌نیز تماس بگیرند.

مسابقات قهرمانی مدارس‌جهان- پاریس

۲۲ دختر و پسر برگزیده ایرانی درمسابقات

عکس نخستین گروه شرکت کنندگان دختر و پسر ایران در مسابقات را نشان میدهد

روز گذشته‌طی مراسمی‌خاص مسابقات قهرمانی آموزشگاههای جهان در «اورلئان» پاریس رسما آغاز شد. در مراسم افتتاح‌بازی ها امسال نمایندگان آموزشگاه های ایران در حالیکه پرچم سه رنگ ایران را با افتخار به‌اهتزاز آورده بودند، شرکت داشتند.

در این دوره مسابقات‌ایران برای نخستین بار با ۲۲ شرکت کننده دختر و پسر حضوردارد واین بدنبال تلاش فراوان و برنامه‌های آمادگی از جانب اداره کل تربیت بدنی آموزش و پرورش بوجود آمد که گامی تازه در معیارهای جهانی برای ورزش آموزش و پرورش به حساب می‌آید. مسابقات دررشته های پایه، دوومیدانی - شنا، ژیمناستیک برگزار میشود و چهره‌های شرکت کننده از ایران در هر رشته به‌این شرح‌میباشند.

شرکت‌کنندگان

ژیمناستیک: نازنین عظیم‌زاده از گرگان - معصومه زارع‌خلیلی از شیراز - گیلدا اسدی ازتهران - کتایون سخنگو از تهران حسین علیزاده از رشت - رضا ثبتی‌پور از تهران.

دوومیدانی: قادر حردانی از اهواز-عبدالغنی مردابی‌ازاهواز- عباس امیری از مازندران -کاظم قربانی از همدان - میترادانیائی فرد از تهران - ناتولیا سلیمانی زاده‌ازتهران- کارمن اللهوردیان از تهران - ریما عاشق ازتهران

شنا: نسترن حسنی‌زاده از خوزستان - تونیا ولی‌اوغلی از تهران- هاله وفائی از تهران - شعله نقیهی از خوزستان- فریبرز کشور دوست از تهران- حبیب ناصری از خوزستان - مجید خلیلیان از اصفهان - محمد رضا صفوی پور از اصفهان.

مسعود مدیر امانی معاون‌اداره کل تربیت بدنی‌آموزش وپرورش بعنوان سرپرست و همایوندخت یکانی- دکتر جواد امینیان - احمد ایزدپناه - احمد قریشی - حسن لطیفی- غلامرضا عاصمی، سایر مربیان، همراهان وپزشک گروه اعزامی میباشند.

۲۲۲ طرح عمرانی با یکصد میلیارد ریال پیاده خواهد شد

سازمان برنامه و بودجه ۳۸ طرح منطقه‌ای و اعتبارات آزاد تصویب کرد

سازمان برنامه و بودجه از آغاز سال جاری تاکنون موافقت نامه مربوط به بیش از ۲۲۲ طرح عمرانی را تصویب کرد و به دستگاههای اجرای ابلاغ کرده است.

برای اجرای این طرحها اعتباری نزدیک به یکصد میلیارد ریال تخصیص داده شد و باموافقت کمیته تخصیص اعتبارات در سازمان برنامه اعتبار مذکور در اختیار سازمانهای دولتی قرار گرفته است.

طرحهائی که از محل اعتبار یکصد میلیارد ریالی به تصویب رسیده بشرح زیر است.

تفکیک اعتبارات

نیروگاه بزرگ حرارتی‌اهواز ۲ر۳ میلیارد ریال، نیروگاه‌حرارتی تبریز ۷ر۱ میلیارد ریال، نیروگاه گازی اصفهان ۸۲ر۱ میلیارد ریال، ایجاد مجتمع نساجی بلوچستان ۲ میلیارد ریال، ایجاد مجتمع صنایع چوب و کاغذ مازندران ۲ر۰ میلیارد ریال، مجتمع‌صنایع چوب و کاغذ مازندران ۲ر۰ میلیارد ریال. مجتمع چوب و کاغذ گیلان و نکا ٤ میلیارد ریال، طرح مجتمع شیمیائی شاهپور ٤ر۲ میلیارد ریال، کارخانه‌سیمان اصفهان ۲ میلیارد ریال، مجتمع لوب سس کرمان ۰ میلیارد ریال، مجتمع فولاد اهواز ۷ میلیارد ریال، مجتمع فولاد سازی بندر عباس ۲ر۰ میلیارد ریال، توسعه کارخانه لوله‌سازی اهواز ٤ میلیارد ریال، ماشین سازی‌تبریز ۱ر۰ میلیارد ریال، تعمیر و ساخت کشتی در جنوب کشور ۲ میلیارد ریال، گاز رسانی سرخس نکا ٤ر۱ میلیارد ریال توسعه‌شاهراهها ٤ میلیارد ریال، مهندسان‌مشاور وزارت راه و ترابری آزمایشگاه فنی و مکانیک خاک طرح ساختمان راههای اصلی ۹ر۰ میلیارد ریال نگاهداری راهها ٦ میلیارد ریال، تجهیزات راه‌آهن ٦ میلیارد ریال، ساختمان راه‌آهن ۸ میلیارد ریال و ساختمان بنادر ۱ر۰ میلیارد ریال.

همچنین سازمان برنامه وبودجه طرحهای مربوط به توسعه گمرکات کشور ۸ طرح آموزش عشایری، دانشگاههای اصفهان، پهلوی و بوعلی سینا، آزاد ایران و بلوچستان، نوسازی خانه‌های فرهنگ روستائی طرح شهرداری پایتخت شامل ساختمان ترمینال، نوسازی پایتخت کمک به مناطق ۱۲ گانه شهرداری و ترمیم اسفالتهای تهران، نیشکر کارون را بتصویب رسانید و اجازه پرداخت اعتبارات مورد نیازطرح های مزبور را به خزانداریکل کشور صادر کرده است.

طرحهای منطقه‌ای

یک مقام مطلع گفت: کلیه طرحهای خاص ناحیه‌ای که از سوی سازمان برنامه و بودجه تصویب شده پرداخت اعتبارات آن که شامل ۱۷ میلیارد و ٦۳۵ میلیون ریال میشود به وزارت امور اقتصادی و دارائی ابلاغ شده است.

این مقام در زمینه طرحهای خاص منطقه‌ای افزود ۳۸ طرح منطقه‌ای از سوی سازمان‌برنامه و بودجه تصویب شده که ترتیب پرداخت اعتبارات مورد نیازاین طرحها نیز صادر شده است.

طرحهای خاص منطقه‌ای که در سال جاری به تصویب‌سازمان برنامه بودجه رسیده استشامل طرح عمران ماهیدشت و پل ذهاب فرودگاههای کوچک کشور طرحهای مناطق صنعتی آذربایجان و ایلام.

طرحهای فوق از سال جاری با تصمیم دولتو پیشنهادسازمان برنامه و بودجه در لیست طرح های منطقه‌ای قرار گرفته است.

معاملات بورس تهران

معاملات دیروز بورس تهران بالغ بر ٦۰ میلیون و ۵۹۹ هزارو ۱۱۲ ریال شد. از این مبلغ ۲۳ میلیون و ۳۷۸ هزار و ۵۲۲ ریال آن‌مربوط به فروش اوراق قرضه دولتی و ۳۷ میلیون و ۲۲۰ هزارو ۵۹۰ ریال بقیه مربوط به فروش سهام واحد های تولیدی وسهام بانکها بود. امار تفکیکی معاملات دیروز بورس بشرح‌زیر اعلام شد:

۱۰۳۰ سهم بانک توسعه صنعتی و معدنی از قرار سهمی ۱۹۵۰ ریال.

۱۰ سهم بانک شهریار از قرار سهمی ۱۱۵۰۰ ریال.

۱۱۹۱ سهم بانک صادرات از قرارسهمی ۲۸ر۰۰۰ ریال
۲۸٦ سهم نساجی مازندران از قرارسهمی ۱۵۸۰ ریال.

۲۵۵ سهم روغن نباتی پارس ازقرارسهمی ۲٤۰۰ ریال.

۵۰۰ سهم سرمایه‌گذاری‌ملی ایران از قرارسهمی ۱۰۵۰ ریال.

از مجتمع پتروشیمی ایران‌وژاپن بهره برداری شروع شد

بهره‌برداری آزمایشی‌ازمرحله نخست مجتمع‌پتروشیمی ایران- نیپون که با ٦ر٦٤ میلیون دلار سرمایه‌گذاری مشترک ایران و ژاپن در بندر شاهپورایجادگردیده‌آغاز شده‌است و بزودی تولیدات این مجتمع به‌بازار عرضه میشود.

ظرفیت تولید

محصولات مجتمع پتروشیمی ایران- نیپون فرآورده‌های مورد نیاز صنایع پلاستیک سازی بویژه صنایع تولید کننده کف پوشهای پلاستیکی، صنایع تولید کننده روکش صندلی وکفشهای پلاستیکی و همچنین رنگسازی تولید شود.

از جمله واحدهائیکه در مرحله نخست مورد بهره‌برداری آزمایشی قرار گرفته‌اند واحد تولیدی ماده نرم کننده‌پلاستیک از نوع دی. او.پی. به ظرفیت سالانه ٤۰ هزار تن، واحد تولید کننده انیدرید متالیک به ظرفیت سالانه ۵ر۲۱ هزارتن، واحد سرویسهای آب و برق، واحد گاز سنتز به ظرفیت سالانه ۳۲ میلیون متر مکعب، واحد دواتیل هگزانول به ظرفیت سالانه ۵ر۲۸ هزار تن است.

تولید سرم وواکسن افزایش یافت

توزیع فرآورده‌های‌واکسن وسرم مصرف پزشکی و دامپزشکی، افزایش یافت. موسسه واکسن و سرمسازی رازی وابسته بوزارت کشاورزی اعلام کرد که در نیمه اول خرداد ماه، بدلیل نیاز بمصرف بیشتر از معمول بیش از ٤٤ میلیون دزواکسن و چهار میلیون کپسول وقرص ودارو های مصرف دامپزشکی‌ونزدیک بدو میلیون دزواکسن و دارو های مصرف پزشکی تهیه کرده است.

واکسنهای دامپزشکی تهیه شده عبارت بودند از انواع واکسن های شاربن - آبله - تب‌برفکی- کزاز - بروسلوز- طاعون گاوی واسبی-نیوکاسل- آبله مرغان و سرمهای مصرف انسانی عبارت بودند ازسرمهای ضد دیفتری - ضد کزاز - ضد هاری - ضد مارگزیدگی و ضد سیامزخم و غیره.

سطح کشت پائیزه عمران قزوین افزایش مییابد

برنامه کشت پائیزه سازمان عمران دشت قزوین اعلام‌شد بموجب این برنامه برای کشت پائیزه ٦ هزار و ۸٦۱ هکتار گندم ودوهزار و ٤۷۳ هکتار جو پیش‌بینی شده است.

دردشت قزوین‌تاکنون‌یکهزارو ۸٦٤ هکتار چغندر قند و۴۳۳ هکتار نخود، ۲۳٤ هکتار سیب‌زمینی ۸۸ هکتار پیاز۲٤٤ هکتار یونجه ۲٤۱ هکتار گوجه فرنگی ۳٦۰ هکتار سورگم ۷٦۷ هکتار هندوانه و ۵٤۱ هکتار محصولات متفرقه زیرکشت‌قرار گرفته است که در جمع‌اراضی زیر کشت ٤ هزار و ۹۱۳ هکتار میباشد.

سخنرانی دکتر همایونفر دربزرگترین دانش‌وبینش‌ملی

بمناسبت بزرگداشت پنجاه‌سال شاهنشاهی پهلوی عصر روز یکشنبه ۲۳ خرداد آقای‌عزت‌اله همایونفرمعاون وزارت‌کشاورزی و منابع طبیعی‌به مدت‌یکساعت در محل تالار اجتماعات دادگستری رضائیه باحضور آقای‌مهندس دهستانی‌استاندار آذربایجان‌غربی‌و مقامات‌محلی و بیش از ۱۵۰۰ نفر از دانشجویان‌و استادان‌وجوانان رضائیه سخنانی تحت عنوان سیری در تاریخ ایران وبینش ملی ایراد کرد.

در آغاز این جلسه پرشور استاندار آذربایجان غربی‌ضمن ابراز خرسندی از تشکیل‌جلسه سخنرانی، در شهر رضائیه به نقش جوانان در سازندگی کشور اشاره کرد و اظهار داشت کشور ما در نیم قرن اخیر در اثر درایت ورهبری های شاهنشاهان پهلوی به پیشرفت ها و دگرگونیها و ترقیات چشم گیری دست‌یافته است.

آنگاه آقای‌همایونفر به‌نقطه نظر های تحلیلی خودداز تاریخ ایران‌اشاره کردو اظهارداشت: اگرملتی‌سابقه تاریخی‌درخشانی داشته باشد دانش افراد چنین ملتی برای جوامع دیگربشری نیز ارزنده است و این ملت طبعا یک دید جهانی خواهد داشت.

آقای همایونفر در اینجا به مبارزات درخشان و تاریخی آذربایجانی ها در تاریخ‌کشور ایران اشاره کرد و گفت: آذربایجانی به حکم گذشته

آقای دکتر همایونفر درحال سخنرانی

خود ثابت کرده‌است که برای ایران و ملت ایران فکر کرده است و در قله تاریخ‌ایران‌جای درخشانی رابه خوداختصاص داده است.

آقای همایونفر آنگاه به

گردهمائی رضائیه

خدمات بنیادی اعلیحضرت‌رضا شاه کبیر اشاره کردو اظهار داشت سرمایه رضاشاه کبیر عشق به ملت ایران و کشور ایران بوده و هرقدمی‌برداشته در راه‌اعتلای‌نام ایران‌و ایرانی بوده است.

وی سپس به تحلیل شخصیت جهانی شاهنشاه آریامهر پرداخت و تاثیر اندیشه های کارساز معظمله را در حل و فصل معضلات‌بین‌المللی‌برشمرد وپیشرفت ها وترقیات‌سالهای اخیر را مورد ستایش قرار داد.

در پایان آقای همایونفر از آقای‌مهندس دهستانی‌استاندار آذربایجان‌غربی‌و آقای‌مهندس تراب امیر قاسمی مدیر کل کشاورزی آذربایجان غربی اظهار تشکر و قدردانی به‌عمل آورد.

استاندار آذربایجان غربی و گروهی دیگر از روسای‌سازمان های اداری وطبقات مختلف‌مردم سخنرانی آقای همایونفر را استماع میکنند.

اقتصادجهان

افزایش تولید سیب‌زمینی

واشنگتن- آسوشیتدپرس- وزارت کشاورزی آمریکا اعلام داشت سال گذشته سطح تولید جهانی سیب زمینی کاهش یافت، اما سیب زمینی‌کاران در نظر دارند، در سال ۱۹۷٦ میزان برداشت سیب زمینی را افزایش دهند.

«فرانکلین هوکانا» از بخش کشاورزی خارجی وزارت کشاورزی آمریکا گفت در سال ۱۹۷۵ در سراسرجهان ۲۳۰ میلیون (متریک) تن سیب زمینی تولید و مصرف شد. در حالیکه در سال ۱۹۷۹ میزان تولید سیب زمینی در سطح جهانی افزایشی چشمگیر خواهد داشت.

وی اضافه کرد سیب زمینی کاران در آمریکا قصد دارند، میزان کشت و تولید سیب زمینی در ایالات متحده را۰درصد نسبت به تولید سال پیش افزایش دهند و کشورهای‌اروپایی نیز به همین منوال انتظار افزایش میزان تولید سیب زمینی در سال جاری را دارند اما با این حال کمبود تولید سیب زمینی بسیار مرغوب یک مسئله است. وتاکنون چاره‌ای برای این کمبود اندیشیده نشده است.

سال قبل اروپا شدیدا گرفتار کمبود سیب زمینی بود واین کمبود سبب شد که در بسیاری از کشورهای اروپایی بهای سیب زمینی حتی تاسه برابر افزایش پیداکند. در انگلستان بطور مثال، بهای خرده فروشی سیب زمینی از ۲ر۰ «پنی» برای هر «پوند» به هر پوند ۱۲ پنی افزایش یافت.

بازسازی کشاورزی

خارطوم- آسوشیتدپرس- روز شنبه گذشته پیش از عزیمت جعفر نومیری رئیس جمهوری سودان به امریکا جلسه‌ای با حضور وی وبا شرکت نمایندگان ایالتهای‌سودان در خارطوم جهت بررسی تبدیل زمینهای بایر بباغهای میوه وزمینهای زراعی تشکیل شد. سودان بایک سوم مساحت کل ایالات متحده حدود ۲۰۰ میلیون هکتارزمین حاصلخیز باران خورده دارد واینک دولت سودان تصمیم گرفته است ازاین زمینها در بالا بردن سطح کشت گندم و مواد غذایی و میوه‌جات استفاده‌ای در خور به‌عمل آورد.

از سوی دیگر نومیری که اینک در ایالت تگزاس آمریکا بسر میبرد، خواهد کوشید ضمن دیدار با بازرگانان و صاحبان زمینهای مزروعی نظر آنهارانسبت به سرمایه‌گذاری و شرکت در بازسازی کشاورزی سودان جلب کند. همزمان باورود نومیری به آمریکا سفارت سودان در امریکا اعلامکرد ۱۳ کشور عربی موافقت کرده‌اند ۲ر۲ میلیارد دلار از محل مازاد پول نفت خود را در ٦۱ پروژه کشاورزی سودان سرمایه‌گذاری کنند.

مهمترین نیاز اقتصادی

واشنگتن - آسوشیتدپرس- وزارت بازرگانی امریکا اعلام کرد توسعه و بهبود بنادر عربستان سعودی در حال حاضر یکی از مهمترین نیازهای توسعه اقتصادی و تجاری این کشور است.

سخنگوی این وزارتخانه گفت بنادر عربستان سعودی در حال حاضر نیازمند به برخوردار شدن از سیستمهای مدرن تحویل و تحولات کالا جهت ترخیص ۷۰۰ هزار تن کالا که هم‌اکنون در بندر جده انبار شده‌است میباشد.

اطلاعیه بانک مرکزی ایران
در مورد
فروش اوراق قرضه

در روز شنبه پنجم تیر ماه ۲۵۳۵ از محل موجودی بانک مرکزی ایران‌اوراق قرضه دوساله بابهره ۹ درصد، سه ساله با بهره ۵ر۹ درصد، پنجساله‌بابهره ۱۰ درصدوهفت‌ساله‌بابهره ۵ر۱۰ درصد درسال باتوجه به تاریخ انتشار آنها برای‌فروش به‌عموم عرضه‌میگردد

بهره‌اوراق قرضه‌دولتی ازمالیات بردرآمدمعاف‌میباشد

علاقمندان به خرید اوراق قرضه‌میتوانند در روز شنبه مذکور به بانک ملی ایران و یا هر یك از بانك هـای اعتبارات، اعتبارات تعاونی توزیع، ایرانشهر، ایرانوانگلیس، ایرانوخاور میانه، ایرانوعرب، ایرانیان، بازرگانی بین‌المللی، پارس، تجارت خارجی، تجارت ایران و هلند، تهران، رفاه کارگران، سپه، شهریار، صادرات، صنایع، عمران‌وتعاون کشاورزی که‌عامل فروش وبازپرداخت اصل‌وپرداخت‌بهره اوراق قرضه میباشند مراجعه نمایند.

محمد(ص): آخرین رسول خدا (۵)

حاتم طایی آخرین دارایی خود را در مقابل یک قطعه شعر بخشید!

نوشته: گلوب پاشا
ترجمه:
علیرضا طاهری

یکی ازچهره‌های آشنا وبس نامدار بدویان‌عرب، در سالهای نزدیك به‌دوران برآمدن‌خورشید پرفروغ اسلام، بیگمان «حاتم‌بن‌عبدالله» از تبار «طی» بود.

حاتم دوران کودکی‌را به یتیمی‌دردامان پدربزرك خود گذرانده، وهمچنان که پرورش‌یافت وگله‌های پدربه‌اورسید، میهمانی‌درپی‌میهمانی برپا داشت. بزودی گله‌های ازپدر مانده، بربادرفت وناگاه، حاتم خودرا فقیرونداریافت.

یك‌روز که‌سه‌مردبه‌دیدارش آمدند، حاتم‌سه‌شتر رابرای طعام آنان‌کشت. یکی‌ازسه‌میهمان، «نابغه» شاعر بلندآوازه عرب بودکه‌درستایش میزبان جوانوگشاده دست، وخاندان او، شعری پیدرنك‌سرود.

«حاتم» سرمست ازسروده «نابغه» گفت:

«من دراندیشه بودم‌تا چنان‌کنم‌که به‌شما خوش بگذردو ازاین راه‌لطفی نموده‌باشم. اماسروده‌تو، کوشش مرابرباد داد. واکنون، این‌منم‌که‌مدیونم!»

آنگاه، «حاتم» چندان پافشاری کرد تا توانست هرچه شتر در گله‌اش بود، به شاعر میهمان هدیه کند.

پس از اندکی، پدر بزرگ «حاتم» خود را شتابان رساند و از نوه جوان‌خشمناك پرسید که برسر شترهایش‌چه آمده؟ «حاتم» باخشنودی پاسخ داد:

«همه را بخشیدم!».

و همچنان خشنود و خرسند، افزود: «اگر شترها را از برای خود نگاه میداشتم، تا بیست سال دیگر همه آنها میمردند!

«اما با بخشش آنها، شعری ناب از آن من شد که مرا و خانواده مرا می‌ستاید، و تا دنیا برجاست، جاودان میماند وسینه به‌سینه تاپایان زمان پیش‌خواهد رفت.»

درباره گشاد دستی «حاتم طائی» سخن های بسیار گفته‌اند، افسانه‌ها پرداخته‌اند و شعرهای بیشمار سروده‌اند. در رباعیات حکیم عمر خیام نیشابوری شاعر اندیشمند ایرانی نیز نشانی از میهمان‌نوازی «حاتم» میتوان یافت.

حکیم عمر خیام در راز و نیازی با دلدار خود، میسراید:

«تا در تن تست استخوان و رگ وپی
«از خانه تقدیر منه بیرون‌پی
گردن‌منه ارخصم بودرستم‌زال
منت مکش ار دوست بود
«حاتم طی».

یکی از آداب میهمان‌نوازی بدویان‌که بگونه‌یی پالوده برجای مانده، این است که میزبان، بهنگام گستردن خوان‌شام، در آستانه چادر خود می‌ایستد، و تا آنجا که میتواند، فریادی بلند برمی‌آورد:

«شام آماده است! همه بیایید و بخورید! هرکه هنوز شام نخورده است، هم‌اکنون بیایدو شام خودرا نوش جان کند!».

همین آیین میهمان نوازانه استکه عمر خیام در رباعی یاد شده، بدان گوشه‌چشمی داشته واز آن یاد کرده است.

شاید درخشانترین صفت «حاتم» این باشد که گفته است:

«من هرگز خون کسی را نریخته‌ام و همواره کشتار را کرداری ناپسند دانسته‌ام.»

در دوران سرشته باخشم و خونریزی، «حاتم» در غزوات وتاخت وتاز به قبایل دشمن، جنگاوری دلیر وبلند آوازه بود. بدون آن که دست به خون کسی‌بیالاید. «حاتم» همچون شاهینی گرسنه بردشمن فرود می‌آمد، شمشیرش را میربود، بر زمینش می‌کوفت، و دست خالی و درمانده رهایش میکرد. هرزمان‌نیز اسیری‌میگرفت، بدون دریافت «فدیه» یا کوچکترین چشمداشتی، رهایش میساخت.

براستی، «حاتم» از گرفتاری و دربند بودن، همواره هراس داشت چندان که هرزمان می‌شنید که فلان در زنجیر است ونمی‌تواند «فدیه‌یی» بپردازد، بیدرنگ برای رهایی آن بندی میکوشید و با پرداخت «فدیه»، به خانه و کاشانه‌بازش میگرداند، حتی اگر آن اسیر فقیر، از مردان دشمن بود.

مردان عرب یک چنین کسانی بودند ویک چنین آیین وآدابی والااداشتند، ودر چنین‌روزگاری زمینه برای آغاز پیامبری محمد بن‌عبدالله «ص» با شتاب آماده میشد.

اعراب بدوی سرشتی آراسته بادلیری، سرسختی و استواری داشتند و درپیکارها هموارسلحشورانه وپهلوانانه‌می‌جنگیدند. از همین‌رو، ملتهایی که در برابر سپاه دلاور اسلام - از اسپانیا گرفته تاهند - شکست خوردند، ارمغانی گرانبها دریافت کردند.

ارمغان سپاهیان پیروزمند اسلام، برای شکست خوردگان، درگفتار آیین آسمانی محمدی، جوانمردی وبزرگواری بود، و همچنین‌میهمان‌نوازی، شهردلی‌وسلحشوری.

اما هرچه بدویان در پیکارهایشان سرا پا سلحشوری و پهلوانی‌بودند. درهنگامه خونخواهی، جز درنده خویی وسنگدلی وستمگری به دشمن نمی‌نمودند. رادمرد بدوی را نهاد خوشخو و گوهر پهلوانانه‌اش نیز از منشی، درنده‌خویی و سخت‌دلی در هنگامه خونخواهی وکین توزی، باز نمیداشت.

برپایه همین گشاد دستی، میهمان - نوازی و بخشش از اندازه بیرون، بیشتر قهرمانان عرب مردمانی ندار و بی‌چیز بودند.

قهرمانان عربیا چنین‌آزادگی وگشاده‌دستی بیمانندی، ناگزیر همواره سراپا پوشیده با خود و زره وخفتان بودند و در تب تاختن به دشمن می‌سوختند و بی‌تابی می‌نمودندتا هر چه‌زودتر شبیخونی بزنند، غنیمتی بگیرند که بار دیگر بتوانند خوانی سرشار بگسترند، واز اشتران و گوسفندانی‌که‌به‌تاراج‌ستانده‌اند، گوسفندانی‌که به تاراج‌ستانده‌اند، شکوهمندانه‌ترین میهمانی ها را برپا دارند.

زندگانی مرد عرب، بدون شعر، بیمایه واز شکوه خالی بود. اشعاری با تارو پودی از لاف‌زنی‌ها و گزافه‌گویی‌ها، و گاه مالامال از نازکدلی، دلباختگی، بگونه‌یی شگفتی انگیز که سخت‌ترین‌دلها را نیز نرم میگرداند و در گوش جان، زمزمه‌ی مهر باران سر میداد.

نمونه گویایی ازین گونه اشعارنازک دلانه، غزل بلند آوازه «عنتره» شداداست که اندکی پیش از آغاز پیمبری محمد«ص» جایزه نخست را در بازار مکاره «عکاظ» نزدیک مکه ربود.

غزل «عنتر وعبله» یکی از دلنشین‌ترین افسانه‌های عاشقانه عرب در دوران پیش از اسلام است. درین غزل، شاعر افسانه دردآلود و اندوهبار دو دلداده از دوره «عبس» - شاخه‌یی از «غطفان» - را سر میدهدو اوج اندیشه هنرمندانه رامینمایاند.

افسانه «عنتر وعبله» که بازگوینده دلباختن مردیست که خویش نزدیک دلدارش را کشته است، بیش از هرچیز، نازکی احساسات عرب بدوی را نشان میدهد. پاره‌هایی ازین غزل را - با این افسوس که برگرداندن‌آن، آهنگ‌دلنشین، گوشنواز و پرطنین شعر را از میان‌میبرد- بخوانیم:

«براستی در همان نگاه نخستین، بدو دل باختم.
منی‌که خون خویش‌اوراریخته بودم.
....
«تو در دل من نخستین کسی، نخست از نجابت و اصالت...
«پس آنگاه، این عبله بود که با نمودن نازکی خود
«وبا دندانهای سپیدولبهای بوسه‌خواه مرا به بند کشید،
«با آن لبان بوسیدنی
«... وچه شیرین بود، مزه آن‌لبها
«به شیرینی عطردان مشک فروشان
« وعطرآگین بود دندانهای سپیدش- که ترا بنمود.
«و عطر آگین بود، دهانش.
....
« درشگفتم که این منم آیا
« آن که سواران بیشماری را گرفتار ساخته است»

در شماره آینده:

دین وخدا از نگاه اعراب پیش ازاسلام اعراب بدوی مشرکه بودند نابت‌پرست

آگهی

بدینوسیله از کلیه اعضاء مرکز همکاریهای امور دام (مهاد) دعوت میشودبرای‌اصلاح اساسنامه‌وانتخاب هیئت مدیره و بازرسان ورسیدگی بدرآمد و هزینه در جلسه روز دوشنبه ۲۱ر٤ر۲۵۳۵ ساعت ۵ر٤بعد ازظهر در دفتر مهاد حضور بهمرسانند.
مرکز همکاریهای امور دام

آگهی دعوت مجمع عمومی‌عادی
شرکت سهامی خاص عمران وآبادی مزدیسنان

مجمع عمومی عادی سالانه شرکت سهامی خاص عمران و آبادی مزدیسنان در ساعت ٤ بعد از ظهر سه‌شنبه ۲۲ر٤ر۲۵۳۵ در محل سازمان فروهر واقع‌در کوچه بامشاد شماره ۷ تشکیل از صاحبان سهام‌دعوت میشود در مجمع عمومی حضور یابند.
دستور جلسه:
۱- استماع گزارش هیئت مدیره و بازرسان‌شرکت
۲- تصویب ترازنامه و حساب سود و زیان‌شرکت در عملکرد سال ۲۵۳٤ و اتخاذ تصمیم در موردنحوه تقسیم درآمد.
۳- انتخاب بازرسان اصلی و علی‌البدل
٤- تعیین روزنامه کثیرالانتشار جهت آگهی ها
شرکت سهامی خاص عمران و آبادی‌مزدیسنان

آگهی مسابقه تهیه پیکره اعلیحضرت رضاشاه کبیر

شهرداری بجنورد تهیه برنزی اعلیحضرت رضا شاه کبیر را که قرار است در میدان فردوسی بجنورد نصب گردد میان هنرمندان پیکره ساز به مسابقه‌میگذارد نقشه محل نصب و مشخصات پیکره در دفتر فنی‌اداره کل آفرینش هنری و ادبی وزارت‌فرهنگو هنر موجود است و شرکت کنندگان میتوانندبا دریافت آن‌مشخصات وبا توجه به نکات زیر اقدام به تهیه ماکت پیکرمنمایند.
۱- بلندی پیکره برنزی ۵ر۳ متر.
۲- ماکت های تهیه شده باید چهل و پنج روزاز تاریخ نشر نوبت اول آگهی بدفتر فنی اداره کل‌آفرینش هنری و ادبی واقع در خیابان فرح شمالی خیابان مهر شاه نبش نوبخت نگارخانه مهرشاه تحویل داده شود.
۳- بلندی ماکت های تهیه شده یک متر.
شهردار بجنورد- حسن‌زردکانلو

دعوت مجمع عمومی

مجمع عمومی عادی شرکت سهامی خاص تولیدی صنعتی آبگینه در ساعت ۸ صبح روزسه‌شنبه ۲۲ تیرماه ۲۵۳۵ در محل بانک توسعه صنعتی و معدنی ایران تشکیل میگردد، از صاحبان سهام دعوت میشود درروز وساعت مقرر در جلسه حضور بهمرسانند.
دستور جلسه:
۱- تصویب ترازنامه سال مالی ۵٤
۲- تعیین بازرسان
۳- خط مشی عمومی شرکت در سال ۲۵۳۵
هیات مدیره شرکت سهامی آبگینه

آگهی مزایده شماره۲

شرکت برق منطقه‌ای مازندران یکدستگاه ویلای‌سه اطاق خوابه واقع در خزرشهررااز طریق مزایده‌عمومی به فروش میرساند شرکت کنندگان میتوانند حداکثر تا تاریخ ۱۹ر٤ر۲۵۳۵ با مراجعه به اداره تدارکات شرکت در ساری یا اداره برق بابلسر مراجعه و مشخصات و شرایط فروش را دریافت داشته و قیمت پیشنهادی را در پاکت دربسته تاساعت ده صبح روز شنبه مورخ ۲٦ر٤ر۲۵۳۵ باداره دبیرخانه شرکت در ساری تسلیم نمایند.
م‌الف ۷۵۱۹
شرکت برق منطقه‌ای مازندران

آگهی تغییر محل

شرکت سهامی خاص مخلوط شن دفتر مرکزی شرکت از خیابان ایرانشهر - شماره ۱۱۸ به خیابان سلطنت آباد شمالی - میدان نوبنیاد - نبش کوی کوهستان ششم (برزین)شماره ٤۵٤ منتقل‌گردید.
تلفن های: ۲۸۵۰۸٤ - ۲۸۵٤۵۵

سعیدخدیری :

درقلمرو موسیقی، کودکان را فراموش نکنیم

در یکی از کلاسهای کارگاه موسیقی ، هنرآموزان زیر نظر مربی با سنتور آشنا میشوند .

کنگره بین‌المللی آموزش موسیقی با شرکت بیش از دو هزار مربی موسیقی ازسراسر جهان و صدها مجری برنامه های موسیقی کودکان و نوجوانان در شهر «مونترو» در سویس بزودی آغاز بکار میکند .

این کنگره هردو سال یکبار در یکی از کشورهای جهان برگزار میشود و دو سال‌قبل که در استرالیای غربی افتتاح یافت کار کارگاه موسیقی کودکان و نوجوانان ایران‌که با نمایش دو فیلم عرضه شده بود مورد تحسین قرار گرفت و امسال نیزدکتر سعیدخدیری سرپرست برنامه‌های تحقیقی آموزشی و تولیدی این‌کارگاه در این کنگره بزرگ شرکت دارد .

با دکتر خدیری که استاد و مسئول مرکز آموزش‌موسیقی دانشکده علوم تربیتی نیزهست درباره کارگاه موسیقی‌کودکان و نوجوانان گفتگو کرده‌ایم .

وی در توجیه هدف وفعالیت های کارگاه موسیقی و اهمیت موسیقی کودکان گفت :

آموزش موسیقی و اهمیت آن در پرورش کودکان و نوجوانان موجب شده است که کشورهای مترقی به تعلیم موسیقی حتی بیشتر از سایر رشته‌ها توجه نمایند بطوریکه گذشته از تدریس موسیقی در کودکستان‌ها ، دبستانها ، دبیرستانها و دانشگاهها و سایر مراکز تربیتی و علمی از انواع وسایل ارتباطی نظیر رادیو و تلویزیون در زمینه آموزش موسیقی هداکثر استفاده را ممکن میسازند .

نظر باینکه متاسفانه‌تاکنون‌در کشور ما باین امر خطیر یعنی آموزش موسیقی برای‌کودکان و نوجوانان در برنامه های آموزشگاهی بعنوان یکدرس اساسی و معتبر چندان‌توجهی نشده بود ، سازمان رادیو تلویزیون در خرداد ماه (۲۵۲۸) ـ ۱۳۴۸ دست به تاسیس کارگاه‌موسیقی‌کودکان و نوجوانان‌زد. در این‌کارگاه که برای اولین‌بار در ایران بمنظور تحقیق و بررسی و تدریس آموزش موسیقی کودکان و نوجوانان مطابق‌با مراحل رشد آنان تاسیس‌شده است و در آثار موسیقی بین‌المللی کودکان ونوجوانان از لحظات انطباق بر مختصات فرهنگ ایرانی و مقتضیات کودکان و نوجوانان ایرانی‌و کشف مختصات آنان ازلحاظ توجه به اصوات و فراگیری موازین موسیقی و آزمایش‌در

بقیه در صفحه ۷

تلویزیون

برنامه‌های تلویزیونی زیر از طرف سازمان رادیو تلویزیون ملی ایران اعلام شده است مسئولیت هرگونه تغییر در ساعات و چگونگی برنامه‌ها با آن سازمان است

برنامه اول کانال ۷

چهارشنبه
۱۶ـ۳۰ اخبار
۱۶ـ۳۵ برنامه روستائیان
۱۷ـ۰۰ نقالی
۱۷ـ۱۲ برنامه کودکان
۱۸ـ۲۰ اخبار استان
۱۸ـ۳۰ برنامه آموزشی
۱۸ـ۴۵ اخبار ورزشی
۱۹ـ۰۰ درآستانه الهیک
۱۹ـ۳۰ سفر
۲۰ـ۰۰ مشروح اخبار
۲۰ـ۳۰ تقویم تاریخ
۲۰ـ۴۵ آتش بدون دود
۲۱ـ۴۰ آقای مربوطه
۲۱ـ۴۵ ایران زمین
۲۲ـ۱۵ قول و غزل
۲۲ـ۴۵ موسیقی‌ایرانی

برنامه نیمروز پنجشنبه
۱۲ـ۰۰ اخبار
۱۲ـ۰۵ ماجراهای لوسی
۱۲ـ۳۰ موسیقی ایرانی
۱۲ـ۵۰ خانواده اشتراوس
۱۳ـ۴۵ کارتون
۱۴ـ۰۰ اخبار
۱۴ـ۳۰ خیابان سسامی
۱۵ـ۴۵ برنامه ورزشی

برنامه دوم کانال ۹

چهارشنبه
برنامه بین‌المللی
۱۶ـ۰۰ اسلاید و موزیک
۱۶ـ۲۴ اخبار + گفتار کوتاه
۱۶ـ۲۸ اطاق ۲۲۲
۱۶ـ۵۵ قرن بیست و یکم
۱۷ـ۲۰ داستان عشق
۱۸ـ۱۰ شو جولی‌اندروز
۱۹ـ۰۰ اخبار
برنامه عادی
۱۹ـ۱۵ موسیقی وتصویر
۱۹ـ۳۰ واریته
۲۰ـ۰۰ اخبار
۲۰ـ۳۰ مرزهای دانش
۲۱ـ۲۰ ادبیات جهان
۲۱ـ۴۵ سریال سینمائی : کلمبو

ستارهٔ بخت شما

فروردین ـ در صورت انجام هرگونه معامله منافع سرشاری عاید شما میشود. بعد از ظهر خوبی خواهید داشت.

اردیبهشت ـ بهتر است ناراحتی‌های شخص مورد علاقه‌تان را تحمل کنید. در انتظار تحول جالبی باشید.

خرداد ـ احساس شادی و آرامش فزاوان خواهید کرد. برای خرید لوازم مورد احتیاج فرصت خوبی بدست میاورید.

تیر ـ بیک مهمانی یا محفلی دوستانه دعوت میشوید. درانجام کاری پیشقدم خواهید شد.

مرداد ـ بهتر است در رفتار خود با اعضای خانواده‌متجدید نظر کنید. در تصمیمی که دارید ثابت قدم باشید.

شهریور ـ دیداری جالب را بایک شخصیت فوق‌العاده‌انتظار داشته باشید. روز آرام و دلپذیری در پیش است.

مهر ـ پیشنهاد جالبی بشما میشود که قبول آنرا به مطالعه بیشتر موکول کنید.

آبان ـ کاری راکه شروع کرده‌اید و نقشه‌ای که کشیده‌اید موفقیت‌آمیز است. ملاقاتی غیر منتظره و شیرین‌خواهید داشت.

آذر ـ در اطراف شما اتفاق خوشایند تازه‌ای رخ میدهد.یک هدیه گرانقیمت دریافت میکنید.

دی ـ محیط تازه از هر جهت برایتان شانس میاورد.مشکلات شما یکی پس از دیگری بر طرف میشود.

بهمن ـ بزودی برای انجام کاری مامور میشوید. با کسانی‌که اختلاف دارید آشتی میکنید.

اسفند ـ در انجام کارهای هنری یک نفر مشوق و الهامبخش شماست. منتظر دریافت پول زیادی باشید.

چینی ممتاز آلمانی

کاشی سعدی

آگهی دعوت مجمع عمومی عادی شرکت آرماشین (سهامی خاص)

مجمع عمومی عادی سالانه شرکت آرماشین(سهامی خاص) در ساعت ٤ بعداز ظهر روز سه‌شنبه ۱۵ر۳۵ر٤ در محل شرکت تشکیل و از صاحبان سهام دعوت می شود در مجمع عمومی حضور یابند .

دستور جلسه :

۱ـ استماع گزارش هیئت مدیره و بازرسان‌شرکت
۲ـ تصویب ترازنامه و حساب سودو زیان‌شرکت در عملکرد سال های ۲۵۳۳ و ۳٤ و اتخاذ تصمیم .
۳ـ انتخاب اعضاء هیئت مدیره ـ بازرس اصلی و علی‌البدل
٤ـ تعیین روزنامه کثیرالانتشار جهت آگهی ها

شرکت آرماشین ـ سهامی خاص

آگهی تجدید دعوت برای تشکیل مجمع عمومی عادی سالیانه انجمن سینمادارن ایران

چون درجلسه مورخ ۳۱ر۳ر۲۵۳۵ اکثریت لازم برای تشکیل مجمع عمومی حاصل نگردید. اینك بدینوسیله از کلیه اعضاء محترم دعوت بعمل می آید که برای تشکیل مجمع عمومی‌عادی سالیانه روز سه شنبه ۲۲ تیر ماه ۲۵۳۵ ساعت ۵ بعداز ظهر درمرکز انجمن‌حضوربهمرسانند.

دستور جلسه .

۱ـ استماع گزارش هیئت مرکزی و مدیره و بازرسان در باره بودجه و ترازنامه و امورانجمن وتصویب آنها
۲ـ انتخاب دو نفر بازرس برای مدت یکسال
۳ـ تعیین خط‌مشی وبرنامه سال‌آینده‌انجمن.

ضمنا متذکر میگردد که طبق بنیادنامه جلسه مذکور با هر تعداد از اعضاء که حاضر باشند رسمیت خواهد داشت و تصمیمات‌اکثریت‌حضار در کلیه امور قاطع خواهد بود.

رئیس‌هیئت مرکزی انجمن سینمادارن‌ایران
اسحق زنجانی

آنجاکه
داریوش
درضبط برترنوارهای کاست
استریو دیسکو
می‌خواند
زمان برای دوستداراش
می‌ایستد
آهنگهای جدید داریوش برای اولین بار فقط
درنوارهای کاست استریو دیسکو
نوارهای کاست: دیسکو ۱۳ و دیسکو ۱۴ تکثیر و پخش شد
دیسکو ۱۰۰۰ روزولت شمالی بین تخت طاووس و میدان ۲۵ شهریور
دیسکو ۲۰۰۰ خیابان هیرداماد (بلوار پهلوی) میدان محسنی
دیسکو ۳۰۰۰ بلوار الیزابت جنب بانك تجارت خارجی
ازتهران وشهرستانها نمایندگان فروش پذیرفته میشود
تلفن مرکز پخش ۸۳۸۲۳۱
35.78

Canon
برای تجهیز بایگانی خود به سیستم میکروفیلم و میکروفیش با کانن تماس بگیرید
برای دریافت ۵ هزارتومان جایزه کانن
فقط تا پایان تیر ماه فرصت دارید .
نماینده انحصاری محصولات اداری کانن در ایران
شرکت کانولا خیابان نادر شاه تلفنهای ۸ و ۸۳۲۳۷۷-۸۳۸۴۲۳
صندوق پستی ۳۸۶ تهران
کانن کانونیک

سماور برقی اتوماتیک برلیان
بدون آب هرگز نمیسوزد
برلیان اولین سازنده سماور برقی اتوماتیک در دنیا .

کارخانه برلیان
برنده دومدال
صنعتی است
تلفن ۳۴۳۵۷۲

لیلا شهر رویاهای شمارا به‌واقعیت تبدیل میکند

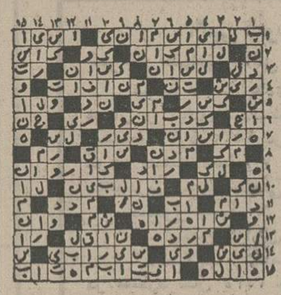

کارخانه صنعتی لیلا شهر اولین سازنده خانه های پیش ساخته‌سبك که با مشارکت و تکنیك فرانسوی ویلا های دو سه‌اطاق‌خواب متناسب با وضع آب و هوای‌ایران‌وبخصوص مورد قبول شورای هم‌آهنگی شمال میباشد . واکنون‌میتواند سفارشات شما را اجرا نماید. بمنظور عرضه کردن نوع و استانداردکار تعدادی ویلا جهت نمونه و فروش درلیلا ـ شهر نوشهر آماده‌نموده که‌علاقمندان میتوانند از نزدیك با اصول جدید خانه پیش ساخته که فصلی جدید در امر خانه سازی میباشد آشنا بشوند که چنانچه مورد توجه قرار گیرد مدل دلخواه خود را خریداری نمایند .

دفترمرکزی ـ تهران‌خیابان پهلوی‌کوچه‌زندیه شماره ۵
تلفن ۶۸۷۴۴۵ ـ ۶۸۵۶۵۶
کارخانه‌نوشهر ـ لیلا شهرکیلومتر ۲ نوشهربه‌محمودآباد
تلفن ۲ ـ ۸۶۶۳ / ۰۲۴۵۱

جدول

جدول عادی شماره ۹۳۷٤

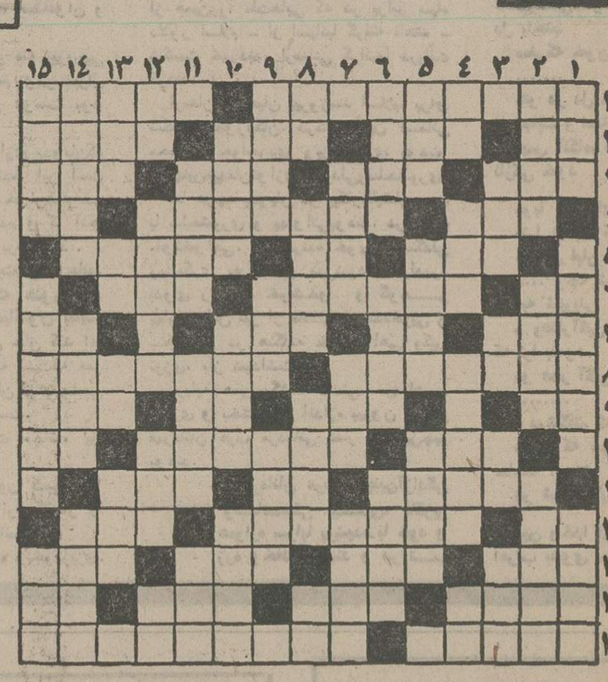

افقی :
۱ـ گلی که زبان از پس کله‌اش‌بیرون آورده ـ به مرادل نرسیده ۲ـ دلیر و پهلوان ـ مخترع تلگرافـ‌شکافتن‌قبر ـ رقص رویاهاست ۳ ـ جزو اسرار است ـ پدر در زبان ترکی ـ معشوقه‌خیلی دارد ـ ظلم و ستم ٤ـ برای عشقبازی میزنند ـ از سنگهای قیمتی ـ تکخال ورق ۵ـ حرفی در زبان فارسی ـ درنده‌خو ـ سرخ شده در تابه ٦ـ عزیز عرب ـ به گردن‌آقاگره‌میخورد ـ مسابقه‌یی بود در رادیو ۷ـ نخ تابیده شده ـ مایه حیات ـ کار هرگز چنین نبوده ـ از ویتامین‌ها ۸ـ چشم تنگ اورا یا ثروت پر میکند یا خاک گور ـ برای ارسال کالا می‌نویسند ۹ـ ضمیر مفرد ـ بعد از اول آید ـ پرنده خوشپر ـ از بتهای اعراب بود ۱۰ـ از پرندگان آهنین بال ـ درخواست از سرتضرع ـ بوی رطوبت ۱۱ـ آگاه‌ساختن و آگهی دادن ـ صد مترمربع ـ نوعی شیرینی است ۱۲ـ از آثار خستگی است ـ سر باز زدن از انجام کاری ازروی تکبر ـ مکر و حیله ۱۳ـ برای نقاشی لازم است ـ امر به آمدن میکند ـ گاهی به جای شانه به کار می‌آید ـ اسم ۱٤ـ بقاء و زیست ـ عشقش‌باختنی است ـ رودی در اروپا ـ شراب فرنگی ۱۵ـ نور ماه ـ از عشاق بنام وطن که شرح عشق جالبی دارند .

عمودی :
۱ـ صدائی در موسیقی ـ چشم انتظار کاکل زریست ـ علی‌القاعده باید در کنار باشد سنگین و باوقار ۷ـ زبانی در یکی از کشور های آسیائی ـ شایسته و سزاوار ـ مرد هرگز نمیزند ۸ـ یکی ازفنون ـ نویسنده‌ای با اسلحه کرده بود ـ گاهی برای عمل قرار میدهند ـ بلی به زبان روسی ۹ـ فرزندان ـ تحمل ـ خاک است و زمین ۱۰ـ همان‌سیل است ـ نویسنده ـ دردش جان عاشق را میگیرد ۱۱ ـ سوغات معروف کرمان ـ طریقه و روش ـ ساز تنها ۱۲ـ ملاج تشنگی میکند ـ کتاب شعر ـ در بازی که بزنند پنج تا جلو افتاده‌اند ـ نیم صدای بره ۱۳ـ درختی است ـ برای دوستان کمروغن می‌زند ـ طایفه و عشیره ـ جای نشستن است ۱٤ ـ رنگارنگ ـ وسیله تیرانداختن ـ یقین کردن به حرف کسی ۱۵ـ معشوقه ـ شاعرازاینهم الهام میگرفت و شعر میگفت ـ از نواحی مکه .

حل جدول شماره ۹۳۷۳

۲ـ برای اولین بار به صدای بلند اذان گفت ـ بهشت ـ غم و غصه ۳ـ پدر رستم ـ عددیست ـ حرف همراهی عرب ـ جسد حیوان مرده ٤ـ خسیس پس نمیدهد ـ کیسه‌ایکه کار چمدان میکند ـ از خونخواران بنام تاریخ ـ شراب ۵ـ بانگ جرس ـ زمانی با بستن دخیل‌می‌گرفتند ـ حبیب خدا ٦ـ زورش خیلی زیاد بود ـ برقرار است ـ

جدول ویژه شماره ۷۳٤

افقی :
۱ـ نویسنده کتاب خاطرات بعد از مرگ ـ یکی از حواس پنجگانه ۲ـ اگر ـ در دریا می‌جنگ ـ سخت و دشوار ـ میوه گرمسیری ۳ـ آنچه که زیان‌آور است ـ زراعتی که با آب باران عمل آید ـ باج و خراج ـ نوعی طریقه فیلمبرداری ٤ـ از قوانین معروف فیزیک ـ مخترع ترانسفورماتور ـ در جام مینوشند ۵ـ اشک چشم ـ آب پاک ـ یکی از آلات حرب در قدیم که با آن به سوی دشمن سنگ می‌انداختند ٦ـ نکان و جنبش ـ صاحب کتاب اصل انواع ـ خدا رحمتش‌کند ۷ـ درخت انگور ـ خدای خورشید در مسر قدیم ـ فهمیدن ـ پیشاوندیست ۸ـ از نوابغ ریاضی در یونان قدیم که کاشف تعادل مایعات و وزن مخصوص است ـ از مردان بنام مشرق زمین که در خاور دور پیروان زیادی دارد ۹ـ از آثار ماه برزمین ـ میخورند و گاهی عربده میکشند ـ حرف ندا ـ از انواع کبک ۱۰ـ زمین بلند ـ موسسه فرهنگی وابسته به سازمان ملل ـ داخل ۱۱ـ نیک بخت ـ حرف تصدیق آلمانی ـ گراز است و خوک وحشی ۱۲ـ ضمیر جمع ـ برای تخریب به کار می‌آید ـ کلاه خود ۱۳ـ از نویسندگان معروف فرانسوی که بیشتر اختراعات را پیش بینی کرده بود ـ ظرف پلو ـ اصطلاحی در موسیقی ـ پوشاندن ۱٤ـ از سبزیهای‌خوراکی ـ علامت و نشان ـ قطب مثبت باطری الکتریسیته ـ مادر عرب ۱۵ـ نوشتن ـ از دانشمندان و کاشفین بنام که هرسال جایزه‌ای بنامش به بزرگان علم می‌دهند .

عمودی :
۱ـ یک وعده غذا ـ مهر برآن میزنند تا رنگی‌بگیرد ـ از سلاحهای آتشین ۲ـ خشنود کردن ـ گاهی به‌استخوان میرسد ـ از فرشتگان مغضوب درگاه خدا ۳ـ آزاد شده ـ بکشیدش تا بیاید ـ سودن ـ پدر بزرگ ٤ـ درخت زبان گنجشک ـ زمانی زیر قولش نمیزد ـ آماده و باستعداد ـ از صور فلکی ۵ـ در دماغ که بیاندازند نشان غرور زیاد از حد است ـ شهری در ایران ـ مژده و خبر خوش ٦ـ اثری از زیگموند فروید ـ مانع است و بازدارنده ـ محل گذرش دانسته‌اند ۷ـ از پایتختهای معروف ـ پشت سرهم ـ بزرگترین قاره ۸ـ دباغی کردن پوست ـ نان خرد شده در آبگوشت ـ راست و درست ـ از برآمدگی های زمین ۹ ـ سازمان امور فضا در آمریکا ـ درخت بی‌پیوند ـ جانشین ۱۰ـ از آنچه که نصیبش شده راضی است ـ زیاله‌کش ـ خرمافروش ۱۱ـ نه گرم‌است و نه سرد ـ ثابت وتغییرناپذیر ـ سخن زیر لب از سر خشم ۱۲ـ حرف درد ـ مددکار ـ حرف است و سخن ـ رودخانه‌آرام ۱۳ـ دفعه و مرتبه ـ وحشی و درنده‌خو ـ دست عرب ـ سه ماه نمیخوانند ۱٤ـ بزرگش را نشان علم و دانش بیشتر نمیدانند ـ تنگ‌مدرج آزمایشگاه ـ دوست خاموش ۱۵ـ آنچه برق را از خود عبور دهد ـ هیئت مبلغین ـ ریگ روان .

حل جدول شماره ۷۳۳

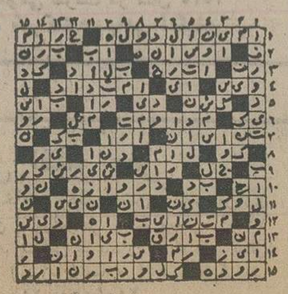

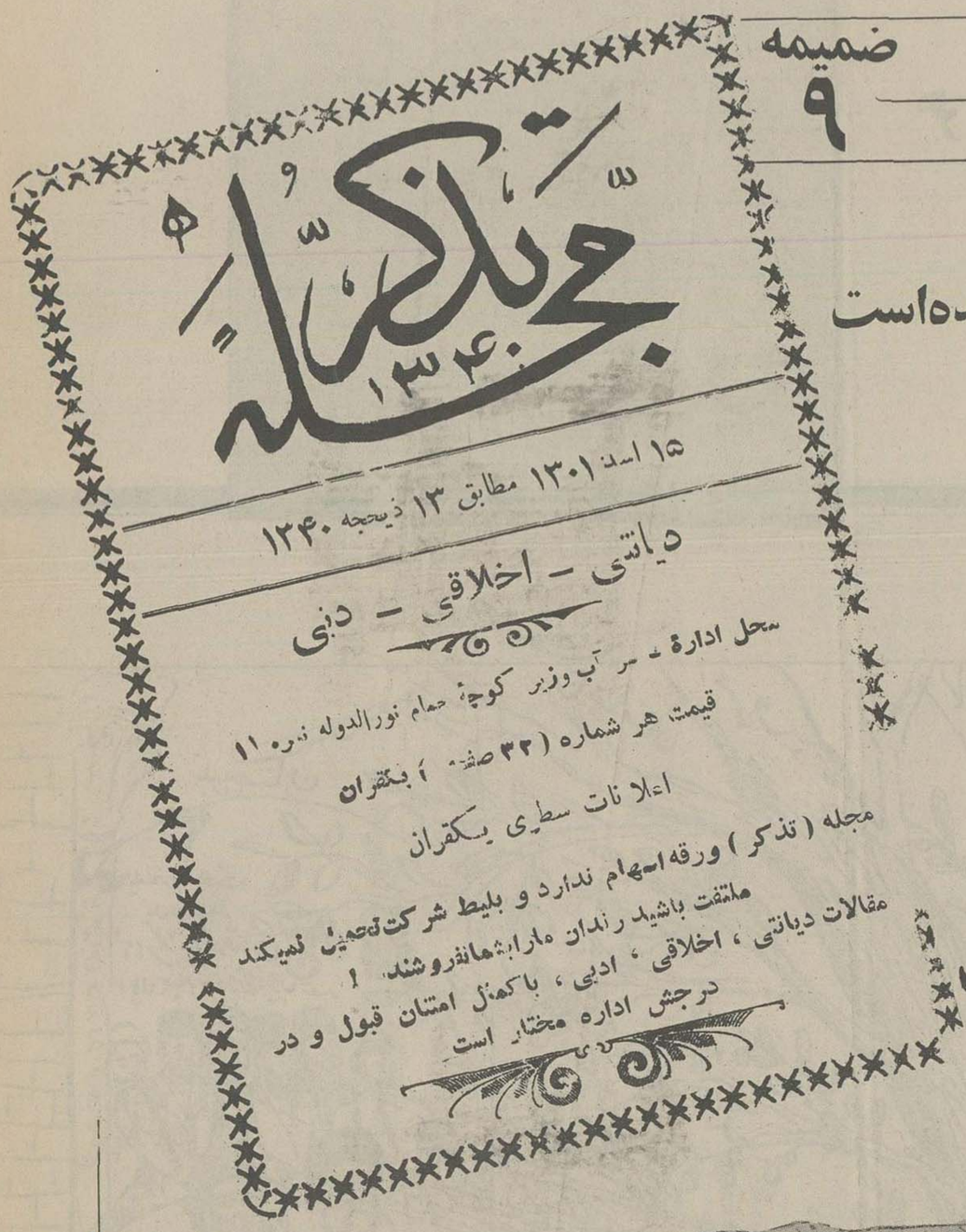
مجله تذکر ۱۳۴۰
۱۵ اسد ۱۳۰۱ مطابق ۱۳ ذیحجه ۱۳۴۰
دیانتی - اخلاقی - دینی
محل ادارهٔ سر آب وزیر کوچهٔ حمام نورالدوله نمره ۱۱
قیمت هر شماره (۳۲ صفحه) یکقران
اعلانات سطری یکقران
مجله (تذکر) ورقه اسهام ندارد و بلیط شرکت تحمیل نمیکند
ملتفت باشید رندان ما را بشما نفروشند!
مقالات دیانتی، اخلاقی، ادبی، با کمال امتنان قبول و در درجش اداره مختار است

مقاله‌ای از سید ضیاءالدین طباطبائی که ۶۵ سال قبل نوشته و چاپ شده است

شمشیر تیز غربیان، قلب شرقیان درید و ما را هنوز رگ حمیت و غیرت نجنبید

آنچه ذیلاً مطالعه می‌فرمائید مقاله‌ای است که سید ضیاءالدین طباطبائی در اولین شماره روزنامه «برق» در سال ۱۳۳۱ هجری قمری نوشته است. اهمیت این مقاله در روزگاری که چاپ شده به حدی بود که نشریات دیگر از جمله مجله تذکر به مدیریت «حسین زبده» آنرا چند سال بعد دوباره نقل کرده است:

چگونه توانم از عهده سپاس بزرگ دانای توانائی برآیم که قلم دانش آفرید و لوح بینش را برگزید و روزنامه هستی را بنام بااقتدار خویش معنون داشت و خاکیان فرشی را به نور علم و عرفان، برساکنین عرش، مزیت داد،زمین و زمینیان را به اختیار ابناء نوع بشر نهاده تا از روی ادراک خویش کار کنند، و پروردگار پاک را ستایش نمایند. کل موجودات بر هستی‌اش معترف و تمام کائنات بر عبودیتش مذعن، قوه ناطقه از توصیف حقیقت ذاتش قاصر و قلم معرفت از تعریف صفاتش عاجز. این یک را به عجز خود قائل و آن یک را به قصور خود معترف کرد.

راستی خود ندانم به چه بیان و با کدام بنان وصف مراتب وجد و شعف خود را اظهار دارم، از اینکه پس از جهانگردی و دنیانوردی، جان از مصائب روزگار، بدر برده و عمر دوباره یافته. دامن خدمت به ملت را برکمر زدم و لباس گوشه‌گیری و دوری از اجتماع را از تن بدر نمودم و خود را توانستم بار دیگر حاضر برای هدایت امت سازم. نمیدانم چگونه شکر این نعمت گذارم و پاس این موهبت نگاه دارم. جز اینکه با قلم شکسته و حالت استغاثه، به درگاه خدای بی نیاز متوسل شده.

تشکرات مالانهایه‌ام را به آستان معبود معظم عرضه دارم. که مرا موفق به چنین سعادتی کرده‌اند و عمر خدمتگذاری به ملت را دوباره عنایتم فرمود. وسیله دیگری برای تسکین حرارت قلب مملو از شعف خود نخواهم داشت. بارخدایا، تو نیکوتر دانی از هنگامی که قدم در جاده خدمت به بندگان تو و هموطنان خود گذاردم، جز راه راستی و طریق درستی، رویه دیگری را پیشه خود قرار ندادم و جز سعادت و آسایش مخلوق حضرتت مرامی در سر نداشتم، شوکت ایران را مایه نجات و آسایش اهالی این کشور را باعث افتخار خود شمردم.

بارالها: تو بهر چه مقتدر و از درون هرکس واقفی، هم چنانکه قلب و لسان صالحان را موافق ساختی، خیالات این و آن را هم مطابق مصالح بندگان خود فرما.

یکتاخدایا: مگذار بیش از این وقتمان تلف و مقاصدمان به سنگ ندامت هدف گردد. شمشیر تیز غربیان قلب شرقیان درید و ماها را هنوز رگ حمیت و غیرت نجنبید! نه افکارمان در طلب بلندی و نه انفسمان درصدد ارجمندی، کردارمان بی مرام و شالوده افکارمان بر خیالات خام، بیچاره مادرانی که ما را بزادند و بدبخت پدرانی که به تربیت ما گردن نهادند، افسوس از آن زحماتی که در طریق تربیت ما بی حاصل ماند و دریغ از آن بزرگانی که کوشش‌شان برای سعادت ما بی‌نتیجه گردید.

خدایا: تا کی تخم بی‌ثمر بکاریم و نهال بی‌بر به بار آریم. تا چه وقت روش زندگانیمان چون کوران بی دلیل باشد و شماتت «لیس علی الاعمی حرج» به رفتارمان اطلاق گردد؟

بارخدایا: تو بهتر دانی که آسمان سیاست اروپ با ستاره های گلوله توپ «گروپ» زینت یافته و شفق غروب اسپانیان با خون ترک و تاجیک رنگین گردیده. تا کی باید از امتزاج باد و خاک طوفان مرگ خیزد و از نوک کلک سیاسیون چشمه خون جاری گردد؟ و در یک همچه حال پرملال، دانایان قوم ما بغرض ورزی با هم کوشند و جز خیالات خود مرامی در سر نداشته باشند. علمایمان دستور پیشینیان را فراموش و بزرگانمان رویه اسلافمان را موقوف و هیأت اجتماعمان از نیل به حقوق خود مأیوس گردند. نه در دین داران آئین دین داری و نه در بدکیشان مسلک انصاف شعاری مانده. ای کاش ابر غضب احدیت از دریای قهاریت می بارید. و سیل عدالت با اقتدارت از کوه جباریت فرو می ریخت. تا دامن خاک از تحمل وجودهای ناسازگار شسته و سطح زمین از بخار تیره و تار آسوده می گشت که دود سفات و غبار فسادنیات روی آسمان تیره و چشم اهل زمین خیره کرده، همه زشتی و پستی، تمام خشونت و درشتی دروغ و تقلب جهالت و تعصب چقدر شایسته است مردن و جان خود را از میان جمع بردن.

بیچاره ایران: بدبخت سرزمین این کشور ویران که گرفتار چه اخلاقی گردیده و مجبور به پرورش چه نمک ناشناسانی شده آه تا کی از سوز و گداز چون ماهی بر تابه بریان و از راز و نیاز چون ابر بهاری گریان باشیم؟

بیچاره ایران: خوشا روزی که ایران در آرایش بود و تاجدارانش در نیایش و خرمندانش در ستایش بودند. خوشا دمی که چون باغ ارم و فردوس خرم، قرین آبادی و مسرت بود، حکمایش برگزیدگان جهان و نویسندگانش باعث افتخار اهالی دوران بودند.

ای ایران: خوشا روزی که از قهرت معابد آتنه خراب و از خشم حکمرانانت زمین اسپارته در لرزش و اضطراب بود.

چقدر خوشبخت بودی روزی که قیصر روم پیاده درمقابل اسب شاپور می دوید و از هیبت دلاورانت، زمین بخود می نالید. چه شد آن روزگارهای ابهت و بزرگی، کجا رفت آن ایام مسرت و شادمانی که ما از لذاتش محروم ماندیم. کو آن همه بلندی و سرافرازی، غرور و بی نیازی. عظمت و جاه که امروزه یکسر ویران. و ساکنینت مفلوک و پریشان گردیده‌اند. بار الها چرا در ایام بهار خرم ایران که نسیم صولت کیکاووس می دمید ما را نیافریدی، تا خاطر خود را شاد و دل را آباد داریم؟ ولی حال که آواز کوس پرخروش را از یمین و یسار می شنویم. زنده مانده‌ایم و در مقام استرداد حقوق خویش بر نمی آئیم.

یکتاخدایا: یفعل مایشاء و یحکم مایرید تو هستی با آن مراتب کرم و رحمت، عفو و معدلت که از جمله صفات ثبوتیه حضرتت می باشد پوزش ما را بپذیر. ابواب فضل بگشا و بر ما مشتی بیچارگان ترحم فرما که از فرط غرض و جهالت ملکمان خراب و خانمانمان بر باد فنا رفت. چیزی نمانده که بکلی ناممان از صفحه روزگار محو گردد و شالوده زندگانیمان از میان برود. اگر نظر به کیفر اعمال ما شایسته عدل چنین است به فضل خویش از معاصی ما درگذر تا نیک و زشت بسنجیم و دوست از دشمن بشناسیم که امروز به درجه دیده های ما از غبار جهالت و غفلت تیره شده که گرگ را از میش نشناسیم و بیگانه را از خویش فرق نگذاریم هرکجا راهزن سعادت اجتماعی است به گردش جمع آئیم و هرجا طرفدار مصالح امتی است از وی گریزان گردیم.

بارخدایا: به بزرگیت سوگند. بیش از این مغرضین را بر ما مسلط مگردان و دشمنان آسایش بندگان خود را بر جسم نحیفمان توانا نفرما. بارخدایا گوشمان را شنوا چشممان را بینا و حسیاتمان را رقیق‌تر فرما. علمایمان را هدایت کن. دانایانمان را جسارت بخش و نویسندگانمان را حراست فرما تا در حفاظت کیش و سعادت خویش بکوشیم و بیش از این عمر گرانبهای خود را به بطالت نگذرانیم. و زیاده بر این از قافله تکامل طبیعت عقب نمانیم.

آمین یارب العالمین

س - ضیاءالدین طباطبائی

کاریکاتورهای مشروطیت در مطبوعات مشروطیت (۱)

ملت ایران با مشروطیت بیدار شد

هر آنکه خواست بقای تو، زنده جانش باد

نقش حساس و فعال مطبوعات دوران مشروطیت، با نویسندگان آگاه و مبارزش را در راه احقاق حق مشروطه خواهان، هدایت آنها در دست یابی به هدفهای مشروطه و از همه مهمتر، متشکل کردن گروههای پراکنده، نمیتوان انکار کرد. مطبوعات دوران مشروطیت ایران، با نامهای بسیاری از نویسندگان نامی، زینت میگیرد که چند تن از آنان در راه مبارزه شهید شدند. در کنار نویسندگان مبارز کاریکاتوریست های گمنامی هم بودند که در مطبوعات قلم میزدند و در این جنبش، سهمی در خور برای خود باقی گذاردند.

در اینجا، چونان گذشته باز هم از معروفترین کاریکاتورهای دوران مشروطیت ایران نمونه‌هایی آورده‌ایم که به یقین، اکثر قریب به اتفاق خوانندگان ارجمند، تاکنون چنین کاریکاتورهایی را ندیده‌اند. از این پس نیز جابجا، کاریکاتورها و روزنامه‌های دوران مشروطیت، قبل و بعد از آن نیز، از نظر خوانندگان گرامی میگذرد. حسن کار در اینست که سعی کرده‌ایم کاریکاتورها را به همان اندازه‌های اصلی خود، چاپ کنیم تا در اصالتش خدشه وارد نیاید. امید که بتوانیم رضایت شما را فراهم سازیم.

هیات تحریریه ۲۸ هزار روز تاریخ ایران و جهان

(۱) هر آنکه خواست بقای توزنده جانش باد
عدوی توبجهنم همی روانش باد
هرآنکه خواست شکست تو تا بچرخ نهم
زدرد محنت و غم هرزمان فغانش باد
هر آنکه خواست بقای توای بلند مقام
خداوچهارده آن نورپاک یارش باد
(۲)یا حضرت حجت مددفرما
(۳) آهای نکشید! که ملت ایران بیدار شد شماها مأیوس شدید!
(۴) یامحمدابن عبداله از تومدد می طلبیم
(۵) حجج اسلام و وکلای مجلس شورایملی
(۶) (ندای غیبی خطاب بمعاندین) عبث خودرا رنج میدهید سربلند کرده بالای دست خودرا بنگرید بیخ این درخت هم بزهر آمیخته است
(۷) ای وکلا و حجج اسلام بکشید طناف (طناب) را که درخت بسمت شما حرکت کرد
(۸) (مخالف) ای هواس «حواس» وکلا را پرت کنید تا رقیب درخت را بسمت خود بکشد (چرا) چیزی وعده کرده بدهند (بکی) بمن و اتباع من (برای چه) میخواهم اسلام از دست نرود (عجب نمرود وطن شریف.....
(۹) خطاب فدائیان بوکلای مجلس شورای ملی
ای وکلاء عظام ای حجج اسلام بکشید تناف (طناب) ها را که این دونفر باهم متحد شدند برای شکستن درخت
(۱۰) روس - کرم هارا ملاحظه کن چگونه بیخ درخت را می مکند
(۱۱) انگلیس - مددکن هم قوت شده زود کار خود را بسازیم
(۱۲) روس - حیف که نمیتوانیم میانه این دوسید عالم جدائی بیندازیم
(۱۳) انگلیس - برادر ایران را برادرانه قسمت میکنیم رقابت مان هم بجای خودباشد
(۱۴) روس - خوب است یک هیزم شکن بیاوریم که از ریشه این درخت را بکند بروید هیزم شکن را بیاورید
(۱۵) انگلیس - برای شکستن درخت بروید چند نفر هیزم شکن بیاورید چن «چون» این درخت را منافق زودتر بهم میشکند.

شماره سیزدهم
مدیر اداره روزنامه آئینه غیب نما
طهران سرای امیر
آقا سید عبدالرحیم تاجر کاشانی
عنوان تلگرافی سید عبدالرحیم کاشانی
طهران
۱۳۲۵
شنبه ۱۴ رجب مطابق ژوئن فرانسه ۱۹۰۷
هفته یکمرتبه طبع و توزیع میشود
شاهنشاهی
نماینده حسن و غیب
آئینه غیب
آئینه غیب نما
تک نمره طهران چهارشاهی
سایر ولایات پنجشاهی
وجه اشتراک برای رفاه مشترکین
طهران سالیانه ۲۵ قران
ششماهه ۱۴ قران
سایر ولایات ایران سالیانه ۳ تومان
ششماهه ۱۶ قران
تمام خارجه سالیانه ۱۷ فرانک
ششماهه ۸ فرانک
قیمت اعلان کلمه صد دینار

ضمیمه
۱۱
۲۸ هزار روز تاریخ ایران و جهان
اطلاعات

کاریکاتورهای مشروطیت در مطبوعات مشروطیت (۲)

شیطان همی یکایک ازاین خلق میبرد وین خلق رانگر که چه آسوده میچرد

تنبیه

مدیر روزنامه دیوزاد ابواهیسفان متصدی طبع

عنوان مراسلات و آبونه مان خیابان جیل آباد

اداره معارف

محل فروش یک نمره کتابخانه شرافت است

قیمت هر نمره ۲ شاهی

پس از رسیدن پنج نمره وجه آبونه مان دریافت میشود

تا تاریخ سه شنبه پنجم شهر جمادی الثانی ۱۳۲۵

سالی چهل نمره طبع میشود

فعلا ماهی چهار نمره طبع میشود

در دولت انحلاف ممنوع طبع و توزیع میشود

قیمت یکساله در دولت انحلاف طهران بکتومان

سایر ولایات داخله چهارده قران

ممالک خارجه ..... دوازده تومان

قیمت اعلانات ..... سطری دو شاهی

در صورت تکرار تخفیف داده میشود

این روزنامه بکلی مطلق و از بابت متفرقات عام المنفعه که مفید بحال ملت باشد و منافی با دین و دولت نباشد مجانا درج میشود ....

شیطان: سوژه معمولی کاریکاتوریست های مشروطیت

شیطان همی یکایک ازاین خلق میبرد وین خلق رانگر که چه آسوده میچرد

مریخ هفت یک زمین است و باقی متفاوت. همهٔ این هشت وجود محترم ملازمان بلا واسطهٔ سلطانند زیرا که بدور خود آفتاب در یک دائرهٔ بیضی در فضا میگردند. نزدیکترین آنها بآفتاب (عطارد) ۵۷ ملیون کیلومتر (یا قریب ۱۳ کرور فرسخ) و دورترین آنها از او (نِپتون) ۴۴۹۶ ملیون کیلومتر تا آفتاب مسافت دارند. شاید همین فقره که زمین ما نیز از جزو بزرگان این دربار تشریف دارند سبب آن شده که از روزی که مخلوقات جُنبنده روی آن پیدا شد سر بزرگی و ریاست با هم جنگ میکنند. آن شش صد و اندی غلام بچگان که باز ملازم دربار خود شاه‌اند یعنی بدور خود آفتاب میگردند کُرات صغیره‌ای هستند که دورتر از مرّیخ و نزدیکتر از مشتری بآفتاب بوده و در دوائری در فاصلهٔ میان این دو سیّاره بوده و بدور آفتاب میگردند و بزبانهای فرنگی آنهارا شبه ستاره نامیده‌اند. اتباع و شاطرانی هم که در درخانهٔ بعضی از وزرا هستند و از ملازمان آنانند (نه پادشاه) یعنی بدور سیّارات میگردند عبارت از اقمار است که زمین ما نیز یکی دارد و مرّیخ دوتا و مشتری ۷ و زحل ۱۰ و اورانوس ۴ و نپتون نیز یکی از آنهارا دارد که ماه آسمان آنها بوده و بدور آنها میگردند و فقط زهره و عطارد از ماه محروم هستند و شاید چون خودشان خیلی مقرّب حضور و ملتزم دائمی هستند محلّی برای نگاهداشتن ملازم برای خودشان نیست.

این عالم شمسی یا منظومه یا خانواده یا این دِه ششصد خانواری با کدخدای پر همنت خودشان در گوشهٔ یک صحرای عظیم و بی پایانی افتاده و برای خود در تک و دو است و فقط باید سیّاح این صحرا خیلی نزدیک برود تا ببیند در این گوشه یک لانه‌ایست که در ان مشتی موران در دور پادشاه خود در جوشند. وقتیکه از این لانه یا قریه بگذریم و دور شویم در نزدیکی این قریه آبادی دیگری شبیه بآن نیست حتی اگر ده برابر مسافت وسعت خود این قریه هم دورتر شویم صد برابر دورتر برویم دیگر هنوز بقریهٔ دیگر نمیرسیم هزار برابر و دو هزار برابر هم برویم و دور شویم باز بجائی نمیرسیم بلکه باز بیشتر باید دور شویم آنوقت تازه بیک عالم شمسی دیگر یعنی یک آفتاب درخشان وشاید باتباع آن میرسیم که باز در یک گوشهٔ صحرا برای خود سکنی کرده‌اند و چون باز همین قدرها دورتر بشویم باز بیکی دیگر از این آفتابها میرسیم وهکذا. این آفتابها همان ستاره‌هائی هستند که ماثوابت مینامیم و شبها در اسمان خود انهارا بواسطهٔ بعد آنها کوچک مانند دانهای عدس یا شراره‌ها می‌بینیم و در واقع آفتاب ما هم یکی از همین ستاره‌های ثابت است که چون در نزدیکی ما است و ما و زمین ما تعلّق بدستگاه او داریم ما آنرا بزرگ و منوّر می‌بینیم درست مثل چراغ بزرگ الکتریکی که در اطاق خودمان در طهران باشد ویکی دیگر بهمان بزرگی و بهمان نور در شاهزاده عبد العظیم باشد و آنرا از اطاق خودمان ببینیم. دوری این ثوابت بقدری حیرت انگیز و سرگیج کن است که دیگر برای پیمودن ابعاد آنها متر وکیلومتر و فرسخ مضحکه میشود و قاصر میآید و مثل آن خواهد بود که شما بخواهید وسعت آسیا و اروپارا با میلیمتر و قیراط بپیمائید. لهذا برای پیمودن ان مسافات خارق العاده قدم دیو لازم است و مقیاس دیگری اساس گرفته‌اند و آن شعاع نور است که سریعترین و تندروترین موجودات است. نور در هر ثانیه ۳۰۰،۰۰۰ کیلومتر یعنی قریب پنجاه هزار فرسخ راه می‌پیماید، در هر دقیقه سه ملیون فرسخ و در هر ساعت ۱۸۰ ملیون فرسخ یعنی برای اینکه دور زمین‌را طیّ کند قریب یک ثمن ثانیه لازم دارد و البتّه اسباب تعجّب میشود وقتیکه آدم بشنود که نور آفتاب از آنجا بزمین در ۸ دقیقه و نیم یعنی در ۵۱۰ ثانیه میرسد و نور نپتون که یکی از سیّارات عالم ما و همسده ما است بما در ۴ ساعت و کسری یعنی بیشتر از ۱۴،۴۰۰ ثانیه میرسد.

پس بقیاس تصوّر کنید که ستاره‌های ثابت چقدر از ما دورند. برای قیاس بعد آنها این بس که نور نزدیکترین آنها بما (یعنی بعالم شمسی ما) [ستارهٔ« از صورت قنطورس] در قریب چهار سال و نیم بما میرسد باقی ثوابت باز دورترند. نور جُدَی که ستارهٔ قطب باشد از دبّ اصغر یا بنات النّعش صغری قریب پنجاه سال لازم دارد تا بما برسد وبعضی ستاره‌های دیگر هستند که در صدها و هزارها سال نور آنها بزمین میرسد و بهمین جهت برای سنجیدن و پیمودن بُعد ثوابت منجمّین یک مقیاسی باسم «سال نوری» اصطلاح کرده‌اند و میگویند بعد فلان ستاره ۲۵ سال نوری است و بُعد دیگری ۲۰۰ سال نوری و هکذا.

تمام کواکب ثابته که با چشم در آسمان خیلی صاف و درخشان دیده میشوند بیشتر از دو هزار تا دو هزار وپانصد تا نیست. وقتیکه نصف آنطرف آسمان‌را هم حساب کنیم منتهای عدّهٔ کواکب مرئی در تمام کرهٔ آسمان چهار الی پنج هزار ستاره میشود از قدر اوّل تا ششم ولی بعد از آنکه دوربین نجومی اختراع شد عدّهٔ کواکب ثوابت که با دوربین دیده میشود خیلی بیشتر شد و هر چه روز بروز بر قوّت دوربینها افزوده بر عدّهٔ نجوم ثوابت مرئی هم افزود تا آنکه امروز از صد الی صد و پنجاه ملیون ستاره از قدر اوّل تا قدر ۱۸ کشف و اغلب آنهارا ضبط کرده‌اند و گمان میرود که هر قدر هم قوّت دوربین‌ها مضاعف بشود عدّهٔ ثوابت خیلی از عدّهٔ معلوم امروزه بالاتر نرود(۱) و دورترین آنها بقدری از ما دور است که برای رسیدن نور آن بما ۷ الی ۱۲ هزار سال لازم است(۲).

حالا ببینیم بعد از آن چیست یعنی از اقصی حدود ستاره‌ها که بگذریم بکجا میرویم و ایا فضا دیگر مسکون نیست وعوالم شمسی نهایت میپذیرد؟ پیشترها که هر چه بر قوت دوربین میافزودند هی پشت پردهٔ تاریکی و در ماوراء دورترین و ضعیفترین ستاره‌ها که در اقصای دایرهٔ رؤیت دوربینی ما بودند باز عدّهٔ کثیری ستاره‌ها مرئی و مکشوف میشد گمان میکردند که این ترتیب بطور لایتناهی تسلسل دارد و فضای لایتناهی پر از عوالم شمسی لایتناهی است طبقه بطبقه پشت همدیگر که ما روز بروز بحسب افزایش قوّت دوربین بیشتر خواهیم دید و آنچه باز دورتر است ما فقط از درک و رؤیت آن عاجزیم لکن بتدریج معلوم شد که این گمان صحیح نبوده و هر چه دوربین‌ها قوی‌تر میشوند وطبقات بعیدهٔ فضارا تسخیر میکنند عدّهٔ کواکب مکشوفه بتناسب کمتر و باز کمتر میشود تا بجائی میرسد که

(۱) این قول معروف است ولی در بعضی ماخذ ارقام بزرگتر هم ذکر شده. دکتر کریتسینگر (Kritzinger) آلمانی اخیراً در مقاله‌ای در روزنامهٔ «دی وُخِه» Die Woche – عدّهٔ ثوابت‌را نهصد ملیون و روزنامهٔ «ماتَن» فرانسوی مورّخهٔ ۴ سپتامبر ۱۹۱۹ میلادی در یک، مقاله‌ای راجع بسُحُب مُضیئهٔ عدّهٔ ثوابت‌را ۱،۵۰۰ ملیون قلمداد کرده ولی ظاهراً این عدد اخیر دارای مبالغه است.

(۲) هفت بقول فلاماریون و ۱۰ تا ۱۲ بقول نویسندهٔ مقالهٔ سابق الذّکر روز نامهٔ «ماتَن»

اشاره:
در صفحات ۳و ۴و ۵ اولین شماره ضمیمه ۲۸ هزار روز تاریخ ایران و جهان که پنجشنبه گذشته تقدیم خوانندگان گرامی شد، چهار صفحه از یک شماره کامل مجله کاوه به مدیریت سید حسن تقی زاده را عینا در همان قطع اصلی چاپ کردیم. در این شماره نیز ۶ صفحه دیگر از همان شماره تقدیم خوانندگان شده است. ۶ صفحه باقیمانده مجله کاوه در شماره بعدی ضمیمه ۲۸ هزار روز تاریخ ایران و جهان تقدیم میشود تا در مجموع خوانندگان گرامی یک شماره کامل «کاوه» را در اختیار داشته باشند.

کاوه ۱۳۳۴

نور درهر ثانیه ۳۰۰ هزار کیلومتر (۵۰ هزار فرسخ) راه می پیماید

دیگر با مضاعف شدن قوّت دوربین هم دیگر تک و توک ستارهٔ تازه دیده میشود و معلوم میشود ما باقصای دایرهٔ مسکون فضا و آخر آبادانی میرسیم و اقصا دایرهٔ رؤیت ما آخرین سرحدّ عالم بزرگ ثوابت است یعنی دیگر ما بانتهای مجمع الجزایر بزرگ که هزاران هزار جزیره یا جزیره‌های مربوط بهم در جزو آنست رسیده و در سرحدّ آخری آن هستیم و بعد از آن داخل اقیانوس لایتناهی و بیکران و وادی خاموشان میشویم.

آیا بعد از آن در ابعاد قاصیه و عمیقهٔ فضا باز مجمع الجزایری باز آبادانی دیگری هست؟ جواب این سئوال اوایل واضح نبود ولی بعدها که منجمّین بتحقیق و کاوش سُحُب مُضیئه مشغول شدند دیدند این سُحُب مُضیئه (یعنی ابرهای نوری و لکّه‌هاي روشن که در آسمان دیده میشود و شبیه بکهکشان هستند ولی غیر از آنند) بر دو قسمند یک قسم از آن آنهائی هستند که قوّت دوربین آنهارا تشریح و تفکیک کرده و واضح کرده که هر کدام آنها عدّهٔ خیلی زیادی از ستاره‌های ثابته هستند که بواسطهٔ بُعد زیاد آنها از یکطرف و تراکم وپشت هم افتادن آنها (فقط در مدّ نظر) از طرف دیگر نورشان داخل هم شده و ضیاء مشوّشی از آنها بما میرسد که بشکل سحاب مُضیئی می‌بینیم که بفرنگی «نبولوز»(۱) یعنی میغ یا مه روشن و بعربی اغلب قنوان و در کتب فارسی «کواکب سحابی» نامیده میشوند چنانکه میرزا مهدی در عروسی رضا قلی میرزا گوید «کواکب سحابی لُنگی ابری بر کمر بسته با سبزی شفق از خُم مینای آسمان تشنگان مجلس‌را ....الخ(۲)». ولی یک قسم دیگر از این سُحُب مضیئه هستند که بهیچ وسیله و بقوّت هیچ دوربینی ابداً اثری از تجزیهٔ آنها بستاره‌ها نیست و بالأخره بواسطهٔ زحمات زیاد ومدّتها غور و بحث و ضبط و ثبت و تتبع و تدوین سُحُب مضیئه صدها از این سُحُب‌را ثبت و تدقیق نموده و اشکال ظاهری مختلف آنهارا که عدَسی و منشوری و حلزونی هستند قید نموده و بواسطهٔ ترقیات فوق العادهٔ علم که ما از شرح آنها میگذریم بنتیجهٔ ذیل رسیده‌اند:

عالم شمسی ما با بیشتر از صد ملیون عالم شمسی دیگر که هر کدام یک یا دو یا سه آفتاب مثل آفتاب ما دارند و با آن قسمت از سُحُب مُضیئه که مرکب از ستاره‌های مرئی با دوربین هستند همه روی هم رفته یک عالم اکبر و یک کرهٔ بزرگی تشکیل میدهند که اگر چه بُعد اجزای این مجمع الجزایر بهمدیگر بحسب قیاس انسان فوق العاده بزرگ است. لکن باز در واقع جزو یک رشته و یک منظومه بوده و بهمدیگر نزدیکند و علاقه بهم دارند و فی المَثَل متعلّق بیک مملکت بزرگند که در آن هزاران امیر و ملوک الطّوایف موجود است. این مملکت ستاره‌ها یا آفتابها، این مجمع الجزایر، این کرهٔ عظیم که یک قسمت بزرگ از فضارا گرفته و عالم شمسی ما در جزو آن مثل ارزنی است در خرمن، این لانهٔ زنبور بزرگ، این منظومهٔ عظیم رویهمرفته یک سحاب مضیئی است و تمام آن سُحُب مُضیئه که با قوّت باصره و دوربینهای ما امکان تجزیهٔ آنها بستاره‌ها نیست نیز سُحُبی هستند مثل همین سحاب مضیئی بزرگ ما (اینکه بلفظ «ما» میگوئیم برای این است که عالم شمسی ما نیز جزو این سحاب مضیئی یا منظومهٔ عوالم شمسی است) و هر کدام از آن سُحُب مضیئه مثل سحاب مضیئی «صورت جبّاره» و «سحاب منشوری (در صورت سلاقین یعنی سگ تازی)» و «سحاب لورد روس» و غیره نیز خیلی دور از سرحدّ مجمع الجزایر ما در اعماق بعیدهٔ فضای لایتناهی یکمجمع الجزایر بزرگ دیگری (شاید مرکب از ملیونها عوالم شمسی) تشکیل میدهند که بُعد تصوّر ناپذیر آنها مانع از رؤیت چیزی غیر از مه روشن از آنها میشود.

چنانکه گفتیم هر کدام از سُحُب مضیئه شکل مخصوصی دارد و از آنجمله سحاب مضیئی که عالم شمسی تا و همهٔ ستارگانی که ما با چشم یا با دوربین می‌بینیم جزو آنست شکل عدسی دارد و عالم شمسی ما تقریباً در نزدیکی مرکز این گلولهٔ عدسی شکل واقع است وباین جهت است که دو طرف آن یعنی در دو سطح نیم کروی عدس که ضخامتش کمتر و بُعدش از مرکز نیز کمتر است ستاره‌هارا مجزّا و جدا از همدیگر میتوانیم ببینیم و در منطقهٔ آن که ابعد نقاط از مرکز است ستاره‌ها در مدّ نظر آنقدر بالای هم متراکم میشوند که یک دائره‌ای از نور مشوّش تشکیل میدهد که همان کهکشان است. پس کهکشان دورترین منطقهٔ این عالم بزرگ ثوابت است که دور تا دور این عالم‌را میگیرد و بواسطهٔ دوربین ستاره‌هائی‌را که کهکشان از آن مرکّب است مجزّا می‌بینیم. چنانکه هرشِل منجم آلمانی معروف در اواخر قرن دوازدهم ۱۸ ملیون ستاره در کهکشان شمرده است و لابدّ دورترین ستارهٔ کهکشان که باصطلاح در سطح فوقانی آن واقع است دورترین ستارهٔ این عالم صد ملیون آفتابی است و در سرحدّ آخری این مجمع الجزایراست. این ستاره‌ها از ما قدری دورند که برای رسیدن نور آنها بما چنانکه گفتیم قریب هفت الی هشت هزار سال لازم است و شعاع نوری برای اینکه قطر دایرهٔ کهکشان‌را که قطر عالم کوکب ما است بپیماید ۱۵۰۰۰ سال لازم دارد.

لکن عجیب‌تر از این هم هست و آن حالت سُحُب مُضیئه یعنی عوالم شموسی دیگر است که در ابعاد و اعماق دیگر اقیانوس فضا دور از مجمع الجزایر ما مجمع الجزایرهای دیگر تشکیل میدهند. وقتیکه ما سوار شعاع نوری شده و از زمین راه بیفتیم پس از ۴ ساعت به نپتون آخرین خانهٔ ده خودمان میرسیم و پس از قریب چهار سال باوّلین خانهٔ دهٔ مجاور میرسیم و پس از هشت هزار سال از آخرین قریه و آبادانی مملکت خود خارج شده و بصحرای بی انتهای بیحدود داخل میشویم آنوقت ما باید برای اینکه بنزدیکترین مملکت مسکونی (که عبارت از نزدیکترین سحاب مُضیئی بعالم ما باشد) برسیم باید چندین برابر قطر کاهکشان خودمان باز راه بپیمائیم یعنی از یک ملیون و نیم تا هفت ملیون سال با نور سیر کنیم(۱).

•••

این بود مختصری از عقاید علمای حقّهٔ اروپا در باب عظمت عالم و دوری مسافت اجرام آسمانی و باید بگوئیم که این عقاید که خلاصه ونتیجهٔ سهل وسادهٔ آنها درج شد در میان عامّهٔ مردم اروپا منتشر است و علاوه برآنکه در مدارس میخوانند عموماً در مجالس خطابه‌های علمی نیز که منجمّین ترتیب میدهند میشنوند و برای تماشای آسمان با دوربینهای بزرگ مردم فرنگ با چند شاهی میتوانند بروند و ببینند و حظ ببرند و فقط براهین

(۱) Nébuleuse (۲) دُرّهٔ نادره.

(۱) فلاماریون منجم فرانسوی معروف گوید برای رسیدن بنزدیکترین سُحُب مُضیئه پنج ملیون «سال نوری» مسافت باید پیمود. کریتسینگر سابق الذّکر گوید که سُحُب مضیئهٔ مرکّب از ستاره‌ها بر دو قسم است یکی تودهٔ کروی ستارگان که عدد آنها بالغ بهشتاد است واز سی هزار تا چندین صدهزار «سال نوری» با ما مسافت دارند ودیگری سُحُب ملفوری شکل است که صدتا از آن تحلیل احصا شده و دوری آنها از یک ملیون ونیم تا ۹ ملیون سال نوری است.

استدلالی و شرح علمی این مسائل از روی دلایل طبیعی و حسّی و هندسی در حوزهٔ علما و منجّمین طرح میشود.

حالا آیا مناسب نیست که نظری هم بعقیدهٔ عامّهٔ مشرق زمینها و اطّلاعات جاریه در میان طبقات مردم خودمان بیندازیم وببینیم عقاید آنها چیست و مبنای آن تصّورات بر چیست؟ بعضی از حکمای مسلمین مانند فرازی وخوارزمی و بیرونی و حبش حاسب و بتّانی و غیرهم (که مسلمانان عصر خودشان — وحالا نیز — آنهارا چندان هم مسلمان صحیح حساب نمیکردند) در علم نجوم یونان و هندسه سررشته‌ای بدست آورده و بعضی از آنان از علمای بزرگ عصر خودْ بودند ولی اغلب آنهارا فقهای عصر خود که باصطلاح مردم «علما» نام داشتند تکفیر مینمودند ونتایج علوم آنها در میان عامّهٔ مسلمین متداول و مقبول نبود مگر برای منجّمین آیندهٔ دیگر. منشأ عقاید عامّهٔ مردم ایران حتّی امروز در خصوص آسمانها و افلاک و اجرام سماوی و بُعد و عظمت آنها بعضی افسانهای عجیبی است که جعل کنندگان آنها آن افسانهارا در دهن بزرگان دین گذاشته و بمنشأ آسمانی نسبت داده‌اند که جنگ برضدّ آن خرافات‌را مشکل سازند. اینک یک نمونه از این قبیل در همین مقوله که موضوع مقالهٔ ما بود:

تفصیل ذیل راجع بآفتاب وماه وآسمانها منقول است از بزرگترین و معتبرترین کتب متقدّمین یعنی تاریخ طبری:

«آفتاب غروب میکند در آسمان وآنگاه از آسمانی بآسمانی دیگر بالا میرود تا بآسمان هفتم که بالاترین همه است میرسد وزیر عرش واقع میشود آنجا میافتد بسجده و ملائکهٔ موکّلین او هم با او بسجده میافتند بعد میگوید بار خدایا از کجا امر میکنی مرا که طلوع کنم از غروبگاه خودم یا از طلوعگاه خود؟ .... پس جبرئیل میآید پیش او ویک جبّه (یا عبائی) از نور عرش باندازهٔ ساعتهای روز بحسب بلندی وکوتاهی آن در تابستان و زمستان ویا میانهٔ آن دو در پائیز و بهار با خود میآورد. پس آفتاب این جُبّه‌را میپوشد چنانکه یک شخصی از آحاد ناس لباس خودرا میپوشد و بعد اورا در فضای آسمان براه میاندازند تا از محلّ طلوع خود طلوع نماید وچنانست که سه شب حبس شده باشد. .... ماه هم همینطور است در طلوع و خطّ سیر خود در افق آسمان وغروب خود و بالا رفتنش بآسمان هفتم وحبس شدنش زیر عرش و سجده کردنش و اذن خواستنش ولکن جبرئیل جبّهٔ ماه‌را از نور کرسی میآورد»

[ترجمهٔ تحت اللّفظی عین عبارت طبری، جلد اوّل، صفحهٔ ۶۲]

ایضاً «.......... عکرمه روایت میکند که روزی در آن اثنا که با ابن عبّاس نشسته بودیم مردی آمد وگفت ای ابن عبّاس چیز عجیبی از کعب الحبر(۱) درباب آفتاب و ماه شنیدم: عکرمه گوید که ابن عبّاس تکیه داده بود پس قد راست کرد و نشست وگفت چیست آنچه شنیدی گفت کعب میگوید که روز قیامت آفتاب و ماه‌را میآورند چنانکه دو گاو دست و پا بریده‌ای‌را پس در جهنّم میاندازند. عکرمه گوید یک لب ابن عبّاس از غضب بالا پرید و لب دیگرش پائین افتاد و سه بار گفت دروغ گفت کعب، دروغ گفت کعب، دروغ گفت کعب این یک یهودی است که میخواهد آنرا در اسلام داخل کند. خدا بزرگتر و کریمتر از آنست که برای اطاعت خود عذاب کند. .... خدا مرگ دهد این ملاّرا (حبررا) و ملاّئی اورا زشت گرداند چه چیز اورا چنین جری کرده بخدا و افترای اورا بزرگ کرده در حق این دوتا بندهٔ مطیع خدا (یعنی آفتاب وماه). بعد ابن عبّاس چندین بار گفت انّا لله و انّا الیه راجعون و یک چوب پاره‌ای از زمین برداشت و زمین‌را با آن خراشیدن گرفت و همینطور مدّتی الی ماشاء الله مداومت داشت بعد سرش‌را بلند کرده و چوب پاره‌را انداخت و .... آنگاه حدیث ذیل‌را نقل کرد که خدای تبارک و تعالی وقتیکه خلقت‌را محکم و متقن کرد و از خلقت او چیزی غیر از آدم نماند آنگاه دو آفتاب خلق کرد از نور عرش و آن یکی‌را که در نظر داشت بحال آفتاب بگذارد اورا ببزرگی دنیا از مشرق تا مغرب آفرید وآنرا که در نظر داشت که کم نور کرده و ماه گرداند اورا کوچکتر آفرید و کوچکی آنها دیده میشود بواسطهٔ شدّت بلندی آسمان و دوری آن از زمین پس اگر خدا هر دو آفتاب‌را چنانکه در ابتدا آفریده بود میگذاشت شب از روز و روز از شب تشخیص داده نمیشد و مزدور نمیدانست تا کی کار کند وکی اجرت بگیرد و روزه گیرنده نمیدانست تا کی روزه بگیرد و زن نمیدانست چگونه عدّه نگاه دارد و مسلمین نمیدانستند وقت حجّ کی است .... و خدا ببندگان خود رحیم‌تر از آن بود [که آنهارا اینطور بی تکلیف بگذارد] پس جبرئیل‌را فرستاد تا بال خودرا از روی ماه سه بار گذرانید و او هنوز آفتاب بود پس ضیای آن پرید و نور آن ماند و آن سیاهی‌را که در ماه می‌بینید مانند خطوط در آن اثر محو است. پس برای آفتاب یک گردونه‌ای از پرتو نور عرش آفرید که سیصد و شصت دسته داشت و بآفتاب و گردونهٔ آن سیصد و شصت ملَک موکّل کرد از اهل آسمان پائینی که هر ملَکی بیک دسته از آن دسته‌ها می‌چسپید و برای ماه هم (عیناً بهمین ترتیب). آنگاه خدا برای آنها مشرقهائی و مغربهائی در دو کنار زمین و دو پهلوی آسمان آفرید بعدّهٔ صد و هشتاد چشمه در مغرب از گل سیاه و صد و هشتاد چشمه همینطور در مشرق که فوران میکند جوشان مثل جوشیدن دیگ وقتیکه سخت در غلیان است پس هر روز و هر شب آنرا (یعنی آفتاب‌را) مطلع تازه و مغرب تازه‌ایست .... و خدا خلق کرده در زیر آسمان دریائی باندازهٔ سه فرسخ و آن یک موجی است جمع شده که در هوا ایستاده بامر خدا یک قطرهٔ از آن نمیریزد و دریاها همه ساکنند ولی این دریا بسرعت تیرجاری است و بعد در هوا صاف روان است مثل یک نخی که میان مشرق و مغرب کشیده شده باشد و آفتاب وماه و خنس در قعر امواج این دریا سیر میکنند.

و اگر آفتاب از این دریا ظاهر شود هر چه در روی زمین است میسوزاند حتّی سنگهای خارارا و اگر ماه بیرون بیاید از دریا تمام اهل زمین باو مفتون شده و اورا پرستش میکنند مگر آنان از اولیای خدا که خدا بخواهد آنهارا حفظ کند. .... الخ»

[تاریخ طبری، جلد اوّل، صفحهٔ ۶۲—۶۶.]

این عین ترجمهٔ روایت است و بر آن یک کلمه اضافه نشده و بعضی جاها (در جای نقطه‌ها) برای اینکه بطول نینجامد تفصیلات کوچک حذف شده و بقیهٔ روایت که راجع است ببیان کسوف نظیر هانچه گذشت و بعد منتهی میشود بعلم جغرافی (!) چون مفصّل بود از درج آن صرف نظر شد.

(۱) یعنی کعب ملاّی یهودی که اغلب باسم کعب الأحبار در سایر کتب ذکر میشود.

هیچ جای دنیا تر و خشک را مثل ایران باهم نمی سوزانند

کاوه ۱۳۳۴

این قطعه یک مثالی است درباب حلّ مسائل مهمّهٔ علمی خلقت و علم از هزاران هزار امثال و نظایر آن که کتب عربی و فارسی از آن پر است، شکی نیست که اینگونه افسانها که بعنوان حدیث نسبت ببزرگان دین داده شده صحیح نیست و مجعول است و لکن در این هم شکی نیست که عقیدهٔ ملّیه در ایران مأخذ اطّلاعات علمی خودرا بر روی این اساسهای مجعول گذاشته و این مطالب‌را حقیقت می‌پندارد لهذا درج آنها پهلو بپهلوی حقایق علمیّهٔ آخر الزّمان مانند نزدیک کردن عیوب و زشتیهاست بنور چراغ درخشان. مردم عوام و ساده لوح ایران که حلّ غوامض علمی‌را هم از روی اقاویل پیرزنهای امّی ویا پیرمردهای عربی‌دان که در علم با آنان مساوی و در عقل از آنها کمترند اخذ میکنند آنقدرها گناه ندارد و چندان شایستهٔ ملامت نیست بلکه بعضی طلاّب نیمه فرنگی مآب یا فرنگی مآبان نیمه آخوند که حقایق نورانی علم حالیّهٔ دنیارا گذاشته و بتأویل خیالات ابوهُرَیره و تطبیق آنها با علم و معنی در آوردن از آنها عمری صرف میکنند بیشتر سزاوار نکوهش هستند

فارسی شکراست

حکایت ذیل مأخوذ از کتابی است که نگارنده از چندی باینطرف از گهی بکلّی محض تفریح خاطر از مشاغل و تتبعات جدّی‌تری و بدست دادن نمونه‌ای از فارسی معمولی و متداولی امروزه جمع آورده و امید است که بزودی باسم کتاب «یکی بود و یکی نبود» بچاپ برسد. این کتاب علاوه بر حکایاتی چند که حکایت ذیل نمونه‌ای از آنهاست دارای مقدّمه‌ایست راجع بخرابی و فقدان نسبی نثر فارسی و لزوم ترقّی دادن آن وبعضی نظریّات دیگر در این خصوص و هم مجموعه‌ای بترتیب الف‌با از کلمات عوامانه و کوچه و بازاری بطور ضمیمه بآخر آن کتاب ملحق شده که دانستن آنها برای هر کس که بخواهد زبان فارسی معمولیرا حرف بزند لازم و ضروری است. نگارنده‌را در نوشتن این حکایات هیچ وجه دعوی ادبی و صنعتی نبوده و نیست و اگر پسند طبع ارباب ذوق و بصیرت گردد این بنده‌را دولتی بکلّی غیر منتظر و افتخاری غیر مترقّب خواهد بود.

هیچ جای دنیا تر و خشک‌را مثل ایران با هم نمیسوزانند. پس از پنج سال دربدری و خون جگری هنوز چشمم از بالای صفحهٔ کشتی بخاک پاک ایران نیفتاده بود که آواز گیلکی کرجی بانهای انزلی بگوشم رسید که «بالام جان، بالام جان» خوانان مثل مورچهائی که دور ملخ مرده‌ای‌را بگیرند دور کشتی‌را گرفته و بلای جان مسافرین شدند. ریش هر مسافری بچنگ چند پاروزن و کرجی‌بان و حمّال افتاد. ولی میان مسافرین کار من دیگر از همه زارتر بود چون سایرین عموماً کاسب کارهای لبّاده دراز و کلاه کوتاه باکو و رشت بودند که بزور چاق و واحدیموت هم بندکیسه‌شان باز نمیشود و جان بعزرائیل میدهند و رنگ پولشان‌را کسی نمیبیند ولی من بخت برگشتهٔ مادر مرده مجال نشده بود کلاه لگنی فرنگیم‌را که از همان فرنگستان سرم مانده بود عوض کنم و یاروها مارا بچه‌حاجی و لقمهٔ چربی فرض کرده و «صاحب، صاحب» گویان دورمان کردند و هر تکه از اسبابهایمان مابه النّزاع ده رأس حمّال و پانزده نفر کرجی‌بان بی انصاف شد و جیغ و داد و فریادی بلند و قشقرهای برپا گردید که آن سرش پیدا نبود. ما مات و متحیّر و انگشت بدهن سرگردان مانده بودیم که به چه بامبولی بخچه‌مانرا از چنگ این ایلغاریان خلاص کنیم و بچه حقّه و لمّی از گیرشان بجهیم که صف شکافته شد و لُنگی منکسر و منحوس‌تو نُخراش مأمورین تذکره که انگاری خود نکیر و منکر بودند با چند نفر فرّاش سرداری سرخ و شیر و خورشید بکلاه با صورتهائی اخمو و عبوس و سبیلهای چخماقی از بناگوش در رفته‌ای که مانند برق جوع و گرسنگی نسیم دریا بحرکتشان آورده بود در مقابل ما مانند آیینهٔ دق حاضر گردیدند و همینکه چشمشان بتذکرهٔ ما افتاد مثل اینکه خبر تیرخوردن شاه یا فرمان مُطاع عزرائیل‌را بدستشان داده باشند بشکنهای خورده ولب و لوچه‌ای جنبانده سروگوشی تکان دادند و بعد نگاهشان‌را بما دوخته و چندین بار قد وقامت مارا از بالا بپائین و از پائین ببالا مثل اینکه بقول بچهای طهران برایم قبائی دوخته باشند برانداز کرده و بالاخره یکیشان گفت «چطور! آیا شما ایرانی هستید؟». گفتم «ماشاء الله عجب سئوالی میفرمائید، پس میخواهید کجائی باشم، البتّه که ایرانی هستم هفت جدّم ایرانی بوده‌اند، در تمام محلّهٔ سنگلج مثل گاو پیشانی سفید احدی پیدا نمیشود که پیرغلامتانرا نشناسد!». ولی خیر خان ارباب این حرفها سرش نمیشد و معلوم بود که کار کارِ یکشاهی و صددینار نیست و بآن فرّاشهای جنانی حکم کرد که عجالةً «خان صاحب» را نگاه دارند «تا تحقیقات لازمه بعمل آید»، و یکی از آن فرّاشها که نیم زرع چوب چپوق مانند دستهٔ شمشیری از لای شال ریش ریشش بیرون آمده بود دست انداخت مُچ مارا گرفت و گفت «جلو بیفت»، و ما هم دیگر حساب کار خودرا کرده و ماسهارا سخت کیسه انداختیم. اوّل خواستیم هارت و هورت و باد و بروتی بخرج دهیم ولی دیدیم هوا پس است و صلاح در معقول بودن. خداوند هیچ کافری‌را گیر قوم فرّاش نیندازد! دیگر پیرت میداند که این پدر آمرزیدها در یک آب خوردن چه بر سر ما آوردند. تنها چیزی که توانستیم از دستشان سالم بیرون بیاوریم یکی کلاه فرنگیمان بود و دیگری ایمانمان که معلوم شد بهیچ کدام احتیاجی نداشتند و الاّ جیب و بغل و سوراخی نماند که در آن یک طرفة العین خالی نکرده باشند و همینکه دیدند دیگر کماهو حقّه بتکالیف دیوانی خود عمل نموده‌اند مارا در همان پشت گمرکخانهٔ ساحل انزلی تو یک سولدونی تاریکی انداختند که شب اوّل قبر پیشش روز روشن بود و یک فوج عنکبوت بر در و دیوارش پرده‌داری داشت و دررا از پشت بسته و رفتند و مارا بخدا سپردند. من در بین راه تا وقتیکه باکرجی از کشتی بساحل میآمدیم از صحبت مردم و کرجی بانها جسته جسته دستگیرم شده بود که باز در طهران کلاه شاه و مجلس تو هم رفته و بگیر و ببند از نو شروع شده و حکم مخصوص از مرکز صادر شده که در تردّد مسافرین توجّه مخصوص نمایند و معلوم شد که تمام این گیروبستها از آن بابت است. مخصوصاً که مأمور فوق العادهٔ هم که همان روز صبح برای این کار از رشت رسیده بود محض اظهار حسن خدمت و لیاقت و کاردانی دیگر تر و خشک‌را با هم میسوزاند و مثل سگ هار بجان مردم بی پناه افتاده و در ضمن هم با توکفش حاکم بیچاره کرده و زمینهٔ حکومت انزلی‌را برای خود حاضر میکرد و شرح خدمات وی دیگر از صبح آنروز یکدقیقه راحت بسیم تلگراف از انزلی بطهران نگذاشته بود.

من در اوّل امر چنان خُلقم تنگ بود که مدّتی اصلاً چشمم جائی‌را نمیدید ولی همینکه رفته رفته بتاریکی این هولدونی عادت کردم معلوم شد مهمانهای

کاوه ۱۳۳۴

قصه‌ای شیرین از مجموعه یکی بود یکی نبود
به انتخاب محمدعلی جمالزاده

دیگری هم با ما هستند. اوّل چشمم بیک نفر از آن فرنگی مآبهای کذائی افتاد که دیگر تا قیام قیامت در ایران نمونه ومجسّمهٔ لوسی و لغوی و بیسوادی خواهند ماند و یقینا صد سال دیگر هم رفتار و کردارشان تماشاخانهای ایران‌را (گوش شیطان کر) از خنده روده‌بر خواهد کرد. آقای فرنگی مآب ما با یقه‌ای ببلنـدی لولهٔ سماوری که دود خطّ آهنهای نفتی قفقاز تقریباً بهمان رنگ لولهٔ سماورش هم در آورده بود در بالای طاقچه‌ای نشسته و در تحت فشار این یقه که مثل کندی بود که بگردنش زده باشند در این تاریک وروشی غرق خواندن کتاب «رومانی» بود. خواستم جلو رفته یک «بن جور موسیونی» قالب زده و بیارو برسانم که ما هم اهل بخیه‌ایم ولی صدای سوتی که از گوشه‌ای از گوشه‌های محبس بگوشم رسید نگاهم‌را بآنطرف گرداند و در آن سه گوشی چیزی جلب نظرم‌را کرد که در وهلهٔ اوّل گمان کردم گربهٔ براق سفیدی است که بروی کیسهٔ خاکه زغالی چنبره زده و خوابیـده باشد ولی خیر معلوم شد شیخی است که بعادت مدرسه دو زانورا در بغل گرفته و چُمباتمه زده و عبارا گوش تا گوش دور خود گرفته و گربهٔ براق سفید هم عمّامهٔ شیفته و شوفتهٔ اوست که تحت الحنکش باز شده و درست شکل دُم گربه‌ای‌را پیدا کرده بود و آن صدای سیت و‌سوت هم صوت صلوات ایشان بود.

پس معلوم شد مهمان سه نفر است. این عددرا بفال نیکو گرفتم و میخواستم سر صحبت‌را با رفقا باز کنم شاید از درد یکدیگر خبر دار شده چاره‌ای پیدا کنیم که دفعهً درِ محبس چهارطاق باز شد و با سروصدای زیادی جوانکی کلاه نمدی بدبختی‌را پرت کردند توی محبس و باز در بسته شد. معلوم شد مأمور مخصوص که از رشت آمده بود برای ترساندن چشم اهل انزلی این طفلک معصوم‌را هم بجرم آنکه چند سال پیش در اوایل شلوغی مشروطه واستبداد پیش یک نفر قفقازی نوکر شده بوده در حبس انداخته است. یاروی تازه وارد پس از آنکه دید از آه و ناله و غوره چکاندن دردی شفا نمیابد چشمهارا با دامن قبای چرکین پاک کرده و در ضمن هم چون‌فهمید، بود قراولی کسی پشت در نیست یک طوماری از آن فحشهای آب نکشیده که مانند خربزهٔ گرگاب و تنباکوی حکان مخصوص خاک ایران خودمان است نذر جدّ و آباد (آباء) این و آن کرد و دو سه لگدی هم با پای برهنه بدر و دیوار انداخت و وقتیکه دید در محبس هر قدر هم پوسیده باشد باز از دل مأمور دولتی سخت‌تر است تف تسلیمی بزمین و نگاهی بصحن محبس انداخت و معلومش شد که تنها نیست. من که فرنگی بودم و کاری بامن ساخته نبود از فرنگی مآب هم چشمش آبی نخورد واین بود که پا برچین پا برچین بطرف آقا شیخ رفته و پس از آنکه مدّتی زول زول نگاه خودرا باو دوخت با صدائی لرزان گفت: «جناب شیخ ترا بحضرت عبّاس آخر گناه من چیست؟ آدم والله خودش‌را بکشد از دست ظلم مردم آسوده شود!».

بشنیدن این کلمات مندیل جناب شیخ مانند لکّهٔ ابری آهسته بحرکت آمده و از لای آن یک جفت چشمی نمودار گردید که نگاه ضعیفی بکلاه نمدی انداخته و از منفذ صوتی که بایستی در زیر آن چشمها باشد و درست دیده نمیشد با قرائت و طمأنینهٔ تمام کلمات ذیل آهسته و شمرده مسموع سمع حضار گردید: «مؤمن! عنان نفس عاصی قاصررا بدست قهر و غضب مده که الکاظمین الغیظ و العافین عن الناس......».

کلاه نمدی از شنیدن این سخنان هاج وواج مانده وچون از فرمایشات جناب آقاشیخ تنها کلمهٔ کاظمی دستگیرش شده بود گفت «نه جناب اسم نوکرتان کاظم نیست رمضان است. مقصودم این بود کاش اقلاً میفهمیدیم برای چه مارا اینجا زنده بگور کرده‌اند».

این دفعه هم باز با همان متانت و قرائت تامّ و تمام از آن ناحیهٔ قدس این کلمات صادر شد: «جزاکم الله مؤمن! منظور شما مفهوم ذهن این داعی گردید. الصّبر مفتاح الفرج. ارجو که عمّا قریب وجه حبس بوضوح بپیوندد و البتّه الف البتّه بایّ نحوکان چه عاجلاً و چه آجلاً بمسامع ما خواهد رسید. علی العجاله در حین انتظار احسن شقوق و انفع امور اشتغال بذکر خالق است که علی کلّ حال نعم الأشتغال است».

رمضان مادر مرده که از فارسی شیرین جناب شیخ یک کلمه سرش نشد مثل آن بود که گمان کرده باشد که آقا شیخ با اجنّه (جن) و از ما بهتران حرف میزند یا مشغول ذکر اوراد و عزایم است آثار هول و وحشت در وجناتش ظاهر شد و زیر لب بسم اللّهی گفت و یواشکی بنای عقب کشیدن‌را گذاشت. ولی جناب شیخ که آروارهٔ مبارکشان معلوم میشد گرم شده است بدون آنکه شخص مخصوصی‌را طرف خطاب قرار دهند چشمهارا بیک گلهٔ دیوار دوخته و با همان قرائت معهود پی خیالات خودرا گرفته و میفرمودند: «لعلّ که علّت توقیف لمصلحةٍ یا اصلاً لاعن قصد بعمل آمده ولأجل ذلک رجای واثق هست که لولاالبداء عمّا قریب انتهاً پذیرد و لعلّ هم که احقررا کأن لم یکن پنداشته و بلا رعایة المرتبة و القام باسوءِ احوال معرض تهلکه و دمار تدریجی قرار دهند و بناءً علیهذا بر ماست که بایّ نحوکان مع الواسطه او بلا واسطة الغیر کتباً او شفاهاً علناً اوخفاءً از مقامات عالیه استمداد نموده و بلا شک بمصداق مَنْ جَدَّ وَجَدَ بحصول مسئول موفق و مقضیّ المرام مستخلص شـده و برائت ما بین الأماثل و الأقران کالشّمس فی وسط النّهار مبرهن و مشهود خواهد گردید ....».

رمضان طفلک یکباره دلش‌را باخته و از آنسر محبس خودرا پس پس باین سر کشانده و مثل غشیها نگاههای ترسناکی بآقا شیخ انداخته وزیر لبکی هی لعنت بر شیطان میکرد و یک چیز شبیه بایة الکرسی هم بعقیدهٔ خود خوانده و دور سرش فوت میکرد و معلوم بود که خیالش برداشته و تاریکی هم ممدّ شده دارد زهره‌اش از هول وهراس آب میشود. خیلی دلم برایش سوخت. جناب شیخ هم که دیگر مثل اینکه مسهل بزبانش بسته باشند ویا بقول خود آخوندها سلس القول گرفتـه باشد دست بردار نبود و دستهای مبارک‌را که تا مرفق از آستین بیرون افتاده و از حیث پر موئی دور از جناب شما با پاچهٔ گوسفند بی شباهت نبود از زانو برگرفتـه و عبارا عقب زده و با اشارات و حرکاتی غریب و عجیب بدون آنکه نگاه تند وآتشین خـودرا از آن یک گله دیوار بیگناه بردارد گاهی با توپ وتشر هر چه تمامتر مأمور تذکره‌را غایبانه طرف خطاب وعتاب قرار داده و مثل اینکه بخواهد برایش سر پاکتی بنویسد پشت سر هم القاب و عناوینی از قبیل «عَلَقه مُضغه»، «مجهول الهُوّیه»، «فاسد العقیده»، «شارب الخمر»، «تارک الصّلوه»، «ملعون الوالدین»، «ولد الزّنا» وغیره وغیره که هر کدامش برای مباح نمودن جان و مال و حرام نمودن زن بخانهٔ هر مسلمانی کافی و از صدش یکی در یادم نمانده نثار میکرد و زمانی با طمأنینه ووقار و دلسوختگی و تحسّر بشرح «بی مبالاتی نسبت باهل علم و خدّام شریعت مطهّره» و «توهین و تحقیری که بمرات

و بکرّات فی کلّ ساعه» برآنها وارد میاید و «نتایج سوء دنیوی و اخروی» آن پرداخته و رفته رفته چنان بیانات و فرمایشات موعظه آمیز ایشان در هم و برهم و غامض میشد که رمضان که سهل است جدّ رمضان هم محال بود بتواند یک کلمهٔ آنرا بفهمـد و خود چاکرتان هم که آن همه قمپز عربی دانی در میکرد و چندین سال از عمر عزیز زید و عمرو را بجان یکدیگر انداخته و باسم تحصیل از صبح تا شام باسامی مختلف مصدر ضرب و دعوی و افعال مذمومهٔ دیگر گردیده و وجود صحیح وسالم‌را بقول بی اصل واجوف این و آن و وعد و وعید اشخاص ناقص العقل متصّل باین باب و آن باب دوانده و کسر شأن خودرا فراهم آورده و حرفهای خفیف شنیده و قسمتی از جوانی خودرا بلیت ولعلّ ولا ونعم صرف جرّوبحث وتحصیل معلوم ومجهول نموده بود بهیچ نحو از معانی بیانات جناب شیخ چیزی دستگیرم نمیشد.

در تمام این مدّت آقای فرنگی مآب در بالای همان طاقچه نشسته و با اخم وتخم تمام توی نخ خواندن رومان شیرین خود بود و ابداً اعتنائی باطرافیهای خویش نداشت و فقط گاهی لب و لوچه‌ای تکانده و تُک یکی از دو سیلش‌را که چون دو عقرب جرّاره برکنار لانهٔ دهان قرار گرفته بود بزیر دندان گرفتـه و مشغول جویدن میشـد و گاهی هم ساعتش‌را در آورده نگاهی میکرد و مثل این بود که میخواهد ببیند ساعت شیرو قهوه رسیده است یا نه.

رمضان فلکزده که دلش پُر و محتاج بدرد دل و از شیخ خیری ندیده بود چاره‌را منحصر بفرد دیده و دل بدریا زده و مثل طفل گرسنه‌ای که برای طلب نان بنامادری نزدیک شود بطرف فرنگی مآب رفته وبا صدای نرم و لرزانی سلامی کرده وگفت: «آقا شمارا بخدا ببخشیـد! ما بچه چرکنها چیزی سرمان نمیشود آقا شیخ هم که معلوم میشود جنّی و غشی است و اصلاً زبان ما هم سرش نمیشود عرب است شمارا بخدا آیا میتوانید بمن بفرمائید برای چه مارا تو این زندانِ مرگ انداخته‌اند؟».

بشنیدن این کلمات آقای فرنگی مآب از طاقچه پائین پریده و کتاب‌را دولاکرده ودر جیب گشاد پالتو چپانده و با لب خندان بطرف رمضان رفته و «برادر، برادر» گویان دست دراز کرد که برمضان دست بدهد. رمضان ملتفت مسئله نشد و خودرا کمی عقب کشید و جناب خان هم مجبور شدند دست خودرا بیخود بسبیل خود ببرند و محض خالی نبودن عریضه دست دیگررا هم بمیدان آورده وسپس هر دورا بروی سینه آورده و دو انگشت ابهام‌را در دو سوراخ آستین جلیقـه جا داده و با هشت رأس انگشت دیگر روی پیش سینهٔ آهار دار بنای تُنبَک زدن‌را گذاشته و با لهجـه‌ای نمکین گفت «ای دوست و هموطن عزیز! چرا مارا اینجا گذاشته‌اند؟ من هم ساعتهای طولانی هر چه کلّهٔ خودرا حفر میکنم آبسولومان چیزی نمیابم نه چیز پوزیتیف نه چیز نگاتیف. آبسولومان! آیا خیلی کومیک نیست که من جوان دیپلمیه از بهترین فامیل‌را برای یک.... یک کریمینل بگیرند و با من رفتار بکنند مثل با آخرین آبمده؟ ولی از دیسپوتیسم هزار ساله و بی قانونی و آربیترر که میوجات آن است هیچ تعجّب آورنده نیست. یک مملکت که خودرا افتخار میکنـد که خودش‌را کنستیتوسیونل اسم بدهد باید تریبونالهای قانونی داشته باشد که هیچکس رعیّت بظلم نشود. برادر من در بدبختی! آیا شما اینجور نمیایید؟».

رمضان بیچاره از کجا ادراک این خیالات عالی برایش ممکن بود و کلمات فرنگی بجای خود دیگر از کجا مثلاً میتوانست بفهمد که «حفر کردن کلّه» ترجمهٔ تحت اللفظی اصطلاحی است فرانسوی وبمعنی فکر وخیال کردن است و بجای آن در فارسی میگویند «هرچه خودمرا میکشم ... و هرچه سرم‌را بدیوار میزنم ....»، ویا آنکه «رعیّت بظلم» ترجمهٔ اصطلاح دیگر فرانسوی است و مقصود از آن طرف ظلم واقع شـدن است. رمضان از شنیدن کلمهٔ رعیّت و ظلم پیش عقل ناقص خود خیال کرد که فرنگی مآب اورا رعیت و مورد ظلم و اجحاف ارباب ملک تصوّر نموده وگفت: «نه آقا. کوچک شما رعیّت نیست. همین بیست قدمی گمرک‌خانه شاگرد قهوه‌چی هستم!».

جناب موسیو شانه‌ای بالا انداخته و با هشت انگشت بروی سینه قایم ضربش‌را گرفته و سوت زنان بنای قدم زدن‌را گذاشتـه و بدون آنکه اعتنائی برمضان بکند دنبالهٔ خیالات خودرا گرفته و میگفت: «رِوُلوسیون بدون اِوُلوسیون یک چیزی است که خیالش هم نمیتواند در کله داخل شود! ما جوانها باید برای خود یک تکلیفی بکنیم در آنچه نگاه میکند راهنمائی بملت. برای آنچه مرا نگاه میکند در روی این سوژه یک آرتیکل درازی نوشته‌ام و با روشنی کور کننده‌ای ثابت نموده‌ام که هیچکس جرئت نمیکند روی دیگران حساب کندو هر کس باندازهٔ...... باندازهٔ پوسیبیلیته‌اش باید خدمت بکند وطن‌را. که هرکس بکند تکلیفش‌را! این است راه ترقی! و الاّ دکادانس مارا تهدید میکند. ولی بدبختانه حرفهای ما بمردم اطمینان الهام نمیکند. لامارتین در این خصوص خوب میگوید.....» و آقای فیلسوف بنا کرد بخواندن یک مبلغی شعر فرانسه که از قضا من هم سابق یکبار شنیده بودم ومیدانستم مال شاعر فرانسوی ویکتور هوگو است و دخلی به لامارتین ندارد.

رمضان از شنیدن این حرفهای بی سروته و غریب و عجیب دیگر بکلّی خودرا باخته و دوان دوان خودرا بپشت در محبس رسانده و بنای ناله و فریاد وگریه‌را گذاشت و بزودی جمی در پشت در آمده و صدای نتراشیده و نخراشیـده‌ای که صدای شیخ حسن شمر پیش آن لحن نکیسا بود از همان پشت در بلند شد وگفت: «مادر فلان! چه دردت است جیغ و ویغ راه انداخته‌ای. مگر...ات‌را میکشند! این چه الم شنگه ایست! اگر دست از این جهود بازی و کولی گری برنداری وامیدارم بیایند پوزه بندت بزنند......». رمضان باصدائی زار وتزار بنای التماس وتضرع را گذاشته و میگفت: «آخر ای مسلمانان گناه من چیست؟ اگر دزدم بدهید دستم‌را ببرّند، اگر مقصرم چوبم بزنند، ناخنم‌را بگیرند، گوشم‌را بدروازه بکوبند، چشمم‌را در آورند، نعل بکنند، چوب لای انگشتانم بگذارند، شمع آجینم بکنند ولی آخر برای رضای خدا و پیغمبر مرا از این هولدونی و از گیر این دیوانهما و جنّی‌ها خلاص کنید! بپیر، پیغمبر عقل دارد از سرم میرود. مرا باسه نفر شریک گور کرده‌اید که یکیشان اصلاً سرش‌را بخورد فرنگی است و آدم بصورتش نگاه کند باید کفاره بدهد و مثل جغد بُغ (بُغض؟) کرده آن کنار ایستاده با چشمهایش میخواهد آدمرا بخورد. دو تا دیگرشان هم که یک کلمه زبان آدم سرشان نمیشود و هر دو جنّی‌اند و نمیدانم اگر بسرشان بزند و بگیرند من مادر مرده‌را خفه کنند کی جواب خدارا خواهد داد؟....». بدبخت رمضان دیگر نتوانست حرف بزند و بُغض بیخ گلویش‌را گرفته و بنا کرد بهق هق گریه کردن و باز همان صدای

بقیه در صفحات آینده ضمیمه

دموکراتهای امریکا به‌قدرت رسیدند

روزولت وارث بحران سخت امریکا

از روز ۱۳ اسفند ۱۳۱۱ در آمریکا جشن بزرگی برپا بود. جشنی که چندین روز ادامه یافت. درین روز آمریکائی ها بقدرت رسیدن یک دمکرات را جشن گرفتند و «فرانکلین روزولت» که روز ۸ نوامبر بجای «هوور» به ریاست جمهوری انتخاب شده بود در کاخ سفید مستقر شد.

واشنگتن انباشته از کنجکاوان و علاقمندانی بود که از سراسر آمریکا به تماشای مراسم تعویض رئیس جمهوری آمده بودند.

در آمریکا رئیس جمهوری فقط یک شخصیت تشریفاتی نیست. یک رئیس کشور واقعی است که سیاست داخلی و خارجی را طرحریزی و اجرا میکند و وزیران کابینه‌اش را بر می گزیند. بی آنکه از جانب پارلمان مورد بازخواست قرار گیرد.

روزولت در پیامی که برای ملت فرستاد وخامت اوضاع را انکار نکرد و اعلام داشت که بزودی کنگره را به تشکیل جلسه فوق العاده فرا میخواند و برای مقابله با بحران درخواست اختیارهای کامل خواهد کرد. در کابینه ده نفری روزولت ۶ نفر دمکرات هستند. سه نفر جمهوریخواه و یک نفر مستقل. برای اولین بار در تاریخ آمریکا روزولت یک زن را به وزارت رسانیده است: خانم «فرانسیس پرکینز» ۵۱ ساله که وزیر کارست.

بهر حال روزولت در حالی به ریاست جمهوری میرسد که اوضاع آمریکا سخت بحرانیست: کسری بودجه سه میلیارد دلار - تعداد بیکاران ۱۵ میلیون نفر - کاهش تولید ملی بنصف.

روزولت همراه هوور برای ادای سوگند میرود

همسر رئیس جمهوری جدید

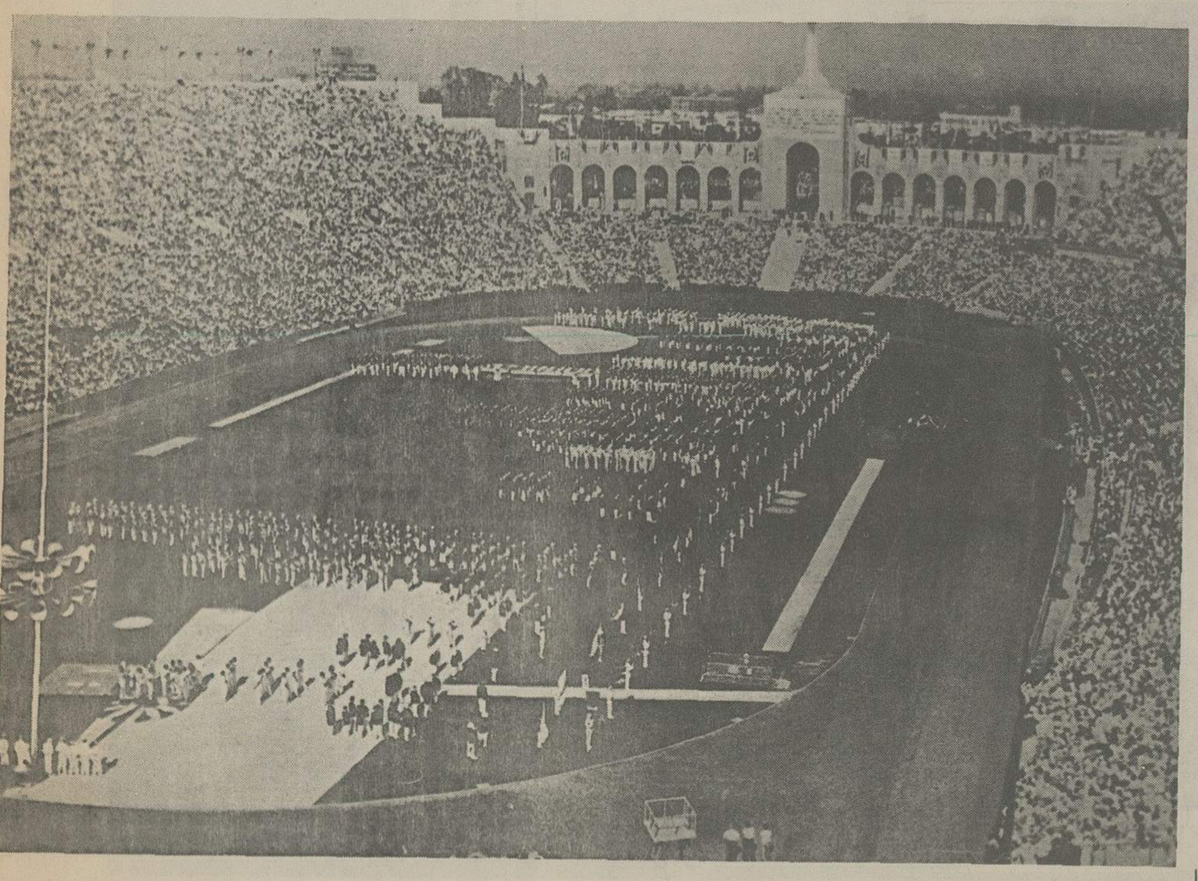

پیروزی آمریکا و ژاپن در المپیک لس آنجلس

دهمین دوره بازیهای المپیک درتابستان ۱۳۱۱ با پیروزی آمریکا در رشته دو و میدانی و ژاپن در رشته شنا پایان گرفت.

این دوره از مسابقه ها در لوس انجلس انجام شد و قرار است برلین میزبان دوره یازدهم بازی ها درسال ۱۹۳۶ باشد.

درعکس لحظه‌ای از مراسم پایانی المپیک لوس آنجلس را می بینیم.

استالین تنها بیک چیز عشق میورزد به قدرت.
ژزف استالین دبیر کمیته مرکزی حزب کمونیست شوروی در دفتر کارش در کرملین

تصویری از استالین

«جیمزآبه» عکاس و رپرتر ایلوستراسیون در یکی از شماره‌های خرداد ۱۳۱۱ مینویسد: حرفه من این امکان را به من داده است که به مشاهیر عصر خود نزدیک شوم. مثلا چند هفته پیش با آدلف هیتلر ملاقات کردم. ولی هیچگاه به اندازه هنگامیکه استالین به من اجازه ملاقات داد، هیجان زده نشده بودم چون چهار سال تلاش کرده بودم تا این اجازه را گرفته بودم. او در اتاقی بزرگ که همه چیزش کاملا تمیزست و بدقت چیده شده است و در زیر تصویری از کارل مارکس مرا پذیرفت.

ادمی است باقامت متوسط با رفتار دهقانی و باقیافه‌ای کاملا گرجی موهایش انبوه و خاکستری رنگ و سبیلهایش کوتاه و سیاه هستند. در چشمان تنگش نگاهی نافذ جای گرفته است. اونیفورم خاکستری و کفش سیاه به پا داشت.

ادم خشکی است که جز به زبان روسی حرف نمیزند من برای عکس گرفتن ده دقیقه وقت میخواستم و او با پنج دقیقه موافق بود. ولی سرانجام کارم بیست دقیقه طول کشید. پرسیدم پیامی برای مردم جهان ندارد؟ جواب داد؛

- من وقت زیادی ندارم که در مصاحبه تلف کنم. ما کود بهاری آماده میکنیم باید ۲۵۰ میلیون آگو زمین را کود پاشی کنیم. پس وقتی برای سیاست نمیماند!

او نه به تفریح، نه به ورزش و نه به هیچ وسیله سرگرمی جز اپرا علاقه‌ای ندارد.

پاریس - تهران در هشت روز

«ایلوستراسیون» در یکی از شماره های بهار ۱۳۱۱ مینویسد:

«دسترسی به آسیای اسرار آمیز روز بروز آسان تر میشود و اخیرا با تلاشهای مشترک شرکت راه آهن فرانسه و موسسه های راه آهن کشورهای ذینفع دیگر پاریس، لندن و سایر شهرهای بزرگ اروپا با وسیله‌ای سریع و راحت با تهران مرتبط شده‌اند.

مسافرت از پاریس به تهران بر رویهم هشت روز طول میکشد. مسافران از پاریس تا «نصیبین» را با راه آهن طی میکنند و بعد با اتومبیل فاصله باقیمانده را ظرف ۴۸ ساعت می پیمایند و توقف های کوتاهی در همدان یا کرمانشاه خواهند داشت.

حاصل این سفر دیدار از مناطقی است که «پیرلوتی» بدانهابلندترین و وسیع ترین دشت های دنیا و گهواره تمدن بشری لقب داده است.

بحران در روابط چین و ژاپن

یک سوءقصد روابط چین و ژاپن را دوباره بحرانی کرد

در روز انتخابات مردان ارتش نازی در خیابان های برلین از برابر کاخ رایشتاگ که از حریق لطمه دیده است رژه رفتند.

انتخابات عظیم آلمان با پیروزی قاطع هیتلر

جوانان نازی از زیر دروازه براندنبورگ گذشتند.

هیتلر هنگام پیاده شدن از هواپیما مورد استقبال قرار گرفته است.

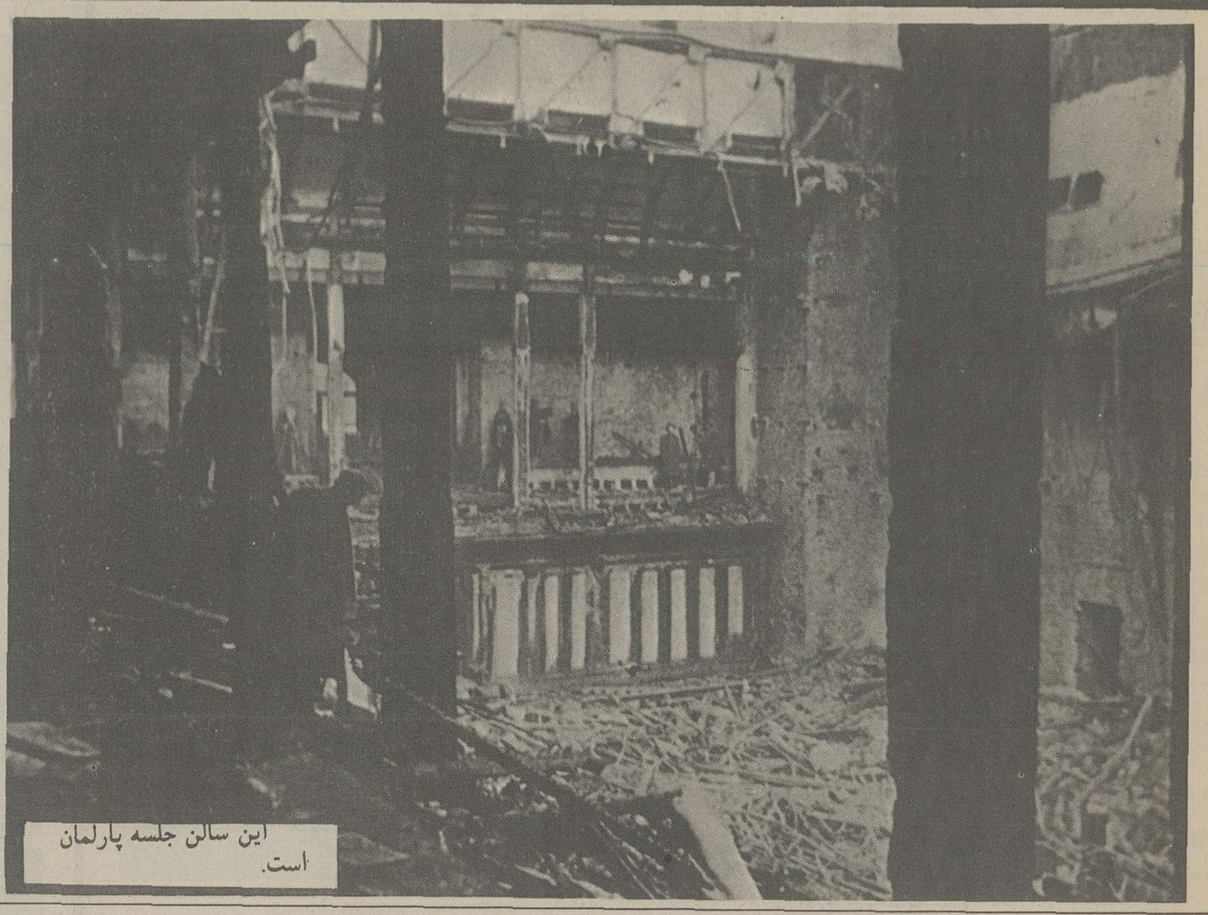

این سالن جلسه پارلمان است.

انتخابات اسفند ۱۳۱۱ آلمان همانطور که انتظار میرفت به پیروزی خرد کننده هیتلری ها منجر شد. چون آنها در دوره جدید رایشتاگ که ۶۴۶ کرسی دارد ۲۸۸ نماینده دارند و چون ناسیونالیست های افراطی هم ۵۲ نماینده دارند اکثریت در دست راست های تند روست.

در برابر، عقب نشینی کمونیست ها چشمگیر است که ۱/۲ میلیون نفر از رای دهندگان خود را از دست دادند و تعداد نمایندگانشان از ۱۰۰ به ۸۱ کاهش یافت.

نازی ها که در انتخابات نوامبر ۱۹۳۲ یازده میلیون و هفتصد هزار رای داشتند، این بار صاحب ۱۷/۲ میلیون رای شدند. آن ها با تبلیغات کوبنده شان همه صاحبان حق رای را به دادن رای وا داشتند و حتی صندوق ها را به آسایشگاه ها و بیمارستان ها بردند. در سال ۱۹۲۸ دو در صد نمایندگان رایشتاگ را داشتند و اینک ۴۴ درصد را.

البته انتخابات این دوره هیچ شباهتی به انتخابات قبلی نداشت. مخالفان در واقع سرکوب شده بودند و کمونیستها و سوسیالیستها قادر به انجام برنامه های تبلیغاتی نبودند. چون روزنامه هایشان توقیف بود و حق پخش آگهی و برگزاری اجتماع های انتخاباتی نداشتند. هیتلر صدر اعظم آلمان از حریق رایشتاگ برای ایجاد این محیط وحشت حداکثر استفاده را کرده بود. میگویند آتش زدن پارلمان نخستین مرحله یک سلسله عملیات تروریستی کمونیستها بود که پلیس مانع آن شد. بهر حال واقعیت هر چه بود هیتلر از آن برای بر قراری حالت فوق العاده در روزهای پیش از انتخابات استفاده کرد. تمام رهبران حزب کمونیست باز داشت شدند.

پلیس دفتر های حزب را اشغال کرد و این همه بخاطر این بود که یک هلندی کمونیست نیمه مجنون در جریان سوختن رایشتاگ در درون راهرو های آن دستگیر شده بود.

هدف هیتلر اینستکه به تقلید از فاشیست های ایتالیا حزب قدرتمندی در آلمان تشکیل دهد. در زمینه سیاست خارجی هدف های او عبارتند از تامین برابری حقوق برای آلمان و از میان بردن تمام عوارض جنگ بزرگ. یکی از مهمترین مسائل برای او اصلاح مرزهای شرقی آلمان وتصرف دانترنیگ است.

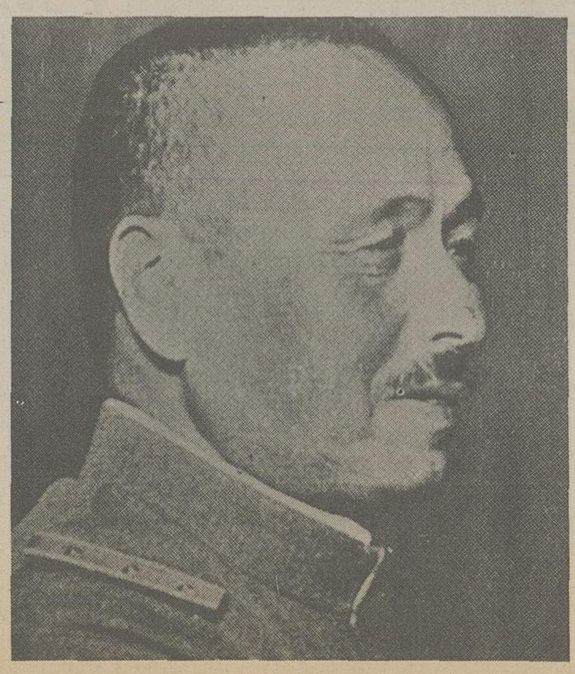

خرداد ۱۳۱۱، درحالیکه تصورمیرفت روابط چین و ژاپن روبه بهبود میرود عوارض دیررس یک فاجعه همه امیدها را بیاس تبدیل کرد. روز ۱۹ اردیبهشت درشانگهای حدود بیست هزار نفر که بیشترشان ژاپنی بوده گردآمدند تا شاهد رژه نه هزارتن از افراد ارتش ژاپن باشند. مراسم با آرامش کامل درحضورژنرال «شیراکاوا» و اعضای ستادش ووابسته های نظامی خارجی انجام شد ولی درپایان هنگامی که ارکستر سرود ملی ژاپن را مینواخت انفجار سختی درجایگاه مخصوص روی داد. چون شخصی که خود را پنهان کرده بود، بمبی انداخته بود که درست پیش پای سفیرژاپن منفجرشد.

عامل حادثه که یک کره‌ای بود بلافاصله بدست حاضران کشته شد. یادآورمیشویم که از ۱۹۱۰ که ژاپن کره را اشغال کرده میهن پرستان کره‌ای لحظه‌ای از مبارزه دست نکشیده‌اند.

درحادثه شانگهای افسران برجسته ژاپنی شیراکاوا، نومورا، ویوئدا به سختی مجروح شدند.

از چپ براست؛ شیراکاوا، نومورا، و یوئدا

دختر ۲ ساله قصر شیرینی ناگهان زن کامل شد

کرمانشاه - خبرنگاراطلاعات: محافل پزشکی‌کرمانشاه‌دیشب در یک گفتگوی اختصاصی باخبرنگار اطلاعات از یکدختر ۲ ساله کرمانشاهی سخن گفتند که علائم زنانگی کامل دراو پیدا شده و بدنش بطور حیرت‌انگیزی رشد میکند !

این دختر ۲ ساله «طاهره تعشق» نام دارد واهل قصرشیرین است این یک واقعه حیرت‌انگیز است که نظیرش جز یک مورد درکشور «پرو» در جای دیگری دیده نشده است .

والدین طاهره چند روز قبل بامراجعه به بیمارستان «رضا پهلوی» کرمانشاه گفتند که دخترشان دچار خونریزی رحم شده است .

دکتر محمدآتاری متخصص و جراح بیماریهای زنان و رئیس بخش زنان بیمارستان «رضاپهلوی» کرمانشاه بامعاینه این دختر۲ساله مشاهده کرد که علائم زنانگی در او بوجود امده و خونریزی رحم هم ناشی از بلوغ وی است !

ناصر ایراندوست خبرنگار اطلاعات در کرمانشاه‌بمحض‌اطلاع از این جریان باتفاق عبدالعلی صفاری خبرنگارعکاس به‌بیمارستان رضا پهلوی رفت و بادکتر آتاری که از طاهره معایناتی بعمل‌آورده بود گفتگو کرد.

دکتر آتاری گفت : طبق‌اظهار مادر طاهره ، وی بازایمان طبیعی متولدشده‌ودرسن ٦ماهگی‌سینه‌اش بزرگ شده است . دراواخر ٦ ماهگی دستگاه تناسلی طاهره‌زخم شد ولی آنرا معالجه کردند ، اما درآن موقع ترشح زیادی داشت دکتر آتاری اضافه کرد : باتوجه باظهارات مادر این دختر ومعاینات دقیقی که بعمل آوردم ، ترشحات رحم مربوط به (واژن) بوده و تا ٥ روز قبل هم این ترشحات ادامه داشت ، پنج روز قبل نیز طاهره «رگل» شد و علائم زنانگی کاملا در او پدیدار گشت.

طاهره ۲ ساله‌است باهیکل عادی ، سینه های بزرگ ورشد کرده . موهای زیر بغل و (روی پوبیس) وی رشد کرده است . قد این دختر ۹۰ سانتیمتر و وزنش ١٤ کیلوگرم است .

درمعاینه‌ایکه از نظرزنانگی بعمل آمده ، رحم طاهره بزرگ شده و بنظر میرسد باندازه رحم یکدختر ١٤ ساله‌است.

دکتر آتاری در مورد سابقه بلوغ زود رس اظهار داشت : اولین «مورد» دردنیا مربوط به دختری بوده بنام «ملینامدنیا» ، از اهالی کشور «پرو» که درسن ٤ سالگی «رگل» شد و در ٥ سالگی حامله شد و زایمان بطور سزارین انجام گرفت . این دختر ٥ ساله صاحب بچه‌ای به وزن ۳ کیلوشد. این خبر در آن موقع حیرت جهانیان را برانگیخت ولی تاکنون سابقه‌ای‌درمورد بلوغ دختر ۲ساله دیده نشده است و ورگل شدن‌دختر ۲ساله قصرشیرینی‌درجهان پزشکی یک واقعه استثنایی و حیرت‌انگیز است .

دکتر آتاری یادآور شد :البته علت آن زمانی روشن خواهد شد که آزمایشات تکمیلی از وی بعمل آید ولی بنظر میرسد که ایندختر دارای غده‌ای درتخمدان است که هورمونهای زنانگی ترشح میکند و دارای (گرانولوزا- تکا) میباشد. دکتر آتاری اضافه کرد ، قصد دارد این دختر راجهت آزمایشات تکمیلی به تهران بفرستد .

«محمدحسن تعشق» پدر طاهره در مورد سن دخترش‌گفت: همان روزی که طاهره متولد شد بلافاصله برایش شناسنامه گرفتم و امروز دربست ۲ سال و ۲٥ روز از سنش میگذرد . غیرازطاهره دو فرزند دیگر دارم که هیچکدام از آنها چنین وضعی ندارند و این موضوع برای من و همسرم‌تعجب‌آور است .

نظریه پزشکان تهران

دکتر حسین پارسا ودکتر علی‌اصغر پلاسید متخصصین بیماریهای زنان در این باره مشترکا گفتند : در این نوع افراد غده‌ای در تخمدان بنام « تومورگرانولوزا » بوجود می‌آید که باعث بلوغ زودرس می‌شود . این عارضه در نزد دختران قاعدگی زودرس و بزرگ شدن پستانها و ظاهر شدن مو در زیر بغل و سایر علایم بلوغ را همراه دارد ، گاهی این غده در زنان یائسه هم بوجود می‌آید که در نزد آنها دوباره علائم جو انی‌مانند رشد پستان - ایجاد مجدد قاعدگی پیدا میشود، امابحال سابقه نداشته که دختر ۲ ساله‌ای به این بیماری مبتلا شود .

دکتر حسن اسمعیل بیگی متخصص غدد داخلی‌درمورد این واقعه گفت : این قبیل بلوغ های زودرس در موارد نادری دیده شده است اما تاریخ پزشکی بلوغ یک دختر دوساله را ثبت نکرده است. این عارضه مربوطبه اختلال تومورهای غدد فوق کلیوی است . این تومور ها بطور غیر طبیعی مقدار زیادی از یک هرمون شبیه هرمونهای‌تخمدان ترشح میکنند که در نتیجه‌باعث بروز علائم بلوغ و زودرس میشوند .

دکتر اسماعیل‌بیگی گفت بیماری دختر کرمانشاهی قابل معلجه است و میتوان‌ازطریق یک عمل جراحی و بابرداشتن غدد فوق کلیوی وی رادرمان کرد .

آخر وقت امروزاطلاع رسید که طاهره تعشق که دچار خونریزی شدید شده برای معالجه به تهران انتقال‌یافته و در بیمارستان بستری شده است .

نشانی دقیق ۲۷۴ مرکز صدور شناسنامه بهداشتی

امروز سخنگوی‌وزارت‌بهداری اسامی و نشانی ۲۷٤مرکز ویژه صدور شناسنامه‌بهداشتی‌درتهران، شمیران ، شهری را اعلام کرد.

این مراکز صبح و بعدازظهر دانش‌اموزان را واکسینه می‌کنند و برایشان شناسنامه بهداشتی مینویسند . این مراکز بشرح زیر است .

ناحیه ۱

دبستان های نیکپرور - آزیتا- محمدعلی بامداد - محبوبی - اورانوس - ماندانا - آپادانا - تابوس - پاسارگاد - صادق - آذرخش - سالار .

ناحیه ۹

مدارس راهنمائی ماندانا - بهادری - سیناپور- فضلیت - آناهیتا - فریزدان - یوش‌بدیع- صبح‌آرزو - سامان - ادب - شهنائی- نوآذین - علوی‌نیا - ادب‌درسمنگان - بوستان .

ناحیه ۱۰

دبیرستان دکتر نصیری - و دبستان های شهرزاد - خانعلی- کیوان - آزادی زنان - همام- پروین اعتصامی - فروغ‌فرخزاد - شایسته - علامه - طاهر- دبستان شفق .

ناحیه ۱٥

دبستان های راستین - جهان آینده - بنیادعلائی - پیشاهنگ - عصردانش - لوح‌زرین- بهشهر- (درآریاشهر) پیروزی (در دامپزشکی) - شاربخت - ائین (درخیابان بهبودی) - سرسخت - رامک .

ناحیه ۱٦

مدارس راهنمائی محمدعلی فروغی - ندای دانش - گل - هادیان - ادهم- پاستور - فرحناز رجاء - پژوهنده - جام‌جم - دریای نور

ناحیه ۲

دبستانهای ۲٥ شهریور - خاوران - رضاشاه کبیر - شهناز پهلوی - طبری - میرافضلی - انوشیروان دادگر - خجسته - خوارزمی - پهلوی - هدف - اتفاق .

ناحیه ۷

دبستانهای ایراندخت - (در مولوی) - چهارم‌آبان- شهپرست- ساتراپ - سازمان آموزشی فرح- پیرایش - عراقی-ادیب - هروی- بتول امینی - عدل .

ناحیه ۱۱

مدارس‌حافظ - راهورمرجان دختران - سیدخندان - روش - مهستی دختران تهران (در خیابان سبلان) -زمان- شمهر.

ناحیه ۱۷

دبیرستانهای‌آصف -دارالفنون- علمیه - راشدی - اسدی ناصرخسرو - کسائی - پروین اعتصامی - راهنمائی شاهپور علیرضا - سلیمان .

ناحیه ٦

مدارس صهبا - حافظ - دکتر عمید - راهنمائی نصر - رازی - هشدار - هنرستان‌صنعتی شماره ۱۰- دبستان والاحضرت شاهپور غلامرضا-مدرسه راهنمای زاد - آذرمیدخت - چنگیزپور - زاهدی .

ناحیه ۸

دبیرستان های محمودزاده - عبرت- رهنما- ملکپور نقش جهان-ابومسلم - نوباگان ضرابی- حمیدی - نواختران - طبرسی .

ناحیه ۳

مدارس جهان علم و هنر - شهرداد - هنریدیس - رودکی - شاه‌عباس‌کبیر- احمدزرافشان - ایران‌فردا . -آریا ابراهیم صهبا - حکمت خرگاهی .

ناحیه ٤

مدارس هخامنش دختران ، هخامنش پسران ، نسرین ، جهان مینو ، فتیحه ،۱۷ دی، کوی‌نور ، ژاله ، کمبوجیه ، گوهرشاد ، ویژه .

ناحیه ١٤

مدارس پیک‌اندرز،پرنیان‌پیک هنر،پیشگام ، ترانه‌نو ، مرجان، جهان علوم ، جهان کودک ، روش نو ، نورافشان ، والاحضرت مهناز .

مدارس شمیران

رضا پهلوی ، شاهپور ، علی اصغر شمیم، نواندیش، محمد نراقی ، پیام ،داریوش، بوعلی سینا ، چهارم آبان ، بازرگانی ، رودکی ، اباذر ، والی‌زاده ، جم ، نخشب ، عفاف .

شهرری

مدارس‌پارسا، شهنازپهلوی، فخررازی ، مهستی ، شهیاد ، اقدس الدوله ، شهرام ،ابوان شهر ، کهریزک ، راه دانش ، پیمان .

بهداری مدارس

اسامی و آدرس های ۲۰مرکز واکسیناسیون بهداری‌مدارس نیز بدین شرح است :

بهداری آموزشگاه ها در خیابان سی‌متری ، بهداری آموزشگاه ها در خیابان کاخ کوچه مشتاق،بهداری‌آموزشگاه ها در فرح‌آباد ژاله ،بهداری آموزشگاه ها در ناصرخسرو ، بهداری آموزشگاه ها درسرپل راه‌آهن، بهداری آموزشگاه‌ها در خیابان امیریه ، بهداری آموزشگاه ها در تهران نو ، بهداری آموزشگاه‌ها درخیابان کاشان ، بهداری آموزشگاه ها در ٤٥ متری سید خندان ، بهداری آموزشگاه ها میدان خراسان ، بهداری آموزشگاه ها در سی‌متری شمیران، بهداری‌آموزشگاه‌ها در تخت طاووس چهارراه شاه ،بهداری آموزشگاه هادر میدان کندی، بهداری‌آموزشگاه ها در تهران نو ، میدان‌وثوق مرکز بهداشتی موسسات آموزشی فرح درجاده آرامگاه بهداری‌آموزشگاه‌های شمیران در تجریش خیابان سعدآباد اداره آموزش وپرورش‌منطقه شمیران .

بهداری آموزشگاه ها شهر ری در خیابان شیروخورشید.

مراکز وزارت بهداری

مرکز نظام مافی در مهرآباد خیابان جی ، ابوسعید در بوذرجمهری ، مختاری در چهارراه مختاری ، خانی آباد در مولوی - درایفوس در شهباز ، آصف در ری ،جلالی در خیابان نیکنام ، صفاری در میدان شوش، فرمانفرمائیان‌در حشمت‌الدوله، مهدیه‌درخیابان سپهبد رزم‌آرا ، افسریه در انتهای خیابان مسگرآباد،نازی آباد در نازی‌آباد ، همایون در مجیدیه ، هاشمی در خیابان هاشمی در خیابان هاشمی ، هاشمی ، رستم در امیر بهادر ، ۲٥ شهریور در پهلوی ، مرکز شاه آباد در شاه آباد ، گرگان در میدان ثریا ، احمدی در خیابان‌تهران نو ، صفار در شهناز ، ژاله در ژاله ، ۲۱ فروردین در بابائیان ، ابن سینا در سینا ، شهداد در رباط کریم ، خزانه در خزانه ، عباسی در عباسی، فرح‌آباد در خیابان فرح‌آباد ، شاهپور غلامرضا در جاده آرامگاه ، مسعود سعد در تهران نو ، یوسف آباد در یوسف‌آباد ، صلواتی‌درنیروی هوایی ، محمدیه در تهران نو غیاثی در شهباز ، قلعه مرغی‌در قلعه مرغی،نارمک در سی‌متری نارمک ، ونکدر ونک،سلطنت آباد درسلطنت آباد،چیزر در شمیران ،دزاشیب دردزاشیب، کورش درکورش ،زیباشهر در زیباشهر ، کن در کن ،سولقان در سولقان،۹ آبان درآرامگاه، ٦بهمن درشهرری، رضاپهلوی در شهرری ،منظریه درمنظریه، یافت‌آبادر یافت‌آباد ، جوادیه در جوادیه .

نصب کارت مشخصات برای رانندگان تاکسی اجباری شد

در این عکس یک‌افسرراهنمائی رانندهای راکه اقدام به نصب کارت شناسائی نکرده ، جریمه میکند

برای شناسائی رانندگان تاکسی درتهران شرکت تعاونی تاکسیرانی کارتهائی ویژه تهیه‌کرده که نام و سایر مشخصات تاکسیران روی آن نوشته شده ورانننده باید آن را روی شیشه جلوی تاکسی در معرض دید مسافرین قراردهد .

نصب این کارتها ازدیروز اجباری شد، ماموران راهنمایی ورانندگی کار کنترل تاکسی های فاقد این کارت را آغاز کردند مسافرین تاکسی‌باید بمحض مشاهده تخلفی از هرتاکسیران ، نام ومشخصات وی راازروی‌کارت مخصوص که روی شیشه جلوی تاکسی نصب است یادداشت کرده ومراتب را به شرکت تعاونی تاکسیرانی اطلاع دهند .

شرکت تعاونی تاکسیرانی در پرونده تاکسیرانان مختلف شهر نمره منفی منظورمی‌کندوپس ازآنکه تعداد نمرات بمحد نصابی کمتعیین شده رسید آنهـا را مجـازات خواهد کرد .

مقررات جدید ترخیص اتومبیلهای مسافری اعلام شد

مقررات ترخیص اتومبیل های مسافری طی بخشنامه‌ای به گمرکات کشورابلاغ‌شد.براساس این بخشنامه ، اتومبیل های مسافران حداکثر ظرف ٤ ماه‌بعد از ورود آنان باید به یکی از گمرکخانه‌های کشور واردشود.

دراین بخشنامه تاکید شده چنانچه بررسی ماموران گمرك نشان دهد اتومبیل پس از ورود مسافران به‌ایران خریداری شده، شامل تسهیلات مربوطه ترخیص اتومبیل های مسافری نخواهدشد.

گمرکات کشورهمچنین‌مکلفند برای اتومبیل هائی که از طریق دریا وکشتی وارد میشود مدت انتظار نوبت تخلیه را محاسبه کنند.

یك مقام مطلع در مورد ورود اتومبیل های مسافری گفت: هم اکنون بیشتر اتومبیل هائی که از سوی مسافران وارد میشود چهار سیلندر و چهاردراست‌زیرا براساس مقررات تازه به اتومبیل های فوق فقط ٦۰ درصد ارزش سیف ، سود بازرگانی تعلق‌می گیرد و بهمین علت اکثرمسافران مبادرت به خرید اتومبیل های چهار در ٤سیلندر میکنند.

تسهیلات ترخیص

این مقام یادآور شد، ازدیاد ورود اتومبیل از طریق مسافران موجب شده‌است که گمرك ایران محل وسیعتری‌درابرای‌امورترخیص اتومبیل اختصاص دهد.

ازاینرو در نزدیکی محل‌فعلی گمرك ترخیص اتومبیل ، زمین بمساحت حدود ۲٥ هزارمترمربع اختصاص به‌امور اتومبیل های مسافری داده شده‌و نصب‌تجهیزات و احداث راه آسفالته آن ادامه دارد . دراین محل علاوه برایجاد سرویس ارزیابی گمرکی و باجه و شعبه بانك جهت پرداخت‌حقوق وعوارض گمرکی امور شماره - گذاری اتومبیل نیز متمرکز می شود، تا اتومبیل های ترخیص‌شده بلافاصله شماره شود.

این مقام گفت ساختمان‌جدید و اختصاص ترخیص اتومبیل روبه اتمام است‌و پیش‌بینی میشود تا سه‌ماه دیگر مورد بهره برداری قرار گیرد.

سیل قره‌ضیاءالدین فرونشست

تبریز - خبرنگار اطلاعات : سیل با اینکه دربخش قره ضیاءالدین آذربایجان ، خسارت سنگینی ببار آورد و چند خانه را بکلی درهم کوبید،ولی خوشبختانه تلفاتی همراه نداشت .

ظهر دیروز، بافرونشستن‌سیل، شهر از محاصره سیل ، نجات یافت و ماموران اداره راه‌وترابری آذربایجان غربی که ازرضائیه به قره‌ضیاءالدین رفته‌اند بابولدوزر سرگرم ایجاد یک سد خاکی در شمال‌شهر قره‌ضیاء الدین شدند تا اگر باردیگر رودخانه «آق‌چای» طغیان کرد ، آببه سوی شهر سرازیر نشود .

سیل درقره ضیاءالدین دربی ریزش یک ساعت تگرگ وباران و طغیان رودخانه «آق‌چای» جاری شد .

گروهی از سربازان که‌همراه فرماندار خوی ومدیرعامل جمعیت شیروخورشید سرخ این شهربه قره‌ضیاءالدین رفته بودند،ساکنان خانه هایی راکه در معرض خطر ریزش و خرابی سیل قرار گرفته بودند ، نجات دادند .

معامله کنندگان بادولت باید سوگندنامه امضاءکنند

نقض سوگند درمعاملات دولتی ۳سال زندانی دارد

برای جلوگیری از تشبث در معاملات با دولت .لایحه‌جدیدی به مجلس تقدیم شده است که‌در آن ۳سال زندان برای افرادی که جهت انعقاد قرارداد و انجام معامله مرتکب سوگند خلاف شوند - پیش‌بینی گردید.

متن ماده واحده مربوط به الحاق ماده ۲۱۱ مکرر بقانون مجازات عمومی به این شرح است.

«هرکس اعم از ایرانی یا خارجی در ایران یا خارج از ایران در موقع انعقادقرارداد به منظور انجام معامله با دولت ایران یا وزارتخانه ها یا موسسات و شرکت های دولتی یا شهرداری ها یا سازمان هائی که از بودجه عمومی به‌آنهاکمک یااعانه داده میشودسوگندنامه‌ای را امضاء کند و پس ازامضای آن کذب سوگند یا نقض‌آن‌ثابت شود به حبس جنحه‌ای از یک سال تا سه سال یا بجزای‌نقدی از یک تا پنج درصد مبلغ‌مورد معامله یا هردو مجازات محکوم خواهد شد .

این مجازات مانع از تعقیب متهم در صورتیکه عمل‌اومشمول عناوین جزائی‌دیگر باشدنخواهد بود .

در مورد اشخاص حقوقی سوگندنامه باید به امضای مدیر یا مدیران مسئول آنها برسد در اینصورت شخص‌حقوقی مسئول پرداخت جزای نقدی مقرر در این ماده خواهد بود . متن سوگندنامه از طرف سازمان برنامه و بودجه تنظیم و به‌تائید هیئت وزیران میرسد .

تحصیلات فنی و حرفه‌ای تافوق دیپلم مجانی شد

در اجرای لایحه‌ای که به پارلمان تقدیم گردید تحصیلات فنی حرفه‌ای تا دوره فوق‌دیپلم مجانی خواهد بود .

این لایحه به منظورتشویق جوانان به تکمیل تحصیلات حرفه‌ای ،تحصیلات فنی‌حرفه‌ای تا دوره فوق دیپلم مجانی خواهد بود و ترتیبی اتخاذ می شود که استفاده کنندگان از مزایای تحصیلات رایگان‌در رشته حرفه‌ای تا حد فوق‌دیپلم از انجام خدمت‌به‌ازاء استفاده از مزایای‌تحصیل رایگان‌معاف شوند .

بموجب این لایحه جدید - دانشجویان و دانش آموختگان فنی و حرفه‌ای‌دوره فوق‌دیپلم موسسات آموزش‌عالی وابسته به وزارتخانه ها و موسسات و شرکت های دولتی که برای سازمان های دولتی مزبور کادر فنی تربیت خواهند کرد ملزم به تعهدی که میسپارند خواهند بود این دسته از موسسات آموزش عالی باید در آگهی پذیرش دانشجو این استثنا را اعلام دارند .

تشخیص رشته های فنی و حرفه‌ای حسب مورد در وزارت آموزش و پرورش با شورای عالی آموزش و پرورش و در وزارت‌علوم‌و آموزش‌عالی با شورای مرکزی دانشگاه ها و موسسات‌آموزش عالی کشور خواهد بود .

اختلال در تلفن های ۲و۸

شرکت مخابرات اعلام کرد بمنظور بهبود کیفیت ارتباط تلفنی مناطق‌مختلف تهران قسمتی از کابلهای ارتباطی مناطق‌ظفر و امجدیه تقویت‌میشود و بهمین‌دلیل از ساعت ۲۰ امشب تا ۸ بامداد فردا اختلالاتی در مکاتبات تلفنی مشترکانی‌که شماره تلفن هایشان با ۸ و ۲ آغاز میشود رخ میدهد.

آگهی دعوت مجمع‌عمومی عادی صاحبان‌سهام شرکت سهامی مطلع خاص

بدین‌وسیله باطلاع سهامداران محترم میرساند. مجمع عمومی‌عادی شرکت درساعت‌پنج‌بعد ازظهر روز ۱۳ر٤ر۳٥در محل شرکت تشکیل میگردد.

موضوع جلسه عبارتست از:

۱- تصویب ترازنامه و حساب سود وزیان سال ۲٥۳٤

۲- انتخاب بازرس اصلی و علی‌البدل

آدرس: خیابان ظفر - کاشی ٦۰

تحقیقات درباره قتل مرموز پزشک اصفهانی

دکتر محمود بنائی پزشک اصفهان و همسر اولش بانو اشرف افتخار

اصفهان - خبرنگار اطلاعات

بااینکه ، دو روز از جنایت فجیع خیابان «خاقانی» اصفهان می گذرد . اما هنوز راز مرگ دکتر محمود بنایی پزشک‌سرشناس اصفهانی در پرده ابهام است و مقامهای قضایی اصفهان ،انگیزه قتل اورا اعلام نکرده‌اند.

دیروز در اصفهان اعلام شد. شبی که دکتر بنایی کشته شد، سرنشین یک اتومبیل پیکان قرمز رنگ، برای یافتن دکتر بنایی ، نیمی از اصفهان را زیرپا گذاشته است .

همچنین یک ناشناس ، همان شب ۳بار با منزل دکتر بنایی تلفنی تماس گرفته و خواستار ملاقات بادکتر بنایی شده است.

دیروز دراصفهان اعلام شد،دکتر بنایی ساعت ۱۱ و ۳۸ دقیقه بعد از ظهر روز یکشنبه ، درمانگاه سازمان تامین خدمات درمانی را ترک کرده و بااتومبیل خود، از محل درمانگاه دور شده است .

همچنین دکتر نیک پور رئیس درمانگاه تامین خدمات درمانی ، در گفت و گویی با خبرنگار اطلاعات گفت: دکتر بنایی از پزشکان وظیفه شناس و علاقمند به حرفه خود بود.

دکتر بنایی‌یکماه پیش با قبول کشیک شب به درمانگاه شماره یک تامین خدمات درمانی اصفهان منتقل شده بود.

خبرنگار اطلاعات در اصفهان می نویسد: دو شب پیش (شب جنایت) ساعت ۱۰ر۳۰ دقیقه جوان متوسط‌القامه و لاغراندامی باموهای خوابیده که کت چهار خانه‌ای بتن داشت ، در حالی که پشت فرمان یک اتومبیل پیکان قرمزرنگ نشسته بود ،به‌درمانگاه محل خدمت دکتر بنایی مراجعه کرد و از مسئولان درمانگاه سراغ دکتر بنایی راگرفت کمبه او گفته شد دکتر بنایی در بیمارستان کشیک است.

او سپس به مرکز درمانی رضا پهلوی» اصفهان‌رفت و سقایی نگهبان‌کشیک‌درمانگاه«رضاپهلوی»، اورا به درمانگاه شماره یک در خیابان چهار باغ بالا هدایت کرد.

سرنشین پیکان قرمز رنگ، در حالی به درمانگاه رسید که دکتر بنایی چند لحظه پیش ، ازمطب خارج شده بود و با اتومبیلش راهی خانه‌اش بود.

تلفن های ناشناس

مهشید موثق یکی از بستگان دکتر بنایی و همسر او که بتلفن های‌ناشناس جواب داده‌اندگفته‌اند که شبی که دکتر بنایی کشته شد، بمخانه‌او سه‌بار تلفن شده است وتلفن کننده تنها یک نفر بوده است .

فاطمه اسفندیاری‌زنی که اولین بار جسد دکتر بنایی را پشت دیوارخانه‌اش دیده است ، گفت: ساعت ۱۲ شب بود که صدای زنگ خانه ما بصدا درآمد ولی چون مردی درخانه ما نبود، من دررابازنکردم. ساعت ۱ر۳۰ دقیقه بامداد نیز یکبار صدای زنگ درخانه ما بلندشد و من این بار وحشت کرده فریاد زدم: کیست؟ دویا چند نفر در خیابان باهم صحبت میکردند که یکی از آن ها گفت:جنازه فامیلتان رابردارید تاسگها اذیتش نکنند!

من سراسیمه بیرون دویدم و با بیرون امدن من از خانه ، اتومبیلی در خیابان حرکت‌کرد.

بادیدن جسد دکتر بنایی‌فریاد کشیدیم و باصدای من شبگردخیابان و ماموران پلیس سر رسیدند.

همسر دکتر بنایی گفت: شش سال پیش با دکتر بنایی ازدواج کردم واز او دو کودک ٥ساله وپنج ماهه دارم. مادر کنار هم خوشبخت بودیم.او اضافه کرد: دکتر بنایی سال ها پیش (قبل از اینکه بامن ازدواج کند) بازنی بنام اشرف ازدواج کرده بودکه از او جدا شده بود.

دختر ٦ ساله پس از نجات برادرش درحوض خفه شد

شیراز- خبرنگار اطلاعات: دختر ٦ ساله‌ای پس ازنجات برادر ۳ ساله‌اش که درحوض افتاده بود، خود غرق شد .

حادثه در یکی از خانه‌های مسکونی روستای «دهقانان» کربال از توابع سروستان رخ داد .

پری فرزند محمدجان ٦ ساله که درحیاط خانه سرگرم بازی بود متوجه شدبرادر ۳ساله‌اش رسول در حوض افتاده است.

پری‌بلافاصله خود را به‌آب انداخت و موفق شد برادر ۳ ساله‌اش را نجات دهد اما در آخرین لحظات پای وی درگل ولای ولجن حوض گیر کرد و خفه شد .

کارت‌سبز بیمه‌شخص ثالث بین‌المللی شد

شرکت سهامی بیمه ایران‌با انعقاد یک قرارداد به سیستم کارت سبز بیمه‌بین‌المللی‌پیوست با الحاق ایران به سیستم مذکور ، دارندگان وسائل نقلیه موتوری اعم از سواری و اتوبوس که بکشور های خارج مسافرت میکنند ، از بیمه کامل مسئولیت برخوردار خواهند بود . از سوی دیگر خارجیانی که بعنوان جهانگرد ویا هرعنوان دیگری بکشور وارد میشوند نیز میتوانند از سیستم بیمه بین‌المللی کارت سبز در ایران استفاده کنند.

شرکت بیمه ایران اولین شرکت ایرانی است‌که‌بعضویت شورای بین‌المللی کارت سبز درآمده است و بطورانحصاری کارت سبز بیمه را در ایران صادر میکند و سایر شرکت هائی که بخواهند کارت مذکور را صادر کنندبایستی قبلا بعضویت بیمه بین‌المللی کارت سبز ملحق شده باشند.

کامیون کمپرسی راننده ودومسافر مینی بوس راکشت

شهرری- خبرنگار اطلاعات

برخورد یک کامیون‌کمپرسی با مینی‌بوس در راه تهران - ورامین، سه نفر را به‌کشتن داد و شش نفر در این‌حادثه بسختی مجروح شدند .

حادثه در نزدیکی «قرچک» روی داد و کشته شدگان هوشنگ اردستانی، علی کاشی و امیر عابدی راننده‌و دو سرنشین مینی‌بوس‌بودند. کلیه‌مجروحین نیزسرنشینان مینی‌بوس بودند که اکنون دربیمارستان «فیروز آبادی شهر ری بستری‌شده‌اند.

مینی‌بوس ۷۷٥۳٦- تهران ب برانندگی هوشنگ اردستانی‌از تهران به ورامین میرفت و کامیون کمپرسی۱۷۸۸۷- تهران برانندگی عباس احمدی از ورامین عازم تهران بود .

به پرونده این حادثه درپاسگاه ژاندارمری قرچک رسیدگی می شود .

مادروکودك در رودخانه غرق شدند

خرم‌آباد - خبرنگار اطلاعات: مادر و دختری در رودخانه «سیمره» خرم‌اباد غرق‌شدند.

گلی پاگی زن جوان خرم - آبادی که کودک ۳ ساله‌اش را به پشت خود بسته و در حاشیه‌رودخانه«سیمره» سرگرم شستن لباس‌بود ناگهان تعادل خود را از دست داد و به داخل آب سقوط کرد .

گلی و کودک ۳ ساله‌اش لحظاتی بعد در آب رودخانه غرق شدند .

آگهی (مزایده)

شرکت تولیدی قند شیروان -قوچان - بجنورد (سهامی خاص) مقدار دو هزار تن‌ملاس چغندر خود را از طریق‌مزایده عمومی بفروش‌می رساند. داوطلبان مزایده‌همه روزه‌میتوانندجهت کسب اطلاعات‌وشرایط‌مزایده بدایره‌حسابداری کارخانه قند شیروان واقع در۱۷ کیلومتری‌غرب شیروان و یا مشهد تلفن ۲۹۸۹۸ و یا تهران تلفن ٦۲۲٤٦۳ مراجعه فرمایند مهلت این مزایده حداکثر تا دهم تیرماه ۳٥ خواهد بود وشرکت در قبول پیشنهادات واصله مختار است.

کارخانه قند شیروان

استخرهای آماده برای کودکان

شرح در صفحه ۲

روزنامه ندای ناسیونالیست

روزهای چهارشنبه بامطالب تحلیلی منتشر میشود

نظر به‌تعهدی که سینما سانترال برای تعویض فیلم داشت ناچار موفق‌ترین فیلم امسال

وحشی‌های سرزمین گمشده

را با فروش فوق‌العاده زیاد عوض‌کردو برای آنکه علاقمندان از تماشای این اثر قشنگ‌وموفق محروم نشوند نمایش آن

از امروز در سینماتاج

ادامه می‌یابد

قتل فجیع در بعد از ظهر داغ تهران!

مستأجر، پسر صاحبخانه را کشت!

مقتول دانش آموز کلاس ششم دبیرستان بود

جنایت فجیع خیابان‌حشمتیه در بعد از ظهر دیروز مردم یک محله را در اندوه و ماتم فرو برد.

جوان ۱۸ ساله‌ای که دانش‌آموز کلاس ششم طبیعی بود در نزاع با مستاجران خانه پدرش به قتل رسید.

عباس رضائیان (مقتول) امتحانات نهائی‌را گذرانده‌بود و امروز می‌خواست نتیجه بگیرد.

صبح دیروز نیز مردی که در خیابان اسلامبول بعد از نزاع در یک کافه رستوران بشدت‌مجروح شده بود در بیمارستان درگذشت.

درساعت ۴،۳۵ دقیقه بعداز ظهردیروز به مأموران‌کلانتری ۶ اطلاع داده شد که براثر نزاعی که در خانه شماره۱۶ خیابان‌حشمتیه ایستگاه‌اکبریان کوچه سمیع‌زاده‌رخ داده‌یکنفر بقتل رسیده است.

بطوریکه‌تحقیقات محلی‌نشان می‌دهد، شب قبل بین حسین ایلخانی مستاجرخانه‌پدرمقتول با صاحبخانه مشاجره‌ای درگرفت. صبح روز حادثه، تمام اهل خانه بیرون رفته بودند و عباس پسر ۱۸ ساله صاحبخانه تنها در خانه بود. با توجه به اظهارات کسان مقتول گویا مستاجر و پسر صاحبخانه در ادامه اختلاف شب پیش با همدیگر ایشان شده که به قتل پسرجوان انجامیده است.

پس از نزاع چون عباس بشدت مجروح شده بود به بیمارستان پاسارگاد انتقال یافت ولی براثرشدت جراحات وارده لحظه‌ای بعد جان داد. از طریق ماموران کلانتری جریان قتل به دادسرای تهران و پزشکی قانونی اطلاع داده شد.

برادر متهم بقتل دربازجوئی گفت: برادرش با مقتول دوست بود و هیچ اختلاف قبلی باهم نداشتند و دعوا از یک شوخی برسر شستن لباس آغاز شد.

«حسین‌ایلخانی‌پور»متهم بقتل ساعت ۱۲ دیشب خود را به کلانتری معرفی کرد. «علی‌محمد ایلخانی‌پور» برادرحسین نیزکه به شرکت‌در قتل جوان ۱۸ ساله است در محل دستگیر شد. هنوز بدرستی روشن نیست انگیزه اصلی این قتل چه بوده و بازپرس دادسرای تهران و ماموران سرگرم تحقیق پیرامون این حادثه میباشند.

متهم به قتل که متواری بود ساعت ۱۲ شب خودرا به کلانتری معرفی کرد

داد. یک مرد چهل ساله کشته‌شد در داخل رستوران الوند بین «برات» و «یوسف»صاحب رستوران نزاعی درگرفت و «احمدگری» برات سیفی‌نیکچه را که مجروح شده بود از پله های رستوران به پائین انداخت.

براتکه بشدت مجروح شده بود به بیمارستان سینا انتقال یافت ولی صبح دیروز براثر شدت جراحات وارده جان‌سپرد. ماموران کلانتری ۹ چند لحظه بعد از حادثه خود را به مقابل رستوران الوند رساندند ولی احمدگری از محل حادثه گریخته بود.

یوسف‌صاحب‌رستوران دستگیر شد و ماموران در تعقیب «احمدگری» هستند.

از جانب ماموران کلانتری ۹ جریان به دادسرای تهران و پزشکی قانونی اطلاع‌داده شد.

جسدبرات به‌اداره‌پزشکی قانونی منتقل شد و ماموران در تعقیب متهم بقتل فراری میباشند.

حسین ایلخانی‌پور متهم به قتل دانش آموز ۱۸ ساله که متواری بود ساعت ۱۲ شب خود را به ماموران کلانتری معرفی کرد.

عباس رضائیان پسر صاحبخانه که بدست مستاجر کشته شد دانش‌آموز کلاس ششم طبیعی بود. او یک روز قبل ازگرفتن نتیجه امتحاناتش به قتل‌رسید.

این حادثه۲ کشته و۵ مجروح داشت

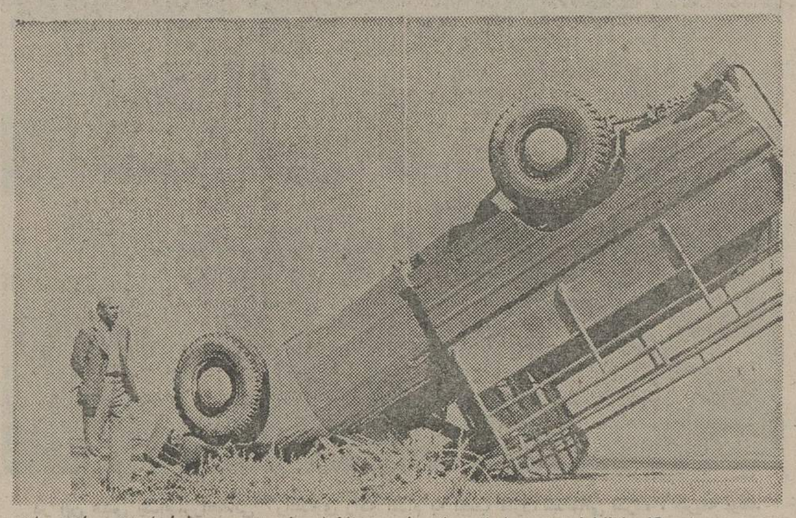

تبریز ـ خبرنگار اطلاعات وانتبار ۵۷۲۵۵ ـ تهران‌ل در راه تبریز ـ اردبیل واژگون شد و دو سرنشین آن کشته شدند. کشته‌شدگان این‌اسدی (برادر راننده) و چراغعلی نام داشتند.

در این حادثه ۵ نفر دیگر آسیب دیدند. حادثه درنزدیکی سراب هنگامی روی داد که محمدرضا اسدی راننده‌وانت بار برای فرار از برخورد با یک رهگذر پای خود را به پدال ترمز کوبید و وانتبار در هوا معلق زد وبصورتی که در عکس ملاحظه میکنید درآمد.

راننده وسیله ماموران ژاندارمری سراب بازداشت شد و مجروحان به بیمارستانهای تبریز انتقال یافتند.

مرتاض کلاهبردار دستگیر شد

سید احمد هندی زاده

کلاهبردار و زن دیگری که توسط‌اواغفال شده بوداحمد رضائی در بازگشت به نجف آباد دستگیر شد.

نجف آباد ـ خبرنگار اطلاعات: کلاهبرداری بنام احمد رضائی (سید احمدهندی‌زاده) که‌خود را مرتاض، ستاره شناس و روانشناس‌سرشناس در خاور میانه معرفی میکرد و از این راه اقدام به اخاذی و اغفال زنان و دختران جوان میکرد سرانجام رازش فاش شد و کارش به زندان کشید.

احمد رضائی چند سال پیش در نجف آباد به‌عناوین‌مختلف و در قالب یک هندی زاده مرتاض از اهالی کلاهبرداری کرد و پس از اغفال چند زن و دختر ناگهان ناپدید شد. براساس شکایت همسر

در نزاع خیابان اسلامبول.

در نزاعی که در رستوران الوند در خیابان استانبول رخ

۳۰۰ کارتن کره پاستوریزه

برگ عبورجعلی ازکارخانه خارج شد

کارمند کارخانه شیرپاستوریزه تهران با برگ عبور جعلی، شیصد کارتن کره‌پاستوریزه‌را از کارخانه خارج کرد.

این کارمندکه‌داریوش‌اسدی نامدارد ازچندی قبل با تهیه برگ عبور جعلی، روزانه مقدار قابل توجهی کره پاستوریزه‌را در داخل‌کامیون میگذاشت و در موقع خروج با ارائه برگ‌های جعلی به نگهبان در خروجی، کره‌ها را به یک سردخانه بزرگ میبرد و در آنجا انبار میکرد و پس از چند روز آنها را بفروش میرساند.

هفته قبل از طرف مسئولان کارخانه شیر پاستوریزه طی شکوائیه‌ای از دادستان‌تهران نسبت به سرقت کره‌ها تقاضای رسیدگی شد و دادستان براساس‌این‌اعلام، از ماموران آگاهی خواست این شخص را دستگیر کنند. داریوش اسدی وسیله ماموران‌آگاهی دستگیر شد و در بازجوئی های اولیه به دزدی کره‌ها اعتراف کرد و با نشانه‌هائی که در اختیار ماموران آگاهی گذاشت آنها کره‌های موجود در انبار را ضبط کردند. داریوش همراه پرونده‌تنظیمی به دادسرای تهران فرستاده شد. بازپرس شعبه ۴ دیوان کیفر مسئول‌رسیدگی به‌پرونده اتهامی داریوش اسدی او را باقراروشیقه‌ای بمبلغ‌یک‌میلیون ریال روانه زندان کرد.

پرونده مختومه یک‌قتل چگونه به‌جریان افتاد؟

زهرا سعیدی پیرزنی کمپس از چهار سال انتظار دردناک، سرانجام روز دوشنبه هفته قبل باچاپ نامه اعتراف‌آمیز یک زندانی به بازپرس در روزنامه اطلاعات از راز قتل فرزندش باخبر شد در دادسرا خبرنگار ما گفت:

بقصد دیدن یکی ازفرزندانم به خیابان علی‌آباد رفته بودم که در آنجاپسرم خبر روزنامه اطلاعات را برایم خواند و بعد از ۴ سال انتظار سرانجام راز مرگ پسرم را فهمیدم.

بااعترافات «صفر ازادمیوه» که هفته قبل طی نامه‌ای از زندان شیراز موضوع قتل را با بازپرس دادسرای ان شهر درمیان گذاشت پس از چهار سال پرونده‌ای‌که مختومه‌شده بودبار دیگر درجریان‌رسیدگی قرار گرفت. امامی بازپرس شعبه ۳ دادسرای تهران طی تماس تلفنی از بازپرس دادسرای شیراز خواست در این مورد تحقیق بیشتری‌شود و نتیجه را به این شعبه‌اعلام نماید.

استخرهای آماده برای کودکان

شرح در صفحه ۲

سالا دسازازکسب محروم شد

براساس‌نظر آزمایشگاه‌مواد غذائی مبنی بر غیرقابل مصرف بودن دونوع‌سالاد الویه ساخت کارگاه سالاد الویه سازی در خیابان زعفرانیه، خانم صاحب کارگاه به حبس و محرومیت از اشتغال به کسب و تهیه‌و فروش مواد‌غذایی محکوم‌شد.

آزمایشگاه مواد غذایی پس‌از نمونه‌برداری از دو نوع‌سالاد انها را بعلت بالابودن تعداد کلی فرم «اشرشیا» غیرقابل مصرف تشخیص داد و فرهی رئیس دادگاه شعبه ۱۸ مهیم کاخ‌کمرکات، محکومیت‌صاحب کارگاه را صادر کرد.

یک کارگاه گریس‌سازی نیز در جاده ساوه بعلت عدم‌تطابق گریس ساخت کارگاه با خصوصیات‌استانداردونداشتن علامت و مهر استاندارد تحت تعقیب قرار گرفت. «قهرمان انوری» صاحب کارگاه به حبس وپرداخت‌جریمه محکوم شد.

توضیح

در مطلب مربوط به قتل در هتل تخت‌جمشید چالوس، شغل عباس توفیقی متهم به‌قتل «نجمه»ـ کارمندتالار رودکی‌ـ نوشته شده‌بود. عباس توفیقی کارمند تالار رودکی نبود‌بلکه طرف قرارداد این تالار برای نصب و توزیع پوستر بوده است.

دریا با یک دریا خاطره!!

در سالن نیاوران — متل قو

شماعی‌زاده — بتی

احمد نیک نژاد ـ تاجیک ـ گروه جاز فلاورز
به خوانندگی پرویز

فقط روزهای ٤شنبه ـ ٥شنبه ـ جمعه

GM IRAN

وانت معمولی
وانت دودیفرانسیل
وانت ٤چرخ
ساخت آمریکا
شورلت ایران

۳۰٪ نقد
مابقی باقساط ۳۰ ماهه
از طریق بانک

شرکت اتفاق
شاهرضا پیچ شمیران
تلفن ۷۵۰۱۹۳

بارندگی در هر فصلی ممکن است
با یکبار ایزولاسیون بامهای خودرابیمه کنید.
عایق کاری مطمئن، مقاوم، سبک وزن باتضمین
بطور سرد بدون کندن وبرداشتن سط، قبلی‌بام
شرکت تهران ایزولاسیون
۲۳۰۳۰۴

لاستیک آلیانس
ALLIANCE TIRE
سواری ـ باری ـ کشاورزی ـ راهسازی

ROYAL MOTORS
در تهران و شهرستانها نماینده فعال‌میپذیرد
نماینده انحصاری درایران
شرکت بازرگانی رویال موتورز
تهران سعدی جنوبی نبش اکباتان شماره ۸۳۴ تلفن ۳۰۲۰۰۱ ـ ۳۱۰۴۴۱ ـ ۳۱۵۶۳۳ ـ ۳۰۳۳۲۱

قابل توجه مقاطعه کاران وسازندگان ساختمان
انواع دربهای پیش ساخته چوبی آماده تحویل و نصب جهت داخل و خارج ساختمان در اندازه‌ورنگهای مختلف ساخت آلمان و اروپا هر متر مربع از ۹۵تومان به بالا.
تلفن مرکز پخش ۶۵۹۰۲۱ و ۶۵۲۷۷۶

کافیست فقط‌با یک‌تلفن به
گروه صنعتی بابک
درب وپنجره و نرده پروفیلی دلخواه خودراطبق نقشه کیلوئی۶۵ریال‌تهیه فرمائیدتلفن-۳۰۳۱۳۲

K
آبسردکن ترجمه‌فارسی
واترچیلر یاواترکولراست
دایکین
DAIKIN
نامی مطمئن درصنایع سردسازی
آبسردکنهای DAIKIN ساخت شرکت سهامی صنعتی نبوغ را برای تأسیسات ساختمان خود انتخاب کنید
برای کسب اطلاعات بیشتر به شرکت برودت خیابان روزولت کوچه ثاقب پلاک ۱۴ تلفن ۸۳۰۸۷۳ و ۸۳۰۸۷۴ مراجعه فرمائید

آغازهفته‌دوم‌نمایش دربهترین گروه سینمائی پایتخت
اونیورسال ـ پاسیفیک ـ ایران ـ ساینما ـ تیسفون
رنگین کمان ـ موناکو ـ پرسپولیس ـ کارون ـ و... دریا

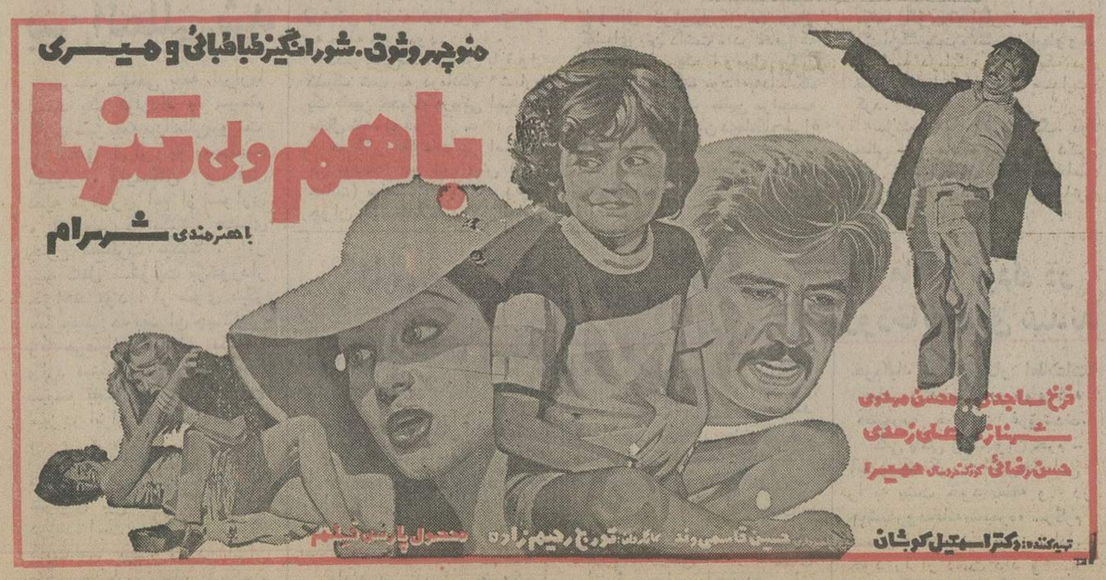

همزمان با تهران در شهرستانهای * اصفهان «چهارباغ ـ مهتاب» * شیراز «پرسپولیس ـ تخت جمشید» * آبادان «شیرین ـ کیهان» * مشهد «آسیا ـ سانترال» * کرمانشاه «آتلانتیک» * اندیمشک «پارادیا» * خرم‌آباد «آزیتا» * همدان «تاج» * رشت «آسیا» * اهواز «دنیا» * قزوین «خیام»

شما تاکنون فیلمهای پرحادثه و هیجان آور زیاد دیده‌اید اما هیجان وحادثه‌ای که‌دراین فیلم‌موج میزند چنان کوبنده وقوی وبازی کودک‌هنرمندآن آنقدرگیرا وجذاب‌است که‌خاطره‌اش راتامدتها فراموش نخواهید کرد.

آغاز دومین هفته
نمایش فقط درسینما
سینما گلدیس

در مورد اهمیت این فیلم کافی‌است بگوئیم که‌هنرمند مشهور آلن‌دلون بطور افتخاری‌در آن شرکت کرده‌است

مجالس ترحیم

هوالحی الذی لایموت

بانهایت تاسف درگذشت بانو صفیه‌طباطبائی (فروغ‌الزمان) صبیه مرحوم حجت‌الاسلام آقا میرزاسید ابوالقاسم‌طباطبائی و نواده مرحوم حجت‌الاسلام آقا میرزاسید محمدطباطبائی را به اطلاع بستگان و دوستان می‌رساند . مجلس یادبود آن مرحومه از ساعت ۳ تا ۵ بعد از ظهر روز پنجشنبه ۳ر۴ر۲۵۳۵ در مسجد الجواد واقع در میدان ۲۵ شهریور برگزار خواهد بود .

خانواده های : طباطبائی ـ ورتا ـ انتظامی ـ میرفخرائی ـ مهرنوش ـ علوی ـ مکانیک ـ مدرسی روحانی ـ عباسیان‌قوامی ـ قادسی ـ لشکری ـ پورانصاری و خانواده های وابسته .

آ ـ ۵۶۵۰ ۲ـ۲

باکمال تاسف بدینوسیله درگذشت مادر عزیزم بانو صفیه طباطبائی (فروغ‌الزمان) را باستحضار دوستان و بستگان می‌رساند . مجلس یادبود آن مرحومه از ساعت ۳ تا ۵ بعد از ظهر روز پنجشنبه ۳ر۴ر۲۵۳۵ در مسجد الجواد واقع در میدان ۲۵ شهریور برگزار خواهدبود.

عشرت طباطبائی

آ ـ ۵۶۵۰ ۲ـ۲

با تاسف و اندوه فراوان درگذشت ناگهانی دوشیزه سوسن والی‌پور را باطلاع دوستان و بستگان ارجمند میرساند . مجلس یادبود مردانه و زنانه آن ناکام ساعت ۶ تا ۸ بعد از ظهر روز جمعه چهارم تیر ماه در خانقاه صفی علیشاه برگزار میشود .

احمد والی‌پور ـ فروغ عاملی (قاضی‌عسگر) ـ رحمن والی‌پور ـ حیدر والی‌پور ـ شاپور والی‌پور ـ دکتر ایرج والی‌پور ـ دکتر سیروس والی‌پور ـ فریال والی‌پور ـ فریدون والی‌پور ـ دکتر مهدی عاملی ـ دکتر مهدی قاضی عسگر ـ جمشید قاضی عسگر ـ جهانگیر قاضی عسگر ـ منیژه رحیمی .

خانواده های : والی‌پور ـ قاضی عسگر ـ عاملی ـ جلالی قاجار ـ هوشمند ـ شکوهی ـ دلیری ـ کیان‌ارثی ـ صفوی ـ خسروی ـ تبریزی ـ صدیقیان ـ دبیری

آ ـ ۱۱۳۱۵

اطلاعات ـ مصیبت وارده را بعموم بازماندگان آن مرحومه و خانواده های وابسته تسلیت میدهد .

بانهایت تاسف و تاثر درگذشت جوان‌ناکام‌شادروان‌عبداله مردانی راباطلاع کلیه دوستان و آشنایان میرساند مجلس شب هفت آن مرحوم روز پنجشنبه ۳ر۴ر۲۵۳۵ از ساعت ۲ الی ۴ بعد ازظهر در بهشت زهرا سالن شماره ۴ منعقد میباشد.

از طرف اهالی خیابان سمندر . میدان اسجدی . خیابان پارس و میدان اتحاد محمد رضا صفارئیا

آ ـ ۵۷۷۷

خانواده پروین‌جاه و فامیل وابسته درگذشت بانو حاجیه زهرا پروین‌جاه را باطلاع میرساند .

مجلس ترحیم فقیده سعیده روز پنجشنبه سوم تیرماه از ساعت ۵ الی ۷ بعداز ظهر در مسجد حاج حسن‌خرقانی واقع در خیابان بهار شمالی بالاتر از بیمارستان شهربانی کوچه صالحی منعقد است .

آ ـ ۱۴۵

اطلاعات ـ مصیبت وارده را به عموم بازماندگان آن مرحومه تسلیت میدهد .

مادر و بزرگ‌ترین فردخانواده حسینیان (بانو خدیجه) دارفانی را وداع گفته و در قبر مرحوم پدرش در ایوان ابن‌بابویه بخاک سپرده شده است باستحضار خویشان و دوستان میرساند که مجلس ترحیم مردانه‌وزنانه آن مرحومه از ساعت ۵ الی ۷ بعداز ظهر روز پنجشنبه ۳ر۴ر۳۵ در مسجد فخرالدوله دروازه شمیران خیابان‌فخرآباد دائر است با شرکت خود روح آن مرحومه را شاد و ما را قرین افتخار فرمائید .

ابوالفضل ، اشرف‌السادات ، محمدرضا ، حسین ، عبدالمجید ، مجتبی ، فاطمه ،مریم ، ایرج حسینیان ،محمود حسینیان‌فر ، دکتر غلامرضا ستوده ، شریفه اسماعیلی ، مهدی اسماعیلی ، علیرضا باقری ، مجید و حمید جنتی ، صادق جعفری ، افسر خوانساری ، نیره‌امیرتاش وخانواده های وابسته .

آ ـ ۱۱۴۸۳

اطلاعات ـ مصیبت وارده را بعموم بازماندگان آن مرحومه و خانواده های وابسته تسلیت میدهد .

با نهایت تاسف و تاثر درگذشت شادروان مرحوم‌آقای علی جانگدازی را باطلاع بستگان و دوستان و آشنایان می رساند .

مجلس ختم مردانه و زنانه آن مرحوم از ساعت ۱۷ الی ۱۹ روز پنجشنبه ۳ر۴ر۲۵۳۵ در مسجد مجد برگزار می شود .

خانواده های : جانگدازی ، نوروزی ، گروهی ، صادقی ، طاهباز ، کاشیان ، تهامی‌باهر ،اسلامی ، ابراهیمی رفیعی ، قرازی ، فرشی جلالی ،ابوالحسن‌زاده ، کاغذچی، سلیمیان ، سلیمی .

آ ـ ۲۵۱۵

اطلاعات : مصیبت وارده را بمازماندگان وبخصوص همکار محترم آقای مهدی کاشیان و همسر محترمشان تسلیت میدهد .

مرکز پزشکی شماره ۳ باتاثر فراوان فوت تاسف آور خواهر دوست و همکار ارجمند آقای دکتر رضا صادقی را باطلاع میرساند.

مراسم ترحیم آن شادروان از ساعت ۵ تا۷ بعد ازظهر پنجشنبه ۳ر۴ر۳۵ در مسجد الجواد دایر است .

دکتر ایرانشهر

آ ـ ۵۷۸۱

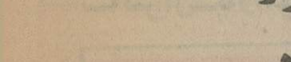

باکمال تاسف درگذشت جوان ناکام یرواند اسماعیلی را باطلاع بستگان و آشنایان می‌رساند مجلس یادبود نامبرده روز یکشنبه ۶ر۴ر۳۵ ازساعت ۱۰ـ۱۱ صبح در کلیسای کریمخان زند جنب‌ولیلاو بعدازظهر همان روز در منزل‌نامبرده جاده قدیم شمیران بالاتر از سیدخندان روبروی پمپ بنزین کوچه پیکان پلاک ۱ر۴۴ منعقد می‌باشد با تشریف‌فرمائی‌خود روح آن مرحومه را شاد و ما را قرین رحمت فرمائید .

خانواده‌های : اسماعیلی . کارابتیان . مسگوسیان . بیرجانیان. آقازاریان .

آ ـ ۱۱۳۸۴

اطلاعات ـ بخانواده‌های عزادار تسلیت می‌دهد

باکمال تاسف و تاثر درگذشت شادروان آقاجان توکل (حکیم) بزرگ خاندان را باطلاع کلیه اقوام‌وآشنایان‌میرسانیم مجلس ترحیم فقید سعید در روز جمعه ۴ تیرماه از ساعت ۱۰ الی ۱۲درکنیسای گورش ـ واقع در خیابان آقاشیخ‌هادی کوچه هاتف شماره ۷۸ دبیرستان گورش برگزارخواهد شد.

خانواده‌های توکل. سیمان. اقبال. مسنن. پورمرادی. حکیم کاشانی. نعمان. یونسی. ساقیان. یوسفی. دکترنظریان. خشنود. کیائی. شموئیل. شاریم. یونائی .

آ ـ ۱۱۲۷۰

یادبود

بسمه تعالی

مراسم اربعین مرحوم آیت‌الله سرخه قدس‌سره الشریف روز پنجشنبه ۲۵ جمادی الاخر ۱۳۹۶ هجری قمری مطابق باسوم تیرماه جاری بعداز نماز مغرب و عشاء در کنار مزار فقید سعید درمسجد حضرت امامزاده یحیی علیه‌السلام منعقد است .

خاندان سرخه

آ ـ ۵۸۰۳

روز پنجشنبه سوم تیر ماه یکسال از درگذشت جانسوزو ناباهنگام جوان ناکام محمد آشوری منفرد در کانزاس آمریکامی گذرد یکسالی که برای جمع خانواده ودوستان در سوگ این عزیز از دست رفته تلخ و اندوهبارگذشت.

بمناسبت سالگرد وفاتش از ساعت (۲ الی ٤ بعد ازظهر) روز مذکور در سالن شماره ۳ و برمزارش گرد می آئیم و خاطره‌اش را بااندوهی گران گرامی میداریم.

اتوبوس ساعت یک بعد ازظهر مقابل کوچه‌کیهان خیابان کلیم کاشانی (مقابل دانشگاه پلیس) آماده است.

خانواده آشوری

آ ـ ۵۷۶۹

با اندوه فراوان سالروز درگذشت پدر عزیزم فضل‌الله سخائی را باطلاع دوستان و آشنایان میرساند .مراسم مردانه روز شنبه ۵ر۴ر۳۵ از ساعت ۷ بعد از ظهر در منزل آن مرحوم واقع در فرصت شیرازی ـ پلاک ۷۵ منعقد میباشد .

فرزند ارشد ـ شاهرخ سخائی

آ ـ ۵۰۷۷ ۱ـ۲

بمناسبت هفتمین شب درگذشت مرحوم مهدی توکل نیا مجلس یادبودی در سالن شماره ۳ بهشت زهرا از ساعت ٤ الی ۶ بعد ازظهر روز پنجشنبه ۳ر۴ر۳۵ برقرار است.

خانواده های : توکل نیا. پارسای. رزاقی. پروا. رهائی. تسکینی . حسین زاده . هندی. هاشمی . اسماعیلی. بشیری و خانواده های وابسته.

آ ـ ۱۵۷۷۳

ابوالحسن عزیز : یکسال از مرگ نابهنگامت گذشت . یک شب من و بخت و شادی و غم باهم کردیم سفر ز راه هستی به عدم از رهگذران میان ره بخت بخفت شادی ره خود گرفت و من ماندم و غم

پسرم . برادر خوب و مهربانم . روز چهارم تیر ماه در بهشت زهرا سالن شماره ۲ از ساعت ٤ تا ۶ بعد از ظهر مراسم یادبودت را برگزار می‌کنیم و برمزارت خواهیم گریست . یادت گرامی و روحت قرین شادی و رحمت باد .

برای رفاه شرکت کنندگان در مراسم یادبود وسیله ایاب و ذهاب در شهرآرا خیابان ۲۲ پلاک ۸ آماده میباشد . ساعت حرکت ۳ بعد از ظهر .

خانواده های گرامی نژاد و فامیل

آ ـ ۵۷۱۰

برمرگ جانگداز تو فرشید مهربان

بیگانه سوخت تاچه رسد آشنای تو

فرشید اریه (مهندس ناکام)

اگر چه دو سال از مرگ جانگدازت میگذرد ولی هیچگاه گذشت ایام نمیتواند برآلام جانسوز پدر، مادر ، برادر و خواهران داغدارت خاکستر تسکین بنشاند ما بیادبود تو فردا پنجشنبه‌سوم تیرماه ۳۵راسال گرفته‌گردهم جمع می‌شویم .

خانواده عزیزالله اریه

آ ـ ۵۷۱۵

یادبود

چهل روز از درگذشت مادر عزیزمان بانو عذرا انوری گذشت بمنظور شادی روح عزیز ازدست رفته مراسم‌یادبودی ازساعت ۶ بعدازظهر روز ۵شنبه (فردا) در منزل‌فقیده سعیده واقع در یوسف‌آباد ـ خیابان مدبر کوچه ۳۷ شماره ۶ منعقد است. شرکت دوستان و آشنایان و اقوام موجب‌سپاسگزاری خواهد بود .

خواهران و برادران انوری

آ ـ ۱۱۴۴۶

سالروز درگذشت

مهندس غلامحسین‌رجب‌زاده

یک سال از غروب ناباهنگام تو گذشت باور نمیکنم که‌تو از میان ما رفته باشی بیاد جوانیت و بخاطر انسان دوستی و صفای باطنیت در جستجوی تو می‌سوزیم و همیشه نامت برزبان ما جاریست، بهمین مناسبت‌عصر روز پنجشنبه ۳تیرماه برمزارت در امامزاده ابراهیم بابلسر گرد آمده ویادت‌را گرامی خواهیم داشت .

آ ـ ۲۵۲۸

جمعه چهارم تیرماه ۲۵۳۵ سالروز درگذشت همسر و پدر عزیزمان شادروان علی اصغر مظفری مجلس تذکری‌عصر همان روزدرمنزل آن مرحوم واقع در خیابان دولت‌چهارراه قنات قیطریه خیابان اعزازی منعقد است .

زینت قریب. پریرخ مظفری (نورخواه) . ابوالحسن مظفری. شاهرخ مظفری . ماهرو مظفری (ظهیری) . مینو مظفری (پورآرین) .

آ ـ ۱۱۳۵۸

تسلیت

آقای مهندس یوسف فلاحی

مصیبت وارده را بشما و خانواده محترم صمیمانه تسلیت عرض نموده، بقای عمر بازماندگان آنمرحومه را از خداوند متعال خواهانم .

غلامعباس عظیمیان ـ اهواز

آ ـ ۲۵۳۴

جناب هوشنگ دیدبان

مصیبت وارده را بشما و فامیل محترم تسلیت عرض می‌نمایم .

اردشیر آمیغ

آ ـ ۲۵۳۳

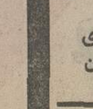

باکمال تاسف فوت ناگهانی جوان ناکام یرواند اسماعیلی را بخانواده داغدیده آن مرحوم تسلیت عرض مینمائیم .

خانواده‌های اسماعیلی ـ غولیان ـ بابائی

آ ـ ۱۱۳۸۲

تسلیت

حاتم حبیبی عزیز

در این رویدادغم‌انگیز که باعث تاثر خاطر گردیده مارا نیز شریک بدان .

احمد آریانفر و بانو

آ ـ ۵۸۱۳

خانواده محترم حساس، خاله‌جان و اختر عزیزم

مصیبت وارده را بشما تسلیت گفته بقای عمر شما را خواهانیم .

فرح و روح‌انگیز محبت

آ ـ ۵۷۹۹

مدیریت عامل محترم شرکت ساختمانی فرتو

بانهایت تاسف درگذشت پدر گرامیتان را تسلیت گفته و بقاء سلامتی خانواده را از خداوند خواهانیم .

مهندسین ـ کارمندان ـ کارکنان کارگاه زیاران ـ آبیک

آ ـ ۱۴۳

مدیریت عامل محترم شرکت ساختمانی فرتو

بانهایت تاسف درگذشت پدر گرامیتان را تسلیت گفته و بقاء سلامتی خانواده را از خداوند خواهانیم .

مهندسین ـ کارمندان ـ کارکنان کارگاه نیروی‌هوائی ـ (کامپیوتر) شرکت فرتو

آ ـ ۱۴۲

خانواده محترم رشید سیما

درگذشت غم‌انگیز جوان ناکام اکبر رشید سیما ما را بسختی اندوهگین ساخت‌این‌مصیبت‌دردناک‌را تسلیت‌میگوئیم.

منوچهر فلکشاهی و بانو . جوانبور و بانو . کنعانی و بانو . حسن باقری حقیقی و بانو .

آ ـ ۵۷۷۵

سرور گرامی جناب آقای حاتم حبیبی

با نهایت تاسف وتالم فوت ناگهانی مادر گرامیتان را تسلیت عرض نموده بقاء عمر بازماندگان آنمرحومه را از خداوند بزرگ خواهانیم .

همکاران شما: میری. بیات. روشن‌فر. رضاپور. احمدی. صابری. نوری. دانشور. حیدری. نوروزی . ابراهیمی . پیکارجو. مرادی. عنصری. جعفری. زمانیها. شیری. خامنه‌ای. خدابنده. مجتهدی. عزیزی. زارعیان. دربهانی. زینعلی. گیاهی. اسماعیلی. نگهدار .

آ ـ ۵۷۷۱

همکار عزیز سرکار خانم زاهدی

بانهایت تاسف وتالم درگذشت برادرتان را تسلیت گفته برای شما صبر وسلامتی آرزو میکنیم .

الدشی. ابزدیار. حقیقی. خلاقی. خلود . دال‌پر. رضازاده. زوارزاده. سپهسالاری. عنایتی. کرمی . کشتو . کمالوند . مظفری. هروآبادی .

آ ـ ۵۷۶۷

جناب آقای مهندس تومی فرندلیش

بانهایت تاسف درگذشت پدر گرامیتان را تسلیت گفته خودرا درغم شما شریک می‌دانم .

حمید پاشار

آ ـ ۱۱۳۵۷

جناب آقای علی اکبر واثقی

مدیر باشگاه هوابیمائی شاهنشاهی شعبه اهواز

مرگ مادر غمی جانگداز است مارا هم در غم خودشریک بدان .

شکوهی و بانو

آ ـ ۵۷۹۱

جناب آقای دکتر سیروس والی‌پور مدیر مرکز پزشکی برق

مصیبت وارده را بشما و خانواده محترم تسلیت‌عرض نموده سلامت وبقای عمر آنجناب راخواهانیم .

دکتر لاجوردی. فریداعلم. نیک‌صفت . کیهانی . دکتر گردان. دکتر احمدی کاشانی. رستم‌آبادی. توران سلطانی . صغری رسنانی. حسین الکه. اعظم اصغری. دکتر مشایخی . دکتر بامداد. دکتر نبوی. دکتر داهی. دکتر بسیطی . دکتر بنی‌هاشم. دکتر دولتشاهی. دکتر مقدس. دکتر سمیعی. دکتر گلبان. دکتر تیموریان. دکتر فرهودی. میرزائی. مدنی‌پور . محمد کیهانی. زهرا صورنگر. دکتر بدل. دکتر خالصی . فروزنده کشاورز. مرتضی امیری‌فر. مهناز گلنراقی . عزت امیری‌فر. دکتر شریف کاشانی. شمس‌الضحی نقیب‌زاده.خمار رمضانی‌نژاد (داود) . دکتر ترجبن .

آ ـ ۵۷۶۵

جناب آقای مهندس علیمردانی

باکمال تاسف فوت پدر گرامیتان را تسلیت عرض نموده بقای عمر شما و خاندان محترمتان را از خداوند متعال خواستاریم .

شرکت سهامی خاص پخش رنگ نساجی ایران

آ ـ ۱۱۲۹۶

جناب آقای دکتر محمد عاملی

مصیبت وارده را از صمیم قلب بجنابعالی و خانم محترمتان تسلیت میگوئیم .

گروه پرستاران بخش جراحی قلب دانشکده پزشکی پهلوی

آ ـ ۱۱۳۵۴

جناب آقای دکتر محمد عاملی

ضمن اظهار تاسف و همدردی مصیبت وارده راازصمیم قلب تسلیت می‌گوئیم .

گروه آنتزیولوژی دانشکده پزشکی پهلوی

آ ـ ۱۱۳۵۳

مصیبت وارده را بخانواده‌های محترم عطارزاده وامیر علائی بخصوص به‌آقای‌حاج عبدالرحیم عطارزاده‌و آقای‌حسین عطارزاده تسلیت عرض می‌نماید .

سید اسماعیل وهاب‌زاده

آ ـ ۱۱۴۵

جناب آقای مهندس تومی فرندلیش

کارکنان کارگاه مجتمع آموزشی تبریز مصیبت وارده‌را صمیمانه تسلیت می‌گویند .

آ ـ ۲۵۳۹

جناب آقای مهندس تومی فرندلیش

ما را درغم بزرگ خود شریک بدانید .

کارکنان نمایندگی روزنامه‌اطلاعات در تبریز

آ ـ ۲۵۳۸

جناب آقای اکبرخان و اصغرخان شاهداغی

مرا دراندوه فوت مادر گرامیتان شریک بدانید .

تبریز ـ جلالی

آ ـ ۲۵۳۷

آقای سعید مطلبی

دبیر محترم انجمن کارگردانان و کارگردان برجسته سینمای ایران

هیئت مرکزی ، هیئت مدیره،بازرسان و کلیه اعضای انجمن بازیگران فیلم ایران درگذشت پدر گرامیتان را از صمیم قلب تسلیت گفته بقای عمر جنابعالی و خانواده‌محترم را از ایزد یکتا خواستارند .

حمید قنبری

رئیس هیئت مدیره انجمن بازیگران فیلم ایران

آ ـ ۱۱۴۴۸

جناب آقای بهمن نسیم

مصیبت وارده را تسلیت عرض مینمائیم .

دامغان ـ ناصری ، فخاری

آ ـ ۲۵۲۶

جناب آقای محمود حسینیان و ایرج‌حسینی‌ومهدی اسماعیلی

درگذشت مادر بزرگ گرامیتان باعث تاثر و تاسف اینجانبان گردید ضمن عرض تسلیت سلامتی وسعادت جنابعالی و سایر بستگان را ازخداوند متعال خواهانیم .

محسن فرهنگ فاقد. احمد بخششیان

آ ـ ۵۷۹۳

جناب آقای حسین الهامی

با تاسف هرچه تمام‌تر، صمیمانه خود را در غم شما شریک میدانم.

رسول صدر عاملی

آ ـ ۵۸۰۹

اهواز ـ درگذشت مرحوم سید کاظم محمدی بزرگ خاندان‌محمدی رابیازماندگان آنمرحوم تسلیت میگوئیم .

تهران ـ یوسف شنوی ـ ملکه تهامی (شنوی) .

آ ـ ۵۸۲۱

آقای مهندس یوسف فلاحی

بااندوه فراوان درگذشت مادر گرامیتان را صمیمانه تسلیت عرض نموده، خودرا در مصیبت وارده شریک و سهیم می‌دانیم .

کارکنان کارگاه مجتمع مسکونی شرکت ساختمانی مانا ـ اهواز

آ ـ ۲۵۳۵

جناب آقای ابوالقاسم ارجمند

بدینوسیله ازطرف کلیه کارمندان ، دانش آموزان ، اولیای مدرسه پارتیان مصیبت وارده را تسلیت عرض نموده بقاء عمر بازماندگان را از درگاه ایزد توانا خواستاریم.

گروه فرهنگی پارتیان

آ ـ ۲۵۳۶

سپاسگزاری

از کلیه دوستان‌و آشنایان که در برگزاری مراسم‌درگذشت همسرم .درحق‌اینجانب محبت‌مبذول داشته‌اند کمال‌تشکررا دارم.

عباس زرگر

آ ـ ۵۷۸۷

از کلیه ذوات محترم که در سوگ آقای معین‌الدین رضوی بوسیله تلگرام، نامه یا باحضور خود موجبات تسلی خاطر بازماندگان‌را فراهم فرموده‌اند بدینوسیله تشکر وسپاسگزاری می‌نماید و اگر بواسطه تالمات روحی تاخیر درتشکرحضوری حاصل شود پوزش می‌طلبد .

خاندان رضوی

آ ـ ۱۱۴۱۸

بدینوسیله از کلیه دوستان و سروران و همکاران عزیز که در سوگواری پدرمان مارا همراهی و قبول زحمت فرمودند سپاسگزاری نموده و بقای عمر باعزتشان را مسئلت داریم.

خانواده حق بین

آ ـ ۵۷۸۳

از کلیه سروران گرامی، علماء اعلام بخصوص آن‌عده از سرورانی‌که از شهرستانهای جهرم وفسا محبت فرمودند ودر مراسم تشییع جنازه ومجلس ترحیم بانو حاجیه اختر شاهیان مادر و همشیره اینجانبان شرکت فرمودند و یا بوسیله تلگراف و تلفن بازماندگان را قرین تسلی فرمودند تشکر مینماید، چنانچه بعلت تالمات روحی فرصت شرفیابی حضوری دست ندهد امید عفو دارد .

حاج حبیب‌الله. مهندس ابراهیم. جلیل وناصر شاهیان

آ ـ ۵۸۰۱

بدین وسیله مراتب سپاس خود رااز سروران‌ارجمند دوستان گرامی و خویشان عزیزی که در مراسم تشییع ، تدفین و مجلس ترحیم و شب هفت همسر عزیزم شادروان بانو پروین نیکروان (کبازند) شرکت فرموده‌اندوبا تلگراف تلفن و درج تسلیت در روزنامه ها ابراز لطف و همدردی نموده‌اند تقدیم میدارم .

علی کبازند

آ ـ ۲۵۱۷

از کلیه دوستان و اقوامی که در مورد حادثه ناگوار و جانگداز مرحوم حاج محمد طالشی و دختران معصومش فرانک و ماندانا بوسیله درج درروزنامه و تلگرافات دل‌های جریحه‌دار و پریشان را تسکین فرموده‌اند بدین وسیله تشکرات خود را اعلام میداریم .

خرم‌آباد لرستان ـ خانواده طالشی و سایر بازماندگان

آ ـ ۲۴۷۷

جناب آقای مهندس تومی فرندلیش

بانهایت تاسف درگذشت پدر گرامیتان را تسلیت گفته وخودرا درغم بزرگ شما شریک می‌دانم .

علی مرتضوی

آ ـ ۱۴۴

سرکار بانو پروین حاتم

درگذشت فرزندتان شادروان حسن حاتم را تسلیت می گوئیم ودر این غم بزرگ برای شما از درگاه خداوندبردباری وصبر مسئلت می‌نمائیم .

مهدی کارگر و بانو

آ ـ ۲۵۲۳

جناب آقای پرویز معینی

فوت مادر گرامیتان را تسلیت می‌گوئیم .

امیر هوشنگ نادری ـ باقر هاوش

آ ـ ۱۱۳۷۷

همکار ارجمند آقای سعید مطلبی

دبیر محترم انجمن کارگردانان فیلم ایران

هیات مرکزی ، هیات مدیره، بازرسان و کلیه اعضای انجمن کارگردانان درگذشت جانگداز پدر عزیزتان را تسلیت گفته وخودرا درسوگ شما سهیم میدانند .

رئیس هیات مدیره انجمن کارگردانان فیلم ایران

محمد متوسلانی

آ ـ ۱۱۴۴۹

الهه و علی گرامی

مصیبت وارده را بشما و خانواده محترم بدیعی، گیوتاج وشمس تسلیت می‌گوئیم .

بانو و حسین

آ ـ ۱۱۳۸۵

جناب آقای مهندس محمد صدیق مردوخ‌پور

مصیبت وارده را صمیمانه تسلیت عرض نموده بقای‌عمر جنابعالی را خواستاریم .

بهمن رهبر و بانو

آ ـ ۱۴۶

سرکار خانم ضیائی

بانهایت تاسف مصیبت وارده را بشما و خانواده‌محترم تسلیت عرض می‌نمائیم .

کرمانی. نوبخت. کچاریان. صادقی. رزقی. معاعده .

آ ـ ۱۱۳۸۸

جناب آقای پرتو اعظم ـ سرکار خانم پرتو اعظم

درگذشت شادروان حسن حاتم را تسلیت میگوئیم ما را در غم خود شریک بدانید .

مهدی کارگر و بانو

آ ـ ۲۵۲۱

با کمال تاسف و تالم درگذشت همکار گرامی آقای حسن فرخ‌مهر سرپرست شعب بانک تهران در استان خوزستان را به فرزند عزیزش آقای فرخ فرخ‌مهر و همسر داغدیده‌اش تسلیت میگوئیم .

ازطرف کارکنان منطقه‌خراسان بانک‌تهران محمدمحمدی‌میری

آ ـ ۲۵۱۸

سرکار خانم سمیعی

معاونت محترم پرستاری مرکز پزشکی شماره ۱

مارا درغم خود شریک بدانید .

نینا دستیاری ـ فرشته ـ مجلل

آ ـ ۱۱۳۸۱

جناب آقای مهندس نصری

مصیبت وارده را به جنابعالی و خانواده گرامی تسلیت می‌گوئیم .

مهندسین مشاور ترلینگ

آ ـ ۱۱۳۸۰

جناب آقای بهمن نسیم

مصیبت وارده را تسلیت عرض می نمایم .

دامغان ـ بانک ایرانشهر ـ رجب‌زاده

آ ـ ۲۵۲۵

قرارداد اتوبان تهران خوزستان بزودی امضاء میشود

اهواز ـ خبرنگار اطلاعات : در پی اوامر شاهنشاه در مورد تسریع دراجداث اتوبان تهران ـ خوزستان بزودی قرارداد ایجاد این اتوبان ٦ باندی به امضاء میرسد و ساختمانش بلافاصله آغاز می‌شود .

جواد شهرستانی‌وزیر راه و ترابری که به خوزستان سفر کرده بود پس از بازدید از راه های اصلی خوزستان و شاهراه تهران ـ خوزستان ضمن‌اعلام‌این‌مطلب درگفتگوئی با خبرنگار ما اظهار داشت :

ـ با بودجه‌ای که در اختیار استان خوزستان قرار میگیرد ظرف ۳ ماه آینده جاده های اهواز ـ بندرشاهپور و آبادان ـ بندر شاهپور مرمت میشود.

همزمان با شروع ساختمان اتوبان ٦ باندی تهران ـ خوزستان که پس از ٤ سال مورد بهره‌برداری قرار می‌گیرد ساختمان راه آهن برقی دو خطه اهواز ـ بندر شاهپور و اهواز ـ خرمشهر شروع میشود .

جواد شهرستانی در باره احداث اتوبان ٤ باندی اهواز ـ آبادان که فاصله این دو شهر را به یکساعت تقلیل‌میدهدگفت: قسمت مهمی از ساختمان اتوبان ، در دست احداث است احداث جاده خوزستان ـ اصفهان و اسفالت جاده‌اهواز ـ مسجد سلیمان نیز تحت رسیدگی مهندسان‌وکارشناسان قراردارد.

وزیر تعاون و امور روستاها در مجمع‌بانک تعاون اعلام‌کرد.

اراضی کوچک زراعی به‌واحدهای بزرگ تبدیل میشود

بانک تعاون کشاورزی ، با جمع‌آوری کشاورزان کوچک در واحد های بزرگ زراعی ، بهره‌گیری‌ازاراضی کشاورزی‌راسودآور خواهد کرد .

این مطلب راآقای مهندس رضا صدقیانی وزیر تعاون وامور روستاها درجریان گشایش مجمع فوق‌العاده بانک تعاون کشاورزی اعلام کرد وبدین ترتیب او نیز به خیل طرفداران بهره‌گیری از واحد های بزرگ زراعی پیوست . وزیر تعاون اضافه کرد : توسعه مکانیزاسیون درسطح مزارع ، از برنامه‌هائی است‌که طرف‌توجه بانک تعاون قرارگرفته است و تبدیل سطوح کوچک زراعی به محدوده‌های‌وسیع‌زراعی‌و بکار گرفتن تکنولوژی در کار کشت محصولات ، از برنامه های آتی این بانک خواهد بود .

وزیر تعاون‌که‌باتفاق‌آقایان‌دکتر صفویان ودکتر کورس معاونان سازمان برنامه و بودجه ووزارت امور اقتصادی ودارائی ،ترازنامه بانک تعاون را درهیات عامل و بازرسان بانک مورد تصویب قرار داد ، ضمن تشکرازخدمات ارزنده بانک ، فعالیتهای یکسال اخیر بانک را تایید کرد و گفت : امیدوارم ، روزی برسد که بجای پرداخت ۳۰۰ هزار فقروام به ٤۰۰ هزار نفر زارع ، سه هزار فقره وام بشرکتهای تعاونی پرداخت شود ، تاهمه زارعان از شرکتهای تعاونی خودوام رایکجا دریافت کنند .

دراین جلسه آقای حسن امامی رئیس بانک پس از قرائت گزارش خود اعلام‌کردکه‌بمناسبت پنجاه سال سلطنت دودمان پهلوی بانک تعاون کشاورزی ایران‌تصمیم گرفته است که‌بهره‌دیرکردزارعانی راکه حداکثر ناپنجهزار تومان مدیون بانک هستند ببخشد و فقط اصل بهره را که بمیزان ٦ درصد است از آنان بگیرد.

زمان اجرای این تصمیم بانک از ۲۵ تیرماه جاری خواهد بود .

رئیس بانک ضمن تاکیدبراینکه فقط زارعانی که حداکثر ۵ هزار تومان وام دریافت کرده‌اند مشمول این بخشودگی خواهند شد افزود: اصولا دریافت بهره‌دیرکرد از زارعانی که وام دریافت میکنند ، بدان جهت است که زارع‌متقاضی وام ، خود را مکلف به پرداخت بدهی درموعد مقررمیداند و بین کسانیکه پرداختها را در موعد مقرر انجام‌میدهند و آنانکه‌بمعاذیر ناصواب پرداخت بدهی رابتاخیر میاندازند ، تفاوتی باشد.

صاعقه ۴ نفر را کشت

کرمان ـ خبرنگار اطلاعات : ٤ نفر از اهالی روستای‌«کریم آباد» جیرفت‌که در مزارع‌خود سرگرم‌آبیاری‌بودند شبانه‌دچار صاعقه شدند و روزبعدبستگان آنها اجساد نیم سوخته این عده را در صحرا پیدا کردند.

قربانیان صاعقه عبارت بودند از : علی اخلاصی ، مراده سهرابی، اکبر محمد زاده و مهدی، بارندگی توام باصاعقه و توفان شدید طی چند روز اخیر در جیرفت .و روستاهای اطراف آن باعث وحشت اهالی شد.

اطلاعات ۱۳۰۴

بنیانگذار : عباس مسعودی
صاحب امتیاز و مدیر: فرهاد مسعودی
سردبیر : منصور تاراجی
محل اداره:خیابان خیام. ساختمان اطلاعات.تهران
تلفن: ۳۲۸۱
تلکس: ۲۱۲۳۳۶ـتلگرافی: اطلاعات ـ تهران

تقویم اطلاعات

چهارشنبه ـ دوم تیر ماه ۲۵۳۵
بیست‌وچهارم‌جمادی‌آلثانی۱۳۹۶ـبیست وسوم ژوئن ۱۹۷۶
استخراج دکتر ریاضی کرمانی

ساعات شرعی

اذان مغرب . . . . ساعت ۷ و ۴۳ دقیقه
اذان صبح (فردا) . . . ساعت ۲ و ۵۴ دقیقه
طلوع آفتاب (فردا)..... ساعت ٤ و۴۷ دقیقه
ظهر شرعی (فردا)....ساعت ۱۲ و ۱۰ دقیقه
اذان مغرب (فردا) . . ساعت ۷ و۴۳ دقیقه

بخش خصوصی، بندر خرمشهر را تخلیه میکند

خرمشهر ـ اهواز (خبرنگاران اطلاعات) :

جواد شهرستانی وزیر راه و ترابری و منوچهر تسلیمی وزیر بازرگانی دیروز بمنظور رسیدگی مسئله تراکم کالا دربنادر خوزستان و تخلیه سریع کشتی‌ها در جهت کاهش سورشارژ و نیز رسیدگی بوضع راههای‌استان‌واردخوزستان شدند و طی جلساتیکه باحضور محمدعلی سمیعی استاندار خوزستان و مقامات محلی تشکیل دادند ، مقرر شد : تاچندماه آینده باهمکاری بخش‌خصوصی‌وکمکهای دولت ، محوطه بندرخرمشهر که هم‌اکنون نزدیک به ۹۷۰ هزار تن کالا درآن انبارشده ومشکلاتی بوجود آورده است بکلی خالی شود و کالاهای موجودبه انبارهای عمومی انتقال یابد.

طبق اظهاریک مقام مطلع با اجرای برنامه‌هائیکه در دست اجراست ودر آینده نزدیک پیاده خواهد شد باحتمال قوی تایکسال آینده مسئله‌ای بنام سورشارژ در بندر خرمشهر وجود نخواهد داشت .

وزیران راه و ترابری و بازرگانی باتفاق استاندارخوزستان پس‌از بازدیدازمحوطه بندرخرمشهر وبازدیداز تراکم‌کالاهای موجوداز چهاراسکله در دست ساختمان بندرخرمشهر نیز بازدید کردند .

دراینجا گفته شد : یکی از اسکله‌ها تا ۱۵ روز آینده و سه اسکله دیگر تاپایان‌مرداد ماه سال جاری‌مورد‌بهره‌برداری قرارخواهد گرفت شهرستانی وتسلیمی وزیران راه وترابری وبازرگانی وسمیعی استاندار خوزستان طی جلسه‌ایکه در سالن کنفرانس بندر خرمشهر تشکیل دادند تصمیمات‌مهمی‌بمنظور ترخیص کالاها از کشتی و حمل ان از محوطه بنادر اتخاذ کردند دراین جلسه مقررشد فی‌المجلس قراردادی بمنظور حمل کالاهای موجود از بندر ونیز تخلیه کالااز کشتی‌ها توسط‌بخش‌خصوصی با همکاری دولت منعقد شود.

بموجب این قرارداد که‌پس‌از ٤ ساعت توسط بخش خصوصی درکمیته‌ای باشرکت معاونین دو وزارتخانه تهیه و بامضای وزیران راه و ترابری و بازرگانی رسید . مقرر شد درچند ماه آینده ازطرف بخش خصوصی کلیه کالاهای موجود در محوطه بندرخرمشهر که‌هم‌اکنون تراکم آن مشکل بزرگی بوجود آورده است‌ازمحوطه‌خارج وبانبار عمومی کمبوسعت یک‌میلیون متر مربع و با سرمایه‌ای معادل ۱۵میلیون تومان توسط بخش خصوصی در ٤ کیلومتری خرمشهر احداث شده حمل شود و نیزبخش خصوصی با تسهیلاتی که دولت بوجود خواهد آورد نسبت به‌تخلیه سریع کشتی‌ها اقدام کند .

انبارهایی به ظرفیت ۲ میلیون تن کالا

براساس این قرارداد علاوه‌بر سرمایه‌گذاری بخش خصوصی با کمک دولت وام هائی بمبلغ ۱۰۰ میلیون تومان در اختیار بخش خصوصی قرارخواهد گرفت تا نسبت به تجهیز انبار ومستفکردن آن بمنظور گنجایش کالاهای‌بیشتر بمصرف برسد .

درانبارهای عمومی قرار است در مراحل مختلف یکتا۲میلیون‌تن کالا جاداده شود .

خریدمازاد محصول‌خرما

درجلسه مذکور باتوجه بوفور محصول‌خرما و مشکلاتی که در سال گذشته تولیدکنندگان و صادر کنندگان خرمای خوزستان‌باآن‌روبرو بودند مطالبی مطرح شد و پس‌از بحث و مذاکره وزیران ، با بازرگانان خرمشهری ، مقررگردید مازاد محصول خرمای‌کشاورزان بوسیله یک شرکت خصوصی که تصمیم به تاسیس ان در همین نشست گرفته شد خریداری‌شود . این شرکت موظف است کلیه محصول خرمای کشاورزان را خریداری و پس‌از بسته‌بندی با استاندارد بین‌المللی آنرا ببازار های جهانی عرضه کند .

وزیر بازرگانی‌دراین‌جلسه‌گفت شاهنشاه آریامهر برای افزایش تولید خرماو صدور آن ببازار های جهان اوامرموکدی‌صادرفرموده‌اند.

وزیر بازرگانی افزود : علاوه برتاسیس‌این‌شرکت که‌طرح‌آن ظرف امروز و فردا تهیه خواهد شد ما کمک خواهیم کرد تاشرکت دیگری با ٤۰ درصد سرمایه بخش خصوصی و ٦۰ درصد کمک‌بانکها

مقررات استخدامی شهرداری پایتخت دگرگون‌شد

آئین‌نامه جدید ودگرگون‌شده استخدامی شهرداری‌پایتخت‌پس‌از تایید سازمان امور اداری و استخدامی کشور در هیات‌وزیران تصویب و برای اجرا به شهرداری تهران ابلاغ شد.براساس مقررات جدید ، شهرداری تهران دارای سه نوع کارمند ثابت ، موقت و رسمی است .

کارمند ثابت شهرداری برای تصدی پست سازمانی استخدام می‌شود و مشمول مقررات آئین نامه استخدامی شهرداری پایتخت است. کارمند موقت نیز بموجب قرارداد برای مدت معین و کار مشخص‌بخدمت شهرداری در می آید ، مقررات استخدامی این قبیل از کارمندان موقت با پیشنهاد شهرداری وتایید سازمان امور اداری و استخدامی کشور و تصویب انجمن شهرتهیه خواهد شد.

کارمندان رسمی شهرداری نیز همچنان مشمول قانون استخدام کشوری باقی میمانند .

انتصاب کارمندان موقت شهرداری تهران به پستهای ثابت سازمانی ممنوع است ، ولی در صورتیکه برای تصدی برخی از پستهای ثابت سازمانی تخصصی نتوان از کارمندان ثابت استفاده کرد ، شهرداری میتواندباتصویب شورای‌اداری‌شهرداری ازکارمندان موقت برای تصدی پستهای مذکور استفاده کند .

مشاغل‌ثابت‌شهرداری براساس اهمیت وظایف ومسئولیتها وشرایط احراز ارزیابی وطبقه بندی‌میشود وبانظر شورای اداری شهرداری وتایید سازمان امور اداری و استخدامی کشور و تصویب‌انجمن شهر بیکی از گروههای جدول یا جداول حقوقی کارمندان ثابت شهرداری تخصیص داده میشود .

حداکثر ضریب حقوق‌کارمندان ثابت شهرداری معادل ضریب حقوقی قانون استخدام کشوری است (در حال‌حاضر ضریب ۷۰ ریال است) و تغییرات واصلاحات بعدی آن باتصویب انجمن شهر تعیین می شود . در صورتیکه حقوق دریافتی کارمند بابت حقوق مرتبه و پایه درتاریخ اجرای آئین‌نامه جدید بیش از مبلغی‌باشد که براساس مقررات جدید بکارمند تعلق میگیرد ، مابه‌التفاوت‌بعنوان فوق‌العاده تطبیق‌باوپرداخت‌میگردد وهرگونه افزایش حقوق او ازبابت ترفیع وارتقاء بعدی از فوق‌العاده تطبیق وی کسر می‌شود .

همچنین درصورتیکه نوع کار ووظایف ومسئولیتهای مشاغل شهرداری و شرایط بازار کار اقتضاء نماید که مبلغی علاوه بر حقوق به متصدیان مشاغل مذکور پرداخت شود این مبلغ بعنوان فوق‌العاده شغل به آنان پرداخت خواهد شد.

فوق‌العاده‌شغل‌متصدیان مشاغل شهرداری تهران بادرنظرگرفتن حقوق ومزایای مشاغل مشابه در بخش‌های دولتی وابسته به دولت براساس پیشنهاد شهرداری و تصویب شورای حقوق و دستمزد تعیین و برقرارمیگردد .

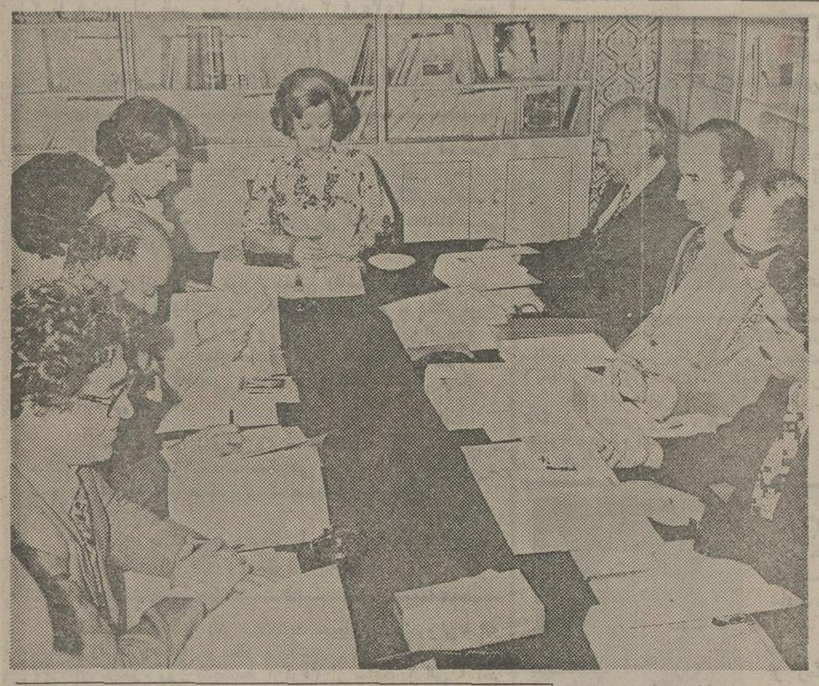

بازارسیاست

خلعتبری در راه پدر

دیشب باتاخیری مختصر بالاخره اسناد وقراردادهائیکه‌در ۱۵ماه‌اخیرکارشناسان‌و کارکنان وزارتخانه‌های خارجه ایران و عراق برای‌تنظیم وتدوین و تصویب آن زحمت کشیده بودند مبادله شد. بهمین مناسبت خلعتبری به افتخار همتای عراقی خود ضیافتی داده‌بود که تاساعت ۹شب نه میهمان آمده بود و نه میزبان .

میهمانان هم که‌اکثرا خود دست‌اندرکار امور سیاسی بودند ومیدانستند که تاخیر باید علتی مشترک داشته باشد ،دلواپس‌شده بودند. اما بعد معلوم شد که هردو در جریان امضاء مبادله اسناد بودند که کمی‌طولانی شده‌بود. دلواپسی باورود دووزیر خارجه رفع شد .

معمولا از قیافه خلعتبری که همیشه خنده برلب دارد ،و چهره سمدون حمادی که همیشه جدی‌وبی‌حرکت است،نمیشدفهمید که نتایج چه‌بوده اما وقتی‌سرمیز شام صحبت ها شروع شد معلوم گردید که آخرین مذاکرات صمیمانه و خوشحال کننده بود .

نکته جالبی که از گفتگو های دیشب دیپلمات ها در ضیافت روشن شد این‌بود که‌قرارداد جدید مرزی زمینی ایران و عراق به‌استناد قرارداد قسطنطنیه امضاء شده و در قرارداد قسطنطنیه هم پدر خلعتبری نقش ممتاز.داشت در حقیقت سرنوشت پدر و پسر را یک دریک موضوع سیاسی بهم پیوند داده است.

کنفرانس پاریس و آخرین راه‌حل برای جهان سوم

کنفرانس ۲٤ کشور ثروتمند در شرایطی در پاریس پایان یافت که هیچ قدمی برای نزدیک شدن گروه ثروتمندها به کشورهای‌فقیر و درحال رشد برداشته نشد.

تنها شاهکار کنفرانس این بود که برای شرکتهای چند ملیتی محدودیتهائی قائل شد که ظاهرش قدمی است برای راضی کردن کشورهای درحال رشد، اما در حیقت این‌کارهم برای نجات این شرکتها انجام شد.

غرب ثروتمند، وقتی می‌تواند ثروتمند باقی بماند که شرکتهای چند ملیتی وجود داشته باشند واز راههای مختلف در کشورهای درحال رشد رسوخ کنند و این ملتها را مورد بهره‌کشی قراردهند. بنابراین غرب نمیتواند از هدف این شرکتها چشم بپوشد. اما با هوشیاری وبیداری که در این کشورها دیده شده ودزدی وسوء استفاده‌های بسیاری که از این شرکتها کشف کرده‌اند وحتی بسیاری ازآن‌ها به‌کار اعتراف کمپانی‌ها و بازگرداندن وجوه سوء استفاده شد انجامید، دیگر حفظ این شرکتها برای غرب مقدور نیست.قبل از اینکه ۲٤ کشور شرکت کننده در کنفرانس در پاریس برای محدودیت شرکتهای چند ملیتی تصمیم بگیرند، خود کشورهای در حال رشد ایران. افتضاح این شرکتها تاآن حد بالا گرفت که معلوم شد کشورهای درحال رشد دراین مورد تصمیمات شدیدی اتخاذ کرده‌بود، و ازجمله رجال سیاسی غرب هم آلوده کارهای آنها هستند. بهرحال، کشور های درحال رشد از کنفرانس پاریس انتظار دیگر داشتند. آنها منتظر بودند که کنفرانس پاریس راه‌حلی برای جلوگیری از تنزل دائمی و تثبیت قیمت مواد اولیه وترقی مستمر فرآورده‌های صنعتی پیدا کند. اما این بارهم معلوم شد که کشورهای ثروتمند حاضر نیستند از موضع خود عقب بنشینند ونیز معلوم شد که‌مشکل در دست کشورهای ثروتمند نیست، بلکه در دست کشورهای صاحب مواد اولیه است وراه آنهم همان راهی است که کشورهای تولید کننده نفت رفتند واوپک را بوجود آوردند. سازمانهائی شبیه اوپک قطعا مسئله را حل خواهد کرد واین خطری است برای کشورهای ثروتمند!!

فرهنگ غرب در شوروی

شوروی اخیرا برای پاسخگوئی به‌بعضی مطبوعات غرب‌که مدعی هستند در شوروی بقدر کافی نسبت بفرهنگ غرب توجه نمیشود، آماری منتشر کرد تابه این «ادعای ایدئولوکهای غرب» پاسخ داده باشد. در این آمار آمده است: در مدارس متوسطه‌و عالی شوروی ۱۲ میلیون نفر زبان انگلیسی، ۱۱ میلیون نفر زبان آلمانی و ۲٫۵ میلیون نفر زبان فرانسه میاموزند.

درسال‌قبل ٦ هزارکنسرت ونمایش ازهنرمندان خارجی در ۹۲ شهر مختلف انجام شد. در طول ۱۰ سال گذشته نیز شوروی ٦۱ فیلم آمریکایی خریداری کرد. وهرسال ۵۰تا٦۰ فیلم دیگر از کشورهای سرمایه‌داری خریداری میکند در طول سال جاری ۱۵۰۰ اثر خارجی از ٤۰ زبان با تیراژ ٦۰ میلیون نسخه به‌روسی ترجمه شده است.

در همین گزارش از غرب انتقاد شده که از فرهنگ شوروی استقبالی نمی‌کند وبعنوان مثال در طول یکسال قبل فقط ۲۵ فیلم شوروی را خریداری کرده‌اند.

توضیحات فوق ضمن آنکه توجه شوروی را به فرهنگ غرب را روشن میکند این نکته را هم معلوم میسازدکه در این کشورهم مثل غرب زبان انگلیسی که یک زبان تجارتی و سیاسی بین‌المللی شده جای زبان فرانسه را که یک زبان علمی و فرهنگی بوده گرفته است.

از امروز در سینماهای سانترال ـ پارامونت

از آشگاه سخاوز

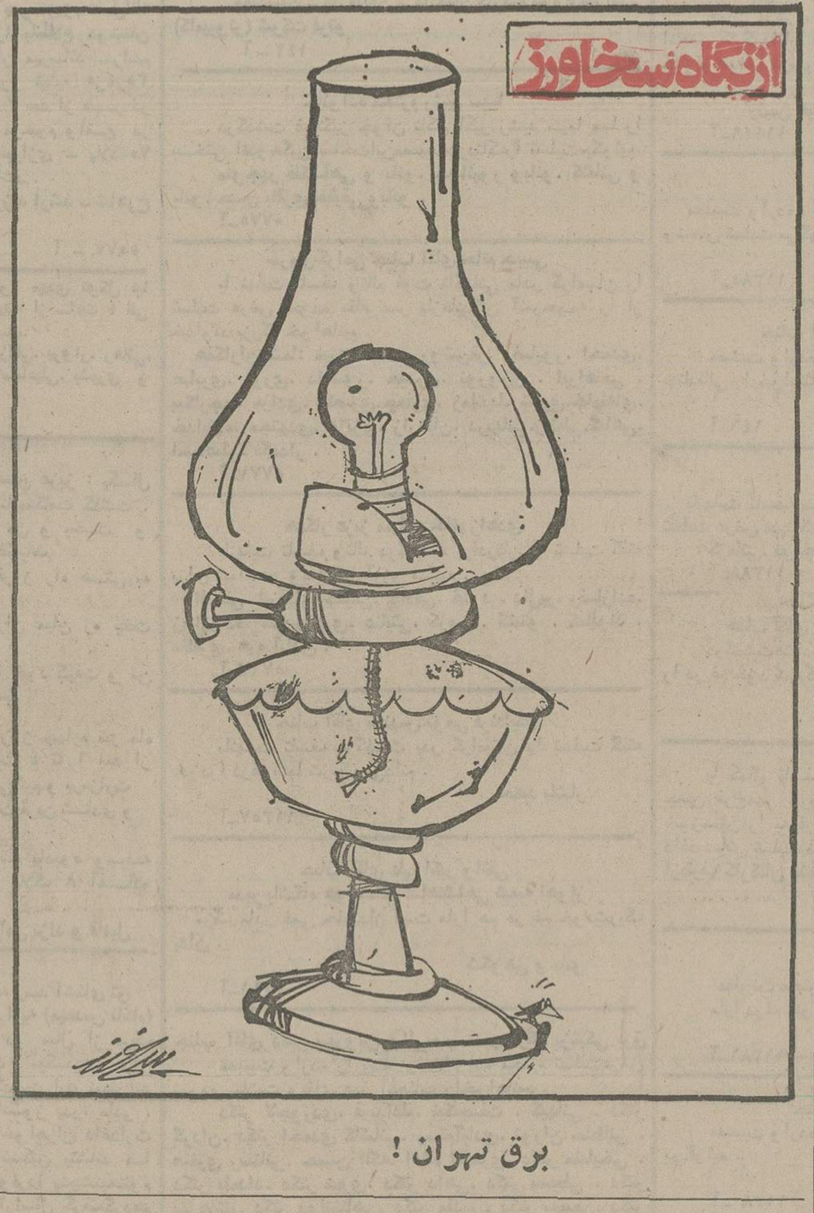

برق تهران !

دنیای ورزش روزهای شنبه منتشر میشود

صاحبان ضایع وبازرگانان کشور

الاخبار

تنها مجله عربی زبان ایران از گروه نشریات موسسه اطلاعات با داشتن نمایندگی در ۱۱ کشور عربی، روزهای شنبه منتشر میشود

نام‌نویسی دوره‌های تافل سپتامبر ۷٦
با اطمینان صددرصد قبولی

درموسسه زبانهای خارجی پهلوی بالاتر از تخت‌جمشید
شماره ۱۵۹ ادامه دارد تلفن ٦٦٦٦۵۰

آژانس مسافرتی سمندری

آژانس مسافرتی سمندری ساعات کارتابستانی خود را اعلام میدارد
شنبه تا چهارشنبه ۸½صبح الی یك بعدازظهر
و از ۵تا ۷ بعدازظهر
پنجشنبه از ۸½ صبح الی یك بعداز ظهر
جمعه آژانس تعطیل است .

جلسه هیئت امنای انجمن‌ملی اولیا و مربیان ایران بریاست سرکارعلیه بانو فریده دیبا ساعت پنج‌ونیم بعد از ظهر دیروزتشکیل شد .

دراین جلسه خانم دکتر آصفی رئیس هیئت مدیره و مدیر عامل انجمن گزارش اقدامات انجمن را باستحضار هیئت امنا رسانده و فعالیت های انجمن رادر زمینه انتشارات کلاسهای آموزش خانواده ، سخنرانیها ، کنگره انجمن های خانه و مدرسه ، تحقیقات، میز گردها ، تهیه فیلم های پرورشی ، حل مشکلات پرورشی خانواده‌ها و شرکت در کنفرانسهای خارجی تشریح کردند وبرنامه های آینده انجمن را باطلاع رساندند .

در پایان گزارش اقدامات و برنامه‌های آینده انجمن در مورد تاسیس دوره‌ای جهت تربیت دبیر ادب و فرهنگ ملی موردتصویب و تائیدقرار گرفت و اصلاحاتی‌که در اساسنامه انجمن نیز پیشنهاد شده بود تصویب گشت.

انتقال مطب

مطب دکتر عبدالحسین کافی به‌خیابان ۲۵ شهریور (عباس‌آباد) چهار راه مهناز‌جنب‌وزارت اطلاعات آپارتمان ۱۸۹ انتقال یافت .
تلفن : ۸٤۳۱٤۸ ۱ـ۲

آگهی

شماره های جدید تلفن شرکت سهامی خاص ملاوی بشرح زیر تغییر یافته‌است.

۸۹۸۲٤۳ـ ۸۹۰٦٦۲ ـ ۸۹۷۷٦۲

آ ـ ۵۰۱

آگهی قبول دانش‌آموز بنگاه حمایت مادران و نوزادان

برای تامین‌پرستاران‌مورد احتیاج‌قسمت های مختلف خود در تهران و شهرستانها و کمك به پیشرفت برنامه های بهداشتی و درمانی کشور عده‌ای دوشیزه داوطلب برای نوزدهم آموزشگاه بهیاری طرح‌با شرایط زیر می پذیرد :

۱ـ مدرك تحصیلی ، کارنامه‌قبولی سال دوم رشته خدمات ونظری .
۲ـ معدل نمرات امتحانی کمتر از ۱۲ نباشد .
۳ـ حداقل قد ۱۵۵ سانتی متر ، یکصد و پنجاه وپنج سانتی متر .
٤ـ سن بین ۱٦ تا۲۰ سال تمام .
۵ـ رضایت‌نامه از اولیاء خودمبنی برموافقت تحصیل رشته بهیاری .
٦ـ تعهد رسمی چهار سال خدمت درقسمت‌های مختلف‌بنگاه‌حمایت‌مادران ونوزادان‌در تهران و شهرستانها .
۷ـ آموزشگاه شبانه‌روزی است و دوره تحصیلی آن دو سال و کلیه‌مخارج بابنگاه حمایت مادران ونوزادان‌می‌باشدوبهریك ازدانش آموزان‌در دوره‌تحصیل در آموزشگاه کمك هزینه نقدی نیز پرداخت خواهدشد.

داوطلبان می توانند از تاریخ‌نشر این آگهی تا آخروقت اداری روز ۳۱ مرداد ماه سال جاری همه‌روزه صبح‌ها به استثنای روز های تعطیل از ساعت ۸تا۱۲ بادردست داشتن‌اصل‌شناسنامه‌ودوقطعه‌عکس ٤×٦ بدفتر آموزشگاه بهیاری فرح واقع درخیابان امیرآباد شمالی ، جمشیدیه برای‌ثبت‌نام مراجعه نمایند .

۸ـ تعدادانش آموزان‌مورداحتیاج از طریق امتحان ورودی ، مصاحبه حضوری و معاینه پزشکی انتخاب می شوند .

امتحان ورودی روزششم‌شهریور ماه ساعت٦ بعدازظهردر محل‌آموزشگاه بعمل خواهد آمد .

بنگاه حمایت مادران و نوزادان

GM
جنرال‌موتورزامریکا
بلیزرهای دودیفرانسیال‌جیمی
.را تقدیم میکند

غیراتوماتیک با ارکاندیشن و بیش از ۱۵ وسیله و تجهیزات اضافی و کامل : تعدادی معدود رسید

شرکت‌سهامی ایران‌جمس
خیابان تخت جمشید شماره ۵۸۳ تلفنهای ۷٦۴۲۵۸ـ۷۵۲۳۸۹ و یا
شرکت‌سهامی بانتوس
خیابان میرداماد «بلوارپهلوی» تلفنهای ۲۲۳٦۳۲ـ۲۲۹۲۹٦ـ۲۲۱۵۳۲

جوایزاستثنائی بلیطهای‌بخت‌آزمائی ۱۴ روزدیگرقرعه‌کشی میشود

ب.ام.و ۳۲۰ مدل ۱۹۷٦

دوردنیاباپان‌آمریکن باضافه ۵۰۰۰ دلار

قالی‌تبریز

تلویزیون‌رنگی باراديوگرام‌وضبط‌صوت

باضافه ۱٫۲۰۰٫۰۰۰ تومان‌پول
طی‌چك تضمین شده بانکی

باخرید سری ۵ تائی، کلیه این جوایزاستثنائی رایکجابرنده شوید

عواید بنفع برنامه حمایت ازخانواده های بی‌سرپرست