سال سی‌وسوم ـ شماره ۹۹۳۹ — پنجشنبه بیست‌وهفتم خردادماه ۱۳۳۸ — تکشماره ۲ ریال ونیم

اطلاعات

۲۴ صفحه

نبرد هوائی بر فراز دریای ژاپن

هواپیماهای میگ شوروی یک‌هواپیمای گشتی مسلح امریکائی را به مسلسل بستند ـ درنخستین شلیک توپ هواپیما ازکار افتاد وتوپچی آن سخت مجروح شد ولی‌مهارت خلبان هواپیما را نجات داد

بلافاصله ازطرف رئیس جمهوری وسنای امریکا تحقیقات دراین‌مورد آغاز شد

این حادثه بدنبال سقوط یک بمب‌افکن شوروی در قطب شمال روی داد ـ سفیر شوروی برای مذاکره به وزارت خارجه امریکا احضار شد

درصفحات ٤ و ۲۱ مطالعه فرمائید

جریان روز

بخشودگی مشمولین؛ دمکراسی اساسی

سرمقاله وتفسیرجهان را درصفحه دوم مطالعه فرمائید

یک هواپیمای سمپاش ایران درخاک عراق توقیف شد

یک‌کامیون باسه‌نفر سرنشین نیزدربصره بوسیله مامورین عراقی توقیف شده

هجوم دسته‌های متعدد ملخ مامورین مبارزه باملخ را بستوه آورده‌است ـ مامورین درهوای‌گرم ودرمیان گردوخاک وطوفان باحملات دسته‌های ملخ مبارزه میکنند

ازقصر شیرین خبرنگار ما تلگرافی اطلاع میدهد هجوم‌دستجات ملخ بالدار ازطریق خانقین عراق‌به مناطق مرزی قصر شیرین‌همچنان ادامه دارد وازطرف مامورین مبارزه باملخ برای مبارزه بااین حملات فعالیت زیادی ابراز میشود.

دوروز قبل آقای مهندس ساعی رئیس اداره هوا پیمائی وزارت کشاورزی برای نظارت در عملیات مبارزه باملخ بایک فروند هواپیما بقصر شیرین وارد شد تاشخصاناظر عملیات مبارزه باملخ باشد.

هم اکنون چندین فروند هواپیما درنقاط مختلف مشغول سمپاشی مزارع آلوده به ملخ هستند وبا اینکه باشدت هرچه تمامتر کار مبارزه باملخ ادامه دارد معهذا دستجات ملخ که‌ازآسمان قصرشیرین میگذرند وبمزارع هجوم می‌آورند مامورین رابستوه آورده‌اند زیراهر یکدسته ملخ که‌ازبین میرود‌دستجات متعدد دیگری جای آنرا میگیرد.

شدت طوفان وگردو غبار فراوان توام باگرمای شدید وپروازدستجات ملخ نگرانی زیادی بین کشاورزان بوجود آورده است وبعلت گردوغبار

بقیه در صفحه ۲۱

اعتبار اضافات کارمندان چگونه تامین میشود

بعضی ازوزارتخانه‌ها نتوانستند ازمحل صرفه‌جوئی اعتبار اضافات را تامین کنند ـ ۳۰۰ میلیون ریال اعتبارپرداخت اضافات بین وزارتخانه‌ها تقسیم میشود ولی وزارت‌فرهنگ بااین کار مخالف است

چندروز قبل‌وزیردارائی‌طی‌بخشنامه‌ای بکلیه وزارتخانه‌ها وادارات دولتی اطلاع‌داد‌که درسال گذشته درموقع صدور احکام ترفیع واضافات کارمندان وخدمتگزاران ،معاونین دائمی وزارتخانه‌هادرشورای‌عالی معاونین‌اظهارنظرنمودند‌که‌از بابت ترفیعات واضافات اضافه اعتباری احتیاج‌ندارند وهمانطور که درجلسه دوشنبه ۲۰اردیبهشت ۳۸شورایعالی معاونین مذاکره‌شدادارات حسابداری بایستی اعتبار ترفیع واضافات‌اعطائی سال ۱۳۳۷ کارمندان وخدمتگزاران وزارتخانه‌ها دربودجه سال ۳۸ ۱۰ درحدود اعتبار مصوب تامین وپیش بینی نمایند .و چنانچه‌بارسیدگی‌دقیق بودجه نتوانند مبلغی از ترفیع و اضافات مزبور را تامین نمایندمیزان آنرا اعلام‌کنند تاباتوجه باعتبار یکقلم که‌دربودجه کل کشورمنظور شده‌است .مورد رسیدگی واقدام قرار گیرد .»

کمبود اعتبار

امروز اطلاع حاصل شد که چند وزارتخانه از جمله وزارت فرهنگ وزارت دادگستری ،وزارت گمرکات بوزارت‌دارائی اطلاع‌داده‌اند که اعتبار پرداخت اضافات وترفیعات کارمندان خودرا نمیتوانند ازمحل بودجه‌صرفه جوئی‌های سال جاری خود تامین کنند .

یک‌مقام وزارت‌دارائی امروز گفت چون اعتبار درخواستی وزارتخانه‌ها برای پرداخت‌اضافات وترفیعات کارمندان دولت بیشتراز ۳۰میلیون تومان اعتبار مصوب دربودجه‌است وزارت دارائی بشورایعالی معاونین اطلاع‌خواهد داد که‌اعتبار مزبوررا بین وزارتخانه‌ها تقسیم کند .

مقام مزبور گفت‌در صورتیکه با تقسیم مبلغ ۳۰میلیون توماناعتبار پرداخت اضافات و ترفیعات کارمندان تامین نشود .ممکن است دراواخر سال دولت لایحه‌ای تقدیم مجلس کند که‌کمبود اعتبار ازمحل‌صرفه جوئی های عمومی ویادرآمدعمومی

بقیه در صفحه‌بیست‌ویکم

برای شرکت درجشن پرورش اسب

شاهنشاه یک کیلومتر پیاده پیمودند

اعلیحضرت همایونی مراسم جشن پرورش اسب‌را مشاهده می فرمایند . والاحضرت شاهپور غلامرضا پهلوی و آقایان دکتر اقبال نخست‌وزیر و مهام شهردار تهران نیز درعکس دیده میشوند .

ساعت چهار و نیم بعد از ظهرروز سه شنبه ۲۵ خرداد اعلیحضرت همایونی با یک فروند هواپیمای «ال ۲۰» به منطقهٔ ـ مرتع شوران ورامین تشریف فرما شدند .

شاهنشاه از فرودگاه تا محل‌جایگاه مخصوص که قریب یک کیلو متر بود پیاده پیمودند در طول راه اهالی ورامین با فریاد های‌شادی مقدم ملوکانه را استقبال می کردند .

پس ازرسیدن به جایگاه‌مخصوص ابتدا تیمسار شیوائی رئیس‌اداره امور دواب گزارش مختصری از چگونگی برگزاری جشن سالیانه پرورش اسب بعرض رسانید. سپس عملیات سوار کاران ایرانی که‌عبارت از پرش از موانع و نشان دادن انواع و اقسام مختلف اسبها بود آغاز شد و این مراسم ساعت ۷ بعد از ظهر خاتمه یافت وشاهنشاه در میان شور و احساسات شدید تماشاچیان محوطه شوران را ترک فرمودند .

طاس ها ازسرطان مصون هستند!

بیشتر بیماران سرطانی دارای موهای انبوهی میباشند

ترشح زیاد هرمون دراشخاصی که موی سرشان زیاد است موجب ایجاد سرطان میشود در خون ماده‌ای وجود داردکه سلولهای سرطانی را در خود حل میکند

درصفحه چهارم مطالعه‌فرمائید

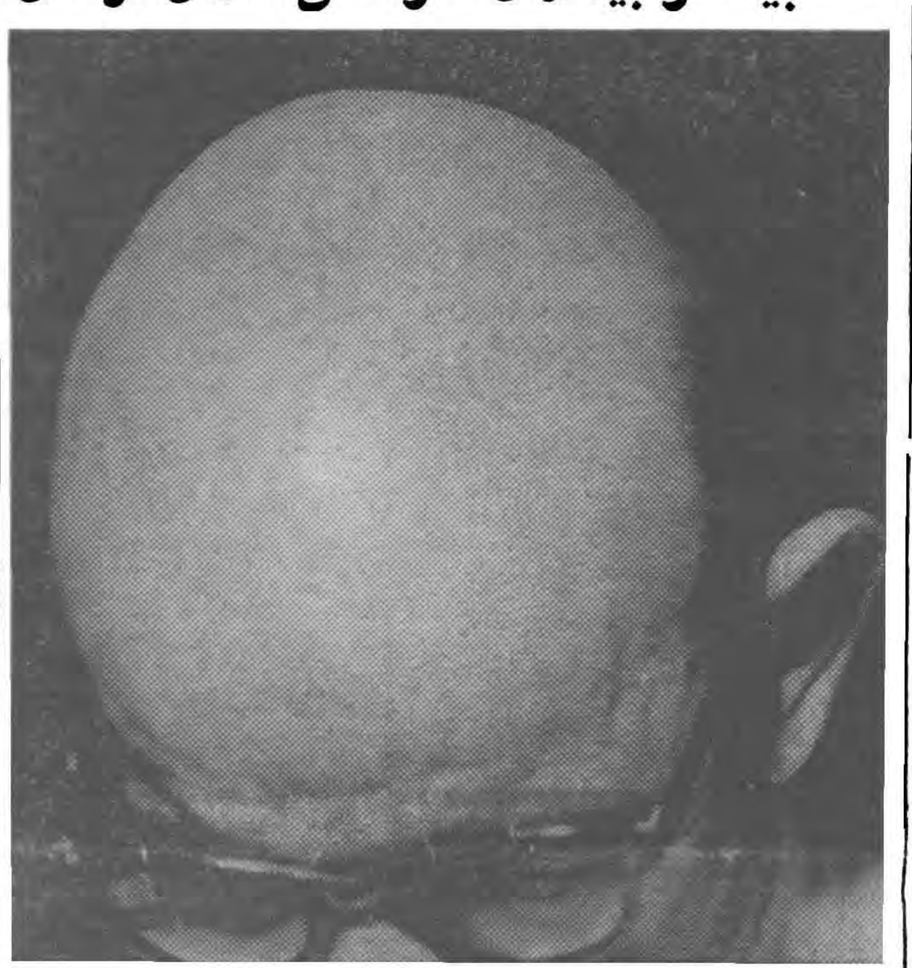

صاحب این کله ازسرطان مصونیت دارد

جریان مراسم سلام عید قربان

درصفحه ۲۱ چاپ شده‌است

وزیرخارجه هفته آینده بایران می‌آید

خبرگزاری رویتر از مقر سازمان ملل گزارش میدهد که آقای‌دکتر جلال‌عبده وزیر خارجه‌ایران هفته آینده به تهران باز میگردد .

مسئله‌ایکه پیش آمده آنست که دکتر عبده از طرف مجمع عمومی جهت نظارت در انتخابات عمومی کامرون منطقه تحت قیمومیت‌بریتانیا برگزیده شده است.

بموجب نظر سازمان‌ملل‌قرار است طی دو مرحله مراجعه به آراءعمومی از مردم کامرون شمالی و جنوبی خواسته شود که تمایل خود را به نیجریه ویا هر نوع‌شکل حکومتی که مایلند داشته باشند ابراز دارند. نیجریه قرار است در ۱۹٦۰ استقلال خودرا بدست آورد.

آقای دکتر عبده مشغول تهیه مقدمات انجام ماموریت خود در کامرون شده بود تا مراجعه‌به‌آراء عمومی نماید.

انتخابات مزبور درماه‌سپتامبر(مهر) باید انجام‌شود. آقای‌دکترعبده گفت من قصد دارم به‌تهران بروم‌و جریان مشکلی راکه پیش آمده شرح‌دهم وی افزود که دولت ایران اصرار نموده است که فورا در وزارت خارجه شروع بکار کنم.

معذلک دکتر عبده اظهار امیدواری نمود که باوجود پست وزارتخارجه میتواند ترتیب مراجعه‌به‌آراء عمومی را در کامرون بدهد تاپس از آنکه مجمع عمومی سازمان ملل تشکیل شد جانشینی برای او انتخاب‌نماید.

چهارنفر از حجاج ایرانی فوت شدند

امروز از طرف سفارت عربستان سعودی باداره اطلاع داده شد که طبق تلگراف واصله از طرف‌وزارت امور خارجه کشور عربستان سعودی درمراسم حج امسال الحمدلله هیچگونه بیماری مسری مشاهده نشد وحجاج‌درکمال سلامتی‌مشغول ادای مناسک‌حج‌بودند.فقط‌ازمجموع حجاج تمام کشورهای اسلامی و غیراسلامی ۱۵٦نفربعلت‌نقاهت‌وضعف پیری وآفتاب‌زدگی درمکه وعرفات ومنی تاکنون‌بدرود زندگی گفته‌اند ضمنا طبق تلگرافی که خبرنگار اعزامی ماازـ «منی» مخابره کرده چهارنفراز حجاج‌ایرانی در مراسم مناسک حج دراثرآفتابزدگی‌وضعف پیری فوت شده‌اند.

اسامی چهارنفر ایرانی که در مراسم حج‌فوت کرده‌اند بشرح‌زیر میباشد :

کربلائی عطوفت ـ سیف‌اله راشدی ـ محسن وجدی ویوسف اهل‌مشگین شهر .

توضیحا باطلاع‌خوانندگان محترم میرساند‌که چون تلگراف واصله باحروف لاتین مخابره شده ممکن است دراسامی مختصر اختلافی موجود باشد وبعدازاینکه گزارش کتبی خبرنگار اعزامی مارسید اسامی صحیح وسایر مشخصات آنها باطلاع خوانندگان محترم خواهد رسید .

مراسم عید قربان درپایتخت

عیدقربان ۸۵ هزار تومان بشهرداری ضرر زد!

بدنبال گوشت قربانی

یکی از مناظر معمولی راکه خاص دیروزاست وهرسال فقط یکبار تکرار میشود. در عکس بالا ملاحظه میفرمائید. گوشت قربانی به حصه‌های مساوی تقسیم شده ومردم بدورآن جمع شده‌اند.

دیروز در تهران دو صنف نوظهور استفاده بردند و شهرداری ضرر‌کرد ـ در کشتارگاه فقط چهار گوسفند کشتار شد ـ آمار تصادفات وحوادث عید قربان!

دیروز ،عید قربان با تشریفاتی‌که خاص این عید مذهبی است درتهران برگزار شد.

همه ساله از چند روز پیش از فرا رسیدن عید قربان گوسفند هائی که‌برای قربانی شدن بتهران حمل میشوند در گوشه و کنار شهرجلب توجه میکنند اما امسال حرکت گوسفند ها در خیابان های شهر، مخصوصا وقتی از مقابل دکان های خالی قصابی میگذشتند برای مردمی که درست در فصل گوسفندقربانی مواجه با مشکل گوشت هستند منظره تازه‌ای داشت !

دو صنف نوظهور !

دیروز همه جا تعطیل بود واصناف کار نمی کردند اما بجای همه‌صنوف دو صنف نوظهور یکی از اوایل

بقیه در صفحه ۲۱

غرب آخرین پیشنهاد خودرا تسلیم کرد

وضع برلین غربی باید محفوظ بماند

گرومیکو ۲٤ ساعت مهلت خواست

پاسخ گرومیکو سرنوشت مذاکرات را روشن خواهدکرد سلوین لوید مایوسانه برای نجات کنفرانس میکوشد

مذاکره دراین باره به واشنگتن خواهد رفت ویک روزنامه‌امریکائی نخست‌وزیر انگلستان را متهم به بزدلی وتضرع وزاری کرده‌است

در صفحه ۳ مطالعه فرمائید

آیزنهاور بدون قیدو شرط در کنفرانس سران شرکت نمیکند

شکست کنفرانس ژنو لطمه بزرگی به حیثیت مک‌میلان وسیاست‌خارجی انگلستان خواهد زد. از اینرو نخست‌وزیر ووزیر خارجه‌انگلستان سخت فعالیت میکنند بهر قیمت حتی در صورت شکست‌کنفرانس ژنو آیزنهاور وژنرال دوگل را راضی به تشکیل کنفرانس سران دول سازند. یک روزنامه انگلیسی مینویسد مک‌میلان بزودی برای

ضایعه تاسف آور

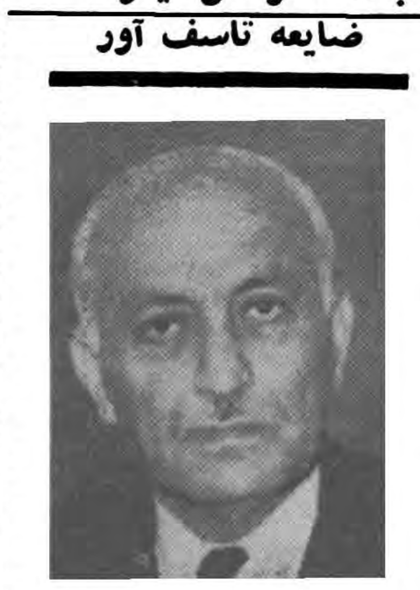

آقای احمد اخوان نماینده مجلس شورایملی درسن ٦٤سالگی دیروز پس ازیک کسالت ممتدبدرودحیات گفت مرحوم احمد اخوان فرزند مرحوم حاج علی اکبر اخوان‌وبزرک خاندان اخوان بود فقید سعید یکی ازبازرگانان روشنفکر وبااطلاع از امور اقتصادی بود بطوریکه از بدو تاسیس اطاق بازرگانی تهران در دوره های متعدد بسمت‌عضویت‌اطاق بازرگانی‌تهران‌انتخاب‌شده بودو کمک شایان وقابل ملاحظه‌ای ببیشرفت اقتصاد کشور نموده است بعـلاوه مدت چهاردوره ازکاشان وتهران بسمت نماینده مجلس شورای ملی انتخاب گردید ونیز درهیئت‌مدیره بنگاه حمایت مادران و در انجمن خیریه بازرگانان عضویت داشت ودرامور خیریه وعام‌المنفعه وکمک به مستمندان پیشقدم بود .

مرحوم احمد اخوان درسال ۱۳۱۸ بنابر وصیت مرحوم پدر خود در

بقیه در صفحه ۲۱

ازگاری اسبی تااتوبوس بنز

رپرتاژی درباره سابقه اتوبوسرانی تهران از سی سال پیش تاکنون تهیه شده‌که درصفحه پانزده چاپ شده است

دارندگان اراضی شرکت‌کیشا

بقیه درصفحه سوم آ ـ ۱۰۰۰۹

آگهی استخدام

شرکت ملی نفت ایران برای خدمت در خوزستان باشخاص مشروحه در زیر که بزبان انگلیسی آشنائی داشته باشند احتیاج دارد .

۱ـ پزشک با تجربه
۲ـ پرستار دیپلمه
۳ـ پزشکیار مرد
٤ـ تکنیسین لابراتوار پاتولوژی

داوطلبان می توانند همه روزه از ساعت ۸ صبح الی ۱۲ با در دست داشتن مدارک مربوطه باداره استخدام شرکت واقع در خیابان پهلوی نزدیک بلوار مراجعه فرمایند . ۱ـ۲ آ ـ ۱۰۱۹۰

چاک جهان

۱ واجبلینگ ۵ ۲۵۲ ۸ ۱۵۱
۳ گره‌نشان ٦ دوگره‌نشان ۹ دوپرنشان
٤ ترازونشان ۷ دوترازونشان ۱۱ کلیدنشان

دراین شماره :

تقی کشگی (ستون انتقاد) صفحه ۵
سیستم‌کهنه و ناقص‌دانشگاه تهران صفحه ۷
تنزل نرخ اغلب اقلام‌تره‌بار صفحه ۱۰
آخرین تحقیقات درباره‌قلب شما صفحه۱۱
دفاع از سینمای ملی ایران (کرسی آزاد) صفحه۱۱
اخبار شورا های همکاری برزنها صفحه ۱۲
در تاریکی های بلوار کرج چه میگذرد صفحه ۱۳
عشقی که رسوائی ببارآورد صفحه ۱٤
بشگه های گلیسیرین به بسته های چای تبدیل‌شد صفحه ۱٤
از گاری اسبی تا اتوبوس مرسدس بنز صفحه ۱۵
جلوگیری از حرکت نیرو های اعزامی به آذربایجان صفحه ۱۷
گزارشهای خبرنگاران‌ما از خارجه صفحه۱۹

آگهی دعوت‌مجمع‌عمومی بانک‌اصناف ایران

درصفحه آخرچاپ شده‌است آ ـ ۱۰۱٤۰

کسانیکه خانه شخصی ندارند

چون آب زمینهای ساختمانی شرق‌پادگان قصربراسفالت بااحداث چاه تامین شده واکنون ازهرلحاظ برای زندگی مساعداست‌خریداران میتوانند باخریدیکقطعه زمین بقیمت مناسب نقد واقساط ساختمان مسکونی خودرا بنا نمایند .

شاهرضا مقابل خیابان فرصت بازرگانی شهرداد تلفن ۳۷۲۳۷

قابل‌توجه وزارت محترم گمرکات وبازرگانی

شرح درصفحه دهم آ ـ ۷۸۲۱

پارک نودروس

با ارکستر ایطالیائی فابریزی ازروز ۳شنبه ۲۵ خرداد مفتوح‌است.
نشانی از قلهک ـ انتهای خیابان دولت
ازراه نیاوران خیابان دولت چهارراه دوم تلفن ۸۱۳۸۸
آ ـ ۹۷٤٦ ۱ـ۳

آگهی استخدام

شرکت ملی نفت ایران برای خدمت در تهران یا شهرستانها باشخاص ذیل که خدمت نظام وظیفه را انجام داده و یا برگ معافی از خدمت نظام را در دست داشته باشند احتیاج دارد .

۱ـ مهندس برق ۲ـ مهندس میکانیک ۳ـ مهندس ساختمان و سیویل ٤ـ مهندس تعمیرات ماشین۵ـ مهندس نقشه کش سیویل ٦ـ مهندس بر آورد ـ ۷ـ مهندس نقشه کش۸ـ کمک نقشه کش دیپلمه ریاضی ۹ـ انباردار فنی دیپلمه ۱۰ـ مباشر جوشکاری و تعمیرات برق که دارای دیپلم ریاضی ـ فنی بوده و حداقل ٤سال سابقه کار و تجربه عملی داشته باشد .

داوطلبان می توانند همه روزه از ساعت ۸ صبح الی ۱۲با در دست داشتن مدارک تحصیلی و سابقه کار به اداره استخدام شرکت واقع در خیابان پهلوی نزدیک بلوار مراجعه فرمایند . ۱ـ۲ آ ـ ۱۰۱۸٦

جریان روز

بخشودگی مشمولین

روز دوشنبه گذشته فرمان شاهانه راجع به بخشودگی مشمولین باطلاع عامه رسید بر طبق این فرمان کلیه مشمولین ۱۳۰۶ تا ۱۳۱۱ بخشوده شدند ودرواقع صدهابلکه هزارها از جوانان ازحال بی‌تکلیفی وسرگردانی رهائی یافتند.

قانون نظام وظیفه که یکی از بهترین قوانین کشور است در خرداد ۱۳۰۴ یعنی سی و پنج‌سال قبل بتصویب رسید بموجب این قانون کلیه اتباع ذکور دولت شاهنشاهی بایستی خدمت نظام وظیفه را برای مدت معینی انجام دهند پس ازاجرای این قانون سودمند روح سلحشوری که‌سرشته نهاد ایرانیان است ومدت زمانی بواسطه عدم‌اجراء مهجور ومتروك مانده بود مجددا رونق گرفت وعلاوه بر آن چون‌قانون مزبور مربوط بکلیه طبقات غنی وفقیر است اجتماع افراد این طبقات دریك رسته ودسته سربازی باعث تقویت روح دموکراسی و مساوات گردید وخلاصه اینکه قانون نظام وظیفه از جهات بسیاری برای مردم ما مفید واقع شد.

خوش‌بختانه طی مقررات ومفاد همین قانون مفید ملاحظاتی گنجانیده شده که در مواقع لزوم باز هم بنفع مردم از آن استفاده میشود ویکی از آن ملاحظات همین موضوع بخشودگی میباشد بخشودگی مشمولین بفرمان شاهانه هنگامی‌اجراء میشود که‌ارتش شاهنشاهی بحد لزوم افراد نظامی داشته باشد و موجباتی هم از قبیل جنك و امثال آن احضار مشمولین‌را ایجاب نکند و این همان موردی است که دوروز پیش برحسب امر شاهنشاه اعلام گردید و زندگی عده زیادی از جوانان را قرین آسایش ورفاه نمود.

دراین دوسه روزه خبرنگاران اطلاعات باسیاری از جوانان‌مصاحبه نمودند و مراتب رضایت مندی و خشنودی‌آنان را دیده و شنیده و در اطلاعات منعکس ساختند البته این مصاحبه مربوط‌به‌عده‌بالنسبه قلیلی بوده‌که در مرکز اقامت داشتند و خبرنگاران ما توانستند با آنان تماس بگیرند ولی بقول معروف مشت‌نمونه خروار است و قطعا مراتب خرسندی جوانان مقیم شهرستانها و جوانان مقیم ممالك خارجه خیلی بیش از اینها میباشد. چون ممکن است گرفتاری‌آنهادربلاتکلیفی بیشتر باشدو چه بسا از جوانان که در خارج وداخل متاهل شده‌اند و یا برای کسب و کار عازم مسافرت بوده‌اند ویا در صدد آن بوده‌اند که‌شرکتی تشکیل دهند اما چون تکلیفشان ازنظر خدمت‌نظام روشن نبوده نمی دانستند چه‌بکنند ولی اکنون وضعشان روشن شده و میدانند که بخدمت احضار نخواهند شد از طرف دیگر با بخشودگی این عده کثیر قسمت مهمی از مصارف ارتش کاسته می شود وافرادی که‌مورد احتیاج‌نیست تحت سلاح نمیروند و در هر حال می توان گفت که این اقدام و امریه شاهنشاه از هر نظر بنفع مردم و دولت تمام شده‌است.

اکنون انتظار ما از جوانان بخشوده شده آن است که بشکرانه این نعمت بجای انجام خدمت نظام وظیفه بخدمات مهم اجتماعی که بحال خودشان ودیگران‌سودمند است با جدیت بیشتر قیام‌و اقدام کنند مملکت ایران دارای همه‌نوع سرمایه واستعداد طبیعی میباشد و فقط دست نیرومند جوانی میخواهد که‌از این سرمایه بهره برداری کند بعضی ها میگویند که بی‌مایه فطیر است باید سرمایه نقدی در میان باشد تا بتوان از آن بهره گرفت ولی اینها از یك‌مثل بسیار مفید فارسی غافل هستند که میگوید آدم لایق دست بخاکستر بزند جواهر درمی‌آورد نظامی‌شاعر فیلسوف ما فرموده هرکه زآموختن ندارد ننك دربرآرد زکان ولعل‌از سنك این یعنی چه؟ یعنی دست جوان هنرمند فعال از هرسرمایه‌نقدی دیگری تواناتر است و در عین حال باید این نکته را هم درنظرگرفت که بهترین هنرها پشت کار وجدیت واستقامت میباشد مخصوصا برای جوانان که استعداد فراگرفتن هر نوع‌هنری را دارند پس باید از این فرصت مناسب بنحو کامل استفاده شود شرکت‌هائی تاسیس گردد در نقاط مختلف کشور موسساتی برای بهره برداری از منابع طبیعی تشکیل یابد ضمنا موسسات دولتی و سرمایه داران مملکت هم در انجام این مرام وظایفی دارند آنها هم باید جوانان را دستگیری کنند راهنمائی بنمایند و مهم‌تر اینکه مقررات نامطلوبی‌که مانع انجام کارهای عام‌المنفعه است از پیش پای جوانان بردارند آنها رابکارهای آزاد تشویق‌نمایند و چه تشویقی بالاتر و بهتر از این که‌سنك های‌پیش‌پا افتاده مقررات از جلوی پای‌آنان برداشته شود.

اینك مقاله‌خود را با امید فراوان به‌فعالیت جدیدطبقه جوان‌خاتمه میدهیم ودرانتظار نتایج مثبت وسریع‌اقدامات سودمند آنان هستیم.

دمکراسی اساسی

حکومت تازه پاکستان که نه حکومت نظامی ونه حتی‌حکومت نظامیان است بنحو غیرمنتظره‌ای کار آمد وموفق‌ازآب درآمده‌است.

کارهائی که‌دراین کشور طی هشت‌ماه صورت گرفته در۱۰سالی که ازاستقلال وتشکیل پاکستان میگذرد سابقه نداشته‌است:

ایجاد ثبات‌درحکومت، تحکیم روح اعتماد وهمکاری درمردم،تقسیم اراضی وازبین بردن فئودالیسم، پاك‌کردن دستگاه اداری ازفساد، وبالاخره سیر بطرف یك‌«دمکراسی اساسی» که‌برخلاف «دمکراسی» سابق پاکستان نه‌ازبالا بلکه از پائین ریشه میگیرد.

رئیس جمهور جدید پاکستان مظهر همه تمایلات ترقیخواهانه ملت‌خود شده است. ودرعین‌میانه روی وحزم بیمانند اقدامات‌اصلاحی خودرا بسرعت دنبال میکند.

کار اصلاح اراضی درپاکستان باتوجه به‌قدرتی که زمینداران و «باجگیرداران» آن‌کشور درجامعه پاکستانی داشتند ،بدون سروصدا وبی‌آنکه مقاومت موثری در برابر حکومت ابراز شود پیشرفت‌میکند.

پاکستانیها این اصلاح بزرك را نیز مانند پاك‌کردن دستگاه‌حکومتی باآرامش وبدون آنکه وقت خود راصرف تبلیغات دراین باره کنند انجام میدهند. همین آرامش ودوری ازتظاهرات توخالی بزرگترین نشانه تصمیم قطعی وصمیمیت آنهااست وطبعا امید به موفقیت آنانرا افزایش میدهد.

ژنرال ایوب‌خان تاکنون‌به‌دووعده خود کاملاوفادار مانده است. یکی دورنگهداشتن ارتش از سیاست که‌باوجود تغییر حکومت وریاست جمهوری فرمانده قوای مسلح در جریان امور مداخله‌ای ندارد ودو رادور مراقب حفظ انتظامات‌است. ودیگری سیرتدریجی‌بطرف سیستم حکومت انتخابی واستقرار نهائی دمکراسی در پاکستان.

این وعده اخیر باانتشار طرح «دمکراسی اساسی»روبه‌عمل‌میرود. بموجب این طرح شوراهائی که مرکب ازاعضای انتخابی‌وانتصابی است درچهار سطح از شورای دهکده گرفته تا شورای ایسالتی تشکیل میشوند. حدود اختیارات وصلاحیت این شوراها بیشترادارای است تاسیاسی وهدف آنها‌آشکارا تشویق وتربیت مردم درکارهای دسته جمعی است.

مقامات پاکستانی امیدوارندبدین ترتیب تربیت دمکراتیك ریشه بگیردوزمینه‌یك‌حکومت انتخابی واقعی درپاکستان فراهم گردد. تا آن‌موقع آزادی سیاسی مردم پاکستان محدود خواهد بود واین درجوامع شرقی عموما امری‌ناگزیر است. همه این جوامع اول احتیاج پیشرفت های‌معینی درزمینه‌های اقتصادی واجتماعی دارند وقبل از آنکه شایسته حکومت برخودشوند باید مراحلی رابگذرانند.

ولی درپاکستان محدودیت‌آزادی سیاسی برای‌واردکردن فشاربمردم وحفظ منافع طبقات ممتازه نیست. حکومت از اقتداراتی که‌اگر هم‌از مردم نگرفته لااقل بارضایت‌ضمنی آنها همراه بوده نه‌برای حفظ‌خود بلکه جهت پیشرفت کشور استفاده میکند.

بدین‌ترتیب رژیم پاکستان رانمی توان حکومت مطلقه نامید. سابقا این شکل حکومت «استبداد منور» اصطلاح میکردند. وبرای جامعه‌ای که‌بدلائل مختلف نتواند سیستم دمکراتیکی داشته باشد لااقل چنین رژیمی لازم است.

اینکه پاکستانیها توانسته‌اندفقط پس‌از دهسال حکومت فئودالها و تربیت‌شدگان استعمار تحت‌عنوان «دمکراسی» باینجا برسند از خوشبختی آنهااست.

اگرپاکستانیها بتوانند درآینده هم‌مانند هشت‌ماه گذشته کارکنندو منافع ملت خودرا برسایرین‌اگرچه کشورهای مشترك‌المنافع ،ترجیح دهند ،اگربتوانند جلوی دوستی های بی‌جهت رابگیرند وبعنوان دوستی دربرابر سایرین ضعف‌نشان ندهند ،آینده آنهابی‌تردید بهتر از گذشته خواهد بود.

درآن صورت حتی‌برای‌حل مسائل خارجی خود نیزقدرت بیشتری خواهند یافت. درآن صورت‌دنیای اطراف آنها چیزهای‌زیادی ازایشان خواهد آموخت. وتجربه پاکستان بعنوان یکی‌دیگر از نمونه‌های مداخله موفقیت آمیز ارتش بشمار خواهدرفت.

آدرس صدها مجامع هنری وتاسیسات اجتماعی،اماکن تفریحی در ده‌ها شهرهای بزرك و کوچك یازده‌کشوراروپائی در کتاب.

اروپادرصدروز

بقلم دکتر کوهساری

داده شده‌است. کرایه ترن- قیمت رستوران وهتل-راهنمائی برای اینکه باحداقل مخارج مسافری از مزایای‌گوناگون‌سفر در دیار فرنك برخوردارگردید- دراین کتاب‌که به منزله‌یك اثر پرارزش وآموزنده‌ایست بانهایت دقت بعمل آمده‌است.
وضع جاده‌ها وراهنمائیهای لازم برای مسافرینی که با اتومبیل به‌ایران‌مراجعت میکننددراین‌کتاب نوشته شده‌است.
مراکز فروش- فروشگاههای مؤسسه چاپ وانتشارات امیرکبیرشاه‌آباد- ناصرخسروکتابخانه‌ابن‌سینا مخبرالدوله ونمایندگان سازمان پخش‌کتاب وامیرکبیردرشهرستانها.

تمایز روحیات شرق وغرب

بقلم دکتر حسن پزشك زاد

شامل خدمات نوابغ علم وادب ایران بعالم بشریت تعالیم عالیه و تمدن درخشان اسلام تحقیق تاریخی واجتماعی درباره حوادث قرون اخیر منتشر شد
محل فروش: کتابفروشی ابن سینا
باجلد شمیز ۶۰ ریال- باجلد زرکوب ۸۰ ریال
آ-۹۹۵۸ ۱-۴

باستان نامه

جلد دوم‌کتاب باستان‌نامه تالیف جناب آقای فره‌وشی (مترجم همایون) متضمن شرح‌زندگانی کورش کبیر وداریوش بزرك‌وداستانهای شیرین تاریخی واخلاقی منتشر گردید.
مرکز فروش -جلد اول ودوم کتابفروشی آتشکده مقابل چاپخانه مجلس وسایر کتابفروشیها
آ-۷۹۱۹

دکتر کاظم نجم‌آبادی
درتمام شبانه‌روز آماده پذیرائی بیماران است. شاهرضا غربی - چهارراه بیمارستان پهلوی تلفن ۴۷۳۲۳

مغازهٔ حمید
(حمیدنو)
از مقابل سینما متروپل به چهارراه مهنابالای لاله‌زار نو انتقال یافت. قاسم حریری

بانك بازرگانی ایران
عده‌ای دوشیزه یابانو که‌درفن ماشین نویسی فارسی ولاتین تجربه ومهارت کافی داشته ازاصول مکاتبات اداری مطلع‌باشنداستخدام می‌نمایدداوطلبانی که میزان تحصیلاتشان لااقل ازسیکل اول متوسطه کمتر نیست میتوانندهمه روزه درساعات اداری باداره کارگزینی بانك مراجعه نمایند.
بانك بازرگانی ایران
آ-۱۰۱۱۰ ۱-۲

کندن زمینهای سخت هموارنمودن زمینها تپه داربرکردن دره‌های عمیق درکمترین مدت با تراکتورهای قوی
شرکت سهند دشت
مقابل پمپ بنزین [illegible] تلفن ۲۲۷۱۳

مطب دکتر کابلی
از خیابان شاهرضا به خیابان تخت جمشید بین ویلا و بهجت آبادساختمان قرمز منتقل شد تلفن منزل ۴۷۰۶۷ مطب ۴۴۰۵۱
آ-۵۳۲۵ ۴-۴

خاندان بخشی خوانساری بدینوسیله در گذشت نابهنگام: **محمد رضا بخشی** فرزند نوزده ساله و نا کام آقای یوسف بخشی را باطلاع عموم دوستان و آشنایان میرساند مجلس ترحیم آن جوان نا کام از ساعت ۵ الی ۷ بعد از ظهر شنبه ۲۹ خرداد ماه جاری در محل اتحادیه خوار بار فروشان‌در خیابان سیروس مقابل تکیه رضا قلیخان بر گزار خواهد شد.
خاندان بخشی خوانساری
مصیبت وارده را بعموم بازماندگان آنمرحوم تسلیت می دهیم.

بنگاه جنگلها با تاسف فراوان در گذشت نابهنگام شاد روان **سید تقی سلسبیلی** را که از کارمندان‌فنی با سابقه و صدیق بنگاه بود باطلاع رسانیده و این ضایعه مؤلمه را از طرف خود و کلیه کار کنان بنگاه جنگلها به بازماندگان آنمرحوم تسلیت میگوید مجلس ترحیم ازساعت ۵ تا ۷ بعد از ظهر روز شنبه ۲۹ر۳ر۳۸ در مسجدفخرالدوله واقع در دروازه شمیران بر پا میگردد.
مدیر عامل بنگاه جنگلها -سرتیپ‌علی‌خواجه‌نوری

بمناسبت سال مرحومه‌**عزت گل محمدی** فرزند آقای محمد گل محمدی مجلس یاد بودی از ساعت ۴ تا ۶ بعد از ظهر روز جمعه ۲۸ خرداد ماه جاری درامامزاده عبداله مقبره مرحوم بدر بر گزار میشود از کلیه دوستان و علاقمندان دعوت میشود برای شادی روح آنمرحومه در مجلس مزبور حضور بهمرسانند.
خانواده گل‌محمدی

تشکر ومعذرت
ازذوات معظم ودوستان وبستگان محترم وعزیزیکه بمناسبت درگذشت پدربزرگوارم مرحوم مغفور **حاج‌سیدحسین موسویان** چه‌در محل‌وچه‌درمجلس ترحیم وتذکر وچه‌کتبا وتلگرافا بنده‌را مورد تفقد وعنایت قرارداده‌اند صمیمانه سپاس‌گذاری مینمایم چنانچه بعلت‌تالمات روحی‌درعرض امتنان وتشکر وشرفیابی حضوری تاخیری بود پوزش میطلبم.
بابل -سیدعلی اکبر موسویان

تشکر واعتذار
از آقایان معظم وبزرگوار ودوستان وبستگان‌بسیار عزیز و محترم که‌چه درمجلس تذکر عموی بزرگوارم مرحوم‌مغفور **حاج‌آقا بزرك‌زمانی** شرکت فرموده‌وچه‌کتبا وتلگرافابنده‌را موردلطف‌ومرحمت‌قرار داده‌اند بانهایت امتنان سپاس‌گذاری مینمایم چنانچه بعلت تالمات روحی درعرض تشکر حضوری تاخیری رخ‌دهد معذرت میخواهم.
آ-۷۹۰۵ **محمدیوسف زمانی**

تشکر واعتذار
ازذوات محترم وسروران گرام که‌درمصیبت وارده تلگرافا ،یاکتبا ویابوسیله تشریف‌فرمائی خود اظهار لطف فرموده وباعث تسکین آلام درونی اینجانب گردیده‌اند بی‌نهایت سپاسگزاروا‌گر بواسطه تالمات روحی درعرض تشکر حضوری تاخیری روی دهد پوزش می‌طلبم.
آ-۱۰۱۵۶ **دارائی بهشهر-دادابی**

بیماریهای آمیزشی -مجاری -ادرار -سستی‌وناتوانی- میدان بهارستان -خیابان صفی‌علیشاه دکتر یحیی صدری
آ-۴۸۹۵ ۱-۱۲

ترك تریاك، مرفین، هروئین
بامتد جدید درمدت کوتاه دکتر علی اصغر سعادت خیابان ژاله آب سردار مقابل کوچه سیمین تلفن ۳۱۶۳۶
آ-۷۸۶۱ ۱-۵

سیتا
یکی دیگر ازمحصولات
مفید وگوارای
شرکت آبمعدنی ایران
آ-۱۰۱۹۲

نام نویسی دردبیرستان ایران
دفتر دبیرستان ایران- دبستان ایران- کودکستان ایران- دبستان جهانبانی دختران- دبستان جهانبانی پسران ازروز سه شنبه اول تیرماه برای نام نویسی باز است.
همه روزه باستثنای روزهای جمعه ازصبح تاظهر نام نویسی میشود شاگردان سال گذشته لازم است مجددا نام نویسی نمایند.
نشانی خیابان مولوی- دبیرستان ایران تلفن ۲۶۲۱۵
آ-۷۸۵۹ ۱-۵

با نهایت تاسف بمناسبت فوت ناگهانی برادر عزیزم سرهنك مالی باز نشسته **ابراهیم کاتوزیان** مجلس ترحیم آن فقید سعید از ساعت پنج الی هفت بعد از ظهر روزشنبه ۲۹ خرداد ۳۸ در مسجد مجد منعقد میباشد.
الحاج شیخ مرتضی کاتوزیان

خانواده های **کاتوزیان -مدنی شریفی -افسری نژاد- ابوعامری -منصوریان -بصیری -خدابنده -جهرمی -مقدم- امیر معزی - فرزام -بلور فروشان -رشیدی**
با نهایت تاسف و اندوه فوت ناگهانی و جانگداز سرهنك مالی باز نشسته **ابراهیم کاتوزیان** را باستحضار اقوام و آشنایان محترم میرساند مجلس ترحیم آن فقید سعید از ساعت پنج بعد از ظهر تا ساعت هفت روزشنبه ۲۹ خرداد ماه جاری در مسجد مجد منعقد ضمنا مجلس ترحیم زنانه نیز در همان روز و همان ساعت در منزل آقای محمد کاتوزیان واقع در خیابان امیریه چهار راه معزالسلطان خیابان مهدی خان جنب کوچه دبیر علائی بر گزار می گردد.
خانم ماه کاتوزیان -محمد کاتوزیان -سرتیپ کاظم کاتوزیان -سرتیپ باقر کاتوزیان -محمد تقی مدنی‌شریفی- سرهنك حسین افسری نژاد -نورالدین کاتوزیان -حاج محمد منصوریان - مرتضی منصوریان -عمادالدین‌کاتوزیان- سرگرد مصطفی کاتوزیان -مصطفی بصیری - اسمعیل فرزام -سرگرد سید محمد جهرمی -دکتر عباس‌خدابنده- محمدعلی‌مقدم-مهندس‌امیرمعزی- حاج‌احمد بلورفروشان- مهندس محمد بلور فروشان -حسین رشیدی
آ-۷۸۸۱
بخانواده محترم کاتوزیان بویژه بازماندگان آنمرحوم مصیبت وارده را تسلیت میدهیم.

خانواده کاشانیان بدینوسیله باستحضار دوستان و اقوام میرساند که بمناسبت روز چهلم در گذشت مرحوم مغفور **غلامحسین کاشانیان** روز جمعه۲۸ خرداد ماه ازساعت ۷ تا ۹ بعد از ظهر مجلس تذکری در منزل آنمرحوم واقع در خیابان جم (کوچه توفیقی) بر قرار خواهد بود.
آ-۷۸۱۳

با کمال تاسف و تاثر فوت **حاج شکراله مهدی پور لنگرودی** را باطلاع دوستان و آشنایان میرسانیم که‌مجلس ختم آن مرحوم روز پنجشنبه ۲۷ خرداد از ساعت ۵ الی ۷ در مسجد ارك بر پاست.
مهدی مهدی پور -حسن شامخی -تراب افتخاری
آ-۷۹۹۷
بعموم بازماندگان آنمرحوم تسلیت میدهیم.

کلاسهای انگلیسی وفرانسه
بامتد وارسته
انستیتوی زبانهای بیگانه در کلاس های جدیدی که برای‌مبتدیان وداوطلبان مسابقه ها وامتحانات تشکیل داده است محصل می پذیرد.
داوطلبان می توانند همه روزه باستثنای یکشنبه و چهارشنبه از ساعت ۴و نیم الی ۶و نیم بعداز ظهر برای ثبت نام بدفتر انستیتو مراجعه نمایند آدرس دروازه دولت - خیابان خاقانی - انستیتوی زبانهای بیگانه شماره ۶۶
آ-۷۷۲۱ ۱-۳

گروه فرهنگی هدف
کلاسهای تابستانی دبستانهای هدف
فارسی ، نقاشی ، کاردستی ، شنا ، انگلیسی
از اول تیرماه تا ۱۵ شهریورماه
اتوبوس اختصاصی خردسالان را بمقصد میرساند
نام نویسی هرروز دردبستانهای هدف خیابان شاهرضا پشت سینما رویال

دبیرستان سینا
امیریه چهارراه معزالسلطان تلفن ۲۹۵۴۱.
دفتر دبیرستان سینا همه‌روزه صبح وعصر تاآخرخردادنام‌نویسی مینماید -رئیس دبیرستان سینا- محمود ملکی
آ-۷۵۳۱ ۱-۳

کلاسهای تابستانی روش‌نو برای بچه‌ها
برای کلاسهای تابستانی روش‌نو که‌از اول تیر تاشهریورماه ادامه دارد هرروز ازساعت ۵تا۹بعدازظهردر باشگاه بچه‌ها نام‌نویسی میشود ،شنا،انگلیسی، حساب دیکته ،نقاشی به‌بچه‌ها آموخته میشود ساعت تشکیل کلاسها از ۸صبح تاظهر است.
نشانی: تخت جمشید ایرانشهر شمالی باشگاه بچه‌ها
تلفن ۴۶۷۴۵ آ-۹۹۱۶

دبستانهای ویژه
ازاولیاء محترم دانش‌آموزان تقاضامینماید فقط در روزهای دوشنبه وچهارشنبه ازساعت ۸ صبح تاظهرمراجعه فرمایند.
نشانی- خیابان شاهرضا مقابل زایشگاه خیابان آبتین

عصر دانش
از کاملترین کودکستان و دبستان تهران دیدن کنید برنامه تدریس صبحها فارسی بعداز ظهرها **انگلیسی** تحت‌نظرمعلمین خارجی طبق‌برنامه تدریسی انگلستان .پیانو .بالت .ثبت‌نام‌هرروزصبح ازساعت ۹تا ۱۱ر۵ مدیروصاحب‌امتیاز مریم‌مظهری(بینا)
آدرس -خیابان قوام‌السلطنه کوچه سیمی تلفن۴۴۴۷۶
آ-۱۷۶۳ ۱-۱۰

با نهایت تاثر در گذشت شادروان **آقای احمد اخوان** نماینده مجلس شورای ملی را باطلاع عموم دوستان و آشنایان میرساندمجلس‌ترحیم آنمرحوم ازساعت۹الی۱۱ صبح روز یکشنبه۳۰خردادماه درمسجد مجد منعقدخواهدبود
آ-۷۹۴۷ **رضا حکمت**

اطاق بازرگانی تهران
فقدان اسف آور مرحوم **احمد اخوان** نماینده مجلس شورای ملی که از بازرگانان شریف و خاندان بسیارمحترم تهران و در ادوار متعدد عضویت رسمی اطاق بازرگانی تهران را دارا بوده اند باطلاع عموم میرسانند.
انتظار دارد افراد طبقه بازرگانان و اصناف باشرکت‌خود در مجلس ختم آنمرحوم که روز یکشنبه ۳۰ خرداد ماه جاری ساعت ۹ تا ۱۱ صبح در مسجد مجد منعقد است‌روح آنمرحوم را شاد و موجب تسلی خاطر بازماندگان آنمرحوم گردند.
رئیس‌اطاق‌بازرگانی‌تهران-علی‌وکیلی
آ-۱۰۱۷۶ ۱-۲

فامیل اخوان با کمال تاسف و تاثر در گذشت شادروان **آقای احمد اخوان** بزرك خانواده اخوان را باطلاع خویشان ودوستان میرساند مجلس ترحیم آنمرحوم روز یکشنبه۳۰ خرداد از ساعت ۹ الی ۱۱ صبح در مسجد مجد و مجلس ختم زنانه روز شنبه ۲۹ خرداد از ساعت پنج بعد از ظهر در منزل آنمرحوم واقع در تجریش کوچه رضائیه منعقد خواهد بود.
آ-۷۹۴۷ ۱-۲

سعدیا مردنکو نام نمیردهرگز
مرده آنست که نامش به نکوئی‌نبرند
محترما باطلاع کلیه همشهریهای محترم دامغانی و سایر دوستان و بستگان در تهران و گیلان و قم میرساند دکتر سید محمد قائمی در غروب روز ۲۲ر۳ر۳۸ داعی حق‌رالبیك اجابت کفته بعالم باقی شتافت مراسم تشییع با حضور محترمین و قاطبه اهالی بعمل آمد نعش فقید سعید بقم حمل مراسم عزا داری در مدت سه روز در مسجد جامع دامغان تشکیل -مجلس ختم در تهران نیز پس از مراجعت بازماندگان از قم تشکیل خواهد شد و طی آکهی جداگانه باطلاع خواهد رسید از خداوند متعال خواستارم به کلیه خانواده هائی که در این مصیبت بزرك ماتم زده هستند بخصوص فرزندان مرحوم محسن قائمی شهردار دامغان و سایرین صبر جمیل عنایت فرماید.
آ-۹۹۶۸ **حسن پرورش -سردفتراسناد رسمی**
بعموم بازماندگان آنمرحوم تسلیت میدهیم.

باطلاع خویشان و آشنایان و دوستان محترم میرساند بمناسبت هفتم فوت مرحومه **گوهر شاد صیرفی (قطبی)** مجلس یاد بودی روز شنبه ۲۹ خرداد ماه از ساعت ۵الی ۷ بعد از ظهر در امامزاده عبداله آرامگاه بدر منعقد است.
آ-۷۹۵۷ **خانواده‌صیرفی-قطبی**

بقیه آگهیهای ترحیم وتسلیت درصفحه ۲۱

تلاش مك‌میلان برای تشكیل كنفرانس سران

دیلی نیوز مینویسد: انگلیسها متحدبزدل آمریکا هستند و مك‌میلان برای تشكیل كنفرانس سران بتضرع افتاده‌است

لندن ـ دیروز جان هی ویتنی سفیر آمریکا مدت ۲۵ دقیقه با مك میلان‌نخست‌وزیر بریتانیاملاقات و مذاکره نمود . در لندن شایع است که ملاقات‌مك‌میلان و پرزیدنت آیزنهاور قریب الوقوع است . مقامات رسمی از افشاء موضوع مذاکرات ویتنی‌ومك میلان خودداری میکنند ولی گفته شد که در حال حاضر قصد ملاقات ایزنهاور و مك میلان در بین نیست.

روزنامه دیلی اسکچ نوشته است که مك میلان ممکن است بزودی با هواپیما به واشنگتن برود تـا پرزیدنت آیزنهاور را تشویق به شرکت در کنفرانس سران‌نماید.

مك میلان بعد از ملاقات خود با ویتنی جلسه کابینه را تشکیل داد تا درباره اقداما تبعدی درصورت شکست کنفرانس ژنو مذاکـره نماید.

شکست کنفرانس ژنو ضربـه بزرگی برای مك میلان خواهد بود. زیرا وی از نفوذ و حیثیت شخصی خود استفاده کرده و در جریان مسافرت به مسکو کوشید که راه را برای نزدیکی غرب و شرق و از بین بردن مقداری از سردی جنك سرد آمادهو هموار نماید.

گرچه چندان امیدی به موفقیت کنفرانس نمیرود ولی انگلیسهاباز هم تا ذره‌ای امید هست ، میل‌دارند که مذاکرات ژنو ادامه یابد.

متحد بزدل

روزنامه کثیر الانتشار دیلی نیوز چاپ نیویورك بریتانیا را متهم به بزدلی در جریان مذاکرات شرق و غرب ژنو مینماید. روزنامه مزبور مینویسد عدم متفقین بزدل ، بهتر ازوجود آنها میباشد.

دیلی نیوز از پرزیدنت ایزنهاور میخواهد که از شرکت درکنفرانس سران خودداری نماید.

اخبار واصله از ژنو حاکی است

که مك میلان شروع به تقاضا و تضرع از امریکا و فرانسه نموده که با تشکیل کنفرانس سران بهر نحوی که شده موافقت نمایند اعم از اینکه کنفرانس فعلی ژنو بـا شکست مواجه گردد یانه . روزنامه مزبور سپس مینویسد : ولی هنوز برای ما دو متفق باقی مانده که بزدل نیستند یکی ژنرال دوگل فرانسه و دیگری دکتـر آدنائر آلمان غربی.

(رویتر ـ آسوشیتدپرس)

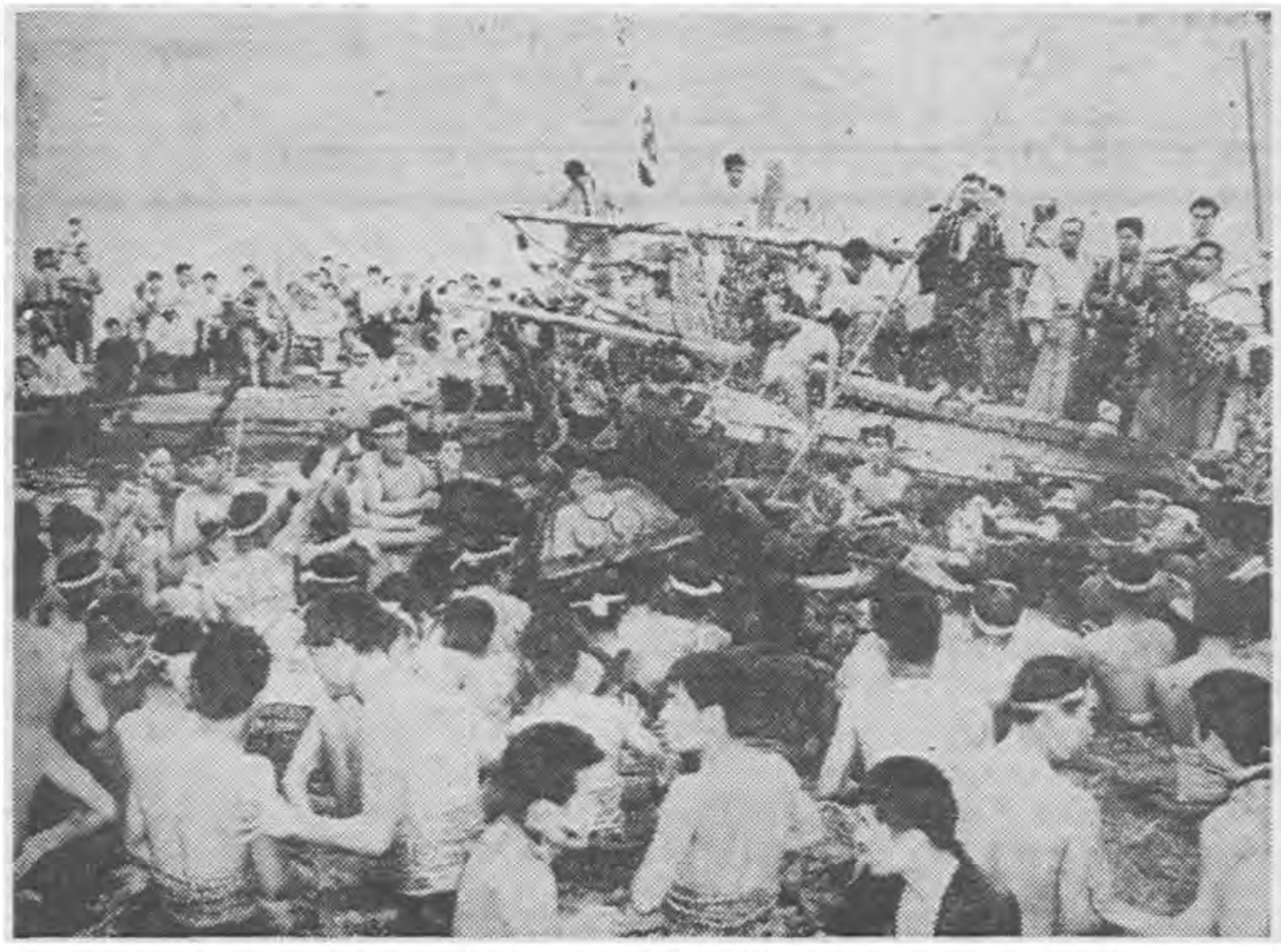

هر سال ژاپنی ها جشنهائی‌در کنار دریا بر پا میکنند و برای آنکه مواد غذائی دریائی و صید پر برکت باشد ، مراسم مخصوصی را اجرا میکنند. در اینجا گروهی از جوانان ژاپنی که تا کمر درآب فرو رفته اند مشغول انجام مراسم مزبور هستند — آسوشیتدپرس

کنفرانس ژنو

بقیه ازصفحه اول

ژنو ـ آندره گرومیکو وزیرامور خارجه شوروی با کریستین هرتر وزیر امور خارجه امریکا در ویلای هرتر ملاقات کرد .

بموجب اعلامیه ای که در پایان مذاکرات گرومیکو و هرتر منتشر شد شوروی در روش خود هیچگونه تغییری نداده است .

در جلسه دیشب‌دول‌غرب‌پیشنهادی را که سلوین‌لوید تنظیم کننده اصلی آنست به گرومیکو تسلیم کردند و این آخرین کوششی است که برای نجات کنفرانس و حفظ آبروی دو طرف بعمل می آید و دول غرب اعلام کرده اند که درپیشنهاد خود تغییری‌نخواهند داد .

حفظ وضع موجود

سخنگوی امریکا در کنفرانس ژنو «آندریوبریدنیك» دیشب متن پیشنهاد جدید غرب را باطلاع مخبرین رسانید .

در این یادداشت غربی ها گفته اند که بنظر آنها راه حل مسئله برلن و آلمان تجدید وحدت آلمان می باشد . اما دول غرب موافقت می نمایند که این کار بتدریج عملی شود و تا آن زمان معتقدند که باید موقعیت خود را در برلن غربی حفظ کنند . آنها حاضرند بشرح‌زیر محدودیت‌هائی را درمورد برلن بپذیرند .

۱ـ مجموع قوای سه دولت‌غربی از تعداد کنونی تجاوز نکنند .

۲ـ این‌نیروها با سلاح های اتمی مسلح نشوند و مانند زمان حاضر با سلاح های معمولی مجهز باشند .

۳ـ در صورت بهبود وضع ، دول غرب تقلیل نیرو های خود را در برلن مورد مطالعه قرار دهند .

۴ـ دول غرب مجددا تاکید می کنند که عبور و مرور اشخاص و وسایل و منجمله افراد ووسایل نیرو های غربی به برلن غربی‌باید از راه زمین و آب و هوا کاملا آزاد باشد .

مامورین آلمانی

برای این منظور ممکن است انجام تشریفات کار را به مامورین‌آلمانی سپرد ولی روش عمل باید چنان باشد که در آوریل ۱۹۵۹ جاری بوده است (قبل از شروع کنفرانس کنونی وزیران خارجه در ژنو)

۵ـ وزیران خارجه تائید مینمایند که ممکن است نظارت بر حمل و نقل به برلن توسط مامورین آلمانی بعمل آید . البته دخالت مامورین آلمان در وضع رسمی کنونی‌تغییری بوجود نخواهد آورد .

ضمنا کمیسیونی از مامورین چهار دولت بزرگ بر این‌امر نظارت خواهد کرد واین کمیسیون در صورت‌لزوم میتواند با کارشناسان‌آلمانی مشاوره کند.

۶ـ وزیران خارجه اعلام میدارند که نباید هیچ تغییری‌در آزادی عبور و مرور بعمل آید واز هر عملی که بنظم امور و حقوق‌یکی از چهاردولت لطمه بزند باید اجتناب گردد .

۷ـ هر گونه فعالیت تبلیغاتی و تخریبی در دو قسمت برلن قطع‌شود.

۸ـ اعتبار این موافقتنامه تا عملی شدن وحدت آلمان باقیست .

۲۴ ساعت مهلت

اندره گرومیکو پس از دریافت پیشنهادات غرب ۲۴ ساعت مهلت خواست تا از مسکو کسب تکلیف کند .

پیشنهاد های اخیر غرب روزنه امیدی در کنفرانس ژنو باز کرده است و تا اندازه‌ای محیط تیره و مایوس کننده کنفرانس را از بین برده است .

دیروز پس از آنکه پیشنهاد جدید غرب به گرومیکو تسلیم گردید در وهله اول تصور میرفت که وزیر امور خارجه شوروی فورا پیشنهاد های غرب را رد کند. لذا عموم مخبرین خارجی جمله «پایان کار کنفرانس ژنو» را آماده کرده‌بودند تا بمراکز خود مخابره کنند . ولی پس از آنکه هرتر وزیر خارجه آمریکا و موریس کوود مورویل‌از محل ملاقات سلوین لوید خارج شدند تبسمی بر لب داشتند و در پاسخ مخبرین جراید گفتند :هنوز زود است این جمله را مخابره‌کنید زیرا گرومیکو از ما وقت خواسته است تا پیشنهاد ما را مورد مطالعه قرار دهد .

(خبرگزاری فرانسه‌ـ آسوشیتدپرس)

آیزنهاور

بقیه ازصفحه اول

واشنگتن ـ آسوشیتد پرس ـ رئیس جمهور امریکا ایزنهاوراعلام نمود که کنفرانس وزیران خارجه در ژنو ظاهرا به بن بست رسیده است و با این وضع آینده تشکیل کنفرانس سران‌تاریك بنظرمیرسد.

ایزنهاور گفت او با تشکیل هر کنفرانسی از سران دول مخالفت خواهد نمود مگر آنکه درکنفرانس وزیران چنان پیشرفتی حاصل‌شود که هر آدم عاقلی بتواند آن را احساس کند.

رئیس جمهور با این نکته که ممکن است مسائلی مین سران‌دول مطرح شود که وزیران خارجه و متخصصین ازعهده حل‌آنها برنیامده باشند مخالفت .کرد.

او چنین کنفرانسی را به‌کنفرانس ناپلئون اول و تزار الکساندر اول روسیه در «تیلسیت» تشبیه نمودکه میخواستند در آنجا سرنوشت‌دنیا را تعیین کنند.

ملاقات با کوزلف

در پاسخ مخبری که پرسیـد تشکیل کنفرانس سران منتفی شده است ایزنهاور جواب داد فقط می تواند بگوید امکان تشکیل آن‌بعید است.

ضمنا در پاسخ سئوالات مختلف رئیس جمهوری مطالبی بشرح زیر بیان نمود.

۱ـ ممکن است با کوزلف معاون نخست وزیر شوروی که ماه آینده به مسکو می‌آید ملاقات نماید.

۲ـ معاون رئیس جمهور نیکسون در سفر خود بروسیه هیچ فرصتی را برای مذاکره با مقامات عالی شوروی از دست نخواهدداد. اما بنظر ایزنهاور نه سفر کوزلف به امریکا و نه سفر نیکسون بروسیه را نمی توان موجب شروع مجدد مذاکرات شمرد.

۳ـ اگر برای او فرصتی دست دهد که به اروپا سفر کنـد از ملاقات با ژنرال دوگل خوشوقت خواهد شد و آرزو میکند که در چنین ملاقاتی او ورفیق‌زمان جنگش بتوانند به برودت میان دو حکومت پایان دهند. ایزنهاور رسما ازدوگل برای مسافرت بامریکا دعوت کرده است که هنوز بقوت خود باقی است.

۴ـ اخیرا دانشمندان آمریکائی وسایلی اختراع کرده‌اند که‌میتواند هرانفجار اتمی وهیدروژنی رادرهر نقطه زمین کشف کند. این‌اختراع برای کشف انفجارهای زیرزمینی اتمی وهیدروژنی نیز مفید خواهد بود.

۵ـ تعرض میگهای روسی به‌یك بمب‌افکن نیروی دریائی امریکادر آبهای بین‌المللی دریای ژاپن در جریان مذاکرات وزیران خارجه عمل عجیبی است.

۶ـ آیزنهاور باواگذاری مازاد عظیم غله‌امریکا به‌کشورهای‌خارجی مخالف‌است زیرا بنظراو اینکاربه بازار فروش ممالك دوست امریکا که‌غله صادر میکنند مانندآرژانتین وکانادا لطمه خواهد زد.

نابودکردن این ذخیره برای بالا نگاهداشتن بهای غلات نیز نادرست است.

۷ـ تصمیم کمیته بین‌المللی المپیك که‌از شناسائی حکومت چین ملی تحت عنوان جمهوری چین خودداری کرده مورد انتقاد است کمیته بـا این عمل به‌یك‌اقدام سیاسی‌پرداخته وازحدود ورزش خارج شده است.

ماهی یکبار

آیزنهاور اشاره کردکه وزیران خارجه غرب درژنو دارای اختیارات زیادی هستند وفقط‌درمورد بسیار ضروری به‌سران دول خودرجوع میکنند.

بنابراین دلیلی دردست نیست‌که مکانیسم دیپلوماسی تغییر کند و مذاکراتی راکه اصولا مربوط به وزیران خارجه است‌بعهده سران دول بگذاریم.

متاسفانه اخیرا این عقیده رایج شده است که‌در مذاکره باحکومت های دیکتاتوری که‌اختیارا مـورد دردست یکنفراست باید باخـود دیکتاتور صحبت کرد این روزها بحران سیاسی زیادروی میدهد بطوریکه ظاهرا هر۳۰روز یکبار باید کنفرانس سران تشکیل‌شود.

یك دیکتاتورمیتواند به‌وزیرخارجه خود همان اختیاراتی راببدهد کـه غربیها به‌وزیران خودداده‌اند.

اصولا سران دول نباید وقت خود راصرف اموری سازند که‌کار متخصصین سیاسی است اگـر وزیران خارجه نتوانند زمینه‌مناسب رافراهم سازند وتفاهم بیشتری‌در روابط شرق وغرب بوجود آورند تشکیل کنفرانس سران فایده‌ای نخواهد داشت ونتیجه‌اش مثل‌آن است‌که بدون کاشتن تخمی بـه خواهیم دروکنیم.

آیزنهاور گفت آمادگی خودرا برای شرکت درکنفرانس سران فقط مشروط به‌حصول توافق‌درقضیه برلین نمیکند.

اگرتوافق مقدماتی درزمینه قطع آزمایشهای اتمی بامسئله خلع‌سلاح نیز حاصل شود میتوان برای حل این موضوعات کنفرانس سران‌را تشکیل داد.

خطر جنك داخلی کرالا را تهدید میکند

تاحال درحدود ۹۰۰ نفر دستگیرشده‌اند_ دولت مرکزی هند درصورت وخامت اوضاع میتواند حکومت کرالا را منحل‌کند

تراندروم ـ آسوشیتدپرس ـ اوضاع ایالت کرالا که حکومت آن در دست کمونیستها است متشنج است و رهبران مذهبی هندو ومسیحی‌میکوشند با گماردن مراقب در اطراف‌مدارس وادارات دولتی امور عمومی را فلج کرده واز نزدیك شدن اشخاص به‌مدارس و ادارات دولتی جلوگیری کنند و باینوسیله دولت «نامبوری دیپارد» نخست وزیر کمونیست را وادار به استعفا نمایند . واحدهای ارتش هند بعداز زدو خورد هائیکه منجر به مقتول شدن ۱۲ نفر بوسیله پلیس گردید وادار بمداخله گردید . بموجب قوانین موجود دولت مرکزی هند در صورتیکه اوضاع را مختل به‌بیند و احساس کند که رشته نظم و قانون دریکی از ایالات گسیخته شده میتواند دولت تازه‌ای روی کار آورده و دستور انتخابات عمومی‌مجدد صادر کند . نیروی حکومت مرکزی در خیابانها بگشت مشغول بوده و ظاهرا فقط مراقب تاسیسات وانبارهای نفت گردیده اند . ولی در صورت لزوم میتوانند از ادارات دولتی نیز حفاظت نمایند .

آماده مبارزه

صادق علی دبیرکل حزب کنگره دیروز با هواپیما از دهلی وارد تریواند روم شد تا اوضاع را از نزدیك مورد بررسی قرار دهد . .

اکنون شعبه حزب کنگره در کرالا واحزاب سوسیالیست واتحادیه‌مسلمین وفرقه مذهبی هندوان دست به مبارزه منفی علیه کمونیستها زده‌اند . ولی درعین حال افراد احزاب مزبور خود را برای جنگهای خیابانی آماده میکنند . دولت نیز دسته‌هائی را بنام گارد ملی مسلح میکند .

علت اختلافات فعلی واغتشاشاتیکه درچند روز اخیر روی داده قانون فرهنگی است که بموجب آن تمام معلمین باید از روی لیست دولتی استخدام شوند . گروههای مذهبی بخصوص بااین قانون مخالف میباشند زیرا میگویند بااین قانون مدارس دراختیار کمونیست ها قرار خواهد گرفت .

تعداد دستگیر شدگان تاکنون بیش از ۹۰۰ نفر شده‌است .

شیخ بحرین سکته‌کرد

بحرین ـ خبر گزاری‌فرانسه‌ـ شیخ سلیمان الخلیفه فرمانروای جزیره بحرین دچار یك حمله قلبی گردید ودربیمارستان بستری شد . پسر شیخ سلیمان الخلیفه که شیخ‌عیسی ابن سلیمان نام دارد زمام امور را د ردست گرفت.

ماههای مصنوعی برای کنترل آزمایشهای اتمی

نیویورك ـ آسوشیتدپرس ـ بطوری که مجله نیوزویك درآخرین شماره خود می نویسد امریکا در این هفته قصد دارد در کنفرانس ژنو پیشنهاد کند که شوروی و بریتانیا و امریکا برای پرتاب ۱۲ قمر مصنوعی گشتی که‌آزمایشهای اتمی را کنترل کند با یکدیگـر همکاری نمایند .

این طرح از طرف ولفگانك پاتوفسکی استاد دانشگاه استانفورد که اصلا آلمانی است تهیه شده و به تصویب ایزنهاور رسیده است .

بموجب طرح‌مزبور شش قمر مصنوعی بفضا پرتاب می شود تا فاصله بین ۶۰۰ میلی (۹۶۰ کیلو متری) کره زمین را تحت نظر قرار دهند . ولی شش قمر مصنوعی دیگر تا ارتفاع ۶۴۰۰۰ کیلو متری را تحت کنترل قرار می دهند .

این‌اقمارمصنوعی در ارتفاعی‌گردش می کنند که ۱۶برابر بالاترین ارتفاعی است که تاکنون اقمار مصنوعی پرتاب گردیده اند .

آلمان درکشورهای مشترك‌المنافع سرمایه‌گذاری میکند

لندن‌ـ آسوشتد پرس ـ فرانزاتزل وزیر دارائی آلمان غربی که برای مسافرت سه ۵روزه وارد لندن شد گفت : هرگاه بحزب دموکرات مسیحی فرصتی داده شده بودبطور قطع به کنرادآدنائرصدراعظم آلمان رای مخالف میدادند.

اتزل‌گفت : نه بافراد حزب ونه باعضاء پارلمان فرصت داده نشده که ۵نظر خود را ابراز دارند والا بنفع لودویك ارهارد رای میدادند. زیرا وزیر موفقی بوده وسابقه‌خدمتش نیز از من در پست وزارت‌بیشتر است .

وزیر دارائی سپس گفت :اطمینان دارم که این جنجال و اختلافات سیاسی پس از چند هفته فراموش خواهد شد .

اتزل د رباره امور مالی گفت باو اجازه‌داده شده‌است که معادل۴۴۸ میلیون دلار در طرح‌های عمرانی کشورهای مشترك المنافع بریتانیا صر فنماید و بابریتانیا در زمینه اجرای طرح‌های عمرانی همکـاری میکند .

سردیویداکلس وزیر بازرگانی بریتانیا طی مسافرت اخیر خود به بن پیشنهاد کردکه بریتانیا وآلمان غربی مشترکا طرح‌های عمرانی را در کشورهای مشترك‌المنافع‌بمرحله اجرا گذارند .

واکسن زنده ضد فلج

مسکوـ آسوشیتد پرس‌ـ روزنامه ایزوستیا مینویسد بدو میلیون کودك‌درشوروی ازواکسن زنـده ضد فلج ساخت شوروی داده شده است وحتی دریك‌مورد نیز عوارض نامساعد نـداشته است .

این واکسن در آکادمی علوم لنین گراد ساخته‌شده وبصورت محلول درآب یـا شیر یاکمپوت میوه هرماه یکبار تاسه ماه به کـودك داده میشود و مصونیت دائمی در کـودك ایجـاد مینماید .

قبلا ازواکسن مرده‌ضدفلج اطفال دکتر سالك‌امریکائی درشوروی استفاده میشد .

خلاصه اخبار

لندن ـ دولت بریتانیا سهام خود رادر کمپانی کانال سوئز بمزایده گذاشت‌و بانك‌هابروس‌برنده‌مزایده‌شد و سهام مزبور را خریداری کرد .

این سهام رادیزرائلی نخست‌وزیر معروف انگلستان ۷۰ سال پیش‌ضمن یك شاهکار سیاسی خریده بود

***

واشنگتن ـ والتر ربرتسون معاون وزارت خارجه امریکا در ضیافتی در باشگاه روزنامه نگاران اظهار داشت که استالین برای ورود در جنك اخیر منچوری را خواسته بود که روزولت و چرچیل در کنفرانس قاهره با آن موافقت کردند .

***

واشنگتن ـ کنگره امریکا مقدار زیادی از بودجه کمك نظامی امریکا را کسر نموده و قسمت مهم آن رابه کشورهای عضو سازمان اتلانتیك اختصاص داده .بنا براین پاکستان و سایر کشورهای متفق امریکا در آسیا در سال آینده مقدار کمی کمك نظامی از آن کشور دریافت خواهند کرد .

***

مادرید ـ بدنبال انتشار اعلامیه‌هائی ازطرف سازمان افراطی چپ تاکنون دویست نفر از اهالی مادرید بازداشت شده‌اند .

دراین اعلا میه ها از دانشجویان و مردم اسپانیا خواسته شده بود که برای پایان دادن برژیم فرانکوبا کارگران اعتصابی همدردی کند .

***

پاریس ـ دیروز یك نفر فرانسوی زن بدکاره‌ای را به جنگل فونتن بلو برده و پس‌از معاشقه باو ویرا بقتل رسانده و برای پوشانیدن جنایت خود روی جسد بنزین ریخته و آنرا آتش زده است . قاتل ظاهرا سوابق مشابه دیگری هم دارد .

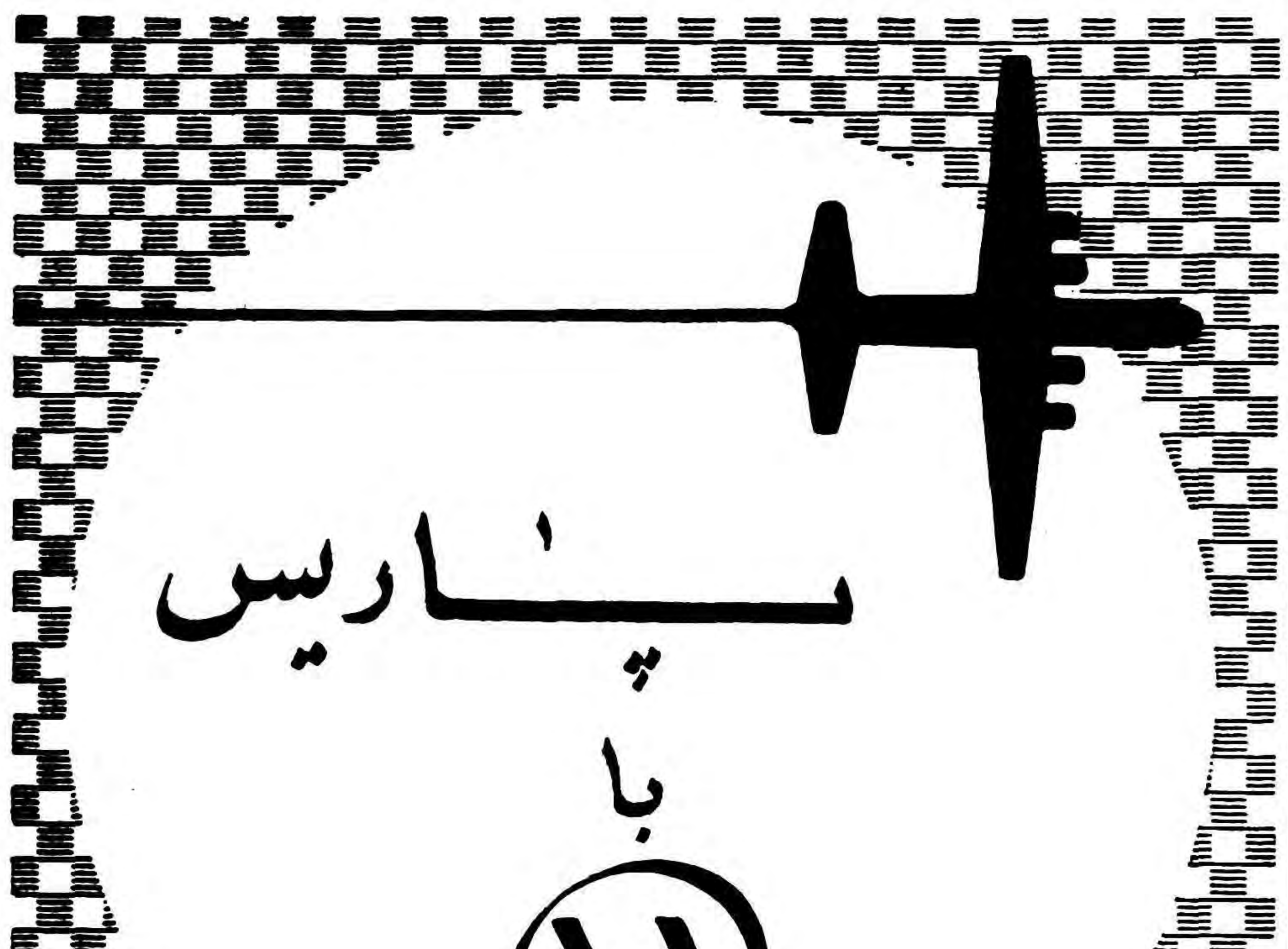

خیابان فردوسی شماره ۵۱۴ـ تلفن ۶۸۹۹۷

بزودی درسینما رکس وتراس باشکوه نیاگارا
آـ ۹۸۳۰

SCHINDLER 1874
آسانسور شیندلر
شرکت نسبی ابوالحسن دیبا و شرکاء
خیابان حافظ مقابل پارک هتل تلفن ۴۲۹۱۷

دارندگان اراضی شرکت کیشا

چون مقدمات انعقاد قرارداد ساختمانی برای متقاضیان از هر حیث فراهم شده وفقط شرکت‌در انتظار عده‌ای‌از متقاضیان است که نقشه های خودرا تعیین ننموده‌اند.

بدینوسیله باین‌عده از آقایان ابلاغ‌میشود که منتها تااول تیرماه ۳۸ نقشه‌های خودرا بشرکت کیشاتسلیم نمایند.

شرکت عمرانی و ساختمانی کیشا — آـ ۱۰۰۹

Bernina
هم بصرفه شماست و هم‌ترویج هنر است. ماشین چرخ خیاطی و گلدوزی اتوماتیک
برنینا برای هرخانواده ضروری‌است
نمایشگاه برنیناـ خیابان شاه ـ بین‌چهارراه شاه وبهرامی
آـ ۱۰۱۸۴ — تبلیغاتی آ.آ.

باکشورتورنو بتمام نقاط مازندران وگیلان مسافرت‌کنید

آـ ۹۹۱۴ — ۱ـ۲ — تلفن ۳۰۵۴۶۰

این هوای فرح‌بخش مرهون
کولر کریر
و مزایای فنی منحصر بفرد آن میباشد
کولرهای کریر دارای بزرگترین قدرت خنک کن ـ مصرف برق کم ـ عمر دوام طولانی .
نمایندگی انحصاری، شرکت شعاع خاور ـ تخت جمشید چهارراه تلفن ۲۲۲۴۷
Carrier

مراکز فروش: فرشید شاهرضا نبش بهارـ **بخش کالای صنعتی** مخبرالدوله مقابل نوشین‌ـ **البرز** خیابان شاه جنب سینما نیاگاراـ **شبان** خیابان شاه چهارراه بهرامی‌ـ **محمود‌ـ** نادری چهارراه قوام‌السلطنه‌ـ **فیروزه** نادری پاساژ نوین‌ـ **مینروا** خیابان شمیران بین‌آمل وحقوقی‌ـ **فروشگاه ارج** خیابان فردوسی.

آبادان‌ـ شرکت سهامی جنوب خیابان شهرداری

اهوازـ شرکت وحدت خیابان ۲۴ متری

سرهنك مهداوی گفت:

قاسم رهبر آینده دنیای عرب است

سرهنك مهداوی

بیروت ـ خبر گزاری فرانسه ـ «شما میخواهید بدانید آیا من کمونیست هستم؟ در این صورت مطمئن باشید من نه تنها کمونیست نیستم بلکه کمونیسم را دوست ندارم.»

این جملات را سرهنك فاضل المهداوی رئیس دادگاه نظامی بغداد که به سبب نطق های آتشین در کشور های عربی معروف میباشدبه مخبر روزنامه «اریان» چاپ بیروت گفته است.

پس از انقلاب چهاردهم ژوئیه این اولین بار است که به یك روزنامه‌نگار لبنانی اجازه ورود به عراق داده شد.

حتی جوهر

قبل از آنکه وی بافاضل المهداوی ملاقات کند بدقت مورد تفتیش قرار گرفت. محافظین سرهنك مهداوی حتی جوهر قلم خود نویس مخبر روزنامه «اریان» را مورد بررسی‌قرار دادند تا مطمئن شوند جز جوهر چیز دیگری نیست.

فاضل المهداوی سپس اظهارداشته است: «من یکنفر دموکراتم و در خدمت به رژیم دموکراتیك از هیچ چیز فرو گذار نمیکنم زیرا همه مردم خواستار چنین رژیمی هستند.

همکار امپریالیستها

فاضل المهداوی سپس گفته است که رژیم عراق یك رژیم دموکراتیك است زیرا برخلاف رژیم‌های دیکتاتوری سه قوه از هم جدا هستند. فاضل المهداوی معتقد است عبدالکریم قاسم رهبر آینده دنیای عرب است.

فاضل المهداوی سپس به رهبران جمهوری متحده عربی بشدت حمله کرده و رهبران آن کشور را همکار امپریالیسم و مرتجع خوانده وخاطر نشان ساخته است که رهبران آن کشور در پشت کلمه ناسیونالیسم عرب باامپریالیستهاهمکاری میکنند.

بیست وهفتمین فرزند

سن‌جان ـ کانادا ـ خبرگزاری فرانسه دهقانی کانادائی که ۳۱ سال از ازدواج‌وی می گذرد چندی قبل برای بیست وهفتمین بار حامله شد و دیروز در یکی از بیمارستان های کانادا فارغ شد.

مادام ماری سیر ۴۸ سال و شوهرش الیودورسیر ۵۲ سال دارد.

حال نوزاد و مادرش کاملا رضایت بخش می باشد.

ژاك شاریه

سنت تروپز ـ فرانسه ـ آسوشیتدپرس ـ بریژیت باردو وژاك شاریه هنرپیشه معروف فرانسوی حلقه ازدواج رابدست نمودند ولی شاریه بخبرنگاران گفت «ما ازدواج کرده‌ایم.» ولی ازذکرمحل اجرای مراسم ازدواج خودداری نمود.

در ۴۸ ساعت اخیر ازدواج گربه وحشی فرانسه باشاریه درمنطقه جنوب فرانسه منتشر شده بود. ولی خبرنگاران کاملا میدیدند که این دوانگشتر بدست ندارند وشاریه بعضی اوقات درجواب خبرنگاران میگوید ازدواج نکرده‌است.

بریژیت باردو ازدواج کرد

شوهر تازه او ژاك شاریه هنرپیشه معروف است

خبرنگاران برای اطمینان از جریان ازدواج بدفاتر ازدواج‌مراجعه کردند ولی اثری ازثبت ازدواج بدست نیاوردند تااینکه مادربریژیت هم جریانرا تایید کرد.

داستان ازدواج این دووقتی‌شروع شدکه بریژیت باردو وشاریه در فیلم (بابت بجنك میرود) بایکدیگر بازی میکردند.

وبعد شاریه به ویلای بریژیت باردو درسن تروپز آمد ومنشی‌او درپاریس اعلامیه ای صادر کرده وامکان ازدواج بریژیت باردو را باساشادیستل بکلی ازبین برد.

سرطان

بقیه ازصفحه اول

لندن ـ خبرگزاری فرانسه ـ یکی از پزشکان انگلیس وضعیت یکصد نفر بیمار سرطانی را که بر اثر مرض سرطان درگذشته‌اند مورد مطالعه قرار داده و اعلام نموده است کسانی که طاس میباشند بمرض سرطان دچار نخواهند شد.

در بیشتر موارد بیماران سرطانی تا آخرین‌روزحیات خودداری‌موهای پریشتی بوده‌اند.

دکتر «سیریل ابسترور» که مطالعه فوق را بعمل آورده است این پدیده را چون با معنی و قابل دقت دانسته و خاطر نشان نموده‌است ازدیاد مفرط موی سر با ترشح‌زیاده از حد هرمونی بستگی دارد و این ترشح زیاد هرمونی بنوبه خود زمینه را برای توسعه مرض سرطان‌آماده میسازد.

رنك مو

بموجب آمار دقیقی که در بریتانیا بدست آمده است ۴۰ در صدبیماران سرطانی دارای موی سر بسیارزیادی بوده‌اند که قاعدتا باسن آنهاتطبیق نمیکرده است. این‌مشاهدات‌نظریه های مبنی‌بر اینکه مرض سرطان‌بر اثر بی نظمی کار سلولها بوجود می‌آید تقویت میکند دکترابسترور سپس خاطر نشان ساخته است که ۷۰ در صد بیماران سرطانی دارای موهای خاکستری و سفید بوده‌اند اما نباید این نتیجه گرفته شودکه مرض سرطان با رنك موها بستگی دارد.

دکتر ابسترور معتقد است‌بیماری سرطان با رنك مو ارتباط نداشته و علت خاکستری و سفید شدن رنك موی بیماران سرطانی بر اثر ازدیاد سن آنهابوده است.

بدین ترتیب دکتر ابسترور پس از مشاهدات‌زیاد باین نتیجه رسیده است که اشخاص طاس بمرض سرطان دچار نخواهند شد و علت این امر هم ترشح زیاده از حد هرمونی میباشد.

(هرمون نام ترشحات غددداخلی بدن است)

ماده‌ای در داخل خون

استکهلم ـ خبرگزاری فرانسه ـ پروفسور «برتیل بتروکلند» در برابر کنگره میکروب شناسی که در کنبورك انعقاد یافته است‌گفت. در داخل خون ماده‌ای وجود داردکه قادر است سلولهای سرطانی را در خود حل کند.

پروفسور مزبور موفق شده است این ماده را جدا کرده و آنرابجهت ازبین بردن بعضی سلولهای‌سرطانی انسان که ازنوع سریع میباشندبکار برد نامبرده مقداری از این سلول های سرطانی را که در بدن‌انسان توسعه سریعی دارند کشت داده و از ماده فوق جهت از بین بردن‌سلول های سرطانی استفاده کرده است.

اطلاعات ـ چندی قبل ضمن خبری که در باره آغاز یك بررسی ۵ ساله در آمریکا برای پی بردن به علل سرطان در این روزنامه درج شد عقیده‌یکی‌ازپزشکان‌آمریکائی در همین زمینه باطلاع خوانندگان رسید. پزشك مزبورنیز معتقدبوجود رابطه بین طاسی و مصونیت از سرطان بود.

این مسئله نظریه جالبی است که هنوز بعنوز قطع اثبات نشده است. برای کمك به تائید این فرضیه از نظر آماری. بسیار بجاست که خوانندگان گرامی ما اگر بیماران سرطانی را میشناسند که طاس هستند و یا به بیماران سرطانی بر خورد کرده‌اند که طبق نظریه بالا موهای پر پشتی دارند برای ما بنویسند تا زمینه تحقیقاتی از این جهت برای دانشمندان و پزشکان ایرانی فراهم شود.

در زدوخوردهای دهقانی عراق ۵ نفر کشته شدند

عبدالکریم قاسم‌گفت: بزودی ارتش عراق باسلاحهای جدیدمجهز خواهدشد ـ هواپیماهای عراقی مرتبا بالجزایر اسلحه میرسانند

بغداد ـ گزارش‌روزنامه هامیگوید که در نتیجه زدوخوردبین‌فئودالیستها و دهقانان در ایالت نصیریه در ۲۸۰ میلی جنوب بغداد چهار دهقان ویك دانشجو کشته شدند و عده زیادی مجروح گردیدند.

۵۰۰۰ نفر در تشییع جنازه ۵ نفر مزبور در خیابانها در حالیکه سکوت کامل حکمفرما بودبحرکت‌درآمدند.

دراین‌مراسم‌رهبران‌حزب‌کمونیست و اتحادیه های‌کارگری عراق‌شرکت نمودند و شعار هائیکه جمعیت با خود میبرد از عبدالکریم قاسم تقاضا شده بود انتقام این شهدا را از قاتلین بگیرد.

عضو هیچ حزب

بغداد ـ ژنرال عبدالکریم قاسم نخست وزیر عراق در ضیافتی که توسط لشکر دوم عراق ترتیب داده شده بود گفت.

من عضو هیچ حزبی نمیباشم نه حزب باصطلاح دست راست و نه حزب آزادی عبدالکریم سپس اضافه کرد ما نباید برادران خودرا در کشور های مجاور فراموش کنیم و باید راه آزادی را برای آنها هموار و آنهارا از رنج و فشار نجات‌بخشیم برادران الجزایری ما با سلاحهای ما میجنگند و هر هفته یك هواپیما و بعضی اوقات دو هواپیما از عراق برای آنها سلاحهای جنگی میبردند بزودی چشن چهاردهم ژوئیه رابرپا خواهیم ساخت و نتایجی را که تا کنون بدست آمده اعلام میکنیم‌اما این نتایج قسمت کوچکی ازبرنامه انقلاب مارا شامل شده است ما همیشه باید آماده نبرد با هر ارتشی که قصد تجاوز بخاك ما را دارد باشیم.

۴۰ سال ثر اختفا

من و عده‌ای از افسران وفادارمدت بیست سال مخفیانه علیه امپریالیسم مبارزه کردیم. اینك امپریالیسم در عراق منکوب شده است اما من مبارزه را قطع نخواهم کرد اینك مبارزه ما باید در زمینه های دیگر گسترش یابد.

تمام کوشش‌ماباید در بالا بردن سطح‌زندگی ملت‌مامصروف شود.

قاسم گفت بزودی بیشترواحدهای ارتش عراق باسلاحهای جدید مجهز خواهند گردید.

مابزودی دارای هواپیماهای‌جنگی وبمب‌افکن وحمل ونقل خواهیم‌شد ودرگذشته ماحتی خواب داشتن چنین هواپیماهائی رابخود نمی‌دیدیم

قاسم ازذکرمنبع دریافت‌سلاحهای جدید خودداری کرد وگفت شما میدانید این سلاحهائی که‌دراختیار ماقرار گرفته‌همه جدید ومدرن میباشد.

فعالیت تحریك آمیز

بغداد ـ اتحادالشعب ارگان حزب کمونیست عراق درسرمقاله خود حزب دموکرات ملی رامتهم نمود که‌دست به‌یك سلسله فعالیتهای تحریك آمیزعلیه نهضت‌دموکراتیك عراق‌زده است.

حزب مزبور ضمنا سایر احمال ودسته‌هائی رابعنوان‌نماینده وشاکی تجهیز کرده تااعتبار اتحادیه‌های کارگری ودهقانی رامتزلزل نماید.

تظاهراتیکه روز شنبه گذشته در جلوی عمارت وزارت دفاع صورت گرفت یکی‌از انواع فعالیتهای‌حزب دموکرات ملی بود.

تظاهرکنندگان شروع بدادن شعارهائی نمودند که سبب سوء ظن مردم وبرانگیختن خشم آنان گردید وبمحض اینکه گزارش موضوع بمارسید گروهی ازرفقای خودرا برای خموش کردن آتش خشم توده‌های مردم فرستادیم تا جلوگیری اززدوخورد شود.

اما روزنامه‌الاهالی ازکن حزب دموکرات ملی درسرمقاله خود به‌مطالبی اشاره نموده است که‌چنین مینماید خواسته‌است از حزب مزبور رفع محکومیت کند.

روزنامه مزبور نام عبدالکریم‌قاسم رابرطبق معمول خو دعنوان نموده تاسبب انحراف توجه از مسئولیت حزب دموکرات ملی گردیده و بتواند حمله خودرا علیه نهضت دموکراتیك بانجام برساند.

تظاهر به‌طرفداری از دهقانان‌نمی تواند سبب رفع محکومیت حادثه تاسف‌آور روزشنبه شود. اکنون زورنامه مزبور نهضت دموکراتیك رامورد حمله قرار داده وتقاضای منحل نمودن سازمانهای وابسته به نهضت مزبوررا میکند.

خبرگزاری فرانسه سویتر

آرژانتین درخطر طغیان نظامی

افسران ازرئیس جمهور تقاضاکرده‌اند سیاست‌کارگری خودرا تغییر دهد

بوئنوس‌آیرس ـ آسوشیتدپرس ـ دیروز در آرژانتین اوضاع غیر عادی بود و رهبران ارتش جلسات مخفی تشکیل دادند تا اوضاع را بررسی کنند.

اخیرا افسران ارتش ازسیاست آرتورفروندیزی انتقاد نموده و تقاضا کرده اند که در سیاست خود تغییر دهد. بهمین جهت بکلیه پادگان های نظامی اعم از دریائی و زمینی و هوائی دستور داده شد که از سربازخانه ها خارج‌نشوند.

برکناری وزیر جنك

تاکنون در چند مورد ارتش فروندیزی را مجبور کرده است که در سیاست اداری خود تغییر دهد.

فروندیزی با روسای نیرو های سه گانه کنفرانس مهمی تشکیل داد و سربازان بشدت از محل کنفرانس محافظت می نمودند.

تشنج در میان ارتشیان وقتی‌زیاد شد که خبر رسید دو ژنرال‌دستگیر گردیده اند. محافل مطلع می گویند افسران جزء ارتش خواهان برکناری «هکتورسولاناس‌پاچه‌کو» وزیر جنك و ریموندز معاونش می باشند.

دو افسر عالیرتبه که دستگیر شده اند به مقامات نظامی اطلاع داده اند که افسران تقاضا دارند در سیاست کارگری دولت‌تغییراتی داده شود و دست وزیر جنك و معاونش از امور مزبور کوتاه گردد. بموجب آخرین اخبار رسیده وزیر جنك و معاون اواستعفا کرده اند.

که بعلت خراب شدن برج توپخانه در اولین رگبار هواپیمای مهاجم تیراندازی متقابل ممکن نگردیده است. ضمنا خاطر نشان شده که ممکن است قسمتهائی از توپخانه هواپیما را برداشته باشند.

نبرد هوائی

بقیه ازصفحه اول

واشنگتن ـ آسوشیتد پرس ـ وزارت دفاع امریکا اعلام داشت روز دوشنبه یك هواپیمای گشتی نیروی هوائی امریکا بر فراز آبهای بین المللی در دریای ژاپن مورد حمله دو هواپیمای جنگی جت‌شوروی از نوع میك قرار گرفت و یکی از سرنشینان آن‌بشدت‌مجروح گردید. این حادثه در ۸۰ میلی شمال‌کره اتفاق افتاد.

گزارش های رادیوئی حاکی است که هواپیما های جت شوروی بدون اخطار به هواپیمای امریکائی حمله بردند وبا گلوله های تاقب‌تیراندازی نمودند.

هواپیمای مهاجم که ظاهرا دو فروند بودند شش بار تیراندازی کرده و دنبال هواپیمای گشتی امریکائی که از ارتفاع ۵۰ پائی سطح در یا سعی میکرد خود را از تیر رس هواپیما های مزبور دور کند، پرواز نمودند.

در نتیجه تیراندازی یك توپچی هواپیمای امریکائی بشدت مجروح شد، و توپ آن در اولین رگبار تیراندازی از کار افتاد. سایر سرنشینان هواپیما بر طبق گزارش واصله سلامت میباشند.

هواپیما های مهاجم رنك نقره‌فام داشته‌وستاره سرخ روی بدنه‌هواپیما مشخص بود.

مهارت خلبان

هنگامی که حمله از ارتفاع ۷ هزار پائی شروع شد، ساعت بوقت محلی ۱۲ر۳۶ بود.

اعلامیه وزارت‌دفاع امریکامیگوید هواپیما بر طبق معمول پرواز گشتی آزمایشی انجام میداد و از مرکز خود در جزیره هونشوی ژاپن پرواز کرده بود.

مهارت ستوان «دونالد مایر» خلبان هواپیما سبب شد که بتواند با وجود خسارت فراوان بسلامت به پایگاه خود در هونشو مراجعت کند.

سوابق موجود در وزارت دفاع امریکا نشان میدهد که تاکنون‌این قبیل حملات به هواپیما های‌امریکا چندین بارتکرار شده است.

آخرین حادثه از این قبیل در ۱۲ ژوئن ۱۹۵۷ بود که طی آن از طرف هواپیما های کمونیستها به یك هواپیمای نیروی دریائی‌امریکا در خارج از ساحل چین که درحال پرواز آزمایشی گشتی بود حمله‌شد و خسارت مختصری به آن وارد آمد.

شروع تحقیقات

پرزیدنت آیزنهاور و وزارت‌دفاع و عده‌ای از سناتور ها خواستار تحقیق درباره علت عدم تیراندازی هواپیمای امریکائی در مقابل حمله هواپیما های جت شوروی شده‌اند. سناتورهای‌متنفذدرخواست کرده‌اند که علت‌عدم‌تیراندازی‌هواپیمای‌امریکائی روشن شود. دریا سالار «ارلی‌بورکر» رئیس عملیات نیروی دریائی امریکا که درکمیته اعتبارات سنای امریکا حاضر شده بود بلافاصله‌بافسران و مقامات نیروی دریائی در دریای‌ژاپن‌دستور داد که‌گزارش کاملی برای‌او بفرستند.

اولین گزارشی که از دریاسالار «وای تینگتون» فرمانده نیروی‌دریائی امریکا در ژاپن رسیده حاکی است

کارخانه موزائیك و سیمانسازی

((کار آمد))

بدینوسیله افتتاح خودرا اعلام و از:
آقایان مهندسین ـ معماران وعلاقمندان‌محترم
برای ملاحظه و خرید و سفارش همه‌گونه

موزائیك ایرانی و خارجی

ومصالح سیمانی

که باجدیدترین وسائل و ماشین‌آلات تهیه میشود دعوت مینماید

نشانی: میدان شوش ـ خیابان سپهبد رزم‌آرا
مقابل دبستان شاه ـ کارخانه

موزائیك و سیمانسازی «کارآمد»

تلفن ۲۶۸۱۲ ـ ۲۳۷۴۶

آ ـ ۱۰۰۱۴

«قابل توجه عموم»

در سال تحصیلی ۳۷ ـ ۳۸ فرزندانم بنام دریك و هانری را از بیروت برای ادامه تحصیلات بایران فراخوانده وباثبت نام آنان در دبستان‌ترانه بادامه تحصیل مشغول شدند.

اکنون باید باستحضار عموم هموطنان گرامی که علاقمند به تحصیل علم و تربیت نونهالان عزیز خود میباشندبرسانم که در این مدت قلیل فرزندانم تحت سر پرستی و تعلیمات مادام مارسل که با تحصیلات‌عالیه وتجربیات مخصوصه خود در این رشته کلیه امور دبستان را زیر نظر مستقیم و مراقبت دائم و دقیق خود دارند بقدری پیشرفت نموده‌اند که با بهترین شاگردان مدارس خارجی برابری میکنند و ضمن تحصیل زبان خارجی و آموختن زبان فارسی تمام عقب افتادگیهای قبلی خویش را نیز جبران نموده‌اند اینجانب ضمن عرض تبریك باولیای امور فرهنگی و بانیان این قبیل مدارس که مایه‌سربلندی و سعادت کشور ما میباشد وظیفه وجدانی خود میدانم مادام مارسل ارجمند و دانشمند را نیز بعموم هموطنان علاقمند به تحصیل فرزندان خود معرفی نموده ، بدین وسیله دین اخلاقی خودرا بجامعه‌ادا نموده باشم. **اریك مکردیجیان**

کلاسهای انگلیسی انجمن فرهنگی پروین

برای کلیه کلاسهای انگلیسی ازابتدائی تا PROFICIENCY

زیر نظر معلمین انگلیسی زبان برای دوره تابستانی نام نویسی میشود وبقبول شدگان درامتحانات نهائی دیپلم ازدانشگاه کمبریج انگلستان داده خواهد شد.

خیابان شاه چهارراه یوسف آباد تلفن ۴۲۴۵۹.

۴ـ۱ آ ـ ۱۰۰۱۰

تراس باشکوه **نیاگارا** ـ سالن سینما **نیاگارا** ـ سینمای بزرك **سعدی** نمایش‌میدهند

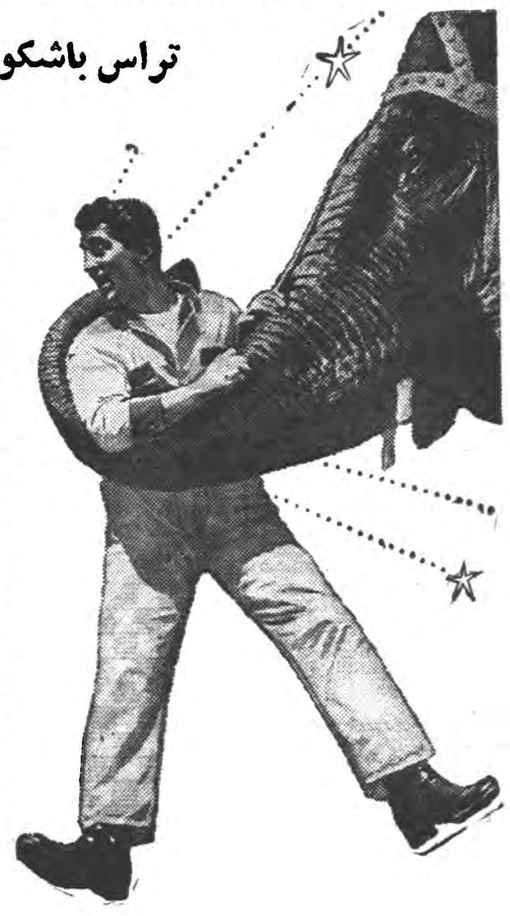

فیلم بزرك

کلافه

همانطوریکه پیش بینی میشد دیروز با استقبال عجیب مردم باذوق تهران خصوصا نوجوانان وکودکان روبروگردید. بازی‌هنرمندانه **جری لوئیس** ـ صدای‌گرم **دین‌مارتین** اندام هوس‌انگیز **زازاگابور** همراه دوبله سلیس وشیرین فارسی اثری بوجودآورده که پرسر وصدا وجالب‌ترین فیلم هفته‌است.

کلافه

ویستاویژن ـ رنگی

دوبله بفارسی

باشرکت: قهرمانان کمدی

جری‌لوئیس‌دین‌مارتین

وستاره طناز زازاگابور

جان‌درو فیلم پرسروصدای هفته

(کلافه) واقعا همه را ازخنده (کلافه) میکند

انتقاد

از فرید : جواهر کلام

تقی کشکی

میگویند آبراهام لینکلن قهرمان بزرگ آزادی شیوه بسیار جالبی در انتقاد داشته است ، اگر وی ازکسی انتقادی میکرده صددر صد موفق‌برفع عیب میگردیده بدون آنکه رنجشی ایجاد نماید ، لینکلن بااین شیوه ابتکاری خود طوری انتقاد مینموده که طرف بداند منظورش خرده‌گیری نیست مثلا یکروز مشاهده میکند که چندیست معاونش کارهای خودرا با سستی و بی میلی انجام میدهد ودر تنظیم نوشته ها مرتکب اشتباه‌میگردد، برای رفع این عیوب چهره خودرا خندان کرده بوی میگوید :

ـ راستی این لباس خوش‌دوخت را چند وقت است که میپوشی ؟

معاون با تعجب و شادی متوجه شده جواب میدهد :

ـ یك هفته

ـ عجب یك هفته است این لباس را میپوشی و من توجه نداشته‌ام ؟ ، ببین رفیق تراکم کارها اجازه نمیدهد که ماحتی به لباس دوستان خود توجه کنیم ، خوب بگوببینم خانمت هم‌آنرا پسندیده ؟

این سخنان شیرین تراز عسل چهره معاون را باز میکند و درحالیکه برق سپاسگزاری و شادی از چشمانش میدرخشید پاسخ میدهد :

ـ بلی آقای رئیس ، خانم من نیز مثل شمااز آن تعریف میکند ، مفتخرم آنگاه مرد خردمند سری‌تکان داده میگوید : آری لباست خیلی زیباست اما یك چیز دیگرهم‌میخواستم تذکر دهم کارهای دیروزت ناتمام ماند خسته بودی !

ـ حق باشماست دیروز خسته و کسل بودم .

ـ بسیار خوب امروز تمامش کن ، نوشته‌هاهم پراز اشتباه بود حواست را جمع کن کمی هم بیشتر دل به کار ببند ، اگر هم چیزی را نمیدانی از من بپرس .

ـ اطاعت میکنم آقای رئیس .

بدین ترتیب چند نقص بزرگ اصلاح شد بدون آنکه رنجشی ایجاد شود ، مثال بالا را چندی پیش استادخردمندی برایم تشریح نموده گفت انتقادکاری دشوار است و طوری باید صورت گیرد که صاحب کار گمان غرض ورزی بخود راه ندهد ، این سخنی بسیار متین است ولی دراینجا در پاره‌ای موارد اگر انتقاد با تعریف هم شروع شود صاحب کار گمان غرض ورزی میبرد و چون خود از عیب‌خویش آگاه است مثلا بقول آن دوست اگر ما بگوئیم آقا جان این فیلمی که ساخته‌اید از نظر نور و صدا وموضوع خوب ولی بازی هنرپیشگان مسخره است بیدرنگ گمان غرض ورزی میرود یااگر بگوئیم این صفحاتی‌که میسازید جنسش خوب است و به آسانی نمیشکند ! ولی آهنگ‌بسیاری از ترانه‌های آن اقتباس ناقصی از آهنگهای کلاسیك اروپائی است باز هم همان گمان میرود ، یا اگر بگوئیم این فیلمهای خارجی که در سینماها نشان میدهید بسیار جالبند ولی ترجمه های آن ناقص ومسخره‌است و سالن سینما کثیف ـ صندلیها ناراحت ـ و بلیط های فروخته شده تعدادش بیش از همان صندلیهای‌کثیف‌است بازهم دادو بیداد و رنجش آغاز میشود ، درنتیجه بی‌اختیار آدم بیاد داستان تقی کشکی میافتد ، داستانی که از دیر باز درهمین محیط و برای همین محیط ساخته شده‌است . مردی حساس و زودرنج از کشك تنفر بسیارداشت بچه های محله برای آنکه سر بسر او گذارده باشند در کوچه و خیابان فریاد میزدند ، آی کشك ! آی‌تقی کشکی ! بیچاره از شدت ناراحتی شکایت بکلانتر برد و از آن پس قدغن شد کسی واژه کشك را بزبان نیاورد والامجازات شود ، مدتی گذشت و مردك راحت بود ، روزی مردی در خیابان باو رسید و گفت :آی قند ! تقی کشکی که ذهنش همواره متوجه عیب خود و عیبجوئی دیگران بود باز هم برآشفت و فریادش به آسمان رفت و پرخاش کنان باو تاخته گفت:

ـ یعنی کشك ؟!!!

اکنون بادرنظر گرفتن این فلسفه و مخصوصا توجه به حجم ناچیز ستون انتقاد انصاف بدهید آیا انتقاد کار ساده است ؟

کلاسهای تابستانی

جمعی از آموزگاران پیمانی فرهنك شهرستان بندر بهلوی مینویسند اینك که وزارت فرهنك به آموزگارانیکه دارای تحصیلات ششم ابتدائی میباشند طی بخشنامه تاکیدمینمایدبتحصیل ادامه داده لااقل سیکل اول‌متوسطه را بگیرند ازآنجاکه با هزینه کمرشکن زندگی وتحت تکفل داشتن عائله کثیربرای ما مقدور نیست مبلغی نیز جهت حق‌الزحمه تدریس بمعلمین بپردازیم تقاضا داریم کلاسهای تابستانی در همین شهرستان که خوشبختانه دارای دبیران لیسانسیه مجرب وباسابقه میباشد تاسیس گردد تا بادامه تحصیل مشغول گردیده از ثمرات آن خودمنتفع‌شده نوآموزان را بهره مندسازیم .

ماجرای سوزن

آقای سید حسین گلابدوزان اصفهانی مینویسد یازده ماه قبل سوزنی درزیر شست پای راستم فرورفت چون دکتر نتوانست‌سوزن رابیرون‌بیاورد در بیمارستان پس ازسه ساعت تلاش درزیر اشعه‌سوزن رابیرون آورده پس ازبیست روز مرخصم نمودند درحالیکه سطح پای راست تااستخوان سوخته بود ناچار پنج ماه دراصفهان و شیراز معالجه نموده چندی هم در تهران عمل جراحی پلاستیك انجام گردید ولی متاسفانه ازتمام این معالجات نتیجه‌گرفته نشده‌دراین‌مورد بکدام مرجع میتوانم شکایت کنم .

انجام تعهد

آقای محمد علوی مینویسدسازمان تهران پارس ازکلیه خریداران‌خانه مبلغ ده هزارریال بعنوان اینکه قریبا تلفن خواهند داد اخذنمودمو تاکنون که سه سال میگذردخبری ازانجام تعهد نشده باتوجه باینکه سودباین مبلغ دربازار آزاد مبلغ معتنابهی میباشد معلوم نیست‌بچه علت سازمان تهران پارس ازانجام تعهد خود تعلل میورزد .

خط ۸ غیر واحد

آقای ابوالقاسم لواسانی‌مینویسد وسیله نقلیه ساکنین خیابان های امیر کبیر ری تامیدان شوش و کوچه های منشعبه آن که متجاوز ازدویست هزار نفر میباشد خط ۸ غیرواحد است که درحدود ۷۰ دستگاه اتوبوس شورلت مدل ۴۱ تا۴۳ دراختیار دارد اگرچه وضع اتوبوسی که مدت ۱۵ الی ۱۸سال بلاانقطاع روزی هفده ساعت کار کند معلوم است معهذابنحواختصار متذکر میگردد که صندلی اکثر اتوبوسهای مزبور بکلی شکسته‌و چرم‌روی آن‌پاره‌پاره شده‌ازهرگوشه صندلی میخها لباس مسافرین را پاره میکند آهن کف اتوبوس براثرکثرت کار بکلی خرد ودرو پنجره آن غالبا بدون شیشه در زمستان‌موجب‌سرماخوردگی‌مسافرین‌و درتابستان گردوغبار خیابانهابداخل اتوبوس روان است اخیرانیزموتور های اتوبوسها معیوب وپس ازطی مختصری راه ازمقصد در حدود پامنار وسرچشمه متوقف ومردم بینوارا پیاده میکنند بااین وصف شاگرد شوفر اتوبوس لااقل ۱۲ تا۱۸ نفرهم اضافه برظرفیت سوار نموده ومسافرین از هرجهت در فشار وعذاب روحی وجسمی قرار دارند چندی قبل پس از مدتی دوندگی وملاقاتهای متعددبالاخره شرکت واحد اعلام داشت که در آتیه نزدیکی نسبت به تبدیل خط مزبور اقدام خواهد نمود باآنکه چندین خط درداخل وخارج شهر وحومه نیز تاکنون بواحد تبدیل شده متاسفانه دراین مورد اقدامی بعمل نیاورده‌اند .

مبارزه بافساد

درخصوص (قلعه) واصلاح وضع آنجا که یکی از مسائل مهم ودقیق اجتماعی است آقای علیرضا بهرامی مینویسد بعقیده تمام اشخاص‌روشن بین بستن آن دارای عواقب وخیمی است که باید قبل از اقدام جوانب امررا نیز در نظر داشت زیرا در آنصورت ساکنین آنجا در محلات مختلف شهرپخش میشوندوخانواده‌های نجیب را بخطر میاندازند واز طرفی اشخاص مجرد هم باعث مزاحمت نوامیس مردم میشوند چنانکه‌شهرداری قصد خدمتی بمردم دارد مقتضی است در صورت امکان قطعه زمینی را در نظر گرفته باکمك بانك ساختمانی مکان مدرن وبهداشتی بنا نموده تمام معروفه‌های سالم را در آنجا متمرکز ساخته آنجا را هر هفته توسط‌اکیپ های بهداشتی معاینه وباکارت ورود اشخاص را کنترل نماید باینطریق تصور میرود بهترین راه مبارزه با فساد بعمل آید .

از اینجا و آنجا

قیمت یك بوسه

در یکی از شب های سال ۱۹۳۹ معلم جوانی از اهالی «تورین» در زیر نور ماه دختری را در ریویرا(ایتالیا) بوسید . در همین موقع مامورین پلیس سر رسیدند و جریمه ای بمبلغ دو لیر برای او تعیین کردند. ولی معلم مزبور این مبلغ‌رانپرداخت ودوماه بعد برای خدمت نظام‌احضار شد و ضمن احضاریه نظام باواخطار شد که جریمه او بیست لیر شده است .

با این وصف پول را نپرداخت و بخدمت نظام رفت . چند ماه گذشت و معلم مزبور به جبهه آلبانی اعزام شد و در آنجا بوی اطلاع دادند که جریمه او به ۱۵۰لیر افزایش‌یافته است . مرتبا دیر کرد پرداخت‌جریمه باعث افزایش‌آن می شد تا اینکه‌چند روز پیش باین معلم اخطار شد که باید ۵۵۰۰ لیر بپردازد .

کشتی نوح

کشتی آلمانی «الزنویلز» پس از یك مسافرت طولانی بخاور میانه و دور وارد ایتالیا شد و مطبوعات‌خبر ورود «کشتی نوح » راباخطوط‌درشت چاپ کردند . علت اینکه کشتی مزبور را کشتی نوح مینامند این است که این کشتی حامل سه‌فیل- ده پلنك ـ دو ببر ـ ۳۵ طوطی ـ پنج سوسمار ـ شش مار ـ چهار پرنده درشت مختلف ـ دو لاك‌پشت بزرگ ـ چهار قفس پراز پرندگان عجیب و غریب بود .

کشتی نوح این حیوانات را از هندوستان و کشورهای خاور دور برای باغ وحش «تورین» ایتالیاحمل کرده بود .

بیمه مسافرتهای فضائی

دراین هفته تمام محافل آمریکائی پیرامون بیمه عمر در مسافرتهای فضائی صحبت میکردند . عده‌ای از اهالی طی نامه های متعددی از کمپانی معروف «برودینشیال» بیمه در شیکاگو سئوال کرده بودند آیا انسان میتواند درمسافرتهای فضائی آینده عمر خودرا بیمه‌کند .کمپانی مزبور درپاسخ خود خاطرنشان‌ساخته بود که فعلا نمیتوان اقساط این بیمه را تعیین کرد ولی درهر صورت تا بیست سال دیگر این موضوع روشن خواهد شد . درآنموقع انسان میتواند بیمه عمر بشود و بفضا مسافرت کند .

جواب!

داستان زیر از «ایدی کانتور » هنرپیشه کمدی معروف ، شهرت دارد . گفته می شود روزی زنی از دست شوهرش نزد این هنرپیشه شکایت کرد و باو گفت که شوهرش پس از ازدواج با او با محبت رفتار نمی نماید و مثلا موقعی که یك پیراهن تازه بتن می کند هیچگونه توجهی باو نمیکند .

«ایدی‌کانتور» در حالیکه سر خود را بزیر انداخته بود پاسخ داد :

این موضوع کاملا طبیعی است ، زیرا انسان موقعی که به‌محتویات بسته پی برد ، به روپوش‌بسته‌توجهی نمی کند .

پلیس را خوردند

عده‌ای از وحشیهای آدم خوار به دهکده «بورث‌مورسبی» واقع در گینه جدید حمله کردند و مامور پلیس آنجا را کشتند و خوردند .

جدول کلمات متقاطع شماره ۱۲۴۷

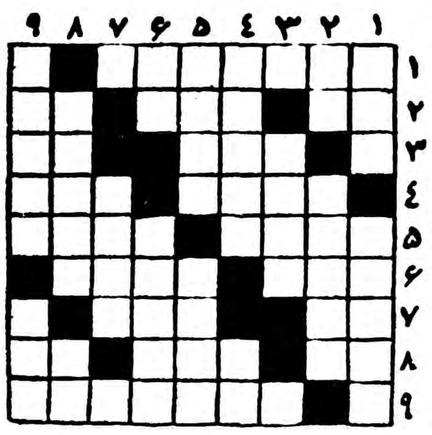

افقی: ۱ـ باهمه سرعت عاقبت‌ازشتر عقب‌میماند۲ـ اندوه ازلوله های بدن بعضی گلها دار ۳ـ رنج حسود سنك گرانبها ٤ کج گذاشتن آ دلیل سروری نتوا بود ـ ضمیر متص ٥ـ ازاقسام سکت جوی بـزرك اصطلاح اصفهـا ٥ـ گاهی باامید همراه میشود تادل درالتهاب نگهدارد ـ ازرهبران انقلاب کبیر فرانسه۷ـ درکلئوم ننه رنگش راسرخ وبینی‌اش راازگل دانسته‌اند ـ بازداشتن۸ـ بایدبه شیوه رهروان رفت ـ جنگجوی دریا ـ ضمیری است۹ـ ازمعروف ترین آهنگسازان اروپا که باآنکه در جوانی مرد آثار فراوانی بیادگارگذاشت.

عمودی: ۱ـ اگر بیهوده است پس چرادردشت جیب دنبالش میاندازند ـ میمون نیست؟ پس غلام شماست! ۲ـ ناخن چهاربا ـ یکی‌از قهرمانان اصلی کتاب کلیلهودمنه ۳ـ بعضی هامال حاج عباس را بهم میزنند! ٤ـ به اشك دیده‌اش توجه نکنیدکه چشمش همیشه اشکبار است ـ حرف نفی خارجی ٥ـ سوغات اردکان ـ مرك٦ـ به طرف ـ انس گرفته است۷ـ قانون گزار۸ـ بچه های لوس وننر اغلب اینجوری هم میشوند ـ اگردرآب نیفتاده حتما آب به‌آن پاشیده است۹ـ ازنویسندگان بزرك فرانسوی ـ یکی دیگر از چیز هائی که فرنگی آن خیلی مرغوبتر است .

حل جدول شماره ۱۲۴۶

افقی: ۱ـ قیطان ـ باغ ۲ـ سام ـ مه ۳ـ سینوس ٤ـ رقیب ـ زمین ٥ـ عصر ـ ادا ٦ـ صراط ـ خویش ۷ـ بودار ۸ـ رب ـ قیر ۹ـ یاس ـ کابوس

عمودی: ۱ـ قاطر عصاری ۲ـ قصر ـ با ۳ـ سیراب ٤ـ آسیب ـ طوق ٥ـ نان ـ دیك ٦ـ موز ـ خارا ۷ـ سماور ۸ـ ام ـ یدی ۹ـ خداشناس.

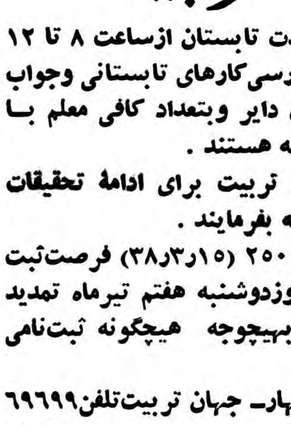

آدامس طوطی نشان

بهترین آدامس آمریکائی

آ ـ ۱۰۰۷۸

ورق صاف پنبه‌نسوز معدنی و سیمان

ایـرانیت

ساخت ایران

پردوام و ارزان که گرما و سرما و رطوبت از خود عبور نمیدهد

درکلیه مغازه‌های معتبر مصالح ساختمانی تهران ـ شمیران ـ شهرری بفروش‌میرسد

برای خرید عمده وکسب اطلاع نسبت به‌سایر فرآورده‌های ایرانیت به‌قسمت بازرگانی شرکت‌سهامی ایرانیت واقع درخیابان‌شاه‌رضا کوچه فتوحی تلفن ۶۹۳۹۰ ـ ۶۹۵۹۶ رجوع فرمائید

آ ـ ۱۰۰۵۸

روزنامه سیاسی خدنك

همه هفته روز های شنبه در سراسر کشور منتشر می شود .

جهان تربیت

دفترجهان تربیت درتمام مدت تابستان ازساعت ۸ تا ۱۲ واز ٥تا۷ بعداز ظهر برای بررسی‌کارهای تابستانی وجواب بسئوالات علمی دانش‌آموزان دایر وبتعداد کافی معلم با تجربه آماده راهنمائی ومباحثه هستند .

معلمان سال آیندهٔ جهان تربیت برای ادامهٔ تحقیقات تربیتی درمواقع مزبور مراجعه بفرمایند .

طبق بخشنامه شماره ۲۵۰۵۹ر۳ (۱۵ر۳ر۳۸) فرصت‌ثبت نام دانش‌آموزان سابق تا روزدوشنبه هفتم تیرماه تمدید میشود بعداز هفتم تیر ماه بهیچوجه هیچگونه ثبت‌نامی صورت نخواهد گرفت .

دروازه‌دولت ـ اوایل خیابان‌بهار ـ جهان تربیت‌تلفن۶۹۶۹۹

آ ـ ۹۵۹۶ ۱ـ۳

لوستر کریستال

عالیترین لوستر دنیا

«ازکریستال بوهم»

ثمره یک دنیا ذوق وهنر طراحان وصنعتگران عالیقدر جهان است

فروشگاه توکل خیابان ناصرخسرو روبروی وزارت دارائی تلفن ۵۰۰۰

آ ـ ۱۰۰۴۴

مقالات و گزارشهای خارجی

مصر خواهان سرمایه‌گذاری خارجی است

جمهوری متحده عربی دیگر ازقراردادهای پایاپای باشوروی دفاع نمی‌کند

Herald Tribune NEW YORK

قاهره – جمهوری متحده عربی امیدوار است که دول غربی طی دوران برنامه پنجساله اقتصادی جدیداین کشور حاضر به سرمایه گذاری بیشتری در مصر شوند. اکنون برنامه جدید جمهوری متحده عربی مورد بررسی قرار گرفته است. دربرنامه پنجساله گذشته جمهوری متحده‌کشورهای غربی از حیث سرمایه گذاری‌چندان شرکتی‌نداشتند

عزیز صدقی وزیر صنعت‌جمهوری متحده اظهار داشت که ما میخواهیم از نظر سرمایه گذاریهای خارجی‌در کشور خود تعادل بیشتری برقرار سازیم. وی گفت این امر بمعنای تغییر سیاست نیست بلکه بمناسبت اوضاع واحوال سیاسی تصمیم‌مزبور اتخاذ میکردد. شرائط برای‌سرمایه گذاری دول غربی‌در جمهوری متحده عربی طی دوران نقشه پنجساله‌آینده این کشور که از ۱۹۶۱ آغاز میگردد بسیار مناسبتر خواهد بود.

حد منطقی

طرحهای مربوط به نقشه‌پنجساله را کابینه مورد تصویب قرار داده است. هدف نقشه پنجساله دوم جمهوری متحده اینستکه کشوررا از نظر صنایع در یك «حدمنطقی» تاسال ۱۹٦٦ به خود متکی سازد. برای انجام این نقشه جمهوری‌متحده به یك میلیارد و ۱٤۸ میلیون دلار نیازمند است که فاقد آن میباشد.

مقامات جمهوری متحده عربی امیدوارند که قسمت مهمی ازاین شکاف بوسیله سرمایه‌های خصوصی غرب‌پرشود وبهبود روابط سیاسی جمهوری متحده و غرب سرمایه‌گذاران امریکائی را تشویق خواهد کرد. درگذشته ملاحظات سیاسی سبب میشد که سرمایه‌های‌امریکائی بطور موثردر اقتصاد مصر شرکت نکنند.

بهترین اجناس

عزیز صدقی اظهار داشت که ماازسرمایه‌های خارجی استقبال میکنیم وامکان فعالیت این‌سرمایه‌ها درآینده درمصربسیار وسیع‌خواهد بود. از وی سئوال شد آیا معنای سخنان‌مزبور اینستکه جمهوری متحده غرب رابه‌شوروی ترجیح میدهد. لکن وی در پاسخ گفت‌که تنها هدف مابدست آوردن بهترین نوع اجناس وکالاهاست. بعقیده‌وزیر صنایع سیاست مصر تغییری نکرده است بلکه خارجیها وضع خودرا تغییر داده‌اند. لکن پذیرفتن این نظریات وموافقت با آن آسان‌نیست.

بهرحال بنظر میرسد که در این اواخر پس از اقدامات جمهوری متحده وشوروی در سیاست‌جمهوری متحده تغییراتی پدید آمده است. دردورانی که روابط جمهوری‌متحده کاملا باشوروی دوستانه بوددو سوم صادرات مصربه بلوك شرقی‌میرفت. ولی این کشور همچنان دوسوم نیازمندی‌های خودرا از غرب وارد میکرد. اکنون بنظر میرسد که دیگر دستگاه دولتی جمهوری متحده‌چندان از نظر انعقاد قرار دادهای پایاپای باشوروی وتوسعه آنها دفاع نمیکند.

نیویورك هرالدتریبون

از سلوین لوید

دنیای آزاد باید سالها آماده جنك سرد باشد

مبارزه بین کمونیسم وسرمایه داری یك مبارزه کلی وبنظر خود کمونیستها اجتناب ناپذیراست

«جان سلوین بروك لوید» ازآن سیاستمدارانی است که نردبان‌زندگی سیاسی را خیلی سریع پیموده است. در ۱۹۵٤ شش سال پس از اینکه با عنوان محافظه کار بسمت‌نمایندگی مجلس انتخاب شد از طرف وینستون چرچیل بسمت وزیر مشاور منصوب گردید و با این سمت چهار دوره جلسه اجرائیه مجمع عمومی سازمان ملل متحد بعنوان نماینده بریتانیای کبیر شرکت کرد – بعد ازآن‌بلافاصله بسمت وزیر تدارکات سوزیر دفاع ملی سوزیر امور خارجه انتخاب شد و اکنون سه سال است که عهده‌دار پست اخیر میباشد»

«سلوین لوید پنجاه و چهار ساله است. خدماتاو در مقامات کشوری و لشگری هر دو جالب توجه بوده است نامبرده در اواخر جنك گذشته با درجه ژنرالی خدمت میکرد و باسپاه دوم بریتانیا هنگام پیاده شدن متفقین در نرماندی همکاری میکرد.»

«خصائل و صفاتی که سلوین لوید را یك وکیل دعاوی مبرز و یك افسر ستاد عالی مقام معرفی کرده همان صفاتی است که برای اداره امور سیاست خارجی یك کشور بزرك هنگام جنك سرد دارای اهمیت میباشد و اینها عبارت است از ثبات قدم، حوصله – فعالیت وشجاعت که با هوش سرشار و فکر باز آمیخته شده است»

«مقاله زیر بر اساس مذاکره ایکه وزیر امور خارجه انگلستان در ماه فوریه بارادیو سیتل خبرنگارریدرز-دایجست در لندن نموده نگارش یافته است»

***

اخیرا از جان فاستر دالس وزیر امور خارجه متوفای امریکا پرسیده شد که آیا بهبودی را در روابط شرق و غرب پیش بینی مینماید؟ نامبرده پاسخ داد که این پرسش را بهتراست از اتحاد شوروی بنمائید و اضافه‌کرد ما امیدواریم که هر چه زودتر این بهبود در روابط شرق و غرب پدیدار شود. و من شخصا آنچه را که در قوه دارم برای انجام این امر انجام خواهم داد.

دالس حق داشت.

پیدا شدن این بهبود در دست ما نیست. خواه ما خوشمان بیاید یا نیاید دنیای آزاد باید سالهای‌متمادی آزمایش جنك سرد را تحمل کند. این جنك سرد در حقیقت چهل سال پیش هنگامیکه‌روسای انقلاب‌بلشویکی اعلام نمودند که مرام اشتراکی و سرمایه داری وارد جنك آشتی ناپذیر شده‌اند آغاز گردید.

گلوی سرمایه‌داری

لنین در سال ۱۹۲۰ اظهار داشت: «همینکه مابقدر کافی برای مغلوب ساختن سرمایه داری نیرومندشویم گلوی آنرا خواهیم گرفت.»

سی وهفت سال بعد روزنامه «کمونیست» ارگان حزب کمونیست در سال ۱۹۵۷ چنین نوشت.

«افکار سوسیالیستی و سرمایه‌داری همیشه با هم درجنك هستند ونمیتوانند با یکدیگر بطور مسالمت آمیز همزیستی نمایند»

اساس مسئله همین جاست ومابایدد حقیقت را رو بروی خود مشاهده‌نمائیم محیط سیاسی دنیا متاسفانه برای مدت مدیدی آشفته خواهد بود. اما هر چه تصمیم راسختر باشد و هرچه اراده مستحکمتر داشته‌باشیم زودتر این آشفتگی بپایان خواهد رسید و زودتر زندگانی ما آرام و قابل تحمل خواهد شد.

امروز برای اولین مرتبه در تاریخ عاملی بوجود آمده که بمقیاس وسیع مزایائی را که سابقا متجاوز از آن بر خوردار بود از بین برده است واین عامل سلاحهای جدید است.

در وضع کنونی برای هیچ قدرتی آغاز یك جنك بزرك صرفه ندارد و هیچ کشوری‌چنین کاری‌رانخواهدکرد مگر اینکه شعور خود را از دست داده باشد.

مبارزه کلی

مابایدشمشیر خود را تیز کنیم و برای بکار بردن آن آماده باشیم. تمام طرحهای طویل ما باید براساس مقابله با مقاصد دنیای کمونیست اجرا شود.

دنیای کمونیست معتقد است که تاریخ با اوست و سقوط اجتناب‌ناپذیر ما در صفحات تاریخ به ثبت رسیده منتها درج آن در صفحات باز نشده است.

دنیای کمونیست مطمئن است دنیائی که آنرا دنیای سرمایه داری می خواند و ما آنرا دنیای آزاد مینامیم در زیرفشاربار تضادهای‌داخلی خود سرنگون خواهد شد. اما چون‌فکر میکند که تاریخ ممکن است تغییر عقیده بدهد هر وقت موقعیتی بدست آورد ضربتی برای سقوط ما وارد میسازد.

مبارزه اکنون یك مبارزه کلی‌است کلی باین معنا که زمامداران‌کمونیسم بین‌المللی در گذشته تمام فعالیت های بشری را بهر شکل و بهر نوع‌تجهیز نموده و همه گونه وسایل موجوداعم از بازرگانی و ادبی و صنعتی و فنی‌و علمی و فرهنگی و رادیوئی را در این مبارزه بکار انداخته‌اند. آنها تاکنون حاضر نشده‌اند رقابت برتری یکی ازاین سیستمها را معین کنند. بنظر آنها بطور قطع و یقین برنده نهائی کمونیسم بین‌المللی است.

چطور باید در این مبارزه با آنها مقابله کرد؟

حالت منفی

عقب نشینی ما تناوب داشته و بطور کلی وضعیت کار بیشتر منفی بوده و کمتر مثبت. دموکراسی ها در هر موقعیتی بیدار شده و آتش نشانهای را برای خاموش کردن آتش سوزی در اینجا و آنجا خبر کرده‌اند ولی بلافاصله باز خواسته‌اند بخوابند.

آیا بهتر نیست که بیشتر بوسایل جلو گیری از آتش سوزی توجه شود.؟

غلبه سیاسی و استراتژیکی بر کمونیسم تازه مرحله شروع کاراست نه انتهای آن. برای ادامه زندگی مابابد مسائلی را که مخصوص خود ما است حل کنیم و اینها عبارتند از: فقدان وحدت سیاسی و اقتصادی در مغرب – گرسنگی –نادانی – بدبختی – بیماری و کثرت نفوس در افریقا و مشرق.

هر عدم تساوی قضائی و اقتصادی‌که معلول مذهب یا رنك یا نژاد باشد و هربی عدالتی اجتماعی در جامعه ما بمنزله پیشرفت دشمن در خطوط‌جبهه ما تلقی خواهد شد. ما باید بیش‌از پیش در حذف سد های‌اقتصادی‌کوشش کرده و سد های گمرکی را که مارا ضعیف میکند از بین برداریم.

من بطور مطلق با آنچه که اخیرا ویلیام کلیتون امریکائی نوشته موافقم نامبرده نوشته است که: **ناسیونالیسم‌اقتصادی باانترناسیونالیسم سیاسی هم آهنك نیست. مابابد علی رغم تمام شکست هابرای تقویت سازمان ملل متحد کوشش کنیم. ما اگر از سازمان ملل متحد کمتر توقع داشته باشیم کمتر گرفتار غضب خواهیم شد.**

مسائل اساسی

همانطور که هامر شولد دبیر کل سازمان ملل متحد اجازه میدهد سازمان نه یك پلیس بین‌المللی‌است و نه یك مجلس بین‌المللی که دارای قدرت قانونی و اجرائی باشد بلکه وسیله‌ای برای مذاکره بین کشور ها است.

سازمان ملل متحد اجازه میدهد که کشور ها به آزادی نظریات خود را ابراز نمایند.

بنا بر نوشته یکی از همکاران مجله «امور خارجی» نیمی از اعضای سازمان ملل متحد مسئله سرمایه – داری و کمونیسم و وحدت آلمان و آزاد ساختن کشور های دست نشانده شوروی را جزء مسائل اساسی نمی دانند بلکه نظرشان متوجه استعمار و حق آزادی ملتها و توسعه اقتصادی ورفع‌اختلافات نژادی‌است. بنابراین اغلب احتمال مراحل جنك سرد در آینده متوجه همین مسائل خواهد بود. عاقلانه نیست از کشور هائی‌که در مسائل سیاسی مخصوص تعهدی ندارند بخواهیم که فورا تکلیف خود را معین کرده با ما یا بر علیه ما باشند. اگر این کشور ها دارای فرهنك و سطح زندگانی مناسب و جامعه‌ای بادوام و مومن به آینده باشند حتما وارد اردوی آزادی خواهند شد.

ریدرزدایجست

باقی ماندن آدنائر بر سر کار اشتباه بود

نظر مردم آلمان اکنون ازصدراعظم پیر برگشته است

مطبوعات آلمان عموما مقالاتی درباره ادنائر انتشار داده‌و باقی‌ماندن وی‌را در پست صدارت عظمی امری بیهوده میشمارند ومعتقدند که ادنائرمیخواهد باین وسیله از رسیدن رقیب‌خود یعنی ازهارد که ضمنا وزیر اقتصاد آلمان نیزمیباشدبه‌مقام مزبورجلوگیری بعمل آورد.

حزب دموکرات مسیحی آلمان که ادنائر رهبر آن‌میباشد اشتباه بزرگی مرتکب شد وآن هم اینستکه باقی ماندن ادنائر را درپست نخست‌وزیری تصویب‌کرده است وباین ترتیب ممکن است این پیر مرد که‌محبوبیتی در نزد مردم دارد وجبهه خود را از دست بدهد.

ملت آلمان سابقا فداکاری های بزرگی را بخاطر رهبران خود انجام دادولی حالا دیگر حاضر نیست باین تغییر داده‌اند. لکن پذیرفتن این نظریات وموافقت با آن آسان‌نیست.

بهرحال بنظر میرسد که در این اواخر پس از اقدامات جمهوری متحده وشوروی در سیاست‌جمهوری متحده تغییراتی پدید آمده است. دردورانی که روابط جمهوری‌متحده کاملا باشوروی دوستانه بوددو سوم

L'EXPRESS

گونه فدا کاری‌ها دست بزنند.

عمل بچه‌گانه

کاندیدا کردن ادنائر برای پست ریاست جمهوری نیز عمل بچه‌گانه‌ای بوده است‌وپارلمان این‌کشور میتوانست بارای عدم اعتماد قدرت را از چنك ادنائر بیرون آورد.

دهسال تمام است که ادنائر سعی میکند توجه دولت های غربی را به سوی مسئله آلمان جلب کند و در این مدت مردم این کشور نیز باوی هم صدا بوده‌اند اما از آن هنگام که ادنائر پست ریاست جمهوری را رد کرد نظریه مردم آلمان نسبت باو برگشت.

اکنون علت خودداری ادنائر ازاشغال پست نخست‌وزیری کاملا روشن می‌باشد.

او نمی‌خواست که با کنار رفتن از این پست به رقیب خود ارهارد میدان بدهد وقدرت در دست او بیفتد. زیرا ارهارد نامزد پست نخست‌وزیری‌بود.

ارهارد به آسانی می‌توانست جای ادنائر را اشغال کند ولی از این کار خودداری کرد واین موضوع نیز تعجب‌آور میباشد.

اکنون مردم آلمان با ادنائر موافق نیستند وباین جهت بزودی دوران زمامداری وی باتمام خواهد رسید و این «پایان حکومت ادنائر» نیز امری غیرقابل احتراز می‌باشد زیرا مردم آلمان به فرد قوی تری احتیاج‌دارند.

اکسپرس

درعکس فوق جلسه مشترك مهندسین روسی وکشورهای غربی‌را مشاهده میکند که مشغول‌رسیدگی به‌طرحی هستندکه از طرف مهندسین شوروی جهت ساختمان سد اسوان تهیه شده

رادیاتور شوفاژ

چدنی مترمربع حرارتی ۷۲۰ ریال

فولادی مترمربع حرارتی ۵٦۰ ریال

جنرال مکانیك – خیابان شاهرضا

آ– ۹۹۲۸

تلویزیون تلفونکن

روشنی وصافی تصویر

مشخصه تلویزیون

تلفونکن

است

فروشندگان، اکثرمغازه های رادیوفروشی

نماینده شرکت دیتون شاهرضا چهارراه گالج

TELEFUNKEN

TELEVISION

۱– ٦٦٦۲

LE VANTOUR – CORPORATION – TEHRAN

لوان تور

باطلاع با نوائیکه همه ساله جهت خرید پارچه بپاریس میروند میرساند که

فروشگاه سهامی لوان تور

برای رفاه خانمهای محترم اقدام بخرید شیکترین پارچه های کارخانه معروف STARON فرانسه که مخصوص خیاطخانه های درجه اول پاریس است نموده و درفروشگاه (لوان تور) وراختیار مشتریان با سلیقه گذارده و نیز فروشگاه لوان تور باطلاع خیاطخانه های درجه اول تهران میرساند که هنگام مراجعه باتفاق مشتریان، از آلبوم پارچه های سال ۵۹ مخصوص فروشگاه که بزودی خواهد رسید دیدن نمایند.

فروشگاه شرکت سهامی لوان تور میدان فردوسی

تلفنهای ٤٧٤٥٤ – ٤٥٥١٧

۱۰–۱ — آ– ۹۹۲٤

... واما موی سر شما

سبیزون SEBIZON

که‌بسرعت ازریزش موی‌سرجلوگیری کرده ومانع بروز پوسته وشوره سرمی‌شود

ساخت کارخانه مشهور شرینك آمریکاست

آنرا بااسامی مشابه اشتباه نفرمائید

نماینده انحصاری

شرکت سهامی فیروز – خیابان سعدی ساختمان ثابت‌پاسال

آ–۹۹۳۰

آگهی مزایده‌فروش یکدستگاه دیزل کلارك

۱– اداره شیلات شمال در بندر پهلوی (غازیان) یکدستگاه دیزل ساخت کارخانه کلارك آمریکا سیصد قوه اسب ۳۳۳ دور دردقیقه سه سیلندر دوضربه کویله شده مستقیم باژنراتور آلترناتیوسه‌فاز ۲۵۰ کیلوولت آمپر ۲۳۰ر٤۰۰ ولت ۵۰ سیکل ساخت کارخانه جنرال الکتریك که فقط در حدود ۷۰۰۰ساعت کار کرده‌است. باتابلوی‌برق کامل و آماده برای نصب و بهره برداری رابانضمام ٤۳ قلم لوازم یدکی نو و ۵۱ قلم لوازم یدکی مستعمل راازطریق مزایده نقدا بفروش میرساند.

۲– حداقل قیمت ۸۰۰ر۰۰۰ ریال میزان سپرده آن ٤۰ر۰۰۰ ریال است.

۳–داوطلبین میتوانند برای اطلاع از شرایط مزایده و مشخصات موتور مزبور بادارات فنی وبازرگانی اداره شیلات شمال در غازیان و اداره بازرگانی در تهران مراجعه وپس از اخذ برك شرایط ومشخصات پیشنهاد خودرا بضمیمه قبض سپرده که معادل صدی پنج حد اقل قیمت میباشد تاآخر وقت اداری روز یکشنبه ۱۳ تیر ماه ۱۳۳۸ بدفتر اداره شیلات شمال تسلیم ورسید دریافت نمایند.

٤– پیشنهادات واصله درساعت ۱۰ صبح روز دوشنبه ۱٤ تیرماه ۳۸ در دفتر رئیس اداره بازرگانی اداره شیلات شمال در غازیان باز و قرائت خواهدشد.

حضور پیشنهاد دهندگان در جلسه مزایده آزاد است – اداره شیلات شمال در رد یاقبول‌یك یاکلیه پیشنهادات مختار است.

سرپرست اداره شیلات شمال – مهندس فروتن‌پور

آ–۱۰۰٤

آگهی مناقصه خرید دفترچه

سازمان تدارکات کل کشور تعداد پنجاه هزار جلد دفترچه سفید و یکصد هزار جلد دفترچه کاهی مورد نیاز را از طریق مناقصه خریداری مینماید.

کسانیکه مایل بشرکت در این مناقصه باشند بایستی بامراجعه باداره تهیه وخرید سازمان نمونه دفترچه های مزبور را ملاحظه و بادریافت یك نسخه شرائط مناسب ویکنسخه طرح قرارداد پیشنهاد خودرا تنظیم و تاآخر وقت اداری روز پنجشنبه ۱۷ر٤۳۸ در صندوقی که برای این منظور در اداره تهیه و خرید سازمان نصب شده‌است بیندازند.

ساعت ده صبح روز بعد پیشنهادات واصله در کمیسیون هیئت نظارت باز و قرائت خواهدشد.

شرکت در مناقصه موید پذیرفتن کلیه شرایط مناقصه بوده و کمیسیون در رد و قبول یك یا کلیه پیشنهادات مختار خواهدبود.

مدیر کل سازمان تدارکات کل کشور. دکتر عزت‌اله همایونفر

آ–۱۰۰۲٤

آگهی اداره نظارت کل بر درآمدها

به‌آقایانیکه ذیلا نامبرده میشوند طبق نامه شماره ۱۰۲٤۱–۱۱ر۳۸ و ۷۵۲۹– ۲ر۳۸ ادارات دارائی شهرستانهای آبادان واراك نشانی آنها نامعلومو مجهول‌المکان شناخته شده‌اند و ازنظرقطع مرورزمان طبق‌ماده ۲۹ قانون مالیات بردرآمد مصوب فروردین ۱۳۳۵ اخطار میشود که مالیات سال ۱۳۳۵ هریك طبق پیش آگهی های صادره‌بشرح پائین تعیین گردیده درصورتیکه نسبت بمالیات‌سال مورد بحث اعتراض دارند میتوانند واخواهی خود را درایران ظرف یکماه و درخارج‌ازایران ظرف سه ماه بدارائی مربوطارسال دارند در غیر اینصورت مالیات متعلقه قطعی و طبق مقررات نسبت بوصول آن اقدام خواهد شد.

نام و نشان	شماره پیش آگهی	سال مالیاتی	مبلغ مالیات طبق پیش آگهی
۱– آقای عبداله نبی‌زاده نوشت افزار فروش	۲۳٦۸–۱۹ر۲ر۳۸	۳۵	٦٤۸۰ ریال
۲–آقای عبداله حسینی دوچرخه فروش	۲۵٦٦–۲۲ر۲ر۳۸	۳۵	٦٤۸۰ ریال
۳– آقای علی شیرعلی گونی‌فروش	۲۱٦٦–۱۵ر۲ر۲۸	۳۵	۳۳۰۰ ریال
٤– آقای کریم روی فروش	۲۱۷۰–۱۵ر۲ر۳۸	۳۵	۵۱۹۰ ریال
۵– آقای عبداله قاسمی گونی فروش	۱٦۱۸–۹ر۲ر۳۸	۳۵	۳۲٤۰ ریال
٦– آقای خدا رحیم روی فروش	۳۲۷٤–۳۰ر۲ر۳۸	۳۵	۲٦۰۰ ریال
۷– آقای گرگعلی جاوید گونی فروش	۱٦٤٤–۹ر۲ر۳۸	۳۵	۲٦۵۰ ریال
۸– آقای قربانعلی کاردار تعمیرگاه رادیو	۲۰۹۸–۱۵ر۲ر۳۸	۳۵	٦۹۲۰ ریال
۹– آقای حبیب‌اله وارم کفش فروش	۹۰٤–۲۹ر۱ر۳۸	۳۵	۸٦٤۰ ریال
۱۰– آقای علی‌محمد یعقوبی تعمیرگاه رادیو	۱۲٦٦–٤ر۲ر۳۸	۳۵	٦۹۲۰ ریال
۱۱– آقای صفرعلی نیمروز قابساز	۱۲۹٤–۵ر۲ر۳۸	۳۵	۱۰۳٦۸ ریال
۱۲– آقای علی فخاری قابساز	۲۱۹۲–۱۸ر۲ر۳۸	۳۵	۳۰۳۰ ریال
۱۳– آقای شمعون سهاگیان‌تعمیرگاه رادیو	۱۰۱٦–۳۰ر۲ر۳۸	۳۵	۳٤٦۰ ریال
۱٤– آقای سیدمحمد جلالی لوازم ماشین	۲۵۷۸–۲۲ر۲ر۳۸	۳۵	۵۰٤۰ ریال
۱۵– آقای حسن‌نصوحی گونی فروش	۲۱٤۲–۱۵ر۲ر۳۸	۳۵	۲۱٦۰۰ ریال
۱٦– آقای کریم هوسگانی گونی فروش	۱٦۳۲–۹ر۲ر۳۸	۳۵	۳۲٤۰ ریال
۱۷– آقای رضا مورد الهی گونی فروش	۱٦٦۸–۹ر۲ر۳۸	۳۵	۱۳۰۰ ریال
۱۸– آقای علی صفاری مسگر گونی فروش	۲۱۰٦–۱۵ر۲ر۳۸	۳۵	٤۳۲۰ ریال
۲۰– آقای‌علی‌کمال‌دار کفش فروش	۱٦۱٤–۹ر۲ر۳۸	۳۵	۲٦۰۰ ریال
۲۱– آقای حیدرامین گونی فروش	۱٦۳٦–۹ر۲ر۲۸	۳۵	۱۳۰۰ ریال
۲۲– آقای علی سلطانی بازرگان	۳۵ر۳۳ر۲۱۷۲۷–٦ر۹ر۳۷	۳۵	۲٤۰۰۰۰ ریال
۲۳– آقای سروش بهروزی رنك	۳۵۲۱۷–۲۱ر۹ر۳۵	۳۵	۱۷۲۸۰ ریال
۲٤– آقای علی کادولی بازرگان گمرکی	۳۱۸۸–۲۷ر۱۲ر۳۸	۳۵	۲۰۲۹۰ ریال
۲۵– آقای عبداله گداری مسگر	۳۹۱۸–۸ر۳ر۳۸	۳۵	٤۳۲۰ ریال
۲٦– آقای عبدالنبی نوشت‌افزار فروش	۲۳۷۰–۱۹ر۳ر۳۸	۳۵	٦٤۸۰ ریال
۲۷– آقای رضا بهمنی	٤۱۷۱۷–۲ر۱۱ر۳۵	۳۵	٦۸۱۲ ریال
۲۸– آقای فرج‌اله خسروی	۳۹۲٦–۸ر۳ر۳۸	۳۵	۲۱۹۰۰ ریال
۲۹– آقای حشمت‌اله صادقی گونی فروش	٤٦٤–۸ر۳ر۳۸	۳۵	۱۹۵۰ ریال
۳۰– آقای اسداله قسطی بازرگانی	۳۱۹۰–۲۷ر۲ر۳۸	۳۵	۳٤۵۹۰ ریال
۳۱– آقای وحیدی لوازم اتومبیل فروش	٤۲۸۸–۸ر۳ر۳۸	۳۵	۲۱٦۰۰ ریال
۳۲– آقای حسین هادی‌گونی فروش	٤۳٦۰–۸ر۳ر۳۸	۳۵	٦٤۸۰۰ ریال
۳۳– آقای‌محمدکاظم برومند صراف	٤۵۹٦–۱۰ر۳ر۳۸	۳۵	۳۰۲٤۰ ریال
۳٤– آقای علیقلی تعمیرگاه رادیو	۱۲۷٤–٤ر۲ر۳۸	۳۵	۱۷۲۸۰ ریال
۳۵– آقای سیمون سهاکیان	۱۰۱۲۳–۱۰ر۳ر۳۸	۳۵	۲۹۳۰ ریال
۳٦– آقای محمدعلی غلامی گونی‌فروش	۱۰۱۲۵–۱۰ر۳ر۲۸	۳۵	۱۹۵۰ ریال
۳۷– آقای جان‌محمد محمدعلی کفش‌فروش	۱۰۱۲۷–۱۰ر۳ر۲۸	۳۵	۳٤٦۰ ریال
۳۸– آقای نصراله کنعانی کفش فروش	۱۰۱۲۱–۱۰ر۳ر۳۸	۳۵	۳٤٦۰ ریال
۳۹– آقای شجاع کزازی دلال	٦۸۳۳–۱ر۳ر۳٦	۳۵	۳٦۰۰ ریال
٤۰– آقای حسین سلامی سفیدگر	۲٤۰٦٤–۱۷ر۱۱ر۳٦	۳۵	۲۱٦۰ ریال
٤۱– آقای قاسم میرزائی قصاب	۲۵۹٦۵–۲۰ر۱۱ر۳٦	۳۵	۲۸۸۰ ریال
٤۲– آقای محمود صابری آردفروش	۱۰۰۹۳–۱۰ر۳ر۳۸	۳۵	٦٤۸۰۰ ریال

اداره نظارت بر کل درآمدها– یزدانبخش

آ–۱۰۰۲۸

سیستم کهنه دانشگاه بعقیده یك استاد امریکائی سیستم تدریس و امتحانات وادارهٔ دانشگاه تهران کهنه و ناقص است

دانشگاه تهران جوانان را برای زندگی آینده آماده نمیکند ـ طرز امتحان باید بصورت تست کامل انجام شود وسلیقه استاد وشانس نباید در امتحانات دخالت کند ـ دانشگاه تهران باید از صورت ملوك‌الطوایفی خارج شود

آقای جواد میرکریمی دبیر سرویس فرهنگی ـ ورزشی روزنامه اطلاعات که یکماه قبل برای مطالعه در رشته روزنامه‌نگاری به آمریکا عزیمت نمود در لوس آنجلس با پرفسور «فلویدرو» استاد روانشناس دانشگاه کالیفرنیا که چندماه قبل بدعوت دولت ایران ورئیس دانشگاه تهران برای مطالعه ومشورت درباره برنامه‌های مشترك دانشگاه تهران وکالیفرنیای جنوبی وارد تهران شده بود مصاحبه‌ای کرده وشرح آنرا برای مافرستاده است.

پرفسور نامبرده نظریات دقیق وجالبی درباره دانشگاه تهران اظهار نموده که از نظر خوانندگان عزیز میگذرد.

من پرفسور «فلویدرو» رادرهواپیمائی که مارا به آمریکا میبرد ملاقات کردم زیرا درست همانروزی که ماموریت وی درتهران خاتمه یافته بود وبکشور خود مراجعت میکرد منهم عازم بازدید از کشور اوبودم. بعدا دیدارما درلوس آنجلس که شهر پرفسور «رو» است ودردانشگاه آنجاتدریس میکند تجدید شد و ضمنا مصاحبه‌ای نیزدرباره نظریات وی راجع بدانشگاه تهران ومطالعاتی که درباینمورد بعمل آورده است با وی نمودم که ذیلا بنظر خوانندگان عزیز میرسانم.

«پرفسوررو» چندماه قبل بدعوت دولت ایران ورئیس دانشگاه تهران برای مطالعه ومشورت در باره برنامه‌هائی که مشترکا بین دانشگاه تهران ودانشگاه کالیفرنیای جنوبی اجرا میشود به تهران آمد وقسمت اعظم وقت اوصرف بررسی وضع و برنامه یکی از سازمانهای جدید دانشگاه تهران یعنی مرکز مطالعات وراهنمائی استخدامی دانشکده حقوق که کار آن تهیه تست‌های روانشناسی ،دادن تست واجرای آن، تصحیح اوراق تست، تهیه گزارش برای تاسیسات دولتی وغیردولتی ودانشگاه تهران جهت انتخاب و راهنمائی دانشجویان وهمچنین کمك وراهنمائی بدانشجویان درانتخاب رشته‌های درسی وبدست آوردن مشاغل صحیح ومطابق با ذوق و معلومات وتجربیات آنها پس از خاتمه دوران تحصیلی میباشد گردید.

سیستم کهنه ومعیوب!

نخستین سئوالی که من از پرفسور «رو» کردم درباره سیستم تدریس دردانشگاه تهران بود . پرفسور روگفت:

«بعقیده من‌دروس دانشگاه‌تهران تااندازه‌ای کهنه‌است وسیستم تدریس درحال حاضر تقریباهمان سیستمی است که‌سالها قبل از دانشگاههای فرانسه گرفته شده‌و لازمست تجدید نظری در این‌مورد بعمل آید وتغییراتی دراین سیستم داده شود.»

پرفسور دو اضافه کرد که‌سیستم فعلی تدریس دانشگاه تهران‌بیشتر حکایت از دنیای دیروز میکنددر حالیکه باید باتغییرات جزئی که کاملا عملی است دانشجویان را برای زندگی امروز وفردا آماده کرد.

پرفسور رودرعین حال فعالیت دانشگاه تهران رانسبت به وضع فعلی آن ستود وگفت این‌دانشگاه دائما درحال تلاش وتکاپو است که هرروز قدمی تازه بسوی تحول و ترقی بردارد واین خودنویدمیدهد که‌به‌آنچه ایده‌آل یك دانشگاه مترقی است خواهد رسید.

پرفسور روباطرح کار تمام وقت استادان دانشگاه موافق است ومی گوید:«استاد دانشگاه باید تمام وقت‌خودرا صرف دانشگاه کند و بهچیزی جزآن نیاندیشد زیرا این خوداز مؤثرترین عوامل برای‌تحول دروضع دانشگاه وپیشرفت روز- افزون آنست.

وسایل کافی نیست

پرفسور رودرباره مرکز مطالعات وراهنمائی استخدامی دانشکده حقوق گفت «این سازمان جوان خیلی خوب کار میکند ولی هنوز امکانات لازم ووسایل کافی‌راندارد مثلااین مرکز فاقد ماشین الکترو- گرافیك آی.بی.ام که‌نتایج اوراق تست راتعیین میکند میباشد وباعث تعجب است که‌اوراق تستی ۹۶۳۲ دانشجو چگونه بوسیله‌دست‌تصحیح میشود! وی توصیه میکند که‌دولت ودانشگاه تهران وسایر موسسات مربوطه وذینفع کمك بیشتری‌باین مرکز بنمایند وبخصوص ماشین نامبرده راکه تاثیر زیادی‌درپیشرفت سیستم تست وبالطبع در ایجاد تحول دربرنامه‌های دانشگاه‌تهران دارد برای آن تهیه نمایند.

پرفسور روعقیده داردکه‌امتحانات دانشگاه تهران باید تستی شود و میگوید درامتحانات کتبی معمولی عیوب ونقائصی وجود دارد که در امتحانات تستی نیست. مثلا چندی قبل مادرآمریکا یك قضیه‌هندسی رابصورت معمولی روی یك ورقه امتحانی حل‌کردیم وازاین ورقه‌ها تعدادی تهیه نمودیم وبرای‌عده‌ای از معلمین فرستادیم که‌آنراتصحیح کنند وجالب این بود که‌باآنکه ورقه‌ها بایکدیگر اختلافی‌نداشت هریك از معلمین نمره‌خاصی که حاکی از نظریه اوبوده وبانمرات سایر معلمین تفاوت داشت به‌ورقه داد. وقتی درمورد ریاضیات که صحبت دودوتاچهارتا است وجواب قطعی دارد اینطورباشد درمورد دروس دیگر از قبیل ادبیات‌اختلاف نظربیشتر میشود وممکن است به یك ورقه واحد یك معلم بهترین نمره ومعلم دیگر بدترین نمره‌را بدهد درحالیکه امتحان تستی جوابهای مثبت ومنفی دارد ونمره هرجواب نیز معین است وبنابراین موضوع از صورت شانس شاگرد وسلیقه معلم خارج میشود وجنبه دقیق وقطعی پیدا میکند.

برنامه آینده دانشگاه

پرفسور رودرباره برنامه‌های آینده دانشگاه تهران گفت:«دانشگاه تهران ضمن قدمهائی که‌در حال حاضر برای پیشرفت خودبرمیدارد کارهای دیگری نیز باید انجام‌دهد منجمله تاحدی پاازمحیط خودبیرون بگذارد وباهمکاری دولت‌ووزارت فرهنك وسایر موسسات مربوطه برنامه‌ای تنظیم کند که‌جوانان را قبل از اینکه وارد دانشگاه شوند برای ورودبه‌آن مهیا نماید مثلا هرکودکی که تحصیل میکند باید هرسال طبق برنامه مخصوصی در مورد هررشته تحصیلی در معرض آزمایش قرار گیرد تاراهی که‌بعدا باید بپیماید معلوم ومشخص شود وهنگام ورود بدانشگاه بلاتکلیف ومردد نباشد ورشته‌ای راکه واقعا بدرد اومیخورد ومتناسب باذوقو استعداد اواست انتخاب‌کند.

پرفسور رودرخاتمه اضافه کردکه بعقیده اوبهتراست دانشگاه تهران بطور کامل از یك‌مرکز اداره‌شود دبتوان نقشه کلی برای پیشرفت عمومی دانشگاه کشیده زیرا در حال حاضرهردانشکده برای خود تقریبا یك دانشگاه است و وحدتی که‌لازم است بین سازمانهای‌مختلف دانشگاه تهران وجود ندارد.

بعبارت دیگر باید بین دانشکده‌ها از نظر موضوعات عمومی دانشگاه همکاری بسیار نزدیکتری برقرار شود.

فرهنگی ـ ورزشی

قهرمانان مسابقات دوره‌ای باشگاه‌ها

همانطوریکه قبلا اطلاع داده‌شد در مسابقات دسته دوم دوره‌ای باشگاه های تهران تیم تاج مقام اول مسابقات را بدست آورد ودر دسته اول قرار گرفت در عکس فوق از راست بچپ نفرات ایستاده ـ مددنوعی سرپرست ـ استاعلی‌اکبر ـ بزرنگی ـ خلیلی ـ عبدالله‌زاده کاپیتان ـ حضرتی ـ فرهمند .ردیف نشسته امامی ـ کتابی ـ ابراهیم‌زاده ـ نوروزی ـ ابوطالب‌نفرات تیم فوتبال دسته دوم‌تان .

آ ـ ۱۰۰۱۸

ژیمناستیك برای بانوان چهارمین‌دوره مسابقات شطرنج

باشگاه ورزشی تاج بمنظور تشویق وپیشرفت ورزش ژیمناستیك در بین بانوان یك کلاس جهت بانوان‌ترتیب داده است که این کلاس زیر نظر فدراسیون تحت سرپرستی آقای عسگری قهرمان ملی ایران در هفته سه روز در سالن رضا شاه کبیربر قرار میباشد .

چهارمین دوره مسابقات انتخابی شطرنج قهرمانی کشور انجام وامتیاز قهرمانان تاکنون بشرح زیر بوده است .

آقایان نوبرانی سه امتیاز اشتری ـ مجلسی ـ صدرالاشراق ـ مجتهدی ـ کئولا هر یك دو امتیاز ذوقی ـ توانا ـ صباحی ـ هریك ۱ر۵ امتیاز ـ گلکلد حاجی‌زاده هر یك ،یك امتیاز دارائی نیم امتیاز .

اهداء مجسمه افتخار

مسابقات ژیمناستیك قهرمانی باشگاه های تهران خاتمه یافت و تیم ژیمناستیك تاج مقام اول را بدست آورد .

بدین مناسبت‌باشگاه تاج طی‌مراسمی قهرمانان ژیمناستیك باشگاه رامورد تشویق قرار داد وبهر یك از قهرمانان یك مجسمه پیروزی در میان ابراز احساسات ورزشکاران باشگاه اهداء گردید .

مراجعت حجاج

بستگی‌دارد باینکه وسائل میهمانی فراهم‌وکارتهای دعوت‌حسابی وآبرومند هم قبلا ازبنگاه بنفشه آخرامیریه تهیه‌گردد
آ ـ ۷۷۲۷ ۱ ـ ۲

هتل رستوران مایسن

شام را درباغ مصفای مایسن‌میل فرمائید . جمعه‌ها ناهار ته‌چین‌بره منوی کامل شام یا ناهار ۶۵ریال .
خیابان زاهدی (فیشرآباد) کوچه شریف تلفن ۴۶۵۳۴ ـ ۴۲۹۰۱
آ ـ ۷۷۷۵ ۱ ـ ۲

Marquette Refrigerator

یخچال مارکت

زیباترین یخچال سال شناخته شده است
مدلهای جدید ۱۹۵۹ باندازه‌های مختلف وارد شد
شرکت تهرانشهر محدود خیابان سعدی
تلفن : ۳۴۳۵۳ ـ ۳۰۲۱۱۵
آ ـ ۹۹۷۲

انجمن پرستاران دیپلمه ایران

بدینوسیله مراتب سپاسگزاری وتشکر خود را از جناب آقای اخوان که بانهایت علاقمندی و بزرگواری یکی از بهترین‌فیلمهای اخلاقی عالم سینما بنام (کلاهی پر از باران یا بلای خانمانسوز) و همچنین سالن مجلل رادیوسیتی‌را درشب دوشنبه ۱۰خردادبرایگان در اختیار این انجمن گذاشتند ابراز داشته وموفقیت همیشگی ایشان را در پیروی از منویات شاهانه وشرکت در انجام خدمات عام المنفعه از خداوند مسئلت مینماید .
آ ـ ۷۶۹۹

مراکز فروش : فروشگاه جلال‌مد ـ کوچه‌برلن ـ فروشگاه پلازا مقابل کافه شهرداری ـ مغازه سوسن ومغازه پیراهن ـ لاله‌زارنو
شهرستانها : آبادان ـ فروشگاه ستاره‌آبی ـ کرمانشاه ـ مغازه پروانه ـ اهواز ـ حسن‌محمدیان ـ شاهرود ـ شاطریان ـ گنبدکاوس ـ مغازه مقامی
آ ـ ۱۰۱۰۶

توجه ـ دقت بعداز ظهر امروز کارخانه‌جدید نوشابه غیرالکلی اسو افتتاح گردید

دستگاه‌های عظیم وماشین‌آلات مدرن کارخانه اسو که جدیدترین وسیله تهیه نوشابه‌ئی غیرالکلی است موردتوجه عموم واقع‌گردید جریان کامل افتتاح کارخانه اسو بعدا باطلاع عموم میرسد گراور زیر نمای ساختمان جدیدکارخانه اسو که درجنوب فرودگاه مهرآباد واقع است ملاحظه میکنید

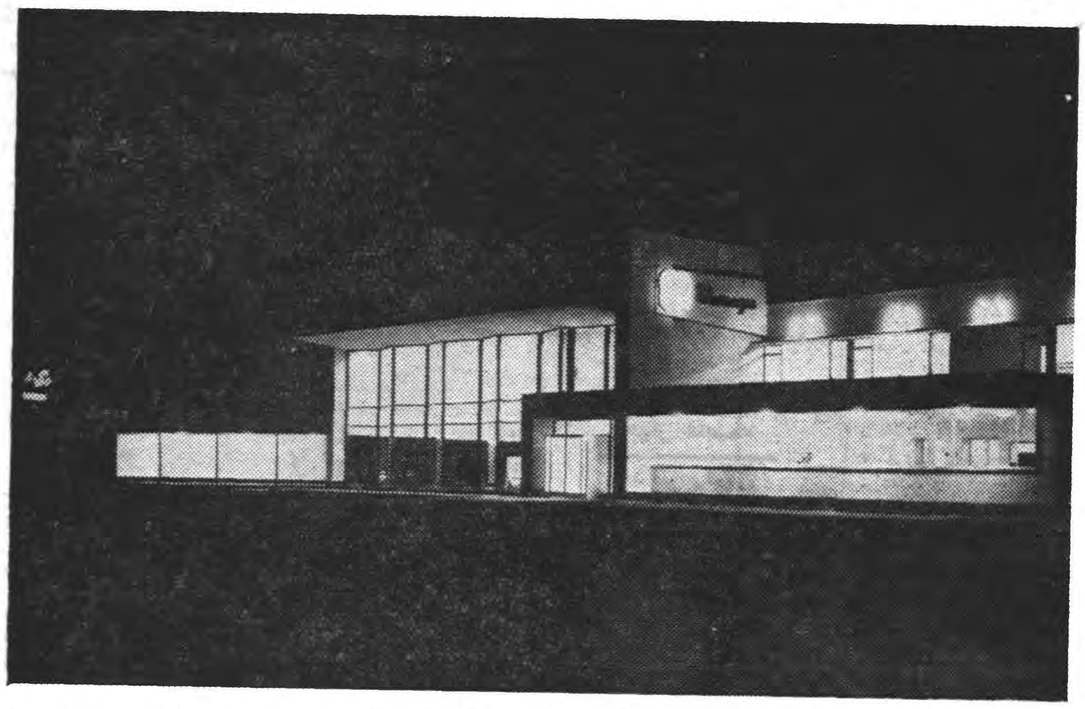

اسو اولین نوشابه غیرالکلی درایران ـ اسو از عصاره طبیعی پرتقال تهیه میشود (زهره)
آ ـ ۱۰۱۱۸

« خانم عزیز ،

« از اینکه کلکسیون جواهرات خانواده آشلی را ببانك بازگردانده‌اید متشکریم . طبق دستور شما این جواهرات دربانك بامانت خواهد ماند تاهنگامیکه وارث شماآقای فیلیپ آشلی آنهارا ضبط نماید .

« باتقدیم احترام :

«فیلیپ کوچ »

نامه‌را روی میز تحریر نهادم . هیجان عجیبی مرافراگرفته بود. راشل این عمل را علی‌رغم نفوذ نحس رایتالدی وفقط طبق احساسات شخصی‌اش انجام داده‌بود. این آخرین اقدام او درباره من‌بود.

هیچ چیز مهمی نیافتم. تمام کشو هاراگشته و تمام پرونده ها را بازرسی کرده‌بودم . یااینکه راشل این نامه را ازبین برده بود و یااینکه آنراباخود حمل مینمود .

درحالیکه آثار ناراحتی از چهره‌ام خوانده میشدرویم را بطرف لوئیز کردم و گفتم :

«پیدا نشد»

لوئیز پرسید :

ـ آیا داخل زیردستی را هم جستجو کرده‌اید ؟ »

من زیردستی میز تحریر راهانند یك نفر احمق و بدون اینکه فکر کنم ممکن است حاوی نامه اسرار آمیزی باشد روی یك صندلی نهاده بودم. من زیر دستی رابرداشتم واز میان دو ورقه کاغذ پاکتی راکه رایتالدی از بندر پلیموت ارسال داشته بود بزمین افتاد . آنرا از زمین برداشتم و بطرف لوئیز دراز کردم .

گفتم :

« این نامه رایتالدی است . شاید شمابتوانید آنرابخوانید . »

او نامه را از پاکت درآورد و پس از انداختن نگاهی آنرابمن پس داد و گفت :

این نامه بزبان ایتالیائی نوشته نشده‌است . خودشما میتوانید آنرا بخوانید . »

نامه را از دست لوئیز گرفتم وآنراخواندم . فقط از چند خط کوتاه تشکیل شده بود.همانطوریکه تصور میکردم از جملات تشریفاتی چیزی در آن دیده نمیشد ولی نحوه نگارش آن بطرزیکه من تصور کرده بودم‌نبود. در بالای نامه‌بجای تاریخ ساعت یازده شب نوشته شده و فورا بمطلب پرداخته شده بود :

«چون شمااکنون بیشتر انگلیسی شده‌اید‌تاایتالیائی این‌است که من این نامه را در این زبان‌بشما مینویسم . اکنون در حدود ساعت یازده شب است و کشتی ما نیمه شب لنگر برمیدارد . درفلورانس کارهائیرا که بعهده من‌گذاشته اید علیرغم اینکه فکر نمیکنم لیافت اینهمه فداکاری را داشته باشید انجام خواهم داد . درهر حال هنگامیکه بالاخره تصمیم گرفتید از انگلستان دل برکنید، ویلا وخدمتگذاران آماده استقبال از شما خواهند بود. هر چه زودتر بیائیدبهتر. من هیچگاه ازکارهائی که شما طبق احساستان انجام‌میدهید راضی نبوده‌ام. اگربالاخره نتوانستید شر این پسرك را ازسرتان رفع کنید او راهم باخود به فلورانس بیاورید . ولی این کار اشتباه خواهد بود . بینهایت مراقب خودباشید و بدانید که من همواره بهترین دوست شما خواهم بود .

« رایتالدی»

نامه را دوباره از سر خواندم وسپس آنرابه لوئیز دادم .

لوئیز پرسید :

« آیا مدرکی راکه در جستجوی آن بودید بدست آوردید .

پاسخدادم :

خیر . »

این نامه چیزی کم داشت . حتماورقه دومی نیز ضمیمه آن بوده و یا رایتالدی چیزی در خاتمه‌به‌آن‌اضافه کرده‌بود که راشل آنرا جدانموده و در طرف دیگر زیردستی نهاده بود.

داخل زیردستی را مجددا بازرسی کردم ولی چیزی جز یك پاکت بزرك در آن نیافتم. این بار این پاکت حاوی نامه و یالیست گیاهی نبود.

تصویری از آمبرویز در آن قرار داشت .امضای زیر تصویرناخوانا بود ولی لغت فلورانس در زیر امضاء دیده میشد .

بدون شك این تصویر اثر یکی از هنرمندان ایتالیائی یایکی ازدوستان آمبرویز بود.

از تاریخ‌زیر امضاء برمی‌آمد که تصویر درماه ژوئن قبل از مرك آمبرویز رسم شده‌است . تصویر رانگاه کردم و بخود گفتم که این آخرین تصویری است که از آمبرویز کشیده‌شده است . دراین تصویر آثار پیری و خستگی زیاد در چهره آمبرویز خوانده میشد .

دراطراف دهان و چشمان اوخطوطی که‌دال برکهولت بود ودرانگلستان هنگام عزیمت به‌ایتالیا آثاری ازآنها درچهر[illegible] وجودنداشت دیده‌میشد حالت چشمان اومتوحش بود وگوئی موجود[illegible] در تعقیب او بود جرئت نمیکرد روی خودرا بعقب برگرداند و تعقیب کننده خودرانگرد . تنهائی وپریشانی از حالت چهره اونمایان بود .گوئی او مدتست تا فاجعه‌ای درانتظارش‌می‌باشد .نگاه اوعاجزانه محبت میطلبید وحالت ترحم آمیزی داشت . درزیر تصویر خودآمبرویز بزبان ایتالیائی خطاب به‌راشل نوشته بود :

«تقدیم براشل . فقط ساعتهای خوشبختی راکه درکنار توگذرانده‌ام بخاطر دار .

«آمبرویز »

نیازمندیها و آگهی‌های کوچک

استخدام میشود

آگهی استخدام معلم دستیار ودبیر
دانشگاه تبریز برای تدریس در دانشکده فنی تبریزسه تن معلم‌دستیار ودو تن دبیر بشرح زیر با مسابقه انتخاب واستخدام مینماید :
۱ـ معلم دستیار اجزاء ماشین و مقاومت مصالح یك تن .
۲ـ معلم دستیار زیرساز ـ مصالح ساختمان معماری یك‌تن .
۳ـ معلم دستیار ماشین های‌حرارتی یك تن .
۴ـ دبیرسنك شناسی وزمین‌شناسی یك تن .
۵ـ دبیر ریاضی یك‌تن .
داوطلبان می‌توانند از تاریخ ۲۵ خرداد ماه ۱۳۳۸ بمدت یکماه با در دست داشتن مدارك لازم جهت ثبت نام در تهران باداره تعلیمات عالیه‌و در تبریز باداره کل دبیرخانه‌دانشگاه تبریز مراجعه وثبت نام نمایند ضمنا استخدام قبول شدگان از مسابقه پس از صدور اجازه استخدام جدید و تصویب بودجه سال۱۳۳۸ بعمل‌خواهد آمد .
رئیس دانشگاه تبریز .دکتربازرگان
۹۵۲۴ـآ ۱ـ۳

آگهی استخدام
چند نفر پیشخدمت ورزیده که‌بزبان انگلیسی آشنائی کافی داشته وسابقه کار در هتل ورستوران داشته باشند استخدام‌میشود .
واجدین شرایط باتلفن شماره۴۹۴۵۱ مذاکره نمایند .
۷۶۷۱ـآ ۱ـ۳

یك نفر بانوی‌ماشین نویس
که‌باموور بایگانی آشنائی‌داشته‌باشد استخدام میشود .
واجدین‌شرائط بشرکت سهامی‌بخش رادیو خیابان فردوسی ساختمان امینی مراجعه فرمایند .
۹۶۴۴ـآ ۱ـ۲

استخدام مرشود
یك ماشین نویس انگلیسی که‌از عهده بایگانی برآید برای روزی ۲ ساعت‌کار قبل‌ازظهرنیازمندیم‌داوطلبان صبحها بدفتر شرکت کاغذ شماره (۴۰۳)خیابان سعدی مراجعه‌فرمایند .
شماره تلفن ۳۴۹۱۸ـ ۳۹۸۵۹ـ ۳۹۳۸۶ ـ ۳۸۲۲۸)

آگهی استخدام
وزارت‌راه دونفر تکنسین‌دیپلمه (فارغ التحصیل هنرستان صنعتی)بر طبق قانون استخدام مهندسین و کمك مهندسین جهت خدمت در مرکز و شهرستانها ـاستخدام می‌نمایسد . داوطلبان می‌توانند بامدارك تحصیلی خود و سایر مدارك استخدامی همه روزه درساعات‌اداری‌باداره کارگزینی وزارت راه واقع در خیابان لاله‌زار مراجعه نمایند .
۹۸۶۲ـآ ۱ـ۲

آگهی انتخاب دستیار
دانشکده دامپزشکی یك تن‌دستیار برای کرسی انگل شناسی از طریق مسابقه انتخاب می‌نماید .داوطلبان‌می توانندباعین‌دانشنامه دکترای‌دامپزشکی وبرك انجام خدمت زیر پرچم یامعافی از آن از تاریخ نشر آگهی تامدت بیست‌روز جهت ثبت‌نام بدفتردانشکده مراجعه فرمایند
از طرف رئیس دانشکده دامپزشکی
دکتر میمندی نژاد
۹۸۵۸ـآ ۱ـ۲

استخدام
بانوان و آقایان بیکار و نیمه کار تهران و شهرستان‌ها **کانون تهیه و تولید کار** برای تکمیل کادر استخدامی موسسات و بنگاههای مختلف پایتخت و شهرستان ها از عموم بیکاران ونیمه بیکاران (کارمندانی که نصف روز کار می کنند) دعوت می‌نماید آدرس کامل خود را به نشانی زیر بدفتر کانون بفرستند تا پرسش نامه مخصوص برای آنان‌فرستاده شده‌مطابق‌هنر ـتحصیلات استعداد وابتکار ایشان برای آنان شغلی در نظر گرفته شود حق تقدم در صورت شرائط مساوی با نامه هائی است که‌زودتر بدفتر کار کانون رسیده باشد نشانی تهران صندوق پستی ۹۶۶
۹۶۸۴ـآ ۲ـ۱۰

استخدام دکتر داروساز
به چند نفر دکتر دارو ساز برای ویزیتوری وتبلیغات داروئی با حقوق مکفی مورد نیاز است ، کسانی که بزبان انگلیسی آشنائی داشته باشند حق تقدم خواهند داشت . صبح ها به تلفن ۵۲۵۶۲ مراجعه شود .
۹۶۴۸ـآ

طالب شریک
محلی استـ… ـحت ۶۳۰ مترمربع باآب و قنات دائم و برق سه فاز و ساختمان احداث شده که برای همه نوع کارخانه آماده است نیازمندیك نفر شریك می‌باشد طالبین بـرای اطلاعات بیشتر ودیدن محل به تلفن ۳۷۲۲۲ مراجعه نمایند .
۹۹۹۸ـآ

مستغلات

هرمبلغ پول‌میخواهید
مستقیما باورقه‌مالکیت‌رجوع فرمائید لاله‌زار ۳۹۷۸۴ به‌بنگاه کوشان
۷۶۰۴ـآ ۱ـ۲۰

توجه توجه توجه
کمپانی ها وشرکت های بـزرك فروشگاه و دفتر انبار کالا یك‌دستگاه آپارتمان بمساحت یکصد وهشتاد متر مربع که شامل یك نمایشگاه بزرك دو طبقه و یك‌سالن زیر زمینی شش باب اطاق و کلیه لوازم که جمعا۶۰۰ متر زیر بنا جدید واقع در خیابان شمیران واگذار و بفروش میرسد طالبین به تلفنهای شماره ۴۰۸۷۳ و ۳۱۲۲۳
۹۳۰۸ـآ ۱ـ۱۵

باغی بمساحت چهار هزار متر
مشجر با آب وبرق در جاده قدیم کرج برای فروش یا اجاره آماده است طالبین به تلفن ۲۰۶۳۸ مراجعه نمایند .
۷۷۲۳ـآ ۱ـ۳

قابل توجه بانکها وشرکتها و کمپانیها
یکباب خانه هزار متری جهت فروش فوری دروازه دولت خیابان شاهرضا موجود طالبین به بازرگانی بهروز و یزدی خیابان شمیران مقابل دبستان خزائلی یاتلفن۳۰۲۰۱۴مراجعه‌فرمایند.
۷۶۷۹ـآ ۱ـ۳

دارندگان پول شرطی
در برابر مستغلات و خانه‌های مرکز واطراف شاهرضا باسود متناسب مستقیمابه‌آژانس‌رایت شاهرضاروبروی سینما رویال تلفن ۳۱۸۵۳ ـ۳۲۹۷۱ مراجعه فرمائید .
۷۸۲۳ـآ ۱ـ۵

خانه اقساطی
زمین های شما را نقدو اقساط میسازیم شرکت ساختمانی بتن ریز تلفن ۶۹۴۹۵ دروازه دولت مقابل خیابان‌سعدی جنب آموزش فرهنك .
۱۰۰۸۸ـآ

واگذار میشود

مغازه واگذاری
در شاه رضا
مقابل سینمای رویال
رجوع فرمائید لاله‌زار ۳۹۷۸۴
به بنگاه کوشان
۱۰۱۳۴ـآ ۱ـ۶

بچند نفر دوشیزه
یابانوی جوان برای پخش نمونه در منازل بین ساعات ۴ تا۷ بعداز ظهر نیازمندیم .
داوطلبان از ساعت ۵الی ۷ بعد از ظهر بشرکت سهامی خوراك خیابان فردوسی بالا شماره ۶۹۵ مراجعه نمایند .
۹۸۹۴ـآ

دکتر داروساز مورد نیاز است
طالبین به لاله‌زار سرای لاله‌زار شماره ۷۷ مراجعه فرمایند .
۱۰۰۸۶ـآ

هتل کارلتون
برای تکمیل پرسنل سرویس خود بچهار نفرا مرد که بزبان انگلیسی آشنائی کامل داشته و همچنین دارای سابقه کار در هتلهای درجه اول و تضمین‌کافی‌باشند احتیاج‌داردواجدین شرایط همه روزه ازساعت ۱۴ الی۱۶ بمحل هتل واقع در خیابان ثریا چهار راه روزولت مراجعه نمایند .
۷۸۲۷ـآ ۱ـ۲

موسسه کاریابی ملی برای تصدی شعبات خود در بخشهای مختلف‌تهران به تعدادی کارمند باشرائط زیـر نیازمند است :
۱ـ سن بین ۲۵ الی ۵۰ سال
۲ـ دارابودن حداقل گواهینامه‌سوم متوسطه
۳ـداشتن تسلط کامل باموراداری
۴ـ سپردن بیست وپنجهزار ریـال تضمین نقدی
۵ـ کارمندان بازنشسته و اشخاص خوش خط حق تقدم خواهند داشت .
نشانی خیابان اکباتان ـ مقابـل کارگزینی شرکت تلفن موسسـه کاریابی ملی
۱۰۰۸۰ـآ

آگهی استخدام
شرکت کامپساکس (مهندسین‌مشاور سازمان برنامه)برای اداره مرکزی خود در تهران یك نفر مکانیسین مجرب در کار موتور های دیزل و بنزینی وهرگونه کارخانه‌های‌ساختمانی سنگین نیازمند است . اطلاعات کامل راجع بلوازم یدکی و تعمیرات و دانستن زبان انگلیسی ضروری است.
داوطلبان می‌توانند با اداره عملیات امانی شرکت کامپساکس ـ خیابان کوشك شماره ۶۶ باذکر مشخصات کامل و سوابق خود مکاتبه نمایند .
۱۰۰۰۶ـآ ۱ـ۲

بفروش میرسد

اثاثیه منزل جهت فروش
وسائل اطاق خواب ـماشین رخت شوئی ـچرخ خیاطی انواع لباس یخچال برقی آدرس قلهك خیابان مهشید کوچه تقوی‌ـ کوچه ونوس‌منزل گروهبان کن
۷۸۵۷ـآ ۱ـ۲

آگهی های کوچک

آگهی برای اطلاع آقایان صاحبان وسائط نقلیه و رانندگان
بمنظور تعمیرات تابستانی‌تونل کندوان (راه‌کرج چالوس) از روز ۲۵ خرداد ماه ۱۳۳۸ تا اطلاع ثانوی تونل بسته و عبور ماشینها از راه گردنه کندوان که اخیرا مرمت و تسطیح گردیده و از هر حیث مساعد برای عبور میباشد دائر خواهد شد از عابرین محترم‌تقاضا میشود با توجه بمفاد این آگهی با مامورین تعمیراتی همکاری و تشریك مساعی لازم نموده مزاحمتی از لحاظ عبور از داخل تونل فراهم ننمایند .
رئیس اداره‌راهداری. مهندس کامکار
۹۸۶۰ـآ ۱ـ۲

شرکت نیالا
از تاریخ ۲۵ خرداد بمحل جدیدانتقال یافت خیابان شاه چهار راه‌بهرامی
۹۳۴۰ـآ ۱ـ۵

نی دشت
مجهز به همه گونه تراکتور
برای تسطیح اراضی خود ساختن جاده ، کشیدن نهر درخت کنی بما رجوع کنید .تلفن۵۱۱۸۹
۹۹۹۴آ

از راننده تاکسی شماره ۱۲۱۴۹که شب یکشنبه ۲۳ر۳ر۳۸ بسته‌ای در تاکسی جامانده و سالم تحویـل اینجانب‌داده نهایت سپاسگزارم .
چیت سازی تهران ـابراهیمی
۷۷۹۳ـآ

آگهی استخدام
دانشگاه نظامی ۵۹۵ نفر دانش‌آموز جهت اموزشگاه های مختلفه گروهبانی با شرایط زیر داوطلب می پذیرد .
الف شرایط استخدام
۱ـ تابعیت دولت شاهنشاهی ایران
۲ـ دارا بودن گواهی نامه ششم ابتدائی
۳ـ حداقل سن ۱۸ سال تمام
۴ـ نداشتن سوابق بدو اعتیادات مضره
۵ـ داشتن سلامتی و تناسب اندام واستعداد کامل مزاج طبق گواهی پزشکان ارتش
۶ـ سپردن ۵ سال تعهد خدمت در ارتش شاهنشاهی وداشتن ضامن‌معتبر که به اعتبار و گواهی کلانتری محل رسیده باشد .
ب . مزایا
۱ـ درطول یکسال‌دوره دانش‌آموزان شبانه روزی بوده و کلیه احتیاجات آنان از حیث (منزل . غذا . پوشاك . لوازم تحصیل) بعهده‌ارتش خواهد بود.
۲ـ به کلیه دانش آموزان ازتاریخ استخدام تا زمان فراغت از تحصیل ماهیانه یکهزار ریال حقوق پرداخت خواهد شد .
۳ـ دانش آموزان پس‌ازخاتمه یکسال دوره در صورت موفقیت در آزمایشات مربوطه بدرجه گروهبان سومی‌مفتخر خواهند شد .
۴ـ دانش آموزانی که‌در آزمایشات موفقیت‌حاصل ننمایند بدرجه‌سرجوخگی نائل و تا موفقیت در امتحانات نهائی بدرجه گروهبان سومی مفتخرنخواهند شد .
۵ـ افرادی که نیمی از خدمت‌متعهده را انجام دهند از خدمت زیر پرچم معاف خواهند بود .
ج ـ شرایط استخدامی و ثبت نام
۱ـ داوطلبان واجد شرایط میتوانند تا۱۵ر۴ر۳۸ همه روزه باستثناء روز های تعطیل بین ساعات ۸ الی ۱۲ به منظور ثبت نام بدانشگاه نظامی واقع در عباس آباد مراجعه نمایند .
۲ دارندگان مدارك تحصیلی بالاتر وکسانی که خدمت زیر پرچم را انجام داده‌اند و بستگان افسران ودرجه‌داران ارتش در صورت تساوی سایر شرایط بر دیگران حق تقدم خواهند داشت .
۳ـچنانچه تعداد داوطلبین بیشتر از عده مورد لزوم باشد به حکم قرعه تعداد مورد احتیاج انتخاب خواهند شد .
فرمانده دانشگاه نظامی سر لشکر ضرغامی
۹۸۹۲ـآ

اجاره داده میشود

خانه اجاره
یك‌دستگاه ساختمان نوساز شامل ۱۷اطاق بامسرویس کامل ویك اطاق‌مستخدم بادوآشپزخانه ودو حمام واقع‌درخیابان سی‌متری عباس آباد باجاره واگذار میشود .
برای کسب اطلاع بیشتر به‌تلفن های شماره ۳۴۴۰۱و۳۹۱۵۰ مراجعه فرمائید .
۹۶۳۴ـآ ۱ـ۵

یکباب خانه
واقع در خیابان نواب (جمشید آباد) اجاره داده میشود طالبین برای کسب اطلاعات بیشتر بشماره ۵۱۵۷۸ تلفن فرمایند .
۷۷۵۳ـآ ۱ـ۲

کارخانه بمساحت هزار مترمربع
جلو خیابان ده متری بادرب بزرك آهنی ماشین‌رو وبرق سی آمپر سه‌فاز وتلفن که دویست متر ساختمان وسالن نوساز ومدرن دارد اجاره داده میشود بتلفن ۳۵۹۵۰ مراجعه فرمائیدآدرس خیابان نظام‌آباد خیابان ده متری‌برق بین‌الملل .
۷۶۵۷ـآ ۱ـ۳

جویای کار

دفتر دار دوبل
وماشین نویس لاتین بعد ازظهرها جویای کار است تلفن ۳۶۰۷۳
۷۶۸۷ـآ ۲ـ۳

آموزشگاههای فنی

رادیو تلویزیون
دوره جدید کلاسهای رادیوتلویزیون زیر نظر مهندسین مجرب‌روز اول‌تیر ماه تشکیل میشود قبلا نامنویسی کنید .
کاخ دانش
نادری ـنرسیده به‌چهارراه اسلامبول
۹۵۶۲ آـ

مجانی
از فارغ‌التحصیلان دوره‌های‌سابق نقشه کشی ونقشه برداری
آموزش فرهنک
که‌مستقیما مشغول کار شده‌اند تقاضا میشود محل‌کار ومیزان‌حقوقشان را برای ما نوشته تا جزوه کامل راه وساختمان را مجانا دریافت دارند تلفن ۶۹۴۹۵
۹۶۳۰ـآ

استخدام
دوره جدید نقشه کشی و نقشه برداری نزدما فراگیرید وپس‌از اخذ دیپلم با معرفی ما استخدام شوید .
کاخ دانش
نادری نرسیده بچهار راه اسلامبول
۹۵۶۴ـآ

استخدام
کارمندان ومعلمین و محصلین در کلاس های بی نظیر نقشه کشی
آموزش فرهنک
نام نویسی کرده تابعد ازکار آموزی واخذ دیپلم مهندس یاری بتوانید در ساعات فراغت فورا استخدام شوید برای اهالی محترم شهرستانها مانند کشور های مترقی با مکاتبه تدریس میشود تلفن ۶۹۴۹۵ چهار راه دروازه دولت مقابل خیابان سعدی .
۹۶۲۸ـآ

آموزشگاههای علمی

برای کسب هرگونه اطلاعات درباره: مدارس
انگلستان ـ سویس ـ فرانسه ـ آلمان ـایتالیا ـ و غیره لطفا
به آدرس :
Mrs. E Challinor James
27 avenue des Alpes,
Montreux, Switzerland
ویا بانماینده منطقه اروپا
PHILLIPS & RANDLE
LID 75 Mortimer Street,
London, W.1., England
مکاتبه فرمائید .
۱۰۰۳۰ـآ

صاحب امتیاز و مدیر مسئول: عباس مسعودی
جای اداره خیابان خیام چاپخانه اطلاعات

راهنمای پزشکی اطلاعات

دکترهای متخصص دربیماری‌های قلب
دکتر تیمور کلالی
متخصص بیماری‌های قلب‌ازدانشگاه پاریس خیابان شاه‌آباد عمارت ۱۰ طبقه پذیرائی بعدازظهرها
تلفن مطب ۳۴۱۲۲ منزل۴۰۹۵۶

دکترهای متخصص درگوش و حلق‌وبینی
دکتر آزاد
متخصص گوش وگلو وبینی خیابان منوچهری کوچه ارباب‌جمشیدپذیرائی از ۴تا۸بعدازظهر تلفن۳۹۵۸۸ و ۳۹۵۸۴ صبح‌ها با تعیین وقت‌قبلی

پزشکان متخصص‌در جراحی پلاستیك
دکتر بحری
دانشیار دانشکده پزشکی
متخصص جراحی زیبائی‌و پلاستیك خیابان سعدی روبروی پمپ بنزین تلفن ۳۰۳۴۸۹

دکترهای متخصص درامراض پوست
دکتر محققی
دانشیار دانشکده پزشکی
پذیرائی از ۴ تا ۸ بعد از ظهر نشانی دروازه دولت روبروی پمپ بنزین تلفن ۳۳۰۰۹

درمان‌قطعی‌سوزاك‌تازه‌و کهنه
وضعف قوای تناسلی باوسایل‌جدید دراسرع اوقات بامخارج کم دکتر عباس جناب زاده دارای گواهینامه از دانشکده طب فرانسه خیابان منوچهری مقابل کوچه دبیرستان ژاندارك ۱ـ۲۶ آـ۶۶۰۳

دکتر های متخصص چشم
دکتر محب‌الله آزاده
جراح و متخصص بیماری های چشم از دانشگاه‌های تهران‌سویس و فرانسه . نشانی: خیابان شاه‌چهار راه سی‌متری‌پذیرائی‌بیماران: عصرها

دکترهای متخصص درمجاری ادرار و تناسلی
دکتر شاپور صدری
خیابان سعدی بالای بیمارستان‌امیر اعلم روبروی هدایت تلفن ۳۲۳۹۲ پذیرائی ۴تا ۸ بعد از ظهر

دکتر محمد رضا مسدد
رزیدنت سابق بیمارستانهای امریکا درمان قطعی بیماری های مقاربتی پذیرائی ۸ـ ۴بعدازظهر اول سعدی ـ چهارراه دروازده‌دولت

دکتر دانشگر
امراض مقاربتی جلدی تناسلی و سستی امراض زنانه ونازائی‌خیابان سپه مقابل پستخانه تلفن ۳۰۲۴۱۶

دکتر صادقی
درمان سوزاك تازه وکهنه وسستی وناتوانی جنسی مردان پذیرائی‌عصرها خیابان ری اول صدرالاشراف

دکتر معانی
امراض مقاربتی‌ـمجاری‌ادرارامراض زنانه و سستی خیابان فردوسی‌مقابل بانك ملی ایران

دکترـ پولوسا
متخصص بیماری‌های مقاربتی،مجاری ادرار وتناسلی پذیرائی صبح وعصر خیابان فردوسی شمالی‌مقابل خیابان کوشك‌کوچه صادق تلفن ۴۶۵۸۹

دکترهای متخصص دربیماری اعصاب
دکتر رحمانی
از دانشگاه‌لندن خیابان پهلوی بالاتر از چهار راه امیراکرم تلفن ۴۵۱۱۴ پذیرائی صبح وعصر

دکترهای متخصص درامراض زنان
دکتر مسعود امینی
معالج بیماریهای ـ داخلی ـزنان‌و کودکان با بیست و دوسال سابقه طبابت ـ معالجه قطعی بیماری‌های روماتیسم ـ سیاتیك ـ چاقی مفرط درداعصاب ـ فلج‌وسستی اعصاب بوسیله الکتروفیزیو تراپی باوسائل مدرن آلمانی اشعه ماوراء بنفش و مادون قرمز و ماساژ هـای طبی‌ـ شاهرضا ـ جنب سفارت هندوستان تلفن ۴۴۷۱۴

دکتر اخوان صادقی
بیماری های درونی ـ کودکان ـ پوست ـ مقاربتی سلسبیل چهارراه وثوق تلفن ۶۵۰۱۹

دکتر کیقباد کاوسی
متخصص بیماری های زنان زایمان مخترع تکنیك پلاستیکی برای درمان نازائی ازامریکا نشانی شاهرضامقابل ایرانشهر پذیرائی عصرها

متخصص بیماریهای جهاز هاضمه
دکتر رفیعی
از دانشگاه پاریس معده ـکبدـ روده ـ پذیرائی ۳تا ۸ بعدازظهر خیابان جامی اول کوچه پاریس .

دکترهای متخصص درامراض دهان و دندان
دکتر عبدالله امینی
دندان پزشك با سابقه ۳۵ ساله از اروپا مراجعت وکمافی‌السابق در مطب خود واقع در خیابان کاخ جنوبی‌چهار راه سزاوار اول کوچه محتشم از بیماران خود پذیرائی مینماید معالجه بیماران باوسایل مدرن و دستگاه های جدید کاملا تامین است .
تلفن ۴۴۸۶۶

فروش اتومبیل

فروشگاه اتومبیل
بورس اتومبیل های فولکس واگن خیابان پهلوی جنب کوچه حسابی تلفن ۴۴۳۶۶
۶۶۶۴ـآ ۱ـ۳۰

اتومبیل کادیلاك ۵۱
تمیز با رادیو بواسطه مسافرت بمبلغ ۳۷۰۰۰ ریال مقطوع به تلفن ۲۶۶۳۳ مراجعه شود.
۷۶۹۱ـآ ۱ـ۲

برای فروش
۷دستگاه اتومبیل و ۲۱ پارتی دیگر شامل اثاثیه و لوازم مستعمل و غیره از طریق مزایده بوسیله پیشنهادهای مهر و لاك شده برای فروش حاضر است و میتوان آنهارادر گاراژسفارت کبرای امریکا واقع در خیابان تخت جمشید از ساعت ۷ صبح تاساعت ۳ بعداز ظهر روزهای شنبه و دوشنبه و سه شنبه ۲۹ـ ۳۱ خرداد واول‌تیر ۱۳۳۸ ملاحظه نمود .
پیشنهاد های واصله ساعت ۸ صبح روز چهارشنبه دوم تیر ماه ۱۳۳۸ در همان گاراژ باز میشوند .
۱۰۰۳۸ـآ ۱ـ۳

فروش ماشین
یکدستگاه جیپ تجارتی مدل ۵۰ مرتب وبی‌عیب بفروش میرسد‌طالبین بعداز ظهرها به تلفن ۴۶۷۲۲ مراجعه فرمایند . ۱ـ۲ آـ۷۸۴۹

مرسدس فروشی
۱۷۰ دیزل ۵۱ مرتب نمره ترانزیت تلفن ۶۶۷۴۷
۷۸۰۷ـآ

گم شده

دانشنامه مهندسی اینجانب اسدالله خدابنده مفقود شده از یابنده تقاضا دارد به‌فیشرآباد خیابان دامغان کشتی ۱۵ مراجعه و مژدگانی دریافت دارد .
۹۹۱۲ـآ

فروشگاههای مورد نیاز

عالی‌ترین چرخ خیاطی
دوشیر نشان معروف‌بنام‌های کوبالت ودراگون وارد برای مصرف کننده هم بقیمت تجارتی‌ازشهرستانها نماینده فعال میپذیریم
شرکت تهرانشهر محدود
خیابان سعدی
تلفن ۳۴۳۵۳ ـ ۳۰۲۱۱۵
آـ ۹۷۹۲

بانه سال ضمانت
تاتمام نشده بهترین فنق بند های ممتاز درجه یك ساخت خارجه را از داروئی کهن‌ناصر خسرو ابتیاع بفرمائید
۷۵۴۱ـآ ۱ـ۲

دفترخانه های درجه ۱

دفترخانه ۱۲۴ جلال زرین
خیابان سعدی روبروی ایران تور تلفن: ۳۲۱۶۵

دفترخانه اسنادرسمی ۱۳۹
رضا عاصم گرگان چهارراه معینیه تلفن ۳۵۸۳۴

دفترخانه اسناد رسمی درجه یك شماره ۷۹ بتصدی‌محمدامامی واقع در چهارراه سیدعلی کوچه حریری شماره تلفن ۳۲۹۴۹

دفترخانه ۴۰
اسناد رسمی حسین قیصری‌انتهای شهباز نرسیده به میدان خراسان تلفن ۲۷۴۶۳

احتیاجات زندگی

آقای محترم
شما هرنوع سلیقه که در لباس پوشیدن داشته باشید نقط دوزندگی سلوك است که شمارا راضی و خوشحال میکند خوب است یکمرتبه امتحان کنید .
لاله‌زار کوچه‌مهران دوزندگی‌سلوك تلفن ۳۳۰۳۶

محصولات علاءالدین انگلستان
برای کلیه لوازم یدکی محصولات علاالدین وبهترین اجاقهای‌خوراکپزی تشنگترین دوچرخه‌وسه‌چرخه‌بچه‌گانه مناسبترین کولر برای مناطق گرمسیر وشرجی به فروشگاه علاءالدین‌خیابان نادری ـ مقابل سفارت انگلیس‌تلفن ۴۳۰۰۷ مراجعه‌فرمائید .

آرایش وزیبائی
سالن آرایش و زیبائی آلبا تلفن ۴۶۷۸۵ تحت نظر مادام هوانسیان و متخصص آرایش سرآلبا شاهرضا جنب لوان‌تور

بهترین عینك
عینك سازی‌رویال‌چهارراه مخبرالدوله کوچه لوشین
۷۷۵۹ـآ ۱ـ۲۶

تعمیرات ومنازل
تعمیرات رادیو ـ رادیوگرام ـ ضبط‌صوت‌و یخچال تحت نظر مهندس تحصیل کرده اروپا در منزل تلفن ۳۰۳۱۲۴

فرش نقد واقساط
شرکت فرش رضا خیابان شاه جنب مسجد سجاد تلفن ۴۰۹۸۴

شرکت‌فرازنو
تهیه‌کننده نقشه های ساختمانی. منوچهری پاساژ ساعتچی تلفن ۳۰۲۶۰۱

آموزشگاهها

آموزشگاه ربانی
آموزشگاه ماشین‌نویسی ربانی‌شاه‌آباد از هرحیث مورد اطمینان است تلفن ۳۷۱۳۵

ماشین نویسی کشور
خیام مقابل پارك شهر بااسلوب ده انگشتی

رانندگی
میداتید اسلوب صحیح رانندگی‌و میکانیکی رادر کجا می‌آموزند فقط در هنرستان فنی پرستو گمرك شاهپور تلفن ۳۳۹۱۶

تعلیم رانندگی صحیح
هنرکده‌فنی رانندگی و میکانیکی‌را با آخرین متد علمی بشما می‌آموزد و تا گرفتن گواهی‌نامه رسمی‌بشما تعلیم می‌دهد .
هنرکده فنی روبروی چاپخانه مجلس تلفن ۳۸۰۴۶

هتل های درجه یك تهران

هتل پانسیون‌بولوار
دارای رستوران‌وبار غذاهای‌خارجی ایرانی ـ تخت‌جمشید خیابان سهیل مقابل سازمان آب .
شماره ۵۱ ـ تلفن ۴۱۵۰۹

هتل پاسیفیك
دارای رستوران وباغ تابستانی و غذاهای ایرانی وخارجی تخت‌جمشید روبروی سفارت امریکاتلفن۶۹۰۵۳

هتل سمیرامس
نشانی خیابان تخت جمشید ابتدای خیابان روزولت تلفن۴۹۴۵۱ـ۴۹۴۵۲

هتل فردوسی
دارای باورستوران وباغ‌تابستانی‌نشانی خیابان فردوسی هتل فردوسی‌تلفن ۳۴۰۶۳ ـ ۳۶۷۲۳

هتل کلاریج
نشانی خیابان تخت‌جمشید مقابل سفارت امریکا تلفن۶۹۰۶۷ ـ۶۹۱۳۲

تقویم اطلاعات

پنجشنبه بیست وهفتم‌خرداد ۱۳۳۸
›یازدهم ذیحجه ۱۳۷۸
›هیجدهم ژوئن ۱۹۵۹
اذان صبح :ساعت ۲ و ۵۴ دقیقه
طلوع آفتاب :ساعت ۴ و ۴۵دقیقه
غروب آفتاب : ساعت ۱۹و۱۲دقیقه

کشیک امشب پزشکان

آقایان دکتر کاظم نجم آبادی: شاهرضا غربی چهارراه بیمارستان پهلوی تلفن ۴۷۳۲۳ـ دکتر محمد حسن‌رازانی :دوراهی یوسف آباد دکترخلیل رسولی (جراح) :امیر آباد خیابان نصرت جنب کلانتری ۱۹ تلفن۴۵۳۲۵ ـدکتر غلامحسین مهر علی: چهار راه سلسبیل تلفن ۶۶۶۶۰ ـ دکترکرامت اله فرهودی: خیابان شاهرضا پل چوبی تلفن ۳۸۵۱۰ ـ دکتر حسین حمید زاده قلهك خیابان دولت چه اروراه‌رستم آبادـ دکتر هوشنك بیضائی:قلهك خیابان دولت ایستگاه قنات تلفن ۸۱۹۱۰ دکترحسن فامیلی:خیابان‌شاه بیست متری‌اول دکتر هوشنك‌پزشکی سه‌راه امین حضوروکوچه مهدوی‌تلفن ۵۱۸۵۳ ـدکترعلی اکبر شفانجات: تهران‌نو فرح‌آباد (کشیك دائم)
آقایان دکتر سرهنك معتضد : خیابان عشرت آباد کوچه زیبا ـدکتر خلیل معزز : خیابان نواب چهار راه سالار و رضائی
فردا شب
آقایان دکتر حسن مافی : دو راهی یوسف آباد مقابل سفارت اندونزی تلفن ۲۸۰۰۷۳ ـ دکتر حسین گلستانیان : خیابان خواجه نظام‌الملك روبروی داروخانه کوشا .

کشیک امشب داروخانه‌ها

داروخانه امریکائی : چهارراه‌پهلوی
داروخانه میر انتهای شهباز
داروخانه سیما :خیابان نواب‌چهار راه شکوفه .
داروخانه ستاره :خیابان سیمتری نظامی چهارراه حشمت الدوله
داروخانه شبانه روزی حشمت:خیابان شهباز روبری درمانگاه دریفوس
داروخانه شبانه روزی امریکائی مقابل درمانگاه دریفوس .
داروخانه محمدیان .خیابان ری‌جنب کوچه آبشار
داروخانه شبانه روزی فرزادخیابان قلهك‌نزدیك داودیه مقابل‌ثبت‌قلهك
داروخانه وآزمایشگاه دکتر امینی (شبانه روزی) تلفن۹۱۹۸۸ ـنارمك ایستگاه دفتر بازار مرکزی
داروخانه زیبا : خیابان ویلاچهار راه پهلوی تلفن ۴۵۲۹۰
داروخانه کاخ خیابان کاخ جنب کوچه مشتاق
داروخانه سعادت کشور :خیابان اسکندری چهار راه اسکندری

کشیک امشب بیمارستانها

بیمارستا نهای مسمومین بیمارستان های شفا یحیائیان خیابان ژاله‌تلفن ۳۷۶۳۱ لقمان‌الدوله ادهم خیابان مخصوص پشت باغشاه تلفن۲۳۲۳۳ مجروحین بیمارستان‌های رازی‌در خیابان شاهپور وامدادی شبر و وخورشید خیابان مولوی باغ‌فردوس زایمان وعوارض زنانه بیمارستان های زنان پیچ شمیران و وزیری خیابان شیخ هادی وزایشگاه‌حمایت مادران ونوزادان خیابان پاستور و درمانگاه جنوب بنگاه حمایت مادرار خیابان مولوی دومورد احتیاج‌فوری بپزشك مقابل وزارت بهداری به وسیله آمبولانس به پزشك کشیك هدایت میشوید تلفن ۳۰۰۷۰۱

تلفنهای مورد نیاز

تلفن شهربانی :۳۰۰۸۴ تا۳۰۰۸۱
آتش نشانی : ۴۴۴۴۳ - ۴۴۴۴۴
اداره راهنمائی ۳۰۳۶۱۴
نگهبانی پلیس تهران ۳۰۲۱۵۰
راهنمائی تصادفات ۳۰۲۸۲۵
فرودگاه مهرآباد ۴۱۱۷۳
شرکت تلفن : ۳۰۵۵۱۱
سازمان آب تهران ۵۱۰۰۰
نگهبانی برق ۴۳۱۷۸
شرکت بیمه بازر گانان ۲۴۰۰۰
بوتاگاز ـ سعدی ۵۲۲ ـ ۳۲۳۸۹
تجار تخانه خلیل ایرانزاد ۳۷۰۶
فروشگاه ترمه چهاراه شاه۶۵۶۱۹
شعبه بازرگانی حاج سیدحسن‌احمد زاده وپسران کشتی رانی ۴۵۷۹۲
شرکت سهامی بار و کشتی رانی ۳۰۴۸۲۵

تلفنهای اطلاعات

تلفنخانه ۳۰۰۱۱ تا ۳۰۰۱۹ شعبه
آگهی ها ۳۰۲۶۳۳ - ۳۰۵۱۰۸
سازمان شهرستانها ۳۰۵۰۶۷
سرویس حوادث ۳۰۳۵۶۹
کانون طوطی ۳۰۴۵۹۲
اطلا عات هفتگی ۳۰۴۸۷۸
اطلاعات بانوان ۳۰۲۲۱۳

تیمسار معظم‌سرلشکر انصاری وزیر محترم راه

رونوشت اداره محترم کل‌راه ـ رونوشت اداره راه استان تهران
رونوشت روزنامه محترم اطلاعات ـروزنامه کیهان

بطوریکه استحضار دارند جریان سیل و بارندگی متوالی اخیر وریزش کوه سراسر راههای شمشك ـ فشم ـزابون ـلالان ـگرمابدر مسدود و خطربزرگی علاوه براهالی آنحدود کارگران معادن ذغال سنك وا ازلحاظ عدم دسترسی بارزاق و سایر وسایل اولیه زندگی تهدید میکرد که‌در اثر جدیت‌شبانه روزی آقای شهابی رئیس بخش راه‌مرکز که‌بانظارت و مراقبت جناب‌آقای مهندس مشایخی معاون محترم وزارت راه‌باتحمل زحمات موفق شدند عبور موقت‌برقرار نموده ووسائل آسایش ساکنین آنحدود را فراهم نمایند لذا امضاء کنندگان ذیل بنمایندگی ازطرف اهالی رودبار و کارگران معادن استدعا داریم مقرر فرمایند ازایشان قدردانی بعمل آمده و ضمنا امر بادامه تعمیرو اصلاح اساسی راههای مورد بحث فرمایند

با تقدیم احترامات

حاج سید عبداله مرتضائی ـ بهره بردارمعادن ذغال سنك لالان ـ علی اصغر درستی بهره بردار معادن دریوك و شیورکش ـ بهره بردار معدن آبنیك ـسیدرضا حسینی ـ بهره‌بردار معادن‌ذغال سنك هشتدر ـ اسماعیل یزدی‌زاده بهره‌بردار معادن خاتون بارگاه ـ سید محمد معصومی ـبهره بردار معادن مرادچال و مریم خاص ـعلی اصغر معدنچی متصدی معدن گرمابدر ـشکراله غلامرضا ـ عبدالحسین قمی احمد دانش ـاسماعیل غفاری ـعباس مدیری ـ وعده امضای دیگر

آ ـ ۷۸۲۹

باك استیك

نظافت روزانه شما وقتی کامل است که باك‌استیك‌را بچین‌های‌زیر بغل وپا ویاهرنقطه از بدن خود که عرق میکند بمالید .

باك‌استیك بوی زننده بدن که درنتیجه عرق‌کردن ایجاد میشود برطرف و عطر مطبوع آن مدت‌ها باقی میماند . **باك‌استیك** ماده‌چربی ندارد وهیچگونه لکه‌روی‌البسه‌باقی نمیگذارد.استعمال **باك‌استیك**خیلی آسان و درهرموقعی ممکن‌است.

داروخانه فردوسی ـ چهارراه اسلامبول

آ ـ ۱۰۰۵۰ ـ۱ـ

ترازنامه کانون شکار ایران

درپایان اسفندماه

۱۳۳۷

دارائی

وجوه نقدی :		ریال
در صندوق	۲۵٫۹۳۵ـ۵۰	
نزدبانکها	۵۴۷٫۵۷۵ـ۳۰	۵۷۳٫۵۱۰ـ۸۰
اثاثیه		۸۰۸٫۸۲۲ـ۵۰
وسایل حمل و نقل		۲۳۳٫۱۱۵ـ۰۰
ودایع		۱۰۴٫۰۰۰ـ۰۰
بدهکاران		۹۷٫۴۳۴ـ۰۰
		۱٫۸۱۶٫۸۷۲ـ۳۰

بدهی

	ریال
بستانکاران	۲۲۶٫۴۰۰ـ۰۰
ذخیره حفظ‌نسل حیوانات شکاری	۸۲۸٫۵۳۴ـ۸۰
استهلاکها	۸۶۱٫۹۳۷ـ۵۰
	۱٫۸۱۶٫۸۷۲ـ۳۰

نایب رئیس و خزانه دار — دبیر کل — حسابدار
آقاخان بختیار — منوچهر ریاحی — محسن بهشتی

ارقام مندرج در ترازنامه و حساب دریافتی‌هاو پرداختی‌ها رسیدگی بعمل‌آمد و صحت‌آنرا تصدیق مینمایم
رئیس بازرسی — یارمحمد شادلو

آ ـ ۹۹۷۶

حساب دریافتی‌ها وپرداختی‌های کانون شکار ایران

درپایان اسفندماه

۱۳۳۷

بدهکار

	ریال
هزینه کل	۱٫۵۲۵٫۱۵۱ـ۷۰
کسر دریافتی‌هاو پرداختی‌های سال۱۳۳۶	۷۹٫۹۷۶ـ۰۰
استهلاکها	۸۶۱٫۹۳۷ـ۵۰
ذخیره حفظ‌نسل حیوانات شکاری	۷۲۸٫۵۳۴ـ۸۰
	۳٫۱۹۵٫۶۰۰ـ۰۰

بستانکار

	ریال
فروش پروانه شکار	۱٫۱۶۷٫۵۰۰ـ۰۰
کمك‌از بودجه دولت	۲٫۰۰۰٫۰۰۰ـ۰۰
درآمد متفرقه	۲۸٫۱۰۰ـ۰۰
	۳٫۱۹۵٫۶۰۰ـ۰۰

نایب رئیس و خزانه دار — دبیر کل — حسابدار
آقاخان بختیار — منوچهر ریاحی — محسن بهشتی

رئیس بازرسی
یارمحمد شادلو

آ ـ ۹۹۷۸

کارخانه ارج

تهران خیابان شوش تلفن۲۳۲۰۸ـ۲۸۷۸۴

فروشگاه ارج

خیابان فردوسی کوچه خندان
تلفن ۳۳۷۱۷

آ ـ ۱۰۱۰۸

مناقصه خرید لوله‌های فنری‌مخصوص

پاك کردن لوله کوره بخار وغیره

شرکت سهامی کارخانجات قند ایران لوله های فنری فك سیبل مخصوص پاك کردن لوله های کوره های بخار و اواپوراسیون و غیره رااز طریق مناقصه خریداری می نمایند شرائط ومشخصات مربوطه در اداره

خرید شرکت واقع در خیابان شاهرضا

مقابل خیابان فرصت موجود وپیشنهادات تاآخر وقت اداری روز ۲۱ شهریور ۱۳۳۸قبول ودرساعت‌ده‌صبح روزبعدباز ورسیدگی خواهد شد .

شرکت در مناقصه بمنزله قبولی کلیه شرایط مناقصه است .

۱ـ۲ آ ـ ۱۰۱۲۲

غازیان پانسیون متروپل

از مسافرین محترم کنار دریای خزر تقاضا دارد که‌از پانسیون متروپل واقع درغازیان بندر پهلوی حتما دیدن فرمایند.

آ ـ ۳۹۰۵ ۱ـ۱۲ باغداساریان

سینماسکوپ رنگی دوبله بفارسی

بریژیت باردو

گربه وحشی فرانسه

درآخرین فیلم خود

بنام :

زن و بازیچه

امشب در سینماهای

رادیو سیتی ـ ایفل ـ حافظ

روزهای دوشنبه ـ سه‌شنبه ـ چهارشنبه هفته‌آینده سانس آخرساعت ۹شب
یك سانس بزبان فرانسه درسینما رادیوسیتی نمایش داده می‌شود

آ ـ ۱۰۱۰۴

اطلاعات اقتصادی

مسائل روز

وزیرجدید بازرگانی ومسائل ارزی (۲)

تقلیل درآمدهای ارزی

ماه گذشته شورای عالی اقتصاد که گروهی از جوانان مطلع‌رشته اقتصاد ومتخصصین تحصیلکرده درآن عضویت دارند طی گزارشی که در روزنامه های تهران منتشر شد اعلام نمودکه‌ممکن است‌مملکت در سالهای‌آینده دچار کمبودارز شود .

علت این اظهار ـ بنابهمان گزارش ـ آن‌بود که متدرجا اقساط وامهائی که سازمانهای مختلف دولتی از کشور های خارجی از قبیل انگلیس وآمریکا وسازمان های گوناگون مثل بانك بین‌المللی ـ بانك‌صادرات وواردات‌امریکاوصندوق‌وامهای‌عمرانی آمریکا گرفته‌اند سر میرسد وباپرداخت اقساط این وامها (که در سال جاری به ۶۳ میلیون دلار بالغ‌میشود) طبعاارزکافی‌برای واردات وجود نخواهدداشت ویك‌نوع‌محدودیت‌ارزی پیدا خواهدشد .

درگزارش مفصل دبیرخانه شورای عالی اقتصاد (که‌ظاهرا قرار است در جلسه شورای عالی اقتصاد مطرح شود) ضمنا ذکر شده بود که می‌بایست واردات کالاهای لوکس ونیمه لوکس محدود شود تا واردات کالاهای ضروری که کالا های سرمایه گذاری را هم شامل میشود محدود نگردد .

اما مطالعاتی که نویسنده بعمل آورده نشان میدهد که مسئله ارزو ذخیره ارزی‌ما در سالهای آینده ،شاید حساستر از آن باشد که آنرا بعنوان یك موضوع درجه دوم وسوم مورد مطالعه قرار دهیم وشاید صلاح اقتصادی مملکت در آن باشد که با دقت ومطالعه کافی امکانات ارزی ـدرآمد ومخارج سالهای آینده را مورد مطالعه قرار دهیم ودر صورتی که محدودیت هائی لازم است ویاصرفه‌جوئی مورد لزوم است از هم‌اکنون که‌وضع در شرایط عادی استواتخاذ سیاست های محدودیت ،عکس العمل شدیدی ببار نمی‌آورد ،تصمیم لازم‌اتخاذ نمائیم واز امروز سعی خواهد شد که موضوع ذخیره ارزی مملکت و مسائل مربوط به آن در سالهای آینده مورد مطالعه قرارگیرد .

وضع ارزی مملکت را در سالهای آینده از سه نظر می‌توان مطالعه کرد :

۱ـ درآمد. های ارزی

۲ـ مخارج ارزی .

۳ـ تحولات مختلفه‌ئی که برذخیره ارزی ما تاثیر میگذارد .

درآمدهای ارزی مملکت

مهمترین منبع درآمد ارزی مملکت درحال‌حاضر درآمد نفت است‌که در سال گذشته برقم ۲۴۰میلیون دلار رسیده است .اما این رقم در سال جاری بمیزان سال‌گذشته نخواهد بود وعلت این امر تنزل قیمت ثبت شده نفت در خلیج فارس به مبلغ ۱۸ سنت در هر بشکه می‌باشد وباین ترتیب درآمد ایران از محل نفت کنسرسیوم (اگر تولید بمیزان سال گذشته باقی بماند) در حدود ۳۶٫۵ میلیون دلار کمتر خواهد بود .

البته فعلا مذاکراتی ـچه در لندن وچه در تهران ـ بین مقامات کنسرسیوم وشرکت ملی نفت در جریان است تابا افزایش میزان تولید نفت،کسری درآمد ایران جبران شود .ولی آقای پیج رئیس شرکت بزرك استاندارد نیوجرزی آمریکا (که از شرکت های عظیم نفت جهان بشمار میرود) هنگامی که برای مذاکره درباره افزایش میزان تولید نفت ایران در تهران بود بنویسنده اظهار داشت :«این روزها بعلت تقلیل قیمت نفت‌ـ چه در خلیج فارس وچه در خلیج مکزیك وونزوئلا وآمریکا ـهمه کشور های صاحب نفت و تولید کنندگان نفت خام تقاضا دارند که تولید نفت خام ترقی داده شود ولی باید دانست که تنزل قیمت نفت بعلت افزایش تولید بوده است و اگر تولید بازهم افزایش پیدا کند ناچار قیمت‌ها تنزل بیشتری خواهد یافت.»

این گفته تلویحا حاکی ازاین است که مقامات کنسرسیوم‌حاضر بافزایش میزان تولید نفت ایران (حداقل‌بمیزان پنج میلیون تن که برای جبران ۳۶٫۵ دلار کسری درآمد ایران لازم‌است) نخواهند بود وباین جهت ـ باتوجه ببازار عادی فعلی بین‌المللی ـ می‌توان گفت که از محل درآمد های نفت‌درآمد ایران در حدود ۴۰میلیون دلار تنزل خواهد یافت .

درباره وضع سایر در آمد های ارزی مملکت فردا صحبت می کنیم .

بموجب گزارش اطاق بازرگانی بندرپهلوی

امسال محصول برنج قابل توجه خواهد بود

طبق گزارش اطاق‌بازرگانی بندر پهلوی مزارع‌برنج دراثر آب‌وهوای مساعد رشد و طراوت خاصی بخود گرفته واین امرموجب امیدو اطمینان برنجکاران شده‌وباین‌ترتیب ممکن است که‌جبران سوخت‌سال قبل‌بشود . کار برنجکاران فعلا از مرحله واچین اولی‌گذشته وبه‌مرحله واچین‌مجددرسیده است . در گزارش اطاق بازرگانی بندرپهلوی ازکمك ومساعدت مالی بانکهای کشاورزی وصادرات ومعادن اظهار قدردانی شده . طبق همین‌گزارش در حومه بندر پهلوی بمناسبت بالا آمدن آب دریاتعدادی ازباغ وبوستانها آسیب دیده وشایدبادانه‌کاری مجددوضع محصول اصلاح شود. قیمت‌برنج و جوباستثناء چمپا که‌کمی ترقی‌کرد مثل هفته‌قبل میباشد .

معاملات گرم قندوشکر در اصفهان

معاملات دراصفهان رو‌بهمرفته درهفته گذشته رونق‌زیاد نداشت

درهفته‌قبل بازارتجارت دراصفهان رونق وفعالیتی‌نداشت ومعاملاتیکه روی‌کارهای بازرگانی‌صورت‌میگرفت ازحدود ومصرف تجاوزنمیکرد دادو ستند خشکبار جریان رضایت‌بخشی نداشت وفقط‌روی‌مغزبادام سفارشاتی رسید ومعاملات‌انجام گرفت. مظنه مغزبادام نجف‌آباد کیلوئی ۷۴ریال شهری ۶۵ ریال‌و مغز بادام تلخ ۴۱٫۶۵ ریال بود. بازار دانه‌های روغنی‌وکتیرا بخصوص کتیرای‌خرمنی آهن آلات ،عمده‌فروشی ریسمان ، پنبه، فلزات و چای سست وراکدبود مظنه‌بعضی‌از اقلام فوق‌تنزل داشت روی قندوشکر معاملات‌زیادی شدو بازار گرمی داشت پشم بازار عادی داشت ودرنرخ آن تغییری پیدانشد روی‌قماش نخی نیزدرحدود مصرف معاملاتی انجام گرفت پوست وروده خریدار داشت‌وقیمت‌پوست‌گوسفندی هرکیلو ۵۲ ریال‌بزی۴۲ریال ، روده گوسفند هررشته ۳۰ریال روده بزی ۱۰ ریال بود .

تنزل اغلب اقلام تره بار

امروزبازار تره‌بار همچنان در رونق بود ومظنه بیشتر اقلام‌تره‌بار بخصوص خیار ،امروز هم تنزل‌قیمت داشت . مظنه تره‌بار دربازار عمده فروشی بشرح‌زیر میباشد .

خیار اصفهان دانه‌ای ۲۵تا۶۰دینار ورامینی ۵۰تا۷۵ دینارخیارشمیران ۲۵ریال تا۵۰ ریال کدوورامینی‌از ۱٫۵۰ ریال‌کدو ذولابی ۱٫۵۰ریال بادنجان ورامینی ۲تا ۲٫۵۰ ریال بادنجان‌متفرقه ۱تا ۱٫۵۰ ریال‌گوجه فرنگی آبادان کیلوئی ۴۰تا۴۵ریال ورامینی ۵۰تا۶۰ ریال دزفولی ۱۸ تا۲۰ریال سیب قندك ۸ریال سیب گلاب۱۵ ریال‌نخود کرج۱۲تا۱۴ ریال لوبیای سبز کرج۷ریال لوبیای رشت ۴ریال امریکائی ۱۰ریال‌هویج تازه ۸ریال گرمك اهواز ۸ریال ورامینی ۱۲تا۱۴ریال طالبی‌اصفهانی سبز ۷ریال اهوازی ۱۲ریال ورامینی ۱۴تا۱۶ ریال‌زردآلو کندی۲۵ تا ۳۰ریال گیلاس ۳۰ریال گوجه درختی ۸تا ۱۲ریال پیاز ۶تا۸ریال هندوانه ۸ریال غوره ۱۲ تا۱۵ریال کلم ۱۵ریال فلفل سبز ۴۵تا ۵۰ ریال انگور یاقوتی ۲۰تا ۲۵ ریال زردآلو اصفهان ۱۵تا ۱۸ ریال طرشتی ۲۵تا۳۰ ریال آلبالو ۱۰ ریال سیب‌زمینی متفرقه ۳تا۷ ریال تازه اسلامبولی۷تا۱۰ریال امریکائی ۸تا ۱۰ریال گیلاس‌شمیرانی پیوندی ۳۰ تا۳۵ ریال گیلاس‌صورتی ۲۰ تا۲۵ ریال توت‌فرنگی اتابکی ۶۰ ریال باقلا سبز۳ریال چغندرفرنگ ۴ ریال

مبارزه‌هوائی وزمینی ظرف یك هفته

هفته گذشته در ۳۸۰ هکتار زمین باسن مبارزه شد .

در ۳۲۰ هکتار از این مساحت با هواپیما و در ۲۰ هکتار از طریق‌زمین مبارزه صورت گرفته است .

پرداخت وام کشاورزی در دو استان

٦٫٥ میلیون ریال وام درطی یکماه در دواستان پرداخت شده است

امروز بانك کشاورزی صورتی از وامهائی را که در استانهای فارس و خوزستان در بهمن ماه سال گذشته داده شده انتشار داد .

وامهای کوتاه مدت

سهم هر شهر ازاین وامها باین شرح بوده است بروجرد ۸۸ هزارریال گلپایگان ۹۵۶٫۹۰۰ ریال خرم آباد ۷۶۶٫۰۰۰ ریال شیراز ۱٫۲۲۱٫۵۰۰ جهرم ۲۴۹٫۰۰۰ ریال که جمع کل آن بالغ‌بر ۴٫۲۹۷٫۴۰۰ ریال میشود.

وامهای متوسط‌المدت

سهمیه هرشهر ازاین وامها باین شرح بوده است : اهواز ۲۱۰۰۰۰ ریال بروجرد ۲۷۳۰۰۰ ریال خرم آباد ۴۹۴۰۰۰ شیراز ۲۰۰۰۰ ریال و جمع کل آن بالغ بر ۹۹۷۰۰۰ ریال میشود

وامهای بزرك

بدوشهر یعنی خرم‌آباد ۱۵۰٫۰۰۰ ریال و بشیراز ۲۴۰۰۰۰ ریال وام‌بلند مدت داده شده است .جمع کل این دو وام ۳۹۰۰۰۰ ریال و جمع کل تمام این وامها ۵٫۶۸۴٫۴۰۰ ریال بوده است .

نقشه‌برداری ازمسیر لوله‌گاز شیراز

کارهای مربوط به‌کارخانه کود شیمیائی‌شیراز مطابق برنامه‌پیشرفت میکند. فعلانقشه‌برداری وتعیین‌مسیر لوله گاز دردست اجراست ولوله‌های مورد لزوم‌نیز سفارش‌داده شده و مطالعات مربوط به‌نقشه‌کارخانه و ماشین آلات‌آن نیز ادامه دارد . بطوریکه پیش‌بینی میشودکارخانه درتاریخی که پیش‌بینی شده است شروع بکار خواهد کرد .

گزارشی از تجارت با ژاپون تسلیم وزارت بازرگانی شد

در ضمن گزارشفقی کهاز جریان امور وزارت بازرگانی تسلیم آقای دکتر اعتبار وزیر بازرگانی شده‌درمورد تجارت ایران باژاپون نیز مطالب مفصلی ذکر گردیده است وزیر بازرگانی در ضمن رسیدگی بسایر امور تجارت باژاپون را نیز دقیقا مورد مطالعه قرار خواهد داد ودراین مورد تصمیم خواهد گرفت .

بتون ریزی سد شهناز ازشش ماه دیگر شروع میشود

پی‌کنی سد وتهیه مقدمات ساختمان‌آن درتمام مدت زمستان ادامه داشته است

امروز آقای سر لشگر اخوی وزیر کشاورزی گفت :بمنظور تامین آب همدان بنگاه آبیاری پروژه ساختمان سد شهناز را که در ۱۱ کیلومتری همدان واقع است تهیه کرده و قرار است این سد باکمك مردم همدان ساخته شود .

برای شرکت مردم در اینکارشرکتی در سال گذشته تشکیل شد و۴۰ درصد سهام آن‌نیز متعلق بیك‌شرکت اتریشی است .

درتمام‌مدت‌زمستان گذشته‌ساختمان‌این سد ادامه داشته پس‌از گود برداری سد بتن ریزی آن آغاز خواهد شد . باید دانست که‌در تمام زمستان‌گذشته فقط سه روز آنهم بعلت بروز طوفان شدید کار ساختمان سد تعطیل‌بوده است .سد شهناز بارتفاع ۵۶ متر و عرض ۲۶۵ متر واز نوع‌بتونی بوده و ظرفیت آن بیست میلیون متر مکعب درسال است و آب آشامیدنی شهررا تامین خواهد کرد ومازاد آن برای توسعه کشاورزی مورد استفاده قرار خواهد گرفت .

مناقصه ها ومزایده های دولتی

* اداره کل گمرك خرید ده دستگاه‌جر ثقیل‌شش تنی‌تا۱۰ر۴ر۳۸

* شرکت سهامی تلفن ایران عملیات ساختمانی بنای مرکزی شهر رضائیه را تا ۸ر۴ر۳۸

* نیروی دریائی شاهنشاهی‌خرید یك فروند کرجی موتوری وبادبانی ساخت بنادر ایران در خلیج فارس تا ۲۰ر۴ر۳۸

حمل تره‌بار تهران

ازتهران کالا های صادراتی حمل می‌شود

بازار حمل و نقل در رونق است وعلت آن بیشتر حمل اقلام مختلف تره بار بتهران می باشد . از تهران به خرمشهر نیز کالا های صادراتی حمل می شود . نرخ حمل و نقل به شرح زیر می باشد .

تهران به تبریز تنی ۴۰۰ ریال بالعکس ۷۵۰ ریال تهران به رضائیه ۸۰۰ تا ۸۵۰ ریال به خوی ۸۰۰ تا ۸۵۰ ریال بالعکس ۸۵۰ ریال به شاهپور ۹۰۰ ریال بالعکس ۹۵۰ریال

پانصد هزارریال جرائم اجناس قاچاق

طبق گزارش وزارت گمرکات و انحصارات در ظرف ماه گذشته مبلغ ۵۱۱٫۱۴۱ ریال بابت جرائم کالای قاچاق و ضبطی از صاحبان آنهاوصول وبدرآمد منظور گردید .

روزانه ۴۵۰۰ تن کالا تخلیه میشود

وزارت گمرکات پیش‌بینی می‌کند که درسال جاری قریب ۱٫۳۵۰٫۰۰۰ تن کالا درخرمشهر وبندرشاهپور تخلیه‌شود

دراین هفته تیمسار سرلشگر ضرغام وزیرگمرکات وانحصارات ازسفر دوروزه خود که‌به‌خوزستان نموده‌بود به‌تهران بازگشت. وی‌در این مسافرت ازادارات گمرك خرمشهر ،آبادان، بندر شاهپور ،سربندر اهواز وهمچنین ادارات انحصاری بازدید نمود .

وزیر گمرکات امروز اظهار داشت :دربازدیدی‌که از پل خرمشهر بعمل آمده مشاهده گردید که‌پیشرفت کار ساختمانی پل که بـرروی رودخانه کارون بسته میشود قبل توجه بوده وباسرعت ادامه دارد وکار ساختمانی بیمارستان ۱۰۵ تختخوابی گمرك اهواز بخوبی پیشرفت‌میکند

آقای سرلشگر ضرغام افزود خوشبختانه طرز گردش کاروسرعت تخلیه بارگیری در خرمشهر وبندر شاهپور طوری است که‌میزان تخلیه سالجاری درخرمشهر تاهفتصدوپنجاه هزارتن ودر بندر شاهپور تا ششصدهزارتن پیش‌بینی میشود واین رقم کملابیسابقه است بااین ترتیب روزانه درحدود (دوهزارووپانصدتن) کالا درخرمشهر ودرحدود (دوهزارتن) دربندر شاهپور تخلیه میگردد.

بقیه اخبار اقتصادی را درصفحه ۱۵ مطالعه فرمائید

جلوگیری از حمل تیرآهن

امروز آقای آذرفر رئیس اتحادیه کامیون داران بخبرنگار ما گفت‌در گذشته روزانه ۵۰ تا۶۰ کامیون در خط تهران بخرمشهر برای حمل‌تیر آهن دررفت وآمد بودند و روزانه در حدود ۳۰۰ تا۴۰۰ تن تیر آهن به طهران حمل میشد .ولی از روزسوم خرداد بدستور مقامات مسئول ازحمل تیرآهن جلوگیری شد وچون‌راه آهن هم روزانه قادر بحمل کلیه تیرآهن های مورد نیاز نیست درحال حاضر بمقدار قابل ملاحظه‌ای تیرآهن در جنوب مانده است .

نامبرده افزود که‌تفاوت حمل تیر آهن باکامیون وقطار این است که کامیون مستقیما از انبار کالاارا حمل و بانبار بازرگان در تهران تحویل میدهد واز لحاظ سرعت عمل نیز کامیون به‌نفع بازرگان است زیرا وقتی که تیرآهن وسیله‌قطار به‌تهران حمل شد باید پس‌از گذراندن تشریفات خاصی از انبار راه‌آهن بانبار بازرگان حمل شود و البته‌واضح است که این امر بازرگانان را دچار اشکال می‌کند وبادامه این وضع در قسمت‌تیرآهن‌ممکن است‌تغییراتی پیدا شود .

قابل توجه وزارت محترم گمرکات و بازرگانی

قبل از عرض مطلب ازوزارت جلیله صنایع ومعادن که باکمال بی نظری در اجرای منویات ملوکانه جهت حمایت ازمصنوعات داخلی سبب افزایش سود بازرگانی ورقهای مس (ساخت‌خارج) شدند تشکر میکنیم .

شرکت سهامی آئینه (کارخانجات ذوب مس ونورد ایران) تقاضای مشروع خود را بوزارت محترم گمرکات وبازرگانی در طی دمه های متعدد ونیز اعلانهای مکرر درروزنامه‌های اطلاعات وبامشاد وآژنك معروض داشت ... متاسفانه وزارت محترم بازرگانی کوچکترین توجهی‌بتقاضای این شرکت ننموده وبکلی ما را از حمایت خویش مایوس ساخت ووزارت گمرکات هم بدین‌ترتیب ابراز حمایت فرمودند که در تاریخ ۱۲ خرداد ماه در روزنامه اطلاعات در پاسخ شکوائیه این شرکت اظهار داشتند که (منظور شرکت سهامی آئینه فقط سود بازرگانی است که آنهم بوزارت گمرکات ارتباطی ندارد) وهنگامیکه نماینده این شرکت باجناب آقای جهانگیرمذاکره کردند ایشان فرمودند که افزایش گمرك شمش مس درسال ۳۵ توسط وزارت بازرگانی‌پیشنهاد ودرسال ۳۶ بمجلس برده شد وازسال ۳۷ پس از تصویب اجرا گردید واین مطلب مربوط به وزارت بازرگانی است .اکنون ما توجه وزارت محترم گمرکات وبازرگانی را باین نکته جلب مینمائیم که اگرمنظورافزایش گمرك‌بوده است بچه دلیل این‌افزایش در مورد ورقهای مس ساخت کشور های بیگانه بوجود نیامد ؟ مطلب مهمتر آنکه پس از یکسال با اقداماتیکه بعمل آمد فقط بسود بازرگانی ورقهای مس مبلغ سه ریال اضافه گردید ودر حالیکه ما برای تهیه مواد اولیه متحمل افزایش حق گمرك میشدیم وارد کنندگان ورقهای مس در تمام این مدت از پرداخت(این افزایش گمرك) معاف بودند ونیز پس از تلاش یکساله آنها را از لحاظ پرداخت کلیه (سود و گمرك) با مدر یك‌پایه قرار دادند (صرف نظر از آنکه در این مدت یکسال چه مبلغ هنگفتی این شرکت ضرر این تصویبنامه را متحمل گردید)(از شما تقاضا داریم با این ترتیب ملاحظه فرمائید که آیا دیگر امکان رقابت وترویج وتوسعه مصنوعات داخلی برای ماباقی میماند ؟ وقتیکه‌اجناس خارج با گمرك نازل وارد کشور شود مسلم است که کارخانجات داخلی را تهدید بنابودی‌میکند وآیا تقاضای ما در مورد افزایش حق گمرك در مورد ورقهای مس ساخت خارج جز حمایت و کوشش جهت توسعه وترویج مصنوعات داخلی وجلوگیری ازبیکاری کارگران چیز دیگری هم هست ؟ وقتیکه مسئولین امر حتی میل ندارند چند لحظه از وقت خود را صرف این مسئله حیاتی نمایند ترویج وتوسعه مصنوعات بچه ترتیب صورت خواهد گرفت ؟ پس رسیدگی باین امرمربوط به چه شخص وکدام وزارتخانه است که هیچ وزارتخانه ای مسئولیت آنرا بعهده نمیگیرد ؟و آیا براستی اینطور از صنعت داخلی حمایت میکنند ؟ وآیا ما اینهمه بی اعتنائی را حمایت بنامیم ؟ماز وزارتخانه های محترم گمرکات وبازرگانی تقاضای رسیدگی عاجلانه داریم تاشخص اول مملکت اعلیحضرت همایون شاهنشاهی آگاهی یابند که مسئولین امر از مصنوعات داخلی واقعا حمایت میکنند وخدای نکرده منظور دیگری در کار نیست .

رئیس هیئت مدیره شرکت سهامی آئینه (کارخانجات ذوب مس ونورد ایران)

حاج کاظم آئینه چیان — آ‌ـ۷۸۲۱ — تلفن ۲۴۳۱۱ و ۲۱۷۳۱

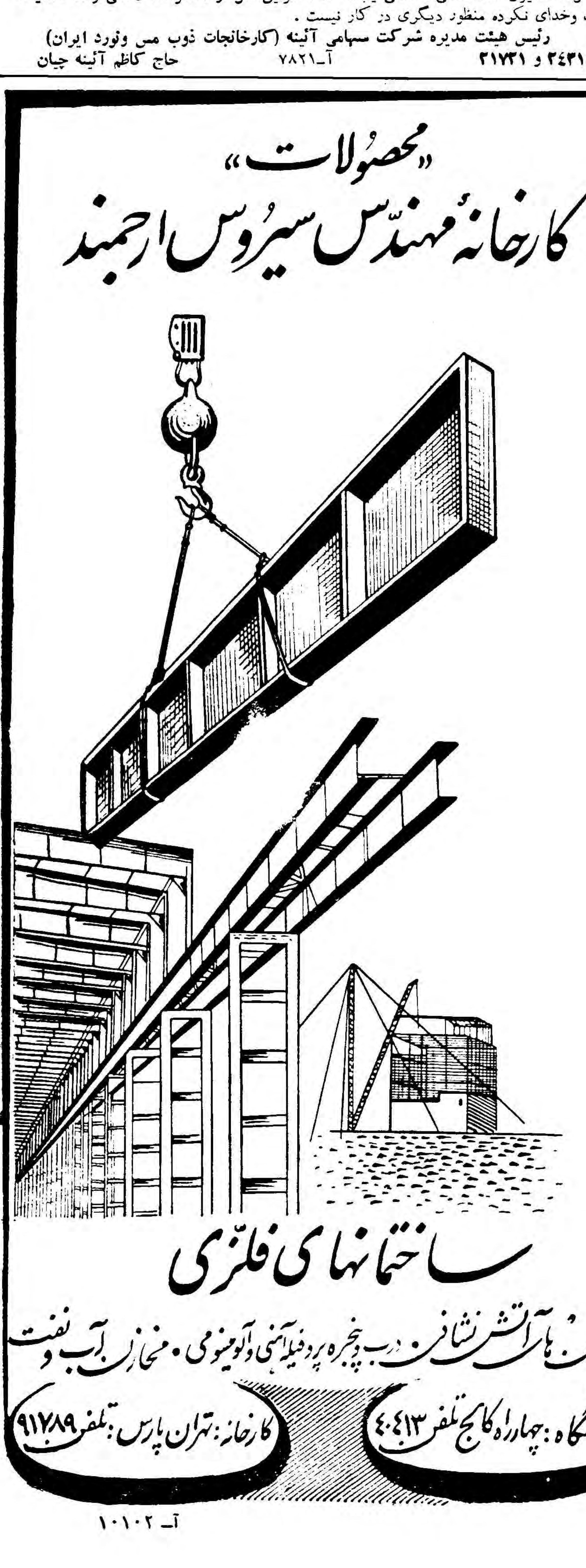

آ‌ـ ۱۰۱۰۲

مجمع عمومی شرکت سهامی تابنده

روز شنبه پنجم تیرماه یکهزار وسیصد وسی و هشت ساعت چهار بعد از ظهر در محل شرکت واقع در تهران پارس بمنظور رسیدگی بوضع حساب وتصویب ترازنامه عمل ۳۷ تشکیل میشود از کلیه سهام داران بدینوسیله دعوت میشود که در ساعت مقرر حضور بهمرسانند .

آ‌ـ۱۰۰۹۶ — مدیر عامل شرکت سهامی تابنده

دعوت مجمع‌عمومی عادی شرکت سهامی ایران تکنو

جلسه مجمع عمومی عادی شرکت سهامی ایران تکنو روز چهارشنبه ۳۰ تیرماه ۱۳۳۸ ساعت ٤ بعداز ظهر در محل شرکت تشکیل ودستور جلسه تصویب بیلان سال ۱۳۳۷ واجازه تقسیم سود وبحث در پیشنهادات هیئت مدیره میباشد .

آ‌ـ۱۰۰۲۲ — هیئت مدیره شرکت سهامی ایران تکنو

آگهی حراج

بانك کشاورزی ایران تعدادی اثاثیه واموال زائد برمصرف خودرا ازقبیل ماشین تحریر- بادبزن برقی- قالی وقالیچه- لوازم برق- میز - صندلی- وغیره ازطریق حراج بفروش میرساند داوطلبین می‌توانندهمه روزه ازتاریخ۲۳ر۳ر۳۸ ازساعت سه ونیم بعدازظهربرای شرکت درحراج محوطه بانك واقع درخیابان پارك شمالی شهر حضور بهمرسانند .

بانك کشاورزی ایران

آ‌ـ۸۸۸۶ — ۵ـ۱

بهلر

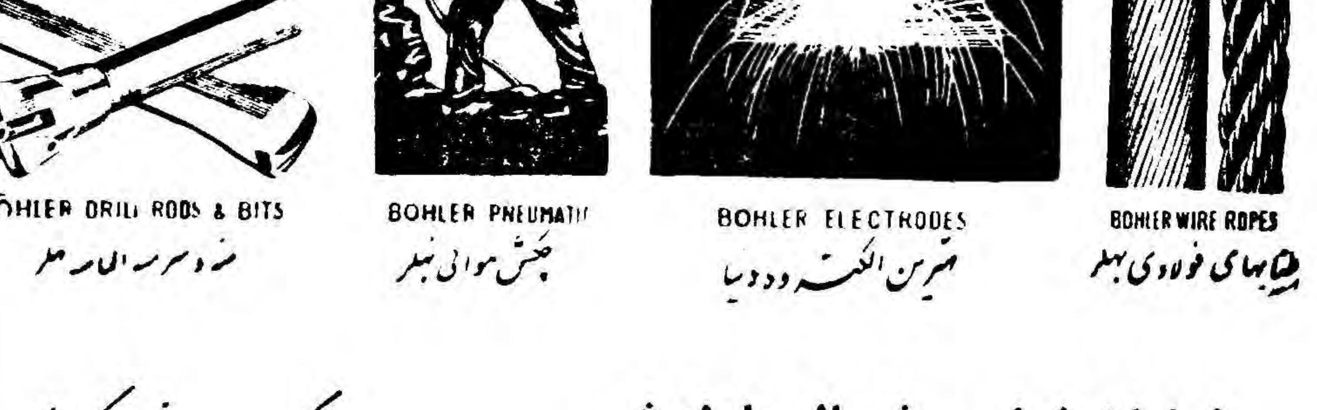

شرکت سهامی خشک و فولاد تهران

خیابان خیام ـ شمال پارك شهر

تلفن ۳۰۴۵۷۱ ـ ۳۰۴۵۷۲ ـ ۳۰۴۵۷۳

آ‌ـ ۱۰۰۶۰

آگهی دعوت مجمع عمومی سالیانه

به‌اطلاع عموم سهامداران شرکت سهامی فرزانه میرساند که‌مجمع عمومی عادی سالیانه شرکت در ساعت ۶ بعداز ظهر روز ۳۱ خرداد ۳۸ در محل شرکت واقع در سرای فردوس تشکیل میشود خواهشمند است درساعت مقرر در جلسه مزبور حضور بهمرسانند .

دستور جلسه :

۱ـ رسیدگی به‌گزارشات‌هیئت مدیره وبازرس

۲ـ تصویب بیلان سال قبل

۳ـ تعیین بازرس

آ‌ـ۷۸۶۵ — از طرف رئیس هیئت مدیره شرکت سهامی‌فرزانه

کرسی آزاد

باکمال تشکر از خوانندگان ستون «کرسی‌آزاد» وبخصوص از کسانی که با ارسال نظریات خود عملا در بحث ما تحت عنوان ، **چرا عده‌ای از جوانان دیپلمه ولیسانسیه ما بیکار و سرگردان‌هستند.؟** شرکت نمودند نکات‌ذیل رابااطلاع علاقمندان باین‌ستون میرسانیم .

۱ـ چون در نظر داریم در چند روز آینده باین بحث خاتمه داده وموضوع دیگری را مطرح کنیم واز طرفی تعداد نامه های رسیده آنقدر زیاد است که درج همه آنها بیش از یك سال طول خواهد کشید ،لذا از خوانندگان خود تقاضا داریم از ارسال نامه در این خصوص خودداری فرمایند ،تابرای ما درج خلاصه نامه‌های رسیده وسپس نتیجه‌گیری نهائی مقدور باشد .

۲ـ همانطور که قبلا اطلاع داده بودیم تنها نامه‌هائی در این‌ستون درج خواهد شد که علاوه بر امضای نویسنده ،شغل فعلی‌وی برای ماروشن باشد .

بدین‌ترتیب ازدرج نامه‌هائی که مشخصات نویسنده درآن‌ذکر نشده باشد خودداری خواهد شد .

۳ـچنانچه‌درج نامه‌های بعضی از خوانندگان محترم ما بعهده تعویق افتاده است، علت عمده آن ازدیاد نامه‌های رسیده بوده است وبس .

نوشته: پروین جمشیدی ـ دانشجوی دانشکده ادبیات

جوانان ما ازآنچه‌که دارند احساس لذت وخوشبختی نمی‌کنند ونمیدانند چه میخواهند وچه باید بکنند

تاکنون افراد بسیاری درباره سرگردانی جوانان تحصیل کرده بحث کرده وتغییرنظر خود را بیان داشته اند . ولی من خود که دانشجوی دانشگاه می باشم میخواهم‌بنام یك دانشجو بعضی از علل عمده این مسئله را مطرح سازم ، تا شاید مورد توجه قرار گیرد .

نداشتن برنامه صحیح دردانشگاه

یك جوان بعد از پایان تحصیلات متوسطه خویش برای آن اراده دانشگاه می کند که آنچه را در مدرسه باو نیاموخته اند و آنچه‌رادر زندگی کم‌دارد، بدست آورد .

اما متاسفانه برنامه دروس دانشگاه مقدار زیادی از محفوظات است‌که در زندگی عملی امروز مورد نیاز دانشجوواقع نمی گردد و این پیروی که از سیستم های قدیمی تعلیم و تربیت صورت می گیرد با تحولات و تغییرات عجیب اجتماع‌امروز بهیچوجه‌مناسب نیست ناچار دانشجومطالبی‌می آموزد که مربوط به گذشته است و در زندگی امروزی او را یاری و مدد نمیدهد .

اولین واکنش این برنامه واپس زدگی دانشجو از درس و مطالعه و خود دانشگاه است.

دانشگاه باید جوانان را طوری پرورش دهد که قدرت هماهنگی با محیط داشته باشند در برابر شدائد و سختی های حیات استوار بمانند .

زندگی امروز که هر لحظه شکلی بخود می گیرد لازمه اش کاردانی و مقاومت و بردباری است .

جوانان ما را باید در دانشگاه برای یك چنین زندگی‌آماده کرده مغز و روح‌و جسم آنها را باندازه کافی رشد داده و تقویت کرد . اما متاسفانه‌این مسئله هنوز در دانشگاه مورد توجه قرار نگرفته و به آن آنطور که باید و شاید اهمیت نمی دهند .

نکته دیگر اینست که جوانان تحصیل کرده ما هدف معین و مشخصی ندارند نمی دانند «چه میخواهند ، و چه باید بکنند .»

بدین جهت زندگی خود را به طبیعت واگذارده و بقول معروف «هرچه پیش‌آید خوش آید» برنامه زندگی آنها است .و آخرین حد تصور گرفتن لیسانس و پناه‌بردن بادارات است .

نداشتن قوه ابتکار وابداع

در دانشگاه اغلب ما با برنامه محفوظات و تئوری بر میخوریم و مقدار زیادی وقت‌مامصرف حفظ دروس می شود و اصولا بجز حافظه قسمت های دیگر مغز ما ورزش و رشد نمی کند ، در نتیجه‌قدرت فکر و ابداع وابتکار نداریم یعنی‌اگربه یك فارغ‌التحصیل ایرانی کار اداری ندهند مانند فرد بی‌سوادی عاجز و زبون است و عادت به فکر کردن ندارد و نمی تواند با قدرت تفکر خویش راهی بجز کار ادارات برای ادامه زندگی و موفقیت‌در آن بیابد و اصولا کار در ادارات چون لازمه اش مطالعه و تحقیق نیست‌اندك‌اندك آنچه را یك فرد تحصیل کرده می داند از او باز می گردد دراینجامعلومات ومحفوظات نیز فراموش می شود وچون افرادتحصیل کرده ما عادت به مطالعه و تحقیق در مظاهر مختلف اجتماعی ندارند و همیشه منتظرند که جامعه و دیگران کاری برایشان انجام دهند ، دائم در انتظار تصادف و شانس و معجزه هستند و آنقدر پر توقع و زود رنج بار می آیند که تاب مقاومت و بردباری در برابر شدائد زندگانی را نداشته و قادر نیستند که‌قوای‌مغزی و دماغی خود را برای موفقیت خود در زندگی بکار اندازند خود این مطالب باعث سرگردانی این گروه است .

جوانان ایرانی اکثرا بعلت تربیت در محیط نامساعد (محیط خانوادگی، دبستان . دبیرستان)مبتلا ببدبینی و منفی بافی‌هستند یعنی هیچوقت از آنچه که دارند احساس‌لذت‌وخوشبختی‌نمی‌کنند و همیشه بفکر آنچه که ندارند وبه آسانی‌بدست‌نمی‌آید هستند . البته این ایده بزرگی است که انسان دارای هدف عالی باشد ولی نه به آن طریق که این هدف‌عالی بفرد روح انزجار و بدبینی و تنفر از محیط بخشد بلکه باید هدف عالی ، کوشش و کار را در انسان زیاد کند .

میخی درزبان

«ادی‌سینکلر» که تلفنچی شهر «ناتینگام» می باشد بعد از مدتی تمرین موفق شده به تقلید از درویشهای هندی سیخی را در زبان فرو کند .

نوابغ جهان سینما

«ارفه سیاه» چگونه تهیه شد؟

مارسل‌کامو باهفده دلار اثری فناناپذیر بوجود آورد

«مارسل کامو»رامیتوان‌یکی‌از نوابغ سینمای فرانسه شمرد .وی باتهیه فیلم «ارفه سیاه»بیش از پیش مشهور شد ونظر مردم دنیا بسوی او جلب گردید .همانطور که‌دراین ستون به اطلاع شما رسیده، فیلم «ارفه سیاه» در فستیوال سینمائی کان بعنوان بهترین فیلم سال نامیده شد وجایزه نخل طلارا ربود .ما قبلا شرح این فیلم افسانهٔ را برای اولین بار باطلاع خوانندگان خود رسانیدیم و اینك

درتاریکی شب ،عده‌ای سیاه‌آواز غم‌آوری‌را میخواندند آنـها شـب زنده‌داری میکردند و در چند قدم دورتر از پلاژ هزاران چراغ ،شب را روشن میکرد و دورتر از آن هزارها نفر از اهالی ریو شمع در دست گرفته و منتظر حلول سال نو بودند .

مارسل کامو به افسانه ارفه فکر میکرد و به‌اریدیس می‌اندیشید برای تهیه فیلم می‌بایستی از رئیس جمهور برزیل اجازه بگیرد و بالاخره پس‌از هواپیمائی خودرا بفرانسه رسانیده و عده‌ای‌مهندس‌و فیلمبرداربه‌ریودوژانیرو بردند .

مشکلات کار مارسل کامو یکی دوتا نبود ، او علاوه بربی‌پولی و جستجوی مهندس و فیلمبردار و بدست آوردن اجازه رئیس جمهور برزیل ،می‌بایستی هنر پیشه فیلم خودرا نیز پیدا کند .

قهرمان فیلم می‌بایستی رقاص‌خوبی بودهو آوازخوان زبردست‌وگیتاریست ماهری باشد و بعلاوه قدش از یکمتر وهفتاد سانتیمتر کوتاه‌تر نباشد ، اما ستاره فیلم مزبور می‌بایستی‌دختری بیست ساله ، مهربان ،موسیقی‌دان و موی بلندی نیز داشته باشد تابتواند نقش اوریدیس را بازی کند .وعلاوه براینها سیاه پوست نیز باشد .

پیدا کردن این دو نفر خیلی‌مشکل بود و لذا مارسل کامو صورت آن‌دو را رسم نمود ودر بزرگترین‌روزنامه برزیل که باسم «اوگلوبو» نامیده‌می شود چاپ کرد

مردم بسوی روزنامه هجوم آوردند و تیراژ آن افزایش یافت و روزنامه مسابقه‌ای در این مورد طرح کرد .

دخترها وپسران زیادی به مارسـل کامو رجوع کردند و سر او شلوغ شد ولی هیچکدام از آنهارا برای‌بازی مناسب نیافت‌واین جستجو مدتهاادامه یافت تااینکه بالاخره مارسل کامو هنر پیشه و ستاره مورد نظر خودرا پیدا کرد .

کارناوال افسانه‌ای

روز کارناوال همه چیز آماده بود ، مشکلات از بین رفته ومارسل کامو کارگردان جوان‌فرانسوی باخوشحالی خودرا آماده تهیه فیلم بزرگی کرده بود ،پنج یاشش میلیون مردمی که هرسال از گوشه و کنار دنیا خود را به‌ریودوژانیرو رسانیده‌ودرفستیوال آنجا شرکت می‌کنند ،در این روز مشغول شادی و پایکوبی بودند . ساعت شش صبح ،طبق معمول صدای شیپورهاو طبل‌مخلوط باهزاران‌صدای دیگر بگوش رسید و باین ترتیب مراسم کارناوال آغاز گشت .

هرسال‌مردم‌خوشگذران ریودوژانیرو دراین روز برقص وشادی مشغول می شوند ، تا غروب صدای موسیقی و آواز بگوش میرسد .کارناوال ریو گاهی تب آلود بنظر میرسد وهیجان و جنب‌وجوش‌مردم ،انسانرابسرگیجه می‌اندازد بالاخره دربین سروصداها ، داد وفریادها و خنده های، همیـن فستیوال مارسل کامو بزرگترین‌فیلم سال را تهیه و کار گردانی کرد .

مارسل کامو، کارگردان جوان فرانسوی

چگونگی تهیه آن .

هزاران چراغ درتاریکی شب می‌درخشید

دراولین شب سال ۱۹۵۸ کامو به کنار پلاژ ریودوژانیرو رفت واز آن جا شهر را نگریست .

درجستجوی‌هنرپیشه

روزکارناوال نزدیك می شد ولی مارسل کامو خودرا آماده نکرده ، وسایل مورد لزوم وی آماده نبودند و او حیران بود که چه بکند ؟

دراین هنگام یکی از دوستان وی خودرا به برزیل رسانید وآن دو با چند روز کوشش‌و تلاش به‌کمك‌یکی از دوستان خود بنام «مانزون» بنزد رئیس جمهور رفت .

رئیس جمهور برزیل با قیافه اخم آلود و گرفته‌ای با مارسل دست داد وسپس به حرفهای کارگران جوان گوش فرا داد .

کامو مدتی حرف زد و هرچه بیشتر میگفت ،خطوط درهم‌رفته چهره‌رئیس جمهور بیشتر باز میشد و بالاخره با لبخندی بوی گفت :

«بنظرم فیلم‌خوبی میخواهید تهیه کنید و بنابراین «اجازه» اینکار را بشما میدهم . »

هفده دلار درجیب

هنگامی که رئیس جمهور این حرف رامیزد مارسل کامو به‌جیب خوددست زد ،در ته جیب او فقط یك اسکناس هفده دلاری وجود داشت وکامو جز آن پول دیگری نداشت و میخواست بااین پول مقدمات کار خودرا فراهم کند و با خود فکر کرد : «راستی با این پول چکار میتوانم بکنم ؟»

کامو نظر مطبوعات ،رئیس جمهورو مقامات مربوطه برزیل را جلب کرد ولی برای رسیدگی بکار خود با پای پیاده راه میرفت و غذاهای ارزان‌قیمت میخورد تا صرفه جوئی کند .

دوچرخه نوظهور

این کودك چهارده ساله امریکائی که باسم «لاری‌انس» نامیده میشود با دو چرخه ایکه خودش ساخته است مشغول گردش در آمریکا است. لاری یکسال برای ساختن این دو چرخه وقت صرف کرده است.

دفاع ازسینمای ملی ایران

بحث آینده‌ما خواهد بود

همانطورکه درشماره قبل خاطرنشان گردید، عنوان بحث آینده مادرستون «کرسی‌آزاد» **دفاع ازسینمای ملی ایران** میباشد .

بدینجهت سئوالاتی راکه پاسخ‌آن بعهده، علاقمندان به سینمای ایران خواهد بود، درذیل درج کرده ومنتظر دریافت نظریات خوانندگان عزیز وکسانی که دراین زمینه مشغول کار بوده ومطالعاتی دارند میباشیم .

۱ـ آیا سینمای ملی ایران دارای شکل هنری‌است؟

۲ـ آیاسینمای کنونی ایران دارای سبك و مکتب بخصوصی است،که بتوان آنرایك شکل ملی‌بشمارآورد ؟

۳ـ نقاط ضعف وقوت سینمای کنونی ایران کدام است؟

٤ـ آیاسینمای ملی ایران باید تحت حمایت وکمك مالی مقامات‌فرهنگ دولتی قرارگیرد وازطرف آنهارهبری گردد؟

٥ـ آیا فیلمهای دوبله، سینمای ملی ایران راتهدید میکندیااینکه بطور غیر مستقیم دربالابردن سطح‌آن تاثیر دارد ؟

٦ـ بزرگترین نقص سینمای ملی ایران کدام یك ازموارد زیر است :

الف. نبودن سناریوی خوب؟

ب. نداشتن تکنیك قوی وکارگردان هنرمند ؟

ج. نبودن سرمایه های لازم‌وتهیه کنندگان لایق؟

د. فقدان هنرپیشگان زبر دست ؟

***

جهت کمك به پیشرفت سینمای ملی‌ایران این بحث راافتتاح کردیم واینك منتظردریافت نظریات عموم علاقمندان به این هنر هستیم .

فرهنگ خانواده

حقایق زندگی را به جوانان بگوئید

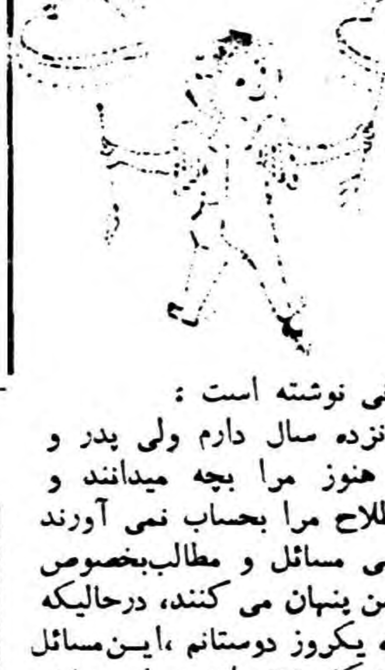

جوانی نوشته است :

« پانزده سال دارم ولی پدر و مادرم هنوز مرا بچه میدانند و به‌اصطلاح مرا بحساب نمی آورند و بعضی مسائل و مطالب‌بخصوص را از من پنهان می کنند، درحالیکه بالاخره یکروز دوستانم ،ایـن‌مسائل را با شکل زننده‌ای ،برایم بیان خواهند نمود. آیا به عقیده شما بهتر نیست که پدر و مادرم، مرا درجریان‌بگذارند وازافشای حقایق زندگی باکی نداشته باشند ؟»

جوانان در سن پانزده سالگی دارای افکار عجیب و غریبی هستند در این سن هزاران فکر و آرزو بسرشان میزند و میخواهند خود را با بزرگتر ها وحتی با پدرو مادر خود مقایسه کنند، در این سن زندگی واقعی آنها شروع میشود و بایستی در زندگی تجربه زیادی بیاموزندازطرف دیگر پدر ومادرانی که کودکان آنها باین سن‌و سال رسیده‌اند ، وظیفه مشکل و دقیقی به‌عهده دارند آنها بایستی حقایق زندگی را به جوانان بگویند و ایشانرا راهنمائی کنند ولی نـه بصورتی که مطالب مزبور جوان را گمراه سازد و باشتباه بیاندازد.

اگر پدر و مادرها این وظیفه‌خود را انجام ندهند ، ناچار جوانان به دوستان خود پناه خواهند برد و آنها نیز ایشانرا به وادی گمراهی خواهند کشید.

پزشك خود باشید

آخرین تحقیقات درباره قلب شما

عضوی‌که بیست‌ونه تن خون دریك روز وارد بدن‌شمامیکند

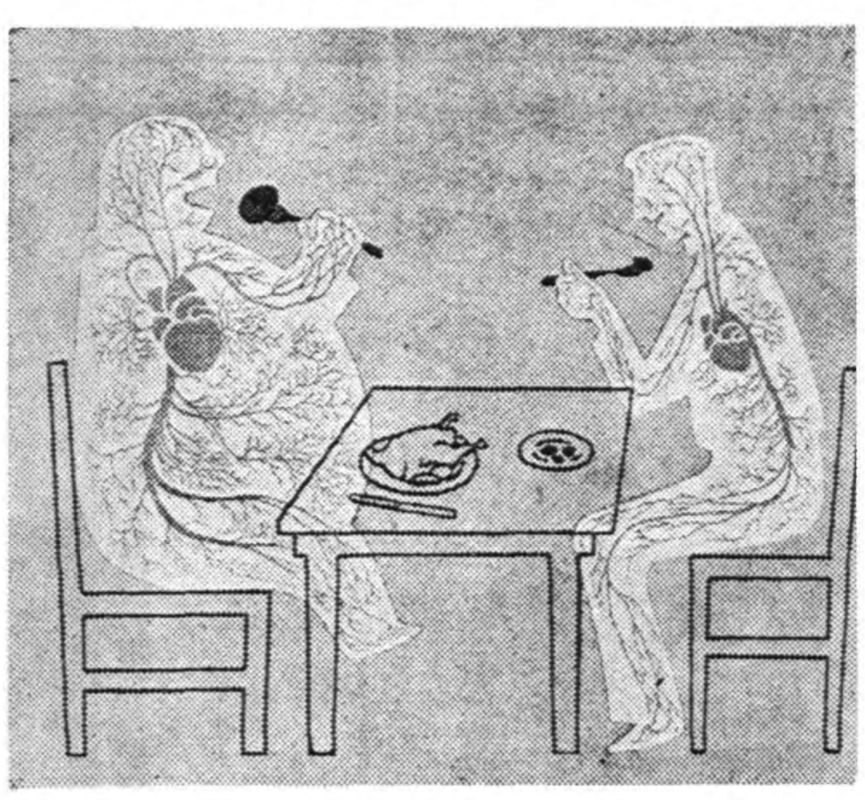

قلب‌مردمی که‌چاق هستند بیش‌از کسانی که‌لاغرند کارکرده ودر معرض خطراست .

آیاشما بیماری قلبی دارید ؟

گاهی اوقات بعضی ها در قسمت چپ سینه خود دردی احساس‌نموده و فکر میکنند دچار مرض‌قلبی شده‌اند ، در صورتیکه چنین‌نبوده و نباید در این مورد ناراحتی را به خود راه داد .

تاچندی پیش در بعضی مواقع پزشکان نیز دچار تردیدمیگردیدند واز تشخیص صحیح مرض عاجز میماندند . اما امروزه‌تردیدپزشکان کم‌کم دارد از بین میرود و در این اواخر علم پزشکی در این مورد به ترقیات مهمی‌نایل شده است .

در ماه های اخیر مسئله «تاثیر سلسله اعصاب در قلب ». مورد توجه قرار گرفته است و هم‌اکنون پزشك ها مشغول مطالعه در این مورد میباشند .

دکتر ویلیام‌شامبر رئیس‌بیمارستان هانور (آمریکا)می گویداز چندماه قبل باین طرف پی‌برده‌ام بسیاری ازکسانی که به بیماری « انژین دوپوآترین» مبتلا میباشند ، در حقیقت از موضوع دیگری رنج می‌برند .

دکتر شامبر از شش سال‌قبل تاکنون به مطالعه درباره امراض قلبی پرداخته و در این مدت پنجاه ودو مریض را مورد معاینه قرار داده است . وی چند روز پیش اعلام کرد :

« از این پنجاه و دونفر فقط‌بیست وپنج نفر به «آنژین‌روپوآترین » مبتلا بودند و دچار حمله مرض واقع میشدند ولی در بیست وهفت نفر دیگر بیماری مزبورمشاهده نگردیده، اما بیماران مزبور ازدرد می نالیدند ودرد آنها نیز به‌اختلال سلسله اعصاب ارتباط‌داشت .»

دکتر شامبر اضافه میکند :

« هرکدام از این بیماران‌شکست هائی در زندگی‌خورده و دچار محرومیت هائی شده بودند مثلا یکی شغل خودرا از دست داده بود، دیگری از خانواده خود جدا شده و سومی میخواست مستقل زندگی کند ولی نمی توانست‌پولی بدست آورد .

میتوان گفت که بیماری آنها «کاذب» بوده واین بیماری کاذب نیز دراثر اختلال‌سلسله‌اعصاب‌بوجود آمده‌بود و قلب آنها را ناراحت ساخته بود . »

درزمان های قدیم قلب راکه ۲۷۰ گرم وزن دارد همانند پمپ هـوا می پنداشتند ولی امروزه ثابت‌شده که قلب پمپ خون است و به‌وسیله ضربان خود به‌تمام بدن انسان‌خون میرساند . بطوریکه محاسبه شده

قلب افراد بالغ در حال‌استراحت شصت تا هفتاد بار در دقیقه وقلب کارگران صد دفعه و قلب‌نوزادان صد و بیست بار و قلب‌ورزشکاران صدو چهل بار در دقیقه میزند.

پس از انسان ، طپش قلب‌حیوانات و پرندگان را نیز آزمایش کرده‌اند واعداد زیر ازاین آزمایش هابدست آمده است .

قلب پرندگان هشتصد دفعه در دقیقه و قلب موش ششصد بار و از آن مرغ صد وشصت مرتبه واسب صدو چهل دفعه و فیل بیست و پنج دفعه در دقیقه میزند و قلب در هر طپش پنجاه الی هفتاد سانتیمتر مکعب خون وارد بدن میکند که مقدار آن در یك‌ساعت به هفتهزار لیتر میرسد .

هر قطره خون ، در مسیر خود به‌بدن ما غذا میدهد.

قلب دائما در حال کوشش و کار میباشد و بطوریکه فیزیك دانان حساب کرده‌اند ، قلب انسان در یك روز بیست و نه تن خون وارد بدن میکند و در سراسر زندگی انسان بیش از سه میلیارد مرتبه میطپد و به این ترتیب قادر است بانیروی خود پانزده کامیون ده تنی را به قله کوه من بلان برساند !

تصورات باطل

دکتر شامبر میگوید :

« بیشتر اشخاص در نتیجه‌تصورات باطل قلب خودرا مریض میپندارند!»

اما‌آنها که واقعا بمرض قلبی‌مبتلا میباشند، مرضشان ممکن‌است ، ارثی بوده ویابراثر خسته شدن از زندگی اجتماعی ، ورزش‌های‌سنگین و افراط در مشروبات الکلی و دخانیات و بعضی امراض دیگر پیدا شود .

طبق آمارهائی که در فرانسه منتشر شده در سال ۱۹۵۷ در حدود صد و هفتاد هزار نفر در اثر ابتلاء به مرض قلبی در جهان در گذشته واین تعداد تقریبا دو برابر عده قربانیان سرطان بوده است .

آیا زندگی امروزی قلب رابیمار می کند ؟

سروصدا باعث ناراحتی سلسله اعصاب میگردد در شهر های شلوغ و پرجمعیت عده بیماران روحی‌روز بروز بیشتر میشود و اختلال کار سلسله عصبی بر روی قلب نیز اثر میگذارد .

توتون و سیگار باعث ناراحتی قلب میشود . بالا و پائین رفتن از پلکانهای عمارات نیز به قلب‌آسیب میرساند وبطور کلی میتوان گفت که زندگی مدرن وامروزی باعث اختلالات کار قلب میگردد و آنرا مریض میسازد .

ضربان قلب و طول عمر

در فوق گفتیم که بطور کلی قلب هر شخص درطول زندگی در حدود سه میلیارد مرتبه میطپد حال اگر فرض کنیم قلب انسان در هر دقیقه هفتاد مرتبه بزند ، شخص بیشتر عمر خواهد کرد تااینکه ضربان قلب بیشتر ومثلا در حدود هشتاد یا نود مرتبه در دقیقه باشد .

علت اینکه بعضی ها معتقدند خشم و عصبانیت از طول عمر میکاهد آن است که در هنگام عصبانیت طپش قلب زیاد و در حدود صد و بیست مرتبه دردقیقه میگردد .

امروز پزشکان و روان شناسان دست بدست هم داده‌اند ومیخواهند مرض قلبی را از بین ببرند واکنون نظر آنها به‌سوی سلسله اعصاب جلب شده‌است زیرا معتقدند که در بعضی مواقع امراض قلبی براثر اختلال سلسله اعصاب ایجاد میشود.

مدوزندگی

یك‌نمونه ازپیراهن های تابستانی که‌اخیرا در پاریس به‌معرض‌تماشا گذاشته شده است .

همانطورکه مشاهده میکنیدسادگی ازمختصات آن است .

تراکتور پرشس دیزل

قدرت از ۱۵ تا ۵۵ اسب

نماینده انحصاری : شرکت سهامی هریس

تلفن ۳۱۳۱۸ ، ۳۳۵۰۷ ـ نمایشگاه و فروشگاه و تعمیرگاه جاده کرج ۶۵۹۸۷

در پهنهٔ کوه اجتماع

تونل کندوان بازهم بسته شد

تونل کندوان بازهم بسته شدولی این اولین بارنیست که در های باعظمت تونل به آرامی درردیف هم قرار میگیرند وراه عبور ومرور را بروی رانندگان ووسائط نقلیه می‌بندند .

درحقیقت این معبر معروف جاده شمال توام بایکدنیا خاطرات است وآنهائیکه ازاین گردنه، گذشته‌اند میدانندکه چگونه بارها دهانه های آن براثر سقوط بهمن های‌دیوپیکر مسدود وحتی کامیونها وهرچه در سرراه آنها بوده است در زیر خروارها برف ویخ مدفون شده است .

ازتونل چه میدانیم

طول تونل ۱۸۶۰ متر است که‌در مرتفعترین کوه های جاده‌چالوس واقع شده است بارها سقوط‌بهمن های متوالی موجب مسدود شدن‌هر دودهانه تونل گردید.که گاهی اوقات ماشینهائی نیز درداخل آن مانده اند که بلافاصله مامورین راه بافعالیت خودآنانرا ازخطرحتمی رهانیده اند .

علت احداث تونل

درزمان اعلیحضرت فقیدجاده‌ای بطول ده‌کیلومتر ازارتفاعات فوقانی تونل عبور ومرور وسائط نقلیه را تامین میکرد ولی این جاده درتمام مدت زمستان وحتی درنیمه اول‌بهار مستور ازبرف بود وچون فعالیت مامورین درآنزمان به نتیجه‌نمیرسید بامر شاه فقید درسال ۱۳۱۷ اقدام بحفرتونل مزبور شد وازآن تاریخ ببعد درحالیکه تونل بماجرا های کوههای اطراف خاتمه داد خود ناظر دلخراش ترین صحنه های‌روز بوده است .

یك نمونه تلخ

در۲۵ بهمن سال ۱۳۳۷هنگامی که اتومبیل والاحضرت شاهپور غلامرضا ازاین گردنه میگذشت سقوط بهمن‌راه را مسدود کر

مقاطعه‌کاران جاده‌سازان صاحبان‌اراضی

برای تسطیح اراضی

هرمقدار وهرجا بلدوزرهای بزرك وکوچك آخرین سیستم
باریپر و اسکریپر دراختیار شما است
برای قرارداد ساعتی یامتری به‌گالتیان مراجعه فرمائید
تلفن ۲۱۶۰۱
آـ ۷۸٤۱

آگهی مناقصه خرید یك دستگاه مخزن گازوئیل ۲۲۰۰۰ لیتری

شرکت سهامی کارخانجات قندایران یك‌دستگاه مخزن گازوئیل ۲۲۰۰۰لیتری .مورد نیاز کارخانه قندکرج‌رااز طریق‌مناقصه خریداری می‌نماید شرایط‌ومشخصات مربوطه درداره معاملات‌داخلی‌شرکت‌واقع درخیابان شاهرضا نزدیك میدان فردوسی موجود بوده پیشنهادات‌واصله تاآخروقت اداری روز ۲۱ر٤ر۳۸ پذیرفته‌شده ودرساعت ده صبح روز ۲۲ر٤ر۳۸بازورسیدگی خواهد شد .
شرکت‌درمناقصه‌بمنزله‌قبولی کلیه شرایط مناقصه‌است .
۹۷۰۲ـآ ۱ـ۲

آگهی مناقصه خرید خواروبار

انجمن‌ملی ایرانی حمایت کودکان خواروبار واجناس مورد احتیاج ناهارخوری‌و آموزشگاه‌بمیاری رابطور مناقصه خریداری می‌نماید .
داوطلبین‌برای دریافت صورت‌ریزاجناس و برك‌شرائط میتوانند همه روزه صبح‌ها باستثنای ایام تعطیل بدفتر انجمن واقع‌درخیابان پهلوی شماره ۲۵(شمال‌چهارراه شاهرضا) مراجعه نمایند .
پیشنهادات تاساعت ۱۲صبح‌روز چهارشنبه ۹تیرماه قبول ودرساعت ۱۰صبح‌روز بعد قرائت خواهد شد .
مدیرعامل ـدکتر دفتری
۹۷۳٤ـآ ۱ـ۲

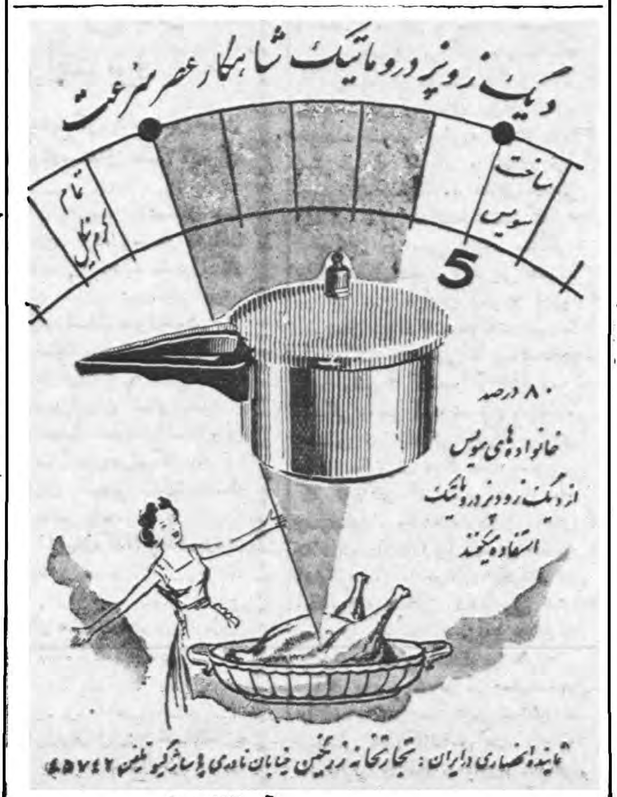

۱۰۰۷۲ـآ

بتونیه ساخت کارخانهٔ لاینر انگلستان

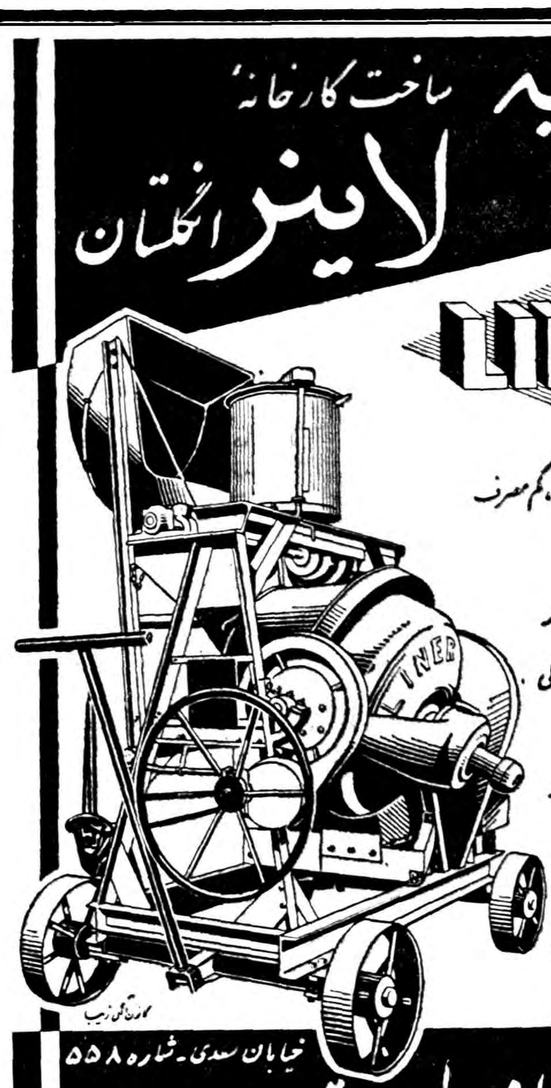

LINER
مجهز به موتورهای دیزل، کم مصرف
بظرفیت‌های از:
۸۵ لیتر تا ۳۸۰ لیتر
متحرك روی چرخهای لاستیکی
موجود تهران
برای بازدید و تماشای طرز کار به تعمیرگاه
شرکت سهامی راه موتور
در خیابان شوشس مراجعه فرمائید
نماینده انحصاری در ایران:
شرکت سهامی راه موتور ـ تلفن ۳۹۲۳۵
خیابان سعدی ـ شماره ۵۵۸
آـ ۹۹۳٤

همان که میخواستم!..

یخدان پلار

همیشه این صندوق شگفت انگیز غذای سالم و میوه تازه بشما هدیه میکند

نفوذ هوا در یخدان پلار غیر ممکن است

موتور هرمتیك

یخدان پلار اوزان ـ قابل حمل محکم ـ زیبا و بی‌رقیب

مراکز فروش در تهران و شهرستانها:
آهنگر (چهارراه کالج) ـ الکتریکی تابان (چهارراه لاله‌زار) ـ فروشگاه ارج (اول خیابان فردوسی) پلان (خیابان لاله‌زار) ـ آهن فروشی مهندس (میدان‌مجسمه شاهرضا) شرکت مناژ (خیابان سعدی) بازرگانی توکل (خیابان‌خیام مقابل دادسرا) فروشگاه تعاونی دلگا (میدان‌فوزیه اول خیابان شاهرضا) رشت. بازرگانی فنی‌مهر (جنب شهربانی) ـ مشهد . بازرگانی امینی (خیابان شاهرضا) کرمانشاه . فروشگاه کنتینانتال (خیابان‌شاه) ـ شیراز . فروشگاه افتخاری (خیابان‌زند) اصفهان‌فروشگاه آرام (چهارباغ) ـ اصفهان . الکتریکی تابان (دروازه دولت)
آـ۱۰۱۳۸

کارمندان محترم دولت

باشگاه شرکت تعاونی حقوق‌بگیران دولت برای شماست .
با قبول عضویت اوقات فراغت خود را با دوستان و همکاران خود بگذرانید .
تلویزیون، جراید پایتخت، کتابخانه، شطرنج و رستوران ارزان در اختیار شماست .
نشانی: اسلامبول کوچه قنادی نوشین، خانه شماره ۲۸ تلفن ۴۳۳۰
آـ ۹۹۹٦

تجارتخانه حریری پاساژ تلفن ۲۲۲۱۶
آـ ۱۰۱۲۸

آیا میدانستید که :

دراراك پانزده هزارزن قالیباف وجود دارد، ولی بیش ازیك زن لیسانسیه پیدا نمیشود

خوشبختانه انتشار نتیجه‌سرشماری شهرستانهای کشور که‌درسال ۱۳۳۵ انجام گرفته‌است دراین روزها بسرعت انجام میگیرد.
دراین هفته‌نشریه آماروسرشماری اراك نیز منتشر گردید ومعلوم‌شد که‌شهرستان اراك ۳۵۳ هزارو۳۲ نفر جمعیت دارد که تعداد زنها ۲۷۳٤ نفر زیادتر از مردهاست و ازاین تعداد نیز۵۸۹۹۸ نفر در شهر اراك وبقیه در۷۳۱ پارچه‌دهات اطراف اراك زندگی میکنند.

وضع دهات

همانطوریکه گفته‌شد درشهرستان اراك ۷۳۱ده وجود دارد که‌برخلاف شهرستان کرمان اغلب‌آنهابیش‌از چندصدنفر جمعیت دارند ،ودرمیان تمام دهات کرمان فقط ۱۲۹ ده کمتر ازصدنفر جمعیت دارندآنهم بندرت میتوان به‌دهاتی برخورد کرد که‌جمعیت آنها مانند دهات‌کرمان ۵نفرو ٤نفر و۸نفر باشد. ولی‌بااین وجود جمعیت نسبی اراك در هر کیلومتر مربع ۲۶نفر است.
۶۵۰قریه از دهات اراك متعلق‌به مالکین شهری بوده وفقط در۳۰ر٤ درصد ازدهات اراك قسمتی ازاراضی متعلق به‌کشاورزان مقیم میباشد و شاید بهمین دلیل است که‌ملاحظه میکنیم فقط در ۱۸۲ ده از۷۳۱ ده شورای ده تشکیل شده است.

روستائیان روشنفکر

ولی‌از حیث‌مدارس موجود دردهات اراك بامقایسه باسایر شهرستانها میتوان اظهار امیدواری کرد که وضع فرهنك دهات اراك‌در آینده پیشرفت بیشتری نسبت به سایر دهات شهرستانهای دیگر نماید زیرا هم‌اکنون‌از۷۳۱ قریه‌شهرستان اراك در۸۳ قریه مدرسه دولتی ودر ۱۱۹ده‌مدرسه‌ملی ودر٦ده‌دیگر هم مدرسه دولتی وملی وجود دارد یعنی بطور کلی ۲۰۸مدرسه در دهات اراك درحال حاضر مشغول آموزش‌وپرورش‌روستازادگان می‌باشند.
دراینجا میتوان برروی دوعامل حساب نمود ،یکی اینکه‌احتمالا مالکین دهات اراك متوجه قسمتی از وظیفه خود شده ودر تاسیس مدارس ملی وجلب حمایت دولت برای تاسیس‌مدارس دولتی‌کوشیده اند. دیگر اینکه روستائیان اراك از قدیم‌الایام روشنفکرترین روستائیان کشور بوده وهنوز ذوق شعری وادبی روستانشینان تفرش وآشتیان وگرگان وسایر بخشهای مجاور اراك زبان‌زد مردم میباشد.
معهذانشریه آمار وسرشماری‌رقم درخشانی را درزمینه‌تعدادباسوادهای دهات نشان نمیدهد ،یعنی فقط ٦ر۱۳در صد مردها ۱ر۱درصدزنان دهات اراك سواد خواندن ونوشتن دارند!

سایر اوضاع اجتماعی

در۱٦قریه ازقراء اراك موسسات درمانی وبهداشتی وجوددارد گو اینکه وضع کلی این موسسات در نشریه آمار منعکس نیست ولی بفرض اینکه از نوع کامل ترین درمانگاههای دهات هم باشند درحقیقت درمقابل هردرمانگاه و یاموسسه بهداشتی ۱۸۰۰۰ نفر روستائی قرار گرفته است.
معهذا نسبت به‌دهات سایر شهرستانها میتوان گفت که‌ازنظر تاسیسات بهداشتی نیز به‌دهات اراك توجه بیشتری شده‌است.
همچنانکه باتوجه به‌تعداد حمامهای دهات هم اصولا رعایت موازین بهداشتی دردهات اراك به وضع محسوسی نسبت به سایرشهرستان های مشابه (وحتی دهات اطراف تهران) بچشم میخورد برای اینکه ٦٤۳ ده‌از ۷۳۱ پارچه دهات اراك دارای حمام میباشند.
مسئله دیگراینکه در۵۵۷ ده مسجد وجود دارد ودر۵۳۵ ده‌حتی یك دستگاه رادیوهم پیدا نمیشود.

سواد عمومی

اما درتمام شهرستان اراك ۲۳۲ هزار و۹٤۷ نفر مرد وزن ازده‌ساله به‌بالا زندگی میکنند که فقط ۲۹۹۹۳نفرآنها سواد خواندن و نوشتن دارند، یعنی ۱۲ر۹ درصد مردم‌اراك‌باسوادند. که‌البته‌این‌نسبت درخود شهر اراك خیلی بالاتراست باین معنی که‌شهر اراك۴۰۹۹۸ نفر مردوزن ازده‌ساله به‌بالادارد که ۵ر۵۳ درصد مردها و۲۵ر۳ درصد زنهای آن میتوانند بخوانند و بنویسند.
به‌تعبیر دیگر اینکه درمقابل هر مردباسواد یك مرد بیسواد ودر مقابل هرزن باسواد دومرد باسواد وجود دارد...
حتی نباید ناگفته بماند که‌در تمام شهرستان اراك فقط یکنفر بانوی تحصیل‌کرده که‌میزان تحصیلاتش بالغ‌بر۳ساله دانشگاه باشد وجود دارد ویکنفر بانوی باتحصیلات بالاتراز سه‌ساله دانشگاه هم‌نمیتوان دراراك پیدا کرد!

صنایع ومشاغل

درشهرستان اراك ٦۳ هزارو۲۹۹ نفر بکار کشاورزی اشتغال دارند که‌فقط ٤۸٦نفرآنها کارفرما بوده وبقیه بصورت کارگران مزدبگیر ویاکارگرانی که‌برای خودشان کار میکنند مشغول فعالیت میباشند.
باید متذکر شد که‌این رقم‌در حقیقت بیش‌از نصف تمام جمعیت فعال شهرستان اراك است .
ولی درتمام شهرستان اراك۱۱۹۸۱ کارگاه صنایع خانگی میتوان‌یافت که‌فقط ۱۰۲۳٦فقره آنهم مخصوص قالیبافی وزیلوبافی است که ۱۵ هزارو ٤۳۷نفرزن کارگر در کارگاههای مزبور به‌قالیبافی اشتغال دارند و۸۸۸کارگاه نیزبه پارچه‌بافی وریسندگی اختصاص دارد.
به‌جرئت میتوان گفت که‌این‌تعداد کارگاههای صنایع خانگی درتمام شهرستانهای کشور بیسابقه بوده ونیز به‌جرئت میتوان گفت که توجه وتوسعه همین کارگاهها میتواند یکی‌از اصول برنامه‌های توسعه وعمران کشور قرار گیرد.

وضع مسکن

اما وضع مردم اراك از حیث مسکن ونوع خانه‌های مسکونی بهتراز سایر شهرستانها نیست. درشهراراك۱۱۹٤۰ واحد مسکونی وجوددارد که فقط ۱۰٦۳ واحد آنها آجری و۲٦۱۳ واحد مخلوط از آجر وخشت وبقیه خشتی وگلی است، ودربقیه‌نقاط‌حوزه سرشماری شهرستان اراك یعنی در۷۳۱قریه اطراف ۵۹هزارو٤۱۳واحد مسکونی روستائیان را در داخل خود جای داده اند که فقط ۲۰٦ واحد آنها آجری و۳٦۱٦واحد آجری وخشتی وبقیه یعنی بیش‌از ٥٤ هزارخانه خشتی وگلی است!

حق‌العملکاری و بازرگانی تعرفه

اصفهان

نماینده شرکت ها ومؤسسات بازرگانی وفروش وتوزیع کالاها
قبول سفارشات خرید وارسال فرش صادراتی
دروازه دولت «پاساژبهار اطاق٥٤»
۱ـ۱۰ آـ۸۳۳٤

آگهی مؤسسه علوم اداری

جشن فارغ التحصیلی پنجساله‌موسسه علوم اداری روز ۵ تیر ماه انجام خواهدشد فارغ‌التحصیلان میتوانند برای دریافت کارت ورودی و کسب اطلاع‌از ترتیب دریافت دانشنامه فوق لیسانس و یاگواهینامه خود از روز بیست و نهم‌اردیبهشت ماه همه روزه غیر ازایام تعطیل ازساعت ۸ صبح تاظهر واز ٤ تا٦ بعداز ظهر بدفتر امور دانشجویان و برنامه ها مراجعه نمایند.
اداره امور دانشجویان وبرنامه ها
۱ـ۳ آـ۹۹۵٦

قابل توجه داوطلبان تحصیل درانگلستان

داوطلبان تحصیل در انگلستان قبل از ورود بمدارس عمومی باید مدتی در یکی از آموزشگاه ها بتحصیل بپردازند تا از هر لحاظ‌آمادگی پیداکنند آموزشگاه «برام‌دین» واقع در «هرن‌بای‌کنت» انگلستان پسران از ۸ سال ببالا رامیپذیرد ودرمدتی کوتاه ایشان را برای تحصیل در مدارس عمومی‌آماده میسازد . درمدت تحصیل مقامات آموزشگاه‌تمام مسئولیت مربوط به تعلیم و تربیت. محصلین رابعهده خواهندگرفت برای کسب اطلاعات بیشتر بمدیر آموزشگاه برام دین مراجعه فرمائید .

Bramdean School. Herne Bay, Kent England.
۶ـ۱ آـ۹۹٦۲

آگهی ثبت شرکت تعاونی کوپراتیوفرانیگونگ هلندالکتریك اندوستریزاکسپرت و. آ. شرکت تعاونی کوپراتیو فرانیگونك هلند الکتریك اندوستریزاکسپرت و.آ.

Coöperatieve Vereniging Holland Electric Industries Export W.A.

که‌د رایران بوسیله نمایندگی‌خود بامور صنعتی و بازرگانی در مورد پروژه‌های نیروی برق ولوازم الکتریکی مبادرت مینماید ومرکز اصلی آن در کشور هلند شهر لاهه کوچه موریتسکاد شماره ٤۵ میباشد و سرمایه آن هشتهزار وششصد وشصت وهفت و پنجاه و هشت صدم فلورن برابر بامبلغ یکصد و هفتاد ویکهزار وهفتادودریال تعیین‌گردیده درتاریخ بیست و سوم خرداد ماه ۱۳۳۸ در دفتر ثبت شرکت های خارجی بشماره ۲۵۲ بثبت رسیده و نماینده عمده آن آقای ژ.وان‌وین Mr. J. Vanveen.
ساکن تهران خیابان شاهرضا ساختمان آقای ذهابیان میباشد که صلاحیت دریافت کلیه ابلاغات مربوط شرکت رادارا‌ست .
ازطرف رئیس اداره ثبت‌شرکت ها وعلائم تجارتی و اختراعات
۷۸۳۹ـآ علی‌اکبراخوان

آگهی مناقصه خرید تانك گازوئیل

این‌شرکت برای مرکز نیروی کارخانجات خود احتیاج به‌یك‌تانك گازوئیل به‌ظرفیت از ٤۰تا٦۰متر مکعب‌یادو تانك بظرفیت ۳۰ مترمکعب دارد علاقمندان میتوانند بامراجعه به‌دفتر شرکت واقع‌درونك ودریافت برك‌مشخصات وشرایط مناقصه پیشنهادات خودرا تاآخروقت‌اداری روزشنبه پنجم تیرماه ۳۸به‌دفتر شرکت تسلیم ورسیددریافت دارند پیشنهادات رسیده روز بعدمفتوح‌واخذتصمیم معمل‌خواهد آمد .
۲ـ۱ آـ۹۷۰٤ شرکت‌سهامی میکالیکی ایران

آگهی مناقصه خرید تخته والوار

شرکت مصالح ساختمانی سازمان برنامه شش قلم تخته‌والوار و اسکوب‌مورد نیازکارخانه سیمان‌ری راازطریق‌مناقصه‌خریداری می‌نماید داوطلبان شرکت درمناقصه باید بامراجعه به‌دفترشرکت واقع در شهرری کارخانه سیمان ری‌ودریافت یك نسخه‌ازمشخصات وشرایط مربوطه پیشنهادات خود راتاآخروقت اداری روز سه‌شنبه ۸تیرماه (۸ر٤ر۳۸)به‌دفتر شرکت تسلیم ورسیددریافت‌دارند .
پیشنهادهای واصله‌درساعت ده‌صبح‌فردای آن روزباز وقرائت خواهدشد .
شرکت‌سهامی مصالح‌ساختمانی
۲ـ۱ آـ۹۷۰۰

شورای همکاری برزنها

شرق تهران (فرح آباد)

جلسه انجمن محلی شرق‌تهران (فرح‌آباد نیروی هوائی) درمنزل آقای علی ثابتی بریاست آقای محمد قادری تشکیل شد دراین جلسه آقایان موسوی ـغنچه ـعظیمی ـشهرابی ـبهشتی‌پور و عده‌ای ازاعضا حضور داشتند ابتداآقای عظیمی بعداز سخنرانی مبسوطی که راجع به همبستگی انجمن های محلی‌و نقش‌شورایعالی انجمن های محلی‌تهران دربین طبقات مردم وکوشش درراه عمران وآبادی ایرادنمود یك‌نسخه از سئوالات اداره مطالعات وتحقیقات اجتماعی دانشگاه‌تهران را که مربوط بطرز تشکیل و اقدامات انجمن های محلی بود بانجمن تقدیم داشت آقای موسوی درباره وضع کاسبهای محلی‌و جلوگیری ازاجحاف وگران فروشی آنان صحبت کردوافزود که‌از دکاکین قصابی ونانوائی و حمام‌ها باید مراقبت دائمی بشود.

آقای منفرد نژاد و عده‌ای از معتمدین‌محل‌کوچه های مقابل‌نیروی هوائی گفتند که درظرف دوهفته گذشته درکوچه های حدود باشگاه پنج فقره سرقت‌شده و تقاضای افزایش تعداد پاسبانان محل رانمودند.

در خاتمه درباره حفریك چاه عمیق‌و ساختمان درمانگاه و اسفالت خیابانها مذاکرات مفصلی بعمل آمد.

انجمن محلی نارمك

جلسه انجمن محلی نارمك باحضور آقایان سرهنك خواجه نوری‌ـ حریری ـسرهنك دیباج ـمرتضوی‌ـ عزیزی ـ روحی و عده زیادی از اهالی درمحل شهرداری تشکیل و آقای مهام شهردار تهران نیز دراین جلسه شرکت نمود.

ابتدا آقای زرین خامه‌ازطرف شهردار تهران بسمت شهردار نارمك معرفی ‌گردید آنگاه اعضاء انجمن ازوضع آب نارمك بشهردار شکایت کردند و شهردار اطمینان داد که مشکل آب‌نارمك را رفع خواهد نمود.

کوی مهتاز

جلسه انجمن محلی کوی مهتاز بریاست آقای حیدری وبا حضورآقایان عظیمی ـصوفی آبادی ـملکی ، عباسی ـخانوردی ـاخلاقی ـعلیزاده وزارعی تشکیل شد ابتداء صورت جلسه قبل توسط منشی انجمن قرائت شد و سپس آقای حیدری گفت برحسب اقدام انجمن هم‌اکنون بااستفاده از برق میهن روشنائی کوی مهتاز تامین وساکنین باشرائط سهلی از برق ارزان استفاده کرده‌اند یکی از اعضاء درباره فرهنك وبهداشت محل مطالبی بیان کرده وافزود که باحداث دبستان مشکل فرهنك کوی مهتاز نیز برحسب اقدامات انجمن حل خواهد شد واز مسئولین فرهنك جوادیه بلحاظ‌همکاری هائی که‌دراین مورد نموده‌اند تشکر کرد .

برزن ۴۰

جلسه شورای‌همکاری باپرزن بیست درمحل برزن بریاست آقای فرزدقی تشکیل شددراین جلسه که آقایان بنی‌احمد . دکتریارسا . سهراب زاده ، خلیلی ، دادبین ، راه پیما ، آبائی ، اخلاقی ، وعده دیگر حضور داشتند ابتدا از وضع فعلی قلعه صحبت شد یکی از اعضاء گفت که ساکنین محلات اطراف قلعه تقاضا دارند هرچه‌زودتر این محل برچیده شود سپس متن نامه‌ای که‌بامضاء آقای علاء نخست‌وزیر وقت رسیده بود درشورا قرائت ودراین نامه نوشته‌شده‌بود که سازمان برنامه با پرداخت بیست میلیون ریال در سال ۳۸ موافقت کرده واین مبلغ صرفا از طرف شهرداری برای تهیه موجبات برچیدن قلعه مصرف خواهد شد . از طرف شورا نامه‌ای بسازمان برنامه نوشته شد و تقاضای تسریع در پرداخت اعتبار مزبور گردید در خاتمه از طرف چندتن از اعضاء شورا دراطراف بیمارستانها و درمانگاههای اطراف بخش ۲۰ صحبت کردندو قرار شد عده‌ای از اعضاء ضمن بازدید از بیمارستانها نواقص موجود را یادداشت کرده و سپس از طرف شورا در رفع آن اقدام شود

در تاریکیهای بلوار کرج، چه میگذرد...؟

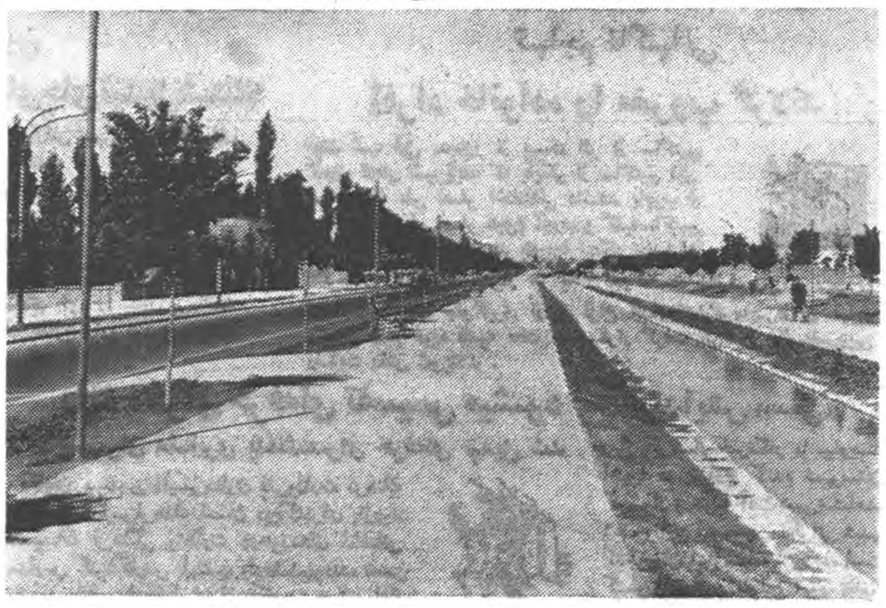

... فعلا باینصورت درآمده ولی نمیتوان گفت که بلواروواقعی‌است

با تمام زحماتی که از چند سال قبل برای ایجاد بلوار در اطراف نهر کرج‌کشیده شد معهذا باید گفت که هنوز «بلوار»ی بمعنی واقعی‌آن که مورد استفاده برای گردش و تفرج مردم باشد ، وجود ندارد .

نه پولی که برای تغییر شکل‌اطراف نهر کرج ، بنام احداث بلوار خرج شده ، کم پولی بوده ، و نه بهره‌ای که صاحبان اراضی مجاور آن برده اند کم بوده است ...

ولی هم اکنون می توان گفت که بلوار را رها کرده و بفکر تکمیل و آماده کردن آن نمی باشند .

خبرنگار عکاس ما که امروز از بلوار بازدید کرده و به هوس عکس گرفتن از آنجا افتاده است ، گزارش می دهد که با اینکه تعداد زیادی‌پایه های دو شاخه چراغ در اطراف نهرو پیاده روی بلوارنصب شده معهذاهنوز بهیچیك از آنها لامپ‌نصب نکرده اند وشبها اگر نور مهتابی نباشد بلوار نهر کرج در ظلمت فرو میرود ...

شکل این بلوار

سه سال پیش در جنوب جلالیه خیابانی احداث شد که بنام بلوار نامیده شد این خیابان در حدود سه کیلو متر طول و ۶۰ متر عرض‌دارد که از سه راه امیرآباد شروع شده و به سه راه پهلوی ختم می شودواز وسط این خیابان نهر کرج بعرض۳ متر عبور می‌نماید که در طرفین‌آن بعرض دو متر چمن کاری شده‌است و در مسیر آن تیر های چراغ‌برقی بفاصله معینی نصب شده‌و درطرفین چمن پیاده روهائی بعرض ۴ متر سفالت شده و باغچه هائی بعرض ۴متر احداث شده که سال قبل گل کاری شده بود ولی امسال فقط چمن کاری شده است .

در طرفین نهر بلوار دو خیابان سفالت شده بعرض ۱۰متر برای عبور و مرور اتومبیل اختصاص داده شده و نیز بموازات این خیابان خیابان باریکتری بعرض ۲متر ونیم مخصوص رفت و آمد دوچرخه سواران درنظر گرفته شده که قرار است اسفالت شود .

بهر صورت اکنون زمینی بوسعت ۱۸۰ هزار متر مربع‌که قسمتی درزیر آب و قسمتی در زیر چمن و قسمت دیگر اسفالت شده و اسفالت‌نشده است بنام بولوار کرج ، در همانجا که سالها پیش از این بنام (مشگل آب کرج) گردشگاه‌مردم تهران بود، هنوز هم در شب های تاریك‌مورد استفاده پاره ای از شبگردان قرار می گیرد .

ولی چه موقع مفهوم واقعی بلوار یك پایتخت بزرگ را بدست خواهد آورد معلوم نیست .

انتصاب

آقای احمد زرین خامه رئیس‌برزن ۱۳با حفظ سمت بریاست منطقه (۳) نارمك منصوب شد و ضمنا بمناسبت فعالیت در وصول عوارض‌شهرداری مورد تشویق شهرداری تهران واقع گردید .

توضیح

از طرف اتحادیه شرق‌شهباز نامه‌ای بامضای هیئت رئیسه بروزنامه رسیده که در آن چنین نوشته‌اند

رئیس این اتحادیه آقای هدایت اله محمودی است و شخص دیگری ریاست آنرا بعهده ندارد .

در چهارگوشه اجتماع

شب‌های سفید

اثر :داستایوفسکی ترجمه مرتضی مقدم بزودی منتشر خواهد شد .
آ_۹۸۷۸

آگهی انتخاباتی

نظر باینکه مدت قانونی هیئت مدیره صنف کشباف و جوراب منقضی گردیده لذا از کلیه افراد صنف تقاضا میشود از تاریخ نشر این آگهی تا مدت یك ماه برای دریافت کارت عضویت همه روزه ازساعت ٤ الی ٦ بعداز ظهربکارخانه بافندگی شجاعی مراجعه و کارت عضویت خودرا تجدید نمایند تابرای انتخابات اقدام گردد .

اتحادیه صنف کشباف و جوراب

آ_۷۷۲۵ ۲_۳

بیماریهای آمیزشی ـمجاری ـادرار ـسستی‌وناتوانی‌ـ میدان بهارستان ـخیابان صفی‌علیشاه دکتر یحیی صدری

آ_۴۸۹۵ ۱_۱۲

کمیسیون محترم دارائی مجلس‌شورایملی

رونوشت اطاق بازرگانی تهران ـ رونوشت وزارت دارائی

چون وصول مالیات عادلانه و بطور صحیح همیشه موردتائیداعلیحضرت همایونی بوده و اوامر موکدی دراین مورد صادر فرموده‌اند بازرگانان و اصناف امضاء کننده زیر صادر کنندگان فرش نیزبنا بر علاقه مفرطی که به‌پرداخت مالیات حقه‌خود ازنظر کمك به پیشرفت وضع مالی کشور دارند و تاکنون نیز وظائف خودراتا آنجا که مقدور بوده انجام داده‌اند وباتوجه باینکه اخیرا لایحه‌ای ازطرف وزارت دارائی‌ظاهرا بمنظوربهبود وضع‌وصول مالیات‌وعدم‌تماس مامورین و مودیان بمجلس شورای ملی تقدیم گردیده که بنظر امضاء کنندگان زیر گذشته ازاینکه لایحه مورد بحث نظرغائی دولت راکه وصول مالیات عادلانه برمبنای اعتماد به مودی بوده‌تامین نمی‌نماید بلکه متاسفانه بعضی از موادآن موجبات ناراحتی وسلب حیثیت بازرگانان راکه طبقه مولدثروت کشور میباشند فراهم مینماید لذا بنابمراتب بالا پیشنهادات ذیل را تقدیم‌تا موقع‌تصویب لایحه مورد توجه نمایندگان محترم‌ووزارت‌دارائی قرار گرفته شاید بهمت مقننین موجباتی فراهم گردد که هم مودیان مالیات حقه خودراباوضع آبرومندی پرداخته و هم وزارت دارائی نیز در وصول مالیات بمشکلاتی دچار نگردد.

۱ـ ماده مربوط به حبس‌مودیان که بطوریکطرفه درنظرگرفته شده و جزسلب حیثیت تجار نتیجه‌ای ندارد ازلایحه حذف گردد.

۲ـ بطوریکه مکرر پیشنهاد شده است مودیان مالیاتی حاضرند معدل مالیات پنج‌ساله قطعی شده خودرا درصورت تصویب‌بوسیله اطاق محترم بازرگانی یابانك ملی‌در ظرف یکماه‌بپردازند و قبض رسید و مفاصا دریافت دارند.

۳ـ هرگاه بجهاتی وزارت دارائی ازقبول پیشنهاد بالا امتناع‌داشته باشد بازرگانان حاضرند مالیات خود رابدون کم و کاست‌وبا رعایت وجدان در موقع مقرر بپردازند بشرطی که‌مطمئن باشندکه دیگر نسبت بهمان سال بخصوص از اعتراضات بی مورد وپیش آگهیهای غیرعادلانه مصون خواهند ماند زیرا مادام که‌مودی بارعایت وجدان و شرف مالیات خودرا می‌پردازد دیگرحاضر نیست تاسه سال وزارت دارائی برای خود حق اعتراضی قائل باشد و معامله‌ای یك‌طرفه انجام گیرد.

٤ـ در صورتیکه وزارت دارائی اصرار داشته باشد که‌حق اعتراض رابرای‌خودمحفوظ نگاهدارد عادلانه‌اش اینست که‌وزارت دارائی‌حق‌اعتراض خود رابه افرادی از صاحبمنصبان عالیرتبه وبی‌نظر خود واگذار تا ایشان درموقع اخذاظهار نامه بپرونده مودی و سوابق‌او توجه نموده درصورتیکه خلافی در اظهارات مودی بنظرشان نرسید با اظهارنامه مودی موافقت وحق اعتراض بعدی‌را سلب‌و مودی نیز فی‌المجلس مالیات خودرابپردازد ومفاصاحساب دریافت‌نمایدچون‌بنظر مادرغیر اینصورت مودی حاضر نخواهدبود که‌مالیات حقه‌خودرا که ممکن است احیانا خیلی بیش از مبلغی باشدکه سالهای گذشته وزارت دارائی بازحمت زیادو طول زمان‌وطی مراحل کمیسیونها وصول‌میکرده نقدا و یکجا بپردازد وبعدا تاسه‌سال ازاینکه ممکن‌است برای‌او اعتراض برسد (ویقینا خواهد رسید)در اضطراب باشد.

۵ـ پیشنهاد دیگر ما اینست که برای تجار وارد کننده یا صادر کننده مالیاتی عادلانه‌در نظر گرفته شود که درموقع ورود یا صدور جنس درگمرك اخذ گردد.

٦ـ باتوجه باینکه بیشتر اختلافات بین بازرگانان و اداره دارائی ناشی از ضریبی است‌که وزارت دارائی بدون توجه باوضاع و احوال جاری بازرگانی کشور اعمال مینماید شایسته است برای رفع این اشکال مهم کمیسیونی متشکل‌از نمایندگان اطاق بازرگانی و مامورین مطلع وزارت دارائی تشکیل تاضریب عادلانه‌ای که‌مناسب باوضع تجاری‌فعلی وقابل وصول‌وپرداخت باشد تدوین و مجرا گردد.

شرکت سهامی سلما ـناظم فرهان ـفرجاله نعمت زاده ـ حاج علی اصغر قصبه‌ای‌ـ محمد سرشار ـ حاج علی اکبر لطفی‌ـ حاج‌حبیب‌اله نفری ـحسین هشیار ـحاج‌آقا رضا محسنی‌ـ حسین جوان ـ حاج جواد بهفر ـحاج سیدزین العابدین خاتون آبادی ـحاج محمدمحسن زرکش ـ حاج‌حسین عراقچی ـحاج‌علی اصغر خادمی ـحاج‌محمد علی فرشچیان ـمحمد علمی ـنصیر میری ـبنکداریان ـسیدتقی صحرائی ـ مصطفی شاکری ـ حاج سیدحسن عشقی ـ محسن توکلی ـ حسین هاشمیان ـ عبدالرحیم نیك‌نژاد ـمحمد زرنوز ـمحمود معادی ـحاج فاضل جدلی ـامیر مجیدی ـ حاج رجبعلی مشگی ـ علی مشگی ـ حاج‌سید حسین‌خیره فرشچی‌ـ حسن لاهوتی‌ـ حسین‌شیرزاد ـ محمد اسمعیل نوری ـعبداله محسنی‌ـ حاج‌سید فخرالدین‌اردهالی ـحاج غلامرضا نوروزی‌ـ حسن خشنود ـحاج‌ابراهیم احمری‌ـ مجتبی‌قدوسیان‌ـ سیدکمال اردهالی ـحاج آقارضا شکوهی ـحاج‌سید قاسم افجه‌ای‌ـ حاج محمد اسمعیل تفضلی ـتهرانی زاده ـحاج حسن اخوان ـ خلیل میری ـحاج‌محمد محسنی ـحاج مهدی ایزدی ـحاج صادق ناجی ـ رضا بیدآبادی ـسید مجتبی‌میری ـعلی منصور آذر ـ حمید آزمون‌ـ محسن نجفی ـحاج سید حبیباله ستایشگر ـابراهیم شرافتخواه ـ عبداله مشایخی ـمحمد صادق حاج‌عباسی ـرضا کلاهدوزیان ـ ضیاءالدین جیلانی ـحاج‌مرتضی حداد ـحاج محمدتقی جامساز ـ حاج‌جواد محسنی‌ـ سیدباقر میرمحمد علی ـحاج‌سید عباس اطهاری و عده‌ای دیگر.

آ_۷۷۸۷

توسط بنگاه مطبوعاتی گوتمبرك خیابان منوچهری منتشر شد

سایه شب ـ	بهاء	۷۰ ریال
کوچه‌های تاریك لندن‌ـ	بهاء	۵۰ ریال
بوسه خونین ـ	بهاء	۳۵ ریال
ابومسلم خراسانی	بهاء	٤۰ ریال
شیرهای جوان ـ	بهاء	۱۰ ریال
مردی‌که آدم کشت ـ	بهاء	۵۰ ریال
شکار شبانه‌ـ	بهاء	۸۰ ریال
عشق‌های کازانوا ـ	بهاء	۵۰ ریال
جادوگران قرون‌وسطی ـ	بهاء	۲۵ ریال
آلامداثرحسینقلی‌مستعان	بهاء	۲۵ ریال

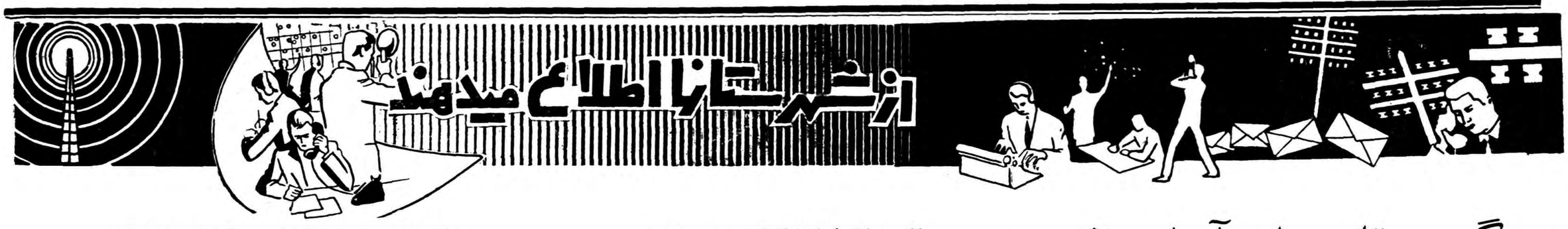

بزرگترین تاسیسات آبیاری غرب

طی مراسمی درشهرستان مرزی قصرشیرین گشایش یافت

تقاضا دارند کانال این سد تامرز خسروی امتداد یابد

از قصرشیرین خبرنگارما گزارش میدهد چند روز قبل طی مراسمی سد بزرك قصر شیرین و تاسیسات آبیاری غرب که بر روی رودخانه الوند ایجاد گردیده گشایش یافت در این مراسم فرماندار ، مرزبان روسای دوایر دولتی و محترمین این شهرستان حضور داشتند و آقای ضیائی فرماندار قصرشیرین با قطع نوار سه رنك بنام‌شاهنشاه سد مزبور و تاسیسات آبیاری را افتتاح نمود این سد بمنظور تامین آب مشروب قصر شیرین و زمین های کشاورزی آن که تاکنون‌فاقد آب کافی بود در نه کیلومتری قصر شیرین بر روی رودخانه الوند ایجاد شده و تاسیسات آبیاری آن از بزرگترین تاسیسات آبیاری غرب میباشد ساختمان سدمزبور بوسیله بنگاه آبیاری با هزینهٔ سازمان برنامه زیر نظر مهندسین ایرانی ایجاد گردیده و از لحاظ اصول فنی و کیفیت ساختمان در غرب کشور بی نظیر است ظرفیت کانال این سد چهار متر مکعب آب در ثانیه میباشد اهالی وکشاورزان مرزی این منطقه انتظار دارند که کانال این سد تا مرز خسروی‌امتداد درآید.

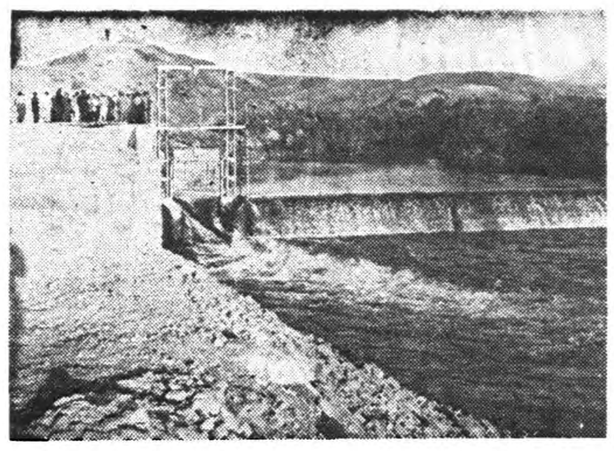

سدرودخانه قصرشیرین و بزرگترین تاسیسات آبیاری غرب
درعکس بالا دیده میشود

یابد تا زمین های بایری نیز که در فاصله قصر شیرین- خسروی قرار گرفته دایر شود وزیرکشت

بازرسان شاهنشاهی درسنندج

بشکایات ساکنین این‌شهر رسیدگی میکنند

جندروز قبل هیئتی از بازرسان شاهنشاهی بسرپرستی تیمسار قلعه بیگی برای رسیدگی به شکایات اهالی سنندج باین شهر واردشد .
طی جلسه‌ای که‌پس‌از ورود این هیئت با حضور تیمسار امین آزاد استاندار کردستان و روسای ادارات دولتی در عمارت استانداری تشکیل گردید قرار شد روسای ادارات دولتی صورتی از نیازمندی‌های ادارات مربوطه را تهیه کرده و در اختیار هیئت بگذارند . ضمنا این هیئت درسالن شهرداری سنندج بشکایات اهالی رسیدگی میکند .

باین تقاضا هم توجهی کنید

قروه - بخش قروه داشتن چهار صد قریه هنوز فاقد بیمارستان دادگاه واداره ثبت میباشد انتظار دارند از طرف مقامات مربوطه جهت تاسیس موسسات مزبور که برای اهالی این منطقه جنبه حیاتی دارد اقدام فوری بعمل آید .

فسا بصورت یك شهر نمونه درمیآید

نان وگوشت تامین شده واقدامات عمرانی انجام‌گرفته

آقای سروان دوالقدر

خبرنگار ما از شیراز مینویسد اخیرا اهالی شهرستان فسا ازتوابع شیراز آقای سروان ذوالقدر رئیس شهربانی آن شهرستان را با حفظ سمت شهرداری فسا برگزیدند واین انتخاب مورد تصویب فرماندار آن شهرستان نیز قرار گرفت با انتخاب رئیس شهربانی بسمت شهردار نان وگوشت اهالی تامین گردید وپیاده روها اسفالت شد لوله‌کشی شهر پایان یافت وافتتاح گردید وساختمان کشتارگاه نیز بانجام‌رسید آقای سروان ذوالقدر در این مورد اظهار داشت از آن روز که تصدی شهرداری فسا بمن محول گردید مشاهده کردم که تاساعت ۸ صبح هیچیك از کارمندان شهرداری برسر کار حاضر نشدند ومنهم کلیه اطاقها را قفل کرده وپس از اینکه کارکنان شهرداری درساعت نه ونیم وده وارد اداره شدند به آنان اخطار کردم که باید پس از این سرساعت مقرر برسر کار خود حاضر باشند ودر غیر اینصورت‌اصولا بوجود آنان احتیاجی نیست پس از آن بافعالیت کارکنان شهرداری وکنترل در وصول عوارض وافزایش درآمد شهرداری این اقدامات انجام گرفت وامیدوارم بتوانم شهر فسا را در استان‌فارس بصورت یك شهر نمونه در آورم .

بشگه‌های خالی گلیسیرین

بعدازبازرسی مامورین‌شهرداری به‌بسته‌های‌چای‌تبدیل‌شد!؟

بعد از ظهر چند روز قبل هنگامیکه کامیونی مقابل شعبه وصول عوارض شهرداری اراك‌توقف کرد مامورین وصول عوارض شهرداری برای محمولات کامیون از راننده تقاضای بارنامه نمودند ولی راننده کامیون اظهار داشت که محمولات کامیون بجز بشگه های خالی گلیسیرین چیز دیگری نیست مامورین وصول عوارض که ازلحن گفته های راننده‌بوی مظنون شده بودند بشگه های‌خالی گلیسیرین را بازرسی کردند .ضمن بازرسی متوجه شدند که بشگه های‌خالی گلیسیرین مملو از بسته های چای میباشد وصاحب آن قصد داشته کالای خود را بدون پرداخت عوارض شهرداری وارد شهر نماید بهمین جهت جریان بشهردار اراك اطلاع داده شد و برای وصول عوارض چای اقدام گردید .

تهاجم ناگهانی

افراد خانواده را مضروب کردند

چند شب قبل متجاوز از بیست نفر از ساکنین کموی نعمتی شهربابك که بایکی از ساکنین این محله بنام علی اصغر اختلافاتی داشتند باچوب و چماق بخانه علی اصغر هجوم آورده و کلیه‌ساکنین آن خانه‌را مضروب نمودند باوجود اینکه محل‌نزاع تاگروهان ژاندارمری بیش‌از ۶۰ یا۷۰ قدم فاصله نداشت ولی از مامورین ژاندارمری برای جلوگیری ازاین نزاع اقدام نشدگرچه‌پس‌ازاین تهاجم ناگهانی وزدو خورد قضیه تحت تعقیب قرار گرفت ولی فعلا حال مضروبین رضایت بخش نمی‌باشد .

بابلسر عظمت‌گمرکی خودرا باز میابد

مرکز گمرك استان دراینمنطقه‌متمرکزشد

اخیرا اداره گمرك استان دوم از بندر شاه به بابلسر منتقل شده وکارمندان آن اداره دراین شهر مشغول انجام وظیفه می‌باشند . براثراقدامات آقای موزون رئیس گمرك استان دوم هم‌اکنون ساختمانهای متروك اداره گمرك بابلسر بسرعت تعمیر ومرمت میشود و با این ترتیب شهر بابلسر که روزگاری از لحاظ امور گمرکی اهمیت بسزائی داشت باردیگر عظمت گمرکی خودرا باز می‌یابد .شعبات گمرك استان دوم در بندر شاه ،خواجه نفس ،«داش‌برون» فریدونکنار و محمود آباد می‌باشد .

عشقی که‌رسوائی ببار آورد

باداشتن دوپسر ازشوهرش طلاق‌گرفت وبجوانی‌شوهر کرد

ولی شوهر جوان منکر ازدواج با زن پنجاه‌ساله شد !

یکسال میگذشت که علی‌کریمی معمار ۲۷ ساله کرمان در خانه فاطمه یکی از زنان این‌شهرستان بکار بنائی مشغول بود طی این یکسال فاطمه با آنکه دارای شوهر بود و دو پسر بزرك داشت معهذا مجتبی از معمار جوان بدل گرفت و کار این محبت به‌آنجا کشید که فاطمه با اینکه پنجاه سال از سنش میگذشت پشت پا بزندگی پنجاه سالهٔ خود زد واز شوهرش طلاق گرفت تا همسر علی کریمی شود زن پنجاه ساله پس از طلاق گرفتن از شوهر و چشم پوشی از فرزندانش معمار جوان را مجبور بازدواج با خودکرد ولی علی کریمی هم جوانی نبود که به عشق پیری یك زن پنجاه ساله پاسخ دهد و محبتی از فاطمه بدل بگیرد باینجهت هنگامیکه خود را مجبور بازدواج با وی دیدبا شناسنامهٔ عوضی باتفاق فاطمه بمحضر رفت و با امضائی غیر از امضای اصلی‌خود سنداین ازدواج بی تناسب را امضاء نمود . چند روزی از ازدواج اجباری علی کریمی با فاطمه پیرزن هوسران گذشت‌و سر انجام هنگامیکه علی از این ازدواج به تنك آمد از بیخ عرب شد و منکر این ازدواج گردید. کار این زن و شوهر بدادسراکشید و در آنجا معمار جوان با ارائهٔ شناسنامه و امضای اصلی خود برای مدت کوتاهی توانست این موضوع راتاحدی بنفع خود پایان دهد ولی پس از اینکه صاحب‌محضر و شهود عقد با علی کریمی روبرو شدند ازدواج معمار جوان را با پیرزنی که سر پیری هوس معرکه گیری کرده بود تائید نمودند هم اکنون موضوع عشق و ازدواج این زن پنجاه ساله با معمار ۲۷ ساله نقل محافل کرما ن‌است و در این باره‌پرونده‌ای تشکیل گردیده‌که در دادسرای‌این شهرستان‌رسیدگی میشود .

دانشسرای حرفه‌ای تاسیس میشود

دانشسرای عشایری بدانشسرای حرفه‌ای تبدیل شد

آقایان مهندس نفیسی‌معاون فنی‌وزارت فرهنك ومشایخی رئیس‌فرهنك استان دوم که‌برای بازدید تاسیسات فرهنگی ونظارت درحوزه‌های امتحانی مدارس گنبدکاوس باینشهروارد‌شده‌بودند، ضمن بازدید دانشسرای‌عشایری‌گنبدکاوس دستوردادند، که‌این دانشسرا بدانشسرای‌حرفه‌ای تبدیل شود . بقرار اطلاع‌درسال تحصیلی آینده این‌دانشسرا برای تحصیل دررشته‌های مختلف‌حرفه‌ای دانش‌آموز میپذیرد وداوطلبین‌باید دارای گواهینامه سوم متوسطه‌باشند. نمایند.

پیدایش «سن»

از گرمسار خبرنگار ما مینویسد اخیرا در مزارع گندم شهرستان گرمسار و حومه آفت «سن» مشاهده شده و این امرموجب نگرانی شدید کشاورزان این منطقه گردیده است کشاورزان از مسئولین امور تقاضا دارند برای دفع آفت «سن» که محصول کشاورزی آنان را در معرض خطر قرار داد ،است اقدام

غارتگری شبانه

چهارنفر سارق مسلح با اثاثیه‌ای که بغارت برده بودند دستگیر شدند

از قوچان خبرنگار ما مینویسد چند شب قبل هنگامیکه اهالی قریه «قرجه» از توابع قوچان غرق در خواب بودند ناگهان صدای شلیك رگبار های گلوله اهالی را سراسیمه از خواب‌بیدار کرد وچند نفر سارق مسلح بقریه ریختند .این عده سارق مسلح ابتدا با تیر اندازیهای شدید و مداوم مردم قریه «قرجه» را مرعوب نموده وخانه سلطان محمد غلامی یکی از اهالی را مورد تهاجم قرار دادند وکلیه اثاثیه خانه مزبور را بیغما بردند با اطلاع جریان بمامورین ژاندارمری بلافاصله سارقین تحت تعقیب قرار گرفته وپس از دوشبانه روز سرانجام چهارنفر سارقین مسلح بوسیله مامورین ژاندارمری دستگیر شدند اثاثیه منزل سلطانمحمد غلامی نیز کشف گردید تابصاحبش مسترد شود درعکس بالا سارقین مسلح درمیان مامورین ژاندارمری دیده میشوند .

آخرین جلسه

خبرنگار ما از گنبد کاوس می نویسد چند روز قبل آخرین جلسهٔ شورای صنفی آموزگاران گنبد کاوس در سال تحصیلی جاری با حضور آقای تلارمی رئیس‌فرهنك تشکیل شد در این جلسه آقای رئیس فرهنك ضمن اظهار قدردانی از فعالیت های آموزگاران گنبد کاوس پایان سال تحصیلی را اعلام نمود.

چند خبر خلاصه از شهرستانها

رسیدگی بوضع ادارات دولتی

بیجار - آقایان خواجه نوری رئیس کل انحصارات ، جباری پیشکار دارائی کردستان باتفاق چندتن از همراهان جهت رسیدگی‌بکار های مربوطه وارد بیجار شدند . ضمنا چون کارمندان ادارات از لحاظ مسکن در مضیقه میباشند جا دارد در این مورد اقدام موثر بعمل آید.

وامهای کشاورزی پرداخت نمیشود

هشت‌پر - از طرف بانك کشاورزی هشت پر در پرداخت وام های کشاورزی باهالی این منطقه حودداری شده است ، جادارد بمنظور رفاه کشاورزان در پرداخت وام های کشاورزی اقدام گردد .

شبکه برق را توسعه دهید

بندر پهلوی - چون قرارداد توسعه شبکه برق بندر پهلوی که بین سازمان برنامه و شهرداری تنظیم گردیده‌ممکن است‌باین زودیها عملی نخواهد شدجادارد از طرف انجمن شهر جهت تامین برق متقاضیان برای خرید یك کارخانه بر ق۶۰۰ کیلوواتی وتوسعه شبکه برق اقدام شود.

پلاژها شش کیلومتر توسعه یافته

بندرپهلوی - بمناسبت فرارسیدن فصل گرما و ورود مسافرین به بندر پهلوی ازهم‌اکنون وسعت پلاژ های حصیری که جهت توقف مسافرین اجاره داده میشود به شش کیلومتر رسیده‌است .

درمضیقه دارو ...

لنگرود - آقای شمس‌الدین ابوالهدی رئیس بهداری لنگرود جهت بهبود وضع بهداری نهایت جدیت را مبذول میدارد ولی بعلت کمبود داروهای موردنیاز معالجات بیماران آنطور که‌باید و شاید به نتیجه نمیرسد . جادارد ازطرف مقامات مربوطه جهت تکمیل داروهای موردنیاز بهداری اقدام گردد .

مرك ابوعطا !

اصفهان - حسین ابوعطا شاگرد مکانیکی حسین سعادتمند واقع در خیابان صارمیه اصفهان هنگامیکه زیر اتومبیلی مشغول تعمیر آن شده بود ناگهان جك که زیر اتومبیل زده شده بود باشدت از محل خود پرتاب شد و باصابت به حسین ویرا بقتل رسانید .

محل محدودی برای شنا در دریا تعیین میگردد

یك قایق مخصوص برای نجات مغروقین آماده میشود

چون همه ساله در فصل تابستان عده زیادی از کسانیکه برای شنا بدریا میرفتند بعلت عدم آشنائی به فن‌شنا در دریا غرق میشدند وهرسال آمار مغروقین دریای‌شهسوار افزایش میبافت چند روز قبل برای جلوگیری از هرگونه پیش آمدناگواری در دریا جلسه ای با حضورآقای اکبر فرماندار واعضای انجمن تربیت بدنی در دفترفرمانداری تشکیل گردید در این جلسه پس از مذاکرات مفصل تصمیم گرفته شد از طرف انجمن تربیت بدنی در نزدیکی پلاژ های ساحلی محل محدودی برای شناکردن تعیین گردد وهمچنین برای نجات‌مغروقین قایق مخصوصی‌اختصاص داده شود .

ضمنا بمامورین انتظامی شهسوار دستور داده شده است که محل تعیین شده از طرف انجمن تربیت بدنی را شدیدا کنترل نمایند .

از آن میترسند که :

رئیس تلفن شهری هم منتقل شود !

چندی پیش‌اهالی شیروان از مسئولین وزارت پست‌وتلگراف تقاضاکردند که‌برای تکمیل کادر کارمندان تلفن شهری این‌شهر اقدام‌شود ولی متاسفانه مسئولین اموربجای تکمیل‌کردن کادر کارمندان تلفن، یگانه‌تلفنچی شیروان رانیزبشهر دیگر منتقل‌کردند بطوریکه درحال‌حاضر کلیه‌کارهای تلفنی‌بوسیله رئیس تلفن‌انجام میگیرد اینك‌اهالی‌شیروان ازآن میترسندکه‌اگر بار دیگراز مسئولین امورتقاضا نمایند برای تکمیل کادرکارمندان تلفن این‌شهر اقدام شود .رئیس‌تلفن هم‌بمحل‌دیگری منتقل‌گردد وآنوقت.... علی‌بماند وحوشش !؟

رئیس دادگاه سیارکرج بخبرنگارماگفت :

طی پنج‌ماه به ۱۵۰۰ پرونده رسیدگی شده است

دادگاه سیار وسائل موتوری مجهز دراختیار ندارد

خبرنگار ما از کرج مینویسددو روز قبل‌برای‌کسب اطلاع ازاقدامات و فعالیتهای دادگاه سیار کرج با آقای صدقی رئیس دادگاه ملاقات کردم و مصاحبه ای بعمل آوردم آقای صدقی در پاسخ سئوالات اینجانب اظهارداشت :با وجوداینکه بیش از ۵ ماه از تاریخ تشکیل دادگاه سیار کرج نمیگذردمعذالك ظرف این مدت کوتاه متجاوز از یکهزار و پانصد پروندهٔ خلافی و جرمی مربوط به رانندگان جادهٔ کرج دراین دادگاه مورد رسیدگی قرار گرفته است . گرچه از طرف دادگاه نسبت به بار اتوبوسها و سرعت وسائط نقلیه سخت‌گیری میشود ولی نقص وسائل موتوری باعث شده است که مامورین‌دادگاه فقط جادهٔ بین تهران و کرج را کنترل نمایند.

آقای صدقی افزود با اینکه بود که چهار دستگاه اتومبیل سواری مجهزبه بیسیم در اختیار این دادگاه بگذارد، متاسفانه‌بجای اتومبیلهای سواری در حال حاضر چهار دستگاه جیپ اسقاط شده مدل ۱۹۴۲ تحویل دادگاه گردیده که جیپ های مزبور بهیچوجه قابل استفاده نمی باشد . حتی چندی پیش یکی از جیپ هاشکست کنند.

جنازهٔ قربانیان زدوخورد با قاچاقچیان

طی تشریفات نظامی مدفون گردید

سنندج

بطوریکه خوانندگان عزیز استحضار دارند چندروز قبل‌طی تیراندازی وزدوخورد شدیدی که‌دراطراف‌سنندج بین‌مامورین گاردگمرك وعده‌ای ازقاچاقچیان رویداد دو نفر ازمامورین گاردگمرك براثر اصابت گلوله بقتل‌رسیدند. اینك‌خبرنگارما ازسنندج پیرو گزارش قبلی‌اطلاع‌میدهد که‌بعداز این‌واقعه جنازه سربازان مقتول به‌سنندج حمل‌شدیکی‌ازآنها که‌اهل کرمانشاه بودباتشریفات نظامی درمقبره‌شهدای سنندج‌مدفون گردید ودیگری که‌از اهالی‌همدان بود تحویل بستگانش گردید و بهمدان انتقال یافت تادرآنجا مدفون گردد .

گزارش تازه‌ای از وضع مقتولین ومجروحین حادثه اتوبوس درجاده‌کرج

پنجنفر مقتول و پانزده نفر بسختی مجروح شدند

دو نفر ازمجروحین‌در بیمارستان«کمالی» کرج بستری‌میباشند

راننده اتوبوس درسال جاری سه‌بار بعلت‌سرعت دردادگاه سیار محکوم‌گردیده

قبلا باستحضار خوانندگان‌عزیز رسید اتوبوس شماره ۱۸۹۱۴ رانندگی کریم که با بیست نفر مسافر و تعداد زیادی گوسفند و مقداری بار از اردبیل بطرف‌تهران حرکت میکرد بر اثر سرعت زیاد و خواب آلود بودن راننده در نزدیکی «حصارك» کرج واژگون گردید در این حادثه‌پنجنفر آنا جان سپردند و بقیه مسافرین نیز بشدت مجروح شده و در بیمارستان کمالی کرج‌تحت معالجه قرار گرفتند اینك خبرنگار ما از کرج در تعقیب گزارش قبلی اطلاع میدهد مقتولین این حادثه که عبارت از احمد صمدیان ۳۳ساله محمد علی خوشبخت ، آناقزی ۳۰ ساله ، زهرا دختر بچه هفت ساله، نوح علی باستانی پسر بچه چهار ساله و پنجمین نفر جوان بیست ساله‌ای بود که در جیب وی دوبرك رونوشت شناسنامه یکی بنام عبداله فرزند مسیب نظری و دیگری بنام اصلان حسن زاده قرار داشت و معلوم نبود نام وی کدامیك ازاینها میباشد.

مجروحین این حادثه نیز عده‌ای پس از پانسمان از بیمارستان‌خارج گردیدند و هم اکنون فقط دونفر در بیمارستان بستری میباشند که حال آنان تاحدی رضایتبخش‌است.

کریم رانندهٔ اتوبوس‌نیز بازداشت گردیده و از وی بازجوئی میشود مشارالیه در سال جاری تنها در دادگاه سیار کرج‌بعلت سرعت‌زیاد و حمل اضافه بار سه مرتبه محکوم گردیده و جریمه شده است.

نزاع خونین

از رشت خبرنگار ما مینویسدچند روز قبل بین دو دسته از اهالی قریهٔ «خشك بیجار» از توابع رشت بعلت اختلافات قبلی نزاع شدیدی رویداد و د راین نزاع عدهٔ زیادی بر اثر ضربات چوب و چماق بسختی مجروح گردیدند. نزاع با دخالت مامورین ژاندارمری خاتمه یافت. و ۴۳ نفر از طرفین بجرم اخلال در نظم عمومی بازداشت شدند.

شرکت در اردو

از ساری خبرنگار ما مینویسد چند روز قبل بانوان ناظر تهرانی و رملانی و آقایان خسرو سلیمی و مرتضی عمادیان دبیران‌دبیرستان های ساری برای شرکت درارردوی تربیتی مربیان کلوبها که درمنظریه تهران تشکیل میشود بصوب تهران عزیمت کردند.

دفتر نمایندگی اطلاعات درمشهد

خیابان تهران - روبروی مسجد جفانی

همه روزه ازساعت ۸صبح تا۸بعداز ظهربرای‌انجام‌هرگونه مراجعات مطبوعاتی ، قبول آگهی واشتراك نشریات اطلاعات آماده است

مشکل آب بها

تقاضا دارند از پرداخت آب‌بها معاف شوند

چندسال است که‌اهالی قریهٔ «بلشت ورامین» ازتوابع بیجار آب‌آشامیدنی خودرا ازچاه عمیقی که‌براثر مساعی آقای دکترامیرحکمت نماینده مجلس‌شورایملی دراین منطقه حفرشده است تامین میکنند وازاین لحاظ کاملا آسوده‌خاطرند ولی‌موضوعی که‌موجب ناراحتی اهالی این قریه گردیده است برداخت مبلغی‌است که‌ماهیانه ازبابت آب‌آشامیدنی مجبورند بپردازند وعلاوه براین درشبانه‌روز فقط‌دوساعت میتوانند ازآب‌چاه مزبور استفاده نمایند . اهالی‌این‌قریه که اغلب بی‌بضاعت میباشند تقاضا دارند که‌از برداخت این‌مبلغ معاف‌شوند و ضمنا مدت‌استفاده ازآب چاه افزایش یابد .

رپرتاژی از وضع اتوبوسرانی تهران ازسی‌سال پیش تاکنون

از گاری اسبی تا اتوبوس مرسدس بنز

واگن‌های اسبی شرکت بلژیکی و عکس‌العمل مردم خیابانهای تهران ـ دانمارکی‌ها هم کاری از پیش نبردند موقعی‌که اتوبوسرانی «حسینقلی‌خانی» شدجیب‌برها در ماجرای اتوبوسرانی چه نقشی‌داشتند ؟! ـ اتوبوسهائی که زمستانها محتاج به‌کاه گل‌کاری داشت ـ تصویب قانون شرکت واحد اتوبوسرانی

از سی‌واندی سال‌پیش تاکنون‌مسئله نقل وانتقال اهالی تهران از یك نقطه به نقطه دیگر شهر موجب دردسر دولتهای وقت واهالی تهران است و هنوز این «مشکل بزرك» بطور کامل حل نشده است .

از موقعی که واگن اسبی مسافرین را باینطرف و آنطرف می‌برد تاحالا که‌اتوبوسهای‌مرسدس بنزدرخیابانها حرکت میکند ،مردم براستی باخیال راحت وآسوده بمقصد نرسیده‌اند .

دراین رپرتاژ ما تاریخچه نقل وانتقال مسافرین را باواگن اسبی تا هنگام تشکیل شرکت‌واحد اتوبوسرانی‌برای شما تهیه کرده‌ایم ودر قسمت‌دوم‌نیز شرح چگونگی تشکیل شرکت واحد و عملیات شرکت و نظر عده‌ای از مسافرین را برای شما در نظرگرفته‌ایم

شما اگر روزی چند بار سواراتوبوس نشوید ،لااقل روزی یکمرتبه سوار اتوبوس میشوید بنابراین بدنیست دراین باره نیز اطلاعاتی داشته‌باشید

بلژیکی‌ها واگن اسبی

بلژیکی‌ها پس‌از ایجاد راه آهن حضرت عبدالعظیم (ماشین دودی شهر ری !) ،بفکر تاسیس چند خط حمل و نقل مسافر در شهر تهران افتادند.

بهمین منظور در حدود چهل سال قبل ،در خیابانهای ری ،لاله‌زار و ناصریه و سپه وشاهپور فعلی ریل کار گذاشتند و پس‌از نصب ریل در این خیابانها مسافرین را سوار واگن اسبی که‌ازروی ریل‌عبور میکردنموده بانتهای خط می‌بردند . این واگن ها که گنجایش صد تا ۱۵۰ مسافر را داشتند بوسیله اسبهای قویهیکلی برروی ریل کشیده میشدنـــد . معمولا دواسب در جلو وچند اسب در اطراف واگن بسته ودر آخرخط اسب هارا باز میکردندو بطرف دیگر واگن می بستند .

مبدا این خطوط خیابان باغ‌وحش (اکباتان فعلی) بود . انتهای خط یك گار ماشین ،خط دو خیابان نادری ، خط سه میدان شاهپور و بعدها مدرسه نظام وباغشاه وانتهای خط چهار بازار بود

از بد، بترشد !

پس‌از تاسیس این خطوط اهالی تهران اگر چه از لحاظ رفت و آمد تااندازه‌ای آسوده شدند ولی چندی بعد ساکنین خیابانهائی که ریلها از آنجا میگذشت‌بااشکال عمده‌ای‌روبرو گردیدند چون اطراف ریلهائی که دراین خیابانها کار گذاشته شده بود گود بود در زمستان آب باران درآن جمع میشد وهنگامیکه واگن اسبی از روی ریلها میگذشت آب باران به‌سرو روی مسافرین میپاشید ولباس آنهارا کثیف میکرد .این موضوع سبب شکایات اهالی چند محله شد وبالاخره مسئولین بلژیکی خطوط در صدد چاره جوئی برآمدند ولی دست برقضا کار بدتر شد !باین ترتیب‌که برای جلوگیری از جمع شدن آب در گودی ،ازطرف‌مسئولین خطوط دستور داده‌شد که‌اطراف خیابان کنده‌شود تاآب باران بجای‌احاطه کردن اطراف ریل درکنار خیابان سرازیر شود . این «چاره‌جوئی» سبب شد که‌این‌بار آب به‌زیربی‌های ساختمانها که‌اغلب از خشت بود افتاده خانه‌هارا تهدید بویرانی کند .

اقدامات شب وعکس‌العمل‌روز

صاحبان خانه که وضع را بدین‌منوال دیدند بیکار ننشستند واهالی هر محل شبانه گودالهای کنار خیابان را پر میکردند وصبح که مامورین خطوط میشدند ناچار بیل و کلنگ‌ها را بدست گرفته دوباره خیابان را بصورت اول در میاوردند .این اقدام شبانه وعکس العمل روز آن چندین بار تکرارشد و علت اینکه خیابان ناصر خسرو از حدود بازار بالاتر قرار گرفته بهمین جهت بوده است .

دست حق بهمراه!

این وضع مدتی ادامه‌داشت‌تااینکه در سال ۱۳۰۳ شهردار وقت تهران بمدیر بلژیکی خطوط اخطار کرد که برای رفاه اهالی یك خط واگن اسبی در اطراف شهردایر نماید ولی‌چون مدیر شرکت با این تقاضا موافقت نکرد ،رئیس بلدیه هم به‌رفتگران بلدیه دستور داد که ریلها را ،خاك و سنك بپوشانند .بدین ترتیب اولین خطوط مخصوص نقل وانتقال‌مسافرین تهران سرآمدوبساط بلژیکی‌برچیده شد ومسئولین بلژیکی خطوط‌واگن اسبی به کشور خود مراجعت کردند.

دانمارکیها هم ضرردادند

چندی بعد ،دانمارکی ها وارد میدان شدند آنها بااستفاده‌از اتوبوسهای بنزینی بزرك چند خط اتوبوسرانی‌در شهر و شمیران دائر کردند ولی‌چندی بعد چون استفاده قابل ملاحظه‌ای در اینکار ندیدند مجبور بانحلال‌شرکت و برچیدن خطوط آن شدند ومدیران شرکت نیز که‌ازاین معامله طرفی نبسته‌بودند بادلی پرحسرت روانه‌میهن خودشدند .

حسینقلی‌خانی بود

بعداز رفتن دانمارکیها اتوبوسرانی بدست «ماشین دارها» افتاد .اینها اشخاص نسبتا متمکنی بودند که‌یك یا چند دستگاه اتوبوس خریداری کرده ومسافرین‌رابه‌مقصدمیرساندند.

درابتدا برای اتوبوسرانی مقررات خاصی وجود نداشت ، اتوبوسها به مبداء داشتند نه مقصد ،ایستگاهی‌در کار نبود هرجا مسافر بود اتوبوس میایستاد و «پارکابی» مسافر را بالا می‌انداخت ،مسافر هرجا که دلش می خواست پیاده میشد وبطورکلی درآن وقت‌وضع کاملا «حسینقلی‌خانی »بود ولی کم‌کم عده کسانی که سوار اتوبوس میشدند در نتیجه وسعت‌شهر وازدیاد جمعیت افزایش یافت و بهمان مقدار که بازار اتوبوسها گرم میشد، درشکه که حمل ونقل شهررا بعهده داشت از «مد» افتاد و درشکه چی ها (یا باصطلاح‌علیشاهی‌ها !)کنارخیابان می‌نشستند و چپق دود میکردند !

چند سال گذشت تعداد اتوبوس‌ها اضافه شد وبموازات آن صاحبان‌ماشین ها بفکر ایجاد شرکت افتادندوهر خط بتصرف یکی ازشرکت ها درآمد و«کارانداختن» یك دستگاه اتوبوس در یك خط سرقفلی پیدا کرد وچون مسیر خطوط این شرکت ها در چند نقطه بایکدیگر تلاقی میکرد و در صبح وشب‌دست کمی‌ازیك‌جنك‌تن‌بتن

بعداز واگون اسبی نوبت باین اتوبوسها رسید که هنوز هم در بعضی از خطوط کار میکنند . یکی از معمرین میگفت : ما گاری اسبی هم سوار شدیم ، این اتوبوسها الحق والانصاف دست کمی از آنها ندارد !

عکاس ما وقتی این عکس راتحویل داد میگفت : قراضه که بود هیچ، خراب هم شده بود وداشتند برای هزارمین بار تعمیرش میکردند!

که دیدنی بود. هر اتوبوس گنجایش بیست وپنج نفر مسافر داشت‌ولی در این خطوط پارکابی‌هائی وجود داشت که شصت نفر مسافر را«به‌آسانی» دراین اتوبوسها جا میدادند!

درمحافل خصوصی آن پارکابی ماهر تر وباارزش تراز دیگران بودکه در «چیدن» مسافرین، داخل اتوبوس تبحر بیشتری داشته باشد. گاه میشد که‌بر سر سوار کردن‌یك «یك قرانی» چند «پارکابی» بجان هم می‌افتادند ومسافرین آنها نیز بانتظار پایان ماجرا داخل اتوبوس‌سیگار میکشیدند.

البته باید تذکر داد تلاش این عده با سیستمی که‌از طرف صاحبان اتوبوس بر قرار شده‌بود کاملاصحیح ومنطقی بود واین صنف زحمتکش که ۱۸ ساعت درروز کارمیکرد مجبور بود برای آنکه شب، هنگام «دخل» تحویل دادن از مزد خود مبلغ‌روی آن نگذارد باین کار که برای‌وی نیز خسته کننده وکشنده باشد بپردازد.

چه‌کارها که نشد

اما سوار شدن مسافرین هم در اتوبوس تماشائی بود ،در اغلب خیابان هابعلت کمی اتوبوس (چون مالکین خط اجازه نمیدادند اتوبوس جدید وارد خط شود) ازدحام عجیبی برپا بود ومخصوصا سوار شدن اتوبوس در صبح وشب‌دست کمی‌ازیك‌جنك‌تن‌بتن نداشت ، چه لباسها که تازه از دست خیاط بیرون آمده بودند وهنگام یك یورش به طرف اتوبوس دریده شده بودند وچه سرها که به خاطی سوار شدن به اتوبوس شکسته شد وچه پرونده ها که برای همین موضوع در کلانتری ها تشکیل گردید .

استفاده جیب‌برها

مسافرین در گوشه خیابان اجتماع کرده وهمین که اتوبوس می رسید به طرف آن هجوم می بردند ودراین میانه فقط یك گروه استفاده میکردند

جیب‌برها !

سوار شدن مردم در اتوبوس‌بهترین فرصت برای جیب بر ها بود درهمان موقع که مسافری داخل اتوبوس میشد وازاین «فتح نمایان» راضی وخرسند بود ناگهان رنك از صورتش میپرید . زیرا جیب برها جیب‌اورا سبك کرده و کیف پولش را برده بودند !

بصف ... بصف

اما کم‌کم مردم بدون اینکه کسی بزور به آنها تحمیل کند دراین فکر افتادند که بصف بایستند و نوبت یکدیگر را مراعات کنند . ازاین‌پس اگر کسی می خواست خارج از نوبت سوار شود صدها صدا بلند میشد که بصف .. بصف .

کاه‌گل مالی سقف اتوبوسها

اغلب اتوبوسهائی که در این خطوط کار می کرد ، قدیمی بودو کار خودرا کرده و می بایست ازخدمت باز نشسته شوند اما صاحبان آنها دست بردار نبودند ، بطوریکه در زمستان ها سقف اتوبوس ها «چکه» می کرد وآب بر روی سرو لباس مسافرین می ریخت وآنها که حوصله حرف زدن را داشتند به طعنه میگفتند: کاه‌گل مالی سقف بتاخیر افتاده‌است. در تابستان نیز بوی بنزین و روغن سوخته آن چنان مصیبتی بار می آورد که گاهی مسافرین بتهوع می افتادند..

بدترشدکه بهترشد

در طول این مدت ، دستوراتی‌صادر شد ، آگهی ها پخش گردید، مامورین سخت گیریها کردند و جریمه ها گرفتند ، اما وضع بدتر شد که بهتر نشد.وهمین اشکالات سبب گردیدکه دولت به فکر سرو سامان دادن وضع اتوبوس رانی بیفتد . آخر نمی شد بیش از یك میلیون جمعیت پایتخت را باین وسائل باین طرف وآن طرف رساند . نتیجه آن شد که در سال ۱۳۳٤ مجلسین قانون تاسیس شرکت واحد اتوبوسرانی را تصویب کردند .

اما بعداز تصویب این قانون وضع اتوبوسرانی بچه صورت در آمد و شرکت واحد چه کرد و عملیات شرکت واحد اتوبوسرانی تا بحال و وضع کار آن بماند برای رپرتاژ دوم ...

اصطکاك منافع این شرکت ها ایجاد اختلافاتی بین شرکت‌ها میکرد هفت سال قبل پس از تاسیس اداره راهنمائی ورانندگی‌قرار شد که‌خطوط اتوبوسرانی تهران که در آن موقع ۱۸ خط بود به شمالی ،جنوبی وشرقی وغربی تقسیم شوند .

«دخل» تحویل میدادند

حالا که بتاسیس‌شرکت های‌خصوصی اتوبوسرانی رسیدیم بدنیست درباره طرز کار آنها نیز شرحی بدهیم .

همانطور که گفته شد شرکت های خصوصی از سرمایه عده‌ای ازمالکین اتوبوسها که در میان آنها افسر شهربانی وکارمند ومعمار وکاسب هم دیده میشد تشکیل شده بود و سرمایه هر شریك اتوبوس یا اتوبوس های وی‌بود .

البته در ابتداء طرز کار شرکاء این طور بود که صاحب هر اتوبوس یك راننده ویك شاگرد راننده (پارکابی) استخدام میکرد .

«پارکابی» معمولا پس از پر شدن اتوبوس کرایه را که یك ریال بود جمع میکرد وآخر شب به صاحب ماشین «دخل» پس‌میداد .

اما این‌طرزکار بصرفه صاحب‌اتوبوس نبود ،چون او از میزان حقیقتی«دخل» اطلاعی نداشت واغلب به‌مبلغ‌پرداختی «پارکابی» اطمینان نمیکرد، تا اینکه صاحبان اتوبوس فکر دیگری کردند آنها برای «دخل» شبانه مبلغ معینی تعیین کردند وهرشب‌آنرا از«پارکابی» میخواستند .مثلا صاحب اتوبوس‌در هر شب خرج دررفته صدتومان پول میخواست ازاین مبلغ هرچه بیشتر میشد بجیب «پارکابی» میرفت و در صورت عکس قضیه از حقوق آنها کسر میشد.

آغاز کار ...

ایجاد این سیستم سبب شد که مسابقه وحشت آوری درخیابانهای تهران شروع شود. «پارکابی ها»که مسئول تحویل «دخل» بودند برای سوارکردن یکقرانیهای بیشتر (این جماعت هرمسافررا یك قران میگفتند!) که محتاج به‌سبقت گرفتن از سایر اتوبوسها بود آنچنان تلاشی میکردند

دنباله خبرهای اقتصادی

تشکیل کنسرسیوم وارداتی ایران

این کنسرسیوم ته میلیون ونهصد هزار ریال سرمایه دارد وبکار صادرات وواردات مشغول میشود

شرکت های جدید التاسیس عبارتند از شرکت سهامی‌کنسرسیوم وارداتی ایران که برای واردات و صادرات کالاهای مجاز بازرگانی وحق‌العمل کاری‌تشکیل‌شده سرمایه شرکت مبلغ نه میلیون و نهصد هزار ریال بمدت نا محدود است و مدیریت شرکت به عهده آقایان دکتر حسنعلی کامران وامین اله سمیعی اصفهانی و محسن ندیم می باشد. شرکت دیگر موسوم بشرکت سهامی باریت ایران است که بمنظور بهره برداری از هرنوع تاسیسات صنعتی‌و معدنی‌واکتشافات واستخراج وعملیات وابسته به آن تشکیل شده سرمایه این شرکت مبلغ بیست میلیون ریال بمدت نا محدود است و مدیریت شرکت با آقایان حاج محمد علی خبیری و محمد جواد همدانی و محمد حسن پیروی می باشد . سومین شرکت بنام شرکت سهامی ساختمانی آریکان است که بمنظور مقاطعه کاری راه و ساختمان واسفالت و سد سازی تشکیل شده سرمایه این شرکت مبلغ ده بیلیون ریال بمدت نا محدود است ومدیریت شرکت با آقایان مهندس محمود ومهندس جعفر اسمعیل زاده می باشد . سرمایه شرکت ایسر تابع بامسئولیت محدود از دویست هزار ریال به سیصد هزار ریال افزایش یافت .

شاخص هزینه زندگی

خبرنگار ما از بانك ملی خبر میدهد که نتیجه آمار گیری شاخص هزینه زندگی ۱۹ شهرستان ایران وسیله مامورین تهیه آمار که از تهران‌اعزام شده بودند بطهران فرستاده شد و مامورین در شهر های مزبور مجددا برای نوبه دوم آغاز بکار نموده‌اند .

نماینده‌ودوستدار کارکنان‌وزارتخانه‌هاست

موقعی که کارمندان‌و خدمتگزاران دولت در فشار بند ها و سد های استخدامی بودند مرد شرافتمند و از خود گذشته ای با زحمات شبانه روزی و از خود گذشتگی بی نظیر قد علم نموده آنها را نجات داد.وضع استخدامی کارمندان را ۱۵ سال قبل تثبیت نمود.

محرومیت حقوقی خدمتگزاران‌جزء را از بین برد رفتگران و کارگران را از پریشانی وبد نامی رهائی و وضع حقوقی این طبقه را با مقررات و آئین نامه قانونی روشن نموده جناب آقای فتح‌اله غفاری نماینده واقعی و دوستدار حقیقی کارکنان دولت میباشد عموم به معظم له علاقه دارند امضاء کنندگان نیز با اظهار تشکر از ایشان‌اعلامیه شورای نمایندگان را تائید و موفقیت آقای غفاری را به خدمت این طبقه آرزو داریم.

کارکنان وزارت کشاورزی و بیمارستان سیناو شهرداری و یوسف‌آباد و برزن های ۱۲ و ۱۳ شهرداری تهران

**مسلم عظیمی ـ مهندس ابراهیم ادهمی ـ عزیزاله جباری ـ محی‌الدین علوی ـ ابراهیم قویدل ـجعفری ـ سید امام جمعه‌ـ احمد داودی ـسهراب نصیر خانی ـ نظام الدین فاطمی ـ فدوی‌ـ داود ستوده‌ـ محمد صادقیانی حسین قاضی زاده ـ حاجی مطلبی‌ـ حشمت‌اله منطقی‌ـ باقر ارگانی‌ـ جعفر شریف‌ـ اصلی نژاد ـ حسن وندادیان‌ـ مسعود فشخامی‌ـ مهدی محسنی‌ـ محمد منیری ـ شریعتمداری‌شایانی‌ـسلطانعلی ابراهیمی‌ـ مهدی شکرائی ذبیح‌اله خردمند ـ حسین صادقی ـ علی اکبر فائد حسین شریف‌ـ ذکاوت محسن شریف‌ـ علائی ـ مهدی کاشانیان‌ـ بابا حبیبیان‌ـ اگراك‌ـفیض محمدی ـ محمد ازمونی ـ شالباف ـ عباس اسدی ـ حمزعلی حمیدیان شاهی ـ شکراله اتابکی ـ شکراله رحیم نژاد ـ سید علی اکبر دریابادی میلانی نیا ـ علی اکبر روشن رای‌ـ هدایتی فرد ـ علی ناصر خاکی‌ـ علی پر حوصله ـ جمشید ترکی ـ عباس فرجامی ـ فائد شکوهی ـ حبیب اله ویسه ـ جلیل عماد سید جوادعلمائی‌ـ جلالی ـ حبیب‌اله شهلا‌ـ مرتضی زرین‌کار‌ـ حبیب‌اله نعمتی‌ـ ولی‌اله عاشوری‌ـ مرتضی خیراندیش لطف‌اله ایلچیان ـحسین ملکی ـ محمد رضا افشار‌ـ مشهدی علی کمالی‌ـ حسین آبشاهی‌ـ کریم مبشری‌ـ عباس معینی‌ـ علی جانعلی‌ـابوطالب صادقی‌ـ سید هاشم سید احمد‌ـ عبداله قدیر ـ مراد سعید مرادی‌ـ احمد معینی جزنی ـ عزیز اله محمدی ـ سید شعیب ابوطالبی ـ فاطمه عسگری عزت قلیخانی ـ حاجیه رجبیان ـ بتول دست کوتاه ـ مریم مشایخی‌ـ فاطمه جوادی‌ـ ربابه شهناد‌ـ منور طاهری‌ـ حاجیه هزار خانی‌ـ مریم علیمحمدی‌ـ نصرت اله عمرانی ـ اصل‌گل‌یار محمدی‌ـ احمد سمنانی رضا ایازی ـ ماریا حسینی ـسکینه‌اعظمی‌ـطاهره تیمور زاده ـتقی‌استر‌ـ علی اکبر لشگری ـمهدی ستاده پور ـشوکت یگانودوست‌ـ محمد تقی شمسائی ـ غلامعلی فراشیه ـ غلامرضا صابری‌ـ محمود میرسیاقی ـ ملوك راسخ ـغلامعلی تیموری‌ـ غلامرضا کاظمی مقدم‌ـ زین‌العابدین پاشاهی‌ـ صاحب رستمی‌ـ غلام قلیزاده ـ علی قربانعلی زاده‌ـ نورالدین ده‌دهی ـ فیض‌اله اسدی ـ مسلم برز آبادی‌ـ نادر عباسی ـ حسین رحیمی ـ اصغر چارچوقی ـ علی طاهری ـعزت‌اله گرشاسبی‌کرمعلی قاسمی ـ محمد علی معماریان‌ـ حمد اله نجاری‌ـ سید محمد حسینی‌ـ محمد حاجعلی ـ صادق دیرویه ـ جواد عزیز الهی ـعلی روانفرجاد ـ علی کشوری ـ غلامرضا احمدی‌ـ محمد آقا حسینی‌ـ رحمن علی زاده ـ حسین روانسوز‌ـ حسن امیریان‌ـ عباس صادقی‌ـ خیواله رضا زاده‌ـ خلیل کثیری‌ـ عیسی بیکس‌ـ اسماعیل گلشنی‌ـ ماشااله ـ حاجعلی ـ علی‌اکبر شواخ ـجعفر خلج‌نظامی نصراله مولائی‌ـ حسین آزاد داوری ـ هادی دهقانی‌ـ عبدالحسین رضائی‌ـ اسماعیل قربانی‌ـ داداش نامی ـ عبدالحسین رنجبر ـ عبداله خدابنده‌لو‌ـ جمشید کریمی‌ـ عزت ولد خانی‌ـ احمد عباسی‌ـ زین‌العابدین حکمت‌ـ رحیم موری ـ شاهقلی نعمتی‌ـ حسین عالم‌بکی ـقوچعلی ولد خانی‌ـ مردانی سیاری‌ـ محرم بنیادی‌ـ علی اصغر آخوند زاده‌ـ یوسفی ـ علی اوسط‌ـ ولد خانی ـ محمد علی علیزاده ـشاهوردی عبدلی‌ـ علی اکبر اکبری‌ـ یداله طاهری‌ـ حیدر ابراهیم زاده ـ نصرت‌اله باقری ـ اکبر مجید ـ فیض اله قدیمی‌ـ علی انتظاری ـ شاه حسین تهوری‌ـ علی حسن فراهانی‌ـ اصغر جهانبخش‌ـ کاظم لیل آبادی ـ حسن نظری ـ الیاس ملك‌لو‌ـ علی دادکریمی ـ عباس میرهاشم‌ـ نعمت علیزاده‌ـ ذوقعلی قدیمی‌ـ عزت شه نهادی‌ـ علی ولد خانی‌ـ مصیب فلفلی‌ـ عباس لاری ـ عبدالحمید ولدخانی‌ـ فرح فردی‌ـ اکبر طبسی‌ـ کریم خلج خانی ـ شکر هاشم‌پور‌ـ فرخ جلانش ـ کریم بند مدار‌ـعباس اشجاری‌ـحسین کارگر ترك‌آبادی رمضان شه نهادی‌ـ پرویز باقری‌ـ ذوالفعلی غفاری ـ علی عشق آبادی‌ـ محمد ویردیمرادی‌ـ محمد باقر شهرابی ـ اورج نوبخت ـ سید حسن فراهانی ـ ولی اله قره گزلو ـ بیاز شیدافر‌ـ اسکندر رضائی ـ آقا فرزند حسینی‌ـ کاظم محمد حسین‌ـ قربان پاکاری‌ـ کاظم حبیبی‌ـ منجیل آبادی اکبر ذوالقدربها ـخیراله خیری‌ـ علی فتح‌اله ـفرخ نعمتی‌ـ امام قلی‌اژدر‌ـ عیسی آب سالان‌ـ علی اکبر شیر علی ـ عباسقلی حسن‌ـ سیفعلی شیری امام قلی‌ـ باقر ـ اصداله رمضان زاده‌ـ کریم غریب پور ـکلاه‌اله عبادی‌ـ رمضانعلی رحمتی‌ـ اسمعیل جواد‌ـ خسرو دولت‌ـ عشقعلی مندی‌ـ محمد خدادادی‌ـ نصر اله نصرت‌اله ـیعقوبعلی شریعت‌ـ ـبنی غلامی ـ حسن رضاعلی‌ـ بخش جعفر کریمی‌ـحسن رضاقلی‌ـعلی پورفرقه‌ـمحمداسماعیل ابراهیم خسرو آبادی ـعلی ملك‌لو ـ میرزا عم‌محمدی ـ ابراهیم فلفلی‌ـ حسین فرخ‌زاده‌ـ اسداله بیابانی‌ـ محمد علی چوبانیان ـ محمد علی‌ـ خانزاده‌ـ نورعلی علی‌ـ همزه نخعلی‌ـ صحبت دانشیار‌ـ حسن شاپری‌ـ عباس کرمی‌ـ علی خسروی‌ـ حکمت اله هدایت‌کار‌ـ سیف‌اله خدادادی‌ـ علی‌اکبر ملك‌لو‌ـ فرخ علیزاده‌ـ اسماعیل کاظم زاده‌ـ بایرام غیبی‌ـاله‌مدد مددی‌ـ ستار حبیب پور‌ـصادق‌میکائیل‌ـرضامحمد محسنی‌ـ صادق حسن‌ـ مختار وجالی‌ـ محرمعلی جعفری‌ـ احمد علوی‌ـسلیمان عباسی‌ـ فرخ‌عباسی رحمن خدا عبدالحمید‌ـ عزت‌اله ابراهیم ـ عسگر عبداله زاده ـ محمد علی حمد اله ـ حسین قاسمی ـ براتعلی جعفری خواه ـ محمد نخود آبادی ـ حسینعلی محمد قلی‌ـ حاجی آقا علیزاده‌ـمشعلی‌حسن‌زاده‌ـ جعفر محمدعلی امامعلی ناموس کندوانی ـ رضا امیری‌ـ بهلول‌علی‌ـ اکبر داروغه‌حسینی‌ـ ازبر سعیدی محمد عبدالهی‌ـ رضا شاپوری‌ـ قارداش علی قلیچ‌خانی ـ حمزه کاظم زاده ـ مصطفی‌قلی اشجاری ـ غلامحسین‌حسین پور‌ـ علی‌حسن قربان نوراني‌ـ محمد علی بابا حسن عباداله ـرضا شاهرضا ـ مراد عزیز‌ـ حسن آقابابای‌ـ خدایار سخنیفه زاده‌ـ قلی بنده‌منفردی‌ـ ارشد شکراله‌ـ جلیل ساعلی ـدولت‌رفیعی‌ـ محمد علی رحیمی‌ـ عیسی نوروزی‌ـابوالفضل ستار‌ـ مسلم قاموسی‌ـ یوسفعلی علم شاهی ـ شوقعلی رضانژاد ـبایرام علم شاهی ـبیاز کرمی‌ـ و امضا های دیگر.

آ‌ـ۷۷۳۳

اسنو - برزیز

بهترین کولر برای هوای خشک

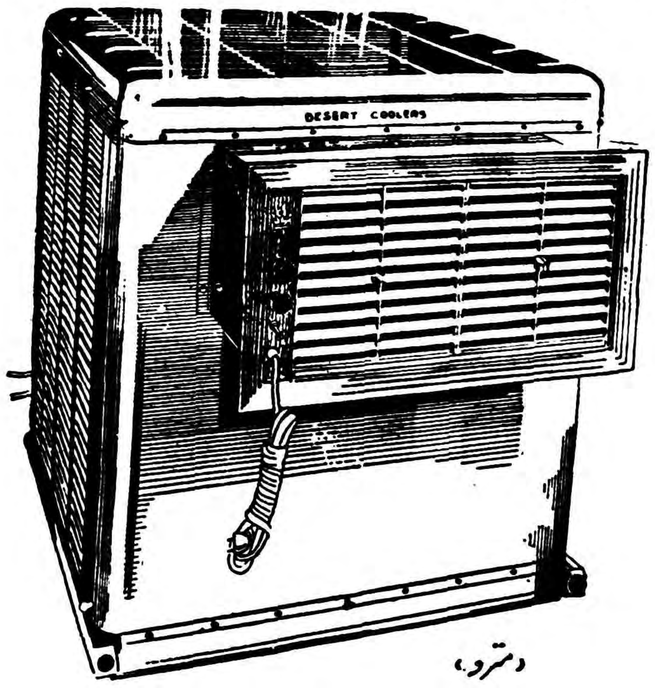

«مترو»

Sno Breze

AIR COOLERS

نماینده انحصاری ـ شرکت شبدیز ـ خیابان سعدی شماره ۱۶۶ تلفن ۲۶۸۰۵ ـ ۲۶۲۷۱

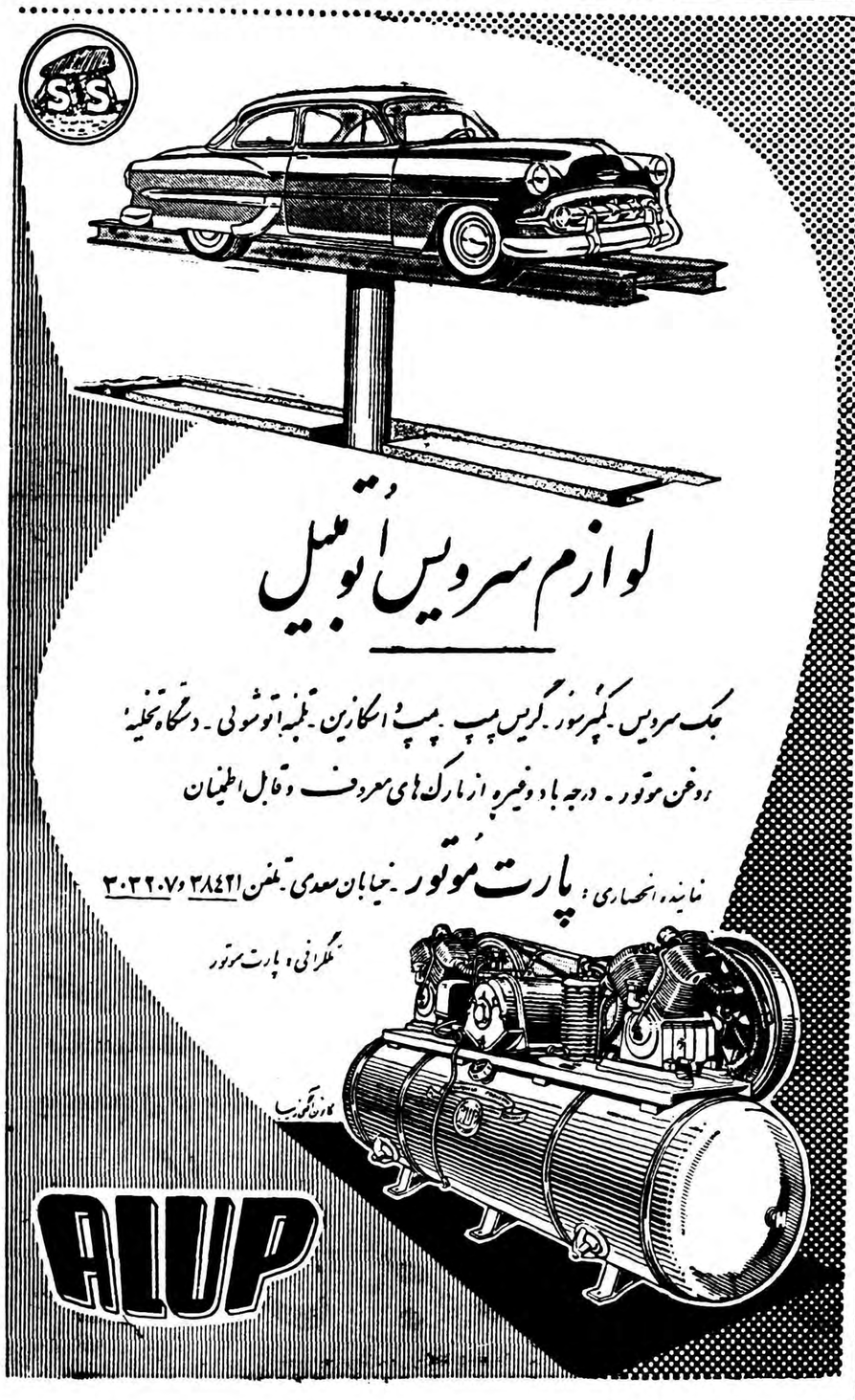

لوازم سرویس اتومبیل

جک سرویس ـ کمپرسور ـ گریس پمپ ـ پمپ انگازین ـ تلمبه اتوشوی ـ دستگاه تخلیه روغن موتور ـ درجه باد وغیره از مارك های معروف وقابل اطمینان

نماینده انحصاری: پارت موتور ـ خیابان سعدی ـ تلفن ۳۸۴۲۱ و ۳۰۳۲۰۷

تلگرافی: پارت موتور

ALUP

وزارت محترم کشور رونوشت ریاست محترم بنگاه برق تهران تیمسار سرتیپ آجودانی

با اظهار تشکر از صدور نامه ۱۴۳ ب‌ه۱۰۷۱۵ ـ۱۶ر۳ر۳۸ که احقاق حق فرموده و تامین برق کوی مهناز پهلوی مابین دو خط راه آهن تبریز و اهواز رابعهده کارخانه برق مهران (جوادیه)واگذار فرمودید خاطر عالی را مستحضر میدارد در لیله ۲۳ر۳ر۳۸ ساعت ۲ بعداز نصف شب عده از کارگران کارخانه یاب که ۸اسامی آنها نیز شناخته شده‌اند باچاقو و تفنك شکاری بمحل آمده وشروع بقطع سیمهای برق کارخانه مهران که ما ساکنین از آن استفاده روشنائی مینمائیم نمودند و چون براثر سرو صدا ساکنین بیرون آمده وبرای جلوگیری اقدام نمودند آنهارا تهدید ومرعوب نموده ودورشته سیم در ده فاصله را بریدند و مشترکین و ساکنین را بدون برق گذاردند تیمسار محترم آیابنگاه برق اختصاصی یاب باید حکم صادره آن بنگاه محترم رابدین ترتیب اجرانماید ؟ آیاساکنین این محل گناهی مرتکب شدند که گرفتار ظلم چند نفر از خدابی خبر روسای بنگاه برق‌یاب شدند که زن‌و بچه آنهارا فحاشی و باچاقو و تفنك تهدید بقتل نمایند و حق مسلم آنها را ضایع کنند وسیمها رابسرقت ببرند. اگر اعمال آنها قانونی است که ما تسلیم شویم واگر نه‌که‌بدادمابرسید . کلیه اهالی محلی کار خلاف انسانی آقایان رادیده وشهادت میدهند .

رئیس انجمن محلی کوی مهناز پهلوی م. حیدری

آ ـ ۱۰۱۲۴

قطعات آماده سوله ظرف ده روز بوسیله چندکارگر معمولی درمحل مورد نظر شما نصب و بصورت یك ساختمان عظیم فولادی در می‌آید

سوله مناسب‌ترین ساختمان آماده برای

انبارها ـ گاراژها ـ سیلوها ـ کارخانه‌ها ـ بارانداز‌ها ـ وسالن‌های سرپوشیده

نمایندهٔ انحصاری : شرکت‌سهامی بازرگانی آرین ـ بوذرجمهری سمرای‌حافظ تلفن۵۰۰۹۱تا۵۰۰۹۴

سیلوانیادرصورتیکه‌بااستارتر وترانسفورماتور خودش‌روشن‌شود ۷۵۰۰ساعت‌دوام‌دارد

آ ـ ۱۰۰۴۰

آ ـ ۹۹۴۴

آگهی تجدید مناقصه شماره ۲۵

اداره کل کار پردازی وزارت پست وتلگراف و تلفن یکصد و هشتاد عدد جعبه اتصالی کابل در چهار نوع‌مختلف کلیه متعلقات مربوط طبق برگ‌شرایط قرار داد و مشخصات فنی وضمائم آن از طریق مناقصه خریداری می نماید داوطلبان شرکت در مناقصه باید باین اداره کل مراجعه برگ شرائط وطرح قرارداد ومشخصات‌فنی و ضمائم آنرا دریافت وبا توجه به برگ شرائط وطرح قرار داد پیشنهادات خودرا جوف سه پاکت بشرح برگ شرائط تا آخرساعت اداری روز ۱۶ر ۳۸ر۵ به دفتر این اداره کل تسلیم نموده رسید دریافت دارند پاکات رسیده ساعت ۱۰ صبح روز ۱۷ر۵ر۳۸ افتتاح خواهد گردید .

رئیس اداره کل کار پردازی نجفی

آ ـ ۹۸۱۸

بزودی
جالب‌ترین و بدیع‌ترین فیلم فارسی
(بی‌ستاره‌ها)
بکارگردانی : خسرو پرویزی
محصول استودیو تهران شهرستان فیلم
در روی پرده سینماها
غوغا بپا میکند
آ ـ ۱۰۱۳۰

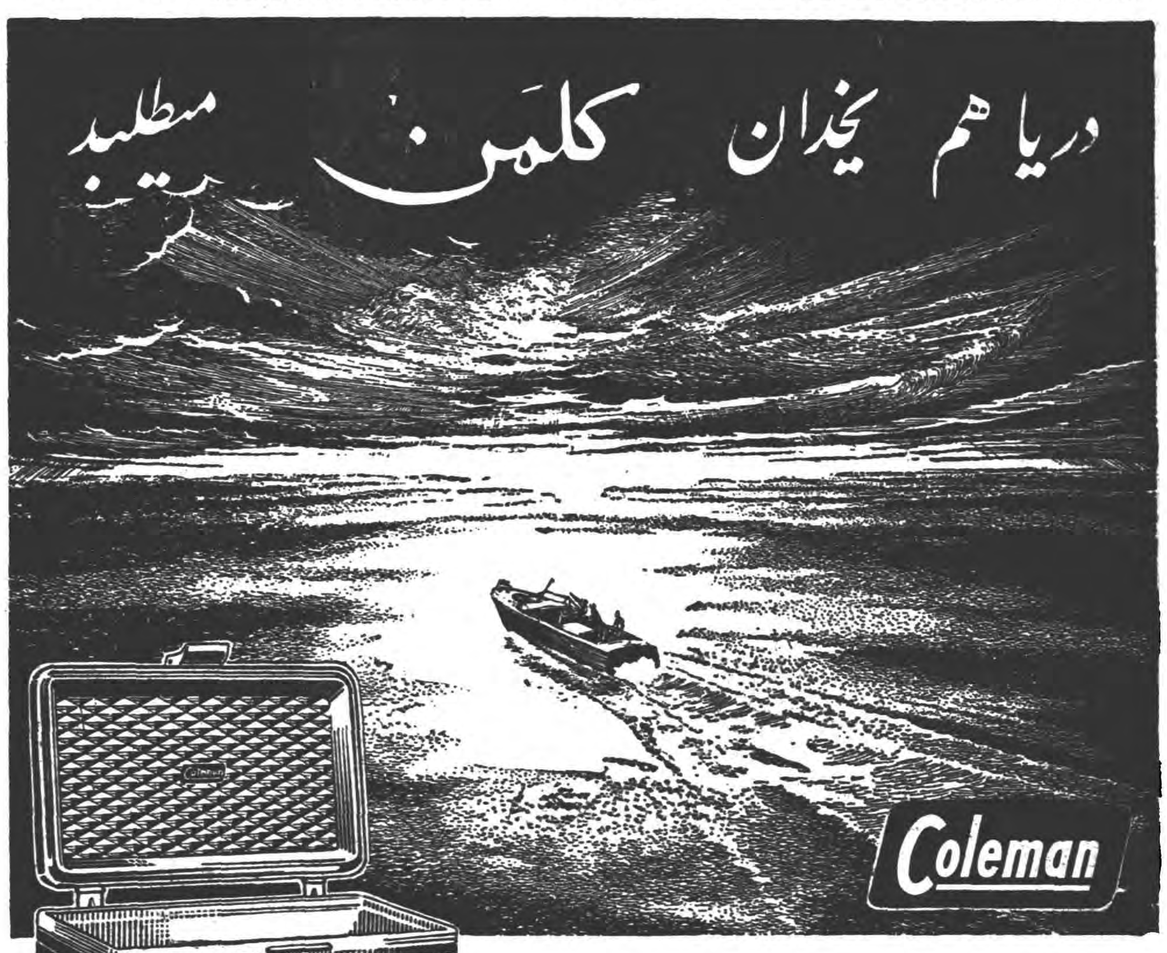

یخدان کلمن یخچال قابل حمل برای گردش های دریائی و ییلاقهای ساحلی یخدان کلمن درخانه ها و همچنین درییلاقها و پیك‌نیك‌ها وگردشهای تابستانی بصورت یك‌یخچال کوچك‌مورداستفاده‌خانواده‌هاست

بی کلمن به ییلاق نروید

آ ـ ۱۰۰۴۶ سازمان فاکوپا

ج ـ صاعدی

-۳-

خاطراتی از مسافرت سویس

دریکی از کارخانه‌های ساعت‌سازی

سویس یکی ازقدیمی ترین کشور های تهیه کننده ساعت دردنیا است این کشور درحال حاضر دارای هفتصد کارخانه سازنده ابزار وادوات مختلف ساعت میباشدکه درحدود هفتاد تای آنها کلیه ابزار و ادوات ساعت رابدون کمك وهمکاری کارخانه های کوچك دیگر تهیه وساعت رابسته بندی وبدنیا صدر میکنند .

عصر یکی ازروز های اقامت درسویس بودکه ماباتفاق راهنمایان‌خود ازبرن به «سولور» واقع درچهل کیلومتری پایتخت رهسپار شدیم تااز یك کارخانه ساعت سازی بازدید نمائیم .

دوساعت بعداز ظهر بودکه بااتوبوس روباز برن راترك نموده وپس از عبور ازکنار دریاچه ای زیبابکارخانه رسیدیم .

این کارخانه دریك عمارت بزرك پنج طبقه ای ز متمرکز شده‌بود ودرهرطبقه سالنهای بزرك مختلفی داشت‌که درهریك ازآنها قسمتی از ادوات ساعت را میساختند .

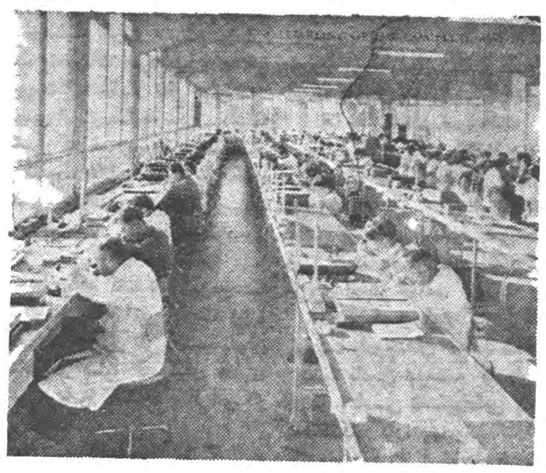

آقای دکتر (ارنست مایر) مدیرکارخانه ازهیئت ایرانی استقبال نمود ورئیس تشریفات کارخانه را معرفی کرد بوسیله آسانسور بطبقه پنجم عمارت بالا رفتیم وازآنجا بازدید کارخانه آغاز شد .

شاید بتوان گفت‌که دقیقترین وظریفترین صنایع، صنعت ساعت سازی است وپرحوصله ترین وفداکار ترین کارگران صنایع شاید همین کارگران کارخانجات ساعت سازی باشند.

دراین کارخانه ۱۳۰۰ نفرکارگر روزی نه ساعت کار میکردند این کارگران بادست وکمك ذره بین های مخصوصی که بچشم داشتند ادوات و ابزارساعت رابادقت و حوصله عجیب یکی یکی در ماشین هاقرار داده وپس ازحصول نتیجه بکارگرو ماشین بالادست خودرد میکردند هریك ازپیچها وادوات ساعت پس ازبیرون آمدن ازآن ماشین های دقیق وظریف ازلحاظ بی عیب بودن ودقیق بودن بنوبه خود مورد آزمایش قرار میگرفت .

سالنهارا یکی پس ازدیگری طی کردیم وبعداز عبور ازمیان ماشین های مختلف درطبقه تحتانی عمارت بدستگاه های چاپ شیمیائی وتهیه کننده صفحه ساعت رسیدیم درآنجا پس ازنصب صفحه وچای دادن‌در قاب تمام میشدوبه‌آخرین قسمت‌برای بسته‌بندی تحویل میگردید.

این کارخانه روزانه سه هزار ساعت میساخت ودرقسمت بسته‌بندی صندوق های بزرك محتوی ساعت بنام کشورهای مختلف دیده میشدکه بدون مداخله هیچ واسطه ودلالی‌آماده ارسال بمقصد بود .

ازآقای دکتر (ارنست مایر) درباره تاریخ تاسیس کارخانه سئوال کردم .

وی اظهار داشت درسال ۱۸۵۹ پدرم باشش نفرکارگر شروع بکار کرد وهرچه سالها میگذشت این کارخانه موفقیت های زیادتری بدست می‌آورد درسال ۱۹۲۶ که وی درگذشت تعداد کارگران کارخانه به نهصد نفررسیده بود من کوچکترین فرزند پدرم هستم‌که اداره امور این کارخانه راعهده دارهستم بزرگترین هدف مابپیشرفت صنعت ساعت سازی‌است واین کارخانه درسال۱۹۲۷ موفق شدقسمت صیقل دادن را نیز بقسمتهای کارخانه اضافه نمایدیکی دیگرازموفقیت های کارخانه تهیه ساعت ضدآب وضد ضربه میباشد .

ازمقدار صدور ساعت سئوال کردم معلوم شد کارخانه های ساعت سازی سویس مجموعا درسال چهل میلیون ساعت بدنیا صادر میکنند وکارگران ساعت سازی سویس بافعالیت وپشتکار خود موفق شده‌اندکه صنعت ساعت سازی رادردنیا بخود اختصاص دهند .

موضوعی که درضمن بازدید این کارخانه موجب تعجب وحیرت‌افراد هیئت ایرانی شد این بودکه درتمام مدت بازدید سالن های مختلف کارخانه حتی یکی ازکارگران برای یکمرتبه سرخودرا بلند نکردکه

باین عده هیجده نفری نگاه کنند وتمام آنهابادقت زیاد فقط سرگرم کار خود بودند .

چندتن پیرزن وپیرمرد هشتاد نود ساله بین کارگران دیده میشدند ازدرآمد آنان جویا شدم معلوم شدتاماهی ۲۰۰۰ فرانك سویس حقوق دریافت میکنند واین بالابودن حقوق آنهافقط روی سوابق ممتدوطولانی آنها میباشد زنان ومردان جوانی هم اطراف آنها بودند که ۵۰۰تا۶۰۰ فرانك حقوق داشتند .

عمارت پنج‌طبقه کارخانه چندین عمارت ضمیمه نیزداشت که یکی ازآنها اختصاص بنگاهداری اطفال وزنان کارگر بود دراین عمارت و باغچه زیبای آن تما موسایل مدرن برای سرگرمی اطفال وجود داشتو پرستاران جوان اطفال زنان کارگررا حتی بهنراز مادران آنها نگاهداری میکردند تاآنها بتوانند بافراغ بال روزی ۹ساعت کارکنند .

عمارت دیگری اختصاص به باشگاه کارگران داشت درآنجا سالن سینما وتئاتر، رستوران مجهز، کتابخانه وانواع سرگرمی هاموجودبود مدیر رستوران اظهار داشت که کلیه کارگران کارخانه رادرظرف نیمساعت غذا میدهیم که درکارآنان تاخیری روی ندهد .

***

دربازگشت ازکارخانه دراتوبوس ازآقای مفتاح که ازطر ف‌شرکت ملی نفت باین مسافرت دعوت شده بود پرسیدم که دراین چندروز آیا تاکنون عمارتی رادیده ایدکه پنجره‌آن ازخارج باگل وگلدان تزئین نشده باشد .

وی اظهار داشت همین عمارت کارخانه وچون این عمارت هم زیبائی خاصی داشت حیف بودکه مثل عمارات مردم پنجره های‌آن باگل یا گلدان تزئین شود .

بررسی تاریخ روابط ایران و شوروی :

جلوگیری از حرکت نیروهای اعزامی بآذربایجان

دروسط جاده قزوین یك سرهنك ارتش سرخ جلوی راه فرمانده نیروهای اعزامی ایران را گرفت

در بحث پیش گفتیم که‌ستون‌اعزامی از تهران به آذربایجان (تبریز) مرکب‌از دو گردان پیاده و یك گروهان ژاندارم درشریف آبادقزوین متوقف گردید و از آنجا چون‌خواستند روبقزوین بروند در حومه شهرناگهان عده‌ای ا زنظامیان ارتش سرخ باچند زره پوش و چند تانك جلوی قوای اعزامی ایران را سد کرده و با تحکم دستور توقف و مراجعت‌بتهران بآنها را دادند .

د راینجا ما اظهارات سرهنك‌دوم امجدی فرمانده ستون اعزامی را که در آن هنگام در شریف آباد بخبرنگار روزنامه اطلاعات گفته است نقل میکنیم او میگوید :

(هنگامیکه ماموریت یافتیم برای جلوگیری از حوادث اخیر آذربایجان حرکت کنیم در راه کرج کم کم‌برف میبارید . در کرج مامور نظامی‌شوروی بماتذکر داد که نرویم ولی من‌در جواب گفتم ما دستور داریم که بسوی قزوین برویم . در دو فرسنگی‌کاظم بیگی متوجه شدیم اتومبیلی دروسط جاده ایستاده است . چون نزدیك شدیم دیدیم سرهنك‌سمیرنوف افسر ارتش‌سرخ و مترجم اوشاه‌نظریان میخواهند مانع ازحرکت مابشوند باو گفته‌شد که بما امر شده‌است بطرف قزوین و آذربایجان برویم‌بعد جلودار های ما پیش رفته و بدیزج رسیدندو بقیه نیرو درشریف‌آباد متوقف گردید. بما خبر دادند که دردیزج در مقابل جلو دارهای ما چند تانك و چند زره پوش گذاشته‌اند ویك گردان سرباز شوروی هم بجلو دارهای ما اخطار کرده‌اند که اگر پیش‌بروید تیراندازی خواهند کرد . ناگزیرخودم بدیزج رفتم وبایك افسر دیگرشوروی که خودرا (میرنوف) معرفی کردوارد مذاکره شدم . ایشان خیلی فشار آورد که قشون باید بتهران مراجعت کند .اصرارکردم‌موافقت‌بکند که ستون اعزامی بقزوین برود تادر آنجا از ستاد ارتش کسب تکلیف کرده و با فرمانده نیروی شوروی در قزوین ملاقات کنم . او پیشنهاد مرا رد کرد و اظهارنمودباین امر مطلقا امکان پذیر نیست و چون دیدم که حتی تهدید به تیراندازی میشود ناچار در شریف آباد توقف کردیم ..)

باین ترتیب نیروی نظامی شوروی صریحا وباکمال بی‌پروائی و بی‌اعتنائی بتمام مقررات واصول دریك امر صرفا داخلی ایران و مربوط باستقرارامنیت وجلوگیری از شرارت و قتل نفوس زکیه بی‌گناه بتوسط اشرارواوباشی که باسم حزب دمکرات درآذربایجان بکمك دولت شوروی مسلح شده بودند مداخله کرده و قوای معدود اعزامی ایران ناچار در شریف آباد قزوین توقف نموده و فرمانده ستون اعزامی از آنجا مراتب را بمرکز اطلاع داده کسب تکلیف کرد . دولت ایران این اقدام مقامات ارتشی شوروی را کاملا غیر منتظره تلقی کرده و تصور نمود که‌این اقدام بواسطه سوء تفاهمی بوده‌است که رخ داده و از حرکت نیروهای ایران جلوگیری شده‌است و بنابراین تصور مجددا باوابسته نظامی و کاردار سفارت شوروی در تهران وارد مذاکره شد واز آنها تقاضا گردید که برای رفع سوء تفاهم و صدور اجازه‌برای حرکت نیروهای ایران متوقف در شریف‌آباد دستور لازم و فوری بمقامات ارتشی شوروی در قزوین صادر گردد .

کاردار سفارت شوروی در پاسخ اظهار داشت که باید از مسکو کسب تکلیف کند و تا جواب مسکو نرسد نمیتواند جواب قطعی بدهد .

این نوع دیگر ، یا صحنه سازی دیگری از مماطله ودست بدست‌کردن مقامات شوروی بود که مجال بیشتری باشرار حزب باصطلاح دمکرات داده شود که هرچه بیشتر ممکن است آتش فتنه و شورش و خونریزی را در آذربایجان دامن زده و باقتل و تاراج‌آبادیهای‌آذربایجان بپیشروی‌خود ادامه بدهند .دولت شوروی تصمیم قاطع گرفته بود که بهر قیمتی که میسر است سرایران راگوش تا گوش ببرد. دولت شوروی عزم جزم کرده بود که‌بجای کمك های حیاتی که ملت ایران بملل جماهیر شوروی کرده است حریم امنیت خودرا ازسمت جنوب با تجزیه ایران توسعه ببخشد ودولت ایران درآن هنگامه وغوغای عجیب که حزب توده تمام شمال ایران را یك پارچه آتش کرده بود، بامتانت ودرایت گذشته از یاد داشتهای تسلیمی بسفارت شوروی درتهران درتاریخ های ۲۶و ۲۹ آبان۱۳۲۴ درمذاکرات شفاهی بامقامات مسئول شوروی درتهران نیز خاطر نشان کرده بود که توقف نیروی اعزامی ایران درشریف آباد قزوین صورت خوبی ندارد واین تاخیریکه ازعزیمت این قوا حاصل میشود آن است‌که آذربایجان درآتش افتشاش وناامنی بسوزد ولیکن درگوش آنها سرب ریخته بودند وبهیچ وجه حاضر نبودند بشنوند که دولت ایران چه میگوید !!

سرانجام درتاریخ پنجم آذر ۱۳۲۴ مطابق با۲۴ نوامبر ۱۹۴۵ ودرست درهمان تاریخی که‌انگلیسها هم ناگزیر خواهد بود که‌بمنظور حفظ نظم وتامین امنیت برای‌پادگان شوروی نیروی تکمیلی خود را بایران وارد نماید وچون دولت شوروی بوردد نیروی تکمیلی خود بایران مایل نیست باین لحاظوورود نیرو ی‌تکمیلی ایران راباستانهای شمالی ایران دراین موقع صلاح نمیداند....)

اگر این پاسخ مداخله در امور داخلی ایران که درمقدمه نامه‌انکار شده‌است نمیباشد ،پس چه چیز است؟ بعلاوه باانکه دقت درسطور این نامه که‌با بی‌پروائی کامل‌تحریر شده وروح تجاوز کارانه روسیه شوروی‌در کلمات آن برق میزند کاملا معلوم میشود که دولت شوروی نه تنها موافقت نکرده‌است که نیروی اعزامی ایران متوقف‌در شریف آبادبه آذربایجان برودحتی تهدید کرده است که اگر نیروی تکمیلی نظامی ایران به استانهای شمالی برود دولت شوروی هم نیروهای تکمیلی تازه نفس بایران وارد خواهد کرد وحال آنکه همان موقع تخمینا یکصد وبیست هزار سربازان ارتش‌سرخ درنواحی اشغالی ایران وجود داشت ...

نماینده انحصاری اتوتورمیکس خیابان برق نبش‌سعدی تلفن۳۱۰۲۹
آ ـ ۹۲۷۸

اطلاعات و کتاب

آموزش و پرورش درانگلستان

نام کتابی است که آقای صادق ناصر زاده مدیر دبستان نمونه فردوسی پس از سفر انگلستان وبازدید رسمی ازموسسات فرهنگی‌آن کشور برشته تحریر درآورده است .

این کتاب که در حقیقت ره آورد یك‌سفر فرهنگی است حاوی بخش های سودمندی در مورد تاریخ تشکیل فرهنك انگلستان ونقش بازرسان تعلیماتی واتحادیه معلمین میباشد که راهنمای مفیدی برای فرهنك کشور است .

تمایز روحیات شرق و غرب

آقای دکتر حسن پزشکزاد از رجال معمر دانشمند معاصر که مدتهای مدید علما و عملا مشغول تتبع ومطالعه دراوضاع جهان وبالاخص وضع گذشته و حال ایران بوده‌اند .اینك نتیجه آن همه مطالعات و تجربیات گران بهارا در کتابی بنام فوق جمع آوری و منتشر کرده‌اند .

این کتاب در پنجاه وپنج فصل (۳۳۱ صفحه) با عکسهای متناسب تهیه شده است در فصول اول کتاب مطالب مفیدی راجع بمقتضیات عالم خلقت وعوامل طبیعت و سوابق علمی وآثار هنری گفتگو میشود وسپس تاریخچه مختصرومفیدپادشاهان بزرك‌ایران‌ـرجال ـدانشمندان‌ـسیاستمداران و مواریث نفیس آنان مطرح میگردد آنگاه از آئین مقدس اسلام وتعالیم عالیه آن از نظر فردی واجتماعی بحث میشود و بعداز آن تاریخچه قرون اخیره (از زمان صفویه تا ظهور اعلیحضرت رضا شاه کبیر) بدقت تمام مورد بحث قرار میگیرد و همچنین شرح مظالم استعمار گران دراین‌قسمت اخیر بیان میگردد خلاصه اینکه مولف محترم بابیانی شیوا وشیرین در طی این کتاب از تاریخ وادب و علم و اخلاق و گذشته و حال ایران و ایرانیان مطالب سودمندی گنجانیده است .

مزید توفیق مولف دانشمند را مسئلت داریم و مطالعه آنرا بعلاقه‌مندان بمفاخر ایران توصیه میکنیم .

جناب آقای مهام شهردار محبوب تهران

از توجهی که بمنطقه نارمك مبذول وبه منظور اجرای برنامه عمران واصلاحات شهری آقای زرین خامه رابه سمت شهردار مستقل این منطقه انتخاب فرموده اند کمال تشکر حاصل است‌ـ امیدواریم شهردار محترم جدید که به فعالیت و کاردانی در امور شهرداری شهرت‌دارند قدمهای موثری در کلیه شئون شهری مخصوصا در زمینه تامین آب ـ جدول ـ اسفالت و تعدیل قیمت برق بردارند وموجبات رفاه وسپاس اهالی را فراهم فرمایند .

آ ـ ۷۸۴۳ مصطفی تولائی ـ عبداله تبریزی ـ دکتر فضل اله صفا ـ علینقی فرسار

آگهی مناقصه خرید تیرآهن

اداره تدارکات جمعیت مرکزی شیرو خورشید سرخ ایران درحدود بیست و پنج تن تیر آهن بنمرات واندازه های مختلف مطابق صورت موجود خریداری می نماید . داوطلبان معامله می توانند پیشنهاد خودرا تا آخر وقت روز سه شنبه ۸تیرماه ۱۳۳۸ بدفتر جمعیت تسلیم‌ورسید دریافت نمایند پیشنهاد دهندگان بایستی صدی پنج قیمت پیشنهادی را به صندوق جمعیت تحویل وقبض سپرده آنرا دریافت نموده ضمیمه پیشنهاد خود نمایند پیشنهاد های رسیده روز چهار شنبه ۹ تیر ماه ساعت ۵ بعداز ظهر در اداره تدارکات باز وخوانده می شود حضور پیشنهاد دهندگان در جلسه مناقصه آزاد واداره تدارکات در رد و قبول یك یا کلیه پیشنهاد ها مختار خواهد بود به‌پیشنهاد هائی که فاقد قبض سپرده باشد ترتیب اثر داده نخواهد شد .

اداره تدارکات جمعیت مرکزی

آ ـ ۹۹۶۰

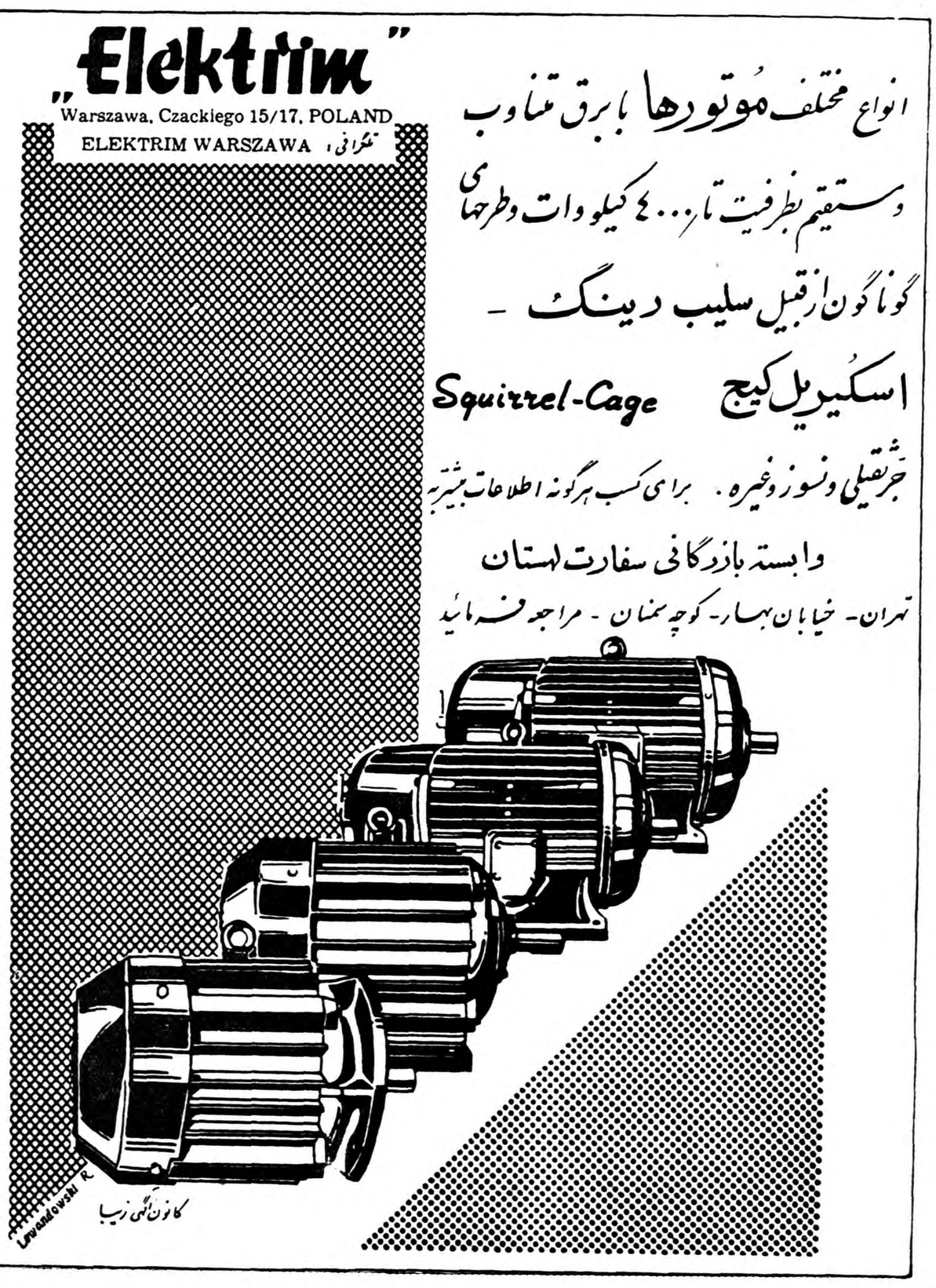

دیداری از مؤسسه کاریابی ملی ایران

بیکاران چگونه بکار گمارده میشوند؟

سازمان عام‌المنفعه‌ای که در کوتاه‌ترین مدت مقدمات استخدام افراد بیکار را فراهم مینماید

بزودی مؤسسه کاریابی ملی درکلیه شهرستانها شعباتی تاسیس وکلاسهائی جهت کارآموزی افراد دررشته‌های تخصصی در مرکز دایر میکند

مؤسسه‌کاریابی ملی خودرا مدافع سرسخت کارمند وکارگر وکارفرما میداند ودرمواقع لزوم اختلافات آنان را ازطریق کدخدامنشی حل‌وفصل مینماید

درمان درد اجتماع

برهموطنان عزیز پوشیده نیست که‌بیکاری دردی کشنده و توان فرساست و تنها دردی است که مسبب تمام معایب ومفاسد اجتماعی شمرده میشودیکی‌از بزرگان‌میگوید علاج واقعه راقبل ازوقوع باید کرد بنابراین قبل‌ازاینکه بیکاری‌یعنی این افعی قتال نیش خودرا کارگر سازد باید همه افراد جامعه متحد ومتفق‌درراه مبارزه بابیکاری گام بردارند واز همکاری وتشریك‌مساعی بایکدیگر دریغ نورزند

البته هستند . افرادیکه میگویند مسئول واقعی تن‌پروری وکاهلی و بالاخره بیکاری وفقردولت است ولی آیا اقدامات دولت به‌تنهائی وبدون همکاری مردم کافی است این سئوالی است که‌هرفرد منصف‌بآن جواب صحیح میدهد جای تردید نیست که هرفردی بنسبت وضع و موقعیت خود باجتماع مدیون است و باید تاسر حدامکان دین‌خود را بجامعه اداکند .

نمای ساختمان مؤسسه کاریابی ملی درخیابان اکباتان

فقط‌بایك کارمند

این موسسه عام‌المنفعه ومفیدو درعین‌حال جوان‌تقریبا در نیمه‌سال ۳۷بمدیریت آقای محمدگلشنی‌فقط بایکنفر کارمند در خیابان شهباز شروع بکار کردولی‌درنتیجه فعالیت وپشتکار موسس آن امروز با تشکیلات نسبتا وسیعی که‌روزبروز در حال‌توسعه وپیشرفت است‌قدمهای مفید وموثری بنفع کارگر وکارفرما برداشته است .

محل‌این موسسه‌اکنون در خیابان اکباتان و تعداد کارمندان آن از یکنفر به‌۱۸ نفرافزایش یافته‌است

متقاضی کار تنظیم وتسلیم شد در روزاعتبار است تااگر کارمند یا اختیار مامورین تحقیق موسسه کارگر معرفی‌شده در مورد کار موبوطه باکارفرما توافق‌نکرد بتواند به‌موسسه مراجعه کرده وپول‌امانتی خودرا از صندوق‌دریافت دارد ویا اینکه به‌محل دیگری اعزام شود.

مدافع سرسخت

موسسه کاریابی خودرا مدافع سرسخت کارمندوکارگر وکارفرما هردو میداندودر مواقع لزوم‌اختلافات آنانرا از طریق کدخدامنشی حل و فصل‌کرده وحسن تفاهم لازم‌رامیان طرفین ایجاد خواهد کرد .

بدیهی است این کار پرستیژ موسسه رادوچندان خواهد ساخت . شعبه بانوان موسسه کاریابی‌ملی دربدو . تاسس تصمیم‌قطعی داشت که‌فقط کادرکارمندی‌موسسات‌راتامین کندوبطورکلی‌از استخدام خدمتکار برای خدمت‌درداخل منازل‌خودداری ورزد

لیکن تقاضاهای متعددی که از طرف خانواده‌ها بموسسه کاریابی ملی میرسید این موسسه راوادار

آقای محمدگلشنی مدیر مؤسسه کاریابی ملی بسئوالات خبرنگارما پاسخ میدهد

سه شعبه یکی مخصوص استخدام بانوان ودیگری استخدام آقایان ونام شعبه دیگرشعبه تحریرات‌است

دراین شعبه بانوان بآموزش‌ماشین نویسی پرداخته وپس‌از طی‌سه‌ماه‌دوره مربوطه ازطرف خود موسسه بکارگمارده میشوند .

باین ترتیب همانطوریکه اشاره شد آقای محمد گلشنی موسس و مدیر این موسسه شخص‌فعال و پشتکاردار بوده ودرمدت کوتاهی توانسته است برای تامین کادر استخدامی دستگاههای مختلف‌یك سازمان مرتب ومنظم‌بوجود آورده که‌همواره کانون همه‌گونه افراد تحصیل کرده ومورد اعتماداست .

تسریع دررفع‌نیازمندی

این‌سازمان عام‌المنفعه ملی‌برای تسریع دررفع نیازمندیهای عمومی حتی‌بایك‌درخواست تلفنی‌شخص‌مورد نظررا بلافاصله‌با معرفی‌نامه رسمی بآدرس تعیین شده ازطرف کارفرما اعزام میدارد .

لازم‌بیاد آوریست که موسسه کاریابی ملی قبل‌از اینکه یك فرد کارگر ویاکارمند را بدستگاهی جهت اشتغال بکار معرفی کند مقید است که‌باید قبلا متقاضی کار را بشناسد واطمینان حاصل کندکه این شخص دررشته بخصوصی که او را معرفی میکند بایستی حتما تخصص داشته باشد .

بنابراین برای شناسائی‌این افراد پرسشنامه های مخصوصی چاپ‌شده ودراین پرسشنامه که‌بسیار مفصل است ازنام ونام خانوادگی تانام‌سه نفراز آشنایان ومنسوبین قیدشده است معرف وضامن متقاضی کارنیز دراین پرسشنامه تعهداتی دارندپس ازاینکه پرسشنامه از طرف شخص

شعبه استخدام بانوان

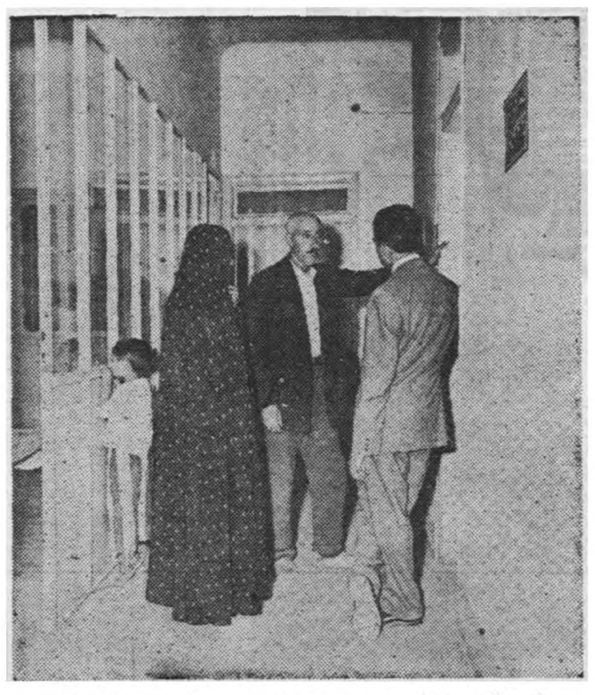

رفت‌وآمد ارباب رجوع درراهروی مؤسسه کاریابی

شعبه استخدام آقایان که همیشه مملو از ارباب رجوع است

شعبه تحریرات مؤسسه کاریابی

شعبات این‌موسسه برخوردارسازد البته مقدمات این کار نیزفراهم‌شده ودر اولین‌فرصت‌شروع بکارخواهند کرد .

ناگفته نماند که کارمندان‌بازنشسته نیزازوجود این موسسه بی‌بهره نخواهند ماند .

کارمزد استخدام

موسسه کاریابی ملی دربدوامر هیچگونه کارمزدی‌ازمراجعین‌دریافت نمیدارد فقط هنگامی که‌پرسشنامه بوسیله متقاضی کارتنظیم وبه‌موسسه تسلیم شدمبلغ‌چهل‌ریال بابت‌هزینه ایاب وذهاب‌مامورتحقیق وغیره‌آنهم دربرابر رسید چاپی دریافت میشود مبلغ‌دیگری که‌موسسه ازمتقاضی کار مطالبه میکند ثلث‌حقوق ماه‌اول کارمند یاکارگر است .

البته این مبلغ‌هنگامی دریافت میشود که‌شخص بکارگمارده شود ضمنا لازم‌به‌تذکراست که‌فقط‌درماه اول یك‌سوم حقوق‌دریافت میگردد آنهم‌درمقابل قبضی که‌دارای پنج

کسانیکه ازاین‌خیابان‌عبورکرده‌اند حتما تابلوی بزرك این موسسه را تحت‌عنوان **موسسه‌کاریابی‌ملی ایران** بچشم‌دیده‌اند

مشاهده همین تابلو بودکه مراهم برآن داشت بی‌اختیار ازپله‌های ساختمان بالارفته وبدنبال فلش‌های راهنما مستقیما بقسمت کاریابی مراجعه کنم تابارئیس این موسسه تماس گرفته‌واطلاعات‌جالبی نسبت به‌نحوه کاروفعالیت موسسه مزبور که بطور قطع‌مورد توجه‌واقع‌خواهد شد برای‌استحضار خوانندگان‌عزیز خود کسب نمایم .

تشکیلات داخلی

لحظه‌ای بعد با راهنمائی یکی‌از کارمندان باطاق کارآقای محمد گلشنی رفتم وبا مدیروبنیان گذار این موسسه مفیدآشنا شدم و ایشان اطلاعات جامعی پیرامون‌نحوه کار وفعالیت این موسسه دراختیار من‌قرار داد .

موسسه مزبور درحال‌حاضر دارای

مهمتر آنکه ....

اینك باصل‌مطلب میپردازیم همه میدانند که افراد بیکار بطورکلی قادر نیستند برای پیدایش کاربتمام موسسات وبنگاهها سرکشی کنند ومهمتر آنکه آماری دردست‌ندارند بدانند چه موسساتی وجود دارد تا بتوانند کاری مطابق حرفه وهنر خود درآن جستجو کنند .

وبالعکس موسساتی هم هستند که بوجود همین‌افراد احتیاج مبرم‌دارند لیکن برای پیدایش آنان بااشکالات گوناگون مواجه میشوند فرضا اگر هم‌درروزنامه‌اعلان کنندفورا آنهائیکه فعلا درجای دیگر مصدرکار هستند بعلل نارضایتی از کار خود جلو میروندومیخواهند کارقبلی‌خود راترك گفته وبکار تازه‌ای بپردازند ودرنتیجه میدان برای‌افراد بیکار واقعی باقی نمیماند

مسئله بغرنج

ولی خوشبختانه امروزباین مسئله بغرنج اجتماعی تقریبا خاتمه داده

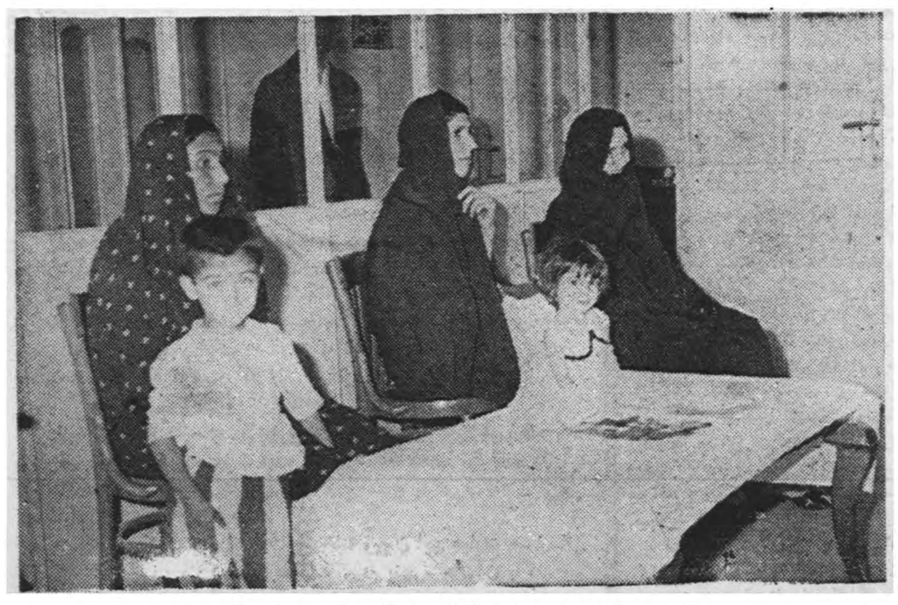

ارباب رجوع درشعبه بانوان منتظر نوبت هستند

ازنقیب‌زاده خبرنگار اطلاعات دربیروت

تحسین ازشخصیت علمی آقای‌حکمت وزیرخارجه وقت

آقای حکمت دردانشگاه بیروت‌گفت :

در دانشگاه تهران بادبیات عرب توجه مخصوص میشود

کسیکه بنده حقیقت شد آزاد است

آقای حکمت خطاب بدانشجویان گفت شخصیت اجتماعی شما برای آینده خودتان وکشور ایران مفید ومؤثر است نه محتویات ذهنی

خبرنگار مخصوص‌ما دربیروت درتعقیب گزارش قبلی گزارش دیگری در حاشیه کنفرانس بیروت فرستاده است که بدین شرح ازنظرخوانندگان محترم میگذرد

کنفرانس بیروت بریاست آقای حکمت وزیر امور خارجه دربایتخت لبنان بمدت ۵ روز تشکیل بود و درباره مسائل خاورمیانه تبادل نظر شد .

استقبال گرمی از وزیر خارجه‌ایران در فرودگاه بیروت از طرف حسین عوینی وزیر خارجه لبنان ورجال و معاریف و دانشجویان ایران بعمل آمد . درمجلس شب نشینی که‌از طرف سفارت کبرای شاهنشاهی در بیروت بافتخار آقای حکمت داده‌شد در حدود ۴۰۰ نفر نمایندگان سیاسی ونمایندگان مجلس ورجال شرکت داشتند . از طرف وزیر خارجه ایران نیز مجلس ضیافتی به‌افتخار ترتیب داده شد که درآن نخست‌وزیر لبنان، وزیر امور خارجه ،وزیر فرهنگ ، رئیس مجلس وعده‌کثیری‌از رجال و سفرای کبار دول خارجه شرکت داشتند .

وزیر امور خارجه ضمن توقف چند روزه خود در بیروت بارئیس جمهور ، نخست‌وزیر ،رئیس مجلس و وزیر خارجه لبنان ملاقات و مذاکره نمود. اطلاعاتی‌که وزیر خارجه ایران در مورد ممالك عربی‌داشت موجب تعجب و تحسین محافل عربی‌بود ودر ایجاد حسن رابطه بین ایران وکشورهای عربی تاثیر بسزائی داشت .

بازدید از موسسات فرهنگی

باوجود وقت کم آقای حکمت از دانشگاهها و موسسات فرهنگی لبنان بازدید نمود .در دانشگاه لبنان وزیر امور خارجه سخنرانی جالبی بزبان عربی ایراد کرد که‌دربین دانشجویان عرب بسیارموثر واقع‌شد. آقای‌حکمت ضمن این سخنرانی داستان آخرین لحظات زندگانی محمد زکریای‌رازی را که‌در آن دقایق آخر هنگامیکه یکی‌از علمای نجوم بدیدنش رفته‌بود مسئله‌ای‌ازوی‌پرسید بیان‌داشته و از دانشجویان خواستند که تحصیل علم را همیشه دنبال کنند .

وزیر خارجه از اقدامات کرسی‌زبان فارسی در دانشگاه لبنان تمجیدنموده واظهارداشت در دانشگاه تهران نیز بادبیات عرب توجه مخصوص میشود تحصیلات عالیه دراین رشته برای دانشجویان فراهم شده است .

در دانشگاه آمریکائی‌بیروت‌مذاکرات وزیر خارجه ایران با استادان بزبان انگلیسی وعربی موجب جلب توجه بمقام علمی ایشان گردید .گاهی‌وزیر خارجه دریك زمان بچهار زبان‌صحبت میکرد وباهرکس مطابق اطلاعات و معلومات وی بحث و مذاکره می نمود .هنگامیکه وزیر خارجه ایران بادکتر صروف‌معاون دانشگاه‌امریکائی بیروت روبرو گردید ازنام صروف متوجه یکی‌ازنویسندگان معروف‌عرب بنام یعقوب صروف شد واظهارنمود‌که یعقوب صروف یکی‌از ۵نفر فارغ التحصیلان اولین دوره دانشگاه امریکائی وسردبیر مجله ماهانه «المقتطف» بوده‌است . سپس وزیر خارجه ایران اظهار داشت که دوره های مجله مزبور را در کتابخانه خود در ایران موجود دارد و یاکتابهائی که صروف نوشته است کاملا آشنا است .

غلام حقیقت

یکی‌دیگر از موارد جالب توجه هنگامی بود که‌وزیر امورخارجه‌ایران در کتابخانه دانشگاه امریکائی به کتابهائی برخورد که دکتروانداییك یك دانشمند معروف امریکائی بزبان عربی‌نوشته است ودرباره مطالب آن بامعاون دانشگاه بحث نموده واظهار داشت که یکی از شعارهای فلسفی معروف دکتر وانداییك در دفتر ایشان در تهران جلب توجه میکند و آن شعار چنین است «ومن کان مستعدا للحق فهو حرا » کسیکه بنده‌حقیقت شد آزاد است .»

اینگونه برخورد ها واطلاعات جامع وزیر امور خارجه ایران در باره‌ادبیات عرب همه‌را متعجب ساخته بود ودر مدت کم عده زیادی باوزیر خارجه ایران آشنا شدند و همگی شخصیت و مقام علمی ایشان را می‌ستودند .

در برابر دانشجویان ایرانی

آقای حکمت دراداره سرپرستی با دانشجویان ایرانی‌که درداشگاههای لبنان به تحصیل اشتغال دارند آشنا شده ودر برابر دانشجویان چنین‌اظهار داشتند :

شما فرزندان وطن برای این رنج تحصیل را تحمل میکنید که‌درآینده بکشور خدمت کنید .شمادر صورتی موفق خواهید شد که کیفیت اطلاعات و معلوماتی‌که کسب‌میکنید براساس صحیحی استوار باشد مثلا تنها فرا گرفتن معلوماتی در بهداشت وتاریخ و جغرافیا ودیگر رشته‌ها برای انجام مقصود کافی نیست بلکه ارتباط آنها با زندگی روزانه و بکار بردن آنان برای سعادت فردی واجتماعی است که شمارا بهدفهای وطن‌پرستانه‌نزدیك میکند. بعبارت دیگر شخصیت‌اجتماعی شما است که برای آینده خودتان و کشور ایران مفید ومؤثر است نه محتویات ذهنی .عده‌ای از رجال ماکه خدمات ذیقیمتی بکشور نمودند فارغ التحصیل دانشگاه امریکائی بیروت بوده‌اند و علت اساسی موفقیت آنان توجه بمعنویات واخلاق حمیده بوده است .امیدوارم‌شمانیزنهایت کوشش خودرا بعمل آورید که فرزندان شایسته‌ای برای میهن خود باشید و موفق شوید خدمات درخشانی‌بکشور بنمائید .

دراین عکس نمایندگان ایران‌که درکنفرانس بیروت شرکت کرده بودند دیده میشوند

هنگامیکه آقای حکمت پس‌از ۵روز اقامت وفعالیت در لبنان فرودگاه‌بین‌المللی بیروت را بقصد تهران ترك میکرد وزیر خارجه لبنان ، رجال و معاریف و سفرای ایران‌در کشورهای خاورمیانه‌درفرودگاه‌حضوربهم‌رسانیده و وزیر خارجه‌ایرانرا مشایعت‌نمودند.

دیداری از موسسه

بقیه از صفحه هیجدهم

مخصوصی برای آموزش‌ماشین نویسی لاتین حسابداری دفترداری دوبل و غیره تاسیس خواهدکرد وافرادیکه در این کلاسها دوره مربوطه را با موفقیت طی میکنند بوسیله خود موسسه استخدام و بکار گمارده خواهند شد وهم اکنون کلاس آموزش‌ماشین نویسی آن‌دائر و پس‌از ثبت‌نام داوطلبان آغازبکار خواهندکرد .

ضمنا درنظر است‌درآینده نزدیك از مقامات وزارت کار و وزارت کشور و ریاست اداره‌پلیس‌تهران دعوتی‌بعمل آیدکه‌از موسسه کاریابی ملی بازدید فرمایند .

بدیهی است درصورتیکه نحوه‌کار وفعالیت این موسسه مورد تائید مقامات صلاحیتدار قرار گرفت با کمك وراهنمائی کارشناسان دستگاه‌های دولتی نسبت بتوسعه بازهم بیشتر این موسسه اقدام‌خواهدشد.

اتوماژیك پیراهنی که احتیاج به‌اطو ندارد

شرکت سهامی میلیون جاده تهران‌نو - ایستگاه کارخانه پیراهن تلفن ۹۱۸۳۱

عمده فروشی: نصیرزاده - سرای منصوری - تهران

فروشگاه: جنرال‌مد ، کوچه‌برلن - مغازه پیراهن ومغازه‌سوسن ، لالەزارنو مغازه پلازا ، مقابل کافه‌شهرداری وکلیه فروشگاههای معتبر

شهرستانها: فروشگاه ستاره آبی ، آبادان - حسن محمدیان ، اهواز مغازه پروانه ، کرمانشاه - مغازه مقامی ، گنبدکاوس از سایر شهرستانها نماینده می‌پذیریم

آ- ۱۰۰۵۲

آ- ۱۰۰۶۶

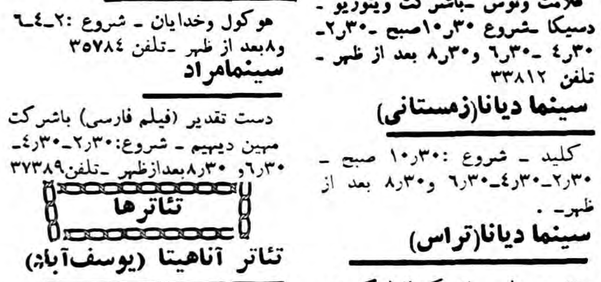

سینماهای درجه ۱

سینما آسیا

شبهای ونیز (رنگی سوایداسکرین- دوبله بفارسی) با شرکت :ماریزا - آلازیو -آلبرتوسوردی - شروع : ۱۰ر۳۰ صبح -۳-۵-۷ر۹ بعد از ظهر تلفن ۴۲۹۰۹

سینما ایران

دهکده آپاش (رنگی) باشرکت : جولیاآدامس -اشتفن‌مك‌نلی - شروع: ۱۰ر۳۰ صبح-۴وربع -۶وربع وهوربع بعد از ظهر -تلفن ۳۶۳۵۴

سینما ایران (تابستانی)

پنجه خونین (دوبله بفارسی)شروع: ۷ر۳۰و۹ر۳۰ بعد ازظهر.

سینما ایفل

زن وبازیچه (رنگی -سینماسکوپ - دوبله بفارسی)باشرکت بریژیت‌باردو- شروع :۱۱ صبح -۳-۵-۷ر۹ بعد از ظهر -تلفن ۴۰۱۱۶

سینما اسکار

میلیونرآس‌وپاس (دوبله بفارسی) با شرکت :سوفیالرن - شروع :۲ر۳۰- ۴ر۳۰-۶ر۳۰و ۸ر۳۰ بعد از ظهر - تلفن ۴۵۷۹۷

سینما برلیان

بوسه خونین -باشرکت:رالف‌میکر- شروع :۱۰ر۳۰ صبح ۲ر۳۰-۴ر۳۰- ۶ر۳۰و۸ر۳۰ بعداز ظهر -تلفن۳۳۵۳۵

سینما پلازا

دهکده آپاش - شروع : ۱۰ر۳۰ صبح- ۳-۵-۷ر۹ بعد ازظهر- تلفن ۴۴۲۵۵

سینما پارك

دو عروس -برای سه برادر (فیلم فارسی)شروع ۱۰ر۳۰ صبح -۲ر۳۰- ۴ر۳۰-۶ر۳۰ و۸ر۳۰ بعداز ظهر - تلفن ۳۹۶۳۷

تهران (تابستانی -زمستانی)

بازگشت جك‌اسلیید (سوپراسکوپ) باشرکت :جان‌اریکسون- مری‌بلانشار- شروع :در زمستانی -۱۰ر۳۰ صبح- ۲ر۳۰-۴ر۳۰-۶ر۳۰ و۸ر۳۰ بعد از ظهر .

در تابستانی :۷ر۳۰ و۹ر۳۰ بعداز ظهر- تلفن۳۸۱۶۵

سینما تخت جمشید

کنتس پابرهنه- باشرکت: همفری- بوگارت -آواگاردنر شروع :۱۰صبح- ۳-۵- هفت‌وربع ۴ونیم بعداز ظهر تلفن ۴۳۵۵۰

سینما نیاگارا (تراس)

ناخنك بزن (دوبله بفارسی) شروع ۷ر۳۰و ۹ر۳۰ بعد از ظهر - تلفن ۶۵۳۰۷

سینما حافظ

زن‌وبازیچه -شروع :۱۰ر۳۰ صبح- ۲ر۳۰-۴ر۳۰-۶ر۳۰ و۸ر۳۰ بعداز ظهر -تلفن ۳۴۰۷۴

سینما دنیا

علامت ونوس -باشرکت ویتوریو - دسیکا -شروع ۱۰ر۳۰صبح -۲ر۳۰- ۴ر۳۰ -۶ر۳۰ و۸ر۳۰ بعد از ظهر - تلفن ۳۳۸۱۲

سینما دیانا(زمستانی)

کلید - شروع :۱۰ر۳۰ صبح - ۲ر۳۰-۴ر۳۰-۶ر۳۰ و۸ر۳۰ بعد از ظهر- .

سینما دیانا(تراس)

دختر سرراهی-باشرکت‌فارلی‌گرینجر آن‌بلایت شروع:۷ر۳۰ و۹ر۳۰ بعداز ظهر -تلفن ۴۲۰۱۰

سینما رویال

پنجه خونین (دوبله بفارسی)شروع: ۲ر۳۰-۴ر۳۰-۶ر۳۰ و۸ر۳۰ بعد از ظهر-تلفن ۶۸۲۰۶

سینما رکس

کلید - شروع : ۱۰صبح - ۲ر۳۰- ۴ر۳۰ - ۶ر۳۰ و ۸ر۳۰ بعدازظهر- تلفن ۳۴۱۶۹

سینما رادیوسیتی

زن‌وبازیچه -شروع: ۱۰ر۳۰صبح - ۳-۵-۷ و۹ بعد از ظهر - تلفن۴۳۳۲۰

سینما سعدی

توتو درکره‌ماه - شروع : ۱۰ر۳۰- ۱۲ر۳۰ - ۲ر۳۰ -۴ر۳۰ - ۶ر۳۰ و ۸ر۳۰ بعدازظهر - تلفن ۳۶۴۶۸

سینما سهیلا (تابستانی‌وزمستانی)

قهرمان شکست ناپذیر (دوبله بفارسی) باشرکت تونیا یوکس - شروع در زمستانی ۱۰ر۳۰ صبح - ۲ر۳۰-۴ر۳۰-۶ر۳۰ و۸ر۳۰ بعدازظهر- در تابستانی ۷ر۳۰و ۹ر۳۰ بعداز ظهر- تلفن ۳۶۴۲۴

سینما کریستال (زمستانی)

سینکولا - باشرکت :رویان کالین فورس -شروع :۱۰ر۳۰ صبح -۴ر۳۰- ۶ر۳۰ و۸ر۳۰ بعد ازظهر .

سینماکریستال «تابستانی»

از اینجا تا ابدیت - شروع : ۷ر۳۰ و۹ر۳۰ بعد از ظهر - تلفن ۳۲۶۷۵

سینماکارون

هرکول وخدایان (رنگی - سینما- سکوپ) - شروع :۱۰ر۳۰ صبح - ۲ر۳۰-۴ر۳۰-۶ر۳۰ و۸ر۳۰ بعد از ظهر -تلفن ۴۰۰۶۵

سینما متروپل

میلیونرآس‌وپاس (دوبله بفارسی) با شرکت :سوفیالرن - شروع :۲ر۳۰- ۴ر۳۰-۶ر۳۰و ۸ر۳۰ بعد از ظهر - تلفن ۳۹۴۱۰

سینما مولن روژ

بوسه خونین -با شرکت :رالف‌میکر شروع :۱۰ر۳۰ صبح -۳ - ۵-۷و ۹ بعد از ظهر تلفن ۳۸۷۶۵

سینمانیاگارا (زمستانی)

قهرمان شکست ناپذیر - شروع : ۱۰ر۳۰ صبح- ۲ر۳۰-۴ر۳۰- ۶ر۳۰ و ۸ر۳۰ بعدازظهر .

سینما همای

گناهکار کیست (فیلم هندی -دوبله بفارسی) باشرکت : لیلیان - شروع: ۱۰ر۳۰ صبح - ۲ر۳۰ -۴ر۳۰ -۶ر۳۰ و ۸ر۳۰ بعدازظهر - تلفن ۴۲۱۶۹

*** سینماهای درجه۲ ***

سینما پردیس

اوکه‌نرون - باشرکت والترکیاری- سیلوانایامهانی‌نی- شروع :۱۰ر۳۰ صبح- ۲ر۳۰-۴ر۳۰-۶ر۳۰ و ۸ر۳۰ بعداز ظهر .

سینماتاج

باغ شیطان (رنگی - اسکوپ) با شرکت :گاری کوپر - سوزان‌هیوارد- شروع :۱۰ر۳۰ صبح- ۲ر۳۰-۴ر۳۰- ۶ر۳۰ و۸ر۳۰ بعد از ظهر - تلفن ۳۳۰۶۴

سینما سیلوانا

دستشرده باشرکت بودایوت شروع: ۱۰صبح- ۲ر۳۰-۴ر۳۰-۶ر۳۰و۸ر۳۰ بعداز ظهر -تلفن ۳۳۷۷۷

سینمافری

دو عروس برای سه برادر (فیلم فارسی) شروع: ۴ر۳۰- ۶ر۳۰ و ۸ر۳۰ بعد ازظهر- تلفن ۲۷۸۹۳

سینما فردوسی

هوکول وخدایان - شروع :۲-۴-۶ و۸بعد از ظهر -تلفن ۳۵۷۸۴

سینمامراد

دست تقدیر (فیلم فارسی) باشرکت مهین دیهیم - شروع: ۲ر۳۰-۴ر۳۰- ۶ر۳۰و ۸ر۳۰بعدازظهر -تلفن۳۷۳۸۹

تئاترها

تئاتر آناهیتا (یوسف‌آباد)

اتللو باشرکت .آزرم - اسکوئی - فرشید -بهرام -بونیمار -شروع۸بعد ازظهرتلفن ۸۲۰۱۳۸

تئاترتهران (سالن اول)

کمدی دکتر شهر ما :با شرکت پرخیده - مورین - کاشانی -وحدت - بهرامی - شروع ۸بعداز ظهر تلفن ۳۷۳۵۱

تئاتر تهران (سالن دوم)

افیون : با شرکت : مهرزاد . مصفا-اسدزاده - شروع ۸بعد ازظهر

جامعه باربد

فمایشنامه مرفین - با شرکت:شهلا و جعفری - شروع :۸ر۳۰ بعد ازظهر تلفن ۳۲۲۶۵

آخرین تغییرات برنامه سینماها را هرروز در صفحه ماقبل‌آخر ملاحظه فرمائید

تعمیرگاه مجاز برای ماشینهای سواری مرسدس‌بنز

تحت‌نظر متخصصین‌ایرانی‌وآلمانی‌برای هرگونه‌تعمیرات ماشینهای‌سواری مرسدس‌بنز درتمام ۲۴ ساعت آماده میباشد

فروشگاه تعمیرگاه لوازم یدکی ماشینهای‌سواری مرسدس‌بنز را دراختیار دارد - سرویس منظم و فوری تعمیرگاه درتمام شبانه روز دراختیار شما و ماشین شما میباشد .

نشانی: خیابان تهران‌نو مقابل ایستگاه‌فرودگاه تلفن۴۷۰۰۴ -۴۰۴۸۸۷

آ- ۹۹۰۶

قابل توجه پزشکان محترم

دیتوسال

DIETOSAL

دیتوسال همبورك آلمان

(نمك مخصوص بیماران پرهیزدار)

در تمام داروخانه‌های کشور موجوداست

آ- ۹۸۰۸

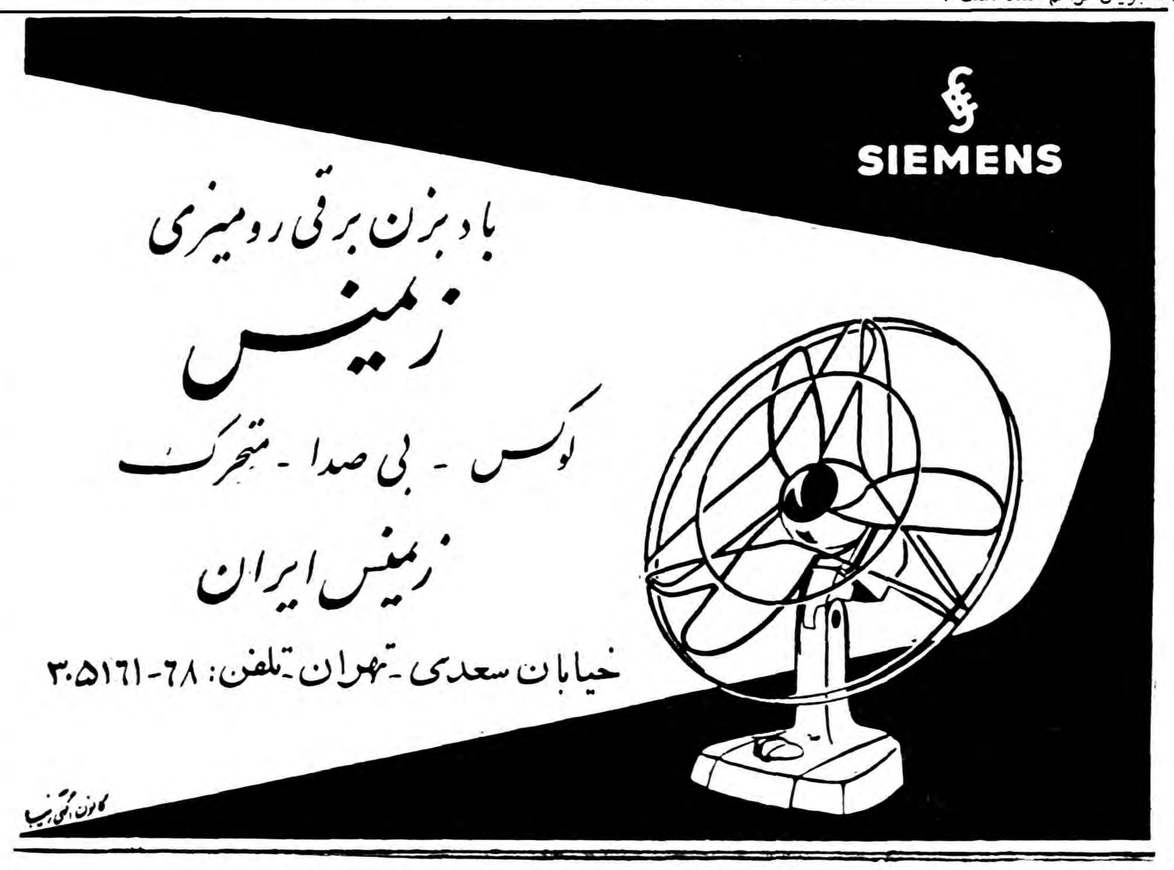

لاستیک متزلر
فیل نشان
قهرمان خستگی ناپذیر جاده های صعب العبور

METZELER MÜNCHEN

METZELER

شرکت سهامی کاتمز: خیابان برق - ساختمان صیرفی - تلفن ۳۰۳۹۶۹

آ- ۱۰۰۷۰

اگراندیسور ۹×۶
مانیفاکس
کاملترین اگراندیسور در نوع خود میباشد
عکس را تا ۶ متر بزرگ میکند

دوربین فیلمبرداری ۸ میلیمتری
دارای ذره بین های مختلف
ساخت کارخانه مئوپتا

دوربین فلکسارت مجهزترین
و در عین حال ساده ترین دوربین ۶×۶ است
که از حیث بها و استحکام و دقت در دنیا بی نظیر است

نماینده انحصاری: شرکت نیالا - خیابان سعدی - تلفن ۳۸۴۲۶

آ- ۹۹۵۰

ثریا محبوب بانوان با سلیقهٔ جهان

نماینده انحصاری شرکت سهامی بازرگانی آرین تهران بوذرجمهری سرای حافظ
تلفن: ۵۰۰۹۱ تا ۵۰۰۹۴

آ- ۱۰۰۴۲

موزه شکار باغ گلستان تهران
با یک دنیا ذوق و سلیقه در انتظار شما است
باغ گلستان - سه‌راه سلسبیل

آ- ۱۰۰۹۴ — آگهی ک - آ

شرکت نیالا از
تاریخ ۲۵ خرداد بمحل جدید انتقال یافت.
خیابان شاه چهارراه بهرامی
۱-۵ — آ- ۹۳۴۰

آ- ۹۰۱۱۶

مراکز پخش: مارشال رادیو و جنرال رادیو پشت شهرداری - تهران

آ- ۱۰۱۰۰

جلسه امروز مجلس شورایملی

باحترام درگذشت احمد اخوان ختم شد

ساعت ده صبح امروز مجلس‌شورای ملی بریاست آقای عماد تربتی‌نایب رئیس تشکیل شد .

یك ضایعه دیگر ..

بعداز انجام امور مقدماتی آقای نایب رئیس اظهار داشت: درمورد انتخاب اعضای کمیسیونها خواستم ازآقایان تقاضا کنم که اقدام بفرمایند وروز شنبه تشریف‌بیاورند واعضای کمیسیونها را معلوم بفرمایند وتعداد اعضای کمیسیون های ۲۰ گانه هم مطابق‌سال گذشته خواهد بود

سپس آقای نایب رئیس ادامه داد: طلبی که آقایان استحضار دارند اینست که مرحوم احمد اخوان یکی ازهمکاران شریف مادرگذشتند.

آن مرحوم درادوار نمایندگی خود چه ازکاشان وچه ازتهران با کمال صحت و مراقبت انجام وظیفه نمایندگی رامیفرمودند و درصنف بازرگانان به بهبودواوضاع‌اقتصادی کشور کمك موثری مینمودند . (صحیح است)

فوت آن مرحوم موجب تاثر و تاسف جمیع‌نمایندگان است(صحیح است) ازخداوند درخواست دارم روح آن مرحوم راغریق رحمت نامتناهی خود فرماید (انشاء الله) وبه بازماندگان وخاندان مرحوم اخوان کاشانی صبر جزیل واجر جمیل عنایت فرماید. اینست که‌به احترام روح آنمرحوم مطابق معمول جلسه راختم میکنیم وجلسه آینده روز یکشنبه خواهد بود .

ساعت ده وپنج دقیقه جلسه ختم گردید .

اعتبار اضافات

بقیه ازصفحه اول

پرداخت گردد .

وزارت فرهنك چه میگوید

وزارت فرهنك بطور کلی معتقد است که بیست‌ودومیلیون تومان کسری اعتبار فرهنگیان باید از محل سی‌میلیون تومان فوق تامین شود واعتبار مزبور نباید بین‌وزارت‌خانه‌ها تقسیم گردد درغیر این‌صورت بهیچوجه نباید انتظار داشت که اضافات و ترفیعات فرهنگیان‌پرداخت گردد .

ضمنا وزارت فرهنك استدلال میکند که کلیه وزارتخانه‌ها قبلا تعهد سپرده بودند که از محل های برفه‌جوئی‌ها.. کسری اعتبار موجود را تامین نمایند فقط وزارت فرهنك بملت زیادی مبلغ زیربار این تعهد نرفته است .

درسینما سعدی

شب چهارشنبه فیلم «کالاگان از گود خارج میشود» باحضور خانم «دانی دوبرسون» خواننده مشهور فرانسوی که درآن فیلم‌یك‌قطعه آواز خوانده است باحضور جمع کثیری ازعلاقمندان درسینماسعدی نمایش داده شد .

عیدقربان ۸۵هزارتومان‌بهشرداری

بقیه ازصفحه اول

آفتاب‌و دومی از نزدیك ظهرشروع بکار کردند و طرف غروب باانقضای روز عید دوره فعالیت آنها نیز منقضی گشت. یکی از این دوصنف قصابهائی بودند که‌از سپیده دم در کوچه و خیابان دوره میزدند وفریاد میکشیدند :« گوسفند میکشیم » این اشخاص بخانه هائی‌که گوسفند قربانی آماده کرده بودند دعوت میشدند تا گوسفند قربانی رابذبح و گوشت آنرا تقسیم کنند. صنف دیگر از نزدیك ظهر راه افتادند و فریاد میزدند :«بومت وروده میخریم » کار و زندگی صنف اخیر هم ناگفته معلوم است ...

گوسفند، دوبرابر آدم !

علاوه بر دو صنف فوق الذکر ، تاکسی ها هم در گیرودار قربانی کردن و قربانی شدن استفاده‌ای نصیبشان شد زیرا دیروز در تهران علاوه‌بر نرخ کرایه آدم،تاکسیها یك نرخ قراردادی نیز برای‌گوسفند وضع کرده بودند و البته کرایه یك‌گوسفند دوبرابریك آدم تعیین شده بود !

راه حل ...

صنف دیگری که دیروز فعالیت داشت صنف‌قپاندار بود. غالبا گوسفند ها بین فروشنده و خریدار ازطریق توزین و باصطلاح « کش و منی» معامله میشد و ازینرو چوبدارها غالبا جاهائی متمرکز بودند که «قپان » وجود داشت مثل میدان سرچشمه ،میدان فوزیه ،میدان‌امین السلطان و غیره...

اما وزن کردن گوسفند هم برای خودش فوت‌و فن داشت‌برای اینکه اگرمیخواستند گوسفندهارا باپای خودشان روی قپان ببرند به‌آسانی ممکن نبودو برای رفع این مشکل آدمهائی که قبلا وزن خودشان‌معلوم شده بود گوسفند را بغل میزدند ، روی ترازو میرفتند ، وقتی وزن‌یك آدم باضافه یك گوسفند بدست می‌آمد وزن آدم را از وزن‌گوسفند کسر میکردند و وزن گوسفندمعلوم میشد !

تقسیم منصفانه!

گوسفندی که کشته میشد غالبا بچند قسمت تقسیم میگشت :

قسمت اول که عبارت بود از پوست وروده بعنوان حق الزحمه به قصاب تعلق میگرفت . کله وپاچه درغالب منازل داخل‌دیك‌خانه‌میرفت، ماهیچه و پشت مازو سپس خویش و قوم ودرو همسایه بود و مابقی به مستحق و سائل میرسید !

قربانی شرکتی !

در بعضی خانه ها نیز گوسفند شرکتی ذبح میشد. این قبیل‌صاحب خانه ها اکثرا نذر داشتند و چون

ضرر شهرداری

تعداد گوسفند های قربانی شده در روز عید قربان بیش از میزان کشتار روزانه گوسفند در کشتارگاه تهران است و دلیلش اینست که در این‌روز نه کشتاری در کشتارگاه انجام میشود ونه یکنفر بقصابی مراجعه میکند . گوشت مصرفی تهران با کشتارروزانه هفت هزارگوسفند تا مین میشود وباین لحاظ باید گفت میزان کشتار قربانی بیش از این بوده است . شهرداری تهران بابت کشتار هر راس گوسفند در کشتارگاه تهران ۱۵ ریال‌عوارض میگیرد و اگر فرض کنیم حداقل کشتار دیروز هفت هزارراس بوده است باین نتیجه میرسیم که شهرداری هشتاد و پنج هزار تومان ضرر کرده است ، پس در حقیقت اگر دستگاهی از عید قربان دل خوش نداشته باشد شهرداری است که عوایدش قربانی عید قربان میشود !

فقط چهار راس :

بقرار اطلاع دیروز در کشتارگاه تهران فقط چهار راس گوسفند کشتار شده است .

البته این چهار گوسفند راکشتار کنندگان عمده قربانی کردند و گوشتش را بفقرا دادند !

یك‌هواپیمای سمپاش ایران‌درخاك

بقیه ازصفحه اول

وطوفان هواپیماهای‌سمپاش آنچنانکه باید نمیتوانند بمبارزه بادستجات ملخ ادامه دهند .

خبرنگار ما میافزاید که روز گذشته یك فروند هواپیمای‌سمپاش بخلبانی آقای نشاطی هنگامیکه در نوار مرزی ایران وعراق مشغول سمپاشی ومبارزه باملخ بود براثر وجود گردوخاك وطوفان اشتباهادر خاك عراق فرود آمد واز طرف ماموربن مرزی عراقی توقیف شد.

برای استرداد هواپیما اقداماتی صورت گرفته است درضمن دیروز تیمسار مقبلی استاندار کرمانشاه باتفاق آقایان مهندس آصفی‌رئیس کشاورزی و کارشناسان اصل ٤در استان پنجم ازعملیات مبارزه‌با ملخ درمنطقه مهران بازدیدکردند واز راه گیلان غرب بقصر شیرین‌وارد شدند .

سه نفرهم توقیف شده‌اند .

همچنین ازآبادان خبر نگار ما تلفنی اطلاع میدهد طی چند روز گذشته هوای شهرستانهای‌آبادان وخرمشهر طوفانی بود وفضای این دوشهرستان راکرد وخاك فراوان گرفته بود درمیان طوفان و گردو خاك عملیات اسفالتکاری جاده خرمشهر بمرز عراق‌انجام‌میگرفت این جاده ازروی پل نو، خرمشهررا به بصره‌که شهرستان مرزی عراق است متصل مینماید.

درهنگام انجام عملیات اسفالتکاری این جاده تعداد زیادی کامیون‌برای حمل شن وسنك در رفت وآمد بودند گردو خاك فراوان تمام فضا راگرفته بود وکامیونی‌برانندگی محمد همراه بادونفر کارگر راه پس ازتخلیه محمولات خود درمحل اسفالتکاری جاده مرزی خرمشهرو بصره راه راگم کرد واشتباها از مرز گذشته وارد خاك عراق گردید ازطرف ماموربن مرزی عراق‌محمد راننده کامیون ودونفر سرنشینان آنان دستگیرگردیده واین‌سه نفر ازروز سه شنبه تاکنون دربازداشت مزدوران عراقی میباشند .

ازطرف مرزبانی‌آبادان وخرمشهر برای آزادی این سه نفر اقدامات لازم بعمل آمده است ولی‌تاکنون ماموربن عراقی ازآزاد کردن‌آنان خودداری نموده‌اند .

بهمین جهت ازطرف آقای‌سرهنك متوجهر امجدی رئیس مرز بانی آبادان وخرمشهر اعتراضی به مرزبانی عراق ارسال گردیده‌است.

ابراز انزجار داروفروشان جنوب شهر

امروز چندنفراز پزشکان و داروسازان خیابان مولوی و خیابان ری باداره آمدومعل سیدعلی ظهوریان راکه سال گذشته با فروش کوکائین وامسال بافروش هروئین موجب بدنامی داروفروشان جنوب شهرراافراهم کرده تقبیح‌نمودهو ابراز انزجار میکردند.

هیجدهمین سال روزنامه فرمان

روزنامه فرمان بزرگترین نشریه سیاسی ایران است که همیشه در راه خدمت میهن پیش‌قدم بوده‌و مبارزه‌با عناصر خائن را هدف‌خود قرار داده است اتحادیه فروشندگان جراید آغاز انتشار هیجدهمین سال روزنامه فرمان‌را بمدیرو کارکنان این نشریه ملی تبریك میگویند و موفقیت بیشتری رابرای فرمان آرزودارند. **اتحادیه فروشندگان‌جراید**

مراسم سلام عیدقربان در پیشگاه ملوکانه

دیروز صبح مراسم سلام خاص بمناسبت عید سعید اضحی‌در کاخ سفید سعدآباد درپیشگاه‌شاهنشاه انجام گرفت.

درساعت نه‌وچهل‌وپنج دقیقه‌روسای دربار شاهنشاهی برای عرض‌تبریك به‌پیشگاه همایونی باریافتند وآقای علاء وزیر دربارشاهنشاهی از طرف خود وکلیه کارکنان وخدمتگزاران دربار این‌عید بزرك مذهبی را به شاهنشاه تبریك عرض کردوضمنا اظهارداشت: جانفشانی وتلاش خستگی ناپذیر وشبانه‌روزی‌شاهنشاه درخدمت بکشور مظهر عالیترین مفهوم اصول مقدسه آئین اسلامی یعنی خدمت بنوع است وکزکنان دربار شاهنشاهی آرزومندند که درراه پیروی‌ازمنویات ملوکانه‌این سرمشق عالی شاهنشاه را همواره درمدنظر داشته باشند.

بیانات شاهنشاه

اعلیحضرت همایونی درپاسخ فرمودند: ازتبریکات شما ممنونم و من نیز این عیدسعید رابشما تبریك میگویم وتوفیق‌همگی رادر خدمت واقعی بکشور طبق اصول عالیه اسلامی یعنی فداکاری وازخود گذشتگی خواستارم.

شرفیابی هیئت وزیران

درساعت ده‌بامداد هیئت وزیران به‌پیشگاه شاهنشاه باریافتند وآقای دکتراقبال نخست‌وزیر چنین بعرض رسانید:

شاهنشاها ـ امروز عید سعید اضحی ویکی‌ازعیدهای بزرك‌اسلامی است که همه ملل مسلمان جهان آنرا مبارك ومیمون وبابرکت وشکون میدانند .درچنین روزی گروهی‌بیشمار ازافرادمومن‌و معتقد درحریم‌حرم خانه‌خدامجرداز‌علائق دنیوی و منزه از امیال نفسانی‌فراهم آمده‌اندومجمعی‌عظیم وروحانی‌ساخته‌اند که مشحون بصفا و صفوت و اخلاص‌و ارادات است. در این وضع وحال‌همه بیشانی عبادت بر زمین نهاده و چشم امید بر آسمان گشاده‌اند و از درگاه قادر متعال میخواهند که رایت اسلام را سرافراز بدارد و دل مسلمانان را بیکدیگر مهربان کند.

چاکرباهمین‌اندیشه پاك از طرف خود و هیئت وزیران و کلیه کارمندان دستگاههای دولت این عید سعید اسلامی را به آن یادشاه اسلام پناه تبریك و تهنیت عرض میکند و خداوند را سپاسگزار است که وجود ذیجود از آغاز سلطنت تا کنون بحفظ اصول و مبانی دین مبین و تعظیم و تکریم شعائر و سنن خیرالمرسلین ایمان و اعتقادی در خور ستایش دارند وباتوجه عنایات خداوند و به نیروی تدبیر وکار برای ملت مسلمان ایران نعمت امنیت و آسایش فراهم فرموده‌اند که ههر دقیقه آن شکری دیگر را در خور سزاست.

سخنان شاهنشاه

شاهنشاه فرمودند . از تبریکات‌شما متشکرم و متقابلا این عید را به آقایان تبریك میکویم و توفیق همگی را در خدمت بملت و کشور خواستارم .مفهوم واقعی عید قربان همین است که ما مصالح شخصی خویش رافدای مصلحت عالیتری کنیم که عبارتست از خدمت بنوع و تامین‌سعادت‌جامعه‌و هر قدراین اصل مهم را بهتر در نظر داشته باشید و رعایت کنید بیشتر رضایت خاطر مرا جلب کرده‌اید.

در ساعت ده و ربع هیئت رئیسه مجلس سنا و مجلس شورای ملی‌برای عرض تبریك به پیشگاه شاهنشاه شرفیاب شدند و آقای صدرالاشراف رئیس مجلس سنا عید سعید اضحی‌را حضور شاهنشاه تبریك عرض کرد و چنین گفت :

عید بزرك اسلام است و در حدودچهار صد میلیون مسلمان در اقطار مختلفه جهان آنرا محترم دا نسته و بوظایف مخصوصی قیام مینمایند مفتخرا از طرف خود و عموم اعضاء مجلس سنا تبریکات فائقه و تهنیت های لایقه به پیشگاه مبارك اعلیحضرت همایون شاهنشاه تقدیم میدارد .

شاهنشاه در پاسخ اظهارات رئیس مجلس سنا ازتبریکات ایشان قدردانی فرمودند.

شرفیابی سفرای اسلامی

در ساعت ده و نیم آقایان‌نمایندگان سیاسی دول اسلامی شرفیاب شدند و آقای‌زنرال‌رضا سفیر کبیر پاکستان از طرف عموم نمایندگان سیاسی کشور های اسلامی تبریك و تهنیت معروض داشت و شاهنشاه متقابلا عید سعید اضحی را به عموم ملل اسلامی تبریك گفتند .

در ساعت یازده تیمسار سپهبد حجازی معاون ستاد بزرك ارتشتاران باتفاق فرماندهان نیرو های سه‌گانه زمینی و دریائی و هوائی به پیشگاه همایونی بار یافتند و تیمسار حجازی عید قربان را از طرف کلیه نیروهای مسلح‌بشاهنشاه تبریك گفت‌وشاهنشاه در پاسخ اظهار تفقد فرمودند . در ساعت یازده و ربع‌مراسم‌سلام‌خاص‌عید اضحی در پیشگاه شاهنشاه پایان یافت .

دستور آزادی کشتار به‌کشتارگاه ابلاغ شد

امروز شهرداری تهران رونوشت تصویبنامه وزارت کشور را درباره آزادی کشتار از تاریخ اول تیرماه امسال ودریافت مبلغ دورریال و نیم از هرکیلو گوشت بابت طلب‌چوبدارها بکشتارگاه تهران ابلاغ کرد .

بطوریکه خبرنگار ما گزارش میدهد باابلاغ اعلام کشتار آزاد به کشتارگاه تهران کشتار کنندگان خرده‌پا از آزادی کشتار استقبال کرده و اعلام کردند که از روز اول تیرماه اقدام بکشتار خواهند کرد .

یکی‌از اعضای هیئت مدیره شرکت توزیع گوشت اظهار داشت شرکت توزیع گوشت نیز از اول تیرماه مانند سایر کشتار کنندگان بکار خودادامه خواهد داد .

طلب چوبداران

امروز اطلاع حاصل شد که برای تعیین مبلغ واقعی طلب چوبداران و ضرر شرکت توزیع گوشت توزیع از طرف‌شهرداری شروع شد تا بدهی و طلب شرکت توزیع روشن شده طلبواقعی‌چوبداراز مشخص گردد تااز محل وجوه کیلوئی ۲٫۵ ریال این طلب پرداخت شود .

ضایعه تاسف آور

بقیه ازصفحه اول

موطن اصلی خویش شهرکاشان‌اقدام بتاسیس وساختمان بیمارستانی بنام بیمارستان اخوان نمودکه بیمارستان نامبرده امروز یکی ازمجهزترین بیمارستانهای کشور میباشد .

تشییع جنازه فقید سعید امروزدر ساعت نه صبح باحضورجمع کثیری ازطبقات مختلف کشور و اعضاء دولت، نمایندگان مجلسین سناو شورای ملی، بازرگانان واصناف و دوستان وفامیل آنمرحوم ازمسجد مجد بعمل آمد ودرمقبره خانوادگی درحضرت عبدالعظیم بخاك‌سپرده‌شد ماباکمال تاسف این ضایعه رابه عموم بازماندگان ودوستان‌فقیدسعید تسلیت میگوئیم .

بدینوسیله در گذشت ناگهانی رضا حسن ولی پدر بانو حسن ولی و همسر آقای محمد البرز را باطلاع دوستان و آشنایان میرساند مجلس ختم آن مرحوم روز شنبه ۲۹ خرداد ماه از ساعت چهار و نیم الی ۷ بعد از ظهر در مسجد انصار واقع در خیابان هدایت اول صفی علیشاه منعقد می باشد .

حسن ولی ـ البرز کوه ـ محمدی ـ میری لواسانی ـ ظهیریان ـ نوائی ـ مقصود پور ـ مرادی آ ـ ۷۹٤۱

با نهایت تاسف فوت عموی عزیزمان **رضا حسن ولی** را باطلاع دوستان و آشنایان میرساند مجلس ترحیم مردانه آن مرحوم در روز جمعه ۲۸ خرداد ماه از ساعت ٤ الی ۷ بعد از ظهر در مسجد امار واقع در پل چوبی منعقد میباشد

محمدحسن‌ولی ـ محمدالبرزکوه ـ احمد حسن ولی حسن‌حسن ولی ـ بتول‌حسن‌ولی‌ـ فاطمه حسن ولی ـ

بعموم بازماندگان آنمرحوم مصیبت وارده را تسلیت می دهیم .

با نهایت تاسف فوت مادر عزیزمان بانو**سلطنت استادآقا** را باطلاع دوستان و آشنایان میرساند مجلس ترحیم آن مرحومه از ساعت ٤ الی ٦ بعد از ظهر روز جمعه ۲۸ خرداد در مسجد حاجی حسن واقع در ابتدای خیابان ارامنه‌شاهپور بر قرار خواهد بود مجلس زنانه در منزل آنمرحومه واقع در خیابان شاهپور جنب باشگاه پولاد بر گذار میشود .

آ ـ ۷۹٤٥ **حسنعلی قائمقامی ـ منوچهرهاشم نظری**

باستحضار کلیه بستگان ـ دوستان و آشنایان میرساند مراسم شب هفت درگذشت دوشیزه نا کام **پروانه اسماعیلی** صبیه آقای غلامرضا اسماعیلی معاون اداره نمایش وزارت کشور روز شنبه ۲۹ خرداد از ساعت ٤ تا ۷ بعد از ظهر در مزار آنمرحومه واقع در امامزاده عبداله منعقد است .

کلیه دوستان و آشنایان و بستگان میتوانند روح آن مرحومه را با حضور خود در این مراسم شاد فرمایند .

اسداله زندیه ـ غلامرضا اسماعیلی ـ غلامحسین آگاه ـ عبداله آگاه ـ حسین جهرمی ـ رضا جهرمی ـ حاج رضا قلی حسینخانی ـ غلامرضا قادری ـ غلامعلی معظمی ـ علی اکبر انتظامی آ ـ ۱۰۲۳۸

خانواده های کهن زاده ـ کشفیان ـ رستگار ـ باروخیان ـ نظریان ـ بن‌الیاهو ـ گلیاد ـ لوئیم ـ بهین ـ لاله‌زاری

بانهایت تاسف فوت مادر و همشیره خود دادارییقا کهن زاده را به اطلاع کلیه فامیل و آشنایان میرساند مجلس ختم آنمرحومه صبح جمعه ۲۸ خرداد ماه ۳۸ از ساعت ۱۰الی۱۲درکنیسا حییم واقع در خیابان قوام‌السلطنه کوچه سیمی منعقد میباشد .

موسی کهن زاده ـ دکتر کهن زاده ـ نهورای باروخیان ـ حیم اسحق کشفیان ـ آشر رستگار ـ یعقوب رستگار ـ مهدی رستگار ـ سلیمان نظریان ـ هاشم رستگار ـ شموئیل رستگار ـ حبیب‌اله پور نظریان ـ اسحق بن‌الیاهو ـ حبیب‌اله لاله زاری ـ ناصر گلیاد ـ موسی لوئیم ـ سعید گلیاد ـ حبیب‌اله بهین . آ ـ ۱۰۱٦۲

بعموم بازماندگان آنمرحومه تسلیت میدهیم .

آگهیهای تسلیت

در گذشت اسفناك‌مرحوم احمد اخوان را بخانواده محترم اخوان خصوصا جنابان آقایان حبیب ـ مصطفی ومرتضی اخوان تسلیت میگوئیم . **کارکنان شرکت سینما مولن روژ**

افسران و درجه دارانو افراد گارد شاهنشاهی

مصیبت وارده را بخانواده محترم صیرفی بخصوص بسرکار ستوان دوم صیرفی تسلیت میگویند .

آ ـ ۷۹۷۳ **فرمانده‌گاردشاهنشاهی‌سرلشگر نصیری**

ضمن ابراز تاثر مصیبت وارده را بدوست ارجمند آقای غلامرضا اسماعیلی تسلیت عرض مینماید .

آ ـ ۷۸۸۷ **سرگرد ـ یزدان بخش**

بقیه آگهیهای تسلیت درشماره بعد

بدینوسیله فوت آقای‌حسین رسولی رئیس حسابداری اداره بهداری و بیمارستان خرمشهر را که از ماموربن صدیق مالی وزارت بهداری بوده باطلاع میرساند مجلس ترحیم آن مرحوم روز یکشنبه ۳۰ خرداد۳۸ ازساعت ۹تا ۱۱ در مسجد ارك منعقد خواهد بود . وزارت بهداری

ماموربن مالی وزارت بهداری با نهایت تاسف و تاثر فوت جانگداز و نا بهنگام مرحوم حسین رسولی رئیس حسابداری اداره بهداری خرمشهر را به بازماندگان آن مرحوم تسلیت گفته و خود را در مصیبت وارده شریك و سهیم می دانند .

رفیع ـ شاهوردی ـ مهرآزما ـ پور فلاح ـ نجفی ـ قوانلو ـ کاشانی ـ وزیری‌تبار ـ خلیلی ـ کیوان ـ حساس ـ شفقی ـ لهراسب ـ ایرانی طلب ـ موید پردازی ـ ستایش ـ افشاری ـ دادگستر ـ طاقی ـ م.غفاری ـ الف.غفاری ـ خروطی ـ لهیب ـ رستنده ـ صنعتگران ـ پیمائی ـ ع .تهامی ـ کرامتی ـ زهپور ـ اولیائی ـ سید صفی ـ زابلی ـ حریری ـ شمیمی ـ علی میرزائی ـ سعادت نوری ـ حنین ـ پرویزی ـ انصاری ـ متقی ـ صادقی ـ امیر ارسلانی ـ یکتا پور ـ شبانقی

بخانواده محترم رسولی و عموم بازماندگان آنمرحوم مصیبت وارده را تسلیت میدهیم .

با کمال تاسف بدینوسیله فوت ناگهانی‌شادروان **مهدی پیروز خواه** کارمند اداره کل دفع آفات نباتی را باطلاع میرساند . مجلس ترحیم آن مرحوم روز شنبه ۲۹ر۳ر۳۸ از ساعت ۹الی ۱۱ صبح در مسجد حاج حسن واقع در خیابان شاهپور (بوعلی ـ ارامنه سابق) منعقد می گردد .

وزارت کشاورزی

با کمال تاسف در گذشت شادروان **مهدی پیروز خواه** را باطلاع اقوام و دوستان میرساند مجلس ترحیم مردانه آنمرحوم روز شنبه ۲۹ر۳ر۳۸ از ساعت ۹ الی ۱۱ صبح در مسجد حاج‌حسن (صنیع دیوان)واقع‌درخیابان بوعلی (ارامنه)و مجلس زنانه عصر همان روز از ساعت ٤الی ۷ بعد از ظهر در منزل اخوی آنمرحوم واقع در خیابان شاهپور گذر وزیر دفتر کاشی ۵۷ منعقد میباشد

حسین پلاسید ـ سرهنك شمس‌الدین پلاسید ـ الحاج سید مرتضی تنکابنی ـ یعقوب دژم ـ علی اکبر علی آبادی ـ مهدی بهزادی ـ نصرت‌اله کبیری ـ حسینقلی البرز ـ

بعموم بازماندگان آنمرحوم مصیبت وارده را تسلیت می دهیم .

خانواده های مهستی ـ هاشمی ـ ناصحی ـ عدالت ـ حجازی ـ یزدان یار ـ علی جامی ـ بهپور ـ میرزا جامی ـ آزاد ـ محمدی ـ نیل‌چی زاده ـ اورمچی ـ زنوزی ـ اریشمیان ـ مجیر ـ نادی حق

در گذشت شاد روان **میرزا عباسقلی مهستی** راباطلاع دوستان و آشنایان میرساند مجلس ترحیم آن مرحوم از ساعت پنج الی هفت عصر روز شنبه ۲۹ خرداد ماه ۱۳۳۸ در مسجد ارك منعقد است .

وهمچنین مجلس ختم زنانه روز جمعه ۲۸ خرداد در منزل شخصی آن مرحوم واقع در خیابان ژاله ـ کوی بزرگمهر کوی مظفری دائر است . آ ـ ۷۸۹۷

بعموم بازماندگان آنمرحوم مصیبت وارده راتسلیت‌میدهیم.

بدینوسیله فوت مرحوم مغفور **حاج سید خلیل بصام** را در کرمانشاه باطلاع میرساند . مجلس ختم مردانه روز شنبه ۲۹ خرداد ساعت ۱۰ الی ۱۲ در مسجد مجد منعقد و مجلس ختم زنانه نیزدرهمان روز در منزل آقای زین‌العابدین بصام خیابان جمشید اول ساسان کوچه بیوکی درب چهارم خواهد بود .

حاج زین‌العابدین بصام ـ حاج سید باقر بصام ـ سید هدایت‌اله بصام ـ سید علی اصغر بصام ـ حاج غلامحسین برنجی ـ ابراهیم حکمی ـ محمد علی نصرت

وقتی هنرپیشه آرتیست بازی‌میکند

سن‌تروپز ـ خبرگزاری فرانسه ـ ژان پیر هنریشه پانزده‌ساله فیلم‌چهارصدضربه که‌اخیرا درفستیوال‌سینمائی کان جایزه بهترین «میزانسن» رابود، دیروز تصمیم گرفت نقشی راکه در فیلم بازی کرده‌است در زندگی حقیقی نیزبازی کند. لذا بدون‌اینکه رانندگی بداندسوار اتومبیلی که متعلق بهشخص دیگری بودشده و تصمیم میگیرد بسرعت حرکت کند اما پس‌از چندصدمترحرکت به گودالی میافتد درنتیجه ژان‌پیر بسختی مجروح گردیده و به‌اتومبیل نیزخسارت زیادی وارد آمد.

کمونیستها حق شرکت درانتخابات پاکستان را ندارند

کراچی ـ آسوشیتدپرس ـ آقای ذاکرحسین فرماندار پاکستان شرقی گفت بهیچیك از احزاب سیاسی اجازه داده نمیشودکه برای شرکت درانتخابات مجامع اولیه در بخشها، ازخود نامزد معین کنند. نامزدها باید بطور انفرادی ومتکی به شایستگی خود باشند نه‌اینکه مورد حمایت حزب قرار گیرند.

فرماندار پاکستان شرقی مخصوصا تاکید نمودکه از شرکت کمونیستها درانتخابات جلوگیری خواهدشد.

«فوق بشر» خودکشی کرد

هالیوود ـ خبرگزاری فرانسه ـ ژرژریویس ، «بت» کودکان امریکائی که وی را «فوق‌بشر» می نامیدند .با گلوله ای که در پیشانی خود خالی کرد بحیاتش خاتمه داد .

ژرژریویس سحرگاه‌هنگا می‌که شب را بانامزدخود گذرانده بود سکوت سپیده دم را درهم‌شکست‌وبزندگی خود خاتمه داد .

ژرژریویس که کودکان امریکائی بسبب اجرای برنامه «فوق‌بشر» از تلویزیون امریکا وی را مانند بتی پرستش می کردند مردی محجوب و دوست داشتنی‌بود.

چندی قبل رادیو تلویزیون امریکا برنامه وی را موقوف کرد و ژرژریویس از غصه بیکاری اقدام‌بخودکشی نمود .

دنباله خبرهای خارجی

گفتگو درباره حمله بهواپیمای امریکائی

واشنگتن ـ آسوشیتدپرس ـ دیروز عصر سفیر کبیر شوروی درامریکا منشیکف به دفتر رابرت مرفی معاون وزارت امور خارجه امریکا دعوت شد و مدتی باوی مذاکره کرد . گفته می شود که موضوع ملاقات حادثه هوائی اخیر برفراز دریای ژاپن بوده است که طی آن دو جنگنده شوروی از نوع میك به یك هواپیمای گشتی امریکائی حمله‌ور شدند .

ضمنا روز پنجشنبه گزارش رسید که یك بمب اتمی شوروی در مور مانسك ، واقع درقطب‌شمال‌بضرب گلوله سرنگون شده است .

همکاری نظامی مراکش وجمهوری عربی

قاهره ـ آسوشیتدپرس ـ پرزیدنت عبدالناصر دیروز باعبداله‌بن‌ابراهیم نخست‌وزیر مراکش ملاقات ودر اطراف مسئله‌الجزایر ووحدت‌اعراب مذاکره نمود.

محافل مطلع میگویند که‌ابراهیم درباره مسائل زیر بامقامات‌جمهوری متحده عربی مذاکره خواهد کرد:

۱ـ همکاری بین مراکش‌وجمهوری متحدعربی برای حل مسئله‌الجزایر

۲ـ همکاری نظامی بین دوکشور.

۳ـ روابط بین افریقای شمالی و اتحادیه اعراب‌وتقویت‌اتحادیه عرب بعنوان مرکز ثقل جهان عرب.

شوروی یك ایستگاه فضائی میسازد

لندن ـ آسوشیتد پرس ـ رادیو مسکو گفت شوروی درنظر داردیك ایستگاه فضائی درچندین صد کیلومتری کره زمین ایجاد نماید تا مسافرین فضائی ازآن بعنوان پایگاه مسافرتهای دورتربه‌کرات دیگر استفاده کنند .

این طرح درآینده نزدیکی‌بمرحله اجرا درخواهد آمد .

ایستگاه مزبور مرکب از اطاقی است که حول محورخودمیچرخد. علاوه براین آزمایشگاه های‌متعددی بصورت اطاقکهای مدور درانتهای محور نصب خواهد شد .

انرژی‌لازم‌برای‌تمام دستگاهها‌بوسیله باطریهای خورشیدی فراهم میشود. ازاین ایستگاهها میتوان برای‌انتشار امواج تلویزیونی بهرنقطه کره‌زمین نیز استفاده کرد .

برطبق طرحی که تهیه شده قسمت های مختلف دستگاه های مزبور بطور مجزا بفضا برده شده ودرآنجا روی هم نصب میشود .

برادر شیخ‌کویت درگذشت

کویت ـ رویتر ـ شیخ‌فهد برادر حکمران کویت روز یکشنبه در عربستان سعودی درگذشت جسد اوامروز به‌کویت حمل شد.

مبارزه پهلوانان ایران و ترك

تیم ملی‌کشتی ترکیه درمیان استقبال ورزشکاران وارد تهران شد ـ تیم ملی کشتی ترکیه درتهران سه مسابقه خواهد داد

صبح دیروز تیم ملی کشتی‌ترکیه باهواپیما در میان استقبال گرم قهرمانان ایرانی وارد فرودگاه مهرآباد گردید .

درفرودگاه مهرآبادسرهنك معروفخانی رئیس وابوالملوکی دبیرفدراسیون کشتی کشور حضور داشتند.

قهرمانان ترك درمیان فریاد های شادی ازهواپیماخارج شدند. آنگاه قهرمانان ایرانی‌بگردن رقبای خود حلقه های گل زیبائی انداختند و سپس قهرمانان بسوی تهران‌حرکت کردند .

درآرامگاه

قهرمانان پس از توقف واستراحت درهتل میامی ساعت ٦ بعداز ظهر دیروز ازتشکیلات فدراسیون کشتی ایران بازدید کردند. وساعت ده صبح امروز درآرامگاه رضاشاه‌فقید حضور یافتند وتاج گلی‌نثار کردند.

ساعت ۱۲ ظهر امروز قهرمانان ترك درکاخ سازمان تندرستی و تربیت بدنی ایران اجتماع نمودندو باتیمسار سرلشکر دفتری رئیس سازمان تندرستی ملاقات کردند.

بعداز ظهر فردا اولین مسابقه تیم ملی کشتی ترکیه بایکی از تیمهای کشتی ایران دراستادیوم ثریا پهلوی انجام خواهد شد .

فدراسیون کشتی کشور برای اولین مسابقه یك تیم نسبتا قوی‌در مقابل ترکها قرار داده است. و قرار است قویترین تیم خودرا در سومین مسابقه که تماس ملی‌ایران وترك محسوب‌میشود درمقابل‌ترکها قرار دهد .

قهرمانان ترك درآرامگاه رضاشاه کبیر

شد. نفرات تیم ملی ایران‌عبارتند ازآقایان سیف پور، یعقوبی،توکل، تاجیك، توفیق، سروری، تختی ، وفادار .

وضع تیم های کشتی ایران در مقابل تیم ملی کشتی ترکیه نشان میدهد که فدراسیون کشتی فعلی درنظر دارد نفرات‌جوان‌وبااستعداد رادرعرصه مسابقات‌خارجی‌آزمایش نموده‌وتنهاتکیه خودرابیك تیم‌قوی قراردهد.

درتیم ملی کشتی ایران دو قیافه جدید مشاهده میشودکه جای خود رادرتیم ملی بازکرده‌اند و قرار است درآخرین مسابقه خود نمائی کنند این دوقهرمان عبارتند از آقایان سیف پور دروزن اول توکل دروزن سوم .

کشتی گیران ایرانی

اعضای تیمی که فرداشب درمقابل ترکها قرار میگیرد بترتیب عبارتند ازآقایان خجسته پور، بابااولادی، زندی، صنعت‌کاران،حبیبی،مهدی زاده، امیری، شورورزی .

دومین مسابقه تیم ملی ترکیه با تیم ایران درروز دوشنبه ۳۱خرداد انجام میگیرد واعضای تیم ایران درشب دوم مسابقه عبارتنداز آقایان رفتاری، بنی هاشمی، سیف‌الهی، پرویز عرب،بهادری، تیموری، کیانی، محمدی .

آخرین مسابقه تیم ملی کشتی که باتیم ملی کشتی ایران در روز پنجشنبه سوم تیرماه انجام خواهد شد.

فرهنگی ـ ورزشی

مبارزه بابازارسیاه

امروز اطلاع حاصل شد که فدراسیون کشتی کشور برای مبارزه باایجاد بازار سیاه در مسابقات کشتی تیم ملی ایران و ترکیه . طی اعلامیه بکلیه علاقمندان اعلام داشته‌است که در روزهای ۲۸ و ۳۱ خرداد وسوم تیر ماه روزهای مسابقه کشتی ایران و ترکیه فدراسیون کشتی‌از پیش‌فروش بلیط معذور است زیرا امکان دارد بازار سیاه ایجاد شود. لذا روزهای مسابقه هرروز ساعت ٤ بعداز ظهر ، گیشه های استادیوم ثریا بلیطفروشی را آغاز و خریداران بلافاصله پس از خرید بلیط بایستی وارد استادیوم محل مسابقه بشوند.

امتحانات ساوه

طبق اظهار آقای بزرك زاده ناظر اعزامی فرهنك تهران‌به ساوه نتایج امتحانات کلاس های ششم‌شهرستان ساوه‌باین شرح استخراج واعلام‌گردید.

در کلاس ششم طبیعی دو نفر قبول ،هفت نفر تجدیدی‌و دو نفر مردود .

در کلاس ششم ادبی سه‌نفر قبول وهفت نفر تجدید شدند. های مربوطه‌راموزد مطالعه‌قرار میدهد .

قهرمانان آموزشگاهها واردمشهد شدند

روز یکشنبه کنگره بزرگی ازمربیان درمشهد تشکیل میگردد

روز سه شنبه ۲۵ خرداد ماه ۷۵ نفر مربیان وداوران تهران برای‌شرکت در برگزاری مسابقات قهرمانی آموزشگاهها که در شهرستان مشهد انجام خواهد شد تهران را ترك کردند ساعت یك بعداز ظهر دیروز نیز ۱۲۰۰ نفر از قهرمانان آموزشگاه های تهران وشهرستانها د رایستگاه راه آهن اجتماع نمودند .

عکس بالا قهرمانان را قبل ازحرکت ترن درایستگاه راه‌آهن تهران نشان میدهد

قبل از حرکت‌دسته جمعی ورزشکاران گزارش مختصری از وضع چگونگی انجام مسابقات قهرمانی آموزشگاههای کشور جهت اولیاء دانش آموزان‌داده شد . سپس چند نفر از اولیاء دانش آموزان دریشت میکرفون قرارگرفته و ضمن اظهار خرسندی از ایجاد اینگونه مسابقات ازمسئولین برگزاری مسابقات اظهار تشکر نمودند ساعت یك ونیم بعد از ظهر ۱۲۰۰ نفرقهرمانان آموزشگاهها بمعیت سرپرستان خود تهران را ترك کردند . د رتمام طول جریان صدای موزیك پیشاهنگان مستقبلین را سرگرم کرده بود.

گزارش خبرنگار ما حاکی است‌هیئت ورزشی مزبورساعت ۱۰صبح امروز درمیان استقبال‌گرم مردم ورزشدوست مشهد وارد آن شهرستان شد .

ـاز فردا مسابقه این قهرمانان در استادیوم سعد آباد آغاز خواهدشد قرار است روز یکشنبه کنگره مربیان ودبیران ورزش دبیرستانهای کشور درمشهد برگزار شود. د راین‌کنگره والاحضرت شاهپور غلامرضا پهلوی ریاست کمیته ملی المپیك ایران وتیمسار سرلشکر دفتری رئیس‌سازمان تندرستی نیز شرکت خواهندکرد.

مسابقات کشتی باشگاه‌شعاع

روز گذشته مسابقات داخلی باشگاه شعاع زیر نظر فدراسیون کشتی‌کشور و با حضور مربیان باشگاه و آقایان رایگان و قیصری در ٦ وزن انجام شد نفرات اول مسابقات بشرح زیر انتخاب شدند .

در وزن اول ناصر سلسال در وزن‌دوم علیرضا صمدی در وزن سوم ایرج شفیعی لاریجانی در وزن چهارم پرویز نادریان در وزن پنجم حسن رسولی در وزن ششم اکبر افغان

آقای تهران انتخاب شد

هامازاسب آقای تهران وعده‌ای از قهرمانان شرکت کننده درمسابقه

صبح دیروز در سالن سینمای‌رویال جشن بزرك اطلاعات جوانان بر گزار شد و طی آن مسابقات ورزشی پرورش اندام بخش ورزشی جوانان پایان‌یافت و آقای تهران انتخاب گردید .

از ساعت ۹ ونیم برنامه رسمی جشن با سخنان آقای احمد شهیدی شروع شد ایشان‌شمه‌ای‌ازفعالیت‌های‌ورزشی موسسه اطلاعات را برای حضارتشریح کرده اضافه کردندکه روزنامه اطلاعات در بیست سال قبل اولین مسابقه‌ورزشی را ترتیب داد.

بعد از اظهارات ایشان‌قسمت دوم‌جشن که عبارت بود از برنامه های هنری ورقص های جالبی که‌بوسیله دوشیزگان هنرمند هنرستان بالت مادام یلنا تنظیم شده بود بمورد اجرا گذارده شد.

سپس قبل از شروع قسمت اول‌مسابقه آقای مهدی نجم کار گردان مسابقات پرورش اندام اطلاعات جوانان گزارش کاملی از وضع مسابقات داد.

سپس بیست و دو قهرمانی که بپای فینال مسابقات رسیده بودند بروی صحنه آمدند و در حضور داوران نمایش اولیه مسابقه بدن را دادند.

ادامه برنامه هنری

دومین قسمت برنامه جالب هنری جشن هنر نمائی ویگن خواننده معروف و بهمن‌یار هنرمند کمدی رادیو وآواز خانم شهین و اجرای قطعاتی از جاز بوسیله ارکستر معروف «نیکول‌الوندی» بود که با احساسات شدید تماشاچیان روبرو شده بود.

درقسمت دوم‌انتخاب‌قهرمان آقای‌تهران شروع‌شد،درنتیجه‌سیرون‌هامازاسب از باشگاه تاج مقام اول را کسب کرده بعنوان آقای تهران‌شناخته شد ونفرات دوم وسوم مسابقه آقای تهران آقایان حسین حاجی موسی از باشگاه کیان و حمید پرتوی از باشگاه جعفری انتخاب شدند.

جوایز قهرمانان و شرکت کنندگان در مسابقه بوسیله والاحضرت شهرام فرزند والاحضرت اشرف پهلوی اعطا شد جوائز مزبور بوسیله آقای محمد علی جوادی بنمایندگی شرکت «اتوتورمیکس» آماده شده بود.

جریان مفصل و مشروح این جشن بزرك در شماره آینده اطلاعات‌جوانان (روز پنجشنبه آینده) منتشر خواهد گردید .

تلفن خودکار اهواز افتتاح میشود

روز دوازدهم تیرماه مرکز سه‌هزار شماره‌ای تلفن خودکار اهواز بوسیله آقای مهندس اشراقی وزیر پستو تلگراف و تلفن افتتاح میشود وزیر پستو تلگراف دراین روز ساختمان جدید اداره پستو تلگراف اهواز را نیز خواهد گشود مرکز تلفن اهواز را میتوان تاده‌هزار شماره افزایش داد .

افزایش دستمزد درکوره‌ها

امروز مامورین وزارت کار اعلام داشتند که موافقت نامه افزایش بیست‌درصد اضافه دستمزد کارگران کوره‌پزخانه ها از هفته گذشته بموقع اجرا درآمده‌است مقام مزبور افزود که از روز شنبه مامورین وزارت‌کار بکوره‌ها خواهند رفت تادر صورتی که موافقتنامه در بعضی ازکوره‌ها اجرانشده باشد فورا بموقع اجرابگذارند زیرا وزارت کار تعهدکرده است که‌حقوق کارگران رامطابق قوانین حفظ کند.

سینما تخت جمشید

ضمن عرض تشکر از استقبال بی‌نظیریکه از فستیوال این سینما بعمل آمده برای مزید اطلاع خاطر آن عده از مشتریان محترم‌که موفق بدیدن شاهکارهای نمایش داده شده این‌سینما نشده‌اند یکبار دیگر مابقی برنامه فستیوال‌را بترتیب ذیل اعلام مینماید.

۱ـ فقط امشب مکانی درآفتاب

برنامه‌های بعدی هردوشب یك فیلم

۲ـ قو

۳ـ عشق در بعدازظهر

۴ـ خائن

۵ـ کفش بلورین

۶ـ جدال در آفتاب

۷ـ چهارراه بووانی

خارج ازبرنامه غول ـ نامه یکزن ناشناس متمنی‌است‌باکمال معذرت فعلا از ارسال نامه بعلت‌کثرت نامه‌ها برای تشویق این‌سینما خودداری بفرمائید.

۵۸ نفر بخاطر قتل مردی دریك دادگاه محکوم شدند

دادگاه متهم اصلی را به هشت سال زندان وبقیه متهمین راهریك بدوماه زندان محکوم‌کرد

روزسه‌شنبه گذشته شعبه دوم دادگاه عالی جنائی پس از هفت‌ساعت مشاوره رای خودرا در باره‌پنجاه‌وهشت نفر از اهالی‌کاشان که‌باتهام قتل و شرکت در منازعه تحت تعقیب قرار گرفته بودند صادر کرد محاکمه این پنجاه‌و هشت نفر متهم پانزده روز قبل‌بریاست آقای معاونزاده شروع شده بود.

یکنفر کشته شد .

بموجب کیفرخواست دادستان جریان واقعه بدین قرار بوده که در روز دوم فروردین ماه گذشته هنگامیکه عده زیادی از ساکنین قریه «رحق»کاشان مشغول حمل چوب از قلمستان به نقطه دیگر بودند ناگهان بین آنان‌و عده‌ای دیگر که از مدتها قبل برسر تصاحب چوبها اختلاف داشتند نزاعی در گرفت و هر دو طرف با بیل و چماق بجان هم افتادند و زدوخورد شدیدی در گرفت این زدو خورد چند ساعت ادامه داشت و در نتیجه یکنفر از منازعین بنام محمد طوقانی بقتل‌رسید در این هنگام مامورین ژاندارمری رسیده پنجاه وهشت نفر از منازعین را دستگیر کردند. این پرونده در دادسرای کاشان مورد رسیدگی قرار گرفت و با صدور کیفر خواست‌به دادگاه جنائی مرکز فرستاده شد دادگاه بموجب رای صادره یکی از منازعین را که محصل ۲۲ ساله بنام سید حسین هاشمی میباشد مقصر اصلی تشخیص دادو اورا بهشت سال زندان با اعمال شاقه و پنجاه‌و هفت نفر دیگر را بجهت شرکت در منازعه هر یك بدو ماه زندان محکوم کرد .

حوادث گوناگون

کامیونی‌که راننده‌هایش را بزندان میفرستد!

دیروز کامیون شماره ۳۷۵۰ برانندگی حسین‌برقی‌زاده‌دربخش ۲۰ باپسربچه‌ای بنام آیدین اکبری تصادف کرد. دراین تصادف آیدین مجروح ودربیمارستان بستری شد وراننده تحویل دادسرا گردید.

بطوری‌که مامورین کلانتری ۲۰گفته‌اند :این کامیون سه‌روز قبل یك‌سروان بازنشسته رابقتل رسانیده ویکماه قبل نیز بازنی در همین بخش تصادف کرده است که‌اینك دوراننده قبلی درزندان بسرمیبرند.

طریقه جدید اخراج مستاجر!

امروزصاحبخانه‌ای که از غیبت مستاجـرش استفاده کرده و قصد داشت با ساز و آواز همسر او را از خانه بیرون کند بدادسرا اعزام شد .

شرح‌واقعه بدین قرار است دیروز زنی بنام مه لقا به کلانتری ۲۲ مراجعه کرده از صاحبخانه اش شکایت کرد.

مه لقا می گفت : صاحبخانه ما علی تا زمانی که شوهرم در خانه بود با ما صمیمی بود اما همینکه شوهرم برای دو ماه بماموریت رفت علی بمن اخطار کرد خانه راتخلیه کنم . چون گفتم که بدون اجازه شوهرم نمیتوانم‌بخانه دیگری بروم او دیگر چیزی نگفت ولی از آنوقت تا بحال هر شب یکدسته مطرب‌بخانه می آورد و من و بچه هایم تا صبح از صدای ساز و آواز بخواب نمیرویم ووقتی‌بصاحب خانه اعتراض می کنم میگوید تنها راه چاره اینست که‌از این منزل بروی .

بدستور افسر نگهبان صاحبخانه بکلانتری احضار و جهت رسیدگی بدادسرا فرستاده شد .

۸ کارگر زیر آوارماندند

هنگامیکه کارگران مشغول خاك برداری بودند ساختمان سه‌طبقه‌فروریخت

ساعت چهار بعدازظهر پریروز در نتیجه فرو ریختن یك ساختمان‌سه طبقه واقع در انتهای خیابان‌صاحب جمع (بخش ٦) ۸ نفر کارگر زیر آوار ماندند که بوسیله مامورین کلانتری شش و برزن‌های شش وپانزده ومامورین اداره آتش‌نشانی شهرداری از زیر آوار نجات‌یافتند.

اهالی‌محل می گفتند مالك‌ساختمان آقای حاج باقر یزدی چند روزقبل ساختمان را تعمیر میکرد و دراین اواخر معماری را مامور خاك‌برداری از زیر یکی از مغازه‌ها برای‌ساختن انبار کرده بود ودر اثر خالی‌کردن زیر مغازه ساختمان فرو ریخت.

دراین حادثه هشت نفر کارگر بنام عباس زمانی وداود اردکانی ، عزیزالله خدائی، استادحسن‌اردستانی امین‌الله ثقفی، غضنفر ثقفی، عید محمد ذوالفقاری وصفرنام مجروح شدند که از این عده چهار نفر بعلت شدت جراحات وارده در بیمارستان شیر و خورشید بستری وبقیه بعد از پانسمان‌مرخص شدند.

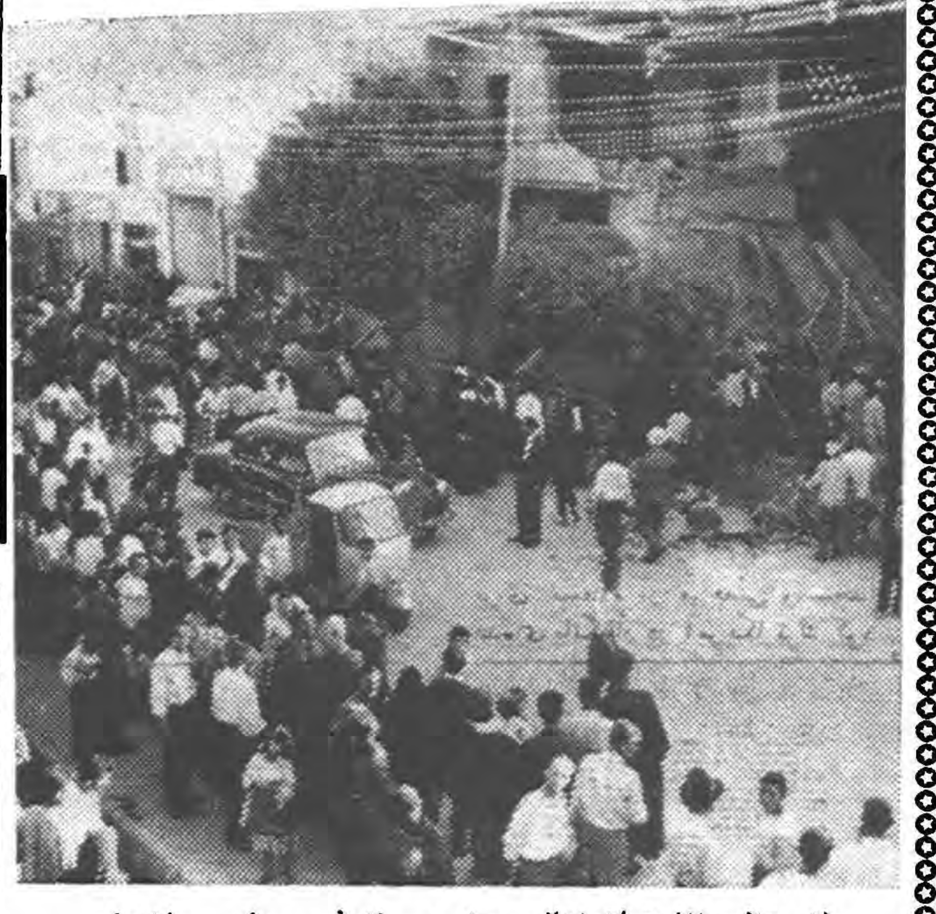

یك منظره ازاجتماع اهالی محل پس از فرو ریختن ساختمان

دوساعت ونیم در آتش میسوخت

ساعت چهار صبح امروز حریقی در شرکت آب معدنی آبعلی واقع در خیابان تهران نو اتفاق افتاد بلا فاصله‌جریان‌بوسیله‌تلفن‌باداره آتش نشانی شهرداری اطلاع داده شد و اولین دسته مامورین آتش نشانی بمحل حریق رفته‌و مشغول خاموش کردن حریق شدند ولی چون دامنه حریق‌وسیع‌بود و احتمال‌سرایت بساختمانهای مجاور میرفت دسته دوم‌مامورین آتش‌نشانی‌وعده‌ای از مامورین آتش نشانی‌نارمك‌بکمك‌خواسته‌شدوبالاخره‌بعداز دو ساعت و نیم حریق را خاموش کردند علت حریق نا معلوم است همچنین دیروز تاکسی شماره‌۸۳۲۸ در توقفگاه برادران واقع در خیابان سی متری بعلت اتصال سیم باطری و منزل آقای شعبان اطمینان واقع در خیابان سپه و کارخانه گچ سازی مسیح خان واقع در هاشم آباد دستخوش حریق شدند که توسط مامورین مزبور خاموش گردید .

قاتلین «رکاب» محکوم شدند

روز سه شنبه گذشته شعبه‌سوم دادگاه جنائی بریاست آقای‌واصف رسمیت یافت و باتهام دو نفر از اهالی زنجان بنام غلامحسین‌اوسالی و یوسف بیگدلی که بعلت قتل مردی بنام «رکاب» از طرف‌دادسرای زنجان تحت تعقیب قرار گرفته بودند رسیدگی بعمل آورد در تابستان سال گذشته در نیمه های شب صدای تیری در خانه یکی از مالکین قریه «کرسف»زنجان‌بگوش رسید و هنگامی که اهل خانه بصدای تیر وارد اطاقی شدندجسد آلوده بخون «رکاب» راننده خود را مشاهده کردند که فوت کرده بود پس از اطلاع از قضیه مامورین ژاندارمری بتحقیق در اطراف‌قتل پرداخته و غلامحسین و یوسف را بموجب دلایل موجود باتهام قتل رکاب بازداشت کردند آنها درتمام مراحل تحقیقات و حتی در دادگاه موضوع‌را بکلی تکذیب کردند ولی چون برای دادگاه مسلم شد که قتل رکاب‌بوسیله‌آنها صورت گرفته است دادگاه هر یك ازآنها را بپنجسال زندان محکوم کرد .

یك پزشك برای توضیح درباره مرك بیماری احضار شد

صبح امروز جنازه کارگری بنام رضا صابری فرزند حسن که درنتیجه بیماری «قانقاریا» دریکی از بیمارستانها فوت کرده بود در اداره پزشکی قانونی مورد معاینه قرار گرفت .

این کارگر که‌دریك کارخانه فلزکاری و قفل‌سازی در جاده تهران‌نو کار میکرد انگشتش زیرماشین پرس رفته و مجروح شده و بیکی از بیمارستانها مراجعه کرده بود صبح امروز بستگان و همکاران این کارگر علیه پزشك معالج وی‌اعلام جرم کردند آنها مدعی بودند که پزشك معالج در مراجعه اولیه از قطع انگشت متوفی خودداری کرده ودرنتیجه انگشت سیاه شده و بار دوم که وی به‌بیمارستان مراجعه کرده ضمن عمل فوت شده‌است .

پزشك معالج امروز باداره پزشکی قانونی احضار شد ووی گزارش کتبی مشروحی از سابقه‌بیماری و مراجعه بیمار تسلیم آقای فشارکی بازپرس مربوطه کرد .

تحقیق پیرامون این جریان باتوجه باظهار نظر پزشك قانونی ازطرف بازپرس ادامه دارد .

دعوابرسرنان‌سنگك

فرهاد مقیمی

ساعت یازده صبح دیروز برسر نوبت ، نان‌گرفتن دریك دکان نانوائی تهرانو نزاعی درگرفت و دراین نزاع شخصی آنچنان مضروب شد که پس از انتقال ببیمارستان تادیشب قادر بتکلم نبود .

در سه‌راه فرح‌آباد تهران نو مغازه نانوائی سنگکی غلامحسین عابدی قرار دارد این نانوائی چون تنها دکان سنگکی خیابان است اغلب شلوغ‌است ، دیروز برسر نوبت ، نان گرفتن بین پسربچه دوازده‌ساله‌ای بایك سرباز وظیفه بنام فرهاد مقیمی مشاجره‌ای میشود و پسر بچه که‌گویا کتك‌خورده بود بمنزل میرود وپدر خود را بدکان می‌آورد و در نتیجه گفتگوئی که بین آقای حسن صدیق (پد ربچه) باسرباز وظیفه در میگیرد آقای صدیق بشدت مضروب شده ببیمارستان بانك ملی منتقل میگردد.

صبح امروز فرهاد مقیمی و صاحب دکان‌نانوائی‌بوسیله‌مامورین ژاندارمری تهران‌نو بدادسرا فرستاده شدند

چندتن از اهالی تهران نو درباره علت نزاع بخبرنگار ما گفتند : دراین خیابان تنهایك دکان نانوائی سنگکی وجود داردو وپخت‌آن‌نیز کفاف مصرف ساکنین خیابان رانمیدهد ، از این جهت درنتیجه شلوغی دکان وازدحام مشتریان منازعاتی روی‌میدهد .

بهتر است که اداره غله ونان‌بازرسی به محل اعزام داردو بشکایت ساکنین خیابان رسیدگی نموده در صورت‌لزوم اجازه دهد که در این خیابان نانوائی دیگری هم‌مشغول کار شود .

تیراندازی دریك شرکت تجارتی

یك کارمند معلق ثبت اسناد ومدیر یك شرکت در نتیجه اصابت گلوله مجروح شدند وهریك دیگری را متهم به تیراندازی مینماید

پریشب در یکی از اطاق های‌شرکتی واقع در خیابان خیام تیراندازی شد ودر نتیجه مدیر شرکت و شخص دیگری بعلت اصابت گلوله مجروح شدند . در تحقیقات این دونفرمجروح هریك دیگری را ضارب معرفی میکند. پرونده‌ای که تشکیل شده حاکیست:

ساعت هفت ونیم بعداز ظهر سه‌شنبه بکلانتری ۹ اطلاع رسید که در اطاق شرکتی واقع در خیابان خیام تیراندازی شده و مردی نیز به بیمارستان منتقل گردیده است .

آقای سروان امیر اصلانی رئیس کلانتری باتفاق مامورین بمحل رفته در داخل اطاق مشاهده کرد مرد خون‌آلودی روی صندلی نشسته و در چند نقطه روی زمین قطرات خون دیده میشود و یك قبضه سلاح کمری «شش تیر فرانسوی» بشماره ۲٦۲ و یك جلد چرمی سلاح نیز در زیرمیز تحریر شرکت افتاده است .

مجروحین غلامحسین ومحمدباقر نام دارند و ببیمارستان منتقل شده‌اند در تحقیقاتی که مامورین کلانتری ۹ بعمل آوردند ، غلامحسین که‌کارمند معلق ثبت اسناد است مدعی شدکه برای‌گفتگو با محمد باقر به‌تجارتخانه وی رفته و مدیر شرکت که باوی آشنائی قبلی داشته اسلحه .اورا به بهانه دیدن گرفته و بطرفش شلیك کرده‌است .

ولی محمد باقر مدیر شرکت در بازجوئی گفته‌است ، غلامحسین برای گرفتن قرض نزد وی آمده و چون پول باو ندادم بااسلحه تیری بطرف من شلیك کرد و تیر دوم رابه سر خود زد .

جراحات سطحی‌است

پرونده این حادثه صبح امروز از کلانتری ۹ بدادسرا فرستاده شدو مجروحین اینك در بیمارستان میباشند و جراحات آنها سطحی میباشد .

گروه فرهنگی هدف

نام‌نویسی درمدارس هدف

دبیرستان شماره ۱ پسران

خیابان پهلوی، تلفن ٦٦۸۲۳

دبیرستان شماره ۲ دختران

خیابان شاه، نزدیك چهارراه شاه، تلفن ٤۰٦۹٥

دبیرستان شماره ۳ پسران

خیابان ژاله، اول کوچه فلاح، تلفن ۳۲٥۲۲

دبیرستان شماره ٤ پسران

خیابان سوم اسفند،کوچه میرشکار، تلفن ٤۳٦٤۳

دبستان شماره ۱ پسران

دبستان شماره ۲ دختران

خیابان شاهرضا، روبروی لاله‌زار پشت سینمارویال تلفن ٦٥۰۰۸

نام‌نویسی تاآخر خرداد هرروز

آ ـ ۸۸٦٤ ۱ـ۲

متن لایحه تربیت متصدیان آزمایشگاه که درجلسه سه‌شنبه تقدیم مجلس شد

دارندگان دیپلم کامل متوسطه برای تحصیل امور تخصصی آزمایشگاه بخارجه اعزام میشوند

متن لایحه بدینقرار است :

ماده ۱ـ برای تربیت عدهٔ کمك آزمایشگاه برای دانشکده های شهرستانها بوزارت فرهنك اجازه داده می شود که هر سال عدهٔ از فارغ‌التحصیلان رشته های دوره کامل متوسطه را برای تحصیل و تخصص در رشته امور مربوط به آزمایشگاه طبق آئین‌نامه مخصوصی که بتصویب وزارت فرهنك خواهد رسید از طریق مسابقه انتخاب نموده بخارجه اعزام دارد .

ماده ۲ـ دانشجویان فوق بهزینه دانشکده مربوطه در خارجه تحصیل خواهند کرد و مکلفند پس از بازگشت لااقل دو برابر مدت تحصیل برای دانشکده مربوطه خدمت کنند .

ماده ۳ـ ارزش تحصیلی گواهی نامه های رسمی داوطلبان با در نظر گرفتن مواد برنامه وعده سال های تحصیل از طرف شورای‌عالی فرهنك تعیین‌خواهد شد.

ماده ٤ـ فارغ‌التحصیلانی که‌ارزش آخرین مدرك تحصیلی ایشان‌برابر با لیسانس شناخته شود با پایه ۳ پزشکیاری و آنان که ارزش‌آخرین مدرك تحصیلاتشان مافوق متوسطه و مادون لیسانس شناخته شودبا‌پایه؟ پزشکیاری به استخدام دولت در خواهند آمد .

ماده ٥ ـ نصف هزینه تحصیلی که بهر دانشجو پرداخت شده در مدتی که موظف بخدمت می باشد باقساط متساوی از حقوق او کسر وبه صندوق دانشکده عاید خواهد گردید و نصف دیگربخشوده می باشد .

دانشکده می تواند از محل‌وجوهی که بر می گردد دانشجویان‌جدید اعزام بدارد .

ماده ٦ـ داوطلبان قبل از عزیمت بخارجه ضمانت رسمی خواهند سپرد که اگر از شرایط فوق تخطی کنند یا تحصیلات خود را ناتمام گذارند یا حاضر بمراجعت بایران نشوند و یا بایران مراجعت نموده و تمام مدت‌خدمت موظف را انجام ندهند دو برابر مخارجی را که دانشکده در مورد ایشان متحمل شده است نقدا بدانشکده‌بپردازند.

نخست‌وزیر دکتر اقبال ـ وزیر دارائی ناصر ـ وزیر فرهنك‌دکتر مهران

درکنفرانس بین‌المللی کار

دکتر آموزگار ودکتر بهرامی درکنفرانس ژنو

سخنگوی وزارت کار امروز پیرامون شرکت نمایندگان ایران در کنفرانس بین‌المللی کار بخبرنگار ما گفت :

چهلو سومین‌دوره اجلاسیه کنفرانس بین‌المللی کار در نیمه خرداد ماه امسال با حضور نمایندگان دولت‌ها کارفرماها و کارگران کشور های عضو در کاخ ملل متحد در ژنوتشکیل شد . آقای دکتر آموزگار وزیر کار نیز دراین کنفرانس شرکت داشت.

پس‌از بررسی گزارش رئیس هیئت مدیره درمورد کارهای‌سازمان‌بین‌المللی کار درسال گذشته آقای (دریك‌درایر) نماینده دولت‌دانمارك بریاست کنفرانس انتخاب گردید .

سخنگوی مذکور سپس گفت نمایندگان دولت ایران در کمیسیون های کنفرانس بشرح زیر شرکت کرده‌اند :

آقای دکتر بهرامی معاون وزارت‌کار در کمیسیون‌های بودجه و اجرای مقاوله نامه‌ها و توصیه نامه‌ها

آقای مهندس عظیمی در کمیسیون مربوط به طب‌کار

آقای تفضلی در کمیسیون مربوط بکارگران غیر دستی ، آقایان دکتر داورپناه و کاری در کمیسیونهای‌مربوط بهمکاری بین مراجع رسمی‌وسازمان های کارگری ضمنا دکتر آموزگار وزیر کار پیرامون اقداماتی که برای بهبود وضع کارگران درایران شده است سخنرانی نمود طبق‌اطلاع حاصله وزیر کار در ظرف هفته آینده بتهران مراجعت خواهد کرد .

دکتر جی‌گر مبتکردرمان جدید زخم معده درتهران

آقای دکتر «جی‌گر» که‌یکی از مبتکرین درمان جدید زخم‌معده وحالات واگوتونی بادارویی جدید سولکوسریل میباشد روزگذشته ازسویس وارد تهران گردید.

درفرودگاه از طرف شرکت داروئی پنیکو ازایشان استقبال بعمل آمد وعصرامروز آقای دکترجی‌گر ضمن کنفرانسی اطلاعاتی‌پیرامون اثرات داروی مزبور دردرمان زخم‌معده دراختیار جمعی از آقایان اطباء خواهند گذارد.

انجمن پرستاران دیپلمه ایران

باطلاع کلیه اعضاء محترم میرساند که جلسه‌همگانی انجمن دراین ماه استثنائا روز شنبه ۲۹ خرداد ساعت‌پنج ونیم بعدازظهر درادارهٔ‌کل بهداشت تشکیل و نتیجه امتحانات گزارش وتصمیمات لازمه برای اعزام نماینده بفنلاندگرفته خواهد شد. شرکت اعضاء در این جلسه ضروری است. ۱ـ۲ آ ـ ۷۶۹۷

جشن در جنوب شهر

عصر دیروز مراسم جشنی در محل انجمن محلی راه‌پیما ـ استخر باحضور جمع کثیری از اعضای انجمن محلی استخر ـ راه‌پیما وخیابانهای‌دروازه‌قزوین ودخانیات وعده‌ای از معاریف و وجال برقرار بود .

در جلسه‌مزبورضمن‌سخنرانیهائی در باره فلسفه عید اضحی و محسنات اجتماعات ملی ،وفاداری طبقات مردم نسبت به‌شاهنشاه و اعتراض به تبلیغات‌رادیوهای‌بیگانه اعلام گردید.

هارولد لمب گفت:

کتاب بزرگی درباره تاریخ ایران در عصر مغول دردست تهیه دارم

عصردوز سه‌شنبه از طرف دایزن فرهنگی دربار شاهنشاهی مجلس ضیافتی بافتخار هارولدلمب مورخ و نویسنده شهیر امریکائی در باشگاه دانشگاه منعقد بود که‌درآن جمعی‌از معاریف واستادان دانشگاه وارباب جراید حضور داشتند.

آقای هارولدلمب دراین ضیافت‌در درباره کارها وآثار خود اطلاعات جالبی به‌خبرنگار ما داد.

مورخ آمریکائی اظهار داشت . کتاب کورش کبیر را که‌در حدود ششصدصفحه است درامریکابه‌پایان رسانیده وبیکی ازشرکت‌های نشر کتاب معروف آمریکائی‌برای چاپ سپرده‌ام. دراین کتاب‌تاریخ ایران ازابتدا تاپایان سلطنت کوروش کبیر مورد مطالعه قرار گرفته است وامیدوارم باانتشار این کتاب به تاریخ پرعظمت وافتخار کشورباستانی ایران کمك کرده باشم.

چاپ این‌کتاب درحدود یکسال بطول خواهد انجامید واحتمالا در تابستان آینده منتشر خواهد گشت.

تاریخ مغول

دوباره اثرآینده خود آقای‌هارولد لمب اظهار داشت متاسفانه درباره تاریخ مغول ازبدوحمله چنگیزخان تاپایان سلسله مغول ایران و هندوستان کتب تاریخی جامعی تهیه نشده است کتبی هم که در باره این قوم وسلطنت‌آن برکشور های آسیائی برشته تحریر درآمده فقط دربره چنگیزخان واورنك زیب‌سلطان مغول هندوستان‌صحبت میکند .تاریخ‌مغول قسمتی‌ازتاریخ کشور های آسیا منجمله ایران‌و هندوستان راتشکیل میدهد.

درکتاب تاریخ‌مغولان من قسمت مهمی رابایران اختصاص داده‌ام‌و برای این‌کار مدتها دربره تاریخ ایران دردوره مغول مطالعه نموده‌و زوایای آنراجستجو وکاوش کرده‌ام این کتاب بزرگترین اثر من‌خواهد بود ودرحدود هزار صفحه خواهد داشت.

طرح فصول‌آنرابرشته تحریردر آورده‌ام وپس‌از گذراندن دوره استراحت درسویس پائیز آینده‌به کالیفرنیا که‌محل سکونت من‌است بازخواهم گشت ونگارش این‌کتاب راشروع خواهم کرد. فکر میکنم نگارش آن قریب یکسال بطول انجامد وکتاب مذکور درسال۱۹٦۱ منتشر گردد.

لمب تهران راترك کرد

ساعت هشت‌ونیم بامداد امروز هارولد لمب باتفاق همسرش‌تهران راپس‌از ده‌روز اقامت به‌قصدسویس باهواپیمای اس.آ.اس ترك نمود.

آقای لمب درفرودگاه به‌خبرنگار ماابراز داشت:«من‌ایران‌را درحالی که‌البومی ازخاطرات پرارزش آن درمغزدارم ترك مینمایم. بنابدعوت شاهنشاه ایران هنگام برگزاری جشن‌های دوهزاروپانصدمین سال تشکیل شاهنشاهی ایران به‌کشور زیبا وباستانی شما مراجعت‌خواهم نمود.

برای رفع نگرانی ایرانیان خارج‌از کشور

مشمولین ۱۳۰٦ تا ۱۳۱۱ بخشوده شدند ـ دستور اجرای اعلامیه نظام وظیفه بادارات گذرنامه واعزام دانشجو ابلاغ شد

روز دوشنبه متن اعلامیه اداره نظام وظیفه عمومی مبنی‌بر بخشودگی کلیه مشمولین ۱۳۰٦ تا ۱۳۱۱ اعم از عادی و دیپلمه ببالا را منتشر کردیم.

امروز خبر نگار ما برای اینکه اطلاعات بیشتری در این زمینه کسب ودر اختیار خوانندگان بگذارد به تیمسار سر تیپ اخوی‌رئیس‌اداره‌نظام وظیفه‌مراجعه‌نمودوایشان توضیحاتی بشرح زیر بخبر نگار ما دادند :

رئیس اداره نظام وظیفه اظهار داشت: اعلامیه‌ایکه دیروز انتشار یافت به نفع دو طبقه است .

اول مشمولین عادی : طبق‌قانون مقرر بود که مشمولین عادی متولد ۱۳۰٦ تا پایان ۱۳۱۱ در مقابل پرداخت یکصد تومان برك معافی دریافت دارند و مدت قانونی آن‌نیز سه بار تمدید شد ولی بعد دیده شد که عده‌ای از مشمولین از این فرصت استفاده نکرده‌اند و علت عدم استفاده آنان نیز یکی عدم تمکن برای پرداخت وجه بود و دیگری نتیجه تنبلی و عدم مراجعه بود که در نتیجه غایب محسوب میشدند و حوزه های اداره نظام‌وظیفه موظف بودند که مشمولین غایب را جلب کنند ، ولی در موقع جلب ملاحظه میشد که مشمول در حدود سی سال دارد و دارای زن و بچه میباشد و برای انجام خدمت مفید نیست و از طرفی نیز طبق قانون میبایستی بخدمت اعزام گردد..

دوم مشمولینی‌که تحصیلات آنها از دیپلم ببالا بود : با اینکه در سنوات اخیرتعداد زیادی‌از مشمولین دیپلمه ببالای طبقات ششگانه مزبور به خدمت آمده و یا در اثر شرکت در قرعه کشی و عدم اصابت قرعه معاف شده‌اند ، معهذا عده‌ای‌هستند که متکفل ویا معلول بودند و طبق قانون میبایستی هر سال مراجعه ووضع خودرا روشن سازند و این نوع‌مراجعه‌اسباب‌زحمت‌حوزه‌های‌نظام وظیفه میشد و همچنین تعدادی از مشمولین طبقات ششگانه مزبور که هم‌اکنون در اروپا یا آمریکا اقامت دارند وتحصیلات‌خودرا تمام‌کرده‌اند وبرای مراجعه بوطن نگرانی نظام وظیفه را داشتند و شنیده میشدکه بهمین علت در مراجعت به وطن تردید دارند ، لذا برای آنکه این دسته از مشمولین خاطرشان آسوده باشد بفرمان شاهنشاه این تصمیم اعلام شد که مشمول آنان نیز بشود.

بطوریکه خبر نگار ما کسب اطلاع کرده است امروز از طرف اداره نظام وظیفه عمومی باداره گذرنامه شهربانی واداره اعزام محصلین نوشته شده که ورود ویا خروج مشمولین ۱۳۰٦ تا ۱۳۱۱ بلا مانع بوده و احتیاج بارائه برك معافی و ما غیره نخواهند داشت .

ورود

آقای دکتر مهدی پزشکان استاد دانشگاه‌ورئیس‌بخش‌اورولوژی‌بیمارستان پهلوی که چند ماه قبل‌بمنظور مطالعات علمی به اروپا مسافرت کرده بود ، به تهران باز گشت.

آقای‌ایزدمدیر کل‌راه‌آهن‌یاکستان‌روز گذشته بنا بدعوت راه آهن دولتی‌ایران بتهران وارد شد..

آقای احمد موسوی رئیس ثبت آذربایجان وارد تهران شد .

خروج

دکتر ویلهلم‌راوستی مدیر عامل بانك توسعه صنعتی دیروز تهران را برای استفاده از مرخصی واستخدام عده‌ای بانکدار در آمریکا ترك کرد .

آقای احمدعرب‌نجفی رئیس اداره امور اجتماعی وزارت کمرکات و انحصارات بنمایندگی از طرف‌این وزارتخانه برای شرکت درسمینار تعاونی بمشهد عزیمت کرد.

قابل توجه خریداران محترم

Carrier

کولرهای کریر

چون اخیرا بعلت استقبال بی نظیر هم وطنان عزیز تعدادی از کولر های معروف کریر به وسائلی غیر از طریق این نمایندگی بخصوص در خوزستان به خریداران محترم عرضه شده لذا بدینو سیله باطلاع میرساند که کلیه دستگاه هائی که غیر از طریق فروشگاههای‌مجاز ازاین‌شرکت بفروش‌برسند دارای‌ضمانت کارخانه نبوده و این نمایندگی از لحاظ سرویس‌ولوازم‌یدکی هیچگونه مسئولیتی نخواهند داشت .

مراکز فروش : آبادان شرکت‌جنوب خیابان شهرداری ـ اهواز شرکت وحدت‌خیابان ۲٤ متری ـ تهران ـ فرشید شاهرضا نبش بهار ـ پخش کالای‌صنعتی مخبرالدوله مقابل نوهسین ـ البرز شاه جنب سینما نیاگارا شبان شاه چهار راه بهرامی ـ محمود نادری چهار راه قوام ا لسلطنه ـ فیروز نادری پاساژ نوین ـ مینروا خیابان شمیران بین آمل وحقوقی ـ فروشگاه ارج فردوسی

نماینده انحصاری کارخانجات کریر امریکا .

شرکت شعله خاور

VOLVO

کامیونهای

ولوو

بظرفیت های مختلف

۳ تن ۵ تن

۷ تن

باری

کمپرسی

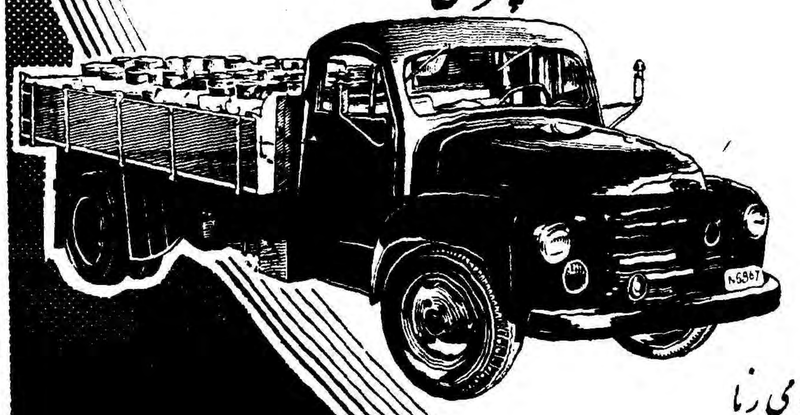

نماینده انحصاری :

شرکت سهامی رنا

خیابان سعدی ـ تلفن ۳۹۸۱۰

لندن

با

سابنا

BELGIAN World AIRLINES

خیابان فردوسی شماره ٥۱٤ـ تلفن ٦۸۹۹۷

آ ـ ۱۰۱٦٤

درسینما کریستال سینگو الا

باشرکت: ویو کالیندفرس

ـ شروع سئانسها: ۱۰ر۳۰ صبح ـ ٤ر۳۰ ـ ٦ر۳۰ و ۸ر۳۰ بعدازظهر

درتراس کریستال ((از اینجاتا ابدیت))

باشرکت: برت‌لنکستر ـ مونت‌گمری کلیفت ـ دبوراکر ـ شروع: ۷ر۳۰ ـ ۱۰

آ ـ ۱۰۱۳۲

اطلاعات

پنجشنبه یازدهم ذیحجةالحرام ۱۳۷۸ـ هجدهم ژوئن ۱۹۵۹

سال سی‌وسوم ـ شماره ۹۹۳۹

بعد از ظهر روز سه شنبه جشن سالیانه دبستان صفی‌نیا در تجریش برگزار شد در جشن مزبور والاحضرت شاهدخت اشرف پهلوی نیز شرکت داشتند .

برنامه های هنری دانش آموزان و گزارش فعالیت یکساله دبستان در حضور والاحضرت برگزار شد در عکس بالا والاحضرت اشرف پهلوی یکی از دانش آموزان دبستان صفی‌نیا را مورد تفقد قرار داده اند .

پیش‌بینی وضع هوا

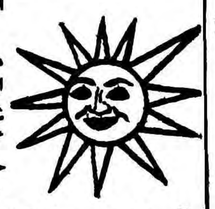

پیش‌بینی هوای ایران تاظهر فردا طبق گزارش اداره پیش‌بینی کل هواشناسی بدینقرار است :

هوای کلیه نقاط کشور صاف ودر سواحل دریای مازندران ابری توام بابارندگی ودرشمال خراسان ابری خواهد بود . هوای نواحی غربی ، مرکزی ، شمالی و شرقی کشور درسه روزه اخیر چند درجه گرمتر شده ولی از فردا بتدریج سردتر خواهد شد . حداکثر درجه حرارت هوای شهر تهران در روز گذشته ۳۷ (٤درجه گرمتر شده‌است) وحداقل آن ۲۰ درجه سانتیگراد بالای صفر بوده‌است .

وزیر بازرگانی دراطاق بازرگانی

آقای دکتر اعتبار وزیر جدید بازرگانی برای اولین بار در جلسه رسمی شب چهارشنبه گذشته اطاق بازرگانی تهران شرکت نمود .

در ین جلسه سناتور وکیلی رئیس اطاق تذکراتی دراطراف لایحه جدید مالیات بردرآمد داد وبازرگانان هریك موارد نقص را بطور وضوح توضیح دادند . آقای وزیر بازرگانی درجواب اظهار داشت دولت هدفش تامین عدالت و حق است واگر لایحه نواقصی که در این جلسه توضیح داده شد داشته باشد مطمئنا اقدام برفع آن خواهیم کرد در مورد سیاست اقتصادی کشور و ادامه روش فعلی مذاکراتی بعمل آمد نتیجه آن این شد که سیاست فعلی حداقل در سال جاری باید بدون تغییر ادامه پیدا کند .

پایان اعتصاب کارگران کارخانه وطن

خبرنگار ما از اصفهان گزارش میدهد کارگران کارخانه ریسندگی وبافندگی وطن اصفهان که از چند روز قبل دست باعتصاب ایتالیائی زده و باوجود آمدن بکارخانه از انجام کار خودداری میکردند دو روز قبل پس از رسیدگی بخواسته‌های آنان دست از اعتصاب کشیده ومشغول کار شدند .

مطبوعات انگلستان از آیزنهاور انتقاد میکنند

لندن ـ رویتر ـ امروز تعدادی از روزنامه های انگلستان اظهار عقیده کرده‌اند که اوضاع جهان چنان است که باید کوشش کرد کنفرانس سران دول تشکیل شود .

«نیوز کرونیکل» مینویسد که پرزیدنت آیزنهاور در کنفرانس‌مطبوعاتی خود مطلب زیادی که سبب برطرف شدن بن‌بست کنونی کنفرانس وزرای خارجه باشد نگفت . آیزنهاور نسبت به هر پیشنهادی مبنی براینکه سران دول باید عدم موفقیت های وزرای خارجه را جبران کنند ، اظهار عصبانیت نمود . تردیدی نیست که اگر کنفرانس سران دول از پیش محکوم به شکست باشد ، ضرر آن بیش از نفعش خواهد بود . لکن‌اشاعه بدبینی‌بیش از تشکیل کنفرانس نیز زیان‌آور است . مسائل مورد اختلاف میان شرق و غرب باندازه‌ای بزرگ و خطرناك است که هنوز نیز باید در صدد کنفرانس و مذاکره سران دول بود .

روزنامه «اسکاتسمن» مینویسد مخالفت با تشکیل سران دول باین‌علت که تشکیل آن خلاف نظم و ترتیب است ، به ضروریات وضع کنونی خدمتی نمیکند .

دیلی ورکر ارگان کمونیستها مینویسد معلوم نیست چرا وزرای‌خارجه چهار دولت نباید راجع به کنفرانس سران موافقت کنند .

آیزنهاور ۲۴ ساعت بعد از ظهر

عراقیها هواپیما وخلبان آن را پس دادند

آخروقت امروز خبرنگار ما تلفنی از قصر شیرین اطلاع داد هواپیمای سمپاشی که بخلبانی آقای نشاطی هنگام سمپاشی نوار مرزی قصرشیرین اشتباها در خاك عراق فرود آمده بود وخلبان آن از طرف مقامات عراقی بازداشت شده بود در پایان وقت اداری امروز پس‌از شش روز مکاتبه بین مرزبانی ایران‌ومرزبانی عراق تسلیم مرزبانی قصر شیرین شد هواپیمای مزبور در منطقه «مندلیج» عراق فرود آمده بود .

باقاچاقچیان همدست بود

آخروقت امروز خبرنگار ما در بنادر جنوب اطلاع داد طی بازرسیهائیکه د رمورد کار مبارزه با قاچاق در بنادر جنوب بعمل آمد معلوم شد که عده‌ای از مامورین گمرك بنادر گناوه ، دیلم ،وریك باقاچاقچیان همدست میباشند ظهر امروز در نتیجه این رسیدگی یکی از کارمندان گمرك بندر گناوه از کار برکنار شدو هم اکنون رسیدگی د راینمورد ادامه دارد .

بازرسان شاهنشاهی دراهر

گزارش آخروقت امروز خبرنگار ما از اهر حاکی‌است که هیئت بازرسان شاهنشاهی بریاست تیمسار مقتدر جم ترسیدگی بشکایات و احتیاجات اهالی اهر باینمنطقه وارد گردید اعضای این هیئت بلافاصله پس از ورود درسالن شیرو خورشید اهر مشغول رسیدگی بشکایات اهالی شدند تا پس از آن از ادارات دولتی بازدید نمایند و احتیاجات آنها را مرتفع‌کنند .

واگذاری بنگاه‌کشاورزی مهرآباد در خرمشهر بجمعیت شیروخورشید سرخ ایران

از شیروخورشید سرخ اطلاع میدهند آقای مجید موقر مدیر مجله مهر و نماینده سابق مجلس شورای ملی بنگاه مهرآباد واقع در شهرستان خرمشهر با کلیه ملحقات و توابع آن‌را از قبیل اراضی واشجار وماشین‌آلات و غیره که با اراضی واگذاری از خالصه بالغ برده میلیون متر است به شیروخورشید سرخ مصالحه نمودند تادر بنگاه نامبرده موسسات خیریه از قبیل پرورشگاه و آموزشگاه ودرمانگاه و غیره تاسیس شود .

مرزداران جلفا جنازه یك زن روسی رااز آب رودخانه مرزی گرفتند

گزارش رسیده از جلفا حاکی استکه چند روز قبل یك کامیون متعلق بمرزبانی‌شوروی در مرز جلفا هنگامی که با بیست نفر سرنشین از جاده مرزی جلفای شوروی که در ساحل رودخانه مرزی «سپیدرود» قرار دارد حرکت می کرد بعلت نامعلومی در رودخانه واژگون شد و سرنشینان این کامیون طعمه امواج آب گردید نوزده نفر از سرنشینان کامیون مزبورکه سربازان مرزی شوروی بودند توانستند خود را نجات دهند ولی یکی از سرنشینان کامیون که زن حامله ای‌بود در میان امواج رودخانه غرق شد و جنازهٔ ویرا سربازان مرزی ایران در جلفا از امواج رودخانه گرفتند بلافاصله پس از بدست‌آمدن جنازهٔ زن مزبور بوسیلهٔ سربازان مرزی ایران درجلفا جریان بمرزبانی شوروی اطلاع داده شد .

این زن فقط یکساعت مجی بدست داشت که سلعت وی همراه با لباسهایش بر اثر اقدامات آقای سرهنك تذهیبی فرمانده گارد مرزی جلفا صورتمجلس گردید و جنازه زن مزبور ، با لباسها و ساعت مچی وی در بالای پل مرزی جلفا به مرزداران شوروی تحویل گردید .

سمینار شرکت های تعاونی روستائی خراسان

بعداز ظهر روزسه شنبه‌آقای دکتر اهری مدیرعامل‌بانك‌کشاورزی باتفاق عده‌ای ازکارشناسان ایرانی وامریکائی شرکتهای تعاونی‌بمشهد عزیمت نمود تادرسمینار شرکتهای تعاونی ووستائی خراسان که درساعت ۹ صبح امروز افتتاح گردید حضور بهمرسانند .

درسمینار مزبور جمعی ازسرپرستان تعاونی ونمایندگان شعب‌بانك کشاورزی درشهرستان های خراسان‌وکارمندان ترویج وزارت‌کشاورزی برای فراگرفتن تعلیمات تعاونی شرکت دارند. این سمینار تاروز دوم تیرماه ادامه خواهد داشت .

مسلمانان چین عید قربان‌رابرگذارکردند

توکیو ـ آسوشیتد پرس ـ خبرگزاری چین جدید گزارش میدهد که دیروز مسلمانان پکن مراسم عید قربان را در مساجد پایتخت برگزار کردند. عبدل ماشوتین که‌یکی از روحانیون می‌باشد سوره اول قرآن کریم را بزبان عربی در مسجد «نانگسو» تلاوت کرد. هنگام ادای مراسم عید قربان در مسجد ناحیه مسلمان‌نشین پکن سیصد نفر حضور داشتند.

وضع خطرناکی درخاورمیانه پیش‌آمده

قاهره ـ خبرگزاری فرانسه ـ دکتر محمود فوزی وزیر امور خارجه جمهوری متحده عربی نامه «بسیار مهمی» برای هامرشولد دبیر کل سازمان ملل‌متحد فرستاده است .

فوزی درنامه خود توجه دبیر کل سازمان ملل متحد را بمانورهائی که اسرائیل برای عبوردادن کالاهای خود از کانال سوئز آغاز کرده است جلب نموده وخاطرنشان ساخته است که روش اسرائیل وضع‌خطرناکی‌در خاورمیانه پیش‌آورده است .

دکتر فوزی یادآور شده است که با در نظر گرفتن حالت جنك بین کشور های عرب واسرائیل دولت جمهوری متحد عرب خود را در اقدامی که برای جلوگیری از عبور کالاهای اسرائیل بعمل آورده کاملا محق میداند .

کنفرانس سران دول غرب درپاریس

نیویورك ـ رویتر ـ روزنامه نیویورك‌تایمز در شماره امروز خود می نویسد در صورتی هم که کنفرانس شرق و غرب با حضور خروشچف تشکیل نشود،امکان دارد کنفراسی از ایزنهاور ، دوگل و ملك‌میلان در پاریس تشکیل یابد . پرزیدنت آیزنهاور در مصاحبه مطبوعاتی دیشب‌خوداظهار علاقه کرد که برای حل اختلافات فرانسه و آمریکا با دوگل ملاقات‌نماید . کنفرانس سران دول غرب در تابستان تشکیل خواهد شد .

انتخابات جدید شورای زنان

«انتخابات شورای زنان انجام گرفت و اعضای هیئت مدیره و روسای کمیسیونها بشرح زیر انتخاب شدند .

بانوصفیه‌فیروز رئیس ، بانوان اعظم سپهر خادم و ایران شیخ نواب رئیس ، ابتهاج مستحق و مهری حکیمی دبیر ، زینت امین خزانه دار ، عزیزه دانشور حسابدار ، فرخنده سیمناد و عالمتاج ثمری بازرس و مهین ظفری و فخرالزمان قریب عضو هیئت مدیره .

ضمنا بانوان عصمت دولتداد و دکتر مهر انگیز منوچهریان بسمت مشاورین شورای‌زنان انتخاب شدند .

همچنین بانوان دکتر ظفردخت اردلان ، شوکت‌الملوك شقاقی ، ناهید فقیه ، رخساره‌امیرشاهی ، زینت جهانشاهی ، تبدر ، توران خواجه نوری‌و عظیم زاده به ترتیب بسمت ریاست کمیسیونهای حقوقی ، هنری ،تبلیغات، فرهنگی ، تشریفات ، مبارزه‌با فساد ، حمایت زندانیان و امور خیریه تعیین شدند .

آگهی اداری

کنفرانس نمایندگان اطلاعات‌در خراسان

روز شنبه ۲۹ خرداد در مشهد تشکیل میشود

درتعقیب دعوت تلگرافی از آقایان نمایندگان وخبرنگاران اطلاعات دراستان خراسان خواهشمند است اول وقت روزشنبه ۲۹ خرداد برای شرکت در جلسه کنفرانس در محل دفتر نمایندگی روزنامه اطلاعات در مشهد واقع در خیابان تهران ـ روبروی مسجد جفائی حضور یابند.

ماهنامه عبرت

راهنمای نسل جوان درعلم وفلسفه
تحقیق انتقادی درزمینه های مختلف فکر بشر
بامطالب زیر

مسئله اراضی ـ ناسیونالیسم ـ پدیده های نوین وپیش بینی های سوسیالیسم علمی ـ حافظ ازنظر مستشرقین ـ دیریژیسم دربرابرلیبرالیسم ـ یك نامه ازیاندیت نهرو ـ مردانیکه بجامعه بشری خدمت کرده اند ـ ببر پرنده ـ معرفی کتاب.... منتشر شد .

عبرت رابخوانید ودربرتو تحلیل صحیح ومنطقی حوادث گذشته راه آینده رابیابید .

تعویق کنسرت بنان

بعلت کسالت کنسرت این جانب «بنان» از روز شنبه ۲۹ خرداد تاخیر روز صحیح تشکیل کنسرت مجددا اعلان خواهدشد. آ ـ ۷۹۷۵

ACCAPUL CO

امشب در آکاپولکو

سه راه ونك جاده پهلوی ـ بعلاوه برنامه جالب شروع‌کار رقاصه شرقی

زیبا گامال

شام منو وآلاکارت ـ ورود آزاداست.

جمعه (متینه) ازساعت ۸ الی۱۰ بعدازظهر با تمام برنامه ـ کمترین بهاء ۱۵۰ ریال

آ ـ ۱۰۲۲۲

وزیر کشور گفت:

بهترین طریقه مبارزه باگرانفروشی

تاسیس سوپر مارکت است ـ هرکس میتواند باکمك وزارت کشور سوپر مارکت دایر کند ـ وزیرکشور امروز از سوپر مارکت تهران بازدید کرد

وزیر کشور در مورد اجرای‌اوامر شاهنشاه برای تنزل نرخ خواربار اظهار داشت پس از مذاکرات و مطالعاتی که انجام گرفت اولین اقدام برای تنزل و تثبیت نرخ خواربار ، میوه و تره‌بار تاسیس همین فروشگاه ها تشخیص داده شد و د راین بازدید من‌احساس کردم که‌اقدام بتاسیس این‌فروشگاه قدم مؤثری برای تنزل نرخ‌خواربار است. ومن هرگونه کمك وتشویقی را که لازم باشد نسبت بتاسیس کنندگان این فروشگاه هاخواهم کرد.

وزیر کشور گفت : با ابتکاری که در تاسیس اولین فروشگاه‌بعمل آمده است نمونه‌ای درست شده ،که همه میتوانند چنین فروشگاه هائی تاسیس کنند. وزارت کشور با هرکسی که قصد چنین کاری داشته باشد کمال کمك و مساعدت را خواهد کرد .

وزیر کشورسپس گفت :شاهنشاه امروز فرموده‌اند که من در بین‌مردم بروم وتقاضاهای مردم راهرچه باشد تاسرحد امکان انجام دهم من وزیر پشت میزنشین نیستم و هر روزبرای انجام تقاضای مردم به قسمتی از شهر خواهم رفت. فروشگاه های بزرك خواربار بایستی در سراسر کشور و در دورافتاده ترین نقاط مملکت تاسیس شود

اجناس بسته بندی شده‌ای که امروز توسط مدیر عامل شرکت خواربار به وزیر کشور نشان داده شد از صدی ده تا صدی شصت نسبت باجناس مشابه در بازار آزاد ارزانتر بود.

طبق گزارش مدیر عامل سوپر مارکت تا یك هفته دیگر فروشگاه مرکزی خواربار افتتاح خواهد شد و بلافاصله اقدام بتاسیس سی شعبه فروشگاه در نقاط مختلف تهران میگردد.

در جشن عروسی رفته و مراجعت نکرده هرکس از وی اطلاعی دارد ۱۲ روز قبل شوهرم بنام سید مصطفی اسکندانی بقصد شرکت بنشانی خیابان ارامنه منزل کاشی ۱۷۰ خبر دهد.

آ ـ ۷۸۹۵

استاندار اصفهان درتهران

تیمسار سرلشکر گرزن استاندار اصفهان دیروز بتهران وارد شد .

وی صبح امروز دروزارتکشورحضور یافت وباچندتن از روسا و معاونین وزارتکشور ملاقات کرد .

در اجرای اوامر شاهنشاه برای

هیجدهمین سال انتشار روزنامه فرمان

بمناسبت آغاز هیجدهمین سال انتشار روزنامه سیاسی فرمان مجلس ضیافتی از ساعت شش و نیم بعداز ظهر دیروز در منزل آقای عباس شاهنده مدیر روزنامه مزبور برپا بود . دراین مجلس آقای نخست‌وزیر و چندتن از آقایان وزراء ، مدیران جراید و نویسندگان و خبرنگاران داخلی و خارجی و جمعی از رجال و نمایندگان مجلسین و همچنین نمایندگان سیاسی خارجی ووابسته های مطبوعاتی وزارتخانه ها و بانوانشان حضور داشتند . ضمنا از طرف دستجات مختلف ۱٤۹ دسته گل بهمین مناسبت اهدا شده بود .

مجلس ضیافت تا پاسی از شب گذشته درمیان پذیرائی گرم آقای شاهنده وبانو ادامه داشت

سپید و سیاه

جمعه گذشته

ازمجله سپیدوسیاه، همه‌کسانی که مجله میخواندند وهمه کسانی‌که مجله نمیخواندند استقبال کردند.

از تهران وهمه شهرستانها

موفقیت تازه مجله را درانتشار یك مجله جامع، کامل، پرمطلب و زیبا تبریك گفتند.

فردا اول وقت

همه باید یك شماره سپیدوسیاه را بخوانند زیرا

همه خانواده‌ها

بدون تشویش میتوانند سپیدوسیاه را بدست کودکان، پسران، دختران وتمام افراد فامیل خود بدهند.

سپیدوسیاه مجله‌کامل، خوشنام وپرارزش وطن ماست.

فراموش نکنید

دومین شماره جالب دوره کامل

سپید و سیاه فردا منتشر میشود

آ ـ ۱۰۲۱٤

ادسل ۱۹۵۹

شش سیلندر زیباترین اتومبیل سال

برای ملاحظه وخرید بشرکت سهامی بازرگانی کاوش نمایشگاه فیات خیابان سعدی دروازه دولت مراجعه فرمائید.

آگهی انتقال شعبه بانك تهران

باطلاع مراجعین محترم میرساند شعبه امیر کبیربانك تهران ازمحل سابق خودبه اول خیابان چراغ برق (ساختمان شالچی) انتقال یافته واز روزشنبه ۲۹ خردادماه جاری آماده بکاراست .

۱ـ۲ ـ ۱۰۲۰۸ بانك تهران

شروع برنامه جدید

در

باغ مصفای مهمانخانه دربند وکلبه

با

نمایشات عالی گروه معرف:

مانو لوپرالتا

غیب‌گوئی خارق‌العاده وتماشائی توسط هنرپیشگان‌ایتالیائی

زنی ولوئیس

عملیات آکروباتیك توسط هنرپیشه معروف آلمانی:

بهمراهی

ارکستر جدید ومعروف ایتالیائی. برونوکلر

مهمانخانه دربند

۱ـ۳ آ ـ ۹۵۸۶

تجریش باغ فردوس

اردوی تابستانی دبستان صفی‌نیا

از پانزدهم تیرماه بمدت دوماه

شامل برنامه‌های متنوع هنری وآموزشی وزبان خارجه زیرنظر مربیان آزموده

دانش‌آموزان تجدیدی دبستان‌ودبیرستان ازکلاسهای خصوصی زبانهای خارجه (انگلیسی ـ فرانسه ـ عربی) وریاضی وسایر مواد می‌توانند استفاده کنند. نام ـ نویسی همه روزه صبحها ازساعت ۹ تا۱۲ درمحل دبستان

تلفن ۸۳۵۲۷ آ ـ ۹۷۲۲

روزنامه فردا — فردا منتشر میشود

آگهی مزایده موقوفه

بانظارت اداره اوقاف تهران بیست ساعت آب ازقنات ایسمان و یك‌قطعه باغ بمساحت ۲٤جریب موقوفه میرزابزرك نوری باحداقل اجاره بهای سالیانه آب‌صاعتی ۳۵۰۰ ریال واجاره‌بهای باغ هر جریبی پانصد وپنجاه ریال بمدت سه‌سال از طریق مزایده‌اجاره داده میشود داوطلبان اجاره بایستی مبلغ دههزار ریال برای‌آب‌و دوهزار ریال برای باغ‌سپرده بصندوق اوقاف‌یا حساب شماره ۹٤۰۲۸ بانکملی بازار بسپارند وپیشنهاد خودرا باقبض سپرده درپاکت سربسته تاپایان وقت اداری روز چهارشنبه سی‌ام‌تیرماه ۳۸ بدفترکل اوقاف‌تسلیم ورسید دریافت دارند .پیشنهاد های رسیده در روز پنج‌شنبه ۳۱تیرماه ۳۸ساعت ۱۰صبح در اداره اوقاف تهران خوانده میشود.برای کسب اطلاع از شرایط مزایده به‌آگهی تفصیلی یابدفترکل اوقاف مراجعه نمایند. رئیس اداره‌اوقاف تهران

آ ـ ۷۸۷۳

نتیجه قرعه کشی سری ٤٤۳ بلیطهای هفتگی بخت آزمائی ملی

شماره ۱	۵۰	ریال
« ۵۱	۱۵۰	«
« ۷۰۱	۱۰۵۰	«
« ۵۱۰۳	۲۰۰۰۰	«
« ۸۷٤۰۳	۳۰۰۰۰۰	«
« ۸۷٤۰۲	۱۰۰۰۰	«
« ۸۷٤۰٤	۱۰۰۰۰	«
آ ـ ۱۰۱۷۸	نگاه بخت آزمائی ملی	

آگهی دعوت

جلسه عمومی صاحبان سهام بانك ایران وسویس پنج بعد از ظهر چهارشنبه نهم تیرماه ۱۳۳۸ در محل بانك واقع در خیابان فردوسی کوچه بانك تشکیل خواهد شد . از آقایان صاحبان سهام تقاضا می شود در ساعت مقرر حضور بهم رسانند . آ ـ ۱۰۱٤۲

آگهی دعوت‌مجمع‌عمومی بانك‌اصناف‌ایران

مجمع عمومی عادی سالیانه بانك اصناف ایران ساعت چهار بعداز ظهر روز دوشنبه چهاردهم تیرماه ۱۳۳۸ درمحل اداره مرکزی بانك واقع درخیابان فردوسی کوچه فروشگاه فردوسی تشکیل میگردد.

دستور جلسه :

۱ـ استماع گزارش هیئت مدیره وبازرسان راجع به دوره عمل کرد یکساله .

۲ـ مطالعه وتصویب ترازنامه بانك وحساب سودوزیان سال ۱۳۳۷

۳ـ تصویب طرز تقسیم سود ویژه .

٤ـ انتخاب بازرسان اصلی وعلی البدل .

۵ـ تصویب بودجه تفصیلی بانك .

شرایط حضور وشرکت درجلسه :

بدستور ماده ۲٦ اساسنامه مقتضی است صاحبان سهام ازده تادو روزقبل ازتشکیل جلسه مزبوربدفتر اداره مرکزی بانك مراجعه و با ارائه رسید موقت سهام خود برای شرکت درمجمع عمومی ورقه ورودی دریافت دارند .

هیچکس بدون دردست داشتن برك ورودی حق حضور وشرکت در جلسه را نخواهد داشت .

آ ـ ۱۰۱٤۰ هیئت مدیره بانك اصناف ایران