اطلاعات

سال پانزدهم - شماره ۴۵۴۳ | شنبه سوم خرداد ماه ۱۳۲۰ | تك شماره ۵۰ دینار

در اسپریس جلالیه

آخرین مسابقه اسب دوانی بهار درپیشگاه مبارك

والاحضرت همایون ولایتعهد و والاحضرت همایون فوزیه پهلوی

برنده ۵۰۰۰۰ ریال دارنده بلیت شماره ۲۱۶۳۰۴ بخت آزمائی بنام اسب تیزپر ۱
برنده ۲۵۰۰۰ ریال دارنده بلیت شماره ۵۹۷۴۹ بنام اسب لاچین
برنده ۱۲۵۰۰ ریال دارنده بلیت شماره ۱۸۳۷۹ بنام اسب ضحاك

منظریه عمومی اسپریس

آخرین دوره مسابقه اسب‌دوانی بهاربعد از ظهر دیروزبمنظور تعیین‌سرنوشت برندگان جوایزبزرك‌شرط‌بندی بهاردرپیشگاه والاحضرت همایون ولایتعهد ووالاحضرت همایون‌فوزیه پهلوی دراسپریس جلالیه آغاز گردید.

ازدوساعت بعدازظهردسته‌دسته‌خانواده‌ها باتفاق دوستان و آشنایان خود برای تماشای مسابقه وشرکت‌درشرط‌بندی بتدریج‌دراسپریس جلالیه حاضر میشدند. دراین روز تماشاچیان تازه‌ای نیز دراسپریس اسب‌دوانی دیده میشد اینها دارندگان بلیت های اسب‌ها و خانواده های آنها بودندکه‌برای اطلاع ازسرنوشت‌بلیت های خود بانتظار آغازمسابقه اداشتند.

آقای نخست وزیر آقای دکتر مؤدب نفیسی وچند نفر از آقایان وزیران وافسران ارشد نیز حضور داشتند.

تشریف فرمائی موکب‌مبارك

مقارن چهارساعت‌ونیم بعد ازظهرموکب مبارك والاحضرت‌همایون‌ولایتعهدووالاحضرت همایون فوزیه پهلوی باسپریس جلالیه‌تشریف فرما شدند.

هنگام تشریف فرمائی مراسم احترامات بوسیله اسواران سوار نظام و گروهان پیاده بعمل آمدودسته‌موزیك‌سلام‌شاهنشاهی‌رانواخت

آغاز مسابقه

بلافاصله پس از تشریف فرمائی دوره نخست‌مسابقه درمسافت۲۰۰۰ متری آغازگردید دراین دوره ۱۵ اسب که ازنژاد های مختلف گرگانی، تازی، خوزستانی، زنجانی،شیرازی وجاف بودند شرکت داشتند و در نتیجه اسب مروارید متعلق بسرکار سروان امیرباشالی‌اول و اسبهای یولامان و زلف دار متعلق بسرکار سرگردحسن امینی وآقای ارازیان بترتیب‌دوم وسوم شدند.

دوره دوم مسابقه درمسافت شش‌هزار متری باشرکت ۱۴ اسب بزرك وکوچك که بیشتر آنها ازاسبان نامی وتوانا بودند آغاز گردید ودرنتیجه‌اسب پابچی‌متعلق بآقای‌محمد گرگانی‌اول واسب‌صنوبر متعلق بسرکارسرگرد خشمتی‌دوم واسب مرال۲ متعلق بسرکارسرگرد عبدالرضا آذر سوم‌گردید.

دوره سوم مسابقه در مسافت دو هزار وپانصدمتری‌با شرکت ۲۴اسب بزرك وکوچك آغاز گردید در نتیجه اسب «جیمی» متعلق بسرکار سرهنك غلامحسین افخمی اول شده ۲۶۰۰ ریال جایزه نخست‌را ربود

اسب (قرقی۱) متعلق‌بسرکار سرگرد عرب شیبانی نیز دوم شده ۱۸۰۰ریال جایزه دومرا بصاحب خود عاید نمود اسب سوم متعلق به سرکار سرگرد عبدالرضا آذر نیز ۹۰۰ ریال جایزه سوم‌را ربود.

آخرین دوره‌اسب دوانی مخصوص‌شرط‌بندی

مقارن ساعت شش‌ونیم بعداز ظهرآخرین دوره مسابقه‌بهار که همه بابیصبری درانتظار آغاز وانجام‌آن بودند بمنظور تعیین‌سرنوشت برندگان جوایز بزرك درمسافت سه‌هزارمتری آغاز گردید.

همینکه آغازگر باشیپور آغاز مسابقه‌را اعلام نمود سیزده اسب دونده برق‌آسابجنبش درآمد. تماشاچیان و آنهائیکه چندین ساعت برروی صندلیها نشسته ویا درگوشه و کنار اسپریس بگردش مشغول بودند همگی درکنار برده های آهنی کنار میدان گرد آمده با بیصبری تمام خط‌سیر اسبها وچگونگی مسابقه راتماشا میکردند.

خانمی که گویا با یکی از آشنایان دارندگان بلیت اسب ها آشنا بود بعنوان تماشای خط سیر اسب ها هر دو دست را با دور بین بر روی چشم گرفته لحظه بلحظه چگونگی وضع مسابقه را اعلام مینمود.

در پشت عدسی دوربین پیراهن سبزرنك چابك سواراسب «لاچین» که با حرارت‌خاصی بر خود واسب فشار آورده میخواست به«تیز پر» برسد دیده میشد. هنوز چند دقیقه از آغاز مسابقه نگذشته‌بود که اسب‌ها ازیکدیگر فاصله گرفته سه اسب‌پیرومند: تیزپر-لاچین و ضحاك از سایرین جلو افتاده پیشاپیش در حرکت بودند.

درلحظه های آخرسکوت درسراسر جایگاه ها حکمفرما بود، قبل از کسی بلند نمی شد تماشاچیان تمام نیروی خودرا درچشمها جمع کرده بطرف اسب‌ها دوخته بودند.

دراینموقع صدای خانم «دوربین‌دار» بلند شده بامسرت توأم بحیرت گفت:«گرفت. گرفت ..» آری‌اسب لاچین درنتیجه فشارهای طاقت فرسای‌سوارکار خودرا به تیزپررسانده وحتی چندوجبی نیز پیش افتاده بود.

این پیشآمد که تقریباً بر خلاف انتظار بیشتر تماشاچیان بودهمه رادرسکوت‌غم‌انگیزی باقی‌گذاشت.

ناگهان «تیز پر» که‌گوئی این‌پیشآمد اورا برسر غیرت در آورده بود چون مرغی جهنده بایك جهش لاچین را باسایر حریفان مانند همیشه پشت سرگذاشته شتابان رو به‌تك انجام نهاد. هنوز چندین متر بمحل انجام مسابقه باقی بودکه صدای کف زدنهای ممتد درسراسر جایگاه تماشاچیان پیچید. چند ثانیه بعد اسب «تیز پر» که‌توانائی‌ذاتی‌خود وهمت ومهارت سوارکار و شانس دارنده بلیت وبالاخره خوشدستی فروشنده همگی‌دست بدست‌یکدیگر داده وی‌را یاری‌کرده بودند درحالیکه با اسب دوم بیش ازنیم متر فاصله مکانی‌ودودهم‌ثانیه فاصله‌زمانی نداشت‌دررسید.

دست سوارکار بنشانه پیروزی باشلاق‌بلند شد - مرد ومرکب خسته ولی پیروز ازبرابر تماشاچیان عبور کردند. این اسب چابك که تاکنون درمسافت های ۲۴۰۰ - ۲۶۰۰و۲۸۰۰ متری نیز اول شده بود این بار در مسافت سه هزارمتری نیزگوی سبقت رابوده‌درنتیجه ده هزار ریال بصاحب خود سرکار سرگرد معزی و پنجاه هزار ریال جایزه نخست اسب دوانی بهار را بدارنده بلیت شماره ۲۱۶۳۰۴ بخت آزمائی و پنجهزار ریال جایزه فروش را بپیشگاه زربخش عاید نمود.

اسب دوم بنام لاچین بیست و پنجهزار ریال جایزه دوم را بدارنده بلیت شماره ۵۹۷۴۹ و پنجهزار ریال بصاحب خود سرکار سرگرد عرب‌شیبانی‌عایدنمود. اسب‌سوم‌بنام‌ضحاك ۱۲۵۰۰ ریال بدارنده بلیت شماره ۱۸۳۷۹ و ۲۵۰۰ ریال نیز بصاحب‌خودسرکار سرگرد حشمتی عاید نمود.

بازگشت موکب مبارك وپایان مسابقه

مقارن ساعت شش ونیم بعدازظهرموکب مبارك والاحضرت‌همایون‌ولایتعهدووالاحضرت همایون فوزیه پهلوی پس از پایان آخرین دوره مسابقه بکاخ سلطنتی بازگشت فرمودند.

اطلاعات در شش صفحه

ازامروز اطلاعات درشش‌صفحه منتشرمیشود محتاج‌نیست توضیحات‌زیادی‌دراین‌خصوص داده شود زیرا همه‌میدانند وضعیت‌عمومی دنیا و کمی تولید ومشکلات‌بازرگانی و حمل‌ونقل که اکنون قسمت اعظم کشور ها را درمضیقه گذارده ناچار دربهای‌کاغذ روزنامه و ورود آن تاثیر فراوان دارد.

با وجود این وضعیت وبا اینکه مدتی است‌بهای‌کاغذ افزایش‌یافته ودرین اواخرنسبت به‌پیش‌صددرصدترقی‌نموده‌مادرنگاهداری‌قیمت روز نامه وصفحات‌آن‌پایداری نمودیم و اگر از لحاظ ورودکاغذ وکمی ذخیره دچارزحمت نبودیم باز روش خود را تغییر نمیدادیم.

بطوری که‌خوانندگان گرام مسبوق‌می‌باشند سال پیش‌کاغذ زیادی که مصرف چندسال‌کشور را کفایت‌میکرد بایران‌واردشدودربین‌آن‌کاغذ لوله ای که برای مصرف اطلاعات با ماشین روتاتیو بکارمیرودنیز بود ولی‌این‌کاغذهافقط مصرف هشت ماه روز نامه را تامین می کرد باین‌جهت روزنامه‌اطلاعات کماکان ناچار شد کاغذ مصرف روزنامه را خود بتدریج فراهم آورد ولی بواسطه کثرت انتشارومصرف‌زیاد و نبودن سرمایه کافی هیچوقت نمی توانست مقدار لازم ذخیره داشته باشد باین جهت سفارشهای تدریجی‌داده میشد وکاغذهم تدریجاً وارد می‌گردید.

متأسفانه اخیراً این موضوع هم دچار اشکال گردیده یعنی دو ماه است اداره‌موفق به دادن سفارش جدید نشده. البته نهایت سعی را داریم که سفارش تازه داده شود ولی تاوقتیکه این‌منظورحاصل نشده نمی‌توان اطمینان بداشتن کاغذ در موقع معین داشت.

بنا براین اداره اطلاعات بواسطه کمی ذخیره‌ناچارشد ازامروز دو صفحه ازروزنامه راکم کند باین امیدکه درآینده نزدیك‌موفق بتهیه کاغذ گردد.

ازین دو صفحه مجبوریم بیش از یك صفحه ازآگهی‌هاکم کنیم ودیگر نخواهیم توانست‌نیازمندیهای عموم را درچاپ آگهی با اینکه زیان اداره را در بردارد انجام دهیم. در انتشار خبر های خارجه و داخله هیچ‌صرفه‌جوئی نخواهدشد، بنابراین کوچکترین اطلعهٔ بنشرخبروارد نمیآید، ازمطالب ومقالات هم‌خیلی کم‌کاسته میشود زیرابیشتررروزنامه با حروف شماره ۸ چیده میشود وگنجایش‌مطالب زیادار میگردد وازینرو بتنوع مندرجات‌هم لطمه‌ای واردنخواهدآمد مخصوصا درایجاز واختصار مطالب کوشش زیادی خواهد شد.

✡✡✡

سازمان‌صفحات روزنامه ازامروزبطریق زیر خواهد بود:

صفحه اول: مقالات روز - خبر های کشور وشهرستانها- مطالب‌متنوع‌ادبی اجتماعی -روان‌شناسی- سیاسی.

صفحه‌دوم: خبر های تلگرافی خارجه

صفحه‌سوم: کتاب ۴۵ روزجنگ - کتاب در پشت جبهه‌جنگ چه خبر است؟ اوضاع سیاسی افیانوس کبیر - کتاب اروپادر آتش - پاورقی.

صفحه‌چهارم: جدول‌ستون‌نیازمندیها- آگهیها

صفحه‌پنجم: بقیه خبرهای تلگرافی خارجه.

صفحه ششم: دنباله‌مقالات صفحه‌اول وآگهیها برنامه‌رادیو وسینماها - حرکت قطار وپست‌ونگاهبانی‌داروخانها

البته ما سعی خواهیم‌کردکه این کاهش صفحات روزنامه دوام زیادی نداشته باشد وهمینقدرکه موفق بتهیه وتأمین‌کاغذ مصرف روزنامه‌شدیم باردیگر اطلاعات‌رابوضع نخستین خود در ۸ صفحه انتشار خواهیم‌داد.

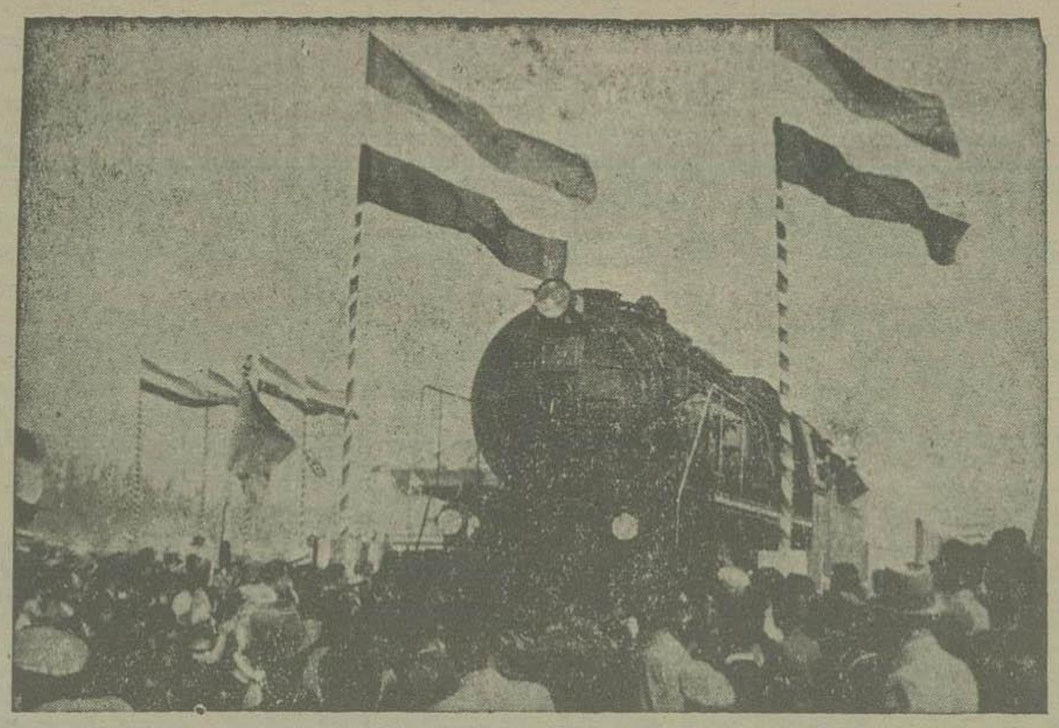

آقای وزیرراه هنگام قطع نوار وانجام آئین گشایش

راه آهن تهران شاهرود

چون ما در این عصر و زمان پیوسته بشنیدن خبرهای خوش وشادی بخش ترقیات وپیشرفت‌های میهن عزیز عادت کرده ایم، شنیدن خبر پایان رسیدن ساختمان راه آهن تهران - شاهرود برای ماچندان تولیدشگفتی و حیرت نمینماید در صورتیکه اگر مشکلات اقتصادی امروز جهان را که بر اثر توسعه دامنه جنگ روز بروز رو بشدت گذاوده است درنظر گرفته ومیزان هزینه ومصالح و سعی وکوششی را که برای ساختمان این راه بکار رفته است مورد توجه قراردهیم می‌بینیم پایان‌رسیدن‌این‌راه نیزدراینموقع بخصوص یکی ازشاهکارهای عزم واراده ذات‌مقدس پیشوای بزرگوار ما ونتیجه سعی و مجاهدت بی پایان دولت درانجام برنامه ساختمانی راه آهنهای کشور میباشد. ودرحقیقت جا داردکه عموم مردم‌کشور شاهنشاهی باکمال افتخارومباهات ازاین پیروزی بزرگ برخود بالیده و ابراز شادمانی ومسرت نمایند.

✡✡✡

درآنروز هاکه ساختمان شگرف‌راه‌آهن سراسری‌کشور بپایان رسید بسیاری ازروزنامه ها ومجلات بیگانه درضمن تعریف وتوصیف از این‌شاهکار صنعت مینوشتند ایران تمام‌توانائی خودرا درساختمان این راه بکاربرد وسالهای دراز باید بگذرد تادوباره بتواند چیزی بر این راه آهن بیفزاید ولیکن ارادهٔ مبارك شاهانه یعنی همان اراده وعزم استواری که کوههای‌آسمان سای البرز ولرستان دربرابر آن سرتسلیم وتعظیم فرود آورده بودند بر این تعلق گرفت‌که شبکه راه آهن ایران که بمنزله رگ وپی پیکر اجتماع میباشد تکمیل گرددوهنگامی که‌درروز تاریخی‌چهارم‌شهریور ۱۳۱۷ - آخرین پیچ ومهره راه‌آهن‌سراسری کشوررا درایستگاه فوزیه‌متصل میفرمودندامر باحداث‌خطوط‌دیگری صادر فرمودندووزارت راه‌بیدرنگ‌به‌پیروی‌ازاوامرمبارك‌ملوکانه در سه خط تهران - مشهد قم - یزد تهران - آذربایجان‌ساختمان راه آهن را باکمال‌سرعت آغاز نمود وبراثر کوشش وتجاهدتی که در اجرای منویات ملوکانه بعمل امد درتاریخ۲۵ خرداد ۱۳۱۷ ساختمان وریل گذاری قسمتی‌از خط‌گرمسار ومشهد که نخستین شبکه‌ازخطوط ساختمانی جدید بود بپایان رسید وراه آهن تهران - سمنان رسماً گشایش یافت.

وچون‌درهمانموقع ساختمان سایرخطوط در راه قم- یزد و تهران- آذربایجان‌باکمال سرعت و مهارت آغاز شده بود از این رو در هفدهم اسفندهمان سال راه‌آهن تهران- قزوین‌و در ۱۲ مهر سال بعد راه‌اهن تهران- زنجان نیز بپایان رسید و مراسم گشایش آن باشکوه فراوان انجام یافت.

در آغاز آبانماه ۱۳۱۹ خط خاور که ساختمان آن از سمنان بطرف مشهد پیشرفت مینمود بدامغان رسید و اینك پس ازچندماه که از آن تاریخ میگذرد با وجود مشکلات و دشواریهای بی‌شماری که در تهیه مصالح ساختمانی وجود داشته، ریل گزاری تا شهر شاهرود نیز بپایان رسیده و بطوریکه در شماره دیروز ملاحظه نمودید روز پنج شنبه ساعت ۵ ونیم بعد ازظهر نخستین قطارتهران باشکوه و جلال فراوان بایستگاه شاهرود ورود نمود وموجبات شادمانی و سرور بی پایان اهالی آن‌دیار را فراهم‌ساخت.

طول خط گرمسار بشاهرود رویهمرفته ۳۱۲ کیلو متراست که ۱۱۴ کیلو متر آن‌مسافت گرمسار تا سمنان و۱۳۵ کیلو متر آن فاصله سمنان تا دامغان و۶۵ کیلومتردیگر آن‌فاصله‌از دامغان تاشاهرود می‌باشد.

خط گرمسار تا سمنان از کیلومتر صفر تا ۲۴ و دو راهی نهر جبله رود از میان زمینهای سرسبز خرم مزروعی و پر آب می‌گذرد و در این ۲۴ کیلو متر مناظر اطراف راه بسیار زیبا و با طراوت می‌باشد و از آن پس مسیر راه آهن تا سمنان درکویر است.

از ایستگاه سمنان ببعد همینکه خط بطرف دامغان متمایل می‌گردد کم‌کم کوههای‌بلندی نمایان شده ومنظره صاف وهموار جلگه تغییر شکل می‌دهدو چیزی نمی‌گذرد که قطاروارد قسمتهای کوهستانی شده و پس از پیمودن مسیر کوهستانی خود بار دیگر وارد جلگه همواری میگردد.

این منظره نیزچندان پایدار نمیماندزیرا پس ازآنکه خط ازدامغان بشاهرود روی می آورد دوباره وارد قسمتهای کوهستانی می شود. در این قسمت مهندسین برای احتراز از کارهای سنگین کوه‌بری و رفع موانع طبیعی بطریقی سهلتر وارزانتر مسیرراه‌را در دامان کوهها انتخاب کرده‌اند.

براثر پستی وبلندی وبرآمدگیهای‌زمین شماره زیادی پلهای کوچك وبزرك ودیوار های حائل و ضامن درجانب سراشیبی و کمر رودخانه‌ها دراین راه ساخته شده ومهندسین زبردستی فراوانی در بر طرف ساختن موانع ومشکلات طبیعی در این قسمت‌ها ازخودنشان داده‌اند.

در طول اینراه رویهم رفته ۱۲۸۸ پل کوچك و بزرك و ۵۶ ویا دوك ساخته شده است ازاین شماره۴۴۵ پل‌کوچك و بزرك‌و۱۷ پل از۴۰متر ببالا در فاصله گرمسار - سمنان و ۶۹۵ پل کوچك بزرك و ۲۵ ویا دوك در فاصله‌از سمنان بدامغان و۱۵۸ پل‌و۱۴ویادوك دیگر در مسافت میان دامغان به شاهرود بنا شده است.

از گرمسار تا شاهرود غیر از ایستگاه گرمسار که هنگام احداث خط آهن سراسری ساخته شده وبعداً به مسیر خط‌مشهد معین شد بمقتضای احتیاجات تکمیل گردید. ۱۸ ایستگاه بناشده است که مهمترین آنها ایستگاه سمنان وشاهرود میباشد. دوایستگاه مزبور از نوع ایستگاههای قزوین وزنجان واراك و دارای ساختمان‌های بزرگی میباشد که از آن جمله ایستگاه مسافرین ابنیه اداری - ومنزل‌رؤسای حرکت وجریه - بنای دسته عمله‌ها- جایگاه لکوموتیو بنای سکونت‌کارمندان وانبارکانال- جایگاه درزین - بنای مأمورین دو راهی‌ها بنای بهداری و برج آب و چند بنای دیگر است

پس ازایستگاههای سمنان وشاهرود بنای ایستگاه دامغان اهمیت دارد وباقی‌ایستگاههای بین‌راه ازنوع درجه پنجم میباشد وعلاوه بر اینها بناهای دیگری نیز در طول راه برای سکونت عمله‌ها وکارمندان فنی دیده میشود.

راه آهن تهران - شاهرود نیز مانند سایر خطهای راه‌اهن که پس ازساختمان راه آهن سراسری کشور انجام یافته به مباشرت مستقیم وزارت راه و بدست مقاطعه کاران وشرکتهای ساختمانی‌ایران ساخته شده‌وچیزی که اسباب خرسندی ومسرت فراوان است این است که بیشتر مهندسین ومأمورین فنی که در ساختمان این راه بزرك دخالت داشته اند نیز همه ایرانی و از پرورش یافتگان این عصر فرخنده بشمار میروند.

مجموع عملیات ساختمانی تمام خط از گرمسار تا شاهرود عبارت‌ازسه ملیون‌وهفتصد و پنجاه شش هزار و نهصد و نه متر مکعب خاکریزی و۶۰۰۸۸۹ متر مکعب بالاست میباشد و در کار های پل سازی و دیوار سازی و ابنیه این خط‌مقدار ۳۷۰۷۵ تن سیمیان‌مصرف شده است وضمنا در حدود ۱۱۸۱۸۴۶۹۰ روز کارکرد داشته‌جمع کل‌هزینه‌این‌ساختمان تنهااز لحاظ زیر سازی در طول راه غیر از بهای ریل و تراورس بمبلغ ۱۷۲٫۰۶۷٫۸۷۷ ریال گردیده است

مصالحیکه برای گذاردن ریل و تهیه وسایل عبور قطار از گرمسار تا شاهرودبکار رفته عبارت از ۳۶ هزار تن ریل و قریب ۷ هزار تن لوازم‌آن از قبیل پیچ ومهره‌وصفحه زیر ریل ومانند آنهاست بعلاوه بیش از۴۶۵ هزار تراورس و۴۱ دوراهی دراین۳۱۴ کیلو متر بکاربرده شده‌است

✡✡✡

ما که روزپنجشنبه در آئین گشایش‌راه آهن تهران - شاهرود حضور داشتیم شاهد یك منظره شور انگیزی از شادی و سرور اهالی این دیار و مردم بین راه بودیم که‌با چشمانی پر ازتکریم و حقشناسی‌باین‌بزرگترین مظهر آبادی و ترقی نگریسته و ازصمیم قلب شادمان و خرسند بودند

از آنجاکه ایجاد ساختمان‌این‌راه‌آهنها که بمنزله رك و پی پیکر اجتماع‌میباشد در پیشرفت اوضاع اقتصادی‌کشور تأثیر شایانی داشته وهمه مردم‌کشور شاهنشاهی از فواید ونتایج بیشمار آن بهره مند میگردند شکی نیست که‌شادمانی‌وسروسایرمردم‌کشورنیزکم‌از مردم‌شاهرود نیست وهمه‌ازاین ترقی‌وپیشرفت شادمان‌ومسرور میباشند.

ما امید واریم در آینده نیز وزارت راه بر مشکلات و دشواریهای فراوانی‌که از لحاظ تهیه‌مصالح‌ساختمانی براثرپیش‌آمدجنك بظهور رسیده پیروزگردیده و همانطور که تاکنون باکمال مهارت‌وسرعت برنامه‌ساختمان راه آهنهای کشور را انجام داده است بقیه را نیز انجام دهد و هر چه زود تر شبکه راه آهن ایران تکمیل گردیده و همه شهر های کشورازنعمت‌بزرك‌راه‌آهن بهره‌مند گردند

آقای دکتر سجادی وزیر راه هنگام ایراد گزارش

خبرهای کشور

مسابقه های ورزشی بین‌دسته‌های تهران و خراسان در مشهد

درتیر ماه ۱۳۲۰ علاوه بر مسابقه های دوو میدانی مسابقه دوچرخه سواری نیز در مشهد بین ورزشکاران اعزامی وشرکت‌کنندگان خراسان‌انجام‌خواهدشد دراین‌مسابقه‌که مسافت آن‌یك‌کیلومتر وپانزده‌کیلومتر می‌باشد عده‌ای از دوچرخه سواران مشهد و عده ای هم از ورزشکاران اعزامی تهران شرکت مینمایند.

اکنون دایره دوومیدانی اداره تربیت بدنی مشغول انتخاب شرکت کنندگان مسابقه دو چرخه سواری و تهیه وسایل مسافرت ورزشکاران میباشد.

برنامه امتحانهای دانشسراها

برنامه امتحانهای دانش سرای مقدماتی پسران ودختران ازطرف اداره امتحان های وزارت فرهنگ تهیه وبشرح زیر ابلاغ شده است:

۴ شنبه ۲۱ خرداد: ریاضی ازساعت ۸ تا ۱۱ - اصول آموزش وپرورش از۱۴ونیم تا۱۶ ونیم- تاریخ طبیعی وبهداشت از۱۶وسه ربع تا۱۸ وربع.

۵ شنبه ۲۲ خرداد: فیزیك و شیمی از ساعت ۸ تا۱۰ - تاریخ وجغرافیا از ۱۰وربع تا ۱۱ وسه‌ربع - دیکته وترجمه زبان‌خارجه از ۱۴ ونیم تا۱۶- دیکته وانشاء فارسی از۱۶ وربع تا۱۸ وربع

اهداء در آمدنمایش به بنگاه‌حمایت مادران

شب جمعه سینما دیده‌بان (مایاك)فیلم‌بنام عشق بی مورد را بنفع بنگاه حمایت مادران و نوزادان و زنان باردار و بینوایان نمایش داد ودرآمدآنراکه‌به ده‌هزار و ششصدوبیست ریال بالغ بوده‌به بنگاه حمایت مادران اهداء داشته است.

برنامه موسیقی ایرانی

برنامه موسیقی ایرانی رادیوی تهران روز یکشنبه چهارم خرداد ۱۳۲۰ تحت نظر آقای حبیب الله شهردار بشرح زیرمیباشد:

بخش اول - ساعت ۱۹: آهنك اول- سرود ازفردوسی آهنك دوم - بیات‌اصفهان آهنك سوم- تصنیف‌بیات اصفهان- ازفردوسی- آهنك چهارم - ابوعطا

بخش دوم - ساعت ۲۰: آهنك اول- مثنوی - آهنك دوم - تصنیف بیات‌ترك

بخش سوم- ساعت ۲۱و۱۵ دقیقه تارتنها توسط آقای شهنازی

کشف‌کارد ولباس خونین از انبار زغال

ارسباران ۱۵. شب سه شنبه ۱۳ اردیبهشت درحدود ساعت ۲۲ ونیم حسن‌قلی فرزند نجفقلی باتفاق حسین عبدی بمیخانه رفته‌وپس ازنوشیدن‌چندجرعه می‌از آنجاخارج شده‌واز کنار کورستان مترو که عبورمیکرده اند که ناگهان پدرحسین‌به‌آنها رسیده‌وبوسیله کارد چندین زخم بحسن قلی وارد میکند در نتیجه مضروب بزمین میافتد مامورین از قضیه مطلع شده ازمجروح اطلاعاتی بدست آورده وضارب راباکارد ولباس‌های خونین که‌در انبار ذغال‌پنهان کرده‌بوده دستگیر میسازند

اکنون حسن قلی تحت درمان میباشد وقضیه‌مورد بازجوئی‌است

خوبی محصول

قصر شیرین ۱۶ - براثر جدیت مامورین دفع‌آفت ملخ هیچ زیانی بمحصول سال‌جاری نرسیده جوبدست آمده و گندم‌هم چندروزدیگربدست خواهد آمدمحصول‌امسال بی‌اندازه خوب‌میباشد.

رسیدگی وبازرسی

بندرعباس۱۸. آقای مستوفی که برای‌بازرسی‌وسرکشی‌بامور بنادرجنوبی‌ازطرف وزارت کشور بجنوب اعزام‌شده‌بودند بعباسی واردشده‌ومشغول‌رسیدگی و بازرسی میباشند

اعزام‌رؤسای خرید

بجنورد۳۰۵. رؤسای کمسیون های خرید تریاك ازطرف دارائی ببخش‌های‌تابع بجنورد اعزام کردیدند ازقرار اطلاع محصول تریاك‌این‌حدودبسیارخوب است

خبرهای خارجه

خبرگزاری پارس

خبرهای تلگرافی دیشب

مسکو - خبرگزاری آلمان خبر میدهد بموجب اعلامیه‌ای که بطور رسمی انتشار یافته در نبردی دریائی شوروی دو دریاسالار و سیزده دریابان وهشت سرلشگر فرمانده نیروی مأمور کرانه ودوسرلشگر هم برای اداره کارپردازی جانشینی تعیین گردیده اند.

بغداد - بقرار اظهار خبرگزاری آلمان مأمورین انگلیس مقدار زیادی اسکناس بانک عراق را که در لندن طبع شده در فلسطین وسوریه وماوراءاردن بجریان انداخته‌اند تا ارزش اسکناسهای عراقی را از میان بردارند. این اسکناسها توسط چاپخانه‌ای که بیش از این در لندن عهده‌دار طبع اسکناسهای عراقی بود بطور غیرقانونی بچاپ رسیده و براثر این قضیه دولت عراق تصمیم گرفته است که اسکناس‌های تازه‌ای انتشار دهد.

برلن - خبرگزاری آلمان خبرمیدهد نماینده وزارت امور خارجه آلمان ازهرگونه اظهار راجع باوضاع جاری کرت خودداری کرد ولی بالبخند اظهار داشت اطلاعاتی که از منابع انگلیسی رسیده حاکی است که اوضاع انگلیس‌ها وخیم است.

برلن - خبر گزاری آلمان خبر می دهد نماینده وزارت امور خارجه آلمان راجع بنطق اخیر وزارت دریا داری امریکا اظهار داشت بنا بعقیده (نوکس) معنای آزادی کشتی رانی دریاها آنست که آلات وادوات جنگی بانگلیس فرستاده شود وحال آنکه درحقیقت آزادی دریاها باید حفظ بازرگانی تمام دولت ها دردریا باشد.

برلن - بناباظهار خبرگزاری آلمان دکتر (گوبلز) وزیر تبلیغات طی مقاله‌ای در مجله ماهیانه (داس رایخ) مینویسد مسئولیت بدی روابط آلمان و امریکا بعهده شخص روزولت است. آنگاه شدیدا بروزولت حمله برده ویرا از این حیث سرزنش میکند که محرک یکدسته ازاستفاده جویان است. دکتر گوبلز خاطرنشان میکند که مقصود کشور های متحد امریکا اینست که پس از جنگ هر اندازه ممکن باشد از مستعمرات انگلیس را تصرف کند.

استکهلم - طبق اظهار خبر گزاری آلمان چرچیل درمجلس شورای ملی اطلاع داد که نیروی آلمان در شهر هراکلیون که ۳۳۰۰۰ تن جمعیت دارد راه یافته اند. وی خاطرنشان کرد که فرودگاه (مالن) دردست آلمانیهاست.

بیروت - بطوریکه خبرگزاری آلمان اطلاع میدهد ژرژ پادشاه یونان باهواپیما وارد قاهره شده است. شاهزاده پل وچندتن دیگر از افراد خانواده سلطنتی یونان از روز سه شنبه درمصر هستند.

لندن - اعلامیه منتشر از طرف ستاد ارتش انگلیس درقاهره چنان حکایت میکند که چتر بازان و سربازان واحد های هوائی همچنان مشغول فرود آمدن در جزیره کرت هستند سربازان انگلیسی و زلاندی وبونانی وسربازان اهل کرت در مقابل آنها بسختی ایستادگی می کنند.

دیروز تلفات دشمن از روز پیش بیشتر بوده است. هنگام غروب اوضاع نبرد ما در همه جا بجز در (مالن) که دشمن در آنجا توانسته است موضع بگیرد وضع رضایت بخشی داشته است.

ناوگان انگلیس گذاشته اند آلمانیها از راه دریا نیرو پیاده کنند. چندین قطار از کشتی‌های دشمن متفرق شده و غرق گشته اند روحیه مدافعین کرت از معمول رضایت بخش تر است.

لندن — بقرار اظهار خبرگزاری انگلیس وزیر امور خارجه انگلیس در باره روابط دولت انگلیس با دولت ویشی چنین اظهار داشت:

روز ۱۴ مه درویشی اعلام گردید که گزارش دریاسالار دارلان در باره ملاقات اوبا هیتلر ازطرف کلیه اعضاء دولت فرانسه مورد تصدیق قرار گرفته است ونتیجه عملی این دیدار بزودی معلوم خواهد شد روزبعد مارشال پتن نطق مختصری خطاب بملت فرانسه دوجلو رادیو ایراد کردواز فرانسویان تقاضا نمود که نتیجه مذاکرات دریا سالار دارلان با دولت آلمان هرچه باشد بی‌هیچ چون‌وچرا بدان تن‌دهند.

درویشی چنین قلمداد شده است که در اثر این مذاکرات همکاری فرانسه وآلمان صورت نوینی بخود خواهد گرفت هیچ شك نیست دراینکه اجازه دادن دولت ویشی بهواپیما های آلمانی برای فرودآمدن در سوریه یکی از نخستین مراحل این همکاری است روزولت عقیده خودرا صریحا درباره سیاست خطرناك دولت ویشی اظهار داشته و دولت امریکا نیز تاکنون برعلیه کشتیهای فرانسوی که در بنادر آمریکا لنگر انداخته اند اقدامات احتیاطی مقتضی بعمل آورده است.

درویشی درباره سیاست تازه دولت فرانسه وضیحات مبهمی داده واعلام شده است که سیاست همکاری دولت ویشی باآلمان منحصر بمسائل سیاسی و اقتصادی است ودولت ویشی بهیچوجه تصدحمله بانگلیس یاامریکا ندارد بااین همه این اظهارمانع اظهار این حقیقت نیست که بر اثرسیاست کنونی دولت ویشی منابع ومنصرفات فرانسه روزبروز بیشتر دردسترس دولتی قرارخواهد گرفت که نه تنها بامتحدین درحال جنگ است بلکه باخودفرانسه نیزدشمن است.

دولت انگلیس یقین داردکه ملت فرانسه این سیاست را مخالف باشرافت فرانسوی محسوب خواهد داشت وهرگز تصور نخواهد کردکه ترکیب دادن به نظام نوین هیتلر موجب استخلاص فرانسه گردد بلکه یگانه راه نجات این کشور را در آن میداندکه جداً ازاستقلال خوددفاع نموده و منتظر پیروزی متفقین حقیقی خود باشد.

درهرصورت دولت انگلیس اقدامات دولت ویشی را بخاطر میسپارد هرگاه دولت ویشی طی تعقیب سیاستی که بناچول خود عبارت از همکاری بادشمن است اقدامی بکند یا اجازه باقدامی بدهد که به پیشرفت جنگی ما لطمه وارد آورد یا زمینه‌ای برای کمك بدشمن بچیند مانع طبعا برای حمله بردشمن درهرجاباشد آزادی عمل خواهیم داشت و برای اجرای نقشه‌های جنگی خود میان اراضی اشغال شده واشغال‌نشده فرانسه تفاوتی نخواهیم گذاشت.

روزهفتم ماه اوت دولت انگلیس بژنرال دوگل اطمینان‌دادکه تصمیم وی آنست که پس از احرازپیروزی خود استقلال وعظمت فرانسه را بازگرداند اکنون ملت فرانسه باید یکی از این دوطرق را برگزیند یا با کسانی که برای آزادی فرانسه میجنگند کمك کند یاآنکه در جرگه دست نشاندگان آلمان در آید.

لندن - خبرگزاری انگلیس خبرمیدهد بموجب اعلامیه‌ای که ازطرف نیروی هوائی انگلیس درخاور میانه انتشار یافته نیروهای هوائی انگلیس وافریقای جنوبی درمنطقه دز (کاپوزو) باحصول موفقیت بنطارهای هلیه موتوریزه دشمن حمله کرده اند. یك اتومبیل باری دشمن منهدم گردیده است. بمب‌افکنهای انگلیس شب بیست و یکم مه درخاك یونان به فرودگاهائیکه در تصرف آلمانیها میباشد با احرازموفقیت حمله نموده اند. جزیره (مالت) هم دیروزازطرف دشمن بمباران شدید وکوتاهی خسارتی وارد آمده است.

در جبهه لیبی هوائی فرانسه آزاددر نزدیکی چنگا بابمب و مسلسل بنیروی دشمن حمله کرده است اردوگاه «ماندی» بمباران شده است.

درعراق هواپیماهای آلمانی در«حبانیه» محل توقف نیرورا بمسلسل بسته اند و مختصر خسارتی وارد آورده اند. ازهمه این عملیات شش هواپیمای ما برنگشته اند.

برلن - خبرگزاری آلمان خبرمیدهد نماینده وزارت امورخارجه آلمان پنجشنبه شب اظهار داشته است اخبارمنتشرازمنابع انگلیس مشعر براینکه دولت یونان ازجزیره کرت به مصر فرار کرده دلالت براین مینماید که در کرت موقعیت انگلیسها خطرناك میباشد. انگلیسها هردفعه که شکست میخورند میگویند تلفات آلمان سنگین میباشد. همین نماینده ضمنا میگوید اظهارات انگلیسها مبنی براینکه حمله بر (کرت) آزمایشی میباشد که آلمانی ها پیش‌از هجوم بجزایر انگلستان بعمل میاورند ناشی ازساده‌لوحی است.

برلن - خبرگزاری آلمان خبر می دهد اخبار راجع باینکه ملوانان ومسافرین کشتی زمزم مصری که غرق شده می توانند مسافرت خودرا تعقیب نماید ازطرف محافل آگاه برلن تائید نشده است. دیروز اظهار میشود زمامداران آلمان مشغول تعیین نام و نشان فردا فرد آنها میباشند. بکشتیها و پرستاران کودکان اذیت وآزاری نخواهدشد.

اوبرسالسبرك - خبر گزاری آلمان خبرمیدهد بمناسبت دومین سال امضای پیمان اتحاد میان آلمان وایتالیا روزپنجشنبه پیشوای آلمان در (اوبرسالسبرك) (دینوآلفیری) سفیر کبیر ایتالیارا نزد خود پذیرفته است. کارکنان سفارت ایتالیاهم همراه سفیر کبیر ایتالیا بوده‌اند. (فن‌ریبن‌ترپ) وزیرامور خارجه ودکتر (دیربشی) وزیر مطبوعات آلمان نیز دراین پذیرائی حضورداشتند.

برلن - خبرگزاری آلمان خبرمیدهد روز پنجشنبه درباره تعبیری که انگلیسها راجع بفرودآمدن چتربازان در جزیره کرت نموده وگفته بودند این عمل بمنزله آزمایش برای حمله بجزیره انگلیس میباشد در حضور روزنامه نگاران خارجی چنین اظهار شدکه ما هنوز تیرهای دیگری در ترکش داریم.

انگلیسها گمان میبرندکه آلمان میخواهد بآنها نشان دهدکه عمل هجوم بجزیره چسان خواهد بود ولی اشتباه میکنند نماینده وزارت امور خارجه راجع باوضاع لیبی زده واشاره بخبرهای انگلیس کرد که طی آن اظهار شده اوضاع بش از پیش رو بوخامت میرود. خبرنگاران خارجی ازاین اظهارات چنین استنباط میکنند که ممکن است وسائل جنگ آلمان که هنوزکسی نشان بی‌لبرده نگار افتد.

برلن - خبرگزاری آلمان خبرمیدهد محافل صلاحیت‌دار آلمان راجع باوضاع کنونی جزیره کرت میگویند عملیات آلمانیها طبق نقشه‌هائی که تنظیم شده بطور عادی اجرا میشود وفیردهای سختی جریان دارد. چرچیل اظهار داشته است که نیروی آلمان بانیاس متحدالشکل سربازان زلاند جدید در جزیره کرت فرود آمده‌اند ولی این ادعا بکلی بی اساس است وبرای اغفال ابراز شده است. هرگاه بدست آویز این ادعا انگلیسها بخواهند در جنگ اصولی برخلاف انسان دوستی پیش گیرند باید بدانند آلمانیها بسختی معامله متقابل خواهندنمود.

لندن بنا باظهار خبر گزاری انگلیس یکی ازشواهد قابل توجه تغییر رویه دولت ویشی تغییر لحن ایستگاههای رادیو و خبر گزاری رسمی فرانسه است. دولت ویشی رویه بی‌طرفانه و احتیاط آمیز خودرا رها کرده است وبیش ازپیش چنین مینماید که آلت دست آلمان یادست کم وسیله تبلیغ بر علیه انگلیس شده است درفرانسه کلیه اخبار مربوط باثر سیاست‌دارلان در کشورهای بیگانه مورد سانسور شدیدقرار میگیرد دولت ویشی میدانید که سیاستش چه فتنه‌ای در توده ملت فرانسه تولید خواهد کرد سیاست کنونی‌را یك‌مشت مردم بی‌ایمان و بی وجدان تحمیل واعمال‌میکنند اینان کسانی هستند که هیچ نقشه‌ای جزتامین مصالح ووجهه شخصی خود رادر مدنظر ندارند.

یکی ازایستگاههای مدیترانه - خبرنگار خصوصی خبر گزاری ایتالیا اطلاع میدهد که هواپیما های ایتالیائی طی حمله پیروزمندانه‌ای یك‌رزمناوانگلیسی‌را که‌متجاوز از ۲۰۰۰۰ تا ۷۰۰۰ تن‌ظرفیت داشته است غرق کرده‌اند دوبمب‌سنگین بوسط‌این‌رزمناو اصابت کرده است وخلبانان ما که‌به‌ایستگاه های خود برگشته‌اند غرق شدن‌آنرامشاهده کرده اند.

لندن - خبرگزاری‌انگلیس خبرمیدهد. چرچیل نخست وزیرانگلیس پیش ازتعطیل مجلس شورای‌ملی‌درباره جنگ کرت توضیحاتی‌داده واظهار داشت‌که جنگ همچنان باشدت ادامه داشته ونیروی‌امپراتوری کاملا براوضاع تسلط دارند. آلمانیها چند موفقیت محلی یافته بهای این پیروزیهای کوچك را بسیار گران پرداخته اند. شماره چتربازان و واحدهای هوائی‌که درجزیره پیاده شده اند بسیاراست وروز بروز نیز بر آن افزوده میشود. در هراکلیون‌سربازان ما همواره فرودگاه رادر اختیار خویش دارند.

آلمانها ادعا میکنند که شهر نامبرده‌را اشغال کرده اند لیکن درحقیقت مفهوم این اشغال اینست‌که توانسته اند خودرا در داخل برخی ازساختمانهای شهر پنهان سازند. در ناحیه «ریتمینو» جنگی بوقوع پیوسته وکوشش دشمن برای‌حمله بفرودگاه این منطقه دیروز بعدم موفقیت انجامیده است. بامداد دیروز دشمن درمنطقه‌لاکانه و «سودا» حملات بزرگی انجام دادکه دربی آنها چتربازان بسیارفرود آمدند.

لیکن‌این‌چتربازان بلا فاصله مورد حمله توپخانه ومسلسل‌های ما قرارگرفتند تصور میرودکه دشمن اکنون فرودگاه«مالیا»وناحیه غربی آنرا در تصرف داشته باشد. لیکن این فرودگاه نیز همواره زیر آتش توپخانه ماست. در کلیه نقاط دیگر کرانه‌های جزیره همچنان در دست ماست. اکنون جنگ‌با شدت ادامه وبطورقین مدتی دیگر نیزبهمین شدت ادامه خواهدیافت.

دیشب دشمن کوشید که درکرانه جزیره نیرو پیاده کندلیکن قطار کشتی‌های وی‌مصادف با نیروی دریائی ماگردید ودر این‌میان دو کشتی مامور حمل ونقل وعده ازکشتی های کوچك یونانی که حامل سربازان آلمانی بودند غرق‌شدند. یك ناو شکن دشمن نیزکه در مشایعت قطار حرکت میکرد منهدم گردید. ودر آب غروفت. دشمن بازکوشیددرجزیره کرت یك لشگرازسربازان خودرا پیاده کند. امروز بامداد یك قطار شامل ۳۰ کشتی‌ازطرف نیروی دریائی ما مشاهده گردید. وبا اینکه هنوزخبری‌دراین‌باره نرسیده ظاهراعمودحمله قرارگرفته‌است. دراینخصوص بهیچوجه توضیحاتی بمن نرسیده است وفقط میدانم که پیکارهای بسیاری هنگام‌روزرخ‌داده است. چندهواپیمای دشمن بکشتیهای ما که قطار مورد بحث را غافلگیر کرده‌بودندحمله‌برده‌اند لیکن‌هیچگونه خبر صریحی در خصوص نتیجه فتنی این‌رزم در دست نیست. نخست وزیر آنگاه خاطرنشان کردکه ما درکرت نیروی هوائی نداریم نه برای اینکه شماره هواپیما های ماکم است بلکه کرت دارای فرودگاه نیست ودشمن نیز هرگاه بکلی نابود نشاند و آثارش نباشد قدر مسلم اینست‌که آثارها وتاثیهایش خیلی‌کم است و در هر صورت بهیچوجه‌امیدعقب‌نشینی ندارد. چرچیل نطق خودرا با این جمله‌خاتمه داد که نمایندگان مجلس مسلما سربازانی را که اکنون در این رزم مهم مشغول جنگند تشویق خواهند کرد. باید دانست که این پیکاردرجنگ مدیترانه‌بطورکلی اثرشایان‌خواهد داشت.

برلن - خبرگزاری آلمان‌خبر میدهد محافل برلن خبرهائی راکه از منابع خارجی راجع بعملیات آلمان بر جزیره کرت انتشار یافته باحتیاط تلقی‌میکنند. محافل‌مجازمیگویند این عملیات در جریان است وطبق نقشه‌های تنظیم شده پیشرفت میکند. احتیاطی‌که‌اولیای امور آلمان در این خصوص نموده‌اند ازآن رو است که آنها معتقدند باید از بحث در عملیاتی که در آن اسرار نظامی نهفته است خودداری کرد. همینقدر محافل آلمان‌میگفتند چرچیل نخست‌وزیر انگلیس آنچه اطلاع‌ازاین موضوع دارد انتشار دهد ولی بعدهادعاوی انگلیس با حقیقت سنجیده خواهند شدآنوقت عقاید جهانی بار دیگر از قدر و بهای‌دعاوی مربوط به «تلفات سنگین نیروی آلمان» که در آخر کار بموفقیت آلمان تمام میشود آگاه خواهدگشت. بهمین لحاظ بار دیگر با کمال‌خونسردی اظهارمیشودکه خبرهای‌انگلیس راجع بیونان بازازهمان‌گونه دعاوی است که معمولاابراز میگردد.

خبرهای تلگرافی امروز

واشنگتن دوم خرداد ماه - خبرگزاری انگلیس خبر میدهد «کردل‌هول» وزیر امور خارجه امریکا چنین اظهارداشت: بعقیده نمیتوان بیم آن داشت که بهمان‌زودی امریکا نسبت بجزیرهٔ «مارتی‌نیك» اقداماتی بعمل آید. خبرهائی که زمامداران آلمان‌راجع انتشار یافته حاکی است که باوایسای امور جزیرهٔ «مارتی‌نیك» دستور داده شده که خودرا برای‌مواجهه باحملهٔ امریکا آماده سازند.

در انجمن اخیر روزنامه نگاران کردل هول اظهار داشت‌که باوجود سویت صریح همکاری فرانسه و آلمان در اروپا اوضاع «مارتی نیك» تغییری نیافته است. سپس گفت «اهیل برلی» رزمناو فرانسه و «برن» کشتی توپیمابر مشغول مانور شده اند ولی این موضوع هیچگونه تشویش‌واضطرابی در امریکا تولید نکرده‌است.

لندن - بنا باظهار خبرگزاری انگلیس وزیر هوا پیمائی در پاسخ پرسشی که در مجلس شورای‌ملی از وی شد اظهارداشت: ورود باسکا تنند در تاریخ دهم مه نخست خود را با یك نام ساختگی معرفی نکرد و خواست دوك هامیلتن را ببیند.

هامیلتن برای دیدار امیر آلمانی به بیمارستان رفت. آنگاه وی نام حقیقی خودرا افشا کرده و گفت که دوك را هنگام مسابقه های المپیك سال ۱۹۳۶ در برلن دیده است. دوك هامیلتن امیررا نشناخته وگفت قیافه‌ای‌را ندیده است ولی این مسئله درست است که‌وی در سال ۱۹۳۶ برای بازی‌های المپیك بآلمان رفته و در آن‌موقع اغلب در مجالس دعوت داشته است که وزیران آلمانی درآنجاحضور داشته اند. ممکن ست رودلف‌هس دریکی‌ازین ضیافتها دوك‌را دیده باشد.

وی پس از دیدار با هس دراسکاتلندبا هواپیما بانگلستان برگشته‌وگزارشی بنخست‌وزیر تقدیم کرد.

از این گذشته هیچگاه دوك هامیلتن با رودلف هس مکاتبه نداشته است. هیچیك از سه برادرش نیز که مانند وی درنیروی‌هوائی انگلیس خدمت میکنند هس‌را ندیده وبا وی مکاتبه نکرده اند.

قاهره - طبق‌اظهار خبرگزاری‌انگلیس اگرچه کنسولهای مصردرسوریه اعلامیه‌رسمی دایر بر دعوت اتباع کشور خود بعزیمت از سوریه منتشرنکرده‌اندلیکن ظاهراً بیشترمصری های مقیم سوریه ولبنان بمصر بازگشته‌اند.

لندن خبرگزاری انگلیس خبر می دهد روزنامه‌های انگلیس بیانات جدی وزیر امور خارجه انگلیس راجع بمناسبات دولت انگلیس بادولت «ویشی» اهمیت فوق‌العاده می دهند و مینویسند بیانات وی ظاهرا باید مطابق و متناسب باطلاعاتی باشد که محافل رسمی انگلیس بدست آورده‌اند.

بموجب اخباریکه ازفرانسه رسیده محقق است‌که آلمان ازراه رود «رن» زیردریائی های خود را بدریای مدیترانه برده است وکارخانه‌های فرانسه جدا برای دشمن کارمی کنند. تانکها و زیر دریائیهای آلمان در کارخانه های فرانسه تعمیر میشوند و بالاخره در نواحی غیرمتصرفی آلمان کارخانه‌های‌فرانسه جدا برای آلمان تانك و کرچی موتور دار ومهمات جنگی میسازند. آلمانها قسمت‌عمده خواربارراکه وارد مارسی شده و همچنین برخی موارد اولیه‌راکه برای ادامه‌جنگ‌اهمیت حیاتی داد ضبط مینمایند.

لندن - بقرار اظهارخبرگزاری‌انگلیس وزیر دارائی در نطقی که بمناسبت مذاکرات مربوط ببودجه در مجلس شورای ملی ایراد کرد اظهار داشت‌که در نخستین هفته‌مخصوص جمع آوری اعانه برای تسلیحات در لندن ۷۰۲۵۰۰۰۰ لیره انگلیسی‌بدست آمده‌وبنابراین کم مانده است‌که این مقدار به آخرین حدی که معین شده است یعنی ۸صدهزار لیره‌برسد گینگسلی وود تائیدکردکه افزایش هزینه‌نشان افزایش محصول‌است وبراثراین‌افزایش‌محصول اکنون دولت انگلیس بطور متوسط دوبرابر سال‌گذشته خرج میکند.

سپس وزیر دارائی در اطراف لایحه بودجه توضیحات کافی داد وشمه‌ای ازمساعی مالی مستملکات و مستعمرات در جنگ سخن راند ودر این باره اظهار داشت که دولت انگلیس از تصمیم های مهمی‌که دولت‌کانادا دراین‌باره گرفته است‌ستایش میکند. سرفرانك ساندرسن نایب مالیات بر درآمد وعایدات‌غیر مستقیم را خاطرنشان کرد زدر این‌باره‌نخست وزیر انگلیس را مثال آورد وگفت‌که حقوق نخست‌وزیری انگلیس‌ده‌هزارلیره‌است لیکن‌پس ازرفع مالیات‌ها رای‌وی‌بیش‌از۲۶۰۰۰لیره‌باقی نمی‌ماند.

چونگ‌کینگ - خبرگزاری آلمان خبر میدهد دولت چونگ‌کینگ روز آدینه اعلام داشته است مبلغ ده میلیون دولارکوام که اسهام‌آن در آمریکا انتشار یافته است برای ساختن راه‌آهن‌میان«یونان»و«برمه» تخصیص داده‌شده است.

توکیو - خبرگزاری آلمان خبر می دهد محافل سیاسی توکیو تیرگی مناسبات میان امریکا ودولت (ویشی) رابانظراهمیت فوق‌العاده تعقیب مینمایند. روزنامه‌های‌ژاپن مینویسند تنها نتیجه مساعی دولت‌امریکا آن بود که اختلاف بین فرانسه‌وانگلیس‌راتشدید نمود. اگرانگلیس وامریکا نسبت‌بمستملکات فرانسه تصمیمی گرفته باشند این‌نکته رابایدمخاطر سپارند که هندوچین جزو منطقه‌نفوذ ژاپن میباشد وژاپن بانگلیس وامریکا اجازه نخواهدداد باین مستملکه فرانسه‌دست‌اندازی کنند.

واشنگتن - خبر گزاری آلمان خبر میدهد محافل دیپلماسی واشنگتن با کمال ناشکیبائی منتظر شنیدن نطق‌روزولت‌رئیس جمهوری امریکا میباشند که قرار است روز ۲۷ مامه جلو رادیو ایراد گردد. تاکنون راجع بچگونگی این‌نطق‌اطلاعی بدست نیامده است. (استفن)رئیس‌دبیرخانه‌ریاست‌جمهوری امریکا نیز از هرگونه اظهاری راجع باین موضوع خودداری کرده است.

لندن - خبرگزاری انگلیس خبرمیدهد از قرار معلوم ادوات و آلات جنگی فرانسه برای شورشیان عراق‌فرستاده میشود «اتلی» مهر دار مخصوص اظهار داشت که تا کنون فعالیتی بطور قطع در اینخصوص هنوزاز دولت انگلیس‌نرسیده است. وی در دنباله این خبر درمجلس شورایملی اظهار داشت درباره فرودگاههای سوریه اولیای امور فرانسه در سوریه تحت‌اختیار آلمانیها گذاشته‌اند تفصیلات قطعی بعنوان دولت انگلیس نرسیده است‌دولت ویشی همچنان درشامات بکمك ومعاونت‌خود نسبت بآلمانیها میافزاید.

واشنگتن — بناباظهارخبرگزاری‌آلمان کمیسیون مالی واقتصادی کشور های آمریکا درجلسه روز هشنبه در پیرامون احتمال اقدام مشترك ۲۱ جمهوری آمریکا در مورد مسئله تصرف‌کشتیهای متعلق بکشورهای محور که‌در بنادر آمریکا لنگر انداخته‌اند بگفتگوپرداخت طی این مذاکره اختلاف نظرهائی درخصوص اینکه‌کشتیهای مورد بحث بکدامیك ازکشورها باید داده شود رخ داد، دولت انگلیس ازو برای خرید اینکشتیها اقداماتی کرده‌است لیکن بعضی ازدول آمریکای جنوبی برین عقیده‌اند که باید اینکشتیهارا برای کشتیرانی درنیمکره غربی بکار برد.

واشنگتن- طبق اظهار خبر گزاری آلمان روز پنجشنبه‌بعد از ظهر وزیران‌امریکا بریاست روزولت تشکیل جلسه داده اند لیکن پس از پایان جلسه اعلامیه ای منتشر نشده است. محافل مطلع چنین تصور میکنند که روابط امریکا با دولت ویشی با توجه کامل در این جلسه مورد بحث قرار گرفته است.

این محافل‌براین‌عقیده اند اکنون دولت امریکا با آرامش خاطری بیشتر ازچند روز پیش در خصوص روابط خود با دولت فرانسه فکری‌کند.

استانبول- بقرار اظهار خبر گزاری فرانسه محافل سیاسی استانبول پیشرفت حملهٔ آلمان را درکرت بدقت مورد مطالعه قرار داده اند این حمله مخصوصاً از دونظر شایان توجه است: یکی از لحاظ نتایج سوق‌الجیشی آن و دیگری از نظر تجارب جنگی که ازآن حاصل خواهد گشت. صادق نمایندهٔ مجلس‌در روزنامه اقدام چنین مینویسد.

«حملهٔ آلمان برکرت بزرگترین عمل فنی ارتش آلمان است. اگر آلمان در این حمله موفق گردد نه تنها کرت بلکه‌مدیترانهٔ شرقی و افریقای شمالی را تحت نفوذخویش خواهد گرفت و از آنها برای حملات بعدی استفاده خواهد کرد از آن گذشته موفقیت در چنین نبردی آلمانی‌ها را درحملهٔ مستقیم بجزایرانگلستان تشویق خواهد نمود. فتح کرت تنها یك‌شوخ نوین جنگی خواهد بودکه ازاهمیت تسلط دردریاها بسیار خواهدکاست.»

بغداد - بقرار اظهارخبرگزاری‌فرانسه روز ۲۰ مه هواپیماهای انگلیسی پایتخت‌عراق رابه‌مسلسل بسته یك‌مرد ویك کودك رازخمی کرده‌اند دولت عراق‌به‌کلیه نمایندگان‌سیاسی بیگانه‌مقیم بغدادیاد داشتی فرستاده و درطی آن‌بمباران موصل از طرف انگلیسها که در روز های ۱۴و۱۵ مه صورت گرفت و در اثرآن ۳۲ تن کشته و ۲۵ تن دیگر زخمی شدند اعتراض کرده است.

لندن - بناباظهارخبرگزاری فرانسه رادیوی انگلیس اطلاع میدهد که‌نیروی انگلیس پس از تحکیم مواضع خود در (تلوجه) بسوی بغداد پیشرفت کرده و اینك سی وپنج کیلومتری بغدادرسیده اند درقطعه‌بصره اوضاع قرین آرامش است.

بغداد - خبرگزاری فرانسه‌خبرمیدهد رئیس ادارهٔ تبلیغات عراق طی نطقی که جلو رادیو ایرادکرد نظامیان ومردم غیر نظامی‌را نسبت بخبرهای غرض‌آلودی‌که دشمن درعراق وکشورهای بیگانه انتشار میدهد برحذرداشت ومنت دولت عراق‌قصد ندارد‌باانتشار اعلامیه های دروغ اهالی را فریب‌دهند. پس از آن اظهار داشت پس ازجنگ خونینی‌که درگرفت وتلفات سنگین که بدشمن وارد آمد (تلوجه) بتصرف نیروی عراق درآمد. عملیاتی هم‌که در (حبانیه) ادامه‌دارد بسود نیروی عراق‌است رئیس ادارهٔ تبلیغات درپایان‌نطق خویش‌امید پیروزی نهائی در این جنگ‌که از آن عراق خواهد بود اظهار خوشبینی نمود.

شانگهای - خبرگزاری آلمان خبرمیدهد بقراریکه از چونگ‌کینگ خبررسیده (گلارنس هانوس) سفیرکبیر تازه امریکا روز پنجشنبه با هواپیما وارد آنجا شده‌است. در عرض راه در (هانکاکو) با (تلسن‌جانسن) سلف خود که اکنون از راه زمانیل) با کشتی هوائی عازم (واشنگتن) میباشد مذاکراتی نموده است.

برلن - خبرگزاری آلمان خبرمیدهد بقراریکه فرمانده عالی نیروی آلمان ۲۰۰م داشته است‌روز پنجشنبه بعب افکنهای عمودرو آلمانی درآبهای پیرامون جزیرهٔ(کرت) چهار رزمناو و چندین ناوشکن انگلیسی را غرق کرده اند. یك‌زره دار ودونوشکن‌دیگرهم بشدت آسیب دیده اند.

برلن - بناباظهار خبرگزاری آلمان روز سه شنبه روزنامهٔ (۱۲ اوهربلات)ضمن بحث در پیرامون اظهارات (چرفریزر)نخست وزیر زلاند جدید. هنگام گفتگو بایکی از خبرنگاران ازعقب نشینی درخشان سربازان زلاندی ازیونان‌سخن‌گفته‌بود مینویسد. فریزر بازهم مشغول فتوحات دیگری است. وی هنگامی که‌مسئلهٔ عقب نشینی وفرار درمیان‌باشد ابتکار فوق العاده بخرج‌میدهد. زمامداران مستملکات انگلیس نیز ازسران انگلیس خودبهتر نیستند.

صوفیه - طبق‌اظهار خبرگزاری‌فرانسه رسماً اطلاع‌داده شده است‌که نیروی بلغارستان طی چند روز اخیر جزایر ساموتراس‌وتاسوس‌را در دریای اژه تصرف‌کرده اند. اهالی‌مقدم آنان‌را باحسن قبول تلقی‌کرده‌اند.

واشنگتن - بطوریکه‌خبرگزاری‌فرانسه اظهار میدارد روزولت اطلاع داده است که کارخانه های‌امریکائی‌کشتی‌های بیشمار وبسرعت تندروی خواهد ساخت که درهفت اقیانوس مهمات جنگی حمل خواهندکرد وخطری‌راکه متوجه کشور های‌آزاداست‌مرتفع‌خواهدساخت

واشنگتن خبرگزاری‌آلمان‌خبر میدهد از اظهاراتی که «نوکس» وزیر دریا داری آمریکا نموده است معلوم میشود که دولت امریکا بلیغات‌در موضوع‌الغای قانون‌بیطرفی‌را آغاز نموده‌است

«استیمسن»وزیر جنگ نیز در انجمن‌اخیر روز نامه نگاران چنین‌اظهارداشت: امریکاباید سیاست پیشین خود را که عبارت از آزادی‌در دریاها است از سرگیرد وقانون بیطرفی والغو کند. مسئله‌آزادی کشتیرانی دریا ها یااقدام امریکا برای حمایت‌فرستاده‌های‌مواد‌جنگی آمریکا بانگلیس ارتباط دارد. (استیمسن) در اینجا اظهارداشت‌این بیانات فقط متکی‌برعقیده شخصی وی بوده است. با اینکه این عقیده نظر شخصی بوده است محافل آگاه واشنگتن نمیتوانند از ابراز این نکته خود داری کنند که اظهارات نوکس و استیمسن همان ودر یك موقع ابراز شده است. منظور روزولت از این اقدام آنست که‌از چگونگی آراء ملت‌در این خصوص آگاهی حاصل نماید

نیویورك - خبرگزاری‌آلمان‌خبرمیدهد «لاگاردیا» که‌بریاست دفاع کشوری آمریکا برگزیده شده برنامه خودرا تنظیم وتصمیم نموده ودرآن برنامه تصمیماتی برای حفظ کشور ازبمب وحریق وحفظ بهداشت عمومی درمورد بروزحمله وهمچنین تصمیماتی برای حفظ‌انتظامات وحفظ ادارات دولتی‌هنگام‌بروز جنگ گرفته شده است.

توکیو - خبرگزاری آلمان‌خبرمیدهد نماینده دولت ژاپن بروزنامه نگاران اظهار داشت که گفتگوی جاری‌میان نمایندگان ژاپن وهندهلاند بمرحله قطعی رسیده است وی ازذکر این‌نکته خودداری کرد که‌آیا مقاله هائیکه‌درروزنامه های‌ژاپن انتشاریافته‌حاکی ازنظریات دولت میباشدیاخیر.

لندن - خبر گزاری‌انگلیس‌خبرمیدهد دولتهای محور طی‌تبلیغات خویش اظهار می دارند که انگلیس ملتهای مستعمرات خود را بکار انداخته وازآنها استفاده میکند برای آنکه معلوم‌شود این‌اتهام حقیقت دارد‌یاخیر باید دید‌آیا اهالی این‌مستعمرات در اراضی امپراطوری‌شورش کرده‌اند‌یاخیر؟(دین‌سنت‌مسی) کمیسر عالی کانادا چنین اظهار داشته است آنچه مابیش ازهمه‌چیز بدان تمایل داریم آن است که درپرتو صلح و آزادی بسر بریم. کشور های امپراطوری‌انگلیس برای‌مردان وزمانی که‌ملیتشان‌انگلیسی‌نیست‌برابری‌وآزادی قائل میباشد. مثلادر کانادا مردم اسکاندیناوی واو کرانی وچك ورومانی ونمایندگان دیگر ملتها رسوم وآداب‌ملی‌خویش راحفظ کرده اند وباافراد دیگر اهالی کانادا برپایه‌برابری زیست میکنند. اهالی‌نیجریه ونمایندگان‌جزیره (تری‌نیته) وغیره‌نیز اظهاراتی مانند‌اظهارات کمیسر عالی کانادا نموده اند.

واشنگتن - بنا باظهار خبر گزاری انگلیس وزارت جنگ امریکا بزودی اعتباری بمبلغ ۲۵۰۰۰ میلیون‌دلار برای‌نیروی هوائی مامورتامین‌آمریکا از کنگره درخواست‌خواهد کرد. این نیروی هوائی شامل ۱۳۰۰۰ بمب‌افکن وهواپیمای شکاری خواهد بود وتا ۱۸ ماه دیگرآماده خواهد شد. برین‌هواپیما ها باید ۲۱۰۰۰ هواپیمای مورد احتیاج ارتش امریکارا نیز افزود. محافل مطلع واشنگتن‌اظهارمیدارند که‌هرگاه این‌هواپیماها حاضر شوندوانگلیس‌احتیاج بکمك‌داشته‌باشد بی‌شك‌وظیفهٔ مهمی‌رادرآینده‌انجام‌خواهندداد

اومنا (کالدونی جدید) طبق اظهار خبر گزاری‌انگلیس مقدم منزیس‌نخست وزیر استرالیا درنومئیا باشور وشعف‌فراوان پذیرفته شد. بافتخار وی شامی درکاخ‌دولت داده شد که مقامات کشوری و نظامی در آن حضور داشتند. منزیس نطق کوتاهی‌بزبان فرانسه ایراد کرد که مورد تقدیرفراوان همه قرار گرفت.

نیویورك - بقرار اظهار خبرگزاری آلمان روزنامه‌های نیویورك بشهادت‌اخباری که ازمحافل دریائی رسیده اعلام داشته‌اندکه کشتی انگلیسی‌هشتیگان بظرفیت ۱۱۸۴۹ تن‌ازدر خورده‌است. تصور میرود یك‌قسمت ازملوانان آن سلامت بلیزبن رسیده باشند

اقتباس از کتب ومجلات خارجی — -۳-

۴۵ روز جنك درجبهۀ باختر

از ۱۰ مه تا ۲۵ ژوئن ۱۹۴۰

پس از تسلیم رتردام لاهه مستقیما مورد تهدید نیروی آلمان واقع گشت و دیگر فرمانده نیروی هلند امیدی بپایداری نداشت ومقاومت نیروی هلند وجنك با آلمانی‌ها را دیگر بیهوده میدانست از این جهت تصمیم بکنار گذاشتن اسلحه گرفت فورا نمایندگانی برای مذاکره شرایط تسلیم از طرف فرمانده نیروی هلند بجانب آلمانی ها فرستاده شد و نیروی هلند نیز در تمام جبهه‌ها بفرمان فرماندهی خود از جنك خودداری نمودند نیروی آلمان درکرانه های دریای «مولیدر» به پیشروی خود و تصرف اراضی جدید ادامه دادند.

✡✡✡

یکی از علل مهم پیشروی سریع نیروی آلمان در هلند و از پای در آوردن نیروی کشور اخیر در مدت پنج روز، کمك مؤثر وگرانبهای نیروی هوائی و بویژه چتربازان آلمان با نیروی زمینی آلمان بود

باید دانست که چتر بازان را درصورتی می‌توان بکار انداخت وازوجودشان استفاده کرد که نیروی هوائی خودی نیروی هوائی و فرودگاه های دشمن را فلج نموده وکاملا بر آسمان آن مسلط شده باشد، در غیر اینصورت استفاده از چتربازان غیرممکن بوده و مواجه با عدم موفقیت می‌گردد.

نیروی هوائی آلمان که در نتیجه حملات سریع و شدید خود بر فرودگاه‌های هلند وضربات پی درپی بر نیروی هوائی آنکشور، ازهمان روزهای اول بر آسمان هلند کاملا مسلط گشته و موفق شد چتر بازان را در پشت جبهه بکار انداخته و بدینوسیله کمك مهم و موثری به پیشروی سریع نیروی زمینی بنماید

خطوط دفاعی «ایسل»، «گرب»، «پل» وباخره خط مستحکم «رتردام-اوترخت-آمستردام» با کمك موثر و همکاری چتربازان شکسته شدند وبطور قطع اگر چتربازان آلمانی موفق بفرود آمدن در اطراف رتردام وپیدا کردن ارتباط باپاده نظام آلمان نمیشدند، نیروی آلمان نمیتوانست باین زودی و با این سرعت خود را به رتردام رسانیده و در نتیجه نیروی هلند را مجبور به تسلیم کند.

بمناسبت اهمیت زیادیکه عملیات چتربازان در جنك های هلند و تسلیم نیروی آن کشور و همچنین جنك های بلژیك و فرانسه داشت و بمنظور اینکه خوانندگان را بعملیات پرهول آمیز و شگفت آور آنها و نابودی که حمله ناگهانی آنها در افراد ارتش و افراد کشوری دشمن میکرد آشنا نمائیم. در زیر بترجمه شرح عملیات و کار های شگفت آور دسته ای از چتربازان که دریکی از قاطع مهم عقب جبهه هلندی ها فرود آمده بودند مبادرت مینمائیم.

چتربازان آلمانی برفراز هلند

نزدیکی سپیده صبح چند هواپیما از فرودگاه خود پرواز نموده وبسرعت بجانب باختر رهسپار گشتند. هوا کم کم روشن می شد ولی سطح زمین را مه زیادی فرا گرفته بود، سرنشینان هواپیماها بااضطراب مرتبا به ساعت‌های خود نگاه میکردند این ها تمام چتربازبوده واطلاع داشتند که چه ساعتی بمقصد رسیده وباید از هواپیما فرود آیند.

گروهبان «گوستاو کسترلیتس» اظهار داشت رفقا هیجده دقیقه دیگر بمقصد خواهیم رسید. این گروهبان یکسال قبل داوطلبانه واردهنك چتربازان شده بود تاکنون سی وچهار مرتبه از هواپیما باچتر فرود آمده و سالم بزمین رسیده بود واکنون برای نخستین بار بعقب خطوط دشمن برای انجام مأموریت مهمی حرکت میکرد.

گوستاو پس ازاینکه شش تن ازرفقایش از هواپیما خودرا بخارج پرتاب نمودند می بایستی از هواپیما خارج شده وباچتر فرود آید پیش ازهمه ستوانی که سمت فرماندهی آنهارا داشت فرود می‌آمد.

آخر از همه یکسی از چتربازان بنام «شرودر» که مهارت زیادی در اینکار داشت وپس ازخروج از هواپیما میتوانست بدون اینکه درهوا زیاد معلق بخورد از هواپیما خارج میشد.

بالاخره هواپیما برفراز پلی که چتربازان مأمور بودند آنرا از دست نیروی دشمن گرفته وتا رسیدن نیروی خودی از عقب نگاهداری نمایند رسید.

دراین موقع توپ‌های ضدهوائی دشمن که در نزدیکی پل مزبور جای داشتند شروع بشلیك نموده و هواپیماها را زیر آتش خود گرفتند.

فرمانده چتربازان فریاد زد: سه دقیقه دیگر هم صبر نمائید! سپس بادقت بوارسی تجهیزات خویش وافرادش پرداخت و چون از اینکار فراغت یافت فرمان حاضرباش داد.

توپهای ضد هوائی دشمن باشدت زیادی بطرف هواپیماهای حامل چتربازان که در ارتفاع کمی پرواز می‌نمودند شلیك میکردند

«شروع کنید! فرمانده فریادی زده وخودرا از پنجرۀ هواپیما بخارج افکند، نفر دومی، سومی و بالاخره ششمی نیز از عقب فرمانده ازهواپیما خارج شدند و نوبت بنفر هفتمی که گروهبان گوستاو بود رسید، اوهم معطل نشده وخودرا بخارج انداخت. درهنگام سقوط پیش ازاینکه چترنجاتش بازشود صدای آتش شدید مسلسل دشمن بگوش گوستاو رسید. هلندیها از مواضع خود چتربازان را زیر آتش مسلسل گرفته بودند.

ترجمه ونگارش آقای جزایری — -۲۱-

اوضاع سیاسی اقیانوس کبیر

چین وژاپن - امریکا

چون مطلب بوسیله مذاکره و افزایش حقوق گمرکی حل نشد بفکر محاصره دسته جمعی این کشور افتادند ولی آزمایشهای اولیه خطرات این کار را واضح ساخت چه یقین بود که دراثر محاصره در ژاپن قحطی وتنگدستی سخت بروز خواهد نمود واین عمل دولت ژاپن راججبور بتوسل بجنك خواهد نمودوسر انجام جنك را با اوضاع پیچیده اروپا کنی نمیتوانست پیش بینی کندودراین تاریخ روزنامۀ «ژی‌ژی» که ملایمترین روزنامۀ ژاپن است ضمن مقاله نوشت:

«باید بدانندکه موانع ومشکلاتی راکه درکمال خودخواهی وبیرحمی درراه بازرگانی ومهاجرت کشور ما فراهم می‌آورند تهدید مستقیمی است بهستی وحیات ملی ماولی نژاد ژاپن تصمیم قطعی گرفته است که هستی خویش را درمقابل خطرات خارجیان محفوظ دارد. دوام وبقاء مامنوط برواج ورونق بازرگانی ماست و چون تصمیم بزندگی داریم فعالیت خویش را در بازار های اقتصادی دنیا ادامه خواهیم داد»

گذشته ازدوطریقه که سابقا مذکورگشت درنظر عقلای دنیا راه حل سومی نیز وجود داشت که اساس آن مبتنی بریك سازش عمومی بود نسبت باوضاع اقتصادی دنیا بطوری که احتیاجات ژاپن نیز تأمین گردیده اروپاوامریکا نیز درسختی وصدمه نباشند و راه انجام این عمل تقسیم عادلانه بازارهای دنیا بود.

لذا عقیده جمعی ازکارشناسان اقتصاد بر این شدکه باید دول بزرك مواد اولیۀ لازم را بژاپن بفروشند وآندولت متعهد گردد که از بازار های اروپا وامریکا چشم پوشدودر عوض دست وی‌را درچین واسترالیا بازوآزاد گذارند.

ولی طریقه مزبور نیز صورت عمل نگرفت که برای انجام آن بعضی فداکاری‌ها لازم بود که دول ذی‌نفع زیربار آن نمیرفتند واین درتپه نیز کوتاهی بیشتر ازخود ژاپن بود چه آن دولت می‌خواست که مواد اولیۀ راکه احتیاج دارد شخصاً تهیه نماید تاقدرت رفاهش نسبت بدیگران بیشتر ومنافعش افزون‌تر باشد بعلاوه وقایعی که دراقیانوس کبیر صورت میگرفت وصف آرائی‌هائی که توسط دول ذی‌نفع میشد برای بحث در این نقشه مجالی باقی نگذارده بود.

اما طریقه نخست یعنی نترل قیمت زندگانی در اروپا و امریکا بنظر هیچ عاقل آزموده عملی بنظر نمیرسید.

پس یقین بودکه کمر نود درصد ازدر آمد کارگران سفید پوست وتحمیل وضع دشوار زندگانی بوده ژاپن نسبت بکارگران «لاناشیر» و «روبکس» جز ایجاد اغتشاش وجنگهای خونین داخلی نتیجه نخواهد داد و شاید اثرات اینگونه اغتشاشات نسبت باوضاع تمدن دنیا از نتایج جنگی که بین نژاد زرد وسفید درگیرد بمراتب اسفناکتر بود.

توده ژاپن وکارگران چین شاید حاضرند که سالهای متمادی بسختترین وضعی کارکرده وجان بکنند ودر ازاء آن روزانه یك کاسه برنج دریافت دارند ولی مردم آمریکاواروپا اگر بشنوندکه نصف در آمدشان کسر خواهد شد دنیائی را آتش خواهند زد در صورتیکه مزدکنونی ایشان پنج برابر مزد کارگران ژاپنی است.

صرفنظر از مراتب مزبوراگراین نقشه عملی شودبازارهای داخلی آمریکا واروپابچه حال خواهندافتاد؟

برای انجام نقشه اول طریقه دیگری نیز بنظر میرسد و آن افزایش مزد کارگران ژاپنی و بالا بردن میزان معاش در این کشور است ولی این ترتیب با اوضاع کنونی عاملی نمیتواند شد چه دولت ژاپن برای پرداخت اضافه مزد و اداره زندگانی گرانتر توانائی نداشته ومنابع ثروت‌خیز طبیعی که برای انجام چنین عملی لازم است دردسترس وی نمیباشد پس نمیتوان امید داشت که قیمت زندگی در ژاپن بمیزان قیمت زندگی دراروپا وآمریکا برسد.

اما نقشه دوم یعنی مبارزه آشکارا بزیان ژاپن ومحاصره آن کشور از طرف دول سفید پوست مستلزم اتحاد واتفاقی کامل بین دول مزبور است وتصور نمیکنیم که وقایع کنونی دنیا راجع بارزش عملی این اتحاد جای بحثی باقی گذارده باشد چه تاریخچه جامعه ملل واوضاع اسفناك سالهای اخیر نمونه ازسرانجام این گونه اتحاد است.

بعلاوه مناقشات سفید پوستان و اوضاع کنونی دنیا راه اینگونه امید را برای ابد بسته است.

ملل سفید پوست که موجد تمدن مادی وعلمی کنونی میباشند درقرون اخیر دچاریك اشتباه اساسی بوده اند یعنی تصور میکرده‌اند که دنیا همواره بدو قسمت مشخص و ممتاز منقسم خواهد بود.

قسمت اول شامل دول بزرك سفید پوست که برای همیشه واجد امتیازات مخصوص بوده وعوامل وموجبات ترقی وتعالی پیوسته بایشان انحصار خواهدداشت وقدرت اقتصادی همواره درتصرف آنها خواهد بود.

نویسنده: هانری بردو — ترجمه: آقای ناصر احیاء — -۱۵-

کارمند فرهنگستان فرانسه

دیوار ها پایدار است

درپشت جبهۀ جنگ چه خبر است؟

کتاب اول - در تهگرداب

فرانسه هرگز بیاد نداشته است که ازدهان یکی از فرزندان خود بااین صداقت وصراحت کلماتی شنیده باشد. این کلمات باختلافات سیاسی خاتمه داده (مارکه) وزیر کشوردرضمن نطق خود گفته‌است:

«فرانسه شکست نخورده است، یك حکومت ورژیم فاسد وسست ازهم پاشیده‌شده است»

بایدفرانسه رابرروی خرابه‌های این رژیم ازنو بنا کرد، خوشبختانه کشور مادرحال شکست وانحطاط خود بجای راهنمایان بدکار پیشین راهنمای صادقی پیدا کرده است که راه راست را باو نشان می‌دهد

(۲)

درآن هنگام که (پاستور) تازه موفق بکشف مایه‌ضدهاری شده بودروزی زنی کودکی رابنزد اوآورد واظهارداشت که سك هاربای بچه‌اش راگاز گرفته وازوی خواهش نمود که مایۀ اختراعی خودرا بمجروح مایه کوبی نماید. با اینکه دیرشده و وقت از دست رفته بود وباآنکه بیم آن میرفت که در صورت بی‌نتیجه ماندن مایه صدای

انتقاد وملامت همکاران بلندشود وباوجود مخالفت شدید شاگردانش که باو توصیه مینمودند شهرت نیك و معروفیت خودرا بااین عمل مورد مخاطره قرار ندهد، تردیدی بخود راه نداد ومجروح را به آزمایشگاه خود برده واورا مایه کوبی کرد

فرانسه مجروح نیز بدین حالت تسلیم ژنرال ویکان شد.

ژنرال ویکان همکار صمیمی ودستیار فعال مارشال فش بود که در جنگهای مارن، سم، فلاندر، جنك استقلال، و پس از آن در مذاکرات ورسای بارئیس مدبرخود شرکت داشت ویکان سردار بزرك تورن، همان کسی است که عامل معجزه وبستول بوده وبسوریه امنیت بخشید این فرمانده بزرك علاوه برهنر نمائی های نظامی مورخ عالیقدری است که حوادث این جنك را پیش بینی نموده بود.

این شخص که درزمان صلح وجنك خدمات شایسته ای بکشور خود انجام داده در آنهنگام که بواسطه پیری زمان آسایش واستراحت او فرا رسیده بود چون ندای مام میهن را بشنید بیدرنك ترك آرامش گفته آمادگی خودرا برای خدمت اعلام داشت واز آغاز جنك فرماندهی ارتش فرانسه را در خاور نزدیك بعهده گرفت.

در ۱۷ مه (پل رینو) نخست وزیر فرانسه اورا ازبیروت احضار نمود وچون وی بپاریس رسید نقشۀ عملیات وکارزاررا باو نشان دادند واورا بفرماندهی کل ارتش بر گزیدند.

وقتیکه بوضع آشفته کارزار آگاه شد با آنکه دید اوضاع خرابست و هجوم سهمناك دشمن ارتش مارا دونیمه کرده است بانهایت متانت گفت:

- من برای خدمت بفرانسه حاضرم.

ویکان پس از مرك فش ضمن ستایش از اینمرد چنین مینویسد: «بزرگی حقیقی بدون سادگی امکان ندارد.»

خود او نیز ازاین گونه بزرگی سهمی دارد، زیرا هیچکس مثل او نمیتواند شهرت وافتخاری راکه در کنار رئیس بزرگش فش کسب کرده بود باچنین سادگی و تواضعی قرین سازد.

(ژوفر) که درروان شناسی دست داشت در موقع مانور های بزرك ۱۹۱۳ باجوانیکه فرماندهی یك کردان را عهده‌دار بود برخورد که در قیافه‌اش نشانه‌های کاردانی و هوش خوانده میشد. ژوفر اورا پیش فش فرستاد، فش وقتی که جوان را دید برای ژفر پیغام فرستاد که اگر وی مطابق میلش در نیامد اورا دوباره بجای اولش خواهدفرستاد. اما آن جوان که همان ویکان بود توجه فش را بزوی جلب نمود و تازمانیکه مارشال فش حیات داشت در نزداو کار میکرد. هوش وفراست ویکان بقسمی بود که پیش از آنکه فش اندیشه خودرا برزبان راند او بایك نگاه مقصود اورا درك میکرد، هر فکری را که آن مغز بزرك میپروراند ویکان آنرا بصحنه عمل میاورد. درتمام عملیات ونبردهائی که فش ریاست کل نیرو های متفقین را داشت ویکان باوی همکاری کرده است، پس ازخاتمه جنك هم مارشال نتوانست خودرا ازوجودوی بی‌نیاز ببیند «کلمانسو» باویکان چندان میانه خوبی نداشت هرزمان که درحضور مارشال فش ازهمکارش بدگوئی مینمود مارشال لیاقت وکاردانی ویکان را گوشزد کرده و از او جانب داری میکرد.

در آوریل ۱۹۲۰ — اوضاع لهستان سخت آشفته وشهر ورشو ازطرف روسها محاصره شده بود.

جلوداران ارتش سرخ به ۱۸ تا ۲۰ کیلومتری آن شهررسیده بودند اگر ورشو ازدست میرفت دولت نوبنیاد لهستان در همان آغازحیات میمردوروی استقلال را نمیدید.

دراین وضعیت اسفناك یك هیئت نظامی فرانسوی درزیر فرمان ویکان بلهستان گسیل گردید. ویکان دربرابر خود صحنه کارزار «مارن» را مشاهده کرد منتهی دامنه عملیات در اینجا خیلی وسیعتر وکشیده تر بود، اما وی بیدرنك دست بکارشد ابتدادر واحدها نظم را بر قرار ساخت وسپس باجمع آوری نیروی خودبنقاط ضعیف دشمن شروع بتعرض نمود ودرنتیجه نایل بپیروزی گردید. اما افتخار پیروزی را قبول نکرد ودر برابر کسانیکه این پیروزی را باو نسبت میدادند اظهارداشت:

«این فتحی که ورشو را غرق سرور و شادمانی نموده است یك پیروزی لهستانی است. فرانسه باندازه کافی ازافتخارات نظامی بهره‌مند است و احتیاجی ندارد که افتخار کشور دوست خود لهستان را بخود ببندد.»

بااینهمه اعلامیه ۲۰ اوت ۱۹۲۰ دولت لهستان این پیروزی رانتیجه اقدامات فرانسویان دانسته واعلام میداشت که: «مانور ارتش لهستان که طبق دستور های سوق‌الجیشی فرانسه صورت گرفت باعث نجات ورشو گردید.»

دوسال بعد یعنی در اواخر ۱۹۲۲ ویکان بعنوان کمیسر عالی بسوریۀ رهسپار شد. درآنجا هم مثل سایر ماموریت های خودموفق بانجام کارهای بزرگی شدووجود اوصلح وآرامش باینکشور بخشید.

دومین جنگ بزرگ قرن بیستم — دردآوری ونگارش عزیزالله حاتمی

اروپا در آتش

-۳۸-

بخش اول - از مونیخ تا دانزیك

فرانسه میترسید که اگر در مورد لهستان آلمان موفق بشود نوبت بفرانسه برسد ونیروی فرانسه که مدت یك قرن در قاره اروپا اهمیت مقام خودرا حفظ کرده وحتی پس ازشکست سال ۱۸۷۰ قدراست کرده بوددر درجه دوم اهمیت قرار بگیرد.

همان روز «با رون وایزگر» سرنویل هندرسن سفیر کبیرانگلیس راهم بحضور پذیرفت میان این دومرد سیاسی مذاکره مفصل وجالب توجهی بعمل آمد. هندرسن نخست راجع به نتیجه مذاکرات چیانوورپین ترپ درسالسبورك استفسار کرد ولی جواب مکفی دریافت نکرد. سپس راجع بمسئله دانتزیك صحبت شد - نکته قابل توجه این مذاکره آن بود که وایزگر دولت انگلستان را متهم بتحریك دولت لهستان در فرستادن اتمام حجت دهم اوت می کرد ادعای نماینده وزارت امور خارجه آلمان این بود که دولت لهستان تمام دستور های خود را از سفیر کبیر انگلیس در ورشو میگیرد و یا دست کم بامشورت وراهنمائی او اقدامات مهم سیاسی مانند اتمام حجت را بعمل می‌آورد و قطعا دولت انگلیس هیچگونه ممانعتی ازاین رفتار دولت لهستان بعمل نیاورده است. وبر فرض هم که دولت انگلستان چنین دخالتی نداشته باشد دولت لهستان فقط باتکاء آنکشوراست که حاضر برای مذاکره با آلمان نیست

سفیر کبیر انگلیس اشاره باین مطلب کرد که دولت آلمان همیشه حل مسئله را بطوری قبول دارد که بنفع خودش تمام بشود و هرگز حاضر نیست که گوش بشکایتهای دیگران هم بدهد

در این مذاکره سفیر انگلیس پیشنهاد کرد خوب است درمسئله دانزیك دولت آلمان پیش قدم بشود و دنباله مذاکرات را بگیرد - ولی البته اینکار درعمل غیرممکن بود زیرا گذشته از آنکه دولت آلمان از خواهشهای سابق خود نمیگذشت دولت لهستان هم رسما اظهار داشته بود که هرگونه نقشه اینکاری آلمان که بضرر لهستان تمام شود قبول نخواهدکرد

سرنویل هندرسن در این مذاکره راجع بروابط آینده انگلستان و آلمان نیز اظهاراتی کرد و ضمن صحبت چنین اظهار میکرد که ممکن است مذاکرات دو دولت بزرك جهان یعنی آلمان و انگلستان بعد ها روی اصول کلی تر ومهمتری مانند مسئله مستعمرات ومواد اولیه و تقسیم بازار های دنیا وغیره صورت بگیرد این اظهار نظر در موقع بحران سختی که در خاور آلمان در گرفته بود قدری خارج از موقع بنظر میرسد ولی با در نظر گرفتن این نکته که مسئله لهستان سبب اصلی جنك نبود می‌توان گفت که دولت انگلستان خیال یك مانور دیپلماسی داشت و باین امید که شاید باین وسیله جلوی تهاجم آلمان گرفته شود فرصت بیشتری برای برابری با آنکشور بدست آورد.

اما جریان سیاست عمومی اروپا بقدری سریع بود که این پیشنهاد سرنویل هندرسن مانند قطعه برفی در وسط گرمای تابستان آب شد و معدوم گشت وبجرئی ترین مسئله اقلیتهای آلمانی در لهستان بیش از روابط انگلستان وآلمان اهمیت داده میشد.

آخرین هفته آرامش از شانزدهم آوریل شروع شد و تا روز ۲۴ که خبرعزیمت ریبن ترپ بمسکو برای امضای پیمان عدم تجاوز با روسیه منتشر شد دوام داشت.

از روز بیست ودوم ماه اوت سال ۱۹۳۹ دیگر روزهای صلح بشماره افتاده و آتش مهیب جنك که اروپا را بخود میکشید نزدیکتر میشد.

قبل از آنکه بشرح وقایع بسیار مهم تاریخی از روز بیست و دوم ماه اوت بپردازیم باید پیمان روسیه و آلمان و علل اینکه متفقین نتوانستند کاری از پیش ببرند شرح بدهیم - در اینجا بخش اول کتاب دوم ما تمام میشود. و بخش دوم آن را شروع می‌کنیم.

اثر: «ژول‌ورن» — -۷۴- — ترجمه: «ش»

میشل استروگوف

جلد دوم

فصل هفتم - عبور ازاینی سئی

آنجا درآستانه در خانه‌ای نادیاوکارد محکم و برنده‌ای یافت که معمولا شکارچیان سیبریه همراه دارند. یکی از آنها را بمیشل استروگوف داد که وی درزیر لباس خود مخفی ساخت ودیگری را خود نگاهداشت بانیژنی اودینسك هفتادوپنج ورست فاصله بود.

نیکلا طبق دوروز نتوانسته بودخوشرو نی عادی خودرا نگهدارد. این پیش بینی چنان دراو تأثیر بد کرده بود که حتی تصور آن دشوار است، وی که تااینزمان یکساعت هم نمیتوانست بیحرف بنشیند، حالا طوری شده بود که گاهی ساعتها خاموش میماند، بطوریکه نادیا مجبور میشداورا ازاینحالت بیرون آورد.

از «اکاترینبورك» تا ابرکوتسك، جاده همه‌جا بموازات مدار پنجاه‌وپنج درجه ادامه دارد؛ اما از «پریوزینسك» اندکی بسمت شمالی شرقی منحرف میشود، بقسمی که نصف النهار صدم را قطع میکند و نزدیکترین فاصله را برای رسیدن بپایتخت سیبریه شرقی انتخاب نموده واز آخرین رشته‌های کوه «سایانسك» عبور مینماید. این کوهها نیز خود شعبه‌هائی از سلسله جبال عظیم آستانی است که ازفاصله دویست ورسی دیده میشود.

دلیجان دراین جاده سیر میرفت؛ اما دیگر نیکلا بکنر اسب خود بود وچون عجله داشت زود تر بمقصد برسد، ارابه را بندی میراند. باوجود تسلط این عقیده موهوم دیگر غیر ممکن بود پیش ازآنکه بابرکوتسك برسند او بتواند آرام بگیرد. معذلك بعضی چیزهائی که بنظر وی میرسید و نادیا آنها را بمیشل استروگوف خبر میداد، این تصور را تولید میکرد که شاید بیم نیکلا چندان بی‌اساس هم نباید باشد.

درحقیقت اگرچه از کراسنویارسك تااین نقطه هیچ اثری از تاتار ها دیده نشده بود وتمام جنگلها ومراتع بشکل طبیعی وعادی خود باقی بود، اما دراینجا جنگلها اندکی اثر آتش وآهن را نشان میدادند و در مراتعی که در اطراف جاده گسترده شده بود، اثر پانمایان بود وخلاصه آنکه حتمی بودکه بتازگی گروهی ازآن مکان گذشته اند.

درسی ورستی «نژنی اودینسك» این آثار واضح‌تر ونازه‌تر بنظر میرسید وغیرممکن بود که آن را بتوان جز بتاتار ها بدیگری نسبت داد.

در واقع نه تنها مزارع زیرپای اسبان آسیب‌دیده ودرختهای جنگل باضربات تبرقطع شده بود، بلکه چند خانه‌ای که درکنار جاده قرار داشت نیمه خراب ویا نیمه سوخته بود و در روی دیوارهای آن آثار گلوله دیده می شد.

درنتیجه این مشاهدات، میشل استروگوف سخت بهراس درامد. دیگر برای او هیچ شکی باقی نمانده بودکه تازگی دسته‌ای از تاتارها ازاینجا عبور کرده اند ولی ازطرف دیگر یقین داشت غیرممکن است این سربازان جزو لشگریان قفقازخان باشند، زیرا ممکن نبود آنان بتوانند برایشان سبقت جویند واز نظر آنها مخفی مانده باشند. پس اینها دیگر چه کسانی هستند وازکدام بیراهه خودرا بجاده ابرکوتسك رسانده اند؟ باز قاصد تزار باچه دشمنان تازه‌ای باید روبرو شود؟

میشل استروگوف که نمیخواست نادیاو نیکلا را بوحشت اندازد، دراین خصوص باآنها هیچ صحبتی نکرد وعقیده داشت تازمانی که مانعی در سرراهشان بروز نکرده است بایدهمچنان به پیشروی خود ادامه دهند. بعدها معلوم خواهد شدکه تکلف آنها چیست.

روز بعد اثر عبور جمعی سواره‌وپیاده نظام درجاده واطراف آن بهتر دیده‌میشدو ازاثرهای افق دودی برمیخاست. درنهایت حزم واحتیاط دلیجان پیش میرفت. هنوز چندخانه‌ای که درکنارجاده واقع شده بود، میسوخت واز اینجا معلوم میشدکه حتی بیست‌وچهار ساعت هم از زمان عبور دشمن از آن نقطه نگذشته است.

عاقبت درروز هشتم سپتامبرارابه توقف کرد. اسب ازپیشرفتن امتناع داشت وسرکوبختی عوعو میکرد.

میشل استروگوف پرسید: چه خبراست؟ چیست؟

نیکلا که از دلیجان پائین پریده بود گفت:

- یک نعش!»

این نعش یکی از دهاقین روسی بودکه بطرز فجیعی بقتل رسیده ودر اینموقع بدنش بکلی سرد شده بود

نیکلا صلیبی برسینه خود رسم کرد. سپس بکمك میشل استروگوف، آن نعش را بوسط درختان کنار جاده بردند. نیکلا میخواست آنرادرعمق زمین دفن کندتاحیوانات گوشتخوار کلاك نتوانند بقایای لاشه ویرا بدرند. لیکن میشل استروگوف اینکاررا صلاح ندانسته گفت:

«رفیق! باید هر چه زود تر حرکت کنیم حتی یکساعت هم باید کار خود را بعقب بیندازیم!»

بدینجهت دو باره ارابه با سرعت براه افتاد.

بعلاوه اگر نیکلا میخواست هرلاشه‌ای را که ازاین بعد درجاده می‌بیند دفن کند، هیچوقت بمقصود نمیرسید! در نزدیکی «نیژنی اودینسك» نیست نایست تا نعش درروی زمین یافتند.

با اینحال میبایستی آنقدر پیش بروند تا دیگرراه عبوربرآنها بسته‌شود. درضمن سعی کنند گرفتار چنگال دشمن نشوند هربین راه همه‌جا ویرانی وخرابی بسیاری واره آمده وغالب خانه‌ها بر روی‌هم کوبیده شده بود تمام این دهکده‌های کوچکی که ازنام آنها معلوم میشدبدست تبعید شدگان لهستانی ساخته شده است، موردنهب وغارت واقع شده وخود کسانیکه درآنجاها بخاك وخون غلطیده اند هنوز خشك نشده بود. اما چون حتی یکنفر زنده باقی‌نمانده بود، لذا نمیتوانستند اطلاعاتی درباب مهاجمین بدست آورند.

چهار ساعت بعد ازظهر شمانروز نیکلا درافق، برجهای بلند ناقوس شهر نژنی‌اودینسك را نشان دادکه دود زیادی از آن بهوا بر میخاست.

نیکلاونادیا خلاصه مشاهداتشان رابرای میشل شرح میدادند، زیرا میبایستی باتفاق یکدیگر تصمیم واحدی بگیرند، اگر تاتارها شهررا ترک کرده باشند، البته میتوانندبدون برخوردباهیچگونه خطری ازآنجا عبورنمایند ولی درصورتیکه مهاجمین هنوز درشهرمنزل داشته باشند، صلاح درآنست که شهر رادور بزنند وازدخول درآن خودداری کنند.

میشل استروگوف گفت: «باید هرچه ممکن است آهسته پیش رویم، لیکن توقف بهیچوجه جائز نیست!»

بدینطریق یکورست دیگر نیز طی شد. نادیا فریاد زد: «آنچه‌ما برفرازشهر میبینیم ابر نیست، دود است. برادر، شهر راآتش زده اند!»

درهمه‌حال تدبیر و عقل اوبر مشکلات فائق میامد، وقتیکه بریاست عالی ستاد ارتش منصوب شدمتانت حقوق واستقامت رای وسوجیاری خودرا بدنیا نشان داد.

روزی که باوی ازفرهنگستان فرانسه که درآنجا جانشین (ژفر) شده‌بود خارج میشدیم درقیافه‌اش آثاراندوه و کدورتی که‌غیرعادی بنظر میرسید مشاهده کردم. وقتیکه علت کدورتش را پرسیدم پس‌از اینکه یك‌سلسله درددلهائی کرد که‌من بعدها پی‌بمعنی حقیقی آنها بردم اظهار داشت:

- هرصبح که‌از خواب بر میخیزم مدت یکربع‌ساعت یاس ونومیدی برمن مسلط‌میشود اواز وضعیت ارتش وبعضی‌امور دیگر شکایت داشت چون باو گفتم:

— آقای ژنرال، شماممکن است بااین وضعیت‌درهم وخراب استعفا دهید، بمن‌برخاش نموده گفت:

- استعفا بدهم؟ هرگز تادقیقه آخر خدمت خواهم کرد، اگر از خدمت منفصلم کنند بازهم بکاروخدمت‌خود ادامه خواهم‌داد

درروز ۲۵ ژانویه ۱۹۳۵ چون‌قانونا بسن باز نشستگی رسیده بود ازکار منفصل گردید. ولی چون درجنك اخیر باو نیازمند شدندباردیگر اورا احضار کردند تا نخست فرماندهی ارتش خاور وسپس فرماندهی تمام ارتش متفقین را بدست گیرد. اما اورادیر خواسته بودند.

خود ویکان چنین مینویسد: «در هر موردی که باشد صفت اساسی فرمانده‌قدرت او است ولی‌این‌قدرت نه‌بستگی بدرجه‌دارد ونه بچیزهای دیگر بلکه منبع این نیرو در شخصیت آنکسی است که فرماندهی‌رابعهده گرفته، این‌قدرت خیلی شباهت‌دارد بنیروی مطیع کننده وجاذبی که راهنمایان بشری از خود نشان میدهند.»

این نیرو در خود او یافت میشود، هنگامیکه ویکان ظاهرمیشود وشروع‌بصحبت میکند امید ودلگرمی دراطرافیان‌خودایجاد مینماید. با اینهمه این‌مرد اهل تظاهرنیست. صدایش‌درموقع صحبت متین وروشن است تردیدوتغییر درتصمیم او راه ندارد.

جدول ها

عمودی

۱ - HN3 ۲ - تکرارش صدای گریه بچه است - نیه ۳ - آینده - از وسائط قلیه
۴ - علامت ندا - علامت نفی (بعربی)
۵ - اساسش این است Co3

افقی

۱ - فورمول اسیدش این است No3 H
۲ - حرف آخر را عوض کن و اندازه بیاب
۴ - نیستی و نابودی - دارو ۶ - ازشاهکار های لامارتین
۷ - با چاسیم دارای فرمول است clozK

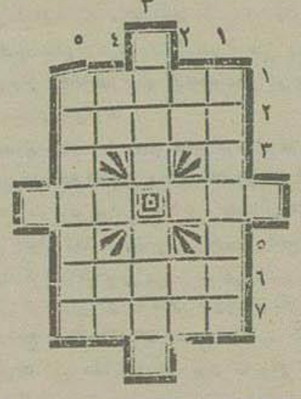

طرح کننده: فرخ پورپارسای

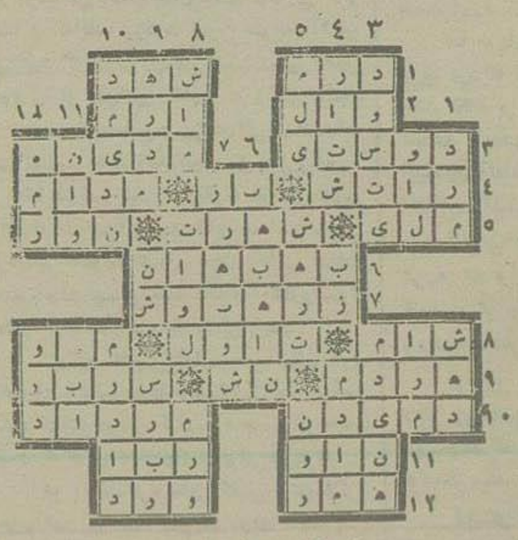

طرح کننده: علیرضا معتمدی

جدول حل شده شماره پیش

آگهی

برای بخش کالاهای انحصاری درهمدان وبیجار بین‌اداره اقتصادی‌وهیئت‌موسسان پیمانی منعقد گردید شرکتی‌باسرمایه ده‌میلیون ریال که شش میلیون ریال‌آن نقدی است تشکیل شود

اشخاصی که مایل بخرید سهام این‌شرکت باشند ازاین تاریخ‌تاآخرمرداد ۱۳۲۰ بابت سرمایهٔ نقدی صدی‌پنجاه از مبلغ سهام قبولی خودرا بیانك ملی شعبه‌همدان پرداخته رسید بانك‌ملی‌را پیوسته تقاضانامه بهیئت موسسان تسلیم‌نمایند صدی پنجاه بقیه‌سرمایه‌نقدی درآخر مرداد ۱۳۲۰ بایستی پرداخت گردد.

نسبت بچهارمیلیون ریال هرموقع هیئت مدیره لازم بدانند طبق اساس‌نامه بانتشار سهام اقدام خواهند نمود

ازطرف هیئت موسسان شرکت سهامی بخش کالای انحصاری

محمد رضوی سجادی — حاجی سیدأحمد حسینی — حاج‌شیخ‌محمد اصفهانی

آ-۱۷۰۲ ۲-۲

آگهی

بانك تولایاس بازرگان که جایگاه‌سابقش رضائیه بود وفعلا غیرمعلوم است‌اطلاع داده میشود که آقای شیخ‌جلال نهاوندی وکیل سابق بانك کشاورزی وپیشه و هنر ایران باستناد دفتر بانك دادخواستی بخواسته مبلغ ۶۳۰۸۰٫۰۰۵ریال بابت مایه و سود بدیوان دادرسی دارائی تقدیم و با خسارات وارده تقاضای رسیدگی وصدور حکم نموده مدرك دادخواهی صورت حسابی است بمهر بانك کشاورزی وپیشه وهنر ایران که اصل و فرع آن معادل خواسته‌فوق‌میباشد دادخواست مزبور برای‌رسیدگی بدادگاه شعبه‌اول ارجاع گردیده وخواهان ازاین حیث که محل اقامت خوانده غیر معلوم است درخواست نموده بوسیله آگهی درمجله رسمی وروزنامه اطلاعات احضار شود بنا بمراتب بدستور دادگاه شعبه نامبرده بدینوسیله احضار میشوند که سه‌ساعت قبل ازظهر روز بعدازانقضاء مدت سه ماه (هرماهی سی‌روز) ازتاریخ انتشارآخرین آگهی (نوبت سوم) درمجله رسمی‌دردادگاه شعبه مزبور حضور بهمرسانند درصورت عدم‌حضور دادگاه باقدام مقتضی مبادرت خواهد کرد وضمنا متذکر میشود که اگر بعد ازاین ابلاغی بوسیله آگهی لازم شود فقط یکنوبت درروزنامه درخواهد شدو مدت‌آن ده‌روز است.

کارمند جانشین دادگاه ومدیر دفتر — مجد زاده

آ-۱۶۵۷ ۳-۳

آگهی

وزارت دارائی یك‌قطعه باغ دولتی واقع دربخش یازده شمیرانات دمزر لنده را طبق آگهی مفصلی که در دفترهای‌عمومی بدیوار الصاق گردیده‌ودر اداره خالصه‌ها وتعویض املاك نیز موجود است بطور مزایده‌بفروش میرساند خریدارانمیتوانند باد نظر گرفتن مواد آگهی مفصل پیشنهاد خودرا تاآخر وقت اداری روز دوشنبه پنجم‌خردادماه ۱۳۲۰ بدفتر اداره خالصه‌ها وتعویض املاك واقع درخیابان لاله‌زار کوچه‌خندان تسلیم‌نمایند.

شماره ۲۷۹۹۰ آ-۱۱۶۹ ۳-۳

اداره کل خالصه ها وتعویض املاك.

آگهی

برای کلیه کار های باربری خشکی ودریائی عملیات گمرکی ترانزیت و بیمه رجوع شود به:

شرکت ترانس ایران

با مسئولیت محدود

تهران خیابان فردوسی روبروی بانك‌ملی ایران تلفون‌شماره ۷۱۳۴

آ-۹۴۱ ۱۲-۱۵

کلاس رقص

ح - م . هاکوبیان

رقصهای جدید همه روزه از ۴ تا ۹ بعد ازظهر
برائیک روزهای شنبه وسه‌شنبه از۷ تا ۱۰ بعدازظهر (برای خانمها مجاز است)
بهترین روش با نازنترین بها خیابان شاه کوچه شیروانی خانه شماره ۳۱

آ-۱۷۸۸ ۱-۸

نیاز مندیها

آموزشگاه‌موسیقی پروین بدون‌هنر آموز ویلن وتار که ازعهده تعلیم بخوبی برآیند نیازمند میباشدنشانی شاهپور چهارراه‌گمرك

آ-۱۷۸۳ ۲-۳

یکباب مغازه واقع درلاله‌زار

با نقفه وبدون نقفه بغیرواگذار میشود واجاره ماهیانه‌ان ششصد ریال میباشدطالبین به تلفون شماره ۸۰۹۰۸ بنگاه معاملات‌ملکی آرین لاله زارطبقه‌دوم‌فانی شرکت‌گیومراجعه فرمایند.

آ-۱۷۳۶ ۲-۳

یکدستگاه آپارتمان مبله

واقع در خیابان کاخ که شامل سالن اطاق غذاخوری ودو اطاق خواب، حمام، مطبخ می‌باشد برای مدت سه‌ماه الی شش‌ماه اجاره داده میشود طالبین به نمره ۴۰ دفتر روزنامه اطلاعات مراجعه فرمایند.

آ-۱۴۲۲ -۷-

حویای کار است

جوانی‌دارای تحصیلات درس ششم‌متوسطه بدفتر روزنامه اطلاعات رجوع شود

آ-۱۷۱۶ ۲-۳

آموزشگاه شبانه

برای کارمندان اداره‌ها مصرف وبنگاه دائرات ربانهای انگلیسی - فرانسه والمانی آموزش میشود.

خیابان پهلوی (امیریه) جنب دبیرستان تلفن ۵۶۸ (قانون دانشوران)

آ-۱۰۶۶ ۶-۱۵

سرگذشت دبیر شین

داستانیست انتقادی که دنیا را روشن ونیرنك بازان‌را سرافکنده میسازد.

کتابخانه مرکزی بها سه ریال

آ-۱۷۰۷ ۲-۵

بهترین دبیر انگلیسی

وفرانسه دیپلمه اروپا برای هر امتحانی شمارا آماده مینماید - ساعات آموزش هر روز از ۶ تا ۹ بعد ازظهر - خیابان پهلوی (امیریه) جنب دبیرستان بانوان تلفن ۵۷۶۸ (قانون دانشوران) تلفن ۵۷۶۸

آ-۱۴۱۸ ۵-۱۰

آگهی

به آقای‌محمد ابراهیم‌هراتی‌پسر کربلائی عطامحمد که‌سابقا محل اقامتش درمشهد بوده وفعلاغیر معلوم است اطلاع داده میشود که آقای‌شیخ‌جلال نهاوندی‌وکیل بانك کشاورزی وپیشه وهنر ایران دادخواستی بخواسته مبلغ ۳۸۴۶۶٫۶۰ ریال مایه وسود باستنادفتر بانك مزبور بدیوان دادرسی دارائی تقدیم ودرخواست رسیدگی وصدور دادنامه‌واجراء آن‌راباخسارت‌وارده نموده. مدرك‌دادخواهی صورت‌حسابی است بنام مستخرج ازدفتربانك ایران‌بمبلغ‌نامبرده دادخواست جهت‌رسیدگی بدادگاه شعبه‌اول ارجاع وخواهان ازاین‌حیث که‌محل‌اقامت خوانده‌غیرمعلوم است‌درخواست نموده‌بوسیله آگهی در مجله رسمی وروزنامه اطلاعات احضارشود بنابمراتب بدستوردادگاه شعبه‌نامبرده بدینوسیله احضار میشوید که‌سه ساعت قبل ازظهر روز بعداز انقضاء مدت سه‌ماه (هرماهی سی‌روز) از تاریخ انتشار آخرین آگهی (نوبت‌سوم) درمجله رسمی‌در دادگاه شعبه‌اول حضور بهمرسانید در صورت عدم‌حضوردادگاه باقدام مقتضی مبادرت‌خواهد کردوضمنا متذکر میشود که‌اگر بعدازاین ابلاغی بوسیله آگهی لازم‌شود فقط یکنوبت درروزنامه درج خواهدشد ومدت آن ۱۰روز است.

آ-۱۸۲۷ ۱-۳

کارمندجانشین دادگاه ومدیردفتر مجدزاده

آگهی

اداره‌کاربردازی ارتش دست مزد دوخت کلاه خدمت - کلاه کاسکت - کلاه کاسك - کلاه کاسکت وکار و خدمت دریائی - پوتین افرادی - پوتین شورو یك‌لائی شورو - پوتین فوتبال که درکارخانه‌های کلاه دوزی و کفاشی این اداره انجام خواهد یافت برای مدت یکسال بمناقصه میگذارد داوطلبان می توانند باکسب اطلاعات و شرائط لازم از کاربردازی مخازن تهران پیشنهاد های خود را بشرح پائین تهیه و ارسال دارند.

۱ - نازلترین‌دستمزد پیشنهادی را با مشخصات مربوط و نشانی پیشنهاد دهنده در پاکت لاك داری که‌روی‌آن عبارت (راجع به مناقصه دستمزد دوخت هریك ازاقلام‌بالا) نوشته شده باشدتاآخرین وقت اداری روز شنبه دهم خردادماه مستقیما یاسفارشی نوشته بدفتر کاربردازی مخازن تسلیم نمایند.

۲ - ضامن معتبری که اعتبارارائی او در حدود نصف بهای مورد معامله بگواهی شهربانی یا کلانتری مربوط رسیده‌باشد تعیین‌ومعرفی‌نامه‌را پیوسته پیشنهاد نموده‌مبلغ ۵۰۰زار ریال بنام این‌اداره در خزانه داری ارتش سپرده و رسید آنرا پیوست پیشنهاد بفرستند سپرده کسانیکه‌برنده‌مناقصه‌شناخته نشوند مسترد وسپرده‌برنده‌مناقصه‌در صورتیکه‌از امضاء پیمان خودداری کند بسود ارتش بایگانی خواهد شد.

۳ - پیشنهاد های رسیده ساعت (۹) روز یك شنبه یازدهم خرداد ماه در کمیسیون‌مشکله در کاربردازی‌مخازن‌باحضور پیشنهاد دهندگانیکه حاضرشده اند باز ورسیدگی خواهد شد.

۴ - به‌پیشنهادهائی که‌خارج‌شرائط‌بالا بوده و بموقع نرسد ترتیب اثر داده نمی شود

شماره ۷۲۴۳٫۲۵۹۶ آ-۱۴۰۰

کاربرداری ارتش ۳-۳

آگهی

بتاریخ چهاردهم‌اسفندماه یکهزاروسیصد و نوزده - چون آقای محمد واحدی وکالة بموجب درخواست نامه شماره ۱۶ - ۵۲۹ به استناد گواهینامه وشناسنامه با توضیح باینکه فاطمه خانم «زیکساریان مقدم» دارنده شناسنامه شماره ۱۲۶۶۵ در۲۵ اسفندماه ۱۳۱۲ جایگاه همیشگی خود رشت مرده و وارثش منحصر برحیمه خانم دارنده شناسنامه شماره ۱۴۱۴۹ مادر ومحمدآقا زیکساریان شوهرش بوده که در۲۲ دیماه ۳۱۶ مادرش نیز فوت نموده و هنگام مرك ربابه خانم دختر یگانه وارثه اومیباشد درخواست اعطا گواهی نامه حصروراث وی‌را نموده این است که پس‌از بازجوئی مراتب از گواهان امر مفاد آن سه نوبت پی‌درپی درمجله رسمی و نامه اطلاعات درج و آگهی میدهد که هر کس نسبت بآن اعتراضی ویاآنکه وصیتنامه ازمتوفیان دارد که تا این تاریخ رسما ابراز وافتتاح‌نشده ظرف‌مدت سه‌ماه ازتاریخ انتشار نخستین آگهی تقدیم و گرنه باگذشتن مدت مقرر در گونه اعتراض ویاوصیتنامه جزرسمی و سری ابراز شود از درجه اعتبار ساقط و گواهی نامه انحصار وراثت بخواهان داده خواهدشد

رئیس دادگاه‌بخش شعبه دوم رشت

آ-۸۰۹ نوبت سوم ۲۰٫۲٫۲

آگهی

بتاریخ سیزدهم اسفندماه یکهزار و سیصد و نوزده - میر محمد حسن (سید شالچی) بموجب درخواست نامه شماره ۱۶۰-۵۱۵ باستناد گواهی نامه و شناسنامه با توضیح به اینکه سید مرتضی (سیدشالچی) برادرابوینی او در سه‌سال پیش دررشت جایگاه همیشگی خود مرده هنگام مرك ورثه سیدسلطان خانم سیدشالچی دارنده‌شناسنامه شماره ۱۶۹۸۰ مادرش بوده که مشارالیها نیز در۱۹٫۱٫۳۱۸ جایگاه همیشگی خود بدرود زندگانی گفته ورثه او منحصر سه‌پسر ویك دختر بنام های میر محمدحسین متقاضی ومیر ابوطالب ومیراحمد وبانو سیده زهرا میباشدخواهش اعطاء گواهی‌نامه حصروراثت‌خودرا نموده‌ازاینرو مفاد آن سه نوبت پی درپی در مجله رسمی ونامه اطلاعات‌منتشر میگرددکه هرکس نسبت بآن اعتراض ویاآنکه وصیت‌نامه ازمتوفیان نامبردگان دارد که تاکنون رسما ابراز وافتتاح نشده ظرف‌مدت سه‌ماه از تاریخ نشر نخستین آگهی تقدیم و گرنه باگذشتن مدت مقرر قانونی هر گونه اعتراض و یا آنکه وصیت نامه جز رسمی و سری ابراز شود از درجه اعتبار ساقط و گواهی نامه خواسته شده بخواهان داده خواهدشد.

نوبت دوم ۲۰٫۳٫۳

رئیس دادگاه بخش شعبه دوم رشت

آ-۸۵۰ **احمد قمی**

آگهی

بانو فاطمه حکمتی همدانی با تقدیم گواهی نامه واقامه چهار نفر گواه درمحضر دادگاه خودرا مادر ووارث بالانحصار حسین نوروزی اشخاصی که در تاریخ نهم دی ماه یکهزار و سیصد ونوزده در رشت فوت شده معرفی و تقاضای صدور گواهی نامه‌انحصار وراثت نموده بنا بر این دادگاه مراتب را برای استحضار اشخاص و تقدیم اعتراض در مجله رسمی وزارت دادگستری وروز نامه اطلاعات سه نوبت پی در پی ماهی یکمرتبه آگهی مینماید کسانی که بر وراثت و حصر وراثت متقاضیه برحسین نوروزی‌اشخاصی‌معترض بوده بایستی اعتراضات خودرا ظرف سه ماه از تاریخ نشر اولین‌آگهی تقدیم نمایند و در صورت انقضاء سه ماه وعدم وصول اعتراض گواهی نامه مورد درخواست صادر و اعطاء خواهد شد.

امین دادگاه شعبه‌یك‌بخش‌رشت **مهدی**

آ-۸۲۸ نوبت دوم ۲۰٫۳٫۳

بفروش میرسد

اشخاصیکه درشمال تهران احتیاج بخاك ساختمانی دارندبنشانی چهارراه پهلوی‌شرکت ایفاء یاتلفون ۶۴۷۷ مراجعه نمایند

آ-۱۷۰۹ ۵-۴

آگهی

اداره‌کاربردازی ارتش دست مزد دوخت کلاه خدمت - کلاه کاسکت - کلاه کاسك - کلاه کاسکت وکار و خدمت دریائی - پوتین افرادی - پوتین شورو یك‌لائی شورو - پوتین فوتبال که درکارخانه‌های کلاه دوزی و کفاشی این اداره انجام خواهد یافت برای مدت یکسال بمناقصه میگذارد داوطلبان می توانند باکسب اطلاعات و شرائط لازم از کاربردازی مخازن تهران پیشنهاد های خود را بشرح پائین تهیه و ارسال دارند.

۱ - نازلترین‌دستمزد پیشنهادی را با مشخصات مربوط و نشانی پیشنهاد دهنده در پاکت لاك داری که‌روی‌آن عبارت (راجع به مناقصه دستمزد دوخت هریك ازاقلام‌بالا) نوشته شده باشدتاآخرین وقت اداری روز شنبه دهم خردادماه مستقیما یاسفارشی نوشته بدفتر کاربردازی مخازن تسلیم نمایند.

۲ - ضامن معتبری که اعتبارارائی او در حدود نصف بهای مورد معامله بگواهی شهربانی یا کلانتری مربوط رسیده‌باشد تعیین‌ومعرفی‌نامه‌را پیوسته پیشنهاد نموده‌مبلغ ۵۰۰زار ریال بنام این‌اداره در خزانه داری ارتش سپرده و رسید آنرا پیوست پیشنهاد بفرستند سپرده کسانیکه‌برنده‌مناقصه‌شناخته نشوند مسترد وسپرده‌برنده‌مناقصه‌در صورتیکه‌از امضاء پیمان خودداری کند بسود ارتش بایگانی خواهد شد.

۳ - پیشنهاد های رسیده ساعت (۹) روز یك شنبه یازدهم خرداد ماه در کمیسیون‌مشکله در کاربردازی‌مخازن‌باحضور پیشنهاد دهندگانیکه حاضرشده اند باز ورسیدگی خواهد شد.

۴ - به‌پیشنهادهائی که‌خارج‌شرائط‌بالا بوده و بموقع نرسد ترتیب اثر داده نمی شود

شماره ۷۲۴۳٫۲۵۹۶ آ-۱۴۰۰

کاربرداری ارتش ۳-۳

شعبه اول (۱)

بتاریخ بیست وپنجم‌اسفندماه ۱۳۱۹. درخصوص دادخواهی بانك‌ایران استقراضی سابق که اخیرا بانك کشاورزی وپیشه وهنرایران قائم مقامش گردیده بطرفیت سر کیس‌اف که حسب‌العنوان سالهای پیش درسبزوار تجارتخانه بنام توسر کیس‌اف وشعبه در مشهد داشته وعنوان تجارتخانه‌اش سر کیس‌اف - ی - س - ترسر کیس‌اف وآآروتچیوف و آآ کیوور ذوف بود بخواسته ۱۱۸۲۳۶۲٫۴ ریال بابت بهای ۱۹۷۰۶۰٫۴ منات از قرار هرمناتی شش‌ریال بعنوان خسارت تاخیر تسلیم وزیان‌ناشی ازعدم انجام تعهد بمستند دفتر بانك که‌صورت حسابی بنام مستخرج از دفتر حاکی از میزان بدهی خوانده الی اول آوریل ۱۹۲۰ معادل ۸۶۰۵۲٫۴۲ منات بابت‌اصل و۱۱۱۰۰۷٫۶۲ منات بابت سود تا تاریخ اول ژانویه ۱۹۳۱ پیوست داد خواست گردیده طبق داد خواستیکه در تاریخ چهاردهم تیرماه ۱۳۱۰ بدیوان دادرسی دارائی تقدیم و بشعبه اول دیوان مزبور ارجاع گردیده و توضیحاتی که ازطرف آقای محمد اعتضاد وکیل‌مع‌الواسطه بانك‌داده شده است.

خوانده بواسطه معلوم نبودن جایگاه فعلی بوسیله آگهی درمجله رسمی شماره۳۵۳۳ و ۳۵۳۴و۳۵۳۵ وارت دادگستری وروزنامه اطلاعات‌احضار وبا گذشتن مدت مقرر و آگهی وعدم حضور خوانده بدرخواست آقای‌محمد اعتضاد نمایندهٔ دادخواهی بانك‌درغیاب‌آقای سر کیس‌اف رسیدگی بعمل آمد.

دادگاه شعبه اول دیوان دادرسی دارائی بتصدی علی اصغر اسلامی چنین رای میدهد.

نظر باینکه طبق ماده۱ از مواد چهارگانه الحاقی باین نامه دیوان‌دادرسی‌دارائی مصوب هیئت وزیران در جلسه هشتم مردادماه ۱۳۱۱ دفاتر بانك ایران‌درمقابل تاجروغیر تاجر دلیل محسوب میشود ونظر بصورت حساب مدرکیه که درواقع یك نوع مستخرجه از دفتر بانك‌محسوب است معلوم میگردد که‌آقای سر کیس ف در تاریخ اول‌آوریل ۱۹۲۰ معادل۸۶ ۵۲ ۴۲ منات ببانك استقراضی سابق بدهی‌داشته و نظر باینکه‌دارائی‌وبستانکاری های بانك استقراضی طبق فصل نهم عهد مودت بین دولت ایران‌ودولت جمهوری شوروی بملت ایران واگذار وبعدا بانك ایران نامیده شده و اخیرا بانك کشاورزی وپیشه وهنر ایران قائم‌مقام‌بانك ایران گردیده‌ونظر باینکه زیرفرف خوانده درمقابل ادخواهی هیچگونه دفاعی بعمل نیامده وبالحاظ سایر امور وچگونگی امر معلوم میگردد که بهای منات در موقعیکه بانك‌استحقاق مطالبه داشته شش ریال بوده است ونظر باینکه منات فعلا ازمالیت افتاده ازقرار هرمناتی شش ریال بانك‌خسارت‌وارد آمده واین‌خسارت ناشی ازتاخیر تسلیم وخودداری آقای سر کیس‌اف از انجام تعهد میباشد ودرحدود قانون مدنی خوانده مسئول جبران‌آن خواهد بودوطبق‌ماده۷۲۷و۷۲۸ قانون آئین دادرسی‌مدنی باید‌آقای سر کیس ف مبلغ ۵۱۶۳۱۴٫۶۲ ریال‌بابت‌خسارت‌تاخیر تسلیم۸۶۰۵۲٫۴۲منات ببانك کشاورزی وپیشه‌وهنر ایران بپردازد ونظر باینکه بانك‌طبق صورت حساب معادل ۱۱۱۰۰۷٫۶۲ منات بابت‌سودمنظور وبهای سود نامبرده‌را بعنوان‌خسارت‌تاخیر تسلیم‌مطالبه‌ودرواقع سود یك‌نوع‌خسارت‌محسوب‌میگرددوخسارت‌ازخسارت‌طبق‌ماده۷۱۳ قانون‌آئین‌داد سی‌مدنی‌قابل مطالبه نیست بانك نسبت بمبلغ ۶۶۶۰۴۵٫۶۲ ریال ذی حق نمیباشد و نظریه تبصره ۲ قانون فرع راجع‌بوجود بدهی بدهکاران بانك ایران هرگاه محکوم علیه پس از ابلاغ حکم ظرف ده روز محکوم به راپردازدویاراجع‌بپرداخت‌آن بابانك قراردادی‌منعقد نماید ازتاریخ صدور حکم تا روز تادیه صدی دوازده بعنوان زیان دیر کرد به‌محکوم به تعلق خواهد گرفت این رای نسبت به‌آقای سر کیس اف غیابی و قابل واخواهی وتجدید نظر است ونسبت ببانك فقط قابل تجدید نظر میباشد وهزینه داد رسی نسبت به قسمتی که به نفع سر کیس‌اف حکم صادر گردیده بعهده مشارالیه خواهد بود.

دادرس شعبه اول - **علی اصغر اسلامی**

رونوشت حکم شماره ۶۷۷ - ۲۵٫۲٫۱۳۲۰ که‌برابر‌باصل میباشد برای‌اطلاع آقای سر کیس‌اف که‌محل اقامتش غیر معلوم است درمجله رسمی‌درج میشود که از تاریخ نشر آخرین‌آگهی درمدت سه‌ماه‌ازحق اعتراض وتجدید نظر خود استفاده نمایدودرصورت قطعیت حکم وصدور برك اجرائیه وبرگ پیوست یکدفعه آگهی داده واحد شد وهمان ده‌روز ازآگهی بموقع اجراء گذارده میشود دراین‌صورت دیگر هیچ‌قسم ابلاغ یااخطاری بعمل نخواهدآمد مگر اینکه رئیس اجراء رااز محل اقامت خود کتبا مطلع سازد.

رونوشت برابر اصل است بتاریخ ۲۴٫۲٫۲۰ کارمند جانشین دادگاه ومدیردفتر

آ - ۱۸۲۸ ۱ - ۳ **مجد زاده**

مورد توجه

بانوان محترمه - آقایان محترم

سالن دوزندگی‌زنانه ومردانه زرین (بخش کاخ خیابان پاستور مرتبه بالا) تحت نظر استادهای دیپلمه اروپا با طرز شایسته دائر وبا اجرت مناسب وبا بهترین اسلوب سفارشهای مشتریان خود را انجام ورضایت آنهارا فراهم مینماید

آ-۱۱۰۲ ۱۰-۲۰

بقیه خبرهای تلگرافی امروز

از صفحه دوم

واشنگتن – بطوریکه خبرگزاری انگلیس اظهار میدارد اطلاع داده شده است که دولت فرانسه بدولت امریکا رسما اطمینان داده است که دامنه همکاری فرانسه و آلمان تا نیمکره غربی ممتد نخواهد بود. لیکن بهیچوجه اظهار شده است که روابط فرانسه و آلمان در آینده بحدود مقررات پیمان متارکه محدود خواهد بود، محافل اینجا خاطرنشان میکنند که کشور های متحد آمریکا دیگر خواربار بفرانسه نخواهند فرستاد مگر درصورتیکه دولت ویشی کتبا بدولت امریکا تضمینانی بدهد.

الجزیراس – بقرار اظهار خبرگزاری آلمان تخلیهٔ جبل‌الطارق از مردم غیر نظامی همچنان ادامه دارد. روز پنجشنبه ۱۲۰۰ نفر بوسیلهٔ کشتی از بندر عزیمت کردند و پس از حرکت اثاثیه آنها مورد بازرسی دقیق قرار گرفت. درهمین روزها یک کشتی دیگر مردم غیر نظامی را از جبل‌الطارق بیرون خواهد برد.

استکهلم – خبرگزاری آلمان اطلاع میدهد که تصور میرود اکنون انگلیسها تمام فرودگاههای جزیره کرت را ازدست داده باشند زیرا چنانکه عصر پنجشنبه درلندن بطور رسمی اعلام داشته اند فرماندهی عالی ارتش انگلیس درجزیره کرت تصمیم گرفته است که بر اثر بدی اوضاع فرودگاههای محدود این جزیره هوا پیماهای شکاری خودرا از آنجا بیرون برده. وزارت هواپیمائی انگلیس درتعقیب اعلامیهٔ فوق اطلاع داده است که بمب افکنهای انگلیسی پس ازین ازمصر پرواز کرده وحملات خودرا برعلیه فرودگاههای یونان همچنان ادامه خواهند داد.

مسکو – بقرار اظهار خبرگزاری فرانسه باکانف کمیسر شوروی در کومسومولسکا پاپراودا روزنامه جوانان کمونیست چنین مینویسد دفاع از شوروی وظیفه مقدس هریک از افراد کشور است. لازم است ما باتمام نیروی خود برضد برخی تخیلات صلح جویانه مبارزه کنیم بعضی از آشوب طلبان ما بجای اینکه روحیه جنگجوئی ومبارزه طلبی ملت رابرای سیج احتمالی پرورش دهند ودراو فکر فداکاری وآمادگی برای تحمل دشواریهای جنگ را بوجود آرند پیوسته برای آنان ازمصائب جنگ سخن میرانند ودر ذهن آنها تصورات صلح جویانه‌ئی ایجاد میکنند که برای ما سیار زیان بخش است.

ما باید باهر گونه بی انضباطی جنگیم وهرعاملی را که باعث ضعف روحیه نظامی ومانع تقویت روح مبارزه جوئی وآمادگی بدفاع میشود ازمیان برداریم. باکانف درپایان مقاله خود باختلاف معنوی جنگها اشاره کرده وگفته است که باین جنگهائی که منظور آن هاسرنگون کردن سازمان‌ها واصول زیان‌بخش است باجنگهائی که محرک آنها تنها روح استعمار جوئی وخودپرستی است اختلاف بسیار است.

رم – خبرگزاری آلمان خبر میدهد امروز بامدادپادشاه وامپراتور ایتالیا بایشگاه سالیانه مجسمه سازی ونقاشی وگراورسازی را در هنرستان مجارها افتتاح نمود. وزیر مختار مجارستان دررم مقدم ملوکانه را گرامی داشته ودربازدید غرفه‌ها درخدمت پادشاه بود.

رم – خبرگزاری ایتالیا خبر میدهد (سرافینوماز سولینی) وزیرمختار اخیرا بسمت کمیسر عالی مونتنگرو برگزیده شده است ودرماه آوریل گذشته بسمت کمیسر غیر نظامی (مونتنگرو) انتخاب شده بود.

برلن – خبرگزاری ایتالیا خبرمیدهد روزنامه (ولکیشر بئوباختر) راجع برفتار ظالمانه‌ئی که درجنگ بالکان نسبت بزخمیهای آلمانی شده مینویسد جنایتی بالاتر ازاین نیست که آدمی نسبت باشخاصیکه گرفتار درد بوده وقادر بدفاع ازخود نیستند بی رحمی وبدرفتاری نماید. همین روزنامه مینویسد انگلیسها پیش از فرار خود زخمیهای آلمانی را هدف نارنجک قرار داده و بارهای دیگر چونگی اخلاق ورفتار خودرا نشان داده‌اند.

بیروت — خبرگزاری ایتالیا خبر می دهد درسوریه تبلیغات برای کمک بدولت عراق توسعه یافته است وکارمندان کمیته معاونت دمشق دربازارهای شهر گردش نموده و در همه‌جا باشوروشعف هرچه تمامتر پذیرفته شده اند زنهای حلب برای عراقیها اعانه جمع آوری کرده‌اند.

رم – خبرگزاری ایتالیا خبر میدهد راجع بتصمیم کنگره امریکا دائر بر تخصیص سی میلیون دولار بمنظور ساختن یک پناهگاه برای حفظ اسناد گران بهامنجمله مدارک فرمان کبیر انگلیس وقانون استقلال امریکا روزنامه ایتالیائی (تریبونا) بهاختلاف این دوقانون اشاره کرده مینویسد قانون استقلال امریکا کاملا برخلاف مبانی و اصول فرمان کبیر انگلیس تنظم یافته است همین روزنامه ضمنا خاطرنشان مینماید که مرا مامه (مو نروله) نیز باید درهمین پناهگاه حفظ شود.

برلن – خبرگزاری آلمان خبرمیدهد دیروزعصر روزنامه های برلن راجع بتلفات سنگینی که دیروز وپریروز درخاور مدیترانه بناوکان انگلیس وارد آمد قلمفرسائی میکنند. روزنامه «درلنبرالوکال‌تسایگر» مینگارد که اوضاع دریای مدیترانه چندان مورد خورسندی ورضایت دولت انگلیس نیست. انگلیس ناچار است باناوکان خودرا ازدریای مدیترانه بدربرد ویااین عمل تمام نقاط لشکر کشی خودرا ترک کند یا کشتیهای پربهای جنگی خودرا نگاهدارد ودرمعرض خطر نیستی یاآسیب دیدن قرار دهد بااینحال بایدوی درفکر میدان جنگ دیگری باشد که در سرنوشتش اثرقطعی دارد وآن اقیانوس اطلس میباشد. روزنامه «برلنر بورسن تسایتونگ» مینگارد اکنون که روزنامه «نیاواکلیکت الهاند» منکار اینک بخوبی آشکار گردید که آلمان بطور قطع برتری خودرا دردریای مدیترانه حفظ کرده این ادعا را نمیتوان مبالغه دانست.

چندی پیش چرچیل ضمن آنکه میخواست ملت خودرا ازشکست دربالکان تسلی دهد از اهمیت ناوکان انگلیس درمدیترانه سخن رانده ودرهمان موقع هم روزنامه‌های انگلیس اهمیت نقاط واقع بین اسکندریه و کرت را اعلام داشتند ونگاشتند که انگلیس تادم وابسین از مواضع خود که دردریای مدیترانه دارد دفاع خواهد کرد ازاین مسئله چنین نتیجه گرفته میشود که تلفات وخساراتی که برای اینهمه ناوهای انگلیس دردریای مدیترانه رخداده بر وزارت دریاداری انگلیس گران آمده است روزنامه‌ها در خصوص تلف شدن زیردریائی تحت فرماندهی (کونتربرین) که طی اعلامیه لشکری محقق شمرده شده ودقلمفرسائی کرده اند روزنامه (دویچه آلگمانیه تسایتونگ) مینویسد سوکواری بزرگی که ملت درمرگ (بربن) وملوانان باشهامت وی کرد فقط از این لحاظ بود که درباره اقدامات وی وملوانانش که باخستگی آشنائی نداشتند مباهات میکرد.

لندن – خبرگزاری انگلیس اطلاع می دهد بموجب اخبار موثقی که بلندن رسیده است شورشیان عراقی که در بیرون شهر الموجه جای گرفته بودند چهارشنبه شب بکمک توپخانه وتانک های سبک بدین محل حمله برده وپس از عقب زدن نگاهبانان انگلیسی وارد شهر گردیده اند. بمب افکن‌های انگلیسی بدشمن حمله برده ونیروی انگلیسی بحمله متقابله پرداختند ودرنتیجه دشمن از مواضعی که موقتا بدست آورده بود رانده شد وانگلیسها چند تانک بدست آوردند.

اکنون سربازان انگلیسی مشغول پاک کردن شهر ازعناصر شورشی هستند وهواپیما های انگلیسی دشمن راکه در حال عقب نشینی است پیوسته بمباران میکنند برای شکستن سد ها وطغیان آب مابین فرات و دجلهٔ عملیات در اشکال گردیده است. هواپیماهای آلمانی بر فرودگاه جبانیه حمله برده و خسارات مختصری وارد ساخته اند دربصرهٔ اوضاع قرین آرامش است وعده ای از کارکنان کشوری انگلیسی دوباره بکارخود مشغول شده‌اند.

حبشه: نیروی انگلیس پس از پیکارهای سختی (جلوئه) را در ۲۵ میلی شمال غربی (شاشامانا) تصرف کرده اند. حملهٔ مقابل دشمن که باکمک تانکها صورت گرفته دفع شده است. بیش از ۸۰۰ تن بدست نیروی انگلیس اسیر شده‌اند.

در باختر این منطقه نیروی انگلیس در آلوی رود (بیلانه) که مانع مهمی برای پیشرفت نیروی ما بشمار میرفت موضع گرفته است. درمنطقهٔ جنوبی تر این قسمت انگلیسها به (اواراجه) واقع در ۴۰ میلی جنوب (داله) و (هولا) واقع در ۳۴ میلی جنوب شرقی (داله) وارد شده‌اند

شمارهٔ سربازان دشمن درجنوب داله به ۵۰۰۰ تن تخمین زده میشود. (بیلانه) در شصت میلی دریاچه (شالا) واقع است درمنطقه طبرق دشمن مشغول سنگرسازی و تقویت وسائل دفاعی خوددرباختر آنشهر است.

لندن – خبرگزاری انگلیس خبرمیدهد بطوریکه خبرنگار خبرگزاری فرانسه آزاد اطلاع میدهد اولیای امور آلمان در برخی شهرها وقصبه‌های فرانسه امرداده اند اهالی ازساعت هفت عصر در خانه‌های خود بمانند و خارج نشوند. هرروزه پردیوها حرف(و) نگاشته میشود. حرف(و) نشانه آست که در قسمت بزرگی از اروپای اشغال شده مردم باید پایداری کنند. درهلاند وبلژیک و نالاندراین حرف نخستین حرف کلمه (وری‌حیب) است که بزبان فلامانی معنی آزادی میدهدودرفرانسه نخستین حرف کلمه (ویکتوار) است که بمعنی پیروزی میباشد. ازموقعی که درسوریه اوضاع نوینی پدیدارگشت رادیوی فرانسه ازادحرف (ه) راکه نخستین کلمه (شرافت) بزبان فرانسوی است برآن افزود واین کلمه از کلماتی است که مارشال پتن طی نطق خود بکارپرد وگفت: (شرافت) مانع آنست که ما هرگونه اقدامی برعلیه متفقین پیشین خود بنمائیم.

توکیو – خبرگزاری آلمان خبرمیدهد دولت ژاپن بانظر (هواندا) سفیر کبیر خود مامور تانکن موافقت نموده که گفته است باید کمک بیشتری بحکومت تانکن نمود و عملیات جنگی را برعلیه حکومت چونگ کینگ سخت‌تر کرد.

بیروت – خبرگزاری آلمان خبر میدهد روز آدینه فرماندهی عالی نیروی عراق اعلام داشت که نیروی عراق شهر (الموجه) واقع در کنار رود فرات را متصرف در آورد. این شهر چند روز پیش بتصرف انگلیس ها درآمده بود.

آنکارا – خبرگزاری آلمان خبرمیدهد بموجب خبریکه روز آدینه از بیروت به آنکارا رسیده اخباریکه ازمنابع انگلیسی انتشار یافته مشعر بر آنست که نیروی فرانسه آزاد خود را آماده تصرف سوریه نموده‌اند بی اساس و خالی از حقیقت میباشد. نیروی انگلیس بفرماندهی ژنرال «ویلسن» چندین نوبت بمرز سوریه تجاوز کرده است.

لندن – خبرگزاری انگلیس خبرمیدهد بقراریکه در لندن اظهار اطلاع میشود شب گذشته تا بمقارن غروب هیچگونه نیروئی از طرف آلمانیها بکرت پیاده نشده است فرودگاه مالن پوسته در دست آلمانیها میباشد. زد و خورد های شدید ادامه دارد. چتربازان ونیروی هوائی آلمان همواره فرود میایند. هنگامیکه برمین میرسند فقط مختصر زمانی جوش وخروش دارند. تنها نقطه مهمی که میتوانند درآنجا ایستادگی نمایند فرودگاه مالن میباشد بنا برعقیده محافل صلاحیتدار نیروی انگلیس بخوبی میتواند خودرا در کرت حفظ نماید. بمب افکنهای عدودرو دشمن بهیچ روی قادر بشکست دادن نیروی آزموده ما نیستند. درحقیقت عملیات «کرت» که انگلیسها توانسته‌اند در آنجا برای خود خلق و سنگر درست نمایند بطی باعملیات قاره اروپا فرق دارد زیرادر اروپا بمب افکن‌های عدودرو دشمن با حصول موفقیت بنیروی ما که مشغول عقب نشینی بود حمله میکردند.

توکیو – بقرار اظهار خبرگزاری ژاپن محافل نظامی ژاپن پیش بینی میکنند که بزودی کرت سقوط کرده انگلیسیها شکست خواهند خورد. اگر آلمانیها بر جزیره کرت دست یابند دریای اژه در تحت تسلط کامل آنها قرار گرفته وازاین پس دولت شوروی خواهد توانست فرستاده‌های خود را بمقصد ایتالیا وآلمان تاتریست ازراه دریا حمل کند ازاین گذشته سقوط کرت نشانه پایان تسلط انگلیس رمدیترانه وبرخاور نزدیک خواهد بود

گورینتسیا – قرار اظهار خبرگزاری ایتالیا بکدسته دیگر از کار گران ایتالیائی ناحیه گورینتسیا امشب بقصد آلمان حرکت کردند درحین حرکت کنندگان سازمانهای فاشیست بدیشان سلام دادند وآنان نیز بافتخار پیشوای ایتالیا و پیشوای آلمان هورا کشیدند.

برلن – بقرار اظهار خبرگزاری ایتالیا اظهار اطلاع میشود که سررابرت وانسیترت رایزن سیاسی دولت انگلیس ازمقام خود استعفا کرده است. روزنامه (دویچه آلگمانیه تسایتونگ) مینویسد که وی یکی ازجنگ خواهان پرحرارت انگلیسی ومخالف جدی برقراری سازمان نوین اروپائی بود اکنون که این فتنه جوی مشهود دست ازکار برداشته است معلوم میشود که وی خواسته است پس ازین بجای اینکه با هیاهو بکارپردازد درخاموشی ونهانی تبلیغات خویش را ادامه دهد.

لندن – بقرار اظهار خبرگزاری انگلیس براثر توافق نظریکه بین هیتلر ودارلان پیدا شده در سراسر خاک فرانسه و مخصوصا در منطقه اشغال نشده تا رضایتی فراوانی پدید آمده است. بموجب خبریکه از مرز فرانسه بخبرگزاری فرانسویان آزاد رسیده اکنون وجیه ملی دارلان حتی ازلاوال هم درموقع تنزل او بدست مارشال تن کمتر است درهمین خبر اشعار شده است که دارلان در هنگام مسافرت خود بر برتانی با نمایشات خصومت انگیز متعددی مواجه گردید ووقتیکه خانم وی برای بردن اثاثه خانه بیلاقی خود به سن‌مالو رفت مردم باصدای بلند بشوهر وی ناسزا گفتند.

مسکو – بقرار اظهار خبرگزاری شوروی ساختمان نخستین چاههای نفت بنا بر طریقه نوینی که شجیوتیف واوتاف برندگان جایزه استالین کشف کرده‌اند درمنطقه نفت‌خیز فردمک مسکو قریب باتمام است. باستعمال اینطریقه حفرچاه سریعتر صورت گرفته و بهای آن نیز کمتر خواهد بود.

برلن – اعلامیهٔ منتشر از طرف فرماندهی کل ارتش آلمان ظهرروز آدینه چنین حکایت می کند:

زیر دریائی‌های آلمانی طی عملیات خود در آبهای نزدیک بانگلستان ۹ کشتی دشمن را که رویهمرفته ۷۰۶۰۰ تن ظرفیت داشته اند غرق کرده اند. از آن جمله سه نفت کش بوده اند که ظرفیتشان رویهمرفته بالغ بر ۴۱۰۰۰ تن بوده است. یک کشتی بخاری ۷۰۰۰ تنی حامل مهمات غرق شده است. زیر دریائی های ما طی عملیات دیگری نیزمعادل ۱۸۰۰۰ تن از کشتیهای دشمن را غرق کرده اند. زیر دریائیهای آلمانی در دریای مدیترانه ۴۱۴۰۰ تن ازکشتیهای دشمن‌را منهدم ساخته اند.

یکزیر دریائی آلمانی که فرماندهیش با (ریو) بود پس ازعملیات اخیرخود بر علیه دشمن باز نگشته است وباید آن را غرق شده انگاشت. پرین همان افسری بود که کشتی رویال اوک‌را غرق کرد وبپاس این خدمت شایان مدال گرفت

هواپیماهای آلمانی نیز خسارت فوق العاده یک نبرد ناو وچندین کشتی دشمن وارد آورده اند هواپیماهای ما باوجود اوضاع جوی نامساعد بر فراز انگلستان پرواز کرده اند. درآبهای انگلیس یک کشتی دشمن دارای ۵۰۰۰ تن ظرفیت بوسیلهٔ این هواپیماها غرق شده است. هواپیماهای شکاری وبمب افکنهای ما انبارهای دشمن‌را درطبرق بوجه موفقیت آمیزی بمباران کرده اند.

دیشب هواپیماهای انگلیسی برفراز آلمان پرواز نکرده اند.

ویشی – بقرار اظهار خبرگزاری آلمان دریاسالار دارلان درطی نطقی اصول گفتگو های خویش را باپیشوای آلمان تشریح کرد وخصوصا چنین گفت:

من هرگز درصدد نبوده ام که نیروی دریائی فرانسه را بآلمان واگذار کنم وصدر اعظم آلمان نیز بهیچوجه از من نخواست که حتی یک وجب از مستعمرات فرانسه را بوی واگذارم. دولت آلمان ابدا از من تقاضا نکرد که ما بانگلیس اعلان جنگ دهیم و در هیچ مرحله از مذاکرات من با پیشوای آلمان نیز صحبتی از نقض کمترین قسمتی از حقوق حاکمیت و استقلال ما در میان نبود. فرانسه تنها بصنعتی دست خواهد یافت که خود اساس آنرا فراهم آورده باشد ودر سازمان اروپائی منامی را اشغال خواهد کرد که خود برای خویش تهیه کرده باشد.

باید بیاد آورد که اکنون فرانسه با بزرگترین شکست دوران تاریخ خود مواجه گردیده سه‌پنجم از خاک اروپائی وی توسط دشمن اشغال شده و یکمیلیون و نیم نفر از فرانسویان بدست دشمن اسیر گردیده‌اند. این شکست زادهٔ یک سلسله خطاهای بزرگ گذشته است. از ۱۹۱۹ تا ۱۹۳۹ دولت های بسیاری در فرانسه بروی کار آمدند لیکن هیچیک از آنها بجز یکبار خطاهای پیشین وکامین مانع شکستی خویش کاری انجام ندادند.

این دولتها روحیهٔ نیرومند فرانسوی را متزلزل کردند ودر تمام دوره اقتدار خود نتوانستند سیاست خارجی موثری در پیش گیرند بااینه پیوسته اظهار داشتند که فرانسه باید ماموریت حفظ استقلال ومنافع ملل کوچک اروپا را برعهده گیرد درگر در صدد بنیاد که ارتشی که برای این منظور لازم بود بوجود آورد.

سالهای دراز برسرشرکوی وبرزن فریاد زدند که هردولت کوچکی که احتیاج بیشتیبانی یک ارتش نیرومند داشته باشد فرانسه‌را آمادهٔ پاسخ بتقاضای خویش خواهد یافت لیکن خود نتوانستند ارتشی فراهم کنند که حتی بدفاع خود فرانسه نیز قادر گردد.

ما برای جنگ حاضر نبودیم زیراکه ما را نه معنا ونه مادا برای پیکار آماده ساخته بودند.

سپس دارلان شرح داد که چگونه مارشال پتن بنفع فرانسه ازآلمان تقاضای متارکه کرد اگر این متارکه برقرار نشده بود نام فرانسه یکباره ازنقشه دنیا حذف میگشت. همکاری فرانسه وآلمان باگفتگوی مارشال پتن وهیتلر در مونتوار آغاز یافت ودر همین جا بود که بنای موافقت فرانسه باآلمان بی افکنده شد امروز پیشوای آلمان قویت مناسبات بین دو کشور را کاملا تسهیل کرده است.

لندن – خبرگزاری انگلیس خبر می دهد درمیان این وقایع تهدید آمیزی که در خاور میانه رخ نموده دولت ترکیه مانند سد محکمی استوار مانده ودرمقابل هرگونه حملاتی که آلمان ازاروپا بخاور نماید مقاومت خواهد کرد. باوجود اشکالات روز افزونی که در نتیجه تصرف یونان وجزایر آن ازطرف آلمان برای ترکیه پیش آمده باز همواره این دولت سیاست خودرا محفوظ خواهد داشت. این سیاست تصمیمی نیست که ناگهان و بمقتضای وقایع ناگوار امروزه گرفته شده باشد بلکه اساس آن متکی براتحاد بانگلیس بوده ونتیجه بررسیهای دقیقی میباشد که مدتها پیش از آغاز جنگ بعمل آمده است. پس ازشکست فرانسه درسال گذشته دولت ترکیه ازدرستی وپایداری نسبت بتعهدات خودنمونه‌های درخشانی بدست داده است. درطی هفته‌ها وماههائی که اززمان پیمان متارکه جنگ فرانسه گذشته درسیاست ترکیه هیچگونه تغییری دست نداده است. وقتی بخاطر آورده شود که پیمان اتحادی که دولت ترکیه بان ملحق گردیده بیمار نیست که میان انگلیس وفرانسه بسته شده بود این پایداری وفاداری ترکیه بیشتر رخور تقدیر شناخته میشود اگرچه بموجب مقررات این پیمان دولت ترکیه نسبت بهر یک از امضاء کنندگان آن تعهدات متقابله بگردن گرفته با این حال دولت ترکیه میتوانست بگوید پس ازشکست فرانسه این پیمان بیمی از ارش خودرا ازدست داده وایفای آن دیگر بری وی صرفه و سودی ندارد اما بالعکس دولت ترکیه درهمان سیاست نخستین خود پایدار و وفا مانده است بنار جمهوری ترکیه متکی بر روی این اصل است که همواره مقتضای منافع خود نشوونما یافته وهمان کسانیکه با (اتاترک) همراه وهمکار بودند امروز زمام امور کشور را در دست گرفته و باکمک و پشتیبانی ملت نسبت به پیمان و هرگونه نتایج آن پایداری مینمایند.

لندن – بنا باظهار خبرگزاری انگلیس جزیره کرت در نزدیکی ایستگاههای هوائی آلمان ودرفاصلهٔ دوری از ایستگاههای انگلیس درمصر قرار دارد. دراینجزیره فرودگاههای مکملی که قابل نگاهداری نیروی هوائی انگلیس باشد وجود ندارد. فعالیت نیروی هوائی انگلیس بیش از همه‌چیز عبارتست ازبمباران کردن ایستگاههای هوائی ایتالیا وآلمان در یونان وجزائر پیرامون آن که مبدء حملات هوائی بطرف کرت میباشند. محافل لندن با استناد باین موقعیت جغرافیائی کرت اظهار میدارند که میان آن جزیره وانگلستان اختلاف بسیاری موجود است. بنا باخرین اخباریکه بلندن رسیده است دشمن درجنگ کرت بامشکلات بسیاری مواجه شده‌است وبالنتیجه تلفات بسیاری داده ونتیجه یادی از کوشش خود نگرفته است. بیاد کردن نیرو که خطر مهمی بشمار میرود هنوز صورت نگرفته است.

لندن – بطوریکه خبرگزاری انگلیس اطلاع میدهد محصول تانک وآتشبار در کارخانه های انگلیسی ۵۰ درصد ازحداکثر محصولیکه طی سه‌ماهه آخر سال گذشته تعیین شده بود تجاوز کرده است.

ساختمان این مهمات ازپایان ماه مارس رو بفزونی گذاشته‌است.

فن شنا

تالیف منوچهر مهران شاهل ۴۰ قوانین وفنون شنا باگراورهای رنگارنگ وچاپ نفیس در کتابخانه مرکزی برای فروش حاضر است.

آ–۱۸۴۷ ۱–۱۰

آگهی مناقصه

بنگاه راه آهن دولتی ایران کالاهای زیرین را بمناقصه خریداری مینماید

۱ – دویست وهشتاد وپنج کیلو آهن ورق وآهن تسمه.
۲ – دوهزار کیلو بتاس کوستیک.
۳ – پنجاه عددچراغ راه بند خط.
۴ – چهارهزار مترمکعب شن وماسه شسته.
۵ – هزار دانه چوب تریزی.

داوطلبان برای دریافت مشخصات وملاحظه مقررات عمومی مناقصه وگرفتن توضیحات نسبت بهریک از اقلام وباقسمتی ازهرقلم راکه مایل باشند بلا بکاربردی این بنگاه مراجعه نموده درحدود پنج درصد بهای پیشنهادی را بعنوان سپرده بصندوق بنگاه بپردازند ورسید خودرا پیوسته پیشنهاد نمایند ناچنانچه برنده مناقصه شناخته شوند وازاجرای آن خودداری نمایند سپرده مزبور بسود بنگاه ضبط گردد.

پیشنهاد ها باید برای هرقلم درپاکت جداگانه وتاساعت ۹ روز سوم تیر ماه ۱۳۲۰ بدفتر کارپردازی تسلیم گردد همان روز ساعت ۱۰ جلسه باز کرد پیشنهادها تشکیل خواهد شد به پیشنهادهائی که پس ازساعت مقرر برسد یاسپرده نداشته باشد ترتیب اثرداده نخواهد شد وبنگاه دررد وقبول پیشنهادها مختار است. شماره ۴۰۷۱ آ–۱۸۵۳

آگهی مناقصه

اداره راه شوسه مخصوص عملیات تشه برداری راه پل زنگوله به کان (معدن) الیکا را بمناقصه میگذارد داوطلبان میتوانند تا آخر ساعت اداری روز پنجشنبه هر۲۰ر۴ با مراجعه بدفتر اداره واقع در خیابان خیام کوچه راسخ در مقابل رداخت ۴۰ ریال دفتر مشخصات را دریافت دارند. شماره ۲۵۳۶ آ–۱۸۵۳ ۱–۳ اداره راه شوسه مخصوص

آگهی حراج

مقداری کالای اسقاط در انبار بانک ملی ایران واقع در خیابان فردوسی موجود است که ساعت هشت صبح دوشنبه دوازدهم خرداد ۱۳۲۰ بمزایده حضوری فروخته خواهدشد خریداران میتوانند قبلا برای دیدن کالاها باداره کارپردازی بانک مراجعه نمایند.

پرداخت مالیات بعهده خریدار است.

آ–۱۸۵۶ ۱–۲ بانک ملی ایران

آگهی مناقصه

اداره حسابداری وزارت کشور رنگ کاری کلیه درهاوپنجره‌ها و راه‌روهای اشکوب اول و دوم کاخ وزارت کشور قسمتی از عمارت فرمانداری تهران را طبق نمونه موجود بمناقصه میگذارد آقایان رنگ‌کاران درجه اول میتوانند با مراجعه بکارپردازی وزارت کشور نمونه مذکور را ملاحظه مشخصات شرایط رنگ کاری را دریافت و پیشنهاد های خودرا تا آخر روز چهارشنبه ۱۴ خرداد بدفتر اداره حسابداری تسلیم ودرمقابل رسید دریافت دارند پیشنهادها روز پنجشنبه ۱۵ خرداد ساعت ده صبح باز خواهدشد.

شماره ۴۴۱۷۰ آ–۱۸۱۵ اداره حسابداری وزارت کشور

آگهی مناقصه

بنگاه راه آهن دولتی ایران دو هزارو پانصد تن سیمان لازم دارد که درداخله کشور موجود و تحویل آن بدون مانع و معطلی باشد کسانی که تمام یا قسمتی از آن را موجود دارند پیشنهاد خود را تا ساعت ۹ روز چهاردهم خرداد ماه ۱۳۲۰ به کارپردازی این بنگاه بدهند پیشنهاد دهنده باید درحدود صدی پنج بهای پیشنهادی را قبلا بنام سپرده بصندوق این بنگاه بگذارد و رسید را پیوسته پیشنهاد نماید تا چنانچه برنده مناقصه شناخته شود و از عهده انجام پیشنهاد خود بر نیاید سپرده مزبور بسود بنگاه ضبط گردد

پیشنهادها ساعت ۱۰ روز چهاردهم خرداد باز و خوانده میشود به پیشنهادهائیکه پس ازساعت مقرر برسد یا سپرده نداشته باشد ترتیب اثر داده نخواهد شد و بنگاه در ردوقبول پیشنهادها مختار است. شماره ۳۸۹ آ–۱۸۵۲

آگهی

بکلیه اشخاصی که بعنوانی از عناوین در ذمه آقای آدام‌بوت در گذشته تبعه کشور هنگری ویا براعیان ترکه او برای خود حقی قائل باشند آگهی میدهد که از تاریخ انتشار اولین آگهی تا شش‌ماه خودرا باداره تصفیه تهران (خیابان لاله‌زار. کوی نکیسا) معرفی نموده رونوشت یاعکس گواهی شده مدارک بستانکاری وحقوق دیگررا باتعیین موضوع حق خود تسلیم نمایند. شماره ۵۰۹۰ آ–۹۴۴ ۱–۳

رئیس اداره تصفیه تهران

آگهی

چون برای بهره‌برداری گل‌سرخ میگون واقع درمیگون (راه‌شش) درخواستی باداره کل معادن رسیده طبق مفاد ماده (۸) قانون معادن مراتب را درسه‌نوبت یکماه باطلاع همگان میرساند که چنانچه زمین کان نامبرده دارای یک مالک باشد شخصا یا قائم مقام قانونی او ودرصورت داشتن مالکین متعدد بوسیله تشکیل شرکتی بتحصیل پروانه به استخراج اقدام و برای انجام این امر برگ چاپی درخواست پروانه را در تهران ازاداره کل معادن براگان گرفته وپس ازپر کردن آن برگ همراه رونوشت گواهی‌شده اسناد ومدارک مالکیت ونقشه زمین کان بمقیاس یک پنج‌هزارم بدفتر اداره کل معادن تحویل داده ورسید دریافت دارند.

در صورتیکه مالک یامالکین نخواهند یانتوانند اقدام ببهره برداری نمایند وزارت پیشه وهنر طبق مدلول ماده (۸) قانون معادن در پایان مهلت (۳۱ تیر ماه ۱۳۲۰) بهره برداری کان نامبرده را بکسی که واجد شرائط مقرره باشد واگذار خواهد نمود.

شماره ۲۹۶۵ر۲۶۵۱ وزارت پیشه‌وهنر
آ–۹۳۰ ۲–۳

آگهی

بکلیه اشخاصیکه بعنوانی ازعناوین در ذمه آقای کریستوکولف در گذشته تبعه کشور بلغارستان ویا براعیان ترکه او برای خود حقی قائل باشند آگهی میدهد که از تاریخ انتشار اولین آگهی تا ششماه خود را باداره تصفیه تهران (خیابان لاله‌زار. کوی نکیسا) معرفی نموده رونوشت یاعکس گواهی شده مدارک بستانکاری وحقوق دیگر را باتعیین موضوع حق‌خود تسلیم نمایند. شماره ۵۱۱ آ–۹۴۳ ۲–۳

رئیس اداره تصفیه تهران

آگهی

اداره کارپردازی ارتش مقداری چرم بوفت رویه - چرم کاو میش زیره - چرم گاوی پشتی - چرم بوفت سراجی - چرم ضخیم سراجی - چرم قرمز همدانی - میشن بمناقصه خریداری مینماید داوطلبان میتوانند با کسب اطلاعات وشرائط لازم از کارپردازی مخازن تهران پیشنهادهای خودرا بشرح پائین تهیه وارسال‌دارند.

۱) ازلترین ارزش پیشنهادی‌را نامشخصات مربوطه ونشانی پیشنهاد دهنده دریاکت لاک داری که روی آن عبارت (راجع بمناقصه هر یک از اقلام بالا) نوشته شده باشد تاآخرین وقت اداری روز یکشنبه یازدهم خردادماه مستقیما یاسفارشی دوقبضه بدفتر کارپردازی مخازن تسلیم نمایند.

۲) ضامن معتبری که اعتبار دارائی او در حدود نصف بهای مورد معامله بگواهی شهربانی یا کلانتری مربوط رسیده باشد تعیین و معرفی نامه را پیوسته پیشنهادنموده مبلغ ده‌هزار ریال برای هریک از اقلام بالا بنام این اداره درخزانه داری ارتش سپرده ورسید آنرا پیوسته پیشنهاد فرستند سپرده آنانیکه برنده مناقصه شناخته نشوند مسترد وسپرده برنده مناقصه در صورتیکه از امضاء پیمان خودداری کند سود ارتش بایگانی میشود.

۳) پیشنهاد های رسیده ساعت ۹ روز دوشنبه دوازدهم خردادماه در کمیسیون مشکله در کارپردازی مخازن باحضور پیشنهاد دهندگانی که حاضر شده‌اند بازورسید کی خواهدشد

۴) پیشنهاد هائیکه فاقد شرائط بالا نبوده وبموقع برسد ترتیب اثر داده میشود

شماره ۳۶۰۴ر۷۲۳۵ آ ۱۳۹۹ ۳–۳ کار پردازی ارتش

تلدوبس المانی

برای نوآموزان این زبان تلاشی سرپرستی مولفین زبان‌آموز وگرامر آلمانی (صبح برای بانوان - عصر آقایان) با بهای مناسب درنظر گرفته شده است داوطلبان هرچه زودتر (حد اقل تا دهم خرداد ماه) میتوانند اسم نویسی نمایند.

نشانی – خیابان سپه مقابل گذر تقی‌خان آموزشگاه البرز

آ–۱۸۲۰ ۳–۴

اطلاعات

صفحه ۱ — شنبه سوم خرداد ماه ۱۳۲۰ — سال پانزدهم - شماره ۴۵۴۳

اداره کل مالیات مستقیم

آگهی

لزوماً بعموم صاحبان مستغلات اخطار میشود .

بموجب ماده نهم قانون متمم بودجه سال ۱۳۲۰ صاحبان مستغلات مکلفند تا ۱۵ خرداد ماه سال ۱۳۲۰ کلیه اجاره‌بهای متعلق بسال ۱۳۱۹ خود را ضمن سایر درآمدهای مشمول مالیات بردرآمد خود در اظهار نامه مالیاتی نوشته و در تهران باداره مالیات بر درآمد تهران واقع در خیابان لاله‌زار کوی مجمر ودر شهرستانها بادارات دارائی مالی محل تسلیم نمایند تا اداره مربوط با رعایت مدلول آئین‌نامه مصوب هیئت وزیران مالیات‌متعلق بآنها را تعیین ودریافت نمایند.

کسانی که سوای درآمد مستغلات درآمدهای دیگری که مشمول قانون مالیات بردرآمد باشد نداشته باشند نیز مکلف هستند کلیه اجاره بهای‌متعلق به مستغلات سال ۱۳۱۹ را در اظهار نامه مالیاتی درج ودر سررسید بالا تسلیم دارند تا بادر نظرگرفتن میزان درآمد آنها چنانچه مشمول پرداخت مالیات بردرآمد شناخته شوند مالیات متعلق ازآنها وصول گردد .

سررسید پرداخت مالیات مستغلات شرکتهائیکه دارای مستغلات هستند پانزدهم تیرماه سال ۱۳۲۰ خواهد بود وشرکت‌های نامبرده این نوع درآمدها را باید ضمن ترازنامه خود منظور نمایند .

اشخاصی‌که از انجام این تکلیف قانونی تخلف ورزند طبق مقررات آئین نامه مالیات مستغلات مصوب‌هیئت وزیران بدهی مالیاتی آنها راساً تشخیص وبا جرائم قانونی وصول خواهد شد .

صاحبان مستغلات میتوانند برای‌کسب توضیحات بیشتری همه روزه باستثناء ایام تعطیل درتهران باداره مالیات بردرآمد تهران و در شهرستانها بادارات دارائی مالی محل مراجعه نمایند. شماره ۳۹۶۱

آ- ۱۵۶۸ — ۱۹-۸ — اداره کل مالیات مستقیم

بشارت‌بشرکهای‌ساختمانی و صاحبان ساختمانها

کارخانه‌های علی بنده قلی پور باتهیه لوله‌های سربی برای مجاری آب- گاز - فضولات - کابل‌های الکتریکی وغیره وورق های‌سربی برای پوشش بامها فرآورده دیگری به فرآورده های سابق خود افزوده است .

آقایانیکه تابحال فرآورده‌های دیگرکارخانه قلی‌پوربخصوص مشمع‌های بام پوشش‌آن‌را مصرف نموده‌اند بمنتهای خوبی‌جنس آنها پی برده اند استقبال شایانی‌که مشتریان‌گرامی از اجناس‌سابق کارخانه‌های قلی‌پور نموده اند سبب تشویق اینجانب برای تهیه فرآورده‌های سربی ساختمانی گردیده وامیدآن میرود در آتیه نزدیکی محصول این کارخانه احتیاج مصرفی داخلی ایران را تأمین نماید .

کارخانه های قلی‌پور پس از تحمل زحمات و هزینه های گزاف وثبت دردفتر علائم اختراعات تجارتی بشماره ۷۷۷ موفق گردیده است‌که همه رقم لوله‌های سربی که در ساختمانها بکار میروند فراهم نماید .

لوله های‌سربی برلوله های‌آهنی‌که تابحال استعمال‌میگردیده برتری ومزایای زیررا دارا می‌باشد :

۱ - لوله های سربی‌مانند لوله‌های آهنی زنگ‌نمیزند باین جهت‌آب‌ازآنهاکه جاری می‌شود همیشه زلال وسالم باقی‌میماند.

۲ - لوله های سربی فابلیت ارتجاع و خمش داشته باین جهت مانند نوار درساختمانها پیچیده وهیچگونه احتیاجی به‌راه وزانو وغیره ندارد .

۳ - لوله های سربی‌درمقابل اسیدهای زمین وآب‌وفضولات وگازها بی‌اثر مانده وهیچیك از عواملی‌که سبب پوسیدگی لوله های آهنی میشود درلوله های‌سربی اثری ندارد .

۴ - کارکردن برش - نصب شیر و غیره در لوله‌های سربی آسان بوده واحتیاج بقطعه‌های اضافی نیست .

۵ - کار خانه های قلی پور نصب مجانی لوله های سربی را برای مشریان که بیش از ۵۰۰ کیلو ابتیاع می نمایند توسط متخصصین خود عهده‌دار میشود .

برای خرید انواع لوله‌ها وورق ها وسایر فر آورده های‌سربی ساختمانی‌وهمچنین‌مشمع بام‌پوش‌درجه‌اول‌بتجارتخانه‌علی بنده-قلی‌پور خیابان سپه مراجعه‌فرمائید . تلفون ۷۱۱۶ آ-۱۵۵۸ ۳-۸

آکسفورد کمپوزیشن

ازاین کتاب کلاسی کتاب اکنون مقداری در کتابفروشی دانش واقع در خیابان سعدی کاشی شماره۲۹۳موجود است. آ-۱۷۳۴ ۵-۶

آگهی

ازکلیه اشخاصیکه دارای سهام سابق شرکت سهامی چوب ایران هستند بدین وسیله تقاضا میشود ازتاریخ روز سه‌شنبه ششم خرداد ماه ۱۳۲۰ تا منتها یکشنبه ۱۸ خردادماه‌سهام خودرا برای‌مبادله بدفترشرکت سهامی‌چوب‌تهران‌واقع‌درخیابان ۴۰متری نظامی بیاورند

آ- ۱۷۹۹ ۲-۲ — از طرف شرکت سهامی چوب ایران

کلیه برندگان جوائز اسب دوانی

شماره های ۱۸۰۰ نفر برندگان جوایز اسب دوانی بهار بزودی‌ازروی اسنادومدارك موجود در باشگاه سوار کاران تهیه و جداگانه منتشر خواهد شد .

این شماره ها که مدرك پرداخت جوایز در بانکها خواهد بود بترتیب از کوچکترین شماره برنده آغاز و بزرگترین آنها ختم میشود. بطوریکه پیدا کردن صدها شماره پیش از چند دقیقه وقت لازم نخواهد داشت.

شماره های برنده مانند سال پیش پیوسته با نامهٔ ماهانه « خواندنیها » در سراسر کشور منتشر خواهد شد. آ-۱۷۸۶ ۴-۴ — بنگاه زربخش

اداره کل مالیات مستقیم

آگهی

نظر به تبصره ۲ ماده دوم قانون اصلاح قانون مالیات بردرآمد مصوب اسفند ماه۱۳۱۷بکلیه خدمتگزاران‌دولتی و کشوری‌وشهرداری و بطور کلی بعموم اشخاصی که از دیگران حقوق یا دستمزد دریافت میدارند اخطارمیشود که مطابق‌ماده مذکورهر گاه درسال۱۳۱۹مالیات حقوق و در امد های دیگر خدمتگزاران (ازقبیل حق الکفاله - حق الزحمه - کارمزد - پاداش فوق‌العاده - کمك هزینه - استفاده های غیر نقدی - حق‌العمل - دلالی - حق داوری شرط بندی - سود سهام - سود سهم‌الشرکه سود معاملات نزولی - سودمعاملات غیرمنقول و امثال آنها) نسبت بمجموع کسرنشده باشد شخصا موظفند تا۱ خرداد صورت کلیه حقوق و سایر درآمدهای سال گذشته خودرا دراظهار نامه‌رسمی تنظیم و مابه التفاوت مالیات متعلقه رابصندوق دارائی تأدیه نمایند .

برای اجراء این منظور اظهار نامه مخصوصی تهیه شده و کلیه مشمولین مقررات بالا میتوانند در تهران باداره کل مالیات مستقیم واقع در خیابان شاه (شاه‌آباد سابق) دایره حقوق و در شهرستانها بادارات دارائی مالی مراجعه و ازبرگهای نامبرده تحصیل و درآمدهای خود را در آن برگها ذکر ومابه‌التفاوت مالیات متعلقه راپرداخت نمایند .

هرگاه مشمولین تبصره مزبور تا سررسید مقرر از انجام تکلیف قانونی خوداستنکاف ورزند مالیات انها راساً تشخیص و بانضمام جرایم متعلقه و زیان‌دیر کرد وصول خواهد شد .

شماره ۳۴۱۱ آ-۱۴۵۰ ۸-۱۶ اداره کل مالیات مستقیم

خلاصی ازگرمای شدید

فقط باخرید یکی از شیك‌ترین بادزنهای برقی ما صورت میگیرد .

آ- ۱۷۷۸ شرکت فام خیابان فردوسی اول کوچه خزانه ۳-۴

جنك نروژ — فتح دانمارك (چاپ دوم)

باکاغذ اعلا و قراورهای نفیس که نایاب شده‌بود حاضرشد

آ- ۱۵۷۹ ۶-۱۰ شرکت تضامنی علمی بها ۱۵ ریال

فرنودساربا فرهنك نفیسی

تالیف مرحوم دکترعلی‌اکبرنفیسی (ناظم‌الاطباء)

اینکتاب که مؤلف سی سال برای جمع آوری آن رنج برده بتصدیق دانشمندان وادبائی که نسخه خطی‌آنرا دیده‌اند بمراتب جامع‌ترین ودقیقترین وصحیح ترین فرهنگی است که تاکنون بزبان فارسی نوشته شده وشامل ۱۶۰هزار لغت‌فارسی وتازی باشواهد وکنایات واستعارات میباشد.

مدتها بود علاقمندان بزبان فارسی انتظار چاپ آن‌را داشتند - خوشبختانه اینك وسائل‌اینکارفراهم آمده وجلداول ودوم که ازحرف الف تاآخرحرف دال باشددر ۱۵۸۱ صفحه بقطع وزیری بزرك ازچاپ بیرون‌آمده وجلد سوم زیرچاپ است ودرآتیه نزدیکی منتشر خواهدشد.

مجموع کتاب لغت درده جلد ودارای تقریبا ۴۰۰۰صفحه خواهدبود .

طالبین میتوانند دوجلدی‌را که تاکنون چاپ شده باجلد پارچه‌ای طلاکوب ازقرارجلدی ۱۲۰ ریال‌از کتابخانه‌دانش‌خیابان‌سعدی‌خریداری‌نمایند برای کسانی که بخواهند هرپنج جلدراقدا پیش‌خرید نمایند بهای‌یکدوره ۴۵۰ ریال خواهدبود. آ-۶۱۲ ۷-۱۰

تبریز — مهمانخانه جهان نما

آ ۱۲۹۶ -۱۴

آگهی مناقصه

اداره راه شوسه کرکان عملیات راه سازی ۱۹ کیلومتر راه بین شاه پسند و مینودشت راکه عبارت است از عملیات خاکی وسنك ریزی وشن ریزی و جاده کوبی بمناقصه میگذارد .

داوطلبان شرکت در این مناقصه که دارای صلاحیت فنی ومالی و حقوقی باشند میتوانند اسناد مربوط بان‌رادرمقابل پرداخت مبلغ ۵۰ریال ازاداره راه‌شوسه گرکان‌دریافت دارند پیشنهادها باید منتهی تاساعت۱۲صبح روز۱۴خرداد ماه۱۳۲۰ بدفتر اداره راه شوسه کرکان تسلیم گردد ودر همانروز ساعت ۴ بعد ازظهر در کمسیون‌مناقصه‌دراین‌اداره باز وخوانده خواهد شد حضور پیشنهاد دهندکان درجلسه مناقصه آزاد وادارهراه شوسه کرکان دررد وقبول هریك ازپیشنهادهاآزاد است شماره۱۴۴۸۰ر۱۹۴۳

آ-۱۷۹۱ ۲-۲ — اداره‌راه شوسه‌گرکان

آگهی مناقصه

اداره کارپردازی اقتصادی خرید مقدار۵۴۵۰۰ کیلو کاغذگراف و ۸۰۰۰ کیلو کاغذ سفید و ۵۰۰۰ کیلو کاغذ موی شفاف طبق نمونه موجود در دائره خرید اداره کارپردازی بمناقصه میگذارد پیشنهاد دهندگان با ملاحظه نمونه کاغذ پیشنهادهای خود را با ۲۰۰۰ ریال وجه قد بعنوان سپرده تا آخر ساعت ۹ صبح روز دو شنبه ۱۲ خرداد ۲۰ بدفتر اداره کارپردازی اقتصادی تسلیم نموده رسید دریافت دارند پیشنهاد های رسیده در ساعت ۱۰ صبح همانروز باز و اداره در رد یا بول یك یا تمام پیشنهادها مختاراست.

شماره۵۱۲۱۰ آ-۱۷۹۴ ۲-۲ — اداره کارپردازی -قسمت‌اقتصادی

اگهی از طرف باشگاه هواپیمائی کشوری ایران

مطابق ماده دهم اساسنامه باشگاه هوا پیمائی کشوری ایران ازبانوان و آقایان که‌کارمند برجسته باشگاه هوا پیمائی بوده ویا کار مند شایسته و دارای یکی از مقامات مذکور درماده ۹ اساسنامه هستند دعوت میشود که برای تشکیل شورای عمومی باشگاه هوا پیما ی در ساعت پنج بعد از ظهر روز پنج شنبه بیست‌ونهم خرداد ۱۳۲۰ در باشگاه ایران واقع درخیابان‌سعدی حضور بهمرسانند.

دستور جلسه شورای عمومی پس از بر گزیدن ر یس و نایب رئیس و دو ن دبیر از اینقرار است :

۱ - رسیدگی بگزارش هیئت مدیره مرکزی باشگاه وگزارش بازرسان و تصویب ترازنامه سال ۱۳۱۹ باشگاه هواپیمائی.

۲ - برگزیدن نه ن کارمند هیئت مدیره مرکزی باشگاه و سه ن بازرس برای مدت یکسال .

۳ - تصویب روش عمومی باشگاه هوا پیمائی و شور در ما لی که برای باشگاه مفید باشد .

۴ - اصلاح و تغییر برخی از مواد اساسنامه

شماره ۳۷۰۵ — ابراهیم قوام

آ-۱۸۰۰ ۳-۴

اگهی

محل مناسبی در خیابان لاله‌زار قسمت نحالی پیچه نو جهت رستوران که از هر حیث وسائل و لوازم آن مهیا میباشد به‌اجاره برگذارمیشود خواستاران برای‌مشاهده وضعیت آن‌به‌محل نامبرده مراجعه نماینده

آ-۱۸۲۱ ۲-۴

آگهی‌مناقصه

اداره‌کارپردازی اقتصادی رنك‌کاری وتعمیراثاثه ادارات اقتصادی وزارت‌دارائی رابمناقصه میگذارد پیشنهاد دهندکان پیشنهاد ها ی خودرا با ۱۰۰۰ ریال‌وجه نقدبعنوان سپرده تاآخرروز سه‌شنبه ۱۳ خرداد ۳۲۰ بدفتر اداره کارپردازی اقتصادی واقع د ر خیابان دروازه شمیران مقابل پارك امین الدوله تسلیم نموده رسید دریافت دارند پیشنهاد های‌رسیده درساعت ۱۰صبح ٤شنبه ١٤خرداد باز واداره دررد یاقبول یك‌یاتمام پیشنهاد هامختار خواهدبود. شماره ۵۱۴۰ آ-۱۷۹۲ ۲-۲

اداره‌کار پردازی - قسمت اقتصادی

سینماها

شروع سیانس اول ساعت ۷ بعد ازظهر
شروع‌سیانس دوم ساعت ۹ بعد از ظهر

نام سینما	نام فیلم	هنر پیشگان معروف	بچه زبان
ایران	زند انی زاندا	رونالدکولمن و دوکلاس فربنکس‌پیر	انگلیسی
البرز	دزد کتاب	ملوین‌دوکلاس-فلورانس‌رایس	انگلیسی
دیده بان	مرد خوشحال کننده	لوسین‌بارو وماری‌کلوری	فرانسه
هملی	وانك اسرار آمیز	بلالو دوزی	انگلیسی
میهن	ملکه کریستین	گرتا داربو و ژون ژیلبر	انگلیسی
جهان	اسیر خوشبخت	نجات	عربی
تهران	چاپایف	بابوچکین	روسی
نو	استرادواریوس-یاویلون‌شوم	پیر ریشارد ویلم	فرانسه
روشن	سه تفنگدار		فرانسه
فردوسی	پرت آرتور	دانیل داربو و آدلف‌ولبروك	آلمانی
ری	کارمن	انتزیوار ژاتینیا - کارل کلبرت	آلمانی

هنرستان‌هنرپیشگی - کلفت‌های حنی — اتومبیل دج — تابلوی موزیکال بنکامدل

وضع هوائی استان دوم در ایستگاه درجه (۱) تهران روز دوم‌خرداد ۱۳۲۰

عناصر	مقیاس	ساعات بازدید: ساعت ۷	ساعت ۱۳	ساعت ۲۱
گرما	برحسب‌سانتیگراد	۲۴	۳۳	۲۸
ابر	بطورتقریب	صاف	۲۰٪	۵۰٪
باد	برحسب متر درثانیه	۲ شمال‌غرب	۱شمال غرب	-
رطوبت‌نسبی	نسبت بصدواحد	٤٤	۳۲	۵۰
فشار هوا	برحسب میلیمتر	٦٦۳	٦٦۲	٦٦۲

داروخانه‌ها

که امشب تاصبح باز میباشند

مرکز	خجسته	ناصرخسرو
۲	سعدی	لاله‌زار
۳	سوفر	شاه
٤	لازاریان	پهلوی
۵	شکوه	شاه‌پور
٦	فرجاد	سیروس
۷	برق	ری
۸	مرکزی	بین‌الحرمین
۹	برنا	باغ‌بسته بیك

پستهائیکه یکشنبه (فردا) حرکت میکنند

شهر ری - شمیران- اصفهان - فارس - یزد - کرمان - کاشان - خوزستان - اراك (سلطان آباد عراق) گیلان - چالوس‌و نوشهر خط ترکیه - شامات لبنان- مصر و فلسطین (کشورهای‌اروپاوافریقا)

پست‌هوائی : کرمانشاه

خارجه‌هوائی : بغداد - انگلستان هندوستان-افریقای‌جنوبی‌واسترالیا-مصروفلسطین

ورود و خروج قطار مسافری

روز یکشنبه فردا

سمنان:حرکت ازتهران‌ساعت هشت صبح

اهواز:حرکت از تهران ساعت هشت صبح

بندرشاه:ورود بتهران‌ساعت‌بیست و۳۵دقیقه

صاحب امتیاز ومدیرمسئول : عباس مسعودی

عنوان تلگرافی : تهران اطلاعات

جای اداره خیابان خیام

تلفن اداره : ٤٦٧٧-٤٦٢٤-۵۵۷۹

منزل مدیر ٤٧٣٤

بهای اشتراك

	۱۲ ماهه	٦ ماهه	۳ ماهه
تهران	۱٤۰	۷۵	٤۰
شهرستانها	۱۵۰	۸۰	٤۵
خارجه	۲٤۰	۱۲۵	٦۵

بهای آگهی‌ها

صفحه ۵و٦سطری ٤ ریال

صفحه٤سطری ۲ ریال

چاپخانه شرکت سهامی‌چاپ