سال سی ودوم ـ شماره ۹۴۹۵ — شنبه سی ام آذرماه ۱۳۳۶ — تکشماره دو ریال ولیم

اطلاعات

۲۰ صفحه

چهارده زلزله زده را سرما هلاك كرد

سرمای شدید وطوفان وبارندگی حیات بیست هزار بیخانمان زلزله‌زده راتهدید میکند

کمکهای خارجی وداخلی ادامه دارد ـ شیروخورشید سرخ برای ممکن زلزله‌زدگان تصمیم میگیرد ـ ممکن است برای کمك بزلزله‌زدگان دولت لایحه‌ای بمجلس تقدیم کند

برفراز جبال الوند خطری بزرك هواپیمای نخست‌وزیر و همراهان راتهدید میکرد

غرب ایران همچنان میلرزد ـ دیشب در کنگاور یازده مرتبه و در صحنه و سنقر و هرسین و نهاوند و نقاط دیگر چندین بار زلزله روی داد

... اینها اکنون دروضعی بسیارپریشان ودشوار بسرمیبرند که‌شاید تصورآنهم برای کسانیکه‌آنرابچشم دیده‌اند امکان نداشته باشد

(از اعلامیه والاحضرت شاهدخت شمس‌پهلوی ریاست عالیه جمعیت شیروخورشید سرخ)

درعکس بالا عده‌ای از زنان و کودکان زلزله‌زده کنگاور از نخست‌وزیر درخواست یك اطاق گرم دارند

یکی از خبرنگاران ما که همراه نخست وزیر از نقاط زلزله‌زده بازدید کرده پس گزارش های قبلی خود مینویسد :

آقایان نخست وزیر و وزیر راه و کشور و دبیر کل جمعیت شیر خورشید سرخ در مسیر خود نقاط زلزله‌زده را دقیقا مورد بازدید قرار داده‌اند و پس از بازدید از اسدآباد قرار شد هیئت از قریه‌میر آوند که چهار فرسخی اسدآباد است بازدید کند

ضمنا چون جاده این قریه بسیار خراب بود و با اتومبیل های سواری نمیشد از آن راه عبور کرد لذا آقایان نخست‌وزیر و وزراء سوار یك جیپ استیشن شده و همراهان در چند جیپ دیگر نشسته و بطرف میرآوند حرکت کردند.

راه باندازه‌ای خراب بود که همه دچار ناراحتی شده بودند و تکان اتومبیلها همه را کوفته کرده بود .

آقای دکتر عباس نفیسی دبیر کل جمعیت شیروخورشید سرخ یك کیك چرمی بزرك همراه داشت که در آن مقداری وجه نقد بود و در بین راه بافراد و اهالی مستمند که احتیاج بکمك فوری داشتند

بقیه در صفحه هیجدهم

اعلامیه والاحضرت شاهدخت شمس پهلوی

ریاست عالیه جمعیت شیروخورشید سرخ

خواهران و برادران عزیز :

یقین دارم که حادثه دلخراش و بسیار تاثرانگیز و تاسف‌آور غرب شما همه راچنان ازرده خاطر و غمگین ساخته است که اکنون هریك بسهم خود آماده برای هر گونه همراهی و مساعدت نسبت بآسیب‌دیدگان این واقعه عظیم و دردناك هستید.

بقیه در صفحه بیستم

جریان روز

استیضاح ؟ ...

درجلسه روز پنجشنبه مجلس شورایملی بدنبال گران شدن قیمت نفت وبنزین آقای دکتر پیرنیا نماینده مجلس دولت را استیضاح کرد.

درمورد گران شدن قیمت نفت ما عقیده خود را در مقاله صفحه اقتصاد، شماره پنجشنبه بیان کرده‌ایم. بنظر ما با توجه باصول اقتصادی این اقدامات برای جلوگیری ازضرر سنگاههای دولتی فشار و تحمیل تازه‌ای بر طبقات پائین وارد میکند. قدرت خرید طبقات پائین کشور بسیار ضعیف است و میتوان گفت درآمد سالیانه آنها آنقدر کم است که اگر یك

بقیه در صفحه دوم ستون اول

اتحاد ونیرومندی

اعلامیه کنفرانس پارس از بسیاری جهات صریح وروشن وقطعی است. دول پانزده گانه عضو اراده راسخ خود را بحفظ اتحاد و تقویت بنیه دفاعی و افزایش همکاری اعلام کرده‌اند.

درعین حال نسبت برفع بحران بین المللی و پایان دادن بجنگ سرد نیز ابراز علاقه نموده‌اند و ازشوروی خواسته‌اند که بار دیگر درمذاکرات خلع سلاح شرکت جویند.

با اینهمه بخوبی آشکار است که جنبه اول، یعنی لزوم تقویت اتحاد بکلی جنبه دوم یعنی مذاکره باشوروی را تحت الشعاع

بقیه درصفحه دوم ستون دوم

اعلیحضرتین درشنبه بتهران بازمیگردند

ازدیروز مسافرت رسمی اعلیحضرتین بلبنان پایان یافت وشاهنشاه وملکه بطور خصوصی عازم جبل عامل گردیدند

وزیر خارجه ایران بمذاکرات خود بامقامات دولت لبنان ادامه میدهد ـ درکنفرانس سران دوکشور موضوع تشکیل کنفرانس اسلامی نیز مطرح شده است

متن اعلامیه ایران و لبنان بوسیله وزرای خارجه دوکشور تهیه شد صبح روز دو شنبه درتهران و بیروت منتشر میشود :

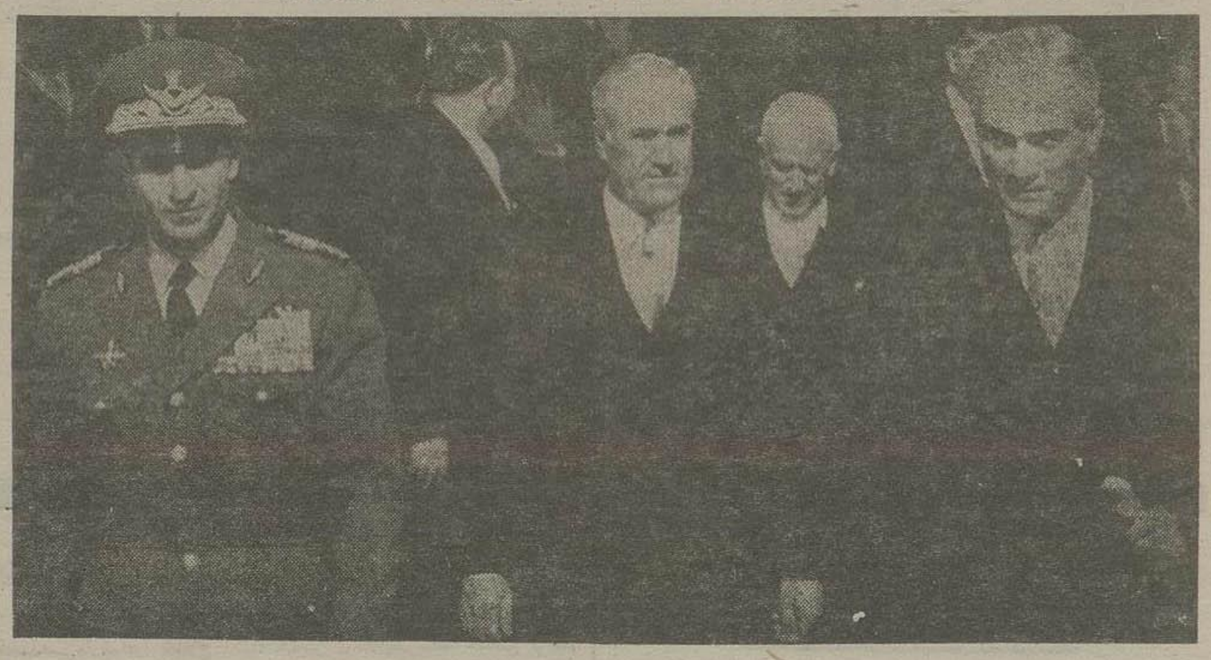

درعکس بالا اعلیحضرت همایونی وحضرت کامیل شمعون رئیس جمهوری و عادل عسیران رئیس مجلس لبنان دیده میشوند

امروز شش روز از توقف شاهنشاه و علیاحضرت ملکه ثریا در خاك لبنان میگذرد. شاهنشاه وعلیاحضرت ملکه روز پنجشنبه از آثار تاریخی شهر بعلبك دیدن کردند و شیعیان مقیم آنشهر را مورد

بقیه در صفحه بیستم

افزایش قیمت نفت غیر قانونی است

مجلس سنا

درجلسه امروز سنا ، آقای لسانی شدیدا باافزایش قیمت مواد نفتی مخالفت کرد وگفت افزایش قیمت نفت دلیل منطقی ندارد

بحث در لایحه شهرداریها شروع شد وجمال امامی گفت:

مردم شهردار خوب میخواهند ، نه انجمن شهر ـ شهردار فعلی مرد بدی نیست ، اما اطلاعاتش درحدود مرحوم بوذرجمهری است منهای قدرت آنمرحوم !

نیکپور گفت : آقای جدی گزارش کمیسیون سنارا جدا تکذیب فرموده‌اند!

ساعت ۹ وچهل وپنج دقیقه بامداد امروز جلسه علنی مجلس سنا بریاست آقای محمدعلی وارسته «نایب رئیس» تشکیل شد

افزایش بهای نفت

درابتدای جلسه آقای ابوالفضل لسانی که برای نطق قبل از دستور اسم نوشته بود چنین اظهار داشت:

آقایان محترم روز چهارشنبه گذشته درضمن اخبار اطلاع پیدا کردند که شرکت ملی نفت قیمت مواد نفتی را بالا

بقیه در صفحه هفدهم

جریان شب‌نشینی واعانه دهندگان

کسانیکه کارتهای شب‌نشینی راهررقم دویا پنج یاده هزارریالی وبهرمقدارخریداری کنند آوارگان زلزله غرب را مستقیما کمك کرده‌اند زیرا همانطوریکه بعرض رسیده برقراری این شب‌نشینی زیرنظر کمیسیون مخصوص خیریه اطلاعات وسناتورعباس مسعودی عضوهیئت مدیره شیروخورشید سرخ قراردارد وکارتهای شب‌نشینی بمنزله رسید پولی است که خریداران برای زلزله زدگان بشیروخورشید اعانه میدهند وکلیه وجوه حاصله تحویل جمعیت شیروخورشید سرخ خواهدشد که بمصرف تامین وضع فلاکت‌بار مصیبت‌دیدگان برسد. شرکت درشب‌نشینی چنانچه سابقاذکرشد اختیاری است لکن بایدکمیسیون خیریه را خریداران کارت شب‌نشینی بحضور یاعدم حضورخود مطلع سازند.

(بقیه درصفحه بیستم)

مشمولین پزشك در دیماه احضار نمی شوند

تاآخروقت امروز کلیه مشمولین عادی بایدخود را معرفی کرده باشند

مشمولین دیپلمه ولیسانسیه بایدتدریجا تاموقع قرعه‌کشی خودرا معرفی کنند

امروز تیمسار سرتیپ اخوی رئیس اداره نظام وظیفه عمومی اظهارداشت: کلیه مشمولین عادی تاآخروقت امروز بایدخود را بحوزه‌های مربوطه نظام وظیفه معرفی کنند و مامورین نظام وظیفه از فردا مشمولین عادی را که هنوز اقدام بروشن شدن وضع مشمولیت خود نکرده‌اند جلب وتحویل حوزه‌های مربوط خواهدداد .

تیمسار اخوی سپس افزود : لازم است کلیه آقایان مشمولین دیپلمه ولیسانسیه که برك آماده بخدمت خود راجهت شرکت در قرعه کشی آینده دریافت نکرده‌اند تدریجا خود را بدایره فارغ التحصیلان اداره نظام وظیفه معرفی وجهت دریافت پرونده مشمولیت خود اقدام بکنند .

ضمنا برای اطلاع کلیه مشمولین دکتر که احتیاجات پزشکی ارتش را باید تامین کنند امروز خبرنگار ما گزارش میدهد که دراداره نظام وظیفه طی مکاتباتی که باستاد وهداری ارتش بعمل آورده است مقرر شده که از این قبیل آقایان مشمولین علت نامساعد بودن فضل، قرعه کشی بجای دیماه در بهار انجام گیرد .

درانهفته هیئت دولت بکرمان میرود

بطوریکه کسب اطلاع شده است ، در این هفته هیئت دولت بطور دسته جمعی برای بازدید از نقاط مختلف استان هشتم با هواپیما عازم کرمان خواهندشد.

تاریخ قطعی عزیمت هیئت وزیران بکرمان موکول بمراجعت شاهنشاه از لبنان شده است ولی باحتمال قوی این مسافرت روز سه‌شنبه یاچهارشنبه آینده صورت خواهد گرفت.

اظهار نظر درباره افزایش قیمت نفت

یك سناتور ـ یك نماینده مجلس ـ یك بانوی خانه‌دار ـ یك عامل فروش واصناف تهران وشرکت ملی نفت درباره افزایش قیمت مواد نفتی اظهار نظر میکنند

ازپریروز مواد نفتی درسرتاسر کشور بقیمتهای جدید فروخته شد .

استیضاحی که پریروز آقای دکتر پیرنیا نماینده مجلس شورایملی وعضو شورایعالی نفت که خود سالها ریاست اداره نفت و امتیازات وزارت دارائی را داشته است از دولت کرد اینمسئله را جزو مسائل مهم روز درآورد واینك درتمام مجامع ومحافل دراطراف اینموضوع گفتگو میشود .

خبرنگار ما امروز برای کسب نظرات طبقات مختلف مردم ومقامات شرکت ملی نفت اقدام کرد ومطالبی که درزیر بنظر خوانندگان محترم میرسد نتیجه این اقدام میباشد .

بقیه در صفحه نوزدهم

دو برادر و یك میلیون

امروز دو برادر زارع اردبیلی که برای گردش بتهران آمده‌اند بلیط برنده جایزه صدهزار تومانی را به بنگاه بخت آزمائی آوردند

خسرو ومصطفی همتی برادران اردبیلی

«ما بشرکت دوبلیط خریدیم و یکی از آنها سیف ماراکوك کرد»

ازساعت ٤ بعدازظهر دیروز مراسم قرعه کشی جوائز بلیطهای فصلی اعانه بخت آزمائی ملی درسحن هنرسرای عالی انجام گرفت.

ازساعت ۳ ونیم بعدازظهر جمعیت نسبتا کثیری ازکلیه طبقات برای شرکت مراسم قرعه کشی بهنرسرای عالی بیامدند

این جمعیت که هریك چندین بلیط دردست داشتند وحتی چند نفری بیش از

بقیه در صفحه بیستم

تبریك

تشکر مخلوق از خالق

از ارج وعظمت او میکاهد

ازاینرو من از آقای دکتر جهانگیر میر علاء که درعمل قلب اینجانب نهایت مهارت را بکار برده‌اند تشکر نمی کنم بلکه فقط وجود ایشان را بجامعهٔ ایرانی تبریك میگویم.

مهربان زنده نوش

آ ـ ۲۱۳۴۳

روغن موتور

اینترلوب هد

«محصول امریکا»

بهترین روغن برای انواع موتور

کاظم لاری تلفن ۶۵۵۴۰

آ ـ ۳۰۶۲۸

شاداب

آرامبخش شاداب صد در صد خالص

آ ـ ۳۰۷۲۸ ـ ۱ ۱۰ ـ ۱

اعلامیه کنفرانس پاریس

درخاك کشور های عضو پایگاههای موشك و انبار های اتمی تاسیس خواهد شد ـ دول اتلانتیك از استقلال خاور میانه پشتیبانی میکنند

امریکا یك میلیارد دلار بر بودجه ساختمان موشکها میافزاید

شورایعالی شوروی گرومیکورا استیضاح کرد ـ مك میلان و گایارد رای اعتماد گرفتند

اخبار جهان درصفحات ۳ و ۴ و ۱۸ چاپ شده

میلانی آزاد شد

روز گذشته مطالبی که آقای میلانی نماینده سابق مجلس شورایملی در بازپرسی اظهار داشتند وروی نوار ضبط شده بود ازرادیو تهران پخش شد.

آقای میلانی که چندی قبل با آقای دکتر معظمی وسایر بن باتهام شرکت در توطئه علیه کشور بازداشت شده بودند اظهار داشت که هیچوجه در توطئه اخیر شرکت نداشته وهیچگونه همکاری باناشیرین اعلامیه‌های مخفی نداشته است.

علاوه برمطالب آقای میلانی اعترافات دونفر دیگر ازمتهمین بشرکت دراین توطئه آقایان حکمی و نائب حسین بخته کرازرادیو تهران پخش شد .

بطوریکه خبرنگار ما اطلاع میدهد آقای میلانی واین دونفر چند روز قبل آزاد شده‌اند.

امروز مدیر عامل سازمان برنامه ضمن بازدید از دانشگاه گفت بعقیده من

باید دانشکده حقوق را تعطیل کرد

بنابدعوت دانشگاه تهران ساعت یازده صبح امروز آقای انتهاج مدیر عامل سازمان برنامه باتفاق اعضای عالیرتبه سازمان از دانشگاه تهران بازدید نمودند

آقای انتهاج ضمن این بازدید از کار کرد ساختمانی دانشگاه درچند سال اخیر از مسئولین سئوالاتی نمود و متصدیان هر قسمت اطلاعاتی ازروی نمودارها دراختیار ایشان گذاردند.

مدیر عامل سازمان برنامه درباره مواگذاری اعتبارات بیشتر سازمان برنامه برای اجرای نقشه‌های فرهنگی دردانشگاه اظهار داشت کلیه امکانات را برای اجرای برنامه‌های فرهنگی دراختیار دانشگاه خواهیم گذارد ولی انتظار هم داریم که نتایج خوب ودرخشانی از آن بگیریم

بعقیده من باید با تنظیم واجرای برنامه های جامع از تشتت جلوگیری نمود و اینکه شخصا به تحصیل حقوق علاقه زیاد دارم ولی در وضع فعلی عقیده دارم میبایست تحصیل دردانشکده حقوق را تعطیل کنیم و بجای آن بر توسعه دانشکده های فنی بیافزائیم هم اکنون درحدود ۸ هزار نفر دانشجو بان مادر خارج تحصیل میکنند که اغلب آنها مشغول گذراندن دوره دکترای حقوق خود میباشند البته این عقیده شخصی من است و آقایان حقوقدانان که اینجا جمع هستند از این گفته من رنجش خاطری پیدا نخواهند کرد.

ازدرجه اعتبار ساقط است

یك فقره چك بشماره ۳۸۸۳۲۵ بمبلغ ششصدوبیست هزار ریال (۶۲۰،۰۰۰ ریال) بشماره حساب ۹۰۹ بعهده بانك تهران که بامضای ابوالحسن محوی وبظهر نویسی آقای احمد لبیبی میباشد روز پنجشنبه مفقود شده بدین وسیله باطلاع عموم میرسانیم که چك نامبرده ازدرجه اعتبار ساقط است

آ ـ ۲۱۳۲۵

استیضاح ؟...

بقیه ازصفحه اول

شاهی‌ونرخ اجناس مصرفی (مخصوصاً اجناسی که طبقات پائین‌ازمصرف آنها کزیری ندارند) اضافه شودکلی همین وضعی‌راکه‌بهیچوجه نمیتوانیم‌نام‌تعادل بآن‌بدهیم ازبین‌خواهدبردفت‌جنسی نیست که‌گران شدن‌قیمت آن‌تاثیر محسوسی‌دروضع‌طبقات‌پائین‌نداشته‌باشد روزبروز مردم‌بمصرف نفت بیشتر توجه میکنند‌درافزایش‌قیمت‌ها خصوصیاتی بایدرعایت‌شود.

همان‌خصوصیاتی که معمولا دروضع مالیاتهادرنظر میگیرندباید درمورد افزایش‌نرخهانیزمراعات گردد.

سیر مالیاتها ازطبقات پائین بطرف طبقات بالای جامعه صورت تصاعدی است واین‌منطق‌علم‌الاجتماع است که‌افرادفقیرتر و کم‌درآمدتر باید مالیات کمتری بدهند. درمورد‌قیمتها بیزرسم‌همه‌جای‌دنیا اینستکه هرقدر اجناس‌مصرفی‌ضروری‌تر باشد ارزانتر است‌واجناس‌لوکس‌وکالاهائیکه‌مصرف کردن‌یاکردن آنهاتقریباعلی‌السویه‌است بانرخ گرانتری‌فروش‌میرودواین‌درست استکه‌شرکت‌ملی‌نفت‌درپخش‌وتوزیع داخلی‌نفت‌ضرر‌میکندامااین‌ضرررااز‌طرق دیگری‌میتوان‌جبران کرد. استفاده‌از ماشین‌های‌سواری‌بطورکلی جنبهٔ‌تفننی دارد دولت‌میتوانست‌نرخ‌بنزین‌مصرفی ماشین‌های‌سواری‌را بالابرد. ازطرف دیگربنظرما هنوز باید گفت که در کشورما برای‌وصول‌مالیاتهای‌مستقیم‌و بالابردن‌نرخ آن‌جای‌خالی‌زیادداریم.

ودرمقام مقایسه بین دومالیات دهنده مستقیم وغیر مستقیم‌باین‌نتیجه‌میرسیم که‌طبقات پائین تر به‌نسبت‌ازطبقات‌بالا ترومرفه‌تر اجتماع بیشتر مالیات‌میدهند بنابراین وقتی‌میتوان برنرخ مالیات های‌مستقیم افزود ومالیات‌را واقعااز طبقه‌ای که‌مستحق‌پرداخت آن هستند وصول کرد چراما‌بالابردن قیمت نفت بارتازه‌ای بدوش‌طبقات‌پائین وتهیدست میگذاریم ؟

اماچند کلمه درباره‌استیضاح آقای دکتر پیرنیا صحبت کنیم استیضاح حقی‌است که‌مطبق‌اصول ۲۷و۴۲قانون اساسی‌بوکلای‌مجلس‌شورا‌بعملی‌داده‌شده است که‌میتوانند ازحداکثر قدرت‌خود برای‌دفاع‌ازحقوق مردم‌استفاده کنند اما‌استیضاح نظرماباید طوری‌باشد که بالمآل‌مقصوداستیضاح کنندمرا‌برآورده کندودرموردا‌ستیضاح آقای‌دکتر پیرنیا مسلمادولت‌باتکیه‌بمشکلات‌ومقتضیاتی کموری‌را ناچاراز گران شدن قیمت نفت‌نمودتوضیحاتی مجلس‌شورا‌عملی خواهدداد ومجلس نیز پس‌ازاستماع بیانات رئیس دولت بدون تردید بدولت رای‌اعتمادخواهدداودبدینترتیب سیاست‌دولت درموردافزایش‌قیمت‌نفت موردتائیدمجلس‌قرار خواهد گرفت.

امانظر ماحق‌این‌بود که‌بجای‌استیضاح آقای‌دکتر پیرنیا تقاضا میکرد که کمیسیون‌تحقیق بمسئله افزایش‌قیمت نفت‌رسیدگی کند دولت‌درآن کمیسیون دلائل‌ومدارک‌خودرا‌ارائه‌دهدو کمیسیون مطالعه کند وببیند که آیا دولت در افزایش‌نرخ‌نفت محق‌بوده‌است یاخیر آیا دولت‌نمیتوانست‌ازطرق دیگری ضررتوزیع نفت را جبران کند و بالاخره‌اگر کمیسیون تحقیق دلائل دولت را کافی نمیدانست آنوقت مجلس میتوانست بهرصورت که‌صلاح میدانست دولت‌را وادار بعدول‌ازنظر خودبنماید، بنظرما این‌راه‌ازنظر حفظ مصالح‌مردم‌منطقی‌تر بود. هرقدرنماینده محترم درتفسیراستیضاح خود بلاغت وفصاحت‌بخرج دهد امااگر همه‌این جریانات‌باتائید سیاست دولت‌ازطرف مجلس‌بوسیله‌رای اعتمادخاتمه پذیرد موضوع‌خاتمه‌یافته‌است . اما اگر کار بکمیسیون تحقیق‌رجوع میشد این کمیسیون میتوانست بدولت پیشنهاد کند که‌جای‌افزایش‌نرخ‌نفت‌ازهزینه های غیرضروری‌اداری ازاعتبارجشنها وپذیرائی‌ها کم کند ونرخ مالیاتهای مستقیم‌را افزایش دهدوبر قیمت بنزین مصرفی ماشین های سواری‌بفزایدو مسلما دولت دربرابر پیشنهادات کمیسیون تحقیق‌بمطالعه می‌پرداخت‌وازمجموع گفتگوهای دو طرف‌راه‌حل بهتری اتخاذمیشد که بالمآل بمصلحت‌مردم‌باشد.

اتحاد و نیرومندی

بقیه ازصفحه اول

قرارداده‌است:دول‌اتلانتیک‌تصمیم‌دارند نخست‌خودرا نیرومند سازند و شائبه ضعف‌واختلاف ودودستگی را ازمیان ببرندتادرمذاکرات احتمالی‌آینده با شوروی‌موقعیت‌مناسبی داشته باشند و اگرشوروبها مایل‌بمذاکره شدند نه خاطراستفاده ازاختلافات‌غرب، بلکه بمنظوررفع بحران بین‌المللی باشد

درمحفلی ازمحافل سیاسی بین‌المللی وحتی‌خود امریکاتکیه برروی‌مسائل دفاعی‌ونظامی دراعلامیه‌شورای‌اتلانتیک موجب انتقاداتی شده‌است •

بنظراین‌محافل مذاکره باشوروی بایدنخستین هدف‌غرب باشد • ولی گویندگان این جملات انتقادآمیز ازیادمیبرند که اگرهم‌مذاکره‌ای در اوضاع کنونی‌ممکن‌باشدباید درشرایط متساوی صورت گیرد ودر حالیکه شورویها به‌اسپوتنیک‌های خودغرمانند غرب‌نباید بااختلافات‌موقعیت‌فعلی‌خود درمذاکره‌شرکت کند• ظاهر اساسنون منتقدبیش‌ازحدبه‌عامل‌حسن‌نیت‌اعتقاد دارندوازیاد میبرند که بحران کنونی عملاهیچ‌تفاوتی باجنگ واقعی ندارد و مسئله‌اصلی‌درآن‌بردوباخت‌است نه‌سلح وسازش•

دنیای‌غرب‌اگر میخواهددراین‌جنگ سردفاتح‌شود بالااقل آنرا‌بازدچاره‌ای جزنیرومندی ندارد وباید‌لااقل‌از‌لحاظ اتحاد وهمکاری از ملوک شرقی کمتر نباشد. ازآنجاکه کنفرانسها‌ومذاکرات ویادداشت‌هاخود از وسائل‌جنگ سرد بشمارمیروندو هنوز بی سلاح مکنار میز کنفرانسها رفتن‌همان‌نتیجه رادارد که‌باتجهیزات ناقص بمیدان جنگ شتافتن.

از اعلامیه کنفرانس چنین‌برمیآید که‌دول اتلانتیک‌بااین‌نظر دالس‌موافق شده‌اند که در شرایط کنونی هیچ مذاکره موفقیت آمیز باشوروی در مسائل جهانی‌امکان ندارد‌وباید درپی فرصت‌های مساعدتری‌برآمد ازاینرو قسمت‌اعظم موادبیانیه اختصاص بجنبه های‌دفاعی‌وعلمی‌واقتصادی کنفرانس‌دارد وموادی هم به‌مسائل‌مربوطبه‌افریقا و خاورمیانه تخصیص داده‌شده است.

درمسئله‌افریقا کنفرانس ازعلاقه‌ای که‌دول اتلانتیک‌بحفظ‌صلح وپیشرفت وقاره‌فوق‌العاده مهم‌افریقا دارند سخن میراندودرباره‌خاورمیانه‌نیز پشتیبانی‌از استقلال دول این منطقه اشاره شده است.

ولی‌پیداست که‌دول‌عضو نخواسته‌اند مسائل‌خاورمیانه رادر کنفرانس‌پاریس مطرح‌سازند .

دول‌خاورمیانه‌قبل‌ازتشکیل کنفرانس عموماً‌اظهار کرده‌بودند که‌تصمیمات شورا راکه بدون‌حضورآنها‌اتخاذشود نخواهندپذیرفت .

یک‌سخنگوی امریکائی نیزدرهمان ضمن‌اظهارنمود که‌چون‌دول‌خاورمیانه‌در مذاکرات‌شورای‌اتلانتیک‌شرکت‌ندارند دولت‌امریکاطرح مسائل خاورمیانه‌ موافقت نخواهد کرد باین ترتیب کوششهای‌مندرس، که‌ازحمایت‌انگلستان نیز برخوردارنبود ، برای کنجاندن موضوع‌فلسطین‌دردستورکار کنفرانس‌به جائی‌نرسید

درشورای‌وزیران پیمان‌بغداد‌تصمیم گرفته شده‌بودتوسط‌ترکیه‌ازشورای اتلانتیک درخواست شود که‌مسئله فلسطین‌توجه نماید وبراساس‌قطعنامه ۱۹۴۷ سازمان‌ملل‌متحد، که‌در آن زمان‌ازطرف‌اعراب رد شدولی‌اکنون پشتیبانان‌موثری‌بین آنهایافته است، باردیگر فلسطین‌بین‌اعراب واسرائیل تقسیم شود .

انگلستان‌ازمشوقین‌جدی‌این مسئله بودولی مخالفت جدی فرانسه که اسکاسی ازمخالفت‌بعضی دیگر ازاعضای شورا نیز بودمانع از طرح موضوع گردید.

اسرائیلی‌ها نیز اعلام کردند که هیچ‌تصمیمی‌را که‌منجربکاهش‌قلمرو اسرائیل‌شودنخواهندپذیرفت.

درشورای‌اتلانتیک هیچ‌راه‌حل‌قطعی برای‌همکاری بااالحاق‌بیمانهای دفاعی دنیای غرب گرفته‌نشد. یک‌سخنگوی شور اظهارداشته‌بود.

دول‌عضوسازمان آتلانتیک نمیخواهند تشکیلاتی‌بوجودآورند که باسازمان ملل‌متحد رقابت کند امادرواقع‌الحاق چهارسازمان دفاعی‌اتلانتیک- بغداد- آسیای جنوب شرقی وریودوژانیرو بیکدیگرسازمانی‌بوجودخواهدآورد که‌نه تنهاازنظر تعدادووسعت دایره، بلکه از نظرعدم‌تاثیروجنبه‌تشریفاتی نیزباسازمان ملل‌متحدرقابت خواهد کرد دول‌اتلانتیک‌باهمه جنبه های مشترک‌خوددررفع‌اختلاف نظرهایشان گاهی باشکال‌برمیخورند وبخوبی‌می توان‌تصور کرد که مثلاپیوستن دول آسیای‌جنوب شرقی‌بسازمان اتلانتیک چه‌آشفتگی‌ونشتی‌بوجودخواهدآورد

فردا یکشنبه تمام‌روزیکسره از
۸ ونیم صبح تا ۸ بعدازظهر

جنرال مد

توجه شما را بقیمت ونوع پالتو بارانی
زیرجلب می نماید
پالتو بارانی دوآستره -صددرصدآمپرمابل
محصول کارخانه نینوفلکس آلمان -آستر
اول از نوع پیچازی مخصوص بارانی در
تمام‌دنیا -آستر دوم‌از کرک آنقره بازیپ
تمام‌بارشو ودکمه‌چرمی آلمانی -دومدل

آستین گلان ۲۵۰۰ ریال
آستین گرد ۲۷۵۰))

فروشگاههای جنرال مد
خیابان سعدی و لاله‌زار (کوچه برلن)

آ-۳۰۵۷۴ «طوطی»

مجالس سوگواری

بمناسبت ایام‌رحلت‌شفیعه‌روزجزا‌صدیقهٔ کبراسلام‌الله‌علیها ازشب‌دوشنبه فرداشب الی شب‌جمعه‌در بنده‌منزل‌واقع‌درسرچشمه کوچهٔ‌بحرالعلوم مجلس سوگواری‌منعقداست البته‌آقایان‌حجج‌اسلام‌وعلماء اعلام‌ومبلغین وذاکرین عظام‌وسایر دوستان دراین‌مجلس که‌متعلق بخودشان‌است‌شرکت فرموده‌این خادم‌خودرا مفتخر فرمایند

آ-۲۱۳۸۳ **حاج سیدابراهیم‌انطحی نژاد**

روضه فاطمیه

ازسه‌شنبه‌دوم تاپنج‌شنبه‌یازدهم‌جمادی‌الاخر ۱۳۷۷ برابر باسوم‌تادوازدهم دیماه ۱۳۳۶ ده‌شب‌ازساعت ۶ تا۹ بعدازظهر مجلس‌تذکر مناقب‌ومصائب‌حضرت صدیقه کبری‌والئمه‌طاهرین(ص)درمنزل‌جناب‌آقای‌خلیل‌ناجی(خلیل‌السلطان) درپخش۷ کوچه نصیرالدوله‌کاشی ۴۷منعقداست.

آ-۲۱۲۸۷ ۱-۲ **عبداله خلیل‌ناجی**

برحسب‌معمول‌سنواتی‌ازشب دوشنبه۲ دیماه‌تاپنج‌شب‌ازساعت پنج‌ونیم‌بعد ازظهر مجلس ذکر مصیبت‌حضرت صدیقه‌طاهره سلام‌الله علیهادرنده منزل منعقداست آ-۲۱۴۱۵ **سیدعبدالکریم‌لواسانی**

مجلس سوگواری

طبق‌معمول سنواتی‌مجلس‌تعزیه‌داری حضرت‌صدیقه‌طاهره سلام‌الله‌علیها ازفرداشب‌تاده‌شب ازساعت ۵ر۵الی‌ساعت۹ بعدازظهردرمنزل‌آقای‌حاج محمد حسین کوشان پوروواقع‌درخیابان‌شاه‌آباد کوچه‌ممتاز منعقداست علاقمندان استفاده‌فرمایند

آ-۲۱۴۰۵

ازروزدوشنبه اول‌ماه‌جمادی‌ثانی ازدوونیم‌بعدازظهر مجلس سوگواری حضرت‌زهراسلام‌الله‌علیهادرمنزل آقای‌حاج‌آقانورالدین‌شریعتمدارروفیع‌منعقد است .

آ-۲۱۴۰۷

نام خانوادگی برقعی واعظ بتجلی تبدیل یافت

نظربکثرت‌فامیل‌برقعی که‌موجب‌زحمت‌شده‌بودو‌بعلل‌دیگر نام‌فامیلی‌اینجانب سیدمرتضی‌برقعی واعظ‌بتجلی‌تبدیل‌شده‌است‌عموما رعایت‌فرمایند

قم-سیدمرتضی تجلی‌واعظ(برقعی‌سابق)تلگرافی تجلی

آ-۳۰۵۸۶ ۱-۲

تشکر

اینجانب‌حبیبه‌ایمانزاده که درمسابقات آکو (بمن‌جواب‌بده) شرکت کرده و برنده‌یک‌دیک‌زودپزوسوشده‌بودم‌جایزه خودرادریافت ومدین‌وسیله‌ازنمایندگی محصولات آکوودیک‌وسوتشکر میکنم

حبیبه‌ایمانزاده

آ-۳۵۶۲۲

Dr Scholls
CLORO - VENT
TRADE MARK
FOAM INSOLES

کف طبی دکتر شول
رفع کننده بو وعرق پا
درزمستان پارا‌گرم ودرتابستان خنک نگاه میدارد.
کف دکترشول درپاکت دربسته طبقی ودارای مارک بالاست
چهارراه اسلامبول فردوسی
نمایندگی دکترشول

آ-۲۸۱۷۸ ۴-۸ خورشید

دکترعباس‌جنابزاده‌دارای گواهینامه زدانشکده طب فرانسه‌امراض‌مقاربتی ومجاری ادرار و ضعف قوای تناسلی خیابان منوچهری مقابل کوچه دبیرستان ژاندارک.

۱۴-۱۷ آ-۲۸۰۶۲

اسلام در پرتو تشیع

تنها کتابی است که‌مکتب تشیع‌را ازنظرمآخذ اهل‌سنت‌بجهانیان‌معرفی میکند . بها ۷۵ ریال .

مرکز پخش‌وانتشار:شرکت نسبی اقبال.خیابان‌شاه‌آباد

۱-۳ آ-۳۰۵۶۰

موقع خرید بارانی
بصرفه‌شماست... که
پس‌ازملاحظه بارانی‌های فروشگاه فردوسی‌وسایر مغازه‌هاجهة‌مشاهده‌مدلهای۱۹۵۸دوخت آلمان‌ومقایسه بهای‌آنهاسری هم‌بتجارتخانه‌مابزنید
خیابان بوذرجمهری- سرای حافظ
تجارتخانه‌یوسف رجبی تلفن۲۲۸۲۵

آ-۳۰۶۶۶ (۱)

مجمع الفصحا

تالیف‌رضاقلیخان هدایت — بکوشش:مظاهرمصفا

تذکره‌معروف مجمع‌الفصحا اززمان تالیف‌تاکنون همواره‌مورداستنادوتبنع وتحقیق‌تذکره‌نویسان‌وسخن سنجان‌ونویسندگان‌تاریخ‌ادبی‌ایران بوده‌است

مجلدنخستین‌باقطع‌بزرگ‌وچاپ‌نفیس در۵۹۶صفحه‌انتشاریافت

موسسه‌مطبوعاتی امیرکبیر-خیابان‌شاه‌آباد- ناصرخسرو

آ-۳۰۵۹۸ ۱-۲

اداره کل انتشارات‌ورادیو باهایت‌تاسف درگذشت شادروان استاد **ابوالحسن صبا** راباطلاع‌عموم میرساند

مجلس‌ترحیم فقیدسعیداز ساعت۳الی۵ بعدازظهر روزدوشنبه‌دوم دیماه‌از طرف‌اداره کل‌انتشارات‌ورادیو درمسجدمجدمنعقدمیباشد.

هنرستان‌موسیقی ملی باکمال تاسف درگذشت‌هنرمندنامی **استاد ابوالحسن صبا** راباطلاع عموم‌هنرمندان‌میرساند

انتظار داردباحضورخود در مجلس‌ختمی که روزدوشنبه دوم دیماه از ساعت۳تاه‌بعد از ظهر درمسجدمجدمنعقدمیشودموجب‌شادی روح آن‌فقید سعیدرافراهم‌فرمائید

رئیس هنرستان‌موسیقی ملی-روح‌اله خالقی

آ-۲۱۲۸۱

خانواده‌های‌صبا- اسفندیاری-مردان-امامی-میرولی رهنما- امیرمکری- گلشائیان- هنری-صفائی

باکمال‌تاسف‌مرگ‌جانگدازهنرمندبزرگ‌ایران **استادابوالحسن صبا** راباطلاع‌عموم‌خویشاوندان‌ودوستان آنمرحوم‌میرساند مجلس‌ترحیم‌مردانه‌روز دوشنبه‌دوم‌دیماه ازساعت۳تاپنج‌بعدازظهر در مسجدمجد و مجلس ترحیم زنانه‌درهمان‌روزازساعت سه‌تاشش‌بعدازظهردرمنزل آنمرحوم خیابان‌شاه آباد کوچه‌ظهیرالاسلام منعقد خواهدبود

آ-۳۱۳۷۳ ۱-۲

بدینوسیله ضمن‌اظهارتاسف‌فراوان فوت‌ناگهانی **مرحوم‌ناصرقلی یزدانی** راباطلاع‌عموم آشنایان ودوستان میرساند مجلس‌ختم آن مرحوم روزیکشنبه اول‌دیماه ۳۶درمنزل ییلاقی آن‌مرحوم در حسن کیف کلاردشت منعقدمیشود .

ارسلان‌یزدانی - لعبت‌یزدانی -فرج‌الله خدابنده‌لو ابوالحسن خدابنده‌لو -غلامحسن خدابنده‌لو -سرگرد ابوالفتح‌خدابنده‌لو -نصرت‌الله‌حاتمی -اسدالله‌یزدانی یزدان‌قلی یزدانی -سبحانقلی‌یزدانی -عزیزالله‌یزدانی شکرعلی حاتمی -تیمورحاتمی -اردشیر حاتمی -ابوالفتح حاتمی -کیومرث حاتمی -الیاس شجاعی -سید شجاع شعشعی -حبیب‌الله‌ابوذری-مصطفی‌علی‌زاده-نیک‌مراد ابوذری -احمدسرمد پورموسی‌دلفان -فتح‌الله‌سنائی هدایت‌الله‌سنائی -امیر کریمی سیدحسین‌ولائی -محمد قلی زندی -احمدشریفی صمدکاوسی علی‌محمدوجعفر صالحی نصرت‌الله‌صالحی -سیدحیدر نگهداریان-دکتر غلام‌حسین صالحی -صفر علی کیا

آ-۳۰۵۹۲

عموم بازماندگان آنمرحوم مصیبت‌وارده‌را تسلیت‌میدهیم

انا لله وانا الیه راجعون

بدینوسیله فوت‌مرحوم آیت‌اله آقاشیخ محمدعلی عسقر راباطلاع می رساند مجلس‌ترحیم آنمرحوم‌ازطرف‌اهل‌قصبه کن‌ازساعت۱۰صبح روزیکشنبه ۱ر۱۰ر۳۶ تا۱۳ درمسجدجامع کن منعقداست.

متمنی‌است‌ازآقایان علماءاعلام وحجج‌اسلام وبازماندگان برای‌شادی روح آنمرحوم‌درمجلس مزبورشرکت فرمایند.

آ- ۲۱۳۴۵ **اهالی قصبه کن**

عموم بازماندگان آنمرحوم‌مصیبت وارده راتسلیت میدهیم

بقیه آگهی‌های ترحیم وتسلیت درصفحه هفدهم

خانواده‌های **آق اولی -دادخواه -وفائی - رخشانی بیگدلی-جدلی-ریاضی-صالحی**

بانهایت‌تاسف‌درگذشت‌جوان‌ناکام **فریبرزدادخواه** فرزند آقای محمدنصیردادخواه‌را باطلاع کلیه‌آشنایان‌ودوستان‌میرساند مجلس ترحیم آنمرحوم‌روزیکشنبه اول‌دیماه‌ازساعت ۱۰تا۱۲ درمسجدمجد منعقدمیباشد.

مجلس‌ترحیم‌زنانه‌نیز درهمان‌روزازساعت۳تا۵ بعدازظهر درمنزل آقای دادخواه‌واقع‌درخیابان ایران کوچه‌معتمدالممالک‌منعقداست•

سپهبدآق‌اولی -محمدنصیردادخواه -حاج‌سلطان حسین رخشانی -رضاوفائی

بانهایت تاثر وتاسف‌درگذشت‌نابهنگام جوان‌ناکام **فریبرزدادخواه** فرزند جناب آقای محمد نصیردادخواه عضو هیئت مدیره این شرکت‌را باستحضارعموم میرساند. مجلس ختم آن شادروان ازساعت ۱۰تا۱۲ صبح روزیکشنبه اول دیماه ۳۶درمسجد مجد برپا خواهد بود

هیئت مدیره شرکت واحد اتوبوسرانی عمومی تهران وحومه

آ-۲۱۰۳۲ ۲-۲

باکمال‌تأسف‌وفات‌مرحومه‌مغفوره **بانو نازلو** مادرحاج‌عباس کربلائی‌رانعلی - مشهدی‌بابرام-اروجعلی‌خلیل‌زادگان اردبیلی‌را باطلاع‌دوستان و محترمین‌ازمومنین‌میرساندمجلس‌ختم مردانه‌روزیکشنبه۳۰ج اول‌مطابق‌اول دیماه ازساعت ۵ر۲الی ۵ر۴ بعدازظهر درمسجدنجاتی خیابان‌مخصوص ومجلس ختم زنانه درهمان‌روزوساعت درمنزل شخصی‌خیابان پاستور کوچه بیهقی‌منعقد میباشدباشرکت‌خودکسب اجرآخرت‌نموده وروح‌ان مرحومه‌راشادفرمائید.

الاحقر نیوک زنجانی - الحاج‌مجدالواعظین‌اردبیلی علی شکراله‌راده - حاجی غلامحسین هاتفی - عبدالاحد نشیری - مشهدی‌احمد صالحی - مشهدی‌یحیی کیائی حنیفه قانع- حسنقلی‌حاتمی -کربلاعلی منیری-حاج‌میر- عبدالحسین سلطانی - اسداله علیزاده - صادق میزانی حاج‌عزت اصغرراده . فیض‌الهی

آ-۲۱۳۳۱

عموم بازماندگان آنمرحومه‌مصیبت وارده راتسلیت میدهیم

خانواده‌های نخجوانی-عماری - عمادی صحرائی موفقیان-براتی - صادقی - موذنی-فخرائی

باکمال‌تأثر وتاسف‌درگذشت ناگهانی‌دوشیزه ناکام **مهین نخجوانی** همسرآقای جوادعماری را باطلاع‌فامیل‌وآشنایان میرساند•

چون مخارج ختم‌مردانه صرف‌امورخیریه شده مجلس‌ترحیم زنانه‌آن ناکام‌روزیکشنبه اول‌دیماه۳۶ازساعت۳تا۵ بعدازظهرد منزل آن مرحومه‌واقع درخیابان‌شاهپورسه‌راه‌بوذرجمهری کوچه‌ویژه‌جنب‌تکیه‌داغ‌خانه‌برگزارمیشود سازماندگان آنمرحومه تسلیت‌میدهیم.

آ-۲۱۳۴۱

باکمال‌تأسف‌وتاثر فوت‌مرحومه **معصومه علاءالمحدثین‌همسر** آقای‌حاج‌حراجی راباطلاع فامیل‌وآشنایان‌میرساند مجلس‌ترحیم‌مردانه ساعت۳تا۵ بعدازظهر روزیکشنبه‌اول دیماه‌در مسجدحاجیه زنانه‌واقع‌درخیابان مختاری‌وختم‌زنانه‌همان‌روز درمنزل شخصی‌واقع درخیابان‌مختاری کوچه‌نجمی کاشی۵۶ برگزارخواهدبود

مصطفی علاء المحدثین - علی جراحی- دکتر علی عندلیب- مجتبی علاءفر- حسن علائی-حسن‌سرور-جعفر انصاری-خاتمی

آ-۲۱۳۵۳

بازماندگان آنمرحومه‌مصیبت‌وارده‌را تسلیت میدهیم

باکمال‌تاسف مرگ‌ناگهانی آقای **نورالله فرخ روز و بانو زهرا فائز** راباطلاع‌دوستان‌محترم‌میرساند وبدین‌مناسبت‌مجلس تذکردر نقاط‌ذیل‌منعقداست .

۱- شنبه۳۰ر۹ر۳۶امروزازساعت ۴الی۷درمنزل‌عنایت‌الله‌فائزخیابان‌سی متری کوچه‌علائی شماره۹

۲- روزیکشنبه۱ر۱۰ر۳۶فردامنزل‌بدیع‌الله‌فائزخیابان حشمت‌الدوله غربی-خیابان کیهان- کوچه قهرمانی درب آخر

خاندان فرخ‌روز - خاندان فائز-خاندان‌مهتدی‌حقیقی

باکمال تاثر مصیبت وارده را تسلیت میدهیم

آ-۳۰۵۸۸

باطلاع‌دوستان‌وفامیل‌محترم‌میرساند که‌مجلس‌یادبودا‌ولین‌سال‌درگذشت **حاج‌میرزاعلی‌اصغرفردشیشه** روزیکشنبه‌اول‌دیماه ازساعت۳تا۵ بعد ازظهر درقبرمزارآن‌مرحوم‌منعقد است.

آ-۳۰۴۶۶ ۲-۲ **فردشیشه - شیشه‌ای - شیشه‌چی**

درشماره گذشته اشتباهاً نام آنمرحوم علی‌اکبر چاپ شده بود که در این‌شماره تصحیح شده است.

بمناسبت تصادف روز دوشنبه۲ر۱۰ر۳۶ باروزسال درگذشت‌شادروان **محمد اسمعیل رضاراده** مجلس تذکری در آرامگاه آنمرحومه واقعه‌در قبرستان‌نو قبرمزار میشود.

آ-۲۱۳۰۹ **از طرف بازماندگان -رضا متینی**

تشکر و اعتذار

ازذوات محترمیکه‌در مصیبت‌وارده باشرکت درمجالس‌ترحیم‌وهفته‌قبو تهران‌وباوسیله‌تلفن وتلگراف‌ونامه‌اینجانب‌را‌قرین افتخارفرموده‌اندصمیمانه تشکرکرده‌وچنانچه‌بعلت‌تاثر درشرفیابی تاخیرشده‌معذرت خواسته‌وسلامت‌و سعادت‌همه‌راازدرگاه ایزدمتعال‌خواستارم **عبدالعلی ذوالمجدین**

اعلامیه کنفرانس پاریس

سازمان اتلانتیک برای مقاصد تهاجمی بکار نخواهد رفت

یك کمیته علمی برای اشتراك مساعی دول عضو تاسیس خواهد شد - درخاك کشورهای عضو پایگاههای موشك وانبارهای اتمی تاسیس خواهد گردید - دول اتلانتیك علاقه خودرا به پیشرفت قاره افریقا اعلام میدارند واز استقلال کشورهای خاورمیانه پشتیبانی میکنند - شوروی باید باردیگر درمذاکرات خلع سلاح شرکت کند

پاریس - اعلامیه صادره پس از پایان کنفرانس پاریس چنین میگوید:

ما نمایندگان پانزده کشور عضو ناتو که معتقد به آن حقوق بشری هستیم که بموجب قوانین اساسی و سایر قوانین وعادات برای مردم جهان آزاد تضمین شده است بار دیگر وفاداری خود وملتهای خودرا نسبت باصول و هدفهای پیمان اتلانتیك شمالی اعلام میداریم.

معنای اتحاد ما خوبی روشن است. ما هریك بدیگری این تضمین محکم را داده ایم که حمله نسبت بهریك از ما بمنزله حمله علیه کلیه اعضا محسوب شده وهمه با کلیه قوای خود علیه آن هجوم مقاومت کنیم.

نسبت بمنشور ملل متحد وفادار بوده وباردیگر تاکید میکنیم که اتحاد ما هرگز برای مقاصد تهاجمی بکار برده نخواهد شد.

ما همیشه آماده برای حل مسائل بین المللی بوسیله مذاکره بوده و منافع مشروع همه را در نظر خواهیم داشت.

خلع سلاح جامع

ما مصمیم که برای رسیدن به یك خلع سلاح جامع و کنترل شده که مطمئنا بتدریج بآن نائل خواهیم شد ایستادگی کنیم.

باوجود بدبینی ها ما آماده ایم که هر نوع پیشنهاد منطقی ومعقولی را که ممکن است منجر بوصول بدین هدف شود مورد بحث قرار دهیم تا پایه اساسی برای صلح پایداری ریخته شود.

این تنها راهی است که بوسیله آن میتوان نگرانیهائیکه در نتیجه مسابقه تسلیحاتی بوجود آمده برطرف نمود.

قاره افریقا

ما علاقه خود را نسبت بحفظ صلح و بهبود وضع اقتصادی وسیاسی وثبات اوضاع قاره فوق العاده مهم افریقا ابراز میداریم امیدواریم که کشورها وملل این قاره که مستعد برای اینکار هستند با جهان آزاد تشریك مساعی برای وصول باین هدفها بشمایند

علائق دوستانه واقتصادی که بین برخی از کشورهای اروپائی وافریقائی وجود دارد چنین همکاری را ممکن وموثر خواهد ساخت.

ضمن بررسی اوضاع بین المللی بحوادث شدیدیکه اخیرا در اندونزی بوقوع پیوسته توجه نموده و باعلاقمندی آنرا مورد مطالعه قرار داده ایم

بنظر ما هدف ملل در یك جامعهٔ آزاد باید آن باشد که فرصتهای بیشتری برای افراد آن فراهم نماید نه اینکه سعی کند تا خود را تحت انقیاد حکومت آورد.

همکاری علمی واقتصادی

ما برای رسیدن بثبات اقتصادی وپیشرفت منظم جزئیات اقداماتی که برای پیشرفت همکاریهای علمی وفنی بین کشورهای ناتو لازم است منجمله تهیهٔ متخصصین در رشته های مختلف علمی وفنی وتصمیم بتشکیل یك کمیته علمی که در آن نمایندگانی از کلیهٔ کشورهای عضو شرکت خواهند نمود وابن نمایندگان بایستی دارای صلاحیت کافی برای مذاکره درمارهٔ سیاست علمی باشند.

اعلامیه سپس به بحث درباره موضوعات مربوط به همکاری اقتصادی میگوید ما بخاطر توسعه بازرگانی بین المللی از طریق ازبین بردن محدودیتهای بازرگانی و مبادلات حاضر بهمکاری بین یکدیگر و باسایر کشورهای آزاد هستیم.

ما مفید بودن همکاری اقتصادی نزدیکتر بین کشورهای غربی اروپا را تائید نموده واهمیت خاصی به اقداماتیکه در شرف انجام است ومنجر به استحکام روابط بین کشورهای شرکت کننده وحتی اجتماع اتلانتیك وجهان آزاد خواهد شد میدهیم.

ما باردیگر علاقه کشورهای خودرا برای توسعه منابع اعم از خصوصی یا عمومی که برای پیشرفت سریع اقتصادیات آن قسمتهائی از جهان آزاد که از لحاظ اقتصادی توسعه کافی نیافته اند اعلام میداریم

تصمیماتی اتخاذ کرده ایم که بموجب آنها قدرت وامنیت بیشتری نه فقط برای ملتهای خود بلکه برای کلیه جهان بوجود خواهد آمد

اتحادیه آتلانتیك تصمیم گرفته ظرف چندماه اول سال ۱۹۵۸ کنفرانسی از وزیران کشورهای عضو برای تنظیم برنامه های دفاعی اتحادیه تشکیل دهد

خاورمیانه

راجع بخاورمیانه سیاستی که اعلامیه مزبور مقرر داشته باین شرح است:

برطبق هدفهای صلحجویانه ای که اتحاد ما دارد تائید میکنیم که دولت های ما از استقلال وحاکمیت کشورهای این ناحیه پشتیبانی وحمایت خواهند نمود وهمچنین تائید میکنیم که دولتهای ما برفاه وآسایش اقتصادی مردم این ناحیه علاقمند هستند ما معتقدیم که ثبات و استقرار اوضاع این ناحیه مهم برای صلح جهان یك امر حیاتی است

اتحادیه آتلانتیك تصمیم گرفته که درمناطق مختلف از ویا مخازن سلاحهای مدرن اتمی بوجود آورد تا در هنگام اضطرار مورد استفاده فوری کشورهای عضو قرار گیرد همچنین تصمیم گرفته شده که با تاسیس پایگاههای پرتاب موشك بنیه دفاعی کشورهای عضو میزان قابل ملاحظه ای تقویت یابد.

چگونگی استفاده از سلاحهای مذکور وتعیین محل آنها بعدا بادر نظر گرفتن برنامه های دفاعی اتحادیه تعیین خواهد شد.

کنفرانس تصمیم گرفت از شوروی دعوت کند که در کمیته خلع سلاح سازمان ملل متحد شرکت نماید.

دولت مك میلان استیضاح شد

لوید گفت: شکست کنفرانس شرق وغرب بحران را تشدید خواهد کرد

مك میلان گفت: امریکا موشکها را میسازد و باید کنترلی بر آن داشته باشد

بوان گفت: انگلستان باید از امریکا مستقل باشد

لندن - مك میلان نخست وزیر وسلوین لوید وزیر خارجه بریتانیا پس از پایان کنفرانس پاریس باهواپیما بلندن مراجعت نمودند ودر روز گزارشی از نتایج کنفرانس بپارلمان انگلستان دادند.

رهبران حزب کارگر سیاست خارجی دولت را استیضاح کردند.

رهبران مزبور معتقدند که در این کنفرانس بجای اینکه بمذاکرات صلحجویانه باشوروی ها اهمیت داده شود بیشتر جنبه های نظامی سازمان توجه شده است

ضمنا رهبران حزب کارگر نسبت به برقراری پایگاههای پرتاب موشکهای هدایت شونده درخاك بریتانیا از طرف امریکا مخالفند. (رویتر)

کنفرانس شرق وغرب

لندن - سلوین لوید وزیر امور خارجه انگلستان پس از مراجعت از پاریس طی نطقی در مجلس عوام گفت: دولتهای غربی با تشکیل کنفرانس شرق وغرب برای بحث از مسائل جهانی موافق هستند. وی خاطر نشان ساخت که اگر کنفرانسی از رهبران کشورهای آتلانتیك برای رسیدگی باین مسائل منعقد شود ودر حل آنها توفیقی حاصل نکند این شکست بحران بین المللی را تشدید خواهد کرد.

لوید آنگاه گفت که دول غربی درشورای آتلانتیك شمالی در نظر نداشتند که اراده خودرا بشوروی تحمیل کنند بلکه نظر آنها این بوده وهست که موجبات خلع سلاح را فراهم آورند و بهمین جهت است که باانجام مذاکره در باره امور جهانی با سران کشورهای دیگر شرط اینکه از این مذاکرات واقعا نتایج رضایتبخشی بدست آید موافق هستند.

وی گفت بعد از جنگ دوم جهانی چنین بنظر رسیده که دولت شوروی میخواهد نظر باتش را بسایر دولتها بقبولاند واگر لازم بداند برای رسیدن باین مقصود زور متوسل شود.

سوئز، سوئز

هنگامیکه لوید مشغول نطق بود عده زیادی از نمایندگان حزب مخالف توی حرف او میدویدند ومرتبا فریاد میزدند «سوئز، سوئز» وباین ترتیب میخواستند بحملهٔ سال گذشته نیروهای انگلیس اعتراض کنند. لوید ضمن اشاره بتصمیم امریکا دائر بارسال موشك برای اروپا اظهار داشت که تصمیم سازمان دفاعی اتلانتیك شمالی درمورد قبول این موشکها باتفاق آراء اتخاذ شد و کشورهای اتلانتیك در نظر دارند که دکترین جدیدی برای همکاری نظامی قبول وبموقع اجرا گذارند در این هنگام شخصی از قسمت تماشاچیان گفت: «این همکاری نظامی خیانتکارانه است» در اینموقع مامورین انتظامی مجلس عوام این شخص را تا نزدیك در مشایعت کردند (رویتر)

مرده تر از مرده

بوان رهبر جناح چپ حزب کارگر سیاست دولت حمله کرد و گفت افزایش مقدار سلاح ها نمی تواند تغییر قابل ملاحظه ای در اوضاع جهان بدهد، از مرده که نمی توان مرده تر بود.

دولت بهواپیماهای امریکائی اجازه میدهد بمبهای ئیدروژنی از روی خاك انگلیس حمل کنند در صورتیکه این خود بیشتر خطر جنگ را افزایش میدهد.

بریتانیا باید سعی کند شخصا موشك بسازد واز خود دفاع کند تا از امریکا مستقل باشد مك میلان در جواب بوان گفت: از موشکهای امریکا استفاده میکنیم لکن کنترل آنها را در دست داریم.

ولی امریکا هم حقی دارد و در جائیکه سلاحها را امریکا ساخته ما نمیتوانیم انتظار داشته باشیم که بدون تصویب امریکا حق استفاده از آنرا داشته باشیم.

بعهده آمریکا

مك میلان سپس بنمایندگان حزب کارگر خاطر نشان کرد در سال ۱۹۵۲ که بین بریتانیا وآمریکا در مورد پرواز هواپیماهای آمریکائی حامل بمب اتمی موافقت شد حزب کارگر بر سر کار بود

تصویب سیاست محافظه کاران

لندن - آخرین خبر واصله از لندن حاکیست که نمایندگان پارلمان انگلستان با اکثریت ۲۸۹ رای موافق درمقابل ۲۵۱ رای مخالف که از طرف نمایندگان حزب کارگر داده شد سیاست دولت وحزب محافظه کار را درمورد مذاکراتی که در جلسات شورای آتلانتیك شمالی در پاریس صورت گرفته بود مورد تصویب قرار دادند و باین ترتیب مخالفت نمایندگان حزب کارگر بی اثر شد (رویتر).

حکومت نظامی در لبنان

بیروت - کابینه لبنان دیروز تصمیم گرفت که درشمال آنکشور حکومت نظامی اعلام کند. تصمیم بر قرار کردن حکومت نظامی درنواحی شمالی لبنان پس از چند حادثه اخیر ووقوع چند انفجار در آن اواخر اتخاذ گردیده است.

درشورایعالی اتحاد شوروی

محصول کشاورزی ۱۹۵۷ از ۱۹۵۶ کمتر شده - شوروی هنوز درزمینه علمی از آمریکا عقب است

مسکو - الکساندر شمیناتوف بزرگترین دانشمند شوروی طی نطقیکه درجلسه شورایعالی اتحاد شوروی ایراد کرد گفت نباید درباره پیشرفتهای علمی شوروی مبالغه شود.

وی افزود که شوروی برای آنکه بتواند در تمام رشته های علمی بپای امریکا برسد باید گام های بلندتری در راه پیشرفت علم بردارد.

وی گفت که شماره دانشمندان شوروی اکنون ۲۴۰٬۰۰۰ نفر میباشد ولی میبایستی برای افزایش شماره فارغ التحصیلان رشته های علمی اقدام مؤثری بعمل آید (آسوشیتدپرس)

نقایص اقتصادی

مسکو - وزیر بازرگانی شوروی در جلسه شورایعالی نواقص اقتصادی را مورد انتقاد قرار داد و گفت شوروی فقط دارای دوهزار رستوران است که در آن هاخوب سرویس نمیشود کفش واثاثیه منزل باندازه کافی نیست ودرشهرهای بزرك خانواده هائی که یخچال ورادیو و تلویزیون دارند وسائل تعمیر آنها را نمیتوانند تهیه کنند. درشوروی برای هر سه نفر یك دوچرخه وجود دارد ودو میلیون نفر از مردم دارای موتورسیکلت واتومبیل هستند اینجا وزیر بازرگانی افزود که در سال آینده ما ایجاد رستورانهای جدید وضع بهتر خواهد شد. (رویتر)

بودجه ۱۹۵۸

مسکو - شورایعالی اتحاد شوروی بودجه سال ۱۹۵۸ را که از طرف دولت پیشنهاد شده بود اندکی تغییر داد طبق این بودجه درآمد سال ۱۹۵۸ در حدود ۶۴۲۹۶۵ میلیون روبل ومخارج بالغ بر ۶۲۷۷۴۲ میلیون روبل خواهد بود شورایعالی فرامین ومصوبات هیئت رئیسه خود را نیز که تصویب نمود امسال ۲۸ درصد بر بودجه خانه سازی اضافه شده است.

(آسوشیتدپرس)

نکث کشاورزی

مسکو - روز گذشته وزیر کشاورزی شوروی در دادگاه عالی اتحاد شوروی اظهار داشت محصول کشاورزی سال ۱۹۵۷ شوروی کمتر از میزان محصول سال ۱۹۵۶ میباشد.

مخارج کشاورزی شوروی در سال ۱۹۵۷ بالغ بر ۲۷ میلیون روبل بوده است.

بقیه درصفحه چهارم

وقت شناسی معرف شخصیت است

زیبا پسندی نمونه عالیترین صفت انسانی است

وانتخاب خوب حسن سلیقه شما را نشان میدهد

ZENITH

یك ساعت زنیط

شخصیت وزیباپسندی وحسن سلیقه شما را ثابت میکند

نماینده انحصاری - برادران جواهری لاله زار کاشی ۳۳۴

-۱- ۳۰۲۸۶ آ-

شب ژانویه ۱۹۵۸ تاصبح

درتالار آئینه کلوب عراقیها - اول دانشگاه

باشرکت خواننده محبوب ایران

بانو دلکش

بانضمام فال حافظ بانو دلکش و برنامه های دیگر

چون بلیط محدود است میزرا قبلا تهیه فرمائید

محل فروش بلیط لالهزار نو مغازه نیك - آمریك - ژیلا - کافه رستوران نوشین فرد اسلامبول - آبیتا داروخانه ناجی - ایرانشهر - لالهزار آجیل فروشی فرد مغازه کدری - نیك اختر - شاه آباد فتوفلاش

۱-۲ آ-۲۱۳۹۳

ملاقی شوید و اطفالتان را باآب میوه گیری رومیکس بیرکنید

نماینده انحصاری زرنگین خیابان نادری باساژگیو

تلفن ۴۵۷۴۳ (ازشهرستانها نماینده میپذیریم)

۴-۴ آ-۲۹۶۱۲ «کانون طوطی»

یك جوان و شش هوس

بی جهت نیست که از فیلم زیبایان عالم استقبال شده است

بزبان فارسی روسا پودستا

جیو وانارالی - کورین کالوت - و .... زیبایانی هستند که بامشارکت انتونی جیفار یللو شاهکار اجتماعی و انتقادی زیبایان عالم را بوجود آورده اند

سینما دنیا

بانمایش این فیلم بزرك اجتماعی که ازهر نظر برای کلیه جوانان مفیداست بخدمات فرهنگی خود ادامه میدهد. این فیلم بطرز بسیارشیرینی بزبان فارسی دوبله شده

زیبایان عالم - بزبان فارسی درسینما دنیا (بزرگترین سینمای ایران)

آ-۳۰۶۵۴ «طوطی»

آ-۳۰۶۱۴ «طوطی»

(۱) آ-۲۶۶۱۰

مکتب زبانهای خارجه

چهارراه امیراکرم تلفن ۴۰۸۱۷

آ-۳۰۴۷۲

فقط امشب وفرداشب درسینما کریستال نغمه دل Սիրտը երգում է از روز دوشنبه ستاره ای بوجود میآید

یك فیلم مافوق عالی «طوطی»

آ-۳۰۶۲۴

(پروفسور سوسول) پنج شب دیگر درتآتر تهران در اختیار شماست

برنامه آینده بزرگترین نمایشنامه درام که نظیر آن کمتر در ایران نمایش داده شده است بنام

محاکمه (ماری دوگان)

آ-۳۰۶۵۲ ۱-۳

آیزنهاور به واشنگتن بازگشت

یك میلیارد دولار بر بودجه ساختمان موشك افزوده خواهد شد
امریکا خیال ندارد در امور فرانسه درشمال آفریقا مداخله کند

پاریس ـ آیزنهاور رئیس جمهوری آمریکا روز پنجشنبه پس از پایان کنفرانس اتلانتیك پاریس را باهواپیما بطرف واشنگتن ترك نمود

آیزنهاور درپیام خداحافظی خود گفت اتحاد در کوشش و در هدف ما در نتیجه کنفرانس پاریس مستحکمتر شد

تصمیماتی که اتخاذ شد نتایج طولانی المدتی ببار آورد و خطر جنگ را کمتر و امکان حفظ صلح را بیشتر نمود

دالس وزیر خارجه امریکا نیز ضمن سخنرانی خود در جمعیت فرانسوی طرفداران اتحاد به اتلانتیك گفت من معتقدم که کنفرانس پاریس در مورد طرق رسیدن به پیروزی وحدت هدفی بوجود آورد که باید از طرف تمام کشور های آزاد جهان پیروی شود.

ضمن اشاره بشمال افریقا دالس گفت آیزنهاور این موضوع را تصریح کرد که امریکا بهیچوجه قصد مداخله در روابط عادی بین فرانسه وشمال افریقا ندارد (رویتر)

استقبال عروس

واشنگتن ـ صبح دیروز هواپیمای حامل پرزیدنت ایزنهاور با سه ساعت تاخیر وارد فرودگاه شد بادهای مخالف شدید باعث تأخیر هواپیما شده بود • در فرودگاه ریچارد نیکسون و عده زیادی از رجال امریکا و سفرای کشورهای عضو پیمان اتلانتیك از رئیس جمهور استقبال بعمل آوردند. اولین کسی که برای استقبال رئیس جمهور حاضر شده بود هروس او بود

یك میلیارد موشك

واشنگتن ـ پرزیدنت ایزنهاور پس از مراجعت بلافاصله رئیس اداره بودجه را احضار کرد و درباره بودجه کشور باوی مذاکره پرداخت این مذاکرات درباره افزایش بودجه سال آینده بوده است.

پس از این مذاکرات ملك الروی وزیر دفاع آمریکا اظهار داشت «مقدار اضافی بودجه دفاعی هنوز دقیقاً تعیین نشده است و تقریباً در حدود یك میلیارد دلار خواهد بود و این مبلغ در درجه اول برای تهیه موشکها و سایر سلاحها مصرف خواهد شد

گفته میشود جمع کل بودجه نظامی سال آینده حدود چهل میلیارد دلار خواهد بود. (آسوشیتدپرس)

عکس العمل مصر و سوریه
حوادث مرزی در مرز سوریه و ترکیه

قاهره ـ در قاهره اعلام شد که مصر از عدنان مندرس نخست وزیر ترکیه درباره اظهارات مشارالیه در کنفرانس ناتو توضیحات بیشتری خواسته است.

دولت سوریه هم یادداشتی بکلیه اعضای پیمان ناتو باستثنای ترکیه فرستاده و طی آن اظهارات عدنان مندرس نخست وزیر ترکیه را در جلسات کنفرانس ناتو در پاریس دائر بر اینکه سوریه تبدیل بپایگاه شوروی شده است تکذیب نموده و آنرا بی اساس خوانده است. (رویتر)

حوادث مرزی

دمشق ـ دولت سوریه اعلامیه ای صادر و طی آن ترکیه را متهم نموده است که در مرز آن کشور مبادرت بتجاوز کرده و طی دو روز گذشته نیروهای ترك یکنفر از اهالی سوریه را ربوده و یك قریه را زیر آتش قرار داده اند

اعلامیه میگوید که تحقیقات درباره حوادث مرزی دو روز اخیر ادامه دارد

کفیل ریاست جمهور اندونزی
جزایر ملوك دستخوش شورش و ناامنی است

جاکارتا ـ سارتو نو رئیس مجلس نمایندگان اندونزی که قرار است در غیبت دکتر سوکارنو کفیل ریاست جمهوری باشد سوکندیاد کرد. سوکارنو رئیس جمهوری اندونزی در نظر دارد برای استراحت بیکی از کشورهای همسایه اندونزی برود ولی هنوز معلوم نشده که بکدامیك از کشورها خواهد رفت.

تاریخ خروج سوکارنو از اندونزی هنوز معلوم نشده است • (آسوشیتدپرس)

جاکارتا ـ ارتش اندونزی مرخصی کلیه افسران ملغی و آنها را احضار نموده علت این تصمیم انقلاب تازه است که در شهر آسون پایتخت جزایر ملوك روی داده است •

اعلامیه ارتش میگوید که عده ای از راهزنان بغارت دهات دور افتاده مبادرت نموده و تعدادی از دسته های وابسته به دارالسلام شهر مزبور هجوم آوردند ولی موفق نشده و عده ای تلفات دادند.

وزیر اطلاعات اندونزی گفت که هر کس و هر دسته و جماعتی که بخواهند در راه رسیدن بهدف ملت اندونزی که الحاق ایریان غربی است مانع ایجاد کند خرد و نابود خواهد شد (رویتر)

کمك جدید امریکا به مصر

قاهره ـ سخنگوی وزارت دارائی مصر اعلام کرد که دولت امریکا موافقت کرده است معادل ۹۵ هزار دلار کمك اقتصادی بمصر بدهد. این کمك بصورت لکوموتیوهای دیزل خواهد بود •

(رویتر)

کنفرانس همبستگی

قاهره ـ کنفرانس همبستگی کشورهای آسیائی و افریقائی از بامداد روز پنجشنبه پنجم دیماه جلسات خود را آغاز میکند انور السادات رئیس هیئت نمایندگی مصر اولین جلسه را افتتاح خواهد کرد سپس برای انتخاب رئیس کنفرانس و معاون و دبیر کل آن قرعه کشی خواهد شد. جلسات کنفرانس تا پایان ماه دسامبر ادامه خواهد داشت. (رادیو قاهره)

خروشف از مك میلان صمیمانه پذیرائی نمود

لندن ـ در مصاحبه ایکه باخبرنگار دیلی اکسپرس بعمل آمد خروشف گفت که اگر مکمیلان بمسکو بیاید استقبال گرمی از وی بعمل خواهد آمد متن کامل این مصاحبه روز دوشنبه انتشار خواهد یافت.

«خبرگزاری فرانسه»

کنان گفت: کنفرانس ناتو مذاکره با شوروی را مشکل تر کرد
سناتورهای آمریکائی از توجه به نامه بولگانین پشتیبانی میکنند ـ انجمن طرفداران امپراتوری انگلیس بر ضد تصمیمات نظامی کنفرانس دست بتظاهرات زد
مطبوعات لهستان خوشحالند

لندن ـ جرج کنان سفیر سابق آمریکا در شوروی اظهار داشت: «کنفرانس ناتو در پاریس سبب شد که مذاکره با شوروی مشکلتر گردد زیرا برای این مذاکرات باید جلسه دیگری از ناتو تشکیل شود شوروی ها حداکثر قدرت را با حداقل مسئولیت طالب هستند و از اینرو ما بلشه در کشورهای دیگر رژیم های کمونیستی دست نشانده بوجود آورند ولی نمیخواهند مرزهای خود را توسعه دهند.

من در مسابقه تسلیحاتی فایده ای جز تلاش و تجز به قوا در اروپای غربی و سرانجام درخاور دور نمی بینم.

اگر در مورد وحدت آلمان راه حلی پیدا نشود که آلمان را حقیقتا در کنار غرب بگذارد امیدی به اروپای غربی ندارم.

این مسئله دارای جنبه حیاتی است. من باروپای تقسیم شده اعتمادی ندارم»

از کنان سئوال شد آیا ممکن است که روسها برای غرب پرل هاربر جدیدی درست کنند وی پاسخ داد که باین امر اطمینان ندارم و خطر بزرك در اینجاست که ما در موقعیتی قرار گیریم که بعمل آشکاری دست بزنیم مانند آنچه که دو جنك جهانی را آغاز کرد.

جرج کنان عقیده دارد که باید در اروپا یك منطقه بیطرف تشکیل شود که شامل آلمان نیز باشد.

(رویتر)

توجه عاجل

واشنگتن ـ هامفری و فولبرایت واسپارکمن سه نفر از اعضا کمیته امور خارجی مجلس سنای امریکا اظهار داشتند که حکومت ایزنهاور باید بتقاضای مارشال بولگانین جهت شروع مذاکرات خلع سلاح توجه عاجل بنماید.

سناتور هامفری گفت من امیدوارم که آیزنهاور و دالس در این رویه خود مبنی بر عدم موافقت قطعی با پیشنهاد مارشال بولگانین تجدید نظر نمایند حتی اگر نامه نخست وزیر شوروی بمنظور پیش بردن مقاصد تبلیغاتی عنوان شده باشد.

سناتور فولبرایت گفت من صور میکنم ایزنهاور و دالس با رویه مسمز انه خود مبنی بر توجه فوق العاده مزیاد بجنبه نظامی پیمان آتلانتیك شمالی مرتکب اشتباه شده باشند. من تصور میکنم ارزش داشته باشد که به پیشنهاد شوروی بها توجه شود تا معلوم گردد آیا واقعاً حسن نیت دارند یا خیر؟

سناتور اسپارکمن گفت او از اینکه کشورهای اروپای غربی و متفقین امریکا اصرار کرده اند که مسئله تأسیس پایگاه های موشکی ارتباط با شروع مذاکرات خلع سلاح با شوروی بها داشته باشد بسیار خوشحال است. (رویتر)

طرفداران امپراطوری

لندن ـ روز گذشته اتحادیه طرفداران امپراطوری تظاهراتی علیه ملحق شدن ارتش انگلستان بنیروهای سازمان اتلانتیك بعمل آوردند (خبرگزاری فرانسه)

نظر کوزنتسف

نیویورك ـ کوزنتسف معاون وزارت خارجه قبل از پرواز از نیویورك بطرف مسکو گفت جریان کنفرانس پاریس نشان داد که امریکا مایل است ببحران و تشنج موجود در جهان بیفزاید. (رویتر)

جراید لهستان

ورشو ـ جراید لهستان پیشنهاد کنفرانس اتلانتیك را در مورد مذاکرات وزرای خارجه کشورهای بزرك شرق و غرب برای نزدیك شدن دو بلوك، رفع اختلافات و جهت دادن اوضاع بین المللی با خوشوقتی و رضایت تلقی کرده اند

(خبرگزاری فرانسه)

خوشوقتی و تاسف

بیروت ـ جراید لبنان از اینکه کنفرانس اتلانتیك تصمیماتی برای جلوگیری از نفوذ و توسعه کمونیسم اتخاذ کرده است ابراز خوشوقتی می نمایند ولی از اینکه برای مسئله اصلی یعنی اسرائیل که تمام اختلافات خاورمیانه را بعمل آورده است در فکر یافتن راه حلی بر نیامده است ابراز تاسف شده بدمینمایند •

نامزد پادشاه عراق در لندن

لندن ـ پرنس فضلت نامزد ملك فیصل وارد لندن شد تا ایام کرسمس را در آنجا بگذراند و شما از مدرسه ای که سال آینده باید در آن شرکت نماید، بازدید کند • در فرودگاه امیر عبدالاله ولیعهد عراق که در لندن بسر میبرد از وی استقبال کرد • (رویتر)

مخترع «استالینون» محکوم شد

پاریس ـ ژرژ فویه مخترع داروی مشهور به استالینون که باعث مرك ۱۰۲ نفر و فلج شدن عده زیاد دیگری شده است دیروز در یکی از دادگاههای پاریس محکوم بدو سال حبس و یك میلیون فرانك جریمه نقدی شد • فروش داروی مزبور نیز در فرانسه ممنوع شد •

دولت فرانسه معادل ۶۴۳ میلیون فرانسه بابت خسارت سازمانهای کسانی که در اثر استعمال داروی مزبور در گذشته اند و یا آنهائیکه فلج گردیده اند پرداخت مینماید • (رویتر)

سرباز وظیفه الویس پریسلی

تنسی ـ آمریکا ـ دیروز الویس پریسلی مخترع رقص راك اندرول بخدمت سربازی احضار شد • وی از ۱۰ ژوئن در قسمت مربوطه حضور خواهد یافت و مواجب او ۷۸ دلار در ماه است •

پریسلی سابقا برای یك شب آواز خواندن ۵۰ هزار دلار دریافت میداشت • (آسوشیتدپرس)

نتایج اولین فستیوال بین المللی فیلم در آمریکا

سانفرانسیسکو ـ در اولین فستیوال بین المللی فیلم که در آمریکا برپا گردید فیلمهای هندی، آلمانی و آمریکائی برنده شدند.

فیلم هندی «هاتر پنچالی» بهترین جایزه را برد.

هانیتز رومان هنرپیشه آلمانی از لحاظ بازی برنده جایزه شد.

وی در فیلم «کاپیتان کوپنیك» رل بسیار مؤثری را خوب بازی کرده است.

دولورس دورن هفت آمریکائی که در فیلم «عمو، انتا» بازی کرده بعنوان بهترین ستاره انتخاب گردید و برنده جایزه شد

این فستیوال بهمت وتحت نظر هارولد زلباخ یکی از مهمترین صاحبان صنایع آمریکا در سانفرانسیسکو ترتیب داده شد و جوائز نیز از طرف خود او بین برندگانی که از طرف هیئت داوران تعیین گردیده بودند توزیع شد.

دوازده کشور در این فستیوال شرکت داشتند (رویتر)

درشورایعالی اتحاد شوروی

بقیه از صفحه سوم

این نخستین باری بود که مسائل اقتصادی داخلی شوروی اینطور بصراحت مورد بحث و مذاکره قرار میگرفت در این جلسه ژنرال سروف رئیس پلیس مخفی نیز برای نخستین بار شرکت داشت. (آسوشیتدپرس)

مسکو ـ روز گذشته شورای عالی اتحاد شوروی بودجه سال ۱۹۵۷ دولت شوروی را تصویب کرد. از طرف دیگر مجلسین ۲۲ لایحه منجمله لوایح عزل مالنکف، مولوتف، کاگانویچ، شپیلف و ژوکف را تصویب کرد. خالدالعظم وزیر دفاع سوریه در جلسات شرکت داشت (خبرگزاری فرانسه)

دالس در اسپانیا

مادرید ـ روز گذشته دالس با ژنرال فرانکو مدت سه ساعت ملاقات و مذاکراتی بعمل آوردند

دالس پس از ملاقات بخبرنگاران گفت که با ژنرال فرانکو از تاسیس پایگاه جهت پرتاب موشك مذاکره نکرده است ولی مسئله اینفنی مطرح و اوضاع افریقای شمالی مطالعه شده است. همچنین راجع بمسائل اقتصادی گفتگو شده است (خبرگزاری فرانسه)

مادرید ـ دالس اظهار داشت که من گزارشی از مباحثات تاتو بژنرال فرانکو داده ام و وی نیز مشکلات اقتصادی اسپانیا و وضع اینفنی را برای من شرح داد.

بقرار اطلاع اسپانیا موافقت خود را با تصمیمات شورای آتلانتیك اعلام داشته است. (اسوشیتدپرس)

بازگشت دالس

مادرید ـ دیشب دالس اسپانیا را با هواپیما بقصد واشنگتن ترك کرد امبرده در فرودگاه گفت مذاکرات مفیدی بعمل آورده است. (خبرگزاری فرانسه)

مرك «دوك مفولستان»

ویستا ـ اف. لارسون کشیش ۸۷ ساله سوئدی که به «دوك مفولستان» ملقب شده بود در ویستا واقع در ایالت کالیفرنیای امریکا بدرود حیات گفت.

وی مدتها با ۲۲ نفر دیگر از کشیشان که امریکائی بودند صحرای گبی در سیبری به هدایت مردم اشتغال داشت و پس از انقلاب بلولان با تورمر کز مذهبی مفولستان رفت و از طرف یکی از روسای مذهبی بودائی به دوك مفولستان ملقب شد • (اسوشتدپرس)

قتل عام یك خانواده

بوگوتا ـ روز گذشته مامورین پلیس در شهرستان کالوا خانواده ای را که بدست اشخاص ناشناس قتل عام شده بودند کشف کردند تمام افراد این خانواده یعنی پدر و مادر و فرزندان ایشان باضربات تیر بقتل رسیده بودند

«خبرگزاری فرانسه»

حراج گنجهای فاروق

قاهره ـ گنجهای سرشار فاروق پادشاه سابق مصر در قاهره بمعرض حراج عمومی گذاشته شد

صدها نفر از خریداران باعجله خود را بکاخ عابدین مقر سابق فاروق رساندند و اشیاء قیمتی را از مجسمه ها گرفته تا لباس های گران قیمت خز که بدوزن فاروق تعلق داشت خریداری کردند این اشخاص بر یکدیگر سبقت می جستند.

(اسوشیتدپرس)

تکذیب اسرائیل

تل اویو ـ امشب داوید بن گوریون نخست وزیر اسرائیل شایعاتی را دایر بر اینکه وی پیشنهاد کرده که اسرائیل با اتحادیه اتلانتیك بپیوندد تکذیب کرد

نخست وزیر اسرائیل گفت این شایعه بکلی بی اساس بوده و چنین تقاضائی از طرف وی صورت نگرفته است.

تحویل موشك به نروژ

اسلو ـ روز گذشته یك مقام عالیرتبه نظامی نروژ گفت مقامات نظامی این کشور در نظر دارند ارتش را با موشکهای مرد کوتاه مجهز کنند. این موشکها را امریکا تحویل خواهد داد.

مقامات نظامی نروژ معتقدند اگر ارتش بسلاحهای مدرن از قبیل موشکهای اتمی مجهز نباشد نخواهد توانست تا رسیدن کمك متفقین پایداری کند

تصویب بودجه فرانسه

پاریس ـ دولت فرانسه از مجمع ملی موفق باخذ رای اعتماد نسبت بلایحه بودجه ۱۹۵۸ گردید.

از مجموع نمایندگان حاضر ۲۶۴ نفر رای موافق و ۱۹۱ نفر رای مخالف دادند

بموجب لایحه مزبور بدولت اجازه داده شده که در سال مالی آینده معادل ۵ هزار میلیارد و ۲۹۵ هزار میلیون فرانك صرف هزینه های جاری نماید.

بودجه ارتش مبلغ هزار میلیارد و ۳۲۵ هزار میلیون فرانك تقلیل یافته است.

تقاضای عفو

نیویورك ـ سه فرزند خردسال مالتر قهرمان انقلابی مجارستان که طبق گزارشهای رسیده از بانك در بوداپست محاکمه میشود از لیکلای بولگانین و نخست وزیر شوروی تقاضا کرده اند که دستور استخلاص پدرشان را صادر نماید.

کودکان مزبور که بزرگترینشان یازده ساله است طی تلگرافی که بمارشال بولگانین مخابره کرده اند خاطرنشان ساخته اند که نباید فراموش کرد پدرشان یکی از مبارزین ضد نازی و آلمان هیتلری بوده است •

برنامه افتتاح

سینما سهیلا (خیابان اسلامبول در محل سابق سینما مایاك)

لوکس ترین مجهزترین وشیك ترین سینمای تهران

از صبح سه شنبه سوم دیماه ـ شاهکار صنعت سینمای ایتالیا

بزرگترین فیلم ستاره معروف سوفیالورن

دختر رودخانه «رنگی»

یك شاهکار پرارزش اجتماعی که رکورد بالاترین فروش هارا تاکنون در کلیه کشورها شکسته است

منتظر آگهی بعدی باشید

طوطی ASH.N.A.Co آ ـ ۳۰۶۱۲

فقط امشب و فردا تا ساعت ۴٫۵ بعدازظهر ـ هیجان انگیزترین برنامه فصل

شب سرپوش جنایات

The Night Holds Terror

در سینمای بزرك سعدی

(نمایش دهنده بهترین فیلمها) آ ـ ۳۰۶۰۸

یك اقدام بی سابقه در تاریخ سینمائی ایران

از ساعت ۶٫۵ بعدازظهر روز یکشنبه اول دی ماه

نمایش شاهکار بزرك موزیکال

((دختری دیدم))

رنگی بزبان فارسی خراسانی

باحفظ اصیل ترین آهنگها و آوازهای شرقی و ایرانی

وعالی ترین رقصها و بالتهای تاجیك و ترکستانی

توام بایکداستان فوق العاده جذاب عشقی

که برای اولین بار در ایران باحضور هنرپیشگان و باشرکت ورقص و آواز گروه هنرمندان تاجیك برگزار میشود

بهای بلیط ۳۰ ـ ۴۰ ـ ۵۰ ریال

مخصوصا دقت فرمائید حضور وشرکت هنرپیشه ها و هنرمندان تاجیك در برنامه سینمای بزرك سعدی علاوه بر سانس فوق العاده ساعت ۶٫۵ روز یکشنبه اول دیماه فقط در روزهای دوشنبه دوم و سه شنبه سوم دیماه خواهد بود و روز چهارشنبه هنرپیشگان و هنرمندان مزبور تهران را ترك خواهند نمود و از چهارشنبه چهارم دی فیلم «دختری دیدم» با بلیط بهای عادی نمایش داده خواهد شد

منتظر آگهی فردا باشید

(طوطی) ASH. N.A.Co. آ ـ ۳۰۶۱۰

اطلاعات

انتقاد

از علی جواهر کلام

در بزم دیپلماتها

این نامه را آقای مهندس صادق صادقی از اروپا فرستاده‌اند.

(چندی پیش بیکی از سفارتخانه هادعوت داشتم چون سفارتخانه‌های خودمان را خانه ایران و ایرانیان میدانم دعوت مزبور را بجان پذیرفته با همسر خود بآنجا رهسپار شدم اتاقهای سفارت با فرشهای گران بهای تبریز ومشهد مفروش بود رو میزی های کار دستی هنرمندان ایران تابلوهای کار ایران چشم و دل ایرانیان را روشن میساخت انواع خوراکی های ایرانی وفرنگی باذوق وسلیقه مخصوصی روی میز دیده میشد خلاصه بزم دیپلوماتها هیچ چیز کم نداشت ووسایل حظ بصری و پذیرائی مادی ومعنوی ازخوردنی‌ها وآشامیدنی‌ها فراهم بود شماره میهمانان به‌ششصد میرسید شام برسم آلافرنك سرپا صرف شد چلوکباب ایرانی که نمونه آن در فرنگستان نادر و کمیاب است وهواخواه زیاد دارد بفراوانی در دسترس همگان قرار داشت پس از صرف شام با همسر خود برای تماشای سایر اتاقها راه افتادیم همه چیز وهمه جانیکو وآراسته بود دراین موقع خواستم ازنظریه یك بانوی اروپائی (همسر خودم) راجع به مهمانی سفارت ایران آگاه شوم لذا باحس آمیخته بغرور از وی پرسیدم جشن را چگونه دیدی ؟ همسرم کمی فکر کرد و گفت بسیار خوب بود اما یك گوشه تاریك هم دارد که من نتوانستم باآسایش خاطر ازاین جشن استفاده کنم واما گوشه تاریك چنان است که سال گذشته من وتو به تهران رفتیم در آنجا مردم رابحال زار ونزاری دیدم واکنون که آن منظره تهران را درنظر میاورم این جشن مجلل را چندان خوش آیند نمی‌بینم.

باری دراین اثناء صدای عربده یکی ازمهمانان بلندشد وبعدا معلوم شد که آن جناب کنسول یکی از کشورهای مسلمان همسایه ایران میباشد این پیش آمد برای همسرم موضوع تازه‌ای شده گفت شما میگوئید ما مسلمان هستیم ونوشابه الکلی برما حرام است خودت هم بنوشابه الکلی لب نمیزنی پس چگونه این نوشابه‌های گران‌بها باین فراوانی و ارزانی ازدسترنج آن بینوایان ایرانی تهیه شده است ؟

راستش را بخواهید پاسخی برای این اعتراضات نداشتم به خانم گفتم برخیز برویم بقیه صحبت راخارج سفارت دنبال میکنیم خوش بختانه درخارج سفارت موضوع تعقیب نشد پایان نامه) این بود آنچه راکه آقای مهندس صادق صادقی دیده وشنیده وبرای اطلاعات نوشته است بنده با پدر ایشان دوستی داشتم تمام عمر خود راصرف خدمت بمطبوعات کرد خدا رحمتش کند در قسمت وطن خواهی وایران دوستی تاحد تعصب حساس بود واز این جهت بسیار رنج میکشید مثل اینکه آقای مهندس هم این صفات پسندیده رااز پدرارث برده است اما انشاءاله کم کم خونسرد میشود و عادت میکند و بخانم محترمه‌اش هم حالی میکند که خیلی فکر ایران نباشد کار ایران با خدا است بخصوص که چیز مهمی رخ نداده برفرض که ششصد مهمان بوده چه ضرر دارد برفرض که آن کنسول مسلمان میگساری کرده باز هم طوری نمیشود شراب مفت را قاضی هم میخورد برفرض که آنجا چلو کباب خورده‌اند خیلی خوب کاری کرده‌اند به مهمانهای خارجی که نمی شود کله‌پاچه داد باید چلوکباب بخورند بر فرض هم که مثلا بیست هزار تومان خرج آن مهمانی شده بازهم بجائی برنمیخورد وقتی که ما میلیون ها تومان خرج چیز های مستحب میکنیم بگذارید برای آن مهمانی واجب که اسباب آبروی ایران بوده چندشاهی زیادتر مصرف کنند واما گداهای ژنده‌پوش تهران چه مهمانی بشود چه نشود حال آنها همین است که هست قسمتشان همین بوده یا قسمت که نباید جنگید بالاخره گداها هم خدائی دارند که بدادشان برسد خونسرد باشید آقای مهندس!

ما و خوانندگان

درباره سرقفلی

اتحادیه عمران و آبادی تهران مینویسد اگر دولت یاقوه مقننه درتحت تاثیر هیاهو وجنجال طبقه خاصی قرار گیرد که اخیرا سرقفلی راهم کسب و کار خودقرار داده محض ورود بمحلی ده برابر ارزش مستاجره رابنام سرقفلی وحق آب گل ویاکسب وکار برای خود حق مشروع دانسته ومالك را ازبهره برداری وتسلط بملك خود محروم نمایند ـ مثلی معروف است گربه هزار ریال شتر ده ریال درصورتیکه مستاجر عنوانی بجز اینکه مالك منافع مورد اجاره در مدت معین میباشد حق دیگری ندارد درپیار، موارد اگر حقی برای مستاجر شناخته شده منحصر بموردی است که بامرور زمان درمورد اجاره معروفیت مستاجر درنتیجه عملیات خود شهرتی ایجاد کرده باشد که منشاء استفاده مستاجر بعدی قرار گیرد دراین صورت مستاجر دویم جهت تحصیل رضای مستاجر اول برتخلیه وتسلیم مستاجره خود به مستاجر دویم ترضیه خاطر مستاجر اول رامینماید آنهم باموافقت مالك بدیهی است صرف اجاره منشاء سرقفلی نخواهد بود چه بسا مستاجرینی که دراثر عملیات اوبحد قابل ملاحظة از اعتبار وآبادی مورد اجاره کاسته میشود درمورد مال الاجاره نیز قانون طبیعی عرضه وتقاضا بخودی خود نسبت بهرزمانی مشخص میزان مال الاجاره عادله است و اگر دولت بخواهد قانونی دراین قسمت بگذراند ناچار باید پایه میزان سود رایج کشور از سرمایه استوار باشد یعنی ارزش ملك مورد اجاره واستهلاك آن در نظر گرفته شود.

کتابخانه مفتوح است

اداره روزنامه اطلاعات

براثر تذکار آن جریده درشماره مورخ ۱۷ر۶ر۳۶ بدستور وزارت فرهنك کتابخانه ملی بعداز ظهرها ازساعت ٤ الی ۸ مفتوح ومراجعین میتوانند ازکتب کتابخانه استفاده نمایند

نخست وزیر

فقط یك روز

بانو زینب الملوك دولتشاهی مینویسد دراین هفته وهفته گذشته دربعضی از خانواده‌های متدین مجالس سوگواری وعزاداری حضرت فاطمه زهراعلیها سلام برپا بوده و واعظین بااطلاع ازمقام ومرتبه رفیع آن حضرت سخنها گفتند وبعلاوه همه مسلمین میدانند که این بانوی بزرگوار دختر پیغمبری است که نسوان را اززنده بگوری نجات داد ومخصوصا دردنیای متمدن هم میبینیم که مقام واحترام زن درهر مورد بیش از مرد است و هزاران دلیل دیگر که از شرح آن عاجزم و تذکر آنهم ضرور نیست آیا سزاوار نیست که در وفات دختر پیغمبر همسر امام ومادر یازده امام یك روز فقط تعطیل رسمی اعلام شود.

ذغال کراچی

آقای کمیلی رئیس اطاق بازرگانی اهواز مینویسد در شماره ۹٤۸۵ روزنامه اطلاعات در ستون انتقاد شرحی درموضوع ذغال درج شده که چون درپایان مقاله مزبور به لزوم اقدامات اطاق بازرگانی اشاره شده لازم دانست که چند کلمه‌ای برای مزید اطلاع خوانندگان محترم عرض شود.

اطاق بازرگانی ازنظر کلی واجتماعی درهر مورد برای رفع مشکلات اقتصادی وبازرگانی تا حدودی که میسر بوده است اقدام لازم معمول وتذکرات لازمه رابمقامات مربوطه داده وخواهد داد ودرموضوع ذغال نیز مخصوصا ازطرف اطاق بازرگانی اهواز موضوع جلوگیری از ورود ذغال به خوزستان اقدامات ممکنه بعمل آمده ومراتب ضمن مذاکرات حضوری هم بمقامات مربوطه گفته شده واخیرا بدستور آقای صمصام استاندار استان ششم تسهیلاتی فراهم گردیده است وهیچیك از اعضاء این اطاق نیز درعمل ورود ذغال کراچی ویاذغال محلی دخالتی نداشته و اصولا در رشته معاملات ذغال وارد نبوده ونیستند واقدامات معموله از نظر رفع مشکلات عمومی بوده و آنچه راکه امکان داشته است نیز ازطرف این اطاق اقدام گردیده است

جعفرخان جهانگرد

در میان اسکیموها

خواهی نشوی رسوا ، همرنك جماعت شو !

از راست بچپ ←

از اینجا و آنجا

مبارزه باکوههای یخ

ازسالها قبل کوههای یخ متحرك در دریاها خطر بزرگی برای کشتیها بوده وتا امروز کشتیهای زیادی را به قعر اقیانوسها فرو برده است. اخیرا ترتیبی داده شده که بوسیله رادار نزدیك شدن کوه یخ بکشتی اطلاع داده می‌شود وفی الفور ازکشتی یك هلیکوپتر حرکت کرده بادینامیت کوه یخ را منفجر میکند وبدین ترتیب خطر مرتفع میگردد.

ماهی قاتل!

چندروز قبل درمانیلا پایتخت فیلیپین واقعه بسیارعجیب وبیسابقه‌ای اتفاق افتاد ویك ماهی کوچك یك نفر را بقتل رساند.

جریان این واقعه بقرارذیل است:

یکی ازماهیگیران متفنن در کنار ساحل توی قایق خود نشسته وقلاب ماهیگیری را به‌آب انداخته بودناگهان احساس کردکه یك ماهی گیر کرده‌است وباعجله آنراکشید. ماهی وقتی از آب بیرون پرید دراثر تصادف چون دهان ماهیگیر بازبود بدرون آن رفت ودرنتیجه درحلقوم اوگیرکرد و خفه شده جابجامرد.

کارخانه تابلوسازی

چندروز قبل یکنفر میخواست از پاریس عازم آمریکا شود وقتی سوار هواپیما میشد چون سه تابلو نیز همراه داشت مامورین گمرك ازتابلو‌های او مظنون شدند ووقتی بچندنفر متخصص نشان دادند معلوم شدتابلوها تقلیدی ومصنوعی میباشد.

پس از آنکه پلیس دراین باره تحقیق نمود تازه یك کارخانه بزرك تابلو‌سازی کشف شد بدین قرارکه یك نقاش ایتالیائی موسوم به «انجلو پتریجی» با۱۷ نفر نقاش مؤسسه بزرگی دائرکرده وهمه روزه چندین تابلو ازشاهکارهای جهانی تقلیدکرده ببازارهای دنیا می‌فرستادند. در این مؤسسه که بقول پلیس «کارخانه تابلو سازی» بود وسایل زیادی فراهم آورده بودند وتابلوهای جعلی راطوری میساختندکه باتابلوهای موزه‌ها کمترین فرقی نداشت وبمبالغ هنگفتی نیز میفروختند.

داستانهای علمی برای کودکان

دکتر آلن هنیك دردانشگاه ماساچوست گفت: برای اینکه آینده آمریکا ازلحاظ علوم تامین شده واز سایر ممالك عقب نمانیم بایستی دربرنامه‌های مدارس تجدیدنظر بعمل آورده و یك برنامه مخصوص علمی ترتیب بدهیم.

وی توضیح دادکه می‌توانیم بوسیله داستانهای شیرین علمی فکر کودکان را برای علوم آینده مستعدکرده و دانشمندان بزرگی بوجود بیاوریم.

بانگلستان کمك کنید!

پروفسور «ب. دنیز بروگان» استاد دانشگاه کمبریج درمسافرت خود به امریکا گفت که برای توازن بودجه خاندان سلطنتی انگلستان بایستی سایر ملتها کمك کنند! وقتی دراین باره خبرنگاران توضیح خواستند جوابداد:

ـ مسافرت علیاحضرت ملکه الیزابت بکشورهای مختلف مخارج زیادی دربردارد وچون اکثر مردم جهان مایل هستندکه ملکه ازکشور آنها دیدن کند دراین صورت باید کمك کنند.

پس از آن پروفسور نامبرده گفت: اگر ملکه انگلستان مسافرت نکند روزنامه‌های آمریکائی ستونهای خودرا چطور پرخواهندکرد؟!

سیه چشم وسیاه مو!

مؤسسه گالوپ پس از تحقیقات و مطالعات دراحوال زنان اطلاع میدهد: زنان سیاه چشم وسیاه مو بیش از زنانی که موطلائی هستند غذامیخورند.

این مؤسسه معتقد است زنان سیه مو باندازه مردان غذا میخورند و اشتهای زیادی دارند.

کنگره سبزی‌خواران!

چندروزقبل کنگره علف و سبزی خواران دربمبئی بپایان رسید. در این کنگره نمایندگان ۵۷ کشور شرکت داشتند وتصمیم ذیل راگرفتند:

۱ـ چون گوشت‌خواری برای انسان واجتماع مضراست بدانجهت بسازمان ملل متحد پیشنهاد بدهیم که مطابق یك قانون بین‌المللی درهمه ممالك ازگوشت‌خواری جلوگیری بعمل آید زیرا دراثر گوشت‌خواری روح درندگی درانسان بوجود آمده وموجب این همه جنایات بنظرما فقط گوشت‌خواری می باشد درحالیکه هیچوقت یك سبزی‌خوار دست خودرا بخون آلوده نمی کند.

جدول کلمات متقاطع شماره ۸۰٤

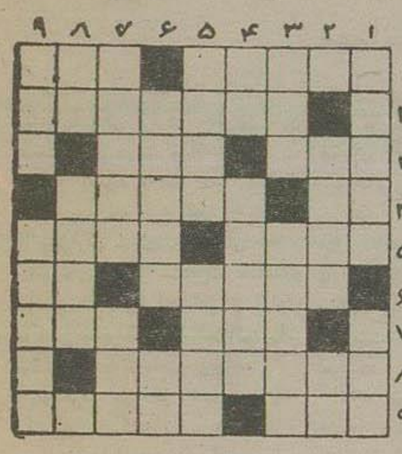

افقی: ۱ـ چندروز پیش تاپشت دروازه تهران هم آمدساز شهر های قدیمی اروپا ۲ـ ازگیاهان داروئی ۳ـ میگویند که بعد از عسر می‌آید ـ مقابل و عوض ٤ـ زیر پا مانده وخرد شده ـ پیش درآمد کتاب ۵ـ ازآهنگسازان معروف اروپاست ـ اسلحه از قبیل شمشیر وتفنك و غیره ٦ـ همه بر دیده روشنش نشانده‌ایم ـ تکرار یك حرف ۷ـ ازحروف الفباء باتلفظ تمام پست ۸ـ نقاش ومجسمه‌ساز بسیار معروف ایتالیائی دردوران رنسانس ۹ـ تقویت رادیوئی ـ غمخواری.

عمودی: ۱ـ ازشعالان معروف ادبیات فارسی ـ مال آمریکا به آسمان نرسید ۲ـ شریك وهم‌بهره ـ پهلوان ۳ـ درترشی انبه پیدامیشود ـ سلف تاکسی ٤ـ اگر کوتاه ـ پارچه‌ای که به‌سر یا کمر می‌بندند ـ روزی رسان ـ واحد پول یکی ازکشورهای اروپا ٦ـ همین نزدیك است کجا دنبالش میگردید؟ ـ در دیده‌می‌زده چون سرو نمایید ۷ـ همیشه همراه ارازل واوباش می‌آیند ـ خشمگین ودرهم ۸ـ داخل ـ جعفرخان آمدواو را دك کرد ۹ـ براکندن ـ درشبهای دراز بیدار است.

حل جدول شماره ۸۰۳

افقی: ۱ـ مصالح ـ کشت ۲ـ غول ـ یك بدو ۳ـ زر ـ سالك ٤ـ تاقته ـ بر ۵ـ جگری ـ پینه ٦ـ ور ـ دوزنه ۷ـ بادی ـ اس ـ افتراسند ۹ـ برهـ عاریه.

عمودی: ۱ـ مغز ـ جوراب ۲ـ صورتگر ـ فر ۳ـ ال ـ ار ـ بته ٤ـ سفیدار ۵ـ حیات ـ وداع ٦ـ کله‌پزی ۷ـ کبك ـ ین ـ پر ۸ـ شد ـ پنهانی ۹ـ توبره ـ سده.

بهترین ـ مطمئن‌ترین ـ ارزان‌ترین

مرباها ومارمالادها وکنسروها بوسیله شرکت سهامی کنسرو و مواد غذائی درکارخانه کنسرو شاهی بارعایت کامل اصول فنی و بهداشتی تهیه وفعلا درمحلهای زیر:

۱ـ خیابان آمل کوچه دقت تلفن شماره ۳۷٤۰۱ شرکت سهامی کنسرو و مواد غذائی.

۲ـ خیابان اسلامبول ـ مغازه خزر تلفن شماره ۳۹۰۰۵ بفروش می‌رسد برای خرید کلی که متضمن تخفیف قابل توجه می‌باشد شرکت مراجعه فرمائید

آ ـ ۲۷۱٦٤ ـ ۱۰ شرکت سهامی کنسرو ومواد غذائی

شوفاژ ـ تهویه

برق تهیه ونصب وخرید لوازم همیشه جنرال مکانیك

خیابان شاهرضا ـ تلفن ٤۷٤۸۹ و ٤۵٤۰۸ مراجعه فرمائید

۳۰٤۸۸ ـ ا

آگهی از شرکت تلفن

چون تشخیص محل نصب تلفن‌های همگانی باتوجه آئین‌نامه موضوعه درصلاحیت اختصاصی شرکت میباشد وشرکت بلحاظ رفاه عمومی وتامین وسیله ارتباطی در نقاطی که انجاب نماید واساا قدام خواهد نمود علیهذا خواهشمند است ازمراجعه مکرر وشرکت جهت نصب تلفن عمومی خودداری فرمایند زیرا شرکت چنانچه محلی را ازلحاظ کثرت جمعیت واحتیاج تلفن عمومی تشخیص دهد فورا اقدام لازم بعمل خواهد آورد

شرکت سهامی تلفن ایران

۳۰۵۸۰ ـ آ

پنجمین هفته نمایش

نمایش عالیترین فیلم هندی سال در

در سینماهای ادامه دارد

انسانیت

باشتراك دیلیپ کومار . دوانند . پنارای

۳۰۵۷۰ ـ آ

«کانون طوطی»

داشتن یك اطاق خواب زیبا آرزوی هر خانم باسلیقه است

فقط پتوهای زیبای کازرونی میتواند این نظر را تامین کند

نمایشگاه کارخانه وطن کازرونی اصفهان درتهران خیابان سعدی واصفهان خیابان چهارباغ باساژ کازرونی علاوه بر عرضه کردن منسوجات مرغوب و پتو های زیبا بمشتریان خودجایزه میدهد فیشهای شماره‌گذاری شده‌را نگهدارید تا از جوایز آن استفاده فرمائید

فردا روز خوش شانهاست، چون برندگان سری سوم فروشگاه کازرونی اعلام میشوند

۳۰۵۷۲ ـ آ

O.P.I. Brand Condor

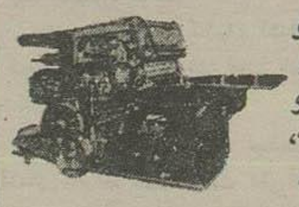

ماشین چاپ، جعبه سازی صحافی کتاب، برش و همچنین حروف ریزی و کلیه ملزومات چاپخانه، پاپ سربی، چاپ رینگ

افست، گراور تومپلات ومرکب چاپ های یکرنك و چند رنك

THE OSAKA PRINTING INK MFG. CO., LTD.
11 1 chome, Kawara-machi Higashi-ku Osaka Japan
Cable Address: INKCOLOUR

۲۹٤۳٦ ـ آ

دزوفوس Dosophos

برای جلوگیری از بستن رسوب در سرسیلندر موتورها ولوله‌های آب گرم حمامها دستگاه دروفوس بهترین وسیله است

شرکت سهامی جلیل ـ سبزه میدان شماره ٤۷ تلفن ۲۰۸۱٦

۳۰۵۱٦ ـ آ

یك مژده بزرك

مدرن‌ترین وزیباترین گرمابه‌های تهران که مجهز بدستگاه تهویه و عفونی میباشد ودرنوع خود درایران بی‌نظیر است قریبا افتتاح میشود [illegible] که درایران نمونه میباشد نشانه ذوق وسلیقه مهندسین عصر حاضر وارزش [illegible] نزدیکرا دارد تاریخ افتتاح آن بزودی اعلام ونظر اهالی محترم تهران خواهد رسید.

آدرس نارمك خیابان مدائن استگاه دفتر (گرمابه یاس)

۲۰٦۱۷ ـ ا ۱۰ ـ ٦

برای اطلاع آقایان

دامداران مرغداران کشاورزان

شرکت سهامی کنسرو ومواد غذائی بهترین آردماهی را درکارخانه کنسرو [illegible] درخیابان تهیه وبهای نازل در اختیارشما میگذارد

برای مذاکره وادن سفارش هرچه زودتر بمحل شرکت خیابان آمل کوچه [illegible] تلفن ۳۷٤۰۱ مراجعه فرمائید

شرکت سهامی کنسرو ومواد غذائی

۲۹۷۳٤ ـ آ ـ ۵ ـ ۲

SYLVANIA

حتی فروشگاه فردوسی

نیز که نود درصد کالاهای خود را از آلمان وارد کرده برای روشنائی تمام محوطه فروشگاه لامپ فلورسنت

سیلوانیا مصرف نموده است زیرا

فلورسنت ارهرلامپی زودتر روشن میشود و ارهر لامپ دیگر پرنور تر است.

سیلوانیا اگر با ترانسفورماتور و استارتر سیلوانیا روشن شود

۷۵۰۰ ساعت دوام دارد.

فلورسنت سیلوانیا

غیر قابل رفات است ومصرف برق آن کمتر از یك دوم لامپ معمولی است.

شرکت سهامی نام ـ لاله‌زار ـ پاساژ نور ـ تلفن ۳۵۱٦۳ ـ ۳٤۳۰۱

۳۰۱۵۲ ـ ا ٦ ـ ۲

انجمن پرستاران دیپلمه ایران

چون درجلسه روز سه‌شنبه ۳ر۱۰ر۳٦ ساعت ٤ بعدازظهر انتخابات هیئت مدیره صورت میگیرد ازشرکت درا[illegible] جلسه خودداری نفرمائید.

آدرس اداره بهداشت خیابان کوشك

۲۱۲۹۱ ـ آ ۱ ـ ۲

جلب سیاحان خارجی چه منافعی برای کشور ما در بر دارد؟

برای سکونت سیاحان خارجی درهمه شهرهای ایران هتل‌ها و مهمانخانه های مدرن ساخته میشود!

مسئله جلب سیاحان خارجی به کشورما یکی ازپردرآمدترین منبع عایدی رای دولت میباشد.

این وسیله درتمام دنیا معمول است وسالیانه ازهرنقطه جهان صدها وهزاران سیاح وجهانگرد به کشورهای دیگر مسافرت میکنندو ازوضع تاریخی، اجتماعی و نژادی ساکنین سایر کشورها اطلاعاتی برای مملکت خود بارمغان میبرند.

مسافرت سیاحان خارجی ازچند سال پیش درکشورما معمول شده و بهمین علت اداره‌ای بنام اداره جلب سیاحان خارجی تشکیل یافته وامور مربوط بمسافرین کشورهای بیگانه رامورد توجه قرارداده‌است.

مملکت ماازلحاظ داشتن آثار تاریخی وباستانی ازقرنها پیش مورد توجه کلیه سیاحان وعلاقمندان قرارگرفته ولی باوجود اینهمه آثار متعدد، هنوز اطلاعات کافی مربوط به آنها جمع‌آوری وتدوین نشده‌است. از اینجهت ازچندی قبل اداره جلب سیاحان وزارت کشور تصمیم گرفته بروشورهائی بزبان خارجی که حاوی دقیقترین اطلاعات از آثار تاریخی کشورما میباشد تهیه کرده ودراختیار نمایندگی سیاسی خارجی قراردهد تا راهنمای خوبی برای سیاحان باشد

البته برای انجام اینعمل، کمیسیون های شهرستانها اطلاعات دقیق هر شهر راجمع آوری کرده ودراختیار اداره جلب سیاحان میگذارند تابعد ازتدوین آنها نشروتوزیع گردد.

فوائد جلب سیاحان

مسئله جلب سیاحان امروزه دردنیا مقام مهمی کسب کرده چه ازاین راه هر ساله مقادیر هنگفتی عایدی بصندوق دولتها تعلق میگیرد. ازاین لحاظ برای تسهیل کار سیاحان حتی وسائل مقتضی دراختیار آنان گذارده می‌شود، چون این مسئله برای هردولت منافع سرشاری دربردارد.

علاوه برآن مبادله اطلاعات فرهنگی ومدنی وشناسائی اخلاق وروحیات ملل مختلف بوسیله سیاحان جامه‌عمل میپوشد.

درزمان اعلیحضرت فقید

درزمان اعلیحضرت فقیدسیاحان متعددی بایران مسافرت کردند و اغلب درهتل‌های مدرن آنروزسکونت اختیار مینمودند.

اعلیحضرت فقید یکی ازمشوقین سیاحان خارجی وجلب آنها بداخل کشور بودند چون علاوه براینکه از این راه منافع سرشاری عاید دولت ایران میشد از مطالعات ونظریات سیاحان نیز استفاده کامل به عمل میآمد.

در آنزمان دفترچه‌هائی برای راهنمائی سیاحان وجود داشت که هرسیاحی بمحض ورود بایران آنرا دریافت میکرد وتا آخرین لحظه سفر ازآن استفاده مینمود.

ساختن هتلها ومهمانخانه‌های مدرن!

شهرستانهای ایران اغلب موقعیت مناسبی برای جلب سیاحان دارند ولی متاسفانه بجهت عدم وجود هتلهای آبرومند ومجهز سیاحان از ورود باین استانها امتناع میورزند.

بعضی شهرستانهای ایران فاقد هتل مناسب است وآنهائی هم که دارای هتل میباشد بعلت نداشتن وسائل مکفی وکثیف بودن اماکن، رضایت مشتریان خارجی را فراهم نمیکنند.

لازم بتوضیح نیست که سیاحان خارجی میبایست دراین هتلها زندگی کنند ودراولین وهله نبودن چنین هتلهائی آنهارا ازمسافرت باز میدارد بهمین علت کمیسیون‌هائی که بوسیله شورای جهانگردی در استانها و شهرستانها مشغول کار شده‌اندروی اینموضوع مطالعه کافی بعمل آورده وپروژه‌هائی برای ساختن هتلها و مهمانخانه‌های مدرن داده‌اند.

نظر کمیسیون های شهرستانها اینستکه باکمك سازمان برنامه و عواید شهرداری وسرمایه‌داران محلی ونیز درنقاطی که ادارات املاك و مستغلات پهلوی قراردارد می توان دست بایجاد هتل‌های مدرن زد تا ازهرحیث مورد توجه خارجیان قرار گیرد.

کمیسیونهای شهرستانها چیست؟

خوانندگان مااطلاع دارندکه از چندی پیش شورایعالی جهانگردی برای جلب سیاحان خارجی تصمیم گرفت دراستانها وشهرستانهائیکه ازلحاظ تاریخی وباستانی حائز اهمیت فوق العاده هستند کمیسیونهائی از افراد مطلع تشکیل یابد تا بامور سیاحت جهانگردان یاسیاحانی که بنقاط مختلف کشور ماتوجه دارند رسیدگی نماید.

دراین کمیسیون استاندار یا فرماندار و روسای ادارات شهربانی اقتصاد ودومترجم ازکارمندان دولت شرکت دارند.

کارکمیسیونها تسهیل وسائل لازم وگزارش عملیات جلب سیاح بمرکزاست. وهمانطور که در بالا ذکرشد یکی‌از وظایف عمده آنها جمع‌آوری اطلاعات مربوط به‌همان شهرستان وطرح‌پروژه‌های ساختمانی برای مهمانخانه و هتل های مدرن است.

کمدی مامورین

معمولا مامورین مسئول بجهت عدم آشنائی باخارجیان، وظیفه خودرا نتوانسته‌اند انجام دهند وحتی بعضی اوقات‌کار آنها بیك نمایش خنده‌آور شبیه شده‌است.

شورای عالی جهانگردی باینموضوع توجه‌کرده ودرنظر دارد چون زمان گذشته دفترچه‌های راهنمائی برای سیاحان خارجی چاپ‌کند ودر اختیار آنان بگذارد.

باچاپ این دفترچه‌ها بازی کمدی مامورین خاتمه خواهد یافت و آنها بامطالبه دفترچه‌ها موظفند هر نوع همکاری ومساعدت لازم بسیاحان خارجی بنمایند.

دفترچه‌ها فقط برای یکبارمسافرت بایران اعتباردارند ودر خاتمه سفر بمامورین مرزی تحویل میشوند.

تصمیمات جدید جامه عمل میپوشد.

تصمیمات جدید، لغو عوارض خروج واخذ مالیات از بلیط هوا پیماست. دراینمورد وزارت کشور باشهربانی تماطی‌نظر داردومخصوصا اداره گذرنامه‌های شهربانی ترتیبی اتخاذ کرده که مراجعت سیاحان خیلی سریع انجام پذیرد.

تسهیلات ارزی!

هرسیاح خارجی که بایران میآید مبلغی ارزبصورت حواله یاتراول‌چك باخود دارد وبرای اینکه سیاحان برای تبدیل‌ارز مورداحتیاج دچار بعدی نگردند، شورای جهانگردی سفارشاتی به‌بانك ملی کرده که گیشه ای جهت کمك بسیاحان در فرودگاه دایر نماید تاحوائج ارزی‌سیاحان‌را برآورده نموده وتسهیلات کافی لازم بعمل آید.

امیدواری جذامیها

همانطورکه خوانندگان اطلاع دارند بدبخت‌ترین افراد بشر، مبتلایان‌بمرض جذام هستند. این‌عده رحم وعطف تمام‌افراد ومحافل پزشکی جهان‌را بخورجلب کرده‌اند. اغلب دانشمندان تمام زندگی خودرا وقف نجات این‌افراد کرده‌اند. درراس این دانشمندان، دکتر آلبرت «سویتزر» که جایزه نوبل‌رابدست آورده قرار دارد.

این شخص تمام‌عمرخود را صرف خدمت به‌جذامیها نموده ومدتها است که‌برای کشف داروی این مرض درمنطقه استوائی آفریقا اقامت دارد و در آنجا بیمارستانی برای نجات جذامی‌ها تاسیس کرده است.

گزارشی که چندروزپیش رسید امیدواری زیادی‌برای جذامیها دارد.

گزارش مزبور حاکی‌است که‌پروفسور جویسبی‌استاد بنگاه عالی رم و دانشمند معروف ایتالیائی اعلام‌کرد که‌وی‌وهمکاران خودبزودی تهیه یك‌نوع سرم برای معالجه جذام‌را باتمام می‌رسانند.

آزمایشهای مربوط باین مرض ازچندین سال‌قبل شروع شد. درآنموقع‌یك راهبه کاتولیکی بنام «ماری‌سوزان» که دارای گواهینامه عالی پزشکی است توانست میکروب این مرض‌را جداکندوروی آن مطالعات خودرا شروع نماید. البته وی‌پس‌ازچندین سال فعالیت‌میکروب راجدا کرد وبلافاصله درگذشت.

فعالیتهای اورا عده‌ای از دانشمندان ایتالیائی و فرانسوی دنبال‌کردند تا اینکه اکنون نزدیك‌است فعالیتهای‌آنها بنتیجه‌برسد ونام میکروب‌رابخاطریاد بود ماری‌سوزان «ماریانوم» نهاده‌اند.

تا کنون هم سرم و هم واکسن جذام‌کشف شده است. واکسن جذام در کامیرون فرانسه بموقع آزمایش گذاشته شد. درآنجا مدرسه‌ای که دارای هفت هزارکودك‌بود برای آزمایش درنظرگرفته شد نصف ازکودکان‌باواکسن تزریق شدند ولی نصف بقیه تزریق نگردیدند. سه‌سال بعد مشاهده‌شد که‌نسبت مبتلایان بجذام دردسته‌اول فقط یك درصد بوده در صورتیکه نسبت اصابت‌دردسته‌دوم هفت در صدبوده است.

اعزام نماینده برای کسب اطلاعات

اداره جلب سیاحان برای استفاده از تجربیات خارجیها نمایندگانی بکشور های اروپائی خواهد فرستاد تااز مطالعات آنان درآینده برای تامین رفاه سیاحان استفاده نماید.

چون همانطوریکه بیان‌شدعوائد حاصله ازاین راه‌رقم بزرك درآمد کشوررا تشکیل خواهد داد.

نمایندگیهای سیاسی ایران هم‌بیکار نخواهندنشست!

گزارش نمایندگی های سیاسی ایران مقیم خارج در مورد جلب سیاحان حائز اهمیت‌است. در حال حاضر ازنمایندگیهای مقیم خارج درخواست شده‌که درباره سیاحان آن‌کشورها مطالعه‌کرده و نتایج مطالعات خودرا گزارش کنند تااز آنها درشورای جهانگردی استفاده برای آنهافراهم نماید.

اعزام نماینده برای کسب اطلاعات

اداره جلب سیاحان برای استفاده از تجربیات خارجیها نمایندگانی بکشور های اروپائی خواهد فرستاد تااز مطالعات آنان درآینده برای تامین رفاه سیاحان استفاده نماید.

چون همانطوریکه بیان‌شدعوائد حاصله ازاین راه‌رقم بزرك درآمد کشوررا تشکیل خواهد داد.

نمایندگیهای سیاسی ایران هم‌بیکار نخواهندنشست!

گزارش نمایندگی های سیاسی ایران مقیم خارج در مورد جلب سیاحان حائز اهمیت‌است. در حال حاضر ازنمایندگیهای مقیم خارج درخواست شده‌که درباره سیاحان آن‌کشورها مطالعه‌کرده و نتایج مطالعات خودرا گزارش کنند تااز آنها درشورای جهانگردی استفاده برآورده نموده وتسهیلات کافی لازم بعمل آید.

تماس کمتر مأمورین باافراد اصناف

درمجمع عمومی اصناف مورد تقاضای اصناف قرار گرفت

مجمع‌عمومی اصناف تهران واسته شهرداری درمحل شورایعالی اصناف تشکیل‌شدوآقای‌هروی‌مدیر کل درآمدهای داخلی‌وزارت‌دارائی دراین‌جلسه حضور یافت.

دراین‌جلسه دربارهٔ مالیات اصناف مذاکرات مفصلی صورت گرفت ورؤسای‌اصناف مختلف تهران نظر اصناف رادربارهٔ چگونگی اخذمالیات مطرح ساختند

کلیهٔ‌اصناف تهران ازوزارت دارائی‌تقاضا کردند که ازاین ببعددرطرز وصول‌مالیات تماس‌مامورین باافراد اصناف کمترشود.

مدیر کل درآمدهای داخلی درپاسخ گفت که این‌نظر تامین ودرقانون جدیدمالیات بر درآمد گنجانیده خواهدشد.

مقدمات خرید ۵۰هزارتن ریل فراهم‌شد

مقدمات خرید ۵۰هزارتن ریل‌برای تعویض ریلهای فرسوده راه‌آهن ایران فراهم‌شده وقرار اطلاع‌تابکهفته دیگر درخرید این‌ریلها اقدام خواهدشد.

تجدید نظر درمتن کتابهای پنجم‌وششم ابتدائی

طوریکه قبلا اطلاع دادیم‌وزارت فرهنگ‌درسال تحصیلی آینده‌درحدود ٤میلیون‌جلد کتب‌دستانی از کلاسهای‌اول‌تاچهارم ابتدائی‌رامجانابین‌دانش‌آموزان توزیع‌مینماید.

آقای‌مهندس ثابتیان‌سرپرست اداره کل نگارش دراین‌باره‌مخبر نگارما گفت‌باتجربه‌ای که‌ازتوزیع کتاب درسال‌جاری‌بدست‌آمدتصمیم گرفته‌شد که این‌اقدام‌در سال‌تحصیلی آینده‌نیز عملی‌شود

همچنین‌درابتدای‌سال‌تحصیلی جاری‌تعدادی از کتب‌پنجم، ششم‌دستانی مجانابین‌دانش آموزان‌بیضاعت کرمان وبلوچستان‌توزیع گردیده که‌درسال آینده‌تجدیدخواهدشد.

تجدیدنظر درمتن کتابهای ابتدائی‌بنابین منظورصورت‌خواهدگرفت که‌ناشرین و کتاب فروشان قبل از اصلاح متن کتاب ها به چاپ اقدام نکنند.

اداره کل‌نگارش مقدمات تجدید نظر درمتن کتاب‌های پنجم‌وششم ابتدائی رافراهم نموده که‌تحت نظر اهل‌فن و کارشناسان تعلیم‌وتربیت‌عملی خواهد شد.

اعزام‌مستمندان بکانون امین‌آباد

درهفته گذشته اطرف مامورین‌انتظامی‌شهرداری ۵۱نفر ازمستمندان درشهر جمع‌آوری وبه‌کانون پرورش‌امین آباد تحویل شدند که در آنجا افراد سالم‌مشغول کارهای فنی‌وناتوانان درآسایشگاه استراحت نمایند.

اطلاعات تازه‌ای درباره یك‌راز بزرك تاریخی

درآرامگاه اردشیر سوم چگونه باز و بسته میشد؟

اسکندر قبر کورش‌را نبش کرد وپس از آن تاج شاهی و جواهرات سلطنتی که درکنار جسد بود مفقود شد

درآرامگاههای شاهنشاهان هخامنشی دردل کوه

چندی پیش اطلاع‌دادیم که‌هنگام خاکبرداری ازمحوطه‌مقابل آرامگاه اردشیر سوم دولتکه‌در مربوط‌به آرامگاه بدست آمده‌وبا بدست آمدن آن یك رازنامکشوف تاریخی روشن شدزیرا پیش‌از این‌تاریخ چون هیچ‌یك ازآرامگاه‌ها درنداشت واین درها بعلت حملات‌متعددومرور زمان ازجا کنده‌شده بودقرینه‌ای برای چگونگی بازوبسته شدن در آرامگاه شاهان بدست نمیداد.

وسیله‌ای که‌توسط آن‌درآرامگاه بازوبسته میشده شباهت بنوعی از کولان داردو فقط‌در طرف داخل آرامگاه بسته میشده‌است.

آرامگاهی که‌ناتمام ماند

آرامگاه شاهان هخامنشی عموما دراطراف تخت جمشید استوبیشتر آنهادر نقش رستم‌قرار گرفته.

آرامگاه داریوش بزرك ـ خشایار شاـ داریوش دوم ـ اردشیراول در نقش رستم است.

وآرامگاه ارشیر دوم‌و اردشیر سوم وقبر نیمه‌تمام داریوش سوم در خودتخت جمشید قرارگرفته. همان طورکه میدانید قبل‌از پایان‌یافتن آرامگاه داریوش سوم حمله‌اسکندر شروع شدو داریوش فراری گردید ودرنواحی مرو بقتل رسید. آرامگاه کورش کبیر دربازارگاداست.

دردل کوه

آرامگاه شاهان هخامنشی عموما درکوه است درداخل کوه مغاره‌ای کنده‌شده وجسدشاهان درمیان آن مغاره بخاك سپرده شده است‌بیرون این دخمه‌ها نماسازی وحجاری‌شده واغلب‌آنها دارای کتیبه‌هائی است که‌شرح کارهای‌هر پادشاه‌ومطالب مذهبی وفلسفی ووصیت به‌آیندگان درآن منقوش شده‌است آرامگاه هائی که‌درنقش رستم است‌درمیان کوه‌قرار گرفته ودسترسی بدان مشکل است‌و بایدبوسیله طناب‌بآن راه یافت‌داخل این‌مغاره‌ها بابعاد۲تا ۹ پامیباشد.

نبش قبر کورش

درحفاریهائی که‌درداخل قبرهای شاهان هخامنشی بعمل‌آمده هیچ گونه آثاری‌بدست نیامده‌است‌ولی درتواریخ مینویسند که اسکندر کبیر دستورداد قبرکورش رانبش کنند هنگامیکه نبش کردند تاج شاهی‌و جواهرات قیمتی‌درآن‌یافتند ولی بفرمان اسکندر دوباره بهمان صورت جسد را دفن کردند وپس ازاسکندر اشیاء نفیس آن‌ربوده‌شد.

یك مقایسه

قبر شاهان هخامنشی‌یك تفاوت محسوس‌با قبورفراعنه مصردارد و آن اینست که‌اهرام‌مصر اصولاراهی بخارج‌ندارد در حالیکه آرامگاه شاهان هخامنشی دارای‌درو پیکر است‌و گذشته ازین قبور شاهان هخامنشی در داخل ساده است و درخارج حجاری شده درحالیکه تمام تزئینات‌اهرام مصردر داخل‌آن میباشد.

اینراهم بایددانست که‌ایرانیان‌از نظرچگونگی اعتقاد به نه‌خلودنفس، رستاخیز خیلی جلوتراز مصریها بوده‌اند.

توضیح

دنباله‌مقاله فعالیتهای سازمان برنامه‌درشماره آینده درهمین‌ستون‌ازنظر خوانندگان خواهد گذشت

اگهی مناقصه ساختمان تعمیرگاه فرودگاه مهرآباد

اداره حسابداری عملیات مخصوص‌وزارت‌راه ساختمان‌تعمیرگاه‌فرودگاه مهرآبادرامتاشرایط زیر بمناقصه میگذارد

۱ـ فقط پیمانکارانی‌می‌توانند مناقصه‌شرکت نمایند که اسامی آنهادر لیست‌درجه‌بندی وزارت‌راه مندرج‌باشد.

۲ـ داوطلبان‌شرکت‌درمناقصه بایدبدفتر اداره مهندسی وساختمان فرودگاههادرمهرآبادمراجعه ودرمقابل‌پرداخت ششصدریال اسنادومدارك و فهرست‌بهای‌مناقصه رادریافت‌دارند

۳ـ پیشنهاددهندگان بایدمنتهی تاآخروقت‌اداری روزهشتم‌دیماه۳۶ پیشنهادخودرادرپاکتی که روی‌آنهاعبارت‌مربوط بمناقصه تعمیرگاه‌فرودگاه مهرآبادنوشته‌باشدبدفتراداره حسابداری‌عملیات مخصوص‌وزارت‌راه‌راه‌آهن حوزه مدیر کل‌اطاق‌شماره ۹۱ تسلیم‌ورسیددریافت دارند پیشنهادات واصله‌درساعت‌ده‌صبح‌روز بعدیعنی‌روز نهم‌دیماه۳۶درجلسه‌مناقصه که‌درساختمان جدیدفرودگاه مهرآبادتشکیل خواهدشدبازوخوانده میشود حضورپیشنهاد دهندگان درجلسه مناقصه‌آزاد است.

٤ـ پیشنهاددهندگان‌بایدقبلامبلغ(۳۰۰۰۰۰سیصدهزارریال) که‌معادل ۵درصد کل‌کارمیباشد وجه نقدحساب سپرده شماره ۹۰۲اداره خزانه داری کل حساب عملیات مخصوص عملیات مخصوص‌دربانکملی شعبه فردوسی پرداخت واعلامیه آن راضمیمه پیشنهادخودبنمایند.

پیشنهادات فاقداعلامیه بانك‌مربوط تسلیم‌سپرده ترتیب‌اثر داده‌نخواهد شد. همچنین‌چك وچك‌تضمین‌شده ووجه نقد که ضمیمه‌پیشنهادباشد مورد قبول‌نخواهد بود.

۵ـ پیشنهاددهندگان‌بایدکلیه‌اسنادومدارك‌ونقشه‌های‌مربوطه‌را که قبول وامضاء کرده‌اند بااعلامیهٔ‌بانکی‌درپاکت(الف) وتخفیف پیشنهادی‌را که با ملاحظه‌کلیهٔ‌جهات‌روی‌فهرست‌ها منظورنموده‌اند درپاکت (ب) قرارداده و پاکتهای‌فوق‌را بسراز لاك‌ومهر تسلیم‌دفتراداره‌نمایند.

٦ـ هر پیشنهادی که‌طبق‌دستورات‌ومدارك مناقصه تهیه‌نشده‌باشدویامقید بشروط‌دیگری‌باشدبدون اعتبارتلقی‌خواهدشد.

۷ـ اگر پیشنهادی پذیرفته شودلکن‌برنده مناقصه از امضاء قرارداد خودداری کندسپرده اونفع‌حساب‌عملیات‌مخصوص‌وزارت راه‌ضبط‌خواهدشد.

۸ـ کلیهٔ‌هزینه‌های‌مربوط بمناقصه ازقبیل مالیات عوارض وهزینهٔ‌درج آگهی وغیره‌بعهده برنده‌مناقصه‌میباشد. اداره دررد‌یاقبول‌یاکلیهٔ‌پیشنهادات مختاراست.

۳ـ۳ — ا ـ ۳۰۲۵۰

حسابداری حساب عملیات مخصوص وزارت راه

دوسرنوشت

اثر ویلکی کالینز — ترجمه ا. ب

- ۲۲ -

مرد ناشناس نگاه محسور خودرا به رقاصه زیبا دوخته بود ولی خانم وان‌براند توجه زیادی به‌نمایش نداشت. صدای دست زدن تماشاچیان از هرطرف بلند شد ولی‌او بیحرکت ماند گوئی ازمحیط اوپرا غایب بود. مرد ناشناس که‌ازاین عدم‌توجه وبی‌اعتنائی اوناراحت شده‌بوددست روی‌شانه‌اش زدمثل‌اینکه میترسید خوابش برده باشد این حرکت خیلی خودمانی تن مراتقویت کرد.

بخود گفتم: «مرد ناشناس باید آقای وان‌براند باشد»

خشم تندی بروجودم حاکم‌شد. فکرمیکنم حرکت ناشایسته‌ای کردم زیرا دوستم ناچاربمداخله شد آهسته زیرگوشم گفت:

اگرنمیتوانید خودداری کنید بروید بیرون!

لحن اوبااینکه دوستانه بودجای هیچ چون‌و چرا نمیگذاشت ناچاراز لژخارج‌شدم ودوباره جلوی درخروجی گالری بانتظارایستادم نمایش کمی قبل ازنیمه شب تمام شد وسیل جمعیت بطرف درهای خروجی براه افتاد.

خود رادرگوشه‌ای پنهان کردم وبلکان بزرك‌راتحت نظرگرفتم.

عاقبت خانم وان‌براند را دیدم آهسته باتفاق همان مرد پائین میآمد.

یك‌مانتوی سیاه وبلند بتن داشت کلاهی که بسرگذاشته بود ازمد افتاده بودولی به‌صورتش خیلی خوب میآمد

وقتی ازجلوی من میگذشتند شنیدم که آن مرد باصدائی ناراضی گفت

ـ آوردن شما به اوپرا مثل اینستکه آدم پولش را دوربریزد!

خانم وان براند درحالیکه چشمهارا بزیرانداخته بود باصدای‌آهسته جواب داد:

ـ حالم خوب نیست. امشب حالم هیچ خوب نیست.

ـ میل دارید‌کالسکه بگیریم یاترجیح میدهید پیاده برویم؟

ـ اگرموافق باشید میل دارم راه برویم.

من بدون اینکه دیده شوم آنهارا تعقیب‌کردم وبرای نزدیك شدن‌منتظر ماندم تاجمعیت متفرق شود.

بخیابان خلوت پیچیدند. من قدمهارا تندکردم‌که خودرا به آنها برسانم.

خانم «وان‌براند» وقتی مرا شناخت نتوانست فریاد تعجبی‌را که از گلویش خارج شد دردهن خفه‌کند. برقی ازشعف چهره دلربایش راروشن کرد ولی زود خاموش شد شرمنده وناتوان بیحرکت برجاماندحتی‌نتوانست دست مراکه بطرفش درازکرده بودم بگیرد.

مصاحب او سکوت رادرهم شکست.

بالهجه خارجی ولحنی خشن پرسید:

ـ این آقاکیست؟

خانم وان براندکه براعصاب خود حاکم شده بود جواب داد:

ـ آقای ژرمن. وقتی من دراسکاتلند بودم‌کمال محبت وکمك رانسبت بمن‌کرده‌است.

بعد چشمهای قشنگش را بلندکرد نگاه حزین خودرا بصورتم دوخت وباصدای لرزانی‌گفت:

ـ امیدوارم حالتان خوب باشد، آقای ژرمن؟

باوجواب دادم وافزودم‌که اورا درتئاتر دیده‌ام.

بعد پرسیدم:

ـ شما درلندن اقامت دارید؟ دراین صورت اجازه میدهید برای تقدیم احتراماتم به منزلتان بیایم.

قبل ازاینکه فرصت جواب دادن پیداکند آنمرد بمیان صحبت‌مادوید:

ـ زن من ازلطف شما متشکراست ولی وقت پذیرائی ندارد. شب بخیر، آقا.

بعد باطرز تمسخرآمیزی‌کلاه ازسر برداشت بازوی خانم وان براند راگرفت وباخشونت اورا بطرف خودکشید.

میخواستم جواب تندی بدهم ولی خانم وان براند صدا را دردهانم خاموش‌کرد.

نگاه ملتسمی بمن انداخته وآهسته‌گفت:

ـ رحم کنید!

ساکت شدم. درهرحال آزاد بود ومی‌توانست بطرف مردی‌که باکمال رذالت ازاعتمادش سوء استفاده‌کرده بود برگردد.

سرخم‌کردم وبراه افتادم. ازاینکه رقیب مردی چون «وان براند» شده بودم احساس خواری وخفت میکردم...

عرض خیابان راطی‌کردم سپس برگشتم آنهارا تادرمنزلشان تعقیب کردم. دردفترچه‌ام نمره خانه واسم خیابان را یادداشت‌کردم.

خواننده این سطور بی‌شك مرا تعقیب خواهدکرد ولی خودم در آن موقع خیلی بیش‌ازاین خودرا تحقیرکرده‌ام.

چطور راضی میشدم زنی را دوست بدارم‌که یك مرد دوزنه را بمن ترجیح میداد؟ باوجود این بیش‌ازهمیشه دوستش داشتم... باورکردنی نبود، حتی بسیار زننده بود ولی واقعیت داشت! برای اولین بار درعمرم تصمیم‌گرفتم شرمساری وخفت خودرا باکمك مشروب فراموش‌کنم. به باشگاه رفتم وبیکدسته ازجوانان سرخوش ملحق شدم. جام بعداز جام شامپانی‌خوردم. اماهرقدر خوردم بسرحد مستی نرسیدم وموفق نشدم حتی یك لحظه خودرا سرگرم‌کنم.

مایوس ودرمانده بطرف خانه برگشتم تایخوابم به‌آن شب شومی‌که این زن رابرای اولین بارکنار یك رودخانه دیده بودم لعنت می‌فرستادم! باوجود این وباوجود آنچه بمن‌کرده بوددوستش‌داشتم... دوستش‌داشتم!...

صبح روزبعد دونامه باهم بمن رسید.

اولی ازخانم «وان‌براند» بود. نوشته بود:

«بخاطر نجات وسلامت خودتان سعی نکنید مرابببینید ودعوتی راکه ازشما خواهد شد قبول نکنید. من زندگی تباهی دارم. وبیش از آنچه تصورکنید سقوط کرده‌ام. زن‌بدبختی راکه امروز برای آخرین بار به شما نامه مینویسد وبازاز شما تشکرمیکند فراموش کنید.»

این نامه مختصر بادوحروف اول اسم امضاء شده بود. آنرا بردیده نهادم وبوسیدم. بیش‌ازپیش مصمم بودم‌که دوستم رادوباره ببینم.

نامه دوم دعوت‌نامه مورد بحث‌بود:

«آقای وان براند احترامات فائقه خودرا به‌آقای ژرمن تقدیم میدارد وازاو خواهش میکند رفتار زننده‌اش راعفوکند. اعصاب من مریض است ودیشب مخصوصا حالم هیچ خوب نبود. امیدوارم‌که آقای ژرمن برفتار من بدیده اغماض بنگرد وازاو خواهش میکنم افتخار یك دیداررا بمابدهد.»

بطوریقین این مردپست نفسی دراین‌کارداشت وگرنه چنین نامه‌ای نمی‌نوشت. زن بیچاره‌ای‌که نام اورا داشت بدون شك ازاین موضوع رنج فراوان برده واحساس خفت وخواری‌کرده بود.

این اندیشه عزم مرا محکمترکرد.

آقای وان براند موقعیت بمن عرضه میکرد تصمیم‌گرفتم بهرقیمتی هست خانم «وان‌براند» راببینم.

تاظهر صبرکردم. ولی‌طاقتم تمام شد. چندکلمه برای مادرم نوشتم وازاو معذرت خواهی‌کردم سپس باعجله بطرف خانه «وان‌براند» روانه‌شدم.

فصل دهم

درخانهٔ خانم وان براند

همان لحظه‌ای‌که دست بلندکردم تارنك دررا بصدا درآورم دربازشد وآقای «وان براند» ظاهرشد. کلاه برسرداشت ومیخواست از خانه بیرون برود.

ـ آقای ژرمن، چقدر ازلطف شما متشکرم! حضورشما بهترین جواب بنامه منست. خانم «وان‌براند» درخانه‌است... خانم وان براند ازدیدن شما خیلی خوشحال خواهد شد خواهش‌میکنم بفرمائیدتو.

ادب اوزننده‌تر ازخشونتش بود.

ـ خواهش میکنم بفرمائید بنشینید آقای ژرمن.

بعد روبطرف دربازکرد وباصدائی قوی ولحنی‌آمرانه صدازد:

ـ ماری... زودبیا پائین!

ماری! عاقبت اسم واقعی اوراشنیدم... وازربان شوهرش آنراشنیدم. هیچ‌کلمه‌ای قادرنیست اثری راکه شنیدن این نام ازلبهای این مرد درمن ایجادکرد توصیف نماید.

برای اولین بار بعدازسالها فکرم بطرف «ماری درمدی» وکناره «دریاچه آب سبز» برگشت.

چند لحظه بعد ازجانب بلکان صدای سایش لباس خانم «وان براند» را شنیدم. یادگذشته ازخاطرم محوشد چنانکه‌گوئی هرگز گذشته‌ای نداشته‌ام. این زن باهم‌اسمش یعنی آن دختربچه نحیف ومحجوبی‌که در طفولیتم شناخته بودم چه چیزمشترکی داشت؟

بین این‌خانه تنك وتاریك لندن وویلای سرسبز وپرگل مباشردرکنار دریاچه چه شباهتی وجودداشت؟

آقای وان‌براندکلاه ازسر برداشت وباقیافه نوکرمآب ونفرت‌انگیز در برابرمن خم شد وبالحن متملقی‌گفت:

ـ من‌کارواجبی دارم‌که بهیچوجه نمیتوانم نروم. خواهش میکنم‌جسارت مرا عفوکنید.

خانم «وان‌براند» ازجانب من شرط خدمت رابجا خواهد آورد. خدا حافظ آقای ژرمن.

درخانه بازوبسته شد. ازجانب دیگر صدای سایش لباس نزدیکتر شد. خانم وان براند درآستانهٔ دراطاق ظاهرشد.

تامرادید یك قدم عقب رفت مثل اینکه دیدارمن برایش زننده و ناهنجار بود.

ـ آقای ژرمن! این رفتاریك نجیب‌زاده شرافتمند است؟ آیاشایسته شماست‌که باین وسیله مرا‌ادارکنید شمارا بپذیرم؟...

خبرنگاران ما از شهرستانها اطلاع میدهند

شهردار اهواز

طبق گزارش خبرنگارما ازاهواز در سی وششمین جلسهٔ انجمن شهر آقای محمد وزیرنظامی وکیل پایهٔ یك دادگستری وعضو انجمن شهر باتفاق آراء سمت شهردار انتخابی اهواز تعیین گردید •

خرابی راه

خبرنگارما از لنگه اطلاع میدهد: اخیرا دراثر باریدن کیهای متوالی راه سنگ بلنگه خراب وغیرقابل عبور شده است ومتاسفانه تاکنون برای اصلاح و مرمت جاده مزبور اقدامی بعمل نیامده است •

وزیر فرهنگ در کرمانشاه چه کرد؟

اعتبارات قسمت اعظم هزینه‌های فرهنگی استان پنجم تامین گردید

در کرمانشاه هنرستان صنعتی و دبیرستان کشاورزی تاسیس میشود

برای دبیران و آموزگاران خانه مسکونی تهیه میگردد

خوانندگان گرامی استحضار دارند که آقای دکتر مهران وزیر فرهنگ قبل ازمسافرت شرکیه سفری بکرمانشاه نمود ودرمدت سه روز توقف خود دراین شهر ضمن بازدید ازتمام آموزشگاهها بمنظور رفع نقائص فرهنگ این استان و تامین اعتبارات اقداماتی کرد

اینك خبرنگارما در کرمانشاه فهرستی ازاقدامات ودستورات ایشان را بشرح زیر گزارش داده است•

ساختمان کارگاه

آقای وزیر فرهنگ مبلغ یکصدهزار ریال بمنظور ساختمان کارگاه دانشسرای مقدماتی کرمانشاه اختصاص دادند وضمنا تلگرافی ازمرکز خواستند که هرچه زودتر یکدستگاه لابراتوار کامل و یکعدد میکروسکوپ برای استفاده دانش آموزان دبیرستان ابن سینا ارسال نمایند

همچنین باداره اوقاف دستور دادند که مقدار دوهزارمتر مربع زمین برای احداث میدان ورزش دراختیار دبیرستان مزبور قرار دهد.

لوله کشی آموزشگاهها

ازطرف آقای دکتر مهران مبلغ سیصد هزار ریال اعتبار برای اجاره ساختمان آموزشگاهها ویکصدهزار ریال بمنظور خرید لوازم مورد احتیاج آموزشگاههای جدیدالتاسیس دراختیار فرهنگ این شهرستان گذاشته شد. ضمنا مبلغ دویست هزار ریال اعتبار جهت ترمیم خرابی ساختمان آموزشگاههای دولتی تامین نمودند. همچنین آقای وزیر فرهنگ دستور دادند کلیه آموزشگاههای این منطقه که درساختمانهای دولتی قرار گرفته و تاکنون لوله کشی نشده است لوله کشی شود واسناد هزینهٔ لوله کشی آن بوزارت فرهنگ ارسال گردد تا مخارج آن ازاعتبار مربوطه پرداخت شود •

تاسیس دبیرستان کشاورزی

آقای دکتر مهران ضمن قدردانی از اقدامات آقای علی کیهانی رئیس اداره اوقاف استان پنجم دستور داد مقدار بیست وپنج هکتار زمین بمنظور فعالیت‌های کشاورزی دانش آموزان در اختیار دانشسرای کشاورزی وهمچنین بیست هکتار زمین جهت احداث یك هنرستان صنعتی دراختیار فرهنگ گذارده شود •

ازطرف وزیر فرهنگ اجازه تاسیس وافتتاح یك دبیرستان کشاورزی در کرمانشاه داده شد وبرای تهیه خانه مسکونی جهت دبیران وآموزگاران این منطقه اقدام مقتضی بعمل آمد ضمنا مبلغ ششصدهزار ریال جهت تامین کمبود اعتبارات فرهنگ اختصاص داده شد واز طرف آقای دکتر مهران ازطرز کار و فعالیت‌های فرهنگی کارمندان آموزشی واداری فرهنگ استان پنجم اظهار رضایت بعمل آمد.

تقدیر ازخدمات یك کارمند بازنشسته

خبرنگارما از کرمانشاه مینویسد:

بمناسبت بازنشسته شدن آقای حسین اردلان رئیس دفتر ادارهٔ کل کشاورزی استان پنجم چندروز قبل مجلس تودیعی ازطرف آقای مهندس آصفی مدیر کل اداره کشاورزی استان برگزار شد.

دراین مجلس آقای آصفی ازخدمات شایسته وحسن انجام وظیفهٔ آقای حسین اردلان اظهار امتنان وقدردانی کرد وسپس آقای فرماندار گلدان نقره‌ای را که ازطرف کارمندان ادارهٔ کل کشاورزی تهیه شده بود بنامبرده اهدا نمود ومجلس تودیع پایان یافت•

درعکس بالا آقای حسین اردلان دروسط وآقایان آصفی سمت راست وفرماندار کرمانشاه سمت چپ دیده میشوند.

دستش منگنه شد!

چندروز قبل «حسن شکی» کفشدوز عدل بندی کارخانه پنبه علی آباد گرگان میباشد هنگامیکه مشغول پاك کردن دستگاه عدل بندی بود ناگهان دستش در لابلای منگنه موتور پنبه پاك کنی گیر کرد وشدت مجروح شد•

بلافاصله عده‌ای ازکارگران دستگاه منگنه را ازکار بازداشته ودست خون آلود همکار خود را اززیر منگنه خارج کردند•

حسن شکی بیدرنگ برای معالجه بهداری گرگان اعزام گردید

شیوع دیفتری

تا بحال چندنفر براثر این بیماری تلف شده‌اند

بیماری دیفتری ازچندی پیش دربزد وتوابع شیوع یافته و تنهادراینمدت کوتاه بیش از چندنفر را بهلاکت رسانیده است ولی متاسفانه تاکنون برای مبارزه با این بیماری خطرناك اقدام موثری بعمل نیامده است.

مردم انتظار دارند که اداره بهداری برای پیش گیری و تلقیح واکسن دیفتری مجاهدت بیشتری نماید وخوداهالی برای مصونیت اطفال خود درقبال این مرض از تلقیح واکسن بکودکان کوتاهی نکنند.

دودوست جانی..!؟

محوطه کافه «ارم» همدان ازجمعیت موج میزد، تعارفات پرسروصدای مشتریهای «داش مشدی»، صدای بهم خوردن مدام قاشق چنگالها وداد وفریاد «گارسونها» جنجالی برپا کرده بود.

دراین موقع دونفر ازمشتریان دائمی کافه «ارم» حسن وحسین درحالیکه دست دردست یکدیگر انداخته بودند وارد کافه شدند وچند دقیقه بعد همانطوریکه گیلاسهای مشروب را بسلامتی یکدیگر بلند میکردند برسر موضوعی سخت گرم گفتگو شدند.

این مباحثه کم کم بمشاجره مبدل شد ودودوست جانی با کارد بجان یکدیگر افتادند وحسن باچاقو حسین راشدیدا مجروح کرد.

صدای ارکستر کافه که بایك خواننده محلی همراهی می کرد همچنان بلند بود ومشتریان که کمی ازاین حادثه جاخورده بودند مجددا بطرف میزهای رنگین خود هجوم بردند و مامورین انتظامی نیز چند دقیقه بعد حسن راکه در داخل مستراح مخفی شده بود باخفت وخواری دستگیر کردند.

مجروح فعلا دربیمارستان بستری است.

تصادف روی پل (آش)

براثر این تصادف دونفر مجروح شدند

چند روز قبل هنگامیکه کامیون شماره ۱۹۳۶ برانندگی ابوالقاسم آذرنشین ازتهران بمقصد چالوس حرکت میکرد درمحل پل «آش» بعلت خرابی جاده باتومبیل سواری شماره ۴۵۹۲ برانندگی (ادسون) که دارای یکنفر مسافر نیز بود تصادف نمود شدت این تصادف بحدی بود که اتومبیل سواری طعمه حریق گردید و سرنشینان آن بشدت مجروح شدند. دراینهنگام رئیس پایگاه ژاندارمری مرزن آباد که اتفاقا از آن محل عبور مینمود باتفاق عده‌ای ازاهالی بکمك مصدومین شتافته وپس ازاطفاء حریق مجروحین را به بیمارستان اعزام داشت مرانندهٔ کامیون دستگیر شد وقضیه تحت تعقیب قرار گرفت

آتش چپق

پنج هکتار ازاراضی جنگل را بآتش کشید

مامورین پس ازچند شبانه‌روز موفق باطفاء حریق شدند

چندروز قبل براثر بی مبالاتی یکنفر چوپان حریق مدهشی درجنگل «نراسرا» از توابع نوشهر رخ داد•

ازطرف جنگلبانی بلافاصله پس ازاطلاع اقدام مقتضی برای خاموش کردن حریق بعمل آمد وازپادگان نظامی مرزن آباد استمداد شد•

مامورین جنگلبانی پس ازورود بمحل حریق مشاهده کردند که مقدار پنج هکتار از جنگل طعمه حریق گردیده وخاموش نمودن آتش جز باقطع درختان اطراف حریق میسر نیست•

بلافاصله بقطع درختان اطراف حریق پرداخته ودراین هنگام سربازان پادگان نظامی مرزن آباد بمنظور کمك باطفاء حریق سررسیدند بافعالیت مامورین جنگلبانی وافراد پادگان نظامی پس ازچند شبانه روز آتش رو به خاموشی گذاشت دراین حریق مقدار پنج هکتار ازجنگل بکلی سوخت•

چوپان بی احتیاط که آتش چپق خود را درمیان برگهای خشك ریخته ومسبب وقوع حریق شده بود ازطرف مقامات مسئول دستگیر شده وتحت تعقیب قرار گرفت•

خلاصهٔ خبرهای شهرستانها

همدان - بمنظور توزیع ذغال بین مستمندان، محلات شهر به شش ناحیه تقسیم شد وقرار است هر یك ازآقایان عضو کمیسیون کمك به مستمندان، سهمیه ذغال مستمندان هرناحیه را تحت نظارت عده‌ای ازمعتمدین محل توزیع نماید.

سده اصفهان - چون بیماری آبله درقریه ارزان شایع شده بود بلافاصله ازطرف اداره بهداشت یك اکیپ مجهز بمنظور مایه کوبی آبله بصوب قریه مزبور عزیمت نمود

ساری - چندروز قبل آقای حمیدذوالقدر بازرس سازمان برنامه برای ترویج وفروش چای سازمان برنامه دربازار ساری وارد و مشغول کار گردید •

شیروان - اهالی اینشهر ازمقامات وزارت بهداری تقاضا دارند که برای معاینه ومعالجه رامها یکنفر دامپزشك اعزام نماید

مرزن آباد - باوجود تقاضاهای مکرر اهالی تاکنون برای اعزام دامپزشك وارسال دارو بدرمانگاه مرزن آباد از طرف مقامات وزارت بهداری اقدامی بعمل نیامده است

رازجان - بمناسبت آغاز پنجمین سال نهضت جدید پیش آهنگی درایران مجلس جشنی باحضور آقایان فرماندار وروسای ادارات دولتی درسالن دبستان آفتاب برگزار گردید واز طرف پیشاهنگان چند برنامه جالب هنری اجرا شد

بابل - آقای علی دماوندیان بخشدار حومه بابل سمت بخشدار سوادکوه وسرپرست شهرداریهای پل سفید وسوادکوه منصوب گردید وبمحل ماموریت خویش حرکت کرد

فیروزکوه - آقای یعقوب رفیعی شهردار ک[illegible] پیش جهت مذاکره بامقامات وزارت راه بیرامون اسفالت خیابانهای داخلی شهر بطهران رفته بود چندروز قبل بااخذ نتایج مثبت بفیروزکوه مراجعت نمود.

رازجان - هیئت بازرسان اداره کل کمرکات وآقایان رئیس قندوشکر ورئیس غلهٔ استان چندروز قبل بیرازجان وارد شده واز آنجا بطرف بندربوشهر عزیمت کردند.

شیروان - مقارن باآغاز دورهٔ تعطیلات زمستانی دانش آموز ازطرف ادارهٔ فرهنگ یك کلاس کارآموزی جهت آموزگاران شیروان دائر شد.

دربین راه ...؟

خبرنگارما ازبابل گزارش میدهد:

چندروز قبل دوشیزه فیروز دخت فیروزی دانش آموز دبیرستان شاهدخت هنگام بازگشت از دبیرستان ناگهان حالش دگرگون شد وچون بهداری محل فاقد وسائل لازم برای معالجه وی بود والدین او توصیه کردند که مریض را برای مداوا بتهران برسانند. لکن متاسفانه دوشیزه بیمار دربین راه بعلت خونریزی مغزی فوت کرد•

استعفای شهردار رودسر

خبرنگارما از رودسر مینویسد:

چند روز قبل آقای فدائی شهردار رودسر ازسمت خویش استعفا داد.

وی درباره علت استعفای خود میگوید: چون میزان حقوق اینجانب ناچیز بود ودرضمن مقامات مربوطه برنامه‌های اصلاحی شهرداری را تصویب نمیکردند ناچار ازسمت شهرداری رودسر استعفا دادم.

درگذشت

خبرنگارما ازمشهد گزارش میدهد: چندروز قبل آقای عبدالحسین ملکی (نصرت الملك) مدیر عامل انجمن تربیت بدنی استان نهم برحمت ایزدی پیوست. مشارالیه چندین بار ازطرف اهالی مشهد بنمایندگی انجمن شهر انتخاب شده بود و مردم بوی علاقه داشتند.

تریاك درغلطك!

شاطر آقای قلابی قاچاقچی زبردستی ازآب درآمد

وازمیان غلطك نانوائی مقدار زیادی تریاك کشف شد

کارمبارزه باقاچاق درشهرستان مهاباد بالاگرفته وهرچندروز یکبار مامورین کارد کمرك موفق بکشف مقداری تریاك قاچاق میشوند• ازجمله چندروز قبل مامورین کمرك ضمن بازرسی ازاتوبوسی که واردحیدرآباد ازتوابع مهاباد شده بود مقدار یك کیلو تریاك کشف کردند• تریاکهای مکشوفه ضبط وراننده اتوبوس تحت تعقیب قرار گرفت•

همچنین اخیرا مامورین مبارزه باقاچاق باتومبیل شرکت ساختمانی خانه در مهاباد مظنون شده وپس از بازرسی آن مقدار یك کیلو ونیم تریاك کشف نمودند.

خبرنگارما اضافه میکند که بعلت سختگیری مامورین کارد کمرك نسبت بکشف تریاك قاچاق قاچاقچیان ابتکارات گوناگونی برای حمل ونقل تریاك بخرج میدهند•

چندروز قبل مامورین مزبور ضمن بازرسی از اتوبوسی که از رضائیه بمهاباد میآمد متوجه گردیدند یکی ازمسافرین بنام قلی بیکی که خود راشاطر معرفی مینمود غلطکی که با آن خمیر پهن میکنند دردست دارد غلطك مزبور که بخمیر وآرد آلوده بود ابتدا چندان جلب توجه ننمود ولی یکی از مامورین این غلك را دید متوجه شد که یکی ازدسته‌های آن ازجا برداشته میشود. وی پس ازمعاینه دقیق یکی ازدسته های غلطك را بافشار محکم ازجا برداشت ودرمرا چشمان حیرت زده بقیه مسافرین مقدار زیادی تریاك ازدرون غلطك که خالی شده بود بیرون آورد تریاکهای مکشوفه ضبط شد و شاطر قلابی نیز که یکی از قاچاقچیان تریاك بود تحت تعقیب قرار گرفت.

بحث ومشاوره

درباره امور بازرگانی محصولات کشاورزی

خبرنگارما از اصفهان گزارش میدهد: اولین جلسه مشاوره بازرگانی محصولات کشاورزی چندروز قبل بریاست آقای مهندس امیرپرویز بوماجشور کلیه نمایندگان وزارت کشاورزی، کارشناسان داخلی وخارجی وعده کثیری ازنمایندگان مالکین وکشاورزان در محل اداره کل کشاورزی استان دهم تشکیل شد •

دراین جلسه آقای دکتر «لمهوتر» پیرامون امور بازرگانی بیانائی ایراد کرد وسپس کارشناسان کشاورزی طرز برداشت محصول را برای کشاورزان تشریح نمودند.

درعکس بالا آقای دکتر «لمهوتر» هنگام ایراد سخنرانی دیده میشوند.

آیت‌الله دیزجی

در زنجان درگذشت

خبرنگارما ازز نجان اطلاع میدهد.

چندروز قبل آیت‌الله (عنیف الدین دیزجی) براثر یك کسالت ممتد بدرود حیات گفت؛

بهمین مناسبت از طرف آیت‌الله امام جمعه زنجان مجلس ترحیمی برپا شد که درآن عده کثیری ازوجوه طبقات اهالی حضور داشتند.

لغو عوارض

چندروز قبل ضمن خبری تحت عنوان عوارض روی عوارض ازقول خبرنگار اراك باستحضار خوانندگان عزیز رسید که کارخانه برق اراك در نظر دارد علاوه بر عوارضیکه ازهر کیلووات برق میگیرد ازهر کنتور نیز ماهیانه ۲۰ ریال عوارض بگیرد.

اینك خبرنگارما دراین شهر تعقیب خبر مذکور را اطلاع میدهد که ازطرف آقایان فرماندار وشهردار دستور داده شد که تا اطلاع ثانوی ازاخذ عوارض و کنتور، خودداری شود.

هیئت مدیره جدید انتخاب شد

خبرنگار ما از ساری اطلاع میدهد: چندروز قبل مجمع سالیانه جمعیت خیریه ثریا پهلوی ساری باحضور کلیه اعضای جمعیت تشکیل گردید وبرای تعیین هیئت مدیره جدید اختیاری بعمل آمد ودر نتیجه بانو مهدوی سمت نایب رئیس اول جمعیت بانو فریور نایب رئیس دوم، قمرخانم وزیری، خزانه‌دار، بانوان ایدو بقائی دبیر کل، بانو ودادی مدیر عامل وبانوان مجد، رضوی جالینوسی، نزهت دومهری، ضیاء دومهری، فرنگیس وزیری سمت بازرس، بانوان مدنی وزیری کامرانی، اردلان وفتح پور سمت اعضاء علی البدل انتخاب شدند.

درعکس بالا اعضای هیئت مدیره جمعیت خیریه ثریا پهلوی ساری دیده میشوند. بانو مهدوی نایب رئیس اول باعلامت (ضرب در) مشخص شده است.

اقدام نیك

خبرنگارما از آمل گزارش میدهد: بمنظور کمك ومساعدت بجمعیت خیریه ثریا پهلوی، سینما فرهنگ آمل درروز ۲۱ آذرشانزده هزار ریال ازفروش بلیطهای ۵۰ و ۳۰ ریالی خود را که بامناسبت چاپ کرده بود بصندوق جمعیت تحویل داد•

اقدام نیك آقایان حسب السعادت و داود منفرد صاحبان سینما فرهنگ مورد تقدیر جمعیت قرار گرفت.

مجلس ترحیم وحید تنکابنی

خبرنگارما ازشهسوار گزارش میدهد بمناسبت درگذشت وحید تنکابنی کفیل ومعاون سابق وزارت فرهنگ چندروز قبل مجلس ختمی ازطرف فرهنگیان شهسوار درمسجد «ولشمرز» برپا گردید. دراین مجلس عموم آقایان روسای ادارات و کارمندان دولت وآقایان تجار ووجوه طبقات مختلف شرکت داشتند ووعاظ پیرامون خدمات فقید سعید بیانائی ایراد نمودند

۲۲۱ — بر باد رفته

نه، اورا وادار باعتراف عشق نخواهد کرد. ازعشق صحبتی بمیان نخواهد آورد ناخود عهد کرده بود، قسم خورده بود که حرفی ازعشق برلب نیاورد؛ اما شاید، اگر یکبار ما او تنها می بود، ممکن بود که ماسك تظاهری را که ازمدت‌ها پیش برچهره داشت بدور افکند وعوض شود، شاید بهمان حال روزگاران قدیم برمیگشت، همان اشلی میشد که قبل ازجشن کباب می‌شناخت، بهمان وضعی برمیگشت که قبل از بیان کلمه‌ای عشق بینشان حکمفرما بود.

اگر نمیشد که باهم دودلباخته باشند، لااقل میشد که دودوست باشند تا او بتواند با گرمی وروشنی دوستی خود قلب سرد واز باد رفته اورا گرم و نورانی سازد.

بی‌صبرانه باخود فکر میکرد «اگر میتوانستم که این نوزاد را ازسر باز کنم وآسوده شوم آنوقت قادر می‌بودم که هرروز بااو بسواری بروم وبااو حرف بزنم و...»

حقیقت امر این بود که نه تنها آرزوی آزادی وبودن با اشلی وجود اورا می گداخت وتحلیل میبرد بلکه دلش هم سخت هوای کارگاه را کرده بود، کارگاه هم بوجود او احتیاج داشت. ازآنزمان که خانه نشین شد و دیگر فرصت نیافته بود پا بآنجا بگذارد، کارگاه هم مرتب ضرر میداد وبرای او خسارات پیاپی ببار می‌آورد•

هیوج، باوجود زحمت زیادی که میکشید، آنقدر آدم بی‌عرضه‌ای بود که حد نداشت • نه معامله خوب بلد بود ونه قادر بود کارگران را سرپرست خوبی باشد• هر کسی قادر بود که هرقیمتی بخواهد ازاو الوار بخرد• اگر کسی میرسید وباو میگفت که چوبهای خریداری شده بآن قیمتی که ازاو خریده نمیارزد بلافاصله قیمت را پائین میآورد وازخریدار معذرت میخواست.

بنظر اوروش آقائی این بود که ازمردم عذرخواست وحرفهای آنها را باور کرد • وقتی اسکالت از قیمت‌هائی که او برای مثال فرش کردن هزارفوت کف اطاق ازچوب میگرفت میشنید، یکمرتبه ازعصبانیت مگر به میزد• بهترین چوب را اینمرد درمناسب‌ترین شرائط مفت ازدست داده بود• ازهمه بدتر اینکه عرضه اداره کردن کارگران خود را هم نداشت. سیاهپوستها اصرار داشتند که اودستمزدشان را هر روز بپردازد، از اینرو یس ازاینکه پول را میگرفتند شب مست میکردند وفردا دیگر سر کار نمی آمدند• باین دلیل هیوج ناچار بود آنروز درپی سراغ کارگر بدود ودر نتیجه کار کاه دیر براه می‌افتاد• بااین مشکلات کار بدرستی پیش نمیرفت وهیوج فرصتی نمییافت که معامله سودمندی بکند.

وقتی میدید که اینطور منافع اززیر انگشت هیوج بدر میرود، ازوضع وحال وشرائط نامساعد خود برای رسیدگی بکارها عصبانی میشد وبخود می‌پیچید تصمیم داشت همینکه ازشر بچه راحت شد وتوانست پا بمحیط کارگاه بگذارد، بلافاصله هیوج را بیرون کند وکس دیگری بیاورد• بنظر او هر احمقی لیاقتش ازوی بیشتر بود. ازطرفی مصمم بود که دیگر با مردکان آزاد کار نکند• چطور کسی امیدوار بود که درآنروزها ازیك سیاه آزاد شده کار درست وحسابی بخواهد؟

یك روز پس ازآنکه دعوای متصلی با هیوج برسر کمبود کارگر کرد وبشوهرش کرد وگفت:

ـ فرانك، من تصمیم خود را گرفته‌ام. خیال دارم ازاین ببعد ازوجود محکومین برای پیش بردن کار خود استفاده کنم چندوقت پیش من با جو[illegible] کالک[illegible] کارگر «تو[illegible]» [illegible] بهمین وضع وانمود نمیشود ازاین سیاه‌پوست‌ها کار کشید صحبت میکردم. بمن پیشنهاد کرد که چرا ازوجود محکومین استفاده نمیکنم؟ بنظر من عقیده بسیار خوبی است•

مقالات و گزارشهای خارجی

The New York Times.

نورو گرمای خورشید کم شده است

دانشمندان نجومی کلورادوی امریکا درنتیجه تحقیقات زیادی که روی خورشید ، نیروی آن و اثراتش بروی جو و اتمسفر زمین بعمل آورده‌اند معتقدند که حوادثی که روی سطح کره خورشید بوجود می آید اثرات بسیارزیادی روی آب وهوای جهان دارد.

چندین قرن بود دانشمندان نجومی تصور میکردند تابش خورشیدابدی است وطوفانهای مغناطیسی که درنتیجه اشعه آن پدید می‌آید در آب و هوای زمین تاثیری ندارد.

اکنون عده‌ای ازدانشمندان به جنك هردوی این نظریات رفته‌اند.

سال قبل درنتیجه مطالعات زیادی که بعمل آمد معلوم شد میزان گرما ونور خورشید یك در صد تقلیل یافته است.ضمنا بنابرتحقیقات دانشمندان معلوم شده ذرات بیشماری که بصورت اشعه خورشیدی در هوا پراکنده میشود درمسیرطوفانها کاملا اثردارد.

دانشمندان مزبورمعتقدندتغییرات عجیبی که دروضع هوای زمستان گذشته روی داد ویك طبقه هوای گرم بین کانادا وایسلند جریان پیدا کرد نتیجه اثرات همین ذرات خورشیدی بود.

ریاست هیئت نجومی که درباره اوضاع خورشید مطالعه می کنند بادکتر والترروبرتز میباشد که رئیس مطالعه خورشید سال ژئو- فیزیکی بین‌المللی نیز هست.

درنتیجه این آزمایشها وتحقیقات دامنه‌دارکه طی برنامه سال ژئو- فیزیکی بین‌المللی بعمل می‌آید جدول دقیق روزانه هوا تا ارتفاع ۳۰ هزار فوت در اختیار دکتر روبرتزاست وبدین ترتیب جزئیات تغییرات ازشعاع مشاهده او پنهان نمی‌ماند.

ظرف چندماه گذشته خورشید در مدار ۲۲ ساله خود بحداعلای اوج رسیده ودرنتیجه تغییرات عظیمی در سطح آن روی داده واشعه غیر طبیعی آن بسطح اتمسفر زمین برخورد کرده که معمولا پس ازیکی دوروز بزمین میرسد.

طوفانها درنتیجه همین اشعه غیر طبیعی ایجاد میگردد. پس از مدتی درطبقات زیرین جو فشاری تولید می‌شود که مسیرآن از مشرق یا جنوب شرقی درجهت مخالف است و پس از چهارروز یك سری طوفان واثرات دیگر درهوا پدید می‌شود. این تغییرات معمولا ۹ روز پس از تغییرات سطح خورشیداست.

دکتر روبرتز .میگوید طریقه بر- خورد اشعه ذرات خورشیدی بجو و نحوه عمل تاثیر بروی هواهنوزمعلوم نیست بهمین‌ترتیب نتیجه‌تغییرات‌نیز کمپلکس ودرهم پیچیده است وبا شرایط مختلفه هوا تغییرمیکند.

همچنین ثابت شده درطی مدار ۱۱ ساله خورشیدی نمو گیاهان نیز تغییرمیکند وسرعت رشد کم وزیاد میشود.

بادورو نزدیك شدن خورشید پارازیت‌های رادیوئی طوفانها نیز کم وزیاد میشود ووقتی خورشید بحد اعلای اوج مدار ۱۱ ساله میرسد امواج رادیوئی نیز به طبقات فوقانی هوا منتقل میگردد. درختهای بلند می‌تواند امواج مزبوررا بگیرد و ضمنا به تحقیقات دانشمندان نیز بدین ترتیب کمك میکند.

نتیجه دیگری که ازمطالعات طبقات بالای جابدست آمده اینست که رابطه‌ای بین فاصله مدارخورشید وامواج هدایت‌کننده طوفان موجود است که سبب میشود طوفان عوض اینکه بدون خطر بسوی دریاپیش رود به طرف سواحل دور بزند وخرابی ببار آورد.

ازمدتها قبل اثرات اشعه‌خورشیدی بروی اتمسفر زمین مورد مباحثه ومجادله دانشمندان بوده‌است.

دکتر روبرتز بموجب آزمایشها وتجربیات میگوید نزدیك شدن یك طبقه هوای گرم درکانادا وایسلند که هفته آخرژانویه سال گذشته صورت گرفت ودرارتفاع ۸۱ هزار فوتی به ۱۰۸ درجه فار نهایت رسید نتیجه نزول ذرات غیر طبیعی ساطعه ازخورشید بودکه روز ۲۱ ژانویه باتمسفر زمین رسید.

ترجمه .ا. عرفانی فر

خضاب جمالیه

میلیونها نفر برای مشکی کردن موهای سفید

فقط خضاب جمالیه مصرف میکنند

فروش درتمام داروخانه های کشور

از حسین فاصل خبرنگار اطلاعات در پاریس

آیزنهاور درپاریس

هنگام ورود به‌فرودگاه برچهره رئیس جمهور آثار خستگی دیده نمیشد

پاریس ۱۴ دسامبر- امروز ساعت ۳بعدازظهر ایزنهاور برای شرکت در جلسات پیمان اتلانتیك به‌پاریس وارد شد .در فرودگاه آقای رنه کتی رئیس جمهور فرانسه‌وهمچنین‌نخست وزیر وهیئت وزراء واغلب نمایندگان سیاسی دول حضور داشتند .

درحدود ۴۰۰نفر روزنامه‌نگاران از کلیه ممالك دنیاقسمت مشخص مستقبلین را تشکیل میداد .رئیس جمهور امریکاپس‌ازخروج‌ازهواپیمای اختصاصی خود نطق نسبتامفصلی ایراد کرد که‌بوسیله فلیکس گایار نخست وزیر فرانسه جواب داده شد وپس از آن ژنرال‌ایزنهاوردراتومبیل سربازی که‌اختصاصی برای وی از امریکا آورده شده بود وبوسیله دو اتومبیل دیگر حامل‌عده‌ای‌ازمامورین مخفی امریکا همراهی میشد قرار گرفت وبسمت پاریس حرکت کرد آقای رنه‌کوتی رئیس جمهورفرانسه که‌برای اولین باردر عمرش سوار هلیکوپتر شده‌بود وآنهم‌همین‌دفعه بودکه باستقبال‌رئیس جمهورامریکا آمده‌بود باهمان هلیکوپتر مراجعت کرد. ژنرال ایزنهاور مساحت‌بین فرودگاه ومقرسکونت وی‌درپاریس راکه بنام«کاخ سفید پاریس»نامیده میشود ودرحدود ۱۲ کیلومتر است درحالیکه ایستاده بودودستش را بعنوان سلام‌بر روی‌لبه کلاهش‌قرار داده‌بود عبورکرد وباخنده‌ای که دائما برلب داشت‌احساسات مردم پاریس‌را جواب‌میداد .

آثار پیروزی

باشدت سرمای آنروزدر پاریس وباد سوزانی که‌میوزیدبرروی قیافهٔ پیروزمندانه رئیس جمهور کمتر آثار خستگی وناراحتی‌دیده میشد برروی چهرهٔحادثه دیدهٔ این مرد بیشتر آثارپیروزی ،پیروزی بردرد های جسمانی ،پیروزی‌بر بیماری و بطور کلی‌پیروزی برهرمشکلی که او حس‌میکند مشاهده میشد.

اهمیت کنفرانس

کلیه محافل سیاسی وبخصوص مطبوعات‌امریکائی برای‌این کنفرانس اهمیت بسیاری قائل میباشندودلیل بارزآنرا شرکت‌شخص ایزنهاور میدانند که‌با وجودیکه نوزده‌روز بیشتر ازبیماری نسبتا سخت وی نگذشته است مع‌الوصف حضور خودرا ضروری تشخیص داد.

مسائلی که‌در کنفرانس پنجروزه پیمان اتلانتیك مطرح خواهد شد تقریبا عبارتند از.

۱ـتقویت حس مسئولیت مشترك اعضاء پیمان

۲ـ مسئله خلع سلاح

۳ـ مطالعه وضع کشورهائی که‌در زمان حاضر بامشکلاتی‌روبروهستند

۴ـ مسئله‌اشتراك مساعی‌درمسائل علمی که‌درعین‌حال‌یك مسئله‌سیاسی نیزخواهد بود.

۵ـمسائل نظامی بخصوص ازنظر تجهیزات.

ضمنا تصور میرود موضوع یاد داشت اخیرشوروی نیزپس‌ازمسائل دیگردر همین جلسات موردمطالعه ورسیدگی واقع شود.

نزدیکترین کسان ایزنهاور

درمسافرت اخیر رئیس جمهور امریکا که‌بعقیده فردفردامریکائیان و تمام محافل سیاسی دنیا بسیار متهورانه صورت گرفته است کسانی درمعیت (آیك) بپاریس آمده‌اند که مشخص‌ترین آنها را باید رئیس قسمت مطبوعاتی کاخ‌سفید واشنگتن و دیگری طبیب مخصوص رئیس جمهور رانام برد.چون این دونفر کسانی هستند که‌گذشته ازاینکه دربیست‌و چهار ساعت شبانه روز باید باشخص ایزنهاور در تماس باشند ساعت بساعت‌نیز بایدملت امریکا رادرجریان بگذارند. چون علاقهٔ امریکائیان به‌ژنرال‌ایزنهاور این‌عقیده‌را برای‌آنان ایجادکرده است‌که کاخ‌سفید واشنگتن که مقر رئیس‌جمهوری است‌باید چون ظرفی بلورین باشد‌که آنچه‌درداخل آن بگذرد همگان‌بتوانند به‌بینند وبرآن مطلع باشندو اکنونهم که رئیس جمهور محبوب آنهادر کاخ سفید پاریس بسرمیبرد همان رسم باید رعایت گردد.

از: جان‌فاستردالس

نمایش زمان صلح

LIFE

امریکانبایداز انجام‌کارهای‌صحیح بصرف‌آنکه کمونیستها طالب آنندخودداری کند

جان فاستردالس وزیرامورخارجه امریکا درشماره‌اخیر مجله معروف لایف مقاله مفصلی درباره نقش اخیردولت شوروی درمسائل جهانی ونظراصلی این‌کشور در مورد خاورمیانه نوشته است‌که ازنظراهمیت موضوع قسمتهای مهم آن طی دوشماره بنظرخوانندگان میرسد:

مادر عصر مهیجی زندگی‌میکنیم. هرکدام ازما دربزرگترین نمایش زمان‌صلح دنیای‌امروزنقشی‌ایفامیکنیم من‌کلمه « زمان‌صلح» راازآن جهت بکارمی‌برم که‌اگرماباعزم راسخ و ثبات قدم برای‌بدست آوردن‌صلح کوشش کنیم نتیجه‌ای که‌عاید ما میگردد صلح‌است نه‌جنك .من‌این نمایش‌رابزرگترین‌نمایش‌میدانم‌زیرا آزادی تاکنون مانند امروز مورد محك ر آزمایش قرارنگرفته است

شکی نیست اگرملل آزادجهان طرح‌ونقشه دیکتاتوری کمونیسم را قبول میکردند جنبه های مادی تهدید آن کمتر میشد .کمونیسم دستگاههای صنعتی وکارگری را تحت یك‌رژیم درمیآورد و دستمزد وقیمتهاراکنترل میکند ازکارگران ساعات‌کارطولانی‌مطالبه‌مینمایندوبسیاری ازآنها رابطوربخور ونمیرنگهمیدارد ودستگاه تولید رابرای بوجودآوردن وسائلی جهت تجاوز فوق‌العاده‌بکار میبرد وبمردم اطمینان میدهد که‌تعلیم وتربیت وفرهنك بایستی به‌پیشرفت هدفهای ماتریالیستی خدمت‌نماید .

برای‌نشان دادن این موضوع‌باین نکات توجه کنید :

شما اگر تولید کلی کشورشوروی رابه‌دونیم تقسیم کنید پی‌خواهیدبرد که‌بیش ازنصف نیروی تولید صرف مقاصد نظامی‌وسرمایه‌گذاری‌میگردد ونصف کمترآن برای‌کلیه چیزهای مصرفی ۲۰۰ میلیون مردم آن کشور بکار برده میشود .

امادر مقابل آمریکا دوسوم‌تولید کشور راصرف کالا های مصرفی۱۷۲ میلیون جمعیت خود میکند و فقط یك سوم آنرا برای کلیه منظورهای دیگر منجمله امور دفاعی بمصرف میرساند .بهمین علت‌است که‌روسیه شوروی که‌اساس تولیدش کمی‌بیش ازیك سوم تولید امریکا است‌میتواند اینهمه خرج تاسیسات نظامی و باصطلاح« کمك » بکشورهای‌دست نشانده‌اش بکند .

اگرامریکا قراربود ازشیوه‌شوروی درمورد تحت رژیم درآوردن صنعت وکارگر واستفاده ازقوای‌تولیدبرای منظورهای نظامی وجنك سردپیروی کند درآنصورت مامیتوانستیم چنان نیروی نظامی مقتدری داشته‌باشیم که تاسیسات نیروی نظامی شوروی در برابر آن کم وناچیز باشد.

مسئله آزادی

درمورد آزادی‌باید گفت که ماقبلا برای حفظ آن خیلی‌کارها کرده‌ایم. مامهمترین و قویترین تاسیسات نظامی درجهان را دراختیار داریم . ما باایجاد یك‌سستم دفاعی صحیح که از تجاوز مسلحانه ممانعت میکند و بکمك آنکسی که مستقیما مورد حمله قرار گرفته میشتابد کمك بزرگی کرده‌ایم.

درسال ۱۹۳۳ که‌امریکا دولت شوروی را ازلحاظ سیاسی برسمیت شناخته‌دولت‌شوروی موافقت کرد که برای‌حفظ منافع مشترك وحفظ‌صلح درجهان باامریکا همکاری نماید . دولت شوروی وعده‌های صریحی داد که تمام آنها آن‌شناسائی را که شوروی زمانی بدست آورده بودباطل ساخت .

فرمانروایان شوروی برای‌تقسیم جهان بزودی باهیتلر دست‌اتحادبیك دیگردادند .

درسال ۱۹۴۵ روسیه شوروی در « یالتا» باامریکا و انگلیس متعهد شد که‌صلح‌را حفظ و تقویت‌نمایند بوسیله آن‌اتحاد عمل‌ومقصودپیروزی در جنك امکان پذیرشد .دراین‌مورد امتیازات زیاده دراروپا و درآسیا بشوروی تعلق گرفت وشوروی نیز در مقابل قولهای صریحی‌داد.شوروی ها تمام وعده‌های خودرازیرپاگذاردند واز امتیازاتی که بدست آورده بود متفقین اروپائی رامورد تهدید قرار دادند .

در سال ۱۹۵۵ شوروی در کنفرانس سران دولتها که‌درژنو تشکیل گردید درمقابل امریکا و انگلیس و فرانسه تعهدکرد که در تسکین و آرامش بحران بین‌المللی کوشش کند وحس‌اعتماد بین کشور

بقیه در صفحه سیزدهم

جلد دوم ——— **۳۲۲**

سمن میگفت که اینطوراشخاص‌را میشودفقط درمقابل نان‌خورتمیری بکارواداشت‌واز گردشان‌کار کشید .تازه‌نفع‌دیگر اینهااینست که‌آدم‌هر بلائی‌سرشان‌بیاو. د‌اداره‌حمامت‌بر دکان آزادواز‌این حرف هادیگر وجودندارد که بوق و کرنا‌راه بیاندازدوسنك آنهارا بسینه‌بزند. تصمیم‌دارم‌بمجردی که قرارداد کالگر با تومی‌بپایان‌رسید ،فوری‌اورا‌بجای هیوج استخدام کنم • هر آدمی که قادر باشد از آن کله ابر لندبهای کله‌شق‌کار بیرون بکشد ، قطعا خواهدتوانست این‌محکومین‌را بکارواداردو کارگاه‌رابخوبی اداره کند.

ازشنیدن کلمه «محکومین» زبان فرانك‌بندآمد محکومین؟ اینکار اسکارلت دیگر بزرگترین رسوائی بود!

اینکار حتی ازماز کردن‌سالن‌میخانه‌هم‌بدتر بود !

دراین تردیدی‌نبود که درمجامع محافظه‌کاران غوغائی برامی‌افتاد این‌سستم‌جدیدبکار گماشتن محکومین از آنجا بوجود آمده‌بود که پس‌ازجنك،حکومت‌ایالتی دچارفقر شدیدی‌شده بود بخاطر آنکه پول‌کافی جهت‌پرداخت‌هزینه آنهانداشت‌ازاینرو تعدادزیادی از آنهارادرمقابل‌سیر کردن شکمشان در اختیار کارگاه‌های‌بزرك وساختمان راه‌آهنها وباردوگاههای بزرك معاملات‌چوب‌میگذاشت• در عین اینکه فرانك‌ودوستان کلیساروی او اهمیت‌ولزوم این‌روش‌رامسلم‌میشمردند، شدت‌از آن گریزان بودندو منع می کردند خیلی‌از آنهااین‌عمل‌راهزاران‌بارپدتر از مردگی‌وخربدوفروش‌انسان‌میدانستند.

آنوقت اسکارلت میخواست محکومین‌رااجیر کندوبکارگمارد‌فرانك‌اطمینان‌داشت که‌اگر اسکارلت چنین‌کاری‌میکرد دیگر خودش قادرنبودسرش‌را بلند کند این‌عمل‌بمراتب‌بدتراز‌مالك‌شدن واداره کردن کارگاه بود وباآنهمه‌کارهای‌خلاف قاعده‌ای که کرده‌بود بارها، بیش‌از گذشته، ازخودسئوال‌میکرد:

ـ آخر مردم‌چه‌ها‌خواهند گفت؟د. بارهماچطورقضاوت‌خواهند کرد؟

اما‌اینکاراسکارلت دیگر ازترس‌عقایدمردم‌هم‌بالاتر بود حس‌میکرد که اینکاربکنوع معامله‌اجساد انسان بود،عملی که‌قبح آن مثل‌وحشتگی وخودفروشی زشت‌ومذموم‌و وحشتناك بود،لکه گناهی‌بردامان آنهامینشست که پاك شدنی نبود.

ازآنجا که اینکارفوق تصورومقاومتش بود،سخت برامراسکارلت قد علم کردواورا ازاین‌عمل ممنوع‌ساخت .

دفاع‌وسخنان‌اوطوری آتشین‌بود که‌اسکارلت‌رابحیرت‌وآنگاه سکوت‌شکاند.سرانجام‌برای‌اینکه اوراساکت کند،تسلیم کرد وفرانك‌رامتقاعدساخت که فقط قصدش‌شوخی بوده•اما آنقدرازرفتار هیوج عصبانی بودوقدری ازطرزمعاملات اوبدش مآمد که در باطن بازهم باینکارمی‌اندیشید، خیلی دلش میخواست که‌فرانك‌مقاومت خودرا از دست‌بدهدوماازموافقت میکرد

آهم کشید اگر لااقل یکی‌ازکارگاهها ضررمیداد بازهم‌حرفی‌نبود وماآن‌میساخت:اماآشلی هم وضعش‌چندان‌بهتراز‌وضع هیوج‌نبود!

اول اسکارلت تعجب کرد ومایوس‌شداز اینکه‌اشلی‌بفورمت کار هنراودردست‌خودنگرفت وواداشت که‌کارگاه‌دوبرابرمیزان‌درآمدی که‌دردوره‌مدیریت خودش‌بدست‌می آوردسودبدهد.اینمرد که‌اینقدرزرنگ بود واینهمه کتاب‌خوانده بودوآدم اهل‌مطالعه‌ای بود دلیل‌نداشت که درکارهاموفق‌نشود ؛ ولی‌ـرشه و لیاقت‌او تااینجا بیشتر از هیوج نبود و تجربگی‌واشتباهاتی که میکرد،نداشتن‌حس‌قضاوت در معامله‌و گذشتهای بیهوده او همه‌مثل هیوج بود.

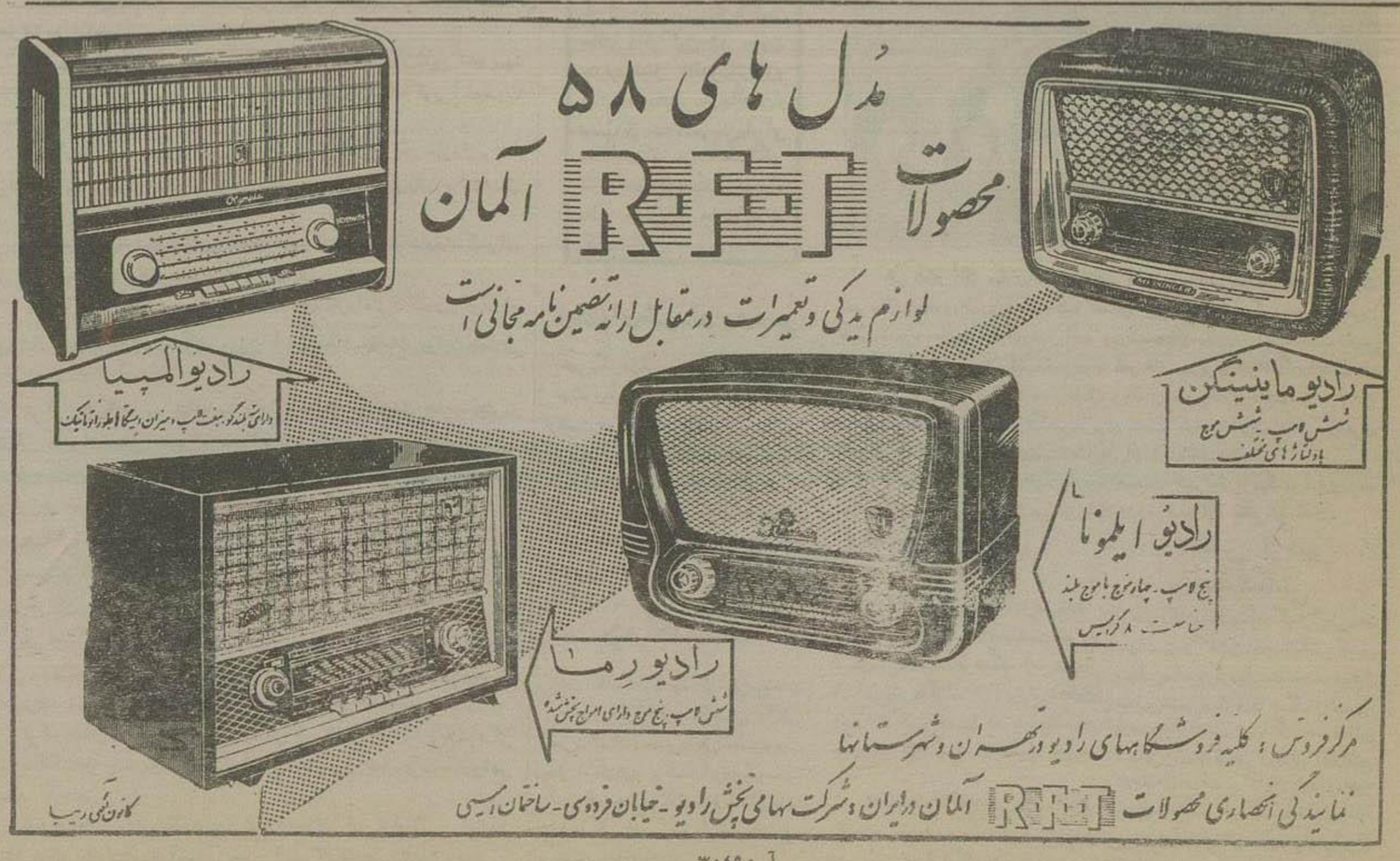

پیام‌های همدردی که بمناسبت زلزله اخیر بایران ارسال گردیده و کمکهائی که تاکنون شده‌است

پس از وقوع زلزله در صفحات غربی ایران روسای بزرگ کشورهای خارجی پیامهای تسلیت بحضور شاهنشاه و دولت و وزارت امور خارجه ایران ارسال داشته و مراتب همدردی خود را اعلام داشته‌اند و نیز اغلب کشورهای دوست خارجی و جمعیت‌های صلیب سرخ و هلال احمر آنان و موسسات و شخصیت‌های خیرخواه داخلی ضمن اعلام مراتب همدردی از بذل هیچگونه کمک خودداری نکرده‌اند اینک قسمتی از این کمک‌ها و پیامهای همدردی و اصله بطور اختصار ذیلا باطلاع خوانندگان ارجمند میرسانیم

پیام‌ها

نماینده پاپ اعظم پی دوازدهم در ایران آقای ماک میلان نخست وزیر بریتانیای کبیر و پرنس سردار محمد داودخان صدراعظم افغانستان و عبدنان مندرس نخست وزیر ترکیه و باش اعیان وزیر امور خارجه عراق و والاحضرت محمد نعیم خان وزیر امور خارجه افغانستان و سفیر ژاپن و کاردار سفارت ایتالیا و سفیر کبیر و رئیس هلال احمر ترکیه و کاردار سفارت سوریه و نخست وزیر لاندجدید وزیر امور خارجه دولت فدرال اتریش سفیر کبیر فرانسه وزیر مختار رومانی در ایران، وزیر مختار رومانی کاردار سفارت دانمارک، کاردار سفارت اردن هاشمی در ایران مراتب تاسف و همدردی خود در واقعه زلزله اخیر نسبت به ایران ابراز داشته‌اند

☆ از طرف پرزیدنت گرونکی رئیس جمهوری ایتالیا و جمال عبدالناصر رئیس جمهوری مصر و شکری القوتلی رئیس جمهوری سوریه تلگرافهائی مبنی بر تسلیت و ابراز تاسف از حادثه زلزله به عنوان شاهنشاه ایران بتهران مخابره گردید

سخنگوی وزارت امور خارجهٔ امروز اظهار داشت: حضرت ژرالیسم فرانکو و آقای وزیر امور خارجه اسپانیا توسط سفیر کبیر شاهنشاهی در مادرید مراتب تالم و تاثر و همدردی خود را بحضور شاهنشاه و دولت ایران تقدیم داشته‌اند.

اعلیحضرت محمد پنجم پادشاه مراکش طی تلگرافی بحضور ملوکانه مراتب همدردی خود و ملت و دولت مراکش را اعلام کرده‌اند.

* سر راجر استیونس سفیر کبیر انگلیس در ایران در وزارت امور خارجه با آقای دکتر اردلان وزیر خارجه ملاقات نمود و مراتب تالم دولت انگلستان را نسبت به تلفات جانی و مالی ناشی از زلزله ایران ابراز کرد.

☆ حضرت ژنرال اسکندر میرزا رئیس جمهوری پاکستان طی پیامی باعلیحضرت همایون شاهنشاهی نسبت بزلزله‌زدگان اخیر ایران ابراز همدردی شدید نموده است.

سفیر کبیر پاکستان در ایران ژنرال وضا نیز طی نامه‌ای بآقای دکتر اردلان نسبت بزلزله‌زدگان اخیر ابراز همدردی نموده و اظهار داشته که پاکستانی ها همیشه خود را در غم و اندوه ایرانیان شریک میدانند.

☆ سفارت هندوستان در تهران طی اطلاعیه‌ای مراتب اندوه و ناراحتی هند را بملت ایران و مقامات دولتی اعلام داشته‌است.

* از طرف اعلیحضرت ملک فیصل دوم پادشاه عراق یک پیام همدردی و تسلیت بمناسبت پیش آمد ناگوار زلزله در غرب ایران بحضور شاهنشاه مخابره شده‌است.

☆ مجلس کبیر ملی ترکیه در جلسه اخیر خود نسبت بزلزله‌زدگان ایران اظهار همدردی کرده و تصمیم گرفت تلگرافی در این خصوص بمجلس شورای ملی مخابره نماید.

آقایان وزیر مختار آرژانتین، سفیر کبیر اسپانیا و دکتر سن رئیس کمسته خواربار و کشاورزی ملل متحد در قاهره و کاردار سفارت مجارستان در تهران مراتب تاسف و تاثر خود را بدولت ایران اعلام داشتند.

☆ امروز آیت‌اله حاج سید رضا فیروزآبادی بخبرنگار ما گفت.

روز خدمت و فداکاری فرا رسیده‌است. در این روزها که هزاران تن از هموطنان ما دچار سوگ و ماتم و مصیبت شده‌اند باید بیاری آنان شتافت و برای نجات برادران و خواهران زلزله‌زده قیام کرد.

آیت‌اله فیروزآبادی ضمنا گفتند: من شخصا حاضرم هزار تن زلزله‌زده را با افتخار بنحو شایسته‌ای در بیمارستان فیروزآبادی پذیرائی بنمایم.

کمکها

☆ از طرف سازمان پیش آهنگی ایران ۲۳۵ دست لباس ۲۵ دستگاه چادر و ۴۰ تخته زیلو و مقداری مواد غذائی و وسائل طبخ بوسیله یکدستگاه کامیون و یکدستگاه جیپ برای زلزله‌زدگان غرب بکرمانشاه ارسال داشت

شرکت ساختمانی ت.ا.ث اعلام داشته‌است بمنظور کمک بزلزله‌زدگان کارهای ساختمانی جمعیت شیر و خورشید سرخ را باساسی درصد تخفیف بعهده خواهد گرفت.

☆ شرکت داروئی بین‌ایمللی (اولین ماتیس) دیروز اعلام کرد که ۵۰۰۰۰ واحد داروی استومنیک برای زلزله‌زدگان ایران ارسال خواهد داشت.

☆ ۷۰۰ چادر اهدائی دولت ترکیه و جمعیت هلال احمر آنکشور برای کمک به زلزله‌زدگان ایران اکنون در شهر آنکارا بهواپیما های نیروی هوائی امریکا بارگیری میشود تا هر چه زودتر بایران حمل گردد.

پس از ورود هواپیما کامیون‌های اداره اصل ۴ فوراً چادرهای مزبور را از فرودگاه بمنطقه زلزله‌زده حمل خواهند کرد.

دکتر کلن مکدانلد رئیس قسمت بهداشت اصل ۴ دیروز با تلفن گزارش داد که هفت اکیپ مرکب از پزشکان و طرف‌داران اداره بهداشت استان در ۴۷ قصبه مشغول معالجه مجروحین و رسیدگی به وضع بهداشت مردم میباشند.

بنا بتقاضای دکتر مکدانلد رئیس بهداشت اداره اصل ۴ سازمان بین‌المللی کمک به کودکان (یونیسف) دیروز مقدار ۵۰۰۰ کیلو شیر خشک بوزارت بهداری تحویل داده و بلافاصله باسه کامیون اداره اصل ۴ بمنطقه زلزله‌زده ارسال گردید.

علاوه بر شیر خشک مزبور ۱۰ کیلو نیز داروی هیپوکلورید برای تصفیه آب آشامیدنی و ۵۰ کیلو گردد. د.ت و ۵۰ عدد سمپاش از طرف اداره کل بهداشت به محل ارسال شده‌است.

از داروهای مزبور مقداری نیز در چند روز آینده قرار است بمحل زلزله فرستاده شود تا بکلی خطر شیوع امراض مرتفع گردد.

بنا بتوصیه دکتر مکدانلد مقداری واکسن‌های مختلف از طرف وزارت بهداری تهیه میشود تا هر چه زودتر برای تزریق بزلزله‌زدگان ارسال شود.

☆ سفیر کبیر آلمان در وزارت خارجه حضور یافت و با آقای مشفق کاظمی معاون وزارت امور خارجه ملاقات کرده ضمن ابراز تاسف از حادثهٔ زلزله اخیر آمادگی دولت آلمان را برای کمک به زلزله‌زدگان اعلام داشت

یادبوها

خبرنگار ما از همدان گزارش میدهد پریروز در مسجد جامع همدان مجلس ختمی باشرکت هزاران نفر برای مقتولین حادثه زلزله برپا شد و آقایان وعاظ از بذل عنایت فوری شاهنشاه نسبت بزلزله زدگان ابراز سپاسگزاری کردند

مدیر کل سازمان بین‌المللی خواربار کشاورزی از رم طی تلگرافی بآقای دکتر اردلان ضمن اظهار همدردی اطلاع داده است که سازمان مذکور برای هر گونه کمک بزلزله‌زدگان آماده است.

☆ بیروت - پارلمان لبنان با اختصاص ۳۰ هزار دلار برای کمک بزلزله‌زدگان ایران موافقت کرد و پارلمان لبنان در ماتم مقتولین یک دقیقه سکوت اعلام کرد.

☆ رئیس کمیته اجرائی اتحادیه بین‌المللی کمکها در ژنو تلگرافی بوزیر امور خارجه مخابره نموده و پس از ابراز تاسف از واقعه زلزله اخیر پیشنهاد کمک بوسیله سازمانهای صلیب سرخ نموده و اطلاعاتی درباره کمکهای مورد لزوم از دولت شاهنشاهی ایران خواسته‌است.

☆ امروز خانم جهانبانی دبیر کل جمعیت خیریه ثریا پهلوی بخبرنگار ما گفت هوایدی که در شب نشینی اخیر جمعیت در حضور علیاحضرت ملکه بدست آمده بالغ بر ۲۳۰ هزار تومان است که بمصرف ساختن پرورشگاه برای اطفالی که در زلزله غرب بی سرپرست شده اند خواهد رسید

☆ چون تقاضاهای بیشماری از واحدها و سازمانهای ارتش برای کمک بزلزله زدگان غرب میرسید مراتب مورد بررسی قرار گرفت و در نتیجه یکصدم حقوق یکماهه کلیه افسران و درجه داران ارتش و کارمندان ارتش بدین منظور اختصاص داده شد و نزودی در اختیار جمعیت شیر و خورشید سرخ قرار خواهد گرفت.

☆ یک مقام وزارت امور خارجه آمریکا دیروز اظهار داشت که هواپیماهای ترکیه و آمریکا مشترکا یکهزار چادر از آنکارا بتهران حمل خواهند کرد تا در نقاطی که زلزله اخیر واقع شده مورد استفاده قرار گیرد همچنین سفارت کبرای انگلیس یک کامیون مملو از چادر و پتو بکرمانشاه فرستاده‌است.

☆ امروز از طرف تجارتخانه آقای حسن خسروشاهی بنمایندگی شرکاء داروئی. لدرلی آمریکا مقدار زیادی دارو بالغ بر چهارصد هزار ریال جهت زلزله‌زدگان غرب بجمعیت شیر و خورشید سرخ فرستاده شد.

ضمنا از طرف کارخانه نساجی هایک آلمان توسط همین تجارتخانه مبلغ ۵۳۸۵۰ ریال وجه نقد جهت زلزله زدگان بجمعیت شیر و خورشید سرخ فرستاده شد.

از طرف کارخانجات پارک دوس نیز نمایندگی خود در ایران دستوری داده شد که معادل پانصد دلار دارو بجمعیت شیر خورشید سرخ بفرستند

☆ دیروز از طرف وزارت کشاورزی یک هواپیما برای کمک بزلزله‌زدگان بکرمانشاه فرستاده شد.

* دیروز آقای سناتور دهستانی نامه‌ای بریاست مجلس نوشت و اعلام داشت که حاضر است تکفل ۳۰ نفر از زلزله‌زدگان صفحات غرب را بعهده بگیرد. آقای سناتور دهستانی اضافه کرده است که دستور داده شود این عده در تهران بوی سپرده شوند تا بهتر از پدر و مادر از آنها نگاهداری کند.

* دوشیزه مهستی مهر آموز ضمن ارسال دویست ریال وجه نقد جهت کمک بزلزله‌زدگان نوشته است:

از روی تخت بیمارستان مبلغ دویست ریال از سیصد ریال پس‌انداز خود را برای خواهران و برادران زلزله زده تقدیم میدارم.

☆ دیروز از طرف جمعیت مرکزی شیر و خورشید سرخ یک کامیون حامل برنج و چهار کامیون حامل خواربار و اشیاء اهدائی افراد خیرخواه و همچنین سه کامیون حامل دو هزار پتو بنقاط زلزله زده کرمانشاه حرکت کرد

نخست وزیر در بیمارستان از مجروحین زلزله غرب عیادت کرد

۱-۳۰۵۲۴

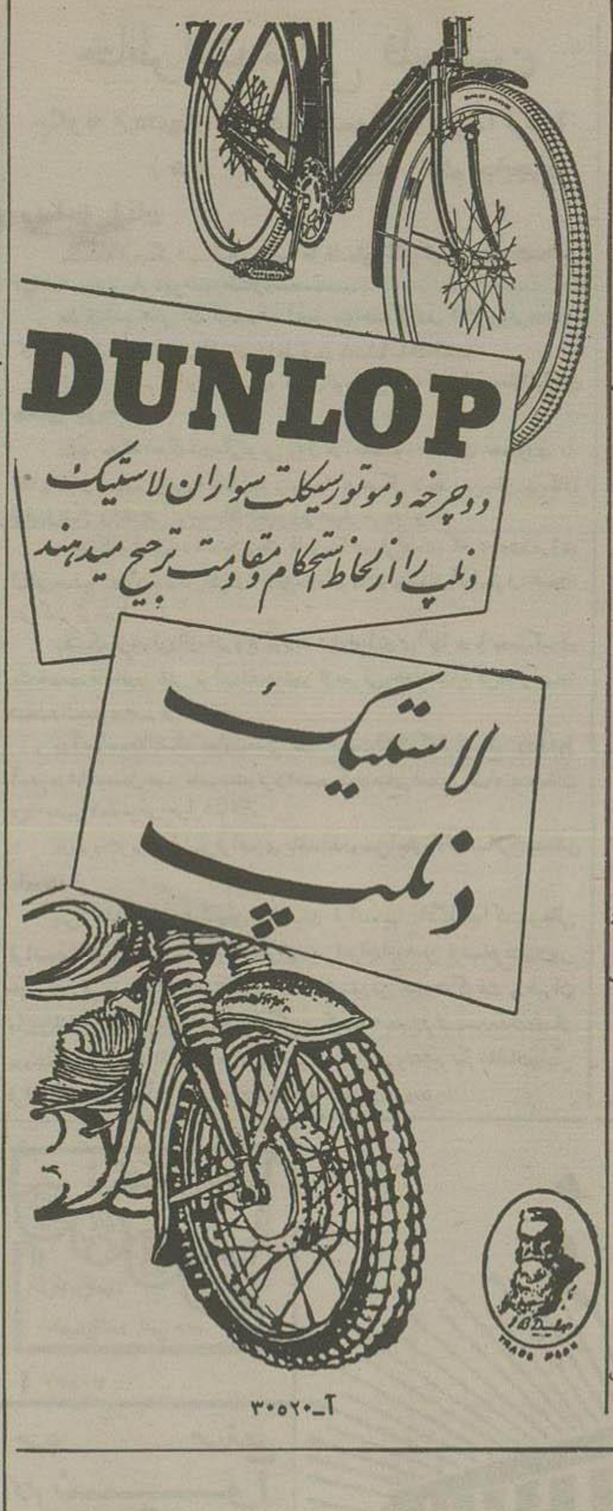

آ-۳۰۵۲۰

آگهی مناقصه خرید ماشین چاپ نقشه

ذیحساب سازمان برنامه در اداره کل آمار عمومی ماشین چاپ نقشه و سایر لوازم فنی مربوط بنقشه‌برداری و نقشه کشی را بشرح زیر از طریق مناقصه خریداری مینماید.

۱	ماشین چاپ نقشه نقشه مارک ۱۵۰۰	۱ دستگاه
۲	ئودلیت کرن سوئس	« «
۳	نیوزایسی خودکار - بامیز مخصوص ۴ متری	« «
۴	مانتوگراف بزرگ حساس آلمانی بادبدذره بینی	« «
۵	جعبه پرگار ۳۲ پارچه بزرگ اشتدلر	۴ جعبه
۶	میز چهار متری نستلر - چهار قطعه	۴ عدد
۷	ژالون نستلر	« «
۸	متر ۵۰ متری دسته‌دار فلزی آلمانی ساخت کارخانه متری با کیسه چرمی	۴ عدد
۹	پرگار مقیاسی ساخت اکبرا	۵ «
۱۰	قطب‌نما و بلد	« «

۱- داوطلبان باید پنج درصد از بهای پیشنهادی خود را نقدا بصندوق اداره کل آمار عمومی پرداخت نموده و قبض سپرده دریافت داشته و یا معادل آن ضمانتنامه رسمی بانک که اعتبار آن سه ماه باشد بعنوان پنج درصد ضمیمه پیشنهاد خود در پاکت لاک و مهر شده تسلیم نمایند و جه و یا ضمانتنامه رسمی سپرده شده پس از تحویل لوازم مورد نیاز از طرف برندگان مناقصه مسترد خواهد شد پیشنهادات فاقد سپرده ترتیب اثر داده نخواهد شد.

۲- پس از تعیین برنده مناقصه از تاریخ ابلاغ در مدت ۲۵ روز لوازم مربوطه را برنده مناقصه بایستی با انبار اداره آمار عمومی تحویل و رسید دریافت دارد.

۳- پیشنهاددهندگان بایستی پیشنهادات خود را تا آخر وقت اداری روز ۳ شنبه ۱۰ر۱۰ر۳۶ بدفتر ذیحسابی سازمان برنامه واقع در چهارراه پهلوی پیش خیابان امیر به تسلیم و رسید دریافت دارند.

پیشنهادات رسیده در ساعت ۱۰ صبح روز چهارشنبه ۱۱ر۱۰ر۳۶ باز و قرائت خواهد شد.

۴- ذیحسابی سازمان برنامه در اداره آمار عمومی در رد و قبول یک یا کلیه پیشنهادات مختار بوده و حضور پیشنهاد دهندگان در جلسه مناقصه آزاد خواهد بود.

ذیحسابی سازمان برنامه در اداره کل آمار عمومی

۱-۲ آ-۳۰۵۱۲

۳۰۵۰۰

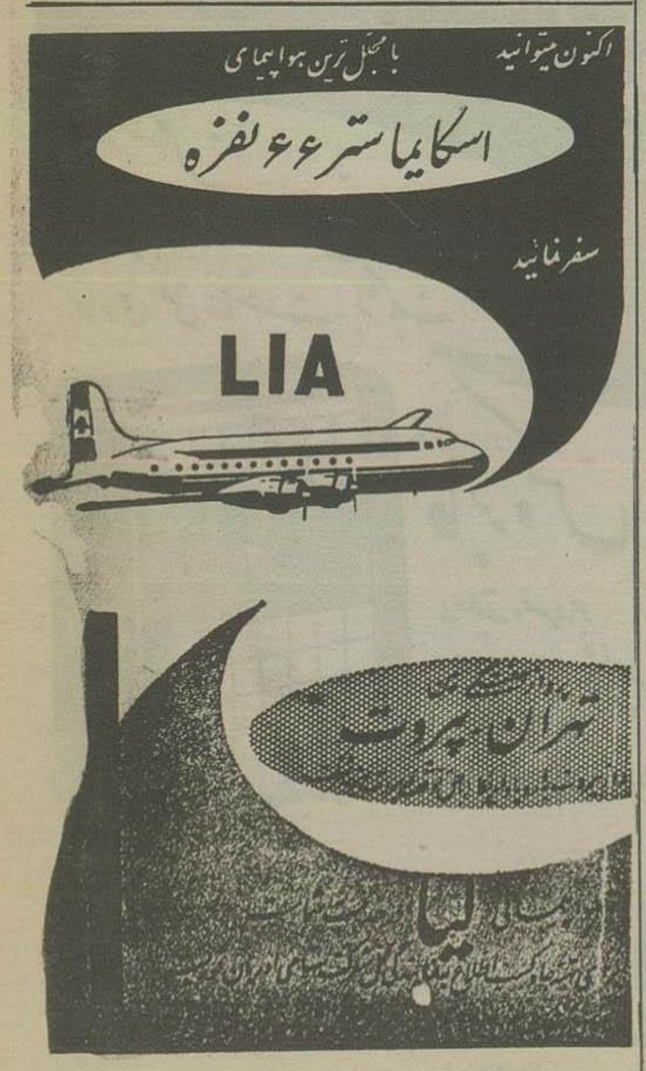

آ-۰۵۱۸

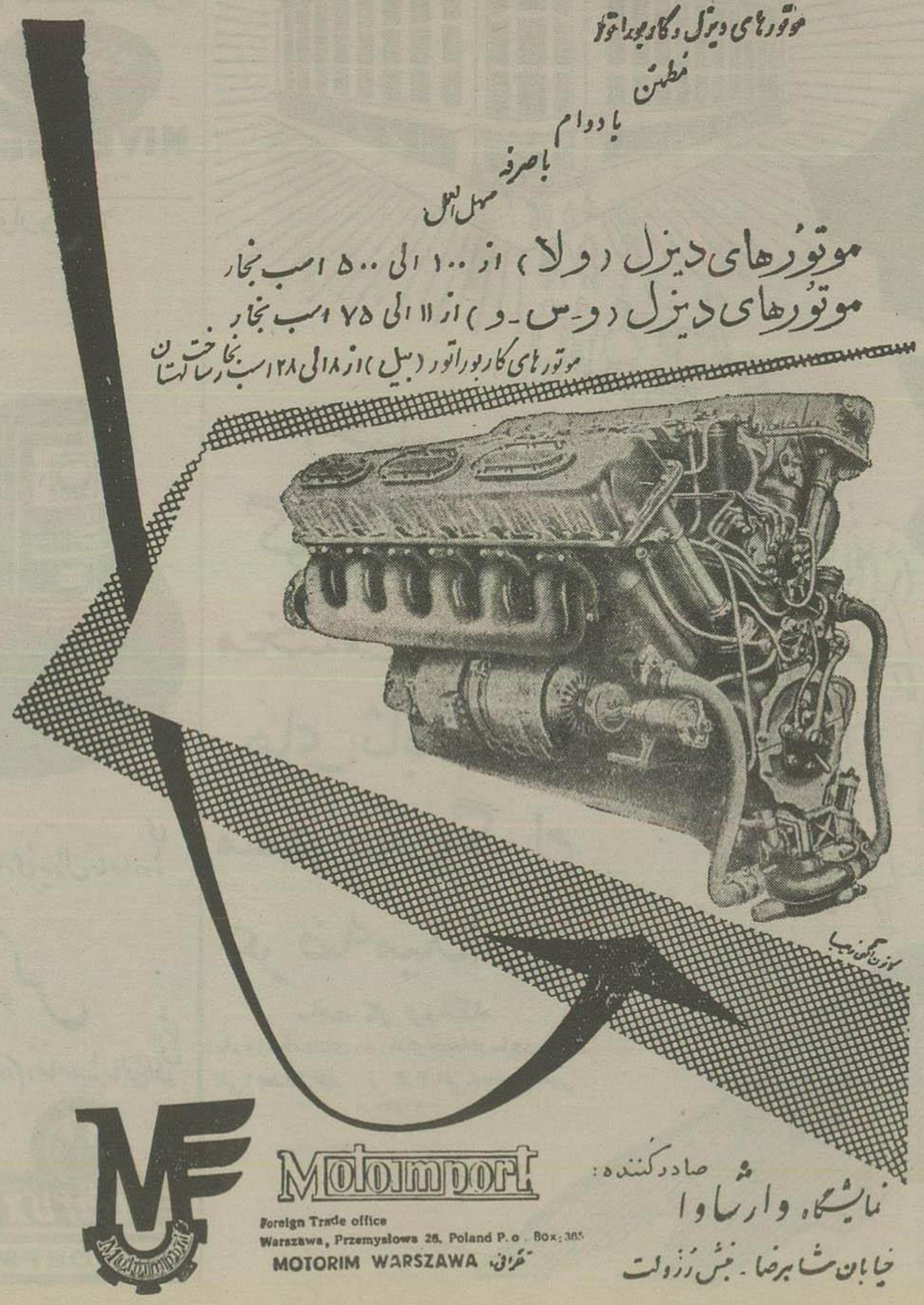

آ-۳۰۴۹۲

جمیز. آمیچنر

-۳۳-

«ازسال۱۹۵۱ تا ۱۹۵۶ کمونیستها مرا چنان بیرحمانه به زندان انداختند که نمیتوانم بازگویم . چرا ؟ برای اینکه حدس زدند که من از دروغهائی که کمونیستها بری حکومت خود میگفتند می توانستم حقایقی را دریابم . بگذارید بشما یك چیز بگویم . من اینرا ، ولو هر قدر آنها با من بد رفتار میکردند ، همیشه بیاد داشتم که کانادائی هستم میدانستم که روزی خلاص میشوم . وای بر آن مجارستانی که در کانادا بخواهد کمونیزم را رواج دهد ومن با او ملاقات کنم ! » .

شب بود وپناهندگان میامدند. آنها کسانی بودند که صدوده میل راه بوداپست را با پای پیاده آمده بودند . غالب ایشان مدارکی در دست داشتند که شهادت میداد که آنها درجنگ برای آزادی شرکت کرده‌اند .

آمدن سایرین بیشتر به افسانه شبیه بود . ایمر گایگر که جوانی جدی وخشن بود وتفنگی از کار افتاده دردست وسیگاری برلب داشت از روی جاده راه آهن بسمت نیکل دورف حرکت میکرد .

این راه خطرناکترین راه نجات درمجارستان بود زیرا روسها محافظ آن بودند جوان جنك آور که تفنك خودرا بردوش گذاشته می کشید بطرف یك پاسگاه اطریشی که طبق قوانین جنگی باید اورا اسیر وخلع سلاح بنماید وبمجارستان بفرستد آمد.

پناهنده دیگری که قبلا باتریش رسیده بود بطرف گایگر دویده فریاد زد «تفنگ را بدور بینداز ! » .

جوان خسته گفت «هرگز !»

- «ترا بمجارستان خواهند فرستاد .»

ایمر گایگر در وسط جاده راه آهن نیکل دورف واخورده هوش از سرش پرید . براستی اینکه اورا با تیر نزده بودند چیزی است که من نمیتوانم بفهمم . او که حالا هدف ساکن وخوبی برای روس‌ها بود با صدای بلند گفت :

«چه ! مرا برخواهند گردانید ؟»

- «بدو ! بدو ! » این حرفی بود که شخص مزبور زد ودرحالیکه برخود میلرزید مشاهده می کرد که گایگر درآن فضای باز تنها ایستاده به‌تفنگ خود با علاقه مخصوصی نگاه میکند . بالاخره تفنگ را برزمین انداخت و براه خود ادامه داد . اماگوئی مادر خودرا یا بازوی خودرا میخواست از دست بدهد نه فقط تفنگی را . واقعا هیچ پناهنده‌ای باندازه او دلیری نشان نداد وجای تعجب است که او درست از وسط روسها با تفنگ گذشته و سالم جسته بود در حالیکه بعضی از گروههائی که باکمال احتیاط از باتلاقها میخواستند بگذرند گیر افتاده بودند .

خاطرات مفتی فلسطین

چگونه از دامهای متعدد انگلیسها رهائی پیدا کردم؟

(۵) ترجمه: کاظم چایچیان

برساحل لبنان

وقتیکه باردیگر شب فرارسید بساحل فلسطین راطی کرده ونزدیك ساحل «بیاضه» درنزدیکی شهر «صور» لبنان رسیده بودیم.

بطرف «صور» حرکت کردیم. در آنجا مشاهده کردیم که اتومبیلی درجاده کنار ساحل استاده وبنورچراغ خودرا بطرف دریا مسلط ساخته است.

فوری دریافتیم که این اتومبیل، همان اتومبیلی است که قرار بود مارا از لبنان بدمشق ببرد.

درصور به یك حکومت ملی عربی روی کار آمده بود. ریاست جمهوری را هاشم الاتاسی عهده داشت. نخست وزیر بروز را هم همگی از بهترین وطن پرستان ازقبیل شکری القوتلی - سعدالله الجابری وجمیل مردم بودند

همینکه ساحل نزدیك شد یك قایق بخاری فرانسوی که نیروی مرزی لبنانی مسلح درآن بودند اطراف قایق مارا گرفتند وباتفاق آنها بطرف «صور» حرکت کردیم.

وقتیکه بازجوئی را از ما شروع کردند تمام فعالیتهای آنها در بار دستگیری یك باندمهم قاچاقچی نقش بر آب شد. منهم ازمعرفی خودامتناع کردم وخودرا «محمدالجعفری» معرفی نمودم.

درآنجا بودم تا اینکه معاون مدیر کل امنیت لبنان که فرانسوی بود بآنجا آمد ومرا با اتومبیل خود به بیروت ونزد «مسیو کولومبانی» مدیر کل امنیت لبنان برد. مسیو کولومبانی مرا شناخت.

دربیروت زیر نظر پلیس فرانسوی باقیماندم وبمن اجازه ادامه مسافرت بدمشق داده نشد.

پس ازمذاکرات وتماسهای زیادمیان فرانسویها وانگلیسها کمیسر عالی فرانسوی «کنت دومارتیل» خواست مرا بپاریس اعزام دارد. من ازمسافرت بپاریس خودداری کردم وتظاهرات شدیدی درلبنان بنفع من صورت گرفت ورهبران ملیون ازاخراج من بخارج لبنان جلوگیری کردند. بدین ترتیب من مدت دوسال دردهکده «الندق» واقع درهیجده کیلومتری شمال بیروت زیر نظر مقامات پلیس فرانسه بودم تا اینکه آتش جنك بین الملل دوم شعله‌ور گردید.

آگهی مناقصه ساختمان آرامگاه

شهرداری آبادان ساختمان آرامگاه شهدای نیروی دریائی آبادان و احداث فلکه و راههای اطراف آنرا واقع درانتهای احمدآباد باشرایط زیر بمناقصه میگذارد .

۱- فقط اشخاص وشرکتهائی میتوانند درمناقصه شرکت نمایند که صلاحیت کارهای ساختمانی وراهسازی وهمچنین سرمایه کافی داشته باشند و توانائی آنها بانجام کار مورد مناقصه مجوز باشد داوطلبان شرکت درمناقصه باید قبلا برگ صلاحیت ازدائره فنی شهرداری دریافت دارند .

۲- اشخاصیکه برگ صلاحیت دردست داشته باشند میتوانند همزمان ازمهلت تعطیل بدائره فنی شهرداری مراجعه و درمقابل ۲۰۰۰ ریال وجه نقد مشخصات و نقشه‌جات وسایر اوراق واطلاعات لازم را دریافت ودر مناقصه شرکت نمایند .

۳- پیشنهاددهندگان موظفند مبلغ ۱۵۰۰۰۰ ریال بعنوان سپرده به حساب شماره (۱۰۶۴) شهرداری آبادان درباتکمل ایران شعبه آبادان ودیعه گذاشته سپرده را پیوست پیشنهاد خود نمایند وبامعادل آن تضمین بانکی که مدت آن کمتر از سه ماه نباشد ضمیمه پیشنهاد نمایند وبه ترتیب زیر تا آخر وقت اداری روز شنبه ۱۲ر۱۰ر۳۶ بدفتر شهرداری آبادان تسلیم ورسید دریافت دارند .

الف- پاکت الف محتوی مدارك فنی ومالی پیشنهاد دهنده شامل مدارك فنی ومیزان سرمایه واسناد مالکیت ماشین آلات ساختمانی که (اگر دارا میباشند) وهمچنین دفترچه مشخصات وشرایط عمومی ونقشه‌جات ومرك صلاحیت فنی وسایر مدارکی که دریافت کرده وهمه‌را بانظر موافق امضاء نموده میباشد وپاکت باید لاك ومهر شده وروی آن جمله پاکت الف (مدارك راجع ساختمان خیابان و میدان وآرامگاه شهرداری) نوشته شده باشد .

ب- پاکت ب محتوی پیشنهاد تخفیف پیشنهاد دهندگان روی اوراق مخصوصی که از شهرداری دریافت کرده‌اند خواهد بود . پاکت ممهور و روی آن جمله پاکت ب - راجع به‌بهای ساختمان آرامگاه و خیابان های مجاور نوشته شده .

۴- مدت انجام کار ۶ ماه ازتاریخ امضاء قرارداد وتحویل زمین بودمو بهای آن در حدود (۳۰۰۰۰۰۰) ریال خواهد بود وشهرداری میتواند تامیزان ۲۵ درصد آن را کاهش یا افزایش دهد.

۵- هیچگونه شرایط دیگری جز آنچه که درآگهی ذکر شده پذیرفته نخواهد شد

۶- عندواللزوم شهرداری برای خرید مصالح وغیر میشر پرداختی تامیزان دویست وپنجاه هزار ریال درمقابل تضمین بانکی خواهد پرداخت که درسه قسط از صورت وضعیت ماهسوم ببعد کسر خواهد شد،

۷- پیشنهادهای رسیده درساعت ۱۰ صبح روزشنبه ۱۴ر۱۰ر۱۳۳۶ دراداره شهرداری آبادان باحضور اعضاء کمیسیون مربوطه باز وبدواً پاکت الف مورد رسیدگی واقع وپس ازاجرا ازکامل صلاحیت فنی ومالی و اعتبار پیشنهاد - دهندگان پاکتهای ب بازوقرائت میشود وپس ازرسیدگی حائز حداقل تعیین خواهد شد.

۸- پیشنهاداتی که بامشروط باشد یا بعد ازساعت مقرر یا پس ازتعیین برنده مناقصه داده شود ترتیب اثر داده نخواهد شد.

۹- شهرداری آبادان دررد یا قبول یك یا کلیه پیشنهادات رسیده مختار بوده پیشنهاددهندگان حق اعتراض نخواهند داشت.

۱۰- هرگاه برنده مناقصه درظرف ۱۰ روز ازتاریخ دعوت بعقد قرارداد حاضر بتنظیم وامضاء آن نشود مبلغ ۱۵۰۰۰۰ ریال سپرده نفرات اول ودوم حائز حداقل نامعقد قرارداد نگاهداری میشود تا اگر نفر اول بعللی از تنظیم قرارداد سرباز زد قرارداد با نفر دوم بسته شود.

۱۱- مالیات وعوارض وهزینه طرح وپروژه تنظیم قرارداد وغیره بعهده برنده مناقصه خواهد بود.

۱۲- حضور پیشنهاددهندگان درجلسه مناقصه آزاد خواهد بود.

سرپرست شهرداری آبادان - عاملی

آ-۳۰۵۵۶

آگهی برای توجه آقایان بازرگانان و مالکین و مستاجرین بازار تهران

بطوریکه غالبا مشاهده شده بیشتر حریقهائی که دربازار رخ داده علت سیمکشیهای برق فرسوده وبدون روپوش بوده وبااینکه کرارا برای رفع این نواقص تذکر داده شده متاسفانه مورد توجه واقع نشده وهر آن بیم خطر حریق میرود علیهذا توجه آقایان بازرگانان و مالکین ومستاجرین بازاررا بنکات مفصله ذیل جلب مینماید.

۱- باید بدون فوت وقت درتعویض سیمهای کهنه وبدون روپوش اقدام وسیمها را در لوله برگمان کار گذارند.

۲- وسائل کوچك دفاع ومبارزه با حریق را ازقبیل آب و کپسه‌های شن وسطل وفشنگهای ضدحریق همیشه آماده ودر دسترس داشته باشند.

۳- بمحض وقوع حریق مراتب رابلافاصله بتلفنهای شماره ۴۴۴۴۴ و۴۴۴۴۳ و۴۳۰۷۴ اطلاع دهند.

شهردار تهران

آ-۳۰۵۰۸

آ-۳۰۵۳۰

هرجا هروقت کرم نیوا

NIVEA CREME

آ-۳۰۴۸۶

دکتر جمال الدین نوربخش

متخصص در بهداشت و بیماریهای کودکان

از دانشگاه پاریس

معتادین به الکل- تریاك- مرفین- کوکائین و هروئین

را با آخرین عقد درمدت کوتاهی بدون هیچگونه عارضه درمان مینماید

نشانی: خیابان شاهرضا چهارراه پهلوی

پذیرائی ۴ تا ۸ بعدازظهر تلفن مطب ۶۵۵۵۷ تلفن منزل ۴۴۷۸۹ (۱)

فابروکس عالیترین بخاری چدنی وارد شد

۳۰۴۸۶- ۱

فروشگاه فردوسی

اجناس گوناگون و مختلف بقیمت های ثابت به مشتریان گرام عرضه میدارد

ساعت کار فروشگاه

همه روزه باستثنای روزهای جمعه از ساعت ۸ر۳۰ الی ۱ بعدازظهر و از ۴ر۳ الی ۸ بعد ازظهر

۳۰۴۳۴- ۱

اعتبارات مالی آمریکا برای موسسات خصوصی ایران

آمریکا از این بعد به پروژه‌های موسسات خصوصی توجه بیشتری میکند

۱۱۲۵ میلیون دلار برای اجرای پروژه های تولیدی وعمرانی در کشورهای توسعه‌نیافته‌جهان اختصاص داده شده است ـ کلیه موسسات خصوصی ایران می توانند تقاضاهای وام خودرا توسط سفارت آمریکا بواشنگتن بفرستند

اطلاعاتی که‌خبرنگارماامروزبدست آورده‌است‌حاکی‌است که دولت‌امریکا برای‌سال‌مالی آینده‌مبلغ ۵۰۰میلیون‌دلار وبرای‌سال۱۹۵۹ نیز مبلغ ۶۲۵میلیون دلاروام‌برای‌اجرای پروژه‌های‌عمرانی وتولیدی‌در کشورهای‌عقب‌مانده‌درنظر گرفته‌وبرای‌این‌منظورسازمان‌جدیدی بنام«صندوق‌وامهای عمرانی» بوجود آمده‌است‌والبته‌قسمتی‌از آن‌برای۱۹۵۹ منوط‌بنظر کنگره‌است

یکی‌از خصوصیات‌مهم‌این‌اعتبارات‌آن است که‌قسمت عمده آن‌میبایست در اختیارمؤسسات خصوصی گذاشته‌شودو «صندوق‌وام» پیشنهادهائی که‌ازطرف این موسسات‌واصل‌شودباتوجه وعلاقه بیشتری‌موردبررسی‌قرار میدهد، مقامات مطلع امروز دراین‌باره‌اظهارداشتند که ایران‌واجدکلیه‌شرایط‌استفاده‌ازاعتبارات این‌صندوق‌میباشد . زیرلازم‌است که کشوراستفاده کننده‌تحت‌سلطه کمونیسم نباشد واز دوستان دنیای‌آزاد شمار برود وملازم‌براین پروژه‌های عمرانی درآن کشور . پیشرفت‌زیادنکرده باشد باین‌جهت‌اصولامؤسسات‌دولتی‌وخصوصی ایران میتواند برای استفاده از این اعتبارتقاضا بفرستند وپروژه‌ها نیزباید اولاًبه‌پیشرفت‌اقتصادی کشوروام گیرنده کمک کند وثانیاً ازلحاظ فنی امکان پذیر وباصرفه‌باشدومخارج آن‌ازمنابع مختلف‌ازقبیل‌بانک صادرات‌وواردات‌و بانکهای‌مشابه‌تأمین‌نشده‌باشد واطمینان حاصل‌شود که استفاده کننده قادر به استرداد وام‌میباشد .

نکته‌جالب‌توجه‌دیگر آن است که‌کلیه پیشنهاد کنندگان میتوانند ابتدا نظریات‌خودرا در باره‌پروژه‌ها ارسال دارندواظهارنظر کنند که‌چگونه‌خرج این‌اعتبارات‌میتواندنتیجه بیشتری بدهد وباین‌جهت‌بهتراست کسانیکه‌پیشنهاد های‌خودرا ارسال‌میکنند این‌پیشنهاد هاراباصورت قطعی ورسمی نفرستند .

مقام‌مطلع‌فوق که این‌اطلاعات‌رادر اختیارما گذاشت‌بعداظهار داشت که سعی‌براین است که‌سرمایه‌های‌خصوصی مفاًلبت‌تشویق‌شوند وباین‌جهت‌پروژه هائی که‌بنحوی‌از انحاءسرمایه گذاری خصوصی‌چه‌داخلی وچه خارجی کمک کندموردتوجه واستقبال‌بیشتری قرار خواهد گرفت.

پیشنهادهای مربوط باستفاده ازاین اعتباررا میتوان‌بوسیله سفارتخانه‌های آمریکا ، کنسولگری‌ها وادارات‌اصل چهارفرستاده‌وعلاوه‌براین ادارات‌اصل چهاردرایران آماده‌اند که‌هر نوع‌اطلاع بیشتری‌را در اختیار متقاضیان قرار دهند.

وی‌بعد گفت: بایدپیشنهاددهندگان توجه‌داشته‌باشند که‌این‌اعتبارات‌محدود نیست ودر آینده‌نیز اعتبارات‌جدیدی برای‌این‌منظور اختصاص داده میشود و باین جهت باید پروژه هائی راهم که‌بعدا درنظر دارند اجرا کنند وروبهمرفته‌احتیاجات کلی‌خودرا صرفنظر ازاعتبار فعلی بفرستند تا در هنگام تخصیص‌اعتبارات‌جدید ، کار رسیدگی سریع‌تر صورت گیرد .

این‌پروژه‌ها واطلاعات‌رابایدحداکثر تااواسط ژانویه آینده ارسال‌داشت. تقاضاها باید شامل شرح مقدماتی شامل‌محل‌اجرای‌پروژه ،تربیت‌اداره مبلغ‌موردتقاضامنابع عوایدو هزینه کلی ومواداخام ونتایج‌حاصله وارتباط آن باپروژه های‌دیگر باشد.

مقام مذکور اضافه کرد که از خصوصیات این‌اعتبارات آن‌است که مخصوص یکسال‌معین‌نیست ومی‌توان برای‌مدت نامحدودی از آن استفاده کرد و باین‌ترتیب بااعتبارات معمول اصل‌چهار که‌بایددریکسال مالی معین خرج شوداختلاف‌زیاددارد.

انتظارات‌مقامات‌آمریکائی آن‌است که این‌پروژه ها که قسمت عمده‌آن بایدتوسط‌موسسات‌خصوصی مصرف‌شود نسبت سایر پروژه هانتیجه بهتری بدهد.

درسومین جلسه کمیته اقتصادی پیمان بغداد درباره هم‌آهنگ کردن برنامه های‌مبارزه‌با امراض وآفات‌مذاکره‌شد

نمایندگان ایران در کنفرانس‌کارشناسان اقتصادی‌پیمان بغداد

این‌اطلاعیه‌ازطرف وزارت‌خارجه‌دراختیارجرایدقرار گرفت:

کمیته‌کارشناسان اقتصادی‌پیمان‌بغداد که‌برای‌مطالعه وتقدیم طرحهای مشترک‌اقتصادی‌به کمیته‌اقتصادی پیمان‌بغداد دربغداد تشکیل‌شده‌بود درتاریخ ۲۵ آذرماه۱۳۳۶ جلسات هفت‌روزه‌خود دربغداد خاتمه‌داد.

دراین‌جلسات‌هیئتهای نمایندگی کشورهای عضووآمریکاشرکت‌داشتند وگزارش فعالیتهاوپیشنهادات وتوصیه‌های کمیته فرعی‌ارتباطات‌ـبازرگانی‌ـ کشاورزی‌وبهداشت پیمان راموردرسیدگی ومطالعه‌قراردادند.همچنین‌فعالیت های‌مرکزارزی اتمی‌پیمان‌وامورمربوط‌طرحهای مشترک‌وتوسعه کمکهای فنی‌وبورس تحصیلی‌موردتوجه‌ومداقه‌قرار گرفت‌وبویژه‌توجه‌خاص‌خودرا‌قسمت ارتباطات‌رانجام‌طرحهای مشترک که‌نمونه‌برجسته ازهمکاری متقابل میان‌دول همپیمان‌خواهدبود اعلام‌نمودند وپیشرفتهائیرا که‌درزمینه طرحهای مشترک مربوط به‌مخابرات‌راموراه‌آهن‌حاصل‌شده‌بودمورد رسیدگی‌قراردادند

هم‌آهنگ کردن‌برنامه‌های‌مبارزه‌باامراض‌وآفات‌وایجادزمینه‌برای‌توسعه امور کشاورزی پیش‌بینی‌شده‌است.

این‌قطعنامه‌هاوتوصیه‌های‌کارشناسان اقتصادی‌پیمان درچهارمین کمیته اقتصادی که‌قراراست درتاریخ ۲۷دی۱۳۳۶ درآنکارا‌تشکیل‌شود برای‌تصویب تسلیم‌خواهدشد.

هیئت‌نمایندگی‌ایران‌دراین‌کمیته عبارت‌بود از آقایان‌دکتر آموزگار معاون‌وزارت‌بهداری فریدون‌موثقی،دکتراسفندیاری، دکترمونمن،دکترخبیر ومهندس‌افشار ودکتررفیعی.

جشن ۱۷دی

روز۱۷دی بمناسبت تصادف امروز بهمت بانوان‌مجلس جشنی درحضور علیا حضرت ملکه ثریا پهلوی درتالار فرهنگ برپا خواهدبود.

تعطیل مطب

دراین‌دو روزمطب سه‌پزشک‌بوسیله نماینده‌دادستان‌وماموربن‌وزارت‌بهداری تعطیل‌شد.

پزشکان‌مزبورمخلاف‌مقررات‌قبل‌از انجام‌خدمت‌درشهرستانهادرتهران‌مطب دایر کرده‌بودند.

وزارت بهداری‌درآینده نیزازتاسیس مطب‌این‌نوع‌پزشکان‌متخلف‌جلوگیری خواهد کرد.

تعقیب‌وجریمه‌گرانفروشان

دوروز گذشته ۱۳نفر گوشت فروش و۱۲نفر میوه‌فروش وشیرینی فروش ولبنیات‌فروش‌بجرم گرانفروشی‌بوسیلهٔ بازرسان‌شهرداری موردتعقیب‌وتسلیم دادگاه کیفر گرانفروشان شده‌وجمعا محکوم‌بپرداخت مبلغ ۳۸۲۵۰ریال گردیده‌واحکام صادره بلافاصله‌بموقع اجرا گذارده شده‌است.

کشف چندشکه شیرینی فاسد در تجریش

ازچندی‌پیش‌باداره بهداری‌شهرداری گزارش‌میرسید که‌درپل تجریش‌عدهٔ مشغول‌تهیه‌شیرینی های‌تقلبی‌هستند .

دوشب‌قبل‌بدستور آقای‌دکترعندلیب‌مدیر کل‌بهداری‌شهرداری بازرسان بهداری‌بسرپرستی‌تیمسارسرتیپ‌دکترشمس‌بکافه‌قنادی‌رضائی‌واقع‌درپل‌تجریش رفتندوچندشکه‌نان‌شیرینی‌مانده‌وخامه کفک‌زده‌ضبط کردند .

کافه‌قنادی‌مزبورنان‌شیرینی‌های‌مانده‌را که‌قبلاپخته‌شده‌وبفروش‌نرفته‌بود جمع‌آوری‌وخشک‌میکردوخامه آنرا جدامینمود. آنگاه‌نان‌شیرینی‌راسائیده‌وبار دیگرخمیرنموده‌وشیرینی‌مجددی‌میساخت‌وازهمان‌خامه کفک‌زده‌درشیرینی‌ها میگذارد.

مامورین‌نان‌شیرینی‌هارابهداری‌شهرداری‌بردندواکنون‌صاحب‌کافه‌قنادی تحت‌تعقیب‌است.

دعوت‌ازایران‌برای‌شرکت‌درکنگره‌بیماریهای‌قلب

مقاراطلاع‌ازاعضای انجمن‌بیماریهای‌قلب‌ایران دعوت‌بعمل‌آمده‌تا در سومین‌کنگره بیماریهای قلبی که‌سال آینده در بلژیک تشکیل میشود شرکت کنند .

آگهی راجع بپرداخت عوارض

برابرسوابق‌موجودعوارض بروبالکن وپهای‌اسفالت پیاده روهاوکوچه هائیکه وسیله شهرداری‌انجام‌شده ومیشودازمدتهاپیش معوق وپرداخته‌اندو لازم‌تذکرمجددنیست که‌توجه بانجام تکالیف فردی‌دراجتماع شهری‌برای بهبودی وعمران عمومساکنین تاثیر داردلذاشهرداری‌انتظاردارد دمودیان محترم سریعاًبدهی‌خودشان رابابت مطالبات گذشته بپردازندوبرای‌تسریع وتسهیل وصول‌سهمیه‌اسفالت‌پیاده رو که‌درسال۳۶انجام‌شده ومی‌شودصاحبان اماکن اخطارمیشود که بدهی‌خودرابپردازندواگر بعضی اشخاص‌فرصت مراجعه‌باداره درآمدشهرداری‌راندارند کمیسیونی‌ماموروصول میباشد تابرابرمقررات جاری سهمیه مودیان راوصول نمایند.

بدینوسیله شهرداری‌موفق میشودتدریجاًمشکلات موجودرااز بین ببرد تردیدی‌نیست اهالی‌محترم‌باشهرداری تشریک مساعی‌خواهند نمودوراضی نخواهندشد که درنتیجه عدم‌پرداخت جزء عوارض قانونی که‌بمصرف‌آبادانی شهرمی‌رسدباعث وقفه‌در کارهای عمرانی‌شده وشهرداری راهم‌ملزم‌نمایند که برای وصول‌عوارض قانونی مجبوربصدور پیش‌آگهی وعملیات اجرائی گردد.

آ ـ ۳۰۵۱۰

شهردار تهران

دنباله خبرهای خارجه

دانشگاه هایدلبرك اعتراض میکنند

هایدلبرک‌ـ آلمان غربی ـ دیروز ۸۴نفر ازاساتید دانشگاه هایدلبرک آلمان‌قطعنامه ای‌امضاء کردموبرای دکترادنائر صدر اعظم آلمان غربی فرستادند .

اساتیدآلمان دراین‌قطعنامه تقاضا میکنند که‌هرچه‌زودتر مسئله‌خلع‌ـ سلاح‌حل گردداز‌مجهز کردن آلمان غربی‌باسلاح‌اتمی‌خودداری‌شود.

این‌دومین قطعنامه‌ایست که‌طی‌شش روز درباره‌این‌موضوع‌ازطرف‌دانشگاه هایدلبرک‌فرستاده‌میشود.

استادان‌آلمانی مایل‌نیستند که‌امریکا درخاکشان‌پایگاههای اتمی‌وموشك‌ـ اندازداشته‌باشد . (آسوشیتدپرس)

اندونزی در پی راه های دیگر

نیویورک‌ـ سازمان‌ملل‌متحد ـ دیروز علی ساستروامیجوجو رئیس هیئت‌نمایندگی اندونزی نامه‌ای برای رؤسای هیئت‌های نمایندگی۸۲ کشور عضوسازمان‌ارسال‌داشت.

دراین‌نامه گفته‌شده‌است که چون سازمان‌ملل‌متحد تصمیمی‌درباره مسئله گینه‌جدید که مورد اختلاف هلندواندونزی است نگرفت،اندونزی مجبوراست که وسائل‌وراه‌های‌دیگری برای خاتمه دادن باشغال غیر قانونی قسمتی‌از خاك‌خود درنظر بگیرد.

دراین یادداشت‌نهضت‌خودمختاری مردم اشاره‌شده وگفته‌شده که دولت علیه‌اقدامات غیررسمی افراد اقدام کردموعملیات‌دولت‌اندونزی کاملاموافق اصول‌وقواعد حقوق‌بین‌المللی‌واحترام بحقوق مشروعه‌است (آسوشیتدپرس)

کمبودبرنج

جاکارتاـ دیروزکابینه اندونزی تشکیل‌جلسه دادتاوضع کمبودبرنج‌در کشوررسیدگی کند.

درپارلمان مباحثاتی‌درباره‌قیمت برنج‌روی‌داده بود وروزبروز بازرگانی اظهار داشته بود که دولت نمی تواند بهای برنج‌را کنترل کند(آسوشیتدپرس)

هیچ‌حزبی حاضربه‌پخش‌اوراق ضد شوروی نیست

نیویورک‌ـ دیروزنورمان‌توماس که‌سابقا ازطرف حزب سوسیالیست آمریکا کاندیدای‌انتخابات‌ریاست جمهوری‌بود بعدازمسافرت‌به کشور های‌خاورمیانه به‌نیویورک‌مراجعت کرد .

وی گفت‌اسرائیل‌بایدهمه گونه‌وسائل رابکاربردتابدنیای‌عرب‌نشان‌دهدآنکشور مرتکب تجاوزنخواهد شدوهیچوقت به‌همسایگان عرب‌خود حمله‌نخواهد کرد توماس‌اضافه کرد که‌جهان‌عرب معتقد است بن گوریون نخست‌وزیر اسرائیل‌شخصی‌است‌توسعه‌طلب‌وماجراجو

توماس گفت بعقیده‌من دولت‌آمریکا برای‌حل مسائل‌خاورمیانه میبایستی باروسیه شوروی واردمذاکره‌شودواین مذاکرات میتواندبموازات‌پیشنهاداتی باشد که‌اخیرابولگانین درنامه‌های‌خود بدنیای‌عرب متذکرشده باشد.توماس گفت‌درکوشش‌خودبرای‌جلب‌موافقت جهت توزیع نشریات ضد شوروی‌در خاورمیانه‌موفق‌نشد این‌نشریات‌مربوط به‌اوضاع مجارستان وزندگی درسایر کشورهای‌پشت‌پرده‌آهنین‌بود :

توماس‌اضافه کرددرهیچ‌یك از کشور های‌مصر،عراق،لبنان،سوریه‌واردن‌یك حزب‌سیاسی ویاسازمانی پیدانکردم که‌حاضرباشداوراق‌فوق‌راتوزیع نماید. (آسوشیتدپرس)

سیل مهیب در الجزائر

الجزایر ـ درائرسیل مهیبی که‌در الجزایرروی‌داد ده‌هزار نفر از اهالی بی خانمان و سرگردان شدند فعلا کمك های‌اولیه بآنان رسیده‌است. سیل‌دیگری‌نیز دوهزار و پانصدنفررابدون‌مسکن‌ساخت ازبیست‌نفر دهقانی که گم شده‌اند۱۹نفر شان‌پیداشدند . این عده باپناه‌بردن به‌ـ‌ـك درخت‌های کهنسال جان بسلامت‌بدربرده‌بودند.(رویتر)

سنك‌دربرابرگلوله

نیکوسیاـ دیروزمجددابین‌مردم‌قبرس ونیروهای‌انگلستان تصادماتی‌روی‌داد دریکی‌ازدهات مردم‌سربازان‌انگلیسی راسنگباران کردندوسربازان‌نیزبروی جمعیت‌تیراندازی‌نمودند محافل‌دولتی اعلام‌داشتند که‌مردم‌تلفاتی واردنیامده وفقط‌سربازان زخمهائی‌برداشته‌اند . قبل‌ازاین‌حادثه نیروهای‌انگلیسی یك آهنگررا که‌بعنوان‌رهبر محلی‌الوکا تحت‌تعقیب‌بود باگلوله‌ازپای‌درآورده بودندانش‌آموزان‌نیزدرندر«لیماسول» بسنگباران‌سربازان‌انگلیسی‌واتومبیل های‌آنها پرداختندیکی از زندانیان یونانی که‌پسرش‌درگذشته‌بود،ازحاکم انگلیسی‌جزیره«قوت»درخواست کرد که درمراسم‌عزاداری‌وی شرکت کند . حاکم‌نه‌تنهااجازه‌دادبلکه هلیکوپتر شخصی‌خودرادراختیار وی گذاشت‌تا سرموقع‌درمراسم‌عزاداری‌حضریابد.

مهاجرت۲۰۰هزارانگلیسی

لندن‌ـ درلندن‌اعلام شد که در سال ۱۹۵۷تعداد ۲۰۰ هزار نفراز مردم انگلستان‌برای‌زندگی‌سایر کشورها مهاجرت‌خواهند کردواین‌ازسال۱۹۲۰ ببعدبزرگترین رقم مهاجرت‌است.

جمعیت کنونی انگلستان۵۳میلیون است.(اسوشیتد پرس)

آگهی راجع باراضی موردتجاوز

پیروآگهی‌شماره۸۰۵۴ر۲۲۱۴۶ـ۲۳ر۷ر۳۶موضوع‌تسلیم‌دادخواستهای بانك ساختمانی‌بدعوی‌تجاوز نسبت بیکصدودوازده فقره اراضی‌موات بهیئت پنجنفری مذکوردرقانون‌مصوب۸ر۶ر۳۵باطلاع‌عموم‌میرسد

شماره‌پلاك اراضی‌ردیف۹۷ که‌درآگهی‌مزبور(۱ر۱۹۲۹)تعیین‌شده‌اشتباه وشماره صحیح‌اراضی‌نامبرده(۳۹۱۷)بخش۱۱تهران میباشد

آ ـ ۳۰۴۳۸ — ازطرف وزیردادگستری. غلامرضافولادوند

آگهی ازطرف شهرداری تهران

شهرداری تهران باطلاع کلیه‌آقایان‌مدیران مهمانخانه‌ها وباشگاهها وکافه‌رستورانها وبطور کلی اماکن‌عمومی که‌درنظردارند شب کریسمس‌و یا اول ژانویه ۱۹۵۸ مجلس‌شب‌نشینی برقرارنمایند میرساند که‌باید قبل‌از هرگونه اقدامی بامراجعه‌باداره کل‌درآمد شهرداری‌ترتیب پرداخت عوارض مقررمرابرتصویبنامه‌های مربوطه‌دادموتحصیل‌اجازه‌نمایند ودرغیراینصورت ازبرقراری مجالس‌شب‌نشینی آنان جلوگیری‌بعمل‌خواهدآمد

آ ـ ۳۰۴۴۰ — شهردار تهران

ماشین‌های چاپ

انواع‌ماشین‌های‌رموندشده‌چاپ‌ماشین‌های‌هایدلبرك وبرش ماشین های چاپ‌دوورقی ،چهاروونیم‌ورقی ماشین‌های‌مفتول‌دوری‌وغیره‌را می‌توانیداز تجارتخانه زربافی ـ بازارسرای‌اقبال‌تلفن۲۲۹۶۴ تهیه‌فرمائید

آ ـ ۳۰۵۵۲

آگهی حراج اموال واثاثیه

شهرداری تهران‌اموال‌واثاثیه‌مشروحه ذیل‌را:

۱ـ قالی و قالیچه بافت کرمان وکاشان و اراك وترکمن‌بابعاد مختلف ۱۳ پارچه

۲ـ پارچه توکرکی‌آبی‌رنك سه‌توپ

۳ـ مشروبات الکلی مختلف ۱۰۷شیشه

۴ـ چراغ زیبوری‌مستعمل ۴ عدد

۵ـ ساعت رومیزی صفحه‌مشکی‌جلدقرمز ۱ «

۶ـ گراماقون‌مستعمل ۱ دستگاه

۷ـ رادیو مارك‌امود ۱ «

۸ـ تلفن رومیزی ۳ «

۹ـ بادبزن‌برقی مستعمل ۱ «

۱۰ـ صندلی‌لهستانی‌وچرمی‌ومبل‌مستعمل ۱۵۱ عدد

۱۱ـ میزکافه ۱ «

که درمقابل‌بدهی بدهی‌مستنکفین ازپرداخت‌عوارض‌شهرداری توقیف شده درمحل‌حراج عمومی‌آقای هوسپ‌هوسپیان واقع‌درخیابان سعدی‌چهارراه سیدعلی درساعت۹ صبح روزجمعه ۴ر۱۱ر۳۶ بمعرض حراج عمومی گذارده خواهدشد.

مالیات وهزینه‌حراج بعهده خریداران‌می‌باشد.

شهردار تهران

آ ـ ۳۰۵۰۶

از صبح دوشنبه ۱۰ونیم صبح ۲ـ۵ر۴ـ۶وربع ـ۸ونیم بعد از ظهر

غرور وشهوت در مولن روژ

تهیه کننده وکارگردان
استانلی کرامر

سوفیالورن
کاری گرانت
فرانک سیناترا
ویستاویژن
رنگی

آ ـ ۳۰۵۷۶ — «طوطی»

سینما تهران

مسلما نور مقابل

جالب ترین فیلم

ستاره عشوه گرومظهر

جاذبه جنسی دنیا یعنی

بریژیت باردو است

سینما دیانا

از فردا صبح

بزرگترین

محصول سینمای فرانسه

رنگی

با سرکت

طنازترین زن فرانسه

بریژیت باردو

درفیلم

نور مقابل

یکبار دیگر هنرپیشه

زیبای فرانسوی با بازی

دربزرگترین فیلم محصول

این کشور شما را

مجذوب خودمیکند

فیلمی که

خاطره آن هرگز

فراموش نمیشود

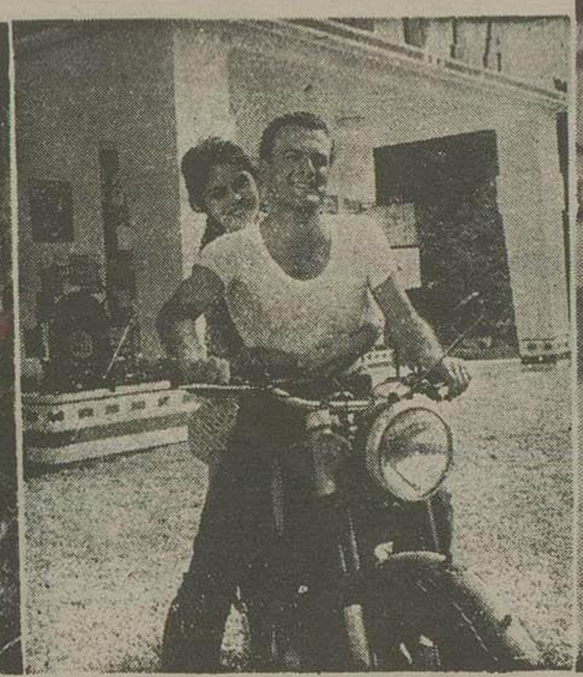

بقلم : کاگنوستیز

رویه کمونیسم نسبت بناسیونالیسم

کشورهای آسیا وافریقا ناسیونالیسم را حاکمیت و آزادی از مداخلات خارجی می دانند

روزنامه الاهرام چاپ مصر در ۲۲ نوامبر متن کامل مصاحبه‌ای راکه با خروشوف رئیس حزب کمونیست شوروی بعمل آمده بود منتشر ساخت .دراین مصاحبه خروشچف گفته بود.

سیاست ومقاصد ما درخاورمیانه با سیاست و مقاصد ما درنواحی خارج ازخاورمیانه فرق‌وتفاوتی ندارد.»

روز ۲۵ نوامبر روزنامهٔ پراودا و همچنین ایزوستیا متن‌همان‌مصاحبه راچاپ کردند.

رادیو مسکو اعلام داشت که خروشچف درمصاحبهٔ خود چنین گفته است .«بطور اجمال میتوان گفت سیاست اتحادجماهیرشوروی درمورد خاور میانه بهیچوجه با سیاست شوروی بمنظور تقویت و تشیید مناسبات دوستانه بین آن کشورو تمام کشورهای دیگرفرق وتفاوتی ندارد.»

حالاباید دیدچرادر متن‌مصاحبه خروشچف بین‌آنچه که الاهرام‌نوشته وپراوداو ایزوستیا چاپ کرده اند اختلاف موجودمیباشد .شاید آنچه که روزنامهٔ الاهرام نوشته‌واحتمال دارد اصل‌مطلب هم‌همان‌بوده‌بنظر سردبیران شوروی گستاخانه جلوه کرده‌است زیرا جمله‌ای که‌الاهرام نوشته ممکن‌بودتوجه دنیارا بمقاصد شوروی درکشورهای دیگر جهان مثلا اروپای باختری فوق‌العاده‌جلب کند.

سنجش‌بیانات اولیای‌امور کمونیسم بین‌المللی هرگز آسان‌نیست.موضوع مهم‌آن نیست‌که آیاآنچه که‌آنها میگویند نظرو نیتشان‌همان است بلکه موضوع‌مهم این‌است‌که آنها واقعا چه‌میخواهند بگویند. مسکو وپکن تا کنون مفهوم بسیاری از لغات حساس مانند آزادی و ناسیونالیسم ودموکراسی راعوض کرده‌اند.

اعلامیه مسکو

یك مطالعه در اعلامیه‌ای که‌اخیرا در مسکو ازطرف زعمای کشورهای کمونیست منتشر شده‌این موضوع را روشن میسازد.

اعلامیه مزبور تاکتیك(جبههٔ توده‌ای) راکه‌از ۱۹۳۰ ببعدتاکتیك استالین برای توسعهٔ کمونیسم بوده بی‌اندازه تاکید نموده ومورد توجه‌قرار داده‌است . این اعلامیه میگوید.

(در مبارزه برای بدست آوردن قدرت و تقویت سوسیالیسم «کمونیسم» احزاب کمونیست در صدد همکاری‌با احزاب‌سوسیالیست میباشند.)

موضوع همکاری‌صحت داردولی همکاری عملا وسیله ای برای کمونیستها جهت‌نیل‌به مقاصدشان بوده است‌چنانکه دراروپای شرقی پیش‌از آنکه کمونیستها کشورهای اروپای شرقی راتحت استیلای‌خود درآورند قدم‌اول راباهمکاری با احزاب سوسیالیست شروع کردند ولی بمحض اینکه براوضاع مسلط شدند احزاب سوسیالیست ازاین کشورها بکلی رخت بربست وبجای آن احزاب اقلیت کمونیست برامور مسلط شدند.

این نوع «همکاری» که‌شوروی برای کشورهای خاورمیانه درنظر داردبرای کشورهای‌خاورمیانه‌تازگی دارد .درخاورمیانه تنهاسوریه‌است که‌یك‌مفهومی ازهمسازی‌سوسیالیست هاوکمونیستهادارد‌وچنین‌همکاری‌در آن کشوربوجودآمده است‌بعضی‌ازاعضای حزب قیام سوریه که یك حزب سوسیالیست عربی‌است همکاری با کمونیستهای سوریه‌را پذیرفته‌اند آنهاادعادارند که‌ائتلاف‌باکمونیستها رایك ائتلاف ضروری میدانند و نظرشان آن است که باینوسیله بمقاصد وهدفهای ملی نائل شوند. اماتاریخ و سرنوشت کشورهای اروپای خاوری نشان داده است‌که این‌نوع همکاری چه‌عاقبتی پیدا میکند .دراین قبیل موارد همواره آمال ومقاصد بین‌المللی است‌که تحقق پیدا میکند.

این آمال‌ومقاصد دراعلامیهٔ مسکو زیر لفافه گنجانیده شده است .اعلامیه مزبورتاکید میکند که‌باید بطبقات کارگر و جبههٔ توده‌ای وکارگران دیگر فرصت داده شود که‌برای‌همکاری سیاسی بایکدیگر توافق نظرحاصل کنند تااینکه قدرت‌رابدست‌آورندوعوامل اساسی تولیدرا تحت کنترل بگیرند واکثریت عظیمی درپارلمان احراز کنندومقاومت عوامل‌نیروهای ارتجاعی رادرهم شکنند.

تحول بسوی سوسیالیسم

اعلامیه مزبور خاطر نشان میسازد که« طبقه کارگر وحامی وپشتیبان آن طبقه یعنی حزب مارکسیست ـ لنینیست کوشش میکنند که‌بوسایل مسالمت آمیز انقلاب سوسیالیستی (کمونیستی)بوجود آورند »معهذا اعلامیه مزبور امکان توسل بزورو استعمال قوه قهریه راطرد نمیکند ومیگوید « امکان تحول کشوری بسوی سوسیالیسم (کمونیسم)بدون وسائل مسالمت آمیز باید همواره مورد توجه‌باشد .»شك نیست در این قبیل موارد صلح بسته‌بمیزان‌مقاومت و ایستادگی افراد ملتها در مقابل ایجاد چنین «تحول »میباشد .

کمونیستها آن‌عده‌ازسوسیالیستها راکه بامقاصدوتاکتیکهای کمونیستی موافقت نکنند «جناح راست»توصیف میکنند. اعلامیه مسکومخصوصانسبت بکسانیکه هواخواه « تجدید نظر هستند لحن خشنی بکار برده‌است. و میگوید هواخواهان تجدید نظر مارکسیسم ـلنینیسم را «ازمدافتاده» میدانند و اعلامیه‌مسکو مدعی است که این قبیل اشخاص اهمیت پیش رفت اجتماعی را ازنظر دورمیدارد.

بااین تعریف یك‌عده اززعمای بر جسته احزاب سوسیالیست در آسیا «هواخواه تجدید نظر» نامیده خواهند شد وسرنوشت آنها همان خواهدبود که هواخواهان تجدید نظر در خود شوروی بآن مبتلاشدند .

رویه کمونیسم‌نسبت‌به‌ناسیونالیسم

اعلامیه مسکو رویه کمونیسم بین المللی رانسبت به‌ناسیونالیسم‌به خوبی روشن ساخته است .کشورهای آفریقا وآسیا کلمه ناسیونالیسم را غالبا بمعنی حاکمیت و آزادی از مداخلات خارجی در امور داخلی خودشان تعریف میکنند .کمونیستها در مقام حرف وظاهر از این موضوع حمایت وپشتیبانی میکنند ولی‌اعلامیه مسکو صریحا اعلام میدارد که «خصوصیات ملی را اگر منصرف از حقایق مارکسیست و لنینیست در انقلابات سوسیالیستی کمونیستی‌باشد نمیتوان مورد اغماض‌وچشم‌پوشی‌قرار داد .

اعلامیه مسکو توصیه میکندکه « برای بر انداختن ناسیونالیسم بورژوازی وشووینیسم باید کوشش مجدانه بعمل آید . .. . و اصول انترناسیونالیسم سوسیالیست باید مورد رعایت قرارگیرد واتحادجماهیر شوروی اولین و مقتدرترین دولت تلقی گردد .»

اعلامیه مزبور طریقه معمولی سوسیالیست راستایش میکند وخاطر نشان میسازد که قوانین اساسی سوسیالیسم در هر مملکت که راه سوسیالیستی پیش گیرد قابل احترام است .

اعلامیه مسکو کشورهائی راکه اخیرا بزیرسلطه کمونیست‌درآمده‌اند «دولتهای‌ملی مستقل» نامیده است آن هیئت های نمایندگی که این اعلامیه را امضاء کرده‌اند مخصوصا هئیت نمایندگی مجارستان نشان میدهد که دولتهای‌دست‌نشانده‌شوروی تاچه اندازه «دولتهای مستقل ملی» هستند.

کتابفروشی خافانی

اول خیابان فردوسی روبروی کوچه شهر داری باطلاع کلیه آقایان‌دبیران و دانشجویان محترم میرساند که مقدار چهارهزار جلد کتب فارسی علمی‌وادبی و کلاسیك ریاضی عالی حقوقی طبیعی بقازل ترین بهاء در دسترس عموم علاقمندان گذارده‌شده‌برای امتحان‌هم که‌شده‌به کتابفروشی بالامراجعه‌فرمائید

آ ـ ۲۱۱۶۹ ۲ـ۲

نمایش زمان‌صلح

بقیه از صفحه هوتم

هارا تحکیم نماید . اساس موافقت نامه آقایان خروشف و بولگانین این بود که‌از طریق انتخابات آزاد وحدت آلمان عملی‌گردد .ولی‌آنها خط بطلان روی توافق‌های خود کشیدند .

ما نباید بگذاریم تعصب یا اتفاقات خلاف گذشته مارابآنجا بکشاند که معاشرت خود را با کمونیستها قطع کنیم و موافقت نامه‌هائی با دولتهای آنها منعقد نکنیم ونیز مانباید ازانجام کاری صحیح بصرف اینکه کمونیستها آنراطالبندخود داری کنیم. امریکا با متفقین خود پیشنهادهای دامنه داری‌در مورد خلع‌سلاح‌بعمل‌آورده که‌تمام آنها مبتنی برمطالعات و تحقیقات عمیق بوده‌است.

ما اکنون در مورد مبادلات رادیوئی و فرهنگی و فنی‌براساس متقابل با روسیه شوروی مشغول مذاکره‌میباشیم .مابایستی مکررا در این مورد کوشش کنیم تابآنها بفهمانیم که داشتن یك دنیای «همیزیستی مسالمت آمیز » که آنهاادعا میکنندایجاب میکند که تعهدات بین المللی رابایستی‌محترم شمرد .

ماموافقت نامه ترك مخاصمت در کره باکمونیستها داریمولی‌شایسته توجه است که‌جناح کمونیست‌هر ماده آن موافقت‌نامه رانقض میکند باستثناء یك ماده ایکه ماپشتیبان آن هستیم و آن اینستکه‌آنهاقوای نظامی خودرا از خط متارکه جنك پشیں نبرند .

ازاین موضوع درسی میتوان آموخت وآن اینستکه مانمیتوانیم هریك به موافقت نامه « ترك مخاصمت» اتکاء کنیم مگر آنکه حالیکه آن کشوروعده‌های کنونی‌اش بتوانیم ازآن حمایت نمائیم .اگر شرایط یك چنین موافقت نامه‌ای را نقض میکندبطور شدیدی تضعیف نمائیم .

امیال و یا ظرفیت‌مارا درجلوگیری ازکمونیسم بین المللی تقلیل دهد ویاشرایطی راکه‌میتواند علیه‌مابکار برد افزایش دهد در آنصورت آن موافقت نامه‌نابودی مارابیشترمیکند. البته مانبایستی وضع‌خودمانراباتکاء به وعده‌های جدید روسیه شوروی‌در اگرشوروی ها آنچه راکه‌اکنون مطالبه میکنند بدست آورند فاجعه‌ای برای آزادی خواهد بود وامریکا دستخوش محاصره تنك‌تروانحتاق خواهد شد وفرصت نهائی مادراین مبارزه دچار اختلال‌خواهد گردید.

(ناتمام)

رفقه اقاخان

سیلویا کازابلانکاس ـ(دست‌راست) که بیش‌از۱۷سال‌ندارد بایکی‌از دوشتان‌خود درمدخل هتل‌ساووی برای شرکت‌درمراسم‌بیست ویکمین سال تولدآقاخان‌دیده‌میشود

«سیلویا»برای‌شرکت دراین مراسم ازسویس عازم لندن گردیدوآقا ـ خان‌درتمام‌مدت حشن‌فقط بااومیر قصد.

آگهی ابلاغ

تاریخ۲۹ . ۵ ـ ۱۳۳۶طی‌شماره۳۳۵۶ ازطرف‌دادستان‌دیوانمحاسبات‌علیه‌آقای نواب‌معتمد انباردارغله ونان‌توسرکان کیفرخواست‌صادروشرح‌زیر:

۱ـ گندم‌بابت محموله‌بارنامه شماره ۲۱۷ که‌بمقصد رسیده ـ ۷۹۸۷ کیلو

۲ـ گونی‌بابت محموله بارنامه‌شماره ۲۱۷ که بمقصدرسیده ۹۰تخته

۳ـ گندم بابت‌تفاوت‌افت ۱۴۶۵۵ کیلو

وازشعبه پنجم دیوانمحاسبات‌صدور دادنامه‌مقتضی‌را خواستارشده‌اند چون فعلامحل‌اقامت نامبرده غیرقابل‌معلوم است لذامراتب طبق‌ماده (۱۰۰)قانون آئین‌دادرسی‌مدنی سه‌نوبت‌متوالی(ماهی یکبار)درروزنامه‌رسمی کشورشاهنشاهی وروزنامه‌اطلاعات آگهی‌میشودپس‌ازگذشتن سه‌ماه‌ازتاریخ‌نشر نخستین آگهی چنانچه آقای‌معتمد خودرابدفتر دیوانمحاسبات معرفی‌ننمود ویاباسخن نفرستاد پرونده امربرای صدوردادنامه غیابی شعبه مربوطه تقدیم خواهد شد واگر بعداً ابلاغی‌بوسیله آگهی لازم‌شود فقط یك نوبت آگهی‌درروزنامه خواهد شد.

رئیس‌دفتردیوانمحاسبات

عباس لاردیزاده

۲ـ۳ نوبت‌دوم۳۰ر۰ر۳۶ آ ـ ۲۶۶۰۴

پرونده ۲۵۳ـ۳۶

حصر وراثت

آقای‌رضاسلامی‌دارای‌شناسنامه‌شماره ۴۵۸۹فرزند عبداله‌از این دادگاه درخواست گواهی‌حصروراثت‌نمودوچنین توضیح‌داده که حاج‌عبداله سلامی در تاریخ‌دوم مردادماه ۱۳۳۶ درزنجان اقامتگاه‌دائمی‌خودبدرودزندگی گفته ورثه آنمرحوم‌منحصر است‌بآقایان‌احمد سلامی ورضاسلامی (پسران) وبانوان صدیقه‌سلامی‌ورباب‌سلامی‌واختر‌سلامی ومطهر‌مافروزه(دختران) وبانو فاطمه سلامی(عیال‌دائمی)اینك‌باانجام‌تشریفات مقدماتی‌درخواست‌مزبوراسه نوبت‌پی درپی‌ماهی یکمرتبهٔ آگهی مینماید تا هر کس‌اعتراضی‌داردو‌اوصیت نامه از متوفی‌نزداوباشداز‌تاریخ نشر نخستین آگهی ظرف‌سه‌ماه بدادگاه‌تقدیم‌دارد والاگواهی‌صادروهر وصیت‌جز سری و رسمی که‌بعداز‌این‌موعدارائه‌شودازدرجه اعتبارساقط‌وبلااثر خواهدبود.

رئیس‌دادگاه‌شش‌زنجان ـ محمدحسن فتوره چیلر

نوبت‌اول ۳۰ر۹ر۶۳

۱ـ۳ آ ـ ۳۰۵۸۴

طبقه‌جدید (۸۱) میلوان‌جیلاس

فصل نهم - کمونیسم ملی

چنانکه قبلا دیده‌ایم، اتحاد شوروی به‌دلائل دیگری بطرف‌حکومت مطلقه رفت .

این شرط تحول صنعتی آن کشوربود .

ولی عامل دیگری ،شاید نه‌بآن اندازه آشکار، وجودداشت که برای دنیای نوواقعا انقلابی بود. این عامل عبارت ازجنگهای جدید بود

جنگها منجربه تحولات اساسی میگردید واین هنگامی بودکه بانقلاب نمی انجامید جنك‌با خرابی های‌ترسناکی که‌پشت سر خود میگذاشت هم روابط بین ملتها وهم روابط داخلی‌کشورهای مختلفرا تغییر میداد .

خصیصه انقلابی جنك‌های جدید نه‌تنها دراین حقیقت که نیروی تازه‌ای باکتشافات فنی میدهند، بلکه ازهمه مهمتر،دراین‌حقیقت‌است که‌ساختمان اقتصادی واجتماعی راتغییر میدهد درانگلستان ،جنك‌دوم جهانی روابط اجتماعی رابحدی تحت‌تاثیر قرارداد وناتوان کردکه ملی کردن صنایع وموسسات بمیزان قابل ملاحظه‌ای غیرقابل اجتناب بود هند، برمه‌و اندونزی ازمیان جنك بصورت کشورهای مستقل بیرون آمدند اتحاد اروپا درنتیجه جنك آغازشد. جنك ایالات متحده واتحاد شوروی رابعنوان دوقدرت عمده اقتصادی وسیاسی درراس قرارداد .

جنك‌جدید درزندگی ملتها وبشریت بسیارعمیق تراز جنگهای‌ادوار قبلی تاثیر کرد. این‌امردوعلت دارد: نخست جنك جدیدبطور اجتناب ناپذیری باید جنك کلی باشد. هیچ عامل‌اقتصادی،بشری وغیرآن‌نمیتواند برکناربماند ،زیرا سطح فنی‌تولید بحدی‌بالا است که‌برای هیچ‌قسمتی‌از ملت یارشته‌ای ازاقتصاد برکنار ماندن امکان ندارد .دوم‌بهمان دلایل فنی، اقتصادی وغیرآن ،دنیا، بمیزان بسیارزیادی یك‌تمامیت واحدشده است، چنانکه کمترین تغییردریك قسمت، عکس‌العملی درسایرقسمتها پیش میآورد. هرجنك جدید متمایل باینست که‌بصورت یك‌جنك‌جهانی درآید .

این انقلابات نظامی واقتصادی نامحسوس دامنه وسیع واهمیت شگرفی دارد .اینها انقلاباتی است خود بخود ترازآنها که‌بزور انجام گرفته است ،یعنی آنهمه عوامل ایدئولوژیك‌و سازمانی برآنهابارنشده است. بنابراین درچنین انقلاباتی میتوان جهت‌حرکات وجنبش‌ها رادر دنیای جدید بنحوی منظم‌تر مشخص کرد .

دنیا بصورتی که‌امروز هست وازجنك جهانی دوم بیرون آمد آشکارانه همانست که‌قبلا بود.

انرژی اتمی، که‌انسان ازقلب ماده‌بیرون آورده وازعالم کل‌انتزاع کرده ،نمایان ترین نشانه عصرجدیدی است ولی‌تنها نشانه نیست

پیشگوئی‌های رسمی کمونیست درباره آینده نژاد بشری اعلام میدارد که انرژی اتمی مظهری ازجامعه کمونیست است ،درست همچنانکه قوه بخارمظهر وقدرت لازمه سرمایه داری صنعتی بود.

این استدلال ساده وتعصب آمیزرا بهرنحو تعبیرکنیم ،یك‌نکته مسلم است: انرژی اتمی هم‌اکنون کشورهای مختلف ودنیا رابطور کلی بسوی تغییراتی میبرد .مسلما این تغییرات روبه کمونیسم‌وسوسیالسمی که «تئوریسین‌های »کمونیست میخواهند نیست .

کشف انرژی اتمی ،ثمره کاریك‌ملت نیست، بلکه نتیجه یك‌قرن کارصدها تن‌ازدرخشنده‌ترین مغزهای ملل‌بسیاری است بکاربردن‌آن نیزنتیجه کوششهای ـعلمی واقتصادی ـعده‌ای ازکشورهاست .اگردنیا قبلا یکی ومتحد نشده بود، نه‌کشف ونه بکاربردن انرژی اتمی امکان میافت.

اثرات انرژی اتمی، درمرحله اول متوجه وحدت بیشتردنیا خواهد بود دراین راه همه موانع را بیرحمانه از پیش برخواهد داشت‌روابط مالکیت وروابط اجتماعی ،و روابط اجتماعی ،وبالاتراز همه سیستم‌هاو ایدئولوژی‌های محدود وانحصاری ومنفردرا ،ازقبیل کمونیسم چه قبل وچه‌بعد ازمرك استالین.

• • •

تمایل بطرف‌وحدت دنیامشخصه اساسی‌دوره ماست .مفهوم‌این‌امر آن‌نیست که دنیاقبلا به‌طریق‌دیگر، تمایل‌بطرف وحدت‌نداشته است.تمایل بطرف وابسته‌کردن ملل‌دنیابه‌یکدیگربتوسط بازارجهانی برنیمه‌قرن نوزدهم‌تسلط داشت.

آن‌زمان دوره اقتصاد سرمایه‌داری وجنك‌های ملی نیزبود نوعی وحدت دنیا درآن زمان بتوسط اقتصاد ملی‌وجنك‌های ملی ،حاصل‌شد.

این امربراثر ازمیان رفتن اشکال تولید قبل‌از سرمایه داری در مناطق توسعه نیافته وتقسیم‌آن‌مناطق بین کشورهای‌پیشرفته وانحصارات آنها حاصل گردد .دوران مزبورعصرسرمایه داری انحصاری فتوحات مستعمراتی وجنگهائی بودکه درآن منافع‌انحصارات غالبانقش قاطع‌تری ازخود دفاع ملی داشت تمایل بوحدت دنیا درآن زمان بیشترنتیجه کشمکش‌ها وهمکاریهای سرمایه‌داری انحصاری بود. این‌وحدت از وحدت بازار سطح‌عالیتری داشت .سرمایه‌ازمنابع ملی سرازیر میشد ودر سراسر جهان نفوذ میکرد وبرهمه‌جا تسلط می‌یافت.

تمایلات فعلی بطرف وحدت درزمینه‌های‌دیگر آشکاراست ومیتوان آنرا درسطح بسیارعالی‌تولید، درعلم معاصر ودرفکرعلمی وغیر آن یافت .توسعه بیشتر وحدت دیگر برمبانی منحصرا ملی‌و یابتوسط‌تقسیم دنیا به مناطق نفوذ فردی وانحصاری ممکن نیست .

ویم درمحو ثابت ترین لکه های چربی اعجاز میکند.

فقط مقدار کمی ویم روی کهنه مرطوبی باشیده وآنرا سرعت دورحوضچه روشوئی چرب بمالید تاباسانی تمیزوبراق شود.

کف نافذ ویم ذرات کثافت‌را ازبین برد خطوط کثیف ثابت اطراف‌حمام وحوضچه ظرف شوئی‌را محومینماید. دنگ ـ ماهی‌تابه‌ـ موزائیك وکارهای رنگ وروغنی‌تمیزودرخشان میگردد.

ویم زودتر جلا میدهد

z-v 507-1680-50

ـ۱ـ آ ـ ۳۰۴۹۶

۲۲۳ — نر نادر فیه

ازشکست‌او عصبانی‌وناراحت میشداما از آنجاکه‌دوستش میداشت،عشق‌او بدرنك عدری برایش میتراشیدوتبرئه‌اش میکرد ازاینرو درمرابر قضاوت‌او،فقط‌هیوج گناهکار بودبرای‌اینکه اورادوست‌نداشت هیوج‌یکپارچه حماقت‌بوددرحالیکه اشلی گناهش فقط این‌بود که معامله‌گرنبود باوجوداین، چه‌بسیار که‌درباطن باین‌موضوع‌اعتراف‌میکرد که‌اینمرد حسابگر خوبی‌نیست‌ونمیتواندنفع وضرر معامله‌راتشخیص دهد.تردیدهم داشت که‌در آتیه‌چیزی‌بشود، برای اینکه‌میدید اصلااینمرد فرق‌بین‌الوارصاف وجوههای پوسیده وبی‌ربط رانمیداند وازآنجا که خودرا آقامیداندبهمه‌کس اعتماد بی‌جامیکند وچه‌ساا‌شخاص رذل وفرومایه‌ای که ازاعتماد اوسوء استفاده کنند .

یك‌عیب‌دیگر اشلی‌این‌بود که ازاغلب‌اشخاص خوشش‌می‌آمد ووقتی‌این‌احساس باو دست‌میداد گذشت‌های بی‌موردی میکرد.نسبه بآنهامیداد درحالیکه چه‌بسیار ازآنها پول‌زیاددربانك داشتند ویا املاك ومستغلات فراوان دراختیارشان بود.دراینطورکارها اشلی‌خیلی‌شباهت‌به‌فرانك‌داشت.

امامسلما‌اینمرد یادمیگرفت! دراین‌دوران اسکارلت‌بامید پیشرفت وموفقیت‌او، اشتباهات‌اورا نادیده میگرفت وگذشت پشت گذشت میکرد هرشب که خسته وناامید بخانه می‌آمد تاگزارش کارهارابدهد، پیاپی پیشنهادهای تازه‌باومیکرد وابدا‌ازپای‌نمی‌نشست سعی میکرداورا‌امیدوارسازد وشوق‌بکار دردلش پدیدآورد، اماباوجود زحمات وتلاشهائی که‌میکرد، درنگاهش اثرعجیبی بود،مثل آدمهای‌مرده وبی‌احساس، باونگاه‌میکرد وچیزی نمیگفت . نمیتوانست بفهمد که این‌مردرا چه‌میشود وازاینرومیترسید وناراحت‌میشد.

اینمرد دیگر خودش‌نبود آن‌اشلی وبلکز که‌درگذشته میشناخت‌نبود، اگر میتوانست که‌اوراچند دقیقه‌تنهابه‌بیند! اگر قادربودچندکلمه بااوبتنهائی صحبت‌بدارد،شایدهمه‌چیزرامیفهمید

این‌وضع‌اسکارلت راچندین شب به‌بیخوابی ممتدی دچارکرد دائمافکرش پیش اشلی‌بودبرای اینکه‌میدانست‌اینمردخوشش‌نیست. برای‌اینکه میدانست‌این کمکهای اووگذشتهای‌اوابدادل‌دردمندش رامداوا نمیکند برای‌اینکه میدانست که‌اوخودش هم میداند که معامله‌گر خوبی نخواهدشد واین واگذاری کارگاه چوب‌بری بدست‌او درحقیقت نوعی شکنجه برای‌او محسوب میشد برای‌اینکه میدید که اشلی‌می‌بیند مشتریهای خوب‌کارگاه اومکی پس‌از دیگری ازدست آنهامیرود درحالیکه اوخودش‌چقدررحمت کشیده بودتا این خریداران‌را بانحصارخودرآورد.

اوهانگاش میسر بود که یك‌لحظه اشلی رانتهامیدید ،اوراازاین‌ناراحتی‌بیرون‌می آورد! آنوقت‌اورا بآغوش‌میفشرد وازهمه‌اسرارش‌باخبر میشدو کمکش‌میکرد ودرکارراهنمایش‌میشد اهیوج‌را خارج‌می‌ساخت وبعدجای‌کالگر راجای او میگذاشت .خودش هم‌درکارها دخالت میکرد و قسمت فروش‌را بعهده‌میگرفت .

ازمات بیرون کردن هیوج‌هم‌غم بدل‌راه‌نمیداد اگر اینمرد نبود ماندهبودیکی از کارها را دراختیار او می گذاشت تا برایش کاربچی گری کند و چوب ها را بخریداران برساند

اطلاعات اقتصادی

شرکتها

شش شرکت تجارتی منحل شد

امروز دوشرکت سرمایه‌خودرا افزایش دادوهمچنین ۶ شرکت منحل شد وسه شرکت دیگر هم تغییراتی درهیئت مدیره خود دادند.

شرکت جدیدالتاسیس موسوم «شرکت تجارتی کوشان بامسئولیت محدود» برای کارهای وارداتی وصادراتی وحق‌العمل کاری قبول نمایندگی وکلیه امور تجارتی مجاز باسرمایه یکصدهزار ریال برای مدت نامحدود تشکیل گردید

مدیریت شرکت باجهانگیر باروغ می باشدشرکتهائی که هیئت مدیره جدید خودرا انتخاب نمودند باین شرح است:

شرکت سهامی اسفالت ایران که اعضای هیئت مدیره آن آقایان مهندس رضا کیوانی، سادات گوشه، دکتر محمود کریم اخوان تعیین شدند وآقای میشل حدادصنوعلی البدل وملک فومان بسمت بازرس شرکت انتخاب گردید.

شرکت دیگری بنام شرکت صنعتی بهشهر است.

آقایان حاج سیدمحمود لاجوردی و رحیم هاشمی وحاج محمدابراهیم جوادی واحمدلاجوردی وسیدا کبرلاجوردی بسمت اعضای اصلی وآقایان حاج علینقی کاشانچی ومیرزاعلی اصغر جوادی و ابوالقاسم لاجوردی بسمت اعضاء علی البدل آن انتخاب شدند.

شرکتهای منحله بترتیب شرح زیر است:

شرکت نسبی رضاآندی وشرکاء که آقایان حسین ناصحی ومحمدرضا آربانی بسمت مدیران تصفیه آن تعیین شدند.

شرکت بازرگانی مصمم بامسئولیت محدود آقای مرتضی معنوی رابسمت مدیر تصفیه انتخاب کرد.

شرکت سهامی ایران مایین آقای کاظم رضاخواجوی ومنصور فارسی رامدیران تصفیه انتخاب نمود.

شرکت تضامنی آقاجان وهابیان و پسران سرمایه خودرا ازمبلغ دوملیون ریال به ۱۲ میلیون ریال افزایش داد.

شرکت بابازمسئولیت محدود سهامی تبدیل وسرمایه آن ازمبلغ یک میلیون ریال بسه میلیون افزایش یافت.

سه شرکت منحله مشرح زیر است

شرکت سهامی زنده که آقای یعقوب وهابیان بسمت مدیر تصفیه آن انتخاب گردید.

شرکت بازرگانی فری بامسئولیت محدود که آقای اسحق معتمد همدانی بسمت مدیر تصفیه آن انتخاب شد.

شرکت تضامنی حاج علی اصغر صدقیانی وعلی صدقیانی که آقای حاج علی اصغر صدقیانی بسمت مدیر تصفیه آن انتخاب گردید.

شرکت جدیدالتاسیس موسوم «شرکت سهامی آینده» است منظور از تاسیس شرکت انجام هرنوع معاملات مجاز بازرگانی باسرمایه چهارصدوهشتادهزار ریال برای مدت نامحدود میباشد مدیریت شرکت باآقایان احمد نعمتی وغلامرضا سلیم آرو ولی وماشاءالله دل آگاماست

کشاورزی

بنگاه خاور نزدیک یک موسسه نظیر مامازن در گرگان ـ کرمانشاه ویا خورستان بوجود میآورد

امروز اطلاع حاصل شد که بزودی مراکز تعلیماتی ورامین (مامازن) که بوسیله بنگاه خاور نزدیک ایجاد شده بدولت ایران انتقال خواهد یافت.

این مراکز عبارتست از یک دانشسرای کشاورزی پسرانه ویک دانشسرای کشاورزی دختران ویک آموزشگاه بهسازی درپلشت که برای اداره آنها شورائی از نمایندگان وزارت فرهنگ وکشاورزی وبهداری تشکیل خواهد شد، که تحت نظر مکنفر مدیر عامل انجام وظیفه خواهند کرد

درضمن بنگاه خاور نزدیک پیشنهاد کرده است که تشکیلاتی نظیر مامازن در گرگان یا خوزستان، یا کرمانشاه بوجود آورد که فعلا همچنانکه یکی ازمقامات بنگاه می گفت ممکن است مهلت زلزله اخیر موسسه مزبور در کرمانشاه بوجود آید

بودجه موسسه خاور نزدیک بوسیله عده‌ای ازمردم خیر اندیش امریکا و کمک دولت واداره اصل چهار تامین می شود

مبارزه ها با بازار سیاه قندوشکر

سخنگوی وزارت گمرکات امروز گفت:

درچندی قبل اداره کل قند وشکر مبارزه دامنه داری برای ازبین بردن بازارسیاه قندوشکر در سراسر کشور آغاز کرده واکنون قندوشکر بمقدار کافی درانبارهای مربوطه حتی دردور ترین نقطه مملکت ذخیره می باشد.

طبق دستور وزیر گمرکات نسبت بتوزیع سهمیه قندوشکر ساکنین دهات اقداماتی صورت گرفته است وگزارش مامورین اداره کل قند وشکر از شهرستانها حاکی است که قیمت قندو شکر دربازار آزاد بانرخ سهمیه دولتی تفاوت ناچیزی دارد.

تحویل گندم بشهرستانها

طبق اطلاع وزارت گمرکات تامین گندم مصرف اهالی سراسر کشور مطابق برنامه منظمی انجام میشود ودرهفته گذشته چهارصد تن گندم ازبوکان به شهرستانهای رضائیه ومهاباد حمل گردید و۴۷۲۷ تن گندم بانبار سیلوی تهران تحویل شد.

درکارخانجات سیلو طی هفته گذشته ۴۳۹ تن آرد بهره برداری شده وظرف همین مدت ۱۷۷۰ تن گندم به نانواهای شهر تحویل گردیده ویکصد تن گندم بامت شیر وخورشید دراختیار استاندار زاهدان گذارده شده و۷۵ تن آردنیز برای جمعیت شیروخورشید سرخ بشهر تهیه وحمل گردید

همچنین اطلاع میرسد که خرید گندم اززارعین بوسیله مامورین ادارات غله هنوز ادامه دارد

بازار تهران

افزایش پول در جریان شهرستانها

امروز بازار تهران وضع عادی داشت رکود عمومی بازار ادامه دارد کمپولی هنوز متلابه بازار است وبا آنکه در دوماهه اخیر بانک ملی ایران برای رفع کمپولی اقداماتی کرده وقریب صدوده میلیون تومان پول بیشتر در گردش گذارده معهذا این امر تا کنون تاثیری دربازار نداشته است.

محافل بانکی معتقدند که این پول بوسیله سازمان برنامه وهمچنین برای تهیه کالای صادراتی شهرستانها رفته است وتقریبا تا یکماه دیگر ببازار تهران خواهد رسید بازرگانان معتقدند که ورود این پول ببازار تهران بطی وغیر محسوس خواهد بود

فقط پس ازچندماه دیگر احساس افزایش پول در گردش خواهد شد.

بهرصورت این پول هم اکنون در گردش عمومی است وممکن است بازار تهران در مسیر حرکت آن قرار نگرفته باشد ولی مطمئنا هم اکنون بهم درقوام کار بازار تهران کمرا بطه مستقیم ومقابل با بازارهای شهرستانها دارد موثر خواهد بود.

البته بازار تهران هم سهم خود را از این پول اضافی دریافت کرده منتها متناسبت بلوکه شدن مقداری پول در یکی از شرکت‌های ساختمانی وجمع آوری پول برای بانکها و کم بود فوق العاده پول در بازار وجود آن چندان احساس نشد ولی پولهای شهرستانها تا دوماه دیگر ببازار تهران میرسد ودر بهبود وضع مالی وحجم معاملات موثر خواهد بود.

بازار قماش نخی وپشمی وضع بدی دارد و از وقتیکه فصل رکود زمستانی شروع شده چند بنکدار قماش نخی ویک نفر هم از بنکداران قماش پشمی متوقف شدند طاقه فروشان وضع خوبی ندارند وعلت آن اینست که بعضی از بنکداران که اغلب از بنکداران قماش روسی هستند نقد میفروشند واین فروش نقد حجم معاملات را کم میکند وصدماتی طاقه داران میزند ونتیجه آن صدماتی است که خود بنکداران وارد میشود آن عده از بنکداران که نقد میفروشند اشخاصی هستند که آلودگی زیاد ندارند ومحدود معامله میکنند.

مظنه انواع چیت روسی امروز در بازار بشرح زیر بود چیت رقم ۳ متری ۲۵ر۱۳ تا ۱۴ ریال چلوار متری ۲۵ر۱۶ تا ۳۵ ریال ساتین ۱۹ تا ۵ر۲۶ ریال.

درهفته پیش قریب ۶۰۰۰۰ کیلو قماش نخی وارد بازار شد

بازار کاغذ خوب نیست ولی مظنه های خوبی دارد درهفته پیش قریب ۱۴۰ تن کاغذ از خارج وارد شد مظنه انواع آن بشرح زیر است

تحریر اروپا ۲۹ ریال نقد الوان ۲۶ ریال تحریر روسی ۲۵ ریال مقوای خاکستری ۲۰ ریال شمیز ۳۰ ریال زمینه ندارد مظنه کاغذ روزنامه روسی هم مثل هفته قبل بود

بازار خواربار

تنزل تخم مرغ ومرغ وخروس روغن بآخرین حد تنزل خود رسیده است

امروز بازار خواربار وضع عادی داشت جریان معاملات بر روی اقلام مختلف خواربار بسیار کم است. کسادی بازار عمومی وبخصوص بازار خواربار در اواخر ماه بمنتهای درجه میرسد واین کسادی تاپرداخت حقوق کارمندان ادامه خواهد داشت.

حبوبات ـ معاملات روی اقلام حبوبات کم است حتی باندازه مصرف که معامله معمولی بازار است انجام نمیگیرد مظنه‌ها مدتی است که ثابت مانده اما با اولین خرید عمده ترقی خواهد نمود. قیمت اقلام مختلف حبوبات بشرح زیر است:

لوبیا چشم بلبلی کیلوئی ۵ر۱۴ ریال لوبیا درشت ۹ ریال لوبیا نر ۵ر۶ ریال لوبیا قرمز کیلوئی ۵ر۹ ریال لوبیا چیتی ۵ر۱۱ عدس بر وجردی ۵ر۶ ریال قزوینی کیلوئی ۶ تا ۹ ریال ماش کیلوئی ۱۰ ریال لپه مافلا ۵ر۷ نخود اردبیلی ۵ر۹ ریال نخود مشهدی ۲۵ر۸ ریال خود گرگانی ۵ر۷ ریال.

تخم مرغ ومرغ وخروس

دردوروزه اخیر زمینه مرغ وخروس وتخم مرغ کم بود در نتیجه قیمت آنها ترقی کرد اما از امروز بمناسبت واردشدن تخم مرغ از اردبیل واصفهان ورشت زمینه زیاد شد وقیمت‌ها تنزل نمود تخم مرغ اردبیلی ۲۴۰۰ ریال رشتی ۲۳۰۰ اصفهانی ۲۱۰۰ ریال عرضه میشد ولی خریدار نداشت وبا تخفیف ۲۰ تا ۴۰ ریال معامله میشد مرغ و خروس هم بمناسبت زمینه زیاد از ۲ تا ۳ ریال تنزل قیمت داشت.

غلات وروغن ـ بازار غلات وروغن مثل هفته قبل بود زمینه روغن زیادتر از هفته پیش شد واغلب قیمتها نوسان دارد اما برای فروشندگان سرف نمیکند که از قیمت کنونی پائین تر بیاورند بهمین علت روغن نباتی باقیمت کم خود خوبی قادر است که باروغن حیوانی رقابت کند

برنج بازار برنج ساکت است معامله عمده که همیشه از طرف ارتش وبنگاه‌های بزرگ انجام میگرفت مدتی است که راکد است وضع برنج چمپا هنوز نامعلوم است بازرگانان منتظر تعیین تکلیف برنج چمپای رشت هستند که آنهم تا آخر همین ماه انجام خواهد گرفت

آبیاری

استفاده از آبی که زمین فرو میرود

امروز اطلاع حاصل شد برای استفاده از آبهائی که درجلو سدلارستان بعلت سست بودن زمین بقطعات زیر بن زمین فرو میرود چندچاه عمیق زده خواهد شد وهم اکنون عملیات مربوط بآن شروع شده است.

بایددانست که ازاین آبها بعنوان آب آشامیدنی درلارستان استفاده خواهد شد.

تعمیر کوهرنک

مدیر عامل بنگاه آبیاری برای شرکت درمجمع عمومی شرکت آبیاری کوهرنک باصفهان عزیمت کرد.

دراین مجمع درباره تعمیر آبریز کوهرنک مذاکرات لازم صورت خواهد گرفت تاهنگامی که پروژه تعمیراتی پرفوراسکاند که چندی پیش از کوه‌رنگ بازدید کرده بود از پاریس فرستاده شود فورا تعمیرات برطبق آن شروع گردد

مناقصه ومزایده‌های دولتی

راه‌آهن دولتی ایران خرید دویست عدد چرخ دستی خاک کشی تا ۹ر۱۱ر۳۶

☆ انحصار دخانیات ایران خرید چوب سفید کبودیاتبریزی ۷ر۱۰ر۳۶.

☆ سازمان برنامه تاسیس شبکه توزیع فشار ضعیف برق شهر خمام ۹ر۱۱ر۳۶

☆ سازمان برنامه تاسیس شبکه وتوزیع فشارضعیف برق شهر اردبیل ۱۲ر۱۱ر۳۶

☆ راه‌آهن دولتی ایران خرید سرنج اعلا روغن الیف تا ۳ر۱۰ر۳۶

☆ شرکت شیمیائی سازمان برنامه خرید روغن زیتون خوراکی وصنعتی تا ۳۰ر۹ر۳۶

* راه‌آهن دولتی خرید یازده قلم لوازم برق تا ۱۷ر۱۰ر۳۶

* بنگاه مستقل برق طهران خرید ۹ قلم کاغذ مختلف تا آخر دیماه

☆ وزارت صنایع ومعادن بهره برداری ازمعادن نمک قراء کیوج وکرمجوان واقع دراطراف سراب تا ۲۱ر۱۰ر۳۶

* شهرداری تهران فروش یکقطعه زمین واقع درخیابان شاهرخ تا ۳۰ر۹ر۳۶

* اداره سررشته داری ارتش خرید دو هزاروپانصد وپنجاه عدد صندوق تا ۳ر۱۰ر۳۶

صنایع

قرارداد با کارگاههای کفش دوزی

فروشگاه فردوسی هنوز کفش بمعرض فروش نگذاشته واقدامات مربوط به تهیه کفش درداخله نیز بجائی نرسیده مولی اخیرا باچندکارگاه کفش دوزی مذاکراتی صورت گرفته است تاطبق یک نمونه واحد اقدام به تهیه کفش بشود.

سازمان برنامه نارنش گوشت کنسرو شده تحویل می دهد

محصول شرکت کنسرو سازمان برنامه که مقداری کنسرو گوشت بعنوان آزمایش درکارخانه کنسرو شاهرضا تهیه کرده وتحویل ارتش داده بودرضامت بخش اعلام گردید وکارخانه کنسرو شاهی مشغول تهیه اولین قسمت کنسرو برای تحویل بارتش است.

بموجب قراردادی که بین شرکت کنسرو وارتش منعقد شده طی یکسال حداقل سیصدوپنجاه هزار قوطی کنسرو گوشت درکارخانه کنسرو شاهرضا تهیه وتحویل ارتش میشود واین مقدار درپارتی های ماهیانه تحویل داده خواهد شد اولین قسمت تاچندروز دیگر تحویل ارتش خواهد گردید.

سفارش کارخانه کفش دوزی

امروز اطلاع حاصل شد یکی از موسسات خصوصی سفارش یک کارخانه کفش دوزی داده وتاچندی دیگر ماشین آلات مربوطه برای نصب بایران خواهد رسید.

نصب سی انبار فلزی در تهران

نصب سی انبار فلزی که سطح آنها بالغ بر یک هزار متر مربع میباشد پایان یافته وتاچندی دیگر قابل استفاده خواهد بود این انبارها در امین آباد نصب شده وقرار است در کنار این انبارها چند کارخانه برای تهیه محصول صادراتی توسط شرکت معاملات نصب شده واین منطقه بصورت یک منطقه صنعتی درآید

دربندر پهلوی وخرمشهر نیز چندین انبار فلزی برای نگهداری کالا قرار است نصب شود

دومین کارخانه وابسته بفروشگاه فردوسی

دومین کارخانه وابسته بفروشگاه فردوسی کارخانه تهیه انواع دستگاههای تولید حرارت از قبیل بخاری وغیره میباشد که ماشین آلات آن سفارش داده شده وهمین چندروزه تهران رسیده ونصب میشود ومحصول آن یک تابلو مانومتر دیگر در فروشگاه معرض فروش گذاشته خواهد شد یک نوع بخاری مخصوص که باهر نوع ماده روغنی قابل سوختن میباشد فعلا در کارخانه‌های ارتش برای فروشگاه ساخته میشود

برنج

اظهارات رئیس بازرگانی شوروی درباره خرید برنج فضله‌دار ازطرف شوروی

همانطور که درشماره گذشته اطلاع دادیم بدنبال اخطار مقامات وزارت گمرکات وانحصارات در موردخرید برنج امروز آقای «کاردئیچک» رئیس بازرگانی شوروی در این باره بخبرنگار ما اظهار داشت: مطابق قراردادی که بین نمایندگی بازرگانی شوروی ووزارت انحصارات و گمرکات بامضاء رسیده قیدشده برنج بدون فضله موش تحویل نمایندگان شوروی داده شود زیرا اصولا برنجی که دارای فضله موش باشد برای خوردن مناسب نیست وطبق نظر بهداری شوروی اینگونه برنج برای بهداشت وسلامت افراد شوروی مضر می باشد وتولید بعضی امراض خوردنی نماید لذا فروش برنجی که دارای فضله موش باشد قانونا ممنوع می باشد

بااینکه وزارت انحصارات وگمرکات درقراردادی که امضاء نمود تعهد کرد که برنج تحویلی بدون فضله موش باشد درنمونه‌هائی که از کیسه‌های پارتی اول گرفته شد فضله موش مشاهده گردید

مامی دانیم که ازطرف مقامات وزارت انحصارات وگمرکات واستانداری گیلان اقدامات زیادی برای تهیه نوع بدون فضله موش صورت گرفته ولی بطوریکه معلوم است صاحبان انبارها وصاحبان برنجها آنطور که باید از تولید فضله موش در برنج خود جلوگیری نکرده‌اند

اخیرا مقامات وزارت انحصارات وگمرکات بما اطلاع دادند که امسال نمی توانند برنج بدون فضله موش تحویل دهند ولی سعی می کنند برنجهای تحویلی حد اقل فضله موش را داشته باشد

ما باتوجه بقراردادی که امضاء شده بودمی توانستیم برنج تحویل نگیریم ولی چون دولتین ایران وشوروی علاقمندند روابط تجارتی دو کشور توسعه یابد جریان رابمسکو اطلاع دادیم وتقاضا کردیم موافقت شود استثنائا فقط امسال برنج بافضله موش تحویل گرفته شود

پریروز جواب تلگراف مسکو بتهران واصل شد ومسکو باپیشنهاد نمایندگی بازرگانی شوروی دایر بتحویل گرفتن برنج باحداقل فضله موش بطور استثنائی فقط برای امسال موافقت نمود

شوروی بااینکه ازسه کشور دیگر نیز برنج می خرد ولی ازهیچکدام برنج بافضله موش تحویل نمیگیرد وفعلا ایران تنها کشوری است که برنج بافضله موش تحویل خواهد داد

دستور مسکو باطلاع معاون وزارت انحصارات وگمرکات رسید ونمایندگان بازرگانی شوروی در بندرپهلوی دستور داده شد فقط برنجی که حداقل فضله موش یعنی دوتا در هر کیسه داشته باشد تحویل گرفته شود.

ولی ما از مقامات دولتی ایران و وزارت انحصارات وگمرکات واستانداری گیلان تقاضا میکنیم یا استفاده از کار شناسانی که دراختیار دارند از هم اکنون بفکر محصول سال آینده وجلوگیری از موش وتولید فضله موش باشند واقدامات لازم از هم اکنون شروع نمایند

ماهی

مدیر عامل ژاپنی شرکت ماهیگیری خلیج فارس بتهران میاید

امروز اطلاع حاصل شد که آقای تاکیه مدیر عامل ژاپنی شرکت ماهیگیری خلیج فارس روز یکشنبه آینده با هواپیما بایران حرکت خواهد کرد

مدیر عامل شرکت ماهیگیری بعد از ملاقات ومذاکره بامقامات سازمان برنامه برای انجام کارهای مربوطه بجنوب عزیمت خواهد نمود

مراجعت مدیر عامل ژاپنی شرکت ماهیگیری خلیج فارس بدنبال تصمیماتی است که بعد از مراجعت دوتن از نمایندگان سازمان برنامه از ژاپن وتصمیم شورای عالی سازمان برنامه درمورد وسایل صید وترتیب اجاره کشتی صید اتخاذ شد

نصب سردخانه‌های شیلات جنوب

تاسیسات شیلات جنوب که عبارت از سردخانه‌ها وکارخانه تهیه وانواع فراورده‌های ماهی میباشد باتعیین محل کارخانه تاچندی دیگر بایران وارد واقدام بنصب آن خواهد گردید دوبرای سال آینده قابل بهره برداری خواهد بود

تاسیسات سردخانه شیلات جنوب مجهز بآخرین وسائل مربوطه ودمودر نگهداری ماهی ازروش مخصوصی استفاده خواهد شد

معادن

صدور پروانه بهره برداری

دوفقره پروانه بهره برداری معدن سرب وروی بنام شرکت سهامی معدنی ایران درناجیه بافق وزیرکان بزد از طرف وزارت صنایع ومعادن صادر گردید.

جلد دوم — ۲۲۴

راست بود که کالگر آدم پر قوار ولائی بنظر می آمد، ولی چاره چه بود؟ کس دیگری جز او را نمی توانست پیدا کند. آخر این چه فلسفه‌ای بود که هرچه آدم مرتب وزرنگ وشرنفی درشهر وجود داشت حاضر نبود برای او کار کند؟ اگر قادر بود دیگری از این نوع اشخاص را راضی کند که بجای هیوج عهده‌دار مدیریت کارگاه شود دیگر غمی نداشت. تومی ویلبرن، باوجود قوزی که داشت پر کارترین مقاطعه‌کار شهر بود وبقول مردم پول سکه میزد میسیز مری ودرو دامادش رنه هم کارو بارشان بد نبود وحالا مغازه مطباخی دروسط شهر بنا کرده بودند ورنه باذوق فرانسوی خود انواع شیرینیها ونانها رادرست میکرد ومادر بزرگ مری ودرهم که از گوشه نشینی تنگ آمده بود وحاضر هم نبود بیش از آن کنار کوره کار کند ارابه پیر اشکی رامیر اللهیار پسرهای سیمون حالا کوره آجر پزیشان را افتاده ودرهر بیست وچهار ساعت سه نوبت کارگران کشیک میدادند کلز واتینگ هم یک مغازه سلمانی باز کرده وکارش این بود که موهای مجعد را صاف کند وکار وبارش هم خوب گرفته بود. او مرتب سیاه پوستها را تر غیب میکرد که بمغازه‌اش رجوع کنند برای اینکه میگفت اگر سیاه پوستی موی مجعد داشت نخواهند گذاشت که در انتخابات آینده برای بدهد.

هر مرد جوان وزرنگی که می شناخت وضعش خوب بود وکارش گرفته بود، همه پزشک‌ها حقوقدانها ووکلاء. مغازه‌دارها وامثال آنها آن فقر وبی نوائی ونکبتی که پس از جنگ همه آنها را در بر گرفته بود حالا از میان رفته وهر کدام برای خود شخصیتی شده بودند.

تنها افرادی که کار درست وحسابی نداشته وترقی نکرده بودند بچه هائی مثل پسرهای خانواده هیوج ویا اشلی ...

اوه، چه بدبختی بود که آدم بخواهد کارگاه‌هائی را اداره کند ومرد عمل باشد وآنوقت ناگهانی آبستن شود وباین روز بیفتد.

باخود میگفت «دیگر از اینهم نخواهم گذاشت که آبستن شوم! دیگر نباید من مثل سایر زنهای معمولی باشم که هر سال یک بچه میزایند! خدای من! اینکار یعنی اینکه من از هر سال، ششماه آنرا باید زمینگیر باشم ونتوانم به کار خود برسم! معلومست که ضرر اینکار چقدر است! باید جدا به فرانک بگویم که غیر ممکن است بگذارم از این ببعد آبستن شوم!

اما فرانک خواستار طفل وتشکیل عائله بزرگ بود این هم اشکالی ندارد! او را هرطور باشد راضی خواهم کرد! «تصمیم خود را گرفت. این بچه، آخرین بچه او میبود! داشتن واداره کردن کارگاه بمراتب مهمتر از داشتن بچه بود!

شرکت سیمان عراق

یکی ازنخستین وبزرگترین شرکتهای سیمان عراق است ومحصول روزانه آن ۱۳۰۰ تن میباشد.

این شرکت چهار نوع سیمان بشرح زیر طبق مشخصات استاندارد انگلیس وامریکا تهیه مینماید.

۱ـ سیمان پورتلند متعارفی.
۲ـ سیمان دارای مقاومت دربرابر املاح.
۳ـ سیمان کم حرارت.
۴ـ سیمان سریع التصلب.

این شرکت خوشوقت است باستحضار برساند که آماده است مقادیر زیادی سیمان (تحویل سیف خرمشهر یاخسروی) به ایران صادر نماید.

لطفا بنشانیهای زیر باشرکت سیمان عراق تماس حاصل فرمائید.

نشانی ـ شرکت سیمان عراق.
خیابان الرشید بغداد (عراق)
نشانی تلگرافی ـ سمنت بغداد.
شماره‌های تلفن ـ ۷۵۷۴ـ۸۵۱۱۹

۱ـ۲۶ — آ ـ ۳۰۳۸۲

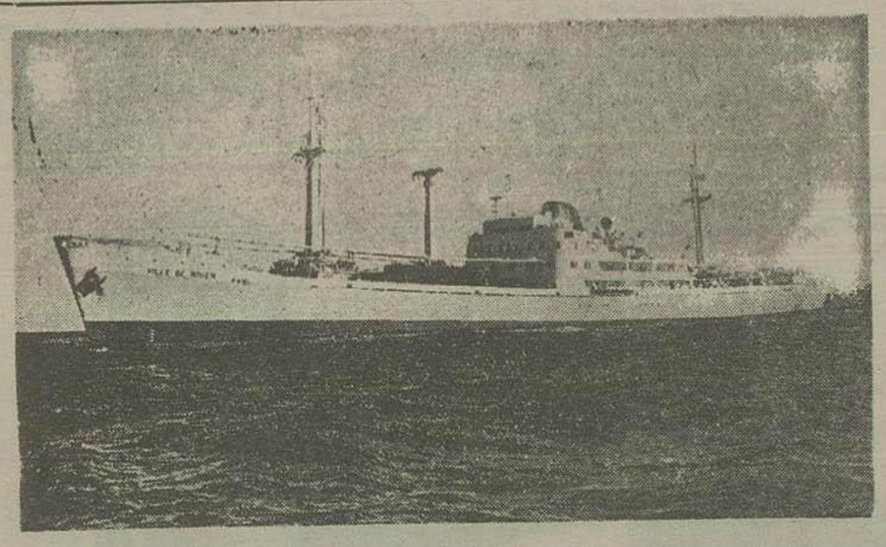

بمناسبت آغاز دومین سال افتتاح خط شرکت کشتیرانی فرانسوی «هاورز» درخلیج فارس کشتی زیبا و سریع وبل دوروان

که بتازگی به آب انداخته شده اولین مسافرت خودرا درخلیج فارس انجام میدهد.

این کشتی ۱۱۰۰۰ تنی که دارای ۱۶ گره دریائی سرعت ودوجره نقیل ۵۰ تنی میباشد مخصوصا برای مسافرت درخلیج فارس ساخته شده است وبعد از این مرتبا به این نواحی رفت وآمد خواهد کرد

این کشتی زیبا مطابق برنامه ذیل در بنادر دولت شاهنشاهی برای صادرات به کشورهای فرانسه و ایتالیا آماده میباشد.

بندر شاهپور	۱۹ـ۲۱ دسامبر مطابق با ۲۸ـ۳۰ آذر
بندرخرمشهر	۲۲ـ۲۵ « « « اول ـ ۴ دی
آبادان	۲۵ـ۳۱ « « « ۵ـ۱۰ «
بندرخرمشهر	۳۱ـ اول ژانویه ۱۹۵۸ مطابق ۱۰ـ۱۱ دی

نمایندگی ایران
حاج سیدحسن احمدزاده وپسران ـ قسمت کشتیرانی
خیابان شاهرضا مقابل لالهزار نوساختمان قندهاری
شماره تلفن ۶۹۳۴۲

۱ـ۴ — آ ـ ۳۰۵۶۴

آگهی تشکیل مجمع عمومی

بدینوسیله باطلاع کلیه صاحبان سهام شرکت سهامی صندوق روستائی ورامین وایوانکی میرساند که مجمع عمومی فوق العاده شرکت درساعت سه بعداز ظهر روز یکشنبه هشتم دیماه ۱۳۳۶ و مجمع عادی در همان روز بلافاصله پس از پایان مجمع فوق العاده درمحل بانک کشاورزی ایران (نمایندگی ورامین) تشکیل میشود ازصاحبان سهام یانماینده قانونی آنها دعوت میشود که درروز وساعت مقرر درجلسه حضور بهمرسانند

۱ـ دستور جلسه مجمع فوق العاده
تصویب اساسنامه
۲ـ دستور جلسه مجمع عادی
استماع گزارش هیئت مدیره وبازرسان.
تصویب ترازنامه سال ۱۳۳۵ وتقسیم سود
انتخاب اعضاء هیئت مدیره وبازرسان — آ ـ ۳۰۴۵۰

هیئت مدیره شرکت سهامی صندوق روستائی ورامین وایوانکی

آگهی دعوت صاحبان سهام

باطلاع سهامداران شرکت سهامی صندوق روستائی دماوند میرساند که اولین مجمع فوق العاده شرکت ساعت ۳ بعد ازظهر روز چهارشنبه ۱۱ دیماه و مجمع عمومی عادی بلافاصله پس از پایان مجمع فوق العاده درمحل بانک کشاورزی دماوند تشکیل میشود ازسهامداران شرکت دعوت میشود که درساعت مقرر خود ویا نماینده قانونی آنها درمجمع حضور بهمرسانند.

۱ـ دستور جلسه مجمع فوق العاده
تصویب اساسنامه جدید شرکت
۲ـ دستور جلسه مجمع عادی
تصویب ترازنامه سال ۳۵ صندوق وتقسیم سود
انتخاب سه نفر عضو اصلی ودو نفر عضو علی البدل هیئت مدیره برای مدت سه سال
انتخاب دو نفر بازرس برای مدت یکسال — آ ـ ۳۰۵۲۶

هیئت مدیره شرکت سهامی صندوق روستائی دماوند

نیازمندیها و آگهی های کوچک

تبریک عروسی

شب‌شنبه گذشته جشن عروسی آقای تقی نکومنش با دوشیزه زهرا غفوری در منزل آقای نکومنش برگذار و از مدعوین پذیرائی گرمی بعمل آمد.

✡✡✡

جشن عروسی آقای نکومنش با دوشیزه زهرا غفوری را آقای تقی نکوهش و بهر دو خانواده بخصوص بآقای مصطفی نکومنش صمیمانه تبریک میگوئیم.

رضا عرب - محسن مهر افزا

استخدام میشود

آگهی انتخاب دستیار

دانشکده پزشکی مشهد برای رشته امائی احتیاج به یکنفر دستیار دارد داوطلبین درصورتیکه خدمت وظیفه را انجام داده و یا برگ معافیت دائم در دست داشته باشند می‌توانند از تاریخ نشر آگهی تا مدت ۲۰ روز با در دست داشتن مدارک لازم به دبیرخانه دانشکده پزشکی مشهد جهت ثبت نام مراجعه نمایند.

رئیس دانشکده پزشکی مشهد

دکتر سامیزاد

آ-۳۰۵۷۸

به سه نفر دوشیزه فروشنده احتیاج داریم

به تلفن ۲۴۷۰۵ مراجعه فرمائید

آ-۳۰۵۳۶

کمك مهندس برق

کابل کش - لوله کش برقی باتجربه و انباردار فنی برقی که آشنائی کامل بزبان انگلیسی داشته باشد استخدام میشود همه روزه از ساعت ۵ر۶ تا ۸ بعد از ظهر به الکترون لاله‌زار خیابان رفاهی مراجعه فرمایند.

آ-۳۰۵۴۶

چند نفر رعیت مطلع

در امور سبزیکاری و درخت کاری مورد احتیاج است طالبین به تلفن شماره ۴۶۷۶۹ مراجعه نمایند.

۱-۲ آ-۲۱۲۷۵

به یکنفر که اطلاع کافی در مرغداری و تربیت زنبور عسل داشته باشد و بتواند خارج از طهران زندگی نماید و ضمنا مایل به شرکت بوده باشد مورد احتیاج است طالبین به تلفن شماره ۴۶۷۶۹ مراجعه نمایند

۱-۲ آ-۲۱۲۷۷

وزارت گمرکات و انحصارات

برای تکمیل نیروی انتظامی خود ۱۵۰ نفر را برای پاسبانی و خدمت در ادارات تابعه و شعبات آن در شهرستانها باشرائط زیر استخدام مینماید

۱- تابعیت ایران و متدین بدین مبین اسلام.

۲- دارا بودن گواهینامه شش ساله ابتدائی یا در حدود آن

۳- دارا بودن دفترچه خاتمه خدمت سربازی) اشخاصیکه دارای برگ معافی باشند مورد قبول نخواهند بود)

۴- دارا بودن صحت کامل مزاج و عدم اعتیاد بافیون و الکل.

۵- نداشتن سوءپیشینه

۶- حداقل سن ۲۰ و حداکثر ۳۰ سال.

۷- داشتن معرف و ضامن معتبر

۸- حداقل قد ۱۶۵ سانتیمتر

دوره آموزشگاه باسابقی سه ماه خواهد بود که در این مدت علاوه بر لباس و غذا و مسکن ماهیانه پاصد ریال بداوطلبان داده خواهد شد و پس از طی دوره مقرره و موفقیت در آزمایشات مربوطه از مزایای پاسبانی در حدود دو هزار ریال حقوق بهره‌مند و ترفیعات بعدی آنان طبق مقررات جاری بشهربانی کل کشور خواهد بود داوطلبین واجد شرایط برای ثبت نام خود همه روزه از ساعت ۸ الی ۱۲ بستاد کارد کمرك واقع در خیابان شاهرضا مقابل زایشگاه مراجعه نمایند

آ-۳۰۴۲۴ ۲-۲

یکنفر پزشك

که تسلط کامل بزبان انگلیسی و فرانسه داشته باشد برای امور تبلیغاتی تمام وقت مورد احتیاج است طالبین باصندوق پستی شماره ۸۷۹ مکاتبه نمایند

۲-۳ آ-۳۰۴۱۸

فروش اتومبیل

شورلت سواری مدل ۵۴

بدون عیب تمیز و فوری فروخته میشود تلفن ۶۶۲۷۶ مراجعه فرمائید

آ-۲۱۳۷۱

فولکس واگن ۵۵

که ۲۹ هزار کیلومتر کار کرده بدون واسطه بفروش میرسد از ساعت ۵ تا ۷ تلفن ۳۲۹۹۵

۱-۲ آ-۲۱۲۸۹

جویای کار

جوانی که در فن حسابداری

دوبل و تحصیلات حسابداری سابقه ممتد داشته باتضمین کامل تمام روز جویای کار است ضمنا حاضر است با خرید مقداری سهام در شرکتی کار کند تلفن ۵۰۵۶۱ وسیله آقای نورزاد

آ-۲۱۳۱۱

یکنفر مهندس شیمی

متخصص در آبکاری فولاد و مونتاژ کوره‌ها برای همکاری با موسسات بزرگ فنی حاضر است بعد از ظهر تلفن ۴۶۸۷۰

آ-۳۰۵۳۴

جوانی که با سوروحسابداری و نویسندگی آشنا میباشد برای تمام یا نصف روز در نقاط نزدیك بازار جویای کار است از ۴ تا ۶ بعد از ظهر با تلفن ۲۳۹۴۰ مکالمه نمایند.

آ-۲۱۲۴۷

دانشجوئی عصرها جویای کار است شماره ۱۱۱۳ راهنمای اطلاعات مراجعه شود

آ-۲۱۳۵۵

آگهی ابلاغ

تاریخ ۲۶ر۵ر۱۳۳۶ از طرف دادستان دیوان محاسبات طی شماره ۳۲۶۸ علیه آقای نعمت‌الله عسکری انباردار سابق غله و نان در امهرمز بمقدار:

۱- گندم با افت ۴۳۶ کیلو

۲- بابت تفاوت افت گندم ۵۰۴۳۹ کیلو ۳ - بابت تفاوت الف جو ۲۰۹۲۴ کیلو ۴ - گونی ۸۸۳ تخته کیفرخواست صادر و از شعبه پنجم دیوان محاسبات صدور دادنامه مقتضی راخواستار شده اند چون فعلا محل اقامت نامبرده غیر معلوم است لذا مراتب طبق ماده (۱۰۰) قانون آئین دادرسی مدنی سه نوبت متوالی (ماهی یکبار) در روزنامه رسمی کشور شاهنشاهی و روزنامه اطلاعات آگهی میشود با گذشتن سه ماه از تاریخ نشر نخستین آگهی چنانچه آقای عسکری خود را بدفتر دیوان محاسبات معرفی ننمود و یا پاسخی نفرستاد پرونده امر برای صدور دادنامه غیابی بشعبه مربوطه تقدیم خواهد شد و اگر مجددا ابلاغی بوسیله آگهی لازم شود فقط یکنوبت آگهی در روزنامه خواهد شد

رئیس دفتر دیوان محاسبات

عباس لاری راده

آ-۲۶۶۰۲ ۲-۳

شرکت کامپساکس

(مهندس مشاور سازمان برنامه) احتیاج بیکنفر نقشه کش باتجربه در نقشه کشی پل و آشنا بیکی از زبانهای فرانسه یا انگلیسی دارد.

داوطلبان میتوانند همه روزه از ساعت ۸ تا ۴ بعد از ظهر باداره شرکت خیابان کوشك شماره ۶۶ مراجعه نمایند.

۲-۲ آ-۳۰۴۱۶

اداره بهداری آموزشگاههای

کشوری برای شهرستانهای زاهدان زابل - ایرانشهر احتیاج باستخدام دو نفر پزشك و یکنفر بهدار و یکنفر بزشکیار دارد داوطلبین میتوانند تقاضای کتبی خود را تا آخر وقت اداری روز ۱۰ر۱۰ر۳۶ باین اداره تسلیم نمایند

بهداری آموزشگاههای کشور

دکتر هدایت

آ-۳۰۴۲۶ ۲-۳

یك بانو یا دوشیزه که دارای اعتبار خاطی باشد استخدام مینمائیم آموزشگاه سعدی سه راه شاه آ-۲۰۸۶۹

مستغلات

برای دبستان ملی

یك خانه که اقلا دارای ۱۲ اطاق و برق و تلفن و فضائی در حدود ۴۵۰ متر باشد نیازمندیم بخیابان شاه‌آباد باغ سپهسالار چهارراه آخر دستان ملی بیژن مه‌داد مراجعه شود آ-۲۱۳۱۳

عمارت و مستغلات فروشی

در خیابان سعدی که با عمارت و زمین شمیران و شهر معاوضه میشود دارای هشتصد متر مساحت سه دستگاه عمارت متصل بهم قابل مجزا دارای سی و سه اطاق چهار حمام گاراژ و برق و لوله آب و تلفن برای دیدن محل رجوع فرمائید لاله‌زار تلفن ۳۹۷۸۴ به: **نگاه کوشان**

آ-۳۰۴۷۰

اجاره داده میشود

یکباب خانه دارای هفت اطاق با برق لوله کشی آب واقع در خیابان بهارستان نزدیك پمپ بنزین جنب تافتونی طالبین نگاهی فروشی جنب منزل با تلفن ۲۳۳۴۸ مراجعه فرمایند آ-۲۱۲۷۹

بنگاه اطمینان

اراضی و باغات بزرگ در کرج و شهرری و شمیرانات را با پول نقد خریداری میکند وضمنا با املاك و مستغلات شهری هم معاوضه و مبادله می نماید رجوع فرمائید شاهرضا دروازه دولت طبقه فوقانی تلفن ۳۰۴۶۸

بارگانی عسگری

پول ارزان خانه خوب، زمین مرغوب تهیه میکند فردوسی شمالی بالاتر از ارفرانس ۴۱۹۹۰

۳۰-۴۰ آ-۱۷۸۶۹

خانه فروشی و اجاره

و هر گونه معاملات ملکی و پول در هر کجای شهر و خارج داشته باشید برای انجام فوری ابلاغ مراجعه فرمائید لاله‌زار ۳۹۷۰۰ به: **نگاه کوشان**

آ-۲۶۷۲۴ ۵-۱۰

قابل توجه صنعتگران

کارگاه صنعتی با برق سه فاز محلی سرپوشیده بمساحت ۲۰۰ متر با برق سه فاز در خیابان امیر کبیر واگذار و یا باجاره داده میشود طالبین تلفن ۵۱۸۲۷ مراجعه نمایند

آ-۲۱۰۸۹ ۳-۳

اجاره میشود

یك منزل که در حدود ۱۰ الی ۲۰ اطاق بزرگ داشته باشد و اتومبیل بتواند داخل منزل برود به تلفن ۳۲۳۸۷ مراجعه نمایند

آ-۳۰۳۲۶ ۲-۵

یك خانه که دارای ده تا ۱۲ اطاق

باشد در یکی از خیابانهای مجاور دانشگاه تهران برای اجاره مورد لزوم است دارندگان بدون واسطه بموسسه علوم اداری در دانشکده حقوق قسمت امور اداری مراجعه نمایند.

آ-۳۰۴۳۰ ۲-۳

با داشتن زمین بدون پرداخت پول میتوانید صاحب خانه شوید بشرکت سهامی ساختمانی **نما** فاز یوزد جمهوری جنب پمپ بنزین - سرای فخریه تلفن ۲۵۹۱۸ - شعبه امیرآباد پاساژ فیروز تلفن ۴۱۰۸۰ مراجعه فرمائید

آ-۳۰۴۷۶

تقویم اطلاعات

شنبه ۳۰ آذرماه ۱۳۳۶

« ۲۹ جمادی الاول ۱۳۷۷

« ۲۱ دسامبر ۱۹۵۷

اذان صبح: ساعت ۵ر۲۸ دقیقه

طلوع آفتاب: ساعت ۷ و ۷ «

غروب آفتاب: ساعت ۱۶ و ۴۹ «

آگهی های کوچک متفرقه

پارتی جدید

ممتازترین و نازلترین **تشکهای** ساخته شده از کائوچوی طبیعی با ابعاد مختلف وارد شد شرکت **کاظمی** اول خیابان برق تلفن ۵۰۹۶۹

آ-۳۰۵۲۴ «مصور»

نمایندگی ماشین **دستباف** متاکس **فلزی** تمام اتوماتیك **فردوسی ۲۴۱ مغازه آخرین** مد میباشد قیمت با شانه کشباف **کامل ۸۰۰۰ ریال**

آ-۳۰۵۲۲-۱ «مصور»

حقوق مکفی

نظر باحتیاج روزافزون ادارات و شرکتها نقشه‌بردار آموزش **حرفه فرهنك** باخرید کلیه وسائل و دوربین‌های نقشه برداری و همچنین چاپ جزوات نقشه برداری و تدریس مهندسین مجرب، **کلاس علمی و عملی نقشه برداری** را بدون تردید سرآمد کلاسهای مشابه نموده و بهمین لحاظ داوطلبان می‌توانند بعد از اتمام دوره کلاس نقشه‌برداری **بامعرفی آموزش حرفه فرهنك باحقوق مکفی استخدام شوند** دروازه دولت مقابل سعدی آ-۳۰۵۳۲

کارآموزی

دوره‌های مهندسی برق در رشته‌های راه ساختمان و دکوراسیون یکی پس از دیگری تشکیل و پس از سه ماه کارآموزی با معرفی کاخ دانش باحقوق مکفی استخدام میشوید

نادری نرسیده بچهارراه اسلامبول

کاخ دانش

آ-۳۰۵۵۰

بانوی محترم شما هم

میتوانید باشرکت در کلاسهای نقشه کشی و دکوراسیون پس از سه ماه کارآموزی استخدام شوید

نادری نرسیده بچهارراه اسلامبول

کاخ دانش

آ-۳۰۵۴۸

پزشکان

دکتر مهدی بهار

از روز شنبه ۳۰ آذرماه بیمار میپذیرد

تلقیح مجانی در نارمك

بدینوسیله باطلاع ساکنین نارمك و اطراف میرساند که در درمانگاه خصوصی نارمك واقع در خیابان ۴۶ متری جهت مصونیت کودکان از بیماریهای خطرناك دیفتری کزاز - سیاه‌سرفه - حصبه همه روزه صبح و عصر مجانا تلقیح میشود

آ-۲۱۱۲۵ ۲-۳

شیر و خورشید سرخ شمیران کشیك شبانه دارد

هر شب از ساعت ۹ بعد از ظهر تا ساعت شش صبح یك نفر طبیب در محل شیر خورشید سرخ شمیران واقع در جاده دزآشیب (سه راه نیاوران) آماده خدمت مجانی است تلفن ۸۳۵۱۷

طبیب مارتینن مانوئیلیان

مالاریای کهنه - ضعف قوه باه - امراض جلدی مخصوصاً اگزما را در کمترین مدت معالجه مینماید.

نشانی - چهارراه کنت خیابان منوچهری کاشی ۱۷۹

درخت

بهترین درختهای میوه پیوندی و چنار و الوان (رز) را از دفتر خالقی تهیه نمائید این موسسه شما را باوسیله شخصی بباغ خودمی برد و جنس مورد نظر را در دفتر تحویل می دهد اول جاده مخصوص کرج دفتر خالقی تلفن ۴۴۴۲۲

آ-۲۹۹۴۸ ۳-۳

برای شرکت

در کارخانه مشغول بکار در بهترین نقطه تهران شریکی که در حدود بیست هزار تومان سرمایه داشته باشد نیازمند و حاضر بم بانظر شریك تغییر شغل نیز بدهیم تلفن ۲۶۷۴۶

آ-۲۱۱۸۷ ۲-۲

استودیوهای فیلمبرداری و عکاسان

قبل از خرید و احداث و لوازم عکاسی مشرکت نیالاخیابان سعدی مراجعه فرمائید زیرا اجناس دست اول آلمانی را ۲۰ درصد ارزانتر خریداری خواهید فرمود. ۱۰-۲۰ آ-۲۸۰۰۲

برنامه رادیو دهلی

فردا صبح ساعت هفت و پانزده دقیقه باامواج کوتاه در دیف ۱۳ و ۱۶ متر برابر با ۸۳ر۱۷ و ۷۰ر۲۱ میکاسیکل در ثانیه اخبار

برنامه شب

ساعت نوزده و بیست و شش دقیقه با امواج کوتاه در دیف ۲۵ و ۱۹ متر برابر با ۱۱۱۷۸۰ و ۷۰ر۱۵ میکاسیکل در ثانیه موسیقی ایرانی ساعت بیست اخبار بیست ده برسی مطبوعات هند بیست و بیست مجله رادیوئی

گمشده - پیدا شده

یك کیف مشکی زنانه

که در آن اندکی پول و گواهینامه رانندگی بنام ما و مساعد بلمقابلیان و یك دسته کلید بود گم شده جوینده تلفن ۳۷۰۷۷ مراجعه و مژدگانی دریافت دارد.

۲-۲ آ-۲۱۳۲۳

گواهی موقت پزشکی

این جانب دکتر خدیگ برومندان مفقود شده است از کسانیکه آن را یافته‌اند خواهشمند است بآدرس خیابان شمیران - شهنار ۴ منزل سرکار سرهنك محرز مراجعه و مژدگانی قابل دریافت فرمایند. آ-۲۱۲۵۹

کشیك پزشکان

آقای دکتر مهدی نورخش خیابان سینا روبروی بیمارستان نور

آقای دکتر شفا نجات خیابان فرح آباد تهران نو

تودیع

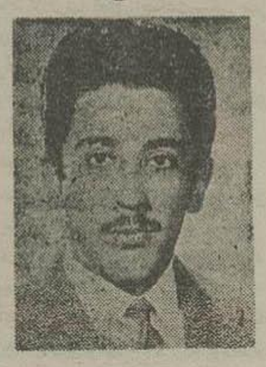

بدینوسیله از خویشان و آشنایانی که موقع عزیمت بآمریکا جهت ادامه تحصیلات موفق بزیارت و خداحافظی نشدم پوزش طلبیده سلامت و موفقیت همگی را از خداوند مسئلت دارم

خسرو قاجاریه دولو

صاحب امتیاز و مدیر مسئول: عباس مسعودی
جای اداره خیابان خیام چاپخانه اطلاعات

امشب بکدام سینما میروید؟

سینماهای درجه اول

سینما ایران - پلازا - متروپل

شب نشینی در جهنم (محصول ایران) ارحام صدر، وثوق، روفیا - محصول ۱۹۵۷ شروع در سینما ایران ۱۰ صبح، ۲ و نیم ۴ و نیم ۶ و نیم، ۸ و نیم بعدازظهر - تلفن ۳۶۳۵۴، در پلازا ۱۰ صبح، ۲ و نیم، ۴ و نیم، ۶ و سه ربع، ۹ بعداز ظهر - تلفن ۴۴۲۵۵، در متروپل ۲ - ۴ - ۶ - ۸ بعد از ظهر - تلفن ۳۹۴۱۰ (شب ۳۰ نمایش)

سینما پارك

مشهدی عباد (رنگی دوبله فارسی) باشتراك هارنفت - کوزالو - زبان ترکی شروع ساعتها ۱۰ و نیم صبح و ۲ و نیم بعدازظهر - زبان فارسی ۵ر۴ - ۵ر۶ - ۵ر۸ بعدازظهر تلفن ۳۵۰۴۷ (شب ۵ نمایش)

سینما تخت جمشید - سینما لاله‌زار

نگهبانان استودیو (بوتیورسال) باشتراك بود آبوت و لوکاستلو شروع در سینما لاله‌زار ۱۰ و نیم صبح - ۲ - ۴ - ۶ - ۸ بعدازظهر در سینما تخت جمشید ۵ - ۷ - ۹ بعدازظهر تلفن ۴۳۵۵۰ (شب ۲ نمایش)

سینما تهران

باغ شیطان (فوکس قرن بیستم - سینما سکوپ - رنگی) باشتراك: کاری کوپر سوزان هیوارد - ریچارد ویدمارك محصول ۱۹۵۴ - شروع ۱۰ صبح، ۲، ۴، ۶، ۸ بعد از ظهر - تلفن ۳۸۹۶۵ (شب ۱۱ نمایش)

سینما رکس

آتش زیر خاکستر (کلمبیا - سینماسکوپ رنگی) - باشتراك: ریتاهیورث، رابرت میچم، جك لمون - محصول ۱۹۵۷ - شروع ۱۰ صبح - ۲ و ربع - ۴ و نیم - ۶ و نیم ۸ و سه ربع بعد از ظهر - تلفن ۳۴۱۶۹ (شب ۴ نمایش)

سینما رویال

تفنگ دولول (محصول آلیدارتیست) باشتراك: استرلینگ هایدن - ایون دوکارلو - شروع ۱۰ و نیم صبح، ۵ر۲ - ۵ر۴ - ۵ر۶ - ۵ر۸ بعد از ظهر (شب ۱۰ نمایش)

سینما دنیا - سینما دیانا

زیر بیابان عالم (زبان فارسی) محصول لوکس فیلم ایتالیا باشتراك روسانا پودستا جیوواناراللی - کورین کالبرت - انتونیو جیفارللو شروع سانسها در دنیا ۱۰ صبح ۲ و نیم - ۴ و نیم - ۶ و نیم ۸ و نیم بعدازظهر تلفن ۳۳۸۱۲ در دیانا ۱۰ و نیم ۲ و نیم - ۴ و نیم - ۶ و نیم ۸ و نیم بعدازظهر تلفن ۴۲۰۱۰ (شب ۳ نمایش)

سینما سعدی

شب پوش جنایات (کلمبیا) باشتراك: جك کلی - هیلدی پارکر، وینس ادوآردز محصول ۱۹۵۶ شروع ۱۰ و نیم، ۲ و نیم، ۴ و نیم ۶ و نیم، ۸ ر۵ بعدازظهر تلفن ۳۶۴۶۸ (شب ۱۲ نمایش)

سینما کریستال

نغمه دل (محصول روسیه شوروی) باشتراك: رتوراایدنیان - کراچانوسیان - شروع ۲ر۵ - ۴ر۵ - ۶ر۵ - ۸ر۵ بعدازظهر - تلفن ۳۷۶۷۵ (شب ۱۰ نمایش)

سینما مولن روژ

یك بوسه قبل از مرگ (بوناپند آرتیست سینما سکوپ - رنگی) - باشتراك: رابرت واکنر - جفری هاتر - (محصول ۱۹۶۵) شروع ۵ر۱۰ صبح، ۵ر۲، ۵ر۴، ۵ر۶، ۵ر۸ بعد از ظهر تلفن ۳۸۷۶۵ (شب ۱۲ نمایش)

سینما همای

انسانیت (محصول هند) - باشتراك: لیپ کمار، دیو آنند، بینارای - ۱۰ و نیم صبح، ۲ و نیم، ۴ و نیم ۶ و نیم ۸ و نیم بعد از ظهر - تلفن ۴۲۱۶۹ (شب ۳۰ نمایش)

سینماهای درجه دوم و سوم

سینما آپادانا

فرداخلی دیراست (محصول ایتالیا) باشتراك: ونتوریو دوسیکا، پیر آنجلی (تکراری) - شروع ۵ر۷ بعدازظهر

سینما المپیا

مندباز (یونایتدآرتیست) باشتراك جینالولو بریجیدا - برت لنکستر شروع ۴، ۶، ۸ بعدازظهر تلفن ۶۵۷۹۸

سینما بریلیان

سرگذشت ارتش آلمان (محصول آلمان) - شروع ۱۰ و نیم، ۱۲ و نیم، ۲ و نیم، ۴ و نیم، ۶ و نیم، ۸ و نیم بعدازظهر تلفن ۳۳۵۳۵

سینما پردیس

داستان سه عشق (متروگلدوین مایر) باشتراك: کرك دوگلاس (تکراری) شروع ۱۰ و نیم صبح، ۱ - ۳ و یك سوم - ۶ و یك سوم ۸ بعد از ظهر

سینما خورشید نو

دیدار (محصول هند) باشتراك: دیلیپ کومار، آشوك کومار - شروع ۱۰ صبح ۲ و ۳۰ر۴، ۳۰ر۶، ۳۰ر۸ بعدازظهر تلفن ۳۳۵۷۸

سینما تابان

قسمت یاجوانمرد دلیرم ای اولین مرتبه شروع ۲، ۴، ۶، ۸ بعدازظهر

سینما تاج

بازداشتگاه شماره ۱۷ - باشتراك ویلیام هولدن - شروع ۴، ۶، ۸ بعدازظهر تلفن ۳۳۰۶۴

سینما سیلوانا

اولاد بزبان فارسی (محصول هندوستان شروع ۶ - ۴ - ۶ - ۸ بعد از ظهر

سینما شهرزاد

جنك شهوت باشتراك - روندافلمینگ شروع ۱۰ صبح ۲، ۴، ۶، ۸ بعدازظهر

سینما شهناز

سیگاروجام باشتراك: سامیه جمال (دوبله فارسی) (تکراری) - شروع ۲ر۵، ۴ر۵، ۶ر۵، ۸ر۵ بعدازظهر

سینما فردوسی

ماجرای زندگی باشتراك: ترکس ودیلر کمار شروع ۱۰، ۱۲ صبح ۲، ۴، ۶، ۸ بعدازظهر - تلفن ۳۵۲۸۴

سینما فری

اتللو (محصول روسیه - رنگی) دوبله فارسی - شروع ۵ر۴ - ۵ر۶ - ۵ر۸ بعدازظهر تلفن ۲۷۸۹۳

سینما مهر

فرشته زیبا رنگ (هندی) باشتراك ویژاباتی شروع: ۲ و نیم ۵ و یك ربع و ۸ بعدازظهر

سینما میهن

اولین عشق (محصول مصر) - باشتراك: سامیه جمال - (تکراری) - دوبله فارسی - شروع ۲، ۴، ۶، ۸ بعدازظهر

سینما نوس

مادموازل خاله (مصر ملائی) - باشتراك: علی تاش شهین - شروع ۱۰ و نیم صبح ۲ و نیم، ۴ و نیم، ۶ و نیم، ۸ و نیم بعدازظهر (شب ۵۹ نمایش)

تئاترها

تئاتر پارس

خانه و خانواده - باشتراك: تفکری - صفا - ظهوری - دوشیزه مرتجی - شروع ۵ر۸ بعد از ظهر تلفن ۳۸۸۱۱

تئاتر تهران

پروفسور سوسول باشتراك: وحدت سارلك شروع ۵ر۸ بعدازظهر

تئاتر تفکری

عشق تلفنی - باشتراك عبدی، هرانچی فرید، کنسرت مهوش تلفن ۳۵۸۶۳

بمناسبت کریسمس
شب نشینی مجلل باموزیك - آتراکسیون - شام
در طالار پلازا
(ساختمان سینما پلازا)
روز چهارشنبه ۴ دیماه ۳۶ مطابق ۲۵ دسامبر
از ساعت ۹ بعداز ظهر
برقرار است
برای تهیه میز: بدفتر سینما پلازا
کافه رستوران **شهرزاد لوکولوس**
سابق مراجعه نمائید
آ-۳۰۰۷۲ ۳-۴

پرده‌های کرکره‌ای فلزی لولر LEVOLOR شرکت مانسکو خیابان شاه جنب یغما تلفن ۲۵ ۴۷۱

آنروز بانك خروس آوای شومی بود

تازه دامادی کنار عروس جان داد- ازسوی من باآهو خدا حافظی کن- زندگی درزیر خروارها خاك، نجارها الوارها را برای چه اره میکردند

پس ازحدوث زلزله اسفناك اخیر کلیه اخبار مربوط باطلاع خوانندگان محترم رسیده است.

اینك رپرتاژی راکه خبرنگاران اطلاعات در کرمانشاه وهمدان پس از بازدید وقایع زلزله زده نموده اند ذیلا باطلاع خوانندگان محترم میرسانیم.

سفر درویرانه ها

آقای ارزنده خبرنگار مادرهمدان که پس ازوقوع زلزله از نقاط زلزله زده بازدید کرده ضمن گزارش مشروح خود مینویسد

بمحض اعلام خبر وقوع زلزله کمیسیونی باشرکت روسای ادارات دولتی و کارکنان جمعیت شیر وخورشید وپزشکان بهداری ورئیس اصل چهار درسالن فرمانداری تشکیل شد ونقاط آسیب دیده بین دو اکیپ تقسیم شد.

خبرنگارما که همراه یکی ازاین اکیپها ازنقاط زلزله زده بازدید کرده مشاهدات خودرا بدینشرح گزارش داده است.

حرکت بسوی ویرانیها

ساعت ۱۱ ونیم بود که پس ازتهیه مواد مورد احتیاج ازقبیل قندوچای وخرما و وسائل دارو وسیگار و کبریت اکیپ ما حرکت نمود.

سه ساعت بعد ازظهر بود که بقریه حسن آباد رسیدیم باراهنمائی اهالی بمنزل آقای علی خسروی واردشدیم یك قسمت این منزل خراب شده ونیمی دیگر شکست برداشته وهرآن احتمال خراب شدن میرفت.

دراینموقع یکنفر ازداخل همان ساختمان شکست برداشته بیرون آمد و اکیپ را بداخل ساختمان راهنمائی نمود پس ازورود بداخل ساختمان که البته بدون ترس ووحشت نبود مشاهده گردید عده درساختمان نشسته وعزاداری می کردند معلوم شد این عده برای تسلیت آقای علی خسروی که پسر ۸ ساله اش زیر آوار مانده وفوت شده آمده بودند آقای علی خسروی که مالك قریه بود دستش مجروح شده وفوق العاده ناراحت بنظر می رسید.

ساختمانهای ده بطور کلی شکست برداشته وقابل سکونت نبود واغنام و احشام آنها از بین رفته بود

قوش تپه

ساعت ۳ وبیست دقیقه بقوش تپه وارد شدیم پیرمردمسنی جلو آمد ازاوسئوال شد نام قریه چیست اظهار داشت قریه قوش تپه است وخوشبختانه هیچگونه آسیب جانی بساکنین این قریه وارد نشده ولی کلیه خانه ها شکست برداشته وقابل سکونت نبودند

ساعت ۳ ونیم بعدازظهر وارد قریه ای بنام قریه آهو تپه شدیم اهالی این قریه هم عزادار بودند دراثر زلزله وخراب شدن خانه ها چهار نفر که عبارت از دو پسر بچه شش ساله ویکدختر ۱۶ ساله ویك مرد ۴۰ ساله بود بقتل رسیده بودند خانه ها خراب وبقیه هم که شکست برداشته قابل سکونت نبود.

کدخدا

تااین قریه جاده نسبتا خوب بود ولی رفته رفته مشکلات خرابی جاده مرخورد نمودیم پس از گذشتن از گردنه خطرناکی بنام گردنه کمك که هر آن بیم واژگون شدن اتومبیل میرفت ساعت پنج بقریه دهنو رسیدیم بین اکیپ کدخدای دهنو دیده میشد کدخدای دهنو دارای دو خانه شهری ودهاتی بود وشبی که زلزله حادث شد کدخدا درمنزل شهرش بود همینکه باو اطلاع میدهند درقریه دهنو زلزله حادث شده وخانه ها خراب گردیده بفرمانداری مراجعه تا کمکی برای نجات اهالی بگیرد درموقع حرکت اکیپ با اینکه ازلحاظ جادر مضیقه بودیم بهر ترتیبی بود کدخدا را داخل جیپ جا دادیم

موقعیکه جیپ ازسراشیبی بتندی بالای کوه میرفت درارتفاع بلندی قرار گرفتیم که ساختمانهای دهنو ازدور پیدا بود دراینموقع کم کم تغییر قیافه داد وطرز صحبت او غیرعادی شد. درهمین فاصله جیپ بنزدیك آبادی رسید کدخدا که مردقد بلندی بود وبازحمت درداخل جیپ نشسته ونمیتوانست تکان بخورد دست های خودرا بلند نمود وباحال تأثر آوری بسر وصورت خود کوبید وباصدای بلند گفت خانه ام خراب شده است . برای اینکه کدخدا از ناراحتی بیرون آید یکی از آقایان گفت کدخدا غصه نخور شما یك خانه هم درشهر دارید خدا کند یکی صدمه جانی وارد نشده باشد خانه زیاد است وقتیکه ماشین وآمبولانس در کنار قریه پرمز نمود اهالی دور ماشین ها را گرفتند.

همه جاسربازان مجروحین و کشتگان را اززیر آوارها بیرون میآوردند

با اینکه کلیه خانه ها شکست برداشته و اکثراً خراب شده بود خوشبختانه یکی آسیب نرسیده بود .

ازاهالی قریه سئوال شد چقدر از گاو گوسفندان شما از بین رفته یکنفر گفت درحدود بیست رأس کدخدا باز بان کردی گفت یکی وهرخانه بیست رأس.

هوا کم کم تاریك میشد وجاده سیار خراب وچرخهای ماشین در گل فرو میرفت مدتی معطل شدیم تا مردم ده ماشین را از گل بیرون آوردند وبطرف قریه زرشگخانی براه افتادیم

ساعت پنج ونیم بود که واردقریه زرشگخانی شدیم صدای اذان از اغلب خانه ها بلند بود در کنار قریه ماشینها ترمز نمودند خانه های این قریه هم مانند قراء دیگر خراب شده وشکست برداشته ولی روحیه آنها بهتر از ساکنین قراء دیگر بود واین موضوع نشان میداد که کمتر آسیب دیده اند. یکنفر زن بنام زینب که دست یك بچه اش را گرفته ویك بچه در بغل داشت گفت خدا عمر شاه رازیاد کند .

ساعت شش بود که واردقریه طولان شدیم این قریه در کنار جاده بفاصله دویست قدم ازجاده قرار دارد.

- چون هدف اکیپ قریه فارسینج بود صلاح دانستیم که زودتر حرکت کنیم همینکه ماشین صدقدم حرکت نمود در گل فرورفت اکیپ اچارشبرا درمنزل یکی ازاهالی گذاردیم

دراین موقع خبر آوردند که یکنفر از رعایا ازطرف امام جماعت سنقر خبر آورده که اهالی ده درخارج ازده بخوابند برای اینکه امشب زلزله روی خواهد داد مردم هم همین عمل را کردند وتاصبح در هوای سرد شب زنده داری نمودند

حرکت بطرف فارسینج

ساعت هفت ونیم صبح روز بعد بود ازاین قریه حرکت کردیم .

درساعت نه ونیم بقریه چهارچشمه رسیدیم.

اهالی در کنار آبادی بادوختن چند تکه پارچه چادری برای خود زده بودند و شبها در آنجا زندگی میکردند خوشبختانه آسیب جانی بکسی وارد نشده ولی خانه ها بهیچوجه قابل سکونت نبود.

موقعیکه خروس صدا کرد

چون جاده های بین راه خراب وبرای رانندگان نابلد امکان هرگونه پیش آمدی داشت ازاین جهة یکنفر از اهالی قریه سرمه گاز که برای مهمانی بقریه طولان آمده بود همراه اکیپ آمد دربین راه از اوسئوال شد زلزله درچه موقع روی داد ؟

جواب داد موقعیکه کلاشیر (خروس) صدا کرد- ضمنا این مرد حقایقی بیان داشت که در کمال سادگی قابل توجه بود وی گفت درهمان موقع سگهای آبادی شروع صدا کردن نمودند گاو وگوسفند هالگد کوبان مردم را متوجه نمودند وهمه بیرون ریختند بعداً زلزله شد (واین موضوع درسایر دهات صادق بود زیرا خانه ها خراب ولی اهالی صدمه جانی ندیده بودند وعلت آن خارج شدن ازمنازل خودشان بود)

ساعت ده صبح بود بقریه سرمه گاز واردشدیم- خوشبختانه اهالی این قریه هم ازلحاظ جانی آسیبی ندیده بودند ولی خانه آنها اکثراً خراب وقابل سکونت نبود.

بین ساعتهای ده ونایازده ونیم از قراء زیوه و کهریز بازدید شد کلیه خانه ها خراب وشکست برداشته وقابل سکونت نبود ولی آسیب جانی بکسی وارد نشده ولی اغنام واحشام آنها از بین رفته بود.

مناظر دلخراش

درقریه چقابالای علیا کلیه منازل شکست برداشته وقابل سکونت نمیباشد واهالی خارج ازده زیر پارچه هائی که برفراز چوب کرده اند زندگی مینمایند چند نفر بیمار باحالی زار درجلو آفتاب دراز کشیده بودند .

از طرف آقای دکتر رضوی پزشك بهداری معاینه دستور داروی لازم داده شده ولی هیچگونه آسیب جانی بکسی وارد نشده بود.

با اینکه وضع اهالی این قریه رقت آور بود. ولی ساکنین ده مجاور نیز باین قریه پناه آورده بودند.

در نزدیکی این قریه قریه ای بنام چقابالای سفلی میباشد که بکلی ویران شده پیرمردی بنام حسن فرزند تراب درحالیکه قطرات اشك مانند باران از چشمانش جاری بود چنین گفت: دو پسر و سه دختر داشتم یك پسر م ۱۶ ساله و پسر دیگر م ۲۸ ساله بود که نامزدی داشت ومیخواستم چند روز دیگر عروسیرا به منزل بیاورم، اما افسوس جز خودم کسی دیگر باقی نمانده عده از اهالی قراء دیگر که خانه های آنها بکلی ویران شده باهمراه داشتن چند کیسه خاکه در لابلای خاکها دانه های گندم وجو دیده میشد باین ده کوچ نموده بودند.

همانطوریکه گفته شد دراین قریه بهیچ کس صدمه جانی وارد نشده مالك قریه اظهار میداشت دوشب قبل از وقوع زلزله چهار فرزندم باتفاق مادرشان بقریه چقابالا سفلی بمهمانی رفته بودند بعد از وقوع زلزله فورا بقریه چقابالاسفلی رفتم آثاری از آبادی ندیدم. کلیه خانه های رعیت ومخصوصا منزل برادرم که در کنار آبادی واقع است ویران شد فورا با کمك اهالی شروع بخاك برداری نمودم پس ازسه ساعت که آوار را کنار زدیم مشاهده نمودم چهار نفر بچه ها با مادرشان؟ به نحوی که هیچ نمیتوان باور نمود زیر خروارها خاك سالم مانده اند فقط مادر بچه ها جزئی خراش درصورت داشت وقیافه او مبهوت بنظر میرسید

دوقریه چقابالاسفلی وقریه کلبی خانی که نزدیك بهم هستند تهر بزرگی این دوراز یکدیگر معجزا می نماید خانه های این دوقریه بکلی ویران شده است چقابالاسفلی دارای پنجاه خانواده وکلبی خانی چهل و هفت خانواده می باشد

بمحض ورود اکیپ اهالی ماتمزده این سامان دور اکیپ را فرا گرفته شروع بناله وشیون کردند بحدی که همه را متاثر نموده بگریه میانداخت

اول کاریکه اکیپ انجام داد مجروحین را باآسمان نمود ودو نفر که دست وپاوستون فقرات آنها شکسته بود بوسیله آمبولانس به بیمارستان سنقر انتقال داده شد وبقیه مجروحین تحت درمان قرار گرفتند.

مرك غم انگیز یك جوان

در ده چقابالاسفلی خانواده ایکه عبارت از دو برادر ویك خواهر باما درو پدر خود بودند زندگی می نمودند یکی از برادرها بنام نورمحمد اخیرا نامزد کرده بود در هانشب زلزله دو برادر در زیر کرسی خوابیده بودند و موقعی بخود آمدند که تازیر چانه در زیر خاك فرو رفته بودند برادر کوچك (حسین) به برادر بزرك خود محمد میگفت:

داش محمد من دارم میمیرم خانه خراب شد سرم را از زیر لحاف نمی توانم بیرون بیاورم نورمحمد باو میگوید حسین جان ناراحت نباش الان ماری (اسم مادرش) مردم را خبر میکند ما را نجات میدهند (آنشب پدرشان منزل نبوده) نورمحمد بازحمات زیاد موفق میشود با دندان لحاف را پاره کند وحسین سر خود را خارج مینماید دراین موقع عده ازاهالی با بیل مشغول خراب کردن میشوند نورمحمد که لحظات آخرین دقایق عمر خود را طی می نموده فریاد میکشید ای مردم یقر یادبرسید و سلام مرا بآهو (نامزدش) برسانید ودیگر از نورمحمد صدائی بر نخاست ولحظه ای مردم نتوانستند دو برادر را از زیر خاك بیرون بکشند- هرچه نورمحمد را صدا کردند جوابی نداد ولی حسین برادر کوچك بطور معجز آسائی سالم از زیر خاك بیرون آمد. جریان گفتگوی خود را با برادرش درزیر آوار بیان کرد آهو نامزد نورمحمد پس از اطلاع از این موضوع با آهنك محلی شروع بشیون وزاری نمود

پزشك اکیپ برای بیماران شیر تجویز نمود ولی اهالی اظهار داشتند قطره ای شیر وجود ندارد برای اینکه کلیه گاو وگوسفند ها از بین رفته است

چون مجروحین زیاد بودند. دو نفر پزشکیار ودو نفر پرستار جهت پاسمان و تزریقات درمحل ماندند وبقیه بطرف پارسینج حرکت نمودیم درچقابالای سفلی ۱۲ نفر ومرد وزن بقتل رسیدند

فارسینج یا مرکز زلزله

وقتیکه وارد فارسینج شدیم در کنار قریه اهل قریه یعنی بازماندگان آنها جزئی اثاثیه ای که داشتند در کنار خود گذاشته ومقداری آتش روشن نموده دور آن جمع بودند.

منظره اهالی ماتم دیده که هر کدام در عزای عزیزی زاری وندبه میکردند هر بیننده را متاثر وبگریه میانداخت کمی از آنجا دور شدیم چند نفر کارگر نجاری مشغول مشار نمودن (اره کردن) الوار بودند میدانید تهیه تخته برای چه بود؟- برای تهیه تابوت!

وضع جنازه ها خیلی دلخراش بود سیزده جنازه کفن نمودیم دفن در محوطه قرار داده وتزدیکان آنها با لباسهای مشکی دورتا دور جنازه ها را گرفته نشسته بودند-

بین این جنازه ها از دختر، پسر، زن، مرد تا عروس وداماد بود نوحه سرائی آنها دل سنگ را برقت میآورد

یك گروهان سرباز که ازطرف لشکر کرمانشاه اعزام شده بود مشغول حفاری وبیرون آوردن جنازه ها بود.

اکیپ های امدادی سازمان بهداشت

چهار اکیپ از طرف سازمان بهداشت با وسائل مقدماتی (کمکهای اولیه) از قبیل شیر خشك وغیره در فارسینج متمرکز وکلیه مجروحین پاسمان وبین بازماندگان شیر تقسیم می کردند وتعداد ۱۸ نفر از مجروحین که حال آنها خطرناك بود وسیله آمبولانس بیمارستان سنقر حمل گردیدند

مرد یکه ۳۴ ساعت درزیر آوار بود

خزانه دار اعضاء جمعیت شیر وخورشید وپزشکان بهداری همدان باوسائل لازم از قبیل دارو- خرما- قندوچای- سیگار- کبریت بین آسیب دیدگان توزیع و مجروحین را تحت معالجه قرار داده بودند

دراین موقع هوا تاریك میشد وساعت شش بعدازظهر بود که مجدداً نقراء چقابالا- سفلی و کلبی خانی مراجعت نمودیم وپس ازبازدید حال چند نفر مجروحین باتوجه باینکه حال آنها خوب بود اکیپ مجددا ازراه فارسینج بطرف سنقر حرکت نمود وآمبولانس ارتش در فارسینج باقی ماند.

شخصی بنام عبدالله بنی عامریان از اهالی سنقر که برای خرید گندم بقریه فارسینج آمده بود در همان شبی که زلزله اتفاق افتاد منزل یکی از دوستانش میهمان بود پس ازوقوع زلزله وخراب شدن خانه ها نامبرده مانند سایرین درزیر خاکها مدفون گردید ولی پس از حفاری که سی وسه ساعت طول کشید این مرد بطور معجزه آسائی از زیر خاك زنده بیرون آمد.

آقای شاکری خبرنگار مادر کرمانشاه که از نقاط زلزله زده بازدید کرده گزارش میدهد

سنقر کلیائی

سنقر کلیائی یکی از پر جمعیت ترین قصبات کرمانشاه ومرکز خوانین کلیائی وخزاعی می باشد ودراین قصبه بیش از هشت هزار نفر سکونت دارند

خساراتی که اززلزله باین قصبه وارد شده جزئی است ودرحدود ۲۰ درصد از خانه های اهالی شکست برداشته وصاحبان این خانه ها در میدان شهر مقابل شهرداری از چادر شب وپارچه های دیگر چادرهائی ترتیب داده بازن وبچه های خود در زندگی میکنند

روحیه اهالی

روحیه اهالی فوق العاده قوی بود واز استاندار فرماندار تقاضا داشتند که فقط برای ترمیم خانه ها یا ساختمان جدید دولت باآنها کمك نمایند زیرا خانه هائی که شکست برداشته متعلق بافرادی است که درزندگی موفق نشده اند خانه های آجرسازتهیه کنند وخانه های گلین آنان براثر زلزله خراب ویاشکست برداشته است.

لیل مانج

لیل مانج یا (شب ماند) چون درپشت کوه عمروله واقع ودرسه ساعت بعد از ظهر آفتاب نمی بینند لذا آنرا (شب ماند) میخوانند

جمعیت این قریه درحدود یکهزار ودویست نفر میباشد واهالی آن زارع هستند ولی وضع زندگانی آنان رقت آور است وخانه های اهالی لیل مانج عموما خاکی وبراثر حدوث زلزله صدی ۸۰ ازخانه های آنها خراب ویاشکست برداشته است.

تلفات زلزله دراین محل هفده نفر بوده بقیه اهالی فعلا در زیر چادرهائیکه ازطرف جمعیت شیر و خورشید سرخ بآنها داده شده است زندگی میکنند ولی این تعداد چادر کافی نبوده واهالی باگلیم ورختخواب وغیره چادرهائی ترتیب داده ودرهوای سرد بدون بالاپوش زندگی میکنند.

پارسینك یا فارسینج

خوشی آب وهوا وطراوت طبیعی فارسینج را که بین همدان واسدآباد وسنقر واقع شده است مرکز ییلاقی این منطقه قرار داده است ساختمان عمده فارسینج در یك تپه مخروطی قرار داشت که اطراف تپه باطرز جالبی ساختمان وازمناظر طبیعی دشت سرسبز استفاده میکرده اند.

جمعیت فارسینج تاقبل از حدوث زلزله دوهزار ودویست نفر تخمین میشده ولی بعداز زلزله طبق اظهار آقای دکتر کلی (که فعلا در فارسینج از طرف اداره همکاری بهداشت ازمقتولین بازدید ومجروحین را زخم بندی مینماید) بیش ازهزار نفر از آنها مقتول واجساد یخاك سپرده شده است وهنوز کاوش ادامه دارد درحدود ۵۰ خانواده که در قسمت جنوبی تپه زندگی میکرده اند آثاری از آنان نیست وفقط خانه های فروریخته آنها بچشم میخورد واهالی اظهار میدارند هنوز نوبت رسیدگی بآنقسمت نرسیده است موضوع اینستکه دراین قصبه مهم حتی یك اطاق باقی نمانده وحتی یك مرغ هم جان سلامت بیرون نبرده است!

مجدخزاعی که اولین شب دامادی را در کنار عروس میگذرانیده درهمان حال بخواب ابدی میرود وجنازه دامادو عروس توامابخاك سپرده شد.

ازیك خانواده بزرك هفده نفری فقط یکنفر بنام مسعود باقیمانده است

آگهی مزایده فروش حدود ده تن انواع زرنیخ

شرکت سهامی کل معادن وذوب فلزات ایران مقداری زرنیخ مختلف در حدود ده تن مشرح زیر:

زرنیخ شاخه حدود ۳ تن
« فولادی « ۷ «

موجود در انبار مرکزی شرکت واقع در خیابان دانشکده را ازطریق مزایده بفروش میرساند.

خریداران میتوانند نمونه زرنیخهای فوق را درانبار شرکت ملاحظه و پیشنهادات خودرا تاآخر وقت اداری روزسه شنبه دهم دیماه ۳۶ بدفتر شرکت تسلیم کنند.

پیشنهاددهندگان بایستی مبلغ سی هزار ریال قبلا بعنوان سپرده بحساب شماره ۱۰۳۳ شرکت درباتك اعتبارات صنعتی پرداخت وبرگ بستانکار آنرا ضمیمه پیشنهاد خود نمایند .

بپیشنهادات فاقدسپرده ترتیب اثر داده نخواهد شد (وجه نقد وچك تضمین شده وضمانتنامه بانکی پذیرفته نخواهد شد.)

پیشنهادات رسیده درساعت ده صبح روز بعد باز وخوانده خواهد شد.

حضور پیشنهاددهندگان در کمیسیون مزایده آزاد وشرکت در رد یا قبول یك یا کلیه پیشنهادات مختار است.

برنده مزایده بایستی حداکثر یك هفته پس ازابلاغ شرکت بهای جنس مزبور را پرداخته وآنرا از انبار خارج نماید .

شرکت سهامی کل معادن وذوب فلزات ایران مدیر عامل مهندس خادم

آ-۳۰۳۸۴ ۲-۲

توجه فرمائید
تلفن ۲۲۸۴۵
تلفن ۲۲۴۲۶
گراورسازی زرنیخ خواه
۵-۳ آ-۲۹۶۸۶

یك پارکر جدید....
Parker...
خودکار رومیزی پارکر مخصوص اداره وخانه...
... همیشه آماده نوشتن است
هرگز جوهر از نوك آن قطع نمیشود.
خرید خودکارهای رومیزی خیلی بصرفه است وراحت مینویسید.
ضمنا هدیه خوبی برای مردم فعال وکاری است
پارکر
آ-۳۰۵۲۸

اگر نمیتوانید همه دفعه پس از غذا دندانهایتان را مسواك کنید
فقط یکبار شستشو در روز با خمیر دندان جدید کلگیت با گاردول کافی است
که بوی بد دهان را آنا برطرف کند!
و در تمام روز از فساد دندان جلوگیری نماید!

چنانچه یکبار صبح ویکبار شب دندانهارا باکلگیت مسواك کنید
یك شبانه روز از اثر ترشیهای فاسد کننده درامان خواهید بود زیرا هردفعه که آنرا استعمال مینمائید گاردول یك سپر نامرئی در اطراف دندانها تشکیل میدهد که در تمام روز از بین نمیرود . واز کرم خوردگی جلوگیری میکند .

کلگیت جدید خمیر دندان بی نظیری است که بیش ازدوازده ساعت بافساد دندان مبارزه میکند. البته هرخمیر دندان دیگر نیز کشنده میکروبهائی است که موجب بوی بد دهان و خرابی دندانها میشوند منتها چند دقیقه پس از استعمال دو باره میکروبها بوجود آمده وفعالیت خودرا از سرمیگیرند .

اطفال بوی نعناعی مطبوع کلگیت، را دوست دارند.
باینجهت است که مرتباً پس ازهرغذا اشتیاق بشستن دندانهای خود نشان میدهند .

کلگیت دررفع بوی بد دهان فوراً اثردارد
تجربه نشان داده وقتی عده علوك در خود دهان است ازده نفر هفت نفر با استعمال خمیر دندان کلگیت فوراً از بوی بد آن نجات میابند .

متوجه کلمه گاردول باشید
که روی لوله وقوطی کلگیت چاپ شده است گاردول بطور معجزآسا از فساد دندان جلوگیری میکند .

کلگیت درحالیکه نفس شما را خوشبو مینماید از دندانهای شما نیز محافظت میکند
CDC-55-11-PH

مجلس سنا

بقیه ازصفحه اول

بوده است.

البته آقایان استحضار دارند که شده دراینمورد سابقه نسبتا طولانی دارم ودر موقع اقدام دولت بلوله کشی عرض کردم شما مقدار نفتی را که الان وسیله راه آهن حمل میکنید وراه آهن شما بوسیله همین کرایه اداره میشود ـ اگر بخواهید با این وسیله حمل نکنید نتیجه این میشود که راه آهن شما بخوابد

دراین مجلس مکرر دراین مورد صحبت شد و کمیسیونی هم در شرکت ملی نفت تشکیل گردید بحث آقایان این بود که صحیح است مقداری نفت بوسیله راه آهن بتهران وسایر نقاط حمل میشود میزان مصرف بیش از این است وراه آهن قادر نیست این مقدار حمل کند، در نتیجه تصمیم گرفتند لوله کشی را که امتداد هزینه آن ۳۰۰ میلیون بود وبعد (۳۵۰) میلیون وبعد ۴۰۰ میلیون شد شروع کنند

چهارصد میلیون تومان خرج لوله کشی شد، اما بمحض اینکه لوله کشی تمام شد وچند روز دیگر افتتاح خواهد گشت درسرسیاه زمستان، شرکت ملی نفت یکمرتبه قیمت مواد نفتی را بالا برد. بنابراین هم ۴۰۰ میلیون تومان خرج درلوله کشی دادیم وهم بلافاصله قیمت نفت را ۱۰ بردیم.

استاد محترم جناب آقای دادگر در جلسه قبل نسبت بعدم رضایت ها بحث فرمودند،

جناب آقای دادگر:

دراواخر اسفند سال گذشته صحبت شد که میخواهند کرایه اتوبوس را بالا ببرند آقای دکتر صدیق اعلم سئوالی کردند وموضوع بکمیسیون ارجاع شد، آقای سرلشکر علوی مقدم تشریف آوردند بکمیسیون عرایض وپس از سه ساعت مذاکره گفته شد صلاح نیست دراین ابتدای سال کرایه را بالا ببریم. گفتند: اتوبوسرانی ضرر میدهد وقرار شد صورت حساب بیاورند که مطالعه شود.

اما یکمرتبه روز دوم فروردین نرخ کرایه را صد درصد بالا بردند یعنی یک قران را کردند دو قران!

دراین شهر نصف یا بیشتر از نصف اتوبوسها وابسته شرکت واحد اتوبوسرانی نیست پس چطور آن خطهائی که توسط مردم اداره میشود ضرر نمیکند، اما آنکه دست دولت است ورئیس نظمیه رئیس هیئت مدیره آنست ضرر میکند وباید نرخش اضافه شود؟

نطق رئیس نظمیه این بود که ما کارگرها را بدمه میکنیم ومزد زیاد میدهیم.

اگر آقای نبیل سمیعی اینجا بودند از ایشان تصدیق میگرفتم که تاکنون یکنفر از کارگرهای شرکت واحد هم بیمه نشده است.

پس چرا دولت اینکار را کرد؟

برای اینکه دولت است، برای اینکه زور دارد، برای اینکه میتواند، آما اگر کسی زور داشت وتوانست باید هر کاری دلش میخواهد بکند؟

حالا در این اول زمستان آمده اند قیمت مواد نفتی را بالا زده اند.

منطقشان را عرض کنم:

سخنگوی شرکت ملی نفت میگوید «دراستانهای خراسان و مازندران وگرگان رقابت نامعقول سوخت نفت از توسعه صنایع زغال جلوگیری میکند وحتی باعث تعطیل معادن زغال شده است راستی این منطق مضحک نیست؟

یکروز هم اتومبیل باشتر رقابت نامعقول میکرد، امروز هم هواپیما با اتومبیل رقابت نامعقول دارد.

پس لازم بود اتومبیل وهواپیما را از میان بردارید!

من از این آقای سخنگو فقط یک سئوال میکنم:

آیا حاضر است در منزل خودش بجای بخاریهای نفتی، بخاری زغال سنگ بسوزاند؟

زغال سنگ ما درد بالا بهترین مشتری را دارد، چقدر؟ در حدود چند ملیون تن. اما عملی نیست برای اینکه شما زغال سنگ را از شمشک میآورید بتهران وبرایتان از قرار تنی ۷۵ تومان تمام میشود.

همانطور که شما نمی توانید شرکت اتوبوسرانی را طوری اداره کنید که ضرر ندهد، همانطور که شما نمیتوانید شرکت ملی نفت را طوری اداره کنید که ضرر ندهد زغال سنگ را هم نمیتوانید طوری اداره کنید که ضرر ندهد، این نتیجه سوء اداره است نه رقابت نامعقول نفت!!

جمله دیگر سخنگوی شرکت نفت اینست که از او میپرسند آیا این افزایش قیمت تاثیری در زندگانی مردم دارد یا خیر؟ جواب میدهند: این افزایش کمترین تاثیری در زندگانی مردم ندارد (سزاوار ـ ایشان از هزینه زندگی کمترین اطلاعی ندارند).

واما آقای مهندس اتحادیه مدیر بازرگانی شرکت ملی نفت میفرمایند ما قبل از لوله کشی ۱۲۰ میلیون تومان ضرر میکردیم وبعد از لوله کشی بیش از ۷۵ میلیون تومان ضرر میدهیم بعد هم ارقام داده اند:

جمع هزینه برای توزیع نفت ۳۹۲ میلیون تومان

بهای مواد نفتی ۹۷ میلیون تومان

خوب، بقیه این رقم چیست؟ ملاحظه میفرمائید.

یک دو میلیارد ریال یعنی دویست میلیون تومان هزینه حمل ونقل

۱۸۰ میلیون ریال هزینه انبار داری و فروش.

۴۶ میلیون ریال «استهلاک»

۴۱۲ میلیون ریال بابت بهای ظروف نفتی ملاحظه بفرمائید ۲۱ میلیون تومان بهای ظروف نفتی میدهیم، لابد آقایان بولایات تشریف برده اید آیا اثری از ظروف نفتی در هیچ کجا مشاهده کرده اید استهلاک چیست؟ اگر استهلاک وسائط نقلیه است که شما کرایه آنرا میدهید پس استهلاک چه صیغه ایست؟ شما میگوئید ۹۷ میلیون تومان جنس ۶۰ میلیون تومان هزینه توزیع دارد پس مطلب اینست که حسن اداره نیست واگر حس اداره بود باینصورت در نمیآمد که هست آقایانیکه بامریکا تشریف برده اند ملاحظه کرده اند در محلهای فروش بنزین ۵ ـ ۶ دستگاه متعلق به ۵ ـ ۶ کمپانی انواع بنزین را میفروشند ومتصدی فروش یک یا دو نفر بیشتر نیست درصورتیکه قبض هم میدهند اما شما در هر فروشگاهتان یک گروهان آدم دارید من نمیگویم اینها را بیرون کنید، میگویم این ارزی هائی هستند بیرید از آنها در جای مناسب استفاده کنید.

نتیجه این ولخرجیها، این گشادبازی ها اینست که ۶۰ میلیون تومان هزینه انبارداری وتوزیع میشود.

من دقیقا حساب کرده ام که از بابت این مابه التفاوت بهای مواد نفتی یک خانواده متوسط سالی ۹۶۰ تومان اضافه خرجش میشود (صحیح است)

مهمتر از همه، یک مطلب استکه خالی از مسخره نیست وخواهش میکنم آقای ذوالفقاری توجه فرمایند ودستور بدهند اگر میخواهند مطلب زوری را بمردم تحمیل کنند دیگر در قالب این الفاظ نریزند.

آن اینست که در توجیه افزایش قیمت نفت فرمودند «تا کی مردم بدبخت دهستان ها ودهکده ها باید مالیات بدهند ومتمولین واعیان بخورند واستفاده کنند؟» (خنده حضار)

آقای لسانی در این هنگام در همین خصوص سئوالی از دولت تقدیم کرد واضافه نمود: این عمل شرکت نفت طبق اساسنامه اینکه الان در دست من است از نظر اینکه به تصویب شورایعالی نفت که دونفر از نمایندگان مجلس سنا ودونفر از نمایندگان مجلس شورا بعلی در آن عضویت دارند نرسیده است یک عمل غیر قانونی میباشد (چند نفر از سناتورها ـ صحیح است)

ورود در دستور

مجلس وارد دستور شد وبنتیجه اخذ آراء در مورد انتخاب اعضای کمیسیون همکاری مجلسین که در جلسه گذشته بعمل آمده بود مشرح زیر قرائت شد:

آقایان دکتر سجادی ـ گلشائیان ـ لسانی ـ دکتر متین دفتری ـ دکتر خوشبین عدل الملک دادگر ـ آموزگار ـ وارسته ـ دشتی ـ جمال امامی ـ نیکپور و دکتر کاظمی.

بعد لایحه تمدید مدت اجراء قانون جدید سرمازگیری مطرح وپس از تذکرات چندتن از آقایان سناتورها و توضیحات آقایان مسعودی مخبر کمیسیون ودکتر جلالی وزیر کشور، تصویب گردید.

آنگاه لایحه مربوط بتمدید مدت معافیت بقیه مشمولین متولد سنوات ۱۳۰۶ تا پایان سال ۱۳۱۱ برای شور اول قرائت ومطرح شد وپس از تذکرات آقایان دهستانی ـ آموزگار ودکتر صدیق وتوضیحات آقای سرلشکر وثوق وز برجنگ برای شور دوم بکمیسیون مربوطه ارجاع گردید.

لایحه سازمان شهرداریها

سپس لایحه مربوط سازمان شهرداریها وانتخابات انجمن شهر برای شور دوم مطرح شد.

انتقاد سهل نیست

آقای جمال امامی اظهار داشت:

برخلاف اغلب اشخاص که فرض می کنند ومیگویند تنقید در امور سیاسی و اجتماعی کار آسان وسهلی است بنظر بنده کار بسیار دشوار است.

چون در مملکت ما تنقید جز دشمن تراشی نتیجه ای ندارد مصادر امور ما هنوز آن سعه صدر را ندارند که تنقید از اعمال را بحساب شخصی خودشان نگیرند وچه بسا دوستیها که بهمین جهت تبدیل بدشمنی شده درصورتیکه در ممالک راقیه اینطور نیست ومصادر امور سعی میکنند حد اکثر استفاده را از تنقیدات وتذکرات بنفع خودشان وبنفع جامعه بکنند

روز چهارشنبه موقعیکه جناب آقای دادگر صبحت میفرمودند بنده در جلسه نبودم، شب در روزنامه صحبت ایشانرا خواندم اظهار لطفی هم نسبت به بنده کرده اند که تشکر میکنم ولی میخواهم عرض کنم هیچکدام از اشخاصی که در این مجلس انتقاد میکنند مغرض نیستند منتهی هر کدام درعنوان مطالب سلیقه خاصی دارند

این آقای لسانی بنظر من آدم مغرضی نیست (صحیح است) منتهی خیلی فنی صحبت میکند گاهگاهی که طرز صحبتش بمذاق من زیاد خوش نمیآید با آقای دکتر صدیق گاهی وارد جزئیات میشود آیا میتوان گفت که مغرض است (نمایندگان خیر) یا آقای نیکپور وقتی در موضوع حرفه خودش صحبت میکند آیا میشود گفت مغرض است؟ (نمایندگان ـ ابدا) پس نمیتوان گفت هر کس تنقید میکند معلول به غرض است.

یک نکته دیگری که میخواستم عرض کنم اینست که دیدم ایشان یک موضوع خیلی اساسی اشاره کرده که بمذاق من خوش نمیآید بآن موضوع اشاره شود.

اشاره فرموده اند که انتقادات مغرضانه و نامطلوب در محافل و مجالس است بدبختانه صحیح است ولی مسئول این انتشارات بنظر من دولت است یا بعبارت بهتر دولتها هستند.

بنده ده مرتبه از پشت این تریبون از دولتها خواهش کردم که آقا شاه مملکت را وارد جریان کار خودتان نکنید او را بلا گردان خودتان نکنید واعمالتان را منتسب بایشان نکنید گفت علیرغم تو میکنیم نتیجه اش اینست که معاندین وسیله بدست میآورند وشروع بانتشارات مغرضانه میکنند این هم خطر روز افزون دارد «صحیح است» بازهم ما میگوئیم وبازهم میروند ومیکنند.

موضوع ما نحن فیه

این حاشیه ای بود که عرض کردم واما موضوع ما نحن فیه خدا سلامت بدارد دوستان عزیزم آقای نیکپور و آقای مسعودی را که این تخم لق را توی دهانها شکستند ومحرک شدند که دولت برود این لایحه را بیاورد.

این آقایان حسن نیت دارند، اما غافل از این هستند که نه دولت در این امور حسن نیت کافی دارد ونه مردم آماده حسن استقبال استفاده معقول از این نوع کارها هستند.

شما را بخدا عقیده تان اینست که مردم انجمن شهر میخواهند؟

نه، مردم شهردار خوب میخواهند مردم شهردار لایق میخواهند، شهردار بی نظر میخواهند، شهردار فعال میخواهند که وضع شهرشان را درست کند.

مردم انجمن شهر نمیخواهند که هر روز بنشینند وتوی سر هم بزنند وبدستور وزارت کشور با بسلیقه خودشان شهردار عوض کنند.

اما مثل اینکه در این مملکت ۶۰ میلیونی یکنفر لایق این کار نیست، خوب، اگر یک نفر لایق نیست انجمن هم لازم نیست چه برسد بانجمن صنفی.

میگو بنده این شهردار فعلی آدم بدی نیست ولی از چهاردیواری این مملکت خارج نشده بعبارة اخری اطلاعاتش بقدر مرحوم بوذرجمهری است ولی منهای قدرت آن مرحوم (خنده نمایندگان)

خوب، چنین کسی چطور میتواند شهر شما را اداره کند؟ شما را بخدا قسم این شهر شما واقعا شبیه شهر است؟ در تنظیم این شهر هر کس دلش خواسته دخالت کرده جز شهرداری.

چندروز پیش بنده را بردند حضرت عبدالعظیم، از این جاده جدید، جاده آرامگاه.

این جاده ایست که بدستور اعلیحضرت اخیر احداث شد وما بنظر ف وآنطرفش تمام صحرا است.

اما اجازه داده اند در کنار این جاده دیوار گلی وخانه گلی بسازند. این دیگر چرا؟

(آموزگار ـ برای اینکه زلزله زودتر خرابش کند).

بابا، خیابان جدید که احداث میکنی وسط بیابان دیگر چراشش متری می گیری؟ (صحیح است) برای اینکه دو سال دیگر وقتی قیمت آن به متری ۵۰۰ تومان میرسد بروند بخرند ودوباره خراب کنند از نو بسازند!

تهران بزرگ..

حالا میخواهند تهران بزرگ احداث کنند، تمام دادما از بزرگی تهران

بقیه در صفحه هیجدهم

الحاق لبنان به پیمان بغداد

شاهزاده خانم ایران درماه عسل

نقشی از حافظ

آخرین اثر علی دشتی

شهر قالی

از: علی جواهر کلام

باقلم مصنوعی شماره ۱۰

بفنا خواهید رفت

طالب آملی ودرکنار رودخانه «سن» ازحسین پژمان

من نیمساعت زنده بگور بودم

قارون ثروتمندترین و بدبخت ترین مرد در تاریخ بشر — علی اکبر کسمائی

پادشاه سال ۲۰۰۰ را دراینجا میتوانند شلاق بزنند

عشقی که بثمر رسید وعشقی که بناکامی کشید

دربن مقاله شماسازنده آهنگهای محبوب ومعروف

مرزده وساغر شکسته را خواهید شناخت

آخرین عکس هنرمند فقیدابوالحسن صبا نیز دراین شماره چاپ شده است

پایان یک آرزو ـ یک اثر معروف ـ ترجمه وتلخیص حسن شهباز

مولانا جلال الدین درخانقاه شمس تبریزی

وسیاری مطالب جالب، متنوع وسرگرم کننده دیگر

بضمیمه داستان «آخرین امید»

دریک جزوه ۱۶ صفحه ای

وتابلوی زیبائی که روی کاغذ کلاسه چاپ شده وآنرا میتوانید قاب بگیرید

همه اینها

فرداصبح دراطلاعات ماهانه

خروج

امروز آقای منوچهر خاکپور صائبی بقصد ادامه تحصیلات پزشکی بمونیخ عزیمت کرد.

خروج

آقای حسین فلسفی مستشار دادگاههای استان مرکز بدعوت دولت آمریکا بمنظور مطالعه در امور حقوقی وسازمان زندانها دیروز صبح تهران را بقصد آمریکا ترک گفت.

اعلان فروش ماهی سفید

بدینوسیله باهالی محترم تهران اطلاع داده میشود که ازروز سه شنبه سوم دیماه ۱۳۳۶ ماهی سفید منجمد درمغازه مشبلات واقع درخیابان اسلامبول پاساژ بازار نوبفرار کیلوئی بیست پنج ریال بفروش میرسد ۱ـ۳ آ ـ ۳۰۶۶۸

نازارتیان

نظر بفوت مرحوم حجت الاسلام والمسلمین آقای آقا شیخ محمد علی عمیقی، کنی در کن مجلس ترحیم از طرف اهالی در مسجد درب قاضی کن تا ظهر روز یکشنبه سی ام جمادی الاول مطابق اول دیماه ۳۶ منعقد می باشد شرکت در مجلس ترحیم مخصوصا آقایان علماء اعلام موجب شادی روح آن مرحوم خواهد بود.

قاطبه اهالی کن

فوت مرحوم مبرور فردوس مکان حجت الاسلام آقای شیخ محمدعلی عمیقی ـ ی رادر کن باطلاع آقایان حجج اسلام وعلماء اعلام ومومنین وبستگان ودوستان میرساند مجلس ترحیم مردانه از ساعت ۳ تا ۵ بعد از ظهر روز یکشنبه اول دیماه در کن وروز ۲ شنبه دوم دیماه از ساعت ۳ تا ۵ بعد از ظهر در مسجد مرحوم حاجی رجبعلی واقع در خیابان بوذرجمهری بازارچه درخونگاه ومجلس ترحیم زنانه همان روز عصر در منزل آقای قدوسی واقع در چهارراه کمرک شاهپور منعقد میباشد.

حاج شیخ جواد شریعتمدار ـ حاج شیخ جعفر خندق آبادی ـ زین العابدین گنجوری ـ حاج شیخ علینقی خندق آبادی ـ مرتضی قدوسی ـ شمس الدین قدوسی ـ اکبر موذن ـ جواد خندق آبادی ـ حسن علامی ـ حسین خندق آبادی ـ جواد حریریان ـ حمیدشاه رودی ـ صدرالدین خندق آبادی ـ اسعد قدوسی ـ حاج علی اکبر توفیقی ـ مرتضی گنجوری ـ حاج سید محمد موذن آ ـ ۲۱۴۲۷

انالله وانا الیه راجعون

خانواده های خانه خراب ـ خرابی ـ ناعم وزبری ـ مشکین ـ محرز ـ برومندان مستوفی ـ محسن زادگان ـ البرزی ـ با کمال تاسف در گذشت ناگهانی جوان ناکام مهندس فریدون خانه خراب رادر کرمانشاه باطلاع دوستان وآشنایان میرساند: چون مخارج مجلس ترحیم در تهران بزلزلهزدگان غرب تخصیص داده شده لذا مجلس ترحیم آن فقید فقط در کرمانشاه برگذار میگردد.

بخانواده محترم خانه خراب مصیبت وارده را تسلیت میدهیم. آ ـ ۲۱۳۶۵

خانواده های رشید کردستانی ـ مهندس کاظم ذوالفقاری شاهوردی بانهایت تاسف وتاثر در گذشت نابهنگام دوشیزه ناکام فروغ رشید کردستانی فرزند آقای علی اکبر رشید کردستانی را باطلاع اقوام وآشنایان میرساند مجلس ختم مردانه از ساعت ۳ تا ۵ بعد از ظهر روز یکشنبه یکم دیماه ۳۶ در مسجد کاظمیه خیابان ری جنب کوچه دردار وختم زنانه در همان روز از ساعت ۳ تا ۵ بعد از ظهر در منزل شخصی واقع در چهارصد دستگاه چهارراه پاس خیابان فلاح کوچه حقیقت خواه برگزار میگردد

علی اکبر رشید کردستانی ـ مهندس کاظم ذوالفقاری ایرج رشید کردستانی

آ ـ ۲۱۳۵۹

مصیبت وارده را بعموم بازماندگان آنمرحومه تسلیت میدهیم.

کل نفس ذائقة الموت

بانهایت تاسف در گذشت مرحومه مغفوره بانو فرنگیس قزل ایاغ صبیه مرحوم محمدحسین خان قزل ایاغ بزرگ را باطلاع عموم فامیل ودوستان وآشنایان میرساند مجلس ترحیم مردانه روز یکشنبه ۱ر۱۰ر۳۶ از ساعت ۳ تا ۵ بعد از ظهر در مسجد کاظمیه واقع درخیابان ری ومجلس ترحیم زنانه در همان روز از ساعت ۳ تا ۶ بعد از ظهر در منزل آنمرحومه واقع درخیابان عین الدوله کوچه روحی کاشی شماره ۴۰ منزل سرهنگ امیرپناهی منعقد میباشد.

لسان الملک سپهر ـ سرگرد لطف اله حق ستا ـ غلامعلی قزل ایاغ (معظم الملک) ـ حسن قزل ایاغ ـ محسن قزل ایاغ ـ ابوالحسن قزل ایاغ ـ حبیب اله پور رضا ـ جهانگیر قزل ایاغ ـ صادق قزل ایاغ ـ مرتیپ احمد قزل ایاغ ـ سرهنگ محمود قزل ایاغ ـ علی قزل ایاغ ـ دکتر شبری ـ سرگرد فرازیان ـ محمد امینی ـ علی محمد قزل ایاغ ـ سرهنگ عباس قزل ایاغ ـ سرهنگ حسین قزل ایاغ ـ سرهنگ مرتضی منطقی ـ سرهنگ دکتر تقی تهرانیان ـ مهندس علی اصغر قزل ایاغ ـ سرگرد منصور حق ستا ـ مصطفی قزل ایاغ ـ محمود امیر نظامی خانواده های صفوی ـ سرگرد اکبر قزل ایاغ ـ مهندس فرزانه پور ـ ستوان دوم هوشنگ اورنگ ـ سرهنگ مهدی امیر پناهی ـ فریدون امیرپناهی

آ ـ ۲۱۳۸۵

بخانواده محترم قزل ایاغ وعموم بازماندگان آنمرحومه مصیبت وارده را تسلیت میدهیم

بدینوسیله فوت مرحومه بانو نیر الحاجیه احسانی مادر عزیزم رادر ارض اقدس باطلاع عموم فامیل ودوستان گرامی میرساند مجلس تذکر مردانه وزنانه از صبح تا عصر روز یکشنبه اول دیماه در شده منزل واقع درخیابان شمیران خیابان بوستان (عوارضی) خیابان اتابک کوچه اول دست راست درب چهارم دست چپ برپا است آ ـ ۲۱۳۵۱

مهندس نصر اله احسانی

بعموم بازماندگان آنمرحومه مصیبت وارده را تسلیت میدهیم

بمناسبت فوت مرحوم حاجی خان صرافپور که از فرهنگیان صدیق و قدیمی آذربایجان بودند مجلس تذکری روز یکشنبه اول دیماه از ساعت چهار و نیم تا شش در دبیرستان خیام برگزار خواهد شد از دوستان خواهشمند است با حضور خود روان آنمرحوم را شاد فرمایند.

آ ـ ۲۱۳۰۳ رئیس دبیرستان خیام ـ عشقپور

بانهایت تاسف وتاثر فوت بانو گوهر دانش راد را باطلاع عموم دوستان وآشنایان میرساند مجلس ختم زنانه بعد از ظهر جمعه ۲۹ر۹ در منزل آن مرحومه وختم مردانه روز ۱ر۱۰ از ساعت ۲ ونیم تا ۴ ونیم بعد از ظهر در مسجد فخر به منعقد میباشد.

آ ـ ۲۱۳۳۵ حسن دانش زاد ـ رضا دانش زاد

بازماندگان آنمرحومه تسلیت میدهیم

آگهی های تسلیت

«ضایعه اسف انگیز درعالم هنر»

بانهایت تاثر وتاسف فقدان جانگداز هنرمند شهیر واستاد معظم خود مرحوم ابوالحسن صبا را که از مفاخر هنری ایران بودند بکلیه هنرمندان و خانواده آنمرحوم خصوصا خانم هنرمند آن فقید سعید تسلیت عرض نموده بقای عمر وعزت آنان را از خداوند متعال خواستارم آ ـ ۲۱۳۴۹ فرح

ضایعه دردناک تاثر آور فاجعه دلخراش زلزله همدان را جناب آقای سالار خزاعی تسلیت عرض مینمائیم سعادت وسلامتی آن خاندان محترم را از درگاه احدیت خواستاریم.

آ ـ ۲۱۳۹۵ بانو بتول ناصرشریف ـ محمد ناصرشریف

در گذشت نابهنگام استاد ارجمند آقای ابوالحسن صبا را بکلیه هنر دوستان مخصوصا بهمسر گرامی ایشان تسلیت عرض نموده در این مصیبت باغم شما شریک میباشم. آ ـ ۲۶۳۶۱ رضوان ذکائی

بایکدنیا تاثر وتالم مصیبت جانگداز را بجناب آقای محمد نصیر دادخواه تسلیت عرض نموده سلامت وبقاء آن خانواده محترم را از خداوند مسئلت مینمائیم. آ ـ ۳۰۵۹۰

تقی افرهی ـ حمید افرهی ـ بهرام افرهی ـ بهروز افرهی

بانهایت تاسف وتالم در گذشت استاد فقید ابوالحسن صبا را بخانواده محترم آن مرحوم وعموم هنرمندان وهنردوستان تسلیت عرض مینماید.

آ ـ ۲۱۳۳۹ حسین دهلوی

با کمال تأسف در گذشت شادروان حسین فلسفی نوری را بخاندان آنمرحوم بویژه سرکار ستوان دوم محمدتقی غفاری صمیمانه تسلیت عرض مینمائیم.

ستوان دوم غلامرضا لنگری ـ ستوان دوم ماشاءاله زهره ـ ستوان دوم محمدجواد رزازنژاد ـ ستوان دوم اسداله احمدیان آ ـ ۲۱۳۳۳

فوت هنرمند شهرونامی کشور شادروان استاد ابوالحسن صبا را به فامیل محترم گلشائیان بخصوص ستوان یکم خلبان رضاقلی گلشائیان تسلیت عرض می نمایم.

سروان خلبان علی اکبر واثقی

صبر سیار باید پدر پیرفلک را تا دگر مادر گیتی چو تو فرزند بزاید

نمیدانم از کجا باید شروع نمایم، همین قدر فعلا در این مصیبت جانسوز عقلم چنان گواهی مینماید که با درگذشت استاد ارجمند شادروان ابوالحسن صبا دیگر درخشان ترین چراغ عالم هنر ایران خاموش شد ودل های بیشماری را داغدار نمود. آ ـ ۲۱۳۴۷ شاگرد ماتم زده ـ مجید واثقی

در گذشت نابغه مسلم موسیقی ایران استاد ابوالحسن صبا که افتخار شاگردشان را داشته ام، بجامعه هنر و بازماندگان آن مرحوم صمیمانه تسلیت عرض میکنم. آ ـ ۲۱۳۳۷ داریوش ثقفی

کارمندان وکارکنان وکارگران شرکت واحد اتوبوسرانی

عمومی تهران وحومه مصیبت وارده بخاندان معظم دادخواه را صمیمانه تسلیت عرض نموده وبقاء بازماندگان خاصه پدر بزرگوار آن شادروان جناب آقای محمد نصیر دادخواه را از خداوند متعال مسئلت مینمایند. آ ـ ۲۱۳۲۱

با کمال تأسف مصیبت وارده را بدوست عزیز وهمکار گرامی ام ابوایران قزل ایاغ صمیمانه تسلیت عرض مینمایم. آ ـ ۳۰۵۸۲ ساری علیاسنگ

جناب آقای ابراهیم وکیل ـ بازپرس محترم دادگستری

مصیبت وارده را بجنابعالی تسلیت عرض امیدواریم خداوند بازماندگان آنمرحومه صبر جمیل عطا فرماید. منصور محمد زاده وبانو

آ ـ ۲۱۲۲۵

جناب سرهنگ مهدی امیرپناهی

بانهایت تاسف در گذشت بانو فرنگیس قزل ایاغ را بخانواده های قزل ایاغ وحق ستا وورنگ وحق ستا وامیرپناهی تسلیت عرض نموده بقاء وسلامتی بازماندگان آن مرحومه را از خداوند متعال خواهانیم.

بزرگ میرسعیدی ـ محمد صادقی ـ اکبر جعفری

محسن شاه علی آ ـ ۲۱۳۷۸

جناب سرهنگ مهدی امیرپناهی

بانهایت تاسف در گذشت مرحومه بانو فرنگیس قزل ایاغ را بسرکار وخانواده های قزل ایاغ وورنگ وحق ستا وامیرپناهی تسلیت عرض نموده بقاء عمر کلیه بازماندگان آنمرحومه را از خداوند خواستاریم. آ ـ ۲۱۳۸۹

از طرف شرکت باربری حافظ تهران ـ ایرج مهران

مصیبت وارده را بفامیل محترم فداقی وسبحانی تسلیت عرض نموده وبقاء عمر بازماندگان را از خداوند متعال خواستاریم

دکتر اصلانی ـ محمد اصلانی

با کمال تاسف در گذشت مرحوم نصرت الملک ملکی را در مشهد بآن خاندان جلیل بخصوص دوست بزرگوارم آقای مصطفی ملکی وبانو تسلیت عرض بقای عمر آن خانواده محترم را از خداوند متعال مسئلت می نمائیم

آ ـ ۲۲۳۷۵ بانو عزیزه نیکنام ـ ستوان یکم نیکنام

با ابراز تاسف مصیبت وارده را بدوست عزیز خود آقای جواد عماری تسلیت میگوئیم.

واحدی ـ صدیقی ـ فیروزی ـ طاهری ـ قنبری ـ نادری فصیحی ـ نمایشی ـ بهرامی ـ شکوهی ـ باژندفکر ـ یزدی سرمست ـ غفاری ـ اصراری آ ـ ۲۱۳۹۷

مصیبت وارده را بدوست وبرادر گرامی خود آقای رضا شادمان وخانواده عالیقدر امشان صمیمانه تسلیت میگوئیم آ ـ ۳۰۶۲۰ رحیمعلی اعتمادی

باقلبی مملو از تاثر مصیبت وارده را بفامیل اسدیان بویژه آقای محمد اسدیان تسلیت عرض وبقای بازماندگان آنمرحوم را از خداوند خواهانیم

آ ـ ۲۱۳۵۷ سیدعلی اصغر گیاهی وبانو

با کمال تاسف فوت مرحومه بانو اجمل السلطنه بیات را بعموم خانواده محترم بیات خصوصا بجنابان آقایان حسن خان واحمدعلیخان ومنوچهر خان بیات تسلیت عرض می نمائیم.

آ ـ ۲۱۳۷۱ ابوالقاسم قرشی ـ تراب کمالی ـ حسن کمالی

کارکنان دستان چای جهان با کمال تاسف در گذشت ناگهانی بانو ملالی را بازماندگان آنمرحومه خصوصا آقای جراحی تسلیت میگویند

آ ـ ۲۱۳۹۹ مصلح پور

بانهایت تاسف مصیبت وارده را بخانواده محترم کردستانی بویژه بدوست عزیزمان ایرج کردستانی تسلیت میگوئیم

دانشجویان: ایرج نصیری ـ علی شاملو ـ احمد مشایخ

محمد الموتی ۳۱۴۱۱

فقدان هنرمند شهیر واستاد کم نظیر شادروان ابوالحسن صبا رهبر ارکستر گل های جاویدان را بخانواده محترم صبا وآنانکه در راه حفظ موسیقی اصیل ایرانی همت گماشته اند از صمیم قلب تسلیت عرض میکنم. مرضیه

باقلبی آکنده از تاثر وتاسف در گذشت مرحومه حاجیه اجمل السلطنه بیات را بخاندان جلیل بیات خصوصا جناب آقای حاج حسن بیات تسلیت عرض بقای عمر وعزت آن خاندان معظم را از خداوند متعال مسئلت دارد

آ ـ ۳۰۶۶۲ مصطفی حافظی

باظهار تاسف از در گذشت عموی گرامی تلالة السادات حاج سیدحسین هاشمی ساوجی بعموم فامیل محترم وبخصوص فرزندان آنمرحوم تسلیت عرض می نمائیم.

آ ـ ۳۰۶۶۰ علی اصغر میر اسکندری ـ سیدحسن اسعدی

فقدان هنرمند مشهور استاد ابوالحسن صبا را بازماندگان آن مرحوم وعموم هنرمندان صمیمانه تسلیت میگوئیم ویگن عطاءاله ـ خرم

چهارده زلزله زده را سرما هلاك کرد

بقیه ازصفحه اول

هنگام مراجعت، نخست وزیر درهواپیما اخبار مربوط بزلزله‌زدگان‌را مطالعه میکرد

میلغی پرداخت مینمود ضمنا آقایان نخست‌وزیر و دکتر راجی وزیر بهداری وسایرین نیز مبالغی ازخودمیدادند.

۴۳ کشته

قریه‌سیر آوند که در ٤ فرسخی اسدآباد قراردارد دراثر زلزله اخیر بکلی ویران شده‌است و ٤۳ نفر ازاهالی آن ازبین رفته‌اند •

وضع اهالی درهمین ناحیه بسیار رقت‌بار بودوعده‌ای ازمامورین شیروخورشید واداره کل بهداشت مشغول دادن شیر گرباهالی بودند .

چهارده تن هلاك شدند

درسیر اوند نمایندگان شیر وخورشید وبهداری که‌ازقریه‌چناره شیخ، ساز گشته‌بودند نخست‌وزیر گزارش‌دادند شب گذشته دراثر سرمای شدیدوعلت نداشتن‌جای گرم چهار دهتن اززلزله زدگان قریه‌چناره‌شیخ ازسرما هلاك شدند .

بسوی کنگاور

ساعت یك‌ونیم بعدازظهر روز پنجشنبه هیئت ازسیر آوند بطرف کنگاور باز گشت حین ورود هیئت اهالی کنگاور دو طرف جاده اجتماع کرده‌بودند. میزدند درخود کنگاور ماابنکه زلزله شدید بوده‌وهنوزهم‌ادامه داردخوشبختانه‌جز یك‌طفل تلفات دیگری نداشته‌است.

آقای حاج آقا بزرك عراقی پس‌ازخبر مقدم‌درمورد احتیاجات اهالی اظهارانی کرده‌ونقاضاهائی داشت و آقای نخست وزیر قول همه گونه مساعدت‌داد

سپس آقای نخست‌وزیر وهمراهان‌پس ازصرف ناهاردرزیر چادربزرگی که در وسط‌صحنه افراشته شده بود بطرف کرمانشاه‌حرکت کردند•

اتومبیلهای نخست‌وزیر وهمراهان باسرعت‌از کنگاور سوی کرمانشاه بازمیگشت•

حین‌عبور مجددا از کنار قبرستان عمومی قریه‌ویران‌سراب‌صحنه که‌قبلا موردبازدید قرارگرفته‌بود گذشتیم. غروب‌بودودهکده‌ویران کم کم‌درتاریکی غرق‌میشد.

دراین گورستان خاموش زنیکه‌برسر گوری نشسته‌بود جلب‌توجه‌میکرد باونزدیك‌شدیم،پیرزنی‌بود که‌بالهجه محلی‌زبان گرفته وزارمیگریست.

این‌زن مصیبت زده درحادثهٔ زلزله اخیر شوهر ودوفرزند خودرا ازدست داده‌بود•

جلسه فوق‌العاده

ساعت‌شش‌ونیم بعدا ظهر روزپنجشنبه آقایان‌نخست‌وزیرو همراهان‌درسالن بزرك شرکت نفت کرمانشاه اجتماع کردند

دراین‌جلسه آقایان‌دکتر اقبال‌نخست وزیرودکتر راجی وزیربهداری‌ودکتر جلالی وزیر کشورو دکتر عباس‌نفیسی دبیر کل جمعیت وعمادممتاز استاندار استان‌پنجم‌وبی‌اردلان‌فرماندار کرمانشاه ودکتر نصر وتیمسارسر لشکرشاهرخشاهی فرمانده سپاه غرب و خانم مهندس پرخیده که‌ازطرف‌والاحضرت‌شاهدخت شمس‌پهلوی جهت همکاری باجمعیت شیروخورشید معرفی‌شده‌است‌وآقایان رئوفی‌شهردار،سرهنك‌دولتشاهی‌رئیس شهربانی،ایلخانی پورمازرس استان و فرهمندرئیس‌و میرعبدالباقی‌نماینده جمعیت‌شیرو خورشیدسرخ کرمانشاه ومهندس‌پرخیده‌رئیس‌ومهندس‌وزیری تبارمعاون پالایشگاه‌نفت کرمانشاه‌و تیمسارسر لشکربقائی‌سناتورودولتشاهی نماینده کرمانشاه وعده دیگری‌از معتمدین وروسای ادارات نیز حضور داشتند

دراین‌جلسه‌ابتدا آقای‌دکتر نصردر موردساختمان‌خانه‌هاونقشه‌هائیکه‌باید برای‌ترمیم‌خرابیها کشیده‌شود‌اظهارانی کردوپیشنهادهائی‌نمود آقای‌دکتر نصر پیشنهاد کرد برای‌تسریع‌درساختمان خانه‌هالازم‌است که‌منازل‌متحرك‌چوبی که روی آنهاشیروانی کوبیده‌شده‌است‌ساخته شده‌ودرظرف‌بیست‌روزدرقراء آسیب‌دیده نصب‌شود آقای‌دکتر نصرضمنا‌پیشنهاد کرد که‌آقای‌نخست وزیر مانندزلزله شمال لایحه‌ای تقدیم مجلس نمایند تاباهالی کمك‌موثری شود آقای‌نخست وزیر گفت: از مساعدتهائیکه تمام مامورین‌و بخصوص‌جمعیت‌شیروخورشید سرخ ووزارت بهداری درمورد کمك باهالی بعمل‌آورده‌اند تشکر میکنم‌ولی بایددردرجه‌اول دوموضوع‌مطرح‌شود اول‌موضوع کمك‌فوری باهالی‌است تا اینکه‌مردم‌ازسرما‌ازبین نروند وقسمت دوم‌ساختمان‌منازلی که‌بایددرمدت کوتاه چه‌زود ترمطالعه شده وتصمیم قطعی گرفته شود

بالاخره پس‌از اظهارات‌چندنفر دیگر از آقایان مهندسین شرکت نفت و نمایندگان‌شیروخورشید یك‌هیئت‌تحت نظر استاندار شامل دونفر نمایندگان شیروخورشیدسرخ‌وخانم‌مهندس‌پرخیده وفرمانده‌لشکر وشهردارورئیس‌بهداری

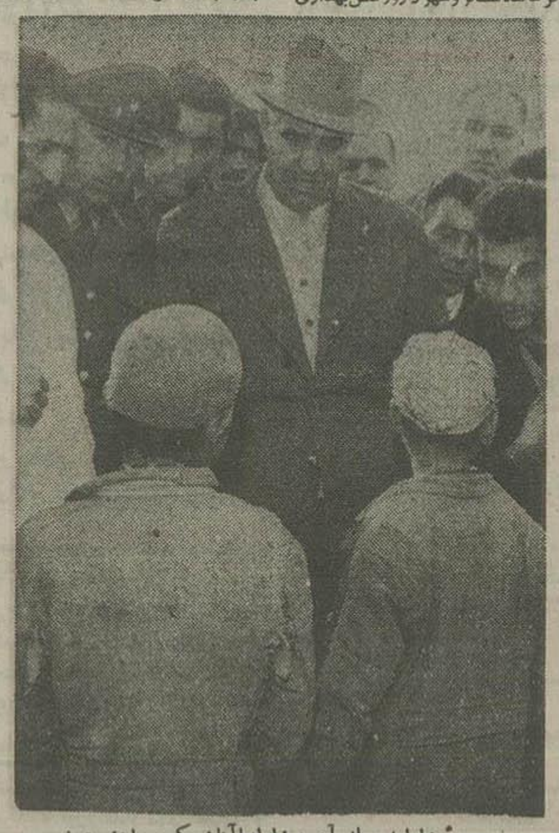

دوپیرسچهٔ زلزله‌زده از آنچه زلزله‌باآنان کرده با نخست‌وزیر گفتگو میکنند

کرمانشاه‌انتخاب شدند که بفوریت‌در مورد کمکهای‌ضروری تصمیم‌بگیرند ضمنا آقای‌دکتر نفیسی ازنخست وزیر تشکر کرده ودرمورد کمکهای شیرو خورشیداظهاراتی کرد

درپایان‌جلسه‌قرارشدفوریت‌مقداری چادردنواحی زلزله‌زده‌ارسال شودضمنا شش‌خانهٔ‌موقت که‌ازلوله وحلبی های مستعمل‌بوسیله‌مهندسین شرکت نفت کرمانشاه‌ساخته‌شده‌است‌بفارسینج‌فرستاده شد.

درهر یك ازاین‌شاها درحدودبیست نفرمیتوانند زندگی کنند.

خطر

آقای‌نخست‌وزیروهمراهان‌شب‌را در شرکت نفت‌استراحت کردندوساعت۸و نیم‌صبح درفرودگاه‌حضور یافتند آقایان استاندارو فرماندار وعده‌ای‌ازمحترمین وروسای‌ادارات کرمانشاه‌حضورداشتند.

آقایان‌نخست‌وزیر وزراء ودکتر عباس نفیسی‌وهیئت‌مطبوعاتی پس‌ازخداحافظی سوار هواپیما شدند ساعت ۹وربع کم هواپیما ازفرودگاه کرمانشاه ارتفاع گرفت .

حرکت کرد.

هرسالن فرمانداری عده‌ای ازرؤساو معتمدین‌محل‌ونمایندگان‌بهداری‌وشهر وخورشیدحضورداشتند.

دراین‌جلسه آقای‌نخست‌وزیروفرماندار همدان‌وچند نفردیگرمطالبی‌پیرامون کمکهائیکه‌باید‌به‌اهالی‌مصیبت‌دیده‌شود اظهار کردند .

سپس هیئت درساعت نیم بعدازظهر پس‌ازبازدید آقای‌دکتر راجی‌ازمؤسسات بهداشتی وبیمارستانها درهتل بوعلی ناهارراصرف کردند.

ضمناً چون هوامنقلب بود تصمیم گرفته‌شد که‌اگرتاساعت‌یك‌بعدازظهر باد نایستد هیئت بوسیلهٔ اتومبیل تهران بیایدبالاخره ساعت‌دوورربع کم بفرودگاه همدان‌آمدیم وچون‌هوابد بودآقای نخست‌وزیر موافقت کرد که هیئت با هواپیما حرکت کند.

ساعت‌سه‌وپانزده دقیقه‌بود که نخست وزیروهمراهان درفرودگاه مهرآباد پیاده‌شده‌وسفر سه‌روزه بپایان رسید.

زمین‌میلرزد

صبح‌امروزخبرنگارمحلی‌ماازکنگاور تلفنی‌اطلاع‌داد که‌شب گذشته بازده‌بار در کنگاورو توابع‌زلزله‌شدیدی‌روی‌داد وتعدادزیادی‌ازمنازل‌اهالی‌را که‌براثر زلزله‌قبلی آسیب‌دیده‌بود‌بکلی‌ویران‌نمود

خبرنگارما‌در گزارش خویش اضافه میکند‌درحالیکه‌زلزله‌مرتبا‌ادامه‌دارد ازغروب‌دیشب‌تاساعت‌هفت‌صبح‌امروز طوفان‌شدیدو بیسابقه‌ای‌توام‌با‌بارندگی ادامه‌داشت‌وصدهاتن ازاهالی که‌هنوز موفق‌بدریافت‌چادراز اکیپهای‌امدادی نشده‌اندباوضع پریشان‌ورقت‌باری‌شب رادرپناه‌خرابه‌هاصبح رساندند •

ودرصورتیکه سریعاین اینعده‌چادر توزیع‌نشده‌احتمال‌میرود که‌تلفات‌سرما وطوفان بمراتب اززلزله‌بیشتر باشد•

گزارش‌دیگری ازخبرنگار محلی‌ما درصحنه‌حاکی‌است که‌درآنمنطقه نیز شب گذشته چندین بارزلزله رویداده که سه بار آن فوق‌العاده شدید و موجب وحشت و هراس مردم گردیده است• در صحنه نیز شب گذشته طوفان توام با بارندگی تا صبح ادامه‌داشت‌وزلزله‌زدگان‌باوضع رقت‌باری‌شب‌را‌صبح‌رساندند •

چندخبر ازشهرستانها

خبرنگارما‌ازنهاوند گزارش‌داده‌است پیرو گزارشات‌قبلی‌هنوززلزله‌درقراء بلوك‌خزل‌ادامه‌داردوبناهای آسیب‌دیده بکلی،پس‌از دیگری ویران میشود وساکنین‌ده‌قریه بدون پناهگاه‌مانده وازترس‌ازخانه‌های آسیب‌دیده‌خارج شده‌اند•

وضع کشاورزان بلوك‌خزل سیار رقت‌آوراست‌وهنوز کمك‌موثری‌باین ناحیه‌نشده‌است.

*خبرنگارما ازهمدان گزارش‌داده است:

صبح‌پریروز آیت‌الله آخوندملاعلی باتفاق‌عده‌ای ازعلماء ازنقاط‌آسیب دیده‌بازدید ومقداری پوشاك‌وخوراك ومبلغ ۵هزارریال وجه‌نقد بین‌اهالی زلزله‌زده‌تقسیم کردند.

*خبرنگارمذا از سنندج گزارش میدهد:

طبق‌تحقیقاتی که‌بعمل آمده‌درنتیجه زلزله‌اخیر درقریه شکوه آباددونفر بقتل‌رسیده‌ودونفر مجروح گردیدند ونیمی‌ازخانه‌هاویران‌شده‌ونیمی‌دیگر شکست‌برداشته‌قابل سکونت نیست• درنتیجه‌حدوث زلزله اغلب‌خانه‌های قراءناظم‌آباد ودوسرسیاه، حسن‌آباد وصندوق‌آباد ویران شده‌است:

خبرنگارما اضافه کرده‌است.

آسیب‌دیدگان‌درضع سیارنامناسبی سر میبرند وچون کمکهای رسیده کافی‌نیست‌انتظار کمك بیشتری‌دارند•

خبرنگارما ازسنقر گزارش میدهد: که‌دیروزهوای‌سنقر منقلب‌وطوفانی‌بود• بطوریکه‌خاك اطراف‌را بروی‌مردم وچادرهامیریخت. زلزله‌درسنقر بطور خفیف‌دیروز هم‌ادامه‌داشت.

درهرسین‌طی‌دوروز گذشته‌دوبارزلزله رویداد. دومین زلزله بقدری شدید وطولانی‌بود که مردم ازترس‌خانه‌های خودراترك گفته ودرخیابان‌و کوچه‌ها ایستاده‌بودند بیشتر ساختمانهاشکست برداشته‌است•

درصحنه‌طی دوروز گذشته چهارمار زلزله‌رویداده‌لیکن تلفاتی نداشته‌است.

بطور کلی‌درنواحی‌زلزله‌زده‌هم‌اکنون بیست‌هزارتن ازهموطنان مصیبت‌زده بدون‌لباس ومسکن‌وبالاپوش‌درزیر باران وبرف‌وطوفان‌وسرمای‌شدید‌بلاتکلیف مانده‌اند.

۱۲٦٦ نفر

خبرگزاری‌پارس‌تعداد تلفات رانا کنون ۱۲٦٦ نفر اعلام کرده‌وافزوده است که‌در فارسینج‌هنوزکار کشف‌اجساد

ادامه‌دارد

مجلس سنا

بقیه ازصفحه هفدهم

است که‌ولایات رابااین‌روزانداخته ، کافی‌نیست ، میخواهند تهران بزرك بسازند •

یعنی ایران‌را تبدیل‌شهران‌بکنند حالاچرا؟ من‌نمیدانم ولی‌مصادرامور دلائلی‌میآورند•

البته‌دلائلی‌هم دارد ،کاری‌دلیل که‌نمیشود ،مثل‌جاده‌سوم که‌عوض‌یك دلیل‌هزاردلیل داشت !

آقایان‌خاطرشان‌هست:

یکروزآمدند گفتندما افتخارمیکنیم جاده‌سوم احداث‌نمیکنیم • حالااین چه‌افتخاری‌داشت ، بنده‌هم افتخار میکنم که‌جاده‌احداث‌نمیکنم• آخرش نفهمیدیم این افتخار مثبت یامنفی کدامش‌نصیبشان‌شد .

چرا ، جاده‌ای‌احداث‌نشد ،ولی منظورهمان فعل‌وانفعالات ومعاملاتی‌بود که‌انجام شد•

چندی‌پیش بنده‌را برده‌بودند بالای نارمك دیدم هموطنان زرتشتی ما یك کوئی‌ایجاد کرده‌اند که واقعاً آدم لذت‌میبرد، دریك‌ده‌هم‌چندنفرجوان یك‌میدانی‌احداث کرده‌اند که درتمام شهر تهران‌باهمه‌عرض‌وطول‌وتشکیلاتش مثل آن‌دیده نمیشود،چرا،برای‌اینکه غرضی‌درکارنیست‌نه‌دزدهستندونه بندو بست دارند.

خوب،اگرشما حسن نیت دارید شهرداری‌را بدهیدست اینها،قدرت هم‌بآنها‌بدهید، ببینیدمردم‌راضی‌میشوند یانه؟

والا اگرمردم را بحال خودشان بگذارید کارمیشود،آقا، گوش این شهردارا نگیرید بیرید آنجانشانش بدهید یادش‌بدهید که‌چگونه بایدکار کرد.

یکروزدیگر باآن‌هاهو آمدند• بنده‌هم‌موافقت کردم، که بولوار کرج سازند،هر روزهم که‌ماازآنجا رد‌میشدیم لذت‌میبردیم که عده‌ای‌بالا وپائین می روند، نقشه‌میکشند. خاك‌برداری می کنند امایك‌مرتبه آن‌همه فعالیت بادش‌خوابید(خنده‌حضار)اصلانفهمیدیم چه‌شد!

اصلامثل بچه‌ها، هر روزبایك‌بازیچه مشغول میشویم وروزبعد آن‌بازیچه دلمان‌را میزندوبیك بازیچه دیگر میپردازیم•

لابدمیگوئید پول‌نداریم، سرمایه نداریم، اعتبارنداریم خوب‌بابا، این‌را روزاول‌حساب‌بکن!

این‌برق‌شهر ،این‌اسفالت‌شهر، این‌اتوبوس شهر این‌نظام‌شهر شماست تازه‌میخواهند تهران‌بزرك‌درست کنند اوضاع‌عجیبی است‌واقعااگر کسی‌از بالاسماگاه کند خیال‌میکنداین‌مملکت‌دارالمجانین‌است (خنده‌حضار)وقتی هم میآئیم حرف بزنیم‌امیرویم مثل آقای‌نیکپوردلیل ومدرك‌جمع‌میکنیم،یك‌بچه‌ای‌میگویند برو آنجانشین‌وبگو هرچه‌شما گفتید مهمل‌است!

تمام‌اقمارشهردارحکومت سابق‌معبر زیرزمین‌میدان‌سپه‌بود (سزاوار،اسمش رامترو گذاشتند) میدانیدابن«مترو» چه‌شده؟مسیر فاصل آب‌شده‌مجبورند باسطل‌آش رابکشند بیرون‌یکی‌از دکاکینش‌هم‌اجاره نرفت‌برای اینکه قابل‌سکونت نیست،عمارت‌پست‌وتلگراف هم‌بهمین‌وسیله‌خراب‌شد•

آقای وزیر کشور، مطمئن باشید اگرسوءنیتی‌درکارنیست‌مردم‌شهردارخوب میخواهند ازشما انجمن شهرنمی خواهند،انجمن‌شهر فرمایشی‌لازم‌ندارند شماد.صدنقطه انجمن‌شهر تشکیل‌دادید ودوباره منحل کردید برای اینکه باتوانستند سازشما برقصند یا با شهردارنساختند‌باین‌خودشان‌برسرخورد وبرداختلاف‌شد.

شماهم‌اگر

آقای‌وزیر کشور :

شماهم‌روزی که وزیر کشورنبودید همین حرفهای مارا میزدیدفردا هم که‌انشاءالله وزیر کشور نخواهیدبود بازهم‌حرفهای مارا‌خواهید زد(خنده حضار)اماحالاممکن‌است‌خوشتان‌نیاید والله‌ماهم که‌اینجانشسته‌ایم اگراز شمابیشتر بفکر این‌مملکت‌نباشیم کمتر ازشمانیستیم ماهم‌دلمان‌میخواهد ملت مرفه‌وآسوده‌زندگی کندوهیئت حاکمه محترم باشد، امابااین بی‌بندوباری و لجام گسیختگی وهوسرانیهای عجیب وغریب نه‌شمابجائی میرسیدنه‌ما، نه مملکت

ازمردم‌هم‌انتظاررضایت نداشته‌باشید مگرخودشما تاوقتی‌جزءمردم هستید راضی‌هستید؟!

عوارض میگیرند

آقای سزاوار بعنوان دومین ناطق در کلیات گفت : شهرداری و شهر سازی‌درهر کشوری یك مفهومی‌داردو شهرداری وشهرسازی مادرست عکس این‌مفاهیم درسایر کشور های مترقی است .

متصدیان شهرداری‌مااین‌کاررا پله‌ئی برای کارهای سیاسی‌میدانند و وجز دیگری صورت‌نمیدهند ، شهرداری ما جز زمان اعلیحضرت فقیدهمیشه همینطوربوده است‌کارهای شهرداری اصلاباهم‌نمیخواند، یك‌روز اسفالت می کنند وفردا‌آنرا برای‌لوله کشی‌خراب میکنند ، اصلا اگرما شهرداری نداشته‌باشیم‌بهتر است،شهرداری ما که جز گرفتن عوارض‌کار دیگری صورت‌نمیدهد.

تمام‌مسائل در توی برزن حاصل میشود ومتصدیان‌برزن‌ازآنجا بیرون نمیآیند چه‌اشکالی‌دارد که چندنفر متخصص برای شهر سازی استخدام کنند .

ناطق‌شهرداری‌شمیران اشاره کرده گفت:اگر شهرداری آنجااطلاع‌بدهید که دارندتوی خیابان‌پی‌میکنند کسی نیست که‌بیایدوبازرسی کند

اگرمیخواهیدبرای‌شهرداری‌فکری بکنیدبایدمتخصصینی‌برای‌این‌کارداشته باشیدوبایدمتخصص‌ازخارج استخدام کنید.

وضع‌خیابانهای تهران بصورت سیار خرابی‌درآمده‌است، بایدبرای‌این‌اوضاع فکری کرد

چند تذکر

آقای‌دکتر صدیق گفت:عرایضم‌را بطور خلاصه‌عرض‌میکنم‌وامیدوارم که اثری برای‌مملکت‌داشته‌باشد

بایددرهر موضوعی‌فهمید که‌چه طبقاتی ذینفع‌هستندونظریات آنهاتوجه کرد. تمام‌قوانین‌رامنشی‌های‌دست پنجم تهیه می کنندووزرا بهیچوجه درباره‌قوانین فکرنکرده‌اندوماهم‌هرچه یکمیسیون میآیداغلب‌تصویب‌میکنیم،بنده‌پیشنهاد میکنم که‌این‌لایحه‌یکمیسیون‌برگردد وازنظریات اشخاص‌صبرومطلع‌در این امر استفاده‌شود.

راجع‌بمناطق نفت‌خیزبنده‌پیشنهاد کردم که اعضای‌شرکت نفت‌حق‌انتخاب‌شدن ندارند ولی درلایحه‌منظورنگردیده‌است

پیشنهاددیگر بنده‌روشن کردن‌وظایف وزارت کشور درامورشهرها بود که‌اینهم موردتوجه‌واقع‌نگردیده‌است.

دراین‌لایحه که شوردوم‌است،موادی اضافه‌شده‌است که‌در شوراول نبود که بنده‌پیشنهادهائی بدهم•

آقای جدی، جدا تکذیب کرد

آقای‌نیکپور گفت: بنده‌دردولت‌سابق راجع‌بوضع‌شهرداری‌سنه‌الانی کردم که یکمیسیون‌تحقیق ارجاع‌شدوباین‌امر رسیدگی‌دقیق کردند واین گزارش‌در مجلس‌سنا خوانده‌شدو سپس‌وزارت دادگستری و بازرسی کل کشور فرستادند .

چندی‌قبل‌جناب آقای‌صدرنامه‌ای بضمیمه‌گزارش ازوزارت‌دادگستری بمن‌لطف کردند که‌در آن‌نوشته‌شده‌بود که‌گزارش کمیسیون‌تحقیق‌به‌بازرسی بنام‌آقای‌جدی‌احاله‌شدو آقای‌جدی‌هم جدارسیدگی کرد وتمام‌مطالب گزارش راجداآنکذب‌نمود. (خنده‌حضار)

بجناب‌آقای‌صدرعرض کردم که‌بنده عرضی دراین‌مورد ندارم‌ولی‌میخواهم ازجناب‌آقای کفیل‌وزارت‌دادگستری بپرسم که این گزارش جدائی‌اساس است ؟

آقای کفیل‌وزارت‌دادگستری در جواب بنده گفت که این گزارش‌را برای‌دادستان دیوانکیفر فرستادم که اگرجرمی واقع‌شده‌مورد تعقیب‌قرار شده میخواستم در این‌لایحه صحبت کنم که‌بازدیگرمورد ملامت قرار نگیرم ،ولی موضوعی‌پیش آمد که تذکر آنرا لازم دانستم‌وآن اینست که‌یکی از گرفتاریهای این‌شهرآب لوله‌است.

اخیرا کنتورنصب کرده‌اندو چند حمامی که‌حمام‌خودرا‌تعطیل کرده‌وبمن مراجعه کرده‌اند که‌درماه گذشته دو هزار تادوهزار و پانصد تومان پول آب‌خواسته‌اند بنده‌نمیدانم قیمت آب برروی‌چه‌اساس‌تعیین‌شده‌است.

مطلب دیگر موضوع عوارض شهرداریهاست‌وموادیکه‌راجع بعوارض نوشته‌شده‌البته‌در کمیسیون بررسی‌شده ولی بنده از آقایان‌سئوال‌میکنم که آیا این‌صحیح‌است که‌بطوردیر پست پاچه‌من شهر اختیار بدهیم

آخرین خبر

گرومیکودرمورد خلع‌سلاح‌استیضاح‌شد

مسکو- خبرگزاری‌تاس‌اطلاع‌داد که‌آندره گرومیکو وزیرامورخارجه شوروی‌درجلسه‌امروزشورای عالی‌اتحاد شوروی‌باستیضاح گروهی‌ازنمایندگان درباره مسئله‌خلع‌سلاح‌پاسخ‌داد. هنوزازمتن پاسخ گرومیکواطلاعی‌در دست نیست.نمایندگان شورای‌عالی‌شوروی ازدولت‌پرسیده‌بودند که‌مذاکرات خلع سلاح‌بکجا رسیده‌است (خبرگزاری فرانسه)

شوروی‌باکنفرانس وزرای‌خارجه مخالف‌است

مسکو- آندره گرومیکووزیرامورخارجه‌شوروی‌امروز اعلام‌داشت که پیشنهاددول غربی مبنی برتشکیل کنفرانسی ازوزرای‌امورخارجه کشورهای بزرك‌جهت‌بررسی مسئله‌خلع سلاح‌موردقبول‌دولت شوروی‌نمیباشد.

گرومیکوهمچنین‌اظهارداشت که‌شوروی درمذاکرات آینده‌خلع‌سلاح درسازمان‌ملل‌متحددخالتی‌نخواهدداشت.

گرومیکو که‌درشورای عالی‌اتحادجماهیر شوروی صحبت‌میکرد گفت که‌دهسال‌مذاکره‌بلاانقطاع درباره‌مسئله‌خلع‌سلاح‌ثابت کرد که‌این‌مذاکرات کوچکترین‌نتیجه‌ای‌ببارنیاورده‌است پس‌ازوی خروشف گفت که اظهارات گرومیکو وزیرامورخارجه‌مورد تائیدکامل‌وی‌میباشد.(آسوشیتدپرس)

نطق خروشف درجلسه شورایعالی

مسکو- خروشف‌دبیر کل‌حزب کمونیست‌شوروی دولتهای‌غربی رامتهم ساخت که‌بانقشه انعقاد قراردادعدم‌تجاوز باشوروی‌مخالفت کرده‌اند.

وی گفت‌ماپیشنهاد کردیم که‌سران‌دول‌سرمایه‌داری‌و کمونیستی کنفرانسی تشکیل‌داده وتمام‌مسائل مابه‌الاختلاف‌ازجمله‌مسئله‌خلع‌سلاح‌رامورد مذاکره قراردهند.

خروشف گفت‌بگذارید که ماجنگ‌را غیرقانونی‌اعلام کنیم واختلافات را باتوجه به‌تساوی‌حقوق آنهاازطریق‌مذاکره‌مرفع‌نمائیم . بگذارید که جهان ووضع‌وموجودیت دورژیم‌مختلف سوسیالیستی‌وسرمایه‌داری‌را برسمیت‌بشناسد وبگذارید این‌اصل‌را بپذیریم که‌نباید درامور‌یکدیگر مداخله کنیم.

خروشف گفت‌اگر امریکاوشوروی‌بتوانندقراردادی‌بین خودمنعقدساخته بدون‌آنکه این‌قراردادمنافع کشورهای دیگرجهان راتهدید کند خدمت بزرگی‌بصلح‌جهان‌انجام‌خواهیم‌دادوبرای‌اسعادچنین قراردادی‌توجه‌بدوموضوع ذیل رااساسی دانست.

۱-امریکاوشوروی‌بایددرمسائل‌مربوط‌باختلافات‌ومبارزات ایدئولوژیکی بین دوسیستم‌موجودجهان بیطرف‌نمانندوحل آنهارا‌خودمردم‌واگذارنمایند.

۲- امریکاوشوروی‌بایدوضع‌موجودجهان رابرسمیت‌بشناسند ودرصورت انجام‌این‌موضوع‌حل‌مسائل‌مابه‌الاختلاف بسیارآسان خواهدشد

خروشف گفت که مارژیم کنونی‌شوروی رابهترین‌وعالیترین‌نوع یك‌رژیم اجتماعی‌میشناسیم‌وآنرامفیدترین طریقه‌برای حفظ‌منافع‌افرادمیدانیم وسپس بزرگترالهای غربی که‌تبلیغات جنگی‌میکنندواعلام‌میدارند شوروی‌راازمرحله کنتی‌محوخواهند کرد شدیداحمله کرد (اسوشیتدپرس)

کره هیدرژنی یا
قمرمصنوعی دانش‌آموزان تبریز

صبح روزسه‌شنبه هفته گذشته‌شبئی‌مرموزی درآسمان‌تبریز پدیدار شدو مردم‌شهر یك‌جسم کروی‌را که برنگ‌پرچم‌ایران‌بود درهوا مشاهده کردندولی جزعده معدودی کسی نمیدانست‌این‌شیئی‌مرموزرا که‌بعضی‌ها آنرا«قمرمصنوعی» تصورمیکردندچگونه‌وچه کسانی‌هوا کرده‌اند.

خبرنگارما ازتبریز دراین‌باره گزارش میدهد که‌ازیکهفته‌پیش دانش‌آموزان دبیرستان‌حکمت ودانشسرای‌پسران تبریز زیرنظر وباراهنمائی‌دبیر شیمی‌خود مقدمات‌رها کردن یك‌بالن‌هیدرژنی‌رافراهم میساختند وروزسه‌شنبه درکارخود موفق‌شدند .

وزن‌این کره درحدود ۱۳٤۲ گرم‌بود ومدت ۵ساعت درآسمان‌تبریز حرکت‌میکرد وسپس‌ازنظرها ناپدیدشد .

دانش‌آموزان درنظر داشتندروزچهارشنبه‌یك کره هیدرژنی‌دیگر یامقول خودشان(قمرمصنوعی تبریز) رانفضارها کنند.

حائزین اکثریت

انتخابات اطاق بازرگانی تهران تایك بعدازظهر امروز

قرائت آراء انتخابات‌اطاق‌بازرگانی تهران‌روزپنجشنبه‌عصر وصبح امروز همچنان‌ادامه‌یافت وتاساعت‌یك‌بعداز ظهر امروز ۷۳۲ رأی خوانده شد و آقایان زیر بترتیب حائز اکثریت بودند:

آقای	محمدرضاخرازی	٦۸۸ رأی
«	ناصرقندی	۵۷۹ «
«	سیدمحمدقریشی	٦۸۸ «
«	عبداله مقدم	٦۸۰ «
«	محمدرضا فاطمی	٦۷٦ «
«	ابراهیم نیکپور	٦٦۳ «
«	حبیب‌الله‌القانیان	۵۹۷
«	احمد تهرانی	٦٦۲ «
«	عباس اخوان	٦۳۲ «
«	رضاابوتحسین	٦۲۲ «
«	محمدکاشانی	٦٤۱ «
«	حسن کاشانی	٤۰۳ «
«	کاظم کورس	۵۷۰ «
«	سلیمان‌وهاب‌زاده	۵٦۱ «
«	محمدعاصمی	۵٦۲ «
«	احمدجلیل‌زاده	۵۵٤ «
«	علی‌وکیلی	۵۱٤ «
«	علی‌اصغر پیرزاد	۵۲۷ «
«	مهدی‌لاری	۵۲۲ «
«	واهان‌ابراهیمیان	۵۲۲ «
«	اکبرخسروشاهی	٤۸۱ «
«	علی‌کاشانچی	۵۷۱ «
«	محمد جوادحریری	۵۱٤ «
«	جعفر چاپچی	٤۵۱ «
«	مصطفی تجدد	۳۷۷ «
«	مهدی نمازی	۵٤۸ «
«	جعفر اتحادیه	٤٤٦ «
«	دکتر محسن‌لك	۳٤۱ «
«	اکبر لاجوردی	۳۸۹ «
«	ابوالحسین‌چاپچیان	۳۲۲ «
«	رضاخامنه‌پور	۳۱٤ «
«	قدرت‌الله‌سبرتی	۲۹۳ «
«	محمدتقی کی‌نژاد	۲٤٤ «
«	احمدجلایر	۱۵٦ «
«	قاسم‌قامت رسا	۱٦۱ «
«	خلیل‌اخوان	۱٦۱ «
«	اصغر توکلیان	۳۲ «
«	قاسم‌افجه‌ئی	۲۸ «
«	رضا حکیمزاده	۱٤ «
«	مهدی تجارتچی	۱۳ «
«	احمد دریانی	۱۰ «

یکی‌دیگر ماخذ قیمت برق است که‌معلوم‌نیست این‌موسسات خصوصی برق‌موادیکه‌برروی آن‌عمل میکنند کجاتصویب‌شده وهزاران‌مشکلی که برای‌این‌مردم‌بار آورده‌اند.

نفع مردم...

آقای‌مسعودی‌مخبر کمیسیون کشور گفت:

تمام‌انتقادات‌راجع به‌شهرداری‌وشهرسازی تهران وارداست، مانابحال تمام‌سعیمان این بود که یك‌قانون مفید وخوب‌تا آنجا که‌ممکن‌است تنظیم کنیم،این قانون که‌حالیه‌مطرح است بادقت‌طرح شده است ومنظورم اینست که کاری صورت‌نگیرد دوجلوانتقادات گرفته‌شود.

بحث‌درباره‌موادلایحه‌راهم‌بطرح‌مواد میگذاریم‌ومجددا عرض میکنم که منظور ازطرح‌این‌قانون برای اصلاحات شهراست،وکمال‌صمیمیت‌ودقت‌درتنظیم آن‌مبذول‌شده‌است که‌قانون‌جامع‌وکافی بنفع مردم‌تهیه‌شود.

اصلاحاتی‌هم که دراین‌قانون درشور دوم بعمل آمده‌است‌طبق‌منویات آقایان محترم‌است مخصوصا درمورد فرهنگ نظریات آقای‌دکتر صدیق رعایت‌شده است

بنابراین‌بهتر است که‌وارد شورمواد شویم‌واگر آقایان نظریاتی‌درموادداردند ابراز خواهندفرمود.

دراین‌وقت‌قرائت‌موادشروع‌شدتاماده پنج قرائت‌وتصویب گردید

ختم‌جلسه

مقارن‌ظهر جلسه‌ختم‌شد، بحث‌درسایر موادلایحه‌بروزچهارشنبه‌موکول گردید.

مراسم افتتاح دبستان شمس پهلوی در پارچین

روز پنجشنبه گذشته بدعوت اداره تسلیحات ارتش جمعی از رجال و فرهنگیان و خبرنگاران جراید با حضور اعضای جمعیت وسخنگوی شیر وخورشید سرخ از تاسیسات فرهنگی پارچین که پس از حادثه سیل بوجود آمده بازدید کردند.

در این مراسم دبستان نوبنیاد پارچین که بنام دبستان شمس پهلوی نامگذاری شد. توسط آقای حکیم الملك افتتاح گردید وبعد از نقاط سیل زده که در آنجا ساختمانهای حمامهای مدرن ومجهزی بنا شده بود بازدید کردند وضمناً کوی کارمندان افزارمند اداره تسلیحات نیز مورد بازدید مدعوین قرار گرفت.

در خاتمه تیمسار سرلشکر دفتری رئیس اداره تسلیحات ارتش اجازه نامه‌های سکونت کارمندان افزارمند تسلیحات ارتش را که در اثر سیل خانه‌های خود را از دست داده بودند اعطا کرد ومراسم ساعت ٤ بپایان یافت

هجوم عشایر برای خرید نفت

خبرنگار ما از شادکان اطلاع میدهد که ترقی نرخ نفت باعث شد اهالی و عشایر از ترس آنکه مبادا نفت کمیاب شود برای خرید آن ازدحام کنند.

بطوریکه فروش شعبه نفت که معمولا روزی ۵۰ حلب بود اکنون بروزی ٤۰۰ حلب رسیده است.

خبرنگار ما اضافه میکند که از روز ۲۷ آذر ۱۸ لیتر نفت را با ظرف ٦۰ ریال وبدون ظرف ۵۰ ریال میفروشند.

٦ نفر از دانشجویان پزشکی از تحصیل محروم شدند

در آخرین جلسه کمیته دائمی دانشکده پزشکی نامه وزارت فرهنگ مبنی براینکه ۸ نفر لیسانسیه که در سال جاری بدون مسابقه ورودی در دانشکده پزشکی پذیرفته شده وشش نفر از آنها تعهد دبیری داشته ویا شاغل خدمت می باشند مطرح ومقرر گردید طبق مقررات دانشجویان مذکور از تحصیل در دانشکده پزشکی محروم شوند.

مذاکرات محرمانه در کمیته نظامی پیمان بغداد

بطوریکه اطلاع دادیم کمیته نظامی پیمان بغداد مرکب از نمایندگان نظامی ایران، عراق، ترکیه، پاکستان و بریتانیا وآمریکا در بغداد تشکیل گردید.

امروز اطلاع رسید که در جلسات این کمیته یك سلسله مذاکرات محرمانه‌ای انجام میگیرد که بستگی بروابط نظامی کشورهای عضو پیمان دفاعی بغداد خواهد داشت

نمایندگان سه دانشکده در شورای دانشگاه

بنا بانتخاب شورای دانشکده‌های علوم وفنی ودندانپزشکی آقایان دکتر آزاد ودکتر سبحانی استادان دانشکده علوم، مهندس گنجه‌ای استاد دانشکده فنی، دکتر احمد امامی ودکتر حسن ریاضی استادان دانشکده دندانپزشکی برای مدت دوسال بنمایندگی دانشکده‌های مزبور در شورای دانشگاه منصوب شدند.

مسابقه هوش رادیو تهران

شرکت سهامی اسپارك ضمن تائید نظر مسئولیت تنظیم برنامه مسابقه هوش برای تشویق دو نفر آقایانیکه در مسابقه هوش روز جمعه ۲۹ آذرماه بین کلیه شرکت کنندگان باهوش ترین فرد شناخته شدند جوائز مخصوصی برای آنها در نظر گرفته واز آقایان مزبور خواهشمند است با در دست داشتن شناسنامه برای دریافت جوایز مشروحه ذیل باین شرکت مراجعه نمایند

۱- دانشجوی سال پنجم، آسپرو دوجین - آهار پلاستیکی دیپ ده شیشه.

۲- راننده تاکسی - باطری الدهام یکعدد روغن ترمز لاکهید یك جعبه شمع لژ یك دست

شرکت سهامی اسپارك خیابان سعدی تلفن ۵۱۷۹۵

آ- ۳۰٦۲٦

تبریکات

جناب آقای وزیر نظامی

انتخاب آنجناب را بریاست شهرداری شهرستان اهواز تبریك عرض نموده امیدواست بالیاقت وشایستگی خود در عمران وآبادی این شهرستان موفقیت حاصل فرمائید

آ- ۳۰٦٦٤ — اهواز - عزیز سبزه زار

انتخاب جناب آقای دکتر میرسپاسی سمت استادی کرسی پسیکوسوماتیك موجب افتخار پزشکان و دانشجویان پزشکی است

دکتر سید محمد طباطبائی - دکتر ارسطا - دکتر میر حقانی

آ- ۲۱۳۹۱

جناب آقای دکتر مجید فروغ چشم پزشك حاذق

ارتقاء آن دوست وهمکار عزیز مان را بمقام دانشیاری کرسی چشم پزشکی دانشگاه تهران از صمیم قلب تبریك میگوئیم

سرتیپ دکتر علی اصلانی - سرتیپ دکتر دیهیمی - دکتر ابوالحسن منوچهری نائینی - دکتر نصرت اله اسمعیلیان دکتر احمد جهانشاهی - دکتر محمد بنی ادیب - دکتر ابراهیم گلشن - دکتر محسن افشار - دکتر میر حقانی - دکتر محمد علی مولوی - دکتر مهدی یغمائی - دکتر خامسی

آ- ۲۱۲۹۹

توضیح و تذکر

درصفحه ۱٦ روزنامه اطلاعات روز ۲۷ آذرماه جاری شرح مبنی بر تصادف اتومبیل ۱۲۹٦۵ براننده کرم مصطفی گرجی درج گردیده لزوما متذکر میگردد که انجانب نه راننده اتومبیل مزبور بوده‌ام

مصطفی گرجی

آ- ۳۰۵۹٤

آ- ۲۸۲۳۲ ۱۲-۱۵ مسوی

درگذشت صبا

امروز جنازه یکی از هنرمندترین و با ذوق ترین موسیقی دانان ایران، مرحوم ابوالحسن صبا، در میان تاثر شدید هنرمندان وموسیقی دانان بخاك سپرده شد

ابوالحسن صبا شب جمعه گذشته پس از یك بیماری کوتاه برحمت ایزدی پیوست وخبر فوت او عموم ایرانیان را متاسف و متاثر ساخت. صبا تقریبا تمام دوران عمر خود را وقف خدمت بهنر موسیقی ایران کرد وهم او بود که ردیفهای موسیقی ایرانی را بنفت در آورد واز ابنرا خدمت بزرگی بحفظ این ودیعه تاریخی نمود.

صبا در تکمیل هنر خود رنج فراوان برد وآنقدر زحمت کشید تا در نواختن ویلن بینظیر شد.

مرحوم ابوالحسن صبا از شاگردان استاد علینقی وزیری بود ولی بعدها یعنی وقتی خود باستادی رسید، بتربیت شاگردان پرداخت وهم اکنون بسیاری از هنرمندان مشهور موسیقی ایرانی و آهنگسازان باذوق افتخار دارند شاگرد صبا بوده اند.

کوشش شبانه روزی صبا در راه تکمیل هنر خود وتربیت شاگردانش او را بیش از آنچه انتظار میرفت فرسوده ساخته بود بطوریکه در روزهای اخیر بازحمت بسیار در اداره رادیو حضور می یافت ودر تنظیم برنامه گلهاشرکت میکرد وبا ناراحتی به انجمن موسیقی ملی میرفت و کلاس درس را اداره می نمود.

معهذا هیچکس گمان نمیکرد صبا در ۵۷ سالگی بطور ناگهانی قالب تهی کند و در جامعه موسیقی ایرانی را از یك استاد عالیقدر محروم سازد. جای خوشوقتی است که اداره رادیو تهران وهنرمندان ایران قصد دارند بطور شایسته‌ای از این استاد بی نظیر تجلیل نمایند.

توضیح اداره کل ثبت احوال

خبری در روزنامه چاپ شده بود که آقای هوچقانی رئیس ثبت احوال مرند بمناسبت فوت ناگهانی دوشیزه مغربه مورد سوءظن واقع و از طرف مقامات قانونی محل بازداشت شده در انتساب اداره کل ثبت احوال هنوز گزارشی از اداره ثبت احوال مرند با روسای مافوق آن دریافت نداشته وفقط از فرمانداری محل تلگرافی دریافت نموده که حاکی از خبر توقیف آقای هوچقانی است بدیهی است اگر مقامات قانونی برطبق ماده ۱۹ اصلاحی قانون مجازات عمومی تعلیق او را بمناسبت این پیش آمد از خدمت تقاضا کنند فورا از خدمت معلق خواهد شد وبجای او رئیس جدیدی برای اداره ثبت احوال مرند اعزام خواهد گردید.

رئیس کل ثبت احوال سعید سمیعی

توضیح وزارت دادگستری

درصفحه ۱۲ شماره ۹٤۸۳-۹۱٦-۳٦ آن روزنامه خبری تحت عنوان (هفت سال بدنبال میلیونها تومان ارث) درج شده است که ابنك چگونگی قضیه را بشرح زیر اعلام میدارد.

۱- آقای مرتضی سلطانی مدعی وراثت مرحوم حاج یوسف عمیدی زنجانی شده وبدادخواست احصار وراثت عیال آن مرحوم ودختر وپسر دائی‌های متوفی اعتراض نموده ودر خلال جریان بعلت اینکه مشارالیه نسبت خود را بمتوفی تعیین نکرده وبموجب سند رسمی تصدیق کرده است که با متوفی نسبی ندارد حکم بطلان دعوی او صادر گردیده است.

۲- سپس ادعا کرده که سند مزبور را در حال مستی امضاء نموده وهمچنین ادعا کرده که عیال مرحوم عمیدی آن مرحوم را مسموم کرده ودر فنجان چای مشارالیه (شاکی) نیز سم ریخته اند ولی پرونده‌های مورد شکایت او در تمام موارد مذکور بعلت فقد دلیل منتهی بصدور قرار منع تعقیب شده ودادسرای انتظامی قضات نیز بهر پرونده هارسیدگی وتخلفی که مستلزم تعقیب انتظامی باشد مشاهده نکرده است حتی اقداماتی بعمل آمده بلکه بین طرفین سازش حاصل شود ولی بعلت اقدامات خلاف رویه شاکی نتیجه حاصل نشده واخیرا هم اعلام جرمی علیه طرف‌های خوش نموده که در دادسرا تحت رسیدگی است وموافق قانون مورد اقدام قرار خواهد گرفت.

کفیل وزارت دادگستری

اظهار نظر درباره افزایش قیمت نفت

بقیه از صفحه اول

مقامات شرکت چه میگویند؟

شرکت ملی نفت ایران طبق محاسبه‌ای که درباره این افزایش نرخ بعمل آورده معتقد است که اگر مصرف نفت یك خانواده متوسط را در ماه ۱۵ لیتر حساب نمائیم افزایش بهادر ماه شش ریال وهفده شاهی خواهد بود وچنانچه عایدی روزانه چنین خانواده‌ای را روزی پنجاه ریال در نظر بگیریم فقط چهار ونیم درهزار اضافه هزینه تحمیل آن خانواده خواهد شد که مسلما سیار ناچیز است شرکت ملی نفت همچنین معتقد است که این تجدید نظر در بهای نفت علاوه بر آنکه زیان پخش را تعدیل نموده شرکت فرصت خواهد داد که برنامه‌هائی را که برای رفاه مردم ده نشین تنظیم کرده است بمورد اجرا بگذارد. این برنامه شامل افزایش تعداد فروشندگیها در قراء و قصبات وتاسیس مراکز فروش مواد بیطرف در استانها وشهرستانها میباشد تا بدینوسیله مردم دهات که فعلا نفت را از ایادی دوم وسوم به بهای بیشتر خریداری میکنند مستقیما از فروشگاهها بهمان نرخ معین شرکت بدست آورند.

شرکت ملی نفت معتقد است که این افزایش نرخ با توجه بعوامل ونکاتی که با اقتصادیات کلی کشور مربوط است صورت گرفته ومخصوصا سعی شده است از ایجاد وضعیتی که ممکنست در افزایش هزینه زندگی مؤثر باشد اجتناب بعمل آمده است.

یك عامل فروش

یکی از عاملین فروش نفت امروز در جواب سئوالی که خبرنگار ما در باره افزایش بهای مواد نفتی از وی کرد گفت مانماینده فروش هستیم واینعمل در وضع ما هیچ فرقی نمیکند.

یك بانوی خانه‌دار

یك خانم خانه‌دار که برای خرید نفت بامستخدمه خود یك فروشگاه نفت آمده بود در جواب سئوال خبرنگار ما گفت:

آقا ما هر شب در روزنامه‌ها میخوانیم که شرکت ملی نفت از اهواز تا تهران را لوله کشی کرده وسالی دو میلیون تن نفت به تهران منتقل میشود.

همه از اینکار خوشحال بودیم و انتظار داشتیم که قیمت نفت ارزان شود ولی برخلاف آن از دیروز پول بیشتری باید بدهیم.

اظهارات سناتور لسانی

آقای سناتور لسانی در جواب سئوال خبرنگار ما گفت در اینکه شرکت ملی نفت سال گذشته یکصد وبیست میلیون تومان ضرر ریخش را داشته است حرفی نیست ولی ما چهارصد میلیون تومان مخارج لوله کشی نفت را دادیم باین امید که قیمت نفت ارزان شود.

مقامات شرکت بارها این موضوع را خاطر نشان کردند و گفتند پس از بهره برداری از لوله سرتاسری گشایش محسوسی در امر فروش نفت حاصل خواهد شد.

اما تا کنون چهارصد میلیون تومان را داده‌ایم وهم نفت گران شده است وبعبارت خودمانی تر هم چوب را خورده‌ایم وهم پیاز را.

نظر اصناف

اصناف تهران بطور کلی ما افزایش نرخ مواد نفتی مخالف هستند.

اصناف میگویند که دولت مرتبا نرخ کالاهای انحصاری را افزایش میدهد ودر مقابل به اصناف تهران فشار میآورند که از نرخ مقرر تجاوز ننمایند.

اظهارات دکتر پیرنیا

آقای دکتر پیرنیا نماینده مجلس وعضو شورایعالی نفت که پریروز همین مناسبت دولت را استیضاح کرده است خبرنگار ما گفت شورایعالی نفت بکلی از این اقدام شرکت ملی نفت بی اطلاع بوده است وچون تصویب بودجه شرکت ملی نفت وهر گونه کسر وافزایش در آن از اختیارات شورایعالی است لذا این عمل هیئت مدیره یك عمل غیر قانونی است وما شدیدا نسبت بآن اعتراض داریم

آقای دکتر پیرنیا سپس گفت من معتقدم که قسمت عمده زیان پخش مواد نفتی راخط لوله جبران میکند و باصرفه جوئی در قسمت های دیگر میتوان کلیه زیان پخش را جبران کرد از آن گذشته شرکت ملی نفت که از اسمش پیداست نباید روی منافع بازرگانی اداره شود واین کار بکلی مضر بوده بخصوص در این سرسیاه زمستان که مردم به سوخت احتیاج بیشتر دارند.

آقای دکتر پیرنیا در پایان گفت من در توضیحاتی که پیرامون استیضاحم در مجلس خواهم داد تمام این نکات را تشریح کرده وثابت خواهم کرد که عمل هیئت مدیره شرکت ملی نفت غلط وغیر قانونی بوده است.

سئوال از دولت

چرا بهای مواد نفتی را افزایش داده‌اند؟

این سئوال را آقای لسانی در جلسه امروز مجلس سنا تقدیم کرد.

ریاست محترم مجلس سنا.

متمنی است دستور فرمائید سئوال ذیل جهت وزارت دارائی فرستاده شود تا هر چه زودتر آقای وزیر دارائی برای دادن پاسخ در مجلس سنا حاضر شوند:

۱- علت ترقی دادن بهای مواد نفتی چیست؟

چرا در اتخاذ چنین تصمیمی جلب نظر شورای عالی نفت که نمایندگان مجلسین در آن عضویت دارند نشده است؟

۲- چه مقدار نفت در سال گذشته در استانهای مختلف کشور توزیع شد و وسیله حمل ونقل در هر یك از استانها چه بوده است!

۳- برای توزیع تقریبا ۹۲ میلیون مواد نفتی چه مناسبت زائد بر شصت وچند میلیون تومان هزینه اداری وتوزیع میشود.

٤- زیان ادعائی شرکت نفت که منتهی به اضافه کردن بهای مواد نفتی گردیده در چه مواردی است واقلام کامل ۳٦۷ میلیون تومان بودجه شرکت ملی نفت که در مصاحبه مدیر بازرگانی مندرج است تعیین فرمائید.

ابوالفضل لسانی

آمار هوائی

آمار هوائی ۲۹ آذر ماه ۱۳۳٦ از اداره کل هواشناسی

ساعت شش و نیم صبح	۵	درجه بالای صفر
٤ ۱۲٫۳۰	۹	درجه بالای صفر
٤ ۱۸٫۳۰	۸٫۸	درجه بالای صفر
حداکثر	۱۰	درجه بالای صفر
حد اقل	٤٫۵	درجه بالای صفر

مقایسه: درجه حرارت تهران نسبت بروز قبل صبح هشت دهم درجه بیشتر وظهر سه درجه کمتر وشب هشت دهم درجه بیشتر بوده است.

حداکثر حرارت نسبت بروز قبل سه درجه کمتر بوده است.

گرمترین وسردترین نقاط: در ۲٤ ساعت گذشته طبق آمار هواشناسی کشوری (مهرآباد) گرمترین نقاط ایران بندرعباس ۲۵ درجه و سردترین نقاط اصفهان صفر بوده است.

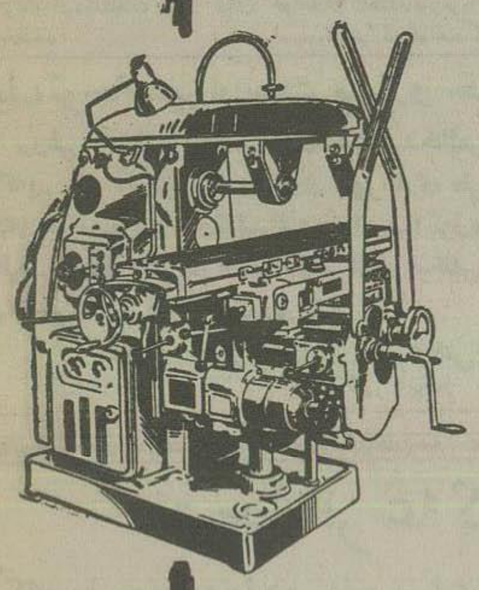

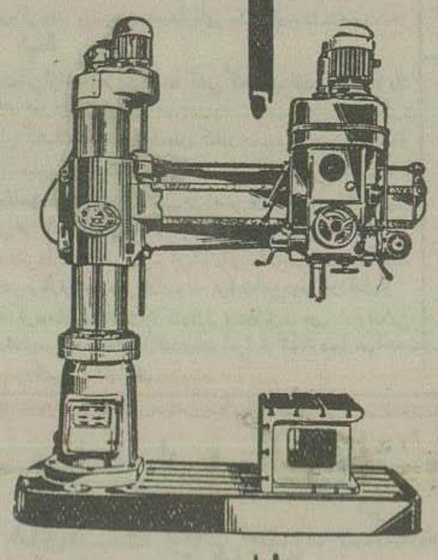

اتحادیه کل شوروی

صادرات و واردات استانکوایمپرت

انواع مختلف دستگاهها وماشین آلات مخصوص عمل آوردن فلزات و چوب بشرح زیر را:

چرخ تراش - چرخ تراش رولور - چرخ تراش عمودی - چراغ تراش محور واکن - چرخ تراش - چرخ واکن - چرخ تراش والس - چرخ تراش خودکار (اتومات) - دستگاه سوراخ کنی - دستگاه برفورزدن - ماشین سنگ زنی قطعات محدب - ماشین سنگ زنی قطعات صاف - ماشین سنگ زنی خارج قطعات گرد - ماشین سنگ زنی داخل قطعات گرد - ماشین صیقلی با دسك چرمی و دسك جیر - ماشین هم ساندن قطعات فلزی - دستگاه ساختن دنده بهر شکل - دستگاه پیچ بری - ماشین فرز - دستگاه صفحه تراش - دستگاه کشش تراش - دستگاه برش میل - دستگاه مرکب (مخصوص انجام چند عمل از قبیل تراش و فرز وسوراخ کنی وغیره) مجموعه چند دستگاه مرکب دستگاه وماشین ابزار برای عمل آوردن چوب - دستگاه وماشین ابزار آهنگری از قبیل ماشین پتك وبرش وماشین قیچی وغیره - ادوات وابزار اندازه گیری - ادوات وماشین برای آزمایش فلزات - ادوات وابزار ایتیك ابزار دستی وبرقی وهوائی (پنوماتیك) - ابزار عمل آوردن چوب وفلزات - ابزار چلنگری ونسب (منتاژ) - سه نظام وچهار نظام چرخ تراش - اشیاء ساخته شده هم جنس سفت - سنگهای سماده وتراش وصیقلی - بلبرینك وبلبرینك - انواع میکرسکوپ - ماشین آلات ولوازمات دستگاه نمایش فیلم انواع ادوات وابزار نقشه برداری (کیودژیك) - انواع دوربین عکاسی - دوربین - ذره بین - شیشه عدسی - شیشه اپتیك عمل نشده وغیره صادر مینماید.

دستگاه وماشین وادوات وابزار ساخت کارخانجات اتحاد جماهیر شوروی از حیث ساختمان کامل بوده ومحصول جدیدترین پیشرفت صنایع دستگاه سازی وماشین سازی وادوات سازی میباشد مواد اعلا وساختمان جدید وزبر دستی تهیه کنندگان دستگاه وماشین وادوات باعث تامین تولید زیاد کار وعمل دقیق ودوام بهره برداری آنها میشود منظور از تکمیل که دائما در ساختمان دستگاه وماشین وادوات فوق در اتحاد جماهیر شوروی بعمل میآید این است که ازدیاد تولید کار وعمل دقیقتر واطمینان موقع عمل وسهولت وخودکاری وبهبود کار دستگاههای نامبرده افزوده شود.

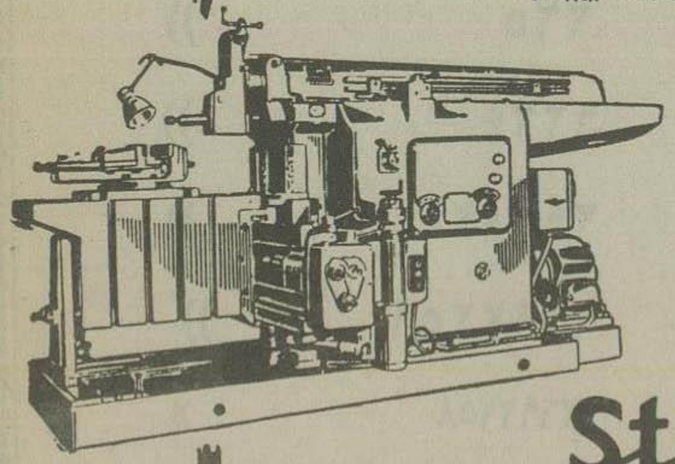

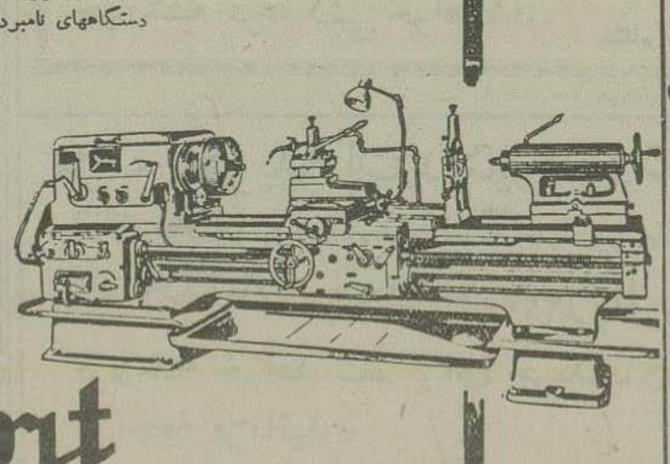

خواهشمند است بادرخواست مربوط بانواع دستگاه وماشین وادوات وابزار فوق برای کسب اطلاعات بیشتر ودادن سفارش باداره بازرگانی اتحاد جماهیر شوروی سوسیالیستی بامنار تهران ویابنشانی زیر مراجعه فرمائید

Stankoimport

MOSKVA, 200 SMOLENSKAYA SENNAYA PLOSHAD 32/34

آ- ۲۹۹٤٦

۳-۲

اطلاعات

اعلیحضرتین دوشنبه بتهران بازمیگردند

بقیه ازصفحه اول

علیاحضرت ملکه ثریا وبانو کامیل شمعون

عقد قرارداد ومبلغی برای ساختمان مراکز مذهبی شیعیان مرحمت فرمودند.

اعلیحضرت همایونی وعلیا حضرت ملکه ثریا ساعت پنج بعدازظهر روز پنجشنبه به بیروت مراجعت کردند ونیمساعت بعداز رژه ورزشی که دراستادیوم شهر بیروت ترتیب داده شده بود دیدن کردند. شب جمعه ضیافت مجللی به شام ازطرف شاهنشاه وعلیاحضرت ملکه ثریا بافتخار حضرت رئیس جمهوری لبنان وبانو ترتیب داده شده بود که در آن بیش از دویست نفر شرکت داشتند.

درسرمیز شام بیانات کوتاهی ازطرف شاهنشاه ورئیس جمهوری لبنان درپیرامون روابط دو کشور ایراد گردید. اعلیحضرتین بامداد دیروز به جبل عامل تشریف فرما شدند وچون مدت مسافرت رسمی شاهنشاه وملکه درلبنان پایان یافته باینجهت طبق اطلاعی که بتهران رسیده اعلیحضرتین تا فردا درجبل عامل بسر خواهند برد. جبل عامل ازنقاط کوهستانی لبنان است وبرای انجام ورزش اسکی بسیار مناسب میباشد.

اعطای نشان

صر دیروز اعلیحضرت همایونی آقای شامی صلح نخست وزیر لبنان را بدریافت یك قطعه نشان درجه اول همایون مفتخر فرمودند. آقای شارل مالك وزیر امور خارجه لبنان نیز بدریافت یك قطعه نشان ازنوع همایون مفتخر گردید.

مذاکرات وزیر خارجه

بموجب اطلاعی که ازبیروت واصل شده آقای دکتر اردلان وزیر امور خارجه کماکان دربیروت اقامت دارد و به مذاکرات خود بامقامات دولت لبنان ادامه میدهد.

ازدیروز مذاکرات وزیر خارجه ایران بامقامات دولت لبنان برای تهیه اعلامیه مشترك ایران و لبنان آغاز شد.

پیش نویس اعلامیه صر دیروز تهیه گردید.

مجله ماگازین

مجله هفتگی ماگازین درپیرامون مسافرت شاهنشاه به لبنان مینویسد مسافرت اعلیحضرت همایونی به لبنان باتشکیل کنفرانس آتلانتیك بدون ارتباط نیست وشاهنشاه ایران قصد دارد موافقت دولت لبنان را باتصمیمات کنفرانس پاریس جلب فرماید

موضوع دیگری که درمذاکرات سران دو کشور مطرح مذاکره قرار گرفته تشکیل کنفرانسی از کشورهای اسلامی است که دولت ایران پیشقدم تشکیل چنین کنفرانسی شده است احتمال میرود رئیس جمهوری لبنان دراینمورد باسایر دول عرب مذاکره نماید

مراجعت شاهنشاه

شاهنشاه وعلیاحضرت ملکه ثریا در ساعت ده صبح روز دوشنبه بوقت محلی ازبیروت رهسپار تهران میشوند و در ساعت سه بعدازظهر همان روز بتهران وارد میشوند

انتشار اعلامیه

بطوریکه کسب اطلاع شده است اعلامیه مشترك ایران ولبنان درباره مذاکرات سران دو کشور دربیروت بامداد روز دو شنبه دریکساعت درتهران وبیروت منتشر خواهد شد. شاهنشاه صر فردا درمسابقه اسب دوانی شرکت خواهند کرد

بازدید والاحضرت شمس

ازفروشگاه فردوسی

دیروز فروشگاه فردوسی برای کمك بزلزله زدگان «فروش فوق العاده» ترتیب داده بود

صر روز پنجشنبه ساعت هشت ویازده دقیقه والاحضرت شمس پهلوی باتفاق چندتن ازاعضای خاندان سلطنتی درفروشگاه فردوسی حضور یافته و قسمت های مختلف فروشگاه را بازدید نمودند.

دراین بازدید که درحدود دوساعت طول کشید والاحضرت وسایر بازدید کنندگان خریدهائی نمودند.

فروشگاه برای کمك بزلزله زدگان غرب دیروز بااینکه روز تعطیل بود ازساعت ۹ الی یك بعدازظهر فروش فوق العاده ترتیب داده بود. برای بازدید وخرید ازفروشگاه ازآقایان وزیران ونمایندگان مجلسین ونمایندگان سیاسی کشورهای خارجی واعضای سفارتخانه های مختلف وعده ای ازروسای ادارات وجمعی ازمعاریف ومحترمین دعوت شده بود

درفروش دیروز بالغ برسه هزار نفر شرکت کردند وفروشگاه ازمنافع فروش دیروز ازطریق شیروخورشید سرخ بزلزله زدگان کمك خواهد نمود.

اعلامیه والاحضرت شاهدخت شمس پهلوی

بقیه ازصفحه اول

شما خواهران وبرادران عزیز درتمام حوادث وسوانحی که پیش آمده است نشان دادید که درهمه حال بادل آکنده ازمهر ومحبت دست رحم وشفقت بسوی هموطنان آسیب دیده خود دراز میکنید وآنان را بهر طریق که میسر باشد ازگرداب رنج ومحنت خلاصی می بخشید ودر تحمل بارمصیبتی که بردوش دارند یاری می نمائید.

اکنون موقع آن فرارسیده است که ماردیگر بپیروی ازسجایای عالیه دینی واخلاقی وملی وانسانی خود در این سرمای سخت زمستان ودرنقاط سرد سیر مصیبت دیدگان زلزله اخیررا ازیاد نبرید اینها اکنون دروضعی بسیار پریشان ودشوار بسر میبرند که شاید تصور آنهم برای کسانیکه آنرا بچشم ندیده اند امکان نداشته باشد.

دراین حادثه دردناك تاآنجا که حساب شده ۱۱۸۱ تن تلف شده اند ویم آن میرود که پس از کاوش بازهم بر شماره تلفشدگان بیفزاید.

عده سیار زیادی نیز مجروح گشتند وعده سیارزیادتری هم بیخانمان شده اند که اکنون درزیر چادرها دراین سرمای سخت چشم انتظار و امید بمساعدت شما دارند.

شیروخورشید سرخ درظل عنایات قادر متعال وتوجهات اعلیحضرت همایون شاهنشاهی برای نجات آسیب دیدگان ورساندن کمکهای اولیه و مداوای مجروحین آنچه درقوه وامکان داشته است بکار برده ومیبرد ولی وظیفه ایجاد مسکن دائمی درچنین منطقه وسیعی بردوش شیروخورشید سرخ بارسنگینی است که باید با کمك عموم هموطنان عزیز بمقصد برسد. هرگونه همراهی و مساعدتی ازجانب شما بهر مقدار که باشد درتسهیل واجرای وظایف جمعیت تاثیر فراوان دارد. انتظار دارم دراینموقع دشوار همه شما باشیروخورشید سرخ همکاری کنید تاانشاءالله بهمت شما وضع آسیب دیدگان هرچه زودتر سروسامان پذیرد وازسرگردانی وبیخانمانی نجات یابند. ازخداوند برای همه شما سعادت وسلامت وتوفیق خدمتگزاری میطلبم.

شمس پهلوی

ریاست عالیه جمعیت شیروخورشید سرخ

فردا صبح

اطلاعات ماهانه

منتشر میشود

ویادداشتهای اردشیر زاهدی تحت عنوان

ماموریت من

بنظر شما میرسد

صفحه ۱۳ رابخوانید

امشب شب یلداست

شب یلدا یعنی شبی که آفتاب بدنیا می آید:

ملل باستانی این شب را جشن می گرفتند که دین شب کوتاهی روز بپایان میرسد واز فردا آفتاب جدیدی متولد میشود.

فردا صبح منتظر طلوع خورشید جدید یعنی اطلاعات ماهانه باشید

قابل توجه مدیران محترم دارو خانه ها

روغن بادام شیرین تصفیه شده صددرصد خالص ثلاث راکه پس از آزمایش دربهداری شهرداری طی شماره ۱۹۷۵ خالص بودن آن تائید گردیده از مراکز زیر ابتیاع فرمائید- عمده فروشی بازار چهل تن سرای نواب تلفن ۲۱۱۹۰ شعبه ناصرخسرو پاساژ حکیم توکلی.

مدیر مسئول ابراهیم وطنی

«آکهی ازبیك»

آ-۳۰۴۷۸

سعون اعانه

کمك بزلزله زدگان

توسط روزنامه اطلاعات

آقای علی صبر علومی	
بازنشسته فرهنك	۵۰۰ ریال
آقای علی اصغر کودرزی	۱۰۰ ریال
« سلیمان نظامزاده	۵۰۰ »
بانو عفت السادات شفیعی	۵۰۰ »
دوشیزه منیژه نظامزاده	۱۰۰ »
آقای مسعود نظامزاده	۱۰۰ »
دوشیزه منیره نظامزاده	۱۰۰ »
« محبوبه نظامزاده	۱۰۰ »
« سیمازهری	۴۰۰ »
خانم خدیجه عطاپیشه	۲۰۰ »
جوان ناشناس	۱۰۰ »
آقایان عنایت الله خدایاری چك	۱۱۰۰ ریال

بازگشت وزیر انحصارات

از مشهد

آقای سرتیپ ضرغام وزیر گمرکات وانحصارات مقارن ظهر دیروز پس از سرکشی بادارات تابعه درمشهد بتهران بازگشت.

توزیع ذغال بین مستمندان

ازشهرداری تهران اطلاع میدهند در چند روزه اخیر عده ای نیکوکاران مقداری ذغال خریداری وبرای توزیع بین مستمندان بشهرداری هدیه کرده اند اینعده عبارتند از بانو مهجت قائم مقامی حاج حسن امامی- کی استوان- مهندس قبادظفر- حاج عباس عباسی

جریان شب نشینی واعانه دهندگان

بقیه از صفحه اول

پیشنهادی بکمیسیون خیریه اطلاعات رسیده بود که اداره روزنامه اطلاعات ازوجوه حاصله شب نشینی بساختمان خانه وآشیانه جهت سکونت آسیب دیدگان مبادرت نماید به پیشنهاددهنده پاسخ داده شد که سازمان صلاحیتداری که مجهز برای انجام این قبیل امور میباشد همان جمعیت شیروخورشید سرخ است که بامنتهای صداقت وفداکاری ونوع پرستی بوسیله افراد صالح وخیرخواهی وظایف مزبوررا انجام میدهند ودراینجاهم یادآور میشویم که بهترین طریق کمك همین است که کلیه اعانات درحساب شیروخورشید سرخ ریخته شود وبوسیله این دستگاه مجهز بمصرف برسد.

همچنین بانوانسی کوروس تصمیم داشت شخصا بمنطقه زلزله دیده سفر کند ومقداری پارچه ولباس دوخته وآذوقه باخود همراه ببرد وبین آسیب دیدگان تقسیم نماید وقتی این موضوع رابا کمیسیون خیریه اطلاعات درمیان گذاشت وطریق انجام این نیت خیررا استعلام نمود توضیحاتی باین خانم نیکوکار داده شد که بهترین راه آنست که کمکها یکجا متمرکز باشد ومستمندان وافراد بیچاره وبدبخت بوسیله سازمان شیروخورشید که افرادش درتمام نقاط گسترده شده اند نیز تشخیص داده میشود خانم مزبور قبول نمود که کمکهای مزبوررا که مقدار قابل توجهی میباشد بوسیله کمیسیون خیریه اطلاعات برای شیروخورشید سرخ ارسال دارد وضمنا اعلام شود که برای انجام هرماموریت وخدمت نوع پرستانه جمعیت آماده میباشد.

• • •

بانو نصرت قندهاری صبح امروز درکمیسیون خیریه اطلاعات حضور یافت وی حامل یك پالتوی پوست باخود بود وگفت این پالتو پوست را اخیرا بمبلغ هفتادوپنج هزار ریال خریداری کرده ام وازحادثه زلزله ووضع بیخانمانها انقدر متاثرم که ازپوشیدن این پالتو صرفنظر نموده وآنرا دراختیار کمیسیون خیریه اطلاعات میگذارم که در شب نشینی اطلاعات حراج نمایند وازاین راه بسهم خود ببرادران وخواهران داغدار خود کمك کرده باشم.

• • •

خانم دیگری (بانومحترم دولت آبادی طبائی) دبیر دبیرستان رضاشاه کبیر طی نامه مشروحی آمادگی خودرا برای انجام کارهای خیریه وکمك به آسیب دیدگان ورفتن بمحل حادثه وهمکاری باافراد کمیسیون خیریه اطلاعات اعلام نمود. این احساسات قابل تحسین موجب سپاسگزاری است ونشان میدهد که بین ملت شرافتمند ایران افراد نیکوکار بسیار است.

این خانمها که مراجعه کرده اند مایل نبودند نامشان ذکر شود ولی ما این چندنمونه ازعواطف واحساسات بشردوستی قابل تقدیر بانوان را ازان نظر دراینجا منعکس نمودیم وبدگراسامی مبادرت ورزیدیم تااین امر خیر بیش ازپیش بین همه تعمیم یابد وهرکس بقدرخود وهمت خود آسیب دیدگان راکمك نماید.

اسامی اعانه دهندگان بوسیله خریدکارت

آقایان زیرباخریدکارت شب نشینی باشگاه اطلاعات به آسیب دیدگان زلزله غرب کمك میکنند.

کارت ده هزارریالی:

شماره ۱ آقای سناتور عباس مسعودی مدیر اطلاعات ۱۰۰۰۰ ریال
شماره ۲ آقای ژرژ اوانس اوف ۱۰۰۰۰ ریال — شماره ۳ آقای حاج صادق وفا ۱۰۰۰۰ ریال
شماره ۴ حاج کاظم کوروس ۱۰۰۰۰ ریال — شماره ۵ آقای مصطفی دادفر ۱۰۰۰۰ ریال

کارت پنج هزارریالی:

شماره ۱ آقای ابوالحسن دیبا (ثقة الدوله) ۵۰۰۰ ریال

کارت دوهزارریالی:

شماره ۱ آقای دکتر جهانشاه صالح ۲۰۰۰ ریال — شماره ۲ آقای دکتر خشایار ۲۰۰۰ ریال
شماره ۳ آقای اسفندیار یگانگی ۲۰۰۰ ریال — شماره ۴ آقای دکتر هاشمیان ۲۰۰۰ ریال
شماره ۵ آقای محمد فضایلی نماینده مجلس شورایملی ۲۰۰۰ ریال

دوبرادر ویك میلیون ریال

بقیه ازصفحه اول

۲۰۰ بلیط همراه آورده بودند بابی صبری منتظر شروع مراسم قرعه کشی بودند.

سرانجام قرعه کشی آغاز شد ورقمهای برنده بترتیب که از گردونه خارج میشد توسط کودکانی که بر روی چهارپایه ای قرار میگرفتند از درون کوها بیرون آورده میشد وسپس بر روی تخته سیاه منعکس میگردید هنگام اعلام شماره های برنده جوائز کوچك وضع عادی بود شور وهیجان موقعی آغاز شد که اولین رقم جایزه بزرك معین گردید بمحض اعلام این رقم معامله روی بلیطها شروع شد ودلالها هر بلیطی را که رقم اول جایزه یك میلیون ریالی را داشت میخریدند. برخی از دارندگان بلیطها نیز آنرا میفروختند ولی بعضی که امید داشتند برنده شوند بلیطهای خود را نگاه میداشتند. هر چه تعداد ارقام تعیین شده بیشتر میشد بلیطهائی که دارای آن شماره بود ارزش زیادتری پیدا میکرد بالاخره شماره بلیط برنده تعیین شد وصاحب آن در بین حاضرین نبود وهمه منتظر بودند به بینند این شخص خوشبخت کیست واز کدامیك ازشهرستانهای کشور می باشد

ازصبح امروز مردگان جوائز کوچك تاصد هزارریال بتدریج ببنگاه بخت آزمائی ملی مراجعه وجوائز خود را دریافت میداشتند

برنده صدهزار تومانی

درحدود ساعت یازده ونیم امروز دونفر به آقای نسترن پور رئیس حسابداری بنگاه بخت آزمائی ملی مراجعه نموده باارائه بلیط شماره ۳۶۹۳۲۵۹ برنده جایزه یك میلیون ریالی تقاضای دریافت جایزه خود را نمودند.

این دونفر خسرو ومصطفی همتر دوبرادر همکار هستند که دراردبیل دارای مزرعه وملك نسبتا وسیعی میباشند چون زمستان درشهر خود کاری نداشته برای گردش بتهران آمدند وسه ماه قبل یك بلیط سه تومانی شرکت خریدند وروز به مراسم قرعه کشی بزرك مانده بود که یك بلیط دیگر از بلیط فروشی که واقع در سلسبیل میباشد خریداری کردند وروز جمعه بعدازظهر پشت رادیو نشسته بودند.

محافظت از بلیط

یکی از برادرها گفت پس از انجام مراسم قرعه کشی که در یافتیم جایزه بزرك را بر دهانم بوسه آبداری بر روی هم زدیم ودیشب را تاصبح در پوست نمیگنجیدیم دیگری اظهار میداشت که من تاصبح کشیك نگهداری بلیط را که در جیب برادرم بود میدادم ولی او با کمال راحتی بخواب عمیقی فرو رفته بود این دو برادر که یکی ۴۵ ساله و دیگری ۴۴ ساله میباشند متاهل هستند وعجب اینست که من همسر وفرزندان آنها درست بیك اندازه است یعنی هر کدام از آنها دارای ۲ پسر ۶ ساله و ۵ ساله ودو دختر ۱۵ ساله و ۱۴ ساله می باشند ودر نظر دارند از این پول برای آبادانی ملك خود استفاده کنند واگر فرصتی دست دهد زیارتی هم بکربلا بروند ثروت این دو برادر قبل از بردن جایزه در حدود ۴۰ هزار تومان بوده است واکنون ثروت قابل توجهی دارند این دو فرد خوشبخت در نظر دارند پس از دریافت پول فوری تهران را ترك وبار دیگر بمراجعت نمایند ودر اردبیل یك سور بزرك فقرا واقوام خود بدهند

اطلاعیه شهربانی کل کشور

درباره خط کشی خیابانهای سپه و یوسف آباد وشاه آباد

چون تجهیزات وخط کشی ووسایل کنترل نقلیه موتوری درخیابانهای سپه- یوسف آباد- شاه آباد- پهلوی تکمیل وپایان یافته بدینوسیله مراتب به اطلاع اهالی محترم ورانندگان میرسد که ازروز سه شنبه سوم دیماه مقررات راهنمائی ورانندگی در آن خیابان ها اجرا میشود واز کلیه عابرین پیاده ورانندگان وسائط نقلیه موتوری انتظار میرود که رعایت مقررات را کرده واز کمك وهمکاری بامامورین پلیس راهنمائی دریغ نفرمایند وبخصوص عابرین محترم پیاده بمنظور حفظ جان خود فقط ازمحلهای خط کشی شده عبور نمایند

شهربانی کل کشور

پایان تعطیلات زمستانی مدارس

امروز تعطیلات زمستانی مدارس درسراسر کشور پایان یافت وبالغ بر یك میلیون یکصدهزار دانش آموز کلاسهای درس حاضر شدند.

قرار اطلاع طی بخشنامه ای نظر روسای مدارس در باره تعطیلات زمستانی خواسته شده است چون این تعطیلات جنبه آزمایشی دارد ونظر میرسد که کلیه روسای مدارس نظر موافق خودرا بااین تعطیلات اعلام نمایند.

دست دروازه بان پولاد شکست

دیروز دنباله مسابقات دوره ای فوتبال باشگاههای تهران زیر نظر فدراسیون فوتبال کشور انجام گردید ونتایج زیر بدست آمد:

دارائی باپولاد بر نده دارائی- شرق باجم بر نده شرق- دارائی باشعاع بر نده دارائی پولاد باعقاب بر نده عقاب- نیروی هوائی باآرارات بر نده نیروی هوائی- شاهین باکورش بر نده شاهین کیان بادارپوش بر نده کیان- نیروی هوائی باسیمرغ تهران بر نده نیروی هوائی درمسابقات دیروز دست دروازه بان تیم پولاد درحین انجام مسابقات شکست.

دوستان خودرا بااین هدایای ستایش آمیز سال نو خرسند سازید

پارچه های پشمی عالی کشمیر شتلاند- پارانی های بربری- شکلات توبلر درجعبه های مخصوص- روسری وشال گردن کشمیر- کراوات ابریشمی وسایر اجناس عالی را از

الگانس

خیابان فردوسی ساختمان ارفرانس طبقه دوم تلفن ۴۵۰۰۹

آ-۳۰۶۴۲

تجدید نظر

امروز آقای شجاع الدین ملایری مدیر کل وزارت کشور بخبرنگار ما گفت بمنظور فراهم آوردن تسهیلات بیشتری درباره اتباع خارجی که بایران وارد میشوند وزارت کشور تصمیم گرفت در آئین نامه مقررات ورود وخروج اتباع خارجی تجدید نظر شود.

برای این منظور کمیسیونی مامور شده ونزودی کار خودرا آغاز خواهد کرد.

سیصدهزار ریال جایزه ممتاز

بلیط های بیست ریالی جدید بنگاه بخت آزمائی ملی که دارای جوائزی ازسیصدهزار ریال تاپنجاه ریال میباشد برای فروش درسراسر کشور پخش شده وطبق معمول روز چهارشنبه قرعه کشی خواهد شد.

بنگاه بخت آزمائی ملی

آ-۳۰۶۵۶

مژده بخریداران رادیو نوردمنده آلمانی

ازتاریخ اول دی ماه هر دستگاه رادیو منده مدل الکترا ۱۹۵۷ درتمام ایران بقیمت ۳۲۰۰ ریال بطور مقطوع فروخته خواهد شد. برای خرید بآدرس های زیر مراجعه فرمائید:

تهران- مارشال رادیو پشت شهرداری

اهواز- فروشگاه بلوریان- مشهد الکتریکی نورافشان- اصفهان- رادیو مهر- یزد فروشگاه افتخاری- تبریز- فروشگاه ایکچی

نماینده انحصاری درتمام ایران الکتریکی زهره تلفن ۱۹۶۷۵

آ-۳۰۴۸۰

نتیجه قرعه کشی فصلی اعانه ملی

که روز جمعه ۲۹ آذر ماه ۱۳۳۶ ساعت چهار بعدازظهر انجام گرفته بشرح زیر است

شماره	۴۸	۳۰۰	ریال
»	۲۲۵	۱۰۰۰	»
»	۶۳۲۴	۱۰۰۰۰	»
»	۳۹۶۸۲	۱۰۰۰۰۰	»
»	۳۶۹۳۲۵۹	۱۰۰۰۰۰۰	
»	۳۶۹۳۲۵۸	۱۰۰۰۰۰	»
»	۳۶۹۳۲۶۰	۱۰۰۰۰۰	»

بنگاه بخت آزمائی ملی

آ-۳۰۶۱۲

آقای یوسف نوربخش

دارنده بلیط شماره ۱۷۷۳۴۳۰ سری ۳۶۴ که درخیابان یامنار منزل دارد برحسب تصادف بلیط مذکور را خریداری کرد وپس از انجام مراسم قرعه کشی دویست وپنجاه هزار ریال باواصلت کرد که طی چك شماره ۷۵۲۵۷۰ این جایزه باو پرداخت شد.

آ-۳۰۴۶۰