سال سی و دوم ـ شماره ۹۴۷۱ — شنبه دوم آذر ماه ۱۳۳۶ — تکشماره دو ریال و نیم

اطلاعات

امریکا ۱۰۰۰ شهاب مصنوعی بخورشید فرستاده است

وزرای مصر برای مذاکره درباره وام پی در پی بمسکو میروند ـ یوگوسلاوی از امضای بیانیه کنفرانس احزاب کمونیست خودداری کرد

نیوزویک مینویسد: **شوروی بمبهای اتمی در اختیار فرماندهی مشترک مصر و سوریه میگذارد**

روابط سوریه و لبنان تیره شده است ـ اردن با سرائیل اولتیماتوم داد ـ مک میلان و سلوین لوید فردا به پاریس میروند ـ فرانسه با میانجیگری تونس و مراکش در مسئله الجزایر مخالفت کرد

(مشروح اخبار جهان را در صفحات ۳، ۴، و ۱۴ مطالعه فرمائید)

جریان روز

سه استعفا ؟!...

شهرداران انتخابی آبادان واهواز و رضائیه از سمت خود استعفا دادند و استعفای آنان نیز طبعا مورد قبول واقع گردید.

زیرا اگر بنا بود استعفای آنان قبول نشود که آنها اصلا استعفا نمیدادند استعفا برای آن بوده است که این شهرداران دیگر فرصتی برای انجام وظیفه نداشته اند.

استعفای متوالی شهرداران انتخابی بسیار باعث تاسف است اعلیحضرت شاهنشاه مکرر در مکرر تاکید میفرمایند

بقیه درصفحه دوم ستون اول

قدمهای متقابل

سیاست شوروی درخاورمیانه بی آنکه وارد مجرای تازه‌ای شده باشد، در چند هفته اخیر قدمهای اقتصادی برداشته است وام ۷۰۰ میلیون روبلی شوروی به مصر بزرگترین وامی است که تا کنون به یک کشور غیر کمونیست داده شده است. مدت این وام ۱۷ سال و بهره آن دو و نیم درصد است و بمصر فرصت توسعه صنعتی مصر خواهد رسید.

پس از معامله اسلحه با شوروی، این دومین کمکی است که مصر از آن کشور دریافت میکند. اکنون سوریه و مصر هر دو نسبت به شوروی در شرایط مساوی

بقیه درصفحه دوم ستون دوم

هیئت وزیران امروز بتهران مراجعت کرد

دیروز دوبار وامروز یکبار هیئت وزیران در زاهدان تشکیل جلسه دادند ـ ایرانشهر، خاش چاه بهار و بمپور مورد بازدید نخست وزیر و وزیران قرار گرفت ـ بدستور نخست وزیر بهریک از کارمندان بمپور یکهزار متر زمین داده شد

گزارش خبرنگار اطلاعات از خاش حاکیست که ساعت ۷ و نیم صبح روز پنج شنبه آقای نخست وزیر و وزرای فرهنگ و کشور باتفاق استاندار بلوچستان بخاش وارد شدند و مستقیما بعمارت شهرداری رفتند و بلافاصله جلسه‌ای با حضور روسای ادارات و اعضای انجمن شهر تشکیل گردید.

در این جلسه بخشدار و شهردار خواسته های اهالی را معروض داشتند و خاطر نشان ساختند که انتقال تیپ از خاش بازار اینجا را کساد کرده است. سپس سایر روسای ادارات نیز احتیاجات مردم را خاطر نشان نمودند و آقای نخست وزیر در جواب گفت تحت توجهات اعلیحضرت همایونی کلیه خواسته‌های اهالی در هیئت دولت که در زاهدان تشکیل می‌شود مطرح میشود و تصمیمات لازم اتخاذ خواهد گردید و بلافاصله بمورد اجرا گذاشته می شود.

مقارن ساعت دو و چهل دقیقه آقای نخست وزیر و همراهان عازم ایرانشهر گردیدند.

نخست وزیر در ایرانشهر

گزارش خبرنگار ما از ایرانشهر حاکی است ساعت ۹ و نیم صبح روز پنجشنبه آقای دکتر اقبال باتفاق آقای وزیر کشور و وزیر فرهنگ باهواپیما وارد ایرانشهر شدند

در فرودگاه تشریفات نظامی بوسیلهٔ افراد ژاندارمری بعمل آمد

بقیه در صفحهٔ سیزدهم

طوفان شدید در بندر پهلوی

دو کشتی در وسط مرداب بایکدیگر تصادف کردند

زمستان امسال پیش افتاده و در تهران و شهرستانها برف باریده است

در اردبیل نیم متر برف باریده و عبور و مرور در جاده‌ها باشکال صورت میگیرد

بقراریکه خبرنگار ما در بندر پهلوی گزارش میدهد:

از دیروز قبل تا کنون طوفان بی سابقه‌ای در شهر پهلوی آغاز گردیده کلیه شبه جزیره‌ها از قبیل شبه جزیره آبکنار قلم گرده و آستانهای ماهیگیری کنار دریا و قسمتی از انبار خاو بار گلش شیلات را آب گرفته و در سراسر کرانه‌های بحر خزر طوفان خسارات بیار آورده و در روز سی آبان دو کشتی تجارتی شوروی بر اثر شدت طوفان از مهار لنگر کنده شده طوریکه اختیار آن از دست ناخدایان خارج و در وسط مرداب با یکدیگر تصادف نمودند این تصادف بسیار تماشائی بود و تمام سکنه بندر پهلوی به تماشای آن آمدند.

بلافاصله از طرف ناخدایان و ملوانان دو کشتی برای برگردانیدن آنها اقدام شد و با زحمات طاقت فرسا کشتی‌های اورال، وسنیوز را که از جا کنده شده بود بجای خود برگردانیدند.

خسارات وارده بکشتی هاجزئی بوده است واما اسکله‌های گمرک که از سالهای گذشته بر آن شده بود در اثر این طوفان خراب شده و اگر طوفان شدت یابد احتمال میرود که کلیه تأسیسات گمرک بندر پهلوی از بین برود. بعد از طوفان امسال مجددا مشمع پل اصلی متحرک که تا کنون خسارتی وارد نشده بود آسیب فراوان وارد گردیده گرچه شرکت سلتا از هر گونه اظهار نظری در این مورد خودداری کرده ولی مطلعین میگویند ممکن است در یک سیل عظیم پل متلاشی شده و ارتباط قطع گردد.

طوفان مه بورخسارات نیز بمردم وارد آورده است و خانه اغلب اهالی مملو از آب

بقیه درصفحه سیزدهم

یک هیئت اقتصادی آلمانی فردا بتهران میآید

ریاست هیئت با دکتر لورکیون دوست نزدیک صدراعظم آلمان و نماینده مجلس میباشد ـ مذاکرات هیئت درباره تاسیس کارخانه ذوب آهن و صنایع کشاورزی و دادن اعتبارات مالی بایران خواهد بود

آقای دکتر گیلهامر سفیر کبیر آلمان امروز بخبرنگار ما اطلاع داد که ساعت هفت و نیم صبح فردا یک هیئت اقتصادی از آن کشور بتهران وارد خواهد شد. ریاست هیئت بعهده آقای دکتر لورکیون دوست نزدیک دکتر آدنائر صدراعظم آلمان و نماینده مجلس میباشد.

اعضای هیئت عبارتند از آقای دکتر ریک عضو هیئت مدیره بانک اعتبارات ساختمانی.

دکتر مسر اشمیت کارشناس اقتصادی.

پروفسور کریستین سن کارشناس کشاورزی واستاد دانشگاه آنکارا و یک کارشناس بانکی.

آقای دکتر گیلهامر سفیر کبیر آلمان درباره ورود این هیئت بخبرنگار ما گفت بطوریکه میدانید در تابستان امسال یک هیئت اقتصادی که ریاست آن با همین آقای دکتر لورکیون بود بتهران آمد تا پیرامون مذاکراتی که آقای دکتر آدنائر صدراعظم آلمان در مدت توقف خود در تهران با شاهنشاه بعمل آورده بود بامقامات اقتصادی ایران گفتگو کرده و نسبت باجرای توافقهائی که صورت گرفته بود تصمیم گرفته شود طی آن مذاکرات، هیئت اقتصادی آلمان از احتیاجات صنعتی و کشاورزی وفنی ایران مستحضر شد و موافقت

بقیه درصفحه سیزدهم

علیاحضرت ملکه ثریا

درباره طبع کتاب جهت کودکان وجوانان و تاسیس کتابخانه درسراسر کشور دستوراتی صادر فرمودند

علیاحضرت ملکه ثریا

بطوریکه خوانندگان محترم اطلاع دارند سه سال قبل حسب الامر علیاحضرت ملکه ثریا پهلوی بمنظور آشنا ساختن مردم ایران با آثار نویسندگان و بزرگان جهان و بالا بردن سطح معلومات عمومی موسسه‌ای بنام بنگاه ترجمه و نشر کتاب تاسیس یافت که در ظرف مدت مزبور خوشبختانه موفق بانجام خدمات مهمی گردیده است.

اینک بقرار اطلاع ساعت چهار بعد از ظهر روز پنجشنبه «پریروز» آقایان اسداله علم بهبهانیان و دکتر یارشاطر اعضای هیئت مدیره بنگاه ترجمه و نشر کتاب در کاخ اختصاصی بحضور علیاحضرت ملکه ثریا پهلوی رسیدند و مجموعه کاملی از کتبی که در هشت ماه اخیر ترجمه و طبع شده بحضور علیاحضرت ملکه تقدیم داشتند.

در این شرفیابی آقای دکتر یارشاطر مدیر عامل بنگاه گزارش اقدامات هشت ماهه بنگاه را بعرض رساند و یادآور شد بنگاه ترجمه و نشر کتاب در انمدت گذشته از ادامه انتشار «مجموعه ادبیات خارجی» سه مجموعه تازه منتشر ساخته است که یکی از آنها مجموعه ایران شناسی است که شامل بهترین آثاری است که مستشرقین بنام خارجی درباره تاریخ و تمدن فرهنگ و ادبیات و هنر ایران تالیف کرده اند و همچنین شامل سفرنامه‌های سیاحان معتبری است که اثر شایسته‌ای درباره ایران از خود بیادگار گذاشته‌اند

بقیه درصفحه چهاردهم

مجلس سنا

تعیین کسری اعضای کمیسیون‌ها و نطق بعد از دستور یکی از سناتورها

امروز مجلس سنا جلسه داشت.

مجلس در ساعت ۹ و چهل دقیقه بریاست آقای صدر تشکیل گردید

در آغاز جلسه، اعلام شد که آقای سپهبد یزدان پناه باحضور هیئت رئیسه سوگند یاد کردند و سپس فرمان انتصاب ایشان مورد تایید قرار گرفت

آقای دکتر صدیق سه سئوال تقدیم نمود.

در دستور

سپس مجلس وارد دستور شد

ابتدا وصول دو لایحه مربوط به تأسیس سازمان نیرو و کشتیرانی و تعویض زمین های وزارت خارجه و انبار غله از مجلس شورا بمجلس اعلام گردید و بکمیسیون ارجاع شد.

بعد شروع شد به انتخاب کسری اعضای کمیسیونها

بقیه درصفحه شانزدهم

بموجب طرح کارشناسان خارجی و موافقت مقامات دولتی

تهران بزرگ بهفت ناحیه مستقل تقسیم میشود

هریک از نواحی هفتگانه دارای انجمن های قانونی و شهردار مستقل خواهند بود

در حال حاضر تهران از چهار سمت در حال توسعه است و هر سال منطقه وسیع جدیدی در مشرق، غرب، شمال و یا جنوب تهران بوجود میآید علت نبودن یک نقشه صحیح اشکالاتی بدنبال خود میآورد و طبعا موجب نارضایتی هائی در میان ساکنین آن مناطق ایجاد میکند و باین جهت از چندی پیش مقامات دولتی و کارشناسان شهرداری تهران برای حل این مشکل مشغول مطالعه شدند و بالاخره چنین نظر دادند که برای حل این اشکال و جلوگیری از توسعه آن میباست نقشه کاملی با توجه بتوسعه آینده شهر تهران تنظیم شود.

این نظر چندی پیش مورد موافقت قرار گرفت و مامورین ایرانی و خارجی مامور طرح نقشه گردیدند و بالاخره نقشه تهران بزرگ تنظیم گردید.

امروز اطلاع یافتیم که بدنبال تنظیم نقشه تهران بزرگ بتوصیه مهندسین و کارشناسان ایرانی و خارجی تهران بزرگ بهفت ناحیه تقسیم شده که شهر فعلی تهران یکی از این نواحی هفت گانه خواهد بود.

کارشناسان خارجی که نقشه تهران بزرگ را تنظیم نموده‌اند اظهار نظر کرده‌اند که توسعه سریع شهر تهران لازم است که سازمان‌های مجزائی برای رسیدگی بامور قسمت‌های مختلف این شهر بزرگ که از دامنه البرز تا جنوب شهر رو کشیده شده تشکیل شود و اظهار عقیده کردند که یک شهرداری واحد نمی

بقیه درصفحه چهاردهم

روزنامه فاینانشل تایمز در شماره امروز خود مینویسد:

در ایران و کویت بنادر نفتی بزرگ ساخته میشود

خبرگزاری فرانسه ـ لندن ـ روزنامه فاینانشل تایمز در شماره امروز خود می‌نویسد که شرکتهای نفت در نظر دارند طی سه سال آینده میزان محصول و میزان حمل و نقل نفت را بازارهای جهان افزایش دهند روزنامه مزبور اضافه میکند که در ایران و کویت بزودی بنادر بزرگی که بتوانند کشتیهای عظیم نفت کش را در خود جای دهند ساخته خواهد شد.

ساختن کشتیهای عظیم نفتکش پس از خرابکاری که هنگام بحران سوئز در لوله های نفت رویداده باسرعت ادامه دارد و در آینده این کشتیها نقش بزرگی در حمل و نقل مواد نفتی ایفاء خواهد کرد.

امروز مقامات مسئول شرکتهای عامل نفت ایران ضمن تائید خبر بالا گفتند همانطور که قبلا اطلاع داده شد شرکت های عامل نفت ایران برنامه مفصلی برای توسعه بندر معشور و تاسیس یک اسکله بزرگ متحرک در بندر کناوه برای لنگر انداختن نفت کشتهای بزرگ صد هزار تنی تنظیم کرده‌اند و در حدود ۱۹ میلیون لیره برای اجرای این برنامه تخصیص داده شده است

مرد آدمخوار آرزو داشته زن بشود

اعترافات دیروز مرد آدمخوار نشانه آنست که وی مبتلا به نوعی جنون جنسی میباشد

ونسکاسین ـ روز یکشنبه گذشته پلیس امریکا مردی را باتهام قتل چند زن و خوردن گوشت آن‌ها دستگیر ساخت.

پلیس در آشپزخانه کلبه مسکونی این شخص جسدی را پیدا کرد که از پا بسقف آویزان بود. ضمن بازرسی دقیقی که از منزل وی بعمل آمد اجساد و جمجمه‌های دیگری نیز از زیر برف و یا از زیر اثاثیه خانه و قفسه‌ها بدست آمد.

در بین اشیائی که در این بازرسی بدست آمد یک صندلی که روی آن پوست بدن انسان کشیده شده بود و یک عدد کاسه از سر انسان و یک جلیقه از قسمت بالا تنه یک زن وجود داشت جلب توجه میکرد.

این شخص که بنام (جین) نامیده

بقیه درصفحه چهاردهم

پول پول پول

هر مبلغ پول داشته باشید و بخواهید باخیال راحت در مقابل املاک ارزنده باشخاص معتبر باسود کافی معامله بدهید و پس از معامله هم نگران نباشید

بدفتر معاملات پول

در شاهرضا مقابل کافه شهرداری طبقه فوقانی تلفن ۴۲۵۱۲ مراجعه فرمائید

آ ـ ۱۸۶۰۵

دعوت از پنج کمپانی خارجی برای ساختمان سدلار

ساختمان سدلار بطور درست بیک کمپانی خارجی واگذار خواهد شد

از کمپانیهای خارجی دعوت شده است که نمایندگان تام‌الاختیار خود را برای مذاکره درباره ساختمان سد بتهران اعزام دارند

بدنبال تصمیم شورایعالی اقتصاد مبنی بر بررسی آخرین پیشنهادهای کمپانیهای خارجی برای احداث سدلار امروز اطلاع حاصل شد که سازمان آب تهران بلافاصله نظریات دولت ایران را به پنج کمپانی پیشنهاددهنده کشورهای ایتالیا ـ ژاپن ـ انگلیس ـ سویس ـ آلمان که قبلا پیشنهاداتی برای شرکت در احداث سدلار داده بودند اطلاع داده است تا اگر نظریات سازمان آب موافق هستند شرایط خود را بوسیله نماینده تام‌الاختیار خود بایران بفرستند نامه‌های مربوط باین امر چند روزی است که ارسال شده و اکنون سازمان منتظر جواب آن میباشد

شرایط دولت ایران

خبرنگار ما اطلاع میدهد که شرایط دولت ایران اینست که پیشنهاد ساختمان سد بطور درست داده شود و شرکت سازنده کلیه مخارج را عهده‌دار شود و هر شرکتی که با شرایط موافقتری پیشنهاد داد احداث سدلار در دست بآن کمپانی واگذار میگردد تا پس از خاتمه کار ساختمان سد و شروع بهره برداری مبلغ خرج شده در مدت ده سال باقساط مستهلک گردد. در حقیقت مخارج کل سدلار از روز شروع بهره برداری پرداخت خواهد شد و تا ۱۶ سال پس از شروع ساختمان مخارج آن نیز مستهلک میشود و مدت ساختمان سد شش سال پیش بینی شده است.

مرحله نهائی مطالعات

اکنون میتوان گفت که مسئله سد لار در مرحله نهائی مطالعات قرار دارد زیرا پس از رسیدن جواب از طرف کمپانی های خارجی شورایعالی اقتصاد و دولت یکی از پیشنهادات را که دارای شرایط مناسب باشد انتخاب میکنند و قرارداد با کمپانی پیشنهاددهنده منعقد میشود.

خبرنگار ما همچنین اطلاع میدهد که تا کنون پیشنهادهای گوناگونی برای ساختمان سدلار بسازمان آب واصل شده است بعضی از این کمپانی ها پیشنهاد تامین مخارج ارزی و بعضی پیشنهاد تامین کلیه مخارج را نموده‌اند ولی ظاهرا نظر دولت آن است که ساختمان سد را بکمپانی هائی که کلیه مخارج را تأمین میکنند واگذار نماید.

از نیوزویک

مبارزه اقتصادی شوروی در آسیا و افریقا

شورویها بهترین شرایط بازرگانی ایران را بدست آورده‌اند و قراردادهائی در زمینه سدسازی با آن کشور در دست امضا دارند

محموله‌ای که شامل ۵۰۰ تفنگ «ام ـ ۱» برای تونس بود، تحول تاریخی و شاید قطعی سیاست خارجی آمریکا را نمایان ساخت.

سلاحهای مزبور علیرغم مخالفت شدید متحد قدیمی آمریکا یعنی فرانسه ارسال شد که اکنون با همسایه نزدیک و دوست تونس، یعنی الجزیره در حال جنگ است.

بنابر پیشنهاد آمریکا، انگلستان نیز بتونس اسلحه داده است. دولت آمریکا کاملا منتظر عکس العمل شدید فرانسه و تاثیر نامطلوب آن بر همکاری متحدین بود. لیکن آمریکا مانند بحران سوئز بر اساس این اعتقاد دست بعمل زد که با آمریکا دوستی دنیای تونسیها، یعنی دنیای کشور های بیطرف را که یک سوم جمعیت جهانند بدست میآورد و شوروی بها.

شورویها اسپوتنیک را پرتاب نموده و از آن بهره برداری میکردند و چنانکه

بقیه درصفحه چهارم

اطلاعیه سازمان عمرانی و ساختمانی کرج

بدینوسیله باطلاع خریداران محترم میرساند که چون اسناد مالکیت شماره‌های زیر حاضر میباشد لذا خواهشمند است برای دریافت اسناد مالکیت بدفتر سازمان مراجعه فرمایند.

خیابان شاه آباد پاساژ علمی سازمان عمرانی و ساختمانی کرج { تلفن ۳۴۰۷۰ ۳۸۰۰۶

۱۳ـ۱۴ـ۱۵ـ ۱۶ـ۱۹ـ۲۰ـ۲۱ـ ۲۲ـ۲۳ـ۲۴ـ۲۵ـ۲۶ـ۲۷ـ۴۱ـ ۴۲ـ۴۳ـ۴۴ـ ۴۵ـ۴۶ـ۴۷ـ۴۸ـ۴۹ـ۵۰ـ۵۱ـ۵۲ـ۹۲ـ۹۳ـ ۹۴ـ۹۵ـ ۹۶ـ۹۷ـ۹۸ـ۹۹ـ۱۰۰ـ۱۰۱ـ۱۰۲ـ۱۰۳ـ۱۰۴ـ۱۱۹ـ۱۲۰ـ۱۲۳ـ۱۲۴ـ ۱۲۵ـ۱۲۶ـ ۱۵۱ـ۱۵۲ـ ۱۵۳ـ۱۵۵ـ۱۵۶ـ۱۵۷ـ۱۵۸ـ۱۵۹

آ ـ ۲۷۰۱۶

شماره‌های جدید تلفن بنگاه مهدی پور

۶۹۷۲۱ ـ ۶۹۵۴۴

حوادث جهان در ۴۸ ساعت اخیر

سیل در هند ۲۴۱ نفر را هلاک کرد

یک کشتی ایتالیائی منفجر شد و سه نفر کشته شدند ـ مجله‌ای که بوان را بخمره شراب متحرک تشبیه کرده بود محکوم بپرداخت جریمه شد

دهلی ـ براثر سیلهای عظیمی که در نقاط مختلف هندوستان رویداده تا کنون ۲۴۱ نفر کشته شده‌اند و ۲۶۵۰ رأس گاو و گوسفند از بین رفته است.

میزان خسارت وارده بمحصولات کشاورزی نیز خیلی زیاد میباشد.

یکی از مامورین دولت هند در پارلمان اینکشور گفت که میزان خسارت وارده به ۲۷۳۰۰۰۰۰ میلیون دلار تخمین زده شده است (اسوشیتدپرس)

بوان: خمره متحرک

لندن ـ یک دادگاه لندن مجله سیاسی هفتگی «اسپکتیور» را بپرداخت ۲۵۰۰ لیره (۷۰۰۰ دلار) بانوربن بوان؛ مورگن ـ فیلیپس وریجارد کراسمن رهبران حزب کارگر محکوم ساخت.

اسپکتیور چندی پیش مقاله‌ای درباره

بقیه درصفحه چهارم

پاورقی جدید اطلاعات

دوسر نوشت

اثر: ویلکی کالینز نویسنده بزرگ انگلیسی

رمان دلنشین و پر هیجانی که در تاریخ رمان جهان کمتر نظیر پیدا کرده است

ماجرای یک پیوند خارق العاده و ناگسستنی بین دو قلب

داستان یک عشق شورانگیز که زمان و مکان و بر و بحر قادر نیست آتش سوزان آنرا خاموش کند

رمانی که شارل دیکنز نویسنده مشهور انگلیسی از آن بعنوان یکی از بهترین رمانهای انگلیسی قرن نوزدهم یاد کرده است

از روز دوشنبه ۴ آذر در اطلاعات منتشر خواهد شد

۳۳۳۳۶

خریدار اراضی نارمک

بازرگانی جاوید میدان شهناز

۲ـ۵ آ ـ ۲۶۶۷۰

شیر غلیظ عسلی نستله

در ۵۹ کشور جهان مصرف میشود

بزودی یک قوطی نمونه مجانی برابر ۴۰۰ گرم شیر تازه با قند بخوانندگان تقدیم میشود آ ـ ۲۶۴۲۸ ـ ۴ ـ ۷

سه استعفا؟!...

بقیه ازصفحه اول

که‌کارهای اجتماعی بایدبدست خود مردم‌داده شود وتاسف‌ما ازاینست که چرا مامورین‌دولت بدون توجه‌بنیات شاهنشاه موجبات‌دلسردی ماموربنی‌را که منتخب‌انجمن شهرهستندفراهم میکنند.

دراینجااین‌مسئله‌مطرح میشود که‌آیا دولت‌میخواهدکارمردم‌رابمردم‌واگذار کندیاخیر اگراعتقاددارد که‌مردم باید مستقیمادرامور شهرخود دخالت کنند ودر عواید ومخارج شهرداری بنفع‌مصالح‌شهر نظارت‌نمایندداراینصورت دخالت‌استاندار هاوفرماندار هادرامور شهرداریهاوانجمن‌هاوشهر دارها مورد ندارد‌شهردارا انتخابی‌دربرابرانجمن‌شهر ومردم‌شهرمسئولیت‌مستقیم‌داردو انجمن شهر میتواندرکارشهردارنظارت کردو اظهارنظر نماید اورا مورد سئوال و استیضاح‌قرار دهدو درابقاء وعزل او تصمیم بگیرد. اگرواقعا امر براین دایراست که استاندارها وفرماندارها درامورشهردارها و وظیفه شهرداران انتخابی‌وانجمنهای شهردخالت‌نمایند بهتر آنست‌اصلا درانجمنهارا ببندند و شهردار انتخابی بکار بگمارند. زیرا چه فرق میکند وقتی که شهردار انتخابی مردم مجبور باستعفا شد و استعفای اوهم مورد قبول‌واقع گردید معنی این‌عمل یعنی شهردار انتخابی بعدی باید مطیع‌استانداروبافرماندار باشد و الا او هم بسرنوشت شهردار مستعفی گرفتار میشود. در اینصورت هدف اساسی ازانجمن شهر وشهردار انتخابی ازبین‌میرود وبهتر اینست که این‌تشریفات‌صوری‌راهم که فقط برای حفظ ظاهر است از میان بردارند انجمن‌شهر دراداره امور شهرداری حاکمیت مطلق دارد چون انجمن نماینده مردم‌است کسی‌هم که‌ازطرف این انجمن بسمت شهردار انتخاب میشود بایدحساب‌وکتاب خود رابااین انجمن‌پس‌بدهد اگربدکار کردانجمن اورا بارای‌خودساقط‌میکندواگرخوب کار کرد برجای خود میماند.

اگربایداصول دموکراسی را حفظ کردترتیبش اینست‌وگرنه بهتراست اصلا حرفش‌راهم ترنیم.

شهردار انتخابی دریك‌شهرمثل‌دولت است‌دریك‌مملکت‌وبهمین‌ترتیب‌انجمن شهرهم نمونه کوچکی‌ازمجلس‌است دولت باید حساب‌کارخودرادرمجلس پس‌بدهد ومجلس‌است که بدولت‌رای اعتماد میدهد وآنراابقا میکندیا با رای‌عدم اعتماد ساقطش‌مینماید.

رسم‌این‌بوده‌است که‌ازقدیم‌فرمانداران وحکام شهرداری را جزءمنطقه‌خاص نفوذخود میدانستند واین‌امرهم‌ازاین جا ناشی‌شده‌بود که هر دو اداره چه فرمانداری واستانداری وچه‌شهرداری تابع وزارت کشور و فرماندار و حاکم وشهردارهم مامور آن وزارت خانه‌بودند وچون حاکم و فرماندار طبعا از نظر مقام و رتبه و نفوذ، بالاتراز شهردار بودبه‌این‌جهت رابطه فرماندار وحاکم‌باشهردارتقریباصورت رئیس‌ومرئوسی‌داشت.

گویا این‌طرزفکرهنوزهم‌وجوددارد واستانداران وفرمانداران نمیخواهند قبول کنند که‌درموردشهردارانتخابی رویه خود رابايد با موازین قانونی تطبیق‌دهند.

استاندار وفرماندار حق دخالت‌در کارانجمن‌شهر وشهردارانتخابی‌راندارند شهرداران‌انتخابی‌دردنیامقام‌نزدیکی دارند وفقط‌باعتمادواطمینان‌مردم‌تکیه‌میکنند ای‌بسا دردولت‌هائی که‌متکی‌بیك‌حزب معینی‌هستنداانتخابات‌شهردارهاصورت میگیردوشهردارانی‌انتخاب‌میشوند که‌از حزب‌مخالف‌دولت‌هستنداین‌شهرداران باکمال‌قدرت‌بکارخودمیپردازند

آنهارای مردم‌راوردست دارند مردم بآنها اعتماد کرده اند و تشخیص داده‌اند که چه کسی برای‌اداره امور شهرآنهاصلاحیت‌داردوباامانت‌وصداقت بآنهاخدمت‌میکند اصولادولت باید امکان‌هرگونه مداخله‌ای رادرامور شهرداریهااز استانداره‌او فرمانداران سلب کند مردم بایدامورخودرادردست گرفته‌وراه اداره کردن‌خود را یاد بگیرند وجزاین امکان ندارد که تحول وتکامل فکری واجتماعی پیشرفت کند.اگر بناباشدسرنوشت هرشهردارانتخابی دردست‌استاندار و فرماندار،اشدواین‌دومقام‌بتوانندهرآن که بخواهند بااعمال نفوذ ومداخله شهردار را وادار باستعفا کنند امکان‌نداردباین‌ترتیب اداره‌امورشهرها بدست‌مردم‌بیفتد.دولت باید ازچنگ کارهائی که‌درواقع ستگی‌بآن ندارد خودرا راحت کندوبکارهای‌اساسی‌خود بپردازد

قدمهای‌متقابل

بقیه ازصفحه‌اول

بسرمیبرند. اقتصاد ونیروهای‌مسلح‌هر دو کشورمتکی بسلاح شوروی، پول شوروی کارشناسان‌شوروی،وتجارت‌شوروی است.

وزیر دفاع‌مصرلیزیس‌از خالدالعظم، همکارسوری خود،توانست در مسکو موافقتنامه ای باشوروی امضا کند که درسرنوشت کشور اوتاثیر زیاد خواهدداشت.مصرراه‌خودرا درسیاست جهانی‌مشخص کرده‌است‌واتحادیه‌فدرال مصروسوریه، که‌درآینده‌تشکیل‌خواهد شد،پایگاه‌مقدم شوروی،درخاورمیانه بشمارخواهد رفت.

مصرهاوسوریها آخرین مراحل «بیطرفی‌مثبت»خودقدم گذاشته‌اندواز این‌مرحله‌تاطرفداری‌کامل‌از شوروی چندان‌فاصله‌ای نیست.

هدف‌شوروی‌روشن‌است.شوروبهافقط روشهای گذشته رابکنار گذاشته‌اند

رهبران کرملین‌رویای‌انقلاب جهانی پرولتاریارانفراموشی‌سپرده‌اندواز‌عوامل ووسائل‌عادی دیپلماتیك‌استفاده‌میکنند.

در کنگره بیستم‌حزب کمونیست اتحاد شوروی‌اعلام شد که توانائی اقتصادی کشوربحدی‌رسیده‌است که‌قادر بکمك بکشورهای‌توسعه‌نیافته‌باشد وازهمان وقت‌اعطای‌اعتبارات‌وسیع بکشورهای مختلف‌ازبرنامه گرفته‌تامصرآغازشد

تبلیغات‌وتحریکات کمونیستی جای خود را به تبلیغات اقتصادی داد ومامورین اقتصادی شوروی صف‌اول عمال‌آن کشوررا درهرجای‌دنیای‌عقب افتاده‌تشکیل‌دادند.

برای ملل توسعه نیافته آسیائی و افریقائی نیز این روش تازه جلوه میکرد. آنهادرمبادله‌وتجارت‌وگرفتن کمك زیانی نمی‌دیدند

این‌سیاست‌نتایج قهری خودرا بیار آوردوهم‌اکنون‌در خاورمیانه‌وآسیای جنوب شرقی، پایگاههای قابل ملاحظه‌ای بدست شوروی افتاده است. پایگاه های سیاسی و اقتصادی که همه‌نوع امکان توسعه‌و وتحکیم آن‌میرود. درافریقا نیز‌همین سیاست‌تعقیب‌میشودومسئله‌نفوذشوروی درقاره‌سیاه‌امری‌جدی‌شده‌است.

دربرابرچنین‌پیشرفت‌هائی‌دنیای‌غرب چه‌بایدبکند؟ شورویهانشان‌داده‌اند که بی‌پرواحاضراندهرنوع کمك ووسیله‌ای دراختیارملل دیگربگذارند. هرملتی که‌دراردوی‌مخالف شوروی‌باشدشرایط لازم‌برای‌دریافت کمك راحائزاست و اندك‌تمایلی‌به‌شوروی سیل‌اسلحه‌اعتبار رابطرف‌آن سرازیرخواهد کرد.

مطبوعات انگلیسی‌وامریکائی سخن ازتحویل موشك‌وبمب‌های اتمی‌بمصر وسوریه بمیان‌آورده‌اند. دراین‌تردید نیست که شوروی تجهیزات مربوط باستفاده مسالمت آمیزاتم‌رادراختیار دول‌مذکورخصوصامصرقرارخواهدداد، وتحویل‌سلاحهائی ازقبیل موشکهای بردکوتاه‌ومتوسط‌نیزچندان‌بعدنیست شایدشوروی‌منتظر است،امریکاتر کیه چنین سلاحهائی تحویل‌دهد وآنوقت دست‌بعمل‌متقابل بزند

دنیای‌غرب دربرابراین‌اقدامات نمی تواندبیش‌ازاین سکوت کند دیپلماسی غربی باید ابتکار عمل‌رابدست گیرد وچه درخاورمیانه وچه درافریقا وبا آسیای‌جنوب شرقی‌مانع‌ازپیشرفتهای جدیدسیاست شوروی شود.

بایداحتیاجات واقعی‌این‌نواحی‌را شناخت‌وبآن پاسخ‌مساعدداد. مسابقه تسلیحاتی‌ومبارزه اقتصادی شوروی‌باید بااقدامات متقابل‌غرب روبرو شود. ملتهائیکه سرنوشت خودرا به غرب پیوسته‌اندنبایداحساس‌عدم‌امنیت کنند وازاین‌مهمترنبایددررفع‌مشکلات‌خود تنهابمانند.

درعین حال کشورهائی‌ازقبیل‌مصر و سوریه‌رانیزنبایدیکباره سرنوشت‌خود رها کرد.اینکشورهادرمسیری‌افتاده‌اند که پایان‌آن نامعلوم‌است وبهرحال بنفع‌سیاست عمومی بین‌المللی نخواهد بود.

خانواده های محترم تهران

توجه فرمائید

مثل همیشه برای تهیه مایحتاج پوشاکی زمستانی خود واطفالتان

بفروشگاههای جنرال مد

رجوع کنید

خیابان‌سعدی ولاله‌زارکوچه برلن

ساعات کار: تمام‌روزاز ۸ ونیم صبح الی ۸بعداز ظهر

توجه کنید: فروشگاه جمعه ها ازاول آذرار ۸ ونیم صبح تا نیم بعداز ظهر بار است

آ-۲۶۹۹۲ (۱) «کانون طوطی»

دکتر محمد لقمان ادهم

ازاروپامراجعت وکمافی السابق‌از بیماران محترم‌پذیرائی‌مینماید

میدان‌بهارستان تلفن ۳۴۹۱۶

آ-۱۸۴۷۱ ۲-۳

تشویق

خریداران وفروشندگان

انتشارات نیل

به‌آگهی‌بعدی‌توجه فرمایند

دکتر معانی

امراض‌مقاربتی-مجاری‌ادرار-امراض زنانه وسستی خیابان فردوسی مقابل بانك‌ملی‌مرکز

آ-۱۸۳۷۱ ۳-۱۰

شماره‌های جدیدتلفن

دکتر تیمور کلالی متخصص قلب

مطب: خیابان شاه‌آباد آپارتمان یاطبقه

۳۴۱۲۲

منزل: خیابان پهلوی مقابل هتل پلازا

۶۷۳۵۲

آ-۱۸۴۹۵ ۲-۲

تودیع

چون‌برای ادامه تحصیل‌عازم اروپا میباشیم‌ازعموم‌فامیل‌ودوستان‌محترم که بعلت‌ضیق‌وقت‌نتوانستیم حضورا جهت تودیع شرفیاب شویم پوزش طلبیده بدینوسیله‌خداحافظی‌مینمائیم ضمنااز فامیل‌ودوستان گرامی که‌قبول‌زحمت فرموده‌ودرفرودگاه‌تشریف‌فرماشده‌اند کمال‌تشکررادارایم.

اذردهناد- ایران دهناد

آ-۱۸۶۵۳

تلفون منزل دکتر مودب میرفخرائی

متخصص بیماریهای‌زنان وزایمان‌ازشماره۹۴-۳۲۴ به‌شماره۶۹۱۶۵ تغییر یافته است.

آ-۱۸۱۷۱ ۴-۵

دکتر محمد بهرامی ازمسافرت مراجعت بمحل خیابان فرنگ درخیابان ساسان چهارراه اسکندری درتمام اوقات از بیماران محترم پذیرائی مینماید.

آ-۱۷۲۴۹ ۵-۸

خانواده‌های مستوفی - تنکابنی - نواسحقی - طباطبائی - شهاب بدینوسیله ازذوات محترمی که‌بمناسبت فوت‌جوان ناکام پرویز نواسحقی بهرجهت ابراز همدردی وازبازماندگان آن مرحوم دلجوئی فرموده‌اند صمیمانه سپاسگزاری، مینماید وسلامت همگی‌را از خدای بزرك آرزومیکنند

آ۲۷۰۷۲

اظهار تشکر

خانواده‌های‌سعادت-شرافت-ملکان-صدرحاکمی-خانبابائی-پیشوازاده از خویشاوندان ودوستان‌ارجمندوافرادمحترم صنف کتابفروش وچاپخانه که‌قبول زحمت نموده‌ودرمراسم‌ختم‌وهفته شادروان‌احمدسعادت شرکت‌فرمودند وبا ارسال‌نامه هاوتلگرافهای‌تسلیت ازمرکز وشهرستانهاقلوب شکسته‌ورنجدیده مارا‌تشفی‌وآرامش‌بخشیدندصمیمانه تشکرمینمایندچنانچه درشرفیابی وعرض امتنان حضوری‌بواسطه تالمات روحی‌تاخیری‌روی دهدامیدبخشایش‌دارند

آ-۲۶۹۸۰

اظهار تشکر

بدینوسیله ازدوستان وهمکاران وسروران عزیزومحترمی که‌چه‌هنگام بیماری‌پدرم وچه درمصیبت‌وارده باینجانب ابراز عنایت وهمدردی فرمودندو باکمکهای‌ذیقیمت خویش‌ازحدت اثراین رنج‌واندوه جانفرساکاستندخصوصا جناب آقای‌بهبودی-تیمسارسرلشکریزدانمهر-تیمسارسرتیپ‌دکتر فتحی-آقایان دکترطبیب‌زاده-دکترهیئت-دکترحاج‌علیلو-دکترخلیلی‌وبخش خون‌اداره بهداری‌ارتش صمیمانه تشکرمینمایدباشد که خداوندباین‌مردم‌نیکوکاروخیررا سعادت‌وکامرانی‌بخشد.

آ-۲۶۹۸۲ سرهنگ دکتر علی اصغرسعادت

ادبیات مشروطیت

تاریخ‌مطبوعات وادبیات ایران دردوره مشروطیت

تالیف مستشرق‌شهیر: پرفسور ادوارد براون

ترجمه مترجم‌دانشمند آقای‌محمدعباسی

بضمیمه‌تحشیه وتعلیقات تاریخی‌وادبی بقلم‌مترجم‌وشرح حال‌مولف به قلم‌علامه‌فقید «محمدقزوینی» در۴۶۸ صفحه‌باکاغذعالی وچاپ‌زیبا و کراورهای متعدد وجلدطلا کوب منتشر گردید بها۲۰۰ریال

مرکز انتشار: کانون‌معرفت - لاله‌زار تلفن۳۲۴۳۷

آ-۲۷۰۱۲

باشگاه‌بچه‌ها

باشگاه تربیتی روش نو

برای نگاهداری ومراقبت‌بچه‌های پنج‌تادوازده‌ساله‌در هنگامیکه‌اولیاء آنان‌درمنزل نیستنداز اول آذرماه‌افتتاح خواهدشد.

ساعت‌کارباشگاه‌هر روزازساعت ۴،۳۰تا۸،۳۰بعدازظهر خواهدبودانجام‌دادن تکالیف‌درسی‌روزبعد، دیدن فیلمهای‌مناسب مطالعه کتاب‌های تفریحی، بازیهاو سرگرمیهای‌مختلف‌از برنامه‌این‌باشگاه‌است.

موسس باشگاه‌تربیتی روش نو. عباس یمینی شریف

نشانی خیابان تخت‌جمشید-ایرانشهرشمالی روبروی اصل‌چهار. آ-۲۶۷۶۸

حراج

NORDMENDE

رادیو

نوردمنده

که صدای طبیعی

ساختمان محکم - زیبائی - حساسیت

ازمشخصات آن میباشد

رولاند

Roland

قیمت بردستگاه ۳۵۰۰ ریال

الکترا

Elektra

قیمت بردستگاه ۳۲۰۰ ریال

نظربه‌استقبال خریداران محترم مجدداً صدی پنج درقیمتها تخفیف منظورو‌غالبا به قیمتهای فوق بفروش میرسد

نماینده انحصاری درتمام ایران الکتریکی زهره - لاله‌زارنو - تلفن: ۳۹۶۷۵

جناب آقای سید جعفر بهبهانی

نماینده‌محترم شجاع‌مجلس‌شورای‌ملی بااظهارلطف وحمایت‌ازمحرومین کارگران‌نانواخانه تهران نموده‌اید‌ازصمیم‌قلب‌تشکروانشاالله نمایندگان‌دیگر هم‌همین‌لطف راشامل‌باشند.

امیرعادلین زاده - شاطرجعفرقمی. شاط غلامرضا رامش. خلیفه ابوالفضل سمری خلیفه‌نصرت‌اسمعیلی، سید محمد اسماعیلی. محمود شکوری. علی‌جویدی

آ-۱۸۶۶۵

کارخانه سنك‌کوبی بهار

همانطورکه درگذشته کمال‌رضایت مشتریان‌محترم‌را فراهم‌نموده‌برای تهیه‌هرگونه‌سنك‌ومصالح‌سیمانی آماده میباشد.

تلفن فروشگاه ۶۹۰۳۹ - کارخانه۳۱۸۹۹ آ-۲۶۷۹۸ ۱-۶

بیست‌وپنج سال درتاریخ معاصرایران

رستاخیزایران

گردآورنده: فتح‌الله نوری اسفندیاری

مدارک: مقالات ونگارشات خارجی

۱۲۹۹ — ۱۳۲۳

ناشر: کتابفروشی ابن‌سینا: بها ۴۰۰ ریال

فروش درتمام کتابخانه های تهران و شهرستانها

آ-۲۶۴۴۸ ۴-۵

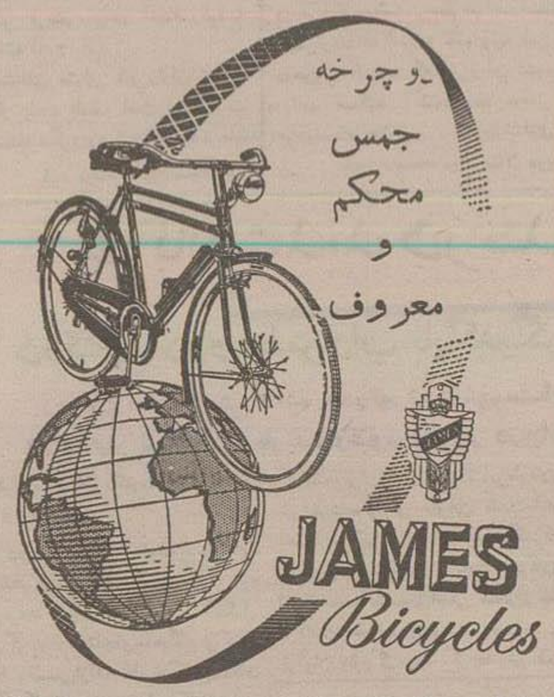

باداشتن یك دوچرخه‌جمس دنیا درزیرپای شما است

آ-۲۶۷۴۶ «تبلیغات وگا»

مژده باقایان باسلیقه‌وشیك پوش

بهترین بارانیهای گواردین دواستره ویك‌استره دوخت لندن برنگها و مدلهای مختلف جدیدا برای مغازه پیراهن واردشدقبل‌ازخرید هرگونه‌بارانی باین‌مغازه مراجعه‌فرمائید.

لاله‌زار نو-مقابل سینما متروپل آ-۲۵۵۰۴ ۶-۱۰

آقای سلطانمحمد محمدیان

مصیبت‌وارده رابشماوفامیل‌محترمتان‌تسلیت عرض‌نموده‌بقای‌بازماندگان رااز خداوندمتعال خواستاریم آ-۲۶۹۸۴

کمین‌چی-ربیعی-خیرالامور-سیف‌الهی-طاهری-افتخار

درگذشت‌شادروان‌احمدسعادت‌را بازماندگان آن مرحوم مخصوصا به آقایان‌حسن‌سعادت‌وهوشنك‌سعادت‌تسلیت‌عرض‌مینمائیم

آ۱۸۳۸۳ حسن‌سازمند-حسین‌منیری

تیمسار سرلشکر غلامحسین وفا

افسران ودرجه‌داران اداره امور دواب‌ارتش‌صمیمانه‌انتصاب‌آن‌تیمسار‌را بریاست اداره‌کارگزینی ارتش تبریك‌میگویند. آ-۱۸۶۳۳

رئیس اداره امور دواب ارتش - سرتیپ شیوائی

بفلبی‌مملواز تاثر مصیبت‌وارده رابدوست‌عزیزمان آقای مهدی‌نباتی تسلیت میدهیم. آ-۱۸۶۶۹ قاسم‌حریری. رسول‌رهنما

بانهایت‌تاسف مصیبت‌وارده رابخانواده محترم نباتی بویژه‌آقای مهدی نباتی تسلیت میدهیم. آ-۱۸۶۶۹ خانواده لاهیجی

درگذشت مرحوم حاج عباس نجفی را درجنوردبخانواده محترم و بازماندگان آن‌مرحوم مخصوصا دوست عزیزمان آقای شکرالله نجفی تسلیت‌میگوئیم.

محمدقزوینی-اسدالله‌قزوینی - مهندس‌منوچهر فخران-ابوالقاسم‌بیگناه-حسن کمالی-فضل‌الله‌رجائیان فریدون هدایت‌پور آ-۲۳۰۶۲

بدینوسیله مصیبت‌وارده رابدوست ارجمند جناب‌آقای احمد نوروزی تسلیت‌میگوئیم

آ-۲۷۰۶۷ محمد جعفر اسلامی-رضائی

باکمال‌تاسف فوت‌ناگهانی آقای عباس‌نباتی‌را بعموم‌بازماندگان آن مرحوم‌بخصوص آقای‌حسین‌ورضا ومهدی‌نباتی تسلیت‌میگوئیم آ-۱۸۶۹۳

ارطاف فروشگاه سندوق‌نسوزکاوه‌برادران بهشتی

بانهایت تاسف‌بخانواده‌دمابی مخصوصا بدوست‌عزیزمان دوشیزه مهری دمابی تسلیت‌عرض‌میکنیم آ-۱۸۶۷۵

شاگردان کلاس‌دوم(۲) دبیرستان‌شهناز پهلوی

وزارت‌فرهنگ‌باکمال تاسف‌فوت دکتر اسداله شریف‌رازی راباطلاع میرساندفقیدسعید ازفرهنگیان صدیق کشوربوده‌وعمرخودرا درراه خدمت بفرهنگ صرف نموده است.

مجلس‌ختم‌آن‌مرحوم‌ساعت۹تا۱۱روزیکشنبه‌سوم آذردرمسجدمجدمنعقد خواهدبود

آ-۱۸۶۷۷ وزارت‌فرهنگ

خانواده‌های شریف‌رازی - خسروشاهی - فرید محمدیان - شریف جواهری - قادری فرخ‌تکین - رشاد

باکمال تاثر فوت مرحوم‌مغفورد کتر اسداله‌شریف‌رازی (مصورالسلطان) راباطلاع‌عموم‌فامیل‌ودوستان وآشنایان‌میرساندمجلس ترحیم‌روزیکشنبه سوم آذرماه۱۳۳۶ازساعت۹الی۱۱صبح درمسجدمجدمنعقد میباشدوختم‌زنانه‌عصر همانروز درمنزل‌شخصی آنمرحوم واقع درتجریش مقابل کوچه رضائیه کوی پروین‌ازساعت۳الی ۵ بعدازظهر برگزارمیگردد

حشمت شریف‌رازی-سعیداله شریف‌رازی - عطاالله شریف‌رازی - خسروشریف‌رازی-مهندس‌ناصرشریف‌رازی سلطان‌محمدمحمدیان ربورفریدتهرانی-غلامعلی شریف رازی-ابراهیم‌مصورشریف‌رازی-خسروشاهی-احمدشریف جواهری-مهدی فرخ‌تکین-علی اکبر قادری-سعداله محمدیان-منصور محمدیان-حیدرعلی‌رشاد

آ-۱۸۶۸۵

عموم بازماندگان آنمرحوم‌مصیبت‌وارده‌را تسلیت‌میدهیم

نظر باینکه روزیکشنبه سوم آذرماه مصادف‌باچهلمین شب درگذشت شادروان مرحوم سرهنگ ابراهیم عاصمی افسرشهربانی میباشد مجلس‌تذکری‌ازساعت۵الی ۹بعدازظهردرمنزل شخصی آنمرحوم‌واقع‌درخیابان روزولت بالای‌امجدیه برپاخواهدبودازدوستان‌وآشنایان خواهشمنداست با تشریف فرمائی خودروح‌آنمرحوم راشادوبازماندگانش راقرین امتنان فرمائید. آ-۱۶۹۷۸ خانواده عاصمی

باکمال‌تاسف درگذشت‌پدربزرگوارم‌مرحوم‌حاج عباس‌نجفی رادربجنورد باطلاع‌هموطنان‌مقیم‌مرکزمیرساند. آ-۲۳۰۶۲ شکرالله نجفی

آمریکا ۱۰۰۰ شهاب مصنوعی بکرات دیگر فرستاده است

شهابهای مصنوعی آمریکا تاکنون ۲۲۰ میلیون میل در فضا پیش رفته اند و ممکن است بطرف خورشید جذب شده باشند

کشتی فضاپیمای آمریکا آماده شد ـ تولید موشکهای ۱۵۰۰ میلی بمقدار زیاد شروع میشود

ماساچوست ـ موریس دوبن دانشمند فیزیك دان مرکز تحقیقات علمی کامبریج نیروی هوائی آمریکا روز گذشته اظهار داشت که دانشمندان آمریکائی شهاب های ثاقب بفضای بین سیارات پرتاب کرده اند.

بطرف خورشید

چنانچه شهاب های ثاقب از محیط جاذبه زمین خارج شده باشد بینهایت از ماه های مصنوعی شوروی بالاتر رفته اند و دور کره زمین بگردش در نخواهند آمد

نیروی هوائی آمریکا اعلام کرد شهاب های ثاقب از مکزیکو سیتی پرتاب شده اند و میتوانند ظرف ده ساعت بکره ماه برسند

لکن کره ماه در مداری که محاسبه شده بود قرار نداشت بهمین جهت ممکنست اجسام مصنوعی در فضا پیش رفته باشد تا اینکه کره خورشید آنها را جذب کرده باشد.

وی گفت شهابهای آینده مانند بارانی بر کره ماه فرو خواهد ریخت

اندازه شهاب های مصنوعی مزبور از یك گلوله کوچك بل بر بنگ بیشتر نیست و فقط چند گرم وزن دارد و سرعت آنها به ثانیه ای ۲۱۱ میل رسیده است

دوبن اظهار داشت شهاب های مصنوعی در ۵۴ میلی زمین از یك موشك جدا شده و بفضا پرتاب گردیده و یك تلسکوپ دقیق عکاسی از این جریان عکس گرفته است.

اجسام مزبور شب ۱۶ اکتبر (حدود چهل روز قبل) بفضا پرتاب شده اند

هزار عدد

طرح و تهیه آزمایش شهاب های مصنوعی زیر نظر پروفسور زویکی رئیس انستیتو تکنولوژی کالیفرنیا صورت گرفته است.

دوبن گفت آزمایش موفقیت آمیز شهاب های مصنوعی بی نهایت باطلاعات دانشمندان راجع به کیفیت فضای لایتناهی خواهد افزود.

تعداد شهابهای مصنوعی بیش از یکهزار عدد به دو و از تر کیبات آلومنیومی ساخته شده است

دکتر موری ایلی کوف رئیس لابراتور فوتوشیمیائی انستیتو تکنولوژی کالیفرنیا گفت باوسیله ای که شهاب های مصنوعی بفضا پرتاب شده است میتوان هر جسمی را بهر وزنی که باشد بفضا پرتاب کرد فقط مسئله بهنظر فیت و اندازه موشك پرتاب کننده بستگی دارد که بتواند آن را بارتفاعی برساند تا قادر باشد از محیط جاذبه زمین خارج شود

یکی از دانشمندان فیزیك نیروی هوائی گفت احتمال دارد شهاب های مصنوعی تا کنون دویست و بیست میلیون میل پیش رفته باشد (اسوشیتدپرس)

برای جبران عقب ماندگی

واشنگتن ـ گزارشهای رسیده حاکیست که ایالات متحده بزودی تولید مقادیر زیادی موشکهای ژوپیتر و تور را که اولی بارتش و دومی بنیروی هوائی تعلق دارد آغاز خواهد کرد.

ژرژ ماهون نماینده دموکرات که مامور بررسی علل عقب افتادگی امریکا در زمینه موشکهای هدایت شونده است اظهار داشت ممکن است بزودی حتی تا دوسه روز دیگر تولید موشکهای ژوپیتر و تور بمیزان بسیار زیاد آغاز گردد.

قرار است سال آینده یك پایگاه عظیم پرتاب موشك در آمریکا برای پرتاب موشکهای قاره پیمای آمریکا که اینك در دست تهیه و تکمیل است ساخته شود.

رئیس کمیته تولید موشك در نیروی هوائی اظهار داشت نیروی هوائی هم اکنون میتواند کشتی فضاپیما را بآسمان رها نماید.

وی افزود این کشتی آخرین مراحل تکامل خود را میپیماید. نیروی دریائی آمریکا اعلام کرد که چند بن خلبان از هم اکنون بفرا گرفتن طرز هدایت موشکهائی که دارای سرنشین خواهند بود آغاز کرده اند.

ژرژ ماهون که با سران نیروی دریائی و هوائی و ارتش آمریکا مذاکرات محرمانه مفصلی داشته است از قول ایشان گفت عقب افتادگی آمریکا از شوروی انکار ناپذیر است اما این عقب افتادگی که تنها در زمینه اقمار مصنوعی است بزودی جبران خواهد شد.

از نیوزویك

دنباله مصاحبه عبدالناصر با سردبیر نیوزویك

قسمت هائی از مصاحبه عبدالناصر با ارنست لیندلی در دو شماره پیش از قول خبرگزاریها چاپ شد. اینك قسمتهای دیگری از این مصاحبه از مجله نیوزویك نقل میشود.

لیندلی ـ نظر شما درباره طرح آیزنهاور چیست؟

عبدالناصر ـ بنظر ما چنین میآید که امریکا هدفهائی مانند انگلستان و فرانسه دارد.

تا ماه گذشته ما امیدوار بودیم که میان ما روابط مسالمت آمیزی برقرار شود من به سفیر آمریکا گفتم این وظیفه من است که نسبت بآمریکا روش دوستانه ای داشته باشم. لیکن نتیجه آن مطلوب نبود. شما تحت تأثیر این احساس بودید که رژیم کنونی بیش از ۶ ماه دوام نخواهد یافت. ما بشما پیشنهاد دوستی دادیم ولی ردشد. از اینرو کاملا روشن بود که ما میبایستی نقشه های آمریکا را تشریح کنیم.

لیندلی ـ درباره سوریه چه عقیده ای دارید؟

عبدالناصر ـ آمریکا میخواهد رژیم سوریه را اعم براندازد.

لیکن رهبران سوریه احساس میکنند که میخواهند آنها را بقتل برسانند.

این امر آنها را تحت تاثیر میگیرد. آنها عصبانی هستند. آنها باید از سوریه و جان خود دفاع کنند.

لیندلی ـ آیا امکان دارد که مسئله فلسطین حل شود؟

عبدالناصر ـ هیچ تغییری مشهود نیست حتی مسئله مشکلتر از دو سال پیش شده است و این در نتیجه حمله بر اعراب در غزه و رفتاریست که با آنها در این ناحیه شده است.

بهبود روابط

لیندلی ـ آیا بنظر شما دورنمائی برای بهبود روابط میان مصر و آمریکا وجود دارد؟

عبدالناصر: شما باید ابتکار را بدست گیرید.

لیندلی: چرا شما نه؟

عبدالناصر: من کوشیدم که بسیاری از امور را کنترل کنم. من بر و اطلی خوب میان دو کشور امیدوار بودم. لیکن آمریکا آنرا رد کرد، اقدامات من باعکس العمل روبرو شد.

ما نمیتوانیم دست روی دست بگذاریم و شاهد باشیم تا شما اقدامات تان را علیه ما بمرحله اجرا بگذارید. شما میخواهید ما ساکت باشیم و فقط گوش بدهیم.

لیندلی: آیا شما نمیخواهید آندولت هائی از خاورمیانه را که دوست ما هستند براندازید؟

عبدالناصر: اولا آنها کشورهای عربی هستند. شما میکوشید آنها را دوست خود و دشمن ما بکنید.

ما میکوشیم که آنها را بدون اینکه دشمن شما شوند، دوست خود نگاهداریم

این شما بودید که حکومت اردن را بر انداختید و میخواستید خود را از دست حکومت سوریه برهانید.

لیندلی ـ اما رهبران مختلف عرب که من با آنها ملاقات کردم میگویند شما کوشیده اید خود را از دست آنها راحت کنید

عبدالناصر ـ آنها این مطلب را فقط در اطاقهای خصوصی اظهار میدارند آنها باید مسئله را بمن بگویند.

توجه بداخل

لیندلی ـ اگر شما خود را وقف توسعه و عمران داخلی کشورتان میکردید آیا پاسخ مطلوبتری دریافت نمیداشتید؟

عبدالناصر ـ من این مطلب را سابقا هم شنیده ام لیکن جدا کردن خود از دنیا و منطقه ای که در آن زندگی میکنیم غیر ممکن است

شما درباره تجاوز از خارج ابراز نگرانی میکنید.

این نگرانی برای من در درجه دوم قرار دارد من نگران ایجاد ثبات و استواری در مصر و سایر کشورهای عربی هستم. مردم ما مشکوك هستند و یك استعمار جدید را نخواهند پذیرفت. تا سال ۱۹۵۴ بین کشورهای عربی در مورد اشتراك مساعی راجع بمسائل دفاعی توافق وجود داشت. ما برای دریافت اسلحه متوجه غرب بودیم پیمان بغداد آغاز اشکال بود. سپس در ۱۹۵۵ سیاست جدید اسرائیل آغاز گشت. پس از تجاوز اسرائیل در غزه در فوریه ۱۹۵۵ ما درخواست اسلحه کردیم. شما بما اسلحه ندادید. من اعلام کردم که از شوروی خواهم گرفت. شما من نسبت لاف و گزاف دادید و سپس گفتید که تهدید است.

وزرای مصری پی در پی عازم مسکو میشوند

از محل کمك های شوروی در مصر صنایع اتومبیل سازی و حوضچه های تعمیر کشتی بوجود میاید

قاهره ـ عزیز صدیق وزیر صنایع مصر که زودی برای گفتگو پیرامون کمك اقتصادی شوروی بمسکو خواهد رفت عصر دیروز طی یك مصاحبه مطبوعاتی اظهار داشت که در این سفر درباره جزئیات طرحهائی که قرار است از محل کمرك شوروی بمرحله اجرا گذاشته شود با مقامات آندولت مذاکره خواهند شد. وی افزود که دولت مصر در نظر دارد از محل این کمك برای ساختن حوضچه های تعمیر کشتی در اسکندریه و ایجاد صنایع اتومبیل سازی و تراکتور و ماشین آلات و عملیات اکتشافی نفت استفاده کند.

اتومبیل و تلفن

قاهره ـ کمیته های مشترك وزارت اقتصاد و وزارت دارائی مصر از هم اکنون برای یافتن محل مصرف ۷۰۰ میلیون رومل کمك اقتصادی شوروی سرگرم تنظیم نقشه شده اند. روزنامه الاخبار در شماره امروز خود راجع باین کمك می نویسد کمك اقتصادی شوروی باعث خواهد شد که درآمد فرد فرد ملت مصر بالا رفته و سطح زندگی ایشان بوضع قابل توجهی بهبود یابد. این روزنامه می نویسد از این پس یك مصری میتواند اتومبیلهای ساخت داخله را با قیمت سیار ارزان تهیه کند و هر متقاضی تلفن بعد از ظهر روز تقاضا در خانه خود صاحب یکدستگاه تلفن شود.

درحالیکه درحال حاضر برای نصب یکدستگاه تلفن در قاهره ۶ ماه وقت لازم است.

قرار است کمیته های وزارت اقتصاد و دارائی مصر طی هفته آینده گزارش کار خود را تسلیم پرزیدنت ناصر نمایند.

دومین وزیر در مسکو

مسکو ـ رادیو مسکو اعلام کرد که وزیر هدایت ملی مصر بنا بدعوت دولت شوروی وارد مسکو شده است چندتن از وزیران و شخصیت های بزرگ در فرودگاه از او استقبال کردند. این دومین وزیر مصری است که در این هفته از شوروی دیدن میکند.

تجهیزات اتمی

لندن ـ رادیو مسکو اعلام کرد که مقدار زیادی وسایل و تجهیزات برای استفاده در آزمایشگاههای اتمی مصر از طرف روسیه شوروی بآنکشور ارسال گردیده است.

رادیو مسکو افزود این تجهیزات بیش از هفتصد قلم مختلف است که بیست مؤسسه روسی آنها را تهیه و از لنین گراد بمصر ارسال داشته اند.

کمك بی چشمداشت

قاهره ـ روسیه شوروی و دستگاههای تبلیغاتی مصر از امروز بتبلیغات دامنه داری در مورد زمینه وامی که اخیرا از طرف آندولت بمصر داده شده آغاز کرده روسها ادعا میکنند که وام شوروی به مصر هفت ترین وامی بوده که تا کنون از طرف این دولت بیك کشور غیر کمونیستی پرداخت شده است.

ناظرین غربی معتقدند که کمك اقتصادی باصطلاح (بی چشم داشت) روسیه شوروی اقتصاد مصر را زیر نفوذ خود در خواهد آورد. عامر روز گذشته پس از سه هفته توقف در مسکو بقاهره برگشت و پیشنهاد پرداخت وام دویست میلیون دلاری روسیه را با خود آورد.

روزنامه الاهرام سرمقاله خود را اختصاص بمذاکرات ژنرال عبدالحکیم عامر روز برجنگ مصر در مسکو داده و مینویسد در این مذاکرات مسائل سیاسی و اقتصادی مشترکا مورد بحث واقع شده.

وزیر جنگ مصر بزعامداران شوروی گفته است که سیاست این کشور بر دو اصل استوار است.

یکی بیطرفی مثبت و دیگری ناسیونالیسم عرب و حفظ امنیت مشترك اعراب.

الاهرام مینویسد ژنرال عامر که برنامه ۵ ساله مصر را همراه خود داشته نظر موافق روسیه شوروی را جلب کرده است. و بهمین سبب قراردادی مابین طرفین امضاء شده که نظیر قرارداد سوریه و شوروی است.

هیئت امریکائی

قاهره ـ ۴ نفر از اعضای کنگره امریکا در راه مسافرت خود بخاورمیانه که برای بررسی اوضاع این ناحیه بعمل میآید وارد قاهره شدند.

نمایندگان مزبور با جمال عبدالناصر و سایر رهبران مصر ملاقات و مذاکره خواهند کرد (آسوشیتدپرس)

کوره اتمی پاکستان

نیویورك ـ ایالات متحده امریکا پیشنهاد نموده است که صد و پنجاه هزار دولار برای نصب یك کوره اتمی به پاکستان میدهد. مبلغ مذکور نصف قیمت کوره اتمی میباشد.

این موضوع را دیروز سفیر کبیر امریکا در پاکستان در دادگاه اظهار داشت. (صدای آمریکا)

دوبیانیه

یوگسلاوی از امضای بیانیه دول کمونیست خودداری کرد

احزاب کمونیست ۶۴ کشور جهان بیانیه صلحی انتشار دادند ـ سازمان مشترك المنافعی از احزاب کمونیست بوجود میآید

مسکو ـ نمایندگان احزاب کمونیست و کارگر جهان برنامه مربوط بحل مسائل بین المللی را باتفاق آراء تصویب کردند. ولادیسلاو کومولکا رهبر حزب کمونیست لهستان ضمن اشاره باینموضوع گفت که رهبران احزاب کمونیست جهان درباره مسائل مهم مذاکره کرده اند. وی قبل از عزیمت از مسکو خاطر نشان ساخت که یکی از موضوعات مهمی که مورد بحث قرار گرفته کمك شوروی بکشورهای کمونیست بوده است.

اعلام شرکت یوگسلاوی

هنوز معلوم نیست که رهبران حزب کمونیست یوگسلاوی که برای شرکت در چهلمین سال انقلاب کمونیستی بمسکو رفته بودند چرا جزء شرکت کنندگان در آن کنفرانس نبوده اند. مسائلی که از طرف رهبران احزاب کمونیست مورد بحث قرار گرفته عبارتند از: ۱ـ کمك شوروی بکشورهای کمونیست.

۲ـ مبارزه برای صلح و سوسیالیسم و وحدت دنیای کمونیست

۳ـ همکاری احزاب کمونیست جهان.

بعضی از رهبران احزاب کمونیست که در کنفرانس اخیر مسکو شرکت داشته اند از شوروی درخواست کرده اند که یك مرکز همکاری و اطلاعات برای دنیای کمونیست بوجود آورد.

ولی بطوریکه خروشف دبیر اول حزب کمونیست شوروی در هفته گذشته در مسکو اظهار داشته دولت شوروی در نظر ندارد کمینفرم جدیدی تاسیس کند.

از قرار معلوم راجع بایجاد یك سازمان مشترك المنافع کمونیست نیز گفتگو شده تا باین ترتیب نهضت های کمونیستی که در آسیا و اروپا بوجود آمده بایکدیگر ترکیب کردند. (رویتر)

قطعنامه مشترك

مسکو ـ رهبران کمونیست جهانی

بقیه در صفحه پانزدهم

خروشف گفت:

شوروی حاضر است ادعای خود را ثابت کند

با وجود اقمار مصنوعی شوروی هنوز اشخاص نسبت بقدرت موشکی شوروی مشکوکند

قاهره ـ امروز محمد حسین هیکل سردبیر روزنامه الاهرام در مقاله اساسی این روزنامه مینویسد که مائوتسه تونك رهبر چین کمونیست در مسکو بژنرال عبدالحکیم عامر وزیر جنگ مصر گفته است که مصر باید همواره برای مقابله باهر گونه حادثه غیر مترقبه آماده باشد.

هیکل مینویسد در یك جلسه خصوصی رهبر چین کمونیست خطاب بعامر گفته است سربازان خود را همیشه مجهز و بحال آماده باش نگهدارید تا در برابر حملات احتمالی ناگهانی غافلگیر نشوی.

قاهره ـ امروز محمد حسین هیکل سردبیر روزنامه الاهرام در مقاله اساسی این روزنامه مینویسد که مائوتسه تونك رهبر چین کمونیست در مسکو بژنرال عبدالحکیم عامر وزیر جنگ مصر گفته است که مصر باید همواره برای مقابله باهر گونه

خروشف گفت: ما وزیر جنگ مصر را در مقاله ای که در روزنامه پراودا نوشته بود دیدیم. وی گفت که آنها بر اثر فشار مردم مجبور بوده اند بعضی از حقوق مردم خاورمیانه را بآنها برگردانند.

در این مصاحبه که با محمد حسینی هیکل سردبیر الاهرام صورت گرفته خروشف مطالب زیر را عنوان کرده است:

۱ـ استعمارگران برای استفاده از منابع طبیعی کشورهای خاورمیانه در این کشورها مانده اند.

۲ـ آمریکا کشورهای عراق، اردن و ترکیه را بحمله بسوریه تشویق میکند.

اثبات مدعا

۳ـ شوروی حاضر است بکلیه آنهائیکه شك دارند اینکه دولت موشکهای بالیستیك در اختیار دارد عملا ادعای خود را باثبات برساند.

محمد حسین هیکل با ماژور ژنرال عامر وزیر جنگ مصر اخیرا بمسکو مسافرت کرده بود و دبیر اول حزب کمونیست شوروی در مصاحبه باوی اظهار کرده که سیاست شوروی در خاورمیانه کمك اقتصادی و حفظ استقلال سیاسی کشورهای این منطقه میباشد و شوروی به کشورهائی که میکوشند استقلال سیاسی واقعی خود را بدست آورند از کمك دریغ نخواهد کرد (رویتر)

قاهره ـ خروشف ادعا کرد که ایالات متحده آمریکا هنگام حمله مشترك فرانسه و انگلیس بمصر در پشت پرده بامتجاوزین همکاری داشته است.

خروشف اظهار داشت که با وجود پرتاب قمر مصنوعی روسیه شوروی هنوز افرادی در آمریکا هستند که نسبت بقدرت موشکی شوروی مشکوك هستند.

خروشف افزود: ما حاضریم باینموضوع را عملا ثابت کنیم باوجود اینکه در نظر نداریم ایجاد تشنجی نمائیم ولی مایلیم همه صحت ادعای ما را باور کنند.

روزنامه نگار فضاپیما

مسکو ـ هیکل سردبیر روزنامه الاهرام چاپ قاهره که بعنوان تنها روزنامه نگار همراه ژنرال عامر وزیر جنگ مصر بمسکو آمده بود ضمن مصاحبه ای که با نیکیتا خروشف دبیر اول حزب کمونیست شوروی بعمل آورده از او سئوال کرده بود که آیا پس از پرواز انسان بکره ماه میتوان بزمین بازگشت.

خروشف پاسخ داده است که همینکه دانشمندان ما بکره ماه برسند مسئله بازگشت بزمین را حل خواهند کرد.

هیکل پیشنهاد کرد که بعنوان اولین روزنامه نگار در اولین موشك بفضا مسافرت کند

خروشف گفت که ما اولین موشك باید کسانی مسافرت کنند که از زندگی دست شسته اند.

۱ـ۳ آ ـ ۲۶۸۷۰ (کانون طوطی)

میلدا فیلم MILDA FILM

پخش کننده فیلم و دستگاه نمایش و تهیه فیلم از کشورهای خارج تعمیرات کلیه لوازم سینما و تهیه نقشه و مشاوره فنی در امور ساختمان سینما.

نشانی: خیابان شاه آباد پاساژ علمی شماره ۶

آ ـ ۲۶۹۳۲

تجارتخانه سردار پیاراسنگه سرای جواهری تلفن ۲۳۲۰۶

آ ـ ۲۶۷۶۶

(۱) آ ـ ۲۶۶۱۰ طوطی

مکتب زبانهای خارجه

چهارراه امیراکرم تلفن ۴۰۸۱۷

آ ـ ۲۶۹۸۶

از موقعیت استفاده کنید

تعدادی ماشینهای سواری مرکوری و لینکلن

مدل ۵۷ بعلت نزدیك شدن آخر سال ۱۹۵۷ با بهای مناسب و شرائط سهلتر در اختیار خریداران محترم گذاشته میشود.

از موقعیت استفاده فرمائید.

شرکت سهامی شبدیز خیابان سعدی ـ تلفنهای ۳۶۲۷۱ ۳۶۸۰۵

فقط ماشین های مرکوری ۵ دستگاه. لینکلن ۲ دستگاه. استیشن واگن مرکوری یکدستگاه موجود است

آ ـ ۲۶۷۵۰

قابل توجه بیمارستانها و جراحان محترم کشور

دستگاههای بیهوشی معروف (دامکا) که عالیترین نوع دستگاههای بیهوشی است بمقدار محدودی وارد شد

برای خرید و کسب هر نوع اطلاعات بیشتری به نماینده انحصاری در ایران اصغر شالچیلار و شرکاء خیابان شمیران بالاتر از حقوقی تلفن ۳۲۴۴۱ مراجعه شود

آ ـ ۲۶۹۱۸

روابط سوریه‌ولبنان تیره شده‌است

یك هیئت پارلمانی سوریه که عازم لبنان بود از مرز مجبور بمراجعت شد

دمشق- دیروز یك هیئت نمایندگی پارلمانی سوریه که‌قرار بود برای تهنیت روزاستقلال لبنان بایـن کشورمسافرت کنندازمرزباز گشتند.

مقامات لبنانی هیئت مزبور اجازه‌ورود به لبنان را ندادند.

اکرم حورانی رئیس پارلمـان مصر بلافاصله دوتلگراف اعتراض برئیس مجلس‌لبنان ومقامات‌مربوطه مخابره کرد. این‌واقعه علامت‌تیرگی روابط لبنان‌وسوریه‌است.

اخیراً نیزدولت لبنان ٤٥ نفر ازسوریهارابدون انکه دلیلی ذکـر کندازلبان‌اخراج کرد.

دمشق- هیئت٤٠نفری‌پارلمان مصر بمسافرت۷روزه‌خود درسوریه‌خاتمه دادند وآخر وقت روز جمعه بمصر باز گشتند.

هنگام بدرقه هیئت پارلمانـی فریادهای:«زنده‌باد شکری القوتلی و عبدالناصر.زنده‌باداتحادسوریه‌ومصر» ازطرف‌مردم‌شنیده میشد.

این‌هیئت‌طی‌اقامت‌خوددر اتحاد تصمیم‌سوریه‌مبنی بر تشکیل‌فدراسیون بامصر شرکت‌نمود روزجمعه‌صبح‌صبری العلی باهیئت‌نمایندگی ملاقات کرد وآنهارا مطمئن‌ساخت که «هدفهای اعراب‌سرانجام برآورده خواهدشدو اتحادسوریه‌ومصرپایه‌اتحاداعراب‌است. (آسوشیتدپرس)

اعزام هیئت بمسکو

دمشق- بزودی یك‌هیئت از طرف دولت سوریه عازم مسکو میشود تادر آنجا اسنادمربوط بقراردادا‌قتصادی منعقده‌بین‌دو کشوررا بامضارسانیده و مذاکرات برای‌صدورمحصولات‌اضافی کشاورزی‌ازسوریه بشوروی را آغاز نمایند.

ریاست‌هیئت‌نمایندگی سوریه باخالدالعظم کفیل‌وزارت‌دفاع آنکشور میباشد. «رویتر»

مخالفت‌فرانسه‌بامیانجیگری‌تونس‌ومراکش

مذاکرات بورقیبه باپادشاه مراکش خاتمه‌یافت

رباط-مذاکرات‌حبیب‌بورقیبه‌باسلطان مراکش‌خاتمه یافت وبورقیبه سوی تونس‌حرکت کرد وی‌اعلام‌داشت که بزودی‌سخنرانی‌مهمی دراین بارەاین مذاکرات‌خواهد کرد

مذاکرات مزبوردربارەالجزایر بوده است. مراکش‌وتونس آمادگی‌خود رابرای میانجیگری میان‌فـرانسه‌و ملیون‌الجزایر اعلام‌داشته‌اند.

سازمان ملل‌متحد - روز گـذشته کربستیان‌پینو وزیرخـارجه فرانسه اظهارداشت فعلابهیچوجه‌مطلبی درباره درخواست تـونس- مراکش برای مذاکرات‌جدیددرموردالجزایر اظهار نخواهد کرد.

پینو بخبرنگاران گفت درخواست بورقیبه‌وسلطان‌مراکش قابل‌قبول‌نیست چون‌ایندو کشور درموردالجزایر بیطرف نیستند (اسوشیتدپرس)

اردن باسرائیل اولتیماتوم داد

ملك‌حسین پیامهائی درمورد روش سوریه‌و مصر برهبران لبنان وعربستان وپاکستان‌فرستاد

عمان-عصر روزپنجشنبه‌سمیرالرفاعی وزیرامورخارجه‌اردن‌هاشمی باهواپیمای مخصوص ملك سعود عمان را بسوی ریاض ترك گفت .

رسماًاعلام‌شد که‌سمیرالرفاعی حامل یك‌پیام‌خصوصی‌ازجانب‌ملك‌حسین‌برای پادشاه‌عربستان‌سعودی میباشد ولی از متن‌این‌پیام‌هیچگونه‌اطلاعی در دست نیست.

یك‌منبع‌مطلع اظهارداشت که‌دراین پیام‌مسئله سیاسی بسیارمهمی مطرح شده‌است .

ازسوی‌دیگر بهجت تلهونی رئیس تشریفات دربار ملك‌حسین بعدازظهر همان‌روزعمان‌رابقصدبیروت ترك گفت

محافل‌نزدیك‌بدربار اظهارداشتند که نامبرده نیز حامل‌پیامی ازجانب‌ملك حسین‌برای‌ژنرال اسکندرمیرزارئیس جمهوری پاکستان میباشد که بزودی واردبیروت‌خواهدشد.

وزیرارتباطات ومعاون رئیس ستاد ارتش‌اردن‌همراه‌تلهونی به‌بیروت‌رفته‌اند محافل‌مطلع‌همچنین‌اظهارمیدارند که بهجت‌تلهونی‌پیام‌دیگر برااز‌طرف‌ملك حسین‌برای‌کامیل‌شمعون‌رئیس جمهور لبنان‌همراه بردەاست.

محافل سیاسی‌عمان‌ضمن اشاره به‌ پیامهای‌ملك‌حسین اظهارداشتنداز‌قرار معلوم‌درپیامهای‌پادشاه‌اردن‌این‌مسئله که ممکن‌است‌مصروسوریه که ازتبلیغات خودعلیه‌اردن‌طرفی‌بسته‌اند‌باپشتیبانی روسیه‌شوروی برای برقراری رژیم جدیدی‌دراردن دست باقدام شدیدی بزنندمطرح‌شده است.

دروغ‌پست

عمان -مردم‌وجراید اردن‌همچنان ازملك‌حسن‌پادشاه خوددررد تبلیغات رادیوی‌مصر پشتیبانی میکنند دیروز هزارتن ازدهاقین (طول کرم) واقع درحوزه نابلوس که‌یکی‌ازمراکزبزرگ آوارگان عرب فلسطین‌است نسبت بملك حسین ابراز احساسات نمودند ووفاداری خودرابا‌و تائید کردند قبیله تارونی روزچهارشنبه‌پیام‌وفاداری‌بملك حسین‌فرستادند ودراین‌پیام اظهارات رادیوی‌مصر را(دروغ‌پست) توصیف کردند .

وضع بحرانی

عمان-روزنامه‌های‌اردن‌درشماره‌های امروز اسرائیل راشدیدا مورد حمله قراردادەومینویسند که‌ارتش‌اردن‌کاملا برای‌مقابله بااسرائیل مجهزوآماده است

روزنامه‌پرتیراز فلسطین‌ضمن‌سرمقاله خودمینویسد سیاست‌اردن همیشه‌این بوده‌است که‌مانع پیروزیهای جدید دشمن‌درخاك کشورهای‌عرب گردد باوجود این مقامات رسمی درباره اولتیماتوم دیروز دولت اردن به اسرائیل سکوت اختیار کردند دولت اردن طی‌اولتیماتومی‌باسرائیل‌اخطار کرده که هرگاه دهقانان‌ربوده شده اردنی آزادنشوند آن دولت جداوارد عمل‌خواهد شد

مسافرانی که‌امروزازاورشلیم‌واردشده‌اند میگویند که وضع این‌منطقه‌بشدت بحرانی شده‌است

اولتیماتوم‌اردن

عمان-دیروز کمیسیون متارکه‌جنگ اسرائیل‌واردن تشکیل‌شد تابشکایت اردن‌درموردآزادی یکی‌ازاهالی‌اردن بوسیله‌پاسداران‌مرزی‌اسرائیل‌رسیدگی کند .

اردن اولتیماتوم‌داده‌بود که اگرطی ۲٤ساعت‌شخص‌دزدیده‌شده‌را‌باز نگردانند «اقدامات‌ضروری‌برای‌حفظ‌حقوق‌خود انجام‌خواهدداد».

یکی‌ازسخنگویان‌اردن‌اظهارداشت که‌اولتیماتوم‌درساعت۲۰ بوقت گرینویچ جمعه‌شب‌خاتمه‌مییابد ولی‌اردن‌منتظر تصمیم کمیسیون‌متارکه‌خواهدبود.

زد وخوردمرزی

اورشلیم - بخش‌اسرائیل‌یکی از سخنگویان‌اسرائیل‌اظهارداشت که‌در اثرحمله نیروهای‌اردن‌دونفرازاهالی مرزنشین‌اسرائیل کشته‌شده‌اند.

نیروهای‌اردنی‌سه‌نفردیگرانیزدستگیر ساخته باخود برده‌اند.(رویتر)

شکایت اردن

سازمان ملل متحد - روز گذشته اردن‌رسما ازشورای‌امنیت‌سازمان‌ملل درخواست کرد اسرائیل‌را بعلت‌ایجاد تاسیسات نظامی‌درمنطقه‌بیطرف‌اورشلیم موردتقبیح قراردهد وتاسیسات‌مزبوررا نابود کند .

نماینده اسرائیل ضمن‌ردادهای‌اردن مبنی برایجاد تاسیسات نظامی‌درمنطقه بیطرف اورشلیم گفت تاسیسات‌مزبور بهیچوجه جنبه‌نظامی‌ندارد وتاسیسات عمرانی است‌ومنفع ساکنین‌آن‌منطقه میباشد . (آسوشیتدپرس)

نامه سفیراسرائیل

سازمان ملل‌متحد - اباایان سفیر کبیراسرائیل درامریکا روز گذشته نامه‌ای بعنوان‌داك‌هامرشولد دبیر کل سازمان ملل‌متحد بوی‌تسلیم کرد.

دولت‌اسرائیل طی نامه‌مزبوربار‌دیگر اردن‌را متهم کرده‌است که ازهرگونه اقدامی‌برای‌ایجادتشنج‌درمرزدو کشور خودداری نمیکند .

نهصدجاسوس‌شوروی در مکزیك

واشنگتن - کمیته‌تحقیق سنای آمریکا عصر امروز افشا کرد که هم اکنون نهصدتن‌درسفارت‌روسیه‌شوروی در شهر مکزیکو بفعالیت جاسوسی بنفع‌روسیه‌اشتغال‌دارند.

این‌اطلاعات ازطرف رئیس‌سازمان زیرزمینی ضدکمونیستی در آلمـان غربی‌دراختیار کمیته‌تحقیق‌سنای آمریکا گذارده‌شده‌است .

درگزارش‌این‌سازمان اضافه‌شده که سفارت‌روسیه دراندونزی‌پانصدتن‌بعنوان جاسوس‌دراختیاردارد

مك میلان ولوید فردا بپاریس میروند

پاریس- هارولدمك میلان نخست وزیر بریتانیافردابا‌هواپیما واردپاریس خواهدشد تا مذاکرات‌خودرابافلسکس گاتار نخست‌وزیر فرانسه‌شروع نماید

اعلامیه دفترنخست‌وزیری فرانسه میگوید نظر بتحولات اخیر شمال آفریقاونزدیك‌بودن کنفرانس سران کشورهای پیمان‌اتلانتیك‌شمالی نخست وزیر بریتانیادعوت‌دولت‌فرانسه‌رابرای آمدن به‌پاریس‌وانجام‌مذاکرات‌درباره مسائل‌مورد علاقه دو کشورقبول کرده است. سلوین‌لویدوزیرخارجه بریتانیا نیزدراین مسافرت همراه مك‌میلان خواهدبود.

لندن-دیشب‌هارولدمك‌میلان اظهار داشت که‌اقدام‌امریکاوانگلستان‌درحمل اسلحه‌بتونس‌کاملا‌بنفع‌جهان غرب‌بوده است

وی‌افزود که‌انگلستان خودرامسئول حفظ صلح‌جهانی میداندواقدام مزبور برای‌جلوگیری‌ازنفوذشوروی بتونس انجام‌یافته‌است. (رویتر)

پاریس-امروزسازمان‌افراطی فرانسه بنام‌ملت‌جوان که‌یك‌تشکیلات‌افراطی دست‌راستی‌میباشد ضمن‌اعلامیه‌ای از مردم‌پاریس‌دعوت کرد که روزدوشنبه آینده بعنوان‌اعتراض‌باقدام امریکادر فرستادن اسلحه‌بتونس‌دربرابر سفارت کبرای‌ایالات‌متحده دست بتظاهرات بزنند.

طرح‌مجدد مسئله عمان

سازمان ملل‌متحد - روز گذشته یازده کشورعربی درسازمان‌ملل‌متحد اظهارداشتندمسئله‌مسقط وعمان‌بسیارموردتوجه آنهاست واسباب‌ناراحتی‌ایشان رافراهم کرده‌است .

بهمین‌جهت باردیگر از شورای‌امنیت‌درخواست‌میکنندآنرا مورد رسیدگی قراردهد . این‌نمایندگان ضمن‌ارسال نامه‌ای‌برای‌رئیس‌شورای‌امنیت‌تقاضای خودرا عنوان کرده‌اند (اسوشیتدپرس)

مبارزه اقتصادی شوروی در اسیا وافریقا

بقیه ازصفحه اول

نیکسون‌معاون رئیس‌جمهورهفته قبل گفت «برطرف‌سوم یعنی کشورهای بیطرف‌چه‌خواهدآمد .. کشورهای بیطرف تعیین کننده این‌مسئله‌اند که آیاشوروی‌بهدف‌خود مبنی‌برتسلط بر جهان‌خواهندرسیدیانه».

واشنگتن مطمئن‌بود که‌فرانسه این خطرعظیم‌رادرك خواهد کرد . سال گذشته‌فرانسه‌وانگلستان‌بنابرپافشاری واصرارواشنگتن حمله خودرا بمصر موقوف‌ساختند.

اعلام‌خطر کابار وتهدیدوی بعدم شرکت‌فرانسه درجلسه‌مهم‌ماه آینده تاتوبیشتربرده‌دودی‌بود که‌دست راستی های‌فرانسه‌راآرام کندوتوجه‌رااز‌بحران داخلی‌بجای دیگرمعطوف کندلیکن آمریکاوانگلستان‌براین‌عقیده‌بودند که پاریس بیش‌ازاین‌نمیتواند بایك‌اقدام واجب‌وفوری‌در کشورهـای آسیائی‌و آفریقائی‌مخالفت کند.

معمای‌تونس‌تااندازه‌ای‌مربوط‌تهدید شوروی‌واقـدامات اینکشور درزمینه کمکهای اقتصادی ومبارزگانی بود. حبیب‌بورقیبه بمنظورتهیه سلاح‌برای ارتش‌نامجهز ٦هزارنفری تونس‌ابتدا بحامی‌سابق‌تونس فرانسه‌مراجعه کرد وجواب‌منفی شنیدوسپس از آمریکادر خواست کرد ولی‌بنابر اصرار فرانسه آمریکا نیزموضوع‌رابعهده‌تعویق گذاشت. ولی‌هنگامیکه بورقیبه اعلام کرد که ممکن‌است افراطیون‌وی‌راوادارسازند تاپیشنهادشوروی رامبنی‌برارسال‌اسلحه بپذیرد، واشنگتن تصمیم گرفت که دیگر نمی‌توان منتظر ماند. آمریکابا فرانسه‌موافق‌است که‌امکان‌داردبعضی ازسلاحها بـدست‌شورشیان الجزایر بیفتد، لیکن‌واشنگتن استدلال کرد خطراین‌کاربمراتب کمتر ازوجودتونسی است که‌بااسلحه‌شوروی مجهزشده‌ودر شمال‌آفریقا ومدیترانه مرکزی جای دارد روشهای مصروشوروی، کاملاروشن است که‌بورقیبه طی‌سخنرانی رادیوئی خودبه‌آمریکابعنوان مدافع آزادی» درودفرستاد. وی‌افزود: «اگرمابدانیم که‌چگونه ازآنها تشکر کنیم، مـا خواهیم‌توانست‌جریان‌تاریخ‌شمال آفریقا راتغییردهیم. مابایـد جهت سیاست کنونی‌آمریکاراتشویق کنیم که‌میتواند بحل مسئله الجزایر کمك کند».

سخنان‌بورقیبه‌در کشورهای‌جدیدالتاسیس اثردارد وبحران‌تونس‌توجه غربرابه مبارزه‌نامرئی‌ومهم‌برسر افکاروبازارهای تجارت کشورهای‌بیطرف معطوف کرد

تاهفته گذشته هیاهوی خروشف‌در باره‌موشك، راکت‌واسپوتنیك مانع‌از توجه بنفوذشوروی‌در کشورهای‌عقب مانده‌بود .

پس‌ازاسپوتنیك‌میتوان بعضی‌ازموقعیت های‌شوروی‌را در کشورهای‌زیرملاحظه کرد .

هند :

شوروی یك‌وام ۱۲۵میلیونی بابهره نازل‌بهندوستان‌داد که صرف‌دوکارخانه ماشین‌سازی، کارخانه ادوات چشمی و کارخانه برق خواهدشد علاوه‌برامـن برنامه‌ای‌برای‌تربیت کارگران هندی درشوروی تنظیم‌شده‌است .

وام‌مزبور طی۱۲سال‌پرداخت‌خواهد شد .

سوریه:

شوروی یك‌قرارداد۴۰۰میلیون‌دلاری بمدت۱۲سال‌برای‌ساختمان راه آهن جاده‌ها،شبکه‌های آبیاری‌واکتشاف نفت درمقابل موادخام‌باسوریه‌منعقدساخته است .

ایران :

شوروی‌اعلام کرده‌است که‌درماه‌آینده قراردادی با ایران برای ساختمان تعدادی سدوکارخانه‌در قامضاء خواهد نمودوازایران‌بهترین‌شرائط بازرگانی آنراندست آورده‌است .

سودان :

شوروی‌ها موفق‌شده‌اندموافقت دولت سودان‌رابرای استقرار روابط‌بازرگانی بدست آورندوپیشنهاد کرده‌اند درمقابل پنبه‌سودان‌ماشین آلات‌وکمك‌فنی بدهند

سیلان :

شوروی‌های‌پیشنهادی‌دریافت‌داشته‌اند که یك‌هیئت برای اکتشاف نفت سیلان بفرستند وچای‌سیلان رابرای اولین‌بار پس‌ازجنگ‌دوم‌جهانی بخرند .

مجارستان پیشنهاد کرده است که‌یك‌کارخانه تلفون‌خودکارمبلغ۱۲ میلیون‌دلار وباشرائط‌سهل‌برای‌سیلان بسازد .

گرچه‌آمریکا ازجنگ‌دوم جهانی‌به اینطرف مبلغ۷میلیاردو۴۰۰ میلیون دلار بعنوان کمك‌اقتصادی‌درمیان کشور های‌آفریقا ،خاورمیانه وآسیا بخش کرده‌است ،شوروی‌بهافقط یك میلیارد دلاردرتعدادمعدودی از کشورهای‌مهم در۴سال گذشته بصورت‌تمرکز صرف کرده‌اند .

در کشورهائی مانندهند که کمك آمریکا باضافه‌قرضه‌های کشاورزی‌بطور متوسط‌درسال۶۰تا۷۰ میلیون‌دلاراست شوروی‌ها بایك‌قرارداد مبالغ گزافتری میدهند .

درحالیکه‌آمریکا درمرابر درخواست وام۵۰۰میلیونی‌هندطفره‌میرود واین مبلغ فقط‌یك‌سوم آنچیزی‌است که‌هند برای‌انجام‌نقشه۱۵میلیاردی پنجساله صنعتی کردن‌خودلازم دارد ،شوروی‌با ساختن‌یك‌کارخانه‌فولادیك‌میلیون تنی درمقابل‌چائی،چتائی‌وادویه هندبرای اینکشور دوستان‌جدیدی‌بدست‌میآورد متخصصین‌شوروی بشمارند، شوروی‌ها روبهمرفته به۱٤ کشور کمك فنی‌خود رااجرا میکنند وبمراتب کارشناسان بیشتری‌ازآمریکابرای‌کاردرخارج آماده میسازند .

شوروی‌ها دارای‌امتیازات عالی‌دیگری نیزهستند شوروی بعنوان یك کشور مطلق‌العنان‌میتواند قرضه های «غیر اقتصادی» بمدت۳۰سال وبانرخ۲٫۵در صدبپردازودرمقابل‌پنبه‌وسایر محصولات را دریافت کند که مورد لزوم نیست . شوروی می تواند هرجـا هروقت وبهر نوع‌قراردادببندندوهیچ پارلمان‌وروزنامه ای‌هموجودندارد که مزاحم‌آن‌شود.

بطورخلاصه،شوروی‌میتواندواردمبارزه عمومی‌اقتصادی‌شوددرحالیکه کشور-های‌دمکراسی بایدموافق سیاست ، مالیاتها ومقتضیات نیروی کارباشند.

شوروی‌ها میتوانند کشوری‌راباعمال خود که‌بصورت دیپلومات درآمده‌اند ابباشته‌سازند .

برای‌نمونه‌درخرطوم‌پایتخت کوچك سودان‌اعضای سفارت شوروی‌به۸۰نفر میرسد.

شوروی‌هادرعین‌حال میتوانند کشوری راباسافرت مجانی بمسکووبمبادلات فرهنگی بخودجلب کنندونمونه‌آنرا درمورد کشوردورافتاده‌حبشه‌بموقع‌اجرا گذاشته‌اند .

کمونیستهادرحال‌حاضر دارای‌سلاح دیگری‌هستند که‌اسپوتنیك‌است .

برای‌میلیونهانفرازمردمان فقیرآسیا وآفریقا اسپوتنیك علامت موفقیت «داشتن »بر«نداشتن» است.

برای‌عده‌ای از آنان‌رونق وجـلای اتومبیل‌ها، یخچالها ورادیوتلویزیون امریکائی که‌اغلبشان هم‌بدان دسترس ندارند ،رفته‌است.

روشنفکران‌ازنواستدلال‌واحتجاج‌خود راازسرمیگیرند که‌سرمایه‌داری تنها یك‌وسیله مادیست که ثروتمندان را غنی‌تروفقرارابینواترمیسازد.

دریك‌مراجعه‌بآراءعمومی که‌اخیرا درهندبعمل‌آمده‌ر٤٠درصدآراءبنفع چوئن‌لای‌نخست‌وزیرچین و۱٤٫۹درصد بنفع آیزنهاوربود.

علاوه‌برهمه‌اینها شوروی‌هامیگوشد. ببینیدماچگونه‌طی٤٠سال‌سرمایه‌داری درحال‌احتضاراشکست‌دادیم. چراشما همراه کوتاه مارا بجلال و بزرگی نمیمائید؟

فدراسیون‌عربی ضدعبدالناصر

مصروسوریه‌وشوروی‌میخواهند دراردن یك جمهوری‌بوجود آورند

مجله‌نیوزویك‌درستون حوادث‌بین‌المللی‌خودضمن مقاله کوتاهی درباره حملات‌هفته گذشته‌مصروسوریه بملك‌حسین‌مینویسد:

«ازماه‌آوریل»آمریکا۳۰ملیون‌دلار باردن کمك کرده‌است واین‌وجوه صرف‌تصفیه‌ارتش،پارلمان‌ودولت‌اردن‌ازخرابکاران‌شده‌است ۱۰ کنون‌ملك‌حسین بااطمینان ازتشکیل یك‌فدراسیون‌عربی‌علیه‌عبدالناصر ووظیفه‌مابرای‌نجات ازچنگ‌نفوذ کمونیسم درسوریه‌صحبت‌میکنند.

چرامبارزه جدیدی علیه‌ملك‌حسین‌آغازشده‌است؟

منابع‌بیطرف‌ومطلع عرب‌اظهارنظر میکنند که مصر وسوریه بدستور مستقیم‌مسکوکارمیکنندوهدف‌فوری آنها ایجادیك«جمهوری»دراردن‌است که تحت‌سلطه‌شوروی،مصروسوریه باشد.

سوریهادرحال‌حاضر درمرز اردن‌بانجام نقشه‌هائی تحت‌نظر شوروی پرداخته‌اند.

پس‌ازاردن‌نوبت‌لبنان،عربستان‌سعودی‌وعراق‌خواهدرسید.

حوادث جهان

بقیه ازصفحه اول

کنفرانس‌سوسیالیستهای‌ایتالیادردنیس انتشارداده ونوشته‌بود که‌سوسیالیستهای ایتالیارهبران‌حزب‌کارگر انگلستانرا بافراط‌درنوشیدن مشروبات‌الکلی‌متهم ساخته‌اند.

اسپکتیوراز قول‌یکی ازسوسیالیستهای ایتالیا نوشته بود که‌بوان خمرمشراب متحرك است .

پس‌ازانتشار اینمقاله رهبران حزب کارگرازمدیر اسپکتیور بدادگاه‌شکایت وتقاضای‌خسارت کردند.

(اسوشیتدپرس)

انفجار دیك بخار

ناپل- درنتیجه‌انفجاردیك‌بخار کشتی ایتالیائی آنامارابناسه‌نفر کشته‌ومتجاوز ازیکصدنفرمجروح‌شدند .

انفجار مزبورتمام‌شهر ناپل‌رالرزه‌در- درآورده‌و کشتی‌پس‌ازبرداشتن شکاف عمیق‌درکنار ساحل‌غرق‌شد .(رویتر)

ماهی‌یك‌خرواری

مسکو-تاس‌خبرگزاری‌رسمی‌شوروی اطلاع‌داد که ماهیگیران شوروی در دریای آزوف‌یك‌ماهی بزرگ ازنوع آستیری که۳٦٦کیلوگرم وزن‌دارد صید کرده‌اند . ازاین‌ماهی٦٠ کیلو گرم‌خاویاربدست‌آمده‌است.

درمدت‌پنجسال گذشته چنین ماهی بزرگی صیدنشده‌بود .(آسوشیتدپرس)

موادرادیواکتیودرشیر

کامبرلند- درنتیجه‌پخش‌موادرادیو- اکتیوتاثیر آن‌درشیردامهای نواحی شمالی انگلستان عده‌ای از مردم که شیرهای مزبور را مصرف مینمودند بیمار شدند و در نتیجه دولت انگلستان مدت ٤١روزمصرف شیر راممنوع کرد کلیه شیرهادر طی این مدت‌بدریاریخته میشد که‌بالغ برهزار هاگالن گردید.

دیروزاعلام‌میشد که اثرات رادیو- اکتیوبرطرف‌شدومصرف‌شیربلامانع است(رویتر)

هدیه چشم

ساتیاگودوشیلی - یکنفر زندانی بنام‌دالبرتوتیلان‌رویر» که بسه‌سال‌زندان محکوم گردیده‌است امروزاعلام‌داشت که‌حاضراست‌چشمهای خودرابه‌هر کس که‌آن‌احتیاج‌داشته‌باشدهدیه کند.

(رویتر)

رداتهام

هولیوود- امروزدادگاه‌لوس‌آنجلس اتهاماتی‌را که‌یکنفر امریکائی‌بنام‌دکتر کنس‌علیه‌ارول‌فیلین هنرپیشه‌معروف ویك ستاره امریکائی بنام‌مورافیتز- گیسبون»وارد آورده‌بود مردودا‌علام کرد ودلائلی‌را که نامبرده‌ارائه کرده بودکافی‌ندانست.

دکتر کنس ارول‌فیلین‌و مورافیتز- گیسبون رامتهم ساخته‌بود که‌در یك مجلس بال عمدی تظاهرات مستانه کرده‌واوراتحقیر نموده‌اند. (رویتر)

از فردا صبح در سینما رکس درام فوق العاده

وان هفلین VAN HEFLIN — آلدوری ALDO RAY — مونا فریمن MONA FREEMAN — نانسی اولسون NANCY OLSON — تاب هانتر TAB HUNTER — آن فرانسیس ANNE FRANCIS — دورتی مالون DOROTHY MALONE

شروع سئانس ها : ۱۰ صبح ۲ - ٤ و ربع - ٦ ونیم - ۸ و سه ربع بعد از ظهر

اطلاعات

انتقاد

ازعلی جواهر کلام

مدرسه یارادیو؟

روزشنبه گذشته دراطلاعات خبری بود که کمیسیونهائی در تهران تشکیل شده تابرای مردم شهرستانها رادیوی ارزان قیمت بخرند بعد روز یکشنبه دراطلاعات خبر داده بودند که دوماه است دبستان‌های پهلویدژ بازشده اماچون کتاب ندارند بچه‌ها سرگردان مانده‌اند.

ایضا همان روز در اطلاعات خبری بود که چون برای دبیرستانهای نطنز دبیر نفرستادند رئیس فرهنك در دبیرستانها رابست واولیای شاگردان درتلگرافخانه بست نشسته‌اند که برای مادبیر بفرستید.

شاید یادتان باشد که هفته گذشته خبرنگار اطلاعات ازدزفول گزارش داد که چون دراین شهر دبستان بقدر کافی وجود ندارد شاگردها چهار روزیکبار بنوبت بمدرسه می‌آیند یعنی فقط هفته‌ای یکروز و نه نی درس میخوانند البته فراموش نفرموده‌اید که آقای وزیر فرهنك هم چند روز پیش گفت از تمام بچه‌های مدرسه برو فقط یك سوم مدرسه میروند ودو سوم بواسطه نبودن وسایل از مدرسه رفتن محروم هستند.

ولی هزار افسوس که آن یك سوم مدرسه بروهم بی کتاب وبی‌جا وبی معلم مانده‌اند البته مقصودم نطنز نیست چون نداشتن دبیرستان در مقابل دبستان آنقدرها اهمیت ندارد بنظربنده آقایان محترم نطنزی‌ها اگرپول دارند دبیر استخدام کنند دبیرستان راه بیندازند والا بیاد بچه‌های دزفول وپهلویدژ وامثال آن بیفتند وخدا را شکر کنند که لااقل بچه‌های آنها دوره ابتدائی را طی کرده‌اند ودر هرحال چه درنطنزچه دردزفول چه درپهلویدژ وچه هرجا کتاب ابتدائی وآموزگار و محل دبستان خیلی واجب‌تر ازرادیوی ارزان قیمت میباشد و بفرموده حضرت آقای تقی‌زاده مصلحت دید من آنست که یاران همه کار- بگذارند وبدنبال معارف بروند. البته رادیوهم یکی ازوسایل تعلیم است امابشرطی که بچه هفت‌ساله توی کوچه آواره نماند.

چندروز پیش وزارت بهداری کتابی بعنوان خلاصه عملیات بهداشت سال ۱۳۳۵ منتشر کرده ودرمقدمه آن یك مطلب بسیار اساسی تذکر داده میگوید عملیات بهداشتی موقعی قاطع ومؤثراست که درامورفرهنگی واقتصادی واجتماعی هم پیشرفتهای سریع پیدا شود.

واقعا حرف درستی است وقتی که بچه دزفولی چهارروز یك مرتبه مدرسه میرود هیچوقت معنای مبارزه باتراخم ودستورهای بهداشت را درك نمیکند وهرگز نمیتواند ازاقتصاد واجتماع کامل بهره‌مند گردد چنانکه تابحال هم بهره‌ای نبرده‌است پس بااین وضع همه جائی تهران خودمان هم نسبت‌به جمعیت خود حکم دزفول رادارد.

خاطرم می‌آید که ازهمان اوایل مشروطه مردمان مطلع دنیا دیده میگفتند ومینوشتند که وزارت فرهنك بااین بودجه کم ووسایل محدود هرگز نمیتواند تعلیمات اجباری ومجانی راعملی سازد پس بیائید این باررا ازدوش معارف بردارید درایران هم مثل همه جای دنیا تعلیمات ابتدائی را بدست شهرداری‌ها، انجمن‌های شهر، دهبانان، بخشداران یعنی‌خود مردم بسپارید تا خود آنهاازپول‌خودشان بمقدار لازم دبستانهای ثابت‌وسیار دایرکنند واین ننك بی‌سوادی را برطرف سازند دولت هم هرقدر میتواند به‌آنها راهنمائی وکمك کند ولی معلوم نیست که چرا درظرف این نیم قرن باین‌حرف حسابی اعتناء وتوجه نمیشود؟

ماوخوانندگان

گله مردم رضائیه

ازطرف قاطبه فرهنگیان رضائیه تلگراف میشود بطوری که جراید اطلاع میدهند گویا لایحه‌ای دردست تنظیم است که طی آن کشور عزیز مابه چهارده استان تقسیم ونیز در نظراست که رضائیه علیرغم قانون تقسیمات کشور مرکزیت استانی خود را ازدست بدهد. جناب آقای نخست‌وزیر مرزنشینان رضائیه که همواره فداکارترین مرزبانان میهن عزیز بوده وبشهادت تاریخ در تمام بحرانی‌های سیاسی سد شکست ناپذیری دربرابر پیشرفت مقاصد شوم بیگانگان وبیگانه پرستان تشکیل داده‌اند ازآن برگزیده شاهنشاه وملت ایران انتظاردارند که باتوجه بسوابق فداکاری‌وجان بازی مرزداران رضائیه ونظر به اهمیت واستقلال اقتصادی وسیاسی وارزش فرهنگی این شهر وبالاتر ازهمه باحترام‌روح‌پرفتوح‌اعلیحضرت فقید که این شهرستان پرافتخار مرزی را بنام نامی‌خودمفتخرفرموده وسی سال پیش درحالیکه بیش از ده هزار نفرجمعیت نداشت‌مرکزیت استانی بخشید واکنون چه‌ازلحاظ جمعیت وفرهنك وچه ازنظراقتصاد وسیاست واجد مستقل‌وبرجسته‌ای بین تمام شهرستانهای طراز اول کشور بشمار میرود مقرر فرمایند درصورت صحت این شایعه دراین تصمیم که شیوع آن بیش از دو میلیون مردم آذربایجان غربی را مایوس کرده تجدیدنظر بعمل‌آید.

توضیح دراطراف....

اداره روزنامه اطلاعات

عطف بشرحیکه درتاریخ ۱۴ر۷ر۳۶ درآن روزنامه از قول آقای احمد عبدالهی ساکن منطقه زرد کوه بختیاری درمورد «بیماری و تلفات دامی» مرقوم رفته بود مراتب از اداره دامپزشکی استان دهم‌سئوال شد. اینك بشرح زیر توضیح میدهد: «کلیه ایلات وعشایر منطقه زرد کوه بختیاری درحال حاضر به محل قشلاقی خود عزیمت نموده‌اند وبنابراین دامی درمحل موجودنمی باشد البته درسال جاری در موقع خود یك اکیپ مال سوار متجاوز از سه ماه درمنطقه زرد کوه بختیاری بانجام عملیات مبارزه با بیماری‌های دامی ومایه کوبی‌عمومی اشتغال داشته است.

رئیس اداره کل اطلاعات
مهندس بازرگانی

زجرگران واجراندك

جامعه فرهنگیان‌مشهد مینویسند فرهنگیان خراسان که‌بمنظورتربیت نوباوگان کشور رنج تعلیم وتربیت رابرخود هموار نموده وزجری گران دربرابر اجری اندك متحمل میشوند غالبا بدون خانه ومسکن بوده و از لحاظ نداشتن محل سکونتی سخت ناراحت ونگرانند وازآنجا که فکرمربی برای انجام وظیفه مقدسی که بعهده دارد بایستی کاملا آسوده باشد تامین‌مسکن‌فرهنگیان امری ضروری وشایان توجه است.

خوشبختانه ذات‌ملوکانه که‌همواره متوجه تضمین آسایش عموم‌ملت خاصه فرهنگیان میباشد مدتی‌است باولیاء آستان قدس رضوی‌دستور فرمودند که اراضی ازاملاك آستانه را بطوراجاری دراختیارآموزگاران ودبیران گذارده شود ومدت چندین سال است ازفرهنگیان‌حق‌النقشه دریافت شده واقدامات اولیه‌انجام یافته است ولی متاسفانه سه‌سال است که این اقدام مفید اجتماعی که تاثیری فراوان در تحکیم‌مبانی فرهنگی دارد بمرحله اجرادرنیامده وهمچنان معلمین دچار مضیقه‌مسکن ودرفشار مالکین هستند.

باعنایات مخصوصی که ذات خسروانه باین طبقه خدمتگزار مبذول میفرمایند استدعا آنکه دستور فرمایند ازطرف اولیای آستان قدس رضوی اقدامات‌سریع درواگزاری زمین بجامعه‌فرهنگیان مشهد معمول دارند تا اینجانبان درسایه مراحم شاهانه واستفاده‌از مسکن مرحمتی بتوانند بیش از بیش درانجام وظایف خطیری که بعهده دارند توفیق‌حاصل نمایند.

هالو

ارچپ براست ←

درسینما

ازاینجا وآنجا

هرنیمساعت یکنفر قربانی الکل میشود

معاون وزارت بهداری فرانسه طی یك‌کنفرانس رسمی اطلاع دادکه روز بروز درفرانسه بتعداد الکلیستها افزوده میشود.

وی‌گفت طبق محاسبه دقیقی که بعمل آمده درفرانسه هر نیمساعت یکنفر دراثر الکل بدرود زندگی میگوید.

زنان وکارهای طاقت فرسا!

طبق آمار جالب توجهی که در انگلستان انتشار یافته عده زیادی اززنان آنجا بکارهای سخت وطاقت فرسائی مشغول هستند چنانکه هم اکنون درانگلستان بیست نفر زن آهنگر- ۹۷۵ نفرمیکانیك- ۱۴۶ نفر تعمیرکننده اجاق‌گاز- ۷۲ نفردستیار بنا- ۵۶ نفرکارگر ریل‌گزاری راه آهن ونیز بالغ بر ۴۷۸۴ نفر هم در کارخانه‌های ذوب‌آهن وفولاد سازی وغیره بکارهای سخت مشغولند.

باربرانی‌که آبجودوست دارند

دراسترالیا اکثر مواد غذائی از راه دریا حمل‌ونقل میشود. جالب توجه اینجاست‌که باربران ساحل عموما بخوردن آبجو اعتیاد دارند. وقتی‌کشتی‌ها درساحل‌لنگرمیاندازند باربران قبلا صندوقهای آبجوراحمل کرده وبمقصد میرسانند ودر همانجا ازصاحبان آبجو هرکدام چند شیشه خریده میخورند، بدین ترتیب‌سایر مواد غذائی درکشتی مانده و دیر بمقصد میرسد.

ازدوهفته قبل نقشه جالبی بکار برده صندوقهای آبجو را زیر تمام صندوقهای دیگر میگذارند وباربران که دلشان میخواهد هرچه زودتر به آبجو دست یابند باسرعت وفعالیت بیسابقه‌ای محمولات‌کشتی را خالی میکنند تانوبت صندوقهای آبجو میرسد.

آنهاکه خودکشی میکنند

دکتر هووارد راسك‌که از جمله متخصصین آمارگیری نیویورك‌میباشد معتقد است‌که درآمریکا روز بروزبر تعداد انتحارکنندگان افزوده میشود. مثلا درسال ۱۹۵۵ درست ۱۶ر۲۰۰ نفرخودکشی‌کردند وسال گذشته‌این رکورد هم شکسته شد.

دکترنامبرده توضیح میدهد بیشتر کسانی‌که خودکشی می‌کنند شهری هستند ومخصوصا در محلات شلوغ وپرجمعیت تعداد انتحار کنندگان بیشتر است. ازمیان صنوف مختلف بیشتر افسران- دکترها- وکیلهای دادگستری- تجار ونیزاشخاص‌مجرد انتحار می‌کنند اما درمیان کشیشها- معلمین وکارگران معادن‌کمترکسی انتحارمیکند.

گناهان شوهر!

خانم مارتاکوندلی‌که بیش از ۱۹ سال ندارد ازشوهر ۲۵ ساله خود بدادگاه «ایندیانا» شکایت کرده تقاضای طلاق وجدائی‌کرد. وی‌گناهان شوهرش را بقرار ذیل شرح داد:

۱- اجازه نمیدهد شلواربپوشم.

۲- روزهای یکشنبه مرا بازور به کلیسا میبرد.

۳- دراوقات بیکاری‌کتب دینی مطالعه میکند.

دادگاه پس ازرسیدگی شکایت‌خانم را وارد ندانسته توضیح دادکه حق باشوهر اومیباشد وبدانجهت رای بطلاق وجدائی صادرنکرد.

۸۰۰ر۰۰۰ نفرگر!

طبق آماری‌که جراید فرانسه‌انتشار داده‌اند درشهرها وقصبات فرانسه بالغ بر هشتصد هزار نفرگر هستند دکترها توضیح داده‌اندکه امکان‌دارد سیصد هزار نفر ازآنها معالجه‌شوند ولی بقیه بهیچوجه ممکن نیست‌حس شنوائی را بازیابند.

جدول کلمات متقاطع شماره ۷۸۰

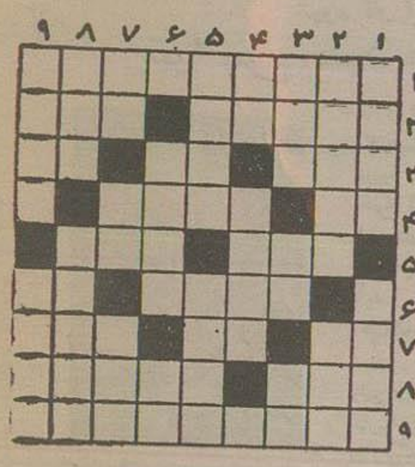

افقی: ۱- نمك میخورد ونمکدان میشکند ۲- همه آسان میبندند وآسان‌هم میشکنند- روغن ۳- بایان- درهفتهٔ گذشته یکی افتاد ۴- صاحبدل دارد ۴- لوله شکسته- شطر درفرانسه ۵- اینجوری درزورخانه می زدند وصورتی دیگر درآب ۶- پیوند رودخانه و دریا ۶- بروی‌اشتراست- ازغزال خوش‌باشد نه‌شیر ۷- برای رسیدن بمقصد باید مشوهٔ رهروان‌رفت ۷- رودی در اروپا- رودخانه‌هزارفرسنگی ۸- ضمیراست وبرسرجنگجونیزم نشیند- رنك گل‌دارد ۹- ازصنایع شعری که مخصوصا دراشعار خضر شیرازفراوانست.

عمودی: ۱- کشوری درآسیا- هم درخراسان‌توایدبافت‌وهم درآب‌راکد ۲- ترش‌وشیرین‌است‌ولی‌ملس‌نیست- برای‌لحیم‌کری در آتش میگذارند ۳- فاصله‌اش‌ازسروپایکی‌است- جن‌معلقی!- سرای مهر ۴- رمق- قدرش راگوهری میشناسد ۵- اینجا که‌نیست‌شاید آنجاباشد- شیر مدرخت ۶- وقتی‌پاسبان ایست میدهد، کارمنافقد- فوت‌کاسه گری ۷- لفظ‌نفی- صریح- طلای‌سیاه ۸- لقب گروهی ازشاهان ایران- ملکه‌سباهم‌می‌بخت ۹- نشان‌مردی- مخلوط‌عربی و فارسی‌در کلام‌منظوم.

حل جدول شماره ۷۷۹

افقی: ۱- نظام‌الملك ۲- کل- کف- امر ۳- همر- قمچی ۴- قلیه- دم ۵- استن- لکنت ۶- نو- کوته ۷- زهرا- نفر ۸- منم- نم- رك ۹- سیاست‌نامه

عمودی: ۱- نگهبان- مس ۲- ظلم- سوزنی ۳- رقت- همان ۴- ملك- لنگر ۵- افقی- وانت ۶- مهلت- من ۷- ماچ- کهن ۸- لمیدن- فرم ۹- کر- متارکه.

واینهم‌طرزرامرقتن گاوهای C,B,A کدام‌برنده‌میشوند سوسه‌مهرگان لالمزار نوشته وجایزه بگیرید.

آ-۲۶۹۶۲ ۱-۲

نمایشگاه نقاشی و حکاکی آثار
سیراك ملکنیان
درگالری استتیك جنوب‌شرقی میدان‌فردوسی.
از ۳تا۱۲ آذر ماه ۵تا۹ بعداز ظهر. آ-۲۶۸۵۶

تیمسار سرتیپ دکتر ایزدپناه ریاست محترم انجمن ملی‌تربیت بدنی‌ایران
مانکدنیامسرت تولدنورسیده رابجنابعالی وهمسر مکرمه‌تان باوژاله ازدپناه تبریك عرض‌نموده سعادت دائمی آن خانواده محترم را آرزومند است. آ-۱۸۶۳۷ دوستدار مصطفی سلیمی

سیدعلیرضاشهرستانی و کیلداد گستری
بخیابان عین‌الدوله استکاه‌دکترسنك منتقل‌شد
آ-۱۸۶۳۵ ۱-۲

شماره‌های تلفون سفارت کبرای آمریکا
درتهران شماره‌های جدید ۶۹۳۷۱ -۶۹۳۷۲ -۶۹۳۷۳ -۶۹۷۸۹ -۶۹۰۲۶ تبدیل یافته‌است. آ-۲۶۶۰۸ ۲-۳

آدامس خروس نشان
عطر مطبوع وجنس‌مرغوب آدامس خروس‌نشان مورد پسندهمه
آ-۲۶۸۴۰ ۱-۳

جناب آقای سفیر کبیر عراق دامت‌تاییدانه
عطیه ذات‌اعلیحضرت‌ملك‌فیصل که بدعاگو مبذول فرموده واصل و متشکرم ازمراحم‌ملوکانه توفیق‌خدمت‌دعاگو بدین‌مبین‌اسلام وبقای‌سلطنت اعلیحضرت شاهنشاه‌ایران و اعلیحضرت ملك عراق را از خداوند مسئلت میدارم. آ-۱۸۶۲۷ حاجی شیخ الاسلام ربانی

فردا خوش شانسها معرفی میشوند
... امااین ماجرا بقیه دارد وممکن است شماهم جزو برندگان جوائز سری بعد باشید
پس فیش های شماره فروشگاه کارخانه کازرونی وطن واقع درخیابان سعدی گذاری شده را نگهدارید
ناهم پتوهای مرغوب والبسه زیباداشته باشید وهم‌شانس خودرا آزمایش کرده‌باشید آ-۲۶۹۵۲

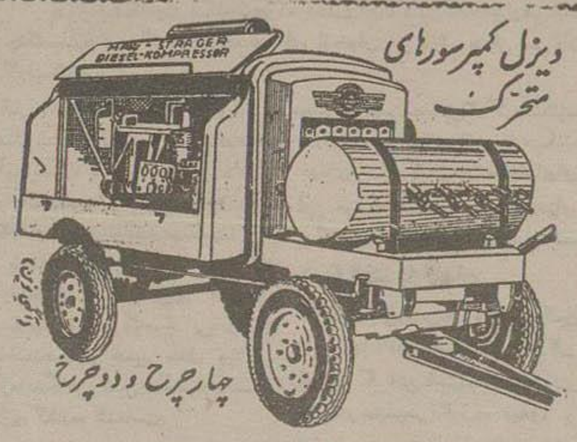

ویزل کمپرسورهای متحرک
چهارچرخ ودوچرخ
ظرفیت ۱ تا ۱۸ مترمکعب هوا
نمایندگی انحصاری:
شرکت سهامی خشکه وفولادهای صنعتی
خیابان امیر کبیر - سرچشمه - تلفن ۵۲۷۳۸
آ-۲۶۸۶۴ -۱-

نمایشگاه لباس زنان ایران
در کاخ ابیض
از روزجمعه اول آذرماه ۳۶ بمدت یکهفته همه‌روزه‌صبحها ازساعت ۹تا۱۲ وبعدازظهرها از۳تا۶ جهت‌تماشای‌عموم مفتوح‌خواهدبود.
آ-۲۶۹۵۰ ۱-۳

SYLVANIA
فقط لامپ‌فلورسنت سیلوانیاست
که ازهرلامپ دیگر زودتر روشن میشود و ازهر لامپ دیگر پرنورتر است
لامپ‌فلورسنت سیلوانیا
اگر باترانسفور ماتور واستارتر سیلوانیاروشن‌شود ۷۵۰۰ ساعت ضمانت دوام دارد
لامپ‌فلورسنت سیلوانیا
دارای ۵رنك سفید و۵رنك الوان‌است
مصرف برق‌فلورسنت سیلوانیا کمتر ازنصف لامپ معمولی است
موقع‌خرید دقت‌کنید مارك فوق روی‌فلورسنت‌باشد و فلورسنت دیگری را باسم سیلوانیا شما نفروشند
نماینده انحصاری‌در ایران -شرکت‌سهامی تام -خیابان لالمزار - پاساژنور تلفن۳۵۱۶۳و ۳۴۳۰۱
آ-۲۶۵۸۸ ۲-۱۶

آگهی تشکیلاتی
حزب مردم
نظر باینکه کمیسیون تشکیلات برای تکمیل‌پرونده افرادحزب‌بوصدور کارت‌عضویت احتیاج باطلاعات‌بیشتری‌دارد بدین‌وسیله بکلیه اعضای‌حزب که درخواست عضویت را قبلا تنظیم و بحزب تسلیم نموده‌اند اطلاع میدهد که‌برای تکمیل و تنظیم نسخه دوم آن بشرح زیر بکمیسیون تشکیلات مراجعه فرمایند.
کسانیکه نام‌خانوادگی آنها با یکی از حروف الف"ب"پ"ت"ث شروع میشود از دوم آذر تا هفتم آذر همه روزه عصر ها از ساعت ۵ تا ۸ بعد ازظهر.
کسانیکه نام خانوادگی آنها با یکی از حروف ج" چ" ح" خ شروع میشود ازنهم‌آذر تا چهاردهم آذر همه‌روزه عصر ها ازساعت ۵ تا ۸ بعد از ظهر.
کسانیکه نام خانوادگی آنها با یکی‌از حروف‌د"ذ"ر"ز"ژ"س"ش شروع میشود ازشانزدهم آذر تا بیست‌ویکم‌آذر همه‌روزه عصر ها ازساعت ۵ تا ۸بعدازظهر.
کسانیکه نام خانوادگی آنها بایکی ازحروف ص"ض"ط"ظ"ع"غ شروع میشود از بیست‌وسوم‌آذر تابیست‌وهشتم‌آذر همه روزه عصرهاازساعت ۵تا۸ بعدازظهر.
کسانیکه نام خانوادگی آنها با یکی از حروف ف"ق"ك"گ"ل شروع میشود از سی‌ام آذر تا پنجم دی همه روزه عصرها از ساعت ۵ تا ۸ بعد ازظهر.
کسانیکه نام خانوادگی آنها بایکی از حروف م" ن" و "ه "ی شروع میشود از پنجم دی تا دهم دی همه روزه عصر ها از ساعت ۵ تا ۸ بعدازظهر.
غفلت ازاجرای این‌دستورموجب‌مسئولیت‌حزبی‌است.
آ-۲۶۶۲۲ ۲-۲ کمیسیون تشکیلات حزب مردم

هواپیمائی ایران
بمناسبت فرارسیدن فصل زمستان نرخهای‌مخصوصی برای مسافرین‌وسیاحان تبریز و مشهدترتیب‌داده‌است
تبریز ۲ پروازدرهفته شنبه . چهارشنبه
مشهد ۳ پروازدرهفته یکشنبه - سه‌شنبه - پنجشنبه
برای کسب اطلاعات بیشتر ونگهداری جا به «شرکت سهامی ایرانتور» خیابان سعدی - تلفن ۳۵۷۹۱ تا ۳۵۷۹۴ مراجعه فرمایند
آ-۲۶۸۰۲ ۲-۱۰ «کانون طوطی»

دکتر طهمورث فروزین
جراحی عمومی - بیماریهای داخلی
ترك‌تریاك شیره- مرفین‌بدون‌خماری ، بیخوابی، هیچگونه‌عارضه‌وناراحتی. اسلامبول مقابل کنتیناتال ۶تا۸بعدازظهر
آ-۲۶۶۶۲ ۲-۲

ایران دراین جبهه بادشمنان بشر درحال جنك است

مؤسسه‌ایکه جان صدها هزار نفر ازهم میهنان ما ومیلیونها دام را نجات داده‌است

شیوه کار این موسسه ایرانی در ۹۸ نشریه علمی دنیا بچاپ میرسد

تهیه سرم جدید علیه یکی ازبیماریهای مسری خطرناك درایران

دکتر عزیز رفیعی رئیس بنگاه رازی

شایدعده کمی ازکارهای مفید موسسه واکسن‌وسرمسازی ایران اطلاع‌داشته باشندوبدانند که این‌موسسه ازبیست وپنجسال‌پیش باینطرف چه خدمات سودمندی برای سلامت‌مردم وهمچنین برای دامداران و کشاورزان ایران انجام داده است.

قدم اول

موسسه سرمسازی رازی یکی‌دیگر از موسسات عام‌المنفعه‌ای است که بهمت شاهنشاه فقید درایران‌تاسیس گردیده است. البته این موسسه در ابتدا باقتضای‌وضع‌روز برای‌جلوگیری ومعالجه‌بیماریهای دامی‌تاسیس گردید وبعداً تهیه‌سرمها وواکسنهای انسانی نیز بر برنامه کارآن اضافه شد. درسال ۱۳۰۹ بیماری‌طاعون گاوی نواحی‌شمال‌و شمال‌غربی‌ایران‌را فراگرفت وهستی دامداران‌را ازبین برد. برای مبارزه بااین‌بیماری موسسه سرمسازی بدستور رضاشاه تاسیس گردید.

در آنوقت دامپزشك تحصیل کرده در ایران نبود. دولت ایران آقای دکترلوئی دلپی کارشناس فرانسوی‌را استخدام کرد.

درچاپارخانه دولتی

دکتر دلپی ساختمانی‌را که سابقا بچاپارخانه اختصاص داشت در محل موسسه فعلی‌برای‌کارهای اولیه‌انتخاب کرد وشروع بکار نمود.

بنگاه واکسن وسرمسازی حصارك که در ۶ کیلومتری کرج سمت قزوین قراردارد بتدریج توسعه یافت.

در سال ۱۳۱۴ دامپزشکان ایرانی بموسسه رازی آمدند وبادکتر دلپی همکاری کردند و با تشریك مساعی یکدیگر بمرورمطالعات لازم‌را از نظر شناسائی بیماریهای میکروبی وانگل دامها انجام دادند وواکسنهای مورد نیاز که بااحتیاجات کشوروفق میدهد ساخته شد.

اغلب‌بیماریهای واگیردامی‌درایران شناخته‌شده‌ودرمؤسسه‌رازی‌واکسنهای مورد احتیاج برای آن‌ها تهیه میشود مثلادرسالی که گذشت بالغ بر ۲۷ میلیون دوزواکسنهای‌مختلف‌تهیه ومجانا در اختیار ادارات مختلفه دامپزشکی در شهرستان‌ها قرارداده‌شد که‌علیه بیماریهای واگیرمابه کوبی مجانی بعمل آید.

جنك علیه بیماریها

علاوه برپخش تولید واکسنهای دامپزشکی وپخش تحقیقات مربوط بکارهای دامپزشکی ازچندی‌قبل موسسه‌رازی دراثر درخواست‌وزارت بهداری بپخش جداگانه‌ای برای تهیه‌واکسنها وسرمهای موردنیاز انسانی تاسیس نمودوهم اکنون واکسنها وسرمهای‌ضد دیفتری، ضد کزار وضدسیاه سرفه دراین موسسه تهیه‌میگردد وباقیمت نازلی دردسترس عموم گذارده‌می‌شود

نقش ناپلئون

درروزگار ما بیماری‌وحشتناك‌دیفتری باسرم درمان‌می‌شوددرصورتی که‌تاقبل ازتهیه‌سرم‌ضددیفتری‌این‌بیماری‌خطرناك لااقل‌پنجاه‌درصدمبتلایان‌را ازپای در می‌آورد.

ناپلئون‌امپراطورزرك‌فرانسه در کشف واکسن‌وسرم‌ضددیفتری‌سهم بسزائی داشت‌باین‌معنی که وقتی سردار بزرك فرانسوی درسال ۱۸۰۷ در پروس شرقی‌مشغول پیشروی‌بودخبرمرك‌طفل ٤ساله‌خود لوئی شارل ناپلئون رابراثر دیفتری شنید و سخت متاثر شد برای آنکه‌خدمتی‌بجامعه کندیك‌مسابقه بین‌المللی باجایزه‌ای بمبلغ ۱۲ هزارفرانك که‌در آن‌موقع‌ثروت سرشاری‌بودبرای کاشف‌داروی ضددیفتری تعیین‌نمود. با اینکه۷۹ تن‌ازبهترین‌پزشکان‌درمسابقه شرکت کردند کسی‌علت‌واقعی‌ودرمان بیماری‌رامعلوم‌نکرد

بالاخره کشف‌شد

ولی‌از آنجائیکه بشر دائم‌درمبارزه برای‌زندگی‌بهتراست‌سرانجام‌دیفتری راهم‌منکوب‌واسیرساخت. دراواخرقرن اخیردوپزشك آلمانی‌میکرب‌دیفتری‌را کشف‌نمودندسپس با کشف‌عالم‌آلمانی «فن‌بهرینگ»وهمکارژاپنی‌او«کیتاساتو» درسال ۱۸۹۰ صفحه‌جدیدی‌درعالم‌پزشکی بازشد. این‌دو دانشمند‌خاصیت‌ضدسم سرم خرگوشهائیکه درمقابل کزازو دیفتری‌مصونیت‌یافته بودندواقف‌شدمو افتخار کشف‌سرم ضددیفتری‌نصیب‌این دودانشمند گردیدوشب‌نوئل‌سال ۱۸۹۱ برای‌اولین‌بار کودکی‌را دربیمارستان برلن‌بااین‌سرم معالجه کردند سه‌سال بعد«امیل‌رو» همکارپاستور در کنگره بهداشت بین‌المللی‌بودابست طرز بکار بردن‌اسب‌برای تهیه‌ضدسرم‌اعلام کرد وسرم‌تراپی‌وسعت شایانی‌یافت.

بنگاه‌سرمسازی‌رازی‌دارای‌تشکیلات منظم،ساختمانهای متعدد وباغ بسیار وسیعی‌است.

این‌موسسه‌درپنجاه هکتار،زمین در نزدیکی کرج قراردارد که ۱۷ هزار متر آن‌مشجر است‌و بقیه‌آن مکشت علوفه‌برای‌دامهائیکه‌در بنگاه‌نگاهداری میشوند اختصاص داده‌شده‌است.

یك‌ضرر دیگر جنك جهانی

درحال‌حاضر این‌موسسه بیش ازنود دستگاه ساختمانهای مختلف، آزمایشگاههای‌مجهز بانجهیزات مدرن دارد این‌بنگاه‌دارای‌دوشعبه‌درایران‌است که‌یکی‌درمشهد ودیگردر کلاردشت قراردارد.

آقای‌دکتر رفیعی رئیس‌موسسه‌سرم واکسن‌سازی‌رازی‌درموردتهیه‌سرمهای انسانی گفت برای‌تهیه این‌سرمها از هفده‌سال‌قبل آزمایشگاه مخصوصی‌در نظر گرفته‌شده بود ساختمان این آزمایشگاه که درهمان‌موقع شروع گردید بمناسبت پیش آمد جنگ و فقدان‌اعتبارمتوقف ماندتاآنکه‌درسال دهان‌وپای حیوانات‌تاسیس‌میگردد که کارشناس‌مخصوصی یااز‌طرف سازمان برنامه‌وبااز‌طرف‌سازمان‌جهانی‌خواربار برای‌آن تعیین‌خواهدشد.

درسالهای ۱۳۳۰ تا۱۳۳۵ که‌اعتبار این‌طرح تامین‌شدمبلغ ۱۶۷۹۰٤ دلار ازطرف اصل‌چهار برای خریدلوازم آزمایشگاهها ومعادل یك‌میلیون و صدوپنجاه‌وهشت‌هزاردلار برای‌هزینه‌های ریالی‌ازطرف‌دولت‌باین‌موسسه‌پرداخت گردیده‌است.

واکسن ضد برفك

علاوه بر بودجهٔ عادی موسسه که‌از طرف‌وزارت کشاورزی اختصاص‌داده شده‌است درچند سال‌اخیر سازمان برنامه نیز کمکهای موثری باین موسسه نموده وباهمین کمك موسسه رازی‌توانست‌ساختمان مخصوصی‌برای تهیه‌واکسن‌ضدبرفك‌بنانماید.

درحدود ۲۵ دامپزشك‌وشیمیست در این‌موسسه‌مشغول کارهستند که‌اغلب آنها درویلاهای زیبای این موسسه باخانواده‌های‌خود سکونت دارند و

درآزمایشگاههای بنگاه‌رازی که فعالیت آن‌تا کنون‌صدهاهزارنفر رااز چنك بیماریهای‌مهلك نجات‌داده عده ای ازبانوان نیز دوش بدوش مردان کارمیکنند

مجموعا‌بالغ‌برسیصدتن‌کارگر و تکنیسین دربنگاه سرمسازی‌رازی کارمیکنند عده‌ای‌از کارگران در ساختمانهای این موسسه سکونت دارند وعده‌ای دیگردردهات‌اطراف‌زندگی‌مینمایند

در۹۸ نشریه جهان

آقای‌دکتر رفیعی‌درباره تهیه‌واکسن هاوسرمها اظهارداشت که بطورکلی بادرنظر گرفتن احتیاجات مملکت متدهای‌مخصوصی‌بکارمرده میشود و اغلب‌این‌متددرنشریه‌های‌علمی‌ممالك دیگرمنتشر میگردد وتاکنون طرز تهیه واکسنهاوسرمهای این‌بنگاه‌در بیش‌از۹۸ نشریه‌علمی دنیاچاپ شده است.

قبل‌ازاعتبارات کمکهای فوری‌امریکا مبلغ بیست میلیون‌ریال برای‌اتمام این آزمایشگاه نیمه‌تمام‌اختصاص داده‌شد واکنون‌این آزمایشگاه کاملا برای کارهای‌علمی‌و تولیدی‌مهیااست.

ضمنا ازاعتبارات اصل چهار یك آزمایشگاه مدرن برای تشخیص بیماریهای‌طیور و یك‌مرغداری‌مدرن‌نیز ساخته‌شد و از همین محل وسائل آزمایشگاهی تامین‌ودراختیارموسسه رازی گذارده شده‌است.

به‌پیش

از محل همین اعتبارات وسائل آزمایشگاهی‌این موسسه‌از خارجه تهیه‌و تحویل‌شده‌است‌وعلاوه بر آن یك آزمایشگاه‌مخصوص بیماریهای

واکسن‌حدید

آقای‌دکتررفیعی موفق‌شده است‌در چندماه‌قبل‌باهمکاری آقای‌دکترحسین میرشمس معاون‌مؤسسه یك‌نوع‌واکسن مخلوط‌که عبارت‌ازآبله،دیفتری‌وسیاه سرفه‌باشد تهیه‌نماید وگزارش‌آن در نشریه‌آکادمی علوم‌بچاپ‌رسیده‌است

تمام‌واکسنهاوسرمهای موسسه‌رازی درایران‌بمصرف میرسد وگاهی‌برای ممالك همجوارمثل‌عراق‌وپاکستان‌نیز بعضی‌ازموادبیولوژیکی‌فرستاده‌میشود

آقای‌دکتررفیعی میگفت‌مؤسسه‌قادر است‌درصورت‌لزوم‌مقادیرکافی‌ازواکسن هاوسرمهای‌مورد نیازانسانی‌وبادامی‌در اختیارممالك‌همجوارقرارده‌د.

موسسه‌واکسن‌وسرمسازی‌رازی‌دارای‌یك کتابخانه‌دیدنی‌وجالب‌توجه‌است. این مؤسسه ۹۸ نوع مختلف مجله‌دریافت میکند که باکارهای آن ارتباط‌دارد و تقریبا‌از تمام‌دنیااین‌مجلات برای‌مؤسسه رازی‌فرستاده‌میشود.

مؤسسه‌رازی‌تعدادی‌از آنهارامشترك است‌ونقیدرابرسم‌تبادل‌بانشریه‌ای که بزبانهای‌انگلیسی‌وفرانسه‌منتشرمینماید و«آرشیوانستیتورازی» نامیده میشود دریافت‌میدارد.

مؤسسه‌رازی‌وابسته‌بوزارت کشاورزی است‌ولی‌طبق‌لایحهٔ قانونی‌مخصوصی که بتصویب‌مجلس‌سنارسیده از طرف‌یك شورای‌عالی‌اداره‌میشود

سیمکا ۵۸ تاکنون ۱۴ رکورد دنیارا درسرعت شکسته است وباحد متوسط ۱۱۳ کیلومتر درساعت ۱۰۰۰۰ کیلومتر راطی نموده سیمکا ۵۸ باهزار حسن ومزیت ذوق وسلیقه فرانسوی وارد شد.

برای مشاهده آن وکسب هرگونه اطلاع به نمایشگاه سیمکا خیابان ستوم اسفند - کاشی ۲۲۷ - ۲۲۳ مراجعه فرمائید

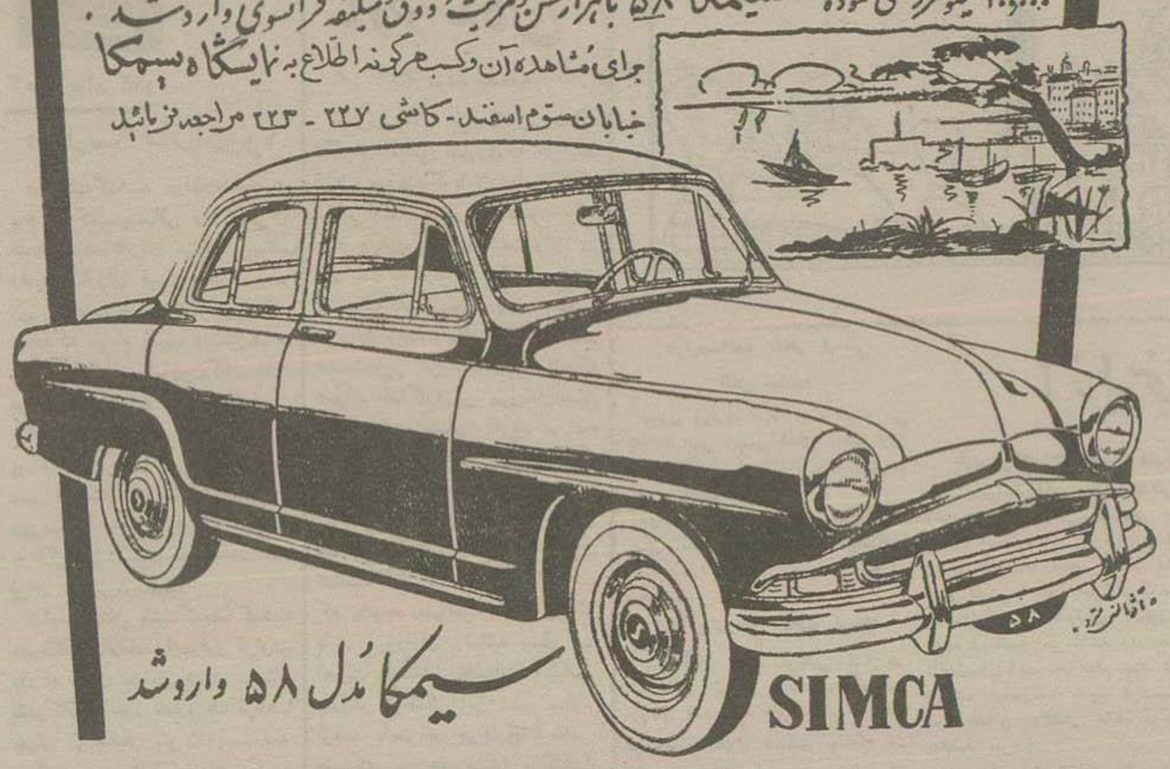

SIMCA

سیمکا مدل ۵۸ وارد شد

آ-۲۶۷۴۸

سرویس‌های غذاخوری مخصوص مغازه پیرایش در ۱۳۶ پارچه برنگها و طرحهای مختلف از نوع چینی آلمانی بی نظیر است

آ-۲۶۹۱۰

آگهی مناقصه خرید ۸۲ عدد کندانسهای مختلف بخار آب

شرکت شیمیائی سازمان برنامه تعداد ۸۲ عدد کندانسهای مختلف بخار آب مورد نیاز خودرا ازطریق مناقصه خریداری مینماید داوطلبان میتوانند برای اطلاع ودریافت برك شرایط ومشخصات مناقصه باداره دفتر شرکت واقع درمیدان بهارستان مراجعه وپیشنهادات خودرا تاآخر وقت اداری روز دوشنبه ۹ دیماه ۳۶ بدفترشرکت تسلیم ورسید دریافت دارند.

شرکت سهامی شیمیائی ایران

آ-۲۶۸۱۲ — ۱-۲

آدولف چیست

بانوان کدبانو وخانه‌دار و کافه رستورانها منتظر آگهی بعدی باشید

آ-۲۶۹۰۶

برگردان

نمودن زمین، خود خرجی دارد. آیااین حسن نیست که زمین‌های ویلاشهر برگردان شده واین خرج برعهده شمانیست؟

برای خرید این زمین‌ها که دارای آب جاری وهرقطعه سندجدا گانه‌دارد وازقرار متری ۱۱ الی ۲۰ ریال به نقد و اقساط فروخته میشود به پاساژ علمی شاه‌آباد (سازمان عمرانی و ساختمانی کرج) تلفن ۳۸۰۰۶ و ۳۴۰۷۰ مراجعه فرمائید

آ-۲۶۸۳۶

عدالت اجرا میشود

بقلم ژان مرکز — ترجمه ا.پ

- ۴۵ -

دراتومبیل راباز کردندوچون مرددمانده بودم‌مرامثل‌یك شیئی، یك مال‌التجاره بدرون‌آن راندند.

-برو بالا!

آدمهای بدجنسی نبودندوظیفه خودراانجام‌میدادند...

بدون‌شك‌اعضاء هیئت منصفه‌هم که مرامحکوم کردندآدمهای بدجنسی نبودند. همانطور که دربرابرخداومخلوق‌اوقسم‌یاد کرده بودند. با حداعلای دقت دلائلی‌را که برمجرمیت من‌وجودداشت مطالعه کردندووقتی‌توضیحات مکمل خواستنددادگاه‌آن توضیحات‌راباآنهاداد نه بمنافع‌من خیانت کردند ونه بمنافع‌جامعه. همه وظیفه وشغل‌خودرابا کمال جوانمردی‌انجام دادند... ومن محکوم شدم...

پنج‌سال!.. چراپنجسال؟

پس من‌فقط نیمه گناهکارم؟

درباره تمام‌زندگی‌من قضاوت کردند هفت‌نفر، ده نفر جمع‌شدند که قلب وافکارمرا کاوش کنند... قبل‌ازاینکه متهم‌شوم‌حق زندگی‌داشتم، یعنی حق داشتم هرطوردلم‌میخواست‌باشم حق داشتم غیرمنطقی باشم، هیچوقت یکطورنباشم. حق‌عمل‌وعکس‌العمل‌داشتم، حق گفتن وتکذیب کردن‌داشتم‌و مجموعه اینهاتعادل‌نام‌داشت... این‌زندگی‌من‌بود، زندگی «السالوندنشتاین» زنی‌مثل‌همه زنهابود.. آیامحرك من‌نفع‌شخصی‌بود؟ بله!... آیامحرك من‌نفع شخصی نبود؟ آنهم‌بله!... آیا هنوزمورس‌ محتضررادوست‌داشتم؟ بله!... آیا برایم‌غیرقابل‌تحمل‌شده بود؟ آنهم‌بله!.. همه اینهابرای‌زن‌مثل سایر زنهابود مجازبود ولی‌یك متهم‌بایدحساب پس‌بدهدو دیگراونبود که سررشته اعمال‌و افکارخودرابدست داشت.. غروب‌یکروزپائیزی، موریس مریض‌بود... خیلی هوشیاربودواحساس میکرد که‌آهسته‌بمرك نزدیك‌میشودابنمرد که‌روزی اورا آنطورقوی‌وباانرژی‌دیده بودم‌درتختخواب‌افتاده بودمرض‌بطوری‌اوراشکسته‌و ضعیف کرده بود که وزنش‌ازوزن‌یك‌پسربچه سیزده چهارده ساله کرسنه بیشتر نبود... شدت‌دردمیکشید

میدیدم‌اچه رنجی‌سعی‌میکرد نفس‌بکشدواقعاوحشتناك بوددلم‌میخواست فریادبزنم‌اکافی‌است... اینهمه دردبرای‌یك موجودبدبخت‌کافی‌است برای منهم‌کافی‌است، دیگر طاقتم‌تمام‌شده‌است...

شایدساعت‌شش‌بود پرستارهنوزآنجابودمن‌درحضوراویك آمپول‌دوسانتیمتر مورفین‌بموریس تزریق کردم مثل‌اینکه دردهایش تسکین‌پیدا کردبهشت بما کردگوئی‌میخواست بخواند.

پرستاررامرخص کردم‌وتنهاپیش«موریس»ماندم...شبی‌بودمثل‌شبهای‌دیگر شبی‌بود که نظیرآنرا سیاردیده‌بودم

بارهاازاین نوع‌بحرانها به«موریس»دست داده بود... هربارکه بحران میامد ومیرفت‌اورالاغرتروچشمهایش‌را گودترمی‌یافتم

از«مارکریت» خواهش کردم غذای سبکی‌برای‌من‌تهیه کند

میخواستم چنددقیقه بیرون‌بروم .تصمیم‌داشتم درمراجعت شام‌بخورم. نزدیك‌ساعت هفت‌بود فقط‌یك پالتوپوشیدم وبمحلی که «سرژ» انتظارم را میکشددرفتم..

این‌عمل من‌زشت‌بودیا زیبابود؟ ...نمیدانم، امااحتیاج‌داشتم اورابینم بدست‌او دست‌بزنم، مثل‌اینکه میخواستم بادیدن او طاقت تحمل بیشتری پیدا کنم.

«سرژ» دردنیا تنها کسی بود که‌برای‌وجودمن ودردورنج من اهمیتی قائل‌میشد.

گاهی بخانه‌اومیرفتم. : نوازشم‌میکرد دوستم‌داشت...منهم‌دوستش‌داشتم وهنوزدارم.

اماشایداو بیشتر ازآنچه من‌دوستش‌داشتم دوستم‌داشت؟ او حاضر بود همه‌چیز خودرافدا کند که باهم‌زندگی کنیم.. ولی‌من‌ازاین‌زندگی‌مشترك میترسیدم

میترسیدم‌درعین‌حال‌مایوس‌ودرنظر خودخجلت‌زده‌شوم: ونمیخواستم‌موریس رانترك کنم.

باوجود این ازآینده حرف میزدیم برای اینکه موریس محکوم بمرك‌بود.. آیالازم بودهمانطور که ازمن خواسته‌بود زودتر خلاصش کنم؟ مسئله کنك‌و مبهمی بود که‌هیچوقت جواب‌صریحی‌برآن‌نمی‌یافتم

آنشب‌هم‌چنین تصمیمی نداشتم.

سیرژ‌رادیدم. چنددقیقه پیش‌اومانده‌م. چون‌خیلی‌خسته‌ودرمانده بودم بمن گفت‌اگر گریه کنم حالم‌بهتر خواهدشد.

در اینموقع بود که «نیکول»رادیدم...اوهم‌مرادید. برای اینکه باکمال‌حماقت‌زیرچراغ برق‌خیابان استاده‌بودیم...اوهم‌مثل‌من‌نگاهش‌را برگرداند.

چندمتر آنطرف‌تر ناچارشدانومبیلش را متوقف کندز براچراغ‌راهنمائی قرمزبود ولی‌سربرنگرداند.

ناامضطراب‌شدیدی‌بخانه برگشتم. رازپنهانم‌بمن‌قوت‌وشجاعت‌میداد... میدیدم که دیگررازی‌ندارم.

بعدازآنشب مدت‌چندهفته‌سعی کردم‌وقایع آنشب‌رالحظه‌بلحظه بیاد بیاورم.

ساعت‌هفت، قبل‌ازدیدن «نیکول» بهیچوجه‌فکر نمیکردم که چند ساعت‌بعد مقدار کشنده‌ای مورفین‌بموریس تزریق‌خواهم کرد...این راهم تصورنمیکردم که «موریس»باین‌سرعت از حالت‌بیحسی‌بعدازآمپول‌ساعت‌شش بیرون‌بیاید.

درسالن غذاخوری‌تنهاشام خوردم. نمیدانم چرامنتظرآمدن «نیکول» بودم.

تاحدود ساعت‌ده‌درانتظار بودم وخودرابرای‌مبارزه آماده‌میکردم باین معنی که‌سعی‌میکردم هرقدر ممکن‌باشد فکر کنم . تا مغزم آماده فعالیت باشد ...

سعی‌میکردم . ولی‌نمیتوانستم‌فکر نکنم وافکارم‌مدام در یك‌دایره دور میزد همان‌افکارزنانه ،شبیه همه‌زنها،افکار خیلی عادی

پشت‌سرهم‌فکر میکردم : که‌بایدعلت‌رفتارم‌را برای نیکول‌توجیه کنم.. که‌رفتارمن‌بهیچوجه باومربوط‌نیست. که‌من‌حق‌ندارم‌موریس‌را ترك کنم،. که‌یك‌نیمه‌مرده بازنجیر بسته‌شده‌ام، که بایدباسرژ‌فرار کنم. که به آزمایشگاهها‌حق‌دارم . که‌همه‌چیز برایم‌متفاوت‌است... که برای‌موریس و کارخانه باندازه‌کافی زحمت کشیده‌ام . که حیوانات مجروح را بحکم رحم‌و عاطفه میکشند. .. که بایدموریس‌ازشنیدن این‌خبر که‌اورا‌هزارپار بدتر و فجیع‌تر ازیك آمپول‌میکشدمعاف کنم .. که‌من‌زن‌خوش‌قلبی‌هستم... که‌زن‌بدی هستم .. وغیره .

همه‌اینهابرایم‌اهمیت‌نداشت مراخاطر افکاری که‌درسر داشتم محکوم نکرده‌اند .

نزدیك‌ساعت‌نه‌اتفاق تازه‌ای افتاد ..این‌اتفاق‌تازه‌بلندشدن یك‌صدا بود صدائیکه‌ازاطاق‌موریس‌می آمد.

دوباره‌موریس‌بود که بحال‌احتضارافتاده بودحالت خفقان‌دچارشده‌بود... ناله‌ها. نفس‌ها، نیمه‌فریادها؛خرخرکله‌ش‌بگوش میرسید.

این‌صداها‌اشنیدم.. ابتدااز‌جاتکان نخوردم. سالن‌پناه‌مرده‌بودم..روی یك‌صندلی احتر. تقریبادراز کشیده‌بودم. یك‌لامپ‌زردآن گوشه‌سالن‌را روشن میکرد . یك‌مجله روی‌زانوهایم بوداما آنرا نمیخواندم . بیمارا‌طاق مجاور راغیرقابل‌تحمل می‌یافتم !.. فکر کردم : «چه‌مدت دیگرطول می کشد؟ چه‌مدت ؟ »

بازانتظار کشیدم خودرابیرحم احساس‌میکردم وازاین بیرحمی لذت میبردم ...

سعی‌نتوانستم‌ترس‌داشته‌باشم، برای‌اینکه‌جزمن کسی صدای‌اورانمیشنید. میتوانستم اورابااین دردورنج وحشتناك ساعتها تنهابگذارم، درداومن ربطی نداشت ...

اگر ازجابرخاستم‌بعلت‌شرم‌ازخودم‌نبود، بخاطر این‌بود که‌درگذشته‌موریس رادوست‌داشتم وهنوز یك‌چیزی‌ازعشقم‌مانده‌بود

ناگهان‌احساس کردم که‌برای کمك‌باو،طرف‌اطاقش‌میدوم.

دیدمش بالاتنه‌را بجلوخم کرده باخفگی‌مایوسانه مبارزه‌میکرد، جلوی پیراهنش‌باز بود ودندانهایش که‌گوئی‌دیگر پوست‌هم برآنهانمانده بودنمایان شده بود

افرادخانواده «ودرمون» در کمال‌راحتی‌شایددرآنموقع‌مشغول خواندن دعابرای‌اوبودند .

«موریس»را دوباره‌خواباندم ووسیله‌ادامه‌حیات‌را که‌پرفسور « دوموا» تجویز کرده بود برداشتم بالن‌هوا ولوله‌برای فرو کردن درگلو تغذیه مصنوعی ، نفس مصنوعی ... دیگر از بشریت جرددرورنج چیزی‌برایش نمانده‌بود.

خبرنگاران ما از شهرستانها اطلاع میدهند

طعمه حریق شد

خبرنگارما از مرزن آباد اطلاع میدهد: چندشب قبل در قریه «پردنکون» واقع در سه کیلومتری مرزن آباد یك مغازه بزرك ذغالفروشی طعمه حریق شد وطبق اطلاع قریب سیصدوپنجاه هزار ریال صاحب آن خسارت وارد آمد. علت بروز حریق تاکنون معلوم نشده است.

محاکمه قاتل شهردار میاندوآب شروع شد

اکبر خطیبی گفت من صریحا بجرم خود اعتراف میکنم

مرا اعدام کنید و از عذاب وجدان نجات دهید

قاتل اسامی کسانیکه ویرا بقتل شهردار تشویق کرده بودند فاش نمود

در اسفندماه سال گذشته اکبر خطیبی مستاجر گرمابه شهرداری میاندوآب که اختلاف حسابی باشهرداری داشت پس از صرف مشروبات الکلی آقای فضلعلی صارمی شهردار میاندوآب وغلامرضا اطهریان یکی از اعضای شهرداری را در هیئت میز کار خود بقتل رسانید ومشروح جریان در آنوقع باستحضار خوانندگان عزیز رسید چندروز قبل محاکمه اکبر خطیبی در دادگاه جنائی تبریز آغاز گردید. اینك خلاصه‌ای از جریان محاکمه واعترافات وی در زیر بنظر خوانندگان عزیز میرسد.

چندروز قبل جلسه دادگاه جنائی تبریز بمنظور محاکمه اکبر خطیبی قاتل فضلعلی صارمی شهردار واطهریان کارمند شهرداری میاندوآب تشکیل گردید وپس از قرائت ادعانامه دادستان رئیس دادگاه از خطیبی خواست که از خود دفاع نماید.

اعتراف میکنم

خطیبی در حالیکه مفهوم بنظر میرسید شروع بصحبت کرد:

من این قتل را انجام داده‌ام وصریحا بجرم خود اعتراف میکنم. میدانم که بامید بدبختی چند خانواده شده‌ام وباین جهت بیش و جدان خود ناراحت هستم تقاضادارم هرچه زودتر حکم اعدام مرا صادر کنید تا بیش از این عذاب وجدان مرا رنج ندهد.

در اینجا خطیبی رو بقضات کرد و گفت گرچه من بقتل آقایان صارمی و اطهریان اعتراف دارم ولی سوگند یاد میکنم که آلت دست دیگران قرار گرفته وتحت تاثیر تلقینات بدخواهان چنین عملی را انجام داده‌ام

رئیس دادگاه سئوال کرد تحت تاثیر چه کسانی واقع شده‌ای وآلت دست کی قرار گرفته‌ای؟ اینجا دادگاه است وتو باید برای دفاع از خود آنچه در دل داری اظهار کنی.

رنجیدگی داشتم

در این هنگام قاتل گفت من از صارمی شهردار میاندوآب رنجیدگی زیاد داشتم باچند نفر از دوستان خود این موضوع را درمیان گذاشته واز آنان چاره‌جوئی کردم ولی دشمنان دوست نما پیشنهاد قتل شهردار را بمن کرده وحتی اسلحه هم برایم تهیه نمودند

از جمله این دوستان محمد تبریزی محمدخان یدی اولی ابراهیم خان یدی اولی ومحمدعلیزاده بودند که چندشب قبل از اقدام باینعمل مرا بخانهٔ خودشان دعوت کردند ودر آنجا پس از صرف مشروب زیاد مرا بقتل شهردار تشویق نمودند.

چندروز پس از آن برای انجام کاری بدار وخانه محمدتبریزی رفتم محمد مرا به قسمت پشت مغازه خود برده و مجددا پس از صرف مشروب با محمود علیزاده و یدالله باوری دو نفر دیگر از دوستانم بمن پیشنهاد خرید اسلحه کردند

برایم اسلحه خریدند

خطیبی در تعقیب اعترافات خود اظهار داشت محمدتبریزی چکی بمبلغ ده هزار ریال بباوری داده وباو تاکید نمود که اسلحه‌ای برایم تهیه کند پس از چند اسلحه

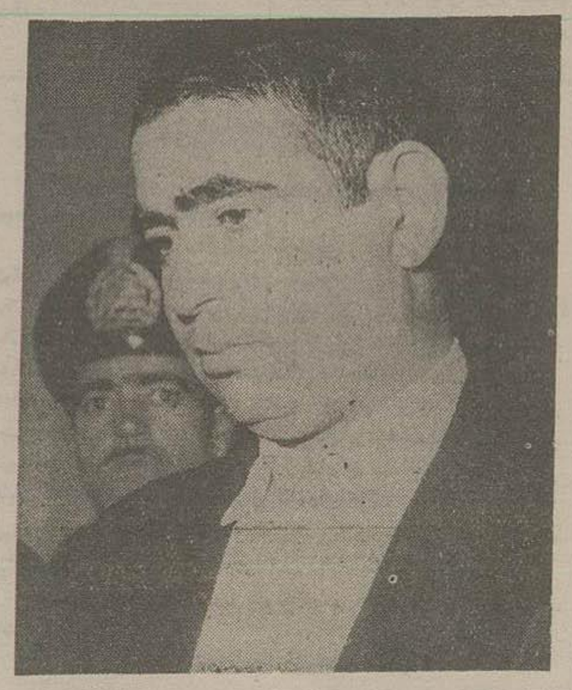

اکبر خطیبی قاتل شهردار میاندوآب درحالیکه مغموم بنظر میرسید شروع بصحبت کرد

اسلحه‌ایکه باآن شهردار ویکی از کارمندان شهرداری میاندوآب بقتل رسید

یکروزهم برای تمرین تیراندازی بامحمد تبریزی بکنار رودخانه‌ای در خارج از شهر رفتیم وپس از تمرین محمد طپانچه را بمن سپرد.

قاتل اظهار داشت حتی پس از بدست آوردن اسلحه من باز هم درشك وتردید بود وبرای اتمام حجت بخشدار میاندوآب را واسطه قراردادم وازاو خواهش کردم که درباره کار من باشهردار مذاکره کند. بخشدار پس از مذاکره با آقای صارمی اظهار داشت که کار تو درست شدنی نیست در این هنگام من بدوستانم مراجعه کرده وبرای آخرین بار این موضوع را باآنها در میان گذاشتم محمدتبریزی با اصرار زیاد مرا تشویق بقتل شهردار کرده وگفت اگر تو او را نکشی صارمی بوسیله پادگان میانه وآب ترا بعید خواهد کرد.

نفهمیدم

پس از آن برای خوردن مشروب به میخانهٔ الکساندر رفتم وپس از صرف مشروب زیاد بطرف شهرداری براه افتادم در این هنگام بامحمود علیزاده برخورد نمود وعلیزاده مقصد مرا سئوال کرد باو گفتم برای عملی کردن تصمیم خود بشهرداری میروم علیزاده گفت تو برو ماهم به پشتیبانی تو خواهیم آمد وی تا نیمهٔ راه نیز مرا همراهی کرد وسپس مراجعت نمود از آنهنگام دیگر نفهمیدم چکار کردم و چگونه صارمی را کشتم در اینجا جلسهٔ دادگاه تعطیل گردید وخطیبی را مزندان را درپیش گرفت تا هنگام تشکیل دومین جلسهٔ دادرسی اعترافات خود را تکمیل نماید.

دومین جلسه دادگاه

در دومین جلسهٔ دادرسی که بریاست آقای امیرچوپانی تشکیل گردید وکلای مدافع قاتل ومقتولین وهمچنین خانواده های مقتولین حضور داشتند رئیس دادگاه از اکبر خطیبی سئوال کرد که در جلسهٔ گذشته از رنجیدگیهائی که از شهردار داشتی سخن بمیان آوردی علت رنجیدگی خود را از شهردار بیان کن. در این هنگام قاتل گفت رنجیدگی من از شهردار بعلت زیانهائی بود که بوسیلهٔ او بمن وارد شده بود من مستاجر گرمابه ومقاطعه کار عوارض شهرداری میاندوآب بودم وبخرج خود تعمیراتی در گرمابهٔ شهرداری انجام دادم وکارشناس آوردم تا مخارجی را که برای تعمیرات مزبور پرداخت کرده بودم قیمت گذاری نماید ولی ناگهان از طرف شهرداری بمن اعلام شد که این تعمیرات قابل قبول شهرداری نبوده وگرمابه باید بمنظور توسعهٔ خیابان خراب شود.

رشوه دادم

در اینجا متهم جریان ملاقات خود را با صارمی شرح داده واظهار داشت بالاخره پس از مذاکرات زیاد فرار شد پانزده هزار تومان داده وشرایطی را نیز بپذیرم ولی چون قدرت تحمل اینهمه اجحاف را نداشتم قصد انتحار کردم واین قصد خود را باعجز والحاح زیاد باآقای صارمی در میان گذاشتم ولی جوابی که شهردار درجواب گفت من مربوط نیست بجهنم که میخواهی خودکشی کنی، در اینجا خطیبی افزود که یکی از اعضای انجمن شهر بمن اظهار داشت که باید پرداخت مقداری پول بشهردار مینوانی کار خود را سروصورت دهی

متهم هنگامیکه آقای صارمی عازم تهران بود چکی بمبلغ دو هزار تومان بوی پرداخته وبحساب شهرداری نیز مبلغ شش هزار تومان نقد بدون اخذ رسید پرداخت کردم.

مست بودم

رئیس دادگاه سئوال کرد که بچه علت این پولها را بکسی که سبب شده بود زیانهائی بتو وارد شود بدون اخذ رسید پرداخت نمودی؟

خطیبی اظهار داشت من در دست شهردار مانند موم بودم و هیچکاری از دستم ساخته نبود.

مجددا سئوال شد جریان مشروح طرز قتل صارمی را بیان کن متهم اظهار داشت

در آن هنگام من مست بودم و نفهمیدم چه عملی انجام داده‌ام

سئوال شد که ضمن اظهارات خود علت قتل غلامرضا اطهریان را بیان نکرده‌ای علت قتل وی چیست؟

متهم جواب داد من اطهریان را به قتل نرسانیده‌ام شاید زنده باشد زیرا با وسائقه‌ای نداشتم رئیس دادگاه سئوال کرد که در بازپرسیهای اولیه اعتراف کرده‌ای که انجام قتل شهردار بتحریك کسی صورت نگرفته است واین موضوع با اظهاراتی که در جلسه قبل کرده‌ای مغایرت دارد

خطیبی جواب داد که من در تمام مراحل بازپرسی مست بودم و نفهمیدم چه گفته‌ام ولی آنچه مسلم است اینست که محمد تبریزی، محمدیدی اولی محمود علیزاده وعده‌ای دیگر مرا تحریك بانجام این عمل نموده‌اند

در این هنگام دومین جلسهٔ دادرسی تعطیل شد ومحاکمهٔ وی بجلسهٔ بعد موکول شد

زلزله‌زدگان میگویند

بانك کشاورزی برای تجدید ساختمان منازل زلزله‌زده وام نمیدهد

خبرنگارما ازلاریجان می‌نویسد:

چندی قبل که زلزله اکثر ساختمانهای شمال را ویران کرده بود ازطرف جمعیت شیر و خورشید سرخ مرکز اکیپهای متعدد ساختمانی بمناطق زلزله‌زده اعزام شد تا برای کمك بتجدید بنای ساختمان مناطق زلزله زده اقدام کنند. یکی از اکیپهای اعزامی بلاریجان آمد و بکسانی که بضاعت مالی نداشتند کمك کرد ضمنا بآنعده که حاضر بدریافت وام بلاعوض نبودند وعده داد که بزودی از طریق بانك کشاورزی دماوند مبلغی بآنها وام خواهد داد تا نسبت بتجدید بنای ساختمان منازل خود اقدام کنند.

اما متاسفانه بانك کشاورزی دماوند در مقابل تقاضاهای مکرر زلزله‌زدگان اعلام نمود که فقط بکسانی وام خواهد داد که وثیقه ملکی بیانك بسپارند واین امر برای اکثریت مردم این سامان که املاك خود را ثبت نداده‌اند مشکل بزرگی بوجود آورده وبدبختانه تاکنون نیز برای حل این مشکل چاره‌ای اندیشیده نشده است. اهالی تقاضادارند که بانك کشاورزی باشرایط سهلتری بآنها وام بدهد تا قبل از آغاز فصل زمستان بتعمیر وتجدید بنای ساختمان منازل خود بپردازند

انفجار ناگهانی

ابراهیم هنگام بازگشت از مزرعه یك گلوله آهنی زنك زده را که هنگام کار ازدرون خاك بیرون آورده بود بمنزل آورد وبهمسرش سفارش کرد که آنرا بآهنگر محل بدهد تا از آن تبری بسازد.

همسر ابراهیم گلوله آهنی را نزد آهنگر ده برد و آهنگر پیرده نیز بلافاصله آنرا برای ذوب در کوره گذاشت ولی چند دقیقه بعد ناگهان انفجاری دردکان آهنگری بوقوع پیوست.

گلوله آهنی چیزی جز یك گلوله جنگی نبود که پس ازمدتها که درگوشه مزرعه ابراهیم بلااستفاده افتاده بود سرانجام باصطلاح نظامیها در کوره سوزان آهنگری «عمل» کرد و آهنگر وچند نفر دیگر را که درمغازه بودند شدیدا مجروح نمود.

این حادثه درقریه «دارابکلاه» اتفاق افتاد ومجروحین فعلا دربیمارستان ساری ستری هستند.

اجازه احداث صدوسی کوره ذغال داده شد

خبرنگارما، از فومنات اطلاع میدهد:

چندروز قبل تیمسار سرتیپ الیکائی بازرس عالی نظامی سرجنگلداری گیلان ومازندران به فومنات وارد شد وبلافاصله پس از ورود در جلسه سرجنگلداری شرکت نمود وپس از مذاکرات مفصل قرار شد پروانهٔ احداث یکصدوسی کوره ذغال بکوره داران داده شود

ضمنا در جلسه مزبور مقرر شد که از حمل ذغال فومنات بخارج شدیدا جلوگیری شود تا اهالی در فصل زمستان از کمبود ذغال در مضیقه نباشند

کلاسهای مبارزه با بیسوادی مورد بازدید قرار گرفت ـ برای تشویق بهریك از دانش آموزان مداد و دفتر داده شد

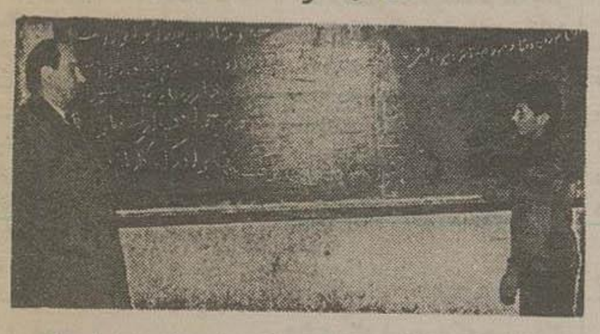

بنابگزارش خبرنگارما ازلاهیجان کلاسهای شبانه مبارزه با بیسوادی در کلیهٔ آموزشگاههای شهر لاهیجان تشکیل گردیده وعده زیادی از دانش آموزان دراین کلاسها مشغول تحصیل میباشند در کلاسهای شبانه مبارزه با بیسوادی بیش از یکهزار نفر دانش آموز شرکت دارند وبزرك و کوچك در کنار یکدیگر نشسته تشنه فرا گرفتن معلومات هستند.

چندروز قبل آقای هیئت فرماندار باتفاق آقای پیربازاری رئیس فرهنك لاهیجان از کلاسهای مبارزه بیسوادی بازدید بعمل آورده ووضع تحصیلی دانش آموزان کلاسهای مزبور را مورد بررسی قرار دادند.

در یکی از کلاسها وقتی آقای فرماندار به یك طفل دانش آموز گفت هرچه یاد گرفته‌ای روی تخته سیاه بنویس. طفل دانش آموز نگاهی بفرماندار و حاضرین کرد وبعد باغرور تمام نوشت مزد آن گرفت جان برادر که کار کرد.

درعکس بالا آقای فرماندار هنگام صحبت با این طفل دانش آموز دیده میشود

وزیر کشاورزی از عملیات اصلاح بذر چغندر بازدید کرد

در آزمایشگاه بزرك اصلاح بذر چغندر، بذر «مونوژم» تهیه میشود

کلیه کارهای کشاورزی در قریه کمال آباد مکانیزه است

از کرج خبرنگار ما مینویسد چندروز قبل آقای وزیر کشاورزی باتفاق عده‌ای از همراهان وروسای شرکت سهامی کارخانجات قند از عملیات اصلاح بذر چغندر در شهر کرج وقریه کمال آباد بازدید بعمل آوردند.

در این بازدید طرز کار در آزمایشگاه بزرك اصلاح بذر از جمله تعیین مقدار قند در انواع مختلف چغندر که باوسائل جدید انجام میگردد مورد بررسی قرار گرفت. آقای وزیر کشاورزی وهمراهان پس از بازدید آزمایشگاه مزبور بمزارع چغندر رفته واز طرز تهیه بذر «مونوژم» یا «منفرد» که تاثیر مهمی در تسهیل امر کشت چغندر دارد دیدن نمودند.

در اینجا باید خاطر نشان ساخت که معمولا بذر چغندر هر چند دانه بهم چسبیده میباشد که پس از کشت کشاورزان باید آنها را از هم مجزا نموده وهر شاخه‌ای را که از یك بذر خارج میشود در زمین دیگری بکارند بدیهی است که انجام این عمل فرصت زیادی لازم دارد ولی با تهیه بذر «مونوژم» تسهیلات زیادی در این مورد فراهم گردیده است.

پس از بازدید قسمتهای فوق آقای وزیر کشاورزی از مزارع بذر گیری قریهٔ کمال آباد که کلیه قسمتهای آن مکانیزه است بازدید بعمل آورد در این قریه تمام کارهای کشاورزی بوسیله تراکتور انجام میگیرد وحداقل افراد مورد لزوم در مزارع قریهٔ مزبور بکار گمارده شده‌اند.

در تمام مدت بازدید آقای مهندس قره‌باغی رئیس قسمت اصلاح بذر حضور داشته وتوضیحات کافی به آقای وزیر کشاورزی وهمراهان میداد

اختلاف قدیم وجدید

اخیر در شهر تویسرکان علاوه بر کارخانه قدیمی برق کارخانه جدیدی نیز افتتاح ومشغول بکار شده است ولی متاسفانه کارخانه های مزبور بدون جهت بایك دیگر شدیدا رقابت میکنند و حتی مسئولین کارخانه برق جدید قصد برچیدن سیمهای کارخانه قدیم را دارند واین امر موجب بروز اختلافات شدیدی شده است.

مردم تقاضا دارند که بجای این اختلافات بیجا در رقابتهای کوته نظرانه هر دو شرکت با یکدیگر متحد شده ونسبت بتوسعه شبکه برق شهر اقدام نمایند

تهیه وسائل لابراتوار

خبرنگارما ازلاهیجان گزارش میدهد

چندی پیش انجمن همکاری خانه ومدرسه: دبیرستان ابرانشهر بمنظور تهیه وسائل لابراتوار فیزیك شیمی وطبیعی از شهرداری وعده‌ای از مردان خیر و نیکوکار مبالغی جمع آوری نمود وبهمین منظور طبق تصمیم انجمن شهر چندروز قبل آقای روحانی دبیر طبیعی بتهران اعزام شد ونامبرده پس از خرید وسائل لابراتوار بلاهیجان مراجعت نمود

وسائل خریداری شده در هشتمین جلسه خانه ومدرسه باحضور آقای شهردار ورئیس فرهنك بدبیرستان ابرانشهر اهدا گردید

ساختمانهای نیمه تمام فرهنگی تکمیل خواهد شد

خبرنگارما ازسنندج گزارش میدهد. آقای حسین طوسی مدیر کل فرهنك کردستان که برای انجام امور اداری بتهران عزیمت نموده بود مراجعت ومشغول کار گردید.

آقای طوسی در این مسافرت برای توسعه مدارس، تامین اعتبار جهت تکمیل ساختمانهای نیمه تمام فرهنگی واستخدام داوطلب شغل آموزگاری توجه مقامات وزارت فرهنك را جلب نموده است و بمحض ورود اقدامات زیر را بعمل آورد.

تشکیل کلاس کارآموزی برای داوطلبان شغل آموزگاری تشکیل کلاس کارآموزی برای آموزگاران کلاس اول ابتدائی، تکمیل کادر دبیری دبیرستانهای سنندج.

شهردار یزد بخبرنگار ما گفت

اسفالت خیابانهای شهر بزودی شروع میشود

برای انجام برنامه لوله کشی قراردادی با سازمان برنامه منعقد شده است

چندروز قبل آقاعون جزابری شهردار یزد که بتهران عزیمت نموده بود مراجعت کرد.

وی پس از بازگشت از مرکز بخبرنگار ما اظهار داشت که در مرکز اقداماتی برای انجام برنامه‌های اسفالت ولوله کشی شهر بعمل آورده است

شرکت مقاطعه کاری رامسر برنده مناقصه اسفالت خیابانهای یزد شده است وعملیات اسفالتکاری خیابانها از اواخر آذرماه شروع میشود

برای انجام لوله کشی شهر نیز قرارداد لازم باسازمان برنامه منعقد شده وبطور کلی لوله کشی شهر بچهار مرحله تقسیم گردیده است وشهرداری برای اجرای مرحله اول سی میلیون ریال اعتبار تامین کرده وبزودی شروع بکار خواهد کرد

آقای شهردار در خاتمه اظهار داشت که برای پائین آوردن نرخ ارزاق اقداماتی بعمل آمده وامید است وسائل رفاه وآسایش اهالی از هر حیث تامین گردد.

آزمایش بذر

خبرنگارما از رشت اطلاع میدهد چندروز قبل آقای مهندس امین مسئول بررسی غلات رشت بمنظور کشت و آزمایش انواع بذرهای گندم یك قطعه زمین مناسب در قریه احمد کورابه جنب موسسه توتونکاری در اختیار گرفت در این زمین سی نوع بذر از نظر مقاومت در برابر آفات از قبیل سیاهك وزنك زدگی وغیره مورد آزمایش قرار خواهد گرفت

همکاری خانه ومدرسه

خبرنگار ما از همدان اطلاع میدهد چندروز قبل جلسه انجمن همکاری خانه ومدرسه دبیرستان شاهدخت تشکیل شد واعضای هیئت رئیسه آن پس از اخذ رای تعیین شدند

ضمنا آقایان بوبوروار بابی از طرف انجمن مزبور بعضویت شورای مالی دبیرستان انتخاب شدند.

مرك دلخراش

خبرنگارما از تویسرکان گزارش میدهد چندروز قبل شخصی بنام «اجاق علی» ساکن ده «بابایر» که سوار بر دوچرخه برای خرید بشهر آمده بود هنگام بازگشت بده از روی پل بداخل رودخانه سرازیر شده وبراثر ضربه‌ای که به جمجمه وی وارد آمد آناجا بسپرد جسد پس از معاینه پزشك قانونی بخاك سپرده شد.

پیشرفت کشاورزی

خبرنگار ما از علی آباد گرگان گزارش میدهد. طبق تصمیم شورای کشاورزی قرار است بزودی بمنظور توسعه امور کشاورزی یك شرکت بزرك بسرمایه اهالی تشکیل شود.

خبرنگار ما اضافه میکند که کشاورزان علی آباد از تشکیل شرکت مزبور حسن استقبال کرده ومقادیری از سهام آنرا تاکنون خریداری نموده‌اند

---

۱۷۳ — **بر باد رفته**

چطور این کاری تاحالا سالم مانده بود؟ قطعا باهمت ویل بود که هنوز روی چرخهای خود حرکت میکند.

یادخاطره آن شب در ذهنش تکرار شد واز این ارابه بدش آمد. اگر پایش تارا میرسید، اولین کاری که میکرد این وسیله نقلیه منفور را از میان میبرد ولو آنکه لازم میشد خرج غذای خودش را بزند و یا کفش پاکند یك کاری دیگر میخرید

ویل در لحظات اول حرکت حرفی نمیزد واسکارلت از این حدث سپاسگذار بود. وقتی ویل افسار را بدست گرفت اول کاری که کرد این بود که کلاه حصیری خود را بداخل ارابه پرتاب کند وبعد جای خود را برای حرکت سریع کاری محکم سازد.

هردو بآرامی دهکده را پشت سر گذاشته ودرخم جاده خاکی سرخ فام بسوی تارا پیش رفتند. درحاشیه افق هنوز مختصر نوری کبود رنك بنظر می آمد ولکه‌های ابر مترا کمی که در آسمان پراکنده بودند رفته رفته تیره‌تر وسیاه‌تر میگردیدند. سکوت غروب آفتاب در آن دشت پهناور نظیر آرامش کلیسا بهنگام دعا بود که از هرسو آنها را دربر گرفته بود.

درهمان حین که ارابه آهسته آهسته راه پر غبار را طی میکرد اسکارلت در این فکر بوده که چگونه ماههای متوالی از این هوای دلپذیر منطقه روستائی از این دشت پهناور حاصلخیز واز این حلاوت شبهای خیال انگیز تابستان بدور بود. رایحه‌ای که از رطوبت خاك سرخ فام بمشامش میرسید آنقدر محبوب و آشنا ودلپذیر بود که دلش می‌خواست از کاری پائین بجهد ومشتی از آن خاك را بدست گیرد وبلب نزدیك کند.

خرمن انبوه گلهای پیچ امین الدوله‌ای که دوجانب جاده را پوشانده بود پس از آن باران روز قبل امروز شمیمی نوازش بخش داشت وآنقدر این نکهت روح پرور را دوست می‌داشت مثل اینکه بمشامش خوش بوترین عطرهای دنیا بود. گاو بیگاه شبح سائر از دور بنظرش می آمد که دود کش سیاه آن در حاشیه کبود رنك افق حشمت وهیبتی داشت وهرچند لحظه یکبار خرگوشی را میدید که بادم سپید بر افراشته‌اش وحشت زده از یك سمت جاده بسمت دیگر میدوید.

هرچند لحظه یکبار باچشمان پر تمنا بسوی مزارع پهناور پنبه می‌نگریست وخوشحال بود از اینکه میدید محصول امسال بمیزان رضایت بخش رسیده است، چقدر لذت داشت تماشای آن قوزه‌های سفید که در زمینه خاك سرخ جلوه گری داشت. وگاهی سایه نیم تاریکی را که فضای مرداب و نیزار آن در بر گرفته بود میدید وزمانی رویش را برمیگرداند وچند ردیف درختان تیره صنوبر می‌نگریست که نظیر دیوار بلند وسیاهی قد بر افراشته بودند متعجب بود که چگونه توانسته یك چنین مدت درازی دور از این مناظر زیبا وروبا پرورد آنلانتا بماند.

صدای ویلی یکمرتبه رشته افکارش را از هم گسیخت:

ـ اسکارلت، قبل از اینکه مرا حرفی راجع بپدرت بزنم و پیش از آنکه بخانه برسیم، میخواستم عقیده‌ات را راجع بموضوعی بپرسم. امروز بامرك پدرت اینطور حساب میکنم که تو حالا رئیس خانواده هستی اینطور نیست؟

مقالات و گزارشهای خارجی

از اکونومیست

آینده حکومت گایار

هرقدر مشکلات فرانسه روبکهنگی میرود، نخست‌وزیران فرانسه جوانتر میشوند

مسیو گایار، معمولان جوانترین نخست وزیری که فرانسه تاکنون داشته‌است، وبااحترامی که بعلت برخوردسریع او باوضع اقتصادی در تابستان گذشته، بوی ابراز میشود، امیدواریهای سیاسی فرانسوی معمولی را پشت سر خود دارد، امیدواری که چندان هم زیاد نیست.

اگر گایار در ۳۸ سالگی نخست‌وزیر شده نه فقط بخاطر آنست که فرانسه از آنچه که بود جوانتر شده‌است، بلکه بیشتر بعلت آنست که سیستم پارلمانی شخصیت‌های ارشد گایار را فاقد قدرت ساخته‌است. هرقدر کشمکشهای سیاسی روبکهنگی میرود نخست‌وزیران جوان ترمی‌شوند. آیا گایار میتواند هیئتی را که از احزاب متخاصم تشکیل شده و فقط تحت تاثیر ترس از سقوط رژیم تن به همکاری داده، هم متصل سازد؟

او توانسته‌است برای نخستین بار از هنگام انتخابات ۱۹۵۶ همه احزاب عمده‌ای را که پشتیبان رژیم هستند مجتمع نماید. همچنین ماندگی وی رمقی که ناشی از ۵ هفته بحران است، لااقل تا اول سال آینده ما و این توانائی را خواهد داد که برنامه اقتصادی فوق‌العاده را، که لازم ولی نامطلوب است، اجرا کند.

بن بست

ولی عمق مخالفت وتضاد سوسیالیستها و محافظه کاران در هرمورد از مالیات گرفته تا آموزش بحکومت گایار امیدواری عمر زیاد و خوشی نمیدهد.

اینکه گایار هیچ پیشنهاد جدیدی برای الجزایر نکرده نشانه‌ای از همین بن بست است اگرچه نظر باطنی او را در اینمورد «لیبرال» میدانند موقع برای مصالحه با انقلابیون مساعد نشده‌است

انقلابیون دائما تقاضای استقلال خود را تکرار میکنند وحملات شدید بشهرهای فرانسوی میبرند که نتیجه‌اش افزایش اعتقاد فرانسوی معمولی بشرارت آنها هستند و همه‌ما احساس

ولی اساسی‌تر از همه تا وقتی که کی‌موله حزب سوسیالیست را کنترل میکند، محافظه‌کاران که از پشتیبانی او در مورد سیاست فشار نسبت بالجزایر برخوردارند ولی حاضر نیستند درعوض اصلاحاتی را قبول کنند، برسیاست الجزایر تسلط دارند.

درواقع در پاریس نسبت بالجزایر نوعی آرامش وجود دارد حکومت فعلی اساسا دولتی است برای «نجات فرانك» که در آن «سوسیالیستها» از همه سمتهای اقتصادی که قبلا برعهده داشتند صرفنظر کرده‌اند وزیر دارائی جدید. مسیو فلیملن است که رهبری کاتولیك‌ها را برعهده دارد وی مردی است سخت و توانا و مانند خود گایار یك متخصص مالی است.

مسائل اقتصادی

گایار ضمن اعلام برنامه خود در مجلس همه نکات لازم یك برنامه را باشد وقناعت را بلا زبردستی واحاطه بیان کرد.

فلیملن نیز در اجرای این نکات هیچ وجه وقت را تلف نکرده است طرح او برای کم کردن ۸۴ میلیون لیره از مخارج دولتی و برقراری مالیاتهای جدید قدمی است که در طریق صحیح برداشته میشود.

ولی در اینجا نیز مانند مورد رامادیه در آغاز امسال و مورد خود گایار در ماه ژوئیه مسئله این نیست که حکومت کار صحیح میکند یا نه بلکه در اینستکه این اقدامات کافی هست یا کفایت نمیکند درمورد کسر فوق‌العاده هدف گایار و فیلملن اینستکه کسر بودجه را به ۲۵۰ میلیون لیره در بودجه ۱۹۵۸ برسانند. کسر فعلی بیش از ۳۰۰ میلیون لیره است.

حتی اگر اقدامات سختی هم در جهت صحیح صورت گیرد جلوگیری از ترقی قیمت‌ها در سه ماه آینده دیر شده‌است تصمیم اخیر درمورد سقف مقررات تنزل فرانك باجناسی از قبیل زغال، فولاد ومنسوجات موج افزایش قیمت را تقویت کرده‌است. مزد بگیران در وضع غریبی هستند و همه‌ما احساس

بقیه درصفحه نهم

از: نیویورك تایمز

فرانسویها نسبت بآمریکا و انگلیس بدگمان شده‌اند

باآنکه قبلا تصور میشد اتحاد غرب محکم‌تر شده، اکنون ممکن است اختلاف نظرها منجر بشکاف در سازمان آتلانتیك شود

باآنکه پیش‌بینی میشد پرتاب قمر مصنوعی شوروی نفسا و پیشرفت‌های نظامی این کشور اتفاق و اتحاد بین کشورهای غربی را محکمتر سازد اما اکنون در پاریس که درحقیقت ستاد اتحاد دنیای غرب بشمار میرود اظهار نظر میشود اختلاف نظری که برسر مسائل خاورمیانه بین کشورهای بزرك پیش آمده ممکن است مانند حوادث سال گذشته کانال سوئز منجر بایجاد شکاف دیگری در داخل این اتحاد گردد.

برای پر کردن شکافی که سال گذشته درنتیجه حمله انگلستان وفرانسه بمصر پیش آمد و مورد تقبیح امریکا قرار گرفت ماهها وقت صرف شد.

اما اکنون برای رفع این اختلاف یکماه بیشتر فرصت وجود ندارد زیرا قرار است پس از این مدت جلسه سران کشورهای عضو آتلانتیك شمالی بعنوان تظاهری از وحدت و یکپارچگی دنیای غرب در پاریس تشکیل گردد.

یکسال قبل انگلستان وفرانسه علیه جمال عبدالناصر متوسل بزور شدند و عدم رضایت امریکا را هیچ گرفتند وامروز امریکا و انگلستان با وجود مخالفت وخشم فرانسه برای مسلح کردن تونس سیاست واحدی اتخاذ کرده‌اند.

دخالت عبدالناصر

ظاهراً عبدالناصر نیز بکار تسلیح تونس پرداخته ودر این میان فرانسه عقیده دارد که از این سلاحها فقط ملیون الجزایر استفاده خواهند کرد.

بسختی میتوان باور کرد که وضع فرانسه از زمان حمله بمصر وملی شدن کانال سوئز تا کنون تغییر فاحشی کرده باشد.

در آنهنگام ترس اصلی فرانسه ومحرك این کشور در حمله بمصر آن بود که فکر میکرد عبدالناصر به میلیون الجزائر کمك خواهد کرد.

امروز نیز عیناً چنین وضعی وجود دارد با این تفاوت که اسلحه و مهمات ملیون الجزائر را علاوه برعبدالناصر متحدین این کشور یعنی انگلستان و امریکا نیز تامین میکنند پس از اینکه حمله سال گذشته علیه عبدالناصر مجالی نرسید فرانسویها فکر میکردند که امریکا باجانبداری از عبدالناصر میخواهد جای انگلیس وفرانسه را در خاورمیانه بگیرد وامروز تصور میکنند آمریکا و انگلستان میخواهند بوسیله پشتیبانی از حبیب بورقیبه که وی را متحد میلیون الجزایر میدانند جانشین فرانسه در شمال افریقا گردند.

سیاست دولت یابی

علاوه این اقدام نوعی از تظاهر سیاست دوست یابی آمریکا درمیان کشورهای عربی و از جمله مصر محسوب میگردد.

در فرانسه عقیده عمومی بر اینستکه تمام مسائل از ضعف سیاسی اینکشور ناشی میشود.

فرانسه اکنون با دو مشکل عمده یعنی مسئله الجزائر و بحران مالی روبروست و دولتی بر اینکشور حکومت میکند که هنوز روی پای خود نتوانسته‌اند شود و لااقل نظر موافق پارلمان را نسبت ببرنامه مبارزه خود با تورم جلب کند

برخلاف روشی که کی موله نخست وزیر اسبق فرانسه مبنی بر اتحاد «انگلیس فرانسه» پیش گرفته بود بعضی از فرانسویها تصور میکنند که این روزها روش دولت پیروی از اتحاد امریکا انگلیس فرانسه میباشد

رهبری انگلیسی ـ امریکائی

«روجر تالیب» سردبیر خارجی روزنامه محافظه کار فیگارو این مطلب را مورد بحث قرار داده که اتحادیه اتلانتیك شمالی دارای رهبری انگلیسی و امریکائی است وی در مقاله خود با سوء ظن این موضوع را مدان کشیده که امریکا میخواهد نقشه انگلیسی منطقه بازرگانی آزاد را در اروپا بفرانسه تحمیل کند و بعلاوه مروش امریکا وانگلیس را در خاورمیانه باشك و تردید

بقیه در صفحه نهم

از خبرنگار اطلاعات در دهلی

تجلیل از مولوی در هند

دکتر تارا چند در حال ایراد نطق روز ۳ شنبه ۲۱ آبانماه دومین دوره سخنرانیهای خانه فرهنگی ایران در دهلی با نطقهائی به منظور تجلیل مولوی شاعر بزرك ایران آغاز گردید.

ریاست جلسه بعهده دکتر تاراچند سفیر کبیر سابق هند در ایران و عضو مجلس سنای هند و سخنران این جلسه پروفسور هیر الال چپرا استاد شعبه تاریخ و فرهنگ اسلامی دانشگاه کلکته بود.

جناب آقای حکمت سفیر کبیر ایران در هند و کارمندان عالیرتبه وزارت فرهنگ هند و جمعی از دانشجویان و علاقمندان به فرهنگ ایران در این جلسه حضور داشتند.

پروفسور هیر الال چپرا درباره (مقایسه فلسفه مولوی رومی با فلسفه شنکراچاریا فیلسوف بزرك هند) بیانات جامعی ایراد کرد.

شنکراچاریا که تقریبا ۱۱ قرن پیش میزیسته نه فقط در تدوین وتعبیر صحیح عقاید فلسفی قدیم مقام مهمی دارد بلکه خود نیز مکتب فلسفی جدیدی در اینکشور بوجود آورد و برای ترویج و تعمیم آن به مراکز علمی کشور مسافرت نمود و امروز چه در هندچه در بسیاری از کشورهای خارجی عقاید فلسفی او پیروان بیشماری دارد

پروفسور چپرا با ذکر نکات مختلف عقاید فلسفی شنکراچاریا و ابیاتی نیز از مثنوی مولوی نقل ونشان داد که چگونه اشتراك عقیده بین این دو فیلسوف بزرك دو ملت ومذهب مختلف وجود داشته است.

سپس دکتر تاراچند ضمن نطق کوتاهی بتاریخ نفوذ مذهب وعقاید هندو و بودائی در بین النهرین وخراسان اشاره وبامثله تاریخی نشان داد که چگونه این عقاید در ایجاد اصول تصوف نفوذ نموده است.

دکتر تاراچند در پایان نطق خود به اختلافاتی که امروز بین افراد بشر وجود دارد اشاره کرد و گفت: در حالی که باترقیات علمی وصنعتی خود مشغولیم لازم است که افکار خود را متوجه عقاید و تعلیمات فیلسوفان بزرگی چون مولوی و شنکراچاریا نموده و از آنان جویای رهبری و راهنمائی بشر در این لحظات بحرانی تاریخ گردیم.

در پایان جلسه آقای محمدتقی مقدری شیرازی رایزن سفارت کبرای ایران از ناطقین جلسه وحضار تشکر نمود.

آگهی مناقصه صندوق چوبی

شرکت سهامی صنایع شیشه ایران بیست هزار صندوق چوبی ساخته شده از چوب سفید تبریزی وهر نوع چوب دیگری که برای صندوق بندی شیشه جام مناسب باشد از طریق مناقصه خریداری می‌نماید داوطلبان می‌توانند برگ شرائط مناقصه ومشخصات صندوقها را از دفتر شرکت واقع در نازی آباد خیابان سیلو دریافت وپیشنهاد خود را تاساعت ۱۰ صبح روز سه‌شنبه ۱۲ آذرماه ۱۳۳۶ تسلیم دفتر شرکت بنمایند که درهمان ساعت بازوقرائت خواهدشد.

شرکت سهامی صنایع شیشه ایران

آ ـ ۲۶۹۴۶

آگهی تمدید تاریخ مناقصه

سازمان برنامه مناقصه تهیه لوله ولوازم واجرای عملیات لوله کشی آب مشروب شهر مهاباد را بمدت سه هفته تمدید مینماید.

بنابراین پیشنهادات شرکت کنندگان درمناقصه روز ۲۳ آذر ماه سال ۳۳۶ درساعت ۱۱ صبح باز وقرائت خواهدشد.

سازمان برنامه

آ ـ ۲۶۹۳۴

آگهی مناقصه مجراسازی

سازمان برنامه مجراسازی قنات شهر شاهرود را از مظهر قنات بطول تقریبی هیجده کیلومتر بمناقصه میگذارد.

موسساتیکه درجه ۱ و ۲ صلاحیت آنان از طرف سازمان برنامه تائید شده باشد میتوانند اسناد و مناقصه را در مقابل پرداخت مبلغ دوهزار ریال از تاریخ دوم آذر ۱۳۳۶ از دفتر موسسه مشاور کوکس واقع در تهران خیابان شاهچراغ راه بهرامی تلفن ۴۷۱۲۲ دریافت وپس از تکمیل منتهی تاساعت ده صبح روز اول دیماه ۱۳۳۶ ضمیمه ضمانت نامه بانکی بدون قید وشرط حداقل بمبلغ ۵ ر. پیشنهاد بنام سازمان برنامه بمدت سه ماه قابل تمدید برای سه ماه دیگر بتقاضای سازمان برنامه درمقابل رسید بدفتر موسسه مهندس مشاور کوکس تسلیم نمایند. پیشنهادات واصله درساعت ۱۱ همان روز در قسمت عمران شهرستانهای سازمان برنامه واقع در ساختمان امور اجتماعی خیابان کمال الملك در حضور کمیسیون افتتاح خواهدشد. به پیشنهاداتیکه فاقد سپرده یا دیرتر از موعد مقرر برسد و یا ناقص ومشروط به شرایطی باشد ترتیب اثر داده نخواهدشد.

سازمان برنامه در رد وقبول یك وباتمامی قسمت از هر پیشنهاد مختار است.

حضور پیشنهاددهندگان در جلسه افتتاح پیشنهادات آزاد است

سازمان برنامه

آ ـ ۲۶۸۱۴

STRICK & ELLERMAN LINE

خط کشتیرانی استریك والرمن

حالت کشتیها در خلیج فارس در تاریخ ۲۳ر۱۱ر۱۹۵۷

نام بندر	نام کشتی		تاریخ ورود به بندر
بحرین	شهرستان	درشنداست	—
	سیوفت پول	« «	—
	خوزستان	درحدود	۱۹۵۷ر۱۱ر۳۰
	تانگستان (دفعه اول)	درحدود	۱۹۵۷ر۱۲ر۱
	رامیلیس	درحدود	۱۹۵۷ر۱۲ر۱۲
	سیتی اف شروس بوری	« «	۱۹۵۷ر۱۲ر۲۶
	تانگستان (دفعه دوم)	« «	۱۹۵۸ر۱ر۶
کویت	تبرستان	درحدود	۱۹۵۷ر۱۱ر۲۹
	سیوفتپول	« «	۱۹۵۷ر۱۱ر۲۹
	تانگستان	« «	۱۹۵۷ر۱۲ر۶
	مرگای	« «	۱۹۵۷ر۱۲ر۱۴
	سیتی اف شیروس بوری	« «	۱۹۵۷ر۱۲ر۱۶
	رامیلیس	« «	۱۹۵۷ر۱۲ر۱۷
بندرشاهپور	بلوچستان	درحدود	۱۹۵۷ر۱۱ر۲۶
	آلبستان (دفعه اول)	« «	« « ر۱۱ر۳۰
	نگارستان	« «	۱۹۵۷ر۱۱ر۳۰
	تبرستان	« «	۱۹۵۷ر۱۲ر۲
	آلبستان (دفعه دوم)	« «	۱۹۵۷ر۱۲ر۱۵
	مرگای	« «	۱۹۵۷ر۱۲ر۱۶
	سیتی اف سیدنی	« «	۱۹۵۷ر۱۲ر۲۰
	ترکستان	« «	« « ر۱۲ر۲۴
	سیتی اف شیروس بوری	«	۱۹۵۸ر۱ر۹
خرمشهر	سیتی اف شیروس بوری	«	۱۹۵۷ر۱۲ر۵
	سیوفت پول	« «	۱۹۵۷ر۱۲ر۵
	تبرستان	« «	« « ر۱۲ر۶
	تانگستان	« «	« « ر۱۲ر۱۷
بصره	نگارستان	درشنداست	—
	مرگای	در حدود	۱۹۵۷ر۱۱ر۲۷
	ترکستان	« «	« « ر۱۱ر۳۰
	خوزستان	« «	« « ر۱۲ر۲
	سیتی اف سیدنی	« «	« « ر۱۲ر۱۰
	سیتی اف شیروس بوری	« «	« « ر۱۲ر۱۲
	سیوفت پول	« «	« « ر۱۲ر۱۷
	تبرستان	« «	« « ر۱۲ر۲۰
	تانگستان	« «	« « ر۱۲ر۳۱
	رامیلیس	« «	۱۹۵۸ر۱ر۱

برای سایر مشخصات به ادرس زیر مراجعه فرمائید

فرانك س استریك وشرکات (بصره) محدود

در بصره وبغداد و خرمشهر

آ ـ ۲۶۹۳۰

صاحبان کامیونهای سنگین و رانندگان باتجربه برای صرفه جوئی در سوخت وتعمیرات واثاثیه کامیونهای خود

موتور دیزل

CUMMINS DIESEL

کامینز

مجهز میباشند

شرکت سهامی دیزل وایت

تلفن: ۳۷۸۸۸

آ ـ ۲۶۹۰۸

آگهی تجدید مناقصه خرید یکصد تن پیه شهری اعلا

شرکت شیمیائی سازمان برنامه مقدار یکصد تن پیه شهری مرغوب را از طریق مناقصه خریداری مینماید. داوطلبان میتوانند بامراجعه به اداره دفتر برگ شرائط ومشخصات مناقصه را دریافت وپیشنهاد خود را حداکثر تا آخر وقت اداری روز سه‌شنبه ۱۲ر۹ر۳۶ بدفتر شرکت واقع در میدان بهارستان تسلیم و رسید دریافت دارند.

شرکت سهامی شیمیائی ایران

آ ـ ۲۶۹۳۶

۱ ـ ۲

دارالعلوم العربیه

برای محصلین جدید ومحصلین سابق دارالعلوم که نتوانسته‌اند تحصیل خود ادامه بدهند سه کلاس دائر نموده‌است (برای کتابهای اول ـ دوم ـ سوم) برای نام‌نویسی هرچه زودتر اقدام کنید تا زبان عربی را بطور کامل بیاموزید و موفقیت خود را درکلیه امتحانات عربی (دبیرستان ـ دانشگاه) تضمین نمائید.

دروازه شمیران ـ اول فخرآباد ـ دارالعلوم العربیه

آ ـ ۲۶۹۳۸

آگهی انتخابات صنفی

چون دوره دوساله هیئت مدیره وهیئت رئیسه اتحادیه صنف دوچرخه و موتورسیکلت ساز در تاریخ ۲۸ر۸ر۳۶ منقضی میگردد بدینوسیله باطلاع افراد صنف میرساند که انتخابات صنفی برابر آئین نامه شماره ۱ر۳۸۲۱۳ ـ ۲۷ر۷ر۳۴ از ساعت ۹ صبح ۸ر۹ر۳۶ درمحل شورایعالی اصناف واقع درمیدان بهارستان تجدید خواهدشد.

شرکت کنندگان باید شناسنامه وپروانه پیشه خود را همراه داشته باشند وضمناً باد آور میگردد چنانچه هر یك از افراد صنف در انتخابات صنفی شرکت ننمایند بعداً حق هیچگونه اعتراضی نخواهند داشت.

شهردار تهران

۱ ـ ۲۶۸۲۸

ـ بگو ویل، موضوع چیست؟ چه میخواهی بگوئی!

برای یك لحظه ویل نگاه ملایم و مداومش را متوجه او کرد:

ـ خیلی ساده می‌خواستم بپرسم آیا موافقت میکنی از اینکه من باسولن ازدواج بکنم؟ اسکارلت یك مرتبه بکمای خورد با دودست محکم صندلیش را گرفت. آنقدر از این حرف حیرت کرده بود که نزدیك بود پس بیفتد. باسولن ازدواج کنم؟

هرگز بخاطرش خطور نکرده بود که پس از جدائی از فرانك کندی کسی با این دختر عروسی بکند شاید مکرر از خود پرسیده بود چه کس ممکن است با خواهرش ازدواج کند؟

ـ خدای من ویل چه میگوئی؟

ـ اینطور حس میکنم که مخالفتی نداری؟

مخالفت؟ نه، ولی... چطور ویل، تو بقدری موضوع را ناگهانی گفتی که اصلا من نمیدانم چه جوابت را بدهم. گفتی باسولن ازدواج کنی؟ ببینم، تا امروز اینطور حس کردم تو به کارین توجه داری؟

ویل برای چند دقیقه سکوت کرد. نگاهش متوجه اسب بود و افسار را تکان میداد. از پیرمرخش چیزی فهمیده نمیشد، اما اسکارلت حس کرد که آهی کشید.

ـ ممکن است اینطور باشد!

ـ در اینصورت چرا با او پیشنهاد نکردی؟ ترا قبول ندارد؟

ـ هیچوقت با او حرفی نزدم!

ـ در اینمورد حماقت کردی! برو از او خواهش بکن! بنظر من کارین بدو تا سولن میارزد.

ـ اسکارلت خیلی چیزهاست که تو نمیدانی. ماههاست که تو سراغی از ما نگرفتی و توجهی بتارا نداشتی.

ـ من فرصت نداشتم؟ تو فکر کردی من در آتلانتا چه میکردم؟ از صبح تا غروب با درشگه گردش میکردم و شبها بشب نشینی میرفتم؟ ببینم، مگر من هر ماه برای تو پول نمیفرستادم؟ مگر پول مالیات را نمیدادم؟ پول برای تعمیر پشت بام نفرستادم؟ یك خیش تازه وچند قاطر نخریدم؟

یکمرتبه ویل رشته کلامش را گسیخت:

ـ من همه چیز را میدانم و از همه اوضاع خبر دارم. اگر عصبانی نشوی و آن خون ایرلندیت بجوش نیاید بتو میگویم که من اطلاع دارم تو در طول این مدت به تنهائی بیش از دو نفر مردکار میکردی تا پول بدست بیاوری و ...

ـ خوب، مقصودت چیست؟

ـ مقصودم اینست که من اطلاع دارم این پولها را چطور بدست می‌آوردی و برای ما میفرستادی که چرخ زندگی را نگهداریم؛ ولی هیچوقت توجهی بما و زندگی ما نمیکردی و اصلا مایل نبودی بدانی که هر تا را چه میکنند. من تو را ملامت نمیکنم، اینطور دلت خواسته. تو در زندگی بارها ثابت کردی که میل نداری عقاید دوستان ومنسوبان وهمکارانت را بپرسی تصمیم را خودت میگرفتی خودت اجرا میکردی...

بهر حال اسکارلت موضوع خودمان را گردیم من هیچوقت تقاضائی از میس کارین نکرده‌ام وحرفی هم باو نزده‌ام برای اینکه میدانستم فایده ندارد. او برای من همیشه مثل خواهر کوچك بود ومکرر این احساس را کردم که کارین به من بیش از هر فردی در این عالم اعتماد داشته، ولی این دختر هیچوقت خاطره آن

از لوموند

انگلستان درمورد پیمان بغداد لجاجت میکند

غرب باید از تمایل اعراب باتحاد استفاده کند واین منطقه وسیع را بیطرف سازد

ازچندی قبل آرامش ظاهری درخاور نزدیك برقرار است فقط گاه گاه بعضی ازسران کشورهای عرب فریادجنك و خطر برمیآورند ولی کاربجائی رسیده که حتی اهالی این کشورهانیز دیگر باین فریادهااعتنا نمیکنند.

اکنون دوحریف مشغول محاسبه سود و زیان خود درحوادث اخیر هستند برای شوروی بیلان بطورکلی رضایتبخش می‌باشد.

بحرانی که درمدت چندهفته در اطراف مرزهای سوریه وترکیه ایجاد شده بودباعث شده است که بیشتر کشور های عرب تمایل بیشتری به «بی‌طرفی مثبت» که شعار کشورهای افراطی عرب شده است نشان دهندو افکارعمومی عرب توجه بیشتری باین روش سیاسی مبذول دارد.

بنائی که کشورهای آمریکاوانگلیس درخاورمیانه پی ریخته بودندروز بروز متزلزل تر میگردد. تحت فشار ناسیونالیسم عرب پیمان بغداد ضعیف وبی اثر جلوه کرده ود کترین آیزنهاور بی فایده وبی ثمر تشخیص داده شده است.

ولی شوروی نیزازاین جریانات تجربیات تلخی بدست آورد:

تجربه بخوبی نشان داده است که اگر گاهی زمامداران عرب درلحظات بحرانی اتحادوهمکاری ملل عرب را اعلام میکنند، درعوض بمحض اینکه کمی از شدت میکاهد و طوفان آرام میشود فورا دست بطرف غرب دراز میکنند وسعی مینمایند در مقابل پیشرفت شرق وزنه‌ای در کفه سیاست غرب بگذارند ومجددا تعادل رابرقرارسازند.

بهمین جهت سیاست شوروی درحال حاضر هدفی جزاین ندارد که میان ملل غربی شکاف عمیق وموثری ایجاد نماید واقداماتی بعمل آورد که دنیای عرب را ازتوسل بغرب منصرف سازد.

ازهما کنون درسوریه که درحال حاضر کانون همکاری ملل عرب وشوروی است طرفداران یك سیاست افراطی سعی میکنند هواخواهان «بی‌طرفی مثبت» را که سیاستی میانه‌رو ودرپیش گرفته اند بکنارزده وخودمصدر امور گردند.

سرگشتگی غرب

درکشورهای غربی بحران سوریه مسئولین سیاست خاورمیانه کشورهای انگلوساکسن را سرگردان کرده است.

سیاست تهدید وتخویف وهمچنین سیاست ایجاد یك حلقه احتیاطی در اطراف مصر نه فقط ثمر ونتیجه‌ای نبخشید بلکه درحال حاضر بکلی بکنار گذارده شده است بااین وصف امریکا مصمم ست که عکس العملی ازخود نشان داده وبهر قیمتی که شده است ابتکارعملیات رادرخاور نزدیك بدست آورد.

بدبختانه بجای این که دولت امریکا اصول سیاسی قدیمی و پوسیده را که باعث ایجاد بحران فعلی شده است بکنار بگذارد بنظر میرسد که دستگاه سیاسی واشنگتن و همچنین دستگاه سیاسی لندن باردیگر مبتلا بهمان خطاها واشتباهات گردند وهمان خطاهای سابق راتکرار کنند.

درامریکایك اصل تجارتی مسلم وجود دارد، امریکائی میگوید:

«همیشه حق بامشتری است!»

این اصل تجارتی در سیاست امریکا نیز رسوخ کرده است ودر اداره خاور نزدیك وزارت خارجه امریکا عقیده مسئولین براینست که بادلار همه چیز حتی ناسیونالیسم را میتوان خریداری کرد.

امیدواری مصر

درست یك سال قبل وقتی عبدالناصر از کمك امریکا برای ساختن سد اسوان مایوس شد بحران سوئز را بوجود آورد امروز دولت امریکا بار دیگر «بلاك» همان کسی را که مسئول حوادث سال قبل بود بمصر اعزام داشته است.

در مصر امیدواری تازه‌ای ایجاد کردیده است، ارسال اسلحه بتونس این توهم را برای ملل عرب ایجاد نموده است که امریکا هروقت مورد تهدید قرار میگیرد حاضر است بقیمت خوبی خطر را ازخوددور کند و بادلارجلوی پیش آمدهای ناگوار را بگیرد.

بااین سیاستی که امریکا دربیش گرفته وجز نتایج ناگوار چیزی عایدا بن کشور نکرده است انگلستان بالجاجت و سرسختی عجیبی که ممکن است عواقب وخیمی در برداشته باشد پیمان بغداد رابجلو کشیده و برای آن تبلیغ میکند ولی باید دید آیا این پیمان نتایج درخشانی که وزارت خارجه انگلستان از آن انتظارداشت ببار آورده است یاخیر؟ و دلیل اصرار انگلستان برای وادار کردن امریکا بالحاق به این پیمان چیست؟

حالا که ملل عرب اصرار دارند که سیاست «بی‌طرفی مثبت» را میان دوبلوك شرق وغرب تعقیب کنند وهیچ عنوانی نمیخواهند این روش سیاسی را بکنار بگذارند وحتی اخیرا صحبت از ایجاد بازار مشترك ملل عرب میکنند چرا کشورهای غربی سعی نمیکنند این فکر وسیاست را درخاور نزدیك تقویت نمایند؟ وچرا حقیقتا باین فکر نمیافتند این منطقه عظیم را بکلی «بی‌طرف» کنند؟

این سئوالی است که هرروز ناظرین سیاسی که «یك دکترین سیاسی» آنها رافلج نکرده ومبتلا به «مرض پیمان سازی» نشده اند از خود می‌نمایند.

آینده حکومت گایـــــــــــار

بقیه از صفحه هشتم

نارضایتی شدید میکنند بنابر این امید بافزایش صادرات که درماه اکتبر تاحدودی واقعیت یافت زیاد مسلم نیست امید گرفتن وام از آمریکا مطمئن تر است وچون گایار که آمریکائیها اعتماد خاصی دارند برسر کاراست، احتمال میرود که بتواند دراین امر موفق شود ولی اینهم چاره تورم نیست

اصلاحات قانون اساسی

بحران باعث شده است که احزاب بیشتر نگران عدم ثبات حکومتها باشند وشاید آمادگی بیشتری برای تحکیم و تقویت قوه اجرائیه بتوسط اصلاحات قانون اساسی نشان دهند. اصلاحات قانون اساسی موضوعی است که احزاب شدت درباره آن اختلاف دارند مشکل اساسی درسیاست معاصر فرانسه کمتر به قانون اساسی مربوط است وبیشتر از اینجا ناشی میشود که جمهوری چهارم مورد پشتیبانی دوسوم رای دهندگان و نمایندگان است واین پشتیبانان نیز خود همانقدر باهم اختلاف دارند که محافظه‌کاران دست راست ولیبوریست های دست چپ انگلستان.

وفاداری به رژیم احزابی را بهم میپیوندد که وجوه مشترك کمی دارند وآنقدر وسعت نظر درمیان آنها نیست که از اختلافات خود بگذرند جای تاسف است که موثر ترین موادا صلاح قانون اساسی که روابط وپیوستگی نزدیکتری را باقلمروهای ماوراء دریاها ممکن تر میسازد، باید معوق بماند تاهنگامی که مسائل داخلی مورد بررسی قرار گیرد:

گایار اگر میانه روی پیشه نکند که مشکل ترین کارهای سیاسی است ـ درخطر اینست که اوهم تبدیل به داروی مسکنی برای فرانسه شود وحال آنکه اومرد قابلی است. الجزایر همچنان کلید مسئله است. تاوقتی بار الجزایر بر دوش اقتصاد فرانسه است نمی‌توان انتظار حل مشکلات آنرا داشت.

دراینجا هم سوسیالیستها میتوانند نقش قاطع را داشته باشند، چنانکه از ۱۹۵۶ ببعد داشته اند. بدلائلی که بیشتر مربوط به افزایش قیمت ها بوده است، تامستقیماً مربوط بالجزایر، مسیومولا بازحمات بسیار توانسته است حزب خودرا وارد حکومت ائتلافی گایار سازد.

در ۱۹۵۱ پشتیبانان دست راست حکومت بر آن تسلط یافتند وسوسیالیستها به مخالفت باحکومت پرداختند. آیا این بار هم سوسیالیستها به جبهه مخالف خواهند پیوست؟ باتوجه بامکان تغییراتی درمسئله الجزایر، ممکن است این یکی ازمهمترین مسائل درزمستان پر دردسر آینده باشد.

قیمت چرخ دستباف مدا ۱۵۰۰ ریال

نماینده کارخانه مدا فردوسی ۲۴۱ مغازه آخرین مد

تلفن ۳۴۱۱۴ روبروی کوچه فروشگاه فردوسی

آ ـ ۲۶۹۱۲ آگهی مصور

باروغن نباتی دالدا غذای شما لذیذتر ومقوی تر میشود! دالدا واناسپتی ازروغنهای نباتی خالص تهیه شده ومقوی وبنا مین های مهم (آ) و(د) میباشد که طعم اغذیه را مطبوع نموده وسلامتی شما را تضمین مینماید. دالدا سبك وسهل الهضم است وچه درتابستان وچه درزمستان بهترین روغن خوراکی است!

بجای روغنهای دیگر از هم اکنون روغن نباتی دالدا مصرف کنید!

دالدا غذای شما را مطبوع میسازد

نماینده انحصاری: شرکت نهامی پرسیند - خیابان شاهرضا - ساختمان ایران وغرب تلفن ۴۲۳۰۷

EVM. 292-356

آ ـ ۲۶۷۰۶

طبقه جدید (۵۷) ملوان جیلاس

فصل ششم. استبداد فکری

فرهنگ برای آنها بیشتر قابل وصول میشود، اگرچه بیشتر صورت تبلیغات است طبقه جدید به سطح فرهنگ علاقمند است زیرا تحول صنعتی احتیاج به کارهالیتر واحتیاج بافزایش امکانات فرهنگی را بهمراه میآورد.

مکاتب ورشته‌های هنری بسرعت زیاد بسط یافته است، گاهی حتی ماوراء احتیاجات وامکانات واقعی وعملی پیشرفت درهنر غیرقابل انکاراست.

پس ازیك انقلاب، وبیش ازآنکه یك طبقه حاکمه انحصار کاملی برقرار کند آثارهنری مهم عموما ایجاد میشود. این دراتحادشوروی پیش از ۱۹۳۰ صادق بود، امروز دربوگوسلاوی صدق میکند. چنانست که گوئی انقلاب استعدادات خفته را بیدار میکند، اگرچه استبداد، که آن نیزدرانقلاب بدنیا میآید، هنر را بنحو روزافزونی مختنق میسازد.

دوروش اساسی اختناق هنرها عبارت از مخالفت باجنبه‌های معنوی و ایدئالیستی هنرها ومخالفت باابداع درفرم است.

دردوره استالین کارجائی رسید که همه فرمهای بیان هنری باستثنای آنها که خود استالین دوست داشت ممنوع گردید.

استالین سلیقه خاص خوبی نداشت. کوشش سنگین بود وشعر هشت هجائی و «آلکساندرین» را دوست داشت. دوبچر اظهار کرده که سبك استالین تبدیل به سبك ملی شد.

تطبیق نظریات رسمی بافرمهای هنری هماهنگی الزام آورشد که پذیرفتن نظریات رسمی.

درسیستم‌های کمونیست همیشه وضع باین صورت نیست ولزومی ندارد که همواره چنین باشد. در ۱۹۲۵، دراتحادشوروی قطعنامه‌ای صادر شد که میگفت «حزب بطورکلی بهیچوجه نمیتواند درزمینه فرم هنری موضوعی راپایمان و وفادار، حزبی مرتبط سازد» حزب بااین ترتیب باصطلاح «کمك ایدئولوژیك» یعنی کنترل ایدئولوژیك وسیاسی خودرا برهنرمندان ازدست نمی‌داد. ولی این حداکثر دموکراسی بود که کمونیستها در زمینه هنر بآن نائل شدند.

فرانسویها نسبت بآمریکا و انگلیس

بقیه ازصفحه هشتم

ونگرانی تلقی کرده است

همین نظررا روزنامه «کومبات» که از لحاظ سیاسی درجناح مخالف فیگارو قرارداد مطرح ساخته است.

بخرج فرانسه

نظر عمومی درفرانسه براینست که بلوك انگلستان اکنون میخواهد بخرج فرانسه اعراب را بطرف خود جلب کند واشنگتن مایل است که رهبری اروپا رابانگلستان بسپارد.

امادو نفر ازسردبیران روزنامه لوند خاطر نشان ساخته اند که مسئله ارسال اسلحه ومهمات توسط آمریکاوانگلستان بتونس ازمدتها قبل بعلت بحران سیاسی فرانسه قابل پیش بینی بوده است.

بدینطریق اتحادانگلستان وآمریکا بآن ترتیبی که درملاقات اخیر آیزنهاور و ملك میلان درواشنگتن تصریح شده بود درداخله پیمان آتلانتیك شمالی ازنظر فرانسه امر مطلوبی نیست. فرانسویها عقیده دارند که آمریکا وانگلستان میخواهند دست دردست یکدیگر پیش بروند وبرای آنها اهمیتی ندارد که فرانسه درپشت سرشان چه وضعی خواهد داشت.

بااین عامل جدید درروابط کشورهائی که سرحدات بزرگ جهان نامیده میشوند اختلاف انگلستان وفرانسه درموردایجاد منطقه تجارت آزاد اروپا نیز علاوه میگردد.

نظریه رسمی فرانسه دراین مورد آنست که تشکیل منطقه بازرگانی آزاد بایجاد بازار مشترك که شکل بهتر نزدیکی کشور های اروپائی است وبزعم انگلستان موجب تقلیل صادرات این کشور بقاره اروپا خواهد شد مغایرت دارد.

تمام این اختلافات دراتحادبین کشور های آتلانتیك شمالی تاثیر دارد ومتاسفانه هرروز نیز، برسر مسائلی نظیر تمرکز تحقیقات وسلاحهای اتمی، بوضع خاورمیانه تجدید نظر درسازمان اقتصادی اروپا و غیره این اختلاف تجدید میگردد.

قرعه کشی درچرخه های هرکولس در همین ماه انجام می‌شود

شماره های مجله خودرا هرچه زودتر برای شرکت درقرعه کشی باداره مجله بفرستید

آگهی انتخابات صنفی

چون دوره دوساله هیئت مدیره وهیئت رئیسه اتحادیه صنف رنك فروش در تاریخ ۲۸ر۸ر۳۶ منقضی میشود بدینوسیله باطلاع افراد هیئت میرساند که انتخابات صنفی برابر آئین نامه شماره ۳۸۲۱۳ر۱ـ۲۷ـ۷ـ۳۴ ازساعت ۹ صبح ۷ر۹ر۱۳۳۶ درمحل شورایعالی اصناف واقع درمیدان بهارستان تجدید خواهد شد.

شرکت کنندگان باید شناسنامه وپروانه پیشه خودرا همراه داشته باشند وضمنا یادآور میگردد چنانچه هریك ازافراد صنف جرا انتخابات صنفی شرکت ننمایند بعداحق هیچگونه اعتراضی نخواهند داشت. آ ـ ۲۶۸۲۶

شهردار تهران

آگهی انتخاب صنفی

چون دوره دوساله هیئت مدیره وهیئت رئیسه واتحادیه صنف سرایداران ودالان داران درتاریخ ۲۹ر۸ر۳۶ منقضی میگردد بدینوسیله باطلاع افراد صنف میرساند که انتخابات صنفی برابر آئین نامه شماره ۳۸۲۱۳ر۱ـ۲۷ـ۷ـ۳۴ ازساعت ۹ صبح ۹ر۹ر۳۶ درمحل شورایعالی اصناف واقع درمیدان بهارستان تجدید خواهد شد.

شرکت کنندگان باید شناسنامه پروانه پیشه خودرا همراه داشته باشند وضمنا یادآور میگردد چنانکه هریك از افراد صنف درانتخابات صنفی شرکت ننمایند بعداحق هیچگونه اعتراضی نخواهند داشت آ ـ ۲۶۸۲۴

شهردار تهران

۱۷۵ — بر باد رفته

پسر کی را که دوست میداشته ومرده از یادنبرده وهیچوقت هم ازیادنخواهد برد. بگذارساده‌تر وآشکارا بتوبگویم که خواهرت تصمیم دارد بزودی بدیری درچارلزتون برود وآنجا درزمره دختران تارك دنیا درآید!

ـ جدی میگوئی؟

ـ هرا بن قسمت تردیدی نداشته باش، فقط تقاضای مرا مشنو ومااومشاجره نکن! حرف تلخی باو نزن وتصمیم اونخند! بگذاربرود! سرحد آرزوی اوهمینست برای اینکه قلب این زن شکسته است!

ـ ولی خدای من، خیلی‌ها درزندگی قلبشان شکسته، ولی ندویدند وبدیر پناه نبردند، بمن نگاه کنید، مگر من شوهر خودرا ازدست ندادم!

ویل بآرامی جوابداد:

ـ ولی شما قلبتان نشکست اشکستن دل چیز دیگر ست!

وباخونسردی کاهی را از گوشه کاری برداشته دردهان نهاد. این حرف ویل اسکارلت را خود آورد.

این همیشه عادت او بود که وقتی حقیقتی را میشنید، لك لحظه ناراحت میشد دادگاه وجدان نهان مجبورش میکرد که اعتراف کند. برای یکدقیقه ساکت ماند، آنوقت سعی کرد خودرا بااین حقیقت که کاربن مهرفت راحبه شود عادت دهد.

ـ قول بده که برسرش نعره نکشی و دادوفریاد مرا نیاندازی!

کمی باحیرت نگاهش کرد وآنگاه، مثل اینکه توانسته حرف اورا نفهمد گفت:

ـ بسیارخوب، قول میدهم!

این نکته را میدانست که ویل کاربن را دوست میداشت وحالاهم آنقدر باو علاقه‌مند بود که طرفش رابگیرد وکاری کند که او بآرزوی خود برسد. درعین حال، همین مرد میخواست باسولن ازدواج کند.

ـ گفتی که میخواهی باسولن ازدواج کنی، خوب ویل موضوع چیست؟ یعنی تواورا دوست نمیداری؟

ـ ازجهاتی دوستش دارم، اسکارلت، سولن آنقدرها که توخیال میکنی بدنیست، من اطمینان دارم که ماباهم خوب میتوانیم سازگاری کنیم؛ تنها ناراحتی سولن اینست که شوهر ندارد. این دختر آرزوی ازدواج دارد، دلش میخواهد بچه دار شود وزندگی خانوادگی داشته باشد. البته این آرزوی پیرزنهاست!

درامتداد جاده ناهموار کاری ناله کنان پیشرفت؛ هر دوساکت بودند ولی فکر اسکارلت مشغول بود غیر ازآنچه بظاهر دیده میشد؛ چیزهای دیگر هم درعمق قضایا بود، چیزهای مهم دیگر یکه ویل راوامیداشت که ایندختر دبق نفی مرا بهمسری خود درآورد.

ـ ویل؛ تو راستش رامن نگفتی؛ دلیل مخصوصی میبایستی داشته باشد. اگر قبول داری که من رئیس خانواده‌ام دراینصورت باید بدانم که دلیل اصلی چیست؟

ـ راست است. حق باتست. موضوع اینست که ازاین پس من نمیتوانم تارارا ترك کنم تارا دیگر خانه من شده، من دراین ملك درست مثل ملك شخصی خودم زحمت میکشم وقتی آدم بروی کاری زحمت میکشد طبعا آنرا دوست دارد؛ حالا منظور مرا نفهمی:

منظورش را نفهمید واز اینرو دردل احساس محبتی باو کرد. ازاینکه میدید اواینطور صمیمیت میکند بیشتر دوستش میداشت.

آ ـ ۲۶۹۰۰

اطلاعات اقتصادی

بازار تهران

ترقی چرم ـ بازار بعضی اقلام خشکبار سست است

بازار تهران امروز وضع عادی داشت و معاملات عمده‌ای در جریان نبود بعضی اقلام خشکبار سست بود و فقط برگه و سبزه وضع بهتر داشت.

برگه شاهرود امروز حداکثر جعبه‌ای ۲۶۰ ریال مظنه داشت سبزه باران نخورده شسته ۲۵۰ ریال سبزه باران نخورده نیز آبی تا ۲۲۵ ریال که هر سه این اقلام ترقی داشت مغز بادام تبریز کیلو ۵۱ ریال و بازارش سست بود.

مغز هسته شیرین بازار ساکتی دارد مظنه انواع آن از این قرار است مغز هسته شیرین شاهرود ۳۲ ریال دماوند ۳۶ ریال مشهد ۳۴ ریال مغز گردو با استاندارد کیلوئی ۵۵ ریال بازارش هم بد نیست.

بازار زیره کماکان خوب است مظنه امروز ۲۶ ریال نقد بود خریدهای اخیر هم رونقی بازار زیره را دعدم معاملهٔ امروز بمناسبت کمی زمینه جنس است.

وضع چرم مثل سابق است و هنوز ترقیکه مبلا انتظار میرفت پیدا نشد فقط یك کارخانه قیمت چرم تولیدی خود را تقریبا ۳ ریال در هر پا بالا برد

این کارخانه مدعی است که در حقیقت هنوز از قیمت کارخانه‌های بزرگ دیگر جنس ارزانتر عرضه میکند.

بازار قماش جربان دارد قماش پشمی بهتر از قماش نخی فروش میرود علت آنهم اینست که اسولا در دنیا پشم کمتر از مصرف بدست می آید و بهمین علت پشم مصنوعی رواج دارد پارچه‌های پشمی هم در ایران چندان زیاد و باندازه کافی موجود دست و فصل مصرف پارچه پشمی نیز همین موقع سال میباشد مظنه پارچه‌های پشمی ایتالیائی از متری ۴۰۰ تا ۵۵۰ انگلیسی متری از ۵۰۰ تا ۶۰۰ ریال ژاپونی متری ۳۵۰ تا ۴۵۰ ریال است.

بازار شیشه ساکت است مصرف شیشه چندان زیاد نیست خریدها برای رفع احتیاجات شخصی انجام میگیرد ۲ میلی متری خارجی تقریبا ۳ ریال تنزل داشت همچنین ۴ میلیمتری خارجی. مظنهٔ شیشه‌های خارجی شرح زیر است

۲ میلیمتری ۸۲ ریال ۴ میلیمتری چك ۲۰۰ ریال بلژیکی ۲۳۰ ریال ۶ میلیمتری بلژیکی ۴۰۰ ریال چك ۳۳۰ ریال مشجری بلژیکی ۲۰۰ ریال ژاپنی ۱۶۰ ریال.

بازار اتومبیل

قیمت اتومبیل‌های آمریکائی ترقی نکرده است علت ترقی قیمت اتومبیلهای آمریکائی

بازار اتومبیل همچنان ساکت است معاملات روی اتومبیلهای کوچك بیشتر از انواع دیگر است خرید و فروش اتومبیل کهنه در درجه دوم معاملات قرار دارد از چندی پیش وزارت گمرکات چند کامیون و لوازم اتومبیل را برای حراج بمعرض فروش گذارده بود ولی بدی بازار اتومبیل و وضع بد حمل و نقل مانع از فروش این اتومبیل ها شد بطوریکه حراج را فعلا موقوف ساختند تا ترتیب دیگری برای فروش آن بدهند از مدلهای ۵۸ اتومبیلهای اروپائی چند دستگاهی توسط مسافرین و همچنین بعضی از کمپانیها وارد تهران شده است. همه آنها تقریبا ترقی قیمت نداشته همانطوریکه پیش بینی کرده بودیم ترقی قیمت در اتومبیل‌های اروپائی کم است یا اصولا وجود ندارد علت اساسی ترقی قیمت اتومبیلهای سواری بزرگ آمریکائی خرج گزاف و کلانی است که برای تغییر مدل و طرحهای جدید کرده‌اند و بهمین جهت مصالح این اتومبیل‌ها بیشتر و قیمت آن از مدل ۵۷ بالاتر است خبرهای خارجی مربوط بفعالیت کمپانیهای اتومبیل بشرح زیر است.

نیویورك ـ آسوشیتدپرس بنگاههای آمریکائی سفارشی بارزش ۲۲،۴۶۸،۰۰۰ دولار بکارخانجات اتومبیلسازی دولتین انگلیس داده‌اند. در مقابل این سفارش ۷۹۵۸ دستگاه اتومبیل سواری هیلمن وسان بیم بآمریکا صادر خواهند شد.

هنگ کنگ ـ آسوشیتدپرس ـ بریان روتس، مدیر صادرات شرکت اتومبیل سازی دولتی انگلستان، وارد چین کمونیست شده و در حدود ده روز در آن کشور سر خواهد برد. وی مصمم است بازاری برای فروش اتومبیلهای انگلیسی در کشور پهناور چین کمونیست پیدا نماید.

دالاس ـ آمریکا آسوشیتدپرس ـ دیروز کارخانه لاستیك سازی سیبرلنیك گفت که در سال جاری سود خالص شرکت در حدود ۱،۷۰۰،۰۰۰ دولار خواهد بود یعنی ۲،۲۵ دلار برای هر سهم، سود دوره سال گذشته شرکت فوق ۱،۰۵۱،۰۰۰ دلار بود یعنی ۲،۰۴ برای هر سهم

بازار شهرستانها

وضع داد و ستد بازار یزد

بموجب گزارشهای رسیده از شهرستان هاظرف یکی دو هفته اخیر وضع داد و ستد معاملات بازرگانی در پاره‌ای از شهرستان هاچندان رضایت بخش نبوده و بطوریکه از شهرستان یزد اطلاع رسیده وضع بازار و معامله کمافی السابق کساد و راکد بود. و معاملات عمده‌ای انجام نگرفته و خواربار و منسوجات بمیزان مصرف خرید و فروش شده است.

و زیادی نرخ بهره

بطور کلی این رکود و سستی بازار بعلت بی پولی و زیادی نرخ بهره برای معاملات بازرگانی در بازار شهرستان نزدیک میباشد وضع معاملات و مظنه‌جات بدینقرار است:

گندم کیلوئی ۶ ریال ـ حبوبات کیلوئی ۳،۵ ـ برنج دنگی کیلوئی ۱۸ ریال ـ برنج ماشینی ۱۵ ریال و برنج اعلا هر کیلو ۱۸ الی ۲۰ ریال	
مظنه کتیرا	
نرخ برخی از اقلام کالاهای خشکبار از اینقرار است:	
بادام کیلوئی ۱۳ ریال و مغز بادام کیلوئی ۵۵ ریال.	
آلبالو هر کیلو ۲۱ ریال ـ کتیرای خرمنی کیلوئی ۵۵ ریال و کنجد هر کیلو ۱۷ ریال.	
روغن اعلا کیلوئی ۱۲۰ ریال	
مظنه روغن حیوانی اعلا در حلب هر کیلو ۱۲۰ ریال و روغن جلدی کیلوئی ۱۳۰ ریال بود.	
و همچنین نرخ پشم سفید رگی کیلوئی ۱۰۰ ریال و کورك زرد کیلوئی ۱۳۰ ریال مظنه داشته است.	
مظنه مسکوکات طلا	
طبق اطلاع رسیده از شهرستان اصفهان مظنه مسکوکات طلا در بازار آنشهرستان در این هفته بقرار زیر بوده است:	
پوند هر عدد	۸۰۰ ریال
پهلوی	۶۷۰ ریال
لیره عثمانی	۷۳۰ ریال

اخبار اقتصادی جهان

۳۲ میلیون دلار وام جدید امریکا بهند

دهلی ـ آسوشیتدپرس ـ شرکت آهن و فولاد تاتا واقع در هندوستان وامی بمبلغ ۳۲،۵ میلیون دولار از بانك بین المللی و بموسسه خصوصی آمریکائی و کانادائی دریافت کرد.

شرکت فوق امیدوار است که با کمك فوق بتواند محصول آهن و فولاد خود را تا میزان دو میلیون تن در سال ترقی دهد شرکت فوق چندی قبل وام دیگری معادل ۷۵ میلیون دولار از بانك بین المللی دریافت کرده بود دفتر اطلاعات سازمان ملل متحد در دهلی اعلام داشت که ۱۵ میلیون دولار از وام فوق از طرف بانك های خصوصی پرداخت شده.

وام مذکور طی ۱۳،۵ سال باسود شش درصد مستهلك خواهد شد.

ژاپن سد آسوان را میسازد

توکیو ـ آسوشیتدپرس ـ دیروز رئیس شرکت کارخانجات برق ژاپن گفت که وی بدولت ژاپن توصیه خواهد کرد تا با دولت مصر درباره شرکت ژاپن در ساختمان سد عالی اسوان مذاکراتی بعمل آورد.

وی اضافه کرد گرچه ساختمان سد مزبور از طریق مناقصه بعمل خواهد آمد معذالك مذاکرات و تماسهای سیاسی بنوبه خود موثر میباشد

وی گفت که یك هیئت از کارشناسان برق مصر که چندی پیش از ژاپن دیدن کرده بدولت مصر گزارش داده است که ژاپن شایستگی شرکت در ساختمان سد اسوان را دارد.

طرح جدید تجارت خارجی ژاپن

توکیو ـ آسوشیتدپرس ـ طراحان برنامه‌های ژاپن پیش بینی میکنند که صادرات ژاپن ۸۲ در صد و تولیدات آنکشور ۶۰ در صد تا سال ۱۹۶۲ ترقی خواهد کرد.

صادرات ژاپن تا پنجسال دیگر ۴۷۳۰۰۰۰۰۰۰ دولار خواهد بود. ارزش صادرات ژاپن در سال ۱۹۵۶ در حدود ۲۵۹۸۰۰۰۰۰۰ دولار بود.

دولت ژاپن قرار است طرح جدید را در دهم دسامبر تصویب رساند. بموازات ترقی صادرات ژاپن واردات بکشور نیز فزونی خواهد یافت واردات ژاپن در سال ۱۹۵۶ به ارزش ۳،۶۰۳،۰۰۰۰۰۰ دلار بود و تا سال ۱۹۶۲ در حدود ۴،۸۴۰۰۰۰،۰۰۰ دولار در سال خواهد بود طبق طرح جدید ژاپن در حدود ۱۵۰ میلیون دولار در ارز خارجی خود اضافه بر احتیاج خواهد داشت.

حزب سوسیالیست ژاپن طرح مزبور را غیر عملی دانسته و آنرا رد کرده است

مصالح ساختمانی

وضع آجر ـ بازار ساکت است

بازار مصالح ساختمانی در این هفته ساکت بود باران چند روز اخیر مقدار زیادی مانع از عملیات ساختمانی بود. اصولا فصل سرما و رکود بازار مصالح ساختمانی مدتی است قرار رسیده منتها چون سرما و باران سال جاری کمی زودتر شروع شده بعضی ساختمانهای نیمه تمام مواجه با بارندگی شدند و فعالیت کنونی ساختمانی روی همین ساختمانهای نیمه تمام است.

مظنه سیمان کمی تنزل کرد شرکت مصالح ساختمانی برای پائین آوردن قیمت سیمان و همچنین رساندن سیمان بدست مصرف کنندگان حقیقی چندی است که شروع ببازرسی و بازدید از کارخانه های موزائیك سازی نموده و اغلب کارخانه های بازدید شده سهمیه مورد احتیاج داده شد کارخانه های تابعه شورای صنعتی نیز مورد بازدید قرار گرفت و پس از ختم بازرسی سیمان مورد افتتاح شورای صنعتی یکجا داده خواهد شد و هم اکنون روزی ۳۰ تن تحویل شورا میگردد.

قیمت موزائیك در این مدت بمناسبت سفارشهای قبلی ترقی نداشت مظنه امروز شرح زیر است آجر ساده ۵۵ تا ۶۰ ریال موزائیك ایرانی ۷۵ تا ۱۰۰ ریال موزائیك فرنگی ۱۱۰ تا ۱۴۰ موزائیك مرمری ۱۶۰ تا ۲۰۰ ریال قیمت سیمان شیرازی در هفته اخیر تا ۳۶۰ تومان و موزائیك تهران ۳۲۰ تومان بود.

سیمان انگلیسی سفید تنی ۹۵۰ تومان و سیمان انگلیسی الوان کیلوئی از ۱۱ تا ۱۵ ریال رنك سیمان از کیلو ۳۵ تا ۸۰ ریال بود بازار آجر ساکت است خریدها بسیار کوچك بود در این فصل کارخانه‌ها فعالیت اساسی خود را روی خشت زنی متمرکز مینمودند اما امسال بمناسبت زود فرا رسیدن سرما و بارندگی خشت زنی ممکن نشد و عقب افتاد اگر در اسفند هوا مساعد باشد جبران کمبود میشود والا در سال آینده زمینه آجر کم خواهد بود قیمت آجرها در حدود قیمت قبلی است مصرف آهك کم و قیمت خرواری ده تومان و گچ ۱۱ تومان است بازار گچ بهتر از دیگر مصالح ساختمانی است وضع کاشی داخلی و خارجی بد نیست و مظنه های آن هم تغییری نکرد قیمت تخته سه لائی روسی مثل هفته قبل بود بازارش هم بد نیست. بی پولی عمومی بازار روی بازار مصالح ساختمانی بی تاثیر نیست بهمین دلیل بازار ساکت تر از سال قبل است.

اضافه وصولی اداره کل در آمدهای داخلی

بطوریکه وزارت دارائی اطلاع می دهد اداره کل درآمدهای داخلی در شش ماهه اول سال مبلغ ۸،۹۳۴،۳۷۲،۰۰۰ ریال وصولی داشته است که نسبت بمدت مشابه سال گذشته ۱،۸۰۴،۱۰۲،۰۰۰ ریال اضافه وصولی داشته است

حمل و نقل

حمل دینامیت برای سد کرج

و افزایش نرخ حمل تا تنی پنج هزار ریال

بدنبال افزایش نرخ حمل و نقل در خطوط مختلف داخلی نرخ حمل کالا در خط مشهد ۲۰۰ ریال افزایش یافته است.

در حال حاضر نرخ حمل و نقل در این خط از ۱۰۰۰ ریال به ۱۲۰۰ ریال رسیده است که در مقابل حمل سیمان و مصالح ساختمانی بمشهد کالاهای سادراتی از قبیل پنبه، بزرك، خشکبار و پشم و کالاهای مورد مصرف کارخانجات داخلی تهران و جنوب حمل میشود.

حمل دینامیت و ترقی نرخ کرایه

بقرار اطلاع رسیده چون یکی از کشتیهای تجارتی مقداری دینامیت مورد احتیاج برای عملیات ساختمانی سد کرج بجنوب رسیده است نرخ کرایه حمل آن فوق العاده ترقی نموده است و برخی از شرکتهای حمل و نقل حاضر شده‌اند از قرارتنی ۵۰۰۰ ریال حمل نمایند ولی چون بایستی احتیاط بیشتری در این مورد بکار برده شود حمل آن بوسیله کامیونهای ارتشی صورت گرفته است.

حمل الوار و ذغال و تخم پنبه از مازندران

نرخ کرایه حمل و نقل در خط تهران مازندران نیز افزایش یافته است این ترقی قیمت بیشتر از مازندران بتهران بواسطه حمل الوار و ذغال و تخم پنبه میباشد که مظنه آن از قرارتنی ۸۵۰ تا ۱۲۰۰ ریال و از تهران بمازندران از قرارتنی ۴۰۰ تا ۶۰۰ ریال میباشد.

امور مالی

کنترل کار بازرسان

بطوریکه پیشکاری دارائی تهران اطلاع میدهد برای تغییر نحو موصول مالیات و بهبود دستگاههای مالیاتی مطالعاتی انجام شد و برنامه جدیدی تهیه گردیده است در نحو موصول مالیات از بازرگانان تغییرات اساسی داده میشود و طرح جدید اداره بازرگانان در آذرماه بمورد اجرا گذاشته خواهد شد.

همانطور که دیروز اطلاع داده شد چون گزارش بازرسان پیشکاری در سرنوشت مالیاتی مودیان تاثیر دارد و کمیسیونها باتوجه بنظر بازرسان رای می دهد اقداماتی برای بهبود وضع اداره بازرسی پیشکاری عمل آمده است امروز رئیس اداره بازرسی پیشکاری گفت طرز کار کلیه بازرسهای این اداره شدیدا تحت کنترل قرار میگیرد و کوشش شده کار مودیان جهت بازرسی بکارمندان مورد اطمینان محول گردد و برای رفع هر گونه سوء نظر اغلب کار یك مودی چندین بار تجدید بازرسی میشود که وضع مودی روشن گردد

وی گفت بکلیه بازرسان دستور داده شد که ضمن حفظ حقوق دولت در رفتار خود با مودیان مالیاتی کمال بی نظری را رعایت کنند و طبق دستور پیشکاری اصل مهم اینست که اعتماد مودیان بدستگاه مالیاتی جلب شود و چنانچه مودیان از ماموری شکایت داشتند و با توقع غیر قانونی از آنها شد میتوانند ملاقاتی با بازرسی پیشکاری مراجعه کنند و در ظرف ۲۴ ساعت بکار آنها رسیدگی شود و نتیجه مثبت بآنها اعلام گردد.

باین ترتیب مودیان میتوانند از فساد جلوگیری کرده و با تشریك مساعی با دستگاه مالیاتی مالیات حقیقی خود را بدون دردسر پرداخت نمایند.

بازار پنبه

بازار گرم

لزوم توجه وزارت بازرگانی بوضع معاملات پنبه

امروز بازار پنبه گرم و خرید های پنبه کم کم زیادتر میشود اغلب خریدهای صادراتی باروپا فرستاده میشود تجار پنبه گله دارند که دولت با ما همراهی ندارد و الاما تا کنون موفق میشدیم بسیاری از مشکلات کنونی بازارهای اروپا را رفع و بمقدار زیادی پنبه صادر کنیم مثلا در ایتالیا که پنبه زیادی میخرند تا پنبه تحویل نگردد پول نمیدهند یا در آلمان چون پول نقد دارند و پولشان هم محکم است هرجا که ارزانتر و بهتر عرضه شد معامله میکنند

دولت ترکیه در سال قبل در مقابل بدهی اظهاری پولی کردو گفت ما کالای صادراتی باب بازار شما داریم و از آن راه مستهلك کنید دولت آلمان نیز برای تجارتی که از ترکیه واردات داشتند جایزه تعیین کرد و دولت ایران هم میتواند بدهی خود را با صادرات تصفیه کند مادر مورد ژاپن بوضع سهمیه مربوط بایران اعتراض نماید

اگر وزارت بازرگانی و وزارت امور خارجه موضوع صادرات پنبه ایران را مورد مطالعه قرار دهند مطمئنا وضع ما بهتر خواهد شد

مظنه امروز در بازار مثل روز قبل بود و تغییری در آن پیدا نشد خبرهای خارجی حاکیست که قیمت پنبه در بورس نیویورك برابر هر عدل ۴۶ تا ۶۵ سنت تنزل داشت قیمت پنبه در بورس لیورپول برای تحویل در ماههای آینده بشرح زیر بود

دسامبر ژانویه ۲۵،۷۶ پنس ـ مارس آوریل ۲۶،۲۹ پنس مه ژوئن ۲۶،۴۸ پنس ژوئیه اوت ۳۲۶،۵ پنس اکتبر نوامبر لامر ۲۶،۵۳ پنس

شرکت ها

تاسیس دو شرکت و افزایش سرمایه

امروز دو شرکت برای امور فرهنگی و تجارتی تشکیل شد و دو شرکت هم انتخابات هیئت مدیره خود را نمودند در شرکت سهامی اولین کارخانه‌های تخته‌های فشرده ایران، سرمایه خود را بمبلغ هفت میلیون ریال بده میلیون ریال افزایش داده در شرکت سهامی شهرداد آقایان امین ضمیمه و عبدالکریم بلوط و کارملو و مرتو و آوانس اوالسوف و حسینعلی مستوفی را برای دو سال بسمت اعضای هیئت مدیره و آقای امین نعیم را بسمت بازرس انتخاب نمود در شرکت سهامی فولادین برای خرید آهن آلات و ماشین آلات با سرمایه یك میلیون ریال به مدت نامحدود بمدیریت آقای موسی سلطانزاده تاسیس شد همچنین در شرکت کتابفروشی خاقانی با مسئولیت محدود برای خرید و فروش کتب و لوازم التحریر با سرمایه یکصد و بیست هزار ریال بمدت دهسال تشکیل شد مدیریت شرکت با آقایان کجوری و عقیلی میباشد در شرکت برق جنوب تهران، آقایان جواد و حسن واحمد نامور را بسمت بازرس شرکت انتخاب نمود.

جریان مبارزه با قاچاق

در یکماهه گذشته سازمان مبارزه با قاچاق کالاهای زیر را کشف و ضبط کرده است:

خواربار و تونون ۷۷۳۶ کیلو ـ اجناس لوکس ۳۰۸۱ عدد ـ انواع قماش ۹۱۵۹۹ یارد سیگار خارجی ۳۰۸۵ پاکت کاغذ سیگار ۷۲۶۸۲۰ دفترچه قالیچه و رومیزی ۴۰۰ تخته عطریات ۳۵۰۳ شیشه ملبوس خارجی ۴۸۹۰ توپ کفش ۲۲۴۹ جفت ـ صابون ۱۲۷۶ قالب کاوو گوسفند ۱۲۲ راس شوکولات ۸۵ قوطی تفنك ۵ قبضه ـ فشنك ۸۵ تیر پول نقد ۴۰۰۰۰ ریال و کالاهای دیگر بارزش ۱۲۶۲۰۰۰ ریال.

کلیه کالاهای قاچاق از اول دی ماه در تهران و شهرستان‌ها در فروشگاه‌های گمرك بفروش خواهد رسید.

بطوریکه گارد گمرك اطلاع میدهد کلیه مرزهای کشور که سابقا قاچاقچیان کالای قاچاق وارد میکرده اند تحت مراقبت شدید قرار گرفته است.

و مامورین گارد گمرك با استفاده از هواپیماهای ارتش و ناوچه‌های جنگی از راه هوا و زمین و دریا مبارزه شدیدی را علیه قاچاقچیان ادامه میدهند

آگهی شرکت سهامی شهرداد

بدینوسیله از صاحبان شرکت سهام شهرداد دعوت میشود که برای تشکیل جلسه عمومی فوق العاده شرکت در روز چهارشنبه ششم آذرماه ۱۳۳۶ ساعت ۴ بعدازظهر در دفتر شرکت واقع در خیابان سعدی شماره ۴۱۵ حضور بهمرسانند.

دستور جلسه ـ تغییر بعضی از مواد اساس نامه و تقلیل سرمایه شرکت.

آ ـ ۱۸۶۳۱ شرکت سهامی شهرداد

آگهی دعوت صاحبان سهام

نظر به اینکه جلسه همگانی عادی مورخ ۱۵،۸،۱۳۳۶ بعلت عدم حصول اکثریت تشکیل نگردید لذا مجددا از کلیه سهامداران شرکت سهامی نخریسی یزد (محدود) کارخانه اقبال دعوت میشود تا در جلسه همگانی عادی که در ساعت سه بعدازظهر روز چهارشنبه ۲۰،۹،۱۳۳۶ در محل کارخانه تشکیل میشود باندر نظر گرفتن مواد اساسنامه برای انجام مراتب ذیل حضور بهمرسانند.

دستور جلسه:

۱ـ انتخاب هیئت بازرسان
۲ـ گزارش هیئت مدیره و بازرسان.
۳ـ گزارش عملیات و بیلان سالهای ۱۳۳۴ و ۱۳۳۵ تصویب ترازنامه‌های مذکور و اخذ تصمیم نسبت سود سال ۱۳۳۵
۴ـ اخذ تصمیم نسبت سود سال ۱۳۳۳ که در جلسه همگانی عادی ۱۴،۱۲،۱۳۳۴ به تصمیم تشکیل مجمع عادی بعدی موکول گردید.
۵ـ اخذ تصمیم نسبت کلیه عملیات شرکت و خط مشی آتیه.

شرکت سهامی نخریسی یزد (محدود) کارخانه اقبال

خیابان لاله‌زار، پاساژ ایران، تلفن ۳۵۱۹۰

آ ـ ۲۶۷۱۰

چند سال تجربه نشان داد

وارتا

رقیب ندارد

هر نوع اتومبیل یا کامیونی دارید فقط باطری وارتا مصرف کنید.

آ ـ ۲۶۸۸۴ «تبلیغات و گاه»

باران و سرما سر بی مهری دارند

مطمئن‌ترین پناهگاه اینجاست!

آ ـ ۲۶۸۳۴ ۱ـ۳

ـ من اینطور پیش خودم حساب کردم که با مرگ پدرت و رفتن کارین بدیر؛ دیگر من نمیتوانم در تارا بمانم مگر اینکه باسولن ازدواج کنم. خودت بهتر میدانی که مردم چقدر پشت سر آدم حرف میزنند

ـ اما ویل، مگر در تارا ... ملانی و اشلی نیستند؟

با ذکر نام اشلی برگشت و نگاهش کرد، در چشمان بیرنگش، سادگی و بی پیرایگی هویدا بود. اسکارلت همان احساس قدیمی را داشت که ویل از همهٔ اسرار باخبر است ولی هیچوقت در روی موافقی نشان میداد نه حرف مخالفی میزد.

ـ اینها زودی از تارا خواهند رفت!

ـ خواهند رفت؟ بکجا؟ تارا همانطور که خانه تست خانهٔ آنها هم هست!

ـ نه، خانه آنها نیست. همین موضوعیکه اشلی را ناراحت کرده و تحلیل میبرد همینست. تارا خانهٔ اشلی نیست و خودش هم میل ندارد آنجا بماند. خدا خودش میداند که او خیلی زحمت میکشد ولی او اینکاره نیست، برای اینطور کارها بار نیامده، اگر دارد هیزم میشکند، قطعا دست یا پایش را زخمی میکند. طرز نگاه داشتن خیش را شاید بهمان اندازه بلد است که «دیو» بچه ملانی میداند و اطلاعاتش درباره زراعت تقریبا هیچ است. تعمیر خودش نیست، برای اینکار خلق نشده، و این فکر، فکر اینکه مردی مثل او با صدقهٔ گیری زندگی میکند دائما رنجش میدهد.

ـ صدقه! حرفهایت را میزنی؟ مگر تا حال او حرفی ...

ـ نه، حرفی نزده، تو که اشلی را خوب میشناسی، ولی من از رفتار و کردارش می بینم دیشب که همه دور هم سر میز شام نشسته بودیم، من بآنها گفتم که پیشنهادی بسولن کردم و او هم پذیرفته، همینکه اینحرف را زدم، اشلی در عین اینکه خوشحال شد بما گفت که او از این ببعد در این ملك حکم سگی را دارد که با احسان دیگری زندگی میکند ولی خواهی نخواهی باید تا روشن شدن قضایا اینجا بماند. برای اینکه باین وسیله میشد جلوی حرف مردم را علیه من و سولن گرفت. آنشب بود که بما گفت خیال دارد بزودی تارا را ترك کند و بجستجوی کاری برود.

ـ کار؟ چه نوع کار؟ کجا؟

ـ درست نمیگفت که کجا ولی مثل اینکه میخواهد شمال برود در نیویورك یك دوست بانکی دارد که باو نوشته که اگر بخواهد در آنجا میتواند در یکی از بانکها شغلی بگیرد.

یکمرتبه اسکارلت از ته دل فریاد زد:

ـ اوه، نه!

صدایش مثل اینکه آمیخته با گریه بود و ویل یکمرتبه دیگر نگاهی بر او افکند.

ـ کسی چه میداند. شاید این برایش سرانجام بهتر باشد که بشمال برود!

ـ نه، نه، چرا چرا؟ اینطور نیست!

نیازمندیها و آگهی های کوچک

استخدام میشود

پزشکیار

آسایشگاه دکتر یزدی نیاوران یکنفر بانوی پزشکیار شبانه روزی استخدام می نماید. صبحها بمطب دکتر محمد یزدی چهارراه امیر اکرم تلفن ۴۷۴۷۰
آ-۲۶۵۲۲ ۳-۳

چند نفر نقاش

که در کارهای هاشوری ورکلام کار کرده وقوی باشند استخدام میشوند.
سازمان فاکوپا - خیابان شاه آباد - مقابل سینما سعدی
آ-۲۶۵۶۶ ۳-۳

English Engineer

Requires completely furnished and equipped flat with all modern conveniences in Teheran. A small modern fully equipped and Furnished house in shemiran would also be considered. Apply Ettela'at No... 1074 or phone 46974 giving full particulars and rent required. آ-۱۸۵۲۷ ۲-۳

بچند نفر کارگر خیاط

زنانه دوز که ازعهده نازك و کلفت دوزی بر آیند نیازمندیم.
بتلفن شماره ۳۲۷۶۳ مراجعه نمایند
آ-۲۶۸۷۴ ۱-۲

یکنفر دکتر داروساز

کارآزموده برای کاشان مورد احتیاج است. بشرکت نسبی داروئی برادران فرزان باب همایون سرای همایون طبقه دوم مراجعه فرمائید.
آ-۱۸۶۰۹ ۱-۲

یکنفر دکتر داروساز یا شیمیست

باداشتن سوابق کار در لابراتوار داروسازی برای تمام روز استخدام میشود داوطلبان با مدارك بعدازظهرها از ساعت ۵ تا ۶ خیابان آکباتان - ساختمان جیپ - طبقه دوم بشرکت تولید دارو، رجوع فرمایند.
آ-۲۶۸۷۸

دانشگاه تهران

چند تن ماشین نویس فارسی درجه یك از طریق مسابقه انتخاب و استخدام مینماید.
داوطلبان میتوانند با در دست داشتن عین شناسنامه عکس دار خود جهت ثبت نام از تاریخ دوم تا آخر وقت اداری ۷ آذر ماه ۱۳۳۶ بنیابتگی کل دبیرخانه دانشگاه مراجعه فرمایند.
ساعت ۹ روز شنبه نهم آذرماه از داوطلبان امتحان بعمل خواهد آمد.
آ-۲۶۹۴۸

چند نفر دوشیزه بانوی جوان برای فروشگاهها که در بهترین نقطه طهران است باحقوق مکفی استخدام میشوند داوطلبان بدفتر معاملات پول در شاهرضا مقابل کافه شهرداری تلفن ۴۲۵۱۲ مراجعه فرمایند.
آ-۱۸۶۰۵ ۱-۵

شرکت ساختمانی برلن

پنجاه نفر فروشنده استخدام میکند باضامن معتبر و ودیعه - آدرس خیابان فردوسی کوچه طبس شرکت ساختمانی برلن

برای فروشندگی لوازم یدکی

در تهران شخصی که دارای دیپلم متوسط و سوابق فروشندگی لوازم یدکی بوده و زبان انگلیسی بداند استخدام میشود طالبین با صندوق پستی شماره ۱۱۳۳ مکاتبه نمایند.
آ-۷۲۹۴۰

انتخاب دستیار

دانشکده پزشکی جهت رشته انگل شناسی احتیاج به یك تن دستیار دارد داوطلبان که برابر آئین نامه باستی خدمت وظیفه خود را انجام داده و بادارای برگ معافیت دائم باشند میتوانند با در دست داشتن مدارك لازم از تاریخ ۲۵ر۸ر۳۶ تا تاریخ ۲۵ر۹ر۳۳ جهت ثبت نام بدبیرخانه دانشکده پزشکی مراجعه نمایند.
رئیس دانشکده پزشکی مشهد:
آ-۲۶۸۹۰ دکتر سامیراد

بیکمد مخبر جهت روزنامه اطلاعات افتخاری در تهران نیازمندیم. تلفن ۳۴۰۵۳ مراجعه شود.
آ-۱۸۴۷۹ ۲-۳

جویای کار

جوانیکه دو سال سابقه کار

در تجارتخانه داو دیاضامن معتبر جویای کار میباشد بر اهنمائی ۱۰۷۷ اطلاعات مراجعه فرمایند
آ-۱۸۵۷۱

فروش اتومبیل

اتومبیل شورلت ۵۱

سیستم دو لوکس بدون عیب بعلت مسافرت بفروش میرسد بتلفن ۴۶۰۷۶ مراجعه فرمائید
آ-۱۸۶۱۱ ۱-۲

پزشکان

بیماریهای داخلی مقاربتی

امراض جلدی مجاری ادرار امراض زنانه. خیابان سپه مقابل پستخانه دکتر دانشگر

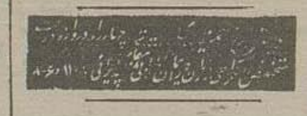

دکتر نوبان

متخصص بیماریهای دیگر
و امراض داخلی - دروازه دولت

کشیك پزشکان

آقای دکتر یحیی بهبهانی خیابان ایران (عین الدوله)
آقای دکتر قوامیان خیابان خانی آباد کوچه آذربایجان دست چپ

تقویم اطلاعات

شنبه ۲ آذرماه ۱۳۳۶
« اول جمادی الاول ۱۳۷۷
« ۲۳ نوامبر ۱۹۵۷
اذان صبح: ساعت ۵ و ۹ دقیقه
طلوع آفتاب: ساعت ۶ و ۴۴ دقیقه
غروب آفتاب: ساعت ۱۶ و ۴۹ «

مستغلات

برای سرعت انجام خرید یا فروش اجاره استیجاره

خانه - زمین - و بلاهای شهر و شمیران دهات و زمینهای زراعتی
معاملات پولی با وثیقه ملکی
رجوع فرمائید لاله زار نزدیك توپخانه تلفن ۳۹۷۸۴ بینگاه کوشان
آ-۲۵۸۰۴ ۷-۱۰

یك حجره درسرای امید با تلفن یا بدون تلفن واگذار میشود تلفن ۶۶۲۷۶
آ-۱۸۵۷۹

یکدستگاه آپارتمان درمیدان ۲۴ اسفند که برای شعبه بانك یا نمایندگی بازرگانی - شرکت مقاطعه کاری - کتابخانه مساعد است طبقه دوم شش اطاق بزرك یك سالن ۳۰ر۵×۱۶ تلفن برق آب لوله اجاره داده میشود.
میدان ۲۴ اسفند - آهن فروشی مهندس تلفن ۴۰۵۵۲
آ-۱۸۶۰۳

دفتر معاملات ۳۳۳

یکباب منزل در یوسف آباد وچندین منزل مدرن در نقاط مرغوب شهر برای فروش دراختیار دارد مقابل اداره آتش نشانی - تلفن ۶۶۲۷۶ آ-۱۸۵۷۷

بازرگانی عسکری

پول ارزان، خانه خوب، زمین مرغوب تهیه میکند فردوسی شمالی بالاتر از ارفرانس تلفن ۴۱۹۹۰
آ-۱۷۸۶۹ ۸-۴۰

اول جاده کرج

کیلومتر «۲» جاده مخصوص کرج مابین بیمارستان هزار تختخوابی و کارخانه برق دولتی آلستوم مقداری زمین تفکیك شده بقطعات ۳۹۰ متری بقیمت نازل بمعرض فروش گذارده میشود طالبین باول لاله زار بالای کافه قنادی معینی (دفتر شهرستانی) مراجعه فرمایند تلفن ۳۲۵۷۵
۲۶۹۴۴

خانه فروشی در بهترین نقطه تهران

واقع درخیابان شقاقی روبروی ملوار پهلوی بمساحت سیصد متر سه طبقه که دو طبقه آن هر کدام ۱۹۰ متر زیربنا با کلیه لوازمات دارای هشت اطاق و یك سالن و گاراژ با برق و تلفن و آب سازمان بقیمت مناسب طالبین بتلفن ۴۴۴۸۴ مراجعه فرمایند.
آ-۱۷۲۰۹ ۳-۳

مرکز معاملات اراضی نارمك

مازرگانی املاك جاوید میدان شهناز تلفن ۳۳۳۳۶
آ-۲۶۶۷۲ ۲-۵

آگهی های کوچك متفرقه

تلفن «۲» واگذار می شود

طالبین از ساعت ۱ الی ۶ بعدازظهر به تلفن ۶۶۰۲۲ مراجعه نمایند

دفتر ازدواج ۸۲

وطلاق ۴۰ تهران سردفتری بحرینی دشتی درخیابان شهناز محل دفترخانه ۴۳ دائر شده و امور مراجعین را میپذیرد بتلفن ۳۲۸۰۴ مراجعه شود.

اطلاعیه سازمان لوله کشی

از تاریخ پنجشنبه شانزدهم آبانماه ۳۳۶ شماره های تلفن سازمان مرکزی آب تهران واقع در خیابان میکده از شماره ۶۹۸۱۰ تا شماره ۶۹۸۱۹ خواهد بود
سازمان آب تهران
آ-۲۵۱۹۲ ۸-۲۶

قرص مخمر آبجو فیلیپس را

برای کمبود مواد غذائی و تقویت عمومی بدن از شرکت سهامی آباد خیابان قوام السلطنه تلفن ۴۴۱۱۰ خریداری فرمائید.
آ-۲۶۵۰۸ ۳-۱۰

یك شماره تلفن

بمحل هائیکه نمره اولشان ۶ یا ۴ باشد بفروش میرسد طالبین با تلفن ۵۰۷۰۵ مکالمه نمایند آ-۲۶۵۶۸ ۳-۳

کارگاه صنعتی عابدیان

سازنده سقف پایه درب پنجره مخزن های فلزی نصب و تعمیر کلیه تاسیسات موتوری والکتریکی نشاط فوز به جاده تهران نوجنب فرودگاه هوائی تلگرافی عابدیان تلفن ۳۵۹۵۵
آ-۱۸۵۸۷ ۱-۲

بخاری نفتی سیگلر SIEGLER

یك بخاری چدنی سیگلر چهار اطاق را گرم میکند بخاری سیگلر بیست سال ضمانت دارد

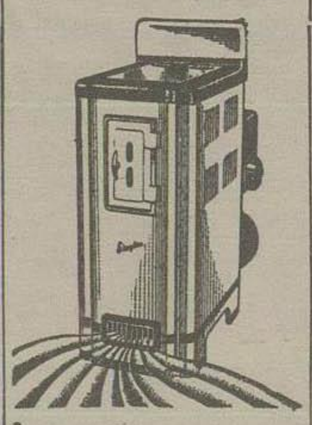

مرکز فروش: رادیو نواك چهار راه لاله زار - فرشید شاهرضا اول خیابان بهار مظفری چهارراه لاله زار
آ-۲۶۹۴۲ (آگهی زهره)

فقدان سند مالکیت

چون آقای مهدی مقصودلو باستناد گواهی محلی که گواهان هم حضورا گواهی نموده اند مدعی است که دداثر زلزله و نقل و انتقال سند مالکیت ششدانك یکباب خانه پلاك شماره ۲۴۰۶ اصلی واقع در کوی منجیه گران بخش یك شهرستان گرگان که در تاریخ ۱۴ر۴ر۲۴ دفتر جلد ۱۷ به شماره ۱۴۹۶ ص ۵۸۷ بنام مشارالیه ثبت و سند مالکیت صادر گردیده مفقود گردیده ششدانك پلاك نامبرده برابر سند رسمی شماره ۲۵۹۹ر و ۱۴ر۱۱ر۲۳ بمدت هشت سال در قبال مبلغ چهل هزار و سیصد و بیست ریال برهن بانك رهنی ایران - شعبه گرگان در آمده و مازاد معامله نامبرده در چهار مرتبه طی شماره های ۲۸۴۸ر۲۱ر۱۲ر۲۳ر۳۲۶۵ر۱۲ر۳ر۲۴ و ۴۲۳۹ - ۶ - ۱۱ر۲۴ دفتر خانه دو گرگان بمدت هشت سال درقبال مبلغ سیصد و بیست و شش هزار و ششصد ریال با بانك نامبرده معامله رهنی گردیده که برابر گزارش مورخه ۲۸ر۵ر۲۷ در محدوده ملك نامبرده سه باب مغازه احداث گردیده که شماره های یك و دو و سه فرعی بآنها داده شده است در سند نامبرده بواسطه عدم پرداخت وجه از طرف بدهکار منجر بصدور اجرائیه گردیده که بر طبق ماده ۱۰۵ آئین نامه اجرا املاك نامبرده مطابق سند رسمی شماره ۱۶۷۶۵ - ۱۶ر۲ر۳۶ دفتر خانه دوازطرف اداره ثبت گرگان بیانك رهنی ایران شعبه گرگان انتقال قطعی یافته که برابر سند رسمی شماره ۱۶۹۳۱ - ۹۱۲ر۴ر۳۶ دفتر خانه دو معامله نامبرده قباله و مملکت آقای مهدی مقصودلو در آمده است و ضمنا برابر نامه شماره ۱۲۴۳ - ۱۳ر۱۱ر۳۳ اجرای دادگستری گرگان مازاد بهاء خانه شماره ۲۴۰۶ بازداشت میباشد بنابراین طبق ماده ۱۲۰ آئین نامه قانون ثبت مراتب آگهی میشود که هر کس از وجود سند مالکیت مذکور اطلاعی دارد یا معاملاتی نسبت بآن نموده باشد از تاریخ انتشار نوبت اول این آگهی ظرف سی روز مراتب را باین اداره اطلاع دهد و گرنه پس از انقضاء مدت مقرر و عدم وصول و اخواهر نسبت صدور المثنی اقدام خواهد شد این آگهی ظرف سی روز سه مرتبه هر هفت روز یك مرتبه منتشر خواهد شد.
رئیس اداره ثبت اسناد شهرستان گرگان و دشت
نوبت اول دوم آذر ماه ۳۶
ابوالفتح خطاطان
آ-۲۶۸۳۲ ۳-۱

صاحب امتیاز و مدیر مسئول: عباس مسعودی
جای اداره خیابان خیام چاپخانه اطلاعات

آ-۲۶۹۰۴

آگهی شماره ۳۳ قبول تقاضای انشعاب

پیرو آگهی شماره ۳۲ باطلاع ساکنین واقع در ناحیه ایکه محدود بحدود زیر است میرساند.
۱- شمالا- بر جنوبی خیابانهای شاهرخ و کمالی بین خیابانهای نواب سیمتری
۲- شرقا- بر غربی خیابان سیمتری بین خیابانهای کمالی و قزوین
۳- جنوبا- بر شمالی خیابان قزوین بین خیابانهای سیمتری و نواب
۴- غربا- بر شرقی خیابان نواب بین خیابانهای قزوین و شاهرخ
که درخواست انشعاب برای مستغلات واقع در ناحیه فوق از تاریخ اول آذر ماه ۱۳۳۶ تا آخر ساعت اداری ۳۰ آذرماه ۱۳۳۶ پذیرفته میشود
درخواست کنندگان بباجه مرکزی سازمان آب تهران واقع در خیابان جنوبی پارك شهر (سنگلج) مراجعه فرمایند.
باجه مرکزی از ساعت ۷ر۵ صبح تا ۵ر۱۲ و از ساعت ۳ تا ۵ بعدازظهر هر روز باستثنای بعدازظهرهای پنجشنبه و تعطیلات رسمی مفتوح میباشد ضمنا توجه ساکنین ناحیه فوق را باین نکته مهم جلب مینماید که مهلت قبول درخواست انشعاب و پرداخت حق انشعاب برای این ناحیه فقط در مدت فوق الذکر میباشد و انجام درخواست تاخیر کنندگان بطوریکه در آگهیهای قبلی تذکر داده شده موکول بمرحله بعدی و فراغت متصدیان و کارکنان فنی از عملیات سایر نواحی شهر و مراجعه باین ناحیه است که طبعا مدت مدیدی طول خواهد کشید
بموجب آئین نامه حق انشعاب کلیه مستغلات و منازل باید دارای انشعاب مستقل باشند بخصوص اماکن عمومی مشروح در زیر که بهیچوجه مجاز باستفاده از انشعاب خانه ها و مستغلات مجاور نخواهد بود.
وزارتخانه ها- ادارات و بنگاههای دولتی و خصوصی - بیمارستانها- مدارس- کودکستانها- آموزشگاهها- کارخانه ها- حمامها - مهمانخانه ها- رستورانها- کافه ها- کافه قنادی ها- رستورانهای سرپائی- ورزشگاهها- سینماها آرایشگاهها- نانوائیها- بخچالها- بستنی فروشیها - اتومبیل شوئیها- گاراژها لباس شوئیها- اصطبل ها و امثال آنها
سازمان آب تهران
آ-۲۶۸۳۸ ۱-۳

برنامه رادیو دهلی

فردا صبح ساعت ۱۵ر۷ با امواج کوتاه در ردیف ۱۳ و ۱۶ متر برابر با ۸۳ر۱۷ و ۷۰ر۲۱ میکاسیکل در ثانیه اخبار
برنامه شب
با امواج کوتاه در ردیف ۲۵ر۱۹ متر برابر با ۱۱۷۸۰ و ۱۵۱۷۰ میکاسیکل در ثانیه ساعت ۴۶ر۱۹ موسیقی کلاسیك هندی ۲۰ اخبار ۱۰ر۲۰ گفتار کوتاه ۱۵ر۲۰ موسیقی ایرانی ۳۰ر۲۰ گفتار درباره هند
نکهزار - لیبش

پارتی جدید

ممتازترین و با [illegible] تشك های ساخته شده از کائوچوی طبیعی با ابعاد مختلف واردشد شرکت کاظمی - اول خیابان چراغ برق تلفن ۵۰۹۶۹ آ-۲۶۹۱۶

سینماهای درجه اول

سینما ایران - پلازا - متروپل

شب نشین در جهنم (محصول ایران) ارحام صدر، ثوق، روفیا - محصول ۱۹۵۷ شروع در سینما ایران ۱۰ صبح، ۲ و نیم ۴ و نیم ۶ و نیم، ۸ و نیم بعدازظهر - تلفن ۳۶۳۵۴ در پلازا ۱۰ صبح، ۲ و نیم، ۴ و نیم، ۶ و نیم، ۸ و نیم بعدازظهر - تلفن ۴۴۲۵۵ در متروپل ۱۰ صبح ۲ و نیم ۴ و نیم ۶، و نیم، ۸ و نیم بعدازظهر - تلفن ۳۹۴۱۰ (شب ۳ نمایش)

سینما پارك

ماده و ازل خاله (عصر طلائی) - باشتراك علی تاش، شهین شروع محصول ۱۹۵۷ ۲ و نیم ۴ و نیم ۶ و نیم ۸ و نیم بعدازظهر - تلفن ۳۵۰۴۷ (شب ۳۲ نمایش)

سینما تخت جمشید

قهرمانان هوائی (متروگلدوین مایر رنگی) - باشتراك وان جانسون، والتر پیجون روری کالهون - محصول ۱۹۴۹ شروع ۵، ۷، ۹ بعدازظهر تلفن ۴۳۵۵۰ (شب ۴ نمایش)

سینما تهران

نزهکاران (کلمبیا) - باشتراك: کیم نواك، گای مادیسون محصول ۱۹۵۴ - شروع ۱۰ و نیم صبح، ۲ و نیم، ۴ و نیم، ۶ و نیم، ۸ و نیم بعدازظهر تلفن ۳۸۱۶۵ (شب ۶ نمایش)

سینما دنیا

وحشت در افریقا (کلمبیا سینماسکوپ رنگی) - باشتراك: راندالفلمینك، ملك دانالدکاری محصول ۱۹۵۶ - شروع ۱۰ صبح، ۲ و نیم، ۴ و نیم، ۶ و نیم، ۸ و نیم بعدازظهر تلفن ۳۳۸۱۲ (شب ۴ نمایش)

سینما دیانا

سابرینا (پارامونت) - باشتراك: همفری بوگارت، آدری هپبورن و نلیام هولدن - شروع ۱۰ صبح، ۲، ۴، ۶ و ربع ۷ و نیم بعدازظهر - تلفن ۴۲۰۱۰ (شب ۱۳ نمایش)

سینما رکس

پلیس بین الملل (کلمبیا - سینماسکوپ) و نکتورماتیور، آنیتا اکبرك، تورهاوارد محصول ۱۹۵۷ شروع ۱۰ صبح، ۲ و نیم، ۴ و نیم، ۶ و نیم، ۸، ۱۰ نیم بعدازظهر - تلفن ۳۴۱۶۹ (شب ۱۴ نمایش)

سینما رویال

طفل گمشده (پارامونت) - باشتراك: بینك کراز - شروع ۱۰ر۳۰، ۲ر۳۰ ۴، ۳۰، ۶، ۳۰، ۸، ۳۰ بعدازظهر شب ۴ نمایش

سینما سعدی

اتللو (محصول روسیه - رنگی) - دوبله زبان فارسی محصول ۱۹۵۵ شروع ۱۰ و نیم صبح، ۲ و نیم، ۴ و نیم، ۶ و نیم، ۸ بعدازظهر تلفن ۳۶۴۶۸ (شب ۲۴ نمایش)

سینما کریستال

قربانی هوس (کلمبیا) - باشتراك: هوگو هاس، ورلی میشل - محصول ۱۹۵۰ - شروع ۲ و نیم، ۴ و نیم، ۶ و نیم، ۸ و نیم بعدازظهر - تلفن ۳۷۶۷۵ (شب ۴ نمایش)

تلفن اطلاعات

برای ارتباط با تمام شعب روزنامه و نشریات
از ساعت ۸ صبح تا ۸ بعد از ظهر تلفنخانه اطلاعات از این شماره ها شما جواب میدهد:
۵۰۰۱۴ - ۵۰۰۱۵ - ۵۰۰۱۶ - ۵۰۰۱۷ - ۵۱۱۰۳
اختصاص هیئت تحریریه
از ساعت ۸ صبح تا ۸ بعد از ظهر ۵۰۰۱۸ و ۵۱۱۰۶
اختصاص شعبه آگهی
از ساعت ۸ صبح تا ۸ بعدازظهر شعبه آگهی بازاست و تلفنهای زیر در اختیار ارباب رجوع میباشد:
۵۲۶۳۳ - ۵۱۱۰۹

سینما مولن روژ

عشق در بعدازظهر (آلاندآرتیست) باشتراك گاری کوپر، آدری هپبورن، ویلیام هولدن محصول ۱۹۵۷ شروع ۱۰ صبح، ۳ و ربع، ۸۶، ۳ و ربع بعدازظهر تلفن ۳۸۷۶۵ (شب ۶ نمایش)

سینماهای

اسالت (محصول هند) - باشتراك:

دلیپ کمار، دیو آنند، بینارای - ۱۰ و نیم صبح، ۲ و نیم، ۴ و نیم، ۶ و نیم، ۸ و نیم بعد ازظهر - تلفن ۴۲۱۶۹ (شب ۴ نمایش)

سینماهای درجه دوم و سوم

سینما آپادانا

مالا (محصول هند) - (تکراری) شروع ۴ و نیم، ۶ و نیم بعدازظهر

سینما المپیا

موهاوك (محصول آمریکا - وایدویژن رنگی) - باشتراك: اسکات ریدی، ریتا گام - (تکراری) - شروع ۲، ۴، ۶، ۸ بعدازظهر

سینما برلیان

حادثه کازبا (محصول ایتالیا) - باشتراك ژرژ رافت - دوبله فارسی (تکراری) شروع ۱۰ صبح، ۲ و نیم، ۴ و نیم، ۶ و نیم، ۸ و نیم بعدازظهر تلفن ۳۳۰۶۴

سینما پردیس

قهرمان بوکس (یونایتد آرتیست) باشتراك: کرك داگلاس، روت رومن شروع ۱۰ و نیم صبح، ۲ و نیم، چهار و نیم، ۶ و نیم، ۸ و نیم بعدازظهر

سینما خورشید نو

دریای عشق (محصول مصر) - باشتراك یوسف وهبی، نعیمه عاکف شروع ۱۰ صبح ۲۰ر۳۰، ۴ر۳۰، ۶ر۳۰، ۸ر۳۰ بعدازظهر - تلفن ۳۳۵۷۸

سینما تابان

سمندر (محصول هند) - باشتراك: ترمنات، بینا راین ۲ و نیم، ۴ و نیم، ۶ و نیم، ۸ بعدازظهر.

سینما تاج

از ترس خشك شدم (پارامونت) - دین مارتین، جری لوئیس - (تکراری) - شروع ۴، ۶، ۸ بعدازظهر - تلفن ۳۳۰۶۴

سینما سیلوانا

آقای ۴۲۰ (محصول هند) - باشتراك: راج کاپور - نرگس - (تکراری) - شروع ۲ر۵، ۵ر۵، ۸ر۵ بعدازظهر تلفن ۳۳۲۷۷

سینما شهناز

هوسهای امیر اطور (متروگلدوین مایر رنگی) - باشتراك مرت تیلور، دورا کار (تکراری) - شروع ۲، ۵، ۸ بعدازظهر

سینما شهرزاد

خورشید مدرخشد فیلم فارسی تکراری باشتراك شمس - شهین - وحدت مهوش.
شروع ۱۰ صبح - ۲ و ۴ و ۶ و ۸ بعدازظهر

سینما فردوسی

ندباز (یونایتد آرتیست - سینماسکوپ رنگی) - باشتراك: مرت لنکستر جینالولو بریجیدا، تونی کرتیس (تکراری) شروع ۱۰ صبح، ۲ و نیم، ۴ و نیم، ۶ و نیم، ۸ و نیم بعدازظهر - تلفن ۳۵۷۸۴

سینما فری

فرشته زیبا (محصول هند - رنگی) - شروع ۳، ۵، ۶ - ۵، ۸ بعدازظهر تلفن ۲۷۸۹۳

سینما مام اد

اولین عشق (محصول مصر) - باشتراك سامیه جمال، محمد مرعی - دوبله فارسی - (تکراری) شروع ۲، ۴، ۶، ۸ بعدازظهر.

سینما میهن

مرد دوز (آرتوررانك) - باشتراك: نورمن ویزدوم، ملیندالی (تکراری) شروع ۲، ۴، ۶، ۸ بعدازظهر.

تئاترها

تئاتر تهران

پروفسور سوسول - باشتراك وحدت، سارلنگ، تاش، ملك مطیعی - شروع ۸ و نیم بعدازظهر

تئاتر پارس

خانه و خانواده - باشتراك: تفکری - صفا، ظهوری - دوشیزه مرجمه - شروع ۵ر۱ بعد ازظهر تلفن ۳۸۸۱۱

تئاتر تفکری

عشق تلفنی - باشتراك مهوش تلفن ۳۵۸۶۳

برای ملاحظه و کسب اطلاعات بیشتری نماینده [illegible] ساری در ایران شرکت سهامی ماشین تهران خیابان شمیران بالاتر از حقوقی نمایشگاه امکان مراجعه فرمائید تلفن ۳۳۶۷۱
آ-۲۶۷۵۸

حوادث گوناگون

چگونگی کشف ۷۳ کیلو تریاك قاچاق

روی میز دو کیسه تریاکهای مکشوفه دیده میشود و در وسط عکس نوید افشار بازرس دخانیات و در دو طرف بازرسان کاشف کنار نوید افشار طاهر قاچاقچی که باحیرت به تریاکها نگاه میکند

چنانکه قبلا باطلاع خوانندگان محترم رسید چندروز پیش بازرسان دخانیات رضائیه موفق شدند ۷۳ کیلو تریاك قاچاق کشف و صاحب آن را دستگیر سازند.

اینك بقرار گزارش خبرنگارما ازرضائیه جریان این کشف بقرار زیر بوده است.

ازچندی قبل گزارشهای محرمانه‌ای بادارات دخانیات و دژبانی لشکر میرسید که حکایت ازمقادیری تریاك که ازخارج ازمرز وارد کشور شده بود میکرد.

بازرسان دخانیات ومأمورین دژبان باتفاق یکدیگر بدنبال این اطلاعات بقریه «طزلو» که درشش کیلومتری شهر رضائیه واقع است رفتند و آقایان سروان صبح بیدار رئیس دژبان و نوید افشار رئیس بازرسی دخانیات بسایر مامورین تعلیمات لازم را داده خانه یکی ازقاچاقچیهای معروف بنام طاهر را محاصره کردند وخود باتفاق آقایان ستوان شفیعی فر وجلالی واسدی وسعیدی و ملکیان واردمنزل شده صاحبخانه را غافلگیر کرده دستگیر ساختند وپس ازتفتیش منزل دو کیسه بزرك تریاك محتوی ۷۳ کیلو تریاك ومقادیر زیادی تخم خشخاش کشف کردند که پس از تنظیم صورت مجلس مواد مکشوفه بشهر حمل وتحویل انبار دخانیات گردید وطاهر تسلیم زندان شد.

طاهر صاحب تریاك

ابتدا طاهر میخواست مامورین را تطمیع کند ولی مامورین زیر بار نرفته وقاچاقچی ومواد مکشوفه را تسلیم کردند.

مطلعین اظهارعقیده میکنند که کشف ۷۳ کیلو تریاك قاچاق موفقیت حائز اهمیتی درراه مبارزه افیون وقاچاق میباشد.

درباره قتل مرموز خیابان امیریه

مقتول دو برادر ویك خواهر

در همدان دارد ـ چند احتمال درباره چگونگی قتل

قتل خیابان امیریه همچنان در پرده ابهام مانده وجای پای روشنی از قاتل یاقاتلین بدست نیامده که راهنمای مامورین کشف جنایت گردد در این چند روزه خبرنگاران جنائی ما پیرامون این جنایت بتحقیق پرداخته واطلاعاتی نیز کسب کرده‌اند که درجریان تعقیب موضوع بیفایده نخواهد بود چند تلفن و نامه ناشناس نیز دریافت داشته‌اند که حاکی از اطلاعات مفیدی بوده است لحن نامه‌ها وناشناسائی که تلفن میکنند در عین حال که نشان میدهد این ناشناسان از چگونگی قتل مختصر اطلاعی دارند ضمنا از ترس ووحشت آنان نیز حکایت میکند ونشان میدهد که ازافشای نام واقعی خود بیم دارند.

دو برادر ویك خواهر

در یکی از این نامه‌ها ذکر شده است:

مقتول: انده درجه یك وتوانائی بود، وی قبلا شاگرد پدرمن بود وبخانه ما رفت و آمد زیاد داشت ولی ازدو سه سال قبل این رفت وآمد را ترك کرده بود وی در تهران مطلقا کسی را نداشت وعلت اینکه کسی بطور خصوصی موضوع را دنبال نکرده همین موضوع است.

مقتول درهمدان دو برادر ویك خواهر ناتنی دارد ودر گاراژهای اطراف دروازه قزوین خوبی معروف است و افراد زیادی دراین گاراژها اورا میشناختند که بنابراین ملاحظات بااز ترس باند قاتلین دراین باره اظهار اطلاعی نمی کنند

پس از آنکه یکی ازخبرنگاران جنائی ما احتمال داد که قتل در یکی از قمارخانه‌ها اتفاق افتاده باشد یکی از مامورین شهربانی بدنبال این موضوع تحقیقاتی کرد وی امروز بخبرنگار ما گفت

احتمال ضعیف

احتمال اینکه رضا نوری را در یکی از قمار خانه های حوالی کشف جسد کشته باشند سه دلیل ضعیف است

۱ـ ساعتی که قتل واقع شده معمولا قمارخانه‌ها شلوغ است وپیش چشم یکعده نامتجانس نمیتوان کسی را بقتل رسانید وموضوع را پنهان داشت.

۲ـ معمولا در قمارخانه‌ها امکان چاقو کشی هست ولی احتمال اینکه شخصی را باسلاح گرم بقتل برسانند خفیف است وباید توجه داشت که سلاح گرم معمولا مورد استعمال قاچاقچیها قرار میگیرد.

این مامور پلیس اضافه کرد:

احتمال اینکه وی را در داخل قلعه شهر نو نیز بقتل رسانده باشند ضعیف است زیرا اولا در ساعت وقوع قتل قلعه شلوغ است، واگر هم فرض کنیم وی را در داخل قلعه کشته باشد اتومبیل نمیتواند وارد قلعه شود تا جسد را حمل کند واگر هم در قمارخانه کشته‌اند چرا جسد نیمه جانش را در خیابان امیریه که خیابان نسبتا پر رفت وآمدی است انداخته‌اند، درحالیکه قاتلینی که حرکت کرده اورا در ماشین بگذارند میتوانستند جسد را در محل خلوتی یا در محل پنهان سازند ویا کنار جاده خلوتی رها کرده دنبال کار خود روند.

قاچاقچیها

همین مامور نظر یکی دیگر از خبرنگاران ما را که احتمال داده بود مقتول بدست باند قاچاقچیها کشته شده باشد قابل مطالعه دانست.

وی گفت: احتمال دارد که این شخص بدست قاچاقچیهائی که معمولا خیابان معز السلطان را پایگاه خود قرار داده‌اند بقتل رسیده باشد. شغل وی نیز که رانندگی بود صحت این نظر را تاحدی تایید میکند واحتمال دارد که وی کار حمل ونقل قاچاق را بعهده داشته است.

احتمال دیگر

ولی تاتمام این احوال میتوان گفت که معمولا قاچاقچیها در تهران درقمارخانه‌ها سرمیبرند وجمع این دو نظر نیز امکان دارد که رضا نوری در یکی از قمارخانه‌ها ویا قهوه‌خانه‌های همان حوالی بقتل رسیده باشد.

تلفن‌های ناشناسی که بخبرنگاران جنائی میشود این نظر را تایید میکند.

وقایع خواندنی جهان

زنی پنج راهزن را ازپای درآورد وبریاست پلیس انتخاب گردید

بانولئون گی که یکی ازمشهورترین زنان پلیس آمریکا میباشد اخیرا پس از موفقیت در کشف وانهدام یك باند جنایتکار بریاست پلیس شمال ایالت کارولینای آمریکا منصوب شد بانو گی که زن قوی هیکل وتنومندی است با کمك دو مامور پلیس پنج راهزن وسارق جنایتکار را که علاوه برسرقتهای متعدد مرتکب چندین فقره قتل شده بودند در یك مهمانخانه درجه سه بدام انداخت ودرجریان زدوخورد که با آنان نمود سه تن ازجنایتکاران رامجروح ودوتن دیگر راسالم دستگیر کرد

این حادثه نخستین واقعه درزندگی بانولئول گی نبوده ونامبرده تاکنون در جریان حوادث متعددی بر تبهکاران فائق آمده است منطقه ماموریت جدید بانو گی یکی ازمراکز فعالیت گانگسترهای امریکائی است وبانو گی امیدوار است در آینده نزدیکی ریشه فساد را ازحوزه ماموریت خود بکند

دراین عکس خانم رئیس پلیس شوخی معاون خود را غافلگیر وتسلیم کرده است

جانی مسلول را در قفس شیشه‌ای محاکمه کردند

«دریك» متهم مسلول در دادگاه

برای اولین بار در تاریخ محاکمات اروپا متهمی را در یك قفس شیشه‌ای بدادگاه آوردند و در کلیه جلسات محاکمه اظهارات متهم بوسیله بلندگوئی که میکروفون آن در داخل قفس قرار داده شده بود در سالن دادگاه منتشر میشد.

متهم مردی بنام «دریك آکلی» بود و بیست وهشت سال داشت، دادگاه شهر فرانکفورت واقع در آلمان غربی اورا بجرم تجاوز بیك بیك دختر دهساله که منتهی بمرگ اوشده بود محاکمه نمود سرانجام وی را بحبس ابد محکوم ساخت دریك با گریه ازدادگاه تقاضای تشدید مجازات خود را نمود، زیرا اگر محکوم باعدام میشد خیلی زود تر وراحت تر ازسه زندگی سراسر رنج خود خلاصی میافت، زندان ابد درواقع محکومیتی شدیدتر ازاعدام در مورد دریك میباشد، زیرا وی مبتلا سل است وحداکثر یس ازیکسال رنج در زندان بمرگ طبیعی خواهد مرد.

علت اینکه دریك را در یك قفس محاکمه نمودند تا تلاو بیماری سل بود وبا این تدبیر توانستند ازسرایت بیماری مهلك اوبه تماشاچیان واعضای دادگاه جلوگیری کنند

برای خرید لباس عروسی رفت ولی بجای نامزد خود با مانکنی که لباس عروسی را بمعرض نمایش گذاشته بود ازدواج کرد

درشهر نابل ایتالیا دونامزد جوان که قرار عروسی خود را گذاشته ومشغول تهیه مقدمات آن بودند برای تهیه لباس عروسی بیکی از سالن‌های بزرك خیاطی مراجعه نمودند، دراین سالن یك مانکنی زیبا لباس عروسی گرانبهائی را برای آنان بمعرض نمایش گذاشت ونامزدهای جوان که قیمت لباس را خیلی گران تشخیص داده بودند ازخرید آن منصرف شدند. ولی دوروز بعد نامزد «مارچلو» اورا وادار کرد که برای خرید همان لباس گرانبها مراجعه نماید.

ابتدا فقط مارچلو بتنهائی بسالن خیاطی رفت ولباس عروسی را باردیگر بر تن همان مانکن زیبا مشاهده نمود.

ولی ابتدا فقط لباس عروسی توجه نداشت، بلکه مانکن را بانظر تحسین و اعجاب بیشتری مینگریست. زیبائی مانکن بقدری مارچلو را تحت تاثیر قرار داد که بی اختیار نسبت باو اظهار عشق نمود وهنگامیکه احساسات دخترك را نیز موافق یافت لباس عروسی را برای همان مانکن خرید وبا او عروسی کرد.

زنی پس از اینکه بمرد مبدل شده بازهم از شوهر خود دل نمی کند

بطور متوسط هرماه بیش از بیست فقره تغییر جنسیت در بیمارستانهای بزرك دنیا اتفاق میافتد وتعداد زنانیکه بمرد وبامردانیکه بزن مبدل میشوند روزبروز درحال افزایش است.

ولی کسانیکه تغییر جنس میدهند چه مرد وچه زن غالبا مجرد میباشند ودرصورت مزاوج بودن هم بلافاصله پس از تغییر جنس ازدواج خود را برهم میزنند.

اما واقعه ایکه اخیرا در کشور کوچك دانمارك رو بداده درمیان حوادث مربوط به تغییر جنسیت منحصر بفرد میباشد.

زیرا خانمی بنام «هانسن» که پس ازعمل جراحی مرد شده است حاضر نیست ازشوهر سابق خود جدا شود و شوهر خانم سابق هم بقدری بهمسر خود علاقمند است که ادامهٔ زندگی مشترك بااورا پذیرفته است. فعلا این دونفر قرار گذشته اند برادروار مثل دو رفیق باهم زندگی کنند وباین ترتیب دومرد ازنظر قانونی زن وشوهر شناخته میشوند وتاخودشان برای فسخ ازدواج مراجعه نکنند این وضع باقی خواهد بود.

هیئت وزیران امروز بتهران مراجعت کرد

بقیه از صفحه اول

پس از خیر مقدم فرماندار، رئیس انجمن شهر خواسته‌های مردم را که عبارت از تاسیس بانك کشاورزی، باغ نمونه، برق، لوله کشی و تامین یخ، بهداشت، دارو جهت بهداری و همچنین تعمیر اساسی راه‌خاش ایرانشهر و چاه‌بهار بود بعرض رسانید

آقای نخست‌وزیر و همراهان از فرودگاه بادار مزار رفتند و اعضای انجمن شهر را احضار نمودند.

آقای نخست‌وزیر ضمن صحبت با اعضای انجمن شهر وعده همه گونه مساعدت و کمك را دادند.

سپس اعضای جمعیت شیر و خورشید با آقای نخست‌وزیر صحبت کردند بعد آقای دکتر اقبال و همراهان از دبستان کورش، درمانگاه سازمان شاهنشاهی بازدید کردند.

مقارن ساعت ۱۲ سایر آقایان وزراء که به چاه‌بهار رفته بودند وارد ایرانشهر شدند و به آقای نخست‌وزیر و همراهان ملحق گردیدند و پس از صرف ناهار ساعت ۲ و نیم بعد از ظهر آقای نخست‌وزیر و همراهان از سد بمپور بازدید و نسبت به تعمیر کانال و گذاشتن دریچه سد، دستورات لازم صادر کردند.

آقای نخست‌وزیر در بمپور بوسیله بخشدار و رئیس فرهنك دستور دادند بهریك از کارمندان یکهزار متر زمین جهت تهیه مسکن داده شود.

بعد آقای نخست‌وزیر از بنگاه خالصه دیدن کردند و مبلغی پول بین فقرا تقسیم نمودند.

مقارن ساعت ۶ بعد از ظهر هیئت وزیران بایرانشهر مراجعت کردند و شب را در آنجا اقامت نموده و ساعت ۶ صبح دیروز در حالیکه عده‌ای از روسای ادارات و اعضای انجمن شهر و معتمدین محل در فرودگاه حاضر شده بودند عازم زاهدان گردیدند

ساعت ۶ بامداد روز پنجشنبه آقایان وزیر مشاور، پست و تلگراف و تلفن، گمرکات و انحصارات، صنایع و معادن، کشاورزی و قائم‌مقام مدیر عامل سازمان برنامه برای بازدید چاه‌بهار با هواپیما بآن منطقه رفتند.

آقایان وزیران بلافاصله پس از ورود در فرمانداری حضور یافته و از رؤسای ادارات درباره وضع زندگی مردم پرسشهائی نمودند، آقای وزیر پست و تلگراف ضمن سخنان خود خطاب بمسئولین ادارات اظهار داشتند: برحسب اوامر شاهنشاه قانون استخدام جدیدیکه متضمن رفاه و آسایش عموم کارمندان میباشد در دست تهیه است و بزودی برای تصویب بمجلسین تقدیم خواهد شد بعلاوه شاهنشاه برای تهیه منازل و تامین رفاه و آسایش کارمندان دستورهای مخصوصی صادر فرموده‌اند و مطمئن باشید خواسته‌های شما یکی پس از دیگری باجدیتی که اکنون آقای نخست‌وزیر و سایر همکاران بمنظور بهبود حال شما و سایر دستگاههای اداری بکار میبرند برآورده خواهد شد و سپس هریك از مسئولین سازمانهای اداری جریانات نیازمندیهای خود را باطلاع آقایان وزیران رسانیدند که در هر مورد رسیدگی شد و فورا دستور رفع نیاز آنان داده شد • در جریان بررسی مسائل محلی فرماندار چاه‌بهار باطلاع آقایان وزیران رسانید که ماموران این منطقه از حیث نداشتن خانه و همچنین محل ادارات در زحمت هستند و هرگاه بنای پادگان چاه بهار که بامر شاهنشاه فقید بنا گردیده و ساختمان آن ناتمام مانده بپایان برسد کلیهٔ ادارات دولتی و همچنین ماموران محلی خانواده‌های آنها میتوانند با کمال راحتی در این ساختمان‌ها سکونت کنند آقایان وزیران بلافاصله از ساختمان نیمه‌تمام پادگان سابق چاه بهار بازدید کردند•

آقای مهندس طالقانی وزیر مشاور پس از استفسار از وضع کارگران مصالح ساختمانی و تهیه آن در محل نظر دادند که باصرف مبلغ ۴۰۰۰۰۰ تومان این چهار ساختمان بزرك برای سکونت کارمندان ادارات آماده خواهد شد چون وضع این ساختمان‌های بزرك مورد توجه آقایان وزیران قرار گرفت تصمیم گرفته شد مبلغ مزبور را تامین کرده و هر چه زودتر عملیات ساختمان ادامه یابد•

در ساعت ۱۱ بامداد آقایان وزیران با هواپیما برای پیوستن آقای نخست وزیر و سایر آقایان وزیران رهسپار ایرانشهر شدند•

کمك دانش آموزان

در بازدیدی که در روز آقای نخست وزیر و اعضای هیئت دولت از بمپور بعمل آوردند چون وضع تحصیل دانش آموزان مورد توجه آقای نخست‌وزیر قرار گرفت دستور دادند فوراً تعداد پانصد جفت کفش تهیه و بین دانش آموزان تقسیم گردد.

آقای مهران استاندار بلوچستان نیز تعهد نمودند از اعتبارات استانداری و شیر و خورشید سرخ برای دانش آموزان بی‌بضاعت سیستان و بلوچستان کفش تهیه کنند.

همچنین آقای وزیر فرهنك دستور دادند که علاوه بر شیر خشکی که روزانه به دانش آموزان داده میشود هر روز یك وعده غذای گرم نیز در دبستانهای زاهدان برای نوآموزان فراهم گردد.

هیئت دولت در زاهدان

ساعت ۷ بامداد دیروز آقای نخست‌وزیر و اعضای هیئت دولت با هواپیما از ایرانشهر بزاهدان باز گشتند. در ساعت ۸ آقای دکتر اقبال وکلیه آقایان وزیران کابینه ـ فرمانده ژاندارمری کل کشور و استاندار بلوچستان و استاندار کرمان از تیپ زاهدان بازدید نمودند، هنگام ورود مراسم احترامات نظامی بعمل آمد و از طرف تیمسار سرتیپ بایندر فرمانده تیپ زاهدان بآقای نخست وزیر و همراهان خوش آمد گفته شد. سپس آقای نخست‌وزیر و هیئت دولت و کلیه افسران ارشد از قسمتهای مختلف تیپ بازدید نموده و در هر قسمت از طرف افسران مربوطه و فرمانده تیپ در پاسخ پرسشهای آقای نخست‌وزیر توضیحات کافی داده شد •

آقای نخست‌وزیر از فرمانده تیپ و افسران وابسته بتیپ اظهار قدردانی کردند•

پس از بازدید از تیپ زاهدان آقای نخست‌وزیر و همراهان از بیمارستان علم بازدید کردند و از بیماران بستری عیادت نموده و از حال هریك پرسشهائی کردند در یکی از اطاقهای بیمارستان دوشیزه خردسالی که بوسیله آقای وزیر بهداری مورد عمل جراحی قرار گرفته بود بآقای نخست‌وزیر خوش آمد گفت و از زحمات آقای وزیر بهداری تشکر کرد•

آقای نخست‌وزیر ضمن بازدید از قسمتهای مختلف بیمارستان برای رفع نواقص رئیس بیمارستان دستوراتی دادند و در دفتر یادبود بیمارستان چنین نوشتند:

در این هنگام که بنابر امر بندگان اعلیحضرت همایون شاهنشاه باتفاق هیئت دولت برای رسیدگی بوضع بلوچستان و سیستان باین منطقه آمده‌ام از بیمارستان علم باز دید نمودم از زحمات کارمندان بیمارستان و آقای دکتر نیری رئیس بیمارستان تقدیر می‌نمایم و از خداوند مسئلت دارم که عموم خدمتگزاران صدیق کشور در اجرای اوامر شاهنشاه معظم و مفخم توفیق کامل حاصل نمایند

جلسه هیئت دولت

در ساعت ده صبح دیروز جلسه هیئت دولت باشرکت کلیه آقایان وزیران و استاندار بلوچستان و زاهدان تشکیل شد.

در اینجلسه گزارش مطالعات یکماهه آقای وزیر بهداری در بلوچستان و همچنین پیشنهادات آقای مهران استاندار مطرح شد •

اینجلسه تا ساعت دو و نیم بعد از ظهر ادامه داشت سپس آقای نخست‌وزیر و اعضای کابینه ناهار را در اداره گمرك زاهدان صرف کردند و هنگام باز گشت از زیر ورشگاه شیر و خورشید سرخ دیدن نمودند.

آقای استاندار پیرامون تصمیماتیکه برای توسعه این بر ورشگاه گرفته شده توضیحاتی دادند •

از ساعت سه و نیم بعد از ظهر بار دیگر جلسه هیئت دولت بریاست آقای دکتر اقبال تشکیل شد و نظرات و درخواستهای استاندار بلوچستان مطرح گردید.

جلسه هیئت در ساعت ۸ بعد از ظهر دیشب پایان یافت و سومین جلسه هیئت وزیران ساعت ۸ صبح امروز در زاهدان تشکیل گردید.

گزارش خبرنگار ما اضافه میکند که دیشب آقای نخست‌وزیر و اعضای هیئت دولت در یك مهمانیکه در باشگاه افسران ترتیب داده شده حضور یافتند.

احضار استاندار کرمان

بر حسب دستور تلگرافی آقای نخست آقای بنی آدم استاندار کرمان دادن گزارش حضوری دیروز وارد زاهدان گردید.

مذاکرات با دولت پاکستان

خبرنگار ما از زاهدان ضمن گزارشی که ارسال داشته خاطر نشان ساخته است که در ملاقات آقای نخست‌وزیر و رئیس اطاق بازرگانی زاهدان ضمن صحبت از صادرات و واردات این شهر آقای رئیس اطاق بازرگانی اظهار داشت صادرات و واردات این شهر در حدود یکصد میلیون تومان است از زاهدان زیره، مغز بادام، زعفران و غیره بپاکستان صادر میشود و در مقابل کنف، چای وارد میشود اگر در واقع دولت پاکستان اجازه ورود چای، سیمان و پارچه بدهد بمراتب صادرات ما اضافه خواهد شد.

آقای نخست وزیر وعده دادند اجازه ورود این کالاها از پاکستان گرفته شود آقای رئیس بازرگانی تقاضا کرد هنگامیکه هیئتی از طرف دولت ایران برای انعقاد قرارداد تجارتی بین دولتین ایران و پاکستان بکراچی میروند نماینده‌ای نیز از طرف اطاق بازرگانی زاهدان همراه هیئت باشد• با این تقاضا نیز از طرف آقای نخست‌وزیر موافقت بعمل آمد.

نصب تلفن

گزارش خبرنگار ما از زابل حاکی است که بدستور آقای وزیر پست و تلگراف نمایندگان شرکت تلفن برای ایجاد یکصد دستگاه تلفن در زابل که قرار است دستگاههای آن از مرکز مهر شده بزابل برسد وارد شدند و بلافاصله حسابی در بانك باز شد و اعلام گردید که متقاضیان باید شش هزار ریال بعنوان ودیعه به حساب مزبور ریخته تا مقدمات نصب دستگاه آنها فراهم گردد.

عزیمت بتهران

آخرین گزارش حاکیست که ساعت ۹ و نیم بامداد امروز آقای نخست‌وزیر به اتفاق کلیه آقایان وزرا و همسران با هواپیما از فرودگاه زاهدان عازم تهران شدند•

بحرین، استان چهاردهم

بازگشت این قطعه بخاك وطن چگونه پیش‌بینی میشود؟

راه آسمانها بازشده است

شرح جالب و کامل و درعین حال ساده‌ای که درباره قمرهای مصنوعی و آینده آن و مسافرت بکرات آسمانی

با استفاده از آخرین تحقیقات علمی نوشته شده است

مردی از آذربایجان قیام کرده است

پانگاه اسلام درقلب افریقا

ماجرای پهلوان پنبه و داستان زور آزمائیهای قهرمانان ما

جمهوری خوشبختی بخاطر زنان دچار انقلاب و انهدام گردید

فیلسوف زشترویی که زیباترین زنان عاشق او بودند

آخرین فرمان هیتلر

معلم پیانوی دختر شاه از شنیدن صدای ساز متنفر است

مردی که ۸۷ زن را بقتل رسانیده است

وچندین داستان ازمشهورترین نویسندگان ومطالب سرگرم کننده بیسابقه‌ای که هر یك بمناسبت وقایع وحوادث جاری تهیه شده

بضمیمه رمان شیرین «بازی بزرك»

بصورت جزوه

فردا صبح در اطلاعات ماهانه

شماره آذر

این شماره بقدری متنوع و پرمطلب است که شما از هرطبقه و صاحب هرنوع سلیقه‌ای که باشید مقالات سیاری بذوق وسلیقه خود در آن خواهید یافت

طوفان شدید در بندر پهلوی

بقیه از صفحه اول

گردیده بطوریکه شهردار بندرپهلوی دستور داد ماشین‌های آتش‌نشانی کمك نموده و آب را از منازل اشخاص مستمند خالی نمایند.

از روز جمعه طوفان خاتمه یافت و بنا بپیش‌بینی هواشناسی بندرپهلوی تا ۲۴ ساعت هوا خوب خواهد بود و باحتمال قوی بارندگی قطع خواهد شد ولی سیل ۶۳ رودخانه که درحوالی بندرپهلوی بمرداب غازیان میریزد هنوز ادامه دارد.

ضمناً آقای مهدی شعبانیان نماینده انجمن شهر غازیان درخالی کردن آب منازل با مأمورین آتش‌نشانی همکاری کرده است.

از رشت: گزارش تلفنی

روز پنجشنبه هوا سرد و دو برف بشدت میبارید. در این میان ذغال فروشها دست باحتکار زده و ذغال را پنهان کردند تا در آینده بقیمت بیشتری بفروش برسانند و از همان روز ۲ ریال بقیمت یك من ذغال اضافه شد•

خوشبختانه روز جمعه از صبح تا عصر هوا مکلی آفتابی بود و بهمین جهت در بازار ذغال تغییری روی نداد

ولیکن از امروز صبح هوا مجدداً بشدت سرد شده و باران میبارد و همزمان با بارندگی و سردی هوا محتکرین ذغال قیمت آن را از یك من ۱۸ ریال به بیست ریال افزایش دادند.

باوجود اینکه در این چنین مواقع شهرداری باید با کنترل شدید خود از افزایش قیمت ذغال جلوگیری کند متأسفانه تاکنون در این زمینه اقدام موثری معمول نگردیده است در حال حاضر شهرداری رشت میتواند ذغال مصرفی اهالی را از امامزاده هاشم و فومن و طوالش تأمین کرده و بقیمت تمام‌شده بمردم بفروشد تا بدینوسیله از افزایش قیمت ذغال جلوگیری کند.

راه رشت بشهر و استارا بازشده و از امروز صبح عبور و مرور اتومبیلها آغاز شد

گزارش شهرستانها

گزارشهای رسیده از خبرنگاران ما در شهرستانها حاکی است که در اغلب نقاط ایران در ۴۸ ساعت گذشته باران و برف آمده و در بعضی نقاط نیز تاکنون ادامه دارد.

برف در نوشهر

خبرنگار ما از نوشهر اطلاع داده است از دوشب قبل هوای نوشهر بطرز بیسابقه‌ای سرد شده و باران شدیدی باریده و از بعدازظهر ۵ شنبه باران ببرف تبدیل شده است. نزول برف در این فصل باعث تعجب اهالی گردیده است•

خبرنگار ما از گرگان اطلاع میدهد: از چند روز قبل تاکنون هوای گرگان رو بسردی گذاشته و ریزش مداوم باران ادامه داشت و از شب جمعه برف سنگینی باریده و هنوز هم ادامه دارد.

خسارت چغندرکارها

خبرنگار ما از شاه‌آباد گزارش میدهد: در اثر بارندگیهای شدید و مداوم اخیر سطح مزارع چغندر بزیر آب رفته و خسارات فراوانی بزارعین وارد آمده است و در نتیجه خرابی جاده‌ها، چندین کامیون حامل چغندر در بیابان متوقف شده و حمل چغندر بکارخانه قندشاه‌آباد دچار اشکال گردیده است و بهمین علت ممکن است کارخانه بعلت نرسیدن چغندر متوقف گردد.

خبرنگار ما اضافه کرده است، بعلت این بارندگی حمل چغندر از جاده‌های خاکی غیرممکن شده و زارعین دچار نگرانی شده‌اند.

نیم‌متر برف

همچنین گزارش خبرنگاران ما حاکی است که در آغاجاری ـ آوج ـ بیجار ـ ماجگیران ـ جیرفت ـ رودسر ـ میاندوآب همدان ـ هشتپر ـ گنبدکاوس ـ شهسوار مهاباد ـ فومن ـ شیراز ـ لاهیجان نیز برف و باران باریده و هوا مشدت سرد شده است و میزان برف در اردبیل به بیش از نیم‌متر رسیده است.

گزارش اداره هواشناسی

هوای ایران در ۲۴ ساعت گذشته در شهرستانهای جنوب شرقی و مرکزی ابری همراه با بارندگی و برف بوده است هوای نواحی غربی و شمالغربی و جنوبی ایران قسمتی ابری بوده است. حداکثر بارندگی از بابلسر ۴۳ میلیمتر و از بوشهر ۳۴ میلیمتر گزارش داده شده است.

حداکثر حرارت دیروز صفر درجه و حداقل ۵ر۲ درجه زیر صفر بوده است.

ضمناً از ساعت شش بامداد دیروز نزول برف در تهران شروع شد و تا غروب ادامه داشت.

مقدار آب حاصله از برف آب شده دیروز ۵ر۲ میلیمتر بوده است.

راههای کشور

سخنگوی وزارت راه پیرامون بارندگی و نزول برف در راههای کشور گفت:

در اثر بارندگی شدید عبور و مرور در جاده مرزن آباد تا چالوس در نتیجه ریزش سنگهای بزرك و خاك تا چند ساعت قطع گردید ولی مامورین راه را باز کردند و عبور و مرور دائر گردید.

از مرزن آباد تا گچسر ارتفاع برف بین ۳۰ تا ۴۰ سانتیمتر میباشد ولی سراسر راه باز است.

از امروز هم تونل کندوان در تمام ۲۴ ساعت باز است.

بارندگی در تمام راههای حوزه گیلان ادامه دارد در راه آستارا و گردنه جیران پنجاه سانتیمتر برف آمده و جاده امامزاده هاشم که در اثر ریزش کوه مسدود شده بود و مفتوح و باندازه عبور یك کامیون راه باز شده است، و قرار است ماشینهای راه داری سنگین امروز فرستاده شده تا راه کاملا باز شود.

بارندگی و برف در استان دوم شدت ادامه دارد و در گردنه‌های خوش ییلاق و گدوك عباس آباد ارتفاع برف به ۴۰ سانتیمتر رسیده است.

طبق اطلاع حاصله راه اردبیل ـ مغان بعلت نزول برفهای سنگین مسدود شده و کلیه اقدامات لازم برای باز کردن راه بعمل آمده و با کوششی که میشود احتمال میرود تا آخر وقت امروز راه باز شود.

نزول برف در گردنه‌های آوج و اسدآباد بارتفاع سی تا چهل سانتیمتر رسیده است و در نتیجه بارندگی شدید خسارات فراوانی بدراههای استان هفتم وارد آمده است.

نزول برف در راههای نیشابور ـ ترمت حیدریه ادامه دارد و ارتفاع برف به ۳۵ سانتیمتر رسیده ولی راهها باز است.

در شمیران

از بعدازظهر پنجشنبه تا نیمه‌شب گذشته در شمیران و اطراف مرتباً برف میبارید و در ارتفاعات دربند و اطراف نیز برف زیادی نشسته است ضمناً بر اثر سردی هوا تمام جاده‌ها یخ بسته و تا صبح امروز ۲۰ حادثه اتومبیل در راههای اطراف شمیران اتفاق افتاده که خوشبختانه هیچکدام صدمات جانی نداشته است.

از پشت ذره‌بین نیوزویك

نیروی اتمی

خروشف به سوریه و مصر وعده داده است که سلاحهای اتمی در اختیار فرماندهی مشترك این کشورها بگذارد همچنین عده‌ای از سوریها بزودی برای فراگرفتن تعلیمات مربوط باستفاده از سلاحهای اتمی بشوروی خواهند رفت•

هزینه تحصیلی

شوروی برای جلب کشورهای بیطرف آسیائی و خاورمیانه پیشنهاد کرده است که بدانشمندان آنها از شوروی برای فرا گرفتن طرق استفاده مسالمت آمیز از نیروی اتم هزینه تحصیلی بدهد در این زمینه تاحال به هند، برمه سیلان، اندونزی و مصر پیشنهاد شده است

قرارداد صلح

ممکن است بزودی شوروی مذاکره با آلمان شرقی را برای انعقاد قرارداد صلح با این کشور آغاز نماید هدف این مذاکرات اینستکه که رژیم آلمان شرقی تثبیت شود و دیگران را وارد سازد تا مانند تیتو روابط دیپلماتیك با آلمان غربی برقرار سازند.

رهبری حزب کمونیست

حزب کمونیست آمریکا رهبران قدیمی خود را عوض خواهد کرد و مسکو این دستور را داده است. رهبران جدید تبلیغاتی را بر اساس سهو تهنك آغاز خواهند کرد.

آنها استدلال میکنند که کمونیسم موج آینده است».

هدف اساسی تشکیل «جبهه صلح» است که بیهوده بودن رقابت با شوروی را تبلیغ خواهد کرد.

انتخابات و سیاه‌پوستان

جمعیت ملی شرقی نژادهای رنگین برای آنکه عده بیشتری از سیاه‌پوستان را وارد مبارزات انتخاباتی جنوب کند فعالیت مینماید.

رهبران سیاه‌پوستان عقیده پیدا کرده‌اند که سیاه‌پوستان در انتخابات نیروی مهمی هستند.

مقررات انگشت‌نگاری مسافرین امریکا

واشنگتن ـ وزارت خارجه امریکا اعلام کرد که از این پس مقررات انگشت نگاری در مورد اشخاصیکه بامریکا مسافرت میکنند و قصد آنها مهاجرت باین کشور نیست لغو شده است • اتباع امریکا در سایر کشورها نیز بهمین شکل رفتار خواهند کرد.

مسئله انگشت نگاری خاصه یکی از مشکلات مسافرت اتباع شوروی بامریکا بود (اسوشتدپرس)

ورود

آقای مهندس هاشمی که سال قبل جهت مطالعه در امور کشت توتون و صنایع ساخت سیگارت بنا بر دعوت دولت امریکا باروپا و امریکا مسافرت کرده بود بتهران مراجعت نمود.

معاون رادیو تهران

از طرف مدیر کل انتشارات و رادیو، آقای کمال‌الدین مستجاب‌الدعوه، بمعاونت اداره رادیو تهران منصوب شد •

یك هیئت اقتصادی

بقیه از صفحه اول

گردید که پس باز گشت بآلمان نظریات دولت ایران را با صاحبان بانکها و صنایع آلمان در میان گذاشته و پس از جلب موافقت آنها مجدداً هیئتی برای مذاکرات نهائی بتهران اعزام شود. در آن موقع اعلام شده بود که این هیئت در ماه اکتبر (مهرماه) بتهران وارد خواهد شد ولی چون آقای ابتهاج مدیر عامل سازمان برنامه از امریکا بآلمان رفت لذا مسافرت هیئت بتأخیر افتاد.

آقای ابتهاج در آلمان ضمن تماس با صاحبان صنایع و مؤسسات مالی آنکشور در تکمیل گفتگوهای تابستان امسال ما نظرات تازه دولت و سازمان برنامه را باطلاع آنان رسانید.

سفیر کبیر آلمان سپس از وزیر دهیئتی که فردا بتهران وارد خواهد شد درباره فروش و تأسیسات کارخانه ذوب آهن و کارخانه پاك کنی و صنایع کشاورزی در دادن اعتبارات مالی با ایران گفتگو خواهند کرد•

طرف مذاکره با هیئت فوق نمایندگان سازمان برنامه و وزارت کشاورزی و بانکها خواهند بود•

سینمای آمریکا که علاقمندان سالها انتظار آنرا داشتند

"Battle Cry"

CINEMASCOPE

اثر بزرگ ویرفروش «لیون اوریس»

فریاد جنگ

اثر کارگردان و هنرمند مشهور «رائول والش»

(محصول کمپانی برادران وارنر)

محصول معظم و باشکوه

تمام رنگی

سینما سکوپ

شروع سئانس ها: ۱۰ صبح ۲ ـ ۴ و ربع ۶ و نیم ـ ۸ و سه ربع بعد از ظهر

آ ـ ۲۶۹۹۶ (کانون طوطی)

نخست وزیر طی یك کنفرانس مطبوعاتی نتیجه اقدامات دولت را در بلوچستان اعلام میکند

هیئت‌وزیران صبح امروز برای بررسی اقدامات خود و تهیه گزارش بحضور شاهنشاه جلسه نیمساعته‌ای تشکیل داد- آقایان وزراء اظهار داشتند که نتایج مسافرت ما به بلوچستان بسیار خوب بوده است

بامر شاهنشاه یك استادیوم صدهزار نفری احداث میشود

امروز اطلاع حاصل شد که مسافرت تیمسار سرتیپ ایزدپناه رئیس انجمن ملی تربیت بدنی ایران بپاریس و کشورهای اروپائی جهت بازدید از استادیومهای بزرگ ورزشی ایطالیا وفرانسه وسایر کشورهای اروپائی میباشد واین مطالعات در ساختمان یك استادیوم ورزشی یکنجایش صدهزار نفر که بامر شاهنشاه بین جاده شمیران وتهران بناخواهد شد مورد استفاده قرار خواهد گرفت. بنای این استادیوم طبق برنامه تنظیمی مطابق با بهترین ومدرن ترین استادیومهای ورزشی جهان خواهد بود.

لایحه جدید تعرفه گمرکی

در کمیسیون دارائی مجلس شورایملی تصویب گردید

بطوریکه خوانندگان محترم اطلاع دارند در جلسه اخیر مجلس شورایملی موقعیکه لایحه جدید تعرفه گمرکی مطرح بود آقای سرتیپ صفاری رئیس کمیسیون دارائی بعنوان اخطار نظامنامه‌ای بطرح لایحه بدون اینکه بکمیسیون دارائی ارجاع ودر آنجا رسیدگی شده باشد اعتراض کرد ونایب رئیس مجلس این اعتراض را وارد دانست و لایحه از دستور خارج وبکمیسیون دارائی ارجاع شد. کمیسیون دارائی مجلس شورایملی ساعت ۹ صبح امروز برای رسیدگی بلایحه مذکور بریاست سرتیپ صفاری تشکیل جلسه داد.

آقایان انواری معاون وزارت دارائی خطاطان معاون وزارت گمرکات و انحصارات حضور داشتند. در این جلسه پیرامون کلیات لایحه تحت مفصلی بعمل آمد وچند ماده از آن رسیدگی شد واخذ نتیجه بجلسات آینده موکول گردید.

مصاحبه مدیر عامل شرکت واحد اتوبوسرانی در لندن

دیشب رادیو لندن در سرویس اخبار فارسی خود مصاحبه ایرا با آقای احمد جهانسوز رئیس هیئت مدیره شرکت واحد اتوبوسرانی تهران که اکنون در مورد خرید ۲۵۰ اتوبوس دوطبقه‌ای انگلیسی برای تهران بانگلستان مسافرت کرده بخش نمود آقای جهانسوز اظهار داشت که تاکنون از تشکیلات اتوبوس بنگاه اتوبوسرانی لندن وچند تاسیسات اتوبوس دیگر دیدن کرده وهمچنین کارخانه اتوبوس سازی ا- سی- وی که سازنده اتوبوس دوطبقه برای تهران است بازدید بعمل آورده وساختمان اولین اتوبوس برای تهران را مشاهده کرد.

برای تسهیل نسبت بجهانگردان ودانشجویان ایرانی

دو نفر از اعضای عالیرتبه شرکت مسافربری وجهانگردی (اینتوریست) شوروی آقایان (ایوان سیتورا) معاون و(زکیف) عضو شرکت نامبرده بتهران وارد شدند تا بامقامات ایرانی وشرکت های جهانگردی ایران درباره نحوه مبادله وتسهیلات جهانگردی مذاکره نمایند.

بامداد امروز درجلسه مصاحبه‌ایکه درباشگاه سفارت شوروی باحضور وابسته مطبوعاتی شوروی تشکیل شد معاون شرکت جهانگردی (اینتوریست) اطلاعات مشروحی پیرامون تسهیلات و تخفیفاتی که مقامات شوروی برای جهانگردان ایرانی قائل شده‌اند بخبرنگاران داد ودرخاتمه اظهار داشت که این شرکت با ۸۰ شرکت خارجی ۴۰ کشور جهان روابطی برقرار کرده و قراردادهائی منعقد نموده تا برای جهانگردان دانشجویان از نظر وسائل نقلیه ومسکن وغذا تخفیف وتسهیل قائل شود.

قرعه کشی جوایز بازار مکاره ایران وامریکا

بازار مکاره انجمن ایران وامریکا اطلاع میدهد که هنوز ۱۶ جایزه بلیطهای لاطاری سورتی وسفید ۵۰ ریالی باقیمانده است

قرعه کشی لاطاری ساعت ۶ بعدازظهر امروز در انجمن ایران وامریکا صورت خواهد گرفت چنانچه برندگان جوائز در مراسم قرعه کشی حضور نداشته باشند هفته آینده نام آنان درجراید اعلام خواهد شد.

درمیان جوائز ۱۶ گانه یك خروس وستینگهاوس، یك سخاری والور، یك بادزن الکتریکی وهری، یك چرخ خیاطی آندریا، یك دست قلم خودنویس ومداد پارکر و۱۰ جایزه دیگر وجود دارد.

علیا حضرت ملکه ثریا

بقیه از صفحه اول

آنچه تاکنون از این مجموعه انتشار یافته آثار ذیل است.

۱ - ایران از آغاز تا اسلام — اثر دکتر گیرشمن — ترجمه دکتر محمد معین
۲ - مسافرت بایران — « الکسیس سولتیکف — « « محسن صبا
۳ - راهنمای صنایع اسلامی — « دیماند — « « فریاد
۴ - برمکیان — « لوسین بووا — « عبدالحسین میکده
۵ - کیانیان — « کریستن سن — « دکتر ذبیح الله صفا

کتب ذیل نیز از این مجموعه درجریان طبع است:

۱ - مقدمه ابن خلدون
۲ - سفرنامه ابن بطوطه
۳ - مازندران واستر آباد اثر رابینو
۴ - تاریخ ادبیات ایران اثر اته
۵ - فهرست آثار چاپ شده فارسی تالیف آقای مشار
۶ - میراث ایران اثر دانشمندان مختلف
۷ - سفرنامه کلاویخو

دو مجموعه دیگر «مجموعه جوانان» ومجموعه «نوجوانان» است که شامل آثار ادبی است که برای این طبقه از خوانندگان نوشته شده وهمچنین شامل آثار مهم ادبی عالم است که بزبانی روشن وساده انشاء گردیده است.

آثاری که در این دو مجموعه انتشار یافته عبارت است از:

الف- مجموعه جوانان

۱- پل وویرژینی — اثر برنادن دوسن پیر — ترجمه سعید نفیسی
۲- رابین هود — « کارلامن — « مسعود رجب نیا
۳- سفر هشتاد روزه بدور دنیا — « ژول ورن — « حبیب الله صحیحی
۴- جزیره گنج — « استیونسن — « هاجر تربیت

ب- مجموعه نوجوانان

۱- افسانه‌های شیرین اثر برادران گریم ترجمه دکتر شمس الملوك مصاحب
۲- داستانهای برگزیده — « نویسندگان خارجی — « محمدعلی جمال زاده
۳- جان در جنگل — « بیدن — « فریده قرچه داغی

از «مجموعه ادبیات خارجی» نیز آثار ذیل اخیرا منتشر گردیده:

۱- چرم ساغری — اثر بالزاك — ترجمه محمود اعتماد زاده به آذین
۲- سرخ وسیاه — « استاندال — « عظمی نفیسی
۳- سفرنامه گالیور — « سویفت — « منوچهر امیری
۴- چهار رساله — « افلاطون — « دکتر محمود صناعی
۵- قهرمان عصرما — « لرمانتف — « مهری آهی
۶- سالومه ودو نمایشنامه دیگر اثر اسکار وایلد — « محمد سعیدی

آنگاه علیاحضرت ملکه ثریا پهلوی از پیشرفت امور بنگاه اظهار رضایت کردند وامر فرمودند که اولا نسبت بطبع کتب برای اطفال وجوانان اهتمام بیشتری بشود وثانیا بنگاه اقدامی بعمل آورد که آثار نویسندگان بزرگ ایران هم بزبان های زنده دنیا ترجمه ومنتشر گردد تا مردم دنیا هم نویسندگان ما را بشناسند.

همچنین در سراسر ایران نسبت بتاسیس وتکمیل کتابخانه‌ها برای استفاده عموم اقدام لازم بعمل آید.

حوادث گوناگون

اطلاعات تازه پیرامون پرونده گروهبانی که خودکشی کرده

عده‌ای در دادستانی ارتش مورد بازجوئی قرار گرفتند

بدنبال ماجرای خودکشی گروهبان منصور آقانوری صبح امروز خبرنگار ما با نزدیکان وی ملاقات کرد:

اظهارات همسر وی

بانو فاطمه نوری همسر مرحوم آقانوری گفت: من بیش از دو سال بود که با منصور ازدواج کرده بودم. همیشه خود را زن خوشبختی میدانستم زیرا شوهرم از هر حیث خوب بود واو هیچوقت عصبانی نمیشد و کمتر لب بمشروب میزد منصور پس از بازگشت از مانور آهوان بمنزل مادرش که من در آنجا بودم آمد و فقط بیش از ده دقیقه او را دیدم او گفت من فردا صبح برای دیدن تو بمنزل خواهم آمد ولی فردا از او خبری نشد تا اینکه روز بعد خبر خودکشی او را شنیدم.

فاطمه در پایان اظهارات خود در حالیکه باصدای بلند میگریست گفت: «حالا دیگر نمیدانم تکلیف من و فرزندم چه میشود وزندگی ما در آینده باید چه وسیله بگذرد زیرا من دارای پدر و مادر متمکنی نیستم تنها امیدم بخدا و سپس بتصمیم اولیای امور است که نگرانی مرا برطرف سازند.

آقای باقر آقا نوری برادر بزرگتر گروهبان مرحوم اظهار داشت: برادرم از نظر زندگی بهیچوجه نگرانی نداشت واگر هم احتیاجی بکمك پیدا میکرد در حدود توانائی خود باو کمك میکردم.

دادرسی ارتش

بطوریکه خبرنگار ما کسب اطلاع کرده است:

موضوع خودکشی آقانوری همچنان از طرف دادستانی ارتش تحت تعقیب است وازعده‌ای افسر درجه‌دار در این خصوص تحقیقاتی بعمل آمده است ولی نتیجه آن تا اخذ نتیجه نهائی فاش نخواهد شد.

کشف نوشابه غیرمجاز

چندی قبل باداره پلیس تهران گزارش رسید که درخانه‌ای واقع در خیابان سیروس شخصی بنام موسی داوری بساختن مشروبات الکلی اشتغال دارد و این مشروبات را بابهای نازلی بمغازه‌های نوشابه فروشی میفروشد.

بلافاصله جریان بوسیله دائره کشف جرائم تحت تعقیب قرار گرفت ومامورین دائره مزبور خانه موسی داوری را گرفتند در یکی از اطاقهای مخروبه این منزل دو دستگاه تقطیر عرق وچهار شکه مملو از کشمش که آماده برای عرق گرفتن بود کشف کردند مامورین بازرسی خود ادامه داده ودر اطاق دیگر تعدادی بطری عرق که آماده برای فروش بود ومقدار زیادی چوب پنبه و بطری خالی وچند دبك بزرك بدست آوردند مامورین دستگاه های تقطیر وشعبه‌های نوشابه ولوازم دیگر را بدائره کشف جرائم حمل کردند واینك جریان برای دستگیری موسی که متواریست تحت تعقیب قرار دارد.

مرد آدمخوار

بقیه از صفحه اول

می‌شود در تحقیقات مقدماتی تمام اتهامات وارده را انکار کرد ولی بعدا اعتراف نمود که فقط دو زن را با دست خود بقتل رسانیده ولی گوشت آنها را نمی‌خورده است

«جین» گفت علاقه مفرطی که نسبت بمادرش داشته او را باز کردن قبر زنان وبریدن بعضی از قسمت های بدن آنها وقتل همسایگان خود وادار نموده است.

جین اعتراف کرد که پیش از ارتکاب به قتل ۹ قبر را شکافته وسر وبعضی از اعضای مردگان را که عموما زن بوده‌اند بریده وبا خود بخانه برده فقط یك بار یك جسد کامل را دزدیده است

جین در بازجوئی اظهار داشت دو زنی که وی بقتل رسانیده شباهت کاملی بمادرش داشتند که دوازده سال پیش بر اثر بیماری فلج در گذشته است وعلاقه ای که وی بمادرش داشته یك وسوسه شدید جنسی در وی ایجاد کرده وباعث شد که برای تسکین خاطر خود شکافتن قبور زنان و سرانجام قتل دو تن از آنها دست بزند

«جین» با کمال سادگی گفت «دلم میخواست زن شوم» وبرای این منظور یك کتاب پزشکی خریده وخیال داشتم برای تغییر جنس یك عمل جراحی تن در دهم ولی پس از آنکه فن مومیائی را آموختم فقط بتغییر قیافه خود مشکل زنان اکتفاء میکردم.

جین گفت هنگامیکه ماسك زنان مرده که بدست خود مومیائی کرده بودم بصورت میزدم و یا بالاتنه‌ای را که از اعضای زنان تهیه نموده بودم می‌پوشیدم لذت فراوان می‌بردم. (خبرگزاری فرانسه)

تهران بزرك هفت ناحیه

بقیه از صفحه اول

تواند امور این منطقه وسیع را که قطر آن از بیست کیلومتر هم متجاوز است اداره کند وباین جهت بموجب پیشنهاد هائیکه تسلیم مقامات دولتی شده تهران بزودی بنواحی هفتگانه تقسیم خواهد گردید ولی این نواحی درعین حال که امور خصوصی حوزه خود را خود عهده دار ومستقلا انجام نخواهند داد در مسائل عمومی از قبیل لوله کشی وبرق وآب و فاضل آب وشهرسازی تابع یك سازمان مرکزی خواهند بود قرار خواهند داشت

هفت ناحیه تهران بزرك که هر یك دارای شهردار بهای جداگانه خواهند بود عبارتند از:

۱- تهران مرکزی (شامل شهر تهران فعلی) ۲- قسمت های شمال تهران شامل عباس آباد ویوسف آباد ۳- شامل قلهك وتجریش وکلیه شمیرانات تا دامنه‌های البرز ۴- تهران نو نارمك وحدود شمال شرق تا سرخه حصار ۵- جنوب خیابان شوش تا شهرری- جنوب غرب شامل جوادیه ونازی آباد - شمال غرب از مجسمه ۲۴ اسفند تا بعد از فرودگاه مهر آباد ومنطقه کن وطرشت.

اطلاعات دیگری که خبرنگار ما بدست آورده حاکیست که ناحیه شماره یك تهران نیز دارای بخش های متعدد خواهد بود که بازهر کدام دارای انجمن های مستقل وشهردار خواهد بود.

ساعت یك وبیست دقیقه بعدازظهر امروز هواپیمای متعلق به کنسرسیوم حامل آقایان نخست وزیر و هیئت وزیران وارد فرودگاه مهر آباد شد.

از ساعت دوازده تدریج آقایان معاونین نخست وزیر و چندتن از وکلا و سناتور ها، رئیس شهربانی کل کشور، روسا و مدیران کل وزارتخانه‌ها در فرودگاه حاضر شده بودند. بعد از آنکه هواپیما متوقف شد ابتدا آقای نخست وزیر وسپس سایر آقایان وزراء بتدریج از هواپیما پیاده شدند.

ظرف فردا وپس فردا

آقای دکتر اقبال نخست وزیر که آثار خستگی در قیافه‌اش مشهود بود در جواب خبرنگار ما که از نتایج مسافرت وی سئوال کرده بود اظهار داشت اقدامات زیاد است وظرف فردا وپس فردا در پیرامون کارها واقدامات هیئت دولت در بلوچستان اطلاعاتی در اختیار آقایان گذاشته خواهد شد.

جلسه نیمساعته

آقای مهندس اشراقی وزیر پست و تلگراف در جواب خبرنگار ما گفت اقدامات زیادی در بلوچستان بنفع مردم آن سامان انجام دادیم. ما صبح امروز یك جلسه نیمساعته برای بررسی اقدامات وتهیه گزارش جهت تقدیم بحضور شاهنشاه در زاهدان داشتیم وبطور خلاصه نتیجه مسافرت ما بسیار خوب بود.

من بیمار بودم

تیمسار سرتیپ ضرغام وزیر گمرکات در جواب خبرنگار ما گفت متاسفانه من در خلال چند روز اخیر بیمار بودم وباوجود بیماری اقدامات زیادی با همکاری همکارانم در بلوچستان انجام دادیم که نتایج آن بعدا مشهود خواهد شد.

بررسی وضع هیرمند

تیمسار سرتیپ اخوی وزیر کشاورزی گفت:

هیئت دولت در سفر خود به بلوچستان بکلیه امور کشاورزی منجمله رود هیرمند بررسی کرد وهمچنین موضوع تقسیم خالصجات مورد مطالعه دقیق قرار گرفت وکلیه اقدامات انجام شده در اطراف مصاحبه‌ای که آقای نخست وزیر بعمل خواهند آورد اعلام خواهند داشت.

سایر وزرا چه گفتند؟

خبرنگاران ما که یکساعت قبل از ورود هیئت دولت در فرودگاه حاضر بودند بایکایك آقایان وزراء تماس گرفتند. سایر آقایان وزراء نیز اظهار داشتند که مسافرت ما به بلوچستان دارای اثرات زیاد میباشد و قرار است آقای نخست وزیر ضمن مصاحبه ای آقایان خبرنگاران را در جریان اقدامات دولت در بلوچستان بگذارند.

دنباله خبرهای خارجه

شوروی درمذاکرات خلع سلاح شرکت نمی کند

سازمان ملل متحد- شب گذشته هیئت نمایندگی شوروی طی اعلامیه‌ای بار دیگر اعلام کرد شوروی در کار مذاکرات خلع سلاح سازمان ملل شرکت نخواهد کرد واظهار نمود این اخطار «بلوف» نیست.

اوائل هفته قبل مجمع عمومی طرح دول غرب را برای افزایش تعداد اعضای کمیسیون خلع سلاح تصویب کرد (آسوشیتدپرس)

تشکیل بازار مشترك آسیائی

قاهره- رئیس هیئت نمایندگی لبنان در کنفرانس نمایندگان اطاقهای بازرگانی کشورهای عربی امروز اعلام داشت که دولت اردن نماینده خود را باین جلسه نخواهد فرستاد.

مقامات مصری اظهار میدارند در این جلسه برای تشکیل یك بازار مشترك آسیائی تصمیم گرفته خواهد شد بعلاوه درباره تشکیل شرکتها ومؤسسات مشترك عربی بحث میشود (رویتر)

کوه پانزده سانتیمتر بالا پرید

هوپیتون - تگزاس - دکتر ف- لینی عضو کمیسیون اتمی ایالات متحده امروز فاش کرد که یك بمب نیرومند اتمی که در زیر کوهی منفجر شده ۱۵ سانتی متر کوه را حرکت داد.

دکتر لیبی اظهار داشت تونلی بعمق ۲٫۰۰۰ یارد زیر این کوه حفر گردید و بمب اتمی در آن منفجر شد.

بمحض بلند شدن صدای انفجار کوه ۱۵ سانتی متر بالا پرید

تاصدسال دیگر شکل انسان عوض خواهد شد

نیویورك- هشت تن از دانشمندان برجسته امریکا امروز پیش بینی کردند که تا یکصدسال دیگر انسان کرمه‌ام را تسخیر خواهد کرد وپیشرفتهای شگفت‌انگیزی نایل خواهد شد.

عایده این دانشمندان انسان صدسال دیگر شکل خود را عوض خواهد کرد وجنس بچه‌ها را پیش از تولد تشخیص خواهد داد ومعادن زیر دریاها را استخراج خواهد نمود.

دکتر براون یکی از این دانشمندان اظهار داشت که تا سال ۲۰۵۷ سفر بکره ماه بنحو کاملی صورت خواهد گرفت.

دکتر هرمان مولر استاد دانشگاه ایندیانا اظهار داشت که در جهان آینده پدر ومادر میتوانند جنس کودکان خود را قبل از تولد بدانند وبمیل خود بچه‌های دوقلو باسه قلو درست کنند. در جهان آینده پیرمردان وبیماران اعضاء فرسوده خود را عوض خواهند کرد واز توسالم وتیرومند خواهند شد.

ممکنست شوروی بجای سك انسانی را بفرا فرستاده باشد

بیرمنگام- یکی از دانشمندان موشك امریکائی اظهار داشت که ممکنست شوروی‌ها بادومین قمر مصنوعی خود که «اسپوتنیك شماره ۲» نام داشت بجای سك لایکا یك نفر فرد انسانی را بفضا پرتاب کرده باشند.

معاون دکتر وورنر فن براون دانشمند مشهور آلمانی که بیلی ایزابل نام دارد و خودش نیز در امور مربوط بموشك مطالعات فراوان دارد گفت باتوجه باینکه بنا - بادهای خود شوروی‌ها وزن دومین قمر مصنوعی در حدود پانصد کیلوگرم بوده وهمچنین باتوجه باینکه صدای فرستنده رادیوئی دومین قمر مصنوعی خیلی زودتر از آنچه که انتظار میرفت خاموش شده این فکر پیش آمده که شاید شوروی بجای سگ یك آدم را بفضا فرستاده‌اند وبرای آن که این امر موجب اعتراض نگردد از افشای آن خودداری کرده‌اند. (رویتر)

چشایر- انگلستان - پروفسور لوول رئیس بزرگترین رادیو تلسکوپ جهان که در این شهر قرار دارد اظهار داشت که موشك اسپوتنیك اول بقدری بزمین نزدیك شده است که ممکنست طی چند ساعت فرود آید.

این موشك تاحال ۷۳۴ بار ومه‌ام مصنوعی ۷۲۸ بار بدور زمین گردیده است.

باسرعت نور

لندن- یکی از دیپلوماتهای شوروی اظهار داشت که دانشمندان ما درحال ساختمان موشکهای فضایمائی هستند که میتواند باسرعت نور حرکت کند ولی طبق تئوری اینشتین هیچ جسم مترا کمی نمیتواند باسرعت نور حرکت کند.

ظاهرا شوروی این موشك را برای پرتاب بماه آماده میکند. (آسوشیتدپرس)

شوروی ۲٫۰۰۰ نفر دانشمند آلمانی را ربود

فیلادلفیا - ولادیمیر شابنسکی یکی از افسران سابق ارتش سرخ طی بازجوئی در کمیته امنیت داخلی سنای فیلادلفیا اظهار داشت که شوروی متجاوز از ۲٫۰۰۰ نفر از دانشمندان آلمانی را در زمان جنك دوم جهانی ربود وبداخل کشور خود برده است

وی که در سال ۱۹۴۷ در ارتش شوروی در جبهه سرهنك دومی داشته از منطقه اشغالی شوروی در آلمان در سال مزبور بمنطقه اشغالی متفقین فرار کرده است. وی در کمیته مزبور اظهار کرد که یکی از دانشمندان درجه اول آلمان که بداخله شوروی برده شده زیگفرید گوتر رئیس سابق قسمت برنامه کارخانه هواپیماسازی «هاینکل» بوده است. (رویتر)

خدای عریان هوارد فاست

از نیویورك - هوارد فاست نویسنده معروف آمریکائی که سال گذشته از عضویت حزب کمونیست خارج شد میگوید اکنون پس از سیزده سال عضویت در حزب کمونیست آزادی یافته‌ام وی کمونیسم را بمنزله زندانی برای بهترین و عالیترین آرزوها وروباهای بشر میداند. هوارد فاست جریان کناره گیری خود را از حزب کمونیست وبازیافتن ایمان خود باصول دموکراتیك در کتاب جدیدی بنام «خدای عریان» که دیروز در نیویورك انتشار یافت شرح داده است.

شوروی درمسئله کشمیر وتو میکند

نیویورك - رئیس هیئت نمایندگی شوروی در سازمان ملل متحد اظهار داشت که در صورت مطرح شدن پیشنهاد کشورهای غربی دائر براعزام یکنفر نماینده از طرف سازمان به کشمیر برای حل مسئله مزبور در شورای امنیت از وتو استفاده خواهد نمود.

پس از انتشار خبر مزبور هیئت نمایندگی پاکستان تصمیم گرفت که مسئله کشمیر را بمجمع عمومی مراجعه نمایند.

بازگشت هیئت اعزامی شیر وخورشید سرخ

سخنگوی شیر وخورشید سرخ امروز گفت آقایان دکتر عباس نفیسی، صادق وثیقی ودکتر خطیبی که برای شرکت در کنفرانس نوزدهمین دوره بین المللی صلیب سرخ بهندوستان رفته بودند بتهران باز گشتند.

اسامی یکصدوپنجاه ثروتمند

یکمقام وزارت دارائی امروز گفت طبق ماده پانزده قانون مالیات بر درآمد کلیه اشخاصیکه درآمد ویژه سالانه آنها از یك یا چند منبع از هفتصد هزار ریال تجاوز کند مکلفند علاوه بر مالیاتهای مقرر مالیات دیگری بر مجموع درآمد خود مطابق تعرفه تعیین شده بپردازند و برای اخذ این مالیات از سال گذشته اداره‌ای بنام مالیات مجموع درآمد تاسیس شد وبکلیه پیشکارها اعلام شد که صورت اسامی مودیان مشمول این ماده را ارسال دارند ولی اقدام موثری صورت نگرفت

هفته گذشته اداره مالیات مجموع درآمد اسامی یکصد وپنجاه نفر از ثروتمندان ومالکین بزرگ را که از چندین منبع درآمد دارند تسلیم پیشکار دارائی تهران کرد که اقدام برای وصول مالیات آنها کردند.

فروشگاه ژاپن در تهران

امروز در توکیو اعلام شد که قرارداد مربوط بتاسیس یك فروشگاه بزرگ بین اداره املاك پهلوی ویك مؤسسه بزرگ ژاپنی در تهران بامضاء رسیده است.

این فروشگاه که باهمکاری صاحبان یك فروشگاه بزرگ ژاپنی تاسیس میگردد دومین فروشگاه بزرگی است که بعد از فروشگاه فردوسی در تهران دائر خواهد شد

مقررات جدید راهنمائی از امروز در نادری واسلامبول عملی شد

از امروز مقررات جدید راهنمائی ورانندگی در خیابانهای نادری واسلامبول بموقع اجرا گذاشته شد.

خط کشی خیابانهای مزبور طبق متد جدید تمام شده است و مامورین راهنمائی ورانندگی عابرینی را که از نقاط خط کشی ومیخکوبی شده تجاوز نمایند واز نقاط سواره رو عبور کنند جلب کرده و بدادگاههای انتظامی معرفی مینمایند.

همچنین کلیه رانندگان وسائط نقلیه که از مقررات جدید تخطی کنند تحت تعقیب قرار میگیرند.

همانطور که قبلا اطلاع داده‌ایم متخلفین در دادگاههای انتظامی طبق ماده یك آئین نامه جدید راهنمائی ورانندگی از ۲۰۰ الی ۲۲۰۰ ریال جریمه می‌شوند.

طبق اعلامیه شهرمانی از روز یکشنبه مقررات جدید در خیابانهای سعدی و فردوسی بموقع اجرا گذاشته شده هیچگونه تصادمی در این دو خیابان روی نداده است.

تصادف منجر بمرك

دیشب اتومبیل سواری شماره ۷۲۳۶ کرایه رانندگی صادق نورائی هنگام عبور از خیابان شهباز مامور مجهول الهویه تصادف کرد

مجروح بلافاصله بیمارستان شفا منتقل شد وتحت درمان قرار گرفت. ولی معالجات موثر واقع نشده وصبح امروز مجروح در گذشت.

راننده اتومبیل بوسیله مامورین کلانتری چهارده دستگیر وباپرونده امر تسلیم دادسرا گردید

حریق در چالوس

خبرنگار ما از چالوس گزارش داده است: دوشب قبل سه بعد از نیمه شب یکی از ساختمانهای دولتی که چند نفر از کارگران کارخانه حریر بافی باخانواده خود در آن سکونت داشتند بعلت نامعلومی طعمه حریق گردید بلافاصله ماشین های آتش نشانی شهرداری در محل وقوع حریق حاضر شد وآتش را خاموش کرد واز سرایت آن بساختمانهای اطراف جلوگیری کرد. باین ساختمان که دارای شش اطاق بوده مبالغی خسارت وارد آمد ولی خوشبختانه در این حادثه بکسی صدمه جانی نرسیده است وفعلا جریان برای روشن شدن علت حریق تحت تعقیب است.

خلاصه حوادث

صبح امروز شعبه اول دادگاه عالی جنائی دو نفر بنام گل محمد و جهان علی را باتهام قتل مرد شصت ساله‌ای بنام محمد دوشاهی که در فروردین ماه گذشته در قزوین اتفاق افتاده بود بسه سال حبس بااعمال شاقه وپرداخت هزینه دادرسی محکوم کرد.

☆ شعبه سوم دادگاه عالی جنائی، حسن آقاجانی را باتهام دو فقره جعل و استفاده از سند مجعول بدو سال حبس ومحمدعلی حمیدی ونصرالله خدیر را باتهام معاونت در جعل بشش ماه زندان وپرداخت هزینه دادرسی محکوم کرد.

☆ رمضان فرزند قربان شهرت شاه حسینی ساکن خیابان سیروس هنگام پائین آمدن از طبقه دوم عمارت پایش لغزیده وازروی پلکان‌ها بپائین پرتاب شد ودر نتیجه جراحات وارده صبح امروز در بیمارستان شیرو خورشید در گذشت.

☆ ملاشعاعلی فرزند علی اکبر شهرت «نماینده ظلل» بعلت گرفتن کلاه ذغال سر کیجه گرفت واز مالکن قهوه‌خانه رشتی‌ها واقع در خیابان سی متری بپائین سقوط کرد وبسختی مجروح شد.

آخر وقت امروز جنازه مرد ۳۵ ساله‌ای بنام سید باقر فرزند محمد کاظمی که بعلت مسمومیت از گاز ذغال کرسی در گذشته بود در اداره پزشکی قانونی معاینه وجواز دفن صادر شد

☆ جنازه دختر ۱۶ ساله‌ای بنام مرضیه فرزند سید اسمعیل که بطور ناگهان در گذشته بود در اداره پزشکی قانونی معاینه شد وپس از کالبدشکافی علت مرك بیماری داخلی اعلام گردید

☆ صبح امروز شعبه ۱۵ دادگاه جنحه شخصی را باتهام دائر کردن قمارخانه بیکسال زندان وپرداخت پنج هزار ریال جریمه وهزینه دادرسی محکوم کرد

☆ دیروز مامورین گشت شبانه ژاندارم شخصی بنام محمد رجبی را که مشغول قطع سیمهای مسی تلگراف بود دستگیر کردند.

ضمنا سید احمد وحیدر که مقداری از سیمهای مسروقه را خریداری کرده بودند دستگیر شدند

* مامورین ژاندارمری درعده‌ای از چوپانان اطراف نائین آثار بیماری آنفلوآنزا مشاهده کردند که بلافاصله باستانداری وبهداری اصفهان گزارش داده شد واز طرف مقامات مربوطه بااعزام پزشك اقدامات لازم بعمل آورند.

مبتلا شدن ماهی‌ها به آبله

بقراریکه از وزارت بهداری کسب اطلاع شده چون در یکی از منازل خیابان سی متری نظامی ماهی‌های حوض مبتلا به آبله ماهی شده بودند وبا اینکه این نوع آبله یك قسم بیماری مخصوص ماهی میباشد وسرایت این بیماری وسیله ماهی بانسان امکان ندارد معهذا از طرف بهداشت استان تهران اقدام لازم بعمل آمده وساکنین آن خانه وکسانیکه بر ضد آبله تلقیح نگردیده بودند تلقیح شدند واقدام بتخلیه آب حوض گردید ودستورهای لازم داده شد.

دختر بچه ۱۲ ساله‌ای آتش گرفت

چند روز قبل دختر بچه ۱۲ ساله‌ای بنام صنم فرزند انوش ساکن دروازه غار کوچه توتونچی هنگامیکه در آشپزخانه در کنار چراغ پریموس نشسته بود وبچراغ تلمبه میزد ناگهان چراغ باصدای مهیبی ترکید ودختر بچه مزبور غرق در شعله‌های آتش گردید بلافاصله کسان مزبور بمحل حادثه شتافته وپس از خاموش کردن حریق صنم را که بشدت سوخته بود بیمارستان بردند ولی هر یك از آنها بطلی از پذیرفتن وی خودداری کردند

تا اینکه کودك مزبور که حالش رو بوخامت میرفت دیروز ببیمارستان سینا منتقل گردید وی اکنون در بیمارستان سینا بستری وتحت معالجه است.

اولین مورد استفاده از بهای گندم وکره خریداری شده از آمریکا

سخنگوی سفارت کبرای امریکا امروز بخبرنگار ما گفت روز دوشنبه قرارداد فرهنگی خاصی بین ایران وامریکا امضاء میشود طبق این قرارداد که بوسیله آقایان دکتر اردلان وزیر امور خارجه وچی پین سفیر کبیر امریکا بامضاء میرسد. دولت امریکا از محل بهای یکصدوچهل ویکهزار تن گندمی که در سال گذشته بایران فروخته است دانشجو واستاد وفرهنگیان ایران را برای تکمیل تحصیلات ومعلومات خود بامریکا دعوت میکند گندمی که بایران فروخته شده است بنرخ بازار بین المللی محسوب شده وبهای آن در صندوق مشترك ایران وامریکا برای مصارف مختلف از قبیل توسعه صنایع وعملیات ساختمانی واعزام محصل ودیعه گذاشته شده است.

کرایه حمل گندمهای مزبور از بنادر امریکا تا ایران را دولت امریکا قبول کرده ودولت ایران از این بابت وجوهی نپرداخته است. علاوه بر گندم، بهای ۷۵۰ تن کره نباتی که ایران از امریکا خریداری کرده است بهمین مصارف خواهد رسید وقرارداد فوق که پس فردا امضاء خواهد شد اولین مورد استفاده از بهای گندم کسر مزبور میباشد.

بنابراین قرارداد فوق را باید باقرارداد فرهنگی که تاکنون بین ایران واغلب از کشورها امضاء شده است یکی دانست.

هیئت مطبوعاتی تهران در جنوب
دعوت ضیافت ناوانگلیسی را رد کرد

بطوریکه اطلاع دادیم هفته گذشته بنابدعوت کنسرسیوم یك هیئت نه نفری مطبوعاتی مرکب از نمایندگان مجله‌ها وروزنامه‌های روشنفکر ـ سپیدوسیاه ـ سحر ـ فردوسی ـ اتحادملی ـ دنیا ـ امیدایران ـ جهان برای بازدیدموسسات نفتی بآبادان رفتند.

اینك خبرنگارما از آبادان گزارش میدهد فرماندهان ناوانگلیسی کامبیا که فعلادرآبادان اقامت دارند ضیافتی بافتخار هیئت مطبوعاتی تهران ترتیب داده واز آنان دعوت نمودند ولی هیئت نامبرده بمناسبت رویه اخیرانگلستان نسبت به بحرین دعوت مزبوررارد کردند.

تقدیر ازرئیس کل تشریفات وزارت خارجه

این نامه ازطرف آقای علاءوزیردربارشاهنشاهی بعنوان آقای جمشیدقریب رئیس کل تشریفات وزارت امورخارجه صادرشده است: جناب آقای جمشید قریب رئیس کل تشریفات وزارت امورخارجه نظر بعرضایت خاطر مبارك شاهنشاه از خدماتی که درجریان مسافرت اعلیحضرت ملك فیصل دوم پادشاه عراق بایران ابراز داشته اید بدینوسیله حسب الامرمطاع همایونی مراسم رضا مندی خاطر خطیر ملوکانه را بجنابعالی ابلاغ امیدوارم همواره درانجام وظائف خود موفق باشید

وزیر دربار شاهنشاهی حسین علاء

واگذاری وافتتاح دودستان درشهریار

طبق دعوت انجمن عمران قراءخادم آباد، باباسلمان وعصمت آباد ازتوابع شهریار روز پنجشنبه دو دستان یکی درقریه اولی ودیگر درقریه دومی که توسط بنگاه عمران بنا شده بود درحضور استاندارو فرماندار تهران وآقای مهندس دهستانی نماینده کرج معاون فرهنگ استان مرکزی وعده‌ای از فرهنگیان واهالی به فرهنگ واگذار گردید.

آقای استاندار از کمکهای ذیقیمت بنگاه عمران وآقای قدس جوراجی مالك قراءمذکور که درساختمان این دوبنا سهمی داشته وهمچنین ازخدمات فرهنگی ساکنین قراءمذکور اظهارخوشنودی نمود

خبرهای ورزشی

تیم تاج باپیروزی ازترکیه مراجعت کرد
قهرمانان بینك پنك تاج تیمهای بسران و دختران ترکیه راشکست دادند

تیم پینگ پنگ باشگاه تاج که چندی پیش بنابدعوت باشگاه میواوغلی اسپرت ترکیه بآن کشورعزیمت نموده بود باموفقیت بتهران باز گشت

این تیم در کشور ترکیه سه دوره باتیمهای مختلف بانوان وپسران ترکیه مسابقه داد ودرهرمسابقه باامتیاز قابل توجهی پیروز گردید.

دردوراول مسابقه تیم باشگاه تاج مرکب ازبانوان وآقایان باتیم میواوغلی اسپرت تیم قهرمان اول ترکیه که اکثر قهرمانان ملی ترکیه نیز در آن تیم میباشند بازی کردند ودرنتیجه ۸ بر هیچ تیم باشگاه تاج پیروز گردید ودردوره مسابقه دیگر نیز یکی ۵ بر یك ودیگری سه بر هیچ برتیمهای دانشگاه ترکیه وکالاتاسرای ترکیه پیروز شد.

ازطرف باشگاه ورزشی تاج درموقع مراجعت این تیم استقبال گرمی از اعضای آن بعمل آمد.

مراجعت تیم بوکس ایران از کراچی

سه نفر از قهرمانان بکس ایرانی مرکب از آقایان غازاریان شوقی، یاوری که درمسابقات پاکستان شرکت کرده ودرهر سه بازی نیز پیروز شده بودند باسرپرست خود آقای شواری بتهران مراجعت کردند.

نتایج سومین وچهارمین دوره مسابقات دانشکده افسری

دردنباله مسابقات دوره‌ای دانشکده افسری دوره‌های سوم وچهارم مسابقات این دانشکده زیر نظر سرگرد دهپناه سرپرست ورزشی دانشکده خاتمه یافت ونتایج زیر بدست آمد:

دردوره سوم مسابقه فوتبال بین گروهان ۳ و ۱۸ بازی منفع طرفین خاتمه یافت درمسابقه والیبال بین گروهان ۱۱ و ۷ گروهان ۱۱ برنده ـ درمسابقه بسکتبال بین گروهان‌های ۱۵ و ۶ برنده گروهان ۱۵ ـ گروهان ۱۰ با ۸ برنده گروهان ۸ گروهان ۱۴ با ۴ برنده گروهان ۱۴ مسابقه رگبی بین گروهان ۱ و ۵ برنده گروهان ۱ مسابقه طناب کشی بین گروهانهای ۹ و ۶ برنده گروهان ۶ درمسابقه دو میدانی ۱۵۰۰ متر ودانشجوی سال یکم حاجی رمضانی نفر اول ودانشجوی سال یکم شیرازی نفر دوم دانشجوی سال یکم فشندی نفر سوم شناخته شدند.

نتایج مسابقات دوره چهارم نیز ازاینقرار بود مسابقه فوتبال بین گروهان‌های ۱۶ و ۱۸ برنده گروهان ۱۶ والیبال بین گروهان ۱۷ و ۷ برنده گروهان ۷ مسابقه بسکتبال بین گروهان ۸ و ۳ برنده گروهان ۸ مسابقه رگبی بین گروهان‌های ۱ و ۲ برنده گروهان یك ودرمسابقه طناب کشی گروهان های ۵ و ۱۵ برنده گروهان ۵ برنده شناخته شد.

درضمن یك مسابقه خارج فوتبال نیز بین تیم دانشکده افسری وباشگاه نیرو انجام شد که یك بر هیچ بنفع دانشکده افسری خاتمه یافت.

مصاحبه رادیوئی استکوف قهرمان جهان

دیشب استکوف قهرمان وزنه برداری جهان طی یك مصاحبه رادیوئی اهمیت مسابقات وزنه برداری جهانی را که در تهران انجام شده بود متذکر گردید، این قهرمان جهانی گفت سنبلی قهرمان جوان ایران در آینده سیار درخشانی درپیش دارد واطمینان دارم که وی روزی قلب سرسخت من خواهد بود.

کاروانهای اسکی دوشیزگان و بانوان

ازشورای ورزشی بانوان کشور اطلاع میدهند که دره مزیك هفته تعطیل زمستانی دانش آموزان، روزهای شنبه بیست وسوم، دوشنبه بیست وپنجم وچهارشنبه بیست وهفتم آذرماه کاروانهای اسکی شورای ورزشی بانوان بهیبت آبعلی خواهد رفت وخانم دل آرای پرتوی مدیر ماستادیوم ثر ماازتاریخ پنجم تادهم آذرماه مسئول تام نویسی دانش آموزان وبانوانی که مایلند بورزش اسکی در سه روز فوق بپردازند میباشد.

آمار هوائی

آمار هوائی اول آذر ماه ۱۳۳۶ از اداره کل هواشناسی

ساعت شش و نیم صبح	۲	درجه زیر صفر
« ۱۲٫۳۰	۱	درجه زیر صفر
« ۱۸٫۳۰	۱	درجه زیر صفر
حداکثر	صفر	
حد اقل	۲٫۵	درجه زیر صفر

مقایسه: درجه حرارت تهران سست بروز قبل صبح دودرجه ونیم کمتر و ظهر یك ونیم وشب یك درجه بیشتر بوده است

حداکثر حرارت نسبت به روز قبل مساوی بوده است

گرمترین وسردترین نقاط در ۲۴ ساعت گذشته طبق آمار هواشناسی کشوری (مهرآباد) گرمترین نقاط ایران شندرعباس ۲۷ درجه و سردترین نقاط تبریز هشت درجه زیر صفر بوده است.

یك کارخانه بزرك پنی سیلین سازی درنارمك ساخته میشود

ازطرف یکی از مؤسسات خصوصی برای احداث یك کارخانه بزرك پنی سیلین سازی شروع باقدام شده وزمین بزرگی نیز درحوالی نارمك برای اینمنظور خریداری گردیده است.

این کارخانه بعدازتکمیل قادرخواهد بود انواع پنی سیلین مورد احتیاج کشوررا تهیه نماید ومقداری نیز بخارج صادر نماید غیراز پنی سیلین چند داروی مهم وموردا حتیاج عمومی نیز بتدریج دراین کارخانه ساخته خواهد شد.

هشت هزارنفر درمجمع عمومی شرکت شهرآرا شرکت میکنند
قیمت خانه های درخواستی قابل تغییر است ـ هر سهامدار میتواند خانه بارزش بیشتر تقاضا کند

مقدمات تشکیل مجمع عمومی شرکت شهرآرا فراهم شده وسهامداران برای دریافت کارت ورودی بدفتر شرکت مراجعه وکارت مورد تقاضا را دریافت میکنند تاکنون قریب چهارهزار برك کارت ورودی صادرشده وپیش بینی میشود که تعداد شرکت کنندگان تا ۸ هزار نفر برسد البته برای انجام انتخابات باید اکثریت سهامداران حضور بهمرسانند.

این مشکل با حضور مؤسسین حل شده تلقی میگردد چون مؤسسین شرکت ۵۵ درصد سرمایه وبالنتیجه ۵۵ درصد آراء را دردست دارند ومطمئناً کاندیدهای مؤسسین باکثریت آراء انتخاب خواهند شد. عده مؤسسین درحدود ۱۲ نفر حدس زده میشود وبرای عضویت هیئت مدیره سه نفر واعضای علی البدل ۲ نفر وبازرس یك نفر در اساسنامه پیش بینی شده از ۳ نفر اعضای هیئت مدیره یك نفر بسمت رئیس هیئت مدیره ویکنفر مدیر عامل ویکنفر هم تاسیس رئیس شرکت سهامی انتخاب میشوند.

پیش بینی میشود آقای دربانی سمت مدیرعامل شرکت انتخاب گردد برای هیئت مؤسسین در اساسنامه هیچگونه حق خاصی قائل نشده اند وپس از انتخاب هیئت مدیره مؤسسین شرکت هم جزء سهامداران عادی بوده وازهر گونه حقی که برای سهامداران منظور شده باشد میتوانند استفاده کنند

درموردخانه‌های درخواستی امروز اطلاع حاصل کردیم که هر سهامدار میتواند شرایط خانه خودرا عوض کند وتقاضای خانه‌ای بارزش بیشتر که مناسب باوسعت زندگیش باشد بنماید منتها برای این نوع متقاضیان بنا شرایط روز هیئت مدیره شرایط خاصی پیشنهاد خواهند کرد ودرصورت موافقت متقاضی خانه موردنظر او تحویل داده خواهد شد.

اما اشخاصی که طبق آگهی شرکت درشرف تأسیس معادل ده درصد قیمت خانه درخواستی سهام خریداری کرده اند خانه موردنظر را باشرایط کنونی تحویل خواهند گرفت.

سمینار دبیران کشورهای آسیائی در کراچی

اتحادیه جهانی جمعیت های طرفدار ملل متحد باهمکاری جمعیت پاکستانی طرفدار ملل متحد واعانت یونسکو سمیناری (مجلس مشاوره‌ای) بمدت ده روز از دبیران هفت کشور آسیائی منجمله باحضور نمایندگان سازمان ملل متحد و موسسات تخصصی آن درشهر کراچی از تاریخ ۱۸ تا ۲۸ ژانویه آینده تشکیل خواهد داد

هدف این سمینار مطالعه درطرز تدریس موضوع ملل متحد و موجبات وارد کردن این درس در برنامه مدارس وتهیه وسائل سمعی وبصری است که در کلاسهای درس این کشورها راجع بملل متحد باید بکار بسته شود درضمن شرکت کنندگان این سمینار بازدیدی ازمدارس کراچی ونواحی اطراف آن و سایر مراکز مهم آنجا خواهند نمود.

مخارج ایاب وذهاب را اتحادیه جهانی جمعیت های طرفدار ملل متحد و مخارج توقف در کراچی راجمعیت پاکستانی طرفدار ملل متحد میپردازد.

اتحادیه جهانی ازجمعیت ایرانی طرفدار ملل متحد تقاضا نموده است مجمعی ازدبیران ایرانی تشکیل داده واز بین آنان چندتن برای اعزام بکراچی انتخاب کند وضمنا گزارشی ازوضع درس ملل متحد در دبستانها ودبیرستانهای ایران تهیه نماید. مجمع دبیران علوم اجتماعی دبیرستانهای تهران هفته گذشته در تالار فرهنگ استان تشکیل وبرای تنظیم گزارش طرز تدریس ملل متحد درمدارس برطبق کتاب (روابط بین المللی ازقدیم الایام تاسازمان ملل متحد) تالیف آقای دکتر متین دفتری یك کمیسیون پنج نفری انتخاب گردید درجلسه بعد گزارش کمیسیون بتصویب مجمع دبیران رسید سپس فرهنگ استان تهران صورت سامی دبیران را باذکر سوابق خدمت ومیزان معلوماتشان دراسنه خارجه تهیه کرده است که ازبین آنها جمعیت ایرانی طرفدار ملل متحد هیئت اعزامی بکراچی راانتخاب کند نظر جمعیت طرفدار ملل متحد این است که یکی ازبانوان دبیر جزء هیئت اعزامی ایران باشد.

کنسرت دوپیانیست آلمانی

دوپیانیست آلمانی، اننگبرك ورایمر کوخلر برای اجرای دو کنسرت به دعوت انجمن فیلارمونیك تهران واردشده‌اند دیشب اولین کنسرت خود را در حضور جمع کثیری ازعلاقمندان موسیقی کلاسیك در تالار فرهنگ اجرا کردند

این زن وشوهر هنرمند که بادوپیانو کنسرت میدهند عده برنامه دیشب قطعاتی از آثار آهنگسازان بزرگ مانند موتسارت وبرامس وراول ودبوسی وداربوس میلورانواختند.

ضمنا طوریکه اطلاع یافتیم بدعوت انجمن فیلارمونیك تهران یك دسته چهار نفری ازهنرمندان چك اسلواکی (کوارتت) هفته آینده بتهران وارد خواهند شد

رسیتال یك خواننده آمریکائی که درایران تحصیل میکند

روزسه شنبه ۵ آذرماه ساعت هشت بعدازظهر خانم «وافن خواننده سوپرانوی آمریکائی درتالارفرهنگ انجام میشود رسیتال خواهد داد.

این کنسرت ازاین لحاظ تازگی دارد که خانم فن پس ازتحصیلات وسیع خود درآمریکا ادامه تحصیل موسیقی درایران پرداخت وی درهنرستان عالی موسیقی زیر نظر خانم فاخره صبا استاد آواز اداره هنرهای زیبا مشغول تکمیل معلومات خود میباشد.

اظهار تشکر

باکمال ادب ازذوات محترمیکه در تشییع جنازه ومجالس ختم و مراسم شب هفت مرحوم آقای حاج شیخ حسن طاهری معروف به (طباخ) طاب ثراه در تهران وقم وقلهك بذل لطف فرموده‌اند صمیمانه سپاسگزاری نموده وچنانچه بعلت تألمات روحی در شرفیابی جهت عرض تشکر تأخیر شود پوزش می طلبیم.

خانواده های طاهری ـ ختن زاد ـ نوری ـ دژن فر ـ علیزاده

آ ـ ۲۷۰۱۸

یوگسلاوی ازامضای بیانیه دول کمونیست

بقیه ازصفحه سوم

شب گذشته امپریالیست هارا بایجاد جنگهای پراکنده در دنیا وتدارك برای ایجاد یك جنگ جهانی سوم متهم ساختند.

اتهام مذکور طی قطعنامه مشترکی که در کنفرانس سران کشور های کمونیست هنگام شرکت در چهلمین سالگرد انقلاب بلشویکی روسیه شوروی صادر گردیده قید شده است.

درقطعنامه نوشته شده که امپریالیست ها آلمان غربی را بصورت عامل جنگ درقلب اروپا در آورده‌اند.

این قطعنامه توسط سران آلبانی ـ بلغارستان ـ مجارستان ـ ویتنام شمالی آلمان شرقی ـ چین کمونیست ـ کره شمالی ـ مغولستان ـ لهستان ـ رومانی وچکسلواکی وبالاخره شوروی بامضاء رسیده است

درمراسم شرکت چهلمین سالگرد انقلاب بلشویکی رهبران احزاب کمونیست ٦٤ کشور بمسکو آمده بودند ولی رهبران ۱۲ کشور درجلسه نهائی شرکت کردند وقطعنامه مزبور راامضا نمودند.

یوگسلاوی جز هدوازده کشور مذکور نبود وقطعنامه را امضاء نکرده است

رهبری شوروی

مسکو ـ روزنامه پراودا درشماره امروز خود متن کامل اعلامیه دوازده کشور کمونیست جهان رادرصفحه اول انتشار داده بود گرچه دولت یوگسلاوی این اعلامیه را امضاء نکرده است ولی پس از سال ۱۹۵٦ و انحلال کمینفرم اولین اعلامیه بین المللی کمونیستی بشمار میرود

ظاهرا چین ولهستان نظر کامل تا رهبری شوروی در تمام کشور های کمونیست جهان موافق بوده و آنرا پذیرفته‌اند مائوتسه تنگ رهبر چین کمونیست بیش از ترك مسکو در برابر ۳۰۰۰ دانشجوی چینی که در دانشگاه مسکو تحصیل میکنند اظهار داشت کمونیسم بین المللی باید دارای رهبر بزرگی باشد این رهبر اتحاد شوروی است رهبر حزب کمونیست لهستان ولادسلاو گومولکا نیز در نطق مشابهی درشورای عالی اتحاد شوروی گفت درمیان برادران متساوی الحقوق شوروی برادر اول شمار میرود.

علت عدم امضاء

ملگر ادمنابع موثق سیاسی در بلگراد اظهار داشتند دولت یوگسلاوی بدین جهت اعلامیه دیشب مسکو را امضاء نکرد که ضمن آن دراصول ایالات متحده امریکا مورد حمله قرار گرفته است این منابع افزودند یوگسلاوی علت داشتن روابط نزدیك اقتصادی وسیاسی بادول غرب نمیتوانست این اعلامیه را امضاء کند بعلاوه امضاء کنندگان کمونیست طی بیانیه خود توسعه بیشتر پیمان ورشو را تاکید مینماید و حال آنکه یوگسلاوی دراین پیمان عضویت ندارد.

در اردو نیست

مسکو ـ سفیر یوگسلاوی اعلام داشت «چون ما بامفاد اعلامیه کنفرانس اخیر مسکو موافق نبودیم، آنرا امضا نکردیم وقتیکه از سفیر یوگسلاوی درضیافت سفارت لبنان سئوال شد با کدام یك از قسمت های اعلامیه موافق بودند فقط جواب داد: «آنرا بخوانید تاخودتان بآن پی ببرید».

یکی از رهبران کشورهای شرقی اروپا گفت: «یوگسلاوی یك کشور سوسیالیستی است ولی در اردوی سوسیالیسم نیست»

(اسوشیتدپرس)

مسکو ـ درضیافت لبنان فقط میکویان معاون نخست وزیر شوروی واندره گرومیکو وزیرخارجه شرکت کرده بودند. ازمیکویان درزمینه کنفرانس اخیر کشورهای کمونیستی سئوال شد آیا ناظر لهستان مبنی بر وجود راههای مختلف برای وصول بسوسیالیزم چنانکه دراعلامیه کنفرانس درج شده است موافق است یا نه؟ میکویان درپاسخ گفت: «ما کاملا با گومولکا موافق هستیم»

ازمیکویان سئوال شد ولی درباره یوگسلاوی چه نظری دارید؟

میکویان پاسخ داد: «بهتر است ازسفیر یوگسلاوی بپرسید»

از گرومیکو سئوال شد که تاثیر این اعلامیه چیست ولی او ساعتش نگاه کرد و گفت وقت رفتن است و اگر بخواهید راجع بموضوع بحث کنیم بیش از آن طول خواهد کشید که اسپوتنیك یکبار بدور زمین بگردد.

محافل غربی مسکو عقیده دارند که اعلامیه بیشتر لحن دفاعی دارد واز عدم امضای یوگسلاوی متعجب نشده و آنرا حمل بر موقعیت تیتو میکنند که میخواهد میان غرب وشرق بماند.

(آسوشیتدپرس)

امضای بیانیه صلح

بلگراد ـ دربیانیه صلح که از طرف هیئت های نمایندگی ٦٤ کشور شرکت کننده درمراسم انقلاب اکتبر انتشار یافته از جهانیان درخواست شده است که ازحکومتهای خود خواهند تا برای خاتمه دادن به مسابقه تسلیحاتی، تحریم سلاحهای اتمی و دست برداشتن ازسیاست بلوکهای نظامی بکوشند.

متن کامل این بیانیه بوسیله روزنامه های یوگسلاوی انتشار یافته است

یوگسلاوی این بیانیه را امضا کرده است. همچنین دراین بیانیه درخواست شده است که تحرکات نظامی امپریالیست ها درخاورمیانه خاتمه یابد

(آسوشیتدپرس)

انجمن خانه ومدرسه

هفته گذشته طبق دعوت قبلی بانو رهنما مدیر مدبستان دولتی دخترانه آذرمیدخت عده‌ای ازاولیای دانش‌آموزان این دبستان شرکت داشتند. دراین جلسه آقایان کاتوزیان ـ سرگرد داور پناه ـ سرگرد الله دوست ـ حاج طلوعی ـ والی زاده ـ دکتر سدر بعنوان اعضای هیئت رئیسه جدید وآقایان نیاورانی و زندی بسمت معتمدین محل انتخاب گردیدند.

تودیع و نداحافظی

بدینوسیله از عموم همقطاران و فرماندهان گرامی بادگان مهاباد که در موقع عزیمت موفق بزیارت وعرض خداحافظی از آنها نشدم با درخواست معذرت خداحافظی نموده وموفقیت آنها را خواستارم.

ستوان فولادی افسر پیشین ـ سپاه مهاباد

آ ـ ۱۸٦٤۱

٦ ـ ۸ — آ ـ ۲۵۰۹٤ — (کانون طوطی)

تیمسار سرلشکر غلامحسین وفا

انتساب تیمسار معظم ومحبوب رابریاست کارگزینی ستاد ارتش صمیمانه تبریك عرض توفیق جنابعالی راازخداوند متعال مسئلت مینمایم.

آ ـ ۱۸٦۲۹ — سرگرد دکتر امینی

پنج انگشتی که بزرگترین ماجرای جاسوسی تاریخ رابوجود آورد

بقیه درشماره فردا شب....

«کانون طوطی» — آ ـ ۲۷۰۲۲

آکوردئون مرشی

مدل ۱۹۵۸ با سوردین و ویبراسیون وارد شد

برای دیدن مدلهای مختلف مرشی به مغازه آلپ خیابان نادری تلفن ٤٦۸۱۷ مراجعه فرمایید

MORESCHI

آ ـ ۲٦۹۲۲

در تعریف ومصرف شیرخشك کی گزوغذای کی گز همینقدر س که مجله انتر مریز چاپ پارس می نویسد هفتاد درصد اطفال فرانسوی که شیر خشك مصرف میکنند باشیرخشك کی گز که مارك سوئیس است تغذیه میشوند.

یعنی از هرده بچه هفت بچه باشیرخشك کی گز تغذیه میشوند.

۲ ـ ۸ — آ ـ ۲۰۰۲

O.P.I. Brand Condor

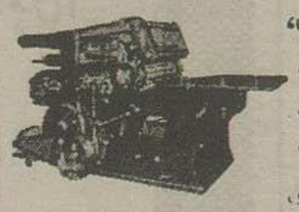

ماشین چاپ، جعبه سازی، صحافی کتاب، برش و همچنین حروف ریزی و کلیه ملزومات چاپخانه، چاپ سربی، چاپ زینگی افست، گراور تومپلات و مرکب چاپ های یکرنگ و چند رنگ

THE OSAKA PRINTING INK MFG. CO., LTD.
11, 1-chome, Kawara-machi Higashi-ku, Osaka. Japan
Cable Address: INKCOLOUR

آ ـ ۲٦۹٦۰ — «کانون طوطی»

(پروفسور سوسوال) آخرین شبهای نمایش خود را طی میکند

شروع ساعت ۸ و نیم بعدازظهر محل جدید تآتر تهران لاله‌زار سالن سابق سینما البرز

۱ ـ ۳ — آ ـ ۲۷۰۱۰

اطلاعات

والاحضرت شهناز در زوریخ

والاحضرت شاهدخت شهناز پهلوی باتفاق همسرشان آقای مهندس اردشیر زاهدی روز جمعه (دیروز) باهواپیما وارد زوریخ شدند وتصور میرود که چند هفته باتیمسار سپهبد زاهدی نخست وزیر اسبق ایران بگذرانند (آسوشیتدپرس)

هیئت فرهنگی ایران وارد تهران شد

صبح امروز هیئت فرهنگی ایران که برای شرکت درجشن انقلاب اکتبر به شوروی رفته بودند روز پنجشنبه باهواپیما بتبریز آمده بودند باترن وارد ایستگاه تهران گردیدند

الجمهوریه و بحرین

روزنامه الجمهوریه ارکان رسمی دولت مصر درشماره اخیر خود مینویسد همینکه درسال ۱۹۳۲ نفت در بحرین کشف شد ایران ادعای استراد بحرین را نمود ضمنا بایددانست که تاسال ۱۸۷۲ بحرین تابع ایران بود موسپس شیوخ آل خلیفه در آنجا مستقر شدند وبحرین را تحت الحمایه انگلستان قرار دادند.

اطلاعات- ایران از آغاز تصرف غاصبانه بحرین تا کنون متوالیا تقاضای استرداد حق خود را داشته است.

بودجه سال ۳۷ وزارت بهداری

بقرار اطلاع بودجه سال ۳۷ وزارت بهداری تهیه شده ودر هفته آینده جهت تقدیم بهیئت دولت بوزارت دارائی ارسال میگردد.

انتشار نتایج سرشماری عمومی کشور

روز یکشنبه سوم آذر (فردا) اولین نشریه مربوط بنتایج سرشماری عمومی کشور که درسال گذشته انجام گردید از طرف اداره آمار عمومی انتشار مییابد وبهمین مناسبت از جمعی از روزنامه نگاران دعوت بعمل آمده است که درروز مذکور از قسمتهای مختلف اداره آمار عمومی بازدید نمایند.

لایحه استخدام پزشک و دندانپزشک

در کمیسیون بهداری مجلس سنا تصویب گردید

ساعت ده و نیم بامداد امروز کمیسیون بهداری مجلس سنا بریاست آقای دکتر صدیق تشکیل جلسه داد. آقایان دکتر آموزگار معاون ودکتر مشعوف رئیس اداره قوانین وزارت بهداری درجلسه حضور داشتند.

دراین جلسه لایحه مربوط باستخدام عده‌ای پزشک ودندانپزشک وماما و غیره برای تاسیسات درمان شهرستانها مطرح گردید وپس از رسیدگی لازم عینا تصویب گردید ودر دستور جلسات آینده مجلس قرار گرفت.

مقارن ظهر جلسه کمیسیون ختم شد.

ژنرال اسکو معاون رئیس ستاد کل آرتش امریکا فردا بتهران وارد میشود

آقای بلوسر سخنگوی سفارت کبرای امریکا امروز بخبرنگار ما اطلاع داد که صبح فردا یك هیئت نظامی امریکا بریاست ماژور ژنرال روبرت ۰ آ ۰ اسکو معاون رئیس ستاد کل آرتش امریکا بتهران وارد خواهد شد ژنرال اسکو واعضای هیئت او که بدوازده کشور خاورمیانه وجنوب شرقی آسیا مسافرت میکنند از بغداد بتهران آمده وپس از سه روز توقف در تهران عازم کراچی خواهند شد.

ماموریت این هیئت رسیدگی بوضع وابستگی‌های نظامی امریکا در این کشورها میباشد هر سال این ماموریت تکرار میشود ژنرال اسکو که در قسمت اطلاعات ستاد کل آرتش امریکا خدمت میکند طی سفر و توقف خود در تهران با اولیای آرتش ایران ملاقات خواهد کرد وی همچنین درباره نتایج حاصله از مانورهای اخیر ارتش ایران و نوبران ساوه و کرمانشاه و شیراز اطلاعاتی کسب خواهد کرد.

پتو

پتوهای جدید

مغازه پیرایش

که به طرح و رنگهای مختلف تهیه شده دیدنی است

مغازه پیرایش

لاله زار

کانون آگهی زیب

آ-۲۶۸۹۶

درجشن سالیانه باشگاه پهلوی که در حضور والاحضرت شاهپور غلامرضا پهلوی انجام گرفت

جمعی از افسران و مربیان بدریافت نشان مفتخر گردیدند

والاحضرت شاهپور غلامرضا پهلوی مدال افتخار یکی از دوشیزگان را اعطا میکنند

ساعت ۶ و نیم بعدازظهر روز پنجشنبه ۲۹ آبان جشن سالیانه باشگاه پهلوی وتوزیع جوائز قهرمانان داخلی باشگاه در حضور والاحضرت شاهپور غلامرضا پهلوی ریاست عالیه کمیته المپیاد ایران برگزار گردید.

دراین جشن عده کثیری از امراء ارتش وتیمسار سرلشکر آریانا رئیس ستاد ارتش نیز دراین ضیافت حضور داشتند.

اهداء نشان

دراین جشن افسران واشخاص نامبرده درزیر مفتخر بدریافت نشان افتخار گردید:

تیمسار سرلشکر دفتری رئیس اداره تسلیحات ارتش- تیمسار سرلشکر قره‌نی، تیمسار سرلشکر وفا، تیمسار سرلشکر صنیعی، تیمسار سرلشکر قریب، تیمسار سرتیپ نصیری، تیمسار سرتیپ پیروز، تیمسار سرتیپ خوشنویسان، تیمسار سرتیپ جوانشیر، تیمسار سرتیپ توکیانی، تیمسار سرتیپ ملك زاده تیمسار سرتیپ نخجوان، آقای احمد فضیلت مدیر باشگاه ورزشی تسلیحات ارتش، سرهنگ موحد، سرهنگ مستوفی، سرهنگ شجره، سرهنگ صفوی، سرهنگ وشمگیر، سرهنگ مولوی، سرهنگ فراغ، سرهنگ یحیی، سرهنگ داوری، سرهنگ خاوری سرهنگ محبوبی، سرهنگ ضرابی، سرهنگ بیات، سرهنگ مکری نژاد، سرگرد دهبناه، سرگرد جناب سرگرد مصلح، ستوان یکم صائب، ستوان یکم عقیلی پور، سرهنگ نورالدین وابسته نظامی ترکیه وآقایان پورامید وسرابی مربیان شنا، صلبی مربی بسکتبال ستوان بیاتی مربی فوتبال آقای گرایلی مربی ژیمناستیك اسپهانی نویسنده ورزشی.

اجراء برنامه

والاحضرت پس از توزیع جوائز نام‌بردگان فوق محوطه باشگاه را ترك گفتند. سپس برنامه جشن که عبارت از چندین پرده نمایش آکروبات توسط سه نفر بانوان آلمانی بود بمورد اجرا گذارده شد درضمن برنامه جشن تیمسار سرلشکر آریانا رئیس ستاد ارتش بقیه جوائز بانوان ودوشیزگان وپسران قهرمان را توزیع کردند.

پس از توزیع جوائز قهرمانان داخلی باشگاه بقیه برنامه که عبارت از چندین پرده نمایش فکاهی وهنری بود انجام گردید وساعت ۹ بعدازظهر برنامه جشن خاتمه یافت.

کنفرانس همکاری اسلام و مسیحیت در امریکا

ریاست نخستین جلسه این کنفرانس را سفیر کبیر ایران در امریکا بعهده داشت

ازروز پنجشنبه کنفرانس همکاری مسلمانان ومسیحیان درشهر واشنگتن تشکیل شد.

دراین کنفرانس چند تن ازسخنرانان مبرز امریکائی وخاورمیانه پیرامون همکاری ودوستی بین مسلمانان ومسیحیان سخن گفتند.

پرشب ریاست مهمانی شام کنفرانس بعهده آقای دکتر امینی سفیر کبیر دولت شاهنشاهی ایران در امریکا بود آقای دکتر امینی بعنوان رئیس جلسه نطق جامع و موثری درباره لزوم همکاری مسلمانان ومسیحیان ایراد کرد.

۳۰ کشور اسلامی

ازدوسال ونیم قبل جمعیتی بنام همکاری اسلام ومسیحی دربیروت مرکب از نمایندگان ۳۰ کشور اسلامی ومسیحی منعقد شد وتاکنون جلسات متعدد درخاورمیانه ودر آمریکا تشکیل داده‌اند هدف جمعیت چنانکه نامش نشان میدهد همکاری بین مسلمانان ومسیحیان است ومنظور حفظ اساس دین وروحانیت است.

سال گذشته درتهران بموجب دعوت دانشگاه یك کنفرانس بمدت یکهفته تشکیل شد که از آمریکا وسوریه ولبنان وانگلستان نمایندگانی در آن شرکت کردند ودر مباحث مشترك مشورت بعمل آمد وسخنرانیهائی ایراد شد.

تغییر ماموریت رئیس ستاد دژبانی

بقرار اطلاع آقای سرهنگ حسین دولو رئیس ستاد اداره دژبانی ارتش از ۱۸ آبان ۳۶ بسمت رئیس آموزش اداره سوم ستاد بزرگ ارتشتاران منصوب گردیده است

آقای سرهنگ دولو تاپایان استفاده رئیس اداره دژبانی ازمرخصی در کادر اداره دژبان میباشد

فردا قسمت بیمه کارمندان دولت درقم گشایش می‌یابد

فردا آقایان دکتر هیئت ومولانا اعضای هیئت مدیره ودکتر شادمان معادن مدیر عامل شرکت سهامی بیمه ایران برای گشایش رسمی بیمه کارمندان دولت بقم عزیمت مینمایند

ازطرف نمایندگی بیمه قم به ادارات قم اطلاع داده شده صورت کارمندان خود را نمایندگی بیمه ارسال دارند.

کارمندان قم قبل از بیمه شدن بطور دقیق معاینه پزشکی شده وسپس دفترچه بیمه برای آنها صادر خواهد شد.

هزینه معالجه ومخارج بستری شدن باشرکت بیمه بوده وبیمه شدگان مثل معمول بیست درصد بهای دارو را خواهند پرداخت

تعیین کسری اعضای

بقیه ازصفحه اول

آقای پالیزی بجای آقای لسانی بکارپردازی مجلس سنا تعیین شد.

آقایان سپهبد یزدان پناه وسرلشکر مطبوعی بعضویت کمیسیون جنك انتخاب شدند

آقای دکتر متین دفتری بعضویت کمیسیون دادگستری انتخاب شد

آقایان مؤید ثابت وعلیقلی هدایت بعضویت کمیسیون بازرگانی وصنایع ومعادن تعیین شدند.

آقایان دکتر افشار وسرلشکر مطبوعی بعضویت کمیسیون پست وتلگراف و کمیسیون برنامه انتخاب گشتند

خاطره‌ای از گذشته

چند دقیقه تنفس داده شد وبعد از تشکیل مجدد جلسه آقای دهستانی پشت تریبون رفت وپس از ذکر قسمتی از خاطرات خود درزمان سلطنت اعلیحضرت فقید گفت:

اعلیحضرت شاهنشاه فعلی نیز اقدامات بزرگ پدر خود را دنبال میفرمایند واقدامات بزرگ ایشان مورد قبول تمام کشورهای دنیاست.

اعلیحضرت همایونی درشرفیابی‌ها اول فرمایشی که میفرمایند مربوط برفاه حال مردم است.

البته مردم هم بعضی شکایات دارند که باید مسئولین مربوطه رفع آنها را بنمایند زیرا شاهنشاه با برنامه‌های بزرگی که درپیش دارند وبرهبری عالیه میفرمایند فرصت رسیدگی باین جزئیات را ندارند وامکان ندارد که مانند شاه عباس شخصا در کوچه و خیابان بشکایات مردم رسیدگی فرمایند

ناطق بعد درمورد معایب دستگاهها تذکراتی داد وافزود: امیدوارم که معایب فعلی هم ازبین برود وملت درراه سعادت گام بردارد.

ختم جلسه

سه ربع ساعت بظهر جلسه ختم شد و جلسه آینده روز چهارشنبه تشکیل شد.

بازدید از اداره اجوداني کل

صبح امروز تیمسار سرلشکر آریانا رئیس ستاد ارتش بهمراهی چندنفر ازامراء ارتش از بانکانی اداره آجودانی کل ارتش بازدید بعمل آورد.

بانوشیدن شیر پاستوریزه بیماری مالت را از کشور ریشه کن کنید

آ-۲۶۸۱۰ ۱-۳

انتخابات سنای قزوین

خبرنگار ما از قزوین گزارش میدهد که بمنظور اجرای انتخابات درجه اول سنا درقزوین دیروز جلسه‌ای باحضور آقایان فرماندار ورئیس دادگستری در فرمانداری تشکیل شد.

برای تشکیل انجمن نظارت ازطبقات شش گانه اهالی دعوت بعمل آمد تا فردا پس ازحضور درفرمانداری اعضای انجمن نظارت را انتخاب کنند.

انتصابات فرهنگ

آقای مهندس سیدان رئیس اداره کل ساختمان سابق وزارت فرهنگ بریاست اداره ساختمان استان مرکزی ومدارس حرفه‌ای.

آقای محمود ذکائی بسمت ریاست اداره تربیت دانش آموزان استان مرکزی

آقای صمصام الدین علامه رئیس اداره امور اداری فرهنگ کل شهرستانها بسمت ریاست اداره ناحیه ۳ فرهنگ تهران

آقای حسن بدخش بازرس فرهنگ کرج.

من نه آجیل میخورم و نه آجیل میدهم

این جمله تاریخی را قطعا همه شما بارها شنیده اید ولی شاید نمیدانید از کجا آمده است وسابقه آن چیست

فردا صبح در

اطلاعات ماهانه

شماره آذر

این مطلب ضمن بسیاری مطالب جالب ومتنوع دیگر منتظر شما خواهد رسید

صفحه ۱۳ را بخوانید

گلنار روغنی است نباتی که بی خلاف

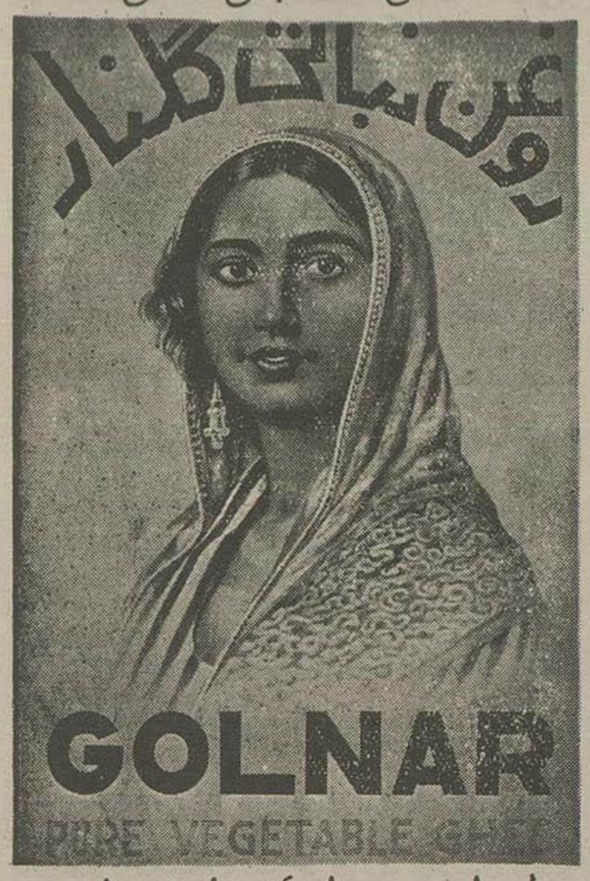

دل را ومعده را و کبد را مقوی است

همه هفته روزهای سه شنبه ازساعت ۸ بعداز تاصبح شب نشینی باشام در

کلبه

با اتراکسیون وارکستر مهمانخانه درند

آ-۲۵۲۵۸ ۴-۷

صبح جمعه

هلیدیا

بزرگترین وپرتیراژترین مجله سیاسی ایران با رپورتاژهای سیاسی ومقالات علمی وداستانهای شیرین منتشر میشود

آ-۲۲۱۹۴ ۳-۱۰

نظر به تمایل اغلب از مشتریان محترم از تاریخ یکشنبه شب سوم آذرماه تا آخر فصل زمستان همه شب شام باارکستر واتراکسیون در

کلبه

شروع از ساعت ۸ بعدازظهر تا صبح

آ-۲۶۶۶۰ ۱-۴

نردلوید

سرویس سریع کشتی رانی

باکمال مسرت باستحضار آقایان بازرگانان محترم میرساند:

یك سرویس کشتی‌های تندرو که فاصله بین نیویورك و خرمشهر را در مدت سی ودوروز فقط طی مینمایند از تاریخ ۲۷ نوامبر ۱۹۵۷ مطابق ششم آذر ماه ۱۳۳۶ دائر نموده که باسرعت قابل توجه کالاهای آمریکا را بهتر وتندتر ازسایر خطوط کشتیرانیها بایران حمل ونقل مینمایند- این کشتی‌های سرویس جدید هرماه ازبندر نیویورك حرکت نموده وفاصله:

نیویورك بصره را در ۳۸ روز

نیویورك بخرمشهر را در ۴۲ روز

طی مینمایند- اولین کشتی بنام **بنگالن** روز ۲۹ نوامبر ۱۹۵۷ ازبندر نیویورك عزیمت و ۳۱ دسامبر ۱۹۵۷ وارد بندرخرمشهر خواهد شد.

نمایندگی خط کشتیرانی ندلوید در ایران

شرکت سهامی پرس اکسپرس

آ-۲۶۹۵۸

مرغوبترین کاشی دنیا

۱۲۰ رنگ جالب

آجر کاشی ساخت کارخانه جونسون انگلستان

یکصد وبیست رنگ جالب- اندازه‌های مختلف

بهای مناسب وغیرقابل رقابت- مناسب با هرنوع تزئین حمام با استانداردبین المللی

فروشگاه تایل

خیابان فردوسی- ساختمان امینی- تلفن ۱۵۵۹۵، ۳۵۵۹۱