اطلاعات

۲۴ صفحه

سال سی‌وهفتم ـ شماره ۱۰۸۵۷
پنجشنبه چهارم مردادماه ۱۳۴۱ تکشماره ۳ ریال

شاهنشاه قبل‌از عزیمت بافغانستان درفرودگاه مهرآباد آقای آژیرکاردار سفارت افغانستان را مورد تفقد قرار میدهند.
آقایان حمزه‌غوث مقدم السفرا و احمدظهیر رئیس تشریفات‌وزارت‌امور خارجه درعکس دیده میشوند.

امریکا ۵۰۰ میلیون دولار بپاکستان کمك میکند

● ۴۴۵ میلیون دولار دیگر نیز توسط اعضای کنسرسیوم کمك‌بپاکستان باین کشور داده میشود

درصفحه ۳

اعلامیه دانشگاه تهران

دانشگاه اعلام کرد که درامتحانات ورودی تشبث و توصیه‌جائی ندارد

● رئیس دانشگاه گفت: باید تمام‌موسساتی که‌دانشجو می‌پذیرند یك‌کنکورعمومی داشته باشند

● یك داوطلب نمی تواند بیش از سه بار درکنکور دانشکده پزشکی شرکت کند

● تاریخ و جغرافیا بکنکور گروه‌ادبی دانشگاه اضافه شد

بقیه در صفحه بیست ویکم

درنخستین مرحله حمله ناگهانی دیروز شهرهای بون و کنستانتین بدست نیروهای بن‌بلا افتاد. اینك تنها قسمتهائی که‌روی نقشه‌الجزایر باهاشور سیاه‌نشده‌به‌بن‌خده‌وفادارمانده‌است.

بلقاسم گفت : بن‌بلا کودتاکرده

سرگرد سلیمان ، رهبرحمله

جنگ خونین داخلی الجزایر آغاز شد

ارتش طرفدار بن‌بلا بایك حمله ناگهانی سه‌چهارم الجزایر را تصرف کرد

فرانسه اخطار کرد در الجزایر مداخله نظامی خواهد کرد

حمله ناگهانی واحدهای ارتش آزادیبخش به«بون»و«کنستانتین»وضع الجزایر را بسرعت روبوخامت برد. این عکس یك‌واحد از ارتش آزادی‌بخش الجزایر رانشان میدهد.

بودیاف گفت : تاآخرین قطره خون دربرابر بن‌بلا میجنگد.

● **حکومت بن خده از پا درآمد و وزرای او به منطقه‌کوهستانی«کابیلی» گریخته یك‌مرکزمقاومت ایجاد کردند**

● در جریان نبرد گروهی از طرفین کشته شدند و یکی از وزرای بن‌خده و فرمانده نظامی ولایت دوم دستگیر گردیدند

● **وزرای بن خده اعلام کردند بن بلا دست به کودتای نظامی زده ومی خواهد حکومت‌فاشیستی تشکیل دهد ولی تا آخرین قطره خون در برابر او مقاومت‌خواهد شد**

● شهرالجزیره‌مرکزدولت موقت بدون سرپرست مانده و طرفداران‌بن‌بلا اعلام کردند او تاسه روز دیگر وارد این‌شهر میشود

درصفحه۳

نخست‌وزیر اسبق بسمت نایب‌التولیه موقوفات پهلوی‌تعیین شد

مهندس شریف امامی

در صفحه بیست ویکم

سفر شاهنشاه بافغانستان آغازشد

● **ساعت ده ونیم صبح امروز هواپیمای حامل شاهنشاه‌ایران‌درفرودگاه کابل بزمین نشست**

● شاهنشاه برای تجدید برقراری ترانزیت میان افغانستان و پاکستان مذاکراتی خواهند داشت

ساعت شش و پانزده دقیقه بعد امروز شاهنشاه بدعوت اعلیحضرت

بقیه در صفحه بیست ویکم

بدستور وزیر دارائی

طرح قانون جدید مالیات بردرآمد

توسط کمیسیون مخصوصی تهیه بدستور وزیر دارائی

● **طرح‌وصول‌مالیات‌اصناف درسال جاری در وزارت دارائی تهیه شد**

● طرح قانون جدیدقانون مالیات بردرآمد قبل از تصویب نهائی در معرض افکار عمومی گذاشته می شود

خبرنگار ما اطلاع میدهد بدستور وزیر دارائی تدوین قانون جدید مالیات بردرآمد مجددا بطورجدی تعقیب خواهد شد.

تدوین قانون جدید در اوایل زمامداری دولت گذشته ودرزمان وزارت آقای بهنیا شروع‌شد.

بقیه در صفحه بیست و سوم

دراجرای قانون اصلاحات ارضی

دومین‌سری املاك حومه قزوین

بوزارت‌کشاورزی منتقل گردید

● **شش دانك یك قریه و یك هشتم از املاك قریه دیگر بمبلغ ۲۷۰ هزار تومان خریداری شد**

خبرنگار ما در قزوین اطلاع داد: کار تقسیم املاك درشهرستان قزوین همچنان ادامه داردو دیروز یکنفر دیگر از مالکین این شهرستان که

بقیه‌درصفحه ۲۱

ارتش واحزاب و مردم :

از بنیانگذار ایران نو تجلیل کردند

*ارتشبد خجازی درمراسمی که درحضور والاحضرت احمد رضا پهلوی برگزار گردید طی نطقی از سردار بزرگ ایران تجلیل کرد.

بقیه‌درصفحه۲۳

بموجب‌گزارش رسمی درماه ژوئن گذشته:

تولید پالایشگاه آبادان کاهش یافت

تولیدنفت خام نیز ۳۲۱ هزارتن تقلیل پیداکرد

بموجب‌گزارش شرکت های عامل نفت ایران تصفیه نفت‌در پالایشگاه آبادان در ماه ژوئن یعنی از ۱۱ خرداد ماه تا ۱۱ تیر مقدار ۱٫۱۷۱٫۰۰۰ تن سنگین و بطور متوسط تولید روزانه ۲۹۵ هزار بشکه بوده است. در حالیکه در ماه مه یعنی در فاصله ۱۱ اردیبهشت تا ۱۱ خرداد میزان تصفیه نفت در پالایشگاه ۱٫۵۰۲٫۰۰۰ تن‌سنگین و تولید روزانه بطور متوسط ۳۶۵ هزار بشکه بود. درصفحه۲۳

در کنگره بین المللی سرطان‌درمسکو گفته‌شد:

سیگار بسرطان ریه ارتباط ندارد

درصفحه ٤

بلیطهای پیش‌فروش گاردن‌پارتی پیش آهنگی انتشاریافت

بلیط روز اول سیصد ریال وروزهای دوم و سوم صدریال‌وسایرروزهافقط سی ریال خواهد بود

بلیط‌های پیش فروش درنقاط مختلف شهر دراختیار طبقات مختلف مردم قرارمیگیرد

مدیر عامل گاردن پارتی پیش آهنگی بامداد امروز اظهار داشت بلیط های پیش فروش در نقاط مختلف شهر تهران توزیع شد و در اختیار طبقات مختلف مردم قرار گرفت بین کلیه کسانی که این بلیط ها را خریداری می کنند قرعه کشی‌می‌شودو جوایز گرانبهائی هدیه داده میشود وضما هریك از خریداران بلیط می توانند کودکی که کمتر از ۱۵ سال داشته باشد بهمراه خود به منظریه ببرند.

مدیر عامل گاردن پارتی گفت بهای بلیط برای روز افتتاح‌سیصد

بقیه در صفحه بیست ویکم

کارخانجات اسپید
فروشگاه خیابان شاه چهارراه شیخ هادی تلفن ٤٦٢٠٦ - ٤٩٤٤١
سازنده بهترین تانکر های تحت‌فشار برجهای آب وخریا

کانادادرای

برای هرنوع سلیقه

امشب یکصدو بیستمین جلسه
قهوه‌خانه ماه اوت
درمحل تابستانی تاتر نصر جاده‌پهلوی
نرسیده به پل تجریش
تلفن ۳۷۳۵۱ـ۸۴۹۱۷۰

انواع چیت جهان‌چیت
عالیترین چیت جهان
فروشگاه خیابان بوذرجمهری غربی نزدیك‌گلوبندك

مغازه الگانت لاله‌زار نزدیك تماشاخانه تهران فروشنده محصولات پشمبافی جهان

روغن نباتی

جهان

شاداب
آلبیوی صددرصد خالص تلفن ۵۱۰۴۱

ای خوشبخت کجائی

۰۵۱۴۴۲۳

دارنده خوشبخت بلیط شماره ۰۵۱۴۴۲۳ سری ۶۰۵ فوق‌العاده اعانه ملی برنده ۱۰۰ هزار تومان پول نقد و جوائز وهدایای بیشمار دیگر است ازبرنده محترم خواهشمندیم خودرا به بنگاه اعانه ملی معرفی نموده جوائز و هدایای خودرا دریافت دارد و در صورتیکه برنده مقیم شهرستان باشد بااولین وسیله در نخستین فرصت بتهران حرکت نماید.

بنگاه اعانه ملی

نام برندگان مسابقه اردوی کنار دریای اطلاعات کودکان که روز گذشته در تلویزیون ایران قرعه‌کشی شد در صفحه هفتم چاپ شده است.

جریان روز

اگر غفلت کنیم ....

اعلامیه مذاکرات وزیر امورخارجه ترکیه در تهران نکته‌ای‌داشت که‌ما قصد داشتیم بلافاصله بعداز انتشار اعلامیه روی‌آن بحث کنیم اما مسائل روز فرصت نداد،آن نکته تشکیل بازار مشترکی از ترکیه وایران و پاکستان است که بموجب اعلامیه مذاکرات تهران مورد توجه جدی قرار گرفته است .

دیروزهم خبری‌داشتیم حاکی از اینکه برای‌الحاق ایران ببازارمشترک اروپا مذاکراتی شده‌است امابحث مایك بحث عمومی تراست ، بازار مشترك آسیا و اروپا خودش فی‌حدذاته مطلبی است قابل بحث، نهایت گفتگوی امروز ماناظر برآن‌نیست ،میخواهیم چندکلمه دراطراف‌همکاری های منطقه‌ای گفتگو کنیم.

بعداز جنك دوم، مراوذات ملل صورت خاصی پیدا کرد. جنك‌گرم مرزها رابهم زدو جنك سرد مناسبات ملل را دستخوش دگرگونی ساخت ، دنیا بدوبلوك تجزیه شد و دوسیاست بزرك جهانی خودرا ناگزیر دیدند ازاینکه برای حفظ متفقین خوددرقبال آنها تعهدات وسیعی بگردن بگیرند، روی این اصل برنامه‌های مختلف کمك‌های اقتصادی و نظامی و غیره طرح شدکه مملکت مانیز مثل بسیاری ممالك ازآن بهره‌مندگشت . این یك حالت فوق العاده‌ای بودکه البته امروز دیگر بوضع سابق باقی نیست ، درست‌است که‌هنوز بشر توفیق بحل مشکلات بین‌المللی پیدانکرده وامیدصلح واقعی درگیتی مستقر نشده ، اما ازشدت وحدت جنك سرد بوجه محسوسی کاسته شده‌و خصوصا کشورهای بزرك که‌خود دچار مشکلات و بحرانهای‌داخلی هستند قسمتی ازنیرو وکوشش خودرابرای مقابله بامشکلات داخلی بکار میبرند و طبعا از پرداختن بامور دیگران کم‌کم احتراز میجویند.

در چنین شرایطی ملتها ضمن اینکه میتوانند ازنظر مقدرات عمومی بهمکاری بین‌المللی تکیه داشته باشند میباید از نظر مقدرات خصوصی کمی بیشتر به‌نیرو وابتکار ملی متکی شوندواین نکته‌ایست که اکنون درسرتاسر جهان از طرف ملل هوشیار موردتوجه قرار گرفته است . الان بهر نقطه‌ای از جهان نگاه کنید می‌بینید کوششی برای پیشرفت درسایه اقتصادملی ازطرف ملتها ودولتهای هوشیار آغاز شده‌است و دراین میان ، بعضی ملل توجه کرده‌اندکه از طریق همکاریهای منطقه‌ای بهتر میتوان بحل مشکلات‌نائل آمد و وصول بمقصود راآسان ساخت ، بازار مشترك اروپایکی از پدیده های این طرزتفکرو این‌نوع همکاری‌است .

ملل اروپائی آمده‌اند برای‌از پیش برداشتن مشکلات اقتصادی و بازرگانی اتحایه‌ای بوجودآورده‌اند واعضای این اتحادیه میخواهنداز طریق تسهیل روابط تجاری و تامین احتیاجات یکدیگر و حذف‌بعضی تشریفات مخل، خودرا حتی‌المقدور از سایر قطعات عالم بی‌نیاز سازند.

این تعریف ساده از فلسفه تشکیل بازار مشترك اروپا ،میتواند مارا باهمیتی که همکاریهای منطقه‌ای در دنیای امروز واجداست بیشتر متوجه سازد وما رابهوش داردکه درآینده هرکشوری بیشتر برای تحکیم اقتصادملی خودتلاش کند در غلبه بر مشکلات عمومی خود زودتر موفق میشود .

بدبختانه ، منطقه مادرهمان ایامی که کشورهای راقیه برای‌همکاری منطقه‌ای برنامه های وسیع طرح‌میکنند وکوششهای دامنه دار آغاز کرده‌اند دچار اختلافات و کشمکشها و تیرگی روابط برسر مسائل جزئی است‌وای بسا وقتی چشم‌بازکنیم که‌این صادرات ناچیزمان‌نیز بازارخودرا از دست داده‌است در حالیکه ماگرفتار کشمکش‌های‌بیحاصل بوده‌ایم .

یك‌قرن ودوقرن پیش ،وقتی‌اروپاچهارنعل بطرف‌تمدن جدید میتاخت آسیا گرفتار همین غفلت بودو باینطرز وحشت‌انگیز از قافله عقب‌ماند، اگر اینبار نیز خواب غفلت براین منطقه حکمفرما شود فاتحه‌این تمدنهای باستانی خوانده شده‌است .

پس جای خوشوقتی است اگرمسئله همکاریهای منطقه‌ای از طرف مسئولین امور کشورهای خاورمیانه خصوصا آندسته از کشورهاکه حتی نقاروکدورتی باهم ندارند ودر صلح وصفا بسرمیبرند موردتوجه قرار داشته باشد وازین خشنودترخواهیم شد چنانچه عملا دراین مسائل قدمی‌برداشته شود و صورت عمل بخود گیرد .

مرامنامه حزب خلق

بنام خدای بزرك

هدف

مابخاطر استقرار حکومت خلق‌بر خلق وصیانت قانون اساسی و ارکان مشروطیت وایجاد زندگی آسوده ومرفه برای مردم وحفظ صلح جهانی مجاهده میکنیم وتوفیق خودرا درتامین شرایط‌زیر جستجو خواهیم کرد :

۱ـ حفظ استقلال سیاسی واقتصادی و تمامیت ارضی مملکت.

۲ـ اجرای قانون اساسی و احترام واعتقاد به‌منشور سازمان ملل.

۳ـ تساوی حقوق اهالی کشور درمقابل قانون و تامین عدالت اجتماعی و امنیت قضائی واستقلال قوه قضائیه بمعنای واقعی آن‌براساس اصل تفکیك قوای سه‌گانه .

٤ـ تشکیل انجمنهای ایالتی و ولایتی وشورا های ده و واگذاری کارمردم بمردم .

مرامنامه

مقدمه ـ تجربه‌های تلخ گذشته بما می‌آموزد باید تدابیری اتخاذ نمودکه وعدهٔ انجام هربرنامه و هدفی از طرف دولتها با ضمانت اجراتوام شود .لازمست برنامه‌ها برمبنای امکانات و مقدورات تنظیم گردد . پیش‌بینی های‌لازم بعمل‌آید و درمدت وموعد معین انجام پذیرد .باید بطور قطع ازبرنامه های‌آزمایشی پرهیز کردو مملکت را ازصورت آزمایشگاه خارج نمود .برای تحقق این‌منظور و بخاطر جلوگیری از اتلاف‌وقت ملت و مملکت ازراه قوه‌مقننه باید قوانینی تدوین گردد تاهر دولتی‌که نتوانست در مدت‌معین بمواعد و وظائف خویش‌عمل کند در دادگاه عدالت محاکمه گردد. اینك اصول مرامنامه .

سیاسی

۱ـ حفظ استقلال سیاسی و اقتصادی و تمامیت ارضی مملکت .

۲ـ حفظ وتحکیم آزادیهای فردی و اجتماعی برطبق قانون اساسی واعلامیه جهانی حقوق‌بشر و منشور سازمان‌ملل .

۳ـ محو جنبه های موروثی و فردی و هرگونه انحصار در احراز مقامات دولتی وانحصار در اقتصاد ملی .

٤ـ در سیاست خارجی حزب ما معتقد ومومن بحفظ صلح‌جهانی وتحکیم همبستگی مسالمت‌آمیز بین‌المللی میباشد و خواستار است که‌بهترین روابط با کلیه دولتها بخصوص همسایگان براساس تساوی حقوق واحترام متقابل براصل عدم مداخله د رامور یکدیگر برقرارگردد وکلیه اختلافات ازراه مسالمت آمیزبراساس منشور سازمان ملل حل وفصل شود .

اقتصادی

مقدمه ـ دراین اصل مسلم نمیتوان تردید کردکه اقتصاد هرکشور پایه‌و اساس ساختمان سیاسی اجتماعی و فرهنگی آنکشور را تشکیل میدهد . سیاست، فرهنك، اخلاق وافکار اجتماعی همچون زنجیر های محکم وناگسستنی بااقتصاد و شکل و ماهیت‌آن پیوند داردوبنا براین هرنوع تحویل‌و تکامل درشئون اجتماعی ناگزیر باید قبل‌از همه درمورد اقتصاد مملکت اعمال گردد. بدون‌اقتصاد سالم ملی و متکی بنیرو های مولده داخلی هرگز نمیتوان ترقی وتعالی رادر تمام جنبه های حیات سیاسی واجتماعی تامین نمود. برای بنای زندگی واقعی و بخاطر برخورداری از حقوق انسانی‌و بمنظور بالابردن سطح رفاه و استطاعت مادی کلیه طبقات زحمتکش وبالاخره برای بالا بردن ارزش ومقام میهن عزیزمان مقدم برهر چیز بایدمبانی استوار و مطمئن برای یك‌اقتصاد سالم مستقل بوجود آورد. باید حتی‌القدور بدون استقراض خارجی و بدون وابستگی ودنباله‌روی اقتصادی ازراه بالابردن درآمد های عمومی وجلوگیری ازهرنوع تعدی و اجحاف میبست‌عموم طبقات زحمتکش‌را رونق وشکفتگی روزافزون بخشید .باید برنامه های‌کوتاه مدت‌تولیدی که‌تاثیر فوری‌در بهبودزندگانی همگانی‌داشته باشد بمرحله اجرادرآورد. لازم است باتشکیل وبسط مدارس حرفه‌ای بمنظور تربیت کادرهای فنی‌در رشته های مختلف اقتصاد واستفاده کامل از نیرو های انسانی و قوای فکری‌نسل جوان وبا توسعه راههای ارتباطی آسفالته درسراسر کشور مخصوصا راههای‌فرعی و ساختن بنادر و ایجاد ارتباطات عمومی اعتلای اقتصادی‌را تامین‌نمود . بهمین دلائل حزب خلق توجه عمده‌خود رامعطوف بمسائل اقتصادی و بهبود شرایط مادی ملت میسازد وبرمبنای این‌اصل اصیل بخاطر تحقق هدفهای حزب انجام اقدامات زیر راضرور میداند :

الف ـ کشاورزی

۱ـ تامین بهداشت ، فرهنك رایگان برای عموم دهقانان .

۲ـ تعمیم سیستم خورده مالك بجای مالکیتهای عمده و تقویت و حمایت‌آنها از طریق تشکیل شرکت های مجهز تعاونی روستائی .

۳ـ ایجاد ارتباط همبستگی میان سازمان های تعاونی روستائی (تولید کننده)و سازمانهای تعاونی اصناف (توزیع کننده) بمنظورکمك به‌تولید کننده‌و مصرف کننده .

٤ـ سرمایه گذاری بمنظور آباد کردن زمینهای بکر وبایر . احداث قنوات وسدخاصه سد های کوچك درمناطق ضروری و حفر چاه های‌عمیق وتاسیس شبکه‌منظم آبیاری وایجاد مراکز علوفه وعلیق‌بمنظور بهبود وتوسعه وضع دامداری .

ب ـ صنایع

۱ـ تضمین سودسرمایه گذاریهای داخلی و خارجی که برای ایجاد صنایع ضروری کشور (کوچك و متوسط) مصرف میشود ضمن رسیدگی دقیق بصلاحیت ایجادکنندگان صنایع .

۲ـ استفاده و بهره‌برداری از ذخائر ملی‌در سطح و یا زیر اراضی. دردریاها ورودخانه ها وایجاد کارخانه های ذوب‌فلز برای کمك بصادرات موادمعدنی وتوسعه صنایع پتروشیمی .

۳ـ تشویق درایجاد وتوسعه صنایعی که قسمت اعظم مواد اولیه‌آن درایران وجود داشته‌ویا تهیه میگردد .

٤ ـ متناسب ساختن دستمزد کارگران با توجه بمیزان کار و تطبیق آن با هزینه زندگی و شرکت دادن آنان در مورد کارخانه ها واصلاح و تکمیل قوانین کارو بیمه های اجتماعی . ایجاد کویهای کارگری مدارس ، درمانگاه ها و تفریحگاه های عمومی در مناطق صنعتی و کارگر نشین و تشکیل کلاس های مخصوص برای باسواد کردن کارگران .

۵ـ تاسیس آموزشگاه های کوتاه مدت حرفه ای مخصوصا در کارخانه ها برای تعلیم کارگران و ایجاد تسهیلات و امکانات لازم‌بمنظور ترقی و پیشرفت کارگران لایق و شایسته .

٦ـ اختصاص کلیه درآمد سازمان بیمه های اجتماعی کارگران به تامین بهداشت . معالجه و سایر احتیاجات عمومی طبقه کارگر .

۷ـ تقویت و توسعه سندیکا های کارگری .

بازرگانی

۱ـ توسعه روابط بازرگانی باهمه کشور ها و حتی الامکان ایجاد موازنه میان صادرات و وارذات .

۲ـ بالا بردن میزان صادرات (کشاورزی ـ صنعتی ـ معدنی) و استانداردیزه آن و تضمین محصولات صادراتی از نظر مرغوبی کالا به نحوی که اعتماد سایر کشور ها جلب شود .

۳ـ اصلاح مقررات بازرگانی خارجی بمنظور حفظ و حمایت صنایع داخلی .

ناتمام

دبستان پسرانه علمی جعفری

محل نشاط‌انگیز دبستان علمی جعفری واقع درنارمك چهارراه سرسبز زیر نظر دکتر احمد کلباسی‌ومجهزترین مربیان بهترین کانون آموزش وپرورش فرهنگی واخلاقی فرزندان دلبند شما است همه‌روزه جهت ثبت‌نام آماده است .

۱ـ۲

مجالس وعظ و سوگواری

بمناسبت ایام سوکواری آل‌محمد علیهم‌السلام و شهادت سلطان‌السلاطین حضرت علی‌ابن‌موسی‌الرضا ارواحنا فداه از روزشنبه بیست‌وپنجم ماه صفر (۴۱ر۵ر٦) تا چهارشنبه آخرماه صفر از ساعت هفت بعداز ظهر مجلس عزاداری در منزل اینجانب منعقد خواهد بود .

از علاقمندان به تعظیم شعائر مذهبی انتظار میرود همه روزه دراین مجلس شرکت فرمایند . **ادیب رضوی**

نشانی ـ چهار راه بیمارستان پهلوی ـ اول خیابان اسکندری منزل ادیب رضوی وکیل دادگستری

۱ـ۳ آ ـ۷۸۹۵

از فردا شب تاشب آخرماه صفر از ساعت هشت مجلس عزاداری حضرت خامس‌آل‌عبا (ع) درمنزل مرحوم حضرت حجةالاسلام والمسلمین آقای سیدعلی‌اکبر آیت‌الله زاده اصفهانی طاب‌ثراه واقع درکوچه آبشار تکیه سرتخت منعقد میباشد

دکتر طهمورث فروزین

متخصص جراحی عمومی و بیماریهای زنان
رئیس درمانگاه دانشکده پزشکی.جراح‌ورئیس درمانگاه بیمارستان رضا پهلوی

همه روزه از ساعت ۵ تا هفت و نیم بعداز ظهر از بیماران خود پذیرائی مینماید.

نشانی: خیابان اسلامبول. جنب کافه قنادی فردوسی تلفن ۳۷۲۲۲

زندگانی حضرت امیرالمؤمنین علی علیه‌السلام

کاملترین زندگانی روزمره حضرت امیرالمومنین (ع) هزار صفحه در دومجلد چاپ چهارم باتجدیدنظر کامل و کاغذ اعلا و جلد نفیس زرکوب بقلم دانشمند نامی آقای حسین عمادزاده اصفهانی مولف دوره کامل بیست جلدی زندگانی چهارده معصوم ازچاپ‌خارج شد بها درتمام کشور یکدوره سیصد ریال

مرکز کل فروش شرکت سهامی طبع کتاب خیابان ناصر خسرو و سایر کتابفروشیهای معتبر در شهرستانها نزدنمایندگان شرکت

آ ـ۱۱۵۹۲ ۱ـ۲

دکتر سعید شاملو

روانشناس درمانی

۱۲ سال کار وتحصیل در بیمارستان‌های‌آمریکا
نشانی: خیابان بزرگمهر شماره ۱۷۸ جنب‌دانشگاه‌تهران

آ ـ۷۴۸۹ ۲ـ٤

مجالس ترحیم و یاد بود

بمناسبت رحلت خلدمقام **آیةالله‌العظمی آقای آقامیرزا عبدالهادی شیرازی** نورالله مرقده‌الشریف مجلس ترحیمی در روزجمعه ۲٤شهر صفر مطابق ۵ر۵ر۴۱ از ساعت ۸ الی ۱۰ بعداز ظهر درمسجد مهدوی واقع درخیابان جهان‌پناه منعقد است بانهایت احترام از عموم مؤمنین بالاخص علماء اعلام و حجج اسلام دامت برکاتهم دعوت میشود جهة تجلیل از مقام شامخ روحانیت وتعظیم شعائر مذهبی درمجلس‌مزبور شرکت فرمایند **الاحقر محمدرضاالموسوی‌الدزفولی**

آستارائیهای مقیم مرکز بانهایت تاسف وتاثر درگذشت جانگداز جوان ناکام **دکتر کیهان فرهومند** فرزند مرحوم محمد فرهومند دبیر دبیرستان های تهران را کـه دراثر سانحه اتومبیل در راه ترکیه و هنگام مراجعت بوطن اتفاق افتاده باطلاع دوستان و همشهریان گرامی میرساند . مجلس ترحیم مردانه روزشنبه ۴۱ر۵ر٦ از ساعت ۵ بعداز ظهر درمنزل آنمرحومه واقع درخیابان کاخ مقابل سوپرکاخ شماره ۱٦٤ اشکوب سوم منعقد وبنا بوصیت آن مرحومه هزینه ختم‌مردانه صرف امور خیریه وبینوایان‌میگردد

احمدپاشا البرز ـ بانو ملك‌البرز ـ حسینعلی البرز ـ سرهنك مصطفی البرز ـ اسداله البرز ـ ابوالحسن البرز ـ رحمت‌البرز ـ نصرت‌البرز ـ محسن پژوها ـ بانو نعیمه‌البرز بدرالملوك بیابانی ـ اسکندر جهانداری‌فر ـ مهندس عباس دارائی ـ بدیع‌الزمان دولتشاهی ـ ابوالفضل آل‌بویه ـحسین شجاعی ـ رضا خاکسار ـ سرافراز غزنی

بعموم بازماندگان آنمرحوم مصیبت‌وارده را تسلیت میدهیم

خانواده‌های : حاج‌آقا محسن اراکی ـ فرید اراکی ـ حجتی ـ شهمنش ـ سجادی ـ طهامی ـ فریور ـ سجادپور ـ جهانبانی ـ یاوری ـ بزرك‌نیا ـ خانبلوکی ـ اکبر خانزاده‌ـ مکی‌نژاد ـ دیبا ـ یزدان دوست ـ قائمقامی ـ صفاری ـ هدایتی ـ اشرف‌زاده ـ عظیمی ـ قزل‌باش ـ رضوی‌پور ـ مظاهری

فوت **بانو حجتی** مادرآقای فرید اراکی را باطلاع‌دوستان وآشنایان میرساند مجلس ختم زنانه آنمرحومه عصر جمعه ۵ر۵ر۴۱ از ساعت ٤ الی ۷بعداز ظهر درمنزل شخصی‌خیابان گرگان کوچه روزبهانی کاشی ۲۲ برقرار و مجلس مردانـه بعدا اعلام خواهد شد **فرید اراکی ـ حجتی**

بعموم بازماندگان آنمرحومه مصیبت‌وارده را تسلیت میدهیم

بدینوسیله درگذشت ناگهانی آقای **عباسعلی امیرصاحبی** کارمند عالی‌رتبه شهربانی‌کل‌کشور را باطلاع عموم میرساند مجلس ختم آن شادروان روزشنبه ششم مرداد از ساعت ۹ صبح الی ۱۱ درمسجد مجد برگزار میگردد

شهربانی‌کل کشور

باکمال تاسف و تاثر درگذشت ناگهانی **آقای عباسعلی امیرصاحبی** رئیس مخازن شهربانی‌کل‌کشور را باطلاع‌فامیل و دوستان میرساند .

مجلس ترحیم آنمرحوم روزشنبه ٦ ماه جاری از ساعت ۹ تاساعت ۱۱ درمسجد مجد وختم زنانه درعصر همان روز درمنزل شخصی واقع درخیابـان قلمستان جنوبی نرسیده بمیدان گمرك کوچه گلشن سی‌متری‌کاشی ٤ منعقد است .

ایران امیرصاحبی ـ سرهنك مهندس رضاامیر صاحبی ـ علیرضا امیرصاحبی ـ محمدرضـا امیرصاحبی ـ غلامرضا میرهادی ـ حسن‌صدر ـ سرتیپ‌هوائی عباس مولائی ـسید محمدمیرهادی ـ سیدمصطفی میرهادی ـ ابوالقاسم اشرافی کریمی ـ دربندی ـ سیدعلی هاشمی شیرازی ـ فر ـ بخش ـ مهدی داهیم.

بعموم‌بازماندگان آنمرحوم مصیبت‌وارده را تسلیت میدهیم

انا لله وانا الیه راجعون

خانواده‌های : رضاقلی‌زاده ـ شناس ـ حکیمی ـ نوید ـ میرخانی

بدینوسیله درگذشت شادروان مرحوم **تقی رضا قلیزاده** ابوی آقای احمد رضا قلیزاده را باطلاع میرسانند .

مجلس ترحیم آنمرحوم روزیکشنبه هفتم مردادماه از ساعت ٤ونیم الی ٦ونیم بعداز ظهر درمسجد مجد و مجلس ترحیم زنانه همانروز درمنزل (جاده نیاوران ـ ایستگاه باغ دوقلو ـ کوچه سعدی) منعقد خواهد بود

مصیبت وارده را بعموم بازماندگان آنمرحوم تسلیت‌میدهیم

بمناسبت تصادف روزشنبه ٦ر۴۱ بـایکمین سال درگذشت شادروان **شمس‌الله شمسیان** طبق وصیت آنمرحوم هزینه شب سال صرف امور خیریه خواهد شد .

یدالله شمسیان

بقیه آگهیهای ترحیم وتسلیت درصفحه ۲۱

باکمال تاسف فوت مرحوم **حاج صفرعلی میرویس را** باطلاع‌عموم‌دوستان وآشنایان‌میرساند. مجلس‌ترحیم‌آنمرحوم روزشنبه ٦ر۴۱ از ساعت ۳ الی ۷ بعداز ظهر درمسجد سراج‌الملك واقع درخیابان امیرکبیر و مجلس زنانه همانروز درمنزل آنمرحوم منعقد میباشد

خانواده : پازوکی ـ افجهٔ ـ میرزاآقاسی ـ آقا بزرك ـ سمیراد ـ حیدری ـ میرویس

بعموم‌بازماندگان آنمرحوم مصیبت‌وارده را تسلیت میدهیم

سیاسگزاری

بدینوسیله از کلیه سروران گرامی و ذوات محترمیکه قبول زحمت فرموده و درمراسم تشییع جنازه و مجالس ختم **مهندس مرتضی بکائی** شرکت نموده ویا بوسیله‌نامه وتلگراف ودرج‌درجراید باعث تسکین‌قلب بازماندگان شده‌اند صمیمانه تشکر نموده طول عمر وسعادت همه را از درگـاه احدیت خواهانیم چنانچه بعلت تالمات روحی درعرض تشکر وامتنان حضوری موفق نشویم استدعای عفو داریم

حاجی‌بکائی ـ غلامحسین بکائی ـ محسن‌بکائی ـمهندس مصطفی بکائی ـ پرویز بکائی ـ ایرج بکائی

بدین‌وسیله از سروران گرامی بخصوص جناب آقـای حاج‌سید محمود لاجوردی واستاد ارجمند جناب آقای دکتـر صادق مختارزاده و اعضاء هیئت مدیره و کارکـنان محترم شرکت بازرگانی آرین و همکاران و کـارمندان بیمارستان بهرامی که باشرکت خود درمراسم تشییع و مجلس ترحیم و شب هفت **آقای غلامرضا ملك شهمیرزادی** حضورا یا وسیله تلگراف ونامه ببازماندگان آن مرحوم تسلیت داده تشکر مینمائیم واز تاخیر درامتنان حضوری معذرت میخواهیم

ازطرف فامیل ملك دکتر محمد ملك

تسلیت

بانهایت تاسف درگذشت آقای حاجی میرزا آقا القانیان را بخانواده محترم آنمرحوم تسلیت عرض می نماید .

آ ـ۱۱۸۹۸ **شاپور صداقت**

سرکار سرهنك دکتر پناهنده

ما همکلاسان تو از مصیبت وارده متاثر و بتمام فامیل پناهنده تسلیت میگوئیم

دکتر احسانی ـ دکترآهی ـ دکـتر الوندی ـ دکتر اردوبادی ـ بانو دکتر آزرمی ـ دکتر آزاده ـ دکتر فرید ـ دکتر اوصیاء ـ دکتر سعید ـ دکتر آزاد ـ دکتر افراسیاب ـ دکترباسقی ـ دکتر پورسینا ـ دکتر ثابت‌آزاد ـ دکترجهرمی دکترشاهقلی ـ دکتر صادقی ـ دکتر عسکری ـ دکتر عاطفی دکتر فرهبد ـ دکتر قانع‌بصیری ـ دکتر لشکری ـ دکتر میرعلاء ـ دکتر گودرزی ـ دکتر محیط مافی ـ دکتر افشار ـ دکتر نکوفر ـ دکتر هیئت ـ دکتر فاطمی ـ دکتررفوآه ـدکتر خرسندی ـ دکترخلعت‌بری ـ دکتر خسروانی ـ دکتردانش‌راد دکترصالح ـ دکتر هنجنی ـ دکترسامانی ـ بانو دکترچیلویان دکتر محسن‌زاده ـ دکتر غروی ـ دکتردادمرز ـ دکتروشید یاسمی

آ ـ۸۰۱۹

فاجعه درگذشت نابهنگام شادروان مهندس حمیدموحد را از طرف خود وکلیه افسران و درجه‌داران و افراد سازمان تعاون‌کادر نیروهای انتظامی بخانواده آنمرحوم بویژه تیمسار سرتیپ موحد ریاست بازرسی سازمان تسلیت عرض نموده وسلامت و سعادت خاندان محترم موحد را از خداوند متعال خواستار است

مدیر عامل سازمان ـ سرلشکر علیرضا قریب

سرکار خانم حجتی

بانهایت تاسف وتاثر درگذشت والده شمارا تسلیت عرض نموده بقا و سعادت آن خاندان محترم را از درگـاه خداوند متعال خواستاریم

پرستاران بخش چشم پزشکی بیمارستان‌فارابی

جعفری ـ خلیل‌پور ـ زکریاپور ـ خرسندی

افسران ـ درجه‌داران و کارمندان اداره تسلیحات‌ارتش

مصیبت وارده را بخانواده محترم صاحبی بخصوص بسرکار سرهنك۲ مهندس رضا صاحبی تسلیت میگویند

اداره تسلیحات ارتش

انجمن فارغ‌التحصیلان دانشگاههای بیروت

مصیبت وارده را به آقای مهندس علی‌اکبر علوی عضو محترم هیئت مدیره انجمن تسلیت عرض مینماید

سرکار سرهنك امیرصاحبی و خانواده هـای محترم میرهادی و کریمی

درگذشت ناگهانی عباسعلی امیرصاحبی دوست‌عزیزمان قلب دوستان وآشنایان راجریحه‌دار ساخته بانهایت تاسف مصیبت‌وارده را به برادر ارجمندش وخانم میرهادی وعلیرضا ومحمدرضا و فرشته امیرصاحبی تسلیت عرض نموده بقاء و سعادت بازماندگان آنمرحوم را از خداوند یکتا خواستاریم

علی‌اکبر تولائی ـ همدم غفاری ـ رحمت‌الله فروهر ـ علی‌رضاتولائی ـ نیره قهاری ـ افسر فروهر ـ جمشیدتولائی

مصیبت وارده را بخانواده محترم القانیـان خصوصا آقایان داود ـ حبیب و ژان القانیان تسلیت میگوئیم

حاج‌حسین صادق‌کلام ـ حاج‌مرتضی منهاجی ـ حاج حسن صادق‌کلام ـ عباسعلی منهاجی

شهادت جانگداز ونابهنگام مهندس حمید موحد را که درحقیقت ضایعه اسفناکی برای جامعه جوانان تحصیل‌کرده کشور بشمارمیرود بعموم بازماندگان داغدار آنمرحوم واولیاء محترم پست وتلگراف ومهندسین و کارکنان اداره فرستنده وپخش تسلیت گفته بقای عمر وبردباری آنانرا از خدای‌بزرك مسئلت داریم .

از طرف کارمندان اداره امور مالی کل‌بیسیم پهلوی

آ ـ ۱۱۹۵٦ **محمد مسعودیان**

سرکار سرهنك دکتر پناهنده

مصیبت وارده را تسلیت عرض مینمایم

ستوان یکم طوفاندخت هالویك (فریدی)

جنك خونین داخلی الجزایر آغاز شد

الجزیره ـ یونایتد پرس ـ آسوشیتدپرس ـ رویتر ـ خبرگزاری فرانسه ـ ۲۵ ژوئیه ـ بموجب گزارش هائی که دیشب ازدو شهر «بون» و «کنستانتین» به الجزیره رسیده طرفداران مسلح بن بلا معاون نخست وزیر حکومت موقت الجزایر دوشهر مذکور را تصرف کرده اند.

دراین گزارش که از طرف منابع موثق داده شده اضافه میشود که سقوط دوشهر مذکور بدست طرفداران بن بلا توام باابراز احساسات شدید مردم بوده است.

سقوط شهر «بون» بدست طرفداران بن بلا باخونریزی همراه نبوده امایکی از وزیران دولت بن یوسف بن خده مدعی شده است در کنستانتین براثر زدو خوردهائی که بین طرفداران بن بلا و نیروهای وفادار به حکومت موقت درگرفته گروهی کشته و زخمی شده اند.

در گزارش خاطرنشان شده که طرفداران مسلح بن بلا باچند کشتی وقایق وارد بن شده اند واینکار اندکی بعداز ظهر دیروز صورت گرفته است.

ورود تفنگداران دریائی طرفدار بن بلا به بندر بن هنگامی صورت گرفت که در آن شهر میتینك بزرگی از مسلمانان تشکیل شده بودودر آن شدیدا به طرفداری از بن بلا تظاهرات بعمل می آمد.

هنگامیکه طرفداران بن بلا دربن پیاده شدند مردم شهر بافریاد های زنده باد بن بلا ازطرفداران او استقبال کردند.

● بازداشت وزیر

طبق گزارشهائی که به الجزیره رسیده نیروهای طرفدار محمدبن بلا بعداز ظهر روز گذشته شروع به جنك بانیروهای وفادار به حکومت موقت در شهر کنستانتین واقع در شرق الجزایر کردند ویك وزیر حکومت موقت را بازداشت نمودند. این وزیر بن توپال وزیر مشاور دولت موقت الجزایر بوده است.

● بسوی الجزیره

در گزارش هائی که از غرب الجزایر به شهر الجزیره رسیده گفته شده که شخص بن بلا درحالی که ۱۱۷ اتومبیل وی را اسکورت میکنند راه شهر الجزیره را در پیش گرفته است.

گزارش های مربوط به حمله طرفداران بن بلا به کنستانتین از طرف بلقاسم کریم معاون نخست وزیر حکومت موقت و محمدبودیاف وزیر دیگر حکومت موقت که در منطقه «کابیلی» اقامت دارندتائید شده است.

در این ناحیه عشایری نیروهای الجزایری به بن خده وفادارمانده اند.

در این گزارشها گفته شده که طرفداران بن بلا در کنستانتین بن توبال وزیر کابینه بن خده و سرهنك صوت العرب فرمانده پادگان کنستانتین را بازداشت نموده اند.

بلقاسم کریم ضمن یك مصاحبه تلفنی به خبرنگار خبرگزاری یونایتد پرس گفت که حکومت موقت در برابر بن بلا تسلیم نخواهد گردید و از خود دفاع خواهد کرد.

سرگرد محمد حسن، یکی از اعضای ستاد فرماندهی نیرو های کابیلی نیز دیشب اعلام کرد که به دولت بن خده وفادار است.

● انتخاب بن بلا

دیشب طرفداران محمد بن بلا اعلامیه ای درشهر الجزیره که مرکز حکومت موقت الجزایراست پخش کردند که در آن گفته شده شورای انقلاب الجزایر انتخاب بن بلا را بااکثریت شکننده ای برای تشکیل یك حکومت یك حزبی در الجزایر تصویب کرده است.

این اعلامیه هنگامی پخش شد که گزارش رسیده است بن بلا اکنون در راه الجزیره است و تا پایان هفته جاری وارد پایتخت حکومت موقت خواهد گردید.

ناظران اوضاع الجزایر پیش بینی کرده اند که ورود بن بلا به الجزایر موجب یك تصادم شدید بین طرفداران وی و طرفداران حکومت

بن بلا درشرف ورود بالجزایر است

موقت نخواهد بود.

● برای مقابله

بلقاسم کریم معاون نخست ـ وزیر حکومت موقت الجزایردیشب همراه محمد بودیاف وزیر دیگر کابینه به منطقه کابیلی رفت.

گزارشهائی که درباره مسافرت کریم به کابیلی رسیده حاکیست که ممکن است نامبرده برای تدارك مقابله بربرهای مسلح کابیلی وولایت سوم باطرفداران بن بلا به این ناحیه رفته باشد.

در عین حال گفته میشود که امکان دارد بلقاسم کریم موضوع کنارآمدن بربرهای کابیلی را با اعراب الجزایر نیز مورد مطالعه قرار دهد. نظامیان ایالت کابیلی اعلام کرده اند که در صورت لزوم برای جنگیدن باطرفداران بن بلا آماده هستند.

شورای ولایت کابیلی دیشب درخواست کرد که پارلمان انقلابی الجزایر (شورای انقلاب) برای حفظ وحدت الجزایر فورا تشکیل جلسه دهد.

● ازپای درآمد

حکومت موقت بن یوسف بن خده سرانجام پس از مدتی نزدیك چهار هفته در برابرفشارطرفداران بن بلا از پای درآمد. ازشب گذشته پس از آنکه اعلام شد که طرفداران مسلح بن بلا دوشهر مهم بن و کنستانتین را تصرف کرده اند حکومت موقت عملا ازکاربازماند وکنترل شهر الجزیره اکنون در دست چهار هزار پلیس که تحت فرماندهی «محمدی» رئیس شهربانی الجزایر قرار دارد افتاده است.

هزاران نفر از اروپائیان روز گذشته بار دیگر بطرف دفاتر هواپیمائی وکشتیرانی براه افتادند تاهرچه زودتر بلیط مسافرت به فرانسه را خریداری کنند. در شرق و غرب الجزیره طرفداران محمدبن بلا مقامات محلی را بازداشت کرده و کنترل خودرا برقرار کرده اند.

اروپائیان الجزایر اظهار داشته اند که حکومت اکنون عملا دردست طرفداران بن بلا است.

● کودتای نظامی

گزارشهائی که از تیزی بوزوبه الجزیره رسیده حاکی است که بلقاسم کریم و محمد بودیاف وزیران حکومت موقت الجزایر درایالت کابیلی مانده اند و اعلام کرده اند که از اینجا رهبری تمام عملیات لازم را علیه طرفداران بن بلا دردست خواهند گرفت.

این دونفر طی اعلامیه گفتند بن بلا

بن خده به محل نامعلومی رفته است

دست بکودتای نظامی زده وتا آخرین قطره خون در برابر این کودتا مقاومت میکنند.

کریم بلقاسم شب گذشته بن بلا وطرفدارانش را فاشیست خواند. واز مردم الجزایر دعوت کرد که بدور حکومت قانونی الجزایر که بن یوسف بن خده در راس آن قرار دارد جمع شوند.

واحدهای ارتش آزادیبخش الجزایر که در زمان جنك استقلال طلبانه در تونس مستقر شده بودند بموجب گزارش های موثقی که به الجزیره رسیده بطرف غرب راه افتادند.

این واحدها نسبت به سرهنك بومدین فرمانده سابق ارتش آزادی بخش که از طرف حکومت موقت عزل شده اعلام وفاداری کرده اند. در شهر الجزیره که مرکز حکومت موقت بن خده است هرج ومرج مقاومت ناپذیری برپاشده است.

دزدها درساعات روز به خانه ـ های مردم دستبرد میزنند، وهیچ قدرتی که قادر به کنترل اوضاع باشد وجود ندارد.

● سه چهارم الجزایر

«آلان رابوند» خبرنگار اعزامی یونایتدپرس به الجزایر دیشب گزارش داد که تا شب گذشته کنترل سه چهارم تمام خاك الجزایر بدست طرفداران محمد بن بلا افتاده است. خبرنگار مذکور نوشته است که سقوط شهر کنستانتین پس از ۲۴ ساعت زدوخورد مسلحانه بین طرفداران بن بلا و واحد های وفادار به حکومت موقت صورت گرفته است و سر انجام پارتیزان های بن بلا کنستانتین را بطور کامل تصرف کرده اند.

منابع رسمی در الجزایر گزارش داده اند که در جریان جنگ ـ کنستانتین ۲۵ نفر کشته و ۳۰ نفر زخمی شده اند ولی این رقم قطعی نیست و ممکنست تعداد تلفات بیشتر باشد.

اما شهر بون تقریبا بدون خون ـ ریزی بدست طرفداران بن بلا سقوط کرده است نیروهای مسلح طرفداران بن بلا که غالبا ـ با تفنگ و مسلسل مسلح بودند با چند کشتی که از تونس حرکت کرده بودندوارد بندر بون شدند و در میان نیرو هائیکه به بن حمله میکردند چندنفر از اعضای شورای عالی انقلاب الجزایر نیز که طرفدار بن بلا هستند بچشم میخوردند.

در شهر کنستانتین بمحض ـ سقوط شهر بدست طرفداران بن بلا رژه بزرگی برپا گردید و مسلمانان با شعار های حی بن بلا (زنده باد بن بلا) نسبت به معاون دست چپی نخست وزیر الجزایر اعلام وفاداری نمودند.

خبرنگار یونایتد پرس نوشته است

نوبال و زرین خده دستگیر شد

اکنون وضعی که در الجزایر پیدا شده از این قرار است:

● فرار بن خده

بن خده از شهر الجزایر ناپدیدشده ووزیرانش هر کدام به کاخی رفته اند به این ترتیب اکنون در شهر الجزایر غیر از رئیس شهربانی هیچ مقام دیگر رسمی وجود ندارد.

طرفداران بن بلا امروز در تیارت اعلام کردند که وی تا سه یا چهار روزدیگر واردالجزایر خواهدگردید. همان منابع گزارش داده اند که بن بلا نماینده ای را به قاهره فرستاده تا در باره عضویت کامل الجزایر در اتحادیه عرب مذاکره کند.

بن بلا دیشب ضمن نطقی که در ـ میتینگ بزرگ مردم تیاره ایرادکرد برنامه انقلاب الجزایر را تشریح نمود وی گفت که نخستین وظیفه انقلاب عبارت از تقسیم رایگان اراضی ملاکین اروپائی و ملاکین عرب الجزایر در میان دهقانان است که در زمان انقلاب مسلحانه ضداستعماری فرانسه راشکست دادند. بن بلا سپس گفت که تمام الجزایر بدست یك رژیم یك حزبی اداره خواهد گردید و اساس حکومت این رژیم بر اتحاد و همکاری سازمان های انقلاب ولایات مانند اتحادیه های کارگری و سازمانهای مقاومت زنان الجزایر و غیره قرار خواهد داشت.

مرز هادرخطر است

بن بلا در باره نقش ارتش آزادی بخش گفت: مرز های کشور ما در معرض خطر است زیرا امپریالیستها به خاك ما که در زیر آن ثروت عظیم نفت قرار گرفته چشم طمع دوخته اند بنابراین وظیفه ارتش آزادیبخش است که از مرز های کشور ما دفاع کند.

بن بلا سپس گفت: ما وعده داده ایم کسانیرا که کماکان مبادرت به ربودن اروپائیان و یهودیان کنند شدیدا ـ مجازات نمائیم زیراآنها دشمنان انقلاب هستند. بن بلا تاکید کرد بقیة السیف اعضای ارتش سری که در الجزایر باقی مانده اند به فرانسه یا اسپانیا و یا به کشور های دیگر بروند.

فرانسه مداخله میکند

پاریس ـ یونایتد پرس ـ ۲۵ ژوئیه ـ دولت فرانسه امروز رسما اعلام کرد که هر گاه بدرفتاری نسبت به اروپائیان مقیم الجزایر ادامه یابد ارتش فرانسه برای حمایت آن ها مداخله خواهد کرد. این اخطار رسمی دولت فرانسه از طرف ژان مارسل ژازی سفیر فرانسه در الجزایر به هیئت اجرائیه موقت الجزایر تسلیم گردیده است.

ژازی امروز وارد پاریس خواهد شد تا با دولت فرانسه درباره آخرین تحولات اوضاع الجزایر مذاکره کند.

● برای جنك

منابع موثق امروز گزارش داده اند که ۱۲ هزار نیرو های ولایت سوم کابیلی که از بلقاسم کریم معاون نخست وزیر حکومت موقت طرفداری می کنند برای جنك با طرفداران بن بلا راه شهر کنستانتین را در پیش گرفتند.

در این گزارش گفته شده که نیرو های وفادار به حکومت موقت هنوز در کنستانتین باقی مانده اند امابوسیله طرفداران بن بلا محاصره شده اندسرگرد کافی فرمانده پادگان کنستانتین گزارش داده است که هنوز با حکومت موقت تماس دارد و تاکنون زدو خوردی دراین شهر صورت نگرفته است.

● تعجب نمیکند

سخنگوی دولت فرانسه دیشب در پاریس اظهار داشت که هرگاه بد رفتاری نسبت به فرانسویان مقیم الجزایر ادامه یابد ۳۰۰ هزار نیرو های فرانسوی که هنوز در الجزایر اقامت دارند برای حمایت از اتباع فرانسه مداخله خواهند کرد. سخنگوی دولت فرانسه ادعا کرد که از روز ۵ ژوئیه جاری تاکنون قریب ۵۰۰ نفر از فرانسویان مقیم الجزایر ناپدید شده اند و گفته میشود که این عده را مسلمانان ربوده اند.

روز دوشنبه گذشته ۵ نفر اروپائی درجریان تیر اندازی هائی که در الجزایر صورت گرفت به قتل رسیدند

آلن پیرفیت وزیر اطلاعات فرانسه دیشب اظهار داشت که دولت فرانسه از اختلافات میان رهبران الجزایر تعجب نمیکند امابعقیده دولت فرانسه این اختلافات باید از طریق برگزاری یك انتخابات دمکراتیك حل و فصل شود.

استقبال گرم

بن بلا، بن خیضر، محمد ساج، بن اله، فرحات عباس و همچنین سرگرد سلیمان، سرهنك بومدین وسرگرد بومنجل اعضای ستادارتش آزادیبخش ملی الجزایر که توسط حکومت موقت الجزایر خلع درجه شده اند امروز صبح مورد استقبال گرم مردم شهر تیاره قرار گرفتند.

تمام شهر باپرچمهای ملی الجزایر زینت شده بود.

فرحات عباس و بن بلا بایك جیپ روباز از شهر دیدن کرده واز طاق نصرتی که بافتخار ورود آنها زده بودند عبور کردند. در طول خیابانهای شهر انبوه جمعیت شدیدانسبت به آنها ابراز احساسات میکردند.

نیمه شب دیشب ناگهان محمدبن بلا وچندتن از اطرافیان او شهر تیاره را بسوی اوران ترك گفتند.

هنوز معلوم نیست علت حرکت فوری بن بلا چه بوده است.

جنك داخلی و مداخله بیگانه

بن یوسف بن خده رئیس دولت حکومت موقت الجزایر دیشب اعلام کرد که حکومت موقت تصرف کنستانتین را بدست طرفداران بن بلا بعنوان یك کودتا ویك عمل غیر قانونی محکوم میکند.

بن خده گفت خطر جنك داخلی ومداخله بیگانگان در الجزایر اکنون جامه عمل پوشیده است اکنون خطر بازگشت فرانسویان به الجزایر و شروع حمله مجدد ارتش فرانسه به الجزایر بیشتر شده وحتی وزیران دولت فرانسه روز گذشته به این موضوع اشاره کرده اند.

فرار وزرای بن خده

الجزایر ـ خبرگزاری فرانسه ـ ازنیمه شب دیشب بن بلا کنترل سه چهارم سرزمین الجزایررا در دست گرفت.

اینك تنها ایالت کابیلی باهواداران بن بلا مقاومت میکند. نیروهای طرفدار بن بلا ارتباط ایالت کابیلی را قطع کرده اند. شهر الجزایر هرگونه اهمیت سیاسی خود رااز دست داد. حکومت موقت الجزایر تقریبا منحل گردید ووزرای هریك بطرفی حرکت کرده اند. تنها چند نفراز آنها به بن بلا وهواداران او ملحق شدند.

اینك هیچگونه مانعی درراه ورود پیروزمندانه بن بلا به شهر الجزایر وجود ندارد منابع موثق خاطرنشان میسازند تا چهار روزدیگر بن بلا درشهر الجزایر مستقر خواهد شد.

ناحیه کنستانتین تنها ظرف چندساعت بدست هواداران بن بلا افتادبدون آنکه مقاومت جدی صورت بگیرد. اینك تمام یاران بن خده درحال فرار ازناحیه کنستانتین هستند.

برنامه امشب سینماهای

رادیوسیتی ـ ادئون

رابرت میچام
کرک داگلاس
جین گریر
روندا فلمینگ

ماجرائی عجیب ازرقابت وحسادت دو مرد خشن برسر عشق زنی که زندگی هردوی آنها را به تباهی کشید وقوی ترین داستان عشقی سال را بوجود آورد. آ ـ ۱۱۹۶۰

چین کمونیست از عراق نفت میخرد

بصره ـ خبرگزاری فرانسه ـ لیوفانژ معاون وزارت صنایع نفتی چین کمونیست امروز بعداز ظهر برای دومین بار از تاسیسات صنعتی وبندری شهر بصره دیدن کرد.

لیوفانژ از ترنیوس حمل نفت در عمق آب نیز دیدن نمود.

معاون وزارت صنایع نفتی چین ضمنا از تاسیسات نظامی بصره و مرکز برق دیدن نموده واستفاده گاز برای تولید برق توجه اورا جلب نمود.

گفته میشود مذاکرات مهمی هم ـ اکنون بین چین وعراق درجریان است که چین کمونیست مقادیر معتنابهی نفت و محصولات نفتی مهم حکومت عراق را خریداری کند.

الیزابت تایلور ناامید بسوی معشوقش بازگشت

رم ـ یونایتد پرس ـ ۲۵ ژوئیه ـ الیزابت تایلور دیشب از سوئیس به رم باز گشت تاشانس خود را برای تجدید معاشرت های سابقش با ریچارد برتون هنر پیشه معروف انگلیسی آزمایش کند.

برتون که همبازی الیزابت تایلور در فیلم کلئوپاترا است دو هفته پیش برای بازی جداگانه اش به مصر رفت اما دولت جمال عبدالناصر حاضر نشد به الیزابت تایلور به خاطر احساسات طرفدار یهودیش ویزا بدهد و لذا او این دو هفته را در فراق ریچارد برتون سپری کرد

ارج
نامی که می شناسید و بآن اطمینان دارید

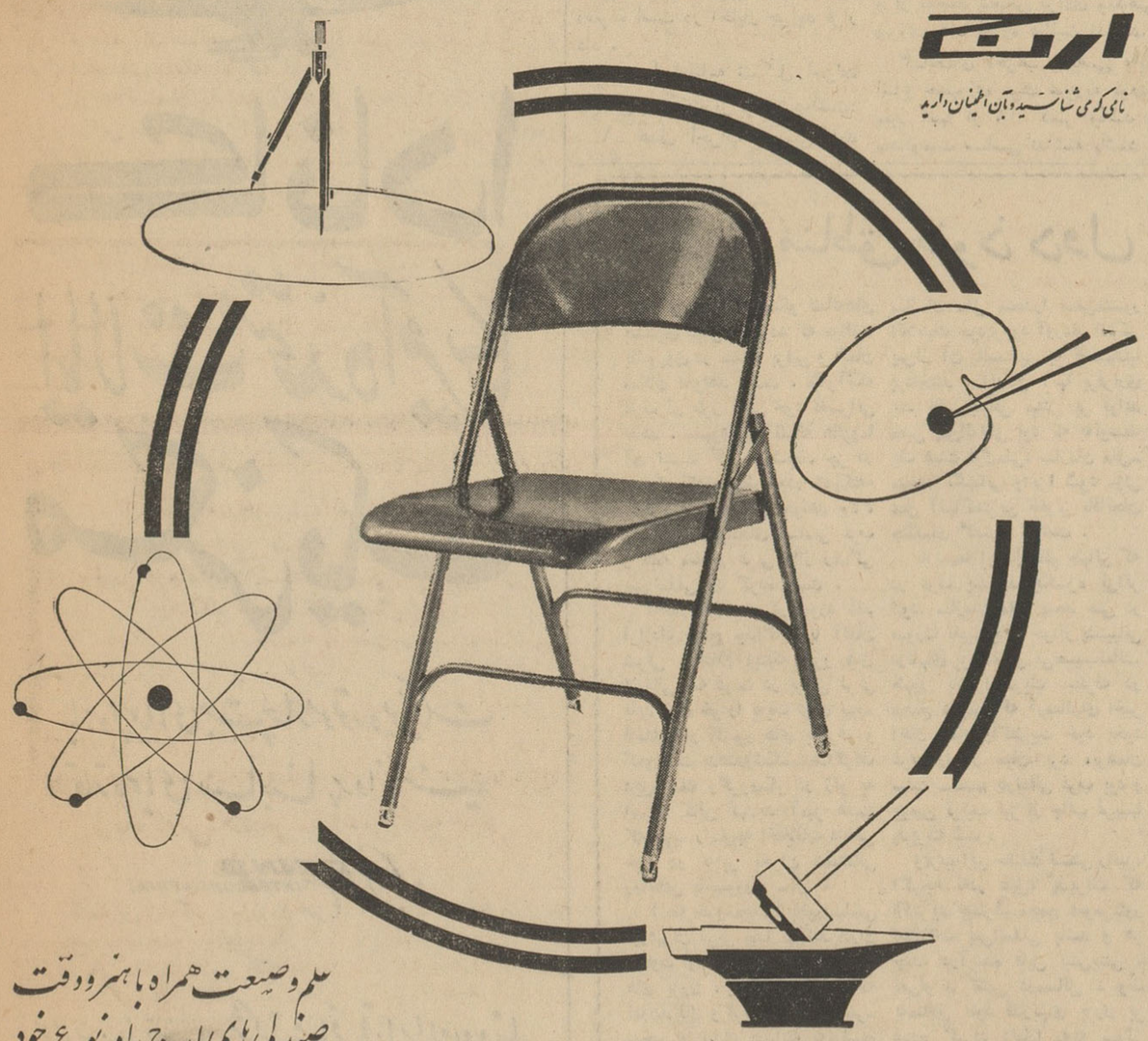

علم وصنعت همراه با هنر و دقت
صندلی های ارج را در نوع خود
ممتاز ساخته

موقع خرید صندلی تاشو بمارك ارج توجه فرمائید
کارخانه ارج

عضو سندیکای صنایع فلزی ایران

فروشگاه ارج ـ خیابان فردوسی مقابل کوچه خندان، سایر فروشگاههای معتبر ـ در شهرستانها ـ نمایندگی های ارج

تظاهرات کشاورزان جزیره کرت

آتن ـ خبرگزاری فرانسه ـ بیست هزار تن کشاورز دیروز در جزیره کرت بانیروهای ژاندارم بزد وخورد پرداختند.

جرایدآتن که این خبر رادرصفحات اول درج کرده اند میافزایند کشاورزان طی میتینك عظیمی که برپا کرده بودند فریاد میزدندما گرسنه ایم. بماتراکتور بدهید. تظاهر کنندگان که پرچمهای سیاه دردست داشتند به فرمانداری حمله ور شده وشیشه های آنراشکستند. نیروی های ژاندارمری برای متفرق کردن تظاهر کنندگان مجبور به شلیك گلوله وپرتاب بمب گاز اشك آور گردیدند.

کشاورزان نسبت به پائین بودن قیمت محصولات کشاورزی که از طرف دولت تعیین شده اعتراض کرده و تقاضا داشتند درپرداخت قروضشان به بانك کشاورزی تسهیلاتی بعمل آید.

امریکا ۵۰۰ میلیون بپاکستان کمك کرد

۴۴۵ میلیون دیگر نیز توسط کشور های عضو کنسرسیوم کمك بپاکستان داده میشود

کراچی ـ یونایتد پرس ـ ۲۵ ژوئیه ـ دیروز دولت امریکا رسما موافقت خودرا برای پرداخت ۵۰۰ میلیون دلار کمك به پاکستان جهت اجرای برنامه ۵ ساله دوم این کشور اعلام کرد.

قسمتی از این ۵۰۰ میلیون دلار نیز صرف کمك به اجرای برنامه ۵ ساله سوم پاکستان خواهد گردید.

قرارداد مربوط به پرداخت این کمك از طرف امریکا به پاکستان بین والتر مك نافی سفیر کبیر امریکا در پاکستان و عثمان علی وزیر امور اقتصادی پاکستان به امضاء رسیده است.

قرار است از طرف کنسرسیومی که با شرکت انگلیس و فرانسه و آلمان غربی و کانادا و ژاپن و بانك بین المللی و موسسه عمران بین المللی تشکیل شده ۴۴۵ میلیون دیگر نیز علاوه بر کمك امریکا به پاکستان پرداخت گردد.

چین خیال تجاوز به همسایگان راندارد

واشنگتن ـ آسوشیتد پرس ـ ۲۵ ژوئیه ـ آورل هریمن معاون وزارت خارجه امریکا دیشب درواشنگتن اظهار عقیده کرد که چین کمونیست بعلت مشکلات مربوط بتامین غذا های مردم دراین روز ها بمراتب کمتر از گذشته دارای مقاصد تجاوز کارانه است.

هریمن اضافه کرد که در حال حاضر بهیچوجه خطر حمله ای از طرف چین کمونیست بر سرزمین های همسایه اش وجود ندارد.

یك نشریه آلمانی مینویسد: کندی به آلمان خیانت کرده است

مسکو ـ رویتر ـ ۲۵ ژوئیه ـ نشریه زولداتن زیتونك ارگان نظامی های سابق آلمان در شماره اخیر خود نوشته است که کندی رئیس جمهور امریکا در مذاکرات سری اخیر خود با دوبری نین سفیر شوروی در واشنگتن بطور نهانی بر سر برلن با شوروی توافق کرده و نسبت به آلمان مرتکب خیانت گردیده است

۹ نفر درقرقیزستان محکوم باعدام شدند

مسکو ـ رویتر ـ ۲۵ ژوئیه ـ بنابر گزارش یك روزنامه چاپ فرونزه پایتخت جمهوری قرقیزستان هفته گذشته ۹ نفر از مردم جمهوری مذکور باتهام جعل اسکناس و سایر جرائم مربوط به سفته بازی پولی و غیره محاکمه و محکوم به تیرباران شده اند.

یکی از محکومین رئیس سابق کمیسیون برنامه های دولتی فرونزی است.

درکنگره بین‌المللی سرطان در مسکو

مسئله ایجاد مصونیت دربرابر سرطان مورد توجه قرار گرفت

● **نسبت به نظریه تاثیر سیگار در سرطان ریه اظهار تردید شد**

مسکو ـ یونایتد پرس ـ ۲۵ ژوئیه ـ مقامات بهداری شوروی امروز گزارش دادند که از ۱۹۵۸ تا ۱۹۶۰ تعداد مبتلایان به بیماری سرطان درشوروی ۱۱٫۹ در صد افزایش یافته است.

طبق اظهار مقامات رسمی شوروی اکنون درشوروی نیز مانند امریکا بیماری سرطان دومین بیماری پر مرك و میر کشور را تشکیل میدهد

د رنشریه‌ای که از طرف وزرات بهداری شوروی منتشر شده گفته می شود که از ۱۹۵۸ تا ۱۹۶۰ شماره مبتلایان به سرطان در شهر های شوروی از ۱۱۷ هزار نفر به ۱٤۲ هزار نفر رسیده است.

● **ماده مصونیت بخش**

مسکو ـ آسوشیتد پرس ـ ۲۶ ژوئیه ـ خبر گزاری تاس امروز گزارش داد که یك پزشك بلژیکی در کنگره بین المللی سرطان مسکو راجع به امکان استفاده از یك ماده مصونیت بخش در برابر سرطان اظهار خوشبینی کرده است.

دانشمند بلژیکی که جین مایسین نام دارد اظهار داشت تجاربی که به وسیله وی و همچنین بوسیله پروفسور لوزیلبر دانشمند سرطان شناس شوروی به عمل آمده دور نمای امید بخشی برای ایجاد مصونیت در برابر سرطان بوجود آورده است.

دانشمند بلژیکی اضافه کرد که ایجاد مصونیت در برابر سرطان اصولا امکان پذیر است.

تاکنون ۵۰ در صد حیوانات آزمایشگاهی که ایجاد مصونیت ضد سرطان روی آنها آزمایش شده دربرابر این بیماری مخوف مصونیت پیدا کرده اند.

یك دانشمند سرطان شناس اهل مجارستان نیز دیشب در کنگره سرطان مسکو اظهار داشت که طبق تجربه دانشمندان سرطان ریه اغلب در ریه راست انسان پیدا می شود در حالی که دود سیگار بطور مساوی در ریه های هردو طرف راست و چپ انتشار می یابد.

دانشمند مجارستانی اضافه کرد که به این ترتیب نظریه تاثیر فراوان سیگار در ایجاد سرطان ریه قابل تردید است.

برای گزارش اوضاع پرو:

سفیر آمریکا باکندی ملاقات میکند

لیما ـ آسوشیتدپرس ـ ۲۵ ژوئیه روز ۵ شنبه (امروز) سفیر امریکا درپرو از لیما به واشنگتن پرواز خواهد کرد تاگزارش دست اولی درباره تسلط کودتاچیان نظامی به پرو به پرزیدنت کندی تسلیم کند ژنرال «دگاردولوزا» رئیس کمیته نظامی پرو که اکنون زمام قدرت رادر آن کشوردردست دارددیشب پیش‌بینی کرد که امریکا بزودی حکومت جدید پرورا برسمیت خواهد شناخت.

سفیر امریکا که گزارش فرار وی از پرو به آمریکا درروز وقوع کودتا در ۱۸ ژوئیه جاری در روزنامه ها و خبرگزاری هامنعکس شده بود دیشب در لیما اظهار داشت که وی از طرف وزارتخارجه آمریکا به واشنگتن احضار شده واین امر در شرایط کنونی کاملا عادی است.

لینکلن وایت سخنگوی وزارت خارجه آمریکا دیشب اظهارداشت که دولت کودتای پرو ضمن تسلیم یك یادداشت رسمی به سفارت آمریکا در لیما از ایالات متحده درخواست شناسائی کرده است.

وزیرخارجه انگلیس گفت:

جنك اتمی بفاصله یك ماه ٤۰۰ میلیون تلفات خواهد داشت

لندن ـ خبرگزاری فرانسه ـ لردهیوم وزیر امورخارجه انگلستان ضمن بحث پیرامون سیاست خارجی انگلستان در مجلس لردها گفت:

در برلن مادر برابر دوراهی قرار داریم. یاباید بجنگیم و جهان را بخون وآتش بکشیم و یا آنکه مذاکره کنیم تا سرانجام راه‌حلی برای مسئله برلن بیابیم ولو آنکه هرچقدر مذاکره مشکل باشد.

لردهیوم افزود ما می‌توانیم در مورد ندادن سلاحهای اتمی به قدرت های دیگر و همچنین امکان انعقاد قرار داد بین پیمان ورشوو اتحادیه اتلانتیك باشوروی هاوارد مذاکره شویم.

وزیر خارجه انگلیس ضمن یادآوری خطر جنك گفت که اگر یك جنك اتمی برسر هرمسئله‌ای باهردرجه از اهمیت درگیر شود نکته حائز اهمیت این است که در مدتی بسیار کوتاه تراز یك ماه ٤۰۰ میلیون نفر از مردم جهان به‌قتل خواهند رسید.

وزیر خارجه انگلیس گفت امریکا وانگلیس در مذاکرات دوجانبه خود توانسته‌اند متد های جدیدتری برای اجتناب ازتاسیس شبکه بازرسی خلع سلاح پیدا کنند تا موافقت شوروی جلب‌شود معذلك لردهیوم اظهار داشت که استقرار تعداد معدودی پست های بازرسی در شوروی و سایر کشور های امضاء کننده خلع سلاح هنوز لازم است.

● **اظهار امیدواری**

لردهیوم وزیر امورخارجه انگلستان در ضیافتی که بمناسبت دومین سالروزوی بسمت وزارت امورخارجه انگلستان برپاشده بود گفت: دین‌راسك وزیر امورخارجه امریکا ومن در ژنو کوشش کردیم تا به گرومیکو وزیر امورخارجه شوروی بفهمانیم دولت شوروی بهرقیمتی که‌شده باید از اتخاذ تصمیمات یك طرفه در مورد برلن احتراز جوید.

لرد هیوم اظهار امیدواری کرد که مسئله برلن سرانجام روزی مانند مسئله لائوس حل‌وفصل شود.

در نمایشگاه بین‌المللی لوازم خانگی واشیاء فلزی

کُلن آلمان

۱۳۰۰ غرفه مؤسسهٔ تولیدی از ۱۵ کشور منجمله امریکا و ژاپن بمعرض نمایش گذارده میشود این لوازم عبارتند از:

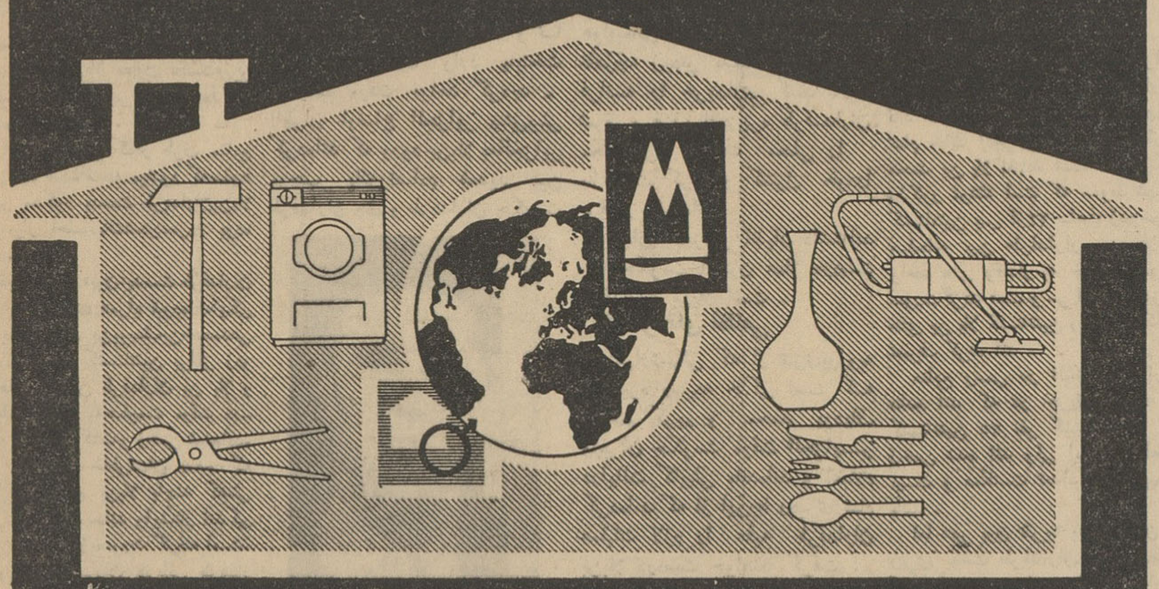

- انواع لوازم منزل و آشپزخانه
- انواع لوازم گرم کردن وپخت وپز
- دستگاههای رخت شوئی وخشك کن
- یخچال ولوازم آن
- لوازم الکتریکی خانگی
- لوازم پلاستیکی
- کارد وچنگال وهروسیله ضروری دیگر خانگی
- قفل ودستگیره ویراق درب
- اشیاء ساخته شده ازچینی ـ شیشه وسرامیك

کُلن آلمان
از ۷ الی ۹ سپتامبر ۱۹۶۲
۱۶ الی ۱۸ شهریور ۱۳٤۱

دراین نمایشگاه نه فقط کارخانجات سازنده آلمانی بلکه مهمترین مؤسسات تولیدی اروپا وامریکا وژاپن شرکت دارند. بیش از ۱۳۰۰ سازنده از ۱۵ کشورفرصت تماس مستقیم را باهیئت مدیره خود عرضه داشته و بهترین وسیله جهت ایجاد روابط بازرگانی جدیدی را برای شما بوجود میآورند. این نمایشگاه فرصت گرانبهائی است برای مشاهده آخرین تحولات فنی و مقایسه فرآورده های مختلف ازچندین کشور بمنظورتوسعه برنامه فروش وافزایش میزان معاملات خود

ازنمایشگاه بین المللی کُلن دیدن کنید

برای کسب اطلاعات بیشتر لطفاً بنشانی زیر مراجعه نمائید:

هانس کلفمان ـ توسط شنکر وشرکاء ـ اداره ارتباطات درایران ـ خیابان سعدی ساختمان تقی‌نیا

تلفنهای: ۳۰۵۰۲٤ الی ۳۰۵۰۲۶ ـ ۳۰۲۲۲۳ الی ۳۰۲۲۲۶ ـ ۳۰٤۲۳۳

کانون آگهی زیبا

پیچه، مدفصل پاریس!

پاریس ـ یونایتدپرس ـ ۲۵ ژوئیه ـ دیشب نمایشگاه مدهای فصل ژاکر حئیم طراح معروف مدهای فرانسوی بانمایش پیچه های نوظهوری که تنها چشمان ریمل کشیده وسیاه زنان زیبارو رانشان میدهد در پاریس افتتاح گردید.

مانکن‌های خیاطخانه ژاکر حئیم هنگام نمایش دادن نقاب نوظهور طراح فرانسوی تماشاچیان را بلافاصله به‌یاد زنان نقاب‌پوش شرقی انداختند.

لباسهای زنانه‌ای که‌مدهای آن بوسیله حئیم ابداع می‌شود در کشورهای خارج فرانسه نیز بااستقبال فراوان زنان مدپرست روبرو می گردد

اساسنامه فعالیت احزاب سیاسی درسوریه

دمشق ـ خبرگزاری فرانسه ـ امروز حکومت سوریه اساسنامه تشکیل احزاب سیاسی را که به تصویب شورای وزیران آن کشور رسیده است در اختیار جراید قرار داد.

در اساسنامه تشکیل احزاب سیاسی به نکات‌زیر توجه‌شده‌است:

۱ـ هدف احزاب سیاسی باید صلح جویانه بوده و اساسنامه‌آنها دموکراتیك باشد.

۲ـ احزاب سیاسی که به‌وحدت ملی‌ووحدت اعراب‌خدشه وارد سازد و از مقاصد تبعیض نژادی ومذهبی پیروی کند اجازه فعالیت ندارند.

۳ـ اعضای احزاب سیاسی باید اتباع جمهوری عرب سوریه بوده‌و سن آنها از ۱۸ کمتر نباشد و محکومیت سیاسی نداشته باشند.

پیشرفتهای ایران در مبارزه باآبله

درکمیته بهداشت سنتو مورد بررسی قرارگرفت

لندن ـ ۲۵ ژوئیه ـ خبرگزاری فرانسه ـ کمیته بهداشت سازمان پیمان مرکزی که جلسات آن از چند روز پیش در لندن تشکیل شده بود بکار خود پایان داد.

در اعلامیه‌ای که در پایان این جلسات انتشار یافت خاطر نشان گردیده است که نماینده ایران، پاکستان، ترکیه، انگلیس و امریکا در مذاکرات خود پیشرفت هائی را که در مورد تلقیح بر ضد آبله در ایران، ترکیه و پاکستان حاصل شده وهمچنین اقداماتی را که در این کشور ها برای مبارزه با بیماری مذکور بعمل آمده است مورد بررسی قرار داده‌اند.

اطلاعات کودکان
مجله مخصوص
خرد سالان
سه شنبه ها
منتشر میشود

خلاصهٔ اخبار

● **پاریس** ـ یك دادگاه نظامی مخصوص فرانسه که برای محاکمه افراد ارتش سری تشکیل شده بود روز گذشته تقاضای دادستان را برای محکومیت اعدام ۸ نفر از تروریست‌های گروه ولتای ارتش سری رد کرد. و آنها را از یك سال تاحبس‌ابد محکوم نمود.

● **پاریس** ـ روز گذشته شورای ناتو باتفاق آرا انتصاب ژنرال لمان لم‌ینتزر رابه‌جای ژنرال لوریس نورستاد بعنوان رئیس جدید فرماندهی عالی مشترك متحدین در اروپا تصویب کرد.

● **بغداد** ـ شورای وزیران عراق به‌تمام وزارتخانه‌های عراق دستور داد مفاد قرارداد کمیته مشترك عراق و سوریه را که اخیرا در دمشق تکمیل گردید بمورد اجرا گذارند.

● **تونس** ـ حبیب بورقیبه رئیس جمهور تونس امروز اعلام کرد که مناقشات تونس و فرانسه برسر پایگاه نظامی بیزرت حل شده‌است، و قرار است فرانسه درسال ۱۹٦٤ پایگاه مذکور را تخلیه کند.

● **مسکو** ـ تامپسون سفیر کبیر امریکا که روز ۲۷ ژوئیه آینده برای همیشه سمت خودرا در مسکو ترك میکند امروز مدت دوساعت باخروشچف ملاقات کرده و با او خداحافظی کرد.

مناطق نفوذ دول بزرك

این‌روزها از مسکو نشانه‌های بیشتری ظاهر می‌گردد که موافقت باشوروی در مسئله برلین و آلمان امکان نخواهد داشت، مگرآنکه غرب در طرز تلقی خود تغییراتی بدهد. مفهوم این نشانه هالزوما آن نیست که خروشچف جز در صورتی که‌شرایط خودرا «دیکته» کند حاضر به‌توافق نخواهد بود، ولی او پیشنهادهای اساسی غرب و همهٔ مفاهیم غربی رااز زندگی بین‌المللی رد کرده است.

اخطار تازه او در مورد عقد قرارداد صلح جداگانه با آلمان شرقی، اعلام اینکه نیرو های اشغالی سه دولت در برلین غربی باید جای خودرا به‌یك قوای بین‌المللی از کشور های بیطرف و کمونیست بدهندوشکست‌مذاکرات دین‌راسك وگرومیکو در ژنو به اندازهٔ کافی تهدید آمیز هست که غرب رامتوجه اختلافات داخلی خود در برابر بحران همیشگی روابطش با شوروی سازد.

آنچه خروشچف‌را بطوراساسی ازرهبران غربی جدا می‌کند ادراك متفاوت اوست از مناطق نفوذقدرت های بزرك، و از هنگامی که نمایندگان و فرستادگانش باسرسختی و تندی بیسابقه به‌توضیح نظر او پرداخته‌اند دنیای غرب‌فشار وضع ناآرام بین‌المللی راپیوسته محسوس تریافته است.

فکر تقسیم دنیا به مناطق‌نفوذ دول بزرك به‌اندازه‌خود مفهوم‌دولت قدیمی است. حتی انقلابی که اصول مبهم ویلسون دربارهٔ‌خودمختاری ملی در پایان جنك‌جهانی اول پدید آورد کمترین کمکی به ازمیان بردن «حق» دولتها دربارهٔ مناطق نفوذ آنها نکرد. حتی روزولت و چرچیل که فکر یك سازمان ملل متحدرا ضمن‌منشور اتلانتیك خودبوجود آوردند اندکی پس‌از آن بااستالین به تقسیم‌دنیا پرداختند. ایدئال آنها برقراری یك نظم جهانی مبتنی بر قواعد معین بین‌المللی بود که به‌توسط یك هیئت فوق‌ملی، سازمان ملل‌متحد، نگهبانی واجرا شود. ولی عمل آنهاکمترین تفاوتی بافاتحان جنگهای گذشته نداشت.

بااینهمه ایدئال نظم جهانی که در غرب پیداشد یکسره بی‌اثر نبود. سازمان ملل متحد حتی در صورت تغییر یافتهٔ خوداز پشتیبانی دولتهای بزرك‌غربی بی‌نصیب‌نماند. ظهور یك اکثریت بیطرف در مجمع عمومی که درسالهای اخیر اتفاق افتاد واکثریت خود بخود غربیهارا از میان برد، برهمان سنت سیستم پارلمانی غرب بود و بهمین ترتیب نیز از جانب غربیها پذیرفته شد.

وغرب این حقیقت ضمنی رانیز، اگرچه نه‌در عمل، پذیرفت که اکثریت بیطرف مجمع عمومی‌داور اختلافات بین‌المللی باشد و هر چند، درآینده قابل پیش‌بینی، نمی‌تواند نقشی درمسائل مربوط به‌مناطق نفوذ قدرتهای بزرك بر عهده گیرد، دنیارا روبه سوئی ببرد که‌این دولتها ازهم جدابیفتند وکمربندی از مناطق تحت کنترل بین‌المللی بیطرف درمیانشان‌ایجاد شود.

تا دوران خروشچف، روسها مفهوم مناطق نفوذ را در همان چهارچوب کلاسیك آن‌می‌پذیرفتند. استالین بدان قانع بود که دست آلمانها را در غرب بازبگذارد به شرط آنکه «مناطق‌جنوب باطوم‌و باکو درامتداد عمومی خلیج‌فارس» به‌عنوان «مرکز خواستهای اتحاد شوروی» شناخته شود. و یا با چرچیل توافق کند که در ازای استواری موقعیت خود در بالکان متعرض منافع انگلیسها در خاورمیانه نشود.

این درزمانی بود که برتری و انحصار اتمی امریکا در مذاکرات بین‌المللی یك عامل قطعی‌محسوب می‌شد. و هرگاه کاراز حصول توافق می‌گذشت انگلیسها می‌توانستند به‌حریفان روسی خود اخطار کنند که ممکن است امریکائیها به‌زور متوسل شوندو روسها نیز آشکارا به دردسر می‌افتادند.

امروز روسها در برابر چنین اخطاری باناباوری شانه بالا می‌اندازند. امریکاکی‌به خاطرلائوس وارد جنك خواهد شد؟ «تلافی عظیم» وقتی شهرهای‌امریکا عرضهٔ هلاك‌اتمی‌است دیگرچه‌معنی دارد؟ افزایش قدرت شوروی در دهسال گذشته خروشچف را به ادراك جدیدتری از مناطق نفوذ رهنمون شده‌است. اوکه در گذشته به حوزه های نفوذ مرکزی دوقدرت بزرك اعتقاد داشت اکنون‌سیاست خودرا از این مناطق به‌سرزمینهای بینابین بسط‌داده‌است. خروشچف تقسیم مناطق را امر ثابتی نمیداند بلکه به نظر او باید برحسب‌تغییر واقعیات قدرت گسترش یابند. واز آنجاکه‌در چشم او شوروی از غرب نیرومند تر خواهد شد، تغییرات به سود او خواهد بود بی‌آنکه نیازی به قدرت نمائی مستقیم دربرخورد مسلحانه باشد.

در غرب بر سر نشان دادن عکس‌العمل این سیاست شوروی است که‌اختلاف بالا می‌گیرد.

داریوش همایون

شماره های برنده

بلیطهای فوق‌العاده اعانه ملی

درساعت چهار ونیم بعداز ظهردیروز مراسم‌قرعه‌کشی بلیطهای فوق‌العاده اعانه ملی در بنگاه اعانه ملی برگزارشد وشماره‌های برنده بدین ترتیب اعلام گردید:

۲	پنجاه ریال
۹۸	یکصد ریال
۳۸۳	یکهزارریال
۵۳۵٦	پنجهزارریال
٦۵۹٦٦	سیصد هزارریال
۱۵۱٤٤۲۳	پانصد هزارریال
۰۵۱٤٤۲۳	یك میلیون ریال

ضمنا:

شماره‌های ماقبل و مابعد جایزه سیصد هزار ریالی‌هریك برنده ده هزار ریال

شماره های ماقبل و مابعد جایزه پانصد هزار ریالی‌هریك برنده پنجاه هزارریال

شماره‌های ماقبل ومابعد جایزه یکمیلیون ریالی هریك برنده یکصد هزارریال میباشند.

بنگاه اعانه ملی

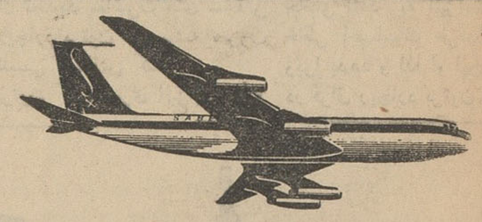

کانادا
ایالات متحده آمریکا
مکزیك

باهواپیماهای جت چهارموتوره بوئینگ
قاره‌پیمای سابنا پرواز کنید

BOEING Jet INTERCONTINENTAL

به آژانس مسافرتی خود یا شرکت مسافرتی ایران و دنیا
خیابان ویلا شماره ۵۲ تلفن ٤۱۲۵۷ ـ ٦۸۵۱۵ مراجعه فرمائید

SABENA
BELGIAN World AIRLINES

اطلاعات
صفحه ۵
پنجشنبه چهارم مردادماه ۱۳۴۱ ـ شماره ۱۰۸۵۷

یك تفسیر جالب از : والتر لیپمن «نیویورك هرالدتریبون»

عصر انقلابات ملی

ثابت شده است که بدون بالا بردن سطح زندگی مردم هیچ ثبات و پایداری وجود نخواهد داشت .

ما دست اندرکار یك نوع انقلاب آرام داخلی در امور و شئون ملل عقب مانده هستیم

واشنگتن ـ از پرو تا الجزایر واز گنگو تا ویت نام جنوبی ، حوادث پر تلاطم سیاسی و اجتماعی بیادمان می‌آورند که انقلاب بزرك عصر ما چقدر طولانی و چقدر بغرنج است و عصر بیداری ملت های عقب مانده چگونه عصری است ،انعکاس صدای سقوط امپراطوریهای بزرك و قدیمی‌در آسیا و آفریقا هنوز در گوشهای ما طنین می‌اندازد و بیادمان می‌آورد که این امپراطوریها بیش از یك قرن‌پیش در آمریکا سقوط کرده اند . اما همانطور که تاریخ جنك داخلی آمریکا گواهی دارد ، دست یافتن به استقلال برای مللی که بپا می خیزند ،وظیفه ای بسیار بزرك و دشوار است .

ما در آمریکای لاتین سرگرم آزمودن تجربه منحصر بفردی هستیم. ما تاکنون یقین حاصل کرده ایم که بدون بالا بردن سطح زندگی توده‌های مردم هیچ ثبات پایداری وجودنخواهد داشت . اما در عین حال به تجربه دریافته‌ایم که مادام که حکومت در قبضه یك طبقه کوچك و فاسد حاکمه باشد . تصور انجام هرنوع پیشرفت اجتماعی نیز محال است . بهمین‌علت است که ما اکنون دست به کوشش توام با شکیبائی و بسیار طاقت‌فرسا زده‌ایم تا دولتهای ممالکی که ازکمك

بقیه درصفحه۶

نوشته : محمد علی احمدی کرمانی
دارنده درجه علمی M.A. (فوق لیسانس) در علوم اداری
وگواهی‌نامه عالی تخصصی در رشته بودجه

امسال بودجه تنظیم نکنید

وهزینه‌های جاری رابایکدوازدهم بگذرانید

اداره محترم روزنامه اطلاعات

دعوتی که در آن روزنامه متین از صاحبان نظر و متخصصین علم بودجه تحت عنوان فوق بعمل آمده است باینجانب فرصتی میدهد که بعنوان یك شخص وطن پرست و خوش بین‌و برحسب وظیفه اجتماعی ، نظرات وپیشنهادات خود را در این‌زمینه باستحضار خوانندگان محترم‌روزنامه اطلاعات برساند .

مشکلاتی که امروز دولت ایران برای متعادل کردن بودجه کل کشوربا آن مواجه میباشد از جمله مشکلاتی است که چندین سال قبل دولت های بزرك جهان هم با آن مواجه بوده اند ، منتها با اعمال معیار ها و فرضیه ها و روش های جدید تنظیم بودجه این قبیل مشکلات را حل نموده اند ولی‌امروز با مسائل دیگری مواجه هستند .

یکی از خصوصیات ملل مترقی جهان این است که هر فردی اقلاروزی دوساعت وقت خودرا مصروف مطالعه رشته مربوط خود مینماید تااز پیشرفتهای علوم جدید آشنا شود . بدیهی است بر مسئولین تنظیم بودجه هم فرض ، واجب است که از تحولاتی که در زمینه تنظیم و اجرای بودجه در دنیای مترقی بوقوع پیوسته است مطلع شده و گامهائی که در رفع این قبیل مشکلات دیگران برداشته اند و به مقصد رسیده اند آگاه گردند تابا تلفیق و در نظر گرفتن موقعیت های سیاسی و اقتصادی ایران مشکلات موجود را حل کنند و ایمان داشته باشند در دنیای فعلی مشکلی نیست که در پرتو دانش

بقیه درصفحه۲۰

آخرین نطق دکتر امینی

چرا بودجه بابن‌بست روبرو شد ؟

کسانیکه فکر فردا را نمیکردند آنقدر وام گرفتند که امروز ما گرفتار عواقب آن هستیم

امیدوارم آنها که بعد از ما می‌آیند کاری نکنندکه تزلزل در وضع اقتصادی و مالی مملکت پیدا شود

قسمت‌پنجم از آخرین نطق‌آقای دکتر امینی‌نخست‌وزیر سابق که در سالن سخنرانی اطلاعات ایراد شد در زیربنظر خوانندگان عزیز میرسد :

بهر صورت معامله سنك شد و از بین رفت ،و دیگر آن پیشنهاد ـ کنندگان هم بسراغ بنده نیامدند. وحتی‌معلوم نشد آنکسی که میخواست‌سه میلیون‌بشیر وخورشید سرخ بدهد کجاست ؟ و حالابایستی بمزایده بگذاریم آنوقت هم‌ملاحظه خواهید فرمود مزایده هم که گذاشتیم ، کسی نخواهد آمدباز دوباره می آیند سراغ ما که خبر داریم در این مزایده ، دروزارت صنایع و معادن آقای سرلك را اغفال کردند . ما توی این مملکت سابقه داریم که هر وقت خواستیم کاری بکنیم ، یك عده‌ای برای‌خاطر خدا وارد آن شدند . و گفتند ما هم سهیم هستیم . بدبختی و بیچارگی سر همین است که هر کسی‌این وسط یك‌باجی میخواهد دلیلش هم‌روشن است : کار نکردن و پول پیدا کردن . خوب بهتراز اینجا جائی را سراغ دارید ؟ که آدم کاری نکند و باجی هم‌بگیرد. این موضوع تشویق صادرات بود.

امیدوارم که شاید انشاءاله یك تحول فکری در ما بوجود آید ، اگر این تحول فکری بوجود آمد و واقعا توانستیم که منافع طبقات مختلف را با همدیگر در نظر بگیریم ، بنده بجنابعالی قول‌میدهم که خیلی از این مسائل حل‌خواهد شد ولی مادام که هر کسی فکر منافع خودش است . هر صنفی‌قیام می کند برای اینکه خودش راحفظ کند هیچوقت این بار بمنزل‌نخواهد رسید.

بقیه درصفحه ۱۷

بزم نیکوکاران

باصدای روح پرور گلپا وسیما گرم شد

دوشیزه‌ای که با پای کج بسفر رفت و با پای راست بوطن بازگشت برای نیکوکاران شهرما صحبت کرد

شب گذشته در بزم نیکوکاران شهر ما سیما و گلپایگانی خوانندگان با ذوق و خوش قریحه و با استعداد برنامه گلها غوغا کردنددر تمام‌مدتی که سیما و گلپایگانی خوانندگان جوان برنامه گلها برنامه‌های خود را اجرا میکردند افراد نیکوکار شهر ما که بخاطر کمك به مردم بی بضاعت در سینما مولن روژ گردآمده بودند لحظه‌ای از تشویق و تحسین دست نمیکشیدند .

مجلس دیشب سازمان‌نیکو کاری اطلاعات که درسینمامولن روژترتیب داده شده بود در محیطی کاملا دوستانه و بی آلایش تا چهار بعداز نیمه شب ادامه داشت .

سیما برای اولین بار در چنین برنامه‌ای شرکت میکرد و مردم

بقیه در صفحه ۶

دوعکس‌ازدوشیزه‌سروری قبل از عزیمت به اروپا و هنگام بازگشت از

وزیر دادگستری درثبت

صبح دیروز آقای دکتر خوشبین وزیر دادگستری در اداره ثبت کل حضور یافت و در اطاق آقای امین معاون وزارت دادگستری وسرپرست ثبت کل با معاونین ثبت کل و روساء ادارات مرکزی آشنا شد .

برنامه آینده سینما های
رکس تراس سالن نیاکارا
رویال ـ همای

سرگذشت جرج رافت
دوبله فارسی وایداسکرین
جین مانسفیلد
ری دانتون (در نقش جرج رافت)
نویل براند (در نقش آلکابون)
جولی لندن

جدیدترین رقص «بولرو» که توسط «باری‌چیس» رقاصه نامدار هالیوود در این فیلم اجرا شده در سراسر جهان غوغائی بپا کرده است.
آ ـ ۱۱۹۱۸
آ ـ ۱۱۸۷۰

کپیه از اسناد
تجاری ـ تحصیلی ـ مسافی رانندگی در ۲ دقیقه فتو پرسپولیس ـ لاله زارنو چهارراه کنت ۳۷۴ تلفن ۳۳۷۵۷

تعمیرگاه سیار رادیو و تلویزیون
همه‌نوع تعمیرات تلویزیون و رادیوگرام در منازل تحت نظر متخصصین اروپا دیده درتهران و حومه. تلفن ۵۶۱۷۵
۱ـ۷ آ ـ ۱۱۰۳۴

تلمبه شناور
برسفورد
تمام برنز انگلیسی
دارای ۱۷ سال سابقه در ایران
خیابان سعدی تلفن ۳۵۸۱۵

بزودی
مولن روژها
جری لوئیس
The Bellbox
در فیلم
پادوی هتل

محصولات غذائی صدف
SADAF
نمك صدف
براحتی از نمکدان میریزد
SADAF
Free Flowing Salt

آشپزخانه زه
مورد پسند همه
نمایشگاه ـ جاده قدیم شمیران ـ ایستگاه‌عوارضی
تلفن ۷۱۴۶۰

دستگاه‌حرارت مرکزی
باقساط ۳ ساله
شرکت شعله افروز تهیه و نصب کننده دستگاه های حرارت مرکزی‌و تهویه مطبوع‌وسردخانه ،ساختمان های نوساز وقدیمی را برای نصب شوفاژقبول‌مینماید.
چهارراه بهار و تخت‌جمشید ۵۲۷ تلفن ۷۴۱۱۶

لامبرتا
فاتح مسابقات..!
بارکش لامبرتا
مشکل حمل ونقل را درشهرآسان کرده است
بارکش لامبرتا
باظرفیت ۴۰۰ کیلو
لامبرتا
محصول ایتالیا
نمونه قدرت ودوام وکمی مصرف
لامبرتا باشرایط سهل وآسان
فروشگاه پروانه
خیابان نادری ـ شماره ۴۴۴
تلفن : ۴۶۸۳۵
INNOCENTI
Lambretta
کانون آگهی زیبا

انتقاد

از : صفاءالدین جهانبانی

فال و دعا !

چند روز پیش دریکی‌از روزنامه‌ها اعلان جالب توجهی چاپ شده بود . شخصی بنام «پیشگو» مردم را دعوت میکرد که خدمت او برسند وازگذشته وحال و آینده خود خبردار شوند !

دیگری نیز با همان مضمون آگهی کرده بود که باسه سئوال ، آینده مردم را پیش‌گوئی خواهد کرد !

عجیب اینست‌که خرافات درین‌اجتماع چه اندازه نفوذ دارند . یعنی میتوان برای اشاعه آن آگهی داد ومردم را بطور وضوح باینراه دعوت کرد .

نتیجه چنین وضعیتی همان حادثه بروجرد و حادثه مشابه آنست که اخیرا درمشهد اتفاق افتاده است .

داستان بروجرد را شنیده‌اید که مردی میخواست با ورد ودعا وریاضت مبتلایان به فلج را درمان کند . گنبد اخیر خفه باز ها درمشهد از ایشهم جالبتر است . آنجا یك استادسلمانی هست‌که با داغ‌کردن زنهای عقیم‌آنها را بچه‌دار میکند !!

راستی که مسخره است ! مشهد و بروجرد جای خود دارند . در همین شهر خودمان هزاران دام توسط این عنکبوتها برسر راه مردم ساده لوح گسترده شده و روزانه صدها تومان مالیات نادانی مردم نصیب این‌شیادان دام گستر میشود . راه فریبکاری‌آنان متفاوت است . بعضی‌ها با دعانویسی وتظاهر به تدین و بعضی دیگر با غیب‌گوئی و فالگیری و کف بینی‌مردم را میفریبند و نان درمی‌آورند .

عجیب اینست‌که تمام اشخاص،حتی آنهائیکه بروشنفکری و شعور خود ایمان دارند بدشان نمی‌آید که لااقل یکبار . یکی‌ازین فالگیر هارا ملاقات کنند . البته ممکنست بهانه آنها برای این دیدار فقط کنجکاوی وتحقیق‌باشد ولی بهرحال هرکسی در زندگی‌لااقل یکبار فال خودش را گرفته است !

بحث درمبنای علمی کف‌بینی یا طالع‌شناسی‌کار ما نیست همینقدر روی مشاهدات خودمان میتوانیم برای بی پایه بودن گفته‌های این شیادان دلیل بیاوریم .

آنها یك سری مطالب کلی وعمومی را از بردارند و بهرمشتری ، با کمی تغییر و تبدیل تحویل میدهند : «تو در زندگی زیاد سختی‌کشیده‌ای!» این امریست که تمام مردم به آن معتقدند و هرکس خیال میکند در زندگانی خود زیاد سختی کشیده‌است. «ازیك بیماری سخت‌جان بدبرده‌ای!» وکسی نیست که این جمله درباره‌اش صدق نکند . «دو روز یا دوماه یا دو سال دیگر خبر خوشی برات میرسد!» بی‌انصاف ، ماکه بدبخت ازلی وابدی نیستیم . بالاخره یکروزی برای هریك از افراد بشر ممکنست خبر خوشی برسد و آن روز مسلما آنقدرخوشحال میشود که یادش نمی‌ماند از زمان گرفتن فال دو روزگذشته است یا دو سال ! ـ «یك آدم بلند قد لاغراندامی از تو حمایت میکند در حالیکه یك‌زن چاق ومسن باتو بد است !» شما اگر خوشبین‌ترین افراد باشید باز یکی‌از بستگان خودرا بقالب آن مرد شریف ویکی دیگر را بقالب آن بانوی‌بدخواه فرو میکنید و حرف فالگیر را صحه میگذارید . اگر درست دقت کنیم‌اکثر گفته‌های آنان درباره گذشته است و گذشته را خود آدم خیلی بهتر از فالگیر میداند . باقی میماند آینده و حال ، درباره حال آدم احتیاج بمشورت وراهنمائی دارد . اما مسلما فالگیر خرافاتی ناصالح‌ترین آدمیست که میتواند مورد مشورت واقع شود در باره آینده‌هم فالگیر کوچکترووضعیف‌تر از آنست که بداند فردا چه میشود . او اگر این قدرت را داشت لااقل‌آینده خودرا پیش بینی میکرد و میفهمید که بالاخره روزی‌امثال او را بجرم‌گول‌زدن مردم مجازات خواهند کرد و بنابراین دست از کار ناپاکش برمیداشت . حال‌که باشهامت‌کارخودرا دنبال‌میکنند دلیل جهل مطلق آنها برآینده است . کسیکه آینده خودرا نمیداند چطور میخواهید آینده شمارا بازگو کند ؟ باز شنیدن یك مشت لاطائلات اززبان مردم نادان زیاد خطرناك نیست . آدم میتواند ازین گوش بشنود واز آن‌گوش درکند . خطر و ضرر اصلی هنگامی است که ازین ناتوانان واقعی انتظار کمك ودرمان وشفا داشته باشیم . طب باین اندازه پیشرفت کرده است و روانشناسی و سایر دانشهائی که گره‌گشای مردم هستند بحد کفایت قدرت پیدا کرده‌اند . چرا برای‌درمان نازائی دست بدامان استاد سلمانی بشویم و معالجه فلج را از فالگیر و دعانویس بخواهیم ؟ این نیست مگر آنکه خرافات را درمیان‌ما ، عوامل ناشناسی دامن میزنند و توسعه‌میدهند مردمی که پایند خرافات بودند زودتر گول میخورند . زودتر باور میکنند و زود دست از کوشش برمیدارند . چنین مردمی برای آنها که نظر ناپاك دارند بهترین مردم هستند و برای ملتی که پیشرفت و ترقی را آرزو میکنند خطرناکترین‌دشمن وبیفایده‌ترین افراد اجتماع بشمار می‌آیند .

بزم نیکوکاران

سینما مولن روژ بدون اینکه توقعی از این سازمان داشته باشد سالن خود را در اختیار سازمان‌نیکوکاری اطلاعات قرار داد .

نجات یك انسان

خانم ناهید آل آقا عضو هیئت مدیره سازمان نیکوکاری اطلاعات برنامه را اعلام کرد و پس از آنکه از طرف سازمان ازشرکت کنندگان در جشن اظهار امتنان نمودواظهار داشت این جشن بخاطر تامین قسمتی از مخارج بیماران اطلاعات که از طرف سازمان نیکوکاری بکشورهای سوئد وانگلستان اعزام شده‌اند برپا شده است .

در میان جمع ماالساعه دوشیزه فخری سروری یکی از بیماران اطلاعات که دو روز قبل پس از یك معالجه‌طولانی‌از لندن‌بتهران‌بازگشته در کنار پدرپیر خود نشسته است.

پدر شکسته و هفتادساله این دوشیزه خردسال دارای ده فرزندمی باشد و بعلت وضع نامساعد مالی خود نتوانسته بود فرزند دلبند و عزیزش را از چنگال بیماری‌وبدبختی نجات بخشد .

خوشبختانه این شخص سال گذشته روزی بسازمان نیکو کاری اطلاعات که زیر نظر بانو سپهرخادم اداره میشود مراجعه میکند و گرفتاری خود را شرح میدهد .خانم سپهر خادم که از بانوان نیکوکار شهر ما هستند با آغوش بازایشان را میپذیرند و با کمك مردم خیر اندیش و جمع آوری اعانات او را برای معالجه به لندن اعزام میدارند این کودك خردسال که الساعه پس از ۱۲سال مرض و رنج در میان ما سالم دیده‌میشود بهمت‌مردم‌نیکوکار سلامتی خود را باز یافته و درتمام مدت عمر سپاسگزار شما خواهد بود .

سازمان نیکوکاری اطلاعات‌علاوه براعزام اشخاص مستمند و بیمار به خارج کارهای دیگری در تهران انجام میدهد ، ازجمله بدانش‌آموزان بی بضاعت و دانشجویان شهرستانی که بلحاظ تحصیل نمیتوانندازعهده مخارج خود برآیند تاکنون کمك و مساعدت زیاد نموده وار این‌پس سعی دارد این قبیل کمك ها را با اشخاصی که واقعا فقیر و مستمندواز خانواده‌های بی بضاعت باشند،ادامه دهد . همچنین اشخاصی که‌احتیاج درمانی دارند به بیمارستانها و پزشکانی که آمادگی خود را برای معالجه مستمندان‌بسازمان نیکوکاری اطلاعات اعلام‌داشته‌اند معرفی میکند همین دیروز بود که‌یك جوان‌نیرومند که‌از ناحیه کمر دچار فلج شده بود واحتیاج مبرم‌بمعالجه داشت به‌آقای دکترجوادخطیبی‌متخصص‌فیزیولوژی که آمادگی خودرا برای کمك به بیماران اعلام داشته بودند معرفی شد .

دستگیری مستمندان

در هر حال این‌سازمان با کمك مردم تاسیس شده و بهمت مردم بکارش ادامه میدهد ،هر نوع کمکی که باین سازمان از طرف‌مردم خیر اندیش‌شده وبشود مطمئنا بمصرف معالجه ودستگیری‌مستمندان‌میرسد. خرج معالجه این سه بیمار به پانصد هزار ریال بالغ گردیده که‌قسمت عمده آن که از طریق کمکهای مردم نیکو کار تامین شده و به بیمارستان های لندن و استکهلم حواله گردیده بقیه حواله خواهد شد . در آمد امشب نیز بتدریج که جمع آوری گردد نیز برای معالجه دوشیزه سروری به لندن حواله میشود و امیدواری کامل میرود که در هر موقع که سازمان دست کمك بسوی مردم خیر خواه دراز کند جواب‌مساعد خواهند داد همانطوریکه بزم‌امشب ما با همت افراد نوعدوست بپا شده است .

اظهارات دوشیزه سروری

پس از اظهارات گرم خانم‌ناهید آل آقا دوشیزه سروری که بایای شفا یافته بخوبی حرکت میکرد پشت میکرفون قرار گرفت‌وگفت:

بدینوسیله‌از بذل توجه ومراحم واقدام خیری که‌سازمان نیکوکاری اطلاعات ومردم خیری که وسائل معالجه‌ام را در لندن فراهم کرده‌اندو بخصوص از عنایات و اظهار لطف ومحبت جناب آقای مسعودی ، جناب آقای دکتر احتشام ، سرکار خانم سپهر خادم وآقای مشهور که نسبت به‌بنده کمال التفات را فرموده‌اندصمیمانه سپاسگزاری و تشکر میکنم.

از اینکه قلبم را با معالجه‌ام شادمان کرده‌اند اجر و پاداش خیر برای آنان از خداوند بزرك خواستارم و توفیق بیشتر آنان‌را در راه خدمت بخلق آرزو میکنم. امیدوارم اشخاص نیکو کارپیوسته نسبت بمردم مساعدت کنند تا دیگران که بکمك احتیاج دارند ودریچه امیدی ندارند از این کمکهای پر ارزش استفاده‌برند.

معجزات کمك

هنگام‌سخنرانی‌این دختراشك‌شوق در دیدگان همه جمع شده بود زیرا مردم نیکوکارشهرما براستی میدیدند که کمکهای آنها چه اثرات مطلوبی بجای میگذارد و کسانی را که نا امید از زندگی هستند بزندگی امیدوار میکنند .

دوشیزه سروری سپس از پلکان پائین آمد ودر کنار مادر وپدرش جای گرفت ، آنگاه سیما آنجنان مجلس را گرم کرد و گلپایگانی بقدری جمع دیشب را بذوق‌آورد که همه باقیافه‌های بشاش پس از تماشای فیلم جالب«تپه قهرمانان» سالن سینما را ترك گفتند.

سپاسگزاری ازهنرمندان

سازمان نیکوکاری اطلاعات بدین وسیله از آقای اخوان مدیر سینما مولن روژ که سالن سینمارا مجانا در اختیار سازمان نیکوکاری گذاشته‌اند واز کارکنان سینما که باکمال خوشروئی‌با اعضای‌سازمان نیکو کاری اطلاعات در برگزاری این جشن همکاری کردند نهایت تشکر میکنند ، همچنین از هنرمندان عالیقدر آقای گلپایگانی ودوشیزه سیما و آقایان ورزنده و تاکستانی سپاسگزار است .

سازمان نیکوکاری اطلاعات‌همه روز بین ساعات ۹تا ۱۲ عضو میپذیرد وکسانیکه مایلند باین سازمان کمك مالی نمایند یا آماده خدمات نوع پرورانه هستندتمنی میشود باطاق شماره ۳٦و۳٤ روزنامه اطلاعات مراجعه نمایند.

بقیه از صفحه ٥

شیفته صدای او قیافه این هنرمند خردسال پراستعداد را برای باراول میدیدند .

گلپایگانی سنك تمام گذاشت و بهترین آهنگهای پر سوز وگداز خود را برای علاقمندان خود خواند. ایندو هنرمند افتخارا در این برنامه که بخاطر بیماران سازمان نیکو کاری اطلاعات ترتیب داده شده بود شرکت جستند .

عصر انقلابات

بقیه ازصفحه ٥

های ما استفاده میکنند ، تبدیل به دولتهای لایق و شایسته ای گردند و پولی را که از ما می‌گیرند در جهت مقاصد اصلاح طلبانه و برای تسریع تجددوترفاه کشورهایشان خرج کنند.

ما باین طریق دست در کار تشویق یك نوع انقلاب آرام داخلی در امور و شئون زندگی مللعقب مانده‌هستیم.

اما بنا بر تجاربی که از پرو ، از آرژانتین و از بسیاری ممالك دیگر بدست آورده ایم ، کار آسانی‌نیست که نتایج وقوع یك انقلاب را بدون آنکه در واقع انقلابی بشود بدست آوریم . طبقات حاکمه مرفه و متمتع با پیوستگی هایشان در ارتش های محلی بهیچوجه به آسانی تن به‌تسلیم نمیدهند و از امتیازات فراوان خود نمی گذرند .

تجربه الجزایر یکباردیگر بمانشان میدهد که فاصله میان آزادی ملی‌و تشکیل یك دولت مستقل و متکی به مردم تا چه اندازه بزرك است .

وسعت این‌فاصله خطرناك‌در این‌روزها مخصوصا با اختلافاتیکه بین‌جناحهای رهبری انقلاب الجزایر بروز کرده آشکارتر شده است . معذلك درحال حاضر هنوز دورنمای اوضاع آینده الجزایر چندان وخیم نیست زیراقدرت های بزرك شرق و غرب و بعبارت‌دیگر قطب‌های جنك سرد هنوز دراوضاع الجزایر مداخله جدی نکرده‌اند . اگر درآینده نیز اجتناب از مداخله در امور الجزایر از طرف قدرت های بزرك خارجی امکان‌پذیر باشد میتوان امید داشت که الجزایریها خودشان راهی برای حل بحران بزرك خویش‌خواهند یافت .

اما درمورد آسیای جنوب شرقی بعقیده شخص من برقراری ثبات‌تنها بوسیله قدرت های محلی و منهای مداخله شرق وغرب امکان‌پذیر نیست. دراین منطقه سرنوشت اوضاع آینده بستگی به اعمال قدرت های بزرك ودر تحلیل نهائی بستگی به مسکو و واشنگتن خواهد داشت . بطور قطع باید گفت که نه آمریکا و نه شوروی هیچکدام به اندازه کافی در جنوب شرقی آسیا قدرت غالبی ندارند هم برای شوروی و هم برای آمریکامنطقه آسیای جنوب شرقی تنها برزخی‌میان آخرین مرزهای مناطق نفوذشان است اتحاد شوروی همان قدر در ویت‌نام شمالی نفوذ دارد که ما آمریکائیها در ویت‌نام جنوبی داریم و معذلك نه‌آمریکا به‌اندازه‌کافی درویت‌نام‌جنوبی نیرومند است و نه شوروی در ویت نام شمالی . از طرف دیگر شوروی ممکن است نقش بزرگی در جلوگیری از حمله چین کمونیست به آسیای جنوب شرقی داشته باشد و به‌این ترتیب خطر بروز جنك در این‌منطقه را تعدیل کند . بدیهی است که‌آمریکا نیز میتواند در کنترل اوضاع‌ویتنام جنوبی و جلوگیری از توسعه حوادث این کشور به مناطق مجاور نفوذقطعی اعمال‌کند . بنابراین چنانکه احساس میکنیم ، کلید صلح مثلا در ویت‌نام جنوبی را باید درمسکو وواشنگتن جستجو کرد .

برای کمك بصاحبان‌اتومبیل‌های تاکسی بنز

شرکت سهامی مریخ بمنظور کمك‌ومساعدت‌باصاحبان اتومبیل های تاکسی‌بنز از این تاریخ لغایت مهرماه ۱۳٤۱ برای تعمیرات پمپهای گازوئیلی و جلوگیری از دود آنها۲۰٪ باین قبیل **مشتریان محترم تخفیف میدهد .**

خواهشمند است برای رفع هرگونه معایب و این‌نوع تعمیرات به تعمیرگاه های این شرکت واقع در پل امامزاده معصوم و خیابان شمیران (باغ‌صبا ـ فروشگاه وتعمیرگاه بوش) مراجعه فرمایند .

شرکت سهامی مریخ

آ_۷٤۹۳ ۱ـ٥

کتابخانه

هزار سخن

اثر : محمد حجازی

ناشر کتابخانه ابن‌سینا

بانام و آثار آقای مطیع الدوله حجازی همه مردم آشنائی دارند و سالهاست که کتاب اندیشه وآئینه و هما و پریچهر ایشان‌دست بدست میگردد .

یکی از آثار آقای حجازی که ممکن است عده‌ای نامش رانشنیده باشند و نیاز بمعرفی دارد کتاب «هزار سخن» ایشان است

کتاب هزار سخن مجموعه‌ایست که مرد خوش ذوقی بنام حاجی‌سید علی کمالی دزفولی پس از غوطه‌زدن درآثار آقای مطیع الدوله فراهم آورده‌اند و آن عبارت از هزارجملهٔ برجسته و هزار سخن‌کوتاه وپرمعنی است که از نوشته‌های آقای‌حجازی دست چین شده و بوسیله کتابخانه ابن سینا باچاپ بسیار دلپذیری انتشار یافته است .

چاپ اول هزارسخن درسال۱۳۳۹ انجام گرفته وبااستقبال عمومی‌روبرو گردیده و در فروردین ۱۳٤۱ بچاپ دوم آن مبادرت شده است‌حالابرای اطلاع خوانندگان عزیز چندسخن‌از هزار سخن نقل‌میشود :

*** ازمردم‌دنیا عدهٔ کمی عاقلند وعده کمی دیوانه اینهمه اختلاف‌و جنك و خونریزی از این است که اکثریت مرد م‌نه عاقلند ونه دیوانه**

***آنروز که همه بفهمیم که‌نمیفهمیم جنك عقائد از میان برخواهد خاست**

امیدواریم دوستداران آثار آقای حجازی ازاین کتاب استفاده‌بفرمایند

کلیات خمسه نظامی

ناشر : موسسه انتشارات امیرکبیر

اگر بخواهیم ازاولین‌زمان‌تکوین شعر تاکنون پنج شاعر فحل و قهرمان و نازك اندیشه‌و بلند پایه‌را نام ببریم بدون شك نظامی یکی‌از آنهاست اشعار نظامی چنان‌صیقلی وشفاف است که هرخواننده‌عکس آلام و در دها و شور ونشاط های خود را درآن می‌بیند .

کاری که نظامی در تابلو سازی و اشعار وصفی کرده است ازعظمت بدن خواننده سخن سنج را می‌لرزاند . در باره آب تنی شیرین می‌گوید

چو برسر ریخت شیرین آب‌ازدست فلك بر ماه مروارید می بست

آیا تابلوئی‌از این زیباتر ممکن میشود ؟نظامی قهرمان سازدر لیلی و مجنون ، مجنونی ساخته که هر بندش برای معشوق و بیادمعشوق بفریاد در می‌آید مجنون نظامی خودی نمی بیند ، سراپا محو در لیلی است ، تجسم مجنون با آن شوریدگی باآن درد جانسوز ،باآن فداکاریها،فقط کارنظامیست و بس وقتی پدر مجنون بیتابی های‌روزان وشبان‌و گریه‌های جانسوز پسر را در فراق معشوق می بیند اورا بدر خانهٔ کعبهٔ میبرد تاشفای او را بخواهد و به پسرمیگوید در حریم قدس کبریائی دعاکن که‌برستگاری برسی واز این آشفتگی رهائی‌یابی واز عشق لیلی خلاص شوی .

حالا به‌بینید وقتی مجنون حلقهٔ کعبه را میگیرد نظامی از زبان او چه شوری بر میانگیزد :

میگفت گرفته حلقه دربر
کامروزمنم چو حلقه بر در
در حلقه عشق جان فروشم
بی حلقه او مباد گوشم
گویند زعشق کن جدائی
کاینست طریق آشنائی
من قوت زعشق میپذیرم
گرمیرد عشق من بمیرم
پرورده عشق شد سر شتم
جز عشق مباد سر نوشتم
یارب بخدائی خدائیت
وانگه بکمال پادشائیت
کز عشق بغایتی رسانم
کزماند اگرچه من‌نمانم
گویند که‌خود عشق واکن
لیلی طلبی زدل رها کن
یارب تو مرا بروی لیلی
هر لحظه بده زیاده‌میلی

از عمر من آنچه هست بر جای
بستان و بعمر لیلی افزای

این داستان ادامه دارد، بایدخواند ومست‌ومدهوش‌شد،نکته‌ای که‌باید گفته شود اینست که‌موسسه امیر کبیر کلیات خمسه‌نظامی را ازروی صحیح‌ترین نسخه‌ها ببهترین‌صورت چاپ و منتشر کرده و علاقمندان‌می توانند آنرا با بهائی مختصر تهیه کنند .

خانوادگان

تقاضای مهلت

گریم فرزند علی شهرت آقاقاسم راننده تاکسی مینویسد دوسال پیش یك ماشین‌بمبلغ بیست‌و یکهزارتومان خریدم تاکنون ۱٦ هزار تومان آنرا پرداخته‌ام پنجهزار تومان ازاین بابت وقریب هشت‌هزار تومان باشخاص‌دیگر بدهکارم که چون ماشین ازکارافتاده قادر بپرداخت آنها نیستم تقاضادارم طلبکاران مهلتی بدهند که‌بتوانم‌دیون خودرا باقساط بپردازم ویا ترتیبی برای نگهداری سه طفل من که‌از تامین زندگی آنها عاجز مانده‌ام بدهند .

ادامه تحصیل

بانو عصمت آیرملو می نویسد دخترم در مهر ماه ۳۹ پس از انجام تشریفات اداری وارد آموزشگاه پرستاری شد و تافروردین ٤۱ مشغول تحصیل‌بود با آنکه در مدت یکسال‌و نیم کوچکترین ایراد و اشکالی چه از لحاظ تحصیلات و یا خدمت درینخشها وجود نداشت در اول سال ٤۱ بعنوان بی انضباطی از قبیل خنده در کلاس درس‌و داشتن موی بلند و دوچرخه سواری و غیره اورا خارج نموده‌اند تقاضا می کنم برای آنکه یکسال ونیم زحمت یکدختر ۱۹ساله تلف نشده باشد با اخذ تعهد از او ومن‌که مادراو هستم اجازه ادامه تحصیل و طی کلاس مزبور بمشارالیها و دوشیزه دیگری‌که بهمین سرنوشت دچار شده است داده شود .

شکایت یك کارگر

آقای علی اکبر حسینی مینویسد چهارسال متوالی درشرکت راکا که شعبه‌ای هم در خرم‌آباد لرستان دارد بسمت کارگرفنی مشغول کاربودم و با حقوق ماهیانه سه هزاررریال عائله خودرا تکفل میکردم سه‌سال قبل هنگامیکه برای انجام کارشرکت از دلیجان بقم میرفتم اتومبیل واژگون ومصدوم شدم بالنتیجه پای چپم را قطع کردند یکسال در بیمارستانهای نکونی قم ـ بازرگانان‌وسینا بستری بودم اینك که‌برای دریافت حقوق و مزایای قانونی به‌شرکت‌مراجعه میکنم جوابی نمیدهند و ازاول خرداد ٤۱ بدون پرداخت دینارى از کاربرکنار و باپنجنفر عائله سرنوشت مرا بقضاو قدر سپرده‌اند از وزارت کار تقاضای رسیدگی دارم .

خانه یا خیابان

آقای عباس گلشنی مینویسد در خیابان سرآسیاب دولاب مقابل کوچه محمودی زمینی است که بقطعات ۱۰ متری تقسیم شده عده ای بی خانمان باتحصیل پروانه مشغول ساختمان هستند ولی ماموربن برزن بعنوان کشیدن خیابانی که فقط خانه یکی از مالکین را مرغوب خواهد کرد از ادامه ساختمان اشخاص جلوگیری‌می نمایند مقتضی است باین موضوع رسیدگی و توجه شود .

بدون معاینه

آقای محمد حسن واثقی کارگر بنگاه پرورش کودك مینویسد فرزند یکساله‌ام رارروز چهارشنبه ۱۳ تیر برای معالجه به بیمارستان بیمه‌های اجتماعی بردم پزشك معالج بدون‌معاینه نسخه‌ای نوشت که‌پس‌از تزریق آمپول حال فرزندم بهم خورد ناچار روزجمعه بهمان بیمارستان مراجعه کردم طبیب دیگری معاینه و بستری کرد ولی‌روز ۱۸ تیر جگرگوشه‌ام فوت شد تقاضا دارم رسیدگی شود چگونه مریضی‌که احتیاج به‌بستری شدن داشته بدون معاینه وتشخیص مرض بادادن‌نسخه‌ای از سرواکرده‌اند .

تنها با :

۱

بارمراجعه بدفتر روزنامهٔ

اطلاعات هوائی

وپرداخت مبلغ ناچیزی

۳۱۳

باردرسال

آشنایان ودوستانتان،

شماوادر خارج ازکشور

بیاد خواهندآورد.

برای دانشجویان ۵۰ درصد تخفیف داده میشود.

برای جلوگیری ازامراض ناشیه از گردو خاك اطاقهای ادارات ـ بیمارستانها ـ هتلها و منازل خودرا با

فرش‌لاستیکی‌شهوند

SHAHVAND'S RUBBER FLOORING

مفروش نمائید. طرحهای رنگین و متنوع‌آن‌جلوه‌خاصی به اطاقها وساختمان شما می‌بخشد . ازایجاد صدا جلوگیری نموده ـ نرم ـ نسوز ـ صاف وقابل شستشو است. **فرش لاستیکی شهوند** به بهداشت وسلامتی شما کمك شایانی مینماید. فروشگاههای فرش لاستیکی شهوند : خیابان فیشرآباد چهارراه تخت‌جمشید تلفن ٦۰۸۸٥ و خیابان‌خیام سرای بری تلفن ۲۲۲۷۹ آ_۱۰۳٤٦ ۱ـ٥

قابل توجه بنگاه های دولتی و ملی و کارخانجات و مدارس

شرکت سهامی اتو توکل جهت رفاه و آسایش مشتریان گرامی خود بهترین اتوبوسهای مدرن را بظرفیت‌های مختلف جهت کنترات سالیانه ودربست روزانه‌بمنظور مسافرت‌های خارج داخل واطراف‌شهر در اختیار مراجعین محترم میگذارد جهت درخواست اتوبوس‌وقرارداد‌به نشانی زیر مراجعه فرمائید ـمیدان ۲٤ اسفند ایستگاه شرکت تلفن ٤٤۰٦۱ امیریه پمپ بنزین شرکت اتو توکل تلفن های شماره۲۷۷۹۷و ۲٤۰۱۳ .

مدیر عامل شرکت سهامی اتو توکل - حاج باقری

آ_۱۰۱۷۰ ۱ـ۱٥

برای مسافرت بکنار دریا کرم کامبلوران را فراموش نکنید

NOMBURG

درمانگاه فیزیوتراپی ادونتیست

ایوان سی‌پیکاك فیزیوتراپیست

برای معالجات ذیل آماده است : ناراحتیهای عضلانی ، ورم مفاصل ، کمر درد ، سینوزیت ، سیاتیك ، درد اعصاب ،ضعف ماهیچه ـ پولیو، خونریزی مغزی ، فلج مغزی، بکار انداختن عضلات وضع کلی فرسودگی و درماندگی بوسیله‌ی ماساژ دیاترمی نورماورای بنفش شستشوی آب گرم و سرد، تحریك عضلات‌نورمادون قرمز انقباض انواع و رزشها

بسرپرستی دکتر احمد مشیری

ثبتانی : خیابان پهلوی شمالی ـخیابان شاهرضا ابتدای‌خیابان رشت شماره ۱/۲ تلفن ٤٤٥۲٦ـ اوقات پذیرائی از ساعت ۳ الی ۷ بعداز ظهر روزهای یکشنبه الی پنجشنبه صبحها پذیرائی طبق قرار قبلی میباشد .

آ_۷ ٥۱۷ ٦ـ۱

لطفا درموقع خرید اپتالیدن بشکل مثلث بالا علامت مخصوص کارخانه معظم ساندوز دقت فرمائید

آگهی استخدام

از طرف کشور عربستان سعودی

وزارت بهداری در مملکت پادشاهی‌عربستان سعودی آگهی مینماید که وظایف مندرجه زیرخالی بوده ، وکسانیکه خود را واجد کفایت و فراخور تصدی هریك از این وظایف میدانند ، میتوانند درخواستهای خود را بسفارت کبرای عربستان‌سعودی درتهران تقدیم نمایند .

بشرطیکه داوطلبان مزبور درخواستهای‌خودرا پیوست باعکس مدارك و گواهینامه هائیکه دردست دارند، وسه قطعه عکس ،و گواهی حسن اخلاق و خوش رفتاری ، و گواهی پزشکی (رسمی) مؤید تندرستی و مبتلا نبودن به بیماریهای دیگر ضمیمه نمایند .

وظایف :

۱ـپزشك‌عمومی ـجراح ـمیکرب شناس ـچشم پزشك ـ متخصص حلق و گوش و بینی ـ امراض ـجلدی ـ بیماریهای تناسلی ـ پزشکی‌زنانه وزایمان ـ بیهوشی کودکان ـ مجاری ادرار ـ بیماریهای استخوانی ـ بیماریهای عصبی ـوبیماری سینا .

تعداد پزشکان مورد نیاز ۳۲ نفر بوده ،وحقوق آنان از (۱۲۰۰) ریال تا ۲۸۰۰ ریال سعودی که برحسب استعداد،و در جه گواهینامه مربوطه، وحدود تخصص میباشد . ضمنا پزشکان میتوانند با اجازه و طبق آئیننامه وزارت بهداری‌عیادتگاه‌شخصی دائر نمایند .

۲ـ دارو ساز قانونی ۱۰ عدد باحقوق ۱۲۰۰ ریال سعودی
۳ـ کمك داروساز ۲۰ عدد با حقوق ۳۲۰ تا ٥۲٥ ریال سعودی
٤ـ قابله (دکترس) زن پزشك ۱٥ عدد باحقوق ۳٦۰ تا ٦۰۰ ریال سعودی
٥ـ پرستار (زن و مرد) ۱۲۰ عدد باحقوق۳۲۰ تا ٥۲٥ ریال سعودی
٦ـ کمك آزمایشگاه میکرب و شیمی ۱۰عدد باحقوق ۳٦۰ تا ٥۲٥ ریال سعودی
۷ـ کمك اشعه (زن و مرد) ۱۰ عدد باحقوق ۳٦۰ تا ٥۲٥ ریال سعودی
۸ـ پزشك یار (سرپرستار) ۱۰ عدد باحقوق ۳٦۰ تا ٥۲٥ ریال سعودی

تبصره :

۱ـ بکارمندانیکه بیش از ٥۰۰ ریال حقوق دریافت میدارند ، معادل حقوق دوماه بابت مسکن داده میشود .
۲ـ به پرستاران و پزشکیاران لباس پرستاری داده میشود
۳ـ قابله و پرستار زن در بیمارستان اقامت نموده و حق دریافت بابت مسکن ندارند .
٤ـ غذای قابله هاو زنان پرستار از طرف بیمارستان تامین میگردد
٥ـ مدت قرار داد دوسال است
٦ـ کارمندان مافوق ٥۰۰ ریال از مرخصی ٤٥ روز و کمتراز ٥۰۰ریال از مرخصی یکماه در سال استفاده مینمایند .

آ_۱۱۹۳۰

بانو

بعلت عوارض دندانی درایام بارداری، معروف شده‌است که:

هر بچه بقیمت یك دندان تمام میشود!

قدم بقدم دنبال نور چشمی

صحبت مادرباره پوسیدگی دندان ورابطه‌آن باآبستنی است .بسیاری از بانوان باردار شخصا این مطلب را تجربه کرده‌اند که بوجودآوردن یك بچه‌با از دست رفتن یك یاچند دندان همراه بوده‌است وهمیشه در ایام‌بارداری‌ناراحتی‌های‌دندانی‌شدت داشته‌است . بطور عموم خانم‌باردار اگر دارای دندانهای سالمی باشد امکان دارد درماههای آبستنی دچار پوسیدگی‌های شدید دندان بشود. اگردندانهایش نسبتا خوب نباشد و کم و بیش آثار پوسیدگی در آنها مشاهده شود سیر و پیشرفت این پوسیدگیهادرماه‌های‌حاملگی‌سریعتر خواهد بود وخرابی و فساددندانها زودتر مشاهده خواهد گردید .

چرا اینطور است ؟

سابق‌براین تصور میکردند که چون کودك برای استخوان سازی احتیاج به کلسیم دارد، مادر ازنظر فداکاری مادرانه ، مواد آهکی دندان خودرا برمیدارد و در اختیار جنین میگذارد ! در نتیجه فرزند آینده‌اش صاحب استخوان میشود وخود مادر فاقد دندان !! این‌تصور دانشمندان را وادار کرد که با آزمایشات دقیق مطلب را کاملا مورد بررسی قرار دهند . نتیجه این مطالعات خلاف تصور قبلی‌بود و بکلی آنرا باطل میکرد . دانشمندان متوجه شدندکه‌در خون خانم باردار ، حتی از اوقات عادی هم کلسیم بیشتر وجود دارد و بخصوص درمادرانیکه بارژیم کلسیم تغذیه میشدند ثابت شد که آنها کمبود کلسیم ندارند اما باوجود این دندانهایشان فاسد و پوسیده می‌شود .

برای پیدا کردن علت اصلی‌این فساد دندانی جستجو های بیشتری شد ودانستند که کمبود کلسیم‌اگر علت اصلی نباشد از عوامل کمکی بشمار می‌آیدومیتواندسیرپوسیدگی را سریعتر کند . علل بوجودآورنده پوسیدگی‌های دندان درایام بار ـ داری را میتوان باین ترتیب‌بیان کرد .

مهمترین علت همان عدم رعایت بهداشت کامل دهان و دندان و اهمال در شست وشو و تمیز کردن دندانهاست . بعد از آن ، همان طور که در گفتگوی قبلی ذکرشد، تغییر محیط شیمیائی دهان ،باعث ایجاد و پیشرفت پوسیدگی است، محیط دهان درحالت عادی خنثی یا اندکی قلیائی است .بزاق درین محیط حالت میکرب کشی دارد و بسیاری از میکرب های مولد

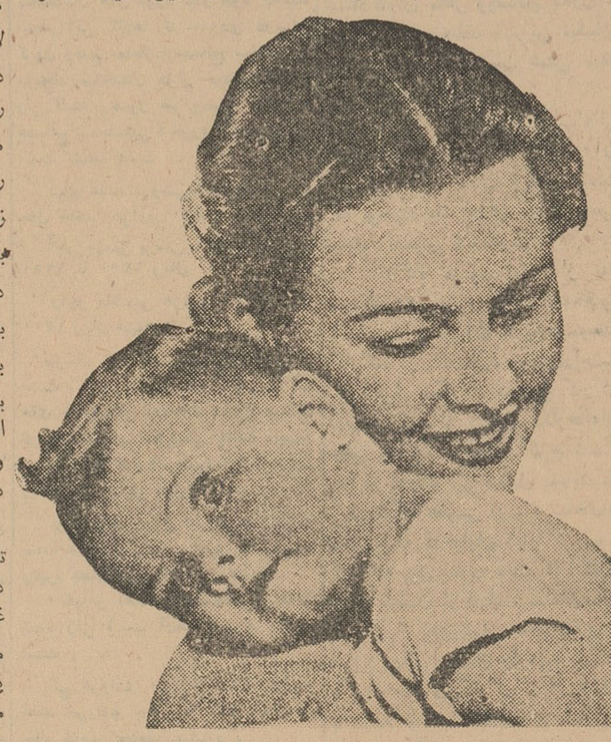

رگهائی که درون دندان وجوددارد مواد آهکی خاصی ترشح می‌شوند وسرراه پوسیدگی ، سدآهکی محکمی بنام «عاج ثانوی » ایجاد میگردد . (عاج اولیه همان قسمت خاکستری رنگی است که زیر مینای دندان قراردارد ودرپوسیدگی ها قهوه‌ای رنك یاسیاه می‌شود). درهنگام آبستنی ،کمبود کلسیم‌و مواد آهکی باین صورت موثرواقع می‌شوند که چون در بدن مصارف لازمتری برای کلسیم و آهك‌هست دیگر این مواد بکار دندانها نمی رسند .درنتیجه ساختن«عاج ثانوی» متوقف می‌شود . پوسیدگی که‌جلوی راه‌آن سری وجود ندارد باین‌ترتیب زودتر و بیشتر پیشرفت میکند .چه بسیار که یك پوسیدگی کوچك در دندان اشخاص معمولی بوجود بیاید ودرهمان مراحل اولیه متوقف بماند درحالیکه برای بانوی‌باردار، بفاصله کوتاهی ، این پوسیدگی اسباب درد و ناراحتی را فراهم‌کند وبالاخره منجر به‌از دست رفتن دندان بشود .

عوامل عمومی دیگری نیز در توسعه و ایجاد پوسیدگی دخالت دارند . از آن جمله است وضع کار غدد داخلی و کمبود ویتامین های مختلف و ... بااینهمه نمیتوان گناه پوسیدگی دندان درایام بارداری را مخصوص یکی‌از این‌عوامل‌دانست. تمام آنها و شاید عوامل دیگری که هنوز درست شناخته نشده‌اند باهم کمك میکنند و نتیجه آن ناراحتی و فساد و از دست رفتن دندانهای خانم‌باردار است، چه باید کرد ؟درشماره‌آینده‌راه جلوگیری و معالجه کلیه عوارض‌دهانی‌ودندانی بارداری را بسادگی واختصاربرای شما شرح میدهیم .

شمع و گل و...

خانه زیبا!. شماهم خیلی‌میل دارید که‌خانه شما زیبا باشد . البته خانه شما زیباست ولی حتمادوست دارید از اینهم‌زیباتر باشد . نه اعتراض نکنید ! خیال خرج‌تراشی نداریم !... خودمان هم‌میدانیم که باصرف مبالغ زیاد میتوان وسائل‌شیك خرید وخانه‌را زیباکرد . ولی ببینیم آیااین وسائل را چه کسانی تهیه میکنند ؟این‌وسائل توسط یکعده اشخاص باسلیقه از اشیاء معمولی ساخته میشود وبقیمت های گزاف بفروش می رسد .در واقع شما پول ذوق و سلیقه سازنده رامیدهید نه قیمت واقعی جنس خریداری‌شده را. چطور است که شماهم از ذوق وسلیقه و ابتکار خودتان استفاده کنید واشیایی از همان قبیل بسازید ؟

یکی‌از اشیائی که معمولا در اطاق گذارده میشود گلدان‌است ویکی‌از بهترین وسائل تزیین اطاق گل‌است ولی امروزه دیگر کمتر گل را بروش قدیم در گلدان قرار میدهند.

بطور کلی امروز در گلدان ها اشیائی مانند چندخوشه گندم چند ساقه خشك مو یا ازهمه جالبتر «خار» بجای گل می گذارند گل‌راهم در هر چیزی قرار میدهند جز در گلدان !

از طرف دیگر استفاده از روشنائی شمع‌نیز اخیرا دوباره متداول شده بخصوص در سر میزشام ویااطاقهائی‌که درآن میهمانان خودرا بشنیدن موزیك ملایمی دعوت میکنیم .

دراینجا باید نیست ا زترکیب گل وشمع‌که منظره بدیعی را بوجود می‌آورد کمی باشماصحبت کنیم . طرز ساختن یك‌گلدان توام باشمعدان رابرایتان‌بنویسیم

۱ـ یك لیوان سفیدیارنگینی که‌قدری بزرك بوده و شکل‌و فرم داشته باشد انتخاب‌بفرمائید یك نعلبکی بزرك ویایك‌بشقاب

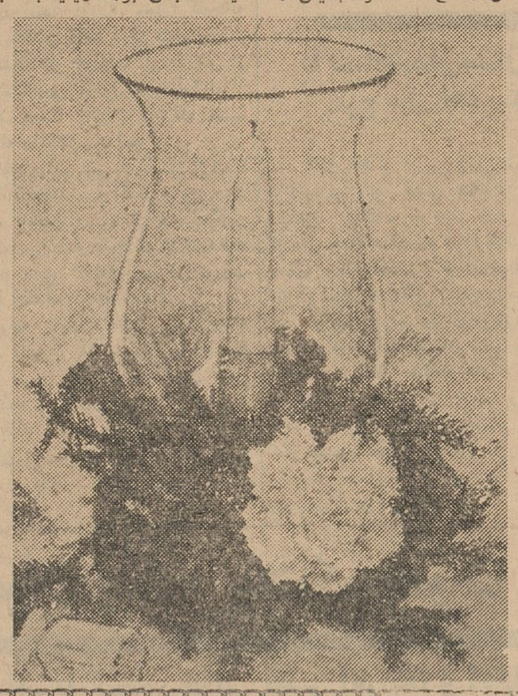

هم درنظر بگیرید البته بهتر است‌این بشقاب کمی گودباشد.

۲ـ یك قطعه سیم فلزی‌انتخاب کرده و بصورت حلقه‌ای بدور لیوان قراردهید البته در قسمت ته‌لیوان .

دورتا دور این سیم فلزی راطوری بدور لیوان حلقه کنید که کمی گشادتر باشد .

۳ـ در فاصله بین سیم‌فلزی بالیوان ساقه چندگل مانند رز، میخك .داودی . کوکب و غیره را قرار دهید ولی دقت کنیدکه زور وفشار بکار نبرید و ساقه های‌راله نکنید .

۴ـ لیوان همراه گل را توی بشقابی که قبلا انتخاب کرده‌اید بگذارید و قدری آب در بشقاب بریزید بطوریکه ساقه گیاهان درآب باشد .

حالا یك شمع بردارید و سر آنرا آتش بزنید وچندقطره درشت درته لیوان (وسط آن بچکانید (البته درداخل لیوان) درچکاندن‌شمع به لیوان امساك نکنید بعدابتدا شمع راخاموش کنید و بعد آنرا بداخل لیوان بچسبانید تا کناره لیوان را سیاه نکند ودرضمن دست شما راهم‌نسوزاند .

باین ترتیب گلدان یاشمعدان شماحاضراست ومیتوانید ازآن هرکجاکه بخواهیداستفاده کنید.

سگیترین و معروفترین لوازم بهداشتی (سرویس حمام) رابخانواده ها هدیه میکند

لوازم بهداشتی کریستالیت ودسانیت ساخت آلمان دررنگهای متنوع

شرکت سهامی فروشگاه سعدی (مرکزی) کوچه‌مهران ـ تلفن ۳۹۴۱۲
نمایشگاه خیابان فردوسی روبروی خیابان سوم اسفند ـ تلفن ۳۷۲۳۱
شعبه بوذرجمهری ـ پاساژ نیکپور ـ تلفن ۵۴۶۴۸
شعبه کاوش خیابان فردوسی شماره ۶۹

kristallit
آلمان

دیروز عصر

مراسم قرعه‌کشی انتخاب شرکت کننده در اردوی کنار دریای (اطلاعات کودکان ـ میهن‌تور) در تلویزیون ایران‌انجام شد .

مجله اطلاعات کودکان از تلویزیون ایران‌تشکرمی‌کند

روز گذشته ساعت ۶ ونیم تا هفت بعد از ظهر در برنامه خردسالان تلویزیون ایران‌مراسم قرعه کشی میان خوانندگان‌مجله اطلاعات کودکان بر گزارشد و نام برندگان که در اردوی کنار دریا شرکت خواهند کرد اعلام شد .برندگان این مسابقه که نام آنها چاپ شده است بایستی تا روز یکشنبه هفتم مرداد ماه همراه با پدرخود بدفتر مجله مراجعه کرده تا پس از تسلیم رضایتنامه کتبی ترتیب شرکت آنها در مسافرت داده شود .

نام برندگان

برندگان این مسابقه بحکم قرعه عبارتند از دوشیزگان :طیبه جعفری ـ ناهید افروز ـ سرور عزیزپور ـ مریم فیروزان وآقایان: رضا ابراهیم خلیلی ـ هادی شعله‌ـ محمود بخارائی ـ حسن پریورکه دیروز از تلویزیون ایران نام‌آنها پخش شد.

مجله اطلاعات کودکان بدین‌ـ وسیله از اولیاء محترم تلویزیون ایران که بانجام این قرعه کشی‌در تلویزیون موافقت‌و همکاری کردند نهایت تشکر را دارد .

کسانیکه برنده نشده‌اند

بنابه پیشنهاد عده زیادی از خوانندگان مجله ترتیبی‌داده شده که کسانی هم که برنده نشده و علاقه دارند در این اردو شرکت کنند با تسهیلات زیادی که از طرف اطلاعات کودکان وشرکت مسافربری میهن تور فراهم شده بتوانند در این مسافرت واردوی کنار دریا شرکت کنند . ازدسته از خوانندگان اطلاعات کودکان نیز بایستی تا آخر روز یکشنبه هفتم مرداد ماه همراه با پدرخود بدفتر مجله مراجعه کرده ثبت نام نمایند.

روز حرکت

روز وساعت حرکت که‌درنیمه‌اول مرداد ماه خواهد بود بطور دقیق حضورا باطلاع برندگان عزیز خواهد رسید . این مسافرت با اتوبوسهای آخرین سیستم‌شرکت مسافربری میهن تورکه مجهزترین شرکت مسافربری ایرانی است انجام میگیرد و برندگان این مسابقه تمام مدت اقامت در کنار دریا را میهمان شرکت مسافربری میهن تور خواهند بود.

مجله اطلاعات کودکان برخود لازم میداند که از مدیریت‌شرکت مسافر بری میهن تور که همیشه در کارهای اجتماعی و فرهنگی پیش قدم بود و با اطلاعات کودکان بمنظور ایجاد تفریحات سالم برای کودکان همکاری کرده‌اندتشکر کند.

موتورپمپ های دیزل مارگو

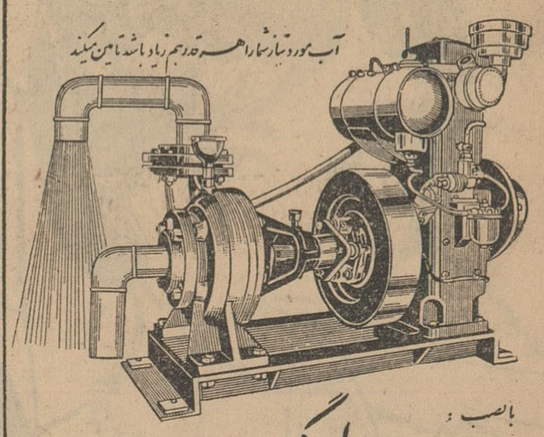

بالصب :
موتورپمپ دیزل مارگو ثابت دیگر محصولات خود را نیز با بودجه بسیار مناسب تقدیم میدارد

موتورپمپ های دیزل مارگو هزاران آب راچون رودخانه های عظیم جستدار نموده و دو هزار باب زمین آباد و دایر ساخت
دو دقیقه کمتر از یك ساعت آماده کار میکند لوازم یدکی در تمام شهرستانها موجود است

اگر آب دارید دیزل مارگو نصب کنید و اگر هم آب ندارید باز هم برای احتیاط دیزل مارگو خریداری کنید

موتورپمپ دیزل مارگو سیل طلا راه‌بی شما سرازیر میکند

نماینده انحصاری: شرکت ایران مارگو ـ خیابان سعدی شماره ۴۸۱ ـ تلفن ۳۸۱۳۳ ـ ۳۰۵۶۲۵ ـ تلگرافی ـ ایرانمارگو ـ

هنر گل‌آرائی در خدمت شما

کلاسهای گل آرائی انجمن دوشیزگان وبانوان

زیر نظر استاد تحصیل کرده ژاپن، بشما می‌آموزدکه چگونه با چندگل ارزان قیمت وچند تکه چوب و علف گلدانهای دل‌انگیز و زیبائی برای میز غذا واتاق پذیرائی خود بیارائید.

برای نامنویسی ، همه روزصبح وعصر بدبیرخانه‌انجمن‌دوشیزگان وبانوان (خیابان فرصت ـ جنب کوچه‌سوئد ـ شماره ۷۳ تلفن ۶۹۷۱۵) مراجعه فرمائید.

اطلاعات اقتصادی
صفحه ۸
پنجشنبه چهارم مردادماه ۱۳۴۱ ـ شماره ۱۰۸۵۷

سلسله گزارشهائی ازاقدامات مربوط بذوب آهن در چهارده سال اخیر

پس از سالها مطالعه و صرف میلیون‌ها تومان پول

مهندسین سوئدی مأمور مطالعه طرح ذوب آهن شدند

ظاهرا مطالعات دماك كروپ كه میلیون هاتومان خرج آن‌شده فاقد ارزش بود

در آبانماه سال ۱۳۳۸ خبرنگار روزنامه اطلاعات کسب اطلاع کرد که «دولت ایران تصمیم داردقراردادی با مهندسین مشاور سوئدی امضاء کند ، مطابق این قرارداد مهندسین مزبور درباره محل کارخانه و نوع ماشین آلات و قیمت آن اظهار نظر کنند و سپس دولت قرارداد نصب کارخانه را تنظیم خواهد کرد .

مطابق بررسی های مقدماتی که بعمل آمده معلوم گشته است که مقدار زغال ناحیه گلندرود و دره‌زیراب ممکن است بیش از مقداری باشد که قبلا پیش‌بینی شده بود اینك با اکتشافات وسیعی که در آن ناحیه باحفر کانال های عمودی وافقی بعمل خواهد آمد مقدار زغال و آهن مناطق مزبور بطور دقیق معلوم خواهد شد تا پس از نصب کارخانه از لحاظ مقدار مواد خام اشکالاتی پیش نیاید .

د رهر صورت در قرارداد مزبور موضوع نصب کارخانه در ازنا قید نشده است و این عمل احتیاج به مطالعات بیشتری دارد .

برای این منظور قرار است که‌فعلا یك قرارداد با مهندسین مشاورسوئدی درباره مرحله اول کار نصب کارخانه منعقد گردد . طبق این‌قراردادمشاورین سوئدی ابتدا درباره محل کارخانه و نوع ماشین آلات مورد لزوم وقیمت آن اظهار نظر خواهند کرد و پس از آنکه مشاورین مزبور نظرخودرا ابراز داشتند دولت ایران قرارداد نصب کارخانه را تنظیم خواهد کرد .

علاوه براین پس از آنکه قرارداد نصب کارخانه با کنسرسیوم دماك کروپ بامضاء رسید قرارداد دیگری با مهندسین‌مشاورسوئدی جهت‌نظارت در کار نصب کارخانه ومسائل مربوط به آن امضاء خواهد شد »

باتوجه باینکه کنسرسیوم دماك کروپ بیش از ۳۸ میلیون تومان‌بابت هزینه طرح های کارخانه ذوب آهن و مطالعه معادن دریافت داشت و طرح هائی که تسلیم نمود ظاهرا موردقبول سازمان برنامه هم بود معلوم نشدچرا همه .ن مطالعات کان لم‌یکن شد و کارشناسان سوئدی مامور شدند که درباره محل کارخانه و نوع ماشین آلات و ظرفیت و قیمت‌وسایرمشخصات کارخانه از نو مطالعه کنند و بازمعلوم نشد مطالعات قبلی چه عیب داشت که قبول نشد واگر ناقص و غیر قابل قبول بود چرا مورد تایید سازمان برنامه قرار گرفته بود .

فعالیتهای ساختمانی

آنطور که انتظار میرفت جریان ندارد

بررسی وضع مصالح ساختمانی نشان میدهد که مصرف انوا مصالح درتهران و شهرستانها افزایش‌یافته است ولی فعالیتهای ساختمانی‌آنطورکه انتظار میرفت جریان ندارد .

مطلعین پیرامون‌وضع مصالح‌ساختمانی وساختمان بخبرنگارما اظهار داشتند از اوائل امسال دولت وقت برای‌کمك بصاحبان کوره‌پزخانه‌ها وبرای‌همراهی بافروشندگان و تولیدکنندگان مصالح ساختمانی و همچنین کمك برفع‌بیکاری کارگران واستفاده از آنان در ساختن ساختمان های مختلف دستور داد فعالیت‌های ساختمانی دولتی بتدریج از سر گرفته شود .

درضمن بعضی از مالیات‌های‌اراضی واملاك نیز بخشوده شد ویا اینکه کاهش یافت. همچنین بهبودی نسبی بازار باعث شد افراد و مؤسسات خصوصی نیز کم وبیش ساختمان‌های خودرا تکمیل نمایند و یا مبادرت بساختمان های مورد نیاز خود نمایند انجام این کارها تا حدودی دربهتر کردن وضع معاملات مصالح ساختمانی وایجاد ساختمان مؤثر بوده است . ولی البته هنوز هم وضع معاملات مصالح ساختمانی آنطوری که موردنظر است نشده است .

بهای عمده فروشی آجر فشاری در حال حاضر هزاری ۴۴۰ تا ۴۶۰ ریال

آجر بهمنی پرسی درجه یك‌هزاری ۱۲۵۰ تا ۱۳۰۰ ریال

وآجر ماشینی هزاری ۱۱۵۰ تا ۱۲۰۰ ریال میباشد .

سیمان نیز مصرفش زیادتر شده است ، خصوصا با آغاز بعضی‌فعالیت های ساختمانی معاملات انواع سیمان تولیدی داخلی افزایش یافته است.

موزائیك مصرفش‌همیشه درتابستان زیادتر از سایر فصول است .

وانواع موزائیك ایرانی ـ الوان‌ـ ساده سیاه آجرنما ـ ادبی ـ مرمرنما وغیره مصرفش زیاد شده است .

گچ و آهك‌هم معاملاتش زیادتر شده ولی قیمت آن‌ها تغییری نکرده است .

گچ خرواری ۱۱۰ تا ۱۲۵ ریال و آهك خرواری ۱۱۵ تا ۱۳۰ ریال در حال حاضر معامله میشود .

رکود کارهای ساختمانی ورفع بیکاری

با ساختمان‌سازی برای موسسات‌دولتی برطرف نمیشود

طرح های خانه سازی برای مردم ، هم‌مشکل مسکن مردم را برطرف میکند وهم مردم بکار گمارده میشوند .

آقای مقدم مدیر عامل شرکت خانه‌سازی ریما ضمن مقاله‌ای که پیرامون مشکلات مربوط به رکود کارهای ساختمانی درکشورنگاشته‌اند اشاره بوضع دولت و گرفتاریهای‌مالی کنونی نموده و متذکر گردیده است‌که راه حل عملی رفع بحران موجود این نیست که دولت بعنوان رفع مشکل بیکاری و آغاز فعالیت های جدید ساختمانی فرضا خودرا به آب و آتش بزند و شروع به ساختمانهائی نظیر کاخ مجلس سنا و مجلس شورایملی وکاخ‌های مجلل برای وزارت خانه‌ها وموسسات دولتی بکند .

طبق بررسی های اخیر وبخصوص براساس مذاکراتیکه درسمینار امور اجتماعی صورت گرفت هفتاد در صد مردم تهران در یك تا چهار اطاق اجاره ای زندگی میکنند تازه اگر خانواده‌ای دارای بچه بود بسختی میتواند چند اطاقی اجاره‌کند ، بهمین جهت است که میتوانیم از دولت‌توقع داشته باشیم که از حداقل کمك‌برای اجرای طرح‌های خانه سازی دریغ‌نکند و واقعا معتقد شودکه با اجرای‌فوری برنامه های خانه سازی برای طبقات سوم و چهارم ، این مملکت با یك تیر دونشان زده میشود یعنی هم برای طبقات پائین و فاقد خانه‌خانه‌های کوچك ساخته میشود وهم بحران‌مهم اجتماعی کنونی که درصف مقدم آن بیکاری قرار گرفته است بمیزان محسوسی تخفیف امییابد .

همین چندی قبل بود که بانك ساختمانی داوطلب ساختمان خانه‌های دو ، سه وچهار اطاقی درخرگوش‌دره شد وبا اینکه مردم حقیقتا از وعده‌های انجام نشده سرخورده و مایوس‌بودند معهذا بعلت شدت احتیاج بمسکن با تمام بی‌پولی درظرف دو روز بطور بیسابقه پیش قسط کلیه ۶۰۰دستگاه خانه را پرداختند و فشار مردم برای پرداخت پیش قسط بقدری‌بود که بانك تصمیم گرفت تعداد را تا یکهزارخانه اضافه نماید وبعداز دوساعت محل چهارصد خانه مجدد نیز پر شد در حالیکه باز مردم برای پرداخت پیش قسط فشار می‌آوردند .

درمقابل این حقیقت غیرقابل انکار بهترین نشانه احتیاج شدید اکثریت مردم این مملکت به مسکن اینگونه استقبال‌ها میباشد باید طرح‌هائی‌که مربوط به اکثریت مردم میشودحمایت شود واجرا گردد ، آنچه مشکل‌مسکن را برطرف میکند خانه‌سازی برای‌مردم است نه‌ساختمان سازی برای‌مؤسسات دولتی ، زیرا خانه‌سازی برای مردم هم کم‌بود مسکن را از بین میبرد وهم بیکاری را تخفیف میدهد .

مشکلات صادرات بجای خود باقی است

وضع بازرگانی ایران با کشورهائی نظیر آمریکا و انگلستان وفرانسه و آلمان و ایتالیا باید براساس قرار داد های‌مفید روشن شود

بعلت معاملات فصل موضوع صادرات در راس مسائل بازار و بازرگانی قرار دارد معمولادر پائیزکه فصل رونق معاملات عمده میباشدکالا های وارداتی چندان سفارشی ندارند چون این نوع اجناس قبل از پائیز سفارش داده میشود تا در موقع خود ترخیص شده و آماده فروش باشد .

ا زهم اکنون مذاکرات‌برای خرید انواع کالاهای صادراتی شروع‌شده است .

انتقال پول بدهات

تاچندهفته‌دیگر پول در گردش بازار تهران بطرف شهرستانهاسرازیر میشود و قسمت اعظم این پول برای خرید کالا از دهقانان بدهات‌وروستاها میرود و همین پول است که موجب تحریك زارعین‌بخرید میگرددرنتیجه بعضی‌از اجناس از قبیل قماش و خرازی و لوازم دیگر بازار گرم‌پیدا میکنند .

مشکلات باقی است

باآنکه فصل صادرات تقریبا آغازشده است باوجود این مشکلات صادرات هنوز بجای خود باقی است .

دولت سابق بخاطر موازنه ارزی در زمینه واردات اقدامات جدی مثبتی‌به عمل آورد که رویهمرفته در قوام و دوام موازنه ارزی و جلوگیری از انباشته شدن انبارهاو بازارها ازکالا های خارجی و غیر ضروری بسیار موثر بود .

قدمها موثر نبود

اما در زمینه صادرات تصمیمات‌به تنهائی از طرف ایران کافی نبود و قدمهای برداشته شده برای صادرات نیز باندازه قدمهای برداشته شده برای واردات اساسی و قابل توجه‌نبود در نتیجه صادرات هنوز گرفتارامیدواریهائی است که در مقررات عمومی سال ۱۳۴۱قول انجام آن داده شده است بازارتوقعات‌فوق العاده‌نداردبلکه فعلاخواهان انجام قول‌هائی است که‌در مقررات عمومی واردات و صادرات و سیاست پنج ساله بازرگانی داده‌شده است .

بازرگانی ایران با کشور ها

بازار معتقداست باید قرار داد های پایاپای و قرار داد های‌نظیر آن‌توسعه داده شود و در مورد کشور هائی‌مثل آلمان و انگلستان و فرانسه وایتالیا قرار داد های خاصی بسته شود تا این اختلاف عجیب واردات و صادرات‌بین ایران و این کشور ها بنحوی تعدیل گردد .آنچه مسلم است احتیاجات ماازاین‌کشور ها زیاد است اما این که واردات ماازاین کشورها چندین ده‌برابر صادرات باشد عادلانه ومنطقی نیست .

حمایت از صادرات

اگر دولت بتواند حد معقولی بین واردات و صادرات ایران با کشورهای بزرك پیدا کند وتصمیماتی شبیه‌ژاپن یا کمی آرامتر در باره آنها بگیرد در آنصورت از صادرات ما حمایتی محکم و قوی بعمل خواهد آمددر حال حاضر حمایت از صادرات ایران در درجه اول بستگی بانعقاد قرار داد رضایت بخشی با کشور های عضو بازار مشترك دارد و در درجه‌دوم‌وابسته بوضع بازرگانی با کشورهائی نظیر انگلستان و آمریکا و ژاپن و آلمان میباشد .

بعداز لغو قرار داد بازرگانی‌ایران وامریکا واصل کاملةالو داد قرار داد خاصی جای آنرا نگرفته درحالیکه وسعت مناسبات بازرگانی و مبادله کالابین طرفیر الزام چنین کاری را ایجاب میکند .

در آینده افزایش در آمد ارزی بیش ازهمه از طریق افزایش‌صادرات ممکن است ارز حاصله از صادرات بیش از در آمدهای دیگر ارزی در بهبود و پیشرفت اقتصاد مملکت‌مفید است .

طلا

پهلوی	۸۲۰
نیم پهلوی	۴۱۰
ربع پهلوی	۲۱۰
شمش طلا: هرمثقال	۴۴۲
پانزده مناتی قدیم	۱۵۰۰
پانزده مناتی جدید	۱۲۰۰
ده مناتی قدیم	۱۰۰۰
ده مناتی جدید	۸۰۰
پنج مناتی قدیم	۴۴۰
پنج مناتی جدید	۴۰۰
یك‌تومان‌مسکوك‌نقره قدیم	۱۰۸٫۵۰
یك‌تومان‌مسکوك نقره‌جدید	۲۳٫۷۵
ژرژ قدیم	۸۱۰
ژرژجدید حد اکثر	۶۰۰
لیره عثمانی‌قدیم	۷۰۰
عثمانی جدید حداکثر	۵۸۰
ادوارد	۷۷۵
بیست دولاری قدیم	۳۶۰۰
بیست‌دولاری جدید	۳۲۰۰
دولار مکزیکی قدیم	۴۵۰۰
دولار مکزیکی‌جدید	۴۰۰۰
انواع‌اشرفی‌قدیم‌ـحداکثر	۳۲۴
اشرفی جدید ـ حد اکثر	۱۲۳

کاهش ذخیره طلای آمریکا ادامه دارد

نیویورك ـ۲۵ ژوئیه ـیونایتدپرس بموجب گزارش هفتگی بانك فدرال رزرو بانك نیویورك ذخیره طلای امریکا از چهارم الی یازدهم ژوئیه ۱۳۷ میلیون دلار کاهش یافته است .

از اول ژانویه سال جاری‌تاکنون مجموعا ۵۹۲ میلیون دلار ازذخیره طلای امریکا کم شده است . ذخیره طلای امریکا هم اکنون ۱۶۲۹۸ میلیون دلار است .

کشتی ها

* کشتی «مانیچ» شوروی روز اول مرداد ماه با مقدار ۲۳۲ تن قند ـر۳ تن موتور کمپرسی ـر۲۵ تن موتوردیزل ـر۵تن‌قپان ـر۳۲۴ تن روغن موتور و کالای متفرقه از باکو به بندر پهلوی واردشد.

* کشتی «ماتیو» پانامائی روز اول مرداد با مقدار ۵۳۴ تن کالا به بندر خرمشهر وارد گردید .

* کشتی «چاتراتا» انگلیسی‌روز ۳۱ تیر ماه از بندر بو شهرخارج گردید.

صنایع کشور درخدمت مردم

خشونت وشدت عمل بیمورد

دستگاههای وصول مالیات یکی از موانع توسعه‌صنعتی کشور است

آقای اسکندر خلیقیان

هنر تزئین منزل و آرایش‌اطاقها از جمله هنرهائیست که اخیرا در کشورما رسوخ کرده‌است .

هنوز در بسیاری از خانه‌هابااینکه پولهای فراوانی خرج می‌شود ومیز و صندلی و مبل ، تختخواب وکمد گران قیمت خریده می‌شود ولی مجموع آنها جلوه‌ای باطاقها نمیدهد و منزل آن جلوه‌ایرا که بایدداشته باشد ندارد .

براساس همین فکر بود که یکی از صاحبان کارخانجات و مبل‌سازی استادکاران ماهر ووسائل مدرن و دستگاه‌های مختلف بهترین مبلمان هارا در یك ساختمان شش طبقه بمردم عرضه کرد .

«مبل ثابت» که اکنون اغلب‌اهالی شهرما وحتی شهرستانها بانام آن آشنائی دارند مدت زیادی نیست که بوسیله یك جوان مبتکر وخود ساخته تاسیس شده‌است .

کارگاه مزبور ابتدا از یك محوطه ۲۰۰ متری درخیابان‌شاهپور آغاز شد ، در آن تاریخ‌مصنوعات کارگاه در یك مغازه مجاوردراختیار مردم قرار میگرفت بتدریج کارگاه توسعه یافت و تبدیل بکارخانه‌ای عظیم ووسیع در جاده کرج شد و مغازه کوچك نیز تبدیل بنمایشگاه و فروشگاه عظیمی در یك ساختمان شش طبقه درخیابان شاه گردید .

کارخانه مبل سازی ثابت که اکنون انواع مبلمان از قبیل ، مبلمان‌سالن پذیرائی ، اطاق‌خواب ناهارخوری و انواع دیگر مبلمان را تهیه میکند باکمك عده‌ای کارگر و استادکار باتجربه و بااستفاده از آخرین وسائل وماشین‌های نجاری بهترین مصنوعاتی را که حتی بامصنوعات مشابه خارجی رقابت مینماید تهیه و تحویل میدهد .

خشونت بیمورد

آقای اسکندر خلیقیان مدیر و صاحب مبل «ثابت»پیرامون‌مشکلات کارخود اظهار داشت «بزرگترین اشکال کارصاحبان‌صنایع‌بخصوص در بحران فعلی سلب اطمینان است. اکنون چك های برگشتی و سفته های واخواست شده مشتریان یك صندوق نسوز بزرك را بخود اختصاص داده‌است در مرحله اول باید بحران فعلی را حل کرد ، مسئله دیگر وضع‌دستگاه وصول مالیات است ، متاسفانه نحوه عمل این دستگاه بخصوص خشونت و شدت عمل بیمورد آنها باعث‌میشود که صاحبان صنایع از توسعه کار خود منصرف شوند و شك نیست که از این راه عده‌ای از افرادهموطن ما که میتوانند صاحب کاری شوند همچنان سرگردان میمانند .

از این مسائل که بگذریم باید دولت روشی اتخاذ کند که حتی‌ـ الامکان مواد اولیه و اجناس مورد احتیاج صنایع داخلی‌بوسیله‌صاحبان کارخانجات وارد شود زیرا در حال حاضر عده‌ای از وارد کنندگان‌مانع از آن هستند که مصنوعات ماارزان ترتمام شود .

ابتکار و پشتکار

آقای اسکندر خلیقیان از هیجده سالگی فن مبل سازی را در زیر دست برادرش «هدایت‌اله »آموخت این برادر مهربان که‌خودنیزاکنون یکی از کارخانجات بزرك مبل‌سازی را دارد پس از مدتی اولین مغازه و کارگاه مبل سازی را برای‌برادر خود تهیه کرد و آنگاه استادی و علاقمندی و پشتکار این‌جوان‌مبتکر باعث موفقیت او گردید .

تلفن مستقیم قسمت اقتصادی ۳۰۴۵۹۱

هنگام تفریح واستراحت ـ کوکاکولا بشما نشاط بیشتری میدهد

سرورخودرادوبرابر کنید! درمجالس میهمانی وسرگرمیهای دیگر، سرورخود را بانوشیدن کوکاکولای گوارا وخوش طعم دوبرابر کنید . کوکاکولا درشما شادابی ونیروی تازه‌ای بوجود میآورد. همیشه.وهمه جا کوکاکولای سرد بنوشید واز طعم دلپذیر آن لذت ببرید ـ بخاطرداشته باشید ، کوکاکولا بشمانشاط بیشتری میدهد.

تهیه شده درایران با اجازه دارندهٔ علامت تجارتی کوکاکولا

Exp 1087

آگهی دعوت مجمع عمومی فوق‌العاده شرکت سهامی مهناز

بنابه پیشنهاد بازرس شرکت و موافقت هیئت مدیره از کلیه صاحبان سهام شرکت سهامی مهناز دعوت میشود که برای شرکت در جلسه مجمع‌عمومی فوق‌العاده صاحبان سهام شرکت که در روز شنبه ۲۰ر۵ر۴۱ در ساعت ۴ بعداز ظهر در محل شرکت واقع در چهار راه مخبرالدوله تشکیل میشود حضور بهمرسانند .

دستور جلسه عبارت‌است از

۱ـ تعیین هیئت‌مدیره بعلت واگذاری دونفراز دارندگان سهام شرکت که یکنفر آن عضو هیئت مدیره بوده است.

۲ـ مذاکره در سایر امور شرکت و درصورت لزوم تغییری درپاره‌ای ازمواد اساسنامه

آ ـ ۸۹۳ ۷ هیئت مدیره شرکت سهامی مهناز

آگهی شهرداری تهران

شهرداری تهران بدینوسیله بصاحبان اماکن مجاور خیابانهای شهر تهران که نماسازی ساختمان و دیوار آنها سالهاست بصورت اولیه باقیمانده و بسیار کثیف و بدمنظر میباشد میرساند که‌ازنظر حفظ بهداشتی و زیبائی شهر ساختمان خود را مطابق بااصول فنی مرمت‌و نماسازی بنمایند . در غیر اینصورت شهرداری تهران ناگزیر خواهد بود باتوجه بتبصره یك ازماده ۱۰قانون توسعه معابر اقدام قانونی بعمل آورد .

شهردار تهران

آ ـ ۱۱۹۰۶

آگهی مزایده پودر گوشت

شهرداری تهران بهره برداری از لاشه‌های بیمار و قسمتهای ضبطی کشتارگاه شهرداری رابمنظور تبدیل به پودر گوشت (که‌روزانه بطور متوسط ۷۰۰ الی ۷۵۰ کیلو پودر تهیه خواهد شدو قیمت آن حداقل کیلوئی بیست ریال میباشد و مورد مصرف دامداران ومرغداران است باحداقل قیمت برمبنای پودر حاصله) برای مدت یکسال بمزایده واگذار مینماید .

۱ـ داوطلبان باید قبلا بدفتر اداره اموال شهرداری مراجعه و برك شرایط و مشخصات کارو پیش نویس قراردادرا باارائه قبض یکصد ریال که قبلا بصندوق اداره درآمد پرداخت نموده باشند دریافت و پیشنهاد خود را در پاکت لاك‌و مهر شده که روی آن جمله (مزایده پورد گوشت کشتارگاه) نوشته باشند تاساعت ده ونیم صبح روزچهار شنبه بیست‌و چهارم مرداد ماه ۴۱ بصندوق مزایده و مناقصه منصوبه دیوار مجاور درب ورودی اطاق هیئت کل بازرسی شهرداری بیاندازند

۲ـ پیشنهاد دهندگان بایستی مبلغ دویست‌و پنجاه و پنج هزار و پانصد ریال وجه نقد بصندوق درآمد شهرداری بعنوان سپرده شرکت درمزایده پرداخت و قبض آنرا ضمیمه پیشنهاد خود بنمایند ضمانت‌نامه بانکی لااقل بمدت سه ماه از یکی از بانکهای مجاز مورد قبول‌خواهدبود.

۳ـ پیشنهاد های‌و اصله درساعت ۱۱ صبح همانروز درکمیسیون مزایده باز وخوانده خواهد شد حضور پیشنهاد دهندگان در جلسه‌مزایده آزاد بوده و شهرداری در رد یاقبول یك‌ویاکلیه پیشنهاد های واصله آزاد میباشد و کلیه هزینه طبق بند ۹ ماده ۷ آئین نامه معاملات دولتی بعهده برنده مزایده است و به پیشنهادات مشروط و مبهم ترتیب اثرداده نمیشود .

شهردار تهران

آ ـ ۱۱۹۰۸

اشکودا زیباترین اتومبیل سال

کارخانجات اتومبیل سازی اشکودا با ۶۰ سال سابقه درخشان همه ساله کوشش میکند که زیباترین‌و محکمترین اتومبیل‌سال‌راعرضه‌نمایند

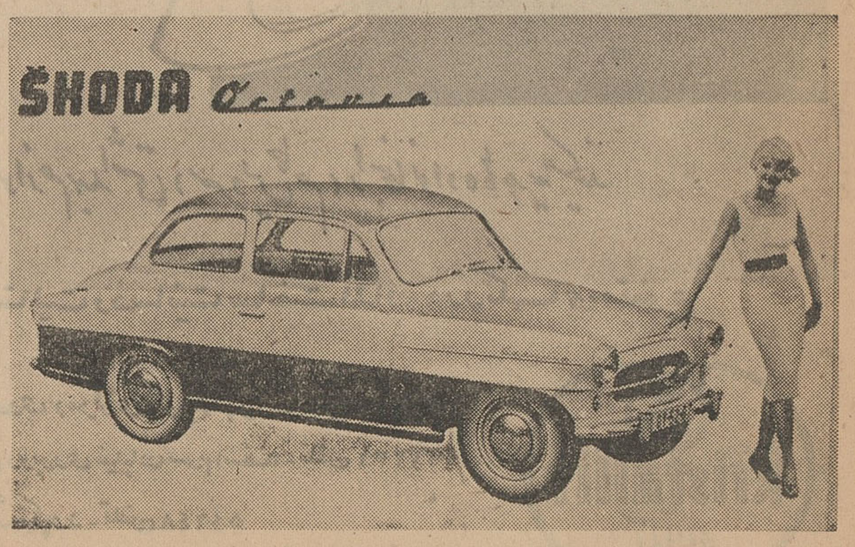

برای کسب اطلاعات بیشتر و خرید به‌شرکت تجارتی ایران و اشکودا ـ تهران ـ چهارراه یوسف آباد ـ شماره ۲۰۳ ـتلفن ۴۹۸۱۴ یا ۴۲۰۵۹ مراجعه فرمائید .

(طوطی نو)

نتایج مسابقه در «روند» دوازدهم شطرنج قهرمانی کشور

اصفهانی و ۱ تهرانی در ردیف اول قرار گرفتند

همانطور که اطلاع داده شد مسابقات شطرنج قهرمانی کشوردر محل وزیر نظر فدراسیون شطرنج کشور ادامه داشته و نتایج پس از خاتمه روند دوازدهم بدین شرح اعلام گردیده است نفرات اول و دوم مشترکا آقای مرتضی حمصیان از اصفهان و فریور از تهران هر کدام با ۱۰ امتیاز ، یوسف صفوت از تهران با ۹٫۵ امتیاز سوم ، داریوش پرنیالی از کرمانشاه با هشت امتیازچهارم منوچهر زندیفر ازتهران مهدی منصوری ازاصفهان هرکدام با۷٫۵ امتیاز مشترکا پنجم وششم ومحمدرضا نعنائیان قدرت‌اله راستی از اصفهان ، صدرالاشراف از تهران هرکدام با ۶٫۵ امتیاز مشترکا هفتم و هشتم و نهم ، ناپلئون ممتحن‌از کرمانشاه‌مهندس روشن آخوند زاده از آبادان هر کدام ٦ امتیاز آورده‌اند وکاولتز از تهران با ۵٫۵ امتیاز دوازدهم شد .

بهرام کاشانی از گرگان‌مهندس مصطفی علی آبادی از آبادان هر یك ۵ امتیاز فردوس شاد پور از تهران‌با۳٫۵ امتیاز کیومرث‌ساکت از تهران با۳ امتیاز و مهدی فرقان ازرشت با ۲ امتیاز ، افراد مذکور برای کسب عنوان قهرمانی کشور با یکدیگر مبارزه مینمایند .

کوهنوردان فردوسی برفراز علم کوه

اخیرا یك اکیپ چهار نفری از سازمان کوهنوردی و اسکی البرز وابسته به باشگاه فردوسی مرکب از آقایان محسن‌مفیدی ، رضا شریفی ، اکبر سنمار و صادق ـ کرباسی طی شش روز پیاده روی در منطقه علم‌کوه که دارای‌یخچال های عجیب و خطرناك میباشدموفق شدند بقلل مرجیکس علم کوه ، هفتخوان ، خرسان جنوبی ، گردونه کوه ، مناره کوه ، لشکرك‌بزرك، لشکرك کوچك‌بارتفاع های ٤٥٠٠، ٤٨٥٠ ، ٤٥٠٠ ، ٤٦٤٠ ، ٤٤٠٠ ، ٤٣٠٠ ، ٤٣٢٠ متر صعود نمایند.

اطلاعیه فدراسیون بوکس

فدراسیون بوکس بانتقادات روزنامه های‌عراقی پاسخ‌داد

دوشب قبل جلسه مصاحبه‌مطبوعاتی پیرامون جریان مسابقات بوکس ایران وعراق درمحل فدراسیون باحضورچند نفر از خبرنگاران جراید تشکیل‌یافت

در جلسه مذکور رئیس فدراسیون پس‌از اشاره‌بجریان برگزاری‌مسابقات بوکس ایران‌و عراق و عدم انجام‌دومین مسابقه اطلاعیه فدراسیون را باین شرح‌دراختیار خبرنگاران جراید گذاشت .

همانطورکه اطلاع دارید چندی‌پیش تیم بوکس کشور عراق برای دو دوره مسابقه بتهران دعوت شد تیم‌عراق ازهشت بوکسور و چهار سرپرست (دوداور. رئیس ومربی فدراسیون) تشکیل یافته بود. چون طبق مقررات بین‌المللی مسابقه‌های ملی در ده‌وزن میبایستی برگزار گردد (یك تیم کامل ازده بوکسور تشکیل‌میباید)قرار بر این شد که مسابقه بعنوان (تهران. بغداد) انجام شود .

قوانین ومقررات بین‌المللی کاملا روشن وواضح‌است که تماس ملی بایستی درده وزن‌صورت گیردمتاسفانه از ابتدای امر سرپرستان تیم‌بوکس کشور عراق این امر مسلم وقانونی راقبول نداشتند و اصرار میورزیدند که مسابقه در ۸وزن تحت عنوان تماس ملی صورت گیرد .

در جلسه کمیته ملی المپیك‌ایران که‌با حضور تیمسار سرلشگر دکتر ایزدپناه ریاست سازمان تندرستی جوانان و تربیت بدنی ایران . آقای روح‌الایمان دبیر کمیته ملی المپیك ایران . وابسته نظامی عراق درایران سرکار سرهنك حسین عبداللطیف . رئیس فدراسیون و هیئت سرپرستی تیم بوکس کشور عراق ـ آقای عبداله نادری مشاور عالی سازمان ومسئول کمیته فنی فدراسیون بوکس ایران ـ آقای محمود علی مدد دبیر فدراسیون بکس کشور و اینجانب تشکیل‌گردید صورت‌مجلس تنظیم و کلیه آقایان بالاتفاق ووحدت نظر کامل موافقت نمودندکه مسابقه در ۸ وزن بنام تماس تیمهای بغداد . تهران دردو شب در تاریخهای ششم و هشتم تیر ماه در استادیوم ورزشی فرح پهلوی برگزار گردد ومقرر گردید که‌اگر درجریان اولین شب مسابقه بوکسوری از طرفین «ناك‌اوت» (ضربه فنی) و یابدستور پزشك بعلت صدمه‌ای قادر بانجام مسابقه درشب دوم نشود خود بخود درآن وزن طبق قوانین‌بین‌المللی درشب دوم بازنده محسوب شود .و درعین حال برای اینکه در امرقضاوت اختلاف نظری پیش نیاید قرار براین شدکه درهر مسابقه بتناوب داوران اطراف و داور وسط (درهر مسابقه دو داور ازعراق و یك‌داور از ایران و رفری ازایران و دربازی بعدبعکس دو داور از ایران و رفری و یك داوراز عراق قضاوت مسابقه رابعهده داشته باشند)

دراینجاشرح مفصلی‌درباره‌مسابقات داده‌شده که چون قبلا رپورتاژ شده است حذف میگردد و اینك دنباله اطلاعیه .

این جریان کلی تماس مشت‌زنان ایران و عراق در نخستین شب‌مسابقه که‌منجر بناك اوت شدن سه قهرمان عراقی و صدمه دیدن ابروی قهرمان وزن هفتم تیم عراق گردید . چون طبق مقررات فدراسیون بوکس‌آماتوری جهان قهرمانان ناك اوت شده وآسیب دیده تایکماه حق شرکت درمسابقه بعدی رانداشتند و طبق قرار این چهاروزن درشب دوم خود بخودبازنده محسوب میشدند سرپرستان تیم‌عراق حاضر بانجام دومین مسابقه که قرار داد برگزاری آن در کمیته ملی المپیك ایران با حضور وابسته نظامی کشور عراق تنظیم و امضاء شده بود نشدند در نتیجه عدم انجام مسابقه شب‌دوم فدراسیون بوکس ایران‌مبالغی متضرر که حقا فدراسیون بوکس عراق میبایستی این ضرر را تقبل می نمود. لکن چون تماس مشت زنان ایران و عراق (دو کشور دوست و همسایه) بالاتر از این مسائل پیش‌پا افتاده است اهمیت نداشت .

فدراسیون بوکس ایران از نظر مهمان نوازی و پیروی ازنیات خیر خواهانه شاهنشاه ورزشدوست ومحبوب ایران این ضررا ندیده گرفت. متاسفانه پس‌از بازگشت قهرمانان بوکس کشور عراق برخی از روزنامه های چاپ بغداد از جمله روزنامه «المستقبل» بی‌توجهی و عدم آشنائی بمقررات بین‌المللی بوکس را متوجه داوران ایرانی کرده‌است حداقل کم اطلاع‌ترین تماشاچیان مسابقه‌های بوکس برای‌العین متوجه شدند که‌نه تنها بوکسوران کشور عراق از نظر قدرت و تکنیك درسطح پائین تری قرار دارند بلکه سرپرستان وداوران کشور عراق نیز از قوانین و مقررات مقدماتی بوکس کمترین اطلاعی‌ندارند ودروزن پنجم مسابقه بخصوص این مسئله ثابت وروشن گردید. همانطور که باطلاع‌رسانیدم بااینکه تماسهای ورزشی بخاطر «برد» مطلق نیست‌لکن ازنظر روشن شدن نویسندگان‌سفارت عراق چنانچه احتیاج بیشتری باشد فدراسیون بوکس حاضر است که قرارداد رسمی تنظیم شده فیمابین واوراق قضاوت مسابقات راکه داوران عراقی در کلیه مسابقات حتی یك‌رای دریك روندهم بنفع بازیکنان ایرانی نداده‌اند تسلیم نماید ضمنا باعث کمال تاسف است که سرپرستان وداوران تیم مشت زنی عراق شرط‌اول مسابقه‌های ورزشی‌و تماسهای ملی را که بسط عدالت ودادن حق بحقدار است زیرپانهاده‌اند .

امیداست نویسندگان روزنامه «المستقبل» بحقایق وواقعیات آشناشده باشند . نکته قابل توجه این‌مسئله است‌که چون دعوت تیم عراق‌متقابل بوده‌است فدراسیون بوکس ایران برای جلوگیری از بروز اینگونه اختلافات تماس دوم را در بغداد باین شرط میپذیرد که‌از فدراسیون جهانی بوکس داوربین‌المللی فرستاده شود.

رئیس‌فدراسیون بوکس کشور .

علی‌عبده

مسابقات تشویقی

مسابقات تشویقی دوصحرانوردی بین دونده‌های باشگاههای شهرستان رشت ودستجات آزاد بمسافت سه کیلومتر ونیم با حضور آقای جوادی‌رئیس هیئت دوومیدانی گیلان وعده‌ای تماشاچی انجام شدو دونده‌های باشگاه تاج رشت مقام اول تاسوم رابدست آوردند .

دو صحرانوردی وفوتبال

اخیرا مسابقه فوتبال دوستانه‌ای بین تیمهای خردسالان کیان تاج و مشعل بندر عباس با حضور عده‌کثیری از علاقمندان انجام و درنتیجه تیم کیان تاج موفق شد بانتیجه دوبر صفر برنده شود بازیکنان تیم برنده عبارتند از اکبری ، سعیدیان ، تقوی ، سلمانی ، فریدونی ، فکری ، دبستانی (کاپیتان تیم) صابری ، رفیعی ، شوروزی

تیم شنای شهربانی قهرمان‌مسابقات شنای ارتش

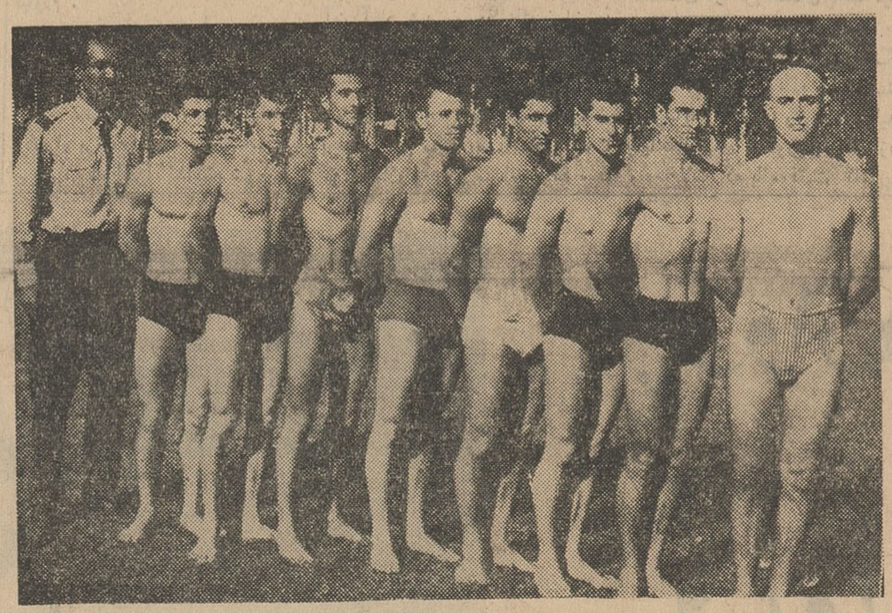

اخیرا مسابقه شنای قهرمانی ارتش دراستخرامجدیه انجام گردید و تیم شهربانی توانست کاپ شنای قهرمانی ارتش کشوررا بدست بیاورد .

در عکس فوق تیم شنای شهربانی باتفاق‌سرپرست خود دیده میشوند .

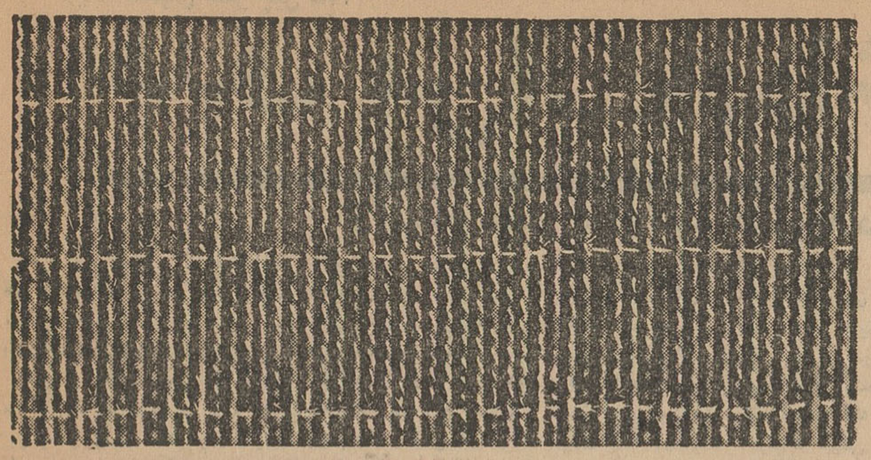

اگراندیسمان نخهای نایلن ۳ تی

گودیر

تنها سازنده لاستیکهای نایلن از نخهای:

۳ تی

GOODYEAR

شیرخشك گی‌گزو غذای‌گی‌گز ـ خوراك شاهان وشاهزادگان است

برموان اوانس
(الکزیربرمووالریان)
آمپول نئوهپاتکس
اوانس قرص پور
گویدس اوانس

پیروگار

فنوباربی‌تون ـ فنازون ـ امید فنازون و ...

ورمیفوژ اسمیت SMITH VERMIFUGE

تونی مالت بهترین و خوشمزه ترین صبحانه

TONIMALT مقوی ومغذی ترین عصرانه

تلمبهٔ شناور

برسفورد

تمام برنز انگلیسی

خیابان سعدی تلفن ۲۵۸۱۵

درمسابقات کشتی فرنگی قهرمانی کشور

خراسان اول شد

شب گذشته مسابقات کشتی فرنگی قهرمانی کشور خاتمه یافت و در نتیجه آقایان خشوعی از تهران ، جبلی از تهران ، بایرام جهانی از تبریز ، ثبانی از خراسان ، ذوقیان از استان مرکز ، گلمکانی از خراسان همای سعادت از تبریزو شوروورزی‌از خراسان در اوزان اول تا هشتم ـ قهرمان اول کشور شدند .

نتیجه کلی

در نتیجه کلی و جمع امتیازات تیم خراسان با ۳٤ امتیاز مقام اول را بدست آورد و کاپ قهرمانی‌کشتی فرنگی کشور را نیز نصیب استان خودنمود . تیم کشتی تهران ۲۸ امتیاز کسب نمود ولی چون در مسابقات قهرمانی کشور امتیازات تیم های تهران محاسبه نمیشود تیم تبریز با ۲۷ امتیاز مقام دوم و تیمهای‌اصفهان با ۱۵٫۵ خوزستان با ۱٤ کرمانشاه و استان مرکز هریك با ۱۳ امتیاز مقامهای‌سوم تاششم را بدست‌آوردند

توزیع جوائز

پس از خاتمه مسابقات کشتی ـ فرنگی جوائز قهرمانان کشتی آزاد و فرنگی و همچنین کاپهای قهرمانی کشور وسیله تیمسار ایزدپناه توزیع گردید . در این مراسم جوایزقهرمانان دوم و سوم‌کشور وسیله آقایان‌حبیبی قهرمان جهان و مهندس توفیق‌قهرمان سابق کشتی جهان توزیع شد .

آقای جواد صیامی

دانش آموز کلاس ششم در امتحانات نهائی بین ۱۳۰۰ نفر محصلین حوزه لرستان‌با معدل ۱۹٫۳۳ حایز. رتبه‌اول گردیده است . آـ۱۱۸۳۲

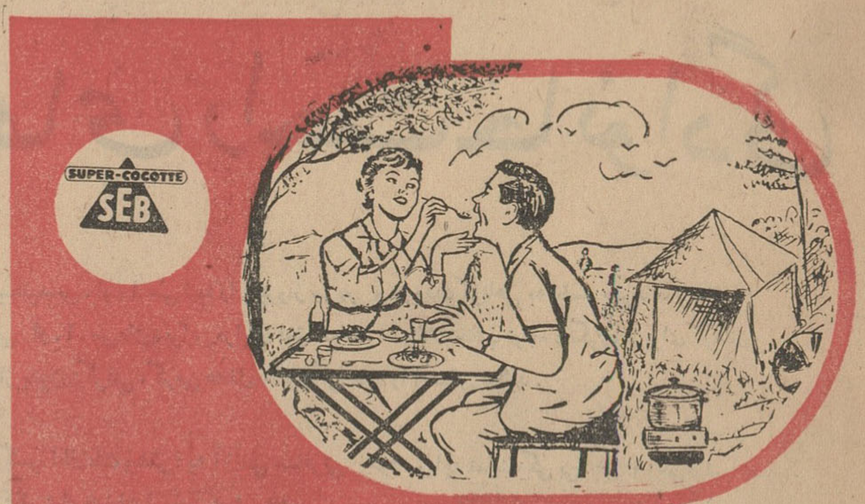

در ییلاق و پیك نیك
آسانترین وسیله
پخت و پز

دیگ زودپز سب
در ۷ اندازه گرد وبیضی

نماینده انحصاری: شرکت میاز محدود ـ تهران
تلفن ۵۰۵۰۴ ـ ۲۱۷۳۱ صندوق پستی ۱۱۹

آگهی مناقصه شماره ۱۸۲۵ ـ س

سررشته داری نیروی دریائی تهیه و نصب یکدستگاه تانکی آب را روی خود رو از طریق مناقصه خریداری مینماید داوطلبین میتوانند بامراجعه بسررشته داری نیروی دریائی واقع در خیابان پهلوی دوراهی یوسف آباد (ستاد نیروی دریائی) برك شرائط و برك مشخصات‌تانکی مورد آگهی را اخذو پیشنهادات خود راتا ساعت ۹ صبح روز ۱۸٫۴۱ درپاکت لاك‌و مهر شده که روی آن‌نوشته شده‌باشد (مربوط به تانکی آب) بدفتر سررشته‌داری نیروی‌دریائی تحویل و رسید اخذنمایند پیشنهادات درساعت ۱۰صبح روز پنجشنبه ۱۸٫۴۱ باحضور کمیسیون بازو قرائت خواهد شد بعدپیشنهادات فاقد برك مشخصات ترتیب اثری داده نخواهد شد .

رئیس سررشته داری نیروی دریائی ـ سروان تمجیدی

۳ـ۱ آـ۱۱۸۳۸

سولفونیس
(سولفوگوانیدین بیسموته ...)

یادداشتهای سفر چین ـ۱۷

نوشته : فرهاد مسعودی

هدف من از یادداشت های سفر چین

از افتتاح سدی که نه سیم کشی دارد و نه نهرکشی چه فایده‌ای متصور است ؟!

هر نویسنده‌ای از لحظه‌ایکه قلم را برای نوشتن در دست میگیرد هدف و اندیشه معینی نیز پیش چشم می‌آورد.

نظر و هدف من در نوشتن مطالبی که تاکنون در باره چین بچاپ رسیده است ودر آینده راجع به ژاپن و کشمیر بچاپ خواهد رسید دو نکته است :

۱ـ معرفی کشور ومطلع‌ساختن خوانندگان از جریانات سیاسی ، اقتصادی ، نظامی ، فرهنگی ، اجتماعی و غیره من سعی کردم با بیانی ساده وبیطرفانه این اطلاعات را آنچنانکه خود دیده و شنیده‌و خوانده‌ام در اختیار خوانندگان بگذارم ولی لازم میدانم متذکر باشم که ممکن است تا حدودی در نگارش مطالب دچارسهو و اشتباه شده باشم . از این بابت عذر من امیدوارم موجه‌باشدبچند دلیل :

اول آنکه باده‌ٔ روز اقامت ، و آنهم دائم در حال سفر بودن واز شهری بشهر دیگر رفتن نمیتوان از نزدیك بجزئیات ودقایق امور و اعماق زندگی مردم واقف شد و باید بکلیات اکتفا نمود. البته چه بسا درکلیات ،جزئیات مهمی نیز نهفته باشد .

دوم ناآشنائی بازبان چینی ، تماس با مردم و منابع غیر دولتی را برایم غیر ممکن ساخته بود بطوریکه تمام صحبتهایمان با مردم توسط راهنمای دولتی‌انجام میگرفت . سوم آنکه من مهمان دولت بودم و بیشتر تماسم با مامورین دولتی بود.

با این وصف سعی کردم تا آنجا که مقدور بود موضوعات را موشکافی کنم و آنچه بنظرم صحیح ودرست میرسد از نظر خوانندگان بگذرانم .

بهمین نیت تاریخچه مختصری در باره چین و استعمار خارجیان نوشتم جریان سقوط حکومت چایکایچك و پناه آوردن او و اطرافیانش را بجزیره فرمز شرح دادم ونیز تصمیم این حکومت‌رابا ۱۱میلیون نفوس و ارتش ۶۰۰ هزار نفری دائر به تسخیر خاك چین اصلی با ۶۰۰ میلیون‌نفوس وارتشی بالغ بر ۲میلیون وششصد هزار نفر واستدلال در توجیه‌حمله بچین کمونیست بیان کردم .

همچنین از تجهیزات نظامی جزیره کموی و فرودگاه نظامی چین ملی رپرتاژی نوشتم و از طرق‌جالب‌ومختلفی که‌طرفین برای جنك سردعلیه یکدیگربکارمیبرند اطلاعاتی در دسترس خوانندگان عزیز گذاردم .

تاریخچه واطلاعات جغرافیائی فرمز را شرح دادم و راجع به مجلس پوچ و کارمندان اضافی دولت‌مطالبی نوشتم‌ـبرنامه‌اصلاحات ارضی چین را تشریح کردم و از وضع کشاورزان ومدارس‌روستائی فرمز خاطراتی نگاشتم برنامه اقتصادی وکشاورزی وصنعتی‌دولت را بیان کردم و از حکومت ایالتی سخن گفتم . راجع به‌بازدید خود از مسجد مسلمانان و فعالیت های انجمن مسلمین مطالبی نوشتم و شرح‌معبد های مذهبی دیگر و طرز زندگی ساده چینی‌ها را دادم . در لابلای مطالب جدی‌سعی کردم‌نکات ظریفی را که‌باآن برخورد کردیم‌روی کاغذ بیاورم .

توجه اولیای امور

توجه دادن‌اولیاء مملکت به‌پیشرفت‌و توسعه ممالك دیگر و مطلع‌ساختن آنان از برنامه‌هائیکه ممکن است‌در ایران بموقع اجرا گذاشته شودیکی دیگر از هدف های من درنگارش یادداشت‌های سفر چین بود هروقت صحبت از پیشرفت و طرز کارکشور های دیگر از قبیل امریکا واروپا می‌آید ، میگویند : «ای آقاایران را که نمیشود باامریکا مقایسه کرد ».درجواب باید گفت کسی نمیگوید مقایسه کنید،بلکه‌میگویند به‌بینید آنها چکار میکنند و ازچه راهی رفته‌اند و بسنجید اگرآن راه برای ما میسر و مفید است ،ماهم از آن پیروی کنیم . ولی این ایراد که ایران را بافلان مملکت‌نمیشود مقایسه کرد درباره چین و سایر ممالك خاور دور صدق نمیکند ، چون اگر کشور ماعقب مانده‌است، کشور آنها نیز عقب مانده‌تر بوده است . پس میتوان و می‌باید از پیشرفت‌ها و برنامه‌های آنان که نتیجه بخش بوده‌است الهام‌گرفت درمقاله خود راجع به‌راههای‌جزیره کموی اشاره کردم که اغلب آنها نیمه اسفالت است ، یعنی بیش از دوباند ندارد که فقط چهار چرخ اتومبیل برروی آن قرار میگیرد . منظورم جلب توجه وزارت راه‌باین نکته بود که میتوان چنین جاده هائی درمناطقی که فعلا احتیاج به جاده تمام اسفالته ندارد احداث کرد و راه های فرعی را باین طریق نیمه آسفالته کرد .

هنگام تشریح سدشمن و دادن ارقام راجع‌به‌ارتفاع ، ظرفیت و مخارج سد باین نکته تکیه کردم که همزمان با ساختمان دیوار سد، شبکه برق ، سیم کشی و نهرسازی آن آغاز شد .و در یك زمان به پایان میرسد و بهره‌برداری آغاز میگردد.

منظور من توجه دادن اولیای‌سازمان برنامه باین نکته بود. شکی نیست که ایشان بخوبی میدانند که سد بخودی خود فایده‌ای ندارد و آیا بهتر نبود مثلا مراسم افتتاح سد سفید رود را که من خود افتخار شرکت در آن را داشتم . بموقعی میگذاشتند که بهره‌برداری عمومی از سد میسر وممکن‌میگردید.یعنی چهارسال و نیم دیگر (انشاءاله) راجع به‌لزوم واهمیت سد سفیدرود وارد بحث نمیشوم ولی از افتتاح خشك وخالی سدی که‌نه‌سیم کشی دارد و نه‌نهرکشی‌چه‌فایده؟بجزآنکه مبالغی صرف تشریفات پذیرائی مدعوین گردد آیا نتیجه‌ای‌متصور است؟ شاید این تذکر درسی‌برای آینده باشد .

برنامه اصلاحات ارضی چین با موفقیت کامل صورت گرفته وحالا که دولت ایران دست بچنین کاری زده بی مناسبت نیست بطرز عمل و برنامه اصلاحات ارضی چین که مختصری از آنرا اینجانب‌شرح دادم توجه شود .

در مورد حکومت ایالتی‌اشاره‌باین نکته کردم که‌امور شهرها بدست انجمنهای شهر داده شده وبه‌بهترین وجه‌اداره میشود چنانکه از اعانات مردم شهر مدرسه برای شاگردان و استراحتگاه برای معلمین‌میسازند.این نکته ایست که وزارت فرهنگ می تواند مورد مطالعه قرار دهد .

در شرح‌مصاحبه خودباوزیردارائی چین ملی نکاتی را متذکر شدم که میتواند برای ایران نیز مفید باشد . منجمله برنامه از دیاد در آمددولت از راه مالیات مستقیم که بطور تصاعدی از ثروتمندان اخذ میشود بجای مالیات غیر مستقیم که بطور یکسان بردوش غنی و فقیرسنگینی میکند .همچنین برنامه تشویق‌صنایع وسرمایه گذاری واز دیادتولیدات و یا فعالیتهای کشاورزی برای ازدیاد محصولات که با موفقیت کامل‌پیش میرود و نیزمیاست بازرگانی نسبت به واردات .

در مقالات خود به وضع مرتب و منظم پست‌واتوبوسرانی وغیره وغیره نیز اشاره کردم . البته منظور من از نوشتن این مطالب این نیست که به اولیای امور بگویم چه بکنند و چه نکنند . فقط توجه‌آنان را به‌پیشرفتها وبرنامه های سایر ممالك جلب‌می کنم چه بسا اجرای خیلی ازبرنامه‌ها در ایران ممکن ، میسر و مفیدواقع شود .

شماره ٦٦
مجله‌موسیقی
با این مطالب
از انتشارات ،هنرهای زیبای کشور
پیوند موسیقی و نقاشی (اقتراح)
تاریخ نمایش در ایران (بخش نقالی)
شالیاپین ـمردی که‌روی صحنه «زندگی» میکرد .
حرفها و حدیثها (صفحات جدید انتقادی)
تاریخ پرماجرای اپرای وین
گفتگوئی بایك آهنگساز جوان ایرانی
دو اثر از «شونبرك» و «استراوینسکی»
خانم قشنك من . (یك اثر امریکائی)
آخرین اخبار و اطلاعات موسیقی
الف ۲٦۱٤
منتشر شد
آ_۱۱۹۳۲ ۱ـ۲

یك موسسه معتبر
وارداتی سوئدی که‌دارای‌سرمایه مکفی میباشد در نظر دارد برای خرید فرش های دست بافت و همچنین سایر اجناس ومحصولات مرغوب، بابازرگانان مربوطه تماس بگیرد .
لطفا بانشانی زیرمکاتبه فرمائید:
Firma Ellka, Solvadersgatan 1. Gothenburg-h, SWEDEN

آگهی مزایده
شرکت سهامی معادن فرومد مقدار دو تاچهار هزا رتن سنك کرومیت درجه یك و دو تا هشت هزا رتن سنك کرومیت درجه یك ودوتاهشت هزار تن سنك کرومیت درجه دورا از طریق مزایده بفروش میرساند. داوطلبان شرکت درمزایده می توانند برای دریافت برك شرائط و مشخصات همه روزه در اوقات اداری و حداکثرتاآخر روز ۱٤ر۷ر٤۱ (آخرین روز قبول پیشنهادات)بدفتر شرکت‌فرومد واقع درخیابان دانشکده کاشی ۲ (ساختمان‌شرکت سهامی کل معادن و ذوب فلزات) مراجعه فرمایند .
ضمنا کلیه هزینه حق‌الدرج این آگهی درجرائد بعهده برنده مزایده و میزان سپرده پنج‌در صد کل قیمت پیشنهادی میباشد الف ۵۱٤ ۲
شرکت سهامی معادن فرومد
آ_۱۱۵٤۲ ۱ـ۲

انحطار
فونکس راقوت ندهید
جوایزکیم
۳ دستگاه تلویزیون
۱۵عدد رادیوترانزیستوری
۳۳عدد ساعت مچی
۱۰عدد ساعت رومیزی
۱۰عدد دیك رودپز
۴۰عدد یخدان
۵۰عدد تشك بادی
۴۰۰ سکه طلا
۶۰ عدد ساعت مچی
وصدها جایزه دیگر
یکدستگاه فولکس واگن
کارخانجات کیم

پروازهای
بی.او.ای.سی
برای سفرهای راحت خانوادگی
هنگامیکه با خانواده تان مسافرت میکنید بی . او . ا. سی شما را با پرواز سریع و در مدت کوتاهی به مقصد میرساند تا هر چه بیشتر از تعطیلات خود استفاده کنید. بی . او . ا . سی‌علاوه براین مزایای فوق العاده . تسهیلات جالب توجه دیگری نیز برای کودکان شما در نظر گرفته است تا هنگام پرواز بدون نگرانی ، گرمی محفل خانوادگی خود را احساس نمائید .
برای کسب اطلاعات بیشتر : به آژانس مسافرتی خود ویا به نمایندگی بی . او . ا . سی درتهران
شرکت ایرتوك خیابان فردوسی شماره ۷۱
تلفن ۸ ـ ۶۳۹۶٤ و یا آبادان ا . ه . فولر تلفن ۲٤۸۲ مراجعه فرمائید .
در سراسر جهان بی.او.ای.سی از شما بخوبی مواظبت میکند
شرکت هوائی بریتانیائی ماوراء بحار با همکاری کانتاس

انجمن های شهری

شورای انجمن های محلی عباس‌آباد
خاك وسنك‌را از خیابان بردارید

جلسه شورای انجمنهای محلی عباس آباد باحضور تیمساران ـ سرتیپ پیروزفر ـ سرتیپ چرخشت ـ سرتیپ حکیمی ـ سرتیپ‌داوری ـ وآقایان محمد گنجی فر ـ فتح‌رازی ـ سرکاران سرهنك قربان‌خانی ـ سرهنك لشکری ـ سرهنك اخگر ـ سرگردفرهت ـ سرگردافشارجوان‌وآقایان پاینده شریفی ـ سرهنك معینی ـ سرهنك اسلامی ـ سرهنك وجودی‌فر ـ بهرام‌سلطانی امین‌الهی ـ سرهنك پورمنصور ـ با حضور آقای مهندس تیز هوش شهردار منطقه ۲ عباس آباد در محل شهرداری عباس آباد تشکیل شد پس از مذاکرات لازم نظربااینکه ادارهٔ فنی شهرداری تهران نسبت بجدول واسفالت و نصب موتور پمپ و نرده کشی آب مشروبی‌استخر سید خندان عطف توجه ننمود بدینوسیله نارضایتی اهالی منطقه وسیع عباس آباد را ازشهرداری تهران اعلام و پیشنهاد نمودند لااقل دستور دهند خیابانهائی راکه یکماه قبل حفاری کرده وخاك وسنك آنرادر وسط معابر ریخته‌اند تسطیح نمایندکه رفت وآمداهالی مواجه بازحمت نگردد .

در انجمن شمالغرب
باطفال دوچرخه کرایه ندهید

جلسه انجمن محلی شمالغرب تهران باحضور آقایان حاج علی‌محمد نورمحمدیان ـ جعفر زاده افشار پور ـ حاج خضرائی ـ حاج آزادان ـ سرهنك گلکار ـ سرهنك ملك مرزبان ـ حاج محمد نورمحمدیان ـ یدالله عامری ـ نیك اختر ـ مدبرنیا ـ پاك طینت ـ حاج عطائی و جمعی از معتمدین محل در منزل آقای حاج غفاری تشکیل شد ابتدا اززمامداری آقای علم صحبت شد و کلیه اعضاء انجمن اظهار مسرت و خوشنودی نمودند سپس برای تعیین رئیس انجمن اخذرای بعمل آمد و آقای حاج علی محمد نور محمدیان بااکثریت کامل مجددا بریاست انجمن تعیین شدند سپس آقای جعفرزاده در موضوع مغازه های دوچرخه‌سازی صحبت نمود واظهار داشت صاحبان مغازه دوچرخه سازی بدون‌رعایت مقررات شهربانی کل کشور باطفال فاقد گواهی نامه دوچرخه کرایه میدهند که این امر باعث پیش‌آمدهای ناگوار میشود لذا تقاضا میشود دراین خصوص بشهربانی کل کشورنامه نوشته شده و تقاضا شوداز اقدام برخلاف قانون جلوگیری شود. بعدا درباره فرهنك و کمی مدارس در شمالغرب صحبت شد تصمیم گرفته شد که‌بوزارت فرهنك نامه نوشته شودوتقاضای عطف توجه شود .

دوراه امامزاده حسن
از تعفن نهر در زحمت هستند

جلسه انجمن محلی دوراه امامزاده‌حسن بریاست آقای‌خالدی ومعتمدین در محل انجمن تشکیل گردید. آقای‌خالدی اززحمات آقای‌احمدنفیسی‌شهرداروآقایان مهندسین سازمان آب تهران درباره نصب یك فشاری در محل تشکر نمود اضافه کرد محلی که دارای بیست هزار نفر جمعیت است هرچه زودتر لوله کشی این منطقه باید آغاز شود .

آقای قاسم زاده و عده دیگر اظهار کردند درباره فاضل آب نهر فیروز آباد که احتیاج به لاروبی دارد تاکنون اقدام نشده ومردم از بوی تعفن آن در زحمت میباشند .

خیابان حسام‌السلطنه وجی‌علیا
موتور چاه به پمپ تبدیل میشود

انجمن محلی خیابان حسام‌السلطنه وجی‌علیا باحضور آقایان ثقةالاسلامی نیکو سخن ـ توکلیان ـ چائیچی . یادگارزاده ـ صادقی‌نژاد ـ خیاطان تکاور وجمعی از معتمدین محل درمحل کار آقای ثقةالاسلامی تشکیل‌گردید و درمورد آسفالت خیابانها وگرانفروشی

دکتر محمد رضوی
خیابان سعدی‌مقابل پمپ‌بنزین
تلفن۳۰۵۴۱۸
۱ـ۲ آ ـ ۱۱۸۸۲

نخست‌وزیر بااستعفای مدیر عامل بیمه‌های اجتماعی موافقت نکرد

امروز یك مقام مطلع نخست وزیری بخبر نگار ما اظهار داشت: آقای علم نخست وزیر با استعفای آقای مهندس زاوش مدیر عامل بیمه های اجتماعی موافقت نکرده و ایشان را مجددا باین سمت منصوب نمود .

آقای مهندس زاوش روز شنبه این هفته استعفای خود را تقدیم آقای علم نمود ولی دیروز آقای نخست وزیر ضمن تقدیر از خدمات آقای مهندس زاوش ایشان‌را دراین سمت ابقاء نمود.

در مصاحبه مطبوعاتی کارمندان غیر رسمی دولت
تبدیل نوع خدمت کارمندان غیر رسمی بر رسمی چهل‌هزار کارمند را از بلاتکلیفی میرهاند

بعداز ظهر روز سه شنبه بدعوت آقای وزیری دبیر اتحادیه کارمندان غیر رسمی دولت جلسهٔ مصاحبهٔ مطبوعاتی در محل کانون لیسانسیه ها تشکیل شد .

دراین جلسه اعضای اتحادیه و نمایندگان کارمندان غیر رسمی وزارتخانه ها وادارات دولتی‌شرکت داشتند .

آقای وزیری دبیر اتحادیه‌گفت پس از اقدامات دامنه‌دار اتحادیه مبنی بر تبدیل نوع خدمت‌کارمندان غیر رسمی متاسفانه مجلس سنا از تصویب لایحه تبدیل نوع خدمت خودداری کرد اقدام درست مانند ضربه شدیدی بود که به پیکر اجتماع عظیم کارمندان غیررسمی وارد آمد .

آقای وزیری گفت ماازطرف چهل هزار کارمند غیر رسمی‌دولت دردولت اسبق ودر دولت‌آقای‌شریف امامی وسپس دردولت آقای دکتر امینی مسئلهٔ تدوین قانون جدیدی‌را که‌بر اساس‌آن بایدعموم کارمندان غیررسمی تبدیل به رسمی شوند ، اقدامات ومذاکرات دامنه داری انجام داده‌ایم ولی این فعالیت ما بوسیلهٔ چند تن از مسئولین امور خنثی شد ومابازهم به تلاش خود ادامه دادیم وباآنکه دستوراتی از طرف دولت دراین مورد صادر شد، بازهم در شورای عالی اداری‌ووزارت دارائی این امر مهم حل نشد و ما کارمندان را همچنان سرگردان نگاه داشتند .

اعتصاب

مادر دولت آقای‌دکتر امینی‌چون از اقدامات قانونی خود نتیجه نگرفتیم اعلام کردیم که اعتصاب غذا وکار خواهیم کرد ولی این‌قصد ما نیز مواجه بااستعفای آقای‌دکتر امینی شد وعقیم ماند.با آمدن‌دولت جدید وظیفهٔ ما آنست‌که وضع کارمندان وروش اتحادیه راباطلاع رئیس دولت برسانیم .

تصویب لایحه

ما کارمندان غیر رسمی هدفی جز تصویب لایحهٔ‌تبدیل نوع‌خدمت کارمندان نداریم از آقای نخست وزیر میخواهیم که لایحهٔ مدفون شده در مجلس سنا را بخواهند و برای اولین بار مشکل بزرگی رااز پیش پای کارمندان غیررسمی دولت بردارند .

آقای وزیری گفت وضع زندگی کارمندان بسیار بداست حقوق ناچیز وعدم اطمینان از آینده هر لحظه زندگی کارمندان رادستخوش ناراحتی میسازد درحالیکه مسئولیت کارمندان غیر رسمی در بسیاری از موارد خیلی سنگین تراز کارمندان رسمی است.

دولت برای اجرای برنامه سوم احتیاج بکارمند ندارد و بناچار باید کار هارابدست همین کارمندان غیررسمی بسپارد .

دراین جلسه آقایان علی‌اسکندری نماینده کارمندان غیر رسمی وزارت راه وامامی تهرانی نماینده وزارت کشاورزی صحبت کردند آقای اسکندری گفت نوددرصدکارمندان وزارت راه غیر رسمی هستند و کارها دراین وزارتخانه به دست غیررسمی ها اداره میشود .

آقای امامی تهرانی گفت پروژه های عمرانی کشاورزی درشهرستان ها بدست کارمندان غیر رسمی‌اداره میشود ولی‌بازهم دولت باعدم‌تصویب قانون تبدیل نوع خدمت ،تبعیض بزرگی بین کارمندان قائل شده است .

آقای پیغمبری نماینده کارمندان غیررسمی جنگلبانی گفت اگراپراد دولت برسر عدم پو لوبودجه است ما هم‌اکنون پول میگیریم ولی بازنشستگی نمیدهیم واگر ما را رسمی کنند همان پول را خواهیم گرفت در حالیکه بازنشستگی‌از ما بنفع صندوق کسر خواهند کرد .

ثابت میکنم

آقای وزیری گفت من ثابت می کنم که اجرای لایحه تبدیل نوع خدمت کارمندان احتیاجی به پول ندارد واشکالتراشی شورای عالی اداری درمورد بازنشستگی عده‌ای درست نیست .

در پایان آقایان امان‌الله‌سلطانی نماینده وزارت بهداری وآقای‌ناظمی نماینده کارمندان شهرداری‌درمورد قانون استخدام مطالب جامعی بیان داشتند وسپس جلسه پایان یافت .

آقای وزیری اعلام کرد که نمایندگان در این مورد به‌زودی با آقای‌علم نخست‌وزیر ملاقات کرده ونتیجه را باطلاع کارمندان‌خواهند رسانید .

نرخ جدید مصالح ساختمانی

امروز کمیسیون اداره خوار بار شهرداری نرخ مصالح ساختمانی را تصویب کرد و آن را جهت امضاء بشهرداری فرستاد .

در این کمیسیون‌نرخ یك‌خروار آهك در پای کار ۱۱۵ ریال و نرخ یك خروار گچ در پای کار ۱۱۰ ریال و نرخ هزار قالب آجر بهمنی درجه ۱ قزاقی بهناز ۱۲۰۰ ریال نرخ بهمنی و قزاقی درجه دو ۷۰۰ ریال تعیین گردید . اداره خواربار اعلام کرد که قیمت آجر فشاری ازقرار هر هزار قالب ۴۰۰ الی ۴۵۰ ریال تعیین شده است .

اطلاعات کودکان
مجله مخصوص خرد سالان سه شنبه ها منتشر میشود

ستیکو تقدیم میکند

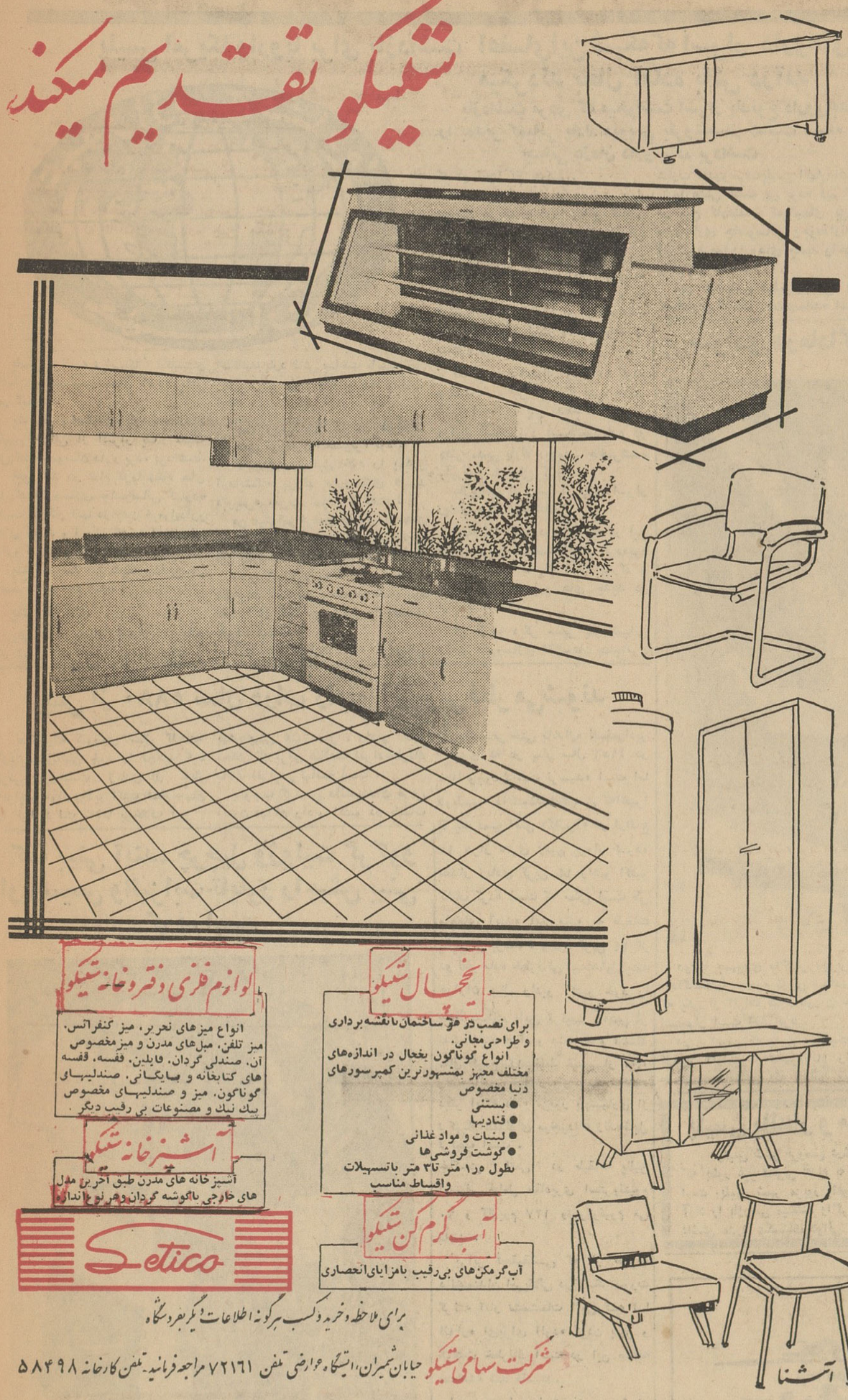

آشنا

یخچال ستیکو
برای نصب در هر ساختمان با نقشه برداری و طراحی مجانی.
انواع گوناگون یخچال در اندازه‌های مختلف مجهز بمشهورترین کمپرسورهای دنیا مخصوص
- بستنی
- قناديها
- لبنیات و مواد غذائی
- گوشت فروشی‌ها

بطول ۱٫۵ متر تا ۳ متر باتسهیلات واقساط مناسب

لوازم فلزی دفتر و خانه ستیکو
انواع میزهای تحریر، میز کنفرانس، میز تلفن، مبل‌های مدرن و میزمخصوص آن، صندلی گردان، فایلدن، قفسه، قفسه های کتابخانه و بایگانی، صندلیهای گوناگون، میز و صندلیهای مخصوص بیمك نیك و مصنوعات بی رقیب دیگر.

آشپزخانه ستیکو
آشپزخانه های مدرن طبق آخرین مدل های خارجی باگوشه گردان وهر نوع اندازه

آب گرم کن ستیکو
آب گرمکن‌های بی‌رقیب بامزایای انحصاری

Setico

برای ملاحظه وخرید وکسب هرگونه اطلاعات دیگر بفروشگاه
شرکت سهامی ستیکو خیابان شمیران، ایستگاه عوارضی تلفن ۷۲۱۶۱ مراجعه فرمائید. تلفن کارخانه ۵۸۴۹۸

تشکر و سپاسگزاری از یك جراح عالیقدر

بدینوسیله از استاد بزرگوار جناب آقای دکتر مهدی لطیفی جراح عالیقدر که باعمل جراحی بزرگی مادر اینجانب را از مرك حتمی نجات داده‌اند کمال تشکررا دارم موفقیت آنجناب راکه‌شعارش (عبادت بجز خدمت خلق نیست) میباشد در خدمت بمردم از خداوند بزرك مسئلت دارم

جمبور جمبوری

از هندیجان

فعالیت‌شهردار قابل تقدیر است

آقای علوی نژاد شهردار جوان هندیجان که برای عمران وآبادی هندیجان نهایت فعالیت را مبذول داشته‌و هندیجان که بخشی ازبندر معشور است دارای کارخانه یخ سازی و کارخانه مدرن برق می‌باشد درصورتیکه خود شهرستان بندر معشور در اثر عدم توجه فرماندار و شهردارش هیچ چیز ندارد و مردم هندیجان از کوچك‌و بزرك دعاگوئی این شهردار جوان بوده و میباشند آقای علوی‌نژاد در نظردارند بااجازه استاندار محترم خوزستان درهمین نزدیکی ها قدمهای موثرتری برای هندیجان بردارند و برای لوله کشی شهر نیز شاید اجازه اخذ نمایند .

هرکولس

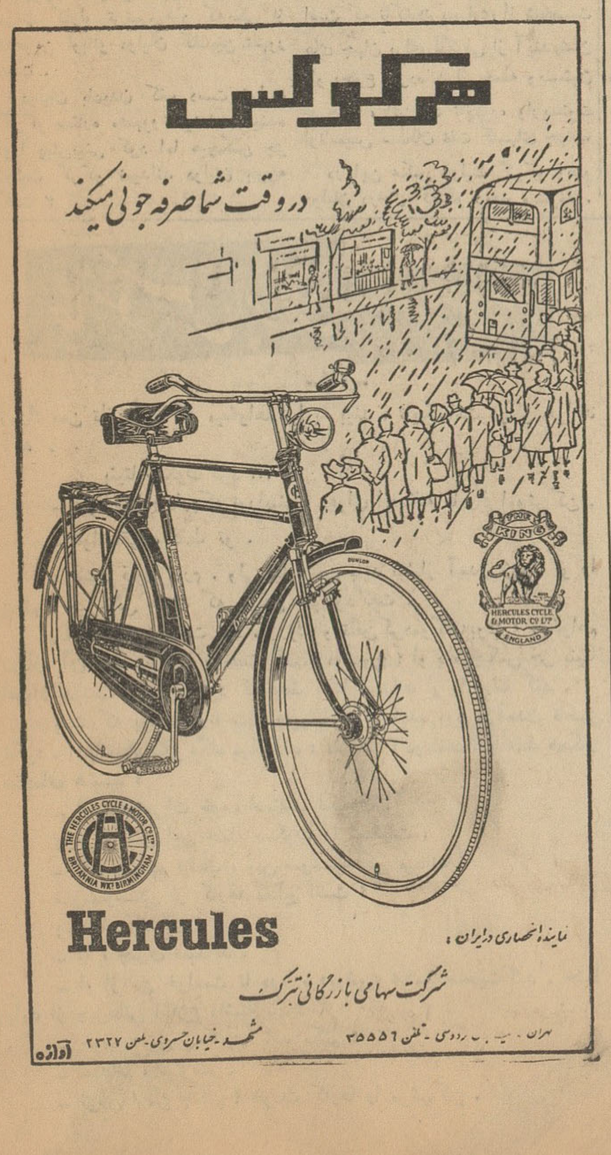

Hercules
نماینده انحصاری درایران :
شرکت سهامی بازرگانی تیرگان
تهران ـ سه راه فردوسی ـ تلفن ۳۵۵۵۶ مشهد ـ خیابان حسروی ـ تلفن ۲۳۲۷
آزاده

۸ روز دیگر

روز قرعه‌کشی
یک میلیون و پانصد هزار ریال جایزه
مخصوص دارندگان حساب سپرده اختیاری
بانک همه بازرگانان
آشنا

مجلس ترحیم

بنابگزارش خبرنگار ما درمبارکه :بعلت‌در گذشت حضرت آیت‌الله العظمی‌حاج‌سیدعبدالهادی شیرازی مجلس ختمی در مسجد جامع مبارکه بر گزار شد . عده‌زیادی از طبقات مختلف اهالی مبارکه در این مجلس شرکت کردند و آقای‌محمد موسوی‌نسب امام جمعه‌مبارکه‌پیرامون شخصیت‌مذهبی فقید سعید بیاناتی ایراد کرد.

اصفهان

این بحث اجتماعی درمعرض افکار عمومی گذارده میشود

فساد اخلاق و انحراف ، جامعه یزد را تهدید میکند

بحران ((سالهای خطرناك)) را چگونه باید رفع کرد ؟

پیشنهاد اول :
پدران و مادران از خطاهای فرزندان خود صرفنظر نکنند و اخلاق و رفتار آنان را مورد دقت و مطالعه قرار دهند .... بین فرزندان خود ودیگران‌فرقی قائل نشوند ودر این‌مورد باسایرین مذاکره نمایند و ...

در کلیه جوامع بشری انحراف اخلاق وفساد وجود دارد . منتهی در بعضی جاها کمتر ودر بعضی جاها بیشتر بهیچوجه نمی توان گفت که ممکن است جامعه‌ای پیدا شود که از فساد اخلاق انحراف بکلی مبرا باشد . ولی‌در همه‌جا سرسختانه بافساد مبارزه می کنند و از انحراف زیادتر جلوگیری مینمایند . همین‌مبارزه وتلاش دامنه‌دار است که جلوی بسط و توسعه فساد را می‌گیرد. ایجادپارك‌های وسیع، کتابخانه‌های بزرك ، گردشگاههای مفرح ، سینماها ، تئاترها ، ترتیب دادن مسابقات گوناگون همه وهمه در حقیقت برای جلوگیری از توسعه فساد اخلاق است .

جامعه شناسان وروانشناسان و مربیان تعلیم و تربیت تمام‌حواس خود را متوجه جوانان کرده وسعی دارند آنها را درست ، پاك ومنزه تربیت نمایند . زیرا مسلم شده که خطر گمراهی‌و انحراف‌بیشتر طبقه جوان را تهدید میکند . حال اگر جامعه‌ای متوجه خطر نشد ویا شد و ساکت نشست ، آنوقت وای بر حال آن جامعه...

شهرستان یزد باوجود کثرت جمعیت ووسعت منطقه ازداشتن کلیه وسایل تفریح محروم‌است. نه پارکی دارد و نه سینمائی ،نه گردشگاهی دارد و نه تئاتری از طرفی پدران و مادران و مربیان تعلیم و تربیت از خطر بزرگی که جامعه آنهارا تهدید میکند بکلی بی خبر هستند و کاربه‌آنجا رسیده است که خبرنگار ما در یزد مینویسد :

«باکمال تاسف باید گزارش نمایم که فساد وانحراف اخلاق ، پسران و دختران جوان را به لب پرتگاه نیستی کشانده است»

آقای احمد خضری یزدان خبرنگار ما دریزد پس‌از مطالعاتی که در این مورد کرده متوجه‌شده است که پرونده‌های خلاف اخلاق که مرتکبین آن بیشتر جوانان هستند در دادسرای شهرستان یزد روز بروز زیاد شده است و در این مورد مینویسد :

«یکروز دو پسر بچه دوازده ساله وشش ساله را که‌اقدام به ارتکاب عمل زشتی کرده‌اند به کلانتری می‌آورند ... روز دیگر مشاهده میشود دختری که دامن عفتش لکه دارشده است به‌دادسرا مراجعه کرده و تقاضای تعقیب جوان فریبکار را دارد و روزسوم مرد چهل ساله و جوان هیجده ساله‌ای را ... و.... و...

از اینگونه پرونده‌ها که نشانه انحرافات اخلاقی و فساد جامعه یزد است زیاد در دادسرا مطرح میشود وباکمال‌تاسف بایداعتراف کرد که هیچکس طنین این‌زنك خطر را نمی‌شنود و چشم دلی ، با بصیرت کامل‌باینگونه موارد نظر نمی کند »

خوب تابکی میتوان نشست و همچنان تماشاچی بود؟ جوانان منحرف هیچ گناهی ندارند ، آنها مقصر نیستند زیرا نمای فریبای «گناه» هر انسان عاقلی را نیز کم‌کم باصلاح منحرفین همت

دو پیشنهاد برای نجات جوانان‌شهرستان یزدازخطر بزرگی که آنهاراتهدیدمیکند

ممکن است فریب دهد مقصر آنهائی هستند که به روحیه و طرز رفتار فرزندانشان در خطرناکترین سنین جوانی توجهی نمی کنند .دوران جوانی‌را «سالهای خطرناك»نام گذاشته‌اند .

مواظبت فرزندان‌در این‌سالهای خطرناك بمراتب سخت تر و مشکل تر از دوران کودکی است ودر حقیقت تربیت اصلی درهمین سالها باید انجام بگیرد .

خبرنگار ما در یزد همانطوری که قبلا اشاره شدپس از مطالعات زیاد باتوجه‌بخطری که‌همشهریانش راتهدید میکند دو پیشنهاد مطرح میکند ومینویسد :«چنانچه این‌دو پیشنهاد عملی شود تصور میکنم‌تا اندازه‌ای بتوان از انحراف بیشتر جوانان یزدی جلوگیری کرد و

گماشت»وامادوپیشنهاد آقای خضری یزدان :

اولا اولیای جوانان ، وضع فرزندان خود را سخت کنترل کرده و بخصوص در معاشرت‌آنها دقت نمایند تا از آمیزش ونشست وبرخاست آنها با افراد ناباب جلوگیری نمایند اگر هم‌خطائی از طرف فرزندان خود مشاهده کردند بدون هیچگونه اغماض آنها را تنبیه نمایند . بین‌فرزندان خود ودیگران فرقی قائل نشوندو در صورتیکه از فرزندان همسایه‌ها نیز خطائی سر زدبدون پرده‌پوشی وباصراحت لهجه سعی کنند پدرو مادر واقوام کودك را در جریان کار قرار دهند .

در ثانی ـوقتی اینگونه‌مجرمین را بکلانتری ودادسرا می‌آورنددر هر شخصیت ومقامی که هستند، بدون کوچکترین حمایتی آنهارا باشد مجازات محکوم نمایند.ولی باید توجه داشت که تنبیه باسن وروحیه مجرم تطبیق کند وطوری نباشد که اثر معکوس در روح جوان گذاشته و موجب شود که مجرم جری تر شده و بعوض‌انفعال وشرمندگی به‌کارهای خطرناکتری دست بزند. از طرفی ساکت نباید بود ونباید در انتظار این نشست که جوانان مرتکب خلاف شوندو آنوقت دست بکار شد . بلکه‌باید مرتبا در فرمانداری کمیسیونی با حضور روسای دادگستری ، شهربانی ، فرهنك ودادستان تشکیل شده ودر این مورد راه حل‌های مناسبی در نظر گیرند و وعاظ نیز در مساجد و مجالسی که برای وعظ دعوت میشوند شمه‌ای هم در باره این موضوع صحبت کنند ومردم را دعوت نمایند تا جدا برای مبارزه با فساد دامن همت به بندند.

این بود پیشنهادات آقای احمد خضری یزدان خبرنگار اطلاعات دریزد.واما چون این یك‌بحث‌اجتماعی ومفید بحال جامعه است ما ازکلیه اشخاص باصلاحیت دعوت‌میکنیم تا در این موردنظر خود را برای‌ما بنویسند. ماپیشنهادات وقضاوتهای رسیده را با رعایت نوبت چاپ می‌کنیم و نتیجه‌ی کلی قضاوت مردم را منعکس خواهیم کرد.

پیشنهاد دوم :
مرتبا کمیسیونی در فرمانداری با حضورروسای دادگستری ، شهربانی ، فرهنك و دادستان تشکیل شود ..... وعاظ مردم را دعوت به اقدامات جدی‌نمایند و .....

وقت اداری تمام شده ...!؟

تلفن ریز ـ اصفهان مردم را بستوه آورده است

خبرنگار ما در ریز مینویسد :منطقه وسیع ریز در حدود یکصد هزار نفر جمعیت دارد . دستگاه تلفن این منطقه که باید جوابگوی احتیاجات این عده کثیر باشد وضع بسیار نامطلوبی دارد . تنها یك رشته سیم وسیله مکالمه ریز ، بروجن ،شهرضا و مبارکه میباشد و همه‌ی مردم باید از این یك رشته سیم استفاده کنند. وقتی برای انجام کاری به تلفن خانه ریز مراجعه کردید ، متصدی تلفن ریز که مردی مودب و وظیفه شناس میباشد با اصفهان تماس می‌گیرد . اما متصدیان تلفنخانه اصفهان جواب رد میدهند و در تمام مدت هم جمله «وقت اداری تمام شده» مشتریان را از سر خود باز میکنند ، مردم‌نمیدانند وقت اداری تلفنخانه اصفهان چه‌مدت است ؟ زیرا نه صبح ، ده صبح ، یازده صبح خلاصه ره وقت شب و روز که شما با اصفهان تماس بگیرید و تقاضا کنید که مثلا بروجن را بشما بدهد متصدی مربوط میگوید «وقت اداری تمام شده» !؟ بهر حال این موضوع سخت اهالی ریز را ناراحت کرده است و از مسئولین تقاضا دارند که جدابااین موضوع رسیدگی نمایند.

اهدای نشان خدمت ورزشی

از فعالیت های مدیر باشگاه شهدوست قدردانی شد

خبرنگار ما در یزد مینویسد : چند روز قبل طبق دعوت آقای تربتی فرماندار یزد، چند نفراز روسای ادارات‌دولتی ،معتمدین، ورزشکاران و ارباب جراید در فرمانداری حضوریافتند. ابتدا آقای فرماندار پیرامون اهمیت ورزش بیاناتی ایراد کرد و سپس خدمات ورزشی آقای احمد اویسی مدیر باشگاه ورزشی شهدوست یزد را ستود . بعدا حکم نشان خدمت ورزشی را که بنا باستدعای سازمان تربیت بدنی مرکز به‌تصویب اعلیحضرت همایون شاهنشاه رسیده بود بایشان اهداء کرد و از وی قدر دانی نمود . در این موقع آقای اویسی در باره فعالیت های ورزشی خود سخن گفت و از آقای فرماندار تشکر نمود . این مجلس پس از پذیرائی از حضارخاتمه یافت .

مزارع شرق تفت در اشغال ملخ

جالیزهای هندوانه‌طعمه ملخهاشده‌است

گزارش خبرنگار مادر تفت حاکیست : مجددا دستجات ملخ مزارع شرق تفت را اشغال کرده و احتمال دارد به محصول کشاورزی خسارت‌زیادی وارد کنند . همچنین در شمال تفت وحومه یزد جالیزهای هندوانه و درختها طعمه ملخ قرار گرفته است . باوجود اینکه جریان باداره کشاورزی یزد اطلاع داده‌شده‌است متاسفانه هنوز برای مبارزه با ملخ اقدامی بعمل‌نیامده است . اهالی تفت بخصوص کشاورزان از اولیای امور تقاضای کمك فوری دارند . زیرا چنانچه بموقع اقدام نشود ابتدا جالیزهای هندوانه از بین خواهد رفت و سپس خطرکلیه محصول یك سال زحمت زارعین را تهدید خواهد نمود .

مذاکره وبازدید

چند روز قبل آقای مهندس «کنه» کارشناس فرانسوی مؤسسه اصلاح بذر باتفاق آقای مهندس رحمانی کارشناس گیاهی اداره کل بررسی‌های آفات نباتی به ریز وارد شد . آقایان مذکور با آقای اسعدیان‌مروج کشاورزی این بخش ملاقات و مذاکره کردند وسپس از مزارع پنبه آفت‌زده بازدید بعمل آوردند : ضمنا تعدادی از بوته‌های پنبه را برای آزمایش دقیق‌همراه خود بردند . اهالی ریزانتظار دارندکه‌نتیجه‌آزمایش هرچه‌زودتر معلوم گردد وبرای ازبین بردن آفت مزارع پنبه ریز اقدام‌شود.

مشکل یخ !

خبرنگار ما در مبارکه مینویسد: در مبارکه یخ مصنوعی وجودندارد و یخ مورد احتیاج اهالی بصورت طبیعی ، در یخچال‌های قدیمی‌تهیه میگردد . فعلا هم یخ در مبارکه کمیاب‌شده است و برای تهیه‌یك کیلو یخ باید ساعت‌ها در شهر گردش کرد . اهالی مبارکه انتظار دارند مسئولین مربوط‌برای تامین یخ در مبارکه اقدام لازم معمول دارند و اهالی را از مضیقه کمی یخ نجات دهند.

اقدامات مفید باشگاه لاینز نجف آباد

آقای غلامحسین زمانی

اخیرا باشگاه لاینز نجف آباد اقدامات مفیدی برای توسعه و پیشرفت امور باشگاه لاینز بعمل آورده است . تامین بودجه باشگاه از طریق جمع آوری وجه از بین نیکوکاران ،زیاد شدن افراد عضو باشگاه تشکیل جلسات مرمت هر پانزده روز یکبار ، تعیین یك محل آبرومند برای محل باشگاه از جمله اقداماتی است که بعمل آمده است . چند روز قبل هم اعضای باشگاه لاینز نجف آباد تشکیل جلسه دادند وآقای غلامحسین زمانی صندوقدار باشگاه که بشیراز اعزام شده بود گزارش اقدامات خود را باستحضار اعضاء رسانید . آقای غلامحسین زمانی از اعضای فعال و جدی باشگاه میباشد و کوشش های مشارالیه توجه اهالی نجف آبادرا جلب کرده است .

تشکیل باشگاه

بنابگزارش خبرنگار مادر یزد چند روز قبل‌اولین باشگاه«چهاردال» کشاورزی در حوزه کشاورزی فیروز آبادو اشکذر از توابع یزد بااقدام آقای سیدی مروج کشاورزی و با حضور جمعی از علاقمندان در محل اشکذر تشکیل گردید .نام این باشگاه را شرف الدین گذاشته‌اندو از مقامات مسئول در اصفهان تقاضای‌ارسال وسایل‌اولیه‌رانموده‌اند

۵۷ کیلو تریاك خالص کشف شد

بر اثر فعالیت مامورین ژاندارمری اصفهان و شهرضا

قاچاقچیان تریاك ها را ازشیراز حمل می کردند

قبلا اطلاع داده شد : پنجاه وهفت کیلو تریاك در اصفهان کشف شد اینك خبرنگاران مادر اصفهان و شهرضامشروح‌جریان‌راچنین گزارش میدهند چند روز قبل بژاندارمری شهرستان اصفهان اطلاع رسید که مقداری تریاك از راه شیرازباصفهان حمل خواهد شد طبق دستورفرمانده هنك ژاندارمری اصفهان ، آقای سرگرد نثاری فرمانده گروهان‌یکم ژاندارمری این شهرستان باتفاق مامورین مبارزه با مواد مخدره ژاندارمری‌برای دستگیری‌قاچاقچیان عازم شهرضا شدند آقای سرگرد نثاری در شهرضا با آقای سروان امام‌جمعه فرمانده گروهان‌ژاندارمری شهرستان شهرضا مذاکره کرد و نقشه دستگیری قاچاقچیان را طرح نمود طبق اطلاعی که بمامورین‌رسیده بود .قاچاقچیان تریاك هارا وسیله اتومبیل شورلت مدل ۵۵شماره ـ ۲۵۱۲۹حمل میکنند و یك اتومبیل فولکس‌واگن‌سبزرنك شماره۴۵۸۸۲ مواظب اتومبیل حامل تریاك خواهد بودو جلو تراز اتومبیل‌شورلت‌حرکت میکند تا باصطلاح‌هوای قاچاقچیان را داشته باشد ،مامورین‌ژاندارمری اصفهان وشهرضا در پاسگاه«مقصود بك» که بین راه قرار دارد مستقر شدند و بانتظار اتومبیل هانشستند .

پنج سعت گذشت . مقارن ساعت‌دو بعداز ظهر اتومبیل شورلت‌برانندگی شخصی بنام مهدی شیخ صراف‌فرزند میرزا در حالیکه دونفرباسامی حسین امین فرزند محمد کاظم وامیرفرزند عباس‌فیروز فردرصندلی عقب‌اتومبیل نشسته بودند به پاسگاه ژاندارمری مقصودبك نزدیك شد. اتومبیل فولکس واگن بفاصله چند متربدنبال اتومبیل شورلت حرکت میکرد .در اینجا مامورین فهمیدند که‌تریاك‌هابا اتومبیل فولکس واگن که در عقب است حمل میشود.سرنشینان اتومبیل شورلت‌با مشاهده مامورین‌ژاندارمری متوجه جریان‌شدندواتومبیل شورلت مشغول دورزدن و برگشتن شد . یکی از سرنشینان آنهم بنام حسین امین پیاده گردید و بطرف فولکس واگن دوید تا آنها را ازجریان‌مطلع کند ، مامورین ژاندارمری با زرنگی خاصی اتومبیل شورلت رامتوقف‌ساختند ولی‌اتومبیل فولکس واگن که حامل تریاك بود متواری شد . مامورین باسه دستگاه اتومبیل به تعقیب آن پرداختند .در هشت کیلو متری امین آباد فولکس واگن‌وارد خرابه‌ای شدو سرنشینان آن‌مشغول پیاده کردن کیسه‌های تریاك شدند که مامورین‌سررسیدند. تریاك‌های خالص‌و لوله شده در کاغذ درسه کیسه قرارداشت که یك کیسه آنرا پیاده کرده بودند ودو کیسه دیگر در اتومبیل قرار داشت .

تریاك ها یکصد و نه بسته‌بود وپنجاه وهفت کیلو گرم وزن داشت .ضمنا هنگام بازجوئی بدنی از حسین امین بیست و پنج گرم تریاك لول بدست آمد .تریاك های مکشوفه‌بیش ازیك میلیون وهفتصد وده هزار ریال‌ارزش دارد ومبلغ بیست و هشت میلیون و پانصد هزار ریال جریمه آن است. فعلا جریان امر تحت رسیدگی‌است

هشت لاشه گوشت قاچاق کشف‌شد

کشتار قاچاق

صاحب گوشت ها دستگیر وجریمه‌شد

بنا بگزارش خبرنگار مادر اصفهان : چند روز قبل طبق دستور آقای پوزش آذر رئیس بازرسی شهرداری اصفهان آقای صنعتی زاده باتفاق دونفر مامور شهرداری از محل پل واژگون که اطلاع رسیده بود کشتارگاه قاچاق شده‌است بازدید کرد . در نتیجه هشت لاشه گوشت گوسفند قاچاق کشف شد . بلافاصله جریان صورتمجلس شد و گوشت های قاچاق تحویل کشتارگاه اصفهان گردید . مرتضی مشبکی صاحب گوشت‌ها باتهام کشتارقاچاق‌دستگیر شد و باپرونده امر تحویل دادسرای این شهرستان گردید و مبلغ ۴۱۲۶ ریال جریمه نقدی شد .

ملخ به‌بخش«رستاق» حمله‌کرده‌است

کشاورزان منتظر کمك فوری هستند

خبرنگار ما در یزد گزارش می دهد : چند روز است که دستجات ملخ دریائی‌به مزارع بخش رستاق از توابع یزد وقراء وحومه این‌شهرستان هجوم آورده ومشغول خوردن حاصل صیفی و برك درختان میباشند . حمله ملخ محصول زارعین را تهدید می کند و آنها نگران هستند .چنانچه‌از طرف مسئولین امور اقدامی نشود زیان هنگفتی نصیب کشاورزان‌بخش رستاق میگردد. اهالی این قراء به خصوص مردم قریه اشکذر وزارچ میگویند چنانچه وسایل مبارزه در اختیار آنان گذارده شوند حاضرند بطور رایگان علیه ملخ مبارزه کنند. این عده منتظر ندقبل از آنکه‌هستی آنهااز بین برود مقامات مسئول‌اقدام لازم معمول‌دارند .

رئیس فعال

خبرنگار ما در مبارکه گزارش میدهد : آقای گروهبان احمدی رئیس پاسگاه ژاندارمری مبارکه برای پیشرفت امور ژاندارمری و انجام فوری کارهای مراجعین فعالیت زیادی مبذول میدارد . حسن انجام وظیفه و اخلاق وی رضایت اهالی مبارکه را جلب کرده است .

رفیعی تریاك خورد !

گزارش خبرنگار ما در اصفهان کارمندان بانك ملی اصفهان بنام باخوردن تریاك اقدام بخودکشی مطلع شده بودنداورا به‌بیمارستان فعالیت پزشکان از مرك نجات حاکیست : چند روز قبل یکی از آقای محمد رفیعی بعلت نامعلومی کرد . اطرافیان وی که از جریان ثریا اصفهان منتقل نمودند و با یافت .

با هزینه شخصی دودبستان ساختمان میکنند

دو نفر از فرهنگیان همایونشهر

اداره فرهنك باین دو نفر کمك می کند

بنابگزارش خبرنگار مادر اصفهان : بعد از ظهر چند روز قبل دونفر از فرهنگیان همایونشهر باسامی آقایان : محمود فرقانی حاج آقاپیمانی در محل اداره فرهنك اصفهان حضور یافتند و با آقای موسوی رئیس کل فرهنك استان دهم ملاقات کردند . فرهنگیان همایونشهری دراین ملاقات تعهدکردند چنانچه اداره فرهنك کمك های اولیه ولازم رابرای ساختمان دودبستان بکند آنها دو دبستان باهزینه شخصی بنانمایند . آقای موسوی پس از تشکر از آقایان فرقانی و حاج آقاپیمانی وعده داد بزودی مصالح اولیه و لازم را دراختیار آقایان مذکور بگذارد تا شروع بساختمان دبستان نمایند .

کشیك پزشکان و داروخانه‌ها

اصفهان ـ جمعه ۵ر۵ر۱۳۴۱
آقای دکتر جهانپناه ـ خیابان هاتف ـ تلفن ۴۷۲۹
آچای دکتر رشتچی ـ خیابان زاهدی
دکتر لالی دندانپزشك ـ خیابان شاه عباس ـ تلفن ۵۹۸۹
آقای دکتر سید مرتضی مقدادی ـ خیابان احمدآباد ـ کوچه‌دولت‌آبادی
داروخانه مهتاب ـ خیابان ملك
داروخانه خیام ـ خیابان مدرس ـ تلفن ۵۴۸۱
بیمارستان مسیحی ـ خیابان پارس ـ تلفن ۴۲۸۲

اصفهان ـ شنبه ۶ر۵ر۱۳۴۱
آقای دکتر سید حسین واعظی ـ خیابان عباس آباد مقابل‌مسجد کازرونی
داروخانه فارابی ـ فلکه شاه عباس ـ تلفن ۵۵۴۷
بیمارستان امین ـ خیابان ابن‌سینا ـ تلفن های ۲۴۵۱ و ۲۰۵۷
بیمارستان و زایشگاه جهانپناه هرشب آماده پذیرائی‌ازمراجعین‌است

همایونشهر ـ جمعه۵وشنبه۶ر۵ر۱۳۴۱
داروخانه میردامادی ـ داروخانه رازی

دامپزشك امریکائی در اصفهان

گزارش خبرنگار ما در اصفهان حاکیست :چندروز قبل‌آقای «جانسون» رئیس دانشکده دامپزشکی ایالت«کلرادو» باتفاق مشاور آمریکائی دامپزشکی در ایران باصفهان واردشدو با آقای دکتر مشایخی رئیس اداره کل کشاورزی اصفهان ملاقات کرد .

برنامه سینما و تئاتر...

سینما پارس ـ ساعت امید ـ فیلم روسی
سینما ساحل ـ بالاو پائین ـ کمدی انتقادی ـتمام رنگی
سینما همایون ـ عفریت مرك
سینما ایران ـ تارزان دلاور ـ باشتراك گردون اسکات
سینما حافظ ـ زندان سنکوتین ـ باشتراك برت لانکاستر
سینما سعدی ـ اول هیکل ـ فیلم فارسی ـ باشتراك مصدق
سینما آسیا ـ میمون آتشپاره ـ فیلم هندی
سینما مایاك ـ تله ـباشتراك ریچارد ویدمارك ـ تمام رنگی
تئاتر سپاهان ـ مدال طلا ـ باشرکت ارحام صدر
تئاتر پارس ـ اینهم‌یه جورشه ـ باشرکت وحیدی
تئاتر اصفهان ـ علی بونه گیر ـ باشرکت فرهمند

تاتر خانوادگی پارس
بهترین نمایشنامه کمدی خود را بنام
اینهم یه جورشه
بهنردوستان تقدیم میکند
در این نمایشنامه وحیدی قهرمان کمدین‌شرکت‌دارد
شروع ۸½ بعد از ظهر

کیم
یکی دیگر از محصولات خودرابنام بستنی زرین
ببازار عرضه نموده در موقع خرید به مارك کیم توجه‌فرمائید
۱ـ۳۰ آـ۶۱۷۸

آگهی‌های توحید

بازار خرید و فروش اثاثیه دست دوم

مبلمان منزل

سرویس اطاق خواب از بهترین فورمیکاهای اعلا برنگهای جالب و زیبا مدل ۶۲ ـ ۶ پارچه از ۱۴۰۰الی ۱۶۵۰ تومان

بوفت چوب گردو و فورمیکا با دکوراسیون بسیار زیبا و ویترین و آئینه ۸۰۰ تومان

انواع میز توالت از ۱۸۰ الی ۲۲۰ تومان

انواع میزهای شیشه جلوی مبل ۶۰×۱۲۰ مدل ۶۲ از ۷۵ الی ۸۵ تومان میز و صندلی نهار خوری ۱۲ نفره فورمیکا بسیار شیک ۶۰۰تومان

انواع مبل های زیبا ۷ پارچه از پارچه های پرلون و موهر و رنگ های مختلف مدل۶۲از ۶۵۰ الی ۹۰۰تومان

انواع میز و صندلی فلزی وبوفت های ۲ متری و اشکاف ها ۲ در و ۳ در بقیمت های بسیار ارزان وزیبا

آپارات سینما

آپارات سینما ۱۶ میلیمتری با ناطق ۴۰۰۰تومان

صندوق نسوز

صندوق نسوز

صندوق نسوز۷۰ کیلوئی۱۰۰۰تومان

خرید لوازم منزل بقیمت ارزان در ایران کالا وفروش لوازم بقیمت عادلانه در ایران کالا ـ تهران خیابان شاه چهارراه گلشن ۴۵۶۸۹

لوازم موسیقی

پیانو براستد انگلیسی ۶۰۰۰تومان

آکاردئون مرشی ۸۰باس ۸۰۰تومان

آکاردئون امپریال ۸۰باس ۳۰۰تومان

آکاردئون رویال ۱۲۰ باس ۹۰۰تومان

نمایشگاه ایران کالا همه روزه مقداری لوازم منزل که از ایرانیها و خارجیان مقیم تهران خریداری می نماید در دسترس مشتریان محترم قرار میدهد ختما از ایران کالا دیدن فرمائید

رادیو گرام

رادیو گرام شاوب‌لورنس ۱۲۰۰تومان

رادیوگرام‌گراندیک ۱۱۵۰تومان

رادیو گرام فیلیپس ۱۱۰۰تومان

رادیوگرام زیمنس ۱۵۰۰تومان

رادیو گرام اموه ۱۱۰۰ تومان

ضبط صوت

ضبط‌صوت بایرود ۱۲۰۰تومان

ضبط‌صوت‌گراندیک ۸۳۰ـ۱۵۰۰تومان

ضبط‌صوت‌گراندیک ۲۵ ۱۲۰۰تومان

ضبط صوت ساجا ۶۰۰تومان

اجاق گاز

اجاق گاز پرسی ۱۱۰۰ تومان

اجاق گاز زانوس ۹۰۰تومان

نمایشگاه ایران کالااولین موسسه خرید و فروش‌لوازم در ایران

اثاثیه و اشیاء دست دوم زیر را به هم میهنان عزیز تقدیم می نماید هم‌میهنان شهرستانی ما نیز میتوانند بنامه‌کاتبه نموده و در صورت لزوم از اثاثیه های دست دوم و ارزان این فروشگاه خریداری نمایند.

نمایشگاه ایران کالا همیشه مقدار زیادی لوازم زندگی دست دوم که از منازل ایرانی و خارجی تهیه نموده موجود دارد نشانی:

تهران خیابان شاه چهار راه گلشن نمایشگاه ایران کالا ۴۵۶۸۹

کولر

کولر زیمنس گازی ۱۵۰۰تومان

بخاری

بخاری پرفکشن بزرگ ۱۲۰۰تومان

بخاری ساخت ایران ۲۵۰ تومان

بخاری شیشه‌پرفکشن ۱۷۰تومان

قالی

قالی کاشان گرم ۳٫۵×۴٫۵ متری ۲۳۰ تومان

قالی‌کاشان لاکی ۳٫۵ × ۲٫۵ اعلامتری ۲۲۰ تومان

قالی کاشان لاکی ۴×۳ اعلا متری ۲۳۰ تومان

قالی‌ساروق ۴×۳ اعلامتری ۱۴۰تومان

قالی‌کرمان ۴×۳ اعلا متری ۱۲۵تومان

قالی‌کرمان۵٫۲×۳٫۵ اعلا متری ۱۲۰ تومان

قالی‌تبریزی ۴×۳ اعلامتری ۱۱۰تومان

قالی‌تبریزی ۴×۳ اعلامتری ۱۰۰تومان

قالی‌تبریزی ۳٫۵ × ۲٫۵ اعلامتری ۱۰۰ تومان

قالی‌مرندی ۴×۳ اعلا متری ۱۰۵تومان

وانواع قالی های دیگر باندازه های مختلف

قالیچه قم فروی ۷۵۰تومان

قالیچه‌کاشان جفت ۱۶۰۰تومان

قالیچه کاشان جفت ۹۰۰تومان

قالیچه کرمان ذرع و نیم ۲۰۰تومان

انواع‌کناره های خوش نقشه وزیبا متری از ۱۱۰۰ الی ۱۴۰۰ تومان

نمایشگاه ایران کالا قالی های شما را برای شستشو قبول نموده و در اسرع وقت ودستمزد ارزان تحویل شما میدهد

لباسشوئی

لباسشوئی هاینت‌پوینت ۱۲۰۰تومان

لباسشوئی امریکائی ۸۰۰تومان

چرخ خیاطی

چرخ‌خیاطی پائی‌بلیموت ۵۰۰تومان

چرخ خیاطی دستی ژونداب برقی ۴۵۰ تومان

چرخ خیاطی دستی دور کوب برقی ۴۵۰ تومان

خرید لوازم منزل درایران کالا و فروش لوازم منزل‌نیز بوسیله ایران کالا بنفع شماست

یخچال

یخچال۲۲ فوت خوابیده ۴۰۰۰تومان

یخچال ۱۳ فوت اندورا ۲۴۰۰تومان

یخچال ۱۳ فوت ژانوس ۲۴۰۰تومان

یخچال ۱۲فوت ثروت ۲۲۰۰ تومان

یخچال ۸فوت جنرال ۱۶۰۰تومان

یخچال۹ فوت بردا ۲۳۵۰تومان

یخچال۸ فوت ایندس ۱۶۰۰تومان

یخچال ۷ فوت بوش ۱۶۰۰تومان

یخچال بستنی سازی دنا ۱۸فوت ۶۰۰۰تومان

تلویزیون

تلویزیون مبله۲۴ المپیک ۲۰۰۰تومان

تلویزیون مبله ۲۱ وستینگهاوس ۲۰۰۰تومان

تلویزیون مبله۲۱امود ۲۰۰۰تومان

تلویزیون مبله وکورد ۱۶۰۰تومان

تلویزیون مبله ۲۱ شاوب‌لورنس۲۲۰۰ تومان

تلویزیون‌مبله۲۱ کلمبیا ۱۶۰۰تومان

تلویزیون‌مبله ۲۱ فیلیپس ۱۶۰۰تومان

تلویزیون‌مبله ۲۱ آرسی‌آ ۱۶۰۰تومان

تلویزیون‌مبله ۲۱ آندریا ۱۵۰۰ تومان

تلویزیون مبله ۲۱ شاوب‌لورنس ۱۶۵۰ تومان

تلویزیون مبله۲۱ امود ۱۴۰۰ تومان

تلویزیون‌مبله ۱۷ آدامیرال ۹۰۰تومان

آینه شمعدان

آئینه‌شمعدان نقره‌سرویس ۶۰۰تومان

آئینه‌شمعدان‌نقره سرویس ۲۵۰تومان

جاروب برقی

جاروب الکترو لوکس ۳۵۰تومان

جاروب هور ۲۹۰تومان

جاروب زیمنس ۲۵۰تومان

ماشین دست باف

ماشین دست باف از ۱۹۰ الی ۲۵۰ تومان

رادیو

رادیو های برقی و باطری از ۶۰ الی ۲۰۰ تومان

جهیز یه‌عروس خانمها

خانواده‌های محترم چنانچه تصمیم به خرید جهیزیه جهت نوعروسان عزیز خود گرفته اید قبلا به این نمایشگاه سری بزنید چون ما بهترین سرویس‌اطاق خواب‌و سرویس‌پذیرائی وسرویس نهار خوری و انواع مبل های زیبای مدل ۶۲ و مدون درجه‌یك و قالی و لوازمات دیگر را در اختیار داریم شما می توانید لوازم ضروری خود را بنصف قیمت و بهترین جنس تهیه نمائید.

نمایشگاه مبل شیك

نقد و اقساط معامله میکند خیابان شمیران بالای سه‌راه زندان۷۰۵۴۷ آ ـ ۱۶۳۸ ۱ـ۲۶

قابل توجه هم میهنان‌عزیز شهرستانها

قبل از خرید هر نوع لوازم منزل باما مکاتبه کنید تا بهترین اشیاء بدون عیب را با مناسبترین قیمت در اختیارتان قرار دهیم. تهران ـ نمایشگاه ایران کالا خیابان شاه‌چهار راه گلشن تلفن ۴۵۶۸۹

تختخواب های تاشو روسی

محکم. با دوام. سبك. ارزان. باوزن دوکیلوونودکرم با خرید یك تختخواب تاشو روسی که‌احتیاج به‌تشك ندارد و با آلومینیم سخت ساخت شوروی ساخته شده راحتی خویش را بیمه کنید مرکز فروش شرکت برلیان خیابان شاه شماره ۴۱

چاپار مشاور تبلیغاتی آ ـ ۱۴۶۹

خرید اثاثیه دست دوم

لوازم خانه شمارا باپول

نقد عادلانه‌خریداریم تلفن ۴۵۲۱۴ ۱ـ۱۰ آـ ۱۵۴۵

نمایشگاه و فروشگاه ایران کالا

اولین موسسه خرید وفروش‌لوازم منزل درایران ، ایران‌کالا ـ یخچال ـ تلویزیون ـ قالی ـ قالیچه ـ رادیوگرام کولر ـ چرخهای خیاطی ـ پنکه ـ بخاری و سایر لوازم منزل شما را بقیمت عادلانه خریداری مینماید ـ پس اگر چنانچه قصد مسافرت یا تصمیم فروش اثاثیه خود دارید لطفا به این نمایشگاه اطلاع فرمائید تا کارشناسان باتجربه مادر اسرع وقت در خدمت حاضر شده و لوازم شما را نقدا خریداری نمایند ـ خیابان شاه چهار راه گلشن نمایشگاه‌ایران کالا تلفن ۴۵۶۸۹

فروشگاه خالقی

قالی
یخچال
تلویزیون
ضبط صوت
رادیو گرام
وسایر لوازمات برقی شمارا

بقیمت عادلانه خریداریم لطفابفروشگاه خالقی امیرکبیر سه‌راه امین حضور ۵۱۲۷۶ مراجعه فرمائید ۱ـ۲۶ آ ـ ۱۴۴۲

یخچال ـ تلویزیون ـ فرش

درمنازل خریداریم پشت‌شهرداری فروشگاه شاهین تلفن ۳۰۵۳۸۸ ۱ـ۲۶ آـ ۱۶۷۸

فروشگاه ماه

یخچال ـ تلویزیون ـ مبل‌صوت شما راعادلانه‌در محل‌خریداریم تلفن۵۳۵۷۶

لوازمات طبی

کارخانجات صنعتی طلوع

طلوع

ظرف بهداشت (جای پنبه) تخت ژینوکلژیك ـ تخت معاینه ـ ویترین ـ میز پانسمان ـ پاراوان ـ صندلی گردان (قابوره) ـ سرم زنی والیگاتور ـ برانکار و غیره ـ سفارشات پذیرفته میشود.

لوازم فلزی

کارخانجات صنعتی طلوع

میز تحریر یکطرفه	۲۱۵۰ ریال
میز تحریر یکطرفه	۲۵۰۰ ریال
میز تحریر یکطرفه	۳۵۰۰ ریال
میز تحریر دو طرفه	۵۰۰۰ ریال
صندوق نسوز ۱۸۰ کیلو	۲۵۰۰ ریال
صندوق نسوز ۲۲۰ کیلو	۳۶۰۰ ریال
صندوق نسوز ۳۰۰ کیلو	۴۶۰۰ ریال
قفسه بایگانی	۴۰۰۰ ریال
جای کلاسور	۴۵۰۰ ریال
کمد جا لباسی	۴۵۰۰ ریال
صندلی تاشو ۶ عدد	۱۴۰۰ ریال
صندلی تاشو ۶عدد	۱۶۰۰ ریال
میز ناهارخوری	۱۲۰۰ ریال
میز مسلی	۲۲۰ ریال
تختخواب فلزی	۵۵۰ ریال
تختخواب سفری	۸۵۰ ریال
صندلی آهنی‌تشك‌دار ۶عدد	۱۶۰۰ریال
صندلی گردان	۱۴۰۰ریال
نردبان آهنی‌تاشو	۵۰۰ ریال
صندلی راحتی‌تحریر	۸۰۰ ریال

خیابان خیام چهار راه گلوبندك فروشگاه طلوع تلفن ۵۷۹۳۱

آخرین زن در زندگی علی خان

زندگی افسانه‌ای آقاخان

نوشته جیمز لزور — ترجمه غلامحسین صالحیار

ـ۲۶ـ

«بتینا» علی خان را وارد جدی‌ترین مرحله زندگی کرد

علی خان بیدرنك بامریکا پرواز کرد و در بازگشت به‌پاریس ریتا نیز همراه او بود. بنظرمیرسید که این حادثه ممکنست در ادامه ازدواج زن و شوهر تاثیر خود را گذاشته باشد. اما موضوع باین شکل خاتمه پیدا نکرد. پس از مدت کوتاهی ریتا به تنهائی‌بامریکا بازگشت و سال بعد علی خان و همسرش رسما از یکدیگر جدا شدند و مراسم طلاق در «رنو»انجام گردید.

یکبار دیگر علی خان آزادانه بمیان انبوه دوستان دختر خویش بازگشت.

«جین تیرنی»، که سوابق‌طولانی او باعلی خان برکسی پوشیده‌نیست میگفت رفتار او در برابر زنان وحشتناك است. من نمیدانم‌چگونه ممکنست زنی بتواند برای مدتی طولانی خودرا درمورد توجه اوقرار دهد.

زنان بسیاری برای تحقق‌بخشیدن باین امر کوشیدند، اما در میان همه آنها فقط یکنفر یعنی«بتینا» توانست تاحدودی موفق شود.ازمیان خیل بیشمار دوستان علی‌خان شاید تنها «بتینا» بود که علی‌خان بیش از همه باوعشق‌میورزید.ونسبت باو احساس احتیاج می کرد. گرچه علی‌خان و بتینا هرگز بایکدیگر ازدواج نکردند، ولی در مراسم بخاك سپردن علی‌خان، با او مانند بیوه متوفی رفتار شد و همه گونه احترامات لازم در حقش‌مرعی گردید. در فرانسه «بتینا»رازوجه قبلی علی‌خان میشناختند.

بتینا، در دوران دوستی‌خود با علی‌خان موفق شد که اورا وارد مرحله جدی‌تری از زندگی بکند. هیچ‌زنی قبل از او در این راه صمیمانه نکوشیده بود.

باآنکه دوران اولیه حیات هردو متفاوت بود ،وبه‌زندگی از نقطه نظرهای مختلفی مینگریستند ، باوجود این بصورت یك زوج‌مکمل یکدیگر درآمده بودند.

در خانواده کارگری

«بتینا» در خانواده یك کارگر راه‌آهن از اهالی «برتانی»بدنیاآمده و نام اصلی او «سیمون بودین» بود. سالها بعد «سیمون» به«بتینا» تغییر نام داد و بدنبال آن پیروزی سراغش آمد و دنیائی جلویش پدیدار شد که حتی درخواب آن را ندیده بود. در طفولیت باعسرت و تنگدستی بسر میبرد وخانواده‌اش از لحاظ پول همیشه در مضیقه بودند. هنوز چندسالی بیشتر از سنش نمیگذشت که باتفاق‌خانواده از «برتانی» رهسپار «البوف»نزدیك «روئن» گردید. سالها بعد ،وقتی دوران مبارزه بخاطر ادامه حیات و تلاش برضد عسرت وتنگدستی پایان یافت ، مادر «بتینا» در باره دخترش می‌گفت :«او همیشه میدانست که چه میخواهد و درباره خودش همواره اعتماد بنفس مطلق نشان میداد.»

«بتینا» یا «سیمون» در«البوف» راضی نمیشد. اوطلب پاریس را می‌کرد. مادرش تاآنجا که مقدورش بود با وپول داد. این پول بیش از ۵ لیره نبود. او این مبلغ را در کیسه جای داد ورهسپار پاریس شد تانخستین‌گام را بسوی پیروزی ،بعنوان طراح لباس‌برادر. گرچه دراین راه موفق نشد ، اما توانست مانکن شود و خصوصیات لازم وچهره‌اش کمك کرد تا دراین شغل بصورت یك قیافه بی‌رقیب در پاریس خود نمائی کند.

نام تازه

اسم «بتینا» را ، ژاك نات ،طراح و خیاط معروف فرانسوی برای او انتخاب کرد ، چه عقیده داشت این نام برای دختر جوانی که از شهرستانها آمده وقیافه جدیدی را در کار عرضه لباس بوجودآورده بسیار مناسب است.نخستین برخورد علی خان با«بتینا» هنگامی بود که او لباسی را برای «ریتاهیورث» به معرض تماشا گذارده بود.

دراین دنیای کوچك و عجیب و غریب ، که غالبا زیبائی گذرنامه‌ای بسوی ثروت است ، آنها پس از نخستین دیدار ، چندبار دیگر هم بایکدیگر ملاقات کردند ، این ملاقاتها گاه گاه کنار یك میز گاه دریك سالن شلوغ کوکتل پارتی صورت میگرفت ،اما هنوز رسما بیکدیگر معرفی‌نشده‌بودند، روزی که برای اولین‌مرتبه دربرابر یکدیگر قرار گرفتند علی درحالی که لبخندی برلب داشت‌این‌سخنان را از زبان «بتینا» شنید :

«تصور نمیکنم لازم باشد مارا بیکدیگر معرفی کنند. ما اکنون یکدیگر را بخوبی میشناسیم.»

فردای آنروز علی‌خان از «بتینا» دعوت کرد باهم شام بخورند وبتینا این دعوت را پذیرفت ، از این ببعد آنها غالبا در کنار یکدیگر دیده می‌شدند.

«بتینا» طی دوران اقامت‌درپاریس قبلا همراه مردان جذاب و کار کشته دیگری دیده می‌شد. یکی‌از اینها «کی شولر» بود که بعدا با فرانسوازساگان نویسنده معروف فرانسه ازدواج کرد و دیگری نیز «پترومیرتل» نام داشت که از نویسندگان بنام سینمای‌آمریکااست و اکنون «دبوراکر» ستاره معروف بازدواجش درآمده است مسلماهر دوی اینها میتوانستند زندگی‌بسیار بهتری ، از آنچه‌که «بتینا» در «البوف» داشت باو تقدیم کنند ، اما آنچه علی خان در اختیارداشت در سطح دیگری بود.

زن ایده‌آل

از طرف دیگر «بتینا» نیز با زنان دیگری که «علی‌خان» دیده بود تفاوت بسیار داشت. یکی از خصوصیات «بتینا» این بود که همواره ساکت وآرام می‌نمود و هرگز صدایش بلند نمیشد. «بتینا» همواره در دسترس و در اختیار «علی‌خان» بود و بدون هیچگونه عذر و بهانه‌ای حاضر می‌شد هرجا که او میل دارد به دنبالش برود. او یك زن ایده‌آل مردان محسوب می‌شد که کمتر مردی در زندگی میتواند نظیرش را بیابد. علی‌خان ، باپیدا کردن «بتینا» یکی از مردان معدودروزگار بود که بهزن ایده‌آل خویش دست می‌یافت.

ناتمام

برنامه سینماها

سینما آسیا (تلفن ۴۲۹۰۹)
زندگی پرماجرای‌داود ـ وایداسکرین رنگی دوبله بفارسی باشرکت چف چندلر ـ بارباراسگی
شروع ۱۱صبح ۲ـ۵ـ۷ـ۹ بعد ازظهر

سینما ادئون ـ تلفن ۳۸۱۱۸
برمن چه گذشت ـ وایداسکرین ـ دوبله بفارسی باشرکت رابرت‌میچم ـ کرك‌داگلاس. شروع ۱۰٫۳۰ صبح ـ ۲٫۳۰ـ۴٫۳۰ـ۶٫۳۰ـ۸٫۳۰ بعدازظهر

سینما امپایر ـ تلفن ۶۷۲۵۲
حقیقت عریان ـ پانورامیك ـ دوبله بفارسی با شرکت تری‌توماس ـ شرلی اتین شروع ۱۱صبح ۲ـ۵ـ۷ـ۹ بعد ازظهر
تراس ۷٫۳۰ ـ ۹٫۳۰ بعد ازظهر

سینما ایران تلفن ۳۶۴۵۴
خورشید میدرخشد ـ فارسی با شرکت وحدت ـ شهین شمس
شروع ۱۰٫۳۰ ـ ۲٫۳۰ـ۴٫۳۰ ـ ۶٫۳۰ ـ ۸٫۳۰ بعد از ظهر

سینما اسکار تلفن ۴۵۷۹۷
تپه قهرمانان ـ دوبله بفارسی با شرکت گریگوری‌پك هاری کواردینو ـ بوب استیل
شروع ۱۰٫۳۰ ـ ۲٫۳۰ـ۴٫۳۰ـ۶٫۳۰ ـ ۸٫۳۰ بعد از ظهر

سینما ایفل ـ تلفن ۳۷۲۷۷
قطب وحشی ـ شروع ۱۰٫۳۰صبح ـ ۲٫۳۰ ـ ۴٫۳۰ ـ ۶٫۳۰ ـ ۸٫۳۰ بعداز ظهر

سینما پلازا ـ تلفن ۴۴۲۵۵
زندگی پرماجرای‌داود ـ وایداسکرین رنگی دوبله بفارسی باشرکت چف چندلر ـ بارباراسگی
شروع ۱۰٫۳۰ صبح ۳ـ۵ـ۷ـ۹ بعد ازظهر

سینما تخت‌جمشید تلفن ۴۳۰۵۰
دختره‌شوهر میخواد ـ سینماسکوپ رنگی ـ دوبله بفارسی باشرکت : جین‌مانسفیلد شروع ۱۰٫۳۰ صبح ـ ۳ـ۵ـ۷ـ۹ بعداز ظهر.

سینما چارلی ـ تلفن ۶۸۴۶۱
گناهکار بزرك ـ دوبله بفارسی باشرکت اواگاردنر ـ گریگوری‌پك. شروع ۱۰٫۳۰صبح ۳ـ۵ـ۷ـ۹ بعداز ظهر.

سینما حافظ ـ تلفن ۳۴۰۷۴
برای چه میمیرند ـ محصول۱۹۶۲ شوروی دوبله‌بفارسی باشرکت‌سرکئی باندار چوك شروع ۱۰٫۳۰صبح ـ ۲٫۳۰ ـ ۴٫۳۰ ـ ۶٫۳۰ ـ ۸٫۳۰ بعد ازظهر

سینما دراویون ـ تلفن ۷۹۱۵۴۳
قطب وحشی ـ شروع ۷٫۳۰ ـ ۹٫۳۰ بعدازظهر

سینما دنیا ـ تلفن ۳۳۸۱۲
مردی از سرزمین خدایان ـ سینما سکوپ رنگی ـ دوبله بفارسی باشرکت جورج مونتگمری ـ راندی استوارت وستون شروع ۱۰٫۳۰ صبح ـ ۲٫۳۰ ـ ۴٫۳۰ ـ ۶٫۳۰ ـ ۸٫۳۰ بعد از ظهر

سینما دیانا (تلفن ۴۲۰۱۰)
برای چه میمیرند ـ محصول۱۹۶۲ شوروی باشرکت سرکئی باندارچوك شروع ۱۰٫۳۰ صبح ۳ـ۵ـ۷ـ۹ بعد از ظهر
تراس ۷ ـ ۹ بعد از ظهر

سینما رادیو سیتی ـ تلفن۴۳۳۲۰
برمن چه گذشت ـ وایداسکرین ـ دوبله بفارسی باشرکت رابرت‌میچم ـ کرك‌داگلاس شروع ۱۱صبح ۳ ـ ۵ ـ ۷ ـ ۹بعدازظهر

سینما رکس (تلفن۳۴۱۶۹)
اژدهای سرخ ـ رنگی‌دوبله بفارسی باشرکت کریستو فرلی ـ جفری‌تون شروع ۱۰٫۳۰ صبح ۲٫۳۰ ـ ۴٫۳۰ ـ ۶٫۳۰ ـ ۸٫۳۰ بعد از ظهر

سینما رویال ـ تلفن ۴۹۷۸۵
اژدهای سرخ ـ رنگی‌دوبله بفارسی باشرکت کریستو فرلی ـ جفری‌تون شروع ۱۰٫۳۰ صبح ۲٫۳۰ ـ ۴٫۳۰ ـ ۶٫۳۰ ـ ۸٫۳۰ بعد از ظهر

سینما سعدی (تلفن ۳۶۴۶۸)
بعلت تعمیرات تعطیل است

سینما سیلا ـ تلفن ۳۶۴۲۴
زندگی پرماجرای‌داود ـ وایداسکرین رنگی دوبله بفارسی باشرکت چف چندلر ـ بارباراسگی
شروع ۱۰٫۳۰ صبح ۲٫۳۰ ـ ۴٫۳۰ ـ ۶٫۳۰ ـ ۸٫۳۰ بعداز ظهر

سینما کریستال (تلفن ۳۴۶۷۵)
تپه قهرمانان ـ دوبله بفارسی با شرکت گریگوری‌پك هاری کواردینو ـ بوب استیل
سالن بعلت تعمیرات تعطیل است

سینما میامی ـ تلفن ۷۴۳۲۹
خورشید میدرخشد ـ فارسی با شرکت : وحدت ـ شهین ـ شمس. شروع ۱۰٫۳۰ ـ ۱۲٫۳۰ صبح ـ ۲٫۳۰ ـ ۴٫۳۰ ـ ۶٫۳۰ ـ ۸٫۳۰ بعداز ظهر

سینما همای تلفن ۴۰۲۱۶۹
اژدهای سرخ ـ رنگی‌دوبله بفارسی باشرکت کریستو فرلی ـ جفری‌تون شروع ۱۰٫۳۰ صبح ۳ـ۵ـ۷ـ۹ بعد از ظهر

سینما نیاگارا ـ تلفن ۶۵۳۰۷
اوه! مای پاپا ـ دوبله بفارسی کمدی ـ باشرکت رومی اشنایدر ـ ادی کارلوت
شروع ۱۰٫۳۰ صبح ـ ۳ـ۵ـ۷ـ۹ بعد از ظهر
تراس ۷٫۳۰ ـ ۹٫۳۰ بعد ازظهر

سینما هالیوود ـ تلفن ۶۵۷۹۸
فریاد ـ دوبله بفارسی باشرکت روسنا اسکافینو شروع ۲٫۳۰ ـ ۴٫۳۰ ـ ۶٫۳۰ ـ ۸٫۳۰ بعد از ظهر

سینما پارس ـ تلفن ۳۵۰۴۷
محکوم باعدام ـ شروع ۱۰٫۳۰ ـ ۲٫۳۰ ـ ۴٫۳۰ ـ ۶٫۳۰ ـ ۸٫۳۰ بعد از ظهر

سینما تهران ـ تلفن ۳۸۱۶۵
ایوان فاتح ـ سینما سکوپ ـ رنگی دوبله بفارسی باشرکت ادفیوری ـ پلاکورتز. شروع‌سالن۱۰٫۳۰صبح ۲٫۳۰ ـ ۴٫۳۰ ـ ۶٫۳۰ ـ ۸٫۳۰ بعداز ظهر ظهر. تراس ۷٫۳۰ ـ ۹٫۳۰ بعدازظهر

سینما پرسپولیس ـ تلفن۵۸۱۰۸۳
چراغ جادو ـ فیلم عربی باشرکت سامیه جمال شروع ۱۰٫۳۰ ـ ۱۲٫۳۰ ـ ۲٫۳۰ ـ ۴٫۳۰ ـ ۶٫۳۰ ـ ۸٫۳۰ بعد از ظهر

سینما پردیس
پل رودخانه‌کوای ـ سینماسکوپ ـ رنگی ـ دوبله بفارسی باشرکت ویلیام هولدن ـ الك‌گین. شروع ۱۰٫۳۰ صبح ۲٫۳۰ ـ ۴٫۳۰ ـ ۶٫۳۰ ـ ۸٫۳۰ بعداز ظهر

سینما رامسر ـ تلفن ۵۲۰۶۰
سیرك وحشت ـ رنگی دوبله‌بفارسی باشرکت انتن وفرنك شروع ۱۱صبح ۳ـ۵ـ۷ـ۹ بعد از ظهر

سینما رزیتا ـ (تلفن ۸۲۰۱۴۸)
دوزن ـ دوبله بفارسی با شرکت سوفیالورن ـ راف والونه شروع ۳ـ۵ـ۷ـ۹ بعد از ظهر

سینما زهره (تلفن ۳۰۴۸۰۸)
تپه قهرمانان ـ دوبله بفارسی با شرکت گریگوری‌پك هاری کواردینو ـ بوب استیل
شروع ۱۰ صبح ۲ـ۴ـ۶ـ۸ بعدازظهر
تراس ۷٫۳۰ ـ ۹٫۳۰ بعد ازظهر

سینما نیوز ـ تلفن ۳۰۳۹۰۸
گولیات ـ سینماسکوپ ـ رنگی ـ دوبله بفارسی باشرکت برادهاریس. شروع ۹ ـ ۱۱ صبح ۳ـ۵ـ۷ـ۹ بعداز ظهر.

سینما برلیان (تلفن ۳۳۵۳۵)
تپه قهرمانان ـ دوبله بفارسی با شرکت گریگوری‌پك هاری کواردینو ـ بوب استیل
شروع ۱۰٫۳۰ ـ ۱۲٫۳۰ صبح ۲٫۳۰ ـ ۴٫۳۰ ـ ۶٫۳۰ ـ ۸٫۳۰ بعداز ظهر

سینما مترو پل ـ تلفن ۳۹۴۱۰
برای چه میمیرند ـ محصول۱۹۶۲ شوروی ـ دوبله بفارسی باشرکت سرکئی باندار چوك
شروع ۱۰٫۳۰ صبح ۲٫۳۰ ـ ۴٫۳۰ ـ ۶٫۳۰ ـ ۸٫۳۰ بعد از ظهر

سینما مولن روژ (تلفن ۷۴۹۳۹)
تپه قهرمانان ـ دوبله بفارسی با شرکت گریگوری‌پك هاری کواردینو ـ بوب استیل
شروع ۱۱صبح ۳ـ۵ـ۷ـ۹ بعدازظهر

سینما مهتاب (تلفن ۴۷۷۷۷)
تپه قهرمانان ـ دوبله بفارسی با شرکت گریگوری‌پك هاری کواردینو ـ بوب استیل
شروع۱۱صبح ۳ـ۵ـ۷ـ۹ بعدازظهر

سینما میامی ـ تلفن ۷۴۳۲۹
خورشید میدرخشد ـ فارسی با شرکت : وحدت ـ شهین ـ شمس. شروع ۱۰٫۳۰ ـ ۱۲٫۳۰ صبح ـ ۲٫۳۰ ـ ۴٫۳۰ ـ ۶٫۳۰ ـ ۸٫۳۰ بعداز ظهر

سینما نیاگارا ـ تلفن ۶۵۳۰۷
اوه! مای پاپا ـ دوبله بفارسی کمدی ـ باشرکت رومی اشنایدر ـ ادی کارلوت
شروع ۱۰٫۳۰ صبح ـ ۳ـ۵ـ۷ـ۹ بعد از ظهر
تراس ۷٫۳۰ ـ ۹٫۳۰ بعد ازظهر

سینما فری ـ تلفن ۲۷۸۹۳
السید ـ سینماسکوپ ـ رنگی ـ دوبله بفارسی با شرکت چارلتون هستون ـ سوفیالورن. شروع ۳٫۳۰ ـ ۷٫۳۰ بعدازظهر

سینما آریا ـ تلفن ۳۹۸۸۴
السید ـ سینما سکوپ ـ رنگی دوبله بفارسی با شرکت چارلتون ـ هستون ـ سوفیالورن
شروع سالن ۹صبح ۱۲٫۳۰ ـ ۴ ـ ۷٫۳۰ بعد از ظهر
تراس ۷٫۳۰ بعد از ظهر

سینما الهیبا ـ تلفن ۶۵۷۹۸
فریاد ـ دوبله بفارسی باشرکت روسنا اسکافینو شروع ۲٫۳۰ ـ ۴٫۳۰ ـ ۶٫۳۰ ـ ۸٫۳۰ بعد از ظهر

سینما فردوسی ـ تلفن ۳۵۷۸۴
خون بهای آزادی ـ شروع ۱۰٫۳۰ صبح ۲٫۳۰ ـ ۴٫۳۰ ـ ۶٫۳۰ ـ ۸٫۳۰ بعد از ظهر

سینما فلور ـ تلفن ۲۸۰۹۶
خون بهای آزادی
شروع ۱ـ۳ـ۵ـ۷ـ۹ بعد از ظهر

سینما مشعل ـ تلفن ۳۳۸۲۶
اسپارتاکوس ـ دوبله بفارسی با شرکت ماسیمو جیروتی ـ جینماریا ـ کانالله شروع ۱۰٫۳۰صبح ـ ۲ـ۴ـ۶ـ۸

سینما مراد ـ تلفن ۷۳۳۸۲
ملکه تاتارها ـ سینماسکوپ ـ رنگی ـ دوبله بفارسی با شرکت چلوآنسو شروع ۱۰صبح ـ ۲٫۳۰ ـ ۴٫۳۰ ـ ۶٫۳۰ ـ ۸٫۳۰ بعداز ظهر.

سینما کارون ـ تلفن ۴۰۰۶۵
شوالیه های میزگرد ـ رنگی دوبله بفارسی سکوپ باشرکت روبرت‌تایلر اواگاردنر شروع ۱۰٫۳۰ صبح ۲٫۳۰ ـ ۴٫۳۰ ـ ۶٫۳۰ ـ ۸٫۳۰ بعد از ظهر

سینما چهان
یوسف زلیخا ـ رنگی ـ اسکوپ دوبله بفارسی با شرکت بلیندالی شروع ۱۰٫۳۰ صبح ۲٫۳۰ ـ ۴٫۳۰ ـ ۶٫۳۰ ـ ۸٫۳۰ بعد ازظهر

سینما ژاله ـ تلفن ۳۰۴۱۲۰
دوخیم ـ دوبله بفارسی باشرکت رابرت تایلور شروع ۲٫۳۰ ـ ۴٫۳۰ ـ ۶٫۳۰ ـ ۸٫۳۰ بعد از ظهر

سینما میلوانا تلفن ۳۳۷۷۷
غروب دهکده ـ دوبله بفارسی شروع ۲٫۳۰ ـ ۴٫۳۰ ـ ۶٫۳۰ ـ ۸٫۳۰ بعد از ظهر

سینما خورشید ـ تلفن ۳۳۵۷۸
قاچاقچیان دریا ـ دوبله بفارسی باشرکت روا سلطان ـ فرید چوبی شروع ۱۰٫۳۰ صبح ۲٫۳۰ ـ ۴٫۳۰ ـ ۶٫۳۰ ـ ۸٫۳۰ بعد از ظهر

سینما ونوس ـ تلفن ۳۵۱۱۵
اسماعیل یاسین دزد میگیره ـ دوبله بفارسی‌باشرکت اسماعیل‌یاسین شروع ۱۰٫۳۰ صبح ۲٫۳۰ ـ ۴٫۳۰ ـ ۶٫۳۰ ـ ۸٫۳۰ بعداز ظهر

تئاترها
تاتر دهقان ـ تلفن ۳۰۲۲۹۹
پرواز دخترها ـ باشرکت مورین ـ مینو ـ الیزابت شروع ۸٫۳۰

تاتر نصر تلفن ۲۷۳۵۱
قهوه خانه ماه اوت ـ با شرکت وحدت شروع ۸٫۳۰ بعد از ظهر

آخرین تغییرات برنامه سینماها را در صفحه ما قبل آخر ملاحظه فرمائید

بموجب طرح توسعه امور درمانی

بکمك مردم امور درمانی در کشور توسعه میابد

اموردرمانی تاآنجاکه مقدوراست بخود مردم واگذارمیشود

● در مراکز بخشها ودهات درمانگاه تاسیس میشود

● از مردم متمکن و مردم عادی کمك های مختلف برای اجرای طرح توسعه امور درمانی درخواست خواهد شد

***

بموجب طرحی که از طرف وزارت بهداری تهیه‌و تنظیم گردیده است امور درمانی درشهرستانها و بخشها گسترش پیدا میکندو وزارت بهداری دراجرای این طرح ازمردم کمك‌خواهد خواست .

یکی از برنامه های مهم دولت جدید که چندروز پیش انتشار یافت توسعه امور درمانی و واگذاری آن به‌مردم بود .

امروز آقای دکتر اعتمادی معاون وزارت بهداری پیرامون اجرای این برنامه بخبرنگار ما گفت :

همانطور که در برنامه دولت نیز تصریح شده است امور درمانی در شهرستانها ومراکز بخشها بصورت واحدهای درمانی گسترش میابد در اجرای این برنامه که دنباله برنامه وزارت بهداری دردولت گذشته است سعی‌خواهد شد تاآنجاکه‌مردم آمادگی پذیرش وقبول دارند امور درمانی در اختیار آنان گذاشته شود .

درمراکز بخشها

البته تشکیل انجمنهای شهر در اجرای این برنامه کمك موثری می کند وزارت بهداری از کمك مردم خیرو نیکوکار استفاده میکند و با بودجه ای که برای اجرای طرح توسعه امورودرمانی دراختیار خواهد داشت درمراکز بخشها واحدهای‌درمانی وبهداشتی تاسیس مینماید .

ماموران کلیه واحدهای بهداشتی وزارت بهداری که‌هم‌اکنون در دور افتاده ترین قراء و دهات کشور مشغول انجام وظیفه میباشند و با انواع بیماریهای همه‌گیر مبارزه می کنند درطرح جدید باواحدهای‌درمانی همکاری نزدیك خواهند داشت .

کمك مردم

آقای دکتر اعتمادی افزود : کمك مردم بچند صورت امکان دارد یکی تاسیس درمانگاه و اهدای زمین‌برای ساختمان درمانگاه از طرف مردم‌توانا ونیکوکار ،دیگر همکاری اهالی قراء وبخشها درساختمان درمانگاهها وکمك هائی از قبیل دادن مصالح‌ساختمانی بطور مجانی جهت احداث ساختمان والبته کمك مردم عادی از قبیل بنا و عمله و نجار وآهنگر و غیره نیزبرای مامفید خواهدبود، درمورد تهیه تجهیزات پزشکی و کادرفنی نیزپیش بینی‌های لازم شده‌است ، ووزارت بهداری ضمن اجرای طرح توسعه‌درمان وبهداشت تعداد زیادی پرستار وپزشك که موردنیاز است استخدام خواهد کرد و بمراکز مزبور اعزام خواهد نمود .

هجوم بیماران

معاون وزارت بهداری افزود : با اجرای این طرح ازهجوم بیماران به شهرهای‌بزرك‌بخصوص‌تهران‌جلوگیری بعمل می‌آید ووسائل درمان ومداوای بیماران بی بضاعت نیز در دهات و مراکز بخشها فراهم خواهد شد .

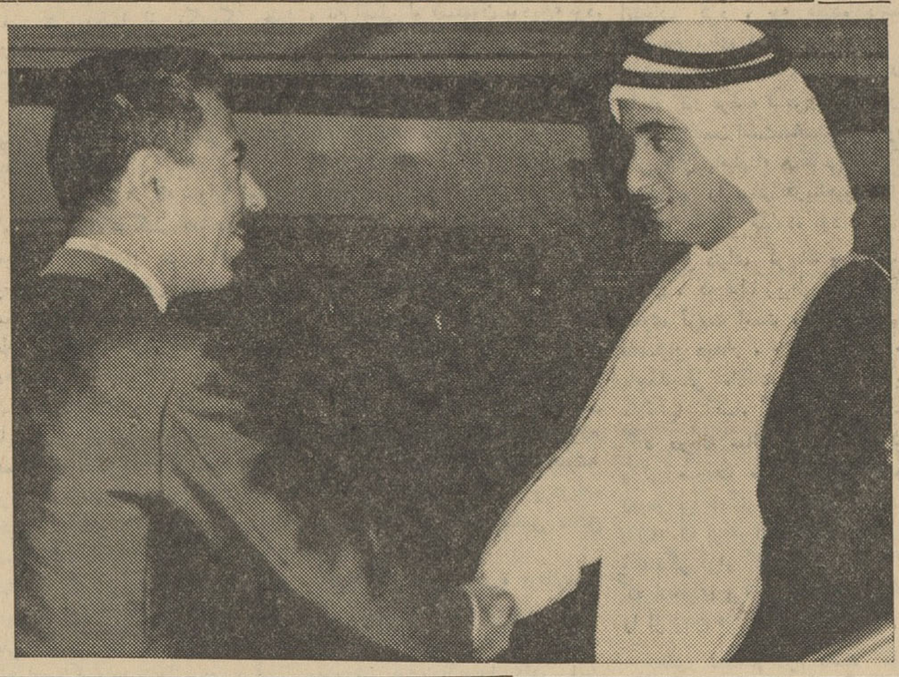

ولیعهد دوبی در تهران

همانطوریکه قبلا اطلاع دادیم آقای شیخ مکتوم ولیعهد دوبی شب سه شنبه از اصفهان با هواپیما وارد تهران شد . در فرودگاه مهر آبادمورد استقبال مقامات ایرانی قرار گرفت . ولیعهد دوبی روز گذشته از موزه‌ایران باستان دیدن‌کرد ، ولیعهد دوبی مدت یکهفته در ایران بسر خواهدبرد و میهمان دولت ایران میباشد . در عکس بالاتیمسار علوی‌کیا، در فرودگاه مهرآباد به ولیعهد دوبی خوش آمد میگوید .

عریضه سرگشاده

پیشگاه مبارك بندگان اعلیحضرت همایون شاهنشاه ارواحنافداه

بشرف عرض میرسانیم اینجانبان افراد ودرجه داران بازنشستگان شهربانی کل کشور بعنوان بازنشسته محکوم بمرك تدریجی میباشیم در تیرماه سال ۱۳۳۷ طبق تبصره ۵ قانون اصلاح‌بازنشستگی قید گردیده هر موقع و بهر عنوان حقوق شاغلین ترمیم گردد حقوق فدویان ترمیم شود ولی ازتاریخ تصویب قانون در سال ۱۳۳۹ مبلغ ۶۰۰ ریال به حقوق افرادو درجه داران شاغل اضافه شد ولی در اثر مخالفت آقای دکتر اقبال نخست وزیر اسبق‌و رئیس شهربانی وقت سپهبد علوی مقدم در تنظیم بودجه سال ۱۳۳۹ طبق ماده ۳۴ اینجانبان را ازحق‌قانونی محروم داشته‌اند و بعدا هم آنچه بشاغلین داده میشود بعنوان پاداش و عیدی و غیره میباشد شاهنشاها فدویان افراد و درجه داران بازنشسته شهربانی با حقوق ۱۵۰۰ ریال الی ۲۵۰۰ ریال وبا وضعیت فعلی بادامه زندگی قادر نمی‌باشیم بامید عدالت شاهنشاه محبوب بسرمیبریم آیا سزاواراست که ترمیم تیرماه سال ۱۳۳۷ که ۸۲۰ ریال بود از تصویب مجلسین هم گذشته اداره بازنشستگی ۵۰۰ ریال آنرا ترمیم نموده ولی از پرداخت ۳۲۰ ریال آن خودداری مینماید ـنماینده افراد و درجه داران بازنشستگان شهربانی کل کشور

سرپاسبان یکم فضل‌الله مدرسی

آ ـ ۷۹۴۷

آگهی شهرداری تهران

چون بعضی از ساختمانهای اساسی حتی‌در خیابانهای مهم درجه‌اول نیمه تمام و فاقد نماسازی است و ادامه این وضع منافی بازیبائی وپاکیزگی شهر میباشد بدینوسیله بعموم مالکین این قبیل ساختمانها اخطار مینماید که هرچه زودتر نسبت بنماسازی و تکمیل بنای خود اقدام و موجبات امتنان شهرداری را از این همکاری ارزنده فراهم سازند

شهردار تهران

آ ـ ۱۱۹۰۴

آگهی از شرکت تلفن

شرکت سهامی تلفن ایران بدینوسیله از مشترکین محترم تلفنهای منطقه شهر ری‌و یوسف آباد تقاضا مینماید که از تاریخ ۴۱٫۵٫۵ برای پرداخت آبونمان تلفن به شعب بانك ملی ایران در دو منطقه مزبور مراجعه فرمایند و ازمراجعه بباجه های شرکت تلفن خودداری نمایند ا ا ف۲۶۰۷

شرکت سهامی تلفن ایران

آ ـ ۱۹۳۶

STRICK & ELLERMAN LINE

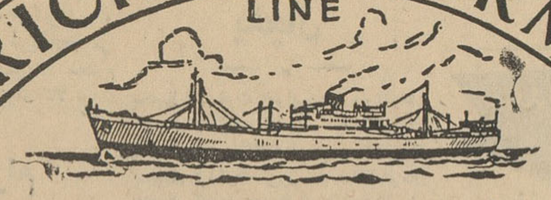

خط کشتیرانی استریك والرمن

حالت کشتیهای استریك والرمن برای بارگیری بمقصد خرمشهر در انگلستان و آنتورپ

نام‌کشتی	نام بندر بارگیری	تاریخ‌حرکت‌از آخرین بندرانگلستان	تاریخ تقریبی ورود بخرمشهر
عربستان	آنتورپ ـ لندن	۲۴ ژوئیه	۲۷ سپتامبر
شهرستان	منچستر ـ کاردیف	۲۹ ژوئیه	۲۰ سپتامبر
طبرستان	میدل اسبورك ـ گرینج موت ـ لندن	۳ اوت	۱۰ سپتامبر
سیتی‌اف چستر	آنتورپ ـ لندن	۳ اوت	۲۷ سپتامبر
سیتی‌اف‌پونا	لیورپول	۱۷ اوت	۲۸ سپتامبر
رجیستان	آنتورپ ـ لندن	۲۱ اوت	۱۳ اکتبر
خوزستان	منچستر ـ گلاسکو	۲۹ اوت	۲۰ اکتبر
تنگستان	میدل‌اسبورك گرینج موت لندن	۵ سپتامبر	۱۵ اکتبر
کرگیستان	لیورپول	۱۴ سپتامبر	۲۴ اکتبر

برنامه بارگیری کالای صادراتی‌ایران

مورستان — کالای صادراتی از خرمشهر برای لیورپول و لندن درماه‌اوت بارگیری خواهد نمود .

نمایندگان ـ تهران

شرکت گری مکنزی محدود

خیابان فردوسی ساختمان امینی

تلفن های ۳۰۴۲۶۰ ـ ۳۳۵۰۷ ـ ۳۵۱۸۳ خرمشهر ـ صندوق پستی شماره ۳

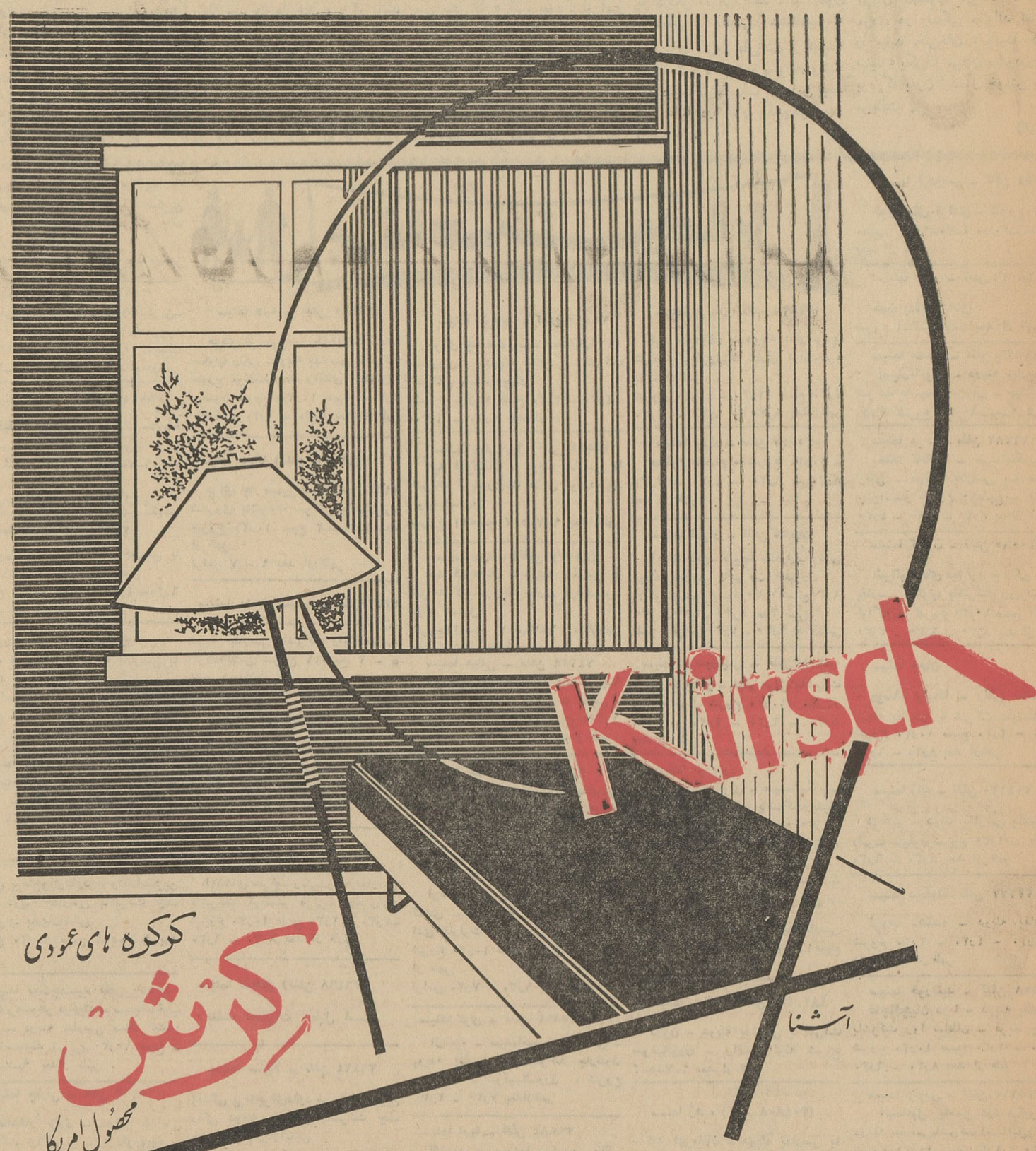

کرکره‌های عمودی کرش امریکا دارای تیغه‌های «اس‌شیپ»مخصوص‌جلوگیری ازحرارت آفتاب‌است. تیغه‌های «اس‌شیپ»کرش منحصر بفرد میباشد. کرکره های عمودی کرش بامزایای انحصاری خود صددرصد ازکالاهای مشابه مرغوبتر است.

نماینده انحصاری درایران شرکت سایبان جنوب شرقی امجدیه تلفن ۶۹۸۰۰

برج ایفل پاریس برفراز رود سن

آنچه شما باید درباره قابلیّت اعتماد پرارزش ک.ال.ام و سرویسهای آن به هر قاره و سرزمین بدانید

خیلی از مسافرین با تجربه معتقدند که بلندیهای قابل اطمینان ک.ال.ام را قابل اعتمادترین شرکت هواپیمائی جهان ساخته اند. این ۲۴ حقیقت مسلم را درباره ک.ال.ام ملاحظه فرمائید

۱ـ ک.ال.ام به‌هریك از قاره‌ها پرواز میکند وتنها دراروپا ارتباط بین۴۳شهر را برقرار میکند . مجموع شبکه‌خط سیریکسره ک.ال.ام ۲۷۰۰۰۰ کیلو متر وبدین ترتیب دومین شبکه بزرك جهانی است .

۲ـ در طول فصل تابستان هرروز ۱۳ یا۱۴ هواپیمای ک.ال.ام از فراز اقیانوس اطلس پروازمیکند .

رای اعتماد قابل ملاحظه

۳ـ ک.ال.ام اولین شرکت هواپیمائی اروپائی بود که از طرف بنگاه دولتی هواپیمائی ایالات متحده آمریکا برای پیاده‌و تعمیرکردن هواپیماهای امریکائی مجاز شناخته شدبدون اینکه بعداز تعمیر ، کنترل مجددی ازطرف‌بنگاه بعمل آید.

۴ـ سایر شرکت های هواپیمائی کارکنان پرواز خود را مرتبابرای تعلیم گرفتن به آموزشگاه ک.ال. ام میفرستند. واین خود یك دلیل بارزبرای قابل اعتمادبودن ک.ال.ام میباشد .

۵ـ کارگاه جت ک.ال.ام در آمستردام ۴۶۰۰۰۰۰۰ ریال‌ارزش دارد .

۶ـ تنها در آمستردام ۳۰۰۰نفر از هواپیماهای ک.ال.ام مراقبت و نگهداری میکنند .

۷ـ ۳۰درصد کار تعمیر و نگهداری کارگاه‌های ک.ال.ام برای سایر شرکت های هواپیمائی‌واز جمله‌یك شرکت هواپیمائی امریکا انجام میگیرد . واین رای اعتماد قابل ملاحظه‌ای برای قابلیت اطمینان ک.ال.ام می باشد .

۸ـ یك هواپیمای دـ‌ـ۸ یك‌جت قاره‌پیماست . این‌جت دارای صد هاریزه کاریهای مخصوص بخود می باشد. مهندسین ک.ال.ام به نصب تجهیزاتی اقدام‌کردند که سالهاتجربه به‌آنها آموخته‌است که مطمئن ترین تجهیزات رادار- مخابراتی وهوانوردی است .

۹ـ هواپیماهای الکترا ۲ ک.ال.ام باموتور جت نتیجه آخرین‌پیشرفت هادرراه پرواز راحت وآسوده است . این هواپیماها برای مسافرین ـ مسافرتی ساکت وآرام ـبدون تکان‌و ارتعاش وجا داربا‌سرعت بیش از ۶۰۰ کیلومتر در ساعت در بیشتر خط سیر های ک.ال .ام در داخل اروپا ، خاورمیانه وافریقافراهم می‌آورند.

۱۰ ـ تمام هواپیماهای الکترا ۲ ک.ال.ام بدستگ، تهویه مطبوع «فرئون» مجهزهستند که سالن راحتی در موقعیکه هواپیما نشسته است به‌بهترین وجهی خنك‌میکند .واین خودیك امتیاز ارزنده برای مسافرین هواپیماست بخصوص موقعی که در مناطق گرم در داخل هواپیما منتظر پرواز هستند.

۱۱ـ مسافرینی که در درجه یك هواپیما های الکترا ۲ باموتور جت ک.ال.ام پرواز میکنند در صندلیهای لوکس « اسلیپ‌ار »که‌تقریبا بطورمسطح بازمیشود ومجهز بجای‌پا برای درازکردن پاها است بطور آسایش بخشی استراحت میکنند . ترتیب صندلیها در هواپیما های ک.ال.ام درخط‌سیر های خاورمیانه طوری است که اجازه حمل ۱۶ مسافر رادر درجه‌یك میدهد.

۱۲ـ سرخلبان هواپیمای شما هوای ۲۲۲ کیلومتری جلوی خودرا می‌بیند. «برج مراقبت»زمینی‌میتواندمسافت‌دورتری رابه‌بیند وسرخلبان را ازوضع هوا و رفت‌و آمد هواپیماها مطلع سازد . افسرتنظیم پرواز می تواند درصورت لزوم مسیر های دیگری انتخاب کندو آنها را به سرخلبان بدهد .

آسایش بی‌نظیر مسافر

۱۳ـ چند نفراز مهماندارا‌ن مردو زن ک.ال.ام به ۵ یا شش زبان آشنا هستند. بعضی به۷یا ۸زبان تکلم میکنند .

۱۴ ـ مسافرین درحه صرفه‌جوئی ک.ال. ام درست از همان‌مراقبت خصوصی و دوستانه‌ای که از مسافرین درجه یك بعمل می‌آید استفاده میکنند . غذا البته ساده‌تراست ولی بوسیله همان آشپز ها در همان آشپزخانه پخته‌میشود وشراب وسایر مشروبات با قیمت کم در دسترس مسافرین قرار دارد .

۱۵ ـدرخط سیر های طولانی ـ هواپیما های ک.ال.ام حامل‌جعبه بچه »که حاوی کرم ـروغن ـپودر ـصابون بچه ـ آب استرلیزه شده هستند وپستانك‌بچه هم همیشه دردسترس مسافرین است .

آمستردام دوستانه منتظر توقف شماست

۱۶ ـ در آمستردام توقف کنید ... ک.ال.ام شمارا در طول سال برای دیدار ازاین شهر دوست‌داشتنی دعوت‌میکند . سعی کنیدآمستردام ومردم آنرابااستفاده ازگردش‌می‌نی‌تور بشناسید.فقط با۲۵۰ریال‌میتوانید یك‌نظر اجمالی ۲۰۰دقیقه‌ای به‌شهر تاریخی و حومه جالب آن‌بیفکنید.

۱۷ ـ مغازه بدون گمرك فرودگاه آمستردام محتملا بهترین‌مغازه درارو‌پاست . شما میتوانید دوربین های آلمانی ـساعت های سویس ـعطر ها و مشروبات مختلف‌فرانسه را بدون گمرك‌خریداری نمائید .

۱۸ـدرهریك از فرودگاه های اروپا که مورد استفاده ک.ال.ام قرا رمیگیرد ک . ال . ام میتواند با اتومبیل سواری منتظر شما باشد .در فرودگاه آمستردارم نرخ کرایه اتومبیلی که شما شخصا آنرا برانید و از طرف شرکت آویس دراختیار شما گذاشته می‌شود کمترازسایر کشورهای‌اروپائی‌است.

متخصص حمل‌ونقل بار

۱۹ـ بارهای هوائی بوسیله تمام هواپیما های ک.ال .ام به ۱۰۴ شهر در ۶۸ کشورحمل میشود.

۲۰ ـ قسمت بار ک.ال .ام در آمستردام روزانه ۱۲۰ تن بارتحویل میدهد .

۲۱ ـ ک.ال.ام اولین شرکت هواپیمائی بود که‌به خاور میانه بار حمل‌کرد . امروزه ک.ال.ام یکی از بزرگترین موسسات حمل بار در سرتاسر جهان‌است .

چند امتیاز دیگر

۲۲ـ در تمام سال به‌بچه های کمتراز ۱۲ سال ۵۰ در صد و به‌بچه های کمتراز ۲سال ۹۰در صد کل‌کرایه تخفیف داده میشود .

۲۳ ـ آژانس مسافرتی شما، شمارا درتمام کار های مسافرتی کمك خواهدکرد . آژانس شمایك متخصص است‌که با توجه به تجربه خود بشماخواهد گفت که چگونه حداکثر استفاده را ازوقت و پول خود بنمائید .راهنمائی‌آژانس مسافرتی شما باارزش است اومزایای مسافرت با ک.ال.ام رابشما خواهد گفت .

۲۴ـ ک.ال.ام ازتهران وآبادان ۶ پرواز هفتگی به اروپادر ساعات مناسب دراختیار شما قرار میدهد .

روزهای شنبه، دوشنبه، سه‌شنبه، وچهارشنبه از تهران
وروز های یکشنبه وپنجشنبه ازآبادان .

برای کسب اطلاعات مجانی در مورد مسافرت به آژانس مسافرتی خود یا ک.ال.ام مراجعه کنید یا این کوپن را پست کنید : ک.ال.ام خطوط پادشاهی هلند
تهران ـ خیابان شاهرضا شماره ۲۷۴ تلفن ۶۱۹۲۴،۵،۶
آبادان ساختمان سن شاین تلفن ۲۴۷۸

آقا ـ خانم _____
شغل _____
نشانی _____
آژانس مسافرتی من _____ میباشد

KLM ROYAL DUTCH AIRLINES THE WORLD OVER

آگهی مزایده فروش سنك ایتالیا

اداره کل گمرك مقدار سه هزارو هفتصد و چهار (۳۷۰۴) مترمربع سنك تراشیده و صیقلی شده محصول و مصنوع کشور ایتالیا را موجود در محل کارخانه روشنائی پارس واقع در کوی افسریه برنگهای مختلف و مشخصات زیر :

نوع سنك	مقدار سالم	مقدار شکسته بقطعات بزرك	مقدارشکسته‌بقطعات بسیار کوچك
۲ـ‌فرودی بلجیك	حدود ۳۰۶ متر مربع	حدود ۳۴۷ متر مربع	حدود ۲۹۶ متر مربع
۱ـ‌داماس کودروس	حدود ۶۶ متر مربع	حدود ۷۷ متر مربع	حدود ۶۵ متر مربع
۳ـ روز و داماسکو	حدود ۳۷ متر مربع	حدود ۱۲۸ متر مربع	حدود ۷۰ متر مربع
٤ـ بیانکو اریسکات	حدود ٤۹۳ متر مربع	حدود ۲۹۷ متر مربع	حدود ۳۵۸ متر مربع
۵ـ پورتورو	حدود ۲۷۷ متر مربع	حدود ٤۶۰ متر مربع	حدود ۳۳۳ مترمربع
۶ـ برك سیااورورا		حدود ۶۵ متر مربع	حدود ۳۰ متر مربع

بوضع موجود از طریق مزایده بفروش میرساند .

خریداران میتوانند پس از بازدید کالای مورد مزایده برك شرایط‌عمومی مزایده را از اداره دفتر کل گمرك دریافت نموده پیشنهادات کتبی خود را باعلم و اطلاع کامل از مفاد مندرج در برك شرایط عمومی‌مزایده تاآخر وقت ساعت اداری روز دو شنبه پانزدهم مرداد ماه ۴۱ بدفتر اداره کل گمرك تسلیم نمایند .به‌پیشنهادات واصله که مغایربا مندرجات برك شرایط عمومی مزایده مذکوره در فوق باشد مطلقا ترتیب اثر داده نخواهد شد و اداره کل گمرك در رد یاقبول پیشنهادات واصله مختار است .

۳ـ۱ آ ـ۱۱۵۷۴ مدیر کل گمرك

قابل توجه جناب آقای شهردار محترم تهران

اینجانبان امضاء کنندگان ذیل اهالی خیابانهای آریانا و جیحون و مرتضوی حدود برزن ۲۱ازز‌حمات بی‌شائبه جناب آقای صالحی رئیس محترم برزن ۲۱ که حقیقتا از هر گونه مراعات نظافت و بهداشت‌نسبر سازی و رسیدگی بکارهای مردم مبذول فرموده‌اند بدینوسیله اظهار قدردانی وتشویق ایشانرا ازشهردار محترم خواهانیم .

سید علوی ـ بحری ـ اصغرنصری عباس‌ـ نصرالله ـ تقی گبابیانی ـ نصراللهی ـاسدی ـ غلامعلی مصطفائی

آگهی احضار

بتاریخ ۲۴ر۴۱ به بانو اشخن طاطاوسیان که محل اقامتش غیر معلوم است بوسیله آگهی ابلاغ میشود جانعلی فرزند غلامحسین فقیرهٔ دادخواستی به طرفیت شما و آقای کاظم کمالی بخواسته تجدید دادخواست۹۵۶ر۳۹ موضوع جلب ثالث در پرونده ۵۸۰ر۳۹ بارزش هشت هزار ریال‌تقدیم نموده وچنین توضیح داده نسبت به پرونده ۵۸۰ر۳۱ که ازطرف آقای سید کاظم کمالی به طرفیت اینجانب به خواسته خلع ید و مطالبه اجور ۱۱ شعیرو نیم از آب قنوهٔ روباه دره مطرح گردیده با تکذیب ازدعوی مطروحه فوق و ایراد بصلاحیت دادگاه بخش از نظر زائد بودن حد نصاب چون آب مورد خواسته پرونده فوق را از مجلوبین خواستار رسیدگی وصدور حکم بر رد دعوی خواهان اصلی و عندالاقتضا محکومیت به جبران خسارات وارده می باشیم ـ دلائل ۱ـرونوشت سندانتقال ۲ـپرونده ثبتی ۳ـبازجوئی‌محلی است ـ بنا به تقاضای خواهان در پرونده تجدیدی کلاسه ۷۱ر۴۱ و طبق ماده ۱۰۰ آئین دادرسی‌مدنی مراتب سه نوبت متوالی در روزنامه رسمی و کثیر ـ الانتشار درج میشود تادر جلسه روز سه شنبه دهم مهر ماه ۴۱ سه ساعت به ظهر در شعبه ۳ دادگاه بخش همدان حضور یافته و هرگونه ایراد و دفاعی دارد بنماید در صورت عدم حضور دادگاه غیابا‌بموضوع رسیدگی و تصمیم مقتضی اتخاذ خواهد نمود چنانچه بعد ها محتاج به نشر آگهی باشد یك نوبت منتشر و مدت آن ده روز است .

۱ـ۳ آ ـ۱۱۶۱۴ دادگاه های بخش همدان

بازهم درباره :

از: یواس نیوزاندورلدریپورت

کودتای دست راستی در پرو

مداخله روزافزون ژنرالهای آمریکای لاتین در سیاست

لیما ـ ژنرالهای آمریکای لاتین دارند چکمه‌هایشان را بیشتر توی کفش سیاست نیمکره غربی میکنند و دراینکار حتی ابائی ندارند که کمك وحمایت آمریکا را نیز از دست بدهند

کودتای نظامی روز هیجدهم ژوئیه جاری که منجر به روی کار آمدن ژنرال ها درلیما گردید ، تنها آخرین واقعه در این نوع بود ، در عرض یکسال اخیر و شاید کمتر ، چهار دولت منتخب آمریکای لاتین ناچار شده‌اند دربرابر فشار نیروهای مسلح گردن کج کنند و به‌آنها تسلیم شوند .

ایالات متحده آمریکا در کوشش خود برای انجام اصلاحات بزرك در آمریکای لاتین (بمنظور جلوگیری از نفوذ کمونیسم و فیدلیسم) ، دچار شکست تازه‌ای شده است .

این شکست هم برای کمك های جداگانه اقتصادی آمریکا و هم برای برنامه « اتحاد برای پیشرفت» است که توسط پرزیدنت کندی بموقع اجرا گذاشته شده است .

«شکست واشنگتن» بزرگترین وجه اظهارنظر کارشناسان آمریکای لاتین درباره کودتای هیجدهم ژوئیه ارتش پرو است .

دراین کودتا ، افسران ارشدارتش تحت رهبری ژنرال ریکاردو پرزگودی پرزیدنت مانوئل پرادو رئیس جمهور منتخب آن کشور را معزول و زندانی کردند و نتایج انتخابات روز دهم ژوئن گذشته را باطل اعلام نمودند .

عکس‌العمل محافل و ممالك ذینفع دربرابر کودتای نظامی پرو فوری و شدید بود .

طرد کمیته نظامی

روز نوزدهم ژوئیه ، یعنی تنها یکروز بعداز کودتا دولت آمریکا عملا هرنوع کمکی را به پرو قطع کرد . پرزیدنت کندی قبضه قدرت بوسیله نظامیان را شکست بزرگی برای سیستم مناسبات دمکراتیك « بین آمریکائیان» اعلام نمود . ونزوئلا و کولومبیا نیز برآمریکا تاسی جستند و با رژیم کودتای لیما قطع رابطه کردند .

ونزوئلا پیشنهاد کرد که شورای وزیران جمهوریهای آمریکائی برای بررسی امکانات مقابله باکودتای پرو جلسه فوق‌العاده‌ای تشکیل دهد .

چنانکه گفتیم کودتای پرو چهارمین کودتائی بود که طی مدت یازده ماه عمر اجرای برنامه اتحاد برای پیشرفت درکشورهای آمریکای لاتین از طرف نظامیان صورت گرفت و بساط حکومت‌هائی را که محصول انتخابات بودند برچیده ساخت .

بهانه کودتا : انتخابات قلابی

درانتخابات دهم ژوئن گذشته هرسه حزب سیاسی بزرك پرو بااین شعار واحد شرکت کردند که اگر پیروزشوند اصلاحات اساسی اقتصادی را درکشورشان جامه عمل خواهند پوشاند . ارتش پرو تنها تحت این بهانه انتخابات ژوئن گذشته را کان لم یکن اعلام کردکه ژنرالهای ارتش مدعی بودند دلایل انکارناپذیری حاکی از قلابی بودن انتخابات دارند .

پیش از آنکه کودتا صورت گیرد، دولت پرو تحت فشار ارتش هیئتی را مامور رسیدگی به پرونده انتخابات کرده بود اما این هیئت بعداز مدتی مطالعه اعلام کرد که دلیلی که مؤید ادعای قلابی بودن انتخابات و تائید‌کننده نظر ارتش باشد پیدا نکرده است .

اکنون نگرانی آمریکائیان از این است که نظامیان کودتاچی پروبالاخره صلاحیت دریافت کمك‌های آمریکا را پیدا نکنند . پرو درسال گذشته ۹۵ میلیون دلار از آمریکا کمك گرفت و قرار بود درسال جاری مبلغ بیشتری دریافت دارد .

بزرك و عقب مانده

پرو یکی‌از بزرگترین و بلحاظ پاره‌ای جهات از عقب‌مانده‌ترین کشور های آمریکای لاتین است . مساحت پرو دو برابر ایالت تکزاس آمریکا است و ۱۱میلیون جمعیت دارد . اما دوسوم این عده بیسواد و فقر زده و گرسنه هستند و غالبا در روستاها و یا در محلات پست وعقب مانده شهر ها با تیره روزی زندگی میکنند .

درلیما و چند شهر بزرك دیگر پرو طبقه خرده بورژ وازی و متوسط‌الحال کوچکی درحال رشد است اما قسمت عمده نعمت و ثروت در دست یك مشت ملاکین و بانکداران بزرك قرار دارد که غالبا آنها را «چهل فامیل» مینامند . زمین و چگونگی بهره‌برداری از آن بزرگترین مسئله امروز پرو است . بیش‌از دوسوم اراضی زیر کشت درقبضه ملاکین معدودی است که تنها دو صدم صاحبان اراضی را تشکیل میدهند . قسمت های وسیعی از اراضی پروکه در دست ملاکین بزرك و یا خرده پا قرار دارند با شرایط ابتدائی وبسیار عقب‌مانده کشت میشوند و یا بکلی بایر و لم یزرع هستند .

درنتیجه‌این نابسامانی‌اوضاع کشاورزی ملت پرو ناگزیر است یك سوم مواد غذائی مورد نیازش را از خارج وارد کند .

برنامه‌هائیکه برای انجام اصلاحات ارضی و مالیاتی طرح شده تاکنون مکررا از طرف «کنگره» (پارلمان) پروکه تحت تسلط ثروتمندان این کشور است خنثی گردیده و بلااثر مانده است .

اما دراین اواخر با رشد تدریجی و آرام طبقه کوچك متوسط الحال ، که درنتیجه توسعه و رونق‌محسوس صنایع کوچك بوجود آمده‌اند ، اندك اندك تغییراتی درشرف تکوین بودند. عده‌ای از ثروتمندان بزرك نیزداشتند درك میکردند که اگر تن به تعدیل ثروت ندهند ممکن است یك انقلاب کمونیستی دودمان آنها را به باد دهد .

بنا براین باید پرسید که چرا نظامیان پرو باوجود این اوضاع و احوال دست به کودتا زدند ؟

کارشناسان امور پرو اظهار نظر کرده‌اند که کودتای هیجدهم ژوئیه آخرین فصل روابط شکراب ارتش با حزب معروف «آپرا» بوده است . این حزب درانتخابات ژوئن گذشته پیروز شده بود .

ژنرالهای ارتش پرو بخوبی بیاد دارند که حزب «آپرا» زمانی ازجمله گروه های دست چپی خطرناك آن کشور بود و فعالیت های این حزب باعث وقوع اغتشاشات خونینی درپرو گردیده بود . اما لازم به تذکر است که حزب «آپرا» از مدتها پیش دست از تاکتیك های افراطی خود برداشته بود . بعنوان مثال کاندیداهای«آپرا» باشعارهای «زنده باد آپرا» و مرك بر کمونیسم در انتخابات ژوئن گذشته شرکت کردند .

اما ژنرالها که روزهای قدیم را فراموش نکرده بودند ، بالاخره حاضر بقبول این واقعیت نشدند که «آپرای» امروز دیگر آن حزب دست چپی‌افراطی دیروز نیست . ژنرالهای کودتاچی از آن بیم داشتند که «آپرا» شعار ها و ژست ضدکمونیستی را تنها به‌اقتضای وضع روز ـ بخاطرجلب حمایت‌آمریکا وبرای بدست آوردن قدرت متکی به واشنگتن انتخاب کرده است . آنها بعلت همین بدگمانی دست به‌واژگون کردن حکومتی زدند که درانتخابات ژوئن گذشته روی کار آمده بود وبا این کودتا حتی حاضر شدند کشور خودرا درمعرض خطر تنها ماندن و محروم شدن از کمك آمریکا قراردهند.

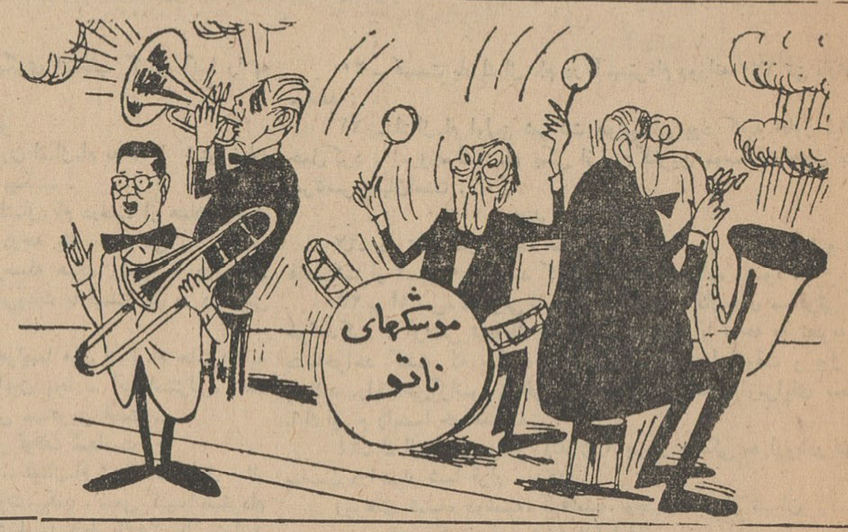

فقط ۳ روز فرصت دارید
بگویید این نام سه حرفی چیست
۱۰۰۰ تومان جایزه بگیرید
این چیه!؟
خیال نکن پوشاکیه
خوشمزه و خوراکیه
هم چوبیه هم ظرفیه
یك کلمه سه حرفیه
کاریکاتور فوق از کلمات درهم ریخته یک نام سه حرفی تشکیل شده است ، شما اگر بتوانید این اسم سه حرفی را برای ما بنویسید در قرعه کشی جوائز ما که بزودی طی مراسم بی نظیری در تلویزیون ایران اجرا می شود شرکت خواهید داشت
کانون آگهی پارس
نامه‌های خود را به کانون آگهی پارس شاه آباد کوچه محمودی ارسال فرمائید

از: تایمز مالی

وحدت سیاسی اروپا هنوز در بن بست است

مقالات سیاسی

بعداز ماهها بحث و مذاکره‌ای که‌از طرف مقامات رسمی و غالبا بوسیله وزیران کشورهای اروپائی‌در بروکسل صورت گرفت. بالاخره‌پل‌هانری اسپاك وزیر خارجه بلژیك‌ماه‌آوریل گذشته اعلام کرد که کشور وی‌مادامی که مسائلی مانند عضویت انگلیس در بازار مشترك حل نشده ،حاضر به موافقت با طرح‌وحدت سیاسی اروپا نیست. وزیر خارجه هلند هم بانظر اسپاك موافقت داشت‌اما خود اسپاك نیزبدون‌برخی‌دلایل‌قانع کننده‌آن‌حرف رانزد.

دلایل اسپاك

پل‌هانری اسپاك که بدون شك ضرورت وحدت سیاسی تمام عیارتری را نسبت به‌آنچه‌ممکن است مورد قبول ژنرال دوگل باشد،احساس‌می‌کند، ماه آوریل گذشته اظهارداشت که‌تنها در صورتیکه انگلیس نیز بتواند در اتحاد سیاسی اروپا شرکت داشته باشد ، بلژیك حاضر به‌قبول این‌وحدت،و آنهم تاحدودی شل تر از آنچه طراحان وحدت اروپا تصویر کرده‌اند می‌باشد . اسپاك که‌سابقا دبیر کل‌سازمان ناتو بوده مخصوصا مایل است اطمینان داشته باشد که ژنرال دوگل رئیس جمهور فرانسه، اروپای متحد مورد میل خود راتبدیل به‌وسیله‌ای برای تضعیف ناتونخواهد کرد. بنا براین اسپاك‌حق‌دارد اطمینان داشته باشد که شرکت انگلیس در اتحاد سیاسی اروپا ضمانتی برای ادامه موجودیت ناتو خواهد بود واین سازمان کمافی‌السابق محور دفاعی‌غرب بشمار خواهد رفت. شاید اسپاك در عین حال‌اینطور فکر کند که‌جلوگیری از اعمال شتابزدگی در اجرای طرح وحدت سیاسی‌اروپا(که‌ژنرال دوگل محرك‌آن‌است) . موکول کردن این کار به زمانیکه انگلیس نیز بتواند‌در این وحدت شریك باشد، میتواند بعنوان یك گروگان در مقابل‌ژنرال دوگل مورد استفاده قرار گیرد واورا وادا رکند که عضویت انگلیس رادر بازار مشترك وتو ننماید. بالاخره عوامل شخصی نیز بطور قطع درروش مخالفت آمیز اسپاك با پیشرفت‌سریع طرح اتحاد اروپا موثربوده‌اند .لازم به‌یادآوری‌است که ماه آوریل گذشته بین اسپاك وکوودو موروی وزیرخارجه فرانسه جروبحث‌های ناراحت کننده‌ای در کار اروپا تا اندازه قابل احساسی در گرفت‌واین امر باعث گردید که وزیر خارجه بلژیك از ابراز هرنوع انعطافی‌در مذاکرات مربوط به‌وحدت دریغ ورزد.

ایده‌آلهای سوسیالیستی

دراوایل هفته گذشته گزارشهائی دربروکسل جریان یافت‌حاکی ازاینکه پل هانری اسپاك بالاخره حاضر شده است بادکتر ادنائر صدراعظم آلمان غربی‌و ژنرال دوگل رئیس جمهور فرانسه موافقت کند که احتیاجی به معطلی برای عضویت انگلیس دراتحاد سیاسی اروپا نیست واینکار باید تسریع گردد.

تقریبا تردیدی نمیتوان داشت که اظهارات هیو گیتسکل رهبر حزب کارگر انگلیس و همچنین بیانات ویلسون همکار گیتسکل در هفته گذشته‌وزیر خارجه بلژیك‌را برآشفت معذلك جای خوشوقتی است که ناراحتی اسپاك از سخنان سوسیالیست های‌انگلیسی به‌آن اندازه نبود که تاثیر بگذارد.

اگر چه قرار است که اسپاك در آینده نزدیك به‌بن مسافرت کند و همان‌شتاب کذائی را برای‌جامه‌عمل پوشاندن به وحدت اروپا مورد مطالعه قراردهد معذلك تقریبا مسلم شده‌است که‌اساس نظریات او بهیچوجه تغییر نکرده‌است. علاوه براین هفته گذشته دولت آلمان غربی قبول کرد که‌توقع دولت انگلیس دایر براینکه بایددر جریان تمام مذاکرات مقدماتی مربوط به‌وحدت سیاسی اروپا باشد ازنظر آلمان غربی‌بلامانع‌است. کوودو موروی وزیرخارجه فرانسه نیز شخصا به ادوارد هیث مهردار سلطنتی انگلیس اطمینان داد که‌توقع دولت انگلیس‌در این مورد کاملا مورد توجه‌قرار خواهد گرفت. حتی در صورتیکه گزارشهای مربوط به نزدیك شدن اسپاك را نسبت به نظریات دوگل وادنائر قبول داشته باشیم معذلك ملاحظه میکنیم تحقق‌وحدت سیاسی اروپا باتحولات هفته گذشته بیش از پیش برای او موجودیت انگلیس بستگی پیداکرده است.

معاون نخست‌وزیر چین کمونیست در بصره

بصره ـ ۲۵ ژوئیه ـ خبرگزاری فرانسه ـ معاون نخست‌وزیر چین کمونیست که اکنون در عراق بسر میبرد دیروز از تاسیسات نفتی و پایگاههای نظامی آنکشور در بصره‌دیدن کرد .

معاون نخست‌وزیر چین کمونیست برای شرکت در جشن های‌چهارمین سالگرد انقلاب عراق به بغداد سفر کرده است .

انتخابات سوریه در ماه نوامبر آغاز میگردد

دمشق ـ خبرگزاری آلمان ـ ۲۵ژوئیه ـ رشید برمدا معاون نخست‌وزیر سوریه امروز اعلام کرد که انتخابات آینده سوریه‌در ماه نوامبر آینده انجام خواهد گرفت . برمدا گفت که قانون جدید انتخابات سوریه تا روز جمعه انتشار خواهد یافت .

آگهی مناقصه ازطرف شهرداری اراك

شهرداری اراك خاکبرداری وزیر سازی و آسفالت ریزی در حدود هشتهزار مترمربع سواره‌رو خیابانهای محسنی و بیات و بقیه خیابان دروازه حاجعلینقی را بشرح زیر بمناقصه میگذارد .

۱ـ شرکت کنندگان در مناقصه بایداشخاصی پاشرکتهائی باشند که‌اولا ماشین آلات لازمه‌برای زیر سازی‌و آسفالت‌ریزی‌راطبق‌صورت‌ریز مندرجه‌در مدارك و آسفالت‌ریزی را طبق صورت ریز مندرجه درمدارك مناقصه در اختیار داشته وتماما برای کار آماده باشند و پس از این که برنده تعیین شد بعداز عقد قرار داد بلافاصله در محل حاضر و شروع بکار نمایند ثانیا از لحاظ فنی ومالی سوابق کافی و مدارك مثبتی درعملیات آسفالت ریزی وکارهای مربوطه داشته باشند .

۲ـ پیشنهاد دهندگان بایستی صورت و مشخصات فنی‌را باپرداخت مبلغ پانصد ریال ازدفتر شهرداری اراك‌دریافت داشته وبااطلاع کامل از مشخصات در مناقصه شرکت نماید .

۳ـ پیشنهاد دهندگان باید مبلغ شصت هزار ریال و جه‌نقدبعنوان سپرده بحساب ۱۵۶۰شهرداری ببانك ملی شعبه اراك پرداخته و فیش آنرا و یا ضمانت نامه بانکی بمدت دوماه‌بعنوان سپرده ضمیمه پاك پیشنهاد خود نماید در صورتیکه برنده مناقصه درمدت ۷ روز پس پس‌از اخطار کتبی شهرداری از انعقاد قراردادخودداری نموده سپرده مربوطه بسودشهرداری ضبط خواهد شد .

٤ ـپیشنهادات شامل دو پاکت الف و ب خواهد بود .

٥ـ پاکت الف محتوی مدارك فنی‌و مالی وسند مالکیت ماشین آلات پیشنهاد دهند و رسید سپرده و لاك‌ومهر شده در روی آن جمله پاکت الف مدارك (راجع بزیر سازی واسفالت ریزی خیابان های اراك)نوشته شود .

پاکت ب محتوی‌پیشنهادپیشنهاد دهنده خواهدبود که ممهور و روی آ ن‌جمله (پاکت ب بهای پیشنهاد) ذکر شده باشد .

٥ـ پیشنهادات بایستی تاآخر ساعت ۱۱صبح روز سه شنبه ۱٦ر٥ر٤۱ بدفتر شهرداری تسلیم و رسید اخذ گردد پیشنهادات واصله ساعت۱۲همانروز باحضور اعضاء کمیسیون مربوطه مطرح و ابتداء پاکت الف بازو پس از اینکه صلاحیت فنی‌و مالی پیشنهاد دهنده محرز شد پاکت ب‌باز و قرائت‌شده وحائز حداقل تعیین خواهد شد .

٦ـ به پیشنهاداتیکه پس از وقت مقرر داده‌شود و یا مشروط و مخدوش و فاقد سپرده باشد ترتیب اثر داده نخواهد شد .

۷ـ مدت انجام کار از تاریخ انعقاد قرارداد یکسال خواهد بودشهرداری در ظرف مدت مزبور بشرط انجام کارو تنظیم ستواسیون وجه کارکردرا باقساط پرداخت خواهدنمود .

۸ـ کمیسیون مزبور در رد ویاقبول یك‌یا کلیه پیشنهادات مختار استو حضور پیشنهاد دهندگان درجلسه مناقصه آزاد میباشد .

۹ـ شهرداری مجاز است ۲۵ درصد ازمیزان مناقصه کسر یااضافه نماید .

۱۰ـ مالیات مقاطعه کاری و کلیه عوارض مربوطه و مخارج آگهی بعهده برنده مناقصه‌میباشد

۱۱ـ مناقصه حضوری مطلقا بعمل نخواهدآمد و پیش‌پرداخت نیز داده نخواهد شد .

آ ـ ۱۱۸۲۸

شهردار اراك ـ محمد پرند بیگلیك

اجتماعی

گفتگوی تلفنی مردم

به شماره ۳۰۰۱۰

همه روزه‌غیر از روزهای تعطیل بین ساعت ۶ تا ۷و نیم بعد ازظهر تلفن کنید وبامامشکلات و درددلهای خودرا درمیان بگذارید مادر همین ستون حرفهای‌شما را بگوش مسئولین امور میرسانیم .

گله‌دانشجویان اعزامی بخارج

*جریان دانشجویان اعزامی بخارج‌بکجا کشید؟شش ماه است‌مارا سر گردان کرده‌اند ،در اداره اعزام دانشجو بخارج اصلا کسی نیست بحرف ما گوش بدهد. همینطور بلاتکلیف مانده‌ایم،آخر این که‌نشد کار، سرگردان‌گذاشتن یکعده‌جوان که‌میخواهند تحصیل‌کنند وبرای این مملکت فرد مفید شوند کار صحیحی نیست ماازوزیر فرهنگ جدید تقاضا داریم شخصا باینکار رسیدگی وتکلیف مارا روشن کنند.

دانشجو

شرکت‌واحد توجه‌کند

اینکار صحیح نیست

*روز دوشنبه اول مرداد که مصادف باروز اربعین بودتمام اتوبوسهای خط ۲۶ تهران نوتعطیل‌بود خوب مسلم است که‌وقتی بدون خبر وبی‌مقدمه خطی درشهر تعطیل شود چه اوضاعی‌پیش می‌آیددر صورتیکه فقط در ایستگاه اتوبوس منصور آبادفریب یکصد دستگاه‌اتوبوس خوابیده بود، این صحیح‌نیست که‌بدستور روسای خطوط یا روسای منطقه سرویس اتوبوسهای یك منطقه بکل تعطیل شود واز اتوبوسهای این خطدر سایر خطوط‌استفاده شودوکار عده‌ای را فلج‌کردن بعنوان اینکه مثلا خطاتوبوس‌رانی شهری رادرروز عزامیخواهند تقویت کنند، کار اصولی‌نیست.

از طرف کوی کارمندان اطلاعات ـ رضا فاضل

راننده متخلف تحت‌تعقیب قرارگرفت

* بنا به شکایت تلفنی آقای اسلامی کارمنددفترخانه‌شماره ۲شهرری دستور داده شد راننده تاکسی‌شماره ۷۷۶۸۸فورا جلب ودر صورت احراز خلاف‌تحت تعقیب ومجازات قرار گیرد، ضمنا از آقای اسلامی تقاضا میشود جهت‌توضیح‌بیشتری باداره‌انتشارات و تبلیغات راهنمائی و رانندگی مراجعه نماید .

سرگرد بهروزی

حقوق مارانداده‌اند

* حقوق اداره کلاس های اکابر مربوط به ماههای فروردین و اردیبهشت بخش ٤ فرهنگی را نداده‌اند ، فکر میکنید با این اوضاع دیگر کسی برای مبارزه با بیسوادی‌کار میکند؟

نعمت‌اله‌فخر یزدی

من دلم بحال این مملکت میسوزد

*بانان ماشینی حتماآشنا هستید،و میدانید که دولت‌مبالغ هنگفتی از جیب مبارکش داد وماشین واردکرد که‌بمردم نان ماشینی بدهد، برای اینکار دستگاه عریض‌و طویلی درست کرد، درشهرکیوسك گذاشت ومردم صف کشیدندو خلاصه خودتان کم‌وبیش خبر دارید که جریان از چه قرار بود، دولت نظرش این‌بود که‌بانانواهای گرانفروش باین نحو مبارزه کند درحقیقت نان ماشینی تك‌خالی بود که‌دولت جلوی نانواها بزمین زدالحق که‌نان‌خوبی بود امایواش یواش، نان‌ماشینی رنگش‌پرید،شیرینی‌اش ته کشید ، روغنش ماسیده شد و بو گرفت و بالطبع مردم دیگر سراغش نرفتند آنوقت دولت دید که صرف نمیکند دکان نان ماشینی را تخته کرد، حالابنده از رئیس سیلوی تهران توضیح میخواهم که ذهن مرا روشن کند.آخر دل من بحال این مملکت میسوزد، حیف است که بیت‌المال مردم اینطور دستخوش‌نابسامانی گردد، حالاتکلیف این ماشینها چه میشود، وقتی مدتی کارنکرد مسلما فرسوده میشودو در حالیکه استفاده‌ای به مردم نرسانده‌از بین میرود اما اقساطش باید مرتبا پرداخت گردد .

قیمت سهام صندوق جوانان به بیست‌وهفت تومان رسیده

* سهام صندوق جوانان به بیست و هفت تومان رسیده (قیمت خریداری شده صد تومان‌است) وقتی بمشتری‌های سهام میگوئیم آخر بیست‌وهفت تومان بی‌انصافی است‌میگویند هرچند تامی‌خواهید بقیمت ۳۰تومان میفروشیم، ترا بخدا ببینید چطورجوانان مملکت را به‌کارهاواقدامات دولت بی اعتماد میکنند؟

بهمن‌شکوری

پیشنهادی بدانشگاه تهران

*دانشگاه تهران روزهای ۲۱ و۲۲ و ۲۳ مردادماه را برای توزیع کارتهای ورودی تعیین کرده‌است . این موضوع برای من و بیشتر دیپلمه‌های شهرستانی دردسرهائی از لحاظ مالی وعوامل دیگر بوجود آورده‌است که قابل تعمق می‌باشد بدین جهت من پیشنهاد میکنم اولیای دانشگاه یك روز دراواخر مردادماه تعیین نماینده تاکسانیکه درروزهای معینه نتوانسته‌اند موفق باخذ کارت ورودی شوند درهمان روز مراجعه و کارت ورودی را دریافت نمایند .

مسعود مهاجر

چرابودجه بابن‌بست روبرو شد؟

بقیه‌از صفحه

گیر بودجه

آقای دکتر امینی سپس درباره بودجه گفت : درروزنامه آقایان میخوانند واز بنده هم مکرر سئوال می‌کنند که گیر بودجه در کجا است ؟ دراین که گیری در بودجه هست شبهه‌ای نیست ، اگر مامی‌خواستیم بدون تعقل‌و تفکر، وروی علاقه بماندن پشت میز ، کاری‌بکنیم خیلی سهل بود و مامیتوانستیم دو ماه قبل ، بودجه رابیندیم .

بنده خبر دارم در بودجه نویسی در یکی از جلسات هیئت دولت در دولتهای گذشته وقتی کار به بن‌بست رسید گفتند خوب آقا ۱۰ میلیون بگذارید روی گمرك اهمیت ندارد مردم که متوجه اینکار نیستند ، شما عجالتا این بودجه را بمجلس بدهید تامردم هم به‌بینند بعدآخرش یك فکری می‌کنیم ، انشاءاله گشایشی درکارها حاصل میشود. در هزینه‌های اداری صرفه‌جوئی‌می‌شود وافزایش درآمد در اثر حسن اداره حاصل میگردد ! حالا این مرتبه خواستیم قبلا این کارها را بکنیم که دیگر بعد مبتلا نشویم. نشستیم از تمام ادارات آنچه مقدور بودزدیم ، دشمن باندازه کافی داشتیم یك عده هم زیاد کردیم. چون تاالان طرفداران ماکارمندان دولت بودند که دعا میکردندو مدح وثنا میگفتند،وآنهارا هم‌باجلوگیری از ترفیعات واضافات وپاداش و سایر قسمتها ویا متقاعد کردن از خودمان رنجانیدیم ، اما بنده خیال می‌کنم که انصافا هرکسی بیاید نبایستی اینطور فکر بکند که بگوید انشاالله ماکه نیستیم وعجالتا این بودجه رامی‌بندیم و تاآخرسال خدابزرك است ، آنموقع که دچار زحمت شدیم میرویم ، حالا آن بعدی خودش میداند . این کاررا باماکرده‌اند ، درگذشته آمدندتمام این قروضی راکه ملاحظه‌میفرمائید ماالان گرفتار آنها هستیم بااین‌طرز تفکر گرفتند که گفتند آقا این پیشنهادی که این آدم میکندامسال چیزی از مانمیخواهد ، سال بعدهم خدابزرك است ، اگر مانبودیم که خوب بماچه واگر بودیم یك راهی برای آن پیدا می‌کنیم ، وچون‌قرار براین بوده که نباشند ، باسهولت همه‌را امضا کردند ونتیجه‌اش‌همین است که حالا مانمیتوانیم از زیربار پرداخت آنها قدراست‌بکنیم .

گرفتاری داخلی و خارجی

بعضی از آقایان تجار گرفتار طلبکار داخلی هستند ، بنده گرفتار طلبکار داخلی و خارجی‌هردو هستم مقاطعه‌کار ازبنده پول میخواهد . فروشنده کارخانه پول میخواهد ، خوب فکر بفرمائید در مقابل یك چنین میراث سنگینی قطعا اگر انسان بگذشتگان علنا نفرین‌نکند، لااقل توی دلش می‌کند ، ومردم‌هم نفرین می‌کنند آنوقت آدم دیگر جایز نیست که خودش مرتکب این کارها بشود و بگوید که من‌مصون از نفرین هستم .

افزایش مالیات

راجع به‌افزایش مالیات هم ما برمالیات غیر مستقیم اضافه نمیکنیم دلیلش هم این است که زحماتی که درقسمت تثبیت قیمت‌ها کشیده شده به‌نتیجه رسیده و امروز این قیمت ها در یك سطح معقولی‌است اگربنده بقیمت قند وشکر و چای وچیزهای دیگر اضافه کنم طبیعی است قیمت میرود بالا ووضع‌اقتصاد مملکت پریشان میشود ، حالاتورم وتمام اینهارا بنده کنار میگذارم. بنابراین در دولت تصمیم گرفتیم که یکشاهی برمالیات غیرمستقیم اضافه نکنیم ، راهی که باقی‌میماند اینستکه‌بمالیات مستقیم اضافه کنیم ویابازهم از مخارج بزنیم . بمالیات مستقیم هم با اینکه خیلی‌اشخاص ومتخصصین صحبتهائی میکنند بنده چیزی اضافه نکردم برای اینکه مادر یك موقعی هستیم که تازه دارد آثار رکود تخفیف پیدا میکنند وفعالیتی شروع شده واگر ما بخواهیم‌مالیات مستقیم را اضافه کنیم ، نتیجه‌اش این میشود که این فعالیت دو باره میافتد پائین‌ودیگر امیدی‌به‌بهبودش نیست . بنابراین مالیات مستقیم‌را هم اضافه نکردیم ، چند تصمیم گرفتیم که ابتدا از هم کارمندان دولت میبایستی این جریمه را بدهند یکی راجع به افزایش کسور تقاعد بود دیگری راجع‌به شهریه‌محصلین واین جور چیزهای کوچك که‌شاید بتوانیم تا حدودی چاله چوله بودجه را پر کنیم ولی مع‌التاسف ،بیك مرحله ای‌رسیدیم که این‌درآمدهای جزئی هم کفاف مخارج را نمیداد . در سالهای گذشته دولتها ازکمك های بیدریغ نظامی وبودجه‌ای بر خوردار بودند و دوره‌ای بود که باید اسمش را دوره طلائی گذاشت پول د راین مملکت سرشار بود و البته دولت هم در اثراین‌فعالیت های صوری در آمدی داشت و نگرانی نداشت ، میگفتند فلان وزارتخانه میگوید من ۵۰ میلیون اضافه می خواهم و فلان ساختمان باید فورا ساخته شود ،این کارها را کردند و ما امروز دوچار این زحمت شده‌ایم ، بنابراین باید از مخارج باز هم بزنیم که بعقیده بنده بجائی رسیده‌ایم که این کار هم غیر مقدوراست، یعنی بنده اگر بناشد یکخورده دیگر هم از مخارج بزنم معنی آن اینست که طبیب وزارت بهداری فقط توی خیابان راه برود و پول بگیرد والانه تختخواب باقی میماند و نه مریض میتواند بخواباند . یا در مورد وزارت پست‌و تلگراف اگر باز هم کسر کنیم‌یعنی تلگراف و پست فعلا موقوف آنچه از هزینه‌های اداری فعلا مقدور بوده زدیم ورسیدیم بجائی که اگر یك وجب پیشتر برویم کار بجائی‌برسد که دستگاه مملکت اصلا فلج شود .این حرف البته اظهار عجز نیست ولی انسان گاهی توی بن بست می افتد و راه‌حلی نمیتواند پیداکند ،بهرصورت اگر امکان کمکی بود شاید از بن بست بودجه بیرون بیآئیم و اگر نبود خودما میتوانیم از بن بست در آئیم چون به یکی از نخست وزیران اسبق عرض کردم که انسان هیچوقت‌خودش دربن‌بست نمی ماند بالاخره یك راهی پیدا میکند و می آید بیرون .

اطمینان میدهم

بنده خواستم این را عرض‌بکنم که چون بودجه باوضع اقتصاد ارتباط مستقیم دارد ، آقایان اطمینان‌داشته باشند که دربودجه مملکت‌عمل‌خواهد شد که خدای نکرده بوضع اقتصادی صدمه‌ای وارد بیاورد و این را من می خواهم به آقایان بازرگانان و صاحبان صنایع اطمینان بدهم که آنچه بنده بتصویب اعلیحضرت رساندم‌یك‌برنامه مالی واقتصادی ثابت است . ثابت‌از این نظرکه خطمشی عمومی آن تغییر نخواهد کرد .

آنهائیکه می‌آیند

امیدوارم که آنهائی‌هم که سرجای ما خواهند آمدسعی کنند که تزلزل در وضع بازرگانی و اقتصادی و مالی مملکت به وجود نیاید . برای اینکه اقتصاد ومالیه بقدری حساس است که اگربناشد یك کار بی رویه‌ای شد، مابیك وضعیتی دچار میشویم که‌دوباره بهبودش کار سهل و آسانی نیست، اعلیحضرت همایونی در این‌مسائل کیاست‌ودرایت و احاطه کامل‌دارند ایشان چون خودشان حافظ این سیاست کلی و متوجه وضع مالی‌و اقتصادی هستند نمیگذارندتغییری در اصول سیاست اقتصادی و مالی بوجود آید . البته باوجود مشکلی که در پیش است بنده خواستم‌بتمام آقایان اطمینان بدهم که از آتیه مایوس نباید شد اطمینان داشته باشید که‌ما اگر میخواستیم‌اقتصاد مملکت را فقط روی نفت بگذاریم، خیلی کار ها میشد کرد اماتمام تلاش ما این‌است که‌حداکثر درآمد نفت را صرف کارهای عمرانی و تولیدی مملکت بکنیم که مبادا اگر درآمد نفت‌از بین رفت مملکت‌در‌آمدی داشته باشد که بتواند روی پای خودش بایستد و اتفاقا این مملکت میتواند روی پای‌خودبایستد اگر کشاورزی اصلاح شدو اگر قدرت خرید کشاورز بالارفت‌آنوقت آقایان ملاحظه خواهند فرمود که بکلی وضع مملکت عوض خواهد شد، الان قدرت خرید کشاورزخیلی پائین است ، اگر کشاورز قدرت خرید داشت قماش پیش آقایان‌نمی ماند، و قندو شکر بیش‌از این مصرف میشد،الان در اثرمحدودیت قدرت خرید کشاورز با ۵ تومان یا ۱۰تومانی که‌دارد هم‌باید قندبخورد هم چای ، هم نان ، هم لباس به‌پوشد والبته این امر مقدور نیست و دهقانان ، یکی یا دوتای ازاینها را باید فدای دیگری بکند .

اصلاحات ارضی

جنابعالی هم بوکالت از بنده به همشهریهای خودتان نصیحت‌کنید و توصیه کنید که درکار اصلاحات ارضی اخلال نکنید .

اصلاحات ارضی بعقیده بنده یك جبرتاریخی است حالا اگر وزیر کشاورزی رفت که ایشان هم ازخدا میخواهند بروند ومعالجه بکنند اما اگر بناشد که اینکار انجام نشد بدانید که فاجعه‌ای برای مملکت است .اگر واقعا برای مردم‌دلسوزی می‌کنید واگر علاقمند به بقای مملکت هستید باید سعی کنیداین کار عملی شود .

به‌آقایان نصیحت بفرمائید که خود خواهی و اخلال را بگذارید کنار واگرماحالاتهدید هم کردیم امیدواریم که بمرحله عمل‌نگذاریم مگر در مواقع ضروری اماخودشان متوجه باشند که‌اگر ما این تنبیه‌را نکنیم طبیعت بحد اشد خواهدکرد آنوقت است که سرها میرود بالای دار و بنده هم نهایت تاسف رادارم بنده‌اینکار را نخواهم کرد، اما دیگران می‌کنند، چون اگر بنده رقت قلب دارم‌و حاضرم باعدام‌نیستم (ولی‌گاهی فکر میکنم که بعضی خونها واقعا مباح است و مذهب‌هم اجازه‌داده‌که این اشخاص منحط را برای آنکه جامعه از دستشان راحت شود، باید ازبین برد)

البته دیگران شاید اینکار را بکنندبنابراین اصلاح‌اموراقتصادی آنهم در مملکت ماکار دشواری نیست، اتحاد واتفاق میخواهد ،و واقعا یك قدری توجه‌میخواهد تا اینکه بتوانیم این مشکلات را رفع بکنیم

(ناتمام)

جدول کلمات متقاطع شماره ۲۱۵۸

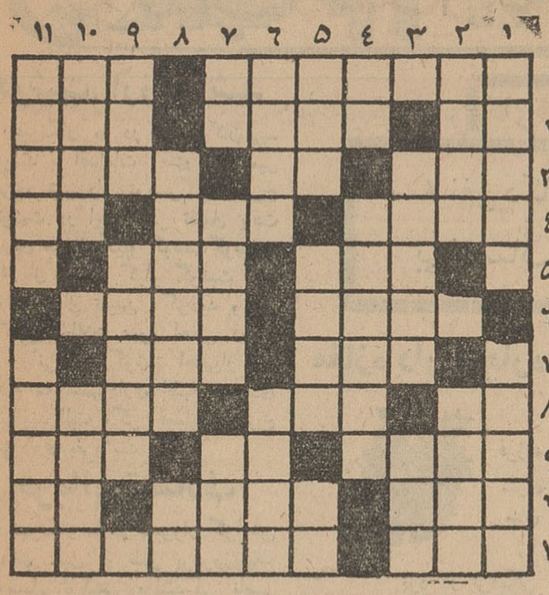

افقی :۱ـ آنچه البته ازنامهربانان انتظارنباید داشت ـ معمولا با فعله نیست ۲ـ راه بی پایان ـ فروشنده بی قرار ولامکان ـ وسیله نامیدن ۳ـ سنك سبز ـ پیچیدن ـ مواظب باشید بیدار نشود ٤ـ برای علاج زخم بکار می آید ـ خواهش دل ـ جغدبی‌سر ـ اگر همراه بیا باشد البته نشان بزرگی است ـ هنوز گرفتار و پای بند عیال نشده است ٦ـ شیوه‌خوبان ـ بر عکس مارولاك پشت عمرش کوتاه است ۷ـ از چیز هائی که‌در غربت آسانتر توان زد ـ آگاه باش ۸ـ از انواع خاك ـ صنعتی که بدون تردید یکی از بزرگترین‌خدمتها را به اشاعه علم و ادب کرده است ـ ما از نوع سفیدش هستیم۹ـ از نقاشان معروف معاصر فرانسه ـ هر چه مغز پوك تر باشد بیشتر باد میکند ـ آن طرف ۱۰ـ کمیاب بی پایان ـ هرچه بیشترداشته باشیم گرفتاری افزونتر میشود ـ مانع ۱۱ ـ چون ماه نو آمده است ـ از کشور های‌اروپائی که درسال های اخیر بصورت یکی از نقاط جهانگردی در آمده است.

عمودی : ۱ـ ناخوش احوالی ـ از بیلاقات معروف اطراف تهران ۲ـ شکننده ـ تجارت ۳ـ قابل خوراك است ـ از چهارپایان نجیب ٤ـ از ساز های قدیمی ـ قبل از فصل کتاب می‌آید ٥ـ آغاز ـ وفاکردن ـ بوی ماندگی ٦ـ خون‌درآن رود و مشك درآید ـ از مامورین انتظامی ۷ـ قیف شکسته ـ اگر مربوط به خوبان باشد البته بامید وفای آن نباید بود ـ کاتولیك تر از همه ۸ـ از اقسام چوب‌میان‌تهی ـ برسر آن میروند و جان شیرین فدا میکنند ۹ـ باآنکه اصلا نقطه‌ای ندارد کتابی درشرح نقطه‌اش نوشته‌اند ـ از سازهای فرنگی ۱۰ـ اطاق کوچکی که معمولا جای صندوق است و رختخواب ـ از اقسام پنجره ۱۱ ـ جار و جنجال بسیار ـ آدمهای لوس و از خود راضی اینطوری هم از آب درمی آیند.

حل جدول شماره ۲۱۵۷

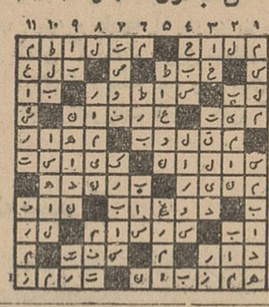

تلمبه‌شناور
برسفورد
خیابان سعدی تلفن : ۲۵۸۱۵

هفته ای

۶ پرواز جت ارفرانس از تهران به پاریس

ارفرانس برای‌مسافرت‌به‌پاریس هفته‌ای‌شش پرواز باجت‌درا ختیارشمامیگذارد:روزهای یکشنبه (۲ پرواز) سه‌شنبه. پنجشنبه‌وباهمکاری شرکت‌ت.آ.ای روزهای سه‌شنبه‌ازراه‌رم (حرکت‌ساعت ۱۰و۶صبح ـ ورود به پاریس ساعت ۱۱صبح)جمعه‌ها ازراه‌آتن(حرکت ساعت ۱۸ر۵ـ ورود به پاریس ساعت ۲۲ر۵۵)

AIR FRANCE

برای‌کسب اطلاعات بیشتر و تهیه جا به‌آژانس مسافرتی خود یا ارفرانس
خیابان‌شاهرضا ـ ۳۰۷ تلفن ۶۷۹۶۲ مراجعه فرمائید

ارفرانس بزرگترین خطوط هواپیمائی جهان

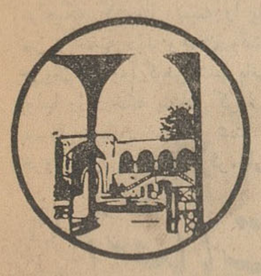

اگر درخیابان راه‌میروید ـ اگر درمنزل هستید ـ ساعاتی که بکار روزانه خود مشغولید و یا اینکه با دوستان وخانواده به گردش وپیك‌نیك رفته‌اید ..... فرقی نمیکند ..... همه جا و همه وقت برای‌شما این‌امکان‌وجود دارد که‌برنده

۳۰۰۰۰ ریال یا ۵۰۰ ریال.....!!؟

پول نقد بدون کمترین خرج و زحمتی بشوید ....

با علائم تخت جمشید ۳۰۰۰۰ ریال و با علائم عالی قاپو ۵۰۰ ریال نقد نصیب شما میشود

بدست آوردن این علائم ودر نتیجه پول نقد بسیار سهل وآسان است ..... این دیگر بسته بشانس وتصمیم شماست....

به‌آگهی روزشنبه توجه‌فرمائید

خبرنگاران ما از شهرستانها گزارش میدهند

گوشت ارزان شد

خبرنگار ما در تویسرکان می‌نویسد با اقدامات آقای علی امیر معزی شهردار تویسرکان نرخ گوشت در این شهر تقلیل یافت وبهای هریك کیلو گوشت گوسفند ٤٦ ریال و یك کیلو گوشت گاو ٢٧٫٦ ریال تعیین گردید و طی آگهی باطلاع عموم اهالی رسید با ارزانی نرخ گوشت اهالی‌از این اقدام مفیدشهرداری اظهارخشنودی مینمایند البته اگر قصابها بنرخ شهرداری بفروشند ...

قربانی تصادف

خبرنگار ما در سبزوار گزارش میدهد :قبل از ظهر پریروز یك اتومبیل تاکسی برانندگی ناصر ستایش در هنگام حرکت دردروازه قرآن شیراز با کودك ۱۳ ساله‌ای بنام‌غلامحسین‌جلالی‌فرزند چراغعلی تصادف کرد. شدت‌تصادف بحدی بود که کودك مزبور آنا جانسپرد و راننده دستگیر وزندانی شد با انجام تشریفات قانونی جنازه‌غلام حسین جلالی مدفون گردید وفعلا قضیه تحت تعقیب است .

برای جلوگیری از ادامهٔ کسب یك همکار

سه نفر دکاندار بی‌انصاف مغازه‌را باصاحبش بآتش کشیدند

مغازه دار بیچاره کباب شد و خاکستر جنازه‌اش‌رادفن کردند

خبرنگار ما در رضائیه گزارش میدهد چند شب پیش حسین ۳۵ساله فرزند غلامحسین یکی از مغازه‌داران قریه «دول» واقع در فاصله ۳۰ کیلو متری رضائیه‌هنگامیکه‌در مغازه‌خوابیده‌بود دکانش‌طعمه‌حریق گردید وحسین‌در میان آتش کباب شد .

حسین تازه در آن قریه دکان عطاری باز کرده و بکسب مشغول شده بود در نزدیکی مغازه اوسه نفرباسامی سلیمان .نوح و عزت‌اله دکان داشتند واین سه‌نفر مخالف کار حسین بودند همیشه با او مشاجره و گفتگو میکردند که :چرا در نزدیکی مغازه‌مادکان باز کرده‌ای تا اینکه شامگاه چند روز قبل سه‌نفر مغازه دار پس از مشاجره با حسین گفتند : امشب بتو میفهمانیم که با چه کسانی طرف هستی !

آنشب هم حسین طبق معمول در مغازه راازپشت بستو داخل مغازه خوابید، نیمه شب موقعیکه حسین غرق در خواب بود مقداری پنبه و پارچه آغشته به بنزین را شعله ور ساختند و بداخل‌مغازه وی انداختند اجناس مغازه حسین آتش گرفت و حریق شعله‌ور شد حسین هم‌که براثر گرمای آتش از خواب بیدار شده بود راه فرار را بروی خود بسته دید ودر میان شعله‌های آتش کباب شد صبح روز بعد خاکستر جنازه حسین را با انجام تشریفات قانونی دفن کردند و سه نفر مغازه دار جنایتکار دستگیر شدند .

ولیعهد دوبی و همراهان در شیراز

خبرنگارما در شیراز گزارش میدهد چند روز قبل حضرت شیخ مکتوم ولیعهد شیخ‌نشین دوبی باتفاق چند نفر از همراهان باهواپیماوارد شیراز شدو در فرودگاه شیراز از طرف مقامات دولتی این شهرستان مورد استقبال قرار گرفت . در عکس بالا ولیعهد دوبی و همراهان در فرودگاه هنگام پیاده شدن از هواپیما در حالیکه آقای محمد آرشام رئیس سازمان امنیت فارس و بنادر بایشان خوش آمد میگویددیده‌میشود

آزاد شد

خبرنگار مادر شیراز گزارش‌می دهد : بقرار اطلاع آقای ناصر طاهری رئیس ایل بویر احمدی که طبق رای صادره از دادگاه جنائی استان فارس بچهارسال زندان محکوم گردیده بود براثر فرجام خواهی باسپردن هشتاد هزار تومان وثیقهٔ ملکی آزاد گردید .

گفته میشود پرونده مشارالیه برای اظهار نظر بدیوان عالی کشور ارجاع خواهد شد .

این بیماری چیست «

تاکنون چندین کودك تلف شده‌اند

خبرنگارما در مرند گزارش میدهد اخیرا در قریه «میاب » از توابع مرند بیماری مرموزی بین اطفال شایع شده و گفته می‌شود که تاکنون چندتن از کودکان قریه براثراین بیماری فوت کرده‌اند اهالی بیماری شایعه را دیفتری و سیاه سرفه تشخیص میدهند ولی از مسئولین امور تقاضا دارند بااعزام یك اکیپ بهداشتی از مرك ومیر کودکان جلوگیری شود و معلوم گردد که این بیماری چیست .

وزیر امور خارجه ترکیه در مسافرت شیراز

قبلا اطلاع داده شد که وزیر امور خارجه ترکیه باتفاق رئیس تبلیغات و انتشارات آن کشور و عده‌ای از همراهان پس از بازدید آثار تاریخی اصفهان وارد شیراز شدند پس از بازدید آثار تاریخی تخت جمشید و شیراز وبازدید از ویلای سلطنتی این شهرستان در کاخ استانداری مورد پذیرائی قرار گرفتند وزیرامورخارجه ترکیه و همراهان پس از یکروز توقف در شیراز این شهرستان رابصوب تهران ترك کردند. درعکس بالا وزیر امور خارجه ترکیه وهمراهان‌در کاخ استانداری فارس هنگام استراحت دیده میشوند.

خداحافظی کرد

بنابگزارش خبرنگار ما در مهاباد چند روز قبل بمناسبت‌انتقال آقای فرید رئیس بانك سپه مهاباد بشیراز مراسم تودیعی در سالن شهرداری این شهرستان برگزار شد در این مراسم که‌بنا بدعوت فرماندار و باشگاه لاینز مهاباد ترتیب داده شده بود عده زیادی از روسای ادارات دولتی و محترمین شهر حضور داشتند آقای فرماندار از خدمات آقای فرید رئیس‌سابق بانك سپه و خزانه‌دار باشگاه‌لاینز مهاباد قدردانی کرد و یك قطعه قالیچه که ازطرف اهالی‌تهیه گردیده بود بوی اهداء نمود .

فعالیت درراه پیشرفت ورزش

زمینهای ورزش مدارس اسفالت شده و استادیوم‌ورزشی آبرومندی آماده گردیده است

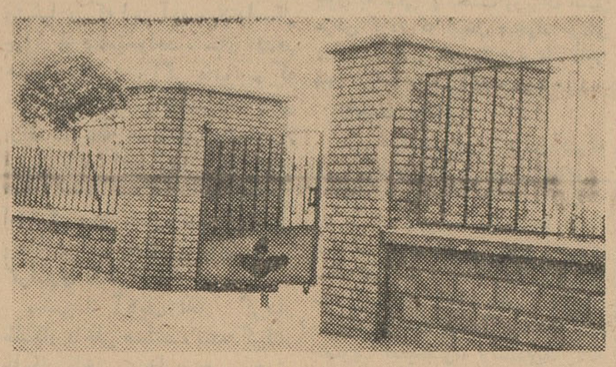

خبرنگار ما در زاهدان گزارش میدهد : از یکسال پیش تاکنون براثر توجه اولیای فرهنك استان بلوچستان وسیستان بافعالیت‌های‌آقای موزون مدیر فنی تربیت بدنی این استان پیشرفت های شایانی در امر ورزش نصیب جوانان سیستان و بلوچستان شده است بطوری که در مسابقات آموزشگاه های‌کشور که‌اخیرادرتهران برگزار شدورزشکاران بلوچستان در رشته پرتاب دیسك اول شدند و درسایر رشته ها مقام چهارم راکسب کردند باتوجه بکمی بودجه تربیت بدنی استان از یکسال پیش تا بحال زمین های ورزشی مدارس زاهدان که خاکی بود اسفالت شده‌و استادیوم ورزشی این شهرستان که بصورت مزبله درآمده بود بوضع بسیار آبرومندی محصور شده است در عکس بالا یکی از درهای ورودی استادیوم ورزشی ده هزار متری زاهدان دیده میشود .

طی مشاجره وزدو خورد شبانه
زنش راکشتند وخانه‌اش را آتش‌زدند

خبرنگارما در گنبدکاوس گزارش میدهد : چند شب پیش طی مشاجره وزدوخوردی که درسازمان فلاحتی آقای سرهنك‌پور طبیب‌واقع در نزدیکی گنبدکاوس رخ داد همسر یوسفعلی سرکارگر جدید سازمان مزبور بنام معصومه‌بقتل رسید و یوسفعلی هم بسختی مجروح شد . ساعت ۹ شب بود که حسین فرزند شکراله سرکارگر سابق سازمان فلاحتی آقای سرهنك پور طبیب‌باتفاق حسین مهدی‌زاده و حسین شکراللهی و فیروز تیموری بخانه یوسفعلی سرکارگر جدید رفتند و شروع بهتاکی و مشاجره نمودند و بالاخره این مشاجره بزدو خورد منتهی گردید که در این میان همسر یوسفعلی بنام معصومه جانسپرد و یوسفعلی نیز بسختی مجروح شد . سرکارگر سابق و همدستانش پس از این جنایت خانه یوسفعلی را آتش زدند و متواری گردیدند . بااطلاع جریان بدادگستری گنبدکاوس بازپرس و پزشك قانونی بمحل رفتند وجواز دفن جنازه معصومه را صادرکردند قاتلین نیز دستگیر وزندانی شدند و قضیه تحت تعقیب است .

بستهٔ تفنگهای قاچاق
تیر و تخته و قلوه‌سنك از آب درآمد !

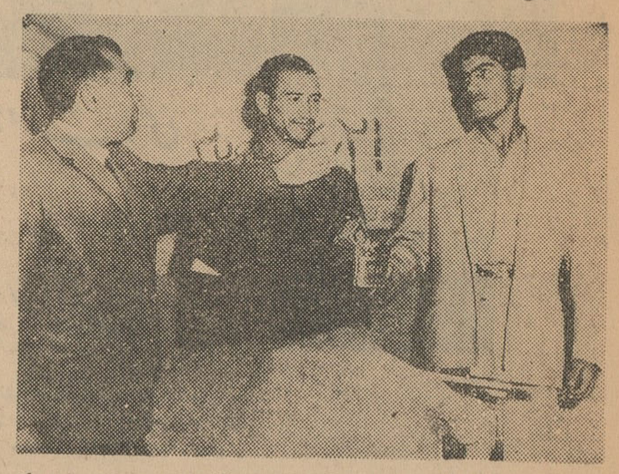

کرمعلی کارگر یکی از نانوائیهای خرم‌آبادلرستان شنیده بود که هیچ‌کاری مثل قاچاق فروشی بسرعت کار وبار آدم را رونق نمیدهد و باتوجه باین موضوع بود که تصمیم به‌قاچاقچیگری گرفت . کرمعلی‌این تصمیم را با دوست وهمکارش کاظم ترازودار نانوائی درمیان گذاشت. کاظم فهمید که کرمعلی پولی بهم زده و میخواهد تفنك قاچاق خرید و فروش کند . باو پیشنهاد کرد که :یکی از دوستانم چند قبضه‌اسلحه قاچاق دارد اگر مایلی آنها را برایت بخرم . کرمعلی هم این پیشنهاد را پذیرفت .و پنج‌هزار تومان‌سرمایه خودرا بکاظم داد و قرار شد ساعت ده شب‌کاظم تفنگها را بسته بندی کرده بخانه کرمعلی ببرد . طبق قرار قبلی کاظم دسته تفنگها را بخانه کرمعلی برد وسفارش کرد تانیمه شب که همه بخواب نرفته‌اند بسته را باز نکنند ولی نیمه شب موقعیکه کرمعلی بسته را باز کرد بجای تفنك مقداری قلوه سنك و تیر و تخته دید وهمان وقت بخانه کاظم رفت و از او اثری ندید . جریان را به‌آگاهی شهربانی اطلاع داد وسرانجام کاظم که مبلغی‌از پولها را درخانه پنهان کرده و مبلغی دیگر را برداشته بود ومیخواست بمسافرت برود دستگیر شد . در عکس بالا کاظم پولها را برئیس آگاهی خرم‌آباد پس میدهد وکرمعلی هم در آن میان ایستاده‌است .

انتصابات در شهرستانها

اهوازـ آقای علی شادمان ـ رئیس اداره پست و تلگراف ایذه
زاهدان ـ آقای حسن شادنوش رئیس پست و تلگراف استان بلوچستان ـ آقای سهراب یاسری پیشکار دارائی استان
بندر بوشهرـ آقای حسن اسکندری ،معاون اداره گمرك

کمك بساکنین دهات ناحیه دشتی
۸ تن آرد و ۱۰ هزار متر پارچه بین‌آنان توزیع‌شد

خبرنگار ما در بنادر جنوب گزارش میدهد چند روز قبل آقای دکتر حسین طبیب مدیر عامل جمعیت شیر وخورشید سرخ بندر بوشهر به قراء‌وقصبات ناحیه دشتی رفت و مقدار ۸ تن آرد وده هزار متر پارچه بین مستمندان آن ناحیه توزیع کرد . طی سه سال قحطی و خشکسالی در این ناحیه همه اهالی و ساکنین دشتی یا باطراف مهاجرت کرده‌اند و یا هم اکنون هیچگونه وسائل زندگی ندارند فعلا قراء و قصبات‌ناحیه دشتی خالی از مرد است زیرا مردان برای تحصیل نان‌بکویت، قطر،یادوبی رفته‌اند وزنان وکودکان آنها که برهنه واحیانا گرسنه هستند در کشاکش زندگی بی هیچ وسیله‌ای بسر میبرند خوب است سازمانها وموسسات خیریه گوشه چشمی هم بساکنین این ناحیه بیاندازند در عکس بالا کودکان و زنان ناحیه دشتی پس از دریافت پارچه از مدیر عامل شیر وخورشید سرخ بندر بوشهر دیده میشوند.

بازدید از مهمانسرای شاه عباس

ساعت ۹ صبح امروز عده‌ای ازمدیران‌وخبرنگاران جرایدپایتخت بنا بدعوت مدیر عامل شرکت بیمه ایران برای بازدید مهمانسرای شاه عباس کبیر «هتل بیمه» باهواپیما وارد اصفهان شدند .

ساعت دو و نیم بعد از ظهر این هیئت با هواپیما بتهران بازمیگردند.

کنفرانس روسای‌فرهنك استان‌اصفهان

بنابگزار ش خبرنگار مادر اصفهان پریروز کنفرانس روسای فرهنك شهرستانهای استان اصفهان وروسای دوایر فرهنك این شهرستان بوسیله آقای‌سراج حجازی‌استاندار گشایش یافت ابتدا آقای موسوی رئیس کل فرهنك ضمن خوش آمد گوئی بروسای فرهنك شهرستانهای استان بیاناتی ایراد کرد و اظهار داشت این کنفرانس بمنظور تبادل نظر پیرامون کارهای اداری فرهنك تشکیل گردیده ومدت سه‌روز ادامه خواهدداشت.

سپس مراسم معارفه بعمل آمد وآنگاه آقای استاندار پس از ایراد بیاناتی راجع به پیشرفتهای فرهنك اولین جلسه کنفرانس را افتتاح نمود . درعکس بالا گوشه‌ای از اولین جلسه کنفرانس روسای فرهنك شهرستانهای استان اصفهان‌دیده میشود.

آتش سوزی

چند روزپیش اطاق‌مسکونی آقای دیلمی یکی‌از اهالی بندردیلم بعلت اتصال سیم‌برق آتش گرفت و فرش و رختخواب و مقدار دیگری از اثاثیه اطاق بکلی سوخت .

آقای دیلمی دارای ۶نفر عائله می باشد وجادارد اولیای امور حتی‌المقدور بوی کمك کنند .

دفتر نمایندگی اطلاعات در ورامین

واقع در نزدیکی فلکه بتصدی آقای سید فخرالدین میری نماینده و خبرنگار اطلاعات از ۸ صبح تا ۸شب آماده برای قبول آگهی و اشتراك نشریات اطلاعات وهمچنین قبول پیشنهادات و نظریات خوانندگان عزیز می‌باشد .

نمایندگان اطلاعات خدمت مردم

مردم شهرستانها بوسیله نمایندگان اطلاعات خواسته‌های خود را شرح میدهند

شهرداری شیرود تاسیس میشودیانه ؟

نمایندگان اهالی وکسبه و اصناف شیر رود بدفتر نمایندگی‌اطلاعات آمدند و گفتند : سه‌سال است تقاضای خودرا مبنی برتاسیس شهرداری در شیرود بوسائل مختلف کتبی و شفاهی و تلگرافی و تلفنی بعرض اولیای امور رسانده و در انتظار تاسیس شهرداری نشسته‌ایم سه‌سال است در انتظار تاسیس شهرداری شیرود روزشماری میکنیم تاچه‌وقت فرمانداری شهسوار دستور کتبی وزارت کشور را در این مورد اجرا نماید و برای تاسیس شهرداری شیرود اقدام کند ولی طی این مدت، شهسوار چندین فرماندار‌بخود دیده و هنوز فرمانداری این شهرستان برای تاسیس شهرداری شیرود اقدام نکرده‌است . بعد ازسه سال هنوز وقت آن نشده‌است که برای ایجاد شهرداری در شیرود اقدامی بعمل آید و انتظار اهالی به‌پایان رسد ؟

بخش زرندرایکجا بسارقین تحویل میدهند!

عده زیادی از اهالی مامونیه مرکز بخش وسیع زرند و نمایندگان و ساکنین شصت و چهار پنج قریه تابعه بدفتر نمایندگی اطلاعات در مامونیه آمدند و بااظهار نگرانی درحالیکه سایه ترس ووحشت درچهره های درهم رفته‌شان دیده ه‌میشد گفتند :تاچندی پیش نه تنها درمامونیه مرکز بخش وسیع زرند ژاندارمری مستقر بود بلکه در قراء تابعه «ورده» ، زاویه و رودشور نیز پاسگاههای ژاندارمری تاسیس گردیده بود و خیال اهالی از لحاظ امنیت این بخش وسیع تااندازه‌ای راحت‌بود. چند وقت پیش پاسگاه ژاندارمری زاویه زرند را منحل کردند . هنوز مدتی نگذشته بود که پاسگاه ژاندارمری قریه «ورده» هم منحل شد و بدنبال آن شایعهٔ تغییر محل ژاندارمری مامونیه مرکز بخش رواج یافت . میگویند : درنظر است ژاندارمری مرکز بخش وسیع زرند را بدهکده «آسیابك »منتقل کنند فقط باین عنوان که دهکده مزبور کنار جاده تهران ـ ساوه قرار گرفته است .

این شایعه‌هنوز بقوت خود باقی است و بدنبال آن‌پاسگاه‌ژاندارمری رودشور نیز که تابع ژاندارمری مامونیه بود منحل شده‌است این عده میگفتند : اگر واقعا مقصود این است که مراکز ژاندارمری در کنار جاده‌ها مستقرباشد پس حفظ امنیت مناطقی که از جاده فاصله دارد باکیست ؟تازه شما که میخواهید مراکز ژاندارمری را در کنار جاده مستقر کنید چرا پاسگاه های ژاندارمری رودشور وزاویه رامنحل کردید؟ مگر این دو محل کنار جاده نبود ؟ مگر پاسگاه ژاندارمری رودشور بیش از ٤ متر باجاده فاصله‌داشت ؟

اهالی مامونیه و نمایندگان ساکنین دهات تابعه میگفتند : حالا میخواهند ژاندارمری مامونیه مرکز بخش زرند را بدهکده آسیابك منتقل کنند فقط باستناد این که دهکده مزبور کنار جاده است ! باانتقال محل ژاندارمری مرکزبخش زرند باید گفت این بخش‌وسیع، یکجا بسارقین شبانه وروزانه تحویل داده خواهد شد . زیرا حالا که مامورین ژاندارمری درمامونیه استقرار دارند سارقین شبانه بیدادمیکنند. ژاندارمری که منتقل شد ، آنوقت دیگر مردم زرند از دست‌سارقین ، شب وروز نخواهند داشت .

کشتارگاه یزد وسط شهر واقع‌شده‌است

جمعی از اهالی و ساکنین خانه‌های مجاور کشتارگاه‌یزد بدفتر نمایندگی اطلاعات آمدند و گفتند : چندین سال است کشتارگاه شهر موجبات ناراحتی اهالی را فراهم آورده‌است زیرا مرور زمان و توسعه شهر ساختمان کشتارگاه که سابقا در کنار شهر واقع شده بود کم کم حالا در وسط شهر گرفته و بوی تعفن شدید آن نه‌تنها مشام را آزار میدهد بلکه سلامتی اهالی را نیز در خطردارد . تابحال کرارا تقاضای انتقال محل کشتارگاه را کرده و پاسخ مثبتی نشنیده‌ایم حالا بوی تعفن کشتارگاه آنچنان عرصه زندگی را بماتنك کرده است که چیزی نمانده است سربه‌بیابانها بگذاریم شما را بخدا برای تامین بهداشت و سلامتی و آسایش تمام مردم یزد بیائید و محل کشتارگاه شهر را تغییر دهید . ضمنا عده‌ای از پیش‌آهنگان و فرهنگیان یزد بدفتر نمایندگی اطلاعات آمدند و گفتند تاچند وقت پیش که امور پیش‌آهنگی یزد مستقل بود پیشرفت های‌قابل توجهی در کار پیش‌آهنگی حاصل می‌شد اخیرا پیش‌آهنگی یزد تابع اصفهان شده و تمام کارهای مروط به‌آن متوقف گردیده‌است .

شبکه بین المللی جاسوسان دارو

پلیس امریکا واروپا برای بازداشت اعضای این شبکه که اسرار داروهای جدید را خریدوفروش میکردند بحال آماده باش درآمد

بازداشت مردی که میخواست اسرار یك نوع داروی جدید را بمدیر کمپانی پارك دیویس بفروشد از فعالیت شبکه جهانی دزدان دارو پرده برداشت

پلیس فرانسه ، امریکا ، انگلستان آلمان و سوئیس بحال آماده باش در آمدند .

یك تلگرام اسکاتلندیارد به‌سازمان پلیس جهانی از اسرار یك شبکه بزرگ جاسوسان دارو پرده برداشت. این باند در تمام آزمایشگاه های بزرگ داروسازی جاسوسانی گمارده است که کار آنها دزدیدن فرمول‌دارو های جدید و فروش آن به کمپانیهای دارو سازی رقیب است .

بنظر میرسد این شبکه چندین‌سال است که بوجود آمده .

یك کارمند

بازداشت یکی‌از اعضای این‌باند در لندن اسرار زیادی را برای ـ که در آنجا کار میکنم .

مسئولین کمپانی داروسازی پارك دیویس جریان را فورا بمدیر کمپانی داروسازی توماس مورسون اطلاع دادند .

لحظه ای بعد مدیر این کمپانی به دفتر مدیر پارك دیویس آمده و به «ریس» پیشنهاد نمود در ازاءدریافت ده هزار لیره استرلینگ اسناد را مسترد دارد .

اما ریس پیشنهاد او را رد کرده و گفت دو برابر ۳۰ هزار لیره حاضر است اسناد را پس بدهد .

دراین اثناءمامور اسکاتلندیارد در دفتر مدیر پارك دیویس حاضرشده وازریس بازجوئی کرد .

بازپرسی از ریس از روی اسرار زیادی پرده برداشت .

اسکاتلند یارد دریافت که در این معامله ریس شخصا اقدام کرده‌بود اما وی ضمنا با یك شبکه بزرگ ـ دزدان فرمول دارو های جدید در ارتباط است .

از طرف دیگر مدیر یك کمپانی دیگر داروسازی انگلستان بنام«مرك شارپ اندروهم»به‌پلیس اظهارداشت. **ما مدتی است پی برده ایم که در بین کارمندان کمپانیهای بزرگ داروسازی جاسوسانی وجوددارندکه اسرار فرمول‌داروهای جدید راخرید و فروش میکنند .**

این جاسوسی میلیونها لیره به کمپانیهای کاشف زیان رسانده است.

و چنانچه این امر ادامه یابد ما از کمپانیهای خریدار فرمولهای جدید داروئی عقب خواهیم ماند زیرا ما زحمت میکشیم و آنها با پول کمی از نتایج زحمات ما استفاده کرده زودتر از ما داروی جدید را ببازار عرضه میکنند .

اینك پلیس اکثر کشور های بزرك سازنده دارو بحال آماده باش در ـ آمده اند تا اعضای این شبکه بزرگ فروش‌اسرار فرمولهای جدید داروئی را باز داشت کنند .

پاری پرس

بی‌سوادی درماداگاسکار ریشه‌کن‌میشود

دولت جمهوری مالگاش (جزیره ـ ماداگاسکار) مبارزه با بی سوادی را که یکی از اثرات شوم دوران سیاه استعمار است آغاز کرد .

در مراسمی که بدین مناسبت‌برپا گردید «فیلیبرت تسیرانانا» رئیس جمهوری مالگاش (که زمانی معلم بود) دو حضور بسیاری از شخصیت های داخلی و خارجی شخصا پای تخته رفته و بعده ای از جوانان درس داد. دولت جمهوری‌مالگاش ـ تصمیم گرفته است بی سوادی را ریشه کن کند .

فرانس سوار

پلیس بالدار و مبارزه بادزدان ماهی

پلیس شهر ترومس درشمال نروژ برای مبارزه بادزدان ماهی‌آزاد که بطور غیر قانونی اقدام به ماهیگیری میکنند متوسل به‌هواپیماشده است .پلیس شهر مزبور باهواپیماهای اسپورت رودخانه‌های دارای‌ماهی آزاد را بازرسی میکنند واگر عمل خلافی راکشف کنند برای دردست داشتن مدرك عکسهای هوائی تهیه میکنند .

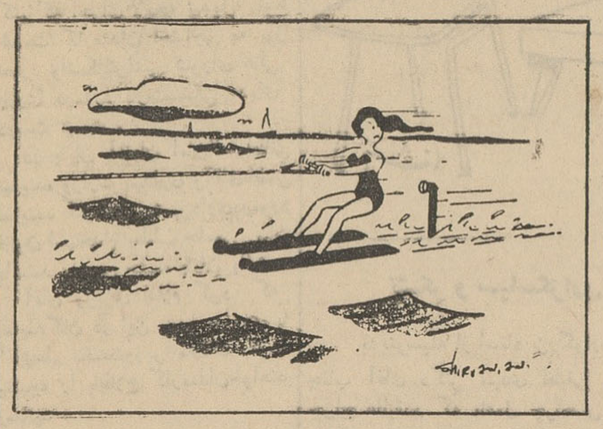

زیر دریائی مزاحم !

پس از ۵۸۸۰ سال ذرات رادیو اکتیو بی‌خطر می‌شوند

هنگامیکه شوروی سال گذشته آزمایشهای اتمی خود را تجدید کرد ترس ووحشت زیادی از خطر افزایش مواد رادیو اکتیو تمام جهان را فرا گرفت . اما برخلاف این پیش بینی هنوز میزان رادیو اکتیو بحدی که برای سلامت افرادخطرناك باشد افزایش نیافته است .

بموجب گزارش دانشمندان غربی اکنون میزان رادیو اکتیو در طبقات پائین اتمسفر حتی باندازه نصف‌رادیو اکتیوی که در بهار سال ۱۹۵۶ در فضا وجوه داشت نرسیده است اما «ویلیس» دانشمند انگلیسی که‌اخیرا با یك بمب اتمی «کانبرا» در ارتفاع ۱۵ هزار متری زمین پرواز کرده مقدار زیادی کربن ۱۴ رادیو اکتیو کشف کرده است که ممکن است طی ماههای آینده این ماده به طبقات پائین تر برسد ، وجود کربن ۱۴ از دو نظر ماده خطرناکی است اول‌اینکه هزاران سال رادیو اکتیو خود را حفظ میکند باین ترتیب گه‌پس از گذشت پنج هزار و هشصد و هشتاد سال کربن ۱۴ فقط نیمی از ماده رادیو اکتیو خود را از دست میدهد دیگر اینکه ماده مزبور بابسیاری از ترکیبات‌سلولهای موجودات زنده‌قابل ترکیب است .

خاکستر اتمی در طبقات پائین اتمسفر حامل مقادیری استرونتیوم ۹۰ و کادیوم ۱۳۷ وزیرکونیوم می باشد .

براثر تحقیقاتی که از طرف دانشمندان امریکائی درآلاسکا صورت گرفته آثار تشعشعات اتمی که تا اندازه ای‌برای آلوده کردن پنیر و گوشت خطرناك است در این منطقه مشاهده شد ه‌است .

اکنون میزان استرونتیوم ۹۰ در گوشت مناطق آلاسکا چهار بار بیش از اروپا است از طرف دیگر امریکا وشوروی براثر وسعت خاك کشورشان درکنترل میزان‌رادیو اکتیو بامشکلات زیادی روبرو هستند در حالیکه ـ فرانسه و انگلیس با داشتن وسائل مجهز میزان رادیو اکتیو را در مواد خوراکی بشدت کنترل می‌کنند .

سرویس علمی خبرگزاری فرانسه

کف بینی آینده چرچیل وژولیت گرکوو اوناسیس والیزابت تایلور را پیش بینی کرده است

ژولیت گرکو اخیرا ضیافتی در مونت کارلو ترتیب داد که‌یکی از مدعوین اوبانو دولیان کف‌بین‌مشهور است .

دولیان بادیدن کف دست ژولیت گرکو ستاره مشهور سینما ، آینده اورا پیش‌بینی کرد اما هیچکس جز ژولیت گرکو نمیداند دولیان باوچه گفت :

دولیان از کف‌بینان مشهور جهان است که تاکنون بسیاری از شخصیت های جهان برای آگاهی از آینده‌شان باو رجوع کرده‌اند از جمله وینستون چرچیل ، الیزابت تایلور، واریستوت اوناسیس سلطان نفت کشهای جهان.

در این عکس ژولیت گرکو وبانو دولیان درحال گفتگو دیده میشوند .

فرهنك ایران درلهستان

خلاصه

برای اولین‌بار در زمان حکومت صفویه در ایران روابط سیاسی‌بین دو کشور ایران ولهستان برقرار گردید . مبادله سفرا و نمایندگان بین سلاطین صفوی وشاهان‌لهستان باعث توجه مردم لهستان به فرهنك ایران گردید . فرشها و سلاحهای ایران بسرعت تمام شهرتی بسزادر میان مردم لهستان پیداکرد و در همین زمان لهستانیها توجه زیادی به‌ادبیات وتاریخ ایران مبذول داشتند .

در آغاز قرن هفدهم گلستان‌سعدی قبل از اینکه مورد مطالعه شعرای اروپای غربی قرار گیرد درلهستان ترجمه شدوغزلیات حافظ نیزترجمه وبین مردم انتشار یافت .

در آغاز قرن ۱۸ تادئوش ـ گروشینسکی مستشرق‌بنام‌لهستانی پس‌از سالها اقامت در ایران کتاب های چندی‌بزبان لاتین درباره جنك های ایران و افغان برشته‌تحریر درآورد که هم‌اکنون این‌کتابها منابع بسیار مهم برای مطالعه‌تاریخ آن عصر است .

بخصوص در ابتدای قرن‌نوزدهم توجه زیادی به فرهنك ایران‌مبذول شد . نشریه های ادبی لهستان‌غزل های ترجمه شده حافظ را به چاپ رسانیدند و درسال ۱۸۷۹ گلستان سعدی بزبان لهستانی بچاپ رسید برقراری روابط‌دیپلماسی بین‌ایران ولهستان درسال ۱۹۲۷ باعث تفاهم بیشتر دوجانبه گردید .

مبادلات فرهنگی وبازرگانی رو به‌توسعه نهاد و ایران شناسان لهستانی آثار زیادی را از ادبیات ایران از آن تاریخ تابحال ترجمه‌و منتشر کرده‌اند .

جنبش اصلی‌ایران شناسی در لهستان بعداز جنك‌جهانی دوم‌شروع گردید . از آثار عمده‌ای که در این مدت درباره ایران انتشار یافته (مقالاتی درباره شاهنامه) اثر علمی پرفسور گوالسکی دردو جلد و با ترجمه کوتاهی‌ازشاهنامه وهمچنین کتابی‌تحت‌عنوان(نول تاریخی‌ایران) اثر دکتر ماخالسکی را میتوان نام برد

درسال ۱۹۵۲ جشن بزرگی بمناسبت یك هزارمین سال تولد دانشمند شهیر ایرانی ابوعلی سینا درورشو برپا گردید چندین مقاله‌و یك کتاب نیز بهمین مناسبت در ورشو انتشار یافت و پرفسور زایونچکوفسکی نطقی‌در باره کنگره بوعلی در تهران ایراد کرد .

خانم تانیا هاراطونیان آشوت پیانیست مشهور ایرانی درمسابقات شوپن ورشو درسال ۱۹۵۵ موفقیت قابل ملاحظه‌ای بدست آورد.

درسال ۱۹۵۶ هیئت فرهنگی ایران دیداری از لهستان بعمل‌آورد

درورشو نمایشگاهی از مینیاتور های ایران ترتیب داده شد که در محافل هنری پایتخت لهستان‌اهمیت زیادی کسب نمود.

نوشته : پل گوردو — تصاویر : و. مارشال

جنایتکاران سال

ـ۱۶ـ

کلانتر این دهکده که استرینگتون نام‌داشت مردی‌بود بنام ماکسوئیل که‌همراه باآجودانش اوجین مور مشغول گشت زدن دراطراف محل رقص بود .اتومبیل این چهارنفر که‌نعره ولایتی تکزاس راداشت توجه‌این دو مامور پلیس را بخود جلب نمود. بخصوص وضع‌سرو لباس نامرتب این سه جوان واین زن زیبا تخم سوءظن را دردل آنها

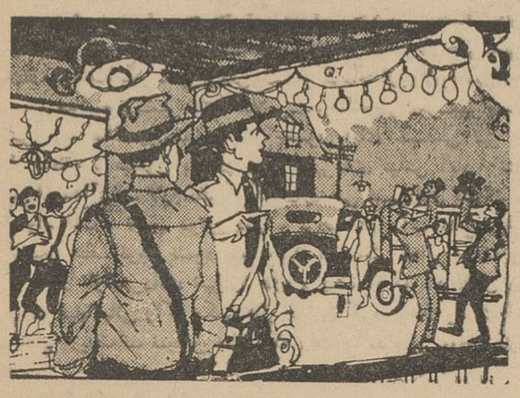

کاشت . رای هامیلتون وجمیزاگرو کلاید باردکه بخست معروف بود قبل‌از آنکه بمجلس رقص بیایند چند بطری ویسکی خالی کرده بودند وبهمین جهت هوش و حواسشان کاملا سرجا نبود. بهمین جهت‌وقتی که آنها چندبطری دیگر ویسکی هم‌از اتومبیل بیرون آوردند دو مامور پلیس جلو رفتند و از آنها درخواست نمودند که اوراق هویت

خودرا عرضه دارند . لحظه‌یی بعد ازاین درخواست چهار طپانچه بسوی آنها قراول رفت و بدنبال شلیك گلوله آنها اوجین‌موراز پای درآمد. یك‌گلوله بمغز ویکی بقلبش خورده بود. ماکسوئیل هم‌باشش گلوله زخمی شد ولی هوش خودرا ازدست ندادو طپانچه خودرا بیرون کشید وبسوی کلاید که‌همراه بادوستانش سوار اتومبیل شده بود تافرار

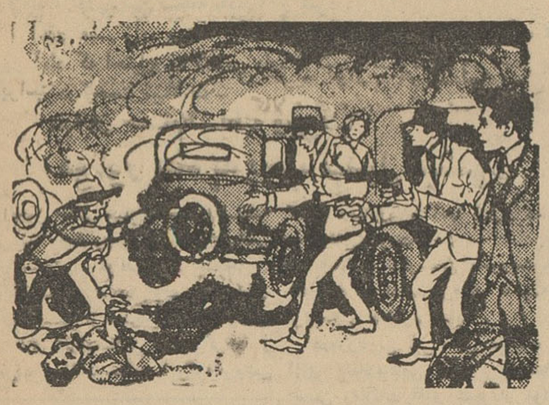

کندشلیك کرد. این سرو صداها وحشتی دیوانه‌وار در میان مردم ایجادکرد . رقصندگان ،تماشاچیان و خدمتکاران فریاد میکشیدندواز هرسو میگریختند .

شلیك نومیدانه ماکسوئیل بهدف خورده و اگورا بسختی‌مجروح ساخت . بعداز آنکه عده‌ئی ازمردم جسد موررا اززمین برداشتند و

ماکسوئیل را بطرف بیمارستان بردند عده‌ئی نیز طپانچه این دومامور پلیس رابدست گرفتند وبایك اتومبیل سردرپی جنایتکاران نهادند .

کلاید بطرف گورستان رفت و باسرعتی دیوانه‌وار درمیان‌گورها اتومبیل را پیش راند . ولی سرانجام این شدکه اتومبیلشان درون

گودالی سقوط نمود. یك اتومبیل سوار که‌از طرف مقابل‌می‌آمد واز حوادث بیخبر بود مودبانه حاضر شدبه آنها کمك کند. ولی کلاید لوله طپانچه راپشت اوگذاشت و گفت «دستهایت رابلندکن وتسلیم مباش». راننده بیچاره هم که‌چاره‌ئی نداشت تسلیم شد ...

ناتمام

جاسوس برلن

نوشته : گراف سولیکت
ترجمه : م . طاهبازیان

ـ۲۷ـ

ژورك بمن تلفن‌کرد که میخواهدمرا به بیند . تایکساعت دیگر خواهد آمد .

بنیتا سکوت‌کرد ...

ـ من احتیاج دارم‌که تورابینم . دعوای احمقانه ما رافراموش‌کن .

ـ تواحمقی ، فقط تو .

ـ باشد قبول دارم . ولی بیا ، من باید قبل‌از آمدن ژورك تو را ببینم ، چیزهائی هست که باتلفن نمیشود گفت .

رنات خیلی ناراحت بود . ژروك‌باو تلفن‌کرده‌وگفته‌بود: « میخواهم درباره آن موضوع باتو صحبت کنم.» موضوع ؟ او به‌هیچکس جز بنیتا اعتماد نداشت . فکرمیکرد که فقط بنیتا میتواند او راکمك کند .

بنیتا که بوسیله رنا تاز جریان مطلع شده بود درآمدن تاخیر نکرد . آنها بیکدیگر نگاه میکردند : دشمنند ؟ دوستند ؟ یا فقط همکار ساده‌ای هستند ؟

ـ از مرخصی‌ات خوب استفاده نکردی .

بنیتا باگفتن این جمله سکوت را شکست .

ـ نه ولی مهم نیست ، پس سوسنوسکی میداند ؟

سوسنوسکی از کارها مطلع است ؟

پس باو گفته‌ای ؟

ـ نه ، چیزی نمیدانند .

ـ او از من خواست تا درباره «موضوع »بامن صحبت‌کند . حتما باید از چیزهائی اطلاع داشته باشد .

ـ خوب ، من چه‌کاری باید بکنم ؟

ـ نمیدانم ، میترسم .

ـ ترس ! من چکنم ؟ خودت کارها را مرتب‌کن .

احتیاجی نداشتی‌که قبل‌از دیدنش مرا دعوت کنی .

رنات از جایش پرید زیرا صدای درراشنیده بودوبه بنیتا کرد وگفت :

ـ خود اوست ، زودتر آمده ، خودت را زیر مبل مخفی کن .

رنات با گفتن این حرف مانتو و کیف بنیتا را در جالباسی خودش انداخت و خودش بطرف در رفت .

ـ سلام ونوس ، بنظر میرسد که خیلی متوحشی ؟

رنات جوابی نداد واو را بطرف اطاق‌پذیرائی هدایت‌کرد . ژورك حتی نه‌نشست ودرحالیکه چشم درچشم رنات دوخته بود باو گفت :

ـ آقای گراوز ، انگلیسی تو ، خود من هستم .

رنات جوابی به ژورك نداد . درحالیکه دستهایش را به‌پشت تکیه داده انگشتانش را درگوشت دستش فرو میکرد همچنان ایستاده بود .

ژورك خودرا روی میز انداخت وبه‌آرامی گفت :

ـ بله ، گراوز خود من هستم ، ولی این مسئله را به بنیتا نگو و وانمودنکن‌که بنیتا حس‌کند تو از موضوع اطلاع داری .

ـ این درست نیست ، دیوانگی است ، ممکن نیست .

ـ بیخود عصبانی نشو ، من گراوز هستم ، این من هستم که تو اسناد را باو میدادی . می‌بینی که از همه چیز اطلاع دارم . پس آرام باش ، بنیتا طبق دستور من از گراوز وضد بلشویسم ، اتحاد آلمان و غرب با تو سخن گفته است ، در حقیقت تو برای من کار میکنی ، این مسئله باید اسباب خوشحالی تو باشد چون مرا دوست داری .

رنات در حالیکه روی صندلی افتا د گفت :

ـ مسخره است .

ـ لهستان ضد بلشویك است ، انگلستان هم ضد بلشویك است .

ـ شما بمن دروغ گفتید ، توو بنیتا ،این پستی است .

ـ مسلما .

ـ خفه شو ، تو ، همین تو جرئت کردی که اینکار را بکنی .

ـ از این مسئله متاسفم . بخودت غصه راه نده ، پول مربوط به طرح «آ» بتو پرداخت خواهد شد . قسم میخورم .

رنات میلرزید ولرزش در همه بدنش آشکار بود زیر لب بطوریکه بسختی شنیده میشد میگفت :

مردیکه برای صحبت باما آمده بود که بود از لندن آمده بود .

ـ مافوق من بود، از ورشو آمده بود .

ـ از ورشو !

پس بدینطریق او آلمان را بلهستان فروخته بود .

ـ من دیگر چیزی ندارم که بتو بگویم ، بعد از این ما احتیاجی به واسطه نداریم . تو باخود من کار خواهی کرد بدون اینکه اسناد را به بنیتا بدهی ، رنات در برابرش جوابی نداد و ژورك گفت :

ـ خدا حافظ ونوس

ژورك به رنات نزدیك شد بوسه‌ای از گونه‌اش ربود واز در خارج شد .

رنات با گریه خود را روی تختخواب انداخت و در حالیکه دستهایش را روی سر گرفته بود بشدت گریه میکرد . بنیتا که اینك از مخفی‌گاه خود خارج شده مدتی خیره خیره اورا نگاه کرد وسپس بسادگی گفت :

ـ خوب ، بس است .

رنات در حالیکه فریاد میکشید گفت :

ـ تو باعث همه اینکارها شدی ،تومرا گول‌زدی تومرا اغفال کردی.

رنات چشمان اشك آلود خودرا بسوی بنیتا که چون مجسمه ای ایستاده بود دوخت .

ـ من فقط آنچه را او میگفت اجرا کردم .

بنیتا میخواست وضع را اصلاح کند .محیطی که اینك حکمفرما بود هم حزن آور و هم خشونت آمیز بود .

ـ سوسنوسکی یك ولگرد است . او سعی دارد مارا علیه دیگری تحریك کند .من میدانستم که حادثه‌ای‌در انتظار ماست . چه‌باید کرد؟ چه باید بکنم ؟

رنات بسوی او برگشت و گفت :

ـ هیچ چیز ، بیچاره بدبخت ، خفه شو .

ناتمام

لیمولاکس

مُسهل
ملین
مطبوع

مختصین مسهلی که بصورت لیمونادتهیه شده

امسال بودجه تنظیم نکنید

بقیه ازصفحه ۵

حل نشود و گره‌ای نیست که با تدبیر عقل و خرد باز نگردد .

قبل از ورود به اصل مطلب ناگزیر از بیان این حقیقت است که طی یك قرن اخیر نظر به‌اهمیت و حساسیتی که بودجه در امور اقتصادی‌وسیاسی کشور ها دارد این علم بصورت یکی از رشته های علوم تخصصی در آمده و در دانشکده های بزرك دنیا بصورت رشته جداگانه تدریس میگردد .

در بحث مربوط به تنظیم بودجه علمای علم اقتصاد مقدمتا کشور هارا به ممالك توسعه یافته و کشور های پیش نرفته تقسیم کرده اند و برای هریك از ایندو خصوصیاتی قائل شده اند تا بدینوسیله کشور های مترقی از کشور های عقب مانده شناخته شوند تا در موقع تنظیم بودجه برای هر یك از آن کشور ها از فرضیه ها و معیار های مربوطه استفاده گردد .

خصوصیاتی که برای کشور های عقب مانده قائلند عبارتند از :

۱ـ این قبیل کشور ها دارای جمعیت زیاد و روز بروز در حال افزایش میباشند .

۲ـ پس انداز ملی آنها کافی نیست .

۳ـ دارای تصیفات و کمبود ارزی هستند .

۴ـ فقر و بیکاری مخفی زیاد است .

۵ـ سطح رندگی عمومی بالا نبوده و قوه خرید عمومی کافی نیست .

۶ـ نسبت با سواد ها به بی سواد ها خیلی کم است

معیار ها و فرضیه هائی که در تنظیم بودجه هر یك از کشور های مترقی و غیر مترقی بکار میرود متفاوت است .

مثلا در تنظیم بودجه کشور های عقب مانده توصیه شده است که از تنظیم طرح های پر خرج و سنگین که میزان در آمد سالیانه آن نسبت به هزینه آن کم است خود داری شود . و نیز توصیه اکید شده است که در این کشور ها طرح هائی تنظیم گردد که نفع اجتماعی آن بیشتر باشد و همچنین ثابت گردیده است چنانچه در کشور های عقب مانده طرح هائی تنظیم گردد که بتواند بر میزان تولید بیفزاید در پیشرفت وضع اقتصادی اثر غیر قابل تردیدی دارد .

هر چند کشور ما ایران بواسطه در آمد سر شار طبیعی که از نفت و شیلات و غیره دارد مثل کشور های عقب مانده در مضیقه ارزی نمی باشد تا در ردیف آن کشور ها محسوب و در موقع تنظیم بودجه از معیار هاو تئوریهای مربوطه استفاده گردد و در حقیقت میتوان گفت که کشور هائی نظیر ایران ـ ونزوئلا ـ عراق و عربستان سعودی جزو کشور های پیش نرفته (غیر نمونه) هستند و بهمین جهت در موقع تنظیم بودجه برای این قبیل کشور ها معیارها و فرضیه های خاصی باید بکار برد .

بهر جهت بدون تردید چنانچه بودجه بر اساس و روش صحیح تنظیم گردد عدم تعادل‌بودجه نمیتواند جای نگرانی باشد .

معذلك چنانچه مصلحت اقتصادی در تنظیم یك بودجه متعادل باشد با استفاده از تئوریها و فرضیه های بودجه بندی و معیار های معین میتوان‌تصمیم گرفت که بر یك مبنی و اساسی مبلغ معینی از فعالیت های سازمانهای مفید ولی غیر اقتصادی کشور کسر نمود به نحویکه بودجه متعادل شده و بوضع اقتصادی کشور هم لطمه نزند .

اصولا بودجه هر کشور از دو عامل اساسی (در آمد و هزینه) تشکیل میشود به تجربه ثابت شده است اگر مالیاتهای متعلقه با رعایت اصل عدالت (مالیاتها بدون‌استثناءبه ماخذ در آمد واقعی وصول شود) دریافت گردد و بطرز اطمینان بخش بمصرف برسد (مالیاتها بمصرف امور عام‌المنفعه و ضروری برسد) گذشته از اینکه مودیان مالیاتی بهتر راغب میشوند که مالیات خود را بپردازند حتی راضی میشوند که مالیات حقیقی خود را پرداخت نموده و از پرداخت مالیات شانه خالی نکنند در نتیجه مالیاتها افزایش خواهد یافت. بر عکس چنانچه دولتها در وصول مالیاتها تبعیضی قائل شده و یا مالیاتهای وصول شده‌را خوب و بموقع خرج نکنند مودیان‌مالیاتی به عناوین مختلفه از تادیهٔ مالیاتهای متعلقه شانه خالی میکنند و مالیات های واقعی‌خود را هم نمی پردازند و دولت را مواجه با کمبود در آمد مینمایند .

تنها سند و مدرکی که میتواند بمردم نشان بدهد که مالیاتها چه مبلغ و بر چه اساس و برخی وصول شده و بچه مصرف و در راه کدام هدف خرج شده است و در کشور های مترقی معمول میباشد قانون بودجه است که معمولا بطور تفضیل و بر اساس روش برنامه که بطور ساده و مردم پسند است تنظیم و منتشر میگردد .

ولی متاسفانه بودجه ایکه فعلا در کشور ما تنظیم میشود بر اساس روش متداول بوده و نمیتواند جوابگوی سئوالات مردم باشد . و بطور قطع باید در روش تنظیم بودجه تجدید نظر شود تا اعتماد و اطمینان مردم خصوصا مودیان مالیاتی جلب گردد و در پرداخت مالیاتهای متعلقه تشریك مساعی لازمه را نمایند و دولت را با کمبود در آمد مواجه نکنند .

پیشنهادات

چنانچه بخواهم از فرضیه ها و معیار های بودجه بندی و نواقص بودجه فعلی بحث کنم از حوصله این مختصر خارج است فقط یاد آور میشود که مشکل فعلی بودجه سال جاری مملکت با در نظر گرفتن اوضاع و احوال موجود ، نه با افزایش نرخ مالیاتها یا دریافت فرضه‌ها (که بمصلحت‌اقتصاد مملکت هم نبوده) حل نمیشود. زیرا چنانچه نرخ مالیاتها افزایش یابد یا مالیات جدیدی وضع شود بموجب قانون همبستگی قیمتها در اقتصاد بدون تردید سایر قسمتها هم افزایش خواهد یافت و موجب بالا رفتن هزینه زندگی خواهد شد .

و چنانچه بخواهم از طریق علمی و استفاده از معیار ها و فرضیه های بودجه بندی استفاده کنم چون ممکن است عده ای از مسئولین امر به این روشها مانوس نباشنداینکار مدتی بطول خواهد انجامید که از نظر فوریت عملی نیست .

بنا بر این بنظر اینجانب مصلحت در این است که دولت در سال‌جاری از تنظیم بودجه کل کشور صرفنظر نموده و هزینه های اداری و کار گزینی سازمانها را با دستور تصویبنامه همه ماهه به ماخذ یك دوازدهم بودجه‌مصوبه سال ۴۰اجازه دهد و عملا هم بدون استثناء از استخدام جدید خرید اثاثیه جدید ـ توسعه سازمانها و مزایای اضافی خود داری کند و هزینه هاراتر حدود در آمد مورد وصول پرداخت نماید .

ضمنا شالوده اساسی برای تنظیم یك بودجه صحیح بر حسب روش برنامه با نظر متخصصین فن و علاقمندان به امور بودجه طرح ریزی کند بنحویکه در سال ۱۳۴۲ با مشکلات فعلی مواجه نشویم ، در آتیه از روش تنظیم بودجه در کشور های انگلستان . امریکا . و اتحاد جماهیر شوروی بحث خواهد شد .

خوشبخت کیست؟

جایزه ممتاز بلیطهای فوق العاده اعانه ملی

مصرف یکسال روغن نباتی شاه پسند

همه این کالاها با ضافه

۱۰۰ هزار تومان پول نقد

هفته گذشته براثر استقبال بیسابقه هموطنان عزیز بلیطهای فوق‌العاده اعانه ملی دوبرنده ممتاز داشت و طبق تصمیمات اتخاذ شده هفته هائی که براثر استقبال تهیه‌کنندگان‌بلیطهای اعانه ملی دو جایزه ۱۰۰ هزار تومانی داده میشود بهر یك از برندگان‌نیز یك سری جوایز و هدایا نیز تعلق میگیرد بنابراین از این هفته باحتمال قوی دوشانس بزرك‌ودو جایزه ممتازبادوسری‌جوائز و هدایا در انتظار شماست .

ضمنا باستحضار عموم می‌رساند که از برندگان‌ممتاز بابت مخارج‌حمل ونقل کالاو هزینه سور که به ۵۰ نفر از دوستان و آشنایان خود میدهد دیناری دریافت نخواهد گردید .

قیمت بلیطهای فوق‌العاده اعانه ملی با همه مزایا همان دو تومان است

فروشگاه لوازم کشاورزی

درفروشگاه مهندس کرمانچی

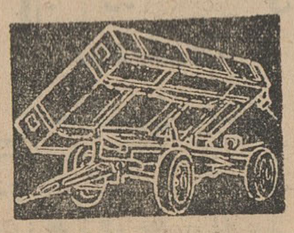

تراکتور بدون پیش قسط بریلی تمام آهن کمپرسی ٤ تن ۷۵۰۰ تومان معمولی ٦ تن ۷۵۰۰ تومان ماشین‌آلات کشاورزی پمپ آبیاری چاه عمیق حیابان تهران‌نو ۳٦۰ تلفن ۷٤۸۷۷ نمایندگی درساوه ـ قم ـ اراك

۱ـ۳۰ آ ـ ۱٦٤٤

اطلاعات کودکان

سه‌شنبه‌هامنتشر میشود

آگهی رسمی

برابر نامه شماره ٦٦۲رف ـ ۲۷ر٤۱ر۱۳٤۱پیوست‌صورت جلسه مجمع عمومی عادی سالیانه شرکت سهامی ریسندگی و بافندگی فخر ایران مورخ۲۳ تیرماه ٤۱ مدت اختیارات هیئت مدیره تمدید شده مجددا باتفاق آراء آقای محمد نمازی بسمت عضو و رئیس هیئت مدیره و خانم فخرالزمان نمازی‌بسمت عضو هیئت مدیره و مدیر عامل شرکت برای مدت سه سال طبق اساسنامه شرکت انتخاب گردیدند وهمچنین آقای عزیز تبدر بسمت بازرس قانونی‌شرکت برای مدت یکسال انتخاب گردید و حق امضای کلیه اسناد و اوراق بهادار و چك و بروات وتعهدات بارئیس هیئت مدیره و مدیر عامل متفقا نامهر شرکت خواهد بود و هریك از صاحبان امضاء میتوانند این حق رابدیگری و یا اشخاص خارج واگذارنمایندلذا مراتب طبق‌ماده ۲۰۰قانون تجارت دردفتر ثبت شرکتهای داخلی بثبت رسیده و برای اطلاع عموم در روزنامه رسمی کشور شاهنشاهی‌ایران و روزنامه اطلاعات آگهی میشود

آ ـ ۷۹۱۵

رئیس اداره ثبت شهرستان کرج ـ شیروانی فرمائید .

مُستل میموزا

پلاژخصوصی ـ ویلاهای اختصاصی ـ بنگالو ـ رستوران ـ کافه تریا ـ موزیك ـ رقص

کیلومتر ده چالوس رامسر

برای دونفر دروبلای‌اختصاصی باصبحانه وناهار ۱۰۰۰ریال
برای‌سه نفر دروبلای اختصاصی باصبحانه وناهار ۱۳۵۰ریال
برای‌چهار نفر دروبلاهای اختصاصی صبحانه وناهار ۱۷۰۰ریال
برای ذخیره جاو کسب اطلاع بشرکت سهامی عدد مخبرالدوله رجوع

آ ـ ۱۱۷۰۲ ۱ـ۳

طرح تشکیل انجمنهای ایالتی و ولایتی

وطرح جدید واگذاری اختیارات به استانداران مورد تجدیدنظر قرارگرفت

● بزودی طرح تازه تشکیل انجمن های ایالتی‌وولایتی تسلیم هیئت وزیران می شود

● قراراست درآمدهراستان صرف عمران‌وآبادی‌همان استان شود

بدستور نخست‌وزیر طرح قبلی تشکیل انجمنهای ایالتی و ولایتی و شوراهای ده همچنین طرح واگذاری اختیارات بیشتر به‌استانداران دروزارت کشور مورد تجدید نظر قرار گرفت.

خبرنگار ما گزارش میدهد :پس از صدور فرمان شش ماده‌ای‌شاهنشاه دردولت سابق برای تشکیل انجمنهای ایالتی وولایتی طرحی در ۶۸ ماده‌تهیه شد لیکن این طرح درمرحله بررسی نهائی باقی ماند و بهیئت دولت برده نشد ، تااینکه دولت جدیدتشکیل انجمن های ایالتی‌وولایتی‌را جزوبرنامه خود قرار دادواز سه‌روز پیش بدستور نخست‌وزیر این‌طرح در وزارت کشور مورد تجدید نظر قرار گرفت .

طرح تشکیل انجمنهای ایالتی و ولایتی پس‌از تجدید نظر و تغییراتی برای تصویب تقدیم هیئت دولت‌خواهد شد .

واگذاری اختیارات

خبرنگار ما میافزاید : کمیسیون تجدیدنظر در طرح واگذاری اختیارات بیشتر به‌استانداران از سه‌روز پیش دردفتر آقای خشمتی معاون وزارتکشور تشکیل شده‌است در این کمیسیون طرحی دردست تهیه است که‌بموجب آن‌به‌استانداران اختیارات بیشتری در زمینه‌های امور اداری و مالی واجتماعی استانها واگذار میشود .یك مقام‌مطلع دراین باره‌گفت نظر دولت ازواگذاری اختیارات بیشتربه‌استانداران‌جلوگیری ازتمرکز امور شهرستانها در مرکز میباشد بموجب این طرح سعی خواهد شد درآمدهای هریك ازاستانها در همان استان صرف عمران و آبادی شودو نیز انتقال کارمندان وانتصاب آنان از طرف وزارتخانه‌ها وبسیاری از کارهای دیگر اداری استانها با نظر استانداران صورت گیرد .

سفر شاهنشاه

بقیه ازصفحه اول

محمد ظاهرشاه پادشاه افغانستان برای یك بازدید رسمی ازآن‌کشور باهواپیما تهران را ترك فرمودند . در فرودگاه

ساعت ۵ بامداد امروز اعضای خاندان سلطنتی ، هیئت دولت ، روسای دربار شاهنشاهی ، افسران ارشد درفرودگاه‌حضوربهمرسانیدند شاهنشاه در ساعت پنج و چهل و پنج‌دقیقه بمحوطه فرودگاه‌تشریف فرما شدند .

دراین موقع دسته موزیك سلام شاهنشاهی را نواخت و گارداحترام مراسم احترامات نظامی بعمل‌آورد.

درمقابل صف اعضای هیئت دولت شاهنشاه مدتی باآقای دکتر ارسنجانی وزیر کشاورزی وسپس بدتی‌باشهردارتهران‌صحبت‌فرمودند.

شاهنشاه سپس از مقابل صف‌هیئت دولت گذشتند و بایك یك‌آقایان وزراء و آقای حمزه‌غوث سفیرکبیر عربستان وشیخ‌السفرا که‌بنمایندگی از طرف اعضای کوردیپلماتیك در فرودگاه حضور یافته بود دست دادند .

دراین موقع گارد احترام مراسم احترامات نظامی بعمل آورد وآقای دکتر امامی «امام جمعه تهران» دعای سفر خواند .

شاهنشاه درپای پلکان هواپیما مدتی باآقای علم نخست‌وزیر صحبت فرمودند .

درساعت شش و پانزده دقیقه هواپیمای حامل شاهنشاه ازفرودگاه مهرآباد برروی باند پرواز کرد.

هواپیمای حامل شاهنشاه طبق برنامه درساعت ده و پنجاه و نه دقیقه بوقت تهران ودرساعت۱۲ بوقت کابل در فرودگاه «خواجه‌رواش» کابل بزمین نشست .

استقبال از شاهنشاه

در فرودگاه خواجه‌رواش‌استقبال رسمی باحضور اعلیحضرت محمد ظاهر شاه‌پادشاه افغانستان از شاهنشاه ایران بعمل آمد .

سپس والاحضرت محمد داودخان مدر اعظم افغانستان اعضای کابینه و سران ارتش را بحضور شاهنشاه معرفی نمود ،آنگاه معاون وزارت امورخارجه افغانستان روسای‌هیئت های سیاسی خارجی مقیم کابل را بشاهنشاه معرفی کرد .

شاهنشاه از فرودگاه مستقیما رهسپار قصر چهل ستون شدند و ناهار را بطور خصوصی صرف فرمودند .

ضیافت شام رسمی

ساعت ۸ و نیم بعد از ظهر امروز اعلیحضرت همایونی در یك میهمانی شام‌رسمی که از طرف پادشاه‌افغانستان بافتخار معظم له در قصر دلگشا ترتیب یافته است شرکت خواهند فرمود .

آغاز مذاکرات

شاهنشاه و اعلیحضرت پادشاه ـ افغانستان پیش از ظهر فردا بایکدیگر مذاکره خواهند کرد و ناهار را در یغمان در نزدیکی کابل صرف خواهند فرمود . بعد از ظهر فردا شاهنشاه در آرامگاه اعلیحضرت فقید نادرشاه حضور خواهند یافت و تاج گلی‌نثار خواهند فرمود .

شاهنشاه فردا شب در یك میهمانی رسمی شام که از طرف والاحضرت سردار محمد داودخان صدر اعظم افغانستان بافتخار معظم له ترتیب‌یافته است شرکت خواهند فرمود .

استقبال باشکوه

گزارش رسیده از کابل حاکیست که‌بمناسبت‌مسافرت شاهنشاه بافغانستان کلیه خیابانهای کابل با پرچمهای ایران و افغانستان تزئین یافته است. این گزارش همچنین حاکیست که از چند روز قبل شهر کابل پایتخت افغانستان‌خود را برای استقبال‌پرشکوه از شاهنشاه آماده کرده بود .

کابل‌ـ رویتر ـ ۲۵ ژوئیه امروز شاهنشاه ایران برای یك دیدار رسمی ۵ روزه وارد کابل پایتخت افغانستان خواهند گردید و کوشش خواهندکرد تا بن‌بستی را که در اختلافات مرزی افغانستان و پاکستان بوجود آمده از میان بردارند . این نخستین سفر شاهنشاه ایران به افغانستان است .

آقای محمد ذوالفقاری سفیر کبیر ایران در کابل دیشب اظهار داشت : ایران علاقه زیادی دارد تا به وضع نامطلوب کنونی روابط پاکستان و افغانستان که تنها به سوددشمنان‌آنها تمام میشود پایان دهد .

ورودبکابل

کابل‌ـ ۲۶ ژوئیه ـ خبرگزاری فرانسه‌ـ شاهنشاه ایران بامداد امروز با هواپیمای مخصوص از تهران وارد کابل شدند.

شاهنشاه که اونیفورم مارشالی نیروی هوائی ایران را بتن‌داشتند درفرودگاه از طرف اعلیحضرت محمد ظاهر شاه پادشاه افغانستان مورد استقبال قرار گرفتند.

شاهنشاه پس‌از آنکه گارد احترام راسان دیدند همراه اعلیحضرت محمدظاهر شاه رهسپار کاخ چهل ستون شدند . شاهنشاه در مدت پنج روز اقامت رسمی خود در افغانستان درین کاخ توقف‌خواهند فرمود.

امشب از طرف اعلیحضرت محمد ظاهرشاه میهمانی شامی بافتخار شاهنشاه در کاخ دلگشابرپاخواهد شد . .

طبق برنامه مذاکرات سران دوکشور از فردا در نقطه‌ای واقع درنزدیکی کابل آغاز خواهدشد.

دومین سری

بقیه ازصفحه اول

مشمول قانون اصلاحات ارضی بود در محضر شماره یك قزوین حضوریافت واملاك‌خودرا بوزارت کشاورزی واگذار نمود . آقای عبداله کامران میرزا و خانم ایشان که مشمول قانون‌اصلاحات ارضی در منطقه رامند افشار ودودانگه قزوین بودند باحضور آقای دکتر مهدی زاده‌رئیس سازمان اصلاحات ارضی قزوین در دفترخانه اسنادرسمی شماره یك‌این شهرستان حضوریافتند واسنادمربوط را امضاء کردندوچکی بمبلغ ۲۷۰ هزاریال بابت قسط اول املاك واگذاری خود دریافت داشتند.

املاکی که واگذار شد شش‌دانگ قریه حسین آباد منطقه دودانگه است که یکصد خانواده درآن سکونت‌دارند وهمچنین یك‌هشتم از قریه «بزچه‌ك» جمعا بمبلغ دومیلیون وهفتصد هزار ریال قیمت گذاری شده‌است آقای دکتر مهدی زاده بنمایندگی از طرف وزارت کشاورزی اسنادرا امضاءنمود واظهارداشت این ،اولین معامله‌ای بود که‌پس‌از تقسیم املاك قریه اسفورزین قزوین انجام گرفت و از این پس مرتبا املاك مشمول قانون اصلاحات ارضی تقسیم خواهدشد .

خبرنگار ما اضافه میکند آقای کامران میرزا از واگذاری املاك‌خود راضی بنظر میرسید ومیگفت:بااینکه حاضر بفروش املاك‌خود بمبلغ تعیین شده هستم ولی اداره ثبت قزوین‌حق‌ـ الثبت‌و مالیات این املاك را شش میلیون تومان تقویم کرده و همین‌امر تاکنون موجب تعویق واگذاری املاك من‌گردیده بود .

بلیطهای پیش‌فروش

بقیه ازصفحه اول

ریال و برای روز های دوم و سوم یکصد ریال و سایر روز ها فقط سی ریال خواهد بود محل های فروش بلیط بشرح زیر در اختیار خبر نگار ما گذاشته شد .

انجمن طرفداران تربیت پیش آهنگی ـ خیابان ایرانشهر ـ خیابان مه زاد ـ شماره ۱۳

سازمان ملی پیش آهنگی ایران خیابان منوچهری ـ چهارراه کنت ـ

سازمان ملی پیش آهنگی استان تهران ـ خیابان‌شهناز جنب‌درمانگاه دریفوس

اداره پیش آهنگی جویندگان سیاران ـ خیابان شوش ـ روبروی آتشفشانی راه آهن

اداره پیش آهنگی روستائی و شبیه‌بچگان ایران‌ـ خیابان‌شمیران‌ـ روبروی خیابان آمل

سازمان ملی‌پیش آهنگی‌شمیرانات‌ـ شمیران ـ باغ فردوس

موسسات تی.بی.تی ـ خیابان فیشن آباد و خیابان فردوسی و خیابان ناصر خسرو

موسسه در ـ خیابان فیشن آباد‌ـ شماره ۱۰۷

آقای محمد ایلخانی رئیس صنف پخش کنندگان یخ تهران وحومه

بدینوسیله از تبریك جنابعالی وسایر اعضاء محترم صنف پخش کنندگان یخ تهران و حومه در مورد شرکت اینجانب در دولت‌جناب آقای علم تشکر نموده امیدوارم باکمك جنابعالی واعضاء محترم آن صنف وسایر دوستان و هموطنان عزیز در حل مشکلات امور موفقیت حاصل گردد.

وزیر بازرگانی

آ‌ـ۱۲۰۲۲

حزب‌خلق رسماًفعالیت خودرا آغاز کرد

اگر برنامه حکومت‌خدمت‌بمردم وزحمتکشان باشد ما اورا تایید می کنیم

مبارزات باید از حالت‌شخصی‌خارج‌شود ومبارزه‌مرامی وفکری‌درمیان‌ملت‌رواج‌یابد

بعداز ظهر دیروز بدعوت آقای اسداله رشیدیان وسایر مسئولین حزب خلق اجتماع بزرگی از طرفداران ایشان و اعضای حزب خلق‌در منزل ایشان تشکیل شد دراین جلسه آقایان‌فرود،رشیدیان وجمعی از رجال وشخصیت هـــاو ارباب جرائد داخلی‌وخارجی‌حضور داشتند .

آغاز فعالیت

ابتدا آقای اسداله رشیدیـــان ضمن افتتاح جلسه چنین گفت: بدوا از ارباب‌جرائد داخلی‌وخارجی ونمایندگان خبرگزاری هـــای خارجی که اظهار مرحمت فرموده و دعوت مارا اجابت نموده‌اندتشکر می‌کنم وبعداز عرض مختصری از تاریخ تشکیل حزب خلق آقـــای امروز خبرنگار ما با آقای‌دکتر فرهاد رئیس دانشگاه تماس‌گرفت وسئوالاتی در مورد امتحانات‌ورودی دانشگاه نمود، رئیس دانشگاه‌تهران اظهار داشت :

اولا بایدکلیه دانشکده هاامتحان اختصاصی داشته باشند . چون در کنکور عمومی امتحانات بصورت تستی انجام می شود در حالی که داوطلبان‌باید درامتحانات اختصاصی معلومات خود را ارائه دهند .

ممکن است‌این امتحان‌اختصاصی بصورت مصاحبه باشد . ضمنا از سال تحصیلی جاری هر داوطلب بیشتر از سه سال نمی تواند در کنکور دانشکده پزشکی شرکت کند و اگر طی این سه سال‌موفق بگذرانیدن امتحان‌نشد برای‌همیشه از شرکت درکنکور پزشکی‌محروم خواهد شد .

این مسئله در دانشگاه‌های دیگر نیز مورد مطالعه میباشد تا روی‌آن عمل شود .

کنکور عمومی

آقای دکترفرهاد در مورد کنکور عمومی دانشگاه اظهار داشت : من عقیده دارم کلیه موسساتی که دانشجو میپذیرد از قبیل دانشسرای عالی و دانشگاه های شهرستان ها باید با دانشگاه تهران یك‌کنکور مشترك بطور عمومی ترتیب دهندو کلیه داوطلبان باتفاق در یك‌کنکور عمومی شرکت نمایند .

چون نصف بیشتر داوطلبان ورود بدانشگاه برای‌ورود بدانشسرایعالی نیز نام نویسی میکنند . ضمنابرای شرکت در مسابقات ورودی‌دانشگاه های شهرستانها مثلا از تبریزبشیراز میروند یك کنکور عمومی مشترك از این دردسری که برای داوطلب و شرکت در چندین امتحان پیش می‌آید جلوگیری میکند . داوطلبان سپس برای ورود به هر یك از موسسات دانشگاهی پس از قبولی در کنکور عمومی در یك امتحان اختصاصی شرکت خواهند کرد .

شهریه

آقای دکتر فرهاد اضافه کرد در ملاقاتی که با آقای نخست وزیر نمودم مسئله گرفتن شهریه از دانشجویان مطرح نشد .

در دولت آقای دکتر امینی قرار بود این مسئله بعنوان تبصره در بودجه قرار بگیرد ولی فعلا که‌نتیجه آن معلوم نیست .

دیپلمه‌های خانه‌داری

آقای دکتر فرهاد گفت : برای ورود بدانشگاه از وجود دیپلمه‌های خانه‌داری استفاد ه‌نخواهد شد .

چون رشته‌ای که دیپلمه های خانه داری بتوانند در آن شرکت کنند وجود ندارد .

تاریخ وجغرافی

آقای دکتر صناعی عضو هیئت‌نظارت برکنکور دانشگاه امروز اظهار داشت دروس تاریخ و جغرافی نیز برای گروه ادبی در نظر گرفته شده است‌واضافه برمواد اعلام شده از داوطلبان‌سوال خواهدشد.

مقررات کنکور

آقای دکتر حفیظی سردبیردانشکده پزشکی و عضو هیئت اجرائیه کنکور دانشگاه بخبرنگار دانشگاهی مااظهار داشت : چون عده‌ای مراجعه کرده‌اند که جواز قبولی نگرفته‌اند دانشکـاه رونوشت گواهینامه دبیرستان رابجای جواز قبولی از داوطلبان میپذیرد،ولی هنگام گرفتن کارت شرکت در امتحان داوطلب موظف است مدرك عکس دار قبولی خودرا ارائه دهد .

ضمنا چون ممکن است درروزهای ۲۱و۲۲و۲۳ مردادکه برای گرفتن کارت شرکت در امتحان‌در نظرگرفته شده‌است داوطلبان برای شرکت در کنکور شهرستانها رفته باشنددانشگاه تا سه روز یعنی روز ۲۶ مرداد نیز به‌آنها مهلت میدهد تابرای گرفتن کارت خود مراجعه نمایند.

نحوه‌رسیدگی

نامه‌های رسیده جهت ثبت نام مرتبا رسیدگی می‌شود برای رسیدگی مدارك کلیه تقاضاها برحسب حروف الفبا وشعبه وزبان خارجه داوطلب تقسیم شده‌است .

ضمنا برای شرکت کنندگان سه رنك کارت درنظر گرفته شده که براحتی بتوانند در مکانهائی‌که برای هرگروه تعیین‌میشود قرار گیرند .

طبقات ملت‌ایران‌است وآرزومندیم روزی برسد که همه ملت ایران یك هدف ویك برنامه داشته ودر راه سعادت ملی و اعتلاء عمومی گام بردارند .

مطلبی که باید مورد توجه‌مخبرین جرائد داخلی و نمایندگان جرائد خارجی قرار گیرد اینست افرادی که دراین جا حضور دارند و بعلت کمی‌جا خواهش شده است فقط نماینده‌گان دستجات و طبقات مختلف تشریف بیاورند بیشتر از محرومین وطبقه زحمت‌کش می ـ باشند و مقصود ما حمایت وحفظ منافع این طبقات است اگـــر حکومتی برنامه اش خدمت بمردم وبخصوص طبقهٔ محروم و زحمت کش باشد اورا تائید می‌کنیم و حزب خلق در تنظیم برنامه کـار خود در این مورد دقت نظر کامل داشته است و طرز اجـــرای آنرا نیز تهیه ودرمعرض‌اطلاع‌عامه قرار خواهیم داد.

نکته دقیقی که لازم است بعرض برسانم اینست که تاکنون‌مبارزات در مملکت ما شخصی بوده وحال آنکه مبارزه باید روی تز و فکر باشد زیرا شخص بتنهائی نمی ـ تواند تاثیری درامور کشورداشته باشد واین برنامه وتز است که اثرمی‌گذارد . اگر ما با دولت آقای دکتر امینی مبارزه کردیم علت آن بود که ایشان از راهی که‌برای ملت و مملکت در نظر داشتند خارج شدند و ما بـرای سعادت ملت ایران بادولت آقـای دکتر امینی مبارزه کردیم و خوشوقتیم که در دولت گذشته اگر بزندان رفتیم فقط بدلیل حمایت از منافع طبقات رنجدیده‌و احترام بقانون اساسی بوده استو این زندانی شدن هیچگونه‌دشمنی وخصومت شخصی بوجود نیاورده است زیرا اعمال نظر شخصی را دون شان مبارزات سیاسی میدانیم واگر ایشان در این مورد دچـار اشتباهی شدند نتیجه‌اش این بود که در خارج از ایران توفیقی نیافتند زیرا وقتی رئیس دولتی‌ملت خودرا در نزد خارجیان تحقیرکرد دیگر مجالی برای بدست آوردن توفیق باقی نخواهد ماند.

در مورد دولت آقای علم بایـد منتظر عمل و کار ایشان بود ، خوشبختانه مقدمه کارشان بابیان احترام‌واجرای‌قانون‌اساسی و انجام انتخابات آغاز گردیده چنانچه قانون اساسی را اجرا و در راه رفاه وآسایش مردم قدم بردارند مورد تائید کلیه اشخاص وطن ـ پرست خواهند بود.

ولی امروز مهم تر از برنامه های حزبی ایجاد اتحاد واتفاق بین‌کلیه افراد مملکت است زیرا وجود بدبینی و نفاق است که ملتی را به نابودی سوق میدهد وچه‌بسا که بیگانگان ازاین نفاق بسود خود بهره برداری می کنند .

دراینجا از شخص اعلیحضرت استمداد داریم واین تمنا از آن‌لحاظ است که شخصیت مقام سلطنت قبولیت عامه دارد که در بر قراری اتحاد و اتفاق بین همه دستجات بذل توجه فرمایند واگر در گذشته دستجاتی دچار اشتباهی شده‌اند برای سعادت‌و خوشبختی ملت‌ایران و عظمت کشور و رفاه و آسایش همگانی شخص اعلیحضرت نفوذ معنوی خودرا برای ایجاد دوستی و یگانگی و همفکری و اتحاد عمومی بکار برند و مشکل نفاق را از میان بردارند و همه دستجات در انتظار اقدام خردمندانه شاهنشاه میباشند.

امروز حزب ما برنامه خودرا اعلام می کند و اطمینان است که برای سعادت ملت‌ایران موثرخواهد بود و باز عرض می کنم که دراین باره تعصب به خرج نمی دهیم . برنامه در معرض افکار عمومی‌قرار می گیرد امید است که صاحبان افکار عالیه با نظرات صائب و عالی خود ما را یاری دهند و همه برای عظمت و ترقی ملت ایران یکجا بکوشیم .

باز عرض می کنم تعصب‌نداریم برنامه را د رمعرض افکار عامه قرار میدهیم نظر بدهند افکار عالی‌آنان را می پذیریم و امیدواریم که همه برای‌عظمت ملت‌ایران یکجابکوشیم

نخست‌وزیر اسبق

بسمت نایب‌التولیه‌موقوفات پهلوی‌تعیین شد

از طرف شاهنشاه آقای مهندس شریف امامی نخست‌وزیر اسبق‌بسمت نایب‌التولیه موقوفات خاندان پهلوی منصوب شدو امروز از طرف دفتر مخصوص شاهنشاهی متن فرمان شاهنشاه مبنی برانتصاب مذکورانتشار یافت .

متن فرمان شاهنشاه بشرح زیر است :

جناب مهندس جعفر شریف امامی نظر باعتمادی که بمراتب کفایت و درایت شما داشته و بمناسبت‌علاقه تامی که به حسن اداره امورو‌انتظامات موقوفات پهلوی داریم بموجب این فرمان شمارا به‌سمت نیابت تولیت موقوفات خاندان‌پهلوی منصوب ومقرر میداریم مطابق مواد فرمان مورخ ۱۲مهر ۱۳۴۰ وفهرست توشیح شده پیوست به‌آن اقدام نمائید .

موسسه خیریه‌بنیادپهلوی مامور اجراء وانجام امور اداری این موقوفات خواهدبود.

کاخ سفید سعد آباد بتاریخ ۳ مرداد ماه ۱۳۴۱

اولین‌نایب‌التولیه موقوفات پهلوی آقای اسداله علم بودکه پس‌ازاحراز پست نخست‌وزیری طبق‌مقررات بنیاد بعنوان «نخست‌وزیر وقت» ریاست شورای نظارت بنیاد پهلوی رابعهده خواهد داشت .

نایب‌التولیه جدید

آقای مهندس شریف امامی فرزند مرحوم محمدحسین شریف امامی ۵۲ سال پیش در تهران متولدشد و پس‌از انجام تحصیلات درمدرسه آلمانی‌تهران جهت تکمیل تحصیلات عالیه درشته های‌مهندسی راه‌و ساختمان‌والکتریسته عازم آلمان‌شد.

آقای مهندس شریف امامی در سال۱۳۰۹ وارد خدمات دولتی گردید وبترتیب‌مشاغل زیر را بعهده داشت : معاون فنی بنگاه راه‌آهن دولتی‌ایران، معاون وزارت راه و سرپرست راه‌آهن، مدیر عامل سازمان برنامه، رئیس شورایعالی سازمان برنامه ، سناتور انتخابی تهران .

وزیر صنایع ومعادن در کابینه‌دوم آقای دکتر اقبال ، کفیل نخست‌وزیر وبالاخره درتاریخ هفتم شهریور ماه سال ۱۳۳۹ بسمت‌نخست‌وزیرمنصوب گردید ، مهندس شریف امامی در تاریخ ۱۶اردیبهشت ماه ۱۳۴۰ از نخست‌وزیری استعفا کرد .

اعلامیه دانشگاه تهران

اعلامیه دانشگاه تهران درباره امتحانات ورودی دانشگاه

بطوریکه تجربه نشان داده است همه‌ساله دراین ایام که مقدمات امتحانات ورودی دانشگاه فراهم میشود جمعی ازعناصرموقع طلب شیاد وسوءجو بااغتنام فرصت درصدد اغفال داوطلبان ورود بدانشگاه یا اولیاء آنان برمی‌آیندو بانتشار شایعات بی‌اساس وتبلیغات سوءاذهان را مشوب و چنین وانمود میسازند که در نتایج امتحانات ورودی دانشگاه عواملی از قبیل توصیه‌ـ تشبث ـ یانفوذ اشخاص معین میتواند تاثیر داشته‌باشد واحیانا باین طریق ازافراد ساده لوح وزودباور اخاذی مینمایند دانشگاه تهران از مقامات انتظامی کشور تقاضا کرده‌است که‌شدیدا بااینگونه عوامل فساد مبارزه نموده و شیادان مزبور رادرهرکجا وبهر لباس که‌خودنمائی کردند تعقیب و تسلیم عدالت نمایند. ضمنا برای اطلاع کلیه علاقمندان خاصه داوطلبان ورود بدانشگاه لزوما اعلام میدارد :باتدابیری که اتخاذ گردیده است امتحانات ورودی دانشگاه باکمال صحت ودقت وبی‌نظری انجام خواهد شد ودر تعیین نتایج حقیقی آن که نمودار ارزش واقعی و صلاحیت علمی داوطلبان است هیچگونه عاملی جز معلومات واطلاعات آنان تاثیر نخواهد داشت وهمه کس باید اطمینان داشته باشد که اساسا دراین مورد اعمال هرگونه نظرات خصوصی یا تبعیض امکان ناپذیر است . بنابراین انتظار دارد داوطلبان ازهرگونه اعمال بی‌رویه واقدامات غیرمجاز ودست زدن‌بکار هائی‌که مخالف تقوی وفضیلت است خودداری کنند ودر شناختن ورسوا ساختن شیادانی که‌درصدد سوءاستفاده از موقع برمی‌آیند بادانشگاه تهران صمیمانه همکاری نمایند و یقین داشته باشند هرگونه سوءعرفتاری نه‌تنها نتیجه‌ای‌عاید نخواهد ساخت بلکه موجب محرومیت همیشگی مرتکبین ازورود بدانشگاه خواهد گردید . کمااینکه درسنوات گذشته معدودی‌از این افراد که شناخته شدند برای همیشه از ادامه تحصیل محروم‌و بدست عدالت سپرده شدند. امیداست چنانچه کسانی باین گونه جریانات مواجه شدند مراتب رامستقیما بشخص اینجانب اطلاع‌دهند تاباتشکر از همکاری آنان موضوع مورد تعقیب قرار گیرد .

رئیس دانشگاه ـ دکتر فرهاد

مهمانسرای شاه عباس کبیر اصفهان

دیروز مورد بازدیدمدیران‌ونمایندگان جراید تهران‌قرارگرفت

● مدیرعامل‌شرکت‌بیمه‌ایران گفت: تاکنون۲۵میلیون‌تومان خرج مهمانسرا شده‌وتکمیل آن جمعا ۴۰ میلیون تومان خرج خواهد داشت

بدعوت شرکت بیمه ایران ، دیروز مدیران و نمایندگان جراید تهران بوسیله هواپیما باصفهان عزیمت نمودند واز مهمانسرای شاه عباس‌کبیر بازدید کردند .

در مدخل مهمانسرا آقایان دکتر مشرف نفیسی رئیس هیئت مدیره و مدیر عامل شرکت بیمه و دکتروحیدنیا رئیس بیمه اصفهان و دیگر مدیران رؤسای شرکت از مهمانان استقبال کردند . آنگاه مدیران و نمایندگان جراید بسالن‌مرکزی مهمانسراراهنمائی گردیدند . دراین محل آقای دکتر مشرف نفیسی ضمن بیاناتی گفت : «مقصود شرکت بیمه ایران از دعوت مدیران جراید این بود که آقایان از نزدیك باکارهائیکه انجام گرفته‌آشنائی پیدا کنند و بعلت و دلیل احداث این مهمانسرا آگاهی حاصل نمایند .

مدیر عامل شرکت بیمه ایران در اینموقع بپیرامون مسئله جلب‌سیاحان خارجی‌بایران واهمیت وارزش‌اقتصادی واجتماعی مفصلا سخن‌گفت و متذکر گردید که مهمترین عامل جلب سیاح وجود مهمانخانه و منزل و غذای سالم و تمیز است ، بهمین جهت بود که شرکت بیمه ایران بفکر تاسیس این مهمانسرا افتاد .

ساختمان این مهمانسرا از جمله ابنیه تاریخی اصفهان است و درحدود سیصد ، چهارصد سال سابقه دارد و ما بنای آنرا از اداره اوقاف ۶۰ساله اجاره کرده‌ایم ، مجموع مخارج ما تا کنون اعم از خرید زمین و تکمیل و آماده ساختن و تزئینات داخل آن ۲۵ میلیون تومان بوده است ، برای‌تکمیل وتامین سایر وسائل بین دوتا سه میلیون تومان و برای ایجاد تاسیسات ضروری ساختمان بین پنج تا شش میلیون تومان دیگر باید خرج شود وباین ترتیب برخلاف شایعاتی که صحبت از شصت میلیون تومان میکنند جمع این هزینه‌ها از ۴۰ میلیون‌تومان تجاوز نخواهد کرد وکلیه این پول از اضافه درآمد بیمه ایران تامین میشود

طبق حسابی‌که بعمل‌آمده وگزارشی که یك هیئت متخصص هتـل داری فرانسوی داده است اگـر درهرسال توریست‌هـا معادل ۱۰۰ هزار شب دراین مهمانسرا بسر ببرند و برای هرشب ۲۵ دلار بپردازند . سالیانه در حدود هشت میلیون تومان منافع مهمانسرا خواهد بود که باین ترتیب درعرض پنج سال مخارج آن مستهلك میگردد .

یکی‌از معتمدین اصفهان تاسیس مهمانسرای شاه عباس‌کبیر را ستود وگفت « اینکار مهم در زندگی‌یکایك مردم اصفهان تاثیر خواهد داشت وما امیدواریم شرکت بیمه ایران درشهر های تاریخی ومهم دیگر نیز اقدام به تاسیس چنین اماکنی بنماید .»

مدیران و نمایندگان جراید پس از بازدید از مهمانسرا و صرف ناهار مقارن ساعت سه‌بعداز ظهر اصفهان‌را بسوی تهران ترك گفتند .

قرار است روز دوم آبانماه سال جاری اعلیحضرت همایونی برای‌افتتاح مهمانسرای شاه عباس‌کبیر باصفهان تشریف‌فرما شوند .

ضمنا درآیندهٔ نزدیکی (ملکه‌ژولیانا) ملکه کشور هلند ضمن مسافرت به اصفهان در این مهمانسرا پذیرائی خواهند شد .

تسلیت

سرکار سرهنك دکتر پناهنده

فوت پدر بزرگوارتان را تسلیت عرض می‌نمایم

سرتیپ دکتر اصلانی

گروه فرهنگی هدف فوت پدر بزرگوار همکار عزیزخود آقای احمدرضاقلی‌زاده را بایشان وسایر خانواده تسلیت می‌گوید واز خداوند متعال سلامت و سعادت بازماندگان آن فقیدسعید را آرزومند است

بانهایت تاسف مصیبت وارده را به خانواده‌های محترم ایروانی ـ راستی واتحادیه تسلیت عرض می‌نمایم

سرهنك۲ دکتر فروزی

مصیبت وارده را بدوستان عزیزم سرکـار سرهنك دکتر پناهنده و سرکار سرهنك دکتر پورسینا تسلیت‌عرض مینمایم

سرهنك۲ دکتر فروزی

دختری پیدا شد

باپیداشدن این دختر واظهارات او در کلانتری برای تعقیب یکی از رؤسای ادارات اقدام شد

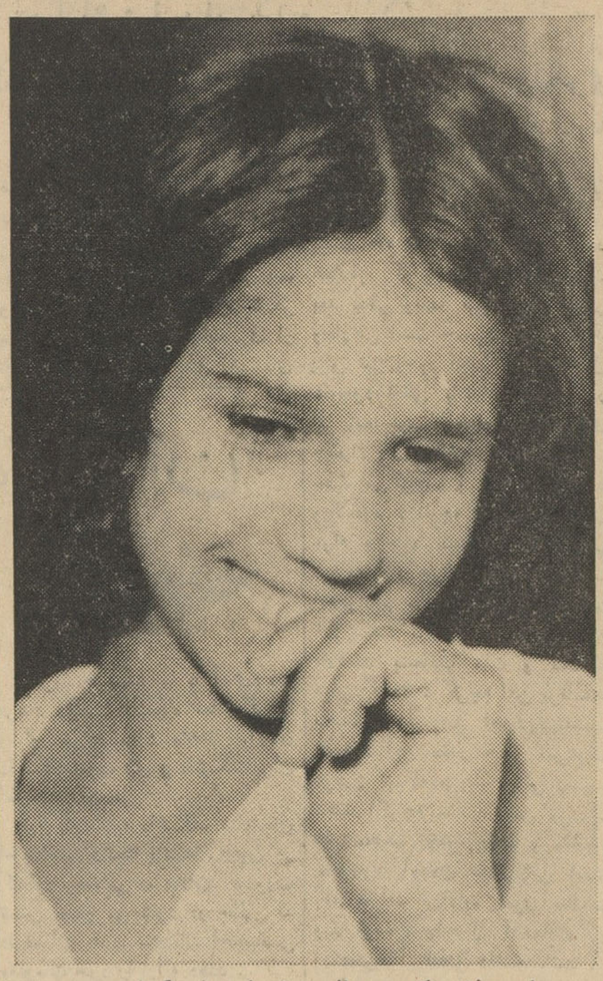

ربابه دختری که دوسال وچندماه پیش گمشده بود

دختری که دوسال پیش گم شده بود دیروز بخانه ایکه در آنجابسر میبرد مراجعه کرد و سرگذشت تاثرآور خودرا شرح داد.

درسال ۳۹ آقای سید حسین رضوانی که بهیزد رفته بود دختری بنام ربابه اکبری را که هفت سال داشت برای کلفتی بتهران آورد. مدتی ربابه دراین خانه زندگی می کرد تااینکه روز هفتم اردیبهشت ماه همان سال هنگامی که برای خرید از خانه خارج شده بوددیگر مراجعت نکرد. ساکنین منزل جریان رابکلانتری ۱۶ اطلاع دادند ومامورین کلانتری برای پیدا کردن این دختر بچه تلاش زیادی کردند ولی نتیجه‌ای بدست نیاوردند ، تا اینکه دیروز ربابه پس از دوسال و چندماه بخانه ارباب سابقش آمد وتوسط صاحبخانه بکلانتری هدایت گردید .

تعقیب صاحبخانه

ربابه اکبری در کلانتری گفت: روزی که برای خریدازخانه آقای رضوانی بیرون آمدم ، باپیرزنی روبرو شدم واو از من پرسید: بچه‌جان دراین خانه چقدر حقوق میگیری ؟ وقتی باو جواب دادم گفت: اگر بامن بیائی ، ترابه فومن میبرم و در آنجاحقوق زیادی بتو خواهم داد و کار زیادی هم نداری که خسته شوی .من قبول کردم و همان روز این زن مرا سوار اتوبوس کرد وبه‌فومن بردو درآنجا در منزل یکی از روسای ادارات مشغول کار شدم : مدت یکسال درآن خانه بودم و ارباب منزل مرا اذیت میکرد تا اینکه خانمش مرا نزد خواهرش برشت فرستاد.

یکسال‌ونیم هم در رشت بودم وچون در اینجا هم خانم همه روز مراکتك میزد زنی که همسایهٔ ما بود دلش بحالم سوخت و مرا با خود بتهران آورد و من یکی دو هفته نزد این زن مهمان بودم و بالاخره امروز از خانه خارج شده بهرزحمتی‌بود منزل ارباب اولم را پیدا کردم .

از طرف کلانتری این دختربه اداره پزشکی قانونی فرستاده‌شد وبرای تعقیب صاحب خانه‌ای که ربابه در فومن نزد وی بسر میبرد اقدام شد .

عکس این دختر برای آنکه بستگان وی دریزد از سرنوشت وی اطلاع حاصل کرده و برای تحویل گرفتن وی مراجعه‌نمایند چاپ شده است .

زنی که مورد حمله دوجوان قرارگرفته ومجروح شده ماجراراشرح میدهد

یکی دهانم رابست ودیگری باچاقو بجانم افتاد

شاگردان سابق مغازه ببهانه بردن «یرانیك» به سرقبر

سوهرش میخواستند اورا ازخانه خارج کنند وهنگامیکه از اصرار خود نتیجه نگرفتند بطرفش حمله‌کردند ولی صدای پائی این زن راازمرك نجات داد

دیروز اطلاع دادیم زن ۶۰ ساله‌ای بنام یرانیك الماسیان در خانه شماره ۸ واقع درخیابان روزولت بضرب چاقو مجروح‌شد ودو جوان باسامی زاون جهانی ومائیس میرزائیان که‌شاگردان سابق مغازه اوبودند دستگیر شدند . زاون دربازجوئی به مجروح ساختن بانو یرانیك اعتراف کرد و گفت : درنتیجه جنون آنی‌دست‌باین عمل‌زده است، چون دیروز مجروح که در بیمارستان نجمیه بستری بود قادر بتکلم نبود تحقیق درباره این ماجرا از وی میسر نشد .

ماجرا چگونه اتفاق افتاد

امروز خبرنگار ما دربیمارستان از بانو یرانیك عیادت کرد وچون صحبت کردن وی بسلامتش لطمه میزد یکی از بستگان وی ماجرا را همانطور که اززبان بانو یرانیك شنیده بودبرای خبرنگار ما نقل کرد .

بانو یرانیك گفته بود . ساعت ۹ و نیم صبح بود که‌صدای زنك درخانه بگوشم رسید. وقتی در راباز کردم زاون ومائیس رادیدم که پشت در ایستاده‌اند . این دونفر موقعیکه من وشوهر مرحومم کافه قنادی نور را داشتیم سالها شاگرد مابودند وپس‌از اینکه شوهرم مرد ومن مغازه را فروختم ،آنها گاهی سری بمن‌میزدند، بهمین جهت‌وقتی آنها رادیدم‌تعارف کردم داخل شوند . زاون ومائیس وارد اطاق شدند ومن برای آنهاقهوه درست کردم. چند دقیقه از اینطرف‌و آنطرف صحبت شدوبالاخره این دو نفر بمن پیشنهاد کردند که‌بااتومبیل آنهابه‌سرقبرشوهر مرحومم‌برویم.من پیشنهاد آنهارا قبول نکردم وبعذر اینکه کاردارم ازرفتن به‌سر قبرخود داری نمودم .

دهانم را بستند

بانو یرانیك گفته است : زاون و مائیس چون از اصرار خود نتیجه‌ای نگرفتند از جای خود بلند شدند که بروند ولی ناگهان مائیس بطرف من پرید وبادستمال دهانم را گرفت و زاون نیز باچوقو ضربه‌ای بشکم من زد. من‌بهرزحمتی شد خود را ازدست آنها نجات دادم و شروع بداد و فریاد کردم، درهمین‌موقع مستخدم آپارتمان مجاور متوجه‌شدو زاون باشنیدن‌صدای پای‌او فرارکرد ولی من توانستم‌مائیس رانگهدارم وتا آمدن پاسبان ازبیهوش شدن خود جلوگیری نمایم .

یکی از بستگان بانو یرانیك دیروز گفته‌بود که این‌دوجوان برای ربودن پولهای بانو یرانیك قصد داشتند ویرا از خانه بیرون بفرستند و چون‌نامبرده حاضر نشد از منزل خارج شود ،آنها درصدد قتل‌وی برآمده بودند .

بقراریکه پزشك‌معالج یرانیك‌اظهار داشته است حال مجروح روبه‌بهبودی میرود .

زاون و مائیس متهمین این‌واقعه فعلا ازطرف بازپرس بازداشت شده‌اند

بانو یرانیك الماسیان در بیمارستان

بامداد روز شنبه

۲ قاتل

در تبریز اعدام میشوند

صبح امروز خبرنگار ما درتبریز تلفنی گزارش داد قراراست‌ساعت چهار بامداد روز شنبه ششم مرداد ماه (پس‌فردا) دونفر قاتل درتبریز بدار مجازات آویخته شوند .

این دونفر حسین حسین‌زاده و علی نویدی هستند که‌سال گذشته درتبریز بخانه زن وشوهر پیری بمهمانی رفتند ولی بخاطر تصاحب اثاث خانه هردونفر را خفه کردند ومتواری شدند.

کشیك فردا

فردا آقایان گلستانه و جلائی خبرنگار عکاس کشیك میباشند

درگرمای ۵۰ درجه در آبادان

عده‌ای غش کردند

نیمی ازساکنین آبادان شهر را ترك گفته‌اند

شاطر نانوائی دراثرگرما وشرجی پشت تنور بیهوش شد واورا از دکان بخیابان آورده‌اند

در شماره دیروز اطلاع دادیم که هوای آبادان گرم و شرجی است و شدت گرما اهالی را سخت ناراحت کرده‌است امروز خبرنگار ما درتعقیب گزارش قبلی خود در این باره اطلاع داد هنوز هم هوای آبادان گرم و شرجی است و اهالی از شدت گرما بستوه آمده اند . در حال حاضر نیمی از ساکنین آبادان این شهر را ترك گفته اند و بنقاط خوش آب و هوا مسافرت کرده اند . خبرنگار ما در گزارش خود اضافه میکند در این چند روزه که گرمای هوا در آبادان بنهایت درجه رسیده است چند تن از کسبه و اهالی از شدت ناراحتی و گرما زدگی غش کرده اند ، فعلا گرمای‌هوا در آبادان متجاوز ازپنجاه درجه است .

چند حادثه

✸ در ۲۴ ساعت گذشته ۸ نفر باسامی : بانو صاحب گلشن فرزند مهدی ۵۰ ساله ، فیض‌اله کریمی فرزند علی اصغر ۲۱ ساله ، فاطمه جلائی فرزند سلیمان ۶۰ ساله ، عزیزی خیری پور فرزند حمداله ۸ ساله ، رضا میرزائی فرزند محمد علی ۴ ساله ، فیروز تهرانی فرزند مرتضی ۱۶ ساله ، کاووس ، علی فراهانی فرزند سید آقا ۲۳ ساله دراین‌حوادث‌رانندگی‌مجروح‌شدند

✸ نتیجه تصادف یك تاکسی با یك اتومبیل سواری‌دوشیزه میناممینی دختر تیمسار سرتیپ معینی مجروح شد . این حادثه در بخش ۱۲ اتفاق افتادو اتومبیل تاکسی شماره ۷۵۸۸۳ برانندگی علیرضا فرشچی بااتومبیل شماره ۴۷۸۲۶ متعلق به‌تیمسارمعینی تصادف کرد. دوشیزه میناممینی در بیمارستان پارس بستری شده است .

✸ دیشب‌اتومبیل کامانکارشماره ۱۸۶۹۲ به رانندگی سرباز وظیفه ابراهیم فتح اله زاده که با سرعت از جاده قدیم شمیران می گذشت در نزدیکی قلهك با پیر مرد ۷۰ ساله‌ای بنام محمد علی خدا بنده تصادف نمود ودراین حادثه آقای خدا بنده کشته شد .

مأمورین اتومبیل سارقین را بگلوله بستند

یکی از سارقین هدف‌گلوله قرار گرفت ودونفر از آنها دستگیر شدند

دیشب مامورین ژاندارمری‌تهران در یك زدو خورد شدید ۳ نفر را که با تاکسی به سرقت رفته‌بودند دستگیر کردند ، دراین حادثه‌یکی از دزدان به ضرب گلوله ژاندارم‌ها مجروح شد .

آقای سرهنك اسعدی معاون ناحیه‌یك‌ژاندارمری‌امروز به‌خبرنگار ما گفت :

دیشب موقعی که ژاندارمهای ازگل مقابل پاسگاه جمع‌شده‌بودند تابه گشت بروند ، تاکسی شماره ۷۹۴۰۴ که چهارنفر سوارآن بودند از مقابل پاسگاه عبور کرد وضمن عبور یکی از سر نشینان تاکسی برای آنکه دیده نشود سر خودرا خم کرد . رئیس پاسگاه از عمل‌این شخص بسر نشینان تاکسی مشکوك شدوبا جیپی تاکسی را تعقیب کرد، تاکسی به سوهانك رسید و مقابل خانه ای‌توقف کرد هرچهارنفر سر نشینان تاکسی پیاده شدند و وارد خانه گردیدند و چند دقیقه بعد مقداری اثاثیه با خود بیرون‌آوردند ودر تاکسی گذاشتند . تاکسی صد متر جلو رفت و مقابل خانه دیگری توقف کرد. ازاین خانه هم دزدان اموالی جمع آوری کردند و به طرف شهر به حرکت درآمدند ولی مامورین ژاندارمری جلو آنها را گرفتندو چون سر نشینان‌تاکسی قصد فرار داشتند به طرف آنها تیر اندازی کردند ، در این حادثه یکی از این چهار نفر مجروح شد و دونفر دیگررا نیز دستگیر کردند اما چهارمین سر نشین اتومبیل موفق به فرار گردید .

این سه نفر که یداله ، قربان و حسین نام دارند گفتند چون شبها اهالی در حیاط می خوابند اتاقها خلوت است و راحت تر می شود دزدی کرد و بهمین جهت تابستان بهترین فصل برای دزد ما است . متهم مجروح دربیمارستان پانسمان شد و سپس به اتفاق همکاران خود بدادسرا اعزام‌گردید

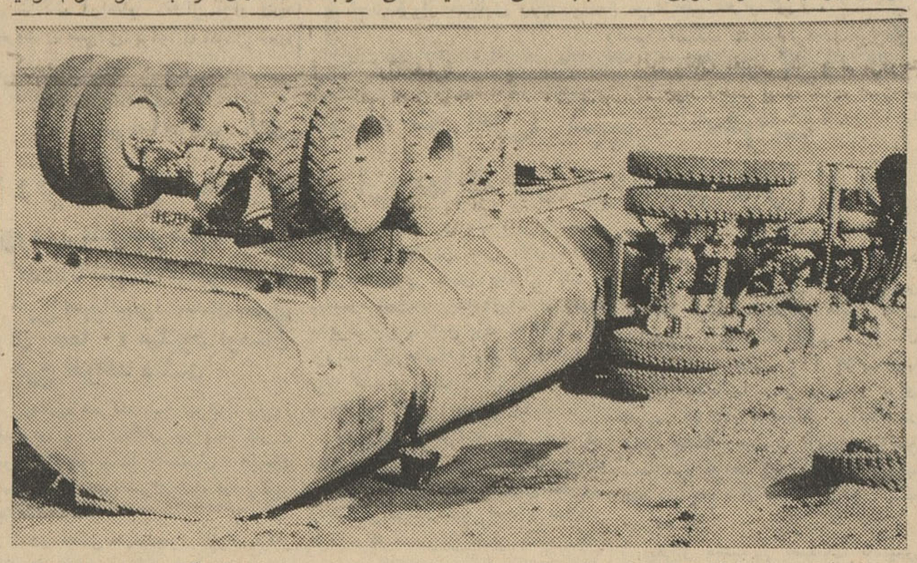

در شماره دیروز اطلاع دادیم که‌پیروز اتومبیل جر اثقال شماره۹۴۱۸۱ برانندگی هاویل هلالات که عازم‌خرمشهر بود در بین راه با تانکر نفتکش شماره ۱۷۸۱۶۱ برانندگی‌ابراهیم تصادف کرد و دراین حادثه تانکر بدو قسمت تقسیم شد و راننده‌وکمك راننده اتومبیل‌جراثقال براثرشدت جراحات وارده کشته شدند در عکس بالا صحنه ای از این تصادف‌دیده میشود .

این مرد

بازنهایش یك یك کلانتری را بستوه آورده!

مدتیست که پاسگاه کلانتری ۴۳ از دست یك مرد دوزنه بستوه آمده‌استزیرا همنه‌ای نیست که چند بار سر وکله این مرد بازنهایش درپاسگاه پیدا شود چون یا زنهایش‌با یکدیگر دعوا میکنند و برای شکایت می آیند و یا هردو زن‌برای شکایت‌از شوهرخود مراجعه میکنند و گاهی نیز شوهر به پاسگاه می آید و موضوعی را مطرح میکند .

دیروز هم‌این مرد که‌حسن نام دارد به پاسگاه آمد و به افسر نگهبان گفت . زنهایم احترام و بتول اثاثه منزل مرا دزدیده و بفروش رسانیده‌اند.

احترام و بتول بنا بشکایت حسن به پاسگاه جلب شدندو مامورین ماجرا را از آنها پرسیدند ، این دو زن گفتند:

ـ هر کدام از ما چندین سال است زن این مرد هستیم و ده بچه از او داریم ولی از روزی که پایمان را از خانه پدرمان بخانه شوهر گذاشتیم یکشاهی خرجی نگرفتیم و با این وضع ناچاریم برای‌سیر کردن شکم خود و بچه ها اثاثه منزل را کم‌کم‌بفروشیم و امرار معاش کنیم و حالا هم حاضر هستیم که ازمهریه خود بگذریم و طلاق بگیریم.

در مقابل این پیشنهادحسن جواب داد که چون از زنهایش صاحب اولاد است نمیتوانند آنهارا طلاق دهد فقط‌میخواهد باو قول بدهند بعد از این اثاثه خانه را نفروشند ! اما چون احترام و بتول باندازه‌ای خرج منزل نمیتوانستندچنین قولی‌بدهندناچار برای چندمین بار پرونده ای از اختلاف‌این مردبازنهایش تشکیل گردید وبرای‌رسیدگی‌بعدی بدادسرا فرستاده شد .

مستاجر صاحبخانه هارا بستوه آورده بود

دیروز پرونده ای از اختلافات یك صاحبخانه و مستاجرش در دادسرای ناحیه یك تهران رسیدگی میشد قهرمان این پرونده زنی میباشد که دوپسر ویك‌دختر دارد.وی متهم است که هر چند ماه یکبار دریك گوشه از تهران خانه ای اجاره کرده و پس از اینکه چند ماه اجاره خانه‌را نمیدهد مبلغی هم‌از صاحبخانه‌دستی میگیرد و خانه را تخلیه میکند .

آخرین صاحبخانه این خانم که بطرز کار اوپی‌برده‌و اورا بدادسرای ناحیه یك آورده بود بخبر نگار ما گفت : شش ماه پیش بنگاهی این‌خانم را بمن معرفی‌کردودر اولین‌برخورد بقدری خود را ساده معرفی نمود که از رفتن به محضر ونوشتن اجاره‌نامه رسمی منصرف شدم.خانم صبا اجاره یك ماه را قبلا بمن‌داد ولی ازماه‌بعد دیگر از پرداخت اجاره خبری نشد هر وقت باو مراجعه میکردم میگفت فعلا ندارم،یك باراورا تهدید باخراج کردم گفت اگربیش از این حرف‌بزنی کار دستت میدهم !

صاحبخانه اضافه کرد :من‌از ترس حرفی نزدم چون‌مدرکی هم نداشتم شکایت نمیکردم‌یك‌روزکه برای تعیین تکلیف خود مراجعه کردم او صریحا بمن گفت که اجاره‌خانه را تایکسال دیگر پرداخته است وسپس مراتهدید کردکه اگر بار دیگر باو مراجعه‌کنم خواهد گفت که نظر سوئی نسبت بوی داشته‌ام .

من از ترس آبروریزی حرفی‌نزدم تا اینکه یك روز در جائی ماجرارا تعریف میکردم که مردی بمیان‌حرف من دوید و گفت این زن همین‌بلارا سرمن هم آورده و۱۶۰۰ تومان‌گرفته تا خانه را تخلیه کرده است ،محل عایدی او از همین راه است که می‌بینی . مادونفر به‌تحقیق پرداختیم چند نفر دیگر را هم پیدا کردیم که این خانم سر آنها هم همین کلاه‌را گذاشته وپس‌ازچند ماه که‌مفت در خانه شان نشسته مبلغی از آنهاپول گرفته و خانه را تخلیه کرده است لذا دستجمعی باینجا آمدیم تا علیه او شکایت کنیم .

آتش درچند گوشه شهر!

دیشب کارخانه مبل سازی و مبل فروشی آقای حسین شادلو درخیابان پهلوی بعلت نامعلومی طعمه حریق شد .

پس‌از آنکه جریان باداره آتش‌نشانی اطلاع داده شد و مامورین در محل وقوع حریق حاضر شدند پس‌از مدتی عملیات‌آتش خاموش‌گردید .

دراین حریق یکی‌از مامورین بنام محمد حسین فریدونی هنگام‌خاموش ساختن آتش از بالای شیروانی‌بزمین سقوط کرد و از قسمت شانه و دست چپ بشدت مجروح شد که اکنون در بیمارستان شهرداری بستری میباشد.

ضمنا درمنزل آقای ابوالقاسم‌نیاکان درخیابان امیریه کوچه غفاری درمنزل آقای جهانگیر ملاقلی درخیابان آریانا نیز حریق‌هائی روی دادکه توسط مامورین اداره آتش‌نشانی خاموش گردید .

بزودی

یك اثر فوق‌العاده از «مارسل کامو»

خشونت آمیز ـ انسانی ـ و هیجان آور ـ داستانی‌عجیب از جنگهای اخیر هندوچین

مرك فرار میکند

دوبله بفارسی

MORT EN FRAUDE

باشرکت: دانیل‌ژلن‌ـ آن‌مشار

محصول مشترك کشورهای فرانسه‌ـ انگلستان

تهیه شده در هندوچین در محل وقوع جنگهای داخلی

ASH.N.A. Co

آ ـ ۱۱۹۶۸

آگهی مناقصه شماره ۵

منطقه ۱ایلخی ورامین خرید ۴۵۰ متر لوله گالوانیزه ۲٫۵ اینچ را بمناقصه میگذارد .

۱ـداوطلبان معامله برای دریافت برك شرایط معامله میتوانند به اداره امور دواب ارتش دایره اصلاح‌نژاد واقع درمیدان رشدیه یابه سرشته‌داری منطقه ۱ ایلخی ورامین مراجعه و پیشنهاد خودرا در دوپاکت لاك ومهر شده یکی محتوی سپرده و دیگری پیشنهاد مربوطه تاساعت آخر وقت اداری روز ۱۶٫۵ر۴۱ بدفتر منطقه ۱ایلخی ورامین تسلیم و رسید دریافت دارند .

۲ـکمیسیون مناقصه درساعت ۱۰صبح روز ۱۷٫۵ر۴۱ در منطقه۱ ایلخی ورامین تشکیل و پیشنهادات واصله را باز وقرائت‌خواهد نمود .

۳ـ به‌پیشنهاداتی که برخلاف برك شرایط معامله تسلیم شده‌باشد مطلقا ترتیب اثرداده نمی‌شود .

آ ـ ۱۹۹۲ منطقه ۱ایلخی ورامین

آگهی مناقصه شماره ۱۹ مورخه ۲۸٫۴ر۴۱

اداره سرشته‌داری ارتش‌نهصدپنجاه کیلو نخ مرسریزه را بمناقصه میگذارد .

۱ـ داوطلبان معامله برای ملاحظه نمونه و مشخصات جنس مورد معامله و دریافت برك شرایط معامله و نمونه قرارداد بدایره خرید و پیمانهای اداره سرشته‌داری ارتش واقع در فیشرآباد مراجعه و پیشنهاد خودرا در دوپاکت لاك ومهر شده یکی محتوی سپرده و دیگری پیشنهاد «مربوطه که در روی آن جمله بمناقصه نخ‌مرسریزه» نوشته شده باشد تاساعت ۹ صبح روز ۳۰٫۵ر۴۱ بدفتر اداره سرشته‌داری ارتش تسلیم و رسید دریافت دارند .

۲ـ پیشنهاددهندگان یك‌نسخه دیگر از پیشنهاد خودرا بایدلاك ومهر نموده و قبل از تاریخ مناقصه باداره بازرسی مالی ارتش واقع در خیابان سوم اسفند ارسال ورسید دریافتی را ضمیمه پیشنهادی که باداره سرشته‌داری ارتش تسلیم میدارند بنمایند .

۳ـ کمیسیون مناقصه درساعت ۱۰ صبح‌روز ۳۰٫۵ر۴۱ تشکیل و پیشنهادات واصله را باز وقرائت‌خواهد نمود .

۴ـ به‌پیشنهاداتی که برخلاف برك چاپی شرایط معامله تسلیم شده باشد و یارسید پیشنهادارسالی باداره بازرسی مالی‌ارتش‌راضمیمه نداشته باشد مطلقا ترتیب اثرداده نمی‌شود .

اداره سرشته‌داری ارتش

آ ـ ۱۱۹۹۴ ۱ـ۲

فقط ۴ شب دیگر نمایش فیلم بزرگ ایوان فاتح در سینما تهران ادامه دارد

ASH.N.A. Co

برق تهران اضافه بر مصرف است

کارخانجات صنعتی بموجب طرح جدید بنگاه برق بایستی از برق دولتی استفاده کنند

امروز بخبرنگار ما گفت : طرح جدید توسعه شبکه برق دولتی را که بوسیله مهندسین بنگاه تهیه شده جهت مطالعه و اجرا بسازمان برنامه فرستاد . این طرح قبلا بعرض شاهنشاه و سپس بتصویب دولت نیز رسیده است .

آقای دکتر مهندس اسکندانی تهران تعطیل است و چون میزان تولید نیرو در تهران بیش از مصرف است بدین لحاظ بنگاه در صدد است تا با افزایش مصرف نیرو از کلیه تاسیسات خود بهره‌برداری نماید و چون برای بهره برداری از کارخانجات احتیاج بشبکه دارد . بهمین جهت طرح جدید توسعه شبکه تدوین شد و جهت اجرا بسازمان برنامه ارسال گردید .

مقامات بنگاه برق اعلام کردند که بااجرای طرح جدید برق قوی و ارزان در اختیار کارخانجات قرار خواهد گرفت .

بموجب طرح جدید شبکه های برق دولتی در خیابان های ری و قزوین که دو منطقه صنعتی تهران است پیش میرود و پس از جریان برق در این شبکه ها کلیه کارخانجات ملی و خصوصی باید از برق دولتی استفاده نمایند .

اکنون با جریان برق سد کرج بتهران قسمتی از کارخانجات برق

ورود

* آقای بهبهانیان سرپرست املاك پهلوی از زوریخ

خروج

آقای عبدالعزیز یاملك کنسول سابق عراق در ایران به بغداد

ورود

بانو سپهر خادم رئیس سازمان ـ نیکوکاری اطلاعات که جهت مطالعه و عیادت بیماران اعزامی سازمان ـ نیکوکاری موسسه اطلاعات باروپا عزیمت کرده بود دیروز به تهران بازگشت .

انتصابات

آقای سلیمان زیادلو باحفظ سمت بسمت رئیس دفتر ، مخصوص شهردار تهران منصوب شد

تلویزیون ایران

برنامه امشب

ساعت ۶٫۳۰ موزیك باتصویر
ساعت ۶٫۵۰ سرود شاهنشاهی واعلام برنامه
ساعت ۶٫۱ خردسالان
ساعت ۶٫۳۰ شماو سینما
ساعت ۷٫۰۰ جوانان
ساعت ۷٫۳۰ پخش اخبار وبرنامه پیشه من چیست
ساعت ۸٫۰۰ هنر های زیبا
ساعت ۸٫۳۰ جدول تلویزیونی
ساعت ۹٫۰۰ فیلم
ساعت ۹٫۵۰ اخبار
ساعت ۱۰٫۰۰ فیلم سینمائی
ساعت ۱۱٫۳۰ پایان برنامه

تلویزیون آمریکا

برنامه امشب

ساعت ۴٫۸ـ اعلام برنامه
ساعت ۴٫۵۰ـ فیلم کارتون
ساعت ۵٫۳۰ـ فیلم دوبی گلیس
ساعت ۶٫۰۰ـ تئاتر زین گری
ساعت ۶٫۳۰ـ تئاتر علوم فضائی
ساعت ۷٫۰۰ـ میعادوالی دیس
ساعت ۷٫۳۰ـ وعده مك کرو
ساعت ۸٫۰۰ـ مصاحبه
ساعت ۸٫۳۰ـ مك کوهای حقیقی
ساعت ۹٫۰۰ـ دنیای نهانی ادی هودجیز
ساعت ۱۰٫۰۰ـ فیلم سینمائی بنام : «آقای جیم»
باشتراك : اورل فلین ـ جك کارسون آلیکس اسمیت
ساعت ۱۱٫۳۰ـ پایان برنامه

برنامه فردا

ساعت ۱٫۸ـ اعلام برنامه
ساعت ۲٫۰۰ـ مسابقه بیس بال
ساعت ۴٫۰۰ـ سایتزن شولور
ساعت ۴٫۳۰ـ مسابقه گلف
ساعت ۵٫۳۰ـ فیلم روبن هود
ساعت ۶٫۰۰ـ لارنس ولك
ساعت ۷٫۰۰ـ فیلم روهاید
ساعت ۸٫۰۰ـ بررسی جراید
ساعت ۸٫۳۰ـ ناحیه تولایت
ساعت ۹٫۰۰ـ خانه موسیقی دزیلو
ساعت ۱۰٫۰۰ـ نمایش دنی شور
ساعت ۱۰٫۳۰ـ پایان برنامه

پیش‌بینی وضع هوا

پیش‌بینی وضع هوای ایران تاظهر فردا بدین قرار است :

هوای تهران و بقیه نقاط ایران صاف گاهی همراه بالکه های ابر پیش بینی میشود گرمترین نقاط در ۲۴ ساعت گذشته آبادان باحداکثر ۴۶ درجه و خنکترین نقاط زنجان با حداقل ۱۰ درجه گزارش شده‌است .

حداکثر درجه حرارت تهران در ۲۴ ساعت گذشته ۳۵ وحداقل آن ۲۳ درجه بوده است .

حرارت آب دریا از بندر پهلوی ۲۷ درجه گزارش شده است .

آخرین تغییرات برنامه سینماها

سینما چارلی ـ جادوی سبز

طرح قانون جدید مالیات

بقیه ازصفحه اول

اولین قسمت آن که مربوطبه مالیات بردرآمدارث بود درمعرض اطلاع عام گذارده شد بعد هم نواقص آن که از طرف مردم و مطلعین تذکر داد مشدرفع گردید این قسمت از قانون جدید مالیات بردرآمد بطور نهائی آماده تسلیم به‌هیئت وزیران میباشد .

تهیه قانون جدید

دردوره کفالت آقای هنجنی‌نیز تدوین قانون جدید تعقیب شد و سه‌نفر از کارشناسان مالیاتی مامور مطالعه و تدوین آن شدند.

طرح قانون مزبور پس‌ازبررسی های زیاد در کمیسیون مزبور آماده شد و تسلیم کفیل وزارت دارائی گردید .

قرار بودکه قانون در دستگاه های اجرای قانون مالیاتی بطور نهائی مورد مطالعه قرار گیرد پس ازآن‌بمعرض افکار عمومی گذاشته شود وپس از تکمیل بدولت تسلیم گردد ولی باپیش‌آمدن گرفتاری بودجه در دوره وزارت آقای‌دکتر جهانگیر آموزگار اینکار مقدور نشد .

دستور وزیر دارائی

وزیر جدید دارائی در ملاقات اخیر باروسای وصول و ادارات کل مالیاتی به‌مدیر کل درآمد های وزارت دارائی دستور تعقیب این امر را داد . دروزارت دارائی گفته میشود که قسمت های‌دیگر قانون ممکن است پس‌از مطالعه‌و بررسی وزیر دارائی جدید برای اطلاع عمومی منتشر شود تا اگر نواقصی وانتقادی برآن وارد است در مرحله بعدی رفع گردد.

تغییر اشل مالیاتی

مهمترین موضوعاتی که در قانون جدید مالیات برآدرمدمورد تجدید نظر قرارگرفت یکی‌مربوط به‌تغییر اشل مالیاتی است که در حال حاضر محافل‌اقتصادی‌معتقدند اشل فعلی برای صنایع و اقتصاد درحال رشد ایران سنگین‌است‌و آنرا باید تاحد ممکن تعدیل‌کرد. دراین تعدیل نه‌تنها درآمد دولت کم نخواهد شد بلکه باتوجه باین که مالیات هرچه حقیقی‌تر باشد آسان تر وصول میشود ، میزان درآمد ازاین‌محل افزایش خواهد یافت .

حداقل بخشودگی مالیاتی

مورد مهم دیگر مربوط به حداقل بخشودگی مالیاتی است که درحال حاضر تا ۴۸۰۰ تومان درآمد در سال از مالیات بخشوده میشود .درطرح جدید قانون‌مالیات این میزان تادوبرابر افزایش‌یافته است.دراینصورت حقوق بگیران غیر دولتی که در حال حاضرنسبت به‌مازاد ۴۸۰ تومان حقوق ماهانه ۷درصد مالیات میدهند ممکن‌است بعداز تقویت قانون از ۸۰۰ تومان به‌بیشتر مشمول پرداخت مالیات باشند.

مالیات اصناف

قسمت مهم دیگر مربوط به مالیات اصناف است که‌درچندسال اخیر چندین بار مورد تجدید نظر قرار گرفته و اصولا وضع‌مالیاتی اصناف هیچوقت یك وضع مناسب ومشخص و صحیح نداشته است. درسال جاری هم وضع‌بهمین‌منوال است درحال حاضر اصناف قانونی برای پرداخت‌مالیات‌ندارند بهمین جهت وزارت دارائی طرحی برای سال جاری مالیات اصناف تهیه کرده که بعداز تصویب وزیر جدید دارائی به هیئت وزیران تسلیم خواهد شد .

درقانون جدید مالیات بردرآمد مالیات اصناف برای‌همیشه‌براساس وپایه مخصوصی که از تجربه‌چند سال اخیر بدست آمده تعیین گردیده است .

تولید پالایشگاه

بقیه ازصفحه اول

با مقایسه ارقام مزبور معلوم می شود که تصفیه نفت در پالایشگاه آبادان در ماه ژوئن روزانه ۷۰هزار بشکه تقلیل یافته است .

در ضمن میزان تولید نفت‌خام درماه مزبور برابر ۴٫۹۴۷٫۰۰۰ تن سنگین و تولید متوسط روزانه آن ۱٫۲۳۴٫۰۰۰ بشکه بوده است در حالیکه تولید نفت خام در ماه قبل از ژوئن یعنی درماه مه ۵٫۲۶۸٫۰۰۰ تن سنگین و متوسط روزانه به ۱٫۲۷۱٫۰۰۰ بشکه رسیده بود که ۳۲۱ هزار تن کاهش نشان میدهد و تولید متوسط روزانه نیز ۳۷ هزار تن پائین آمده است.

جمع کل تولید از ژانویه تا آخر ژوئن یعنی شش ماهه اول سال مسیحی ۳۰٫۲۷۱٫۰۰۰ بشکه بوده است در حالی که میزان تولید نفت خام‌در شش ماهه اول‌سال۱۹۶۱ (سال قبل) ۲۷٫۸۴۳٫۰۰۰ تن بود شرکت های عامل نفت در گزارش خودتوضیحی در باره علت کاهش تولید پالایشگاه آبادان وتقلیل‌تولید نفت خام نداده اند .

در ماه ژوئن چاه شماره یك جزیره خارك به نفت رسید ومقدمات حفر چاه شماره ۲ این جزیره فراهم گردید . در ضمن چاه شماره ۴۴ گچساران و چاه شماره ۱۵ اهواز نیز در همین ماه به نفت رسید.

مراسم شب هفت مرحوم مسگری

از ساعت ۵ بعدازظهرروز سه‌شنبه به مناسبت شب هفت مرحوم احمد مسگری مراسم باشکوهی درمزار آنمرحوم واقع درابن‌بابویه تشکیل شده بود و عده‌ای از اهالی چهار محل تهران با حجله و علم و کتل در مراسم هفته آنمرحوم شرکت داشتند .

دراین جلسه چند تن از دوستان آن مرحوم پیرامون زندگانی وفوت جوان ناکام سخن گفتند .

یکدسته چك از حساب شماره ۱۳۱ بانك صادرات و معادن شعبه آرامگاه بنام خیرالله تفتی فینی گمشده از درجه اعتبار ساقط است

اعصاب مردم را خسته نکنید

اطلاعیه راهنمائی ورانندگی

اداره راهنمائی و رانندگی به کلیه‌رانندگان اتومبیل‌هایادآوری کرد که از بوق اتومبیل خودبجای ترمز استفاده نکنند در این‌اطلاعیه که دیروز از طرف اداره راهنمائی و رانندگی انتشار یافت گفته شده است که با افزایش روز افزون جمعیت و وسائط نقلیه در پایتخت هر روز بر ازدحام و هیاهوی شهر اضافه میشود و اعصاب مردم راکه بر اثر کار و کوشش روزانه خسته است خسته‌تر میکند .

خداحافظی

بدین وسیله ازعموم‌دوستان و بستگان محترم کـه بعلت کمی وقت فرصت خدا حافظی با آنان روی نداد پوزش‌میطلبم

دکتر سپهر پزشك‌قانونی
آ ـ ۱۹۵۸

وزیرخارجه ترکیه در آنکارا گفت:

ایران وترکیه سنتورا تقویت میکنند

درشئون‌مختلف‌میان ایران‌وترکیه‌همکاری‌نزدیکتری‌ایجادمیشود

آنکارا ـ۲۵ ژوئیه ـ خبرگزاری فرانسه ـ فریدون جمال‌ارکین وزیر امور خارجه ترکیه واعضاء هیئتی‌که درسفر رسمی ایران همراه وی بودند دیروز صبح وارد آنکارا شدند .

وزیر امور خارجه ترکیه‌طی نطق کوتاهی در فرودگاه گفت مذاکرات تهران نشان دادکه دوکشور ایران و ترکیه درباره اوضاع بین‌المللی نظر یکسانی دارند وهردو کشور مصممند که‌سازمان پیمان‌مرکزی رابیش ازپیش تقویت کنند درباره روابط ایران و ترکیه جمال ارکین گفت اقداماتی بعمل‌خواهد آمد تا میان دوکشور در شئون فرهنگی، بازرگانی ، ارتباطات و همچنین مناسبات مرزی همکاری نزدیکتری برقرار شود .

وزیرامور خارجه ترکیه اندکی پس‌از عزیمت ازتهران تلگرافی بعنوان همکار خود آقای عباس آرام وزیر امور خارجه ایران فرستاد و طی آن تاکید کرده‌است که‌مذاکرات دوستانه ومفیدی که در ایران بعمل آمدرشته های دوستی میان ایران وترکیه را بیش ازپیش تقویت کرده‌است .

قهرمانان کشتی فرنگی کشور

مسابقات کشتی فرنگی‌کشور خاتمه یافت‌و اینك قهرمانان‌اول تاسوم کشور معرفی میگردند .دروزن اول خشوعی‌از تهران ، ایمانی از کرمانشاه ،مهدی‌زاده از شیراز

دروزن دوم جبلی ازتهران، موحد ازگیلان، ده‌بزرگی از شیراز

دروزن سوم‌بایرام جهانی‌از تبریز، احدیان ازخراسان کاظمی نژاد از خوزستان

دروزن چهارم ثباتی از خراسان ، سهیلی از کرمانشاه ، کوچاری از تهران

دروزن پنجم ذوقیان‌ازاستان مرکز، حکمت ازخوزستان ، فیاض از تبریز

دروزن ششم گلمکانی از خراسان، مقرب از اصفهان، نامدار از تهران

دروزن هفتم همای سعادت ازتبریز، وفادار از مشهد ، امیری از استان مرکز .

در وزن‌هشتم شورورزی ازخراسان، حسنخانی از تهران، ویاوری ازاصفهان

ارتش، نیروهای انتظامی واحزاب وطبقات مختلف مردم درآرامگاه رضاشاه کبیر:

از بنیانگذار ایران نوین تجلیل کردند

امروز به مناسبت تصادف باروز درگذشت اعلیحضرت فقید امرای ارتش شاهنشاهی، کارگران،احزاب اصناف و نمایندگان انجمن های محلی از بنیانگذار ایران نوین تجلیل کردندو آرامگاه اعلیحضرت فقید را غرق در تاج های بزرك گل ساختند.

از طرف دولت

ساعت هفت صبح امروز تاج گلهائی از طرف آقای نخست وزیر و هیئت دولت نثار آرامگاه اعلیحضرت فقید گردید .

ازطرف ارتش

از طرف ارتش شاهنشاهی‌بامداد امروز مراسم باشکوهی به مناسبت روز درگذشت رضاشاه کبیر در آرامگاه اعلیحضرت فقید درحضور والاحضرت شاهپور احمدرضا پهلوی برگزار شد .

تیمسار ارتشبد حجازی رئیس ستاد بزرك ارتشتاران و کلیه امراء حاضر در مرکز ارتش‌وژاندارمری‌و شهربانی کل کشور نیزدراین‌مراسم حضور داشتند .

نطق ارتشبد حجازی

دراین مراسم تیمسار ارتشبدحجازی گفت :

والاحضرتا

افسران ـ درجه داران وسربازان گرامی

امروز چهارم مرداد مصادف باروزی است که سردار دلیر وقائدعظیم‌الشان ایران اعلیحضرت فقید رضاشاه کبیر سرسلسله دودمان جلیل پهلوی با دلی آکنده از عشق میهن وآرزوهائی بزرك برای سربلندی ایران چشم از جهان بربست و دعوت حقرا لبیك گفت وروح پاکش به‌بهشت جاودان شتافت بهمین مناسبت ما سربازان امروز بدور شمع خاموش وجودش گرد آمده‌ایم تابار دیگر ازخدمات بانی ایران نوین که‌مایه افتخار و سرافرازی عموم ایرانیان است تجلیل نمائیم .

درسال ۱۲۹۹ در آنروزهای پر آشوبیکه کشور در آتش نا امنی و اغتشاش میسوخت وخودسری وملوك الطوایفی توام‌بالجام گسیختگی‌مملکت رابسراشیب سقوط‌واضمحلال میکشید وهیچکس بفردای خود امیدی‌نداشت و کشور درمیان امواج‌متلاطم حوادث سرگردان بود . درآن دقایق ولحظات حساسی که استقلال ایران بموئی بسته بود قدرت لایزال ایزدی که در همه‌حال یارو پشتیبان‌ایران‌وایرانیست در پیکر یکی‌از فرزندان خلف این ملك اعلیحضرت‌فقید رضاشاه کبیر متجلی شدواین فرزندبرومند وشجاع وطن سکان کشتی طوفان زده ایران را بدست گرفت وبا قدرتی بهت آور به‌ساحل پیروزی و نجات رهبری و هدایت فرمود . دراثر مساعی خستگی ناپذیر وزحمات‌شبانه‌روزی اعلیحضرت فقید امنیت درسراسر مملکت حکمفرما گردید وبا تشکیل ارتش نوین و نیرومند و مجهز بسلاح های روز مرز های ایران‌تحت نظارت‌و تسلط درآمد وامنیت وفرهنك در اقصی نقاط کشور گسترش یافت‌وچرخهای فعاله‌اقتصادی بگردش افتاد وریشه های فساد وناامنی ازبیخ وبن‌برکنده شدوکار و فعالیت جایگزین آن گردید و مردم حرمان کشیده ایران راکه‌برای تجدیدعظمت دیرین سرزمین باستانی خود که روزگاری تمدن خیره کننده‌اش چون چراغ فروزانی راهنمای سعادت بشر بود روز شماری میکردند بفعالیت وا داشت وهمه ازجان‌ودل دراجرای فرمان تاجی‌ایران برای‌آبادانی کشوربکوشش وکار مشغول شدند .ایران باقدمهای سریع بسوی ترقی وتکامل پیش‌می‌رفت‌و آن رادمرد بزرك‌سعی دائم داشت که‌ایران جای وعظمت دیرینش را در میان ملل زنده جهان بازکرده ومقام شایسته تاریخی خود را بدست آورد.

وقایع اجناب‌ناپذیر شهریور۱۳۲۰ وجنك جهانگیر دوم وهجوم بیگانگان بکشور رضاشاه کبیر را در حالیکه هنوز آرزوهای بیشماری برای سر بلندی ایران دردل داشت مجبوربترك وطن کرد .

مشتی خاك ویك پرچم

اعلیحضرت فقید میهن عزیز را درحالیکه مشتی خاك وپرچم سه‌رنك ایران رادردست داشتند بایکدنیاآرزو درراه عظمت وطن ترك گفتند واین یادگار گرانبها راتا آخرین لحظات حیات پرافتخار خود گرامی‌داشتند . خدمات‌وزحمات بیدریغی که‌اعلیحضرت رضاشاه کبیر دردوران سلطنت بیست ساله خود برای آبادی‌و آزادی واعتلاء نام ایران متحمل شدندو آثار ذیقیمتی که‌برجای نهادند همگام باسیر زمان ونژاد ایرانی تاابد جاوید خواهدماند وآثار ارزنده‌ایکه بربنیان وطن‌پرستی وغرور ملی استوار گردیده همچون ستاره تابناکی درزندگی‌سراسرافتخار قهرمان ملی ایران تاجهان باقیست و تاریخ ناظر اعمال جهانیان است‌خواهد درخشید .

اعلیحضرت فقید رضاشاه کبیر دور ازوطن درحالیکه قلب رئوف و مهربانش بیادایران میطپید بسربرد . غم‌دوری ازوطن .خاطره هجوم‌بیگانه وتالمات روحی آنچنان شمع‌وجودش را سوزانید که قوای جسمانیش را تحلیل بردوسر انجام‌آن ستاره تابناك بخاموشی گرائید .

امروز که مصادف باروز درگذشت آن سردار کبیر است ماسربازان در این مکان مقدس که جسم بی‌روحش در جوار رحمت ابدی غنوده است سر تعظیم فرود آورده وبازبان و جان میگوئیم :

فراموشت نمیکنیم

ای فرزند رشید ایران آسوده بیارام- آسوده بیارام که ماسربازان هیچگاه ترا فراموش نکرده و تاجان دربدن داریم در راه اجرای منویات فرزند تاجدارت اعلیحضرت محمدرضا شاه‌پهلوی فداکاری نموده و آماده نثار جان خواهیم بود .آسوده بیارام که‌فرزند برومندوتاجدارت درراه‌خدمت باین مملکت‌وملت‌دقیقه‌ای آرام‌نداشته وبا کیاست وفراست خدادادی دردنیای متلاطم امروزبانهایت‌درایت وهوشیاری ایران عزیز را رهبری و هدایت‌فرموده وقلوب ملت را آکنده از مهر خود نموده‌اند .

شاهنشاه جوان بخت ماهنگامی براریکه سلطنت ایران تکیه زدندکه کشور دچار بحران عظیمی بود و در اثر ورود قوای بیگانه نظم امورمملکت ازهم‌گسیخته شده و یاس وناامیدی برهمه جاوهمه کس مسلط وحکمفرما گردیده بود .شاهنشاه محبوب و کاردان ما باحسن تدبیر ذاتی ودرایت خدادادی باتشکیل و تکمیل مجدد ارتش اوضاع درهم و آشفته راسامان بخشیده بار دیگر نه‌فقط امنیت و آرامش را در کشور مستقر فرمودند بلکه باپی‌ریزی سازمان نوین ارتش استقلال میهن عزیز را برای همیشه بسان ادوار باستانی تامین و تضمین فرمودند .

دشمنان ایران بارهابراین رازآگاهی یافته وخوب میدانند که‌شاه در این کشور تاریخی مظهر تمام سجایا و ملکات فاضله ملت بوده وایرانی‌بحکم غریزه مجذوب سلطنت است و نام شاهنشاه و مهر و محبتش در قلب ایرانی باشیر اندرون‌شده وباجان‌بدر خواهد شد .

ایرانی موجودیت واستقلال وبقای خودرا بوجود شاه پیوند داده سرهای پرشور وبازوان توانای سربازان‌ازجان گذشته وجوانان باایمان این سرزمین کهنسال گروگان حفظ تاج و تخت سلطنت ایران‌و شاهنشاهی‌اعلیحضرت همایون محمدرضا شاه پهلوی‌شاهنشاه ایران است ودراین راه تا آخرین قطره خون خود رانثار خواهند نمود همانطوریکه شاهنشاه بزرك ما نیز در مواقع بحرانی وخطرحتی ازجان خود گذشتند وبااین عمل شجاعانه پایه های تخت سلطنت خودرا بر قلوب بیست‌میلیون زن‌ومرد وکودك ایرانی استوار ساختند .

ما افسران حاضر در این مکان مقدس که‌جسدبیجان‌و عزیزاعلیحضرت رضاشاه کبیر درآغوش خاك‌میهن‌در خواب ابدی فرورفته است در پیشگاه عظمت الهی ازطرف خود وعموم‌افسران ودرجه داران وسربازان نیروهای‌مسلح شاهنشاهی وژاندارمری و شهربانی کل‌کشور و نیرو های مقاومت ملی سوگند وفا داری خود را نسبت باعلیحضرت همایون محمدرضا شاه پهلوی بزرك ارتشتاران تجدیدمیکنیم ودرهر موقع آماده‌ایم که‌با نثارجان خود تاج‌و تخت شاهنشاهی واستقلال ایران را حفظ نمائیم .

اینك بانثار تاج گل‌از طرف‌نیرو های مسلح شاهنشاهی وژاندارمری و شهربانی کل‌کشور ونیروهای مقاومت ملی ضمن ابراز صمیمانه ترین احساسات پاك سربازی باحترام روح پرفتوح اعلیحضرت فقید رضاشاه‌کبیر یك دقیقه سکوت مینمائیم .آنگاه یك‌دقیقه سکوت شدوسپس مراسم مذکور پایان یافت .

از طرف مردم تهران

ساعت ۹ صبح امروز آقای نفیسی شهردار و آقای ناصرصدری فرماندار تهران از طرف اهالی شهر تهران در آرامگاه اعلیحضرت‌فقید حضور یافتند و تاج گل بزرگی نثار کردند .

حزب ملیون

ساعت هفت‌و نیم صبح امروز اعضای کمیته مرکزی و هیئت‌عالی بازرسان‌و شورای عالی حزب ملیون درمحل حزب اجتماع کردند و دسته جمعی با بیست‌اتوبوس‌بارامگاه اعلیحضرت فقید رضاشاه کبیر رفتند، کاروان حزب‌ملیون درساعت هشت‌ونیم صبح در آرامگاه حضور یافتند و اولین تاج گل بزرگی‌که از طرف حزب تهیه گردیده بود به وسیله آقایان‌جم‌رئیس کمیته‌مرکزی ودکتر احمد امامی دبیر کل‌حزب ملیون نثار آرامگاه گردید .

حزب مردم

ساعت ۹ صبح آقای پروفسور عدل دبیر کل حزب مردم باتفاق ۸۰ نفر از اعضای حزب مردم ، (اعضای شورای مرکزی روسای کمیسیونها‌و اعضای کمیته مرکزی) در آرامگاه حضور یافتند و چند تاج گل بزرك نثار آرامگاه کردند.

کارگران

ساعت هشت‌ونیم صبح امروز آقای خسروانی وزیر کار وخدمات اجتماعی باتفاق معاونین و مدیران کل وزارت کار ، نمایندگان کارگران وسندیکاهای کارگری درآرامگاه اعلیحضرت فقیدحضور یافتند و تاج گل زیبائی از طرف کارگران ایران نثار آرامگـاه کردند.

اعضای هیئت مدیره شرکت واحد نیز باتفاق روسای مناطق شرکت ونمایندگان کارگران‌در آرامگاه حضور یافتند و دسته‌گلی از طرف کلیه‌کارگران وکارکنان شرکت واحد نثار کردند.

وزارت راه

وزیر راه و معاونین و مدیران کل وزارت راه وراه‌آهن امروز بادسته‌های گل به‌آرامگاه رفتندو تاجهای گل‌برآرامگاه شاهنشاه فقید نثار کردند.

وزارت پست وتلگراف

همچنین وزیر پست و تلگراف وروسا و مدیران کل این وزارت خانه بمناسبت روز درگذشت اعلیحضرت فقید به آرامگاه‌رفتند وتاجهای گل نثار کردند.

انجمن ها

آقایان سیدمحسن ویژه، کیوان، محمدعلی روشن ، وجمعی از اعضای هیئت رئیسه شورای عالی انجمن های محلی تهران باتفاق آقای رستگار رازی از طرف‌شورا ها و انجمن های محلی به‌آرامگاه رفتند ودسته‌های گل‌نثار کردند.

نمایندگان ورزشکاران تهران در معیت تیمسار سرلشکر دکتر ایزدپناه ،اوزار،قبادیان وگروهی از اعضای هیئت رئیسه‌شورایعالی اصناف در آرامگاه اعلیحضرت فقید حضور یافته و از طرف‌اصناف تهران تاج گلی نثار آرامگاه اعلیحضرت فقید نمودند.

نماینده کارمندان

آقای وزیری دبیر اتحادیه کارمندان غیررسمی دولت وجمعی از کارمندان و مسئولین اتحادیه نیز امروز به‌آرامگاه رفتند واز طرف کارمندان دسته‌گلی نثار آرامگاه کردند.

بنگاه برق

عده‌ای از کارمندان برق‌باتفاق مسئولین بنگاه نیز درساعت ده صبح در آرامگاه حضور یافته و تاج گل نثار کردند.

ورزشکاران

ساعت یازده‌ونیم صبح امروز در آرامگاه اوضاع بین‌المللی نظر یکسانی دارند وهردو کشور مصممند که‌سازمان پیمان‌مرکزی رابیش ازپیش تقویت کنند درباره روابط ایران و ترکیه جمال ارکین گفت اقداماتی بعمل‌خواهد آمد تا میان دوکشور در شئون فرهنگی، بازرگانی ، ارتباطات و همچنین مناسبات مرزی همکاری نزدیکتری برقرار شود .

وزیرامور خارجه ترکیه اندکی پس‌از عزیمت ازتهران تلگرافی بعنوان همکار خود آقای عباس آرام وزیر امور خارجه ایران فرستاد و طی آن تاکید کرده‌است که‌مذاکرات دوستانه ومفیدی که در ایران بعمل آمدرشته های دوستی میان ایران وترکیه را بیش ازپیش تقویت کرده‌است .

تبریکات

جناب آقای دکتر علی فاضل

انتصاب آنجناب را بمدیریت کل دفتر وزارت فرهنك صمیمانه تبریك میگوید. **دکتر نصرالله منتظری**

جناب آقای امیراسداله اعلم
نخست‌وزیر محبوب وکارگردوست ایران

باتقدیم شایسته‌ترین احترامات انتخاب آن شخصیت مجرب‌و بینظیر وباکفایت راازطرف قرین‌الشرف اعلیحضرت همایون شاهنشاهی حامی کارگران بسمت نخست‌وزیری صمیمانه تبریك عرض نموده موفقیت آنجناب را درراه خدمت بشاهنشاه عظیم‌الشان و ملك و ملت بویژه کارگران آرزومندیم .

سندیکای کارگری متمرکز در تشکیلات مرکزی ایران(خانه کارگر) ـ سندیکای کارگران اتوبوس‌رانی تهران و حومه ـ سندیکای کارگران آرایشگاههای تهران و حومه ـ سندیکای کارگران‌سیمان ری ـ سندیکای کارگران کله‌پزی تهران و توابع ـ سندیکای کارگران صابون‌پزی دولت‌آباد ـ سندیکای کارگران فلزکار مکانیك تهران ـ سندیکای کارگران کارخانه گلیسیرین وصابون ـ سندیکای کارگران موتورسوز گرمابه‌های تهران ـ سندیکای کارگران ناحیه ۶ راه‌آهن سندیکای کارگران قنادیهای تهران ـ سندیکای کارگران گاوکش کشتارگاه تهران ـ سندیکای کارگران بوفه ورستورانهای سراسری ایران ـ سندیکای کارگران ساختمانی تهران ـ سندیکای کارگران گرمابه‌های تهران ـ سندیکای کارگران‌تاکسی‌رانی تهران ـ سندیکای کارگران انبارهای قندوشکر تهران

جناب آقای دکتر محمد باهری

انتصاب جنابعالی را به‌مقام معاونت نخست‌وزیری‌وسرپرستی‌بازرسی نخست‌وزیری صمیمانه تبریك عرض می‌نمایم . **حسن حق‌شناس**

جناب آقای دکتر محمد باهری

انتصاب جنابعالی را به مقام معاونت نخست‌وزیر و سرپرست بازرسی نخست‌وزیری تبریك و تهنیت عرض نموده توفیق بسیار آن جناب را صمیمانه از پروردگار بزرك آرزو میکنم **محمود حکیمی**

جناب آقای دکتر باهری معاون محترم نخست‌وزیر

انتصاب سرکار عالی را بمعاونت نخست‌وزیرکه مایه مباهات کلیه شاگردان شما میباشد تبریك عرض نموده آرزومندم در پست جدیدنیز توفیق کامل نصیب آن استاد دلسوز وارجمند بشود.

محمد توکلی یزدی

جناب آقای علم نخست‌وزیر محبوب

انتصاب شایسته استاد دانشمند جناب آقای دکتر محمد باهری بسمت معاونت نخست‌وزیر که طلیعه تحولات عمیقی در شئون مختلف مملکتی است از طرف نسل جوان باخوش‌بینی وامیدواری تلقی‌گردیده است تبریکات صمیمانه مارا بدین مناسبت بپذیرید .

فارغ‌التحصیلان دانشکده حقوق‌سال ۳۹ـ۴۰

جناب آقای دکتر باهری

انتصاب شایسته حضرتعالی را بسمت معاونت نخست‌وزیرتبریك میگوئیم . **پورمحسن ـ افسر ـ زهر**

جناب آقای نخست‌وزیر

برگزیدن افراد لایق‌وارزنده‌ای چون جناب آقای دکتر باهری برای همکاری موجب امیدواری جوانان ودانشجویان میباشددانشجویان سال دوم دانشکده حقوق این انتصاب بموقع را از صمیم قلب تبریك میگویند .

ستوده ـ ضرغامی ـ صادقی ـ سهرابی ـ نعمتیان ـ احترامی ـ بهمن منصوبی

دانشمند گرامی جناب آقای دکتر باهری

انتصاب جنابعالی را بسمت معاون نخست‌وزیر تبریك عرض مینمایم

آ ـ ۸۰۰۳ **علی شفائی**

جناب‌آقای امیراسداله‌خان علم نخست‌وزیر محبوب ایران

انتصاب جناب آقای دکتر محمد باهری که از مردان لایق ودانشمند می‌باشد بمعاونت نخست‌وزیری از طرف صنف نانوا تبریك و از خداوند متعال خواهانم که خدمات این مرد مبارز در راه شاه و دولت آنجناب در تاریخ ثبت گردد.

دبیر سندیکای نانواهای استان تهران ـ **جلال احمد خانلو**

انتصاب شایسته آقایان علی فاضل واحمد میرزائی روسای سابق اداره دبیرخانه شورایعالی فرهنك و رئیس اداره پخش کتاب بمقام مدیر کل دفتر وزارتی وریاست دفتر مخصوص وزارت بعموم فرهنگیان‌شریف تبریك گفته توفیق بیشتر آقایان معظم‌را درخدمت بفرهنك کشورآرزومند است .

رئیس دبیرستان برهان کاظمی

جناب آقای دکتر علی فاضل

انتصاب جنابعالی را بمدیریت کل وزارت فـرهنك صمیمانه تبریك میگوییم. آ ـ ۸۰۲۱ **مجید ـ فلاحی**

جناب آقای دکتر محمد باهری

انتصاب آنجناب بمعاونت نخست‌وزیری وریاست بازرسی نخست‌وزیری برای طبقه روشنفکر و اصلاح طلب مژده بس مسرت بخش‌می‌باشد .امید است در راه اعتلای کشور عزیز وسعادت ملت نجیب ایران که ازآرمان های قلبی آنجناب است موفق‌و موید باشید **محسن صادقخانی**

آگهی تبریك به‌آقای نخست‌وزیر مندرج درشماره ۱۰۸۵۴ صفحه ۱۹ مربوط به‌سرکار سرهنك حکیمی افسر شهربانی بوده‌است

شورایعالی اصناف

بامداد امروز آقایان مـهدی کوشانفر ،اوزار،قبادیان وگروهی از اعضای هیئت رئیسه‌شورایعالی اصناف در آرامگاه اعلیحضرت فقید حضور یافته و از طرف‌اصناف تهران تاج گلی نثار آرامگاه اعلیحضرت فقید نمودند.

بانك کشاورزی

درساعت یازده صبح امروز اعضای هیئت مدیره بانك کشاورزی‌ایران درآرامگاه رضاشاه کبیر حضور یافتند وتاج گلی نثار کردند.

مردم شهرری

خبرنگار ما در شهر ری گزارش میدهد بمناسبت سالگرد درگذشت‌ـ سرسلسله دودمان پهلوی اعلیحضرت رضا شاه فقید ساعت ده صبح امروز روسای ادارات دولتی و جمعی از معتمدین ومعاریف شهر ری درآرامگاه آن رادمرد بزرگ حضور یافتند وتاج گلی نثار کردند در این مراسم آقای حاج علی اکبر فتوحی عضو انجمن شهردرباره خدمات‌درخشان اعلیحضرت فقید سخنرانی کرد و اشعاری باین مناسبت قرائت نمود .

اطلاعات

پنجشنبه
۲۳ صفرالمظفر ۱۳۸۲
بیست وششم ژوئیه ۱۹۶۲
سال سی وهفتم
شماره ۱۰۸۵۷

تلفن های عمومی تهران کر شد!

فقط ازیکطرف میتوان ازتلفن عمومی استفاده کرد

کلیه تلفن‌های عمومی مغازه‌ها به‌کیوسك منتقل میشود

امروز گروهی از دارندگان تلفن های عمومی بروزنامه مراجعه کرده و گفتند که تلفن های عمومی سراسر تهران یکطرفه شده واز خارج مکالمه‌کنندگان نمیتوانند با تلفن های عمومی صحبت‌کنند . متصدیان تلفن های عمومی از این وضع ناراضی بودند و درخواست کردند که بشکایت آنها توجه شود .

نظر شرکت تلفن

خبرنگارما امروز دراین مورد با مقامات شرکت تلفن تماس گرفت ، این مقامات گفتند که زنك کلیه تلفن های عمومی بوسیله مامورین شرکت قطع شده واز این تلفن ها باید بطور یکطرفه مکالمه شود مقامات شرکت تلفن گفتند که فلسفه نصب تلفن‌عمومی همان استفاده یکطرفه از آنست‌زیرا وقتی تلفنی درکیوسك‌ها نصب شده ماموری درآنجا وجود ندارد که از زنك مخاطب آگاه شده وباو جواب بدهد. این مقامات اضافه کردند که چون در ابتدا شرکت تلفن آماده برای‌نصب کیوسك نبود بناچار تلفن‌های عمومی را درمغازه‌ها نصب کرده‌اند و چون درمغازه‌ها از تلفن های عمومی‌استفاده دوطرفه شده و این امر لطمه بکار شرکت وارد میکند بدین لحاظ تصمیم گرفته شدکه با قطع زنك تلفن های عمومی مقدمات انتقال تلفن های عمومی به کیوسك‌ها فراهم شود . امروز یك مقام رسمی شرکت تلفن گفت : تا پنج ماه آینده کلیه تلفن‌های عمومی‌موجود درمغازه‌ها به کیوسك‌ها منتقل‌خواهد شد تا مردم درتمام مدت شبانروز که مغازه‌ها تعطیل میشود بتوانند از تلفن های عمومی آزادانه استفاده نمایند .

در تصمیم هیئت مدیره شرکت تلفن نسبت بانتقال و یکطرفه شدن تلفن‌های عمومی داروخانه استثنا قائل شده‌اند و قرار است تلفن‌های عمومی داروخانه‌ها همچنان باقی بماند .

لیست زندانیان عفو شده

تسلیم وزیر دادگستری شد

امروز لیست زندانیانی که در کمیسیون عفو و بخشودگی مشمول عفو شده بودند بوزیر دادگستری تسلیم گردیدوآقای وزیردادگستری پس از مطالعه این لیست آنرا به نخست وزیری خواهد فرستاد تا توسط آقای نخست وزیر بتوشیح شاهنشاه برسد .

کمیسیون عفو و بخشودگی‌طبق قانون از اول تیر ماه شروع بکار کرد و در عرض یك ماه پرونده متجاوز از دویست و پنجاه نفر زندانی را مورد بررسی قرار داد و از میان آنها با عفو نود نفرموافقت کرد .

این زندانیان پس‌از توشیح‌فرمان عفو از طرف شاهنشاه از زندان آزاد خواهند شد .

وزرای دارائی وخارجه پیرامون بودجه وزارت‌خارجه مذاکره کردند

روزگذشته آقای بهنیا وزیردارائی درکاخ وزارت امور خارجه حضوریافت ومدتی با آقای آرام وزیر امور خارجه ملاقات کرد .

خبرنگار سیاسی ما گزارش‌میدهد که ملاقات وزرای خارجه و دارائی پیرامون بودجه وزارت خارجه بود .

درکابینه آقای امینی از بودجه‌سی وشش میلیون تومانی وزارت خارجه شش میلیون تومان کسر شده بود .

این ملاقات برای رفع مشکلاتی است که پس‌از کسر مبلغ فوق برای‌وزارت خارجه پیش آمده است .

بااستعفای معاون‌وزارت‌فرهنك‌موافقت‌شد

ساعت ۸ بامداد امروز آقای دکتر خانلری وزیر فرهنك در اداره کل اوقاف حضور بهمرسانید و باآقای دکتر شهابی مدیر کل اوقاف مدت یکساعت پیرامون کارهای اوقاف و برنامه های آینده آن گفتگو کرد.

آخر وقت امروز خبرنگار فرهنگی‌ما کسب اطلاع کرد که آقای وزیرفرهنك بااستعفای آقای دکتر تقی غفوری‌معاون سابق مالی و اداری وزارت فرهنك موافقت نمود . آقای وزیر فرهنك‌پس از موافقت با استعفای آقای دکتر غفوری ویرا بسمت بازرس وزارتی منصوب کرد .

همچنین بقرار اطلاع با استعفای آقای دکتر منوچهر تسلیمی سرپرست سابق تعلیماتی وزارت فرهنك نیز موافقت شد .

رئیس دادگاهی که باید باعتراض‌متهمین پرونده کاخ سنا رسیدگی کند بیمارشد

امروز کسب اطلاع شد آقای حسینعلی حجازی رئیس‌شعبه۱۸دادگاه جنحه بعلت کسالت در خانه بستری است .

باین ترتیب رسیدگی نسبت به اعتراض بقرار بازداشت مجدد متهمین پرونده ساختمان مجلس سنا و شرکت سیوند حد اقل برای ۴۸ ساعت آینده بتعویق خواهد افتاد . در شماره های گذشته باستحضار خوانندگان محترم رسید که متهمین پرونده ساختمان‌کاخ سنابرای بار دوم نسبت بقراربازداشت خود اعتراض کردند و پرونده با توجه باینکه بار اول در شعبه ۱۸ دادگاه جنحه طرح شده و قرار مورد تائید قرار گرفته بود بشعبه مذکور ارجاع گردید با اعلام کسالت رئیس شعبه ۱۸ دادگاه جنحه کار رسیدگی چند روزی بتعویق خواهد افتاد و چنانچه کسالت رئیس دادگاه ادامه یابدازطرف‌ریاست دادگاههای‌شهرستان یك قاضی دیگر بعنوان عضوعلی‌البدل تعیین خواهد شد تا اعتراض مجدد متهمین پرونده سنا را مورد رسیدگی قرار دهد .

زلزله

دربخش بندپی بابل هنوز ادامه دارد

● **طبق گزارش مامورین اعزامی فرمانداری زلزله در یك قریه خرابی ببار آورده است**

در شمارهٔ گذشته اطلاع داده‌شد که صبح‌پریروز زلزله نسبتاشدیدی در قراء حومه بخش بندپی ازتوابع شهرستان بابل روی داد و باعث ترس‌و وحشت عمومی‌شد بخشداری بندپی‌خبر وقوع‌زلزله رابفرمانداری بابل گزارش داد و از طرف فرمانداری نیزمامورینی برای‌تحقیق در اطراف این واقعه به محل‌اعزام گردیدند تا نتیجه را گزارش‌دهند صبح امروز خبرنگار ما در بابل در تعقیب گزارش قبلی خود در این باره تلفنی‌اطلاع داد: دیروزمامورین اعزامی فرمانداری بابل که از قراء حومه بخش بندپی بازدید کرده بودند ببابل بازگشتند . طبق‌اظهار مامورین اعزامی فرمانداری زلزله های متوالی پریروز در قراء حومه بخش بندپی خسارات زیادی وارد نکرده فقط در قریه کسکچال‌چهار خانه قدیمی فروریخته است .

خبرنگار ما در گزارش خود اضافه میکند دیروز هم دوبار زلزله های نسبتا شدیدی در حومه‌بندپی رویداد ولی خوشبختانه خسارات وتلفاتی ببار نیامد فقط‌اهالی تامدتی در ناراحتی و اضطراب بسر بردند و برای رفع خطر در مساجداجتماع کردند.

انتقال مطب

دکتر عزت‌اله راسخ

عضو انجمن متخصصین قلب وریه آمریکا به خیابان تخت‌جمشیدچهارراه‌روزولت‌شماره ۴۱۵ تلفن های ۶۶۳۸۳ - ۶۹۲۶۰ انتقال یافت.

۱-۱۲ آ-۶۲۵۷

اعضای شورای سلطنت

سخنگوی دربار شاهنشاهی ظهر امروز اعلام داشت که فرمان شاهنشاه برای تشکیل شورای سلطنت درمدت مسافرت اعلیحضرت همایونی صبح امروز بتوشیح رسید وباعضای شورا ابلاغ گردید . از طرف شاهنشاه والاحضرت شاهپور غلامرضا پهلوی ، والاحضرت شاهپور عبدالرضا پهلوی. آقای علم نخست‌وزیر ، وآقای حسین علاء وزیر دربار شاهنشاهی بعضویت شورای سلطنت برگزیده شده‌اند .

اعتبار ساختمان‌نهرفیروزآباد تامین شد

امروز شهرداری‌تهران شش‌میلیون تومان اعتبار ساختمان نهر فیروزآباد را تصویب کرد و آنرا ببانك‌ساختمانی فرستاد .

آقای مهندس غفاری مدیرکل فنی شهرداری امروز گفت : از روزیکشنبه چهار مقاطعه‌کار بانك‌ساختمانی‌درچهار نقطه عملیات پوشش روی نهر راآغاز خواهند کرد .

مجلس معارفه نخست‌وزیر بادیپلماتهای خارجی

امروز کسب اطلاع شد که عصر شنبه جلسه ای برای معارفه دیپلمات های خارجی مقیم دربارشاهنشاهی باآقای علم‌نخست‌وزیردر کاخ وزارت امور خارجه برپا خواهد شد . برای شرکت دراین مجلس معارفه ازسفرای خارجی مقیم تهران دعوت به عمل آمده است .

املاك دکترامینی فردا تقسیم میشود

امروز آقای دکتر ارسنجانی وزیر کشاورزی به خبر نگار ما گفت: من فردا در لشت نشا اسناد مالکیت ۴۵۰ نفر از زارعین املاك آقای دکتر امینی نخست وزیر سابق را بین آنها تقسیم خواهم کرد .

آقای دکتر ارسنجانی در مورد این که آیا آقای دکتر امینی‌هم دراین مراسم شرکت خواهد کرد یانه اظهار بی اطلاعی نمود .

جلسه شورای معاونان تشکیل شد

ساعت پنج بعد از ظهر دیروز جلسه شورایعالی معاونان وزارتخانه‌ها در محل شورایعالی اداری کشور تشکیل گردید .

دراین جلسه طرح چند تصویب‌نامه که از وزارتخانه‌های کشاورزی و راه رسیده بود مورد رسیدگی قرار گرفت وبرای‌تصویب‌به‌هیئت دولت ارسال گردید .

بن‌خده استعفا کرده‌است؟

الجزایر -خبرگزاری آلمان-۲۶ ژوئیه - خبرگزاری آلمان امروز گزارش دادکه‌بن یوسف بن‌خده رئیس حکومت موقت الجزایر دربرابر پیروزی طرفداران بن‌بلا عملا استعفا کرده‌است .

روزنامه‌های انگلیسی اخطار کردند:

فرانسه نباید درالجزایر مداخله‌کند

لندن- یونایتدپرس - ۲۶ ژوئیه - روزنامه گاردین درشماره امروزخود اخطار کرده‌است که‌وخامت اوضاع الجزایر به‌مرحله خطرناکی رسیده‌است گاردین دولت فرانسه را از مداخله درالجزایر برحذر داشته : واضافه کرده است که هرتهدیدی به‌مداخله از طرف فرانسویان باعث‌تقویت‌دشمنی بن‌بلا بافرانسه خواهدگردید. روزنامه دیلی تلگراف نیز درشماره امروزخود اعلام خطر کرده‌است که‌اگر فرانسه مبادرت به مداخله درالجزایر نماید ثمره تمام کوشش های ژنرال دوگل برای برقراری صلح وثبات درفرانسه‌و الجزایر همراه قرارداد اویان نابودخواهد گردید.

تغییر محل جبهه مطبوعات متفق ایران

بطوری‌که از دبیرخانه جبهه‌مطبوعات متفق اطلاع میدهند محل جبهه مزبور وباشگاه آن به خیابان شمیران (باغ‌صبا)خیابان‌میراشرافی کاشی ۵۴ منتقل شده‌است .

اطلاعیه

شرکت سهامی‌پخش مطبوعات درتهران

درمورد ویترین‌های مطبوعاتی

شرکت سهامی پخش مطبوعات در تهران به منظور اطلاع‌سهامداران وفروشندگان شرافتمند مطبوعات مطالب زیررااعلام میدارد .

شرکت سهامی پخش مطبوعات در تهران اولین موسسه رسمی و قانونی است که‌بارعایت اصول بیطرفی جهت تامین مصالح و منافع فروشندگان مطبوعات در تهران تشکیل گردیده است .

چون یکی از هدفهای اولیه فروشندگان محترم جراید درتهران نصب ویترین مطبوعاتی بوده است شرکت به‌پیروی از خواسته های ایشان صورت فروشندگان جراید را در خطوط یازده‌گانه تنظیم ودر تاریخ ۹ر۳ر۴۱ - باارسال این صورت از مقام شهردار تهران‌درخواست صدور پروانه بنام کلیه فروشندگان خطوط یازده‌گانه تهران رانموده است . برمبنای این درخواست شهرداری تهران اقدامات لازم وقانونی را بعمل آورده است .

درتاریخ ۱۸ر۴ر۴۱ عده‌ای از آقایان فروشندگان راسا درمقام تکرار درخواست خودبرآمدند و استدعای خودرا از شهردار تهران تجدید نمودند .

درخواست فردفرد روزنامه‌فروشان بنظرجناب آقای شهرداررسید وامریه‌ای بدین‌مضمون صادر گردید .

اداره کل املاك

تقاضاهای مربوط به‌دکه‌های روزنامه‌فروشی را بضمیمه میفرستم بارعایت مقررات برای هریك اجازه صادر فرمائید . احمدنفیسی

۲۳ر۴ر۴۱

امریه شهردار ودرخواست فروشندگان درتاریخ ۲۵ر۴ر۴۱ذیل شمار ۳۰۵۲ الی ۳۰۸۴ در دفتراندیکاتور اداره املاك ثبت گردیده‌و بمنظور اجرای امریه شهردار تهران پرونده در جریان اقدام میباشد.

شرکت امیدوار است که بزودی رسیدگی به درخواست کلیه فروشندگان مطبوعات درتهران خاتمه یافته اقدامات لازم و قانونی‌جهت حفظ منافع وحقوق فردفرد روزنامه‌فروشان بعمل آید.

شرکت سهامی پخش مطبوعات در تهران در تعقیب اقدامات‌خود کلیه اطلاعات لازمه را جهت آگاهی عموم فروشندگان منتشر خواهد نمود .

رئیس هیئت مدیره شرکت سهامی پخش مطبوعات در تهران
شریف‌شریف‌زاده

آ-۱۲۰۰۲

بازدید وزیر دادگستری از دیوان‌کیفر

امروز آقای دکتر خوشبین وزیر دادگستری از شعبات بازپرسی دیوان کیفر بازدید کرد . وزیر دادگستری ضمن این بازدید دستوراتی جهت تسریع در انجام امور جاری دیوان کیفر صادر کرد .

ظریف باتعداد چوب‌بیشتر

دراعلامیه پایان کنفرانس همکاری کشورها دراطریش گفته‌شد:

کمکهای خارجی

نباید مشروط بشرایط سیاسی باشد

● **مهمترین مسئله‌ایکه بشریت باآن روبروست فقر وبیماری‌است**

● برنامه های عمرانی نباید ثروت‌طبقه‌مرفه‌را افزایش دهد

● **کشورهای‌ثروتمندموظفند حداقل یکصدم درآمد خودرا صرف کمك‌بکشور های توسعه نیافته کنند**

کنفرانسی که بدعوت موسسه تئودورکورنر از شخصیت های علمی ورهبران سیاسی کشورهای مختلف بمنظور بررسی روابط و همکاری میان کشور های توسعه یافته وکشور های درحال توسعه تشکیل شده بود طی‌اعلامیه‌مفصلی بکار خود خاتمه داد آخرین‌جلسه کنفرانس در کاخ هفبورك‌باحضور رئیس جمهور اطریش و رهبران اطریشی و کوردیپلماتیك مقیم‌وین تشکیل گردید . از ایران آقایان خلیل ملکی و دکتر احسان‌نراقی دراین کنفرانس دعوت شده‌بودند.

مهمترین مسئله بشریت

در مقدمه اعلامیه گفته شده است ما معتقدیم که در نیمه دوم قرن بیستم مهمترین مسئله‌ای که‌بشریت باآن روبروست فقر و بیماری و تحقیر و خفتی است که دوسوم افراد انسانی مشمول آن هستند. خاصه اینکه زندگی یك‌سوم‌دیگر (ممالك صنعتی امریکا واروپا) با سرعتی بیسابقه در تاریخ اقتصادی بشر در حال رشد و پیشرفت می‌باشد ـوباین ترتیب فاصله میان دنیای ثروتمند و دنیای کم‌درآمد روزبروز بیشتر میشود ـادامه‌این وضع باکلیه اصول اخلاق‌انسانیت مباینت داشته و عوارض نامطلوب وناهنجاری را از نظر آینده نوع بشردر بردارد ، باین جهت کشور های ثروتمند موظفند قسمتی از درآمد خودشان را که ازیك‌صدم درآمد سالیانه آنها نباید کمتر باشد (یعنی ۱۱ میلیارد دلار در سال)حداقل صرف کمك بکشور های توسعه نیافته کنند

کمك‌های خارجی

کمك‌های مالی و فنی که‌تاکنون شده کافی نبوده‌است - هم باید میزان این کمك ها افزایش یابد و هم در شرائط مناسب‌تری عملی‌شود وحتی‌المقدور از طریق سازمان های بین‌المللی کمك‌ها اعطا گردد، کمك ها نباید مطلقا شرائط‌سیاسی‌خاصی را در برداشته باشد ،ولی کشور کمك گیرنده باید دارای برنامه عمرانی جامع و صحیحی باشد و سعی کند فعالیت کلیه‌گروههای اجتماعی را این برنامه‌ها دربرگیرد، درآمد کارهای عمرانی نباید سبب افزایش ثروت طبقات مرفه گردد بلکه باید سعی در گسترش‌عدالت اجتماعی داشت و بااصلاح دستگاه های مالیاتی وسیستم مالکیت از اختلافات طبقاتی کاست .

مخارج هنگفتی که صرف‌تسلیحات می‌شود میتواند موثرترین خدمت را به‌توسعه کشور های عقب مانده بکند ، حتی یك خلع‌سلاح‌تدریجی از این جهت موثر خواهد بود .

وزیر راه در راه آهن

امروز آقای‌مهندس رجبی وزیر راه براه آهن رفت و باتفاق آقایان مهندس خبیری رئیس راه آهن و سایر مهندسین و روسای ادارات از ایستگاه‌تهران و کارخانجات تعمیرات اساسی دیدن کرد . وزیر راه ضمن بازدید از لکوموتیو های دیزل و تاسیسات جدید راه آهن دستورات جدیدی صادر کرد

ولیعهد دوبی ازکارخانجات‌روغن‌نباتی شاه‌پسند دیدن‌کردند

صبح امروز ولیعهد دوبی شیخ مکتوم بن راشد که برای یك دیدار چند روزه بتهران آمده‌اند ازکارخانجات شاه پسندديدن کردند. دراین بازدید تجهیزات مدرن واتوماتیك شاه پسند بی‌نهایت مورد توجه ولیعهد دوبی قرار گرفت.

محاکمه

کتاب پنجم **آلفرد هیچکاك**

روزشنبه در دست روزنامه فروشهاست

تغییر نام خانوادگی

نام خانوادگی این جانبان ابوالقاسم جلوندی و احمد حقیقی پناه فرزندان مرحوم محمد بمنظور یکسان شدن به رزاقی پور تغییر یافته است

روزنامه فردا فردا منتشر می‌شود

از باغ وحش دیدن کنید

کاباره دانسینگ کازبا

باتهیه چندین برنامه دیدنی وباند ارکستر معروف خارجی هرشب ازشما باهربودجه که دارید صمیمانه پذیرائی میکند.

کازبا اول جاده ونك-باغ‌مصفای (آکاپولکو)

سابق تلفن ۸۲۲۸۸۰

باغ مصفای کازبا برای برگزاری جشن‌ها آماده است.

آ-۱۱۹۴۰

روغن کرمانشاهی

عبد ۲۹۹ معتمدی

جهت رفع گله علاقمندان ذیلا شماره تلفن وآدرس تقدیم میگردد

خیابان بوذرجمهری سرای حافظ

معتمدی - تلفن ۲۴۷۹۷

بدینوسیله یادآوری مینماید چون‌اخیرا عده‌ای‌بجعل و تقلید علامت فوق پرداخته‌اند لذا تضمین یکساله فقط شامل روغنهائی میشود که مستقیما ازاین تجارتخانه خریداری شده باشد.

۲-۲ آ-۷۴۱۹