اطلاعات

مسئله سیاسی هفته

مهمترین مسئله بعد از غائله کره

بیش از سه سال است که کانون خطری در قلب آسیا بوجود آمده و آتش اختلافی که میان دو دولت هندوستان و پاکستان شعله‌ور شده هر لحظه بیم آن میرود که بسایر نقاط جهان سرایت نموده وصلح عمومی را دچار مخاطره سازد.

این اختلاف شدید و خطرناک بر سر حاکمیت بر ناحیه کشمیر و جامو پدید آمده است و با آنکه اقدامات ومساعی فراوان از طرف سازمان ملل متحد و مؤسسات وابسته بآن برای حل این مسئله دشوار بعمل آمده، لیکن تا کنون قدم مؤثری بسوی رفع اختلافات برداشته نشده است و این خود موجب بیم و هراس عمومی و مخصوصاً نگرانی دنیای اسلام که از نظر همکیشی با اکثریت ساکنین منطقه مورد اختلاف، بسرنوشت این سرزمین توجه فوق العاده دارند، شده است.

خوانندگان عزیز قطعاً کم و بیش از تاریخچه اختلاف میان دو کشور پاکستان و هندوستان بر سر این مسئله اطلاع دارند و میدانند که پس از تقسیم مستعمره هندوستان بدو کشور پاکستان و بهارات (هندوستان) کشمیر که در شمال شبه قاره هند و پاکستان در مجاورت چین و تبت واقع شده مورد اختلاف قرار گرفت.

مسلمین کشمیر که در حدود ٤ ملیون نفر میشوند و ۷۵ درصد جمعیت این ناحیه را تشکیل میدهند نظر بالحاق بپاکستان داشتند، لیکن مهاراجای هند و فرمانروای آنسرزمین تقاضای الحاق کشمیر را بهندوستان نمود و دولت هند هم نیروئی بآن سرزمین گسیل داشت. عشایر سرحدی بکمک برادران مسلمان خویش شتافتند و در نتیجه خطر مواجهه نیروهای هند و پاکستان پدید آمد و نظر باهمیتی که این مسئله در اوضاع قاره آسیا و صلح عمومی حائز بود، از همان روزهای نخست کشمکش، توجه جهانیان و سازمانهای جهانی باین نقطه از جهان معطوف گردیده و اقداماتی برای رفع مخاصمه و حل مسالمت آمیز اختلافات آغاز گشت.

مسئله کشمیر از ژانویه سال ۱۹٤۸ در شورای امنیت مطرح گردید و اکنون با آنکه بیش از ۳ سال از آن تاریخ میگذرد، هنوز هم نتیجه قطعی بدست نیامده است.

سازمان ملل متحد بموجب قطعنامه های ۱۳ اوت ۱۹٤۸ و ۵ ژانویه ۱۹٤۹ کمیسیون مخصوص که از طرف شورای امنیت نیز تایید گردید بهترین طریق حل این مسئله دشوار را مراجعه بآراء عمومی بطور آزاد و بیطرفانه دیده زیرا این عمل بیشتر از هر اقدام دیگری بامنشور اتلانتیک که آزادی ملتها را تضمین کرده و آنها را در انتخاب نوع حکومتی که مایلند آزاد گذارده تطبیق میکند.

این نظر از طرف هر دو دولت هندوستان و پاکستان مورد قبول واقع شد و بهمین جهت در اول ژانویه ۱۹٤۹ جنگ یکی در ایالت شاهزاد، نشین «کشمیر و جامو» موقوف شد و آتش بس اعلام گردید.

سپس نمایندگانی از طرف سازمان ملل متحد مامور مطالعه چگونگی اجرای قطعنامه سازمان شدند.

اما متاسفانه این نمایندگان نتوانستند بمقصود برسند و در نتیجه مجدداً سازمان و شورای امنیت مجبور بدخالت شدند

بقیه در صفحه دوم

مجلس شورای ملی

آقای سردار فاخر حکمت بریاست انتخاب شد

انتخاب رئیس مجلس در جلسه تماشائی امروز ایجاد هیجانی کرده بود

یکبار اخذ رأی تجدید شد و در اثر تجدید دو کاندید انصراف دو نفر دیگر کنار رفتند

آقایان گنجه‌ای و نورالدین امامی نیز بسمت نواب ریاست مجلس شورای ملی انتخاب گردیدند

جلسه علنی مجلس شورای ملی در ساعت ده و بیست دقیقه صبح امروز بریاست آقای گنجه‌ای نایب رئیس تشکیل گردید.

آقای دکتر جلالی گفت من در جلسه قبل راجع بکمیسیون بودجه صحبت نکردم بلکه راجع باملاک صحبت نمودم.

آقای دکتر کیان گفت در پیشنهادی که در جلسه قبل آقای تیمورتاش دادند اشتباهی است که باید رفع شود

آقای فتیه‌زاده نامه‌ای را که از کرمانشاه راجع بمنع مسکرات رسیده بود تقدیم کرد و در آخر اضافه نمود بیجهت از مردم باتومبیل پول می‌گیرند و تلگرافی در این خصوص رسیده که تقدیم می‌کنم.

آقای اسلامی گفت من در جلسه قبل گفتم ایران طرفدار سیاست بیطرفی است و وارد هیچگونه بلوکی نخواهد شد تا علیه بلوک دیگر اقدام کند ولی

بقیه در صفحه نهم

بیاد روز ایجاد ارتش جوان ایران

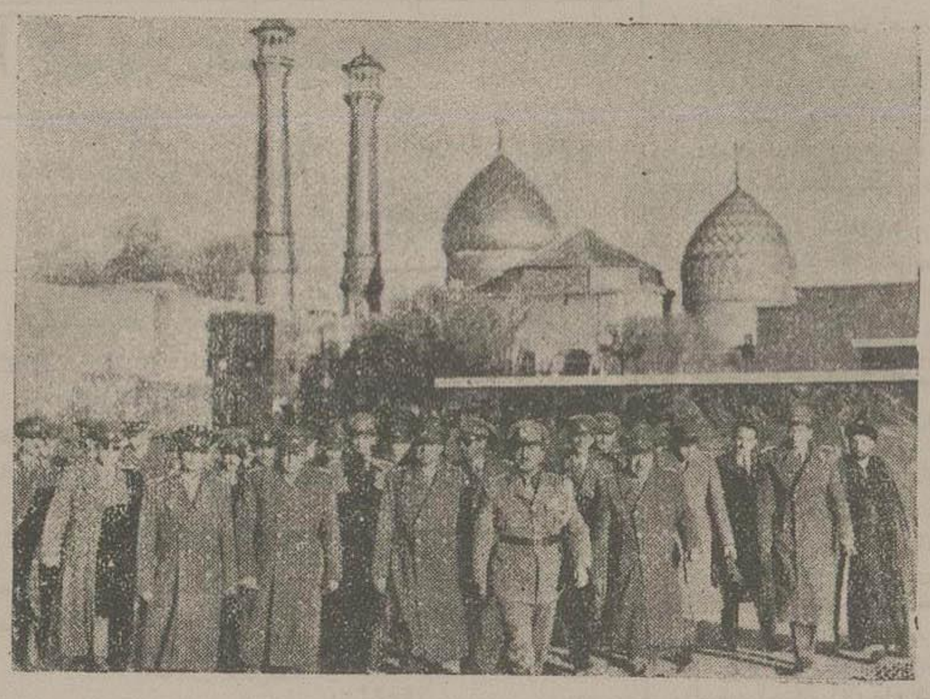

سرتیپ آریانا فرمانده لشگر گارد شاهنشاهی و عده‌ای از افسران آن لشگر هنگام حرکت بطرف آرامگاه شاهنشاه فقید

در ساعت سه بعد از ظهر دیروز، از طرف لشکر گارد شاهنشاهی مراسمی در آرامگاه شاهنشاه فقید بمناسبت روز سوم اسفند برپا گردید و پس از اجرای مراسم نظامی و نواختن موزیك، تاج گلی نثار آرامگاه شد سپس آقای سرتیپ آریانا فرمانده لشکر گارد شاهنشاهی نطق مؤثری ایراد کرد و ضمن آن خدمات شاهنشاه فقید را در ایجاد ارتش جوان ایران بیان نمود.

شب گذشته نیز بهمین مناسبت جشنی در باشگاه لشکر گارد در مجاورت بیسیم برپا بود که عده‌ای در آن شرکت داشتند

* * *

امروز مصادف با روزیست که در تاریخ ایران بمنزله یك مبدء تحول از آن یاد میشود زیرا سی سال پیش در چنین روزی بود که طومار عمر آشفتگی و هرج و مرج که بر اثر ناتوانی قدرت مرکزی حکمفرما شده بود درهم پیچیده شد و هسته اصلی ارتش جدید ایران

بقیه در صفحه نهم

سی و سومین سال ارتش شوروی

ارتش شوروی که فردا سی و سومین سال تاسیس خود را جشن میگیرد، یکی از مظاهر و آثار اساسی انقلاب کبیر شوروی است.

این ارتش در کیر و دار جنگهای انقلابی بوجود آمد و در سایه مراقبت‌های مستقیم لنین و استالین، موفق شد باسرعت راه تکامل را بپیماید.

این ترقی و پیشرفت بحدی بود که در ظرف مدت کوتاهی توانست در برابر ارتش عظیم آلمان نازی مقاومت و مقابله نماید و ارزش خود را ظاهر سازد.

چیزیکه ارتش شوروی را در دوره جنگ چنان قدرت و نیروئی بخشید این بود که سربازان شوروی از حیات و استقلال و موجودیت کشور خویش دفاع میکردند و همین عامل باعث شد که گرچه در سالهای اول جنگ با ناکامی مواجه شدند، ولی عاقبت به پیروزی نائل گردند

ما جشن سی و سومین سال ایجاد ارتش شوروی را بر همبران کشور دوست و همسایه معظم خود تبریك میگوئیم.

برای رسیدگی بوضع کارخانجات، هیئتی باصفهان خواهد رفت

از چپ براست آقایان اردلان، رزم آرا، تلم دیده میشوند

دیروز ساعت پنج بعد از ظهر مجلس ضیافت چای بافتخار نمایندگان کنفرانس اتحادیه کارگران ایران در

بقیه در صفحه نهم

در جلسه کمیسیون نفت

پیشنهاد آقای دکتر مصدق برای ملی کردن نفت

قبل از همه، به مهمترین پیشنهاد رأی گرفته خواهد شد

ساعت پنج و نیم بعد از ظهر دیروز، کمیسیون نفت مجلس شورای ملی بریاست آقای دکتر مصدق، باحضور اعضای کمیسیون تشکیل گردید.

در این جلسه گفته شد چون قسمتی از مطالب جلسه سری که روز دوشنبه منعقد بود، در بعضی از روز نامه ها وارونه و دگرگون جلوه داده شده، لذا بهتر است بعضی از مطالب آن جلسه، منجمله پیشنهاد و بیانات آقای دکتر مصدق قرائت گردد. در این موقع متن پیشنهاد و بیانات آقای دکتر مصدق بشرح زیر خوانده شد:

متن پیشنهاد آقای دکتر محمد مصدق

ماده اول - مجلس شورای ملی صنعت نفت را در تمام کشور ملی اعلان میکند باین معنا که بهره برداری از تمام معادن نفت بحساب ملت ایران بشود.

ماده دوم - از تاریخ تصویب این قانون تا تسویه حساب معادن نفت جنوب را کمپانی سابق بطور امانی و بحساب دولت ایران تحت نظر هیئت نظار بهره‌برداری خواهد نمود.

ماده سوم - هیئت نظار در ماده فوق مرکب است از هشت نفر نمایندگان مجلس شورای ملی و هشت نفر از نمایندگان مجلس سنا با انتخاب هر یك از مجلسین.

ماده چهارم - هیئت نظار مکلف است که با کمپانی سابق نفت جنوب برای ترتیب تسویه حساب داخل در مذاکره شده و نتیجه آن را بعد اکثر در هشت ماه برای تصویب بمجلسین پیشنهاد نماید.

بقیه در صفحه نهم

دیشب ناگهان یك گوشه از پرده استتار و اسرار بالا رفت و معلوم شد وزیر خارجه سابق و رئیس جمهور چکسلواکی بر اثر خودداری از قبول پیشنهاد شوروی مبنی بر حمله بیوگسلاوی بازداشت شده‌اند

مسکو، یوگسلاوی را گوشمال می‌دهد

در بلگراد آشکار شد که شوروی قصد دارد در بهار آینده به یوگسلاوی حمله کند

ممکن است انگلستان رسماً بپشتیبانی مارشال تیتو قیام کند

دیروز ناگهان در چند پایتخت دنیا اخباری انتشار یافت که توجه کلیه محافل سیاسی و نظامی دنیا را جلب کرده و بار دیگر احتمال وقوع جنگ در کشور یوگوسلاوی را که ممکن است بساعت اشتعال آتش جنگ جهانسوز گردد مطرح ساخته و از طرف دیگر یك گوشه از پرده استتار و ابهامی را که بر حوادث اخیر چکوسلواکی کشیده شده بود بالا زده و نشان میدهد توقیف رئیس جمهور چك اسلواکی و فرار وزیر خارجه و کودتای بی سروصدا و سریعی که در پراك رخ داد ناشی از چه علتی بوده و مقاومت رئیس جمهور چك اسلواکی در برابر تمایل دولت شوروی سبب توقیف او گردیده است.

از جمله خبرهای دیروز مربوط باین موضوع یکی این بود که باحتمال قوی زاپوتسکی نخست وزیر چك اسلواکی هم بدستور شوروی بها توقیف شده ولی اولیای کمینفرم نخواسته‌اند توقیف او علنی گردد.

این خبرها از یك سلسله تصمیمات و تجهیزات وسیعی حکایت میکند که بدستور شوروی در کشورهای مجاور یوگوسلاوی انجام شده و هدف آن

بقیه در صفحه سوم

اولین مصاحبه باملکه ثریا پهلوی

ملکه ثریا اظهار داشتند:

شاهنشاه و من از مسافرت بسویس صرفنظر کردیم

قاهره - خانم مارگریت لیزلی - خبرنگار روزنامه دیلی اکسپرس در تهران که در جشن ازدواج شاهنشاه ایران حضور داشت بنمایندگی از طرف مؤسسه مطبوعاتی اخبار الیوم بحضور ملکه ثریا ملکه ایران رسید و این افتخار را برای خود کسب کرد که نخستین روزنامه نویسی است که بامسلکه جدید ایران مصاحبه کرده است.

علیا حضرت ملکه ایران با اندازه ای بهمسر تاجدار خود توجه داشت که همه اظهاراتش درباره شاهنشاه بود و بهیچوجه از خودش اظهاری نشود.

ملکه ایران پس از شرح اشتغالات دائمی شاهنشاه ایران که بامور کشور رسیدگی می کنند سخن را بدختری که شاهنشاه از شاهزاده خانم فوزیه دارد کشانید و گفت:

من خیلی اشتیاق دارم که شاهزاده خانم شهناز را هرچه زودتر ملاقات کنم. شاهدخت شهناز که اکنون در سویس تحصیل می کند دختری است زیبا و مهربان و باهوش که انتظار میرود در آینده نزدیکی برای ملاقات پدرش و من بایران بیاید.

ملکه ایران اظهار داشت: خیلی مایل بودیم که ماه عسل را در سویس بگذرانیم ولی شاهنشاه که علاقه شدیدی به بهبود زندگی ملت خود دارند بعلت اشتغالات فراوان ناچار شدند از مسافرت بخارج کشور صرفنظر کنند

من شخصاً خیلی مایل هستم فرصتی پیش آید که بهمسان موزیتز در سویس مسافرت کنم زیرا من یکی از دوستداران بازی اسکی میباشم.

ملکه اظهار داشت: من در سویس تحصیل کرده‌ام و پدر و مادرم پس از چند هفته بسویس مراجعت خواهند کرد.

در جلسه دیروز شورای امنیت که با حضور نمایندگان پاکستان و هندوستان در لیك ساکسس تشکیل شده بود یکبار دیگر

پرونده مبهم کشمیر باز شد

لیك ساکسس - شورای امنیت دیروز تشکیل جلسه داد و در اطراف مسئله کشمیر بحث نمود.

در جلسه دیروز نمایندگان انگلستان و امریکا مشترکاً طرحی پیشنهاد کردند که طبق آن هندوستان و پاکستان اختلافات فیمابین را حل کنند و نگذارند این اختلافات در وضع آسیا و یا صلح دنیا اثر کند.

این طرح مقرر میدارد که سازمان یك نماینده جدید برای حل مسئله کشمیر انتخاب کند تا بجای سر اوین دیکسون بعنوان میانجی سازمان در کشمیر انجام وظیفه کند

طبق این پیشنهاد نماینده جدید

بقیه در صفحه سوم

پیشرفت امریکائیها امروز ظهر متوقف گردید

ژنرال مك ارتور معتقد است کمونیستها اگر بخواهند پیشگوئی استالین به نتیجه برسد باید فکری دیگر بکنند

امروز ظهر نیروهای کمونیست در آنطرف رود خانه «هان» علی رغم فرمان دیروز ژنرال مك ارتور مبنی بر آغاز حمله عمومی علیه جبهه سرتاسری کمونیستها با قدرت هرچه تمامتر ایستادگی کرده و پیشروی تانکهای امریکائی را متوقف ساختند.

در جناح دیگر کمونیست‌ها موفق گردیدند که راه پیشروی سربازان کره جنوبی را در شمال شهر سئول سد سازند.

اکنون تنها نقطه اتکاء عملیات نیروهای ملل متحد قسمت مرکزی جبهه است که آن هم از ساعت ده بامداد امروز ناگهان در زیر آتش شدید توپخانه کمونیست ها قرار گرفته. خبرنگار یونایتد پرس اطلاع میدهد تاکنون چنین قدرت آتش از طرف کمونیستها بی سابقه بوده است.

دیروز ژنرال مك ارتور در ضمن مصاحبه با نمایندگان خبرگزاریها گفت کمونیستهای چین بخوبی دریافته اند که جنگ کردن در محلی که سیصد و پنجاه میل از پایگاههای اصلی آنها

بقیه در صفحه سوم

معاون پارلمانی وزارت امور خارجه انگلیس

قرارداد جدید نفت ایران و انگلیس را عادلانه میدانند!

رادیو لندن - در جواب سؤالی که امروز در مجلس شورای ملی انگلستان شد «مستر دیویس» معاون پارلمانی مستر بوین وزیر امور خارجه اظهار داشت دولت انگلستان امیدوار است بزودی در باب پیمان فرعی نفت بین دولت ایران و شرکت نفت ایران و انگلیس نتیجه رضایت بخشی حاصل شود.

سپس از وی سئوال شد پیشنهاداتی درباره ملی کردن این شرکت بعمل آمده است یا نه؟

مستر دیویس جواب داد از هیچ پیشنهاد رسمی که یا بدولت انگلیس یا بشرکت رسیده باشد اطلاع ندارد، مدت امتیاز کنونی شرکت تا سال ۱۹۹۳ است و دولت انگلیس اطمینان دارد که ایران پیمان خویش را محترم خواهد شمرد. بقیه در دولت انگلیس پیمان فرعی نفت نیز عادلانه و منصفانه است!

* * *

ما بابیان معاون پارلمانی وزارت خارجه انگلیس موافقت نداریم و مخالفت صریح خود را مکرر در موارد بسیار گوشزد نموده‌ایم

شورای جهانی صلح در برلین افتتاح شد

نماینده ایران نیز در جلسه افتتاحیه شرکت کرده بود

برلین - آسوشیتدپرس - شورای جهانی صلح با شرکت نمایندگان کمونیست غالب کشورهای جهان دیروز در برلین شرقی منطقه نفوذ شوروی‌ها افتتاح گردید. امسال کنفرانس شورای جهانی صلح با اهمیت و توجه بیشتری تشکیل میشود زیرا بطوریکه مقامات صلاحیتدار اظهار اطلاع می‌نمایند.

دولت شوروی قصد دارد به اندازه‌ای شورای مزبور را تقویت نماید که در صورت استعفا از عضویت مجمع عمومی سازمان ملل متحد، شورای مزبور را جانشین سازمان ملل متحد در کشورهای بلوك کمونیسم معرفی نماید در شورای دیروز هیجده تن از

بقیه در صفحه سوم

زندگی خصوصی شاه و ملکه ایران پس از ازدواج

با چند عکس جالب و پشت جلد رنگین

شهناز بملکه ایران می گوید مامان - در این کلبه کوچك شاه و ملکه ایران غذا میخورند - اوقات ملکه ایران چگونه میگذرد پدر و مادرش کجا هستند؟ - برای مصاحبت او چه کسانی انتخاب شده اند؟ نظائری از ازدحام قصر گلستان در شب عروسی شاه - در جشن عروسی نیکلای دوم دو هزار نفر از فرط ازدحام تلف شدند - در جشن عروسی ناپلئون قصر سلطنتی آتش گرفت -

جنگ مخفی بر سر کرسی ریاست

آقاخان محلاتی در تهران چه می کند و چه میخورد؟

همه در اطلاعات هفتگی فردا

مسئله سیاسی هفته

بقیه ازصفحه اول

و بموجب قطعنامه ۱۴ مارس ۱۹۵۰ شورای امنیت ، سر «اوون دیکسون» که یکی از قضات عالیرتبه استرالیائی است بسمت نماینده شورای امنیت مامور اجرای مراجعه بآراء عمومی گردید .

نماینده مزبور عازم محل ماموریت خویش گردید واز نزدیك بازمامداران دو کشور وارد مذاکره شد وپیشنهاد کرد که برای اجرای صحیح تصمیم شورای امنیت ، بایدنخست تمام نیرو های نظامی خاك کشمیررا تخلیه کنند و سپس تحت نظارت سازمان ، مردم کشمیر و جاموسرنوشت خودرا تعیین نمایند .

اما در مورد چگونگی اجرای مراجعه بآراء عمومی، اتفاق نظرحاصل نشد و اقدامات سراوون دیکسون بجائی نرسید .

در نتیجه نماینده مزبور درصدد برآمدراه‌حل دیگری بیابدو بهمین‌جهت پیشنهاد کردکه مراجعه بآراء عمومی فقط‌دردره کشمیر بعمل آید وبقیه‌مناطق میان هندوستان وپاکستان تقسیم‌شود.

امااین پیشنهاد هم بجائی نرسید و ناچار در سپتامبر گذشته سراوون دیکسون ازسازمان تقاضا نمود که‌او راازادامه‌ماموریتش معذور بدارند . بعداز عدم‌توفیق نماینده مزبور دیگر مسئله کشمیرمسکوت ماندتاآنکه‌درماه دسامبرجلسات انجمن کشورهای‌مشترك‌المنافع درلندن تشکیل‌یافت .

آقای لیاقت‌علیخان نخست‌وزیر پاکستان ، حضورخودرادرین کنفرانس موکول باین کرد که مسئله کشمیر هم مورد مذاکره قرار گیرد .

گرچه کاملا طبق این نظر عمل نشدودرجلسات‌عمومی کنفرانس کامنولت موضوع کشمیر مورد بحث‌قرارنگرفت اما در خارج از جلسات رسمی ، بازمذاکراتی بعمل آمدکه به‌نتیجه‌ای منتهی نشد .

بقراریکه در خبرهای امروز روزنامه خواهید خواند شورای‌امنیت ملل متحد که بحل مسئله کشمیر فوق العاده اهمیت میدهد و پس از موضوع کره این‌مسئله مهمترین‌مسائل بین المللی مورد اختلاف بشمار می رود ،دیروز مجددا پس از چند ماه اختلافات دودولت آسیائی پاکستان و هندوستان مورد مذاکره‌قرار گرفت‌و طرحی ازطرف دو دولت انگلیس و امریکا برای حل مسالمت آمیز این مسئله پیشنهاد شد که براساس‌مراجعه بآراء عمومی قرار دارد زیرااین‌راه حل از هرطریق‌دیگری بااصول عدل و انصاف بیشترموافقت‌دارد.

مااز نظر همکیشی با برادران مسلمان کشمیری‌خود ، کمال‌علاقه‌وتوجه راحل مسالمت آمیزوعادلانه این‌مسئله داریم ونگران سرنوشت‌چهارمیلیون مسلمانی که‌اکنون سه‌سال و نیم است نتوانسته اند آزادانه نظر خویش را درباره طرز حکومت‌خودابراز دارند میباشیم وبطوریکه نمایندگان ملت‌در جلسات اخیر مجلسین وعلمای اعلام‌در بیانیه خویش‌متذکر شده‌اند عالم‌اسلام بکشمیرعلاقمنداست‌ومسلمانان نمیتوانند مشاهده کنندمیلیون‌ها مردمی که باآنها هم‌مذهب وهم‌فرهنگند ، بحال بلا ـ تکلیفی بسربرند .

همه آرزومند حصول یك امر هستند وآن اینست که مردم کشمیربدون هیچگونه‌تضییق و محدودیتی آراء خودرااظهار نمایند. همچنان که‌سازمان ملل ومؤسسات وابسته بآن نهایت کوشش رادارند که آتش فتنه دراین سرزمین زیبا وخرم خاموش گردد و این قضیه که صلح بین‌المللی راتهدید میکند ، ازطریق مسالمت آمیز حل گردد،امیدواریم اولیای‌دودولت بزرك آسیائی پاکستان وهندوستان که هر دوبا ما مناسبات‌حسنه وروابط‌مودت آمیزدارند، بخاطر حفظ صلح‌عمومی با حسن تفاهم بیشتری مقدمات اجرای مراجعه‌بآراء عمومی‌را فراهم سازندو نگذارند که درین دنیای پر آشوب که مسائل دیگری صلح‌عمومی‌را بمخاطره افکنده‌است این‌اختلاف و کشمکش‌هم جهانیان‌را موردتهدیدقراردهد .

ما طالب سعادت ورفاه مردم کشمیرهستیم وآرزومندیم که درمحیط آزاد ودورازهرگونه تهدید وفشاری بتوانند نیت‌باطنی وآمال‌حقیقی خویش‌را درمراجعه باراء عمومی ظاهرسازند .

شنبه پنجم اسفند ساعت شش‌ونیم درمحل کاخ هنر عزت‌الله انوشیروانی تحت عنوان شخصیت صحبت‌خواهد نمود .

آ-۱۴۸۹۲

ازذوات معظمی که درمجلس ترحیم آقای نصرالله یوسفی بذل توجه نموده سرافرازمان‌فرموده‌اند وآقایان محترمی که کتبا وتلگرافا تسلیت‌داده‌اند بی نهایت سپاسگذاریم امید است آقایان محترم از تاخیر درشرفیابی برای عرض تشکرمعذورمان فرمایند.

آ-۱۴۸۸۶

محمد علی یوسف زاده - تقی خستو - محمد رضاطالقانی

از حالا بفکر عید باشید

نفیس‌ترین هدیه برای دوستان

قلم پارکر ۵۱ جدید

بنگاه پارکر - چهارراه قوام السلطنه

آ-۱۴۸۶۸

برای رفع تردید بانوان محترم

همه ساله دراین موقع بانوان محترم فکرمیکنند یکدام ازآرایشگاه مراجعه نمایند که بهترین‌فرشش‌ماهه را برایشان بزنندپس اگر بموی سرخود علاقمندید ومایلید زیباترین فرشماهه‌را بابهترین داروهای خارجی تحت نظر بهترین بانوان متخصص با اسلوب بهداشتی برای شما انجام شود فقط بآرایشگاه جهان اول‌خیابان فردوسی‌مراجعه‌فرمائید.

آ- ۱۴۸۹۱

(آقای شهنائی را فرهنگیان میشناسند)

انتخاب آقای شهنائی راکه‌از جوانان فاضل وباتجربه وبا کدامن وزارت فرهنگ می‌باشند بمعاونت ادارهٔ‌کل کارگزینی بعموم فرهنگیان تبریک میگویم.

آ-۱۴۸۵۰

رضا جلالی زاده- مدیر داستان نرافی

پنجهزار ریال مژدگانی

یك عدد دوربین عکاسی بنام «لایکا» شماره ۷۱۸۳۶۳
یك‌عدد دوربین‌عکاسی بنام «رولی فلکس» شماره ۲۷۴۰۶۵
و سایر چیز های مربوط به دوربین‌عکاسی در خیابان جامی نزدیك «بوت‌کلوب» مفقود شده است
جویندگان به‌راهنمای روزنامه اطلاعات شماره ۲۲۷ ویا به تلفن ۴۶۲۴ مراجعه نمایند .

آ- ۱۴۸۹۹

آگهی

دراینموقع که وزارت دارائی مستقیما قندوشکر تهران را توزیع مینماید در اغلب جرائد مشاهده می‌شود افراد مطالبی بخلاصه تقدیراززحمات این شرکت مرقوم میدارند چون این انتشارات ممکن است تصور رود از ناحیه شرکت باشد تمنی‌دارد ازذ لراین گونه مطالب خودداری فرمایند بدیهی است آگهی‌های صادره ازناحیه این شرکت دارای‌امضاء مجازومهر شرکت خواهد بود.

شرکت سهامی عطاروسقط فروش طهران وتوابع
مدیر عامل : غلامعلی - مردان بیگی

آ - ۱۴۸۸۵

تشکر و اعتذار

بدینوسیله ازعموم دوستان و خویشاوندان گرامی که اظهار لطف و قبول‌زحمت فرموده درمجلس ترحیم ابوی عزیزمان شرف حضور ارزانی داشته‌اند ازصمیم‌قلب سپاسگذاریم نظربتالمات روحی‌آنمرحوم‌شرفیابی‌وعرض تشکر حضوری قصوری‌شود امیدعفو داریم .

آ- ۱۴۸۲۹

اکبر و اصغر انتوره چی

شماره تلفن ۷۵۸۰

بیمارستان و زایشگاه دکتر بیژن
کاخ چهار راه ناهید

آ- ۱۴۶۸۵ — ۲-۲

WANTED

SHORTHAND TYPIST
Apply: Natlar Corporation Ltd.
Seraye Rezvan, Av. Bouzarjomehri,
Tel: 36739

آ - ۱۴۸۰۶ — ۲ - ۱

آگهی مناقصه

اداره مهندسی ارتش گذربندی‌وتهیه آب ولوله کشی کوی‌عباس آباد را بمناقصه میگذارد شرکتهای ذیصلاحیت میتوانند تاروز ۱۰ر۱۲ر۱۳۲۹ باداره مهندسی مراجعه اسناد ومدارك هریك از ۳ کاربالارادریافت دارند پیشنهادات درپاکات لاك‌ومهرشده‌میبایستی‌تاساعت ۱۲ روزشنبه ۱۲ر۱۲ر۲۹ باداره مهندسی تسلیم‌گردد پیشنهادات درساعت ۵ر۸ صبح روز یك شنبه ۱۳ر۱۲ر۲۹ دروزارت جنك مفتوح‌خواهد شد حضورپیشنهاد دهندگان آزاد است اداره دررد یاقبول یك یاکلیه پیشنهادات مختاراست .

آ-۱۴۸۵۷

اداره مهندسی ارتش
۱-۳

کنسرت بنان

بعلت مهیانشدن سالن کنسرت اینجانب بموقع دیگری که مجددا باطلاع عموم اربابان ذوق وهنر خواهدرسید مو کول گردید .
بلیطهای‌توزیع شده‌برای شب‌مزبور دارای اعتبار خواهدبود .

آ-۱۴۸۵۵

غلامحسین بنان

تشکر وسپاسگذاری

بدینوسیله ازعموم آقایان محترم رؤسا و کارمندان اداره کل آمار خصوصا جناب آقای نواب رئیس معظم اداره‌کل آمار وثبت احوال وسایر آقایان‌دوستان محترم که‌قبول زحمت‌فرموده درمجلس ترحیم برادرعزیزمان شادروان احمد ذوالقدری رئیس اداره آماروثبت‌احوال کرگان شرف‌حضور ارزانی داشته ویابوسیله مکاتبه‌وتلگراف ونشرروزنامه مارامرهون‌الطاف خود فرموده‌اند ازصمیم قلب‌سپاس گزاری‌نموده چنانچه بعلت تالمات روحی درشرفیابی وعرض تشکرحضوری تاخیرشود استدعای عفوداریم .

آ-۱۴۸۴۷

نورعلی‌ذوالقدری - حیدرعشیقی - مهرعلی عشیقی

آگهیهای تسلیت

با کمال تاسف فوت مرحوم جنت مکان آقای بزرك سجادیان را بیازماندگان ان مرحوم تسلیت گفته بقاء و سلامتی آنانرا از خداوندمسئلت دارم.

آ-۱۴۹۰۲

علی محمد — سیف‌نوری

باکمال تاسف فوت بانو ملوك نورائی و مرك دلگداز فرهاد نورائی را بتمام افراد واعضاء خانواده نورائی وخانواده های ممانوزاده وعبیدی ورفیعی تسلیت عرض‌مینمائیم.

غلامرضا حاج‌عظیمی - اسدالله حاج‌عظیمی - نصرت‌الله حاج عظیمی — دکتر حسن فاضی - منوچهر حاج عظیمی ناصر حاج‌عظیمی - هوشنك‌حاج‌عظیمی - بهرام‌حاج‌عظیمی

آ-۱۴۸۴۵

مصیبت ناگهانی وجانگدازوارده‌را بخانواده‌های صالحی - گرجستانی بخصوص بآقایان محمد حسن صالحی - حاج مرتضی صالحی تسلیت عرض نموده بقای عمروعزت ایشانرا مسئلت مینمائیم.

رضا ایمانی - مرتضی محمدی - محمد رهمند

آ-۱۴۸۷۳

بدینوسیله در گذشت آقای علی‌زهری را بخانواده محترم زهری علی الخصوص بانو فاطمه زهری همسر آنمرحوم وآقای عباس‌زهری‌تسلیت عرض مینماید .

محمد ولی جهانبانی - عباس تهور - ابوالقاسم مژده بخش - حسن مژده بخش - غلامرضا رضائی - مهدی‌مژده بخش - هادی‌مژده بخش

آ-۱۴۸۷۰

مصیبت وارده را بخاندان محترم فتوره‌چی بخصوص بجناب آقای احمد مزینی تسلیت عرض‌می کنم.

آ-۱۴۷۱۴

محمد زندی

مصیبت وارده بخاندان محترم فتوره‌چی‌ومزینی را در نهایت تاثر بعموم بازماندگان آن مرحوم بویژه خدمت جناب آقای‌احمد مزینی‌صمیمانه تسلیت میگویم.

آ-۱۴۸۵۹

علی جمارانی

بدین وسیله مصیبت وارده به‌فامیل محترم فتوره‌چی ومزینی بخصوص به‌جناب آقای علی‌اکبرمزینی واحدمزینی‌تسلیت می گویم

آ-۱۴۸۶۰

عباس روستا - مدیر دوزندگی لگا

در گذشت آقای‌حاج محمدحسین فتوره‌چی رابخاندان‌محترم‌فتوره‌چی ومزینی بویژه آقای‌احمدمزینی تسلیت می گویم.

آ-۱۴۸۶۱

محمد شفیع

بانهایت تاسف فوت آقای حاج محمدحسین فتوره‌چی را بجناب آقای‌احمدمزینی‌تسلیت عرض می‌نمایم

آ-۱۴۸۶۲

محمدرضا نصیری

درجه‌داران وافراد موتوری ذخائرارتش بانهایت تاسف فوت‌مرحوم محمد فضائلی را بخانواده محترم ناظری خصوصا بسرکار سروان ناظری فرمانده محترم موتوری ذخائرارتش تسلیت عرض مینمائیم .

آ-۱۴۸۹۰

ازطرف‌افراد - استوار یك‌امینی

درود باد بروح پاکت ای‌رادمرد شریف

که مرك تاثر آورت‌دل تمام‌دوستانت‌راداغدار نمود .
فوت نابهنگام‌شادروان علی هرندی‌را به تمام فامیل‌هرندی‌مخصوصا برادران ان مرحوم‌تسلیت عرض نموده‌بقاء عمر آن فامیل‌محترم‌رااز خداوند خواستاریم .

سید محمد تهرانی — حسین فتحی - عباس‌حاج عباسی - رضامخملباف - سید علی طباطبائی

آ-۱۴۸۴۳

بانهایت تاسف در گذشت شادروان محمدفضائلی رابه خانواده های فضائلی وشریف‌پور مخصوصا بهمسر داغدیده وفرزند ارجمند ایشان آقای هوشنك فضائلی تسلیت عرض مینمائیم .

آ - ۱۴۸۸۳ **ازطرف خانواده فداکار - امیرفداکار**

با نهایت تاسف فوت نابهنگام مرحوم محمدفضائلی راکه‌ازصاحب منصبان قدیمی و عالیرتبه وزارت دارائی بودند بیازماندگان آن مرحوم خصوصا بدوست‌عزیزمان آقای هوشنك‌فضائلی فرزند آنمرحوم تسلیت‌عرض نموده بقاءعمر بازماندگان ان فقید سعید رااز خداوند متعال‌خواستاریم

آ - ۱۴۸۸۲ **عباس ولیخانی - اردشیر مظهری**

در تاتر سعدی

باد بزن‌خانم وبندرمیر

پیس درچهار پرده‌میزانسن بانو ارتا
فردا دو سانس شروع سانس اول ۳ ونیم - دوم ۷ بعد از ظهر
تلفن ۳۶۴۶۸ - ۳۳۲۴۹

آ-۱۴۶۱۶

قابل توجه پزشکان‌محترم‌پایتخت

همکاران محترم اگر بحسن نیت‌و بی‌غرضی این‌جانب‌درامور صنفی و اجتماعی اذعان دارید تقاضا میکنم شنبه‌شب ۵ر۱۲ر۲۹ در منزل آقای دکتر کوثر برای بحث و اخذ تصمیم در موضوع‌نظام پزشکی که‌قطعا با سرنوشت ما بستگی دارد شرکت فرمایند .

دکتر محمود تفضلی

نشانی - خیابان پهلوی دو کوچه بالاتر ازبوت‌کلوب منزل آقای دکتر کوثر

آ-۱۴۹۰۰

باستحضار اقوام و دوستان و اعضای انجمن خانوادگی م ۰ح ۱۰ میرسد که‌مجلس‌تذکر سالیانه شادروان‌حسن‌اسفندیاری(حاج‌محتشم‌السلطنه از ساعت سه بعد از ظهر روزشنبه‌پنجم اسفند ماه در منزل سرتیپ‌عباسقلی نوری اسفندیاری در تجریش کوچه روبروی کوچه‌رضائیه‌منعقدخواهدبود

آ-۱۴۷۹۹

باکمال تاسف فوت آقای حسین آزموده رئیس اداره‌کارگزینی بانك ملی‌ایران راکه یکی ازمدیران صدیق و لایق بوده‌اند باطلاع میرساند . مجلس ترحیم آن‌مرحوم ازطرف این‌بانك روزشنبه ۵ اسفندماه جاری از ساعت ۹ تا ۱۱ صبح درمسجد مجد منعقد خواهدبود .

بانك ملی ایران

خانواده های آزموده - معدل شیرازی - آموزگار - متین - فرهمندی - صدر - ورزیده - نجم آبادی باکمال تاثر درگذشت جانگداز شادروان حسین آزموده رئیس اداره‌کارگزینی بانك ملی ایران را باطلاع بستگان ودوستان خود میرساند مجلس‌ترحیم مردانه آن فقیدسعید از ساعت ۹ تا ۱۱صبح روزشنبه پنجم اسفندماه درمسجد مجد ومجلس ختم زنانه یکشنبه ۶اسفند ماه ازساعت۳ تا۶بعد ازظهر درمنزل آقای احمد آزموده واقع درقلهك انتهای خیابان دولت کوچه نامدارمنعقد است.

کریم آزموده - احمد آزموده - هاشم آزموده - لطفعلی معدل نماینده مجلس شورایملی - دکترمحمد علی معدل - حبیب‌الله آموزگارمستشار دیوان کشور - ابوالقاسم متین - سرهنك حسین آزموده — ابوالحسن آزموده — سرهنك ۳ اسکندر آزموده - دکتر محمود نجم آبادی - دکتر علی فرهمندی - علی‌اصغر صدر - محمد ورزیده

آ-۱۴۸۶۴

در گذشت آقای حسین‌آزموده که ازخدمتگزاران صدیق وفعال بودند موجب تاثر وتاسف می باشد .

مامصیبت واردەرا بخانواده‌های محترم آزموده - معدل - آموزگار متین وبازماندگان آنمرحوم تسلیت می‌دهیم .

ومن‌یعظم شعائر الله فانها من تقوی‌القلوب

بمناسبت یکمین سال‌رحلت‌عالم‌ربانی مرحوم خلدآشیان حجه‌الاسلام والمسلمین‌آیت‌الله آقای‌حاج شیخ محمد حسن طالقانی غفرالله مرقده مجلس ترحیم ازطرف‌اهالی شاه‌آباد روز جمعه ۱۶ جمادی‌الاول (۴ برج اسفندماه جاری) ازساعت۷ بعداز ظهرتا۹ درمسجدآن‌مرحوم واقع‌درخیابان شاه‌آباد کوچه ظهیرالاسلام منعقداست البته عموم‌طبقات مؤمنین خاصه‌علماء اعلام‌از نظرتعظیم شعائر اسلام وتجلیل مقام‌روحانیت باشرکت روح‌آن مرحوم راشاد خواهند فرمود .

الاحقر یحیی الطالقانی-حاج سیدمحمد صالحی

آ-۱۴۷۰۵

و من‌یعظم شعائر الله فانها من‌تقوی‌القلوب

بمناسبت تصادف روز جمعه ۱۶ج اول (۴برج‌اسفند ۲۹) بایکمین سال‌وفات عالم‌ربانی مرحوم‌خلد آشیان حجت‌الاسلام و المسلمین‌آیت‌الله‌حاج شیخ محمدحسن مجتهد طالقانی مجلس‌ترحیم‌ازطرف هیئت مداحان صبح‌جمعه ازساعت هشت‌ونیم تایازده صبح مزبور در مسجد عمار واقع در خیابان عشرت آباد پل‌چوبی منعقد است البته عموم‌طبقات خاصه علماءاعلام از نظر تعظیم شعائراسلام‌باشرکت‌خود روح‌آنمرحوم راشادخواهند فرمود.

آ-۱۴۷۹۷

هیئت مداحان صبح‌جمعه

عرض تشکر

از ابرازهمدردی کلیه خواتین محترمه دوستان و آشنایان بویژه افسران دانشکده مشترك تکمیلی که در مصیبت وارده باینجانب خود را شریك درد و تالم خانواده آنمرحوم قرار داده سپاسگذار بود ضمنابعرض میرساند که مراسم هفته آنمرحوم در روز شنبه ۵ر۱۲ر۲۹ از ساعت ۴ الی ۶ بعد از ظهر در امامزاده عبدالله بر قرار خواهد بود .

بانو مقدم - بانو آجودانی - سروان احمد آجودانی

آ- ۱۴۸۵۱

خانواده های نصیری - فرزاد - طریقی فوت‌مرحوم‌پاسبان یك سید علی نصیری را درائرسانحه اتومبیل باطلاع عموم‌دوستان‌و آشنایان میرسانندمجلس ترحیم آنمرحوم روزجمعه ۴ اسفند ازساعت۹ تا۱۲درمسجد حاج شیخ ملی واقع درخیابان بهارستان جنب دلانتری درمنند خواهدبود.

آ-۱۴۸۵۶

مصیبت وارده را به خانواده محترم نصیری - فرزاد - طریقی تسلیت میدهیم.

مجلس ترحیم

بانهایت تاسف وتاثرفوت مرحوم میرزا محمد ابراهیم صالحی را باستحضارمیرساند مجلس ترحیم روزجمعه چهارم اسفند ماه از ساعت ۵ر۸ تا ۱۱ قبل ازظهردرمسجد امامزاده صالح تجریش منعقد خواهد بود از عموم آشنایان ودوستان تمنادارد با حضورخود روح‌آنمرحوم راشاد وبازماندگان را قرین امتنان فرمایند .

از طرف خانواده های صالحی - گرجستانی : محمد حسن صالحی - حاج مرتضی صالحی-حسین‌صالحی- محمود گرجستانی .

بخانواده های محترم‌صالحی - گرجستانی‌این مصیبت راتسلیت‌میدهیم.

مجلس یادبود

بمناسبت تصادف روز یکشنبه ۶ اسفند ماه ۱۳۲۹ باهفته رحلت مرحوم شادروان علی هرندی مجلس یادبودی در سرمزار آن‌مرحوم واقع درحضرت عبدالعظیم مدرسه امین‌السلطان ازطرف خانواده و دوستان آن مرحوم برپا خواهد بود .

آ-۱۴۸۹۸

مسکو یوگسلاوی را گوشمال میدهد

بقیه ازصفحه اول

این است که ناگهان بر آن کشور هجوم برده مارشال تیتو وقدرت اورا نابودسازند دول غربی نه از این جریانات پنهانی مطلع شده اند فورا دست بکار شده واقداماتی نموده اند که ذیلا بنظر شما میرسد :

خبرگزاری فرانسه از بلگراد پایتخت یوگواسلاوی اطلاع میدهد.

طبق اظهار سخنگوی جمعیت ملی چك اسلواکی در پاریس کلیمنتس وزیرخارجه سابق چك اسلواکی که از کشورخود فرار کرد اسناد ومداکی باخود برده وبمارشال تیتو نشان داده نه ثابت میکند دولت شوروی تصمیم گرفته است دراواسط ماه آوریل آینده اواخر فروردین بیوگواسلاوی حمله کند. دول دست نشانده شوروی در اروپای شرقی در این حمله شرکت خواهند داشت واسنادی هست که نشان میدهد دولت شوروی اتباع خودرادر منطقه ـ کالیسی ـ نیز مسلح و آماده کرده نه دراین هجوم بردامنه بریوگواسلاوی شرکت کنند.

عقیده مطلعین این است که بازداشت رئیس جمهور چك اسلواکی که یکی ازسران کمونیست دردنیا شناخته شده بود وعلت اصلی اختلاف نظر میان دولت چك اسلواکی باروسیه شوروی این بود که رئیس جمهور وبعضی از اعضای دولت چك اسلواکی مایل نبوده اند دراین هجوم که بعقیده آنها منجر بجنك جهانسوز خواهد شد شرکت داشته باشند.

رئیس جمهور چك اسلواکی گفته است من اجازه نمیدهم جوانان چك اسلواکی بدون جهت بریوگواسلاوی که آنهم یك کشور کمونیست است حمله کنند درصورتیکه هیچ مجوز و علتی برای این خونریزی وجود نداردمگر آنکه شوروی بخواهد مارشال تیتو راگوشمالی بدهد.

ازدیروز خبرهای متعددی ازلندن وواشنگتن وآتن و استانبول انتشار یافت که نشان میدهد دول غربی خطر برای یوگواسلاوی را جدی گرفته و برای مواجهه باوقایع وحقایق بجنب وجوش آمده اند.

روزنامه دیلی میل اطلاع میدهد که ونیزلوس نخست وزیر یونان بخبرنگار روزنامه مزبور گفت :

من جدا از امریکا و بریتانیا درخواست میکنم که بطور رسمی و صریح بدنیا اخطار کنند که اگردربهار آینده اگرخطری متوجه یونان وترکیه ویوگواسلاوی شد دودولت مزبور با قوای خود حفظ ودفاع ازاین کشورها رابعهده می گیرند.

نخست وزیر یونان اظهار داشت دولت یونان بامسرت کامل آماده است که یك ارتش قوی دموکراسی دریونان تشکیل شود.

بعلاوه خیلی خرسند است که یك پیمان اتحادنظامی میان یونان وترکیه ویوگواسلاوی منعقد شود که ارتش این سه کشورزیر نظر ایزنهاور باشند وبدول آتلانتیك ملحق گردند

این اظهارات نخست وزیریونان درموقعی صورت میگیرد که کارشناسان نظامی میگویند ارتش سه کشور یونان وترکیه ویوگواسلاوی باید طوری آماده باشند که هر لحظه بتوانند در جنگی که باحتمال قوی دربهار آینده در بالکان شروع خواهد شد شرکت کنند.

طبق خبردیگری دیروزدرمحافل مطلع لندن گفته میشد که اتلی یایکی ازوزیران بریتانیا درظرف همین دوسه روز نطقی ایراد کرده ورسما بدولت شوروی ودول کمینفرم اخطار خواهند کرد که بفکر حمله بریوگواسلاوی نباشند چون اگرآن کشور موردهجوم قرار گیرد انگلستان ناچاراست تمام قوای خودرا برای حفظ و دفاع از یوگواسلاوی بکاراندازد.

محافل مطلع لندن میگویند امریکا وانگلیس وفرانسه ودول عضو کامنولت که خطر را برای یوگوسلاوی خیلی نزدیك می بینند مشغول تبادل فکر و مشورت هستند که برای نگاهداری مارشال تیتو چه اقداماتی باید بعمل آورند.

مخصوصا که مستر برلنز مدیرکل اداره اروپای شرقی دروزارت خارجه آمریکا که اخیرا مسافرتی بیوگواسلاوی کرد درباز گشت از آن کشور تصریح نموده است که یوگواسلاوی بطور قطع در معرض خطرحیاتی قرار گرفته است.

نطقی که مارشال تیتوروز گذشته (چهارشنبه) ایراد کرده واز ملت خود درخواست نموده که برای مواجهه با هرخطری آماده باشند و نیزخبری که که بوسیله خبرگزاری یونایتدپرس انتشار یافت حکایت میکند که چشمان تیزبین مارشال تیتو و دوستان غربی او شبح خطر را در دامان افق ـ مشاهده کرده اند.

نطق مارشال تیتو که خطاب به جمعیت جنگجویان قدیم ایراد شد به منزله آژیر تلقی شده است.

مارشال تیتو در این نطق خود گفت : کافی نیست که فقط ارتش از تمامیت و استقلال کشور دفاع کند اگر کشور ما مورد تجاوز قرار گرفت عموم افراد ملت باید مانند سربازان زیرپرچم برای دفاع ازمیهن فدا ـ کاری کنند.

گفته می شود مارشال تیتو معتقد است هنوز دولت شوروی و کمینفرم جزئیات نقشه حمله راتکمیل نکرده اند ولی بعقیده مارشال تیتو ملت باید از حقایق آگاه باشد تاخودرا برای مقابله با خطر مهیا سازد و ناگهان غافلگیر نشود

خبرمنتشر ازخبرگزاری یونایتدپرس هم این بود که پایگاههای نظامی که دول غربی در مدیترانه دارند وسیله مؤثری برای حفظ یوگواسلاوی می باشد و هواپیماهائی که ازاین فرودگاه ها پرواز کنند می توانند کلیه نقاط مهم مجارستان و رومانی و بلغارستان را بمباران نمایند.

انتشار این خبر مقارن نطق مارشال تیتو و تصمیم اتلی برای اخطار رسمی بدول کمینفرم نشان می دهد که دول غربی از جریانات پشت پرده اطلاع دارند وبنظر آنها یوگواسلاوی درروز ها و هفته های آینده برلب پرتگاه یك خطر اساسی قرار گرفته و بعید نیست در همان ایامی که دیدگان مردم بالکان ریزش قطرات باران بهاری را انتظاردارد سیل خون وباران بمب را تماشا کند.

پرونده مبهم کشمیر

باز شد

بقیه از صفحه اول

سازمان مجاز خواهد بود که از ملل عضوسازمان تقاضای مساعدت کند تا کمك آنها خلع سلاح کشمیر ومراجعه بآراء عمومی را تامین نماید.

ضمنا اگرمردم ایالت مورداختلاف نسبت بتقسیم سرزمین خود بدو ناحیه تمایل نشان دادند سازمان ملل متحد مطابق افکارعمومی رفتار کند.

دودولت امریکا وانگلستان در طرح پیشنهادی خود متذکر شده اند که اگرنماینده ملل متحد موفق بیرگزاری اخذ آراءعمومی نشدهندوستان وپاکستان موافقت کنند موضوع بداوری ارجاع شود.

نماینده منتخب ازطرف سازمان سه ماه بعداز شروع بکار گزارشی از اقدامات خودبسازمان بفرستد.

نمایندگان امریکا و انگلیس در تایید پیشنهاد خود اظهاراتی نمودند.

نماینده انگلستان گفت هیچیك ازاعضای شورای امنیت، تمایلی ونظری بطرفداری یکی ازدو کشورهندوستان و پاکستان ندارد. شورای امنیت باید تاحدامکان برای حل مسئله کشمیر کوشش نماید.

نماینده امریکا گفت مراجعه بآراء عمومی کشمیر باید با نظارت مستقیم سازمان ملل انجام شود وهرگونه اخذ آراء که باحضورنماینده سازمان نباشد رسمیت ندارد.

بقیه مذاکرات درجلسه روزاول مارس ادامه خواهدیافت.

عکس ژنرال روبرستون را آتش میزدند

اورشلیم ـ خبرگزاری فرانسه ـ تظاهرات برضد ژنرال روبرستون فرمانده کل نیروی انگلیسی در خاور میانه که وارد کشور اسرائیل شده است ادامه دارد حزب مابام که یك حزب سوسیالیست افراطی است باتفاق حزب کمونیست، مبادرت بنمایش نموده و عکسهای چاپ شده ژنرال روبرستون را در خیابانها آتش میزدند.

دولت بریتانیا اصرار دارد خاطر نشان کند که مسافرت ژنرال ـ روبرستون بکشور اسرائیل که پس از مسافرت او بعضی ممالك غربی صورت گرفته هیچ هدف سیاسی ندارد و او حامل هیچگونه پیغام سیاسی نمیباشد.

ژنرال روبرستون که از طرف بعضی محافل اسرائیل بعنوان (ایزنهاور خاور میانه) نامیده شده دیروز چند اردو گاه ومرکز نظامی یهودرا بازدید نمود و نهاررا مهمان رئیس ستاد اسرائیل بود.

پلیس در تل ابیب شانزده نفررا بعلت نشر اوراق بر ضدروبرستون بازداشت کرد.

ابن سعود در ازای دریافت اسلحه امریکا، قرارداد جدیدی با دولت امریکا امضاء کرد

درهمسایگی ایران، یك پایگاه هوائی دراختیار هواپیماهای بمب افکن امریکا درآمد

«جیمز رایر» خبرنگار یونایتد پرس در واشنگتن امروز اعلام نمود که دیشب درواشنگتن آشکار گردید که مذاکرات دولت امریکا طی مذاکرات محرمانه ای که ازچندی پیش با اولیای کشور عربستان سعودی آغاز کرده بودند موفق گردید بادولت نامبرده قراردادی امضاء نمایند.

بموجب این قرارداد هواپیما های بمب افکن امریکائی مجاز گردیدند که برای مدت شش ماه دیگر از پایگاه هوائی «دهران» واقع در جنوب شرقی کشور عربستان سعودی و در همسایگی کشور ایران استفاده نمایند.

این پایگاه ازطرف وزارت دفاع امریکا بمنظور حمایت از هدفهای نفتی هواپیما های شوروی در خاور میانه در نظر گرفته شده و بهمین جهت همواره عده قلیلی از سربازان امریکائی نیز در آنجا مقیم خواهند گردید.

مذاکرات جهت انعقاد قرارداد مزبور باتماینده دولت عربستان سعودی توسط مستر «البوندهیر» وزیرمختار جدید امریکا در آن کشور انجام گرفته است و بقرار اطلاع اعلیحضرت ابن سعود پادشاه عربستان سعودی از دولت امریکا تقاضای دریافت اسلحه واعزام مستشارانی برای تعلیم سربازان خود کرده است.

درصورت تجاوز ارتش شوروی بمناطق خاورمیانه، هواپیماهای بمب افکن وجنگی امریکا از پایگاه «دهران» بخوبی قادرخواهند بود نقش مؤثری برای دفاع ازاین مناطق ایفا نمایند. اکنون دولت امریکا درپایگاه دهران هیچگونه واحدبمب افکن ندارد.

پیشرفت امریکائیها امروز ظهر متوقف گردید

بقیه ازصفحه اول

فاصله دارد مانند جبهه فعلی غیر از نبرد درسواحل جنوبی رود یالوا است که از منچوری فاصله ای ندارد.

ماك ارتوردرباره اظهارات استالین درمصاحبه باخبرنگار پراودا گفت بله میدانم که مارشال استالین پوشکوئی کرده است که نیرو های ما در کره نابود خواهد شد ولی اگر دوستان و مریدان چینی استالین بخواهند پیش ـ گوئی پیشوای ایشان راست و درست باشد باید فکردیگری بکنند زیرا تصور نمیشود با وضع فعلی بتوانند بر سربازان ملل متحد پیروز شوند.

ماك ارتور در دنباله بیانات خود گفت خساراتی که در جبهه ونجو بر کمونیستها وارد شده شاید بزرگترین تلفاتی باشد که در قرنهای اخیرمتوجه یك ارتش شده باشد ارتش کمونیست در نبردهائی که در این منطقه رخداد بهترین سربازان ورزیده و نیرومند خودرا از دست دادند امکان ندارد کمونیستها بتوانند جای سربازان از دست رفته خود را پر کنند.

بیانات ماك ارتور با این جمله خاتمه یافت: نقشه های استراتژیکی ما کاملا طبق منظور پیشرفت می کند.

ماك ارتور در نظردارد یك کنفرانس باشرکت نمایندگان سیاسی امریکا و انگلستان وفرانسه تشکیل دهد تادر باره عبور وباعدم عبوراز مدار سی وهشت در جه تصمیم مناسب اتخاذ گردد.

وزیر دفاع بریتانیا در نطقی که در پارلمان ایراد کرد گفت وضع کره از نقطه نظر نیروهای ملل متحد خیلی بهتراز آن دفعه است که دربرابر شما نطق کردم

خبرنگار یونایتدپرس از میدان جنگ اطلاع میدهد کلیه اراضی جنوبی رودهان درجبهه غربی در تصرف سربازان متحد است خط دفاعی کمونیست هادرشمال چیسون یکپاره درهم شکسته است.

دیروز یك واحداز سربازان سیاه پوست امریکائی بوسیله شناسا از رود چوچون عبور کرده قصبه ای بهمین نام را اشغال کردند این عبور از رودخانه پس از یك راه پیمائی درده میل مسافت بود که سربازان امریکائی بهیچوجه با سرباز کمونیست روبرو نشدند.

موقعی که سربازان امریکائی وارد چوچون شدند دود از بعضی دودکشها بلند بود ولی اثری از کمونیستها دیده نمیشد کمی بعداز بعضی گوشه و کنار شهر و تپه های مرتفع اطراف صدای تیر اندازی کمونیستها بلند شد که ظاهرا درنظر داشتند سربازان امریکائی راغافلگیر کنند فورا چند اتومبیل زره پوش شروع بحرکت کرد وهنوز آفتاب غروب نکرده بود که کلیه نقاط مزبور ازوجود سربازان کمونیست پاك گردید.

ظاهرا کمونیستها در حدود چهل هزار نفر سرباز را درشمال و مشرق چیچون متمرکز ساخته اند و میخواهند یکباردیگر دراین منطقه مبادرت به حمله نمایند.

خبرگزاری فرمز اطلاع میدهد: چینی ها که درمجاورت مرز منچوری سکونت داشته وطرفدار مرام ملیون هستند اطلاع میدهند که درچند روز اخیردرحدودیکصد وپنجاه هزار نفر سرباز از منچوری وارد کره شده است.

روزنامه هوا نوردی دریائی که یکی از نشریات رسمی نیروی دریائی امریکاست درشماره دیروزخوداطلاع میدهد: یك کشتی امریکائی که در آبهای کره لنگر انداخته چند روز قبل دو گلوله را که شباهت زیادی به بمب نشفته ای داشتند مشاهده کرده است که با سرعت اربالای سر کشتی گذشته ودر نزدیکی یك کشتی امریکائی که از آبهای ساحلی انچون خارج میشد بدریا افتاده است دردنبال این گلوله مرموز ومجهول یك ستون دودخارج میشده ودر آن محل ازدریا که این دو گلوله بآب افتاده است یك ستون عظیم آب بارتفاع سی متر برخاسته ودریارا متلاطم ساخته است

کارشناسان امریکائی مامور شده اند درباره این سلاح بی سابقه عجیب بررسی کرده نتیجه را گزارش دهند.

وزیر امور خارجه امریکا درمصاحبه مطبوعاتی گفت:

امریکا طالب پیشرفت ملل منطقه اقیانوس آرام است

واشنگتن ـ رویتر ـ مستردین اچسن وزیر امور خارجه امریکا در درکنفرانس مطبوعاتی اظهارداشت بهیچوجه نمیتوان حدس زد که پیشنهادهای مربوط بانعقاد پیمان پاسیفیك تاچه اندازه مورد قبول دول مربوطه قرار خواهند گرفت زیرا این امر بنظر هریك ازدول ذینفع واوضاع جهان بستگی کامل دارد اما درهرحال سیاست دولتهای دوست ما مانند قدیم برپایه پیشرفت ملتهائی منطقه اقیانوس آرام استوار خواهد ماند تااین ملتها قوی ومستقل وازتجاوز درامان باشند.

یکی ازخبرنگاران درباره شایعه مبنی براینکه دولت امریکامیخواهد بااستراليا وزلاند جدید یك پیمان سه جانبه امضاء کند از اچسن سئوال کرد وزیر امور خارجه امریکا در پاسخ اظهار داشت : این شایعه اساس صحیحی ندارد.

وی گفت دول امریکا همواره راجع بصلح وامنیت منطقه اقیانوس آرام اقدام کرده و میکند ولی درنظر ندارد که قراردادی با سایر دول راجع بآن منعقد سازد.

اخیراژنرالیسیم استالین نخست وزیرشوروی با خبرنگار روزنامه پراودا مصاحبه کرده وبسیاست دول غربی تاخته بود اچسن بیانات استالین را بی اساس دانست و گفت دول غربی فقط وفقط برای دفاع ازاستقلال خود وحفظ صلح و امنیت جهان مشغول تقویت نیرو های دفاعی خود میباشند

پایان جلسات کنفرانس اقتصادی اسلامی

کراچی ـ کنفرانس اقتصادی کشور اسلامی که از دوازده روز قبل در کراچی تشکیل شده بود بجلسات خودخاتمه داد.

در آخرین جلسه کنفرانس تصمیم گرفته شد که یك خبرگزاری بنام (خبرگزاری اسلامی) تاسیس شود.

این خبرگزاری دارای شعبی درتمام کشورهای اسلامی خواهد بود که اخبار و جریان صحیح اوضاع این کشورهارا باطلاع جهانیان برساند.

ازطرف کنفرانس چنین اظهارعقیده شده که چون تمام خبرگزاریها درجهان تابع شخصیتهای غیرمسلمان هستند لذا کوشش دارند آنچه مطابق مصلحت خودشان است انتشاردهند بهمین جهت تاسیس خبرگزاری اسلامی برای تامین مصالح مسلمین لازم وضروری است.

ایزنهاور مجددا بایتالیا میرود

پاریس ـ خبرگزاری فرانسه ـ ژنرال ایزنهاور باتفاق چندنفر از افسران ستاد خود درهفته آینده عازم رم خواهد شد تا آمادگی لشکرهائی که ایتالیا برای شرکت درارتش واحد اروپا تجهیز می کند را شخصا بررسی نماید واز ارزش واقعی این لشکرها آگاه گردد.

این مسافرت ایزنهاور نخستین مرحله از بررسیهائی نظیر آن است که تصورمیشود درهفته های آینده صورت گیرد و ایزنهاور یکایك نیروهای دول عضو پیمان اتلانتیك را شخصا آزمایش و بررسی کند تاضمنا درجه تجهیزات و میزان احتمالی آن هابیزمعلوم گردد.

آنقره ـ استانبول بدولت امریکا توصیه کرده

بکشورهای ایران وترکیه ویونان مساعدت شود

«ملك گی» از آنکارا عازم قاهره گردید

استانبول ـ کنفرانس نمایندگان سیاسی امریکا در استانبول درضمن گزارش نهائی که تهیه کرده پیش بینی نموده که در سال جاری احتمال حمله مستقیم نظامی ازطرف شوروی یادول کمینفرم بر ممالك خاور میانه بسیار ضعیف میباشد وکمتر احتمال میرود که امسال آتش جنك دراین منطقه دنیا مشتعل گردد.

قسمت مهم دیگر گزارش ونتیجه مذاکرات کنفرانس این است که اعضای کنفرانس بدولت امریکا توصیه کرده اند که حتما باید بممالك ترکیه و ایران ویونان از هر لحاظ مساعدت شود که بتوانند اوضاع اقتصادی خود رابطور رضایت بخش اصلاح کنند

نظر دیگر اعضای کنفرانس این بود که سه کشور مزبور بایستی دامنه همکاری خودراخیلی زیاد تراز حالا توسعه داده وارتباط وسیعتری داشته باشند.

ابن سعود پادشاه کشور سعودی بوسیله سفیر امریکا در آن کشور به کنفرانس پیغام داده که بهیچوجه خیال اجرای نقشه هلال خصیب (اتحاد سوریه باردن و ایجاد سوریه بزرگ) ونظایر آن را نداشته باشید چون من جدا با این نقشه مخالفت خواهم کرد بعلاوه فکر اجرای چنین نقشه ای موجب بحران شدیددرخاورمیانه خواهد شد.

ماك گی پس ازخاتمه کنفرانس از استانبول عازم قاهره شده وبطوری که اخبار رسیده از قاهره حاکی است امروز صبح باوزیر خارجه مصر وبعضی دیگراز سران آنکشور ملاقات ومذاکره نمود.

ماك گی در این ملاقاتها در باره تقویت وسایل دفاعی کانال سویز و روشن شدن روابط مصروبریتانیا مذاکره خواهد کرد.

شورای جهانی صلح

در برلین افتتاح شد

بقیه ازصفحه اول

اشخاص برجسته حزب کمونیست شوروی شرکت داشتند که مقارن ظهردرمیان ابرازاحساسات عمومی کمونیستها وتقدیم دسته های گل واهتزاز پرچمهای مختلف وارد جلسه شدند.

دردستورمذاکرات شورا سه موضوع جلب توجه میکرد :

۱ـ طرق جلوگیری از تسلیحات آلمان.

۲ـ تقلیل تسلیحات درسرتاسردنیا

۳ـ مقدمات امضاء پیمان صلح با ژاپن.

نخستین جلسه شورای جهانی دیروز توسط «پیترونفنی» نماینده کمونیست ایتالیا افتتاح گردید زیرا فردریك ژولیو کوری ریاست عالیه جلسه توانسته بود در شوراشرکت نماید.

نمایندگان غالب کشورهای اروپائی، و کره شمالی، چین کمونیست، هندوستان، اتریش، ویت نام، زلند جدید، ایران، سوریه، بنگال، ارو گوئه و کوبا در شورا شرکت نموده بودند.

سازمان ملل درمسکو تشکیل میشود

لیك ساکسس ـ رویتر ـ تریگولی دبیر کل سازمان ملل متحد اظهار داشت: بعقیده من دولت شوروی هرموقع که مقتضی ومناسب باشد دعوت وپیشنهادخواهد کرد که مجمع عمومی سازمان ملل متحد درمسکو تشکیل شود یعنی یکی از دوره های اجلاسیه مجمع عمومی درپایتخت اتحاد جماهیرشوروی منعقد گردد.

ورود هیئت نمایندگی بازرگانی

چین بمسکو

مسکو ـ تاس ـ هیئت نمایندگی بازرگانی چین روز ۱۹ فوریه واردمسکو شد یاتوایلین معاون وزیر بازرگانی جمهوری خلق چین ریاست هیئت را بعهده دارد. در فرودگاه یاروسلاف ازهیئت مزبور استقبال کرد.

اعضای سفارت چین درمسکو نیز بریاست «تسزن یون تسیو آز» کاردار موقتی نیز به پیشواز هیئت نمایندگی مزبور آمده بودند.

«و میکونوف» نماینده تجارتی شوروی در جمهوری خلق چین نیز درهمان تاریخ واردمسکو شد.

مشتریان محترم

بنابقولیکه داده بودیم اینك نقره جات فرم جدید وارد شد فقط با بهترین ظروف نقره فرم جدید ما میتوانید مجالس ضیافت وعروسی خودتان را تزئین فرمائید و تمام نقره جات کهنه وبدون مصرف خودتانرا برای شب عید با نقره جات ۸۴ عیار تضمین شده خوش قلم ومدل جدیدی که مابرای شما تهیه نموده ایم تبدیل نمائید.

لاله زار ـ مقابل سینمای ایران ـ هاشم نقره چی ـ تلفن ۵۲۴۶-۳

آ-۱۴۷۴۸ ۱-۴

آگهی

بدین وسیله باطلاع آقایان عاملین فروش قندوشکر میرساند که بمنظور تسریع درصدور حواله سهمیه وتحویل قندوشکر برای اینکه هر عاملی درروز معینی درهرهفته مراجعه وسهمیه خودرا دریافت دارد ازتاریخ شنبه پنجم اسفندماه ۱۳۲۹ ببعد بترتیب شماره کارت عاملیت که از این اداره گرفته اند باداره پخش تهران مراجعه و سهمیه قند وشکر خود را دریافت دارند.

عامل شماره ۱	تا ۲۵۰	روزشنبه
« ۲۵۰ ـ	تا ۵۰۰	روزیکشنبه
« ۵۰۰ ـ	تا ۷۵۰	روز دوشنبه
« ۷۵۰ ـ	تا ۱۰۰۰	روزسه شنبه
« ۱۰۰۰ ـ	تا ۱۲۵۰	روز چهارشنبه
« ۱۲۵۰ ـ	ببالا	روز پنجشنبه

مدیر کل قندوشکر ـ معتمد

آ-۱۴۸۸۴ ۱-۲

سه شنبه کلاسهای اول وچهارم انگلیسی

درانجمن فرهنگی پروین باز و نام نویسی میگردد امیریه پارك معزالسلطان

آ-۱۴۸۵۲

آگهی پرداخت سهام غرمائی بارسوم

بکلیه بستانکاران ازتجارتخانه ورشکسته برادران طومانیانس که بستانکاری آنان مورد گواهی این اداره واقع شده اعلام میشود که برای اخذ سهام غرمائی بارسوم بکیفیت مشروحه درپائین مراجعه نمایند :

۱ـ بستانکارانی که حرف اول نام خانوادگی آنها از هریك ازحروف (الف) تا (خ) شروع میشود ازشنبه پنجم تاچهارشنبه نهم اسفندماه ۱۳۲۹

۲ـ « « « « « « « « (د) تا (ل) « دوازدهم تاچهارشنبه شانزدهم « «

۳ـ « « « « « « « « (م) تا (ی) « نوزدهم تاچهارشنبه بیست وسوم « «

واز بیست وششم تادوشنبه بیست و هشتم « «

از بستانکاران یاوکلاء ثابت الوکاله آنان تقاضا میشود که بارعایت مواعید فوق باهمراه داشتن مستندات بستانکاری وشناسنامه خود ازساعت ۹ تادوازده حضور بهمرسانند ـ درصورت عدم رعایت وقت مقرر بدرخواست مراجعه کننده ترتیب اثر داده نمیشود.

۱ـ ۱۴۸۶۳ ۱-۶ کاخ دادگستری ـ اداره تصفیه امورورشکستگی تهران

از مطبوعات فرانسه

امریکائیها از اروپائیها گله دارند

معهذا زمامداران امریکا علاقه خود را نسبت به دفاع از اروپا عملا نشان دادند

دنیا اکنون نگرانست که مبادا جنگ جهانگیر بپا شود و امیدوار است که کنفرانس نمایندگان چهار دولت معظم هرچه زودتر تشکیل یابد و باین غلق و اضطراب جهان خاتمه دهد.

عده‌ای میگفتند روسیه شوروی کنفرانس بروکسل را که از نمایندگان دوازده دولت عضو معاهدهٔ اتلانتیک چند روز پیش تشکیل و پایان یافت بهانه می کند وحاضر بانعقاد کنفرانس چهار دولت نمیشود ولی برخلاف عقیده آنها مسکو روز اول ماه ژانویه (یازدهم دیماه) اعلام کرد که باتشکیل کنفرانس وزرای امور خارجه چهار دولت موافقست همچنین تصریح کرده است که این کنفرانس برای حل تمام مسائلی است که باعث جدائی خاور از باختر شده نه فقط حل مسئله خلع سلاح آلمان. بعلاوه موافقست که قبلا کنفرانسی از نمایندگان چهار دولت برای تعیین دستور جلسات کنفرانس اصلی تشکیل یابد.

حقیقت اینستکه اگر مسکو به بهانهٔ تشکیل کنفرانس بروکسل و مصمم شدن دول مغرب زمین بمسلح ساختن آلمان، از انعقاد کنفرانس چهار دولت امتناع میکرد، امتناعش بی‌مورد بود زیرا دول عضو معاهدهٔ اتلانتیک فقط تصمیم گرفته اند، در خصوص شرکت سربازان آلمانی در ارتش اروپا یا اتلانتیک مذاکرات مقدماتی را با حکومت آلمان غربی آغاز کنند.

اگر چه کمیسر های فرانسه و انگلیس واتازونی آمریکا ازهم‌اکنون با صدر اعظم آلمان غربی در تماس هستند ولی مذاکرات اصلی تاچندروز دیگر صورت نخواهد گرفت و لااقل دو کمیسیون تشکیل خواهد شد یکی برای رسیدگی بامور نظامی آلمان و دیگری برای مطالعه در تغییراتی که باید در امر اشغال آنجا داده شود و بطوریکه بر همه معلوم است آلمان اهمیت خاصی برای اصل «تساوی حقوق» قائلست و بیشك هم ازحیث حقوق با دیگران مساوی خواهد شد و گو اینکه حق حاکمیت کامل باو داده نخواهد شد معهذا وظائف حکومت باو بر گشت خواهد کرد

حصول این نتیجه مستلزم مرور زمان است و اگر چهار دولت معظم فرانسه و انگلیس وروسیه شوروی و آمریکا بخواهند میتوانند در این باب توافق نظر حاصل کنند.

درخاور دور نیز، اوضاع بطوریکه همه میگویند «متزلزل» است.

کمونیست های چینی حاضر به ترك مخاصمه موقتی شدند و میگویند سپاهیان بیگانه باید از کره خارج شوند و امریکائیان از جزیره فرمز بیرون بروند، وچین کمونیست بعضویت سازمان ملل متحد در آید.

همچنین مغرب زمین را تهدیدمی کنند و میگویند اگر پیشنهادهای ما پذیرفته نشود، ما تمام آسیا را از دست مغرب زمینی های «امپریالیست» نجات خواهیم داد.

اما بعقیده عده‌ای از مطلعین این تهدید ناشی ازرویه و روش سیاسی قدیمی آمریکاست که میخواهد بشرکاء احتمالی خود فشار وارد آورد.

درهر صورت روش امریکائیان نسبت بسابق تاحدی مسالمت آمیز شده است و ظاهرا بنا بنصایح سایر دول مغرب زمین حاضرند بمحض اینکه جنگ کره عملا متارکه شد درباره تمام مسائل آسیائی مذاکره کنند.

اما باید گفت که امریکائیان از رویه و روشی که اروپائیان نسبت بآنها اتخاذ کرده‌اند چندان خوشنود نیستند و معتقدند که درجنگ کره از پشتیبانی آنان بهره‌مند نشده‌اند همچنین بفرانسویان سرزنش میکنند که چرا بامسلح شدن آلمان مخالفت کرده‌اند. رویهمرفته امریکائیان تصور مینمایند که اروپائیان یا خیلی بیطرفی نشان میدهند ویااینکه درنظر دارند حفظ امنیت وآرامش خود را بیشتر از آن حدیکه بعهده خود گرفته اند بدوش آنها بگذارند.

بهمین جهت است که «هوور» رئیس جمهور سابق امریکا بهم میهنان خود توصیه میکند که اروپارا بحال خود واگذارند.

عده‌ای دیگر ازاهالی آن کشور میگویند باید خط دفاعی امریکا از اسپانیا یا انگلستان یاافریقا ویاخاور میانه بگذرد.

دربعضی ازمحافل نظامی امریکا صحبت از اینستکه آیاامریکا بایدبه بعضی از کشورهای اروپای باختری که شاید نتوانند بخوبی ازخود دفاع کنند اسلحه بفرستد یانه بخصوص از آنجهت که ستون پنجم کمونیست در آنکشورها فعالیت شدیدی ابرازمیدارند وآیا بهتر نیست فقط هواپیما بآن کشورها بفرستند؟

چونکه درموقع لزوم مسلمست هواپیما باهمان سرعتی که رفته بود، بر گردد ولی رجال مسئول امریکا اینطوراستدلال نمی کنند و بهترین دلیلی که می‌توان برصحت این عقیده ابرازداشت، اینست که «ژنرال ایزن هاور» فرمانده کل نیروهای مغرب زمین، ازامریکا باروپا رفته ودرآنجا مستقرخواهد شد بنا بر این امریکا نتوانسته است نسبت باروپا بی علاقه باشد.

ژنرال ایزنهاور بزودی محل ستاد فرماندهی خودرا معین خواهد کرد و بیشك سه معاون برای خود انتخاب خواهد نمود که یکی ازآنها فرانسوی ودیگری انگلیسی خواهد بود رئیس ستاد آرتش خود را نیز بر گزیده است.

فرمانده کل نیروهای باختر زمین، مسئله دفاع ازاروپا را دقیقا رسیدگی خواهد کرد و دراین باب بعملیاتی هم که تاکنون برای رسیدن باین منظور انجام یافته است توجه خواهد داشت.

با بسیاری از رجال کشوری و سران کشوری کشور های عضو معاهدهٔ آتلانتیك نیز مذاکراتی خواهد بود.

بعد برای اقامت چندروزه بآمریکا بر می گردد و با زمامداران آنجا در باب تهیه مقدمات دفاع مشترك مذاکره میکند. سپس باروپا مراجعت مینماید ولی امید میرود که تا آنروز قسمت اعظم ابر های تیره و تاریکه از چندی پیش در افق سیاست بین‌المللی پدید آمده است محو گردد

قابل توجه تیمسار سرتیپ دفتری

اهالی جنوب ازاقدامات مجدانه و بی‌غرضانه جناب سرهنگ فرمند سپاسگزار بوده وامیدوارند که مورد تشویق آن تیمسار معظم واقع گردد.

آ - ۱۴۸۲۸

اطاقهای خودرا با کاغذ های دیواری ارزان و قشنگ برای عید نوروز تزئین نمائید.

بازرگانی ایران تور تلفن ۷۶۸۳

آ - ۱۴۸۰۱ ۱-۳

ارفرانس

بلیط دوسره بمدت سی روز از تهران به لندن بنرخ فوق‌العاده

۱۵۱۲۰ - ریال

تا ۱۱ اسفند صادر مینماید

از این فرصت استفاده نمائید

برای کسب به ارفرانس فروش خیابان سوم اسفند تلفن ۳۷۳۸۱ وسایر نمایندگیهای مجاز مراجعه فرمائید

آ ۱۴۷۹۶ ۱-۲

کسانیکه خودنویس‌های

خودشان را از شرکت سهامی تحریر ایران (برادران کاشانی) یافروشگاه های آن خریداری نمایند اسم خریدار مجانا روی خود نویس خریداری طلاکوب می‌شود.

فروشگاههای شرکت چهارراه لاله‌زار تلفن ۳۶۲۲۴ - خیابان نادری تلفن ۳۹۰۱۱ - خیابان شاه‌آباد تلفن ۳۳۹۳۱ - خیابان لاله‌زار نو جنب سینما کریستال

مرکز شرکت بازار امین‌الملك تلفن ۳۶۳۰۱

آ - ۱۴۵۹۰ ۱-۳

تشکر ازیك پزشك عالیمقام ویك جراح ماهر آقایان دکتر فرخ دادگر ودکتر همایون آزاد

داریوش فرزند ۱۴ ساله اینجانب ۱۰ سال سابقه گوش درد دراثر مرض دیفتری داشت بعده‌ای از پزشکان مراجعه ونتیجه قطعی نداد درسه سال قبل نیز بمرض مننژیت دچار وآقای دکتر دادگر معالجه نموده‌اند وامسال نیز مجددا مرض سابق بشدت عود کرده سردرد شدید واستفراغ سرکیجه فرزند عزیزم را ازپا درمیاورد و پزشکان آبسه مغز تشخیص دادند بالاخره بنا بتشخیص بموقع دکتر دادگر طبیب معالج قدیمی وراهنمائی ایشان بعمل جراحی نزد آقای دکتر همایون آزاد هدایت روزجمعه ۱۹ آبانماه عمل جراحی روی استخوان گوش وجمجمه انجام گرفت چرك زیادی ازمجاورت مغز خارج گردید و بلافاصله سردرد قطع و بتدریج بهبودی یافت اینك بدین وسیله ازپزشکان نامبرده که فرزند عزیزم را ازخطر مرك نجات داده‌اند تشکر و نیزاز وزارت فرهنگ وبهداری سپاسگزاری میکنم که با اعزام ایشکونه پزشکان کاردان احتیاجات پزشکی یك استان دورافتاده راتامین فرموده‌اند و بآقایان اهالی آذربایجان بدینوسیله دراینگونه امراض مراجعه بایشان را توصیه می نمایم

رحمت‌الله آستارانی وکیل دادگستری مقیم تبریز

آ - ۱۴۷۴۲

۶

آ - ۱۴۷۹۸

کلاس رقص جدید س سینه کویه

دیپلمه اروپا استادی که چندماه است وارد شده ازاروپا یاد میدهد تمام رقصهای جدید مدرن امروز تانگو، رومبا، والس، سامبوسوئینگ، فوکوسدرود - راسبا وهمچنین بالت استپ اسپانیائی آسیائی وغیره.

آدرس خیابان یوسف‌آباد نرسیده بسفارت روس نمره ۱۸۱۷

آ - ۱۴۱۱۴ ۳-۳

آگهی مزایده فروش بقیه درختان جنگل های موقوفه پهلوی

بنگاه جنگلها تعداد ۲۳۸۵ اصله درخت بحجم جمعا ۱۱۳۷۱٫۵۶۱ مترمکعب درخت سرپا ازانواع درختان جنگلی جنگلهای موقوفه پهلوی را که نشانه گذاری شده بشرح زیر:

۱- جنگلهای حوزه آی درویشر (مانجاولنین) بمیزان ۶۱۳۲٫۹۰۴ مترمکعب بلوط بهای حداقل هرمتر مکعب ۳۶۳ ریال.

۲- جنگلهای حوزه رامیان (اقسچال - پلنك آرام - تیغ رعنا تازچال) بمیزان ۳۳۹۷٫۳۹۴ مترمکعب بلوط بهای حد اقل هرمتر مکعب ۴۱۵ ریال.

۳- جنگل حوزه بندر گز (سوته‌ده و گلفسرا) بمیزان ۶۳۲٫۹۴۳ مترمکعب راش- افرا- ملچ ونمدار بهای حد اقل هر متر مکعب ۳۵۸ ریال و ۳۰۹٫۷۴۳ مترمکعب توسکا بهای حداقل هرمترمکعب ۱۵۶ ریال.

۴- جنگل حوزه شاهی (هفت‌خانی) بمیزان ۸۳۷٫۶۹۸ مترمکعب راش- افرا- ملچ ونمدار بهای حداقل هرمترمکعب ۴۰۰ ریال و ۶۰٫۸۷۹ مترمکعب توسکا بهای حداقل هرمترمکعب ۱۷۲ ریال.

با همان شرایطی که درآگهی شماره ۲۱۳۸۷ مورخ ۲۹٫۱۰٫۲۳ مندرج است از طریق مزایده بفروش میرساند طالبین می توانند در تهران بقسمت بازرگانی وصنعتی بنگاه و در محل بسر جنگلداری مربوطه مراجعه و پس از دریافت ومطالعه شرایط وصورت مشخصات مزایده پیشنهادات خودرا منتهی تا آخر وقت اداری روز ۲۹٫۱۲٫۵ فقط بدفتر بنگاه جنگلها در مرکز تسلیم و رسید دریافت دارند ودر روز ششم اسفندماه جاری درجلسه مزایده دربنگاه جنگلها حضور بهمرسانند.

بجای مدیر عامل بنگاه جنگلها

آ - ۱۴۵۰۷ ۲-۲

آگهی

مقداری صندوق خالی باندازه‌های مختلف ازتخته‌های محکم جهت فروش کلی وجزئی وزنی وعددی در کمپانی چرخ‌دوختنی سینگر موجود طالبین بساختمان کمپانی سینگر واقع درخیابان سعدی مراجعه نمایند.

آ - ۱۴۸۰۷ ۱-۲

آ - ۱۴۸۱۲

تذکر مفید

گمیتی نورد ازمحل سابق (روبری نوروزخان) بخیابان بوذرجمهری پائین بازار آهنگرها جنب ساختمان معطر انتقال یافت دفتر فروش بلیط گمیتی نورد خیابان وذرجمهری جنب سرای رضوان تلفن ۳۸۰۹۸ کمافی السابق بحال خود باقی است شعبه میدان بهارستان تلفن ۳۶۵۷۳

آ - ۱۱۹۴۷ ۱۵-۱۵

بهتر از هر وسیله دیگر با نظافت دندان پس از هر غذ با گلکت خمیر دندان

میتوان از کرم خوردگی دندانها جلوگیری نمود

طبق گزارشات دندانپزشکان معلوم می شود که این بهترین وسیله برای محافظت دندان از کرم خوردگی می باشد

با مطالعات در ۵ دانشگاه بزرك در مدت دوسال که صدها نفر از خمیردندان کلگت فوراً پس از غذا استفاده نموده‌اند معلوم گردیده که باخمیر کلگت بهتر میتوان از کرم خوردگی دندان محافظت نمود نتیجه تحقیقات در بیمارستانها وهم امتحانات بااشعه X نشان داده است که بااستعمال مرتب خمیردندان کلگت بهتر میتوان از کرم خوردگی دندان جلوگیری نمود

مهمتر اینکه عده زیادی ازاشخاص مورد مطالعه که بطریق صحیح از خمیر کلگت استفاده نموده‌اند سوراخ جدیدی در دندانهای آنها مشاهده نشده وهیچ خمیر دندان دیگری این اندازه نتیجه را بثبوت نرسانیده است. درصورتیکه ازهیچگونه خمیردندانی نمیتوان انتظار آنرا داشت که از کرم خوردگی دندان بطور کلی جلوگیری نماید معذالك کلگت مؤثرترین وسیله میباشد

آ - ۱۴۳۳۲

رزهای جدید سال ۱۹۵۰

عالیترین انواع رزها و درختچه های زینتی محصول خوشنام ژرژ ترو فوی فرانسه تا پانزدهم اسفند در دسترس علاقه‌مندان گذارده میشود. ازمشتریان محترم خواهشمند است احتیاجات خودرا قبلا صورت دهند.

دهکده خیابان فردوسی ومؤسسه آب وخاك خیابان سوم اسفند

۱-۱۴۸۱۱

مرکب چاپ آسیاب نشان پاریسی

احتیاج بتوصیف ندارد زیرا کلیه چاپخانه‌ها وچراغ بخوبی وشهرت آن سابقه دارند

همه نوع مشکی والوان موجود ودردسترس خریداران محترم گذارده میشود برای خرید کلی و جزئی و کسب اطلاعات بیشتری بشرکت برس فرانس خیابان سوم اسفند کاشی ۱۵۸ مراجعه فرمائید

آ - ۱۴۱۸۲ ۴-۱۰

آمپول ویتامین ب کمپلکس والور

سرای روشن - داروئی بهروان

آ - ۱۴۰۶۵ ۳-۳

کشتی ژوتلند عازم کره شد

کپنهاك — چند روز قبل دولت دانمارك یك کشتی بیمارستان برای کمك بزخمی های جنك اژبندر کپنهاك عازم میدان جنك کره نمود.

«اول یوژن کرافت» وزیرامور خارجه دانمارك بمناسبت عزیمت کشتی بیمارستان (ژوتلند) نطقی در برابر پادشاه دانمارك ایرادکرد و گفت:

خیلی خوشوقتم ازاینکه امروز ازطرف دولت، هنگام عزیمت کشتی بیمارستان «ژوتلاندیا» چند کلمه بعنوان خدا حافظی اظهارمینمایم:

شورای امنیت سازمان ملل متحد بمحض اینکه کمونیست های کرهٔ شمالی روز بیست وپنجم ژوئن (چهارم تیر ماه) گذشته بغتتا بکره جنوبی یورش بردند، ازتمام دول عضوسازمان تقاضا کرد بسهم و قدرت خود در عقب راندن آنها بکوشند. از اینرو حکومت و احزاب دموکرات مجلس شورایملی دانمارك باهم متفقا گفتند که دانمارك هم باید در حدود قدرت خود در اجرای این تقاضا بکوشد.

ابتداء حکومت دانمارك گذشته ازمقدارزیادی داروکه مدتی قبل ارسال داشته بود، درصدد برآمد، یك آمبولانس صحرائی هم برای جنك کره بفرستد معهذا موقعی که باملل متحد مذاکره شد، معلوم گردید که یك کشتی بیمارستان برهرچیزدیگر برای فرستادن بکره ترجیح دارد. از کشتی های دانمارکی فقط کشتی های زیبای مسافربری شرکت آسیای خاوری برای اینکارمناسب بود.

شرکت آسیای خاوری هم بطیب خاطر قبول کرد که کشتی «ژوتلاندا» را هروقت ممکن باشد با وسائل آن تحت اختیار دولت بگذارد.

کارخانه کشتی سازی «ناکسکوف» نیزمتعهدشد آن کشتی را تعمیر ومبدل به کشتی بیمارستان نماید.

جمعیت صلیب احمر دانمارك هم تمام سازمان خودرا تحت اختیاردولت گذاشت.

دولت هم بنوبه خود امر ارسال وادارهٔ کشتی را به صلیب احمر محول کرد.

باین ترتیب حکومت دانمارك با موافقت احزاب دموکرات مجلس شورای ملی روز هیجدهم ماه آوت (۲۸ مرداد) گذشته توانست بملل متحد اطلاع دهد که کشتی بیمارستان «ژوتلاند» را تحت اختیار آنها خواهد گذاشت. ملل متحد هم از او تشکر کردند.

باید ازسه مؤسسه‌ای که دراینکار زحمت کشیده اند، یعنی شرکت آسیای خاوری وکارخانه کشتی سازی ناکسکوف و جمعیت صلیب احمر دانمارك تشکر کرد.

کارهای مقدماتی درحد اقل مدتی که ممکن بود انجام یافت و در این خصوص باید متذکر بود که دردانمارك هرکز برای تجهیز کشتی بیمارستان اقدامی شده بود وبا وجود این درمدت سه ماه نتایجی از این عمل حاصل شد که طرف تحسین تمام متخصصین قرار گرفت.

«کشتی بیمارستان ژوتلاندیا» و کارکنانش وظیفه مهمی بعهده دارند زیرا در مبارزه‌ایکه ملل متحد برای حفظ وحمایت اصول وعقاید داخل شده‌اند شرکت جسته است واگر ما بخواهیم دنیا بهتراز آنچه امروز هست بشود باید از این اصول عقاید دفاع شود وبعلاوه این کشتی بنا بسنن دیرین دانمارك بامور خیریه هم ببهترین طرزی کمك میکند تا مدتی بیش گمان میرفت که جنك کره تا قبل از رسیدن ژوتلاندیا پایان میابد ولی متاسفانه باید قبول کرد که از آنوقت تاکنون وضع بکلی تغییر یافته است.

بنابراین «ژوتلاندیا» طبق نقشه ای که تنظیم شده است حرکت میکند تازیر پرچم ملل متحد خدمت کند.

من میدانم که زحمتی که تا کنون برای آماده کردن و اعزام این کشتی کشیده شده است بیهوده نخواهد بود زیرا اگر هم جنك کره ما تصور که امید واریم قبل از رسیدن اویا اندکی بعد پایان یابد بازهم در آنجا احتیاج زیادی به بیمارستان هست.

من از طرف حکومت از تمام کارمندان وکارکنان کشتی بیمارستان «ژوتلاندیا» از اینکه بطیب خاطر حاضر شده اند در انجام دادن این وظیفه ملی و نوع پرورانه بکوشند صمیمانه تشکر میکنم شما نه فقط در زیر پرچم ملل متحد بلکه زیر پرچم سفید صلیب احمر هم خدمت میکنید من مطمئنم که تمام شما باعث سرفرازی وسر بلندی دانمارك خواهید شد و با خدمتی که بقصد نیکوکاری و نوع پروری انجام میدهید، از درد و غم کسانیکه از جنك صدمه دیده اند خواهید کاست وخود ومیهنتان را سربلند خواهید کرد.

کنفرانس شورای اقتصادی ملل متحد درشیلی افتتاح شد

دبیرکل سازمان ملل متحد اظهار کرد

ازاین پس هرگونه تجاوز بااقدام دسته جمعی پاسخ داده میشود

لیك ساکسس - دیروزدرشهرسانتیاگو پایتخت شیلی بمناسبت افتتاح کنفرانس شورای اقتصادی واجتماعی ملل متحد دولت شیلی از نمایندگان کشورهای عضوشورا پذیرائی بعمل آورد و «لی» دبیرکل سازمان اظهارداشت که امروزه حل اختلافات بین المللی بطورمسالمت آمیز وازطریق مذاکره وهمچنین بالابردن سطح زندگی مردم دنیا وتامین رفاه عمومی دراستقرار صلح پایدار اهمیت بسیاردارد واضافه کرد ما دردوره ای زندگی می کنیم که خطر جنك تمام افراد جهان را دراضطراب و وحشت انداخته است.

آقای تریکولی دیروز درجلسه افتتاحیه دوازدهمین دوره شورای اقتصادی اعلام نمود که درطی پنج سال گذشته اختلافات سیاسی ومسلکی بین کشورهای دنیا افزایش یافته وتسلیحات هردوطرف درتزاید بوده است وملل خودرا آماده ساخته اند که در صورت لزوم دست باسلحه ببرند.

ولی بعقیده دبیرکل سازمان ملل متحد مردم ودولتهای آنها هنوز به صلح بیشتر علاقه دارند واگرسازمان پایدار باشد صلح وامنیت جهان تامین خواهدشد.

آقای تریکولی وضع فلسطین اندونزی وبرلین رابعنوان مثال ذکر کردو گفت:

اگر سازمان ملل متحد وجود نداشت متقابله با خطرات زیادی که این مسائل ایجاد کرده بودند دشوار میگشت.

وی ضمن اشاره بمساعی سازمان برای استقرار صلح اظهار داشت که برای اولین دفعه درتاریخ حیات خود بسازمان وارد اقدامات دسته جمعی گردیدبنظر دبیرکل سازمان درکره کشورامریکا وسایر دول عضوسازمان باشجاعت تمام دربرابر اوضاع نامساعد جنگیدند وتحت لوای ملل متحدبجهاد خود ادامه میدهند زیرابعقیده سازمان تجاوز مسلحانه درهرنقطه جهان باید ممنوع شود.

وی اشاره کرد که مجمع عمومی مصمم است درآتیه نیز اگر تجاوزی بهرعنوان و درنقطه دنیارخ دهد با اقدامات دسته جمعی، در رفع آن بکوشند:

ملل متحد برای حل مسئله کره وسایر مسائل خاوردور مساعی لازم بکار میبرد گرچه سازمان هنوز در اقدامات ومساعی خود صددرصدموفق نگردیده است ولی نباید امید را از دست داد.

دبیرکل سازمان درنطق افتتاحیه دیروزخوداوضاع اقتصادی کشورهای جهان رامورد بررسی قرارداد و در خصوص رابطه بین ثبات اقتصادی و ثبات سیاسی صحبت کرد. مشارالیه اهمیت کاروهقام شورای اقتصادی و اجتماعی را بنمایندگان عضو گوشزد کرد و گفت که کارشوروی باکارکان های سیاسی و حقوقی سازمان رابطه نزدیك دارد.

دبیر کل سازمان ملل متحد همچنین اعتراف کرد که تا از وضع زندگی دوسوم مردم جهان بهتر نشود وفقرو بدبختی رخت نبندد نمی توان باستقرار صلح پایدارامیدوار بود واگرسازمان برای رفع فقر چاره بیندیشد مسائل گوناگون دیگر خودبخود حل وفصل خواهدشد.

راجع بسهمی که علما وکارشناسان در بهبود وضع جهانیان بعهده دارند دبیرکل سازمان مفصلا بحث نمودو گفت اگر ازمساعی کارشناسان استفاده شود امور بشر سروصورتی بخود خواهد گرفت.

شکایت اتحادیه معلمین

از تضییع حقوق فرهنگیان

آقای مدیرمحترم روزنامه اطلاعات

حق مسلم طبقه موثروزحمتکش معلمین دیروزدرمجلس شورای ملی باتصویب پیشنهاد نماینده محترم آقای تیمورتاش تضییع شد زیراکه آموزگاران ودبیران فعلا درحدودصدی ۶۰ اصل حقوق را بعنوان کمك دریافت میدارند.

درمقابل درخواست حقه آنها دائر باستفاده ازصدی ۸۰ مثل سایر کارمندان دولت بنابپیشنهاد فوق مجلس تصویب کرد که بمعلمین شاغل درمرکز صدی ۵۰ داده شود بدیهی است که این امر نهایت حق کشی وبی انصافی است باموزگاران و دبیرانیکه درتهران با مخارج بیشتر ووسائل زندگی گرانتر بسرمیبرند کمترحقوق داده شود.

بعلاوه دبیران و آموزگارانیکه بنابرسنن جاریه ومقررات فرهنگ پنج سال در شهرستانها خدمت کرده اند و فعلا در تهران انجام وظیفه مینمایند وهمچنین مدیران و نظام و آموزگارانی که وزارت فرهنگ خود اصرار و احتیاج ندارد آنها را به شهرستانها بفرستد ومدتهای متمادی در شهرستانها انجام وظیفه کرده اند بچه دلیل فعلا صدی ۵۰ کمك حقوق بگیرند واز استفاده کامل صدی هشتاد محروم باشند؟

آقایان نمایندگان محترم مجلس اگر خیلی اصرار دارند که دبیران و آموزگاران بشهرستانها بیشتر متمایل باشند پیشنهاد آقای فولادوند این نظریه را تامین کرده است.

مستدعی است در این موضوع عطف توجه سریع فرمایند که پیشنهاد مزبور با تامین صدی هشتاد کامل برای تمام معلمین کشور اصلاح گردد و الا بیم آن میرود عکس العملی که برخلاف انتظار باشد ایجاد گردد.

از طرف دبیرخانه اتحادیه معلمین تهران حسین فرزاد

هدیه رئیس جمهور آمریکا بحضور اعلیحضرت همایونی

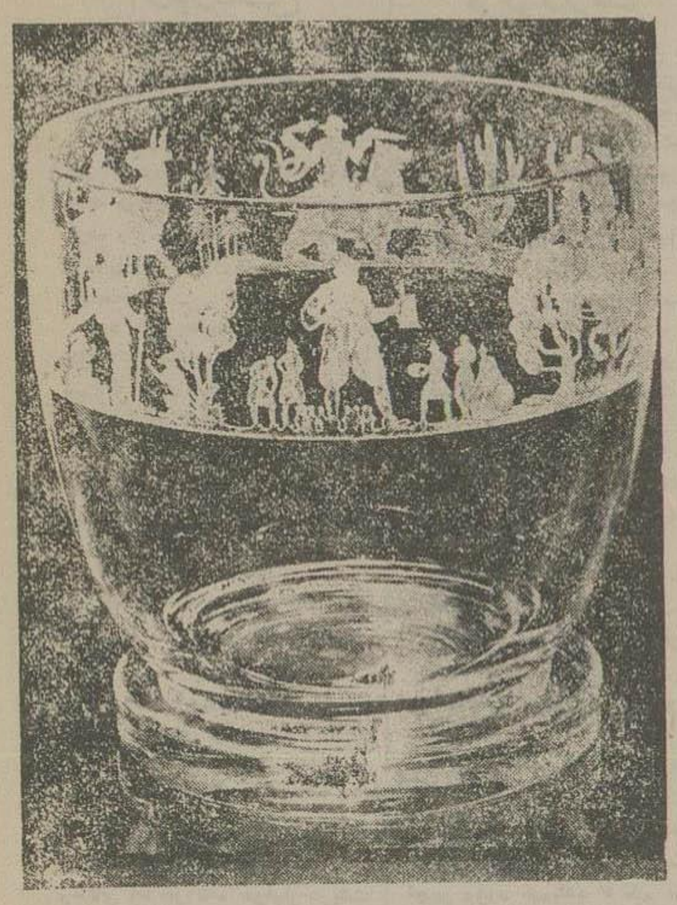

جام بلوری که آقای ترومن رئیس جمهوری آمریکا بعنوان هدیه عروسی اعلیحضرت همایونی فرستاده اند از لحاظ هنری و صنعتی اهمیت فراوان دارد و از جمله شاهکار های صنعت بلورسازی بشمارمیرود.

نقوش و تصاویری که روی این جام نقش بسته سمبل و نمونه‌ای از یك سلسله داستانهای باستانی و افسانه‌های قدیمی آمریکاست. باین لحاظ جام مزبور که نظیر آنهم عینا درعروسی شاهدخت الیزابت ولیعهد بریتانیا اهداء شد بنام جام اساطیری - افسانه‌ای - نامیده شده است.

تلمبه برقی منزل

مرکز فروش بهترین تلمبه برقی منزل و انواع تلمبه‌های صنعتی و زراعتی

شرکت سهامی تهران اروپ میدان فردوسی

آ-۱۴۳۴۰ ۴-۱۵

مژده بمسافرین کربلا

با اتوکارهای لوکس درجه یك و در شرکت ترانسپورت که اجازه خروج از کمرك را دارند مسافرت نمائید.

نشانی: تهران روبروی شمس العماره شرکت ترانسپورت بنداه قم

آ-۱۳۴۰۹ -۱- تلفن ۵۷۵۸-۲۴۶۰

تلفن شماره ۷۵۸۰

بیمارستان وزایشگاه دکتر بیژن

کاخ چهارراه ناهید

آ-۱۴۶۸۵ ۲-۲

چهار میلیون ریال جایزه پس انداز

صندوق پس انداز ملی ۴۰۰۰۰۰۰ ریال جایزه برای تقسیم بین کسانیکه تاپایان سال جاری (۱۳۲۹) در شعبه‌ها یا نمایندگیها یا باجه‌های بانك ملی ایران حساب پس انداز داشته باشند در نظر گرفته که بطور قرعه وبشرح زیر تقسیم نماید:

یك جایزه ۳۰۰۰۰۰ ریالی — یك جایزه ۲۵۰۰۰۰ ریالی

پنج « ۱۰۰۰۰۰ » — پنج « ۵۰۰۰۰ »

وچندین هزار جایزه ده هزار ریالی ویکهزار ریالی و یکصد ریالی

چنانچه مایلید سعادت خود و خانواده خودرا تامین و از مزایای داشتن پس انداز بهره‌مند گردید و تاکنون حساب پس انداز برای خودو فرزندانتان باز ننموده اید قبل از پایان سال برای باز کردن حساب پس انداز در تهران بصندوق پس انداز ملی یاباجه های شهری ودرشهرستانها به شعبه ها یانمایندگی ها یا باجه های بانك ملی ایران مراجعه فرمائید

غفلت موجب ندامت وپشیمانی است

آ-۱۱۸۳۰ ۱۲-۱۵

میهن تور

سرعت اطمینان صرفه‌جوئی

اینست شعارشرکت سهامی میهن تور درحمل معمولات تجارتی وغیره بخارجه برای کسب اطلاعات به شرکت میهن تور خیابان فردوسی مراجعه فرمائید

آ۱۳۴۱۳ -۱- اصغر بانی ش. کاء

سرویسهای گل سرخی آلمانی مطابق سلیقه شما ومخصوص مغازه آهنگر است چهارراه کالج تلفن ۸۶۵۹

آ-۱۴۵۴۱ ۳-۳

آمباسادور سفیر

رادیو آمباسادور مظهر استحکام زیبائی حساسیت وسفیر واقعی رادیوهای جهان است با ۷۵ متر مزیت منحصربفرد درمیان رادیوها یعنی دوبلندگو

نمایندگی آمباسادور سرای جمشید شماره ۴۸

مراکز فروش تهران:

خیابان نادری شهرزاد

فردوسی رادیوهما ومرکور-عطری

آبادان الکترو الوند - ساویس

آ- ۱۴۷۹۴

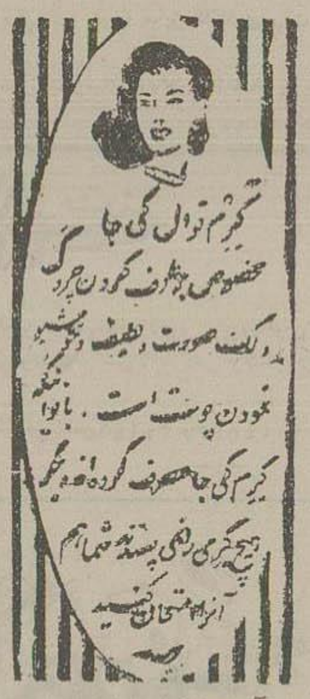

آ-۱۴۴۶۶ ۱۰-۲

استخدام

یکنفر نویسنده نامه های بازرگانی انگلیسی بتلفن ۳۱۷۹۹ مراجعه نماید.

آ-۱۴۷۴۶ ۲-۲

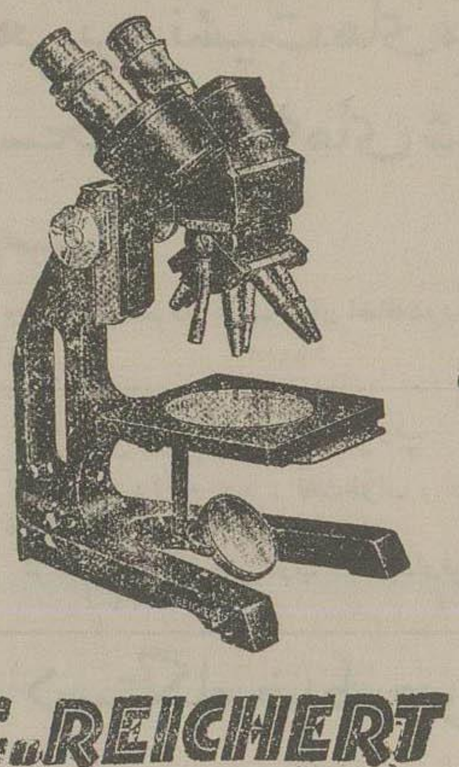

همه نوع استرولوپ STEREO LOUPES میکرسکوپ و چراغ میکرسکوپی ساخت کارخانه معروف

رایشرت

همچنین ترازو های حساس و داروهای آزمایشگاهی وارد شد

شرکت لابوفارم اول خیابان شمیران ۷۳

C. REICHERT

آ-۱۴۵۹۴ ۲-۳

گرد صابون پالمولیو کیلوئی

که مدتها نایاب بود وارد شد بمغازه تهرانی چهارراه لاله زار مراجعه فرمائید.

تلفن ۴۵۲۷

آ- ۱۴۷۰۱ ۲-۲

جهان آرد

بهترین وسیله مسافرت

آ-۱۳۴۱۴ -۱-

کاشه کالمین

کاشه کالمین مسکن کلیه دردهاست و کوچکترین ناراحتی برای معده و قلب ندارد.

کاشه کالمین دارای نیم قرن سابقه ومعروفیت جهانی است.

کاشه کالمین را برای هردرد وناراحتی می آزمائید از داروخانه ها بخواهید و نتیجه قطعی آن را بدوستانتان توصیه کنید.

Action immédiate Kalmine Marque déposée

آ-۱۳۶۰۵ ۷-۱۵

رادیو شائوب

ساخت بزرگترین بهترین و کهن ترین کارخانه رادیو سازی آلمان که معروفیت جهانی دارد

SCHAUB·RADIO

مدلهای سال ۱۹۵۱ وارد و بمعرض فروش گذاشته شده است

نمایندگی انحصاری برای ایران و مرکز فروش:

تجارتخانه داریوش نمدچی - خیابان شاه (نادری) ۵۶۳

خواستاران شهرستانها مستقیما بنشانی بالا مراجعه فرمایند

آ-۱۴۷۲۴ ۲-۲

اتوکارهای ایران پیما همه روزه صبح به چالوس - شهسوار - رامسر لنگرود - لاهیجان - آمل - بابل بابلسر حرکت ومسافر می پذیرد.

نشانی - خیابان سعدی - پشت بانك شاهنشاهی دفتر ایران پیما

تلفن ۸۱۱۳ آ-۱۳۴۱۱ -۱-

سومدین Sumedine

(Sulfamethyldyazine + Bicarbonate de Sodium)

ساخت اسپیا رون پولنك که مدتی نایاب بود وارد شد.

شرکت سهامی نور خیابان لاله زار تهران

آ - ۱۴۴۳۱ ۲-۳

کمپوت خوشاب خراسان

کمپوت کارخانه خوشاب خراسان با ۲۵ سال سابقه از بهترین و لذیذترین میوه های دست چین خراسان باشکر طبیعی (بدون استعمال ساخارین) تهیه ودرخیابان اسلامبول مقابل سینما پارك مغازه خاویار آرداشس دردست رس مشتریان باسلیقه گذاشته شده باوقت در مارك آن خریداری وبهداشت خود را تامین نمائید

آ-۱۴۵۰۱ ۲-۵

کتابخانه اطلاعات

آدم زیادی

«آدم زیادی» نام شانزدهمین کتاب ازسلسله‌صدکتاب ازصد نویسنده بزرك دنیاست.

کانون معرفت باین ترتیب تا کنون شانزده نویسنده بزرك ومشهور را که درایران گمنام بوده اند معرفی کرده واز هر کدام یك اثر زیبایادب دوستان و هنر پروران ایران تقدیم نموده‌است

«آدم زیادی» یکی از آثار برجسته «تورکنیف نویسنده بزرك روس است که آقای عباس باقری بفارسی ترجمه کرده است.

این اثر مثل سایر نوشته‌های تورکنیف رمانتیك وشاعرانه است‌اما نه‌رمانتیکی ازنوع‌رمانتیسم لامارتین یعنی واضحتر بگوئیم این کتاب فقط مجموعه ای ازالفاظ زیبا و هماهنك نیست که بدنبال هم ردیف شده باشد ودرسرتاسر آن خواننده جزعشق و عاشقی چیز دیگری نیابد.

این داستان زیبا و شاعرانه هم آن آهنك گیرای نوشته‌های لامارتین وامثال اورا دارد که مظهررمانتیسمی است که تورکنیف پیروی میکند وهم مغزومعنای نوشته‌های نویسندگان رآلیست

گرچه اینهاهم صحبت ازعشق‌است وناکامی اما خواننده هوشیار درپشت این‌پردهٔ رنگارنك‌وخیره کننده مضمون عمیقی‌مییابد.

اساسا تورکنیف نویسنده ایست «رمانتیك رآلیست» او پدیده های واقعی اجتماع را در لباس آراسته ومزینی نشان میدهد.

این‌نویسنده بزرك قرن‌نوزدهم که معاصر داستایوسکی بود برخلاف داستایوسکی نویسنده ایست خوشبین وامیدوار.

اومثل‌داستایوسکی درس «تسلیم ورضا» نمیدهد وآیه‌یاس ونومیدی نمیخواند.

او درصحنه اجتماع هم‌وارد بود واز سیاست هم کناره نمیگرفت. بااستبداد تزاری سخت مخالف بود وبهمین سبب سالهای متمادی ازعمر خودرا درممالك بیگانه بسر برد. این نویسندهٔ عالیقدر وشهیر درزمان حیات خویش‌شهره‌عالم‌شد وآثارش بزبانهای بیگانه ترجمه گردید. تورکنیف تاکنون‌درایران‌شهرتی‌پیدانکرده‌است و جز کسانیکه با زبانهای خارجی آشنائی‌دارند کسی‌اورانمیشناسد بطور کلی‌میتوان گفت اثرکامل و قابل ملاحظه‌ای تاکنون از او بفارسی‌در نیامده‌است

آقای عباس باقری باترجمه‌این اثر وکانون معرفت بانشر آن‌خدمت بزرگی بادبیات مانموده‌اند درشرائط کنونی که ملت‌ایران از کاروان‌هنرو ادب‌جهانی عقب مانده‌است بزرگترین وظیفهٔ هنرمندان و هنردوستان و بهترین‌راه‌برای فرهنگیان میهنی ما ترجمه آثار جهانی وبین‌المللی است.

ماباید باآموختن وگرفتن آنچه که دیگران دراین‌راه‌پرنشیب وفراز تهیه کرده‌اند خودرا بآنهابرسانیم

کانون معرفت پیشقدم اینراه‌شده است‌وتاکنون بسیاری نویسندگان بزرك‌را چه‌دراین سلسله‌چه‌باشکال دیگر وجداگانه بایرانیان شناسانده است.

«ترجمه آدم‌زیادی» به نثرساده‌و شیرین فارسی‌است وازعبارت‌پردازیها ومغلق‌گوئیهای فضل فروشانه مطلقا بدوراست

ظاهرا بنظر میاید که آقای عباس باقری‌این کتابرا از ترجمه فرانسه بفارسی برگردانده‌باشندو البته بهتر بود که‌این مطلب رادرحاشیه کتاب ذکری کردندوقت‌و کوششی که‌درامانت ونگهداری متن کتاب بکاررفته بسیار قابل‌توجه‌است

موفقیت کانون‌معرفت‌رادر بپایان رساندن این‌خدمت گرانبهائی که آغاز کرده‌است خواهانیم‌ومطالعه‌این سلسله کتب ازرشمندرا بخوانندگان خودتوصیه‌مینمائیم

استفاده از فرصت

برای‌استفاده ازموقعیت‌مناسب

دفتر داری دوبل وماشین نویسی را فرا بگیرید، اما با اسلوب صحیح آموزش و پرورش ایرانشهر شاه‌آباد باغ خبیرالسلطنه.

آ-۱۴۸۲۳ ۱-۲

از آقای سعید نفیسی

فرفر وزنك

در جهان امروز هر کسی درهر سنی که هست کتاب میخواند. ازپیران سالخورده متین که هزاران تجربه اندوخته‌اند وسردو گرم‌جهان راسالها چشیده تاکودك نوآموز که هنوزلوح خاطرش نقش نپذیرفته وصحیفه شیمین‌سترده ایست که‌همه‌چیز در آن راه میابد، همه بکتاب حاجت دارند.

جهان امروز را جهان کتاب باید نامید وجهان کتاب باید دانست.

امروزهردانش‌وهربینش وتجربه‌ای تا در کتاب نیاید وتا از راه کتاب‌در ذهنها وارد نشود ارج و بهائی برای آن نمیتوان شناخت.

در تمدنهای قدیم، کتابرا تنها برای مردان پخته وتجربه اندوخته‌و دانش آموخته‌می نوشتند.

امروز کودکان تازه‌پا بدبستان گذاشته هم مانند پیران شکسته و آزموده کتاب‌می‌خوانند. کودکان‌رااز نخستین سالهای کودکستان و دبستان باید بکتاب انس‌داد وبکتاب‌خواندن عادت داد.

اما کتابی که برای کودك‌نوآموز لازمست بجز کتابیست که‌جوانان‌کاهل وپیران کاهل را بکار میآید. مطلب کتابهای کودکان باید بسیار آسان‌و شیرین وزود فهم‌باشد تا طبع کودك فوراً آنرا بپذیرد ودردل و جان خود جای‌دهد.

کتابهای کودکان باید زیبا و با سلیقه باشند. کودکان از مردم کامل دشوارپسندتر وخوش سلیقه‌ترندو تا کتاب زیبا نباشد آنرا نمی کشایند و بدان دل نمی بندند. این شرایط در کتابهای کودکان‌باید گردآید تانتیجه مسلم‌بخشد.

تاکنون کسی درتهران باین‌فکر نیفتاده بود واگرهم‌فکری کرده‌بودند دنبالش را نگرفته بودند. اخیرا آقای حسن معرفت مدیر کتابفروشی معرفت کار بسیار مهمی کرده وآن اینست که در میان انتشارات جالب و مفید خود یادی از کودکان هم کرده‌است‌و کتاب های زیبای شیرین جالبی برای آنها تهیه‌دیده که رسالهٔ اول آن بنام: «فرفر و زنك» اخیرا با چاپ بسیار خوب انتشار یافته‌ومن توفیق‌ایشانرا در این خدمت خواستارم.

شربت پرسین

PEARSINE

معالج انواع سرفه و سیاه سرفه

آ-۱۴۸۳۱ ۱-۵

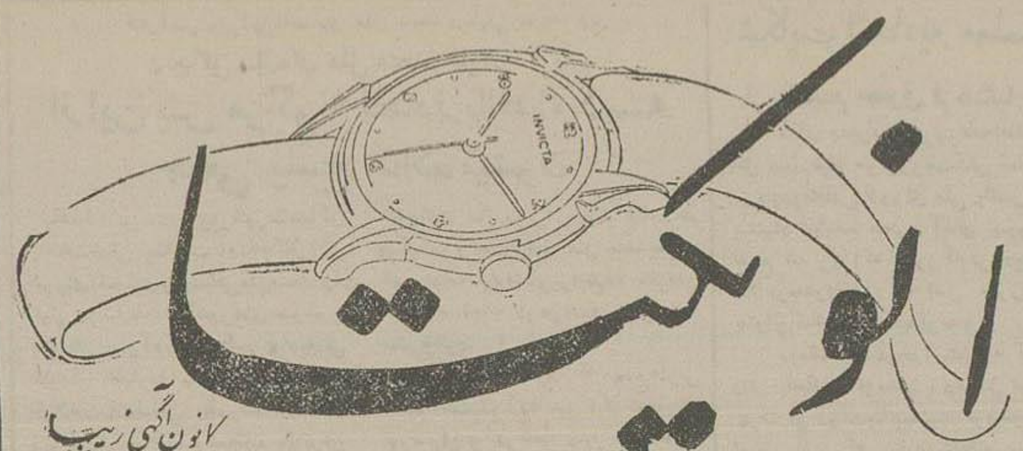

آ-۱۳۹۰۸ ۵-۱۰

ترك تریاك درچهار روز

آمپول دمورفن DEMORPHENE

ساخت‌لابراتوار بیولابو Biolabo پاریس

در ترك تریاك معجزه میکند

نماینده انحصاری در ایران داروخانه ایران نو نادری تلفن ۴۳۵۸

آ-۱۴۷۵۴ ۱-۲

شربت پنیسیلین برستول آمریکا بایك ملیون ودویست هزار واحد پنیسلین بنام سیلورال بریستول

CILLORALBRISTOL

هدیه نفیس کارخانه معظم بریستول امریکامعالج قطعی برونشیت های مزمن سینه دردهای سخت سرفه‌های شدید وسایرعوارض سینه

سیلورال بحالت پودربوده ودرموقع مصرف بایدآب به‌آن اضافه‌شود تابصورت محلول‌شیرین معطر وخوشرنگی درآید

آ-۱۴۷۶۷ ۱-۲

آگهی

آقای دکتر ادوارد سپهروت کارمند سابق‌شرکت سهامی ترانس شیپینك شعبه تهران باموافقت‌مدیران شرکت ازتاریخ ۳۱دسامبر ۱۹۵۰ ازعضویت شرکت خارج وبنابراین‌دیگرهیچگونه سمتی دراین شرکت ندارند.

شرکت سهامی ترانس شیپینك شعبه تهران

آ-۱۴۸۳۵

آقایان دندانسازان.وزرگران توجه فرمایند

چند دستگاه نورد آلمانی برای نازك کردن وسیم کشیدن طلا و نقره وارد شد.

شرکت‌سهامی تهران‌اروپ میدان فردوسی

آ-۱۴۷۳۵ ۲-۳

پانزده‌سال است

مطب ومنزل این‌جانب میدان بهارستان کوچه سابق کلانتری‌دولت است‌ومحل دیگری محکمه ندارم

دکتر ا. رستگار (ابوالقاسم) متخصص بیماریهای کودکان‌ازدانشگاه‌پاریس

آ-۱۳۸۹۸ ۶-۱۰

کشتی شوز

اتوکارهای شرکت کشورتور همه‌روزه بکلیه نقاط کشور ویژه‌چالوس نوشهر- آمل- بابل- بابلسر- شهسوار- رامسر- رودسر ولنگرود حرکت میکند ومسافر می‌پذیرد.

نشانی: طهران پشت‌بانك شاهنشاهی تلفن۳۴۱۴۶ و۳۴۸۳۳

آ-۱۳۹۸۰ -۱-

۴۵۱۸- ۲-۲

صندلی فلزی تهروپ

انواع صندلی • میز - تختخواب و دولاب فلزی ساخت کارخانه معروف تهروپ

شرکت سهامی تهران اروپ میدان‌فردوسی

آ-۱۴۳۳۹ ۴-۱۵

دستگاه ضبط صوت با صفحه

با داشتن دستگاه فوق میتوانید بهترین صفحات‌موسیقی و آواز را از خوانندگان ایرانی در ایران تهیه وبرای تکثیر بخارج ارسال دارید.

رادیو هبین - خیابان اسلامبول

آگهی از وکا

آ-۱۴۰۱۶ ۲-۲

Homburg

TRANSPULMIN

Ampoules, 1-2-CC

ساخت کارخانه Homburg آلمان رسید

آ-۱۳۶۵۳ ۳-۶

آگهی استخدام

یك شرکت وارد کننده بمنظور معرفی‌دارو با قایان پزشکان بجوانی جدی تمام مدت روز نیازمنداست که زبان‌فارسی خوب‌بداند وبزبان‌انگلیسی یا فرانسوی آشنائی داشته باشد.

داوطلبان بشماره۲۲۶۰ راهنمائی اطلاعات مراجعه نمایند

آ-۱۴۶۹۲ ۲-۳

خطوط کشتی رانی اسکاندیناوی

شرکت سوئدی آسیای شرقی محدود - شرکت ویل وهلمین

گوتنبرگ - سوئد — اسلو - نروژ

فعلا ماهیانه دو کشتی منظمنا ازبنادر اروپا - مدیترانه وبحر احمر کالابمقصد بنادر بصره - خرمشهر - بندرشاهپور - کویت وبحرین‌ودرصورتی که کالای بازرگانی بمقدار کافی میسر باشد به سایر بنادر خلیج فارس نیز حمل مینماید.

برنامه ماهیانه کشتی‌هائی که برای‌حمل کالای صادراتی ایران حاضر خواهدشد مرتبا برای‌اطلاع تجار محترم آگهی خواهدشد.

۱- کشتی ترینیداد - اواسط فوریه‌واردخرمشهر واواخرفوریه ازخرمشهر حرکت خواهدکرد.

۲- کشتی بنگال - هفته‌اول ماه مارس وارد خرمشهر واواسط مارس ازخرمشهر حرکت خواهدکرد.

برنامه بار گیری و حرکت کشتی تونکشا وهائیان از بنادر اروپا بمقصد ایران:

	کشتی تونگشا	کشتی هاینان
گوتمبرك	۷ - ۱۳ فوریه	۱۲ - ۱۶ مارس
اسلو	۱۴-۱۵ فوریه	-
هامبورك	۱۷-۱۸ فوریه	۱۲ - ۲۰ مارس
برمن	۱۹ فوریه	۲۱ مارس
آنورس	۲۱-۲۲ فوریه	۲۳ - ۲۵ مارس
رتردام	۲۳-۲۴ فوریه	۲۷ - ۲۸ مارس

واردکنندگان کالا میتوانند به‌طرف های خود در بنادر فوق دستور دهند اجناس ایشان را بوسیله کشتی های مزبور حمل نمایند.

نماینده کل درایران

شرکت نسبی حبیب‌الله نهائی وبرادران

خیابان امیرکبیر «سابقا برق»

طهران

تلفن‌تهران: ۳۵۹۱۳ - ۳۶۹۶۹

شعبه خرمشهر سرای بحرانی بمدیریت آقای محمد علی جاهد

شعبه بندر شاهپور بسر پرستی تجارتخانه نشینه پور

آ-۱۴۳۳۷ ۳-۵

ساعت آلمانی

دیل Diehl

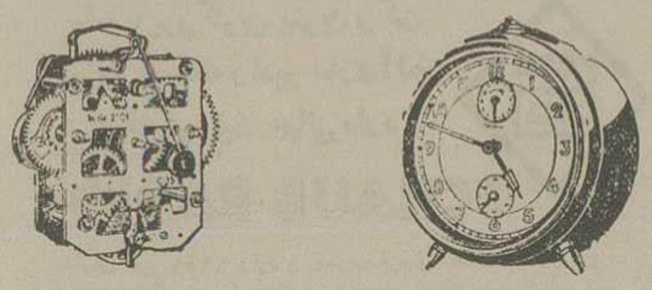

نمایندگی غفارخسروشاهی- بازارسلطانی

آ-۱۴۶۳۶ ۲-۵

آگهی رسمی

طبق نامه شماره مورخه ۱۶ر۱۱ر۲۹ شرکت سهامی تحریر ایران پیوست صورت جلسه مجمع عمومی آقای حسن کاشانی بسمت بازرس شرکت برای مدت یکسال تعیین و اقای احمد کاشانی بجای آقای حسن کاشانی بسمت‌عضویت هیئت مدیره انتخاب گردیده‌ومدیریت عامل شرکت با آقای سیدعلی اکبر کاشانی رئیس‌هیئت‌مدیره‌می‌باشد.

رئیس اداره ثبت شرکت ها - محمد علی عبادی

آ-۱۴۸۳۹

آقایان‌پزشکان محترم‌ومبتلایان به بواسیر

پوماد هادنزا HADENSA

ساخت آلمان بهترین داروی مؤثر بواسیر است با استعمال آن در بواسیر تسکین و خونریزی قطع خواهد شد.

اکبریه - ناصر خسرو - تلفن ۳۴۰۸۸

آ-۱۴۷۴۲ آژانس‌مترو ۱-۳

شربت PHOSVITANON,

پمادوشیاف NOHAESA,

آمپول TRANSPULMIN,

قطره ADONIGEN,

قطره DERIPHYLLIN,

ساخت کارخانه Homburg آلمان رسید.

آ-۱۴۵۹۶ ۲-۲

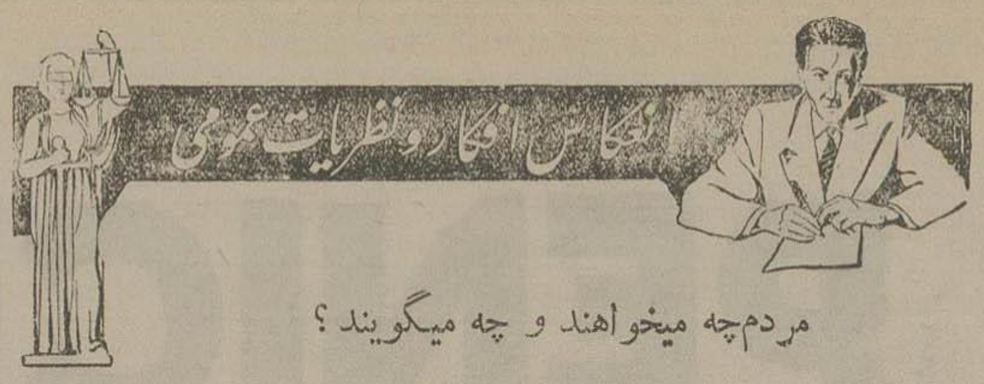

مردم چه میخواهند و چه میگویند؟

نامه‌ئی از آلمان

احساسات ایرانیان مقیم آلمان

آقای سید جواد واعظ زاده — دانشجوی فنی در نامه‌ایکه از اشتوتگارت فرستاده مینویسد:

« از روزیکه خبر ازدواج اعلیحضرت همایونی با دوشیزه ثریا اسفندیاری در آلمان انتشار پیدا کرد حسرت خاطری در قلوب ایرانیان مقیم آلمان و همچنین اکثر آلمانها مشهود گردید.

در تمام روز نامه های آلمان گراوری از آن پادشاه وملکه ایران دیده میشد.

چند روز قبل که خبر بهبود علیا حضرت ملکه و در همان حین خبر انعقاد مراسم جشن عروسی در روز بیست وسوم بهمن منتشر شد دانشجویان ایرانی مقیم آلمان جشنی منعقد نمودند که در آن عده‌ئی از ایرانیان مقیم آلمان وعده‌ئی از رجال آلمانی با بانوان خود حضور داشتند این مجلس جشن بسلامتی اعلیحضرت همایونی و خاندان محترم سلطنتی و پایندگی استقلال ایران تا پاسی از شب ادامه داشت واز بنده خواسته شد که ترجمان احساسات آنها واقع گردیده ازطرف عموم این عروسی فرخنده را از صمیم قلب بشاهنشاه و خاندان جلیل سلطنتی وخانواده کهنسال وقدیمی ایلخان بختیاری و تاطبهٔ ملت ایران تبریک عرض نمایم.»

برای توحید اوزان و مقیاسها

نامه زیر ازطرف وزارت اقتصاد ملی خطاب بفرمانداری فومن همچنین اداره اقتصاد ملی استان یکم صادر گردیده است:

«فرمانداری فومن — بموجب شکایتیکه در روزنامه اطلاعات یوم سه‌شنبه ۲۴ر۱۱ر۲۹ درج شده معلوم میشود که اوزان آن شهر اوزان قانونی نیست درصورتیکه اجرای قانون اوزان ومقیاسها درمحل هائیکه وزارت اقتصاد ملی نماینده ندارد با فرمانداران و شهرداری‌های محل است لذا خواهشمند است دستور فرمائید دراجرای قانون نامبرده که یکنسخه بضمیمه است اقدام لازم معمول دارند و از نتیجه اداره اوزان و مقیاسها را مستحضر دارند.»

رئیس اداره اوزان ومقیاسها — تره

نامگذاری میدان ثریا

آقای غلامعلی ناصر بازرس اداره کل آمار در نامه‌ئی خطاب بشهردار تهران رونوشت باین اداره مینویسد:

«در اینموقع که عموم افراد این کشور هریک بنحوی از انحاء احساسات شاه‌دوستی خودرا بمناسبت جشن فرخنده عروسی اعلیحضرت همایونی بادوشیزه ثریا بمنصه ظهور و بروز میرسانند بنمایندگی از طرف عده زیادی از ساکنین اهالی کوی چهارصدخانه بدینوسیله تقاضا و پیشنهاد مینمایند که مقرر فرمایند میدان جدیدالاحداث کوی چهارصد دستگاه را که بی‌شک یکی از بهترین و زیباترین میدانهای شهر تهران میباشد بنام نامی دوشیزه ثریا ملکه محبوب ایران نامگذاری و با نصب پلاک (میدان ثریا) ساکنین محل مزبور را که عموما از بهترین وصمیمی ترین خدمتگذاران دولت بشمار میروند قرین افتخار و مباهات نمایند»

قصابها ثلث مقدار مصرفی کشتار نمیکنند

یکی ازخوانندگان از قزوین مینویسد:

چند روزاست قصابها بعذر اینکه فروش گوشت با بهای مقرری فعلی شهرداری ضرر میکند یا بکلی تعطیل کرده کشتار نمیکنند یا اینکه مقدار فوق‌العاده ناچیزی کشتار کرده و در ظرف یکی دوساعت بطور دلخواه فروخته وبعد تعطیل مینمایند مدتها اهالی از اجحاف و گرانفروشی رسته قصاب شکایت داشتند وتقاضا مینمودند یکسانیکه داوطلب تامین گوشت شهر شده و حاضرند یك ثلث کمتر از بهای مقرری شهرداری هم با کشتار گوسفند پروار بفروشند پروانه داده وفروش گوشت را آزاد سازند متاسفانه شهرداری باتکاء قرار داد با قصابها اعتنائی بشکایت مردم نکرده درنتیجه همان قراردادی که تاآن اندازه مورد حمایت وپشتیبانی شهرداری بوده این شد که یکهفته (فرضا راست بگویند فروش گوشت بابهای فعلی ضرر می‌کند) یابکلی کشتار نمیکنند یا مقدار ناچیزی بزولش کشتار میکنند. عیب بزرك وضعیت فعلی اینست که قصاب های قزوین چشم خودرا بتهران دوخته وهرعمل که قصابها درتهران کردند فورا عکس‌العمل آن درقزوین ظاهر میشود اهالی نسبت بهمین رویه هم متعرض ومعتقدند اصولا تناسبی بین قصاب خانه های قزوین باتهران وجود ندارد ولی متاسفانه معلوم نیست کدام شهرداری میتواند جلوی این خودسری وتجاوزرا بگیرد.

تلفن کاریر یا آلت معطله

خبرنگار این اداره ازتبریز چنین مینویسد:

بعضی از اشخاص بدبین میگویند هرچیز مفیدی‌هم پا بایران بگذارد مسخ شده و ماهیت خودرا عوض میکند مثل تلفن کاریر در دیگر جاها ازاین دستگاه برای سرعت درکار مردم استفاده میشود ولی در تبریز باید دوسه روز هر روز دوساعت معطل شوید وازکار باز بمانید آنوقت هم تازه نتوانید با طرف خودتان صحبت کنید.

روزی که سیم تلگراف دائر نبود برای گفتگو باین دستگاه مراجعه کردم پس ازدو ساعت معطلی موفق نشدم مطلب خودرا بگویم و عجیبتر اینکه برای این دوساعت معطلی مبلغ سیزده ریال ونیم دریافت نمودند وبعد هم گفتند اگر میخواهید فردا بگوئیم تابرای پس فردا دعوت نامه بفرستند وشما بتوانید صحبت کنید.

اینست وضع خراب تلفن های کاریر در این کشور و تبریز و بطوریکه تحقیق نمودم برای هردفعه صحبت کردن بیچاره متصدی تلفن کاریر در تبریز بدون اغراق صد دفعه اگر تهران را میگیرد پس ازاینکه موفق شد و تهران جواب داد تازه فقط بگفتن میتواند صحبت کند چون باید مدت مکالمه را تهران معین کند باز باید صدیادویست مرتبه بسر تهران داد بهوند تازه اگر تهران پاسخ داد چون مواظب نوبت صحبت مشتری نبوده مدت مکالمه را از همان آلونی که تهران جواب داده معین میکند.

مثل اینکه فقط وفقط برای تهی کردن جیب مردم این دستگاه را دائر کرده‌اند و الا فوریت وسرعت انجام کار مردم ابدا درنظر گرفته نمیشود

تقاضا از نگاه مستقل برق

آقای علی اصغر کودرزی ازطرف ساکنین خیابان عشرت آباد چنین می نویسد:

برق خیابان عشرت آباد درچهار ساعت اول قابل استفاده نمیباشد وشایسته است آقای مهندس نجم مدیر کل آن بنگاه و آقای مهندس لکستانی ترتیبی بدهند که این اشکال مرتفع شده وبرق بصورت قابل استفاده ای در آید.

موضوع دیگر اینکه دوماه قبل تیرهای جدیدی ازسر پل عشرت آباد تاانتهای خیابان نصب شده ولی هنوز ازسیم کشی وکابل آن خبری نیست شایسته است دستور داده شود هرچه زودتر کابل آنجا را بکشند که اهالی آنجا بتوانند درچهار ساعت اول شب از برق استفاده نمایند

در امریکا، برای داوطلبان پزشکی محل نیست

آقای ناصر یزدی ندوشنی در نامه‌ای که از امریکا خطاب باین اداره فرستاده می نویسد:

« اینجانب ناصر یزدی ندوشنی امسال جزء شاگردان اول ازدانشکده مکفرسون گردیده وتمام نمرات درسی اینجانب چه سال قبل و چه امسال ازحد نصاب بسیار بالاتر بوده است با وجود این دانشکده پزشکی کانزاس اینجانب را برای سال ۱۹۵۱ قبول ننموده است و البته بدو علت بوده است.

۱ — عده داوطلب ازحد نصاب بسیار زیادتر است.

۲ — دولت امریکا احتیاج ملزم به دکتر طب دارد وعده پزشك نسبت به جمعیت امریکا باندازه کافی نیست لذا دانشکده های پزشکی امریکا هیچوقت دانشجویان خارجی را ترجیح بدانشجویان امریکائی نمیدهند زیرا خودشان احتیاج مبرم به دکتر پزشکی دارند.

درخواست های ورود بدانشکده پزشکی معمولا ٤ الی ٥ برابر عده ایست که دانشکده پزشکی لازم دارد وازطرف دیگر هر دانشکده پزشکی بیشتر ازیك الی دو نفر خارجی در سال قبول نمی نماند و عده خارجی ها هرسال متجاوز از ۱۹۰ نفر است لذا دانشجویان ملاحظه میفرمایند که اگر بهترین محصل ایرانی بامریکا بیاید برای وارد شدن بدانشکده پزشکی بدون شك دچار اشکال خواهد گردید.

البته اگر محصلین برای خواندن کشاورزی ویادواسازی ویاد تئوری گرفتن در شعبات فیزیك وشیمی وغیره بامریکا بیایند بسیار کار عاقلانه ایست زیرا واردشدن باین دانشکده‌ها برای شاگرد ساعی کارمشکلی نیست لذا محصلین ایرانی که بدون اطلاع برای خواندن پزشکی بامریکا عازم هستند این نکته را باید بدانند که واردشدن بدانشکده پزشکی در امریکا بسیار کارمشکلی است وبی جهت آتیه خودشان را آشفته ننمایند.

برق شهر چه میشود؟

آقای ق ازقزوین مینویسند

چندسال است سکنه قزوین از روشنائی و برق محروم میباشند. در این مدت بقدری اهالی تلگراف وشکایت کردند که بکلی خسته ومایوس گردیدند وهمین سکوت بهترین دلیل عصبانیت مردم است.

وپس ازچندین سال کمیسیون بازی موتور جدیدی با ٦٠٠ اسب قوه خریداری وششماه است زیر برف و باران بانتظار اعزام مهندس ازطرف کمپانی فروش مقابل شرکت برق بلا تکلیف افتاده است.

ومکرر دراین چندسال شرکت هائی ازطرف اهالی تشکیل و سهام آنرا داوطلبانه خریداری نمودند متاسفانه درموقع ثبت وتهیه مقدمات دچار اشکال قرارداد ۲۵ ساله شرکت فعلی که نصف سهام آن متعلق بشهرداری ونصف دیگر آن متعلق به مهرشاهی نام میباشد گردیدند وناگزیر پس از چندماه دوندگی شرکت را منحل نمودند وسهام مردم را پس دادند و معلوم نیست این وضعیت وتاریکی شهر ونصب ماتور جدید تاچه وقت ادامه خواهد داشت.

آقای سیدعبدالله فیروز آبادی که تقریبا سه ماه است سرپرست شرکت برق گردیده مافوق انتظار اهالی تلاش و فعالیت مینماید.

ولی متاسفانه باموتورهای کهنه وفرسوده شرکت تا موقعیکه موتور جدید نصب نگردیده وسیم کشی کوچه وخیابانها تکمیل نگردیده نمیتوان عمل مثبت وموثری انجام داد.

برای نجات ازاین بلاتکلیفی و تاریکی وتامین روشنائی اهالی متاصل وسیدانند بکجا وکدام مقام مراجعه وداد خواهی وشکایت نمایند.

آگهی مناقصه

شهرداری قم بر حسب تصویب انجمن شهر اسفالت و شهرسازی بتونی کلیه خیابان‌ها و کوچه‌های شهر قم را طبق قانون توسعه معابر بشرح زیر بمناقصه واگذار مینماید:

۱ — انجام عمل طبق نقشه و مشخصات موجوده در دایره ساختمان شهرداری قم و اداره امور شهرداریها در وزارت کشور که در آن نوع ومقدار کار تعیین شده خواهد بود.

۲ — داوطلبان که باید دارای سوابق ومدارك فنی جهت اجرای این قبیل کارها باشند میتوانند مشخصات فنی و اشیاء ونقشه های مقدماتی را از دایره ساختمان شهرداری در قم واز دائره فنی امور شهرداریها در تهران دریافت دارند.

۳ — پیشنهاد دهندگان باید مبلغ پنجاه هزار ریال بعنوان سپرده بحساب ۷٥٤ شهرداری در بانك ملی ایران شعبه قم یا به صندوق امور شهرداری‌ها در تهران و شهرداری قم در قم تحویل و رسید سپرده را دریافت دارند.

٤ — پیشنهاد دهندگان باید پیشنهاد خودرا در دو پاکت الف وب بشرح زیر تسلیم نمایند:

الف — پاکت الف محتوی مدارك فنی و صلاحیت مالی پیشنهاد دهنده باشد با رسید سپرده نامبرده درماده ۳ که مهور بوده و روی آن نوشته شده راجع بپاکت الف.

ب — پاکت ب محتوی قیمتها وباید پیشنهاد دهنده قیمت یکمتر طولی نهرسازی ویکمتر مربع اسفالت را تعیین نماید.

٥ — پیشنهادها بایستی تاساعت ۱۰ صبح روز شنبه ٥ اسفندماه ۲۹ در تهران بوزارت کشور اداره امور شهرداریها و در قم تا ساعت ۱۱ صبح روز دوشنبه ۷ اسفند ۱۳۲۹ بشهرداری قم تسلیم و رسید دریافت شده باشد.

٦ — پیشنهادهای واصله درتاریخ ۱۰ صبح روز سه‌شنبه ۸ اسفندماه با حضور انجمن شهر درشهرداری قم باز وقرائت خواهد شد بدواً پاکتهای الف بازو پیشنهاد دهندگانی که صلاحیت فنی ومالی آنها در انجمن احراز شد به پیشنهادشان ترتیب اثر داده وپاکتهای ب آنها باز و حائز حد اقل مناقصه تشخیص داده میشود.

۷ — حضور پیشنهاد دهندگان موقع خواندن پیشنهاد آزاد وشهرداری قم پیشنهاداتی که فاقد قبض سپرده ویا باقید وشرط تنظیم شده باشد ترتیب اثر نخواهد داد ضمنا پیشنهاد دهنده در پیشنهاد خود صریحا قید نماید که کلیه مشخصات ونقشه وطرح قرارداد را قبلا ملاحظه کرده و هیچ نقطه ابهامی باقی نمانده است.

۸ — شهرداری قم در رد وقبول یك یا کلیه پیشنهادها مختار خواهد بود

۹ — در صورت اصابت مناقصه و خودداری ازقبول سپرده بود شهرداری قم بایکانی خواهد شد.

شهردار قم — وزیری

آ — ۱٤٥۲۱ ۳-۳

چسب دکترین
بهترین چسب برای چسباندن
اتیکت روی شیشه — چوب — مقوا
بنگاه
گراورسازی امروز
فروشنده لوازم چاپخانه
خیابان فردوسی مقابل کوچه خندان
آ — ۱۳٤۱٦ -۱-

اعجاز مهم پزشکی
ترك تریاك شیره مرفین کوکائین بدون عارضه
در سی وشش ساعت
دکتر محمد داوخواه
سرن وجلوگیری تقاریبهای بکس وژنوو استانبول
تخصص امراض داخلی ضعف ونستی عقاب
اول لاله زار نبش خیابان علاء الدوله از ۳ الی ۸ بعدازظهر
آ — ۲٥٥، ۲۹-۳۰

نمك میوه انگلیسی
بوتس
معده را پاك وخونرا تصفیه مینماید
نمایندگی بازرگانی خاورمیانه
اجازه وزارت بهداری ۱۷۷٤
آ — ۱٤٦۳۷ ۲-٥

شماره ۱۱۱۱ شماره مخصوص توریهای چراغ زنبوری ساخت کارخانه کلمن است.
توری ۱۱۱۱ کلمن برای چراغهای کلمن وکلماکس وچراغهای زنبوری مشابه آنها ساخته شده است
توری ۱۱۱۱ کلمن بادوامترین توریهاست
توری ۱۱۱۱ کلمن نورچراغ شمارا چندبرابر مینماید.
عکس فوق روی پاکت توری ۱۱۱۱ کلمن چاپ شده است.
موقع خرید توری ۱۱۱۱ کلمن مطالبه کنید وتوجه فرمائید توری منفرقه وکوچك داخل پاکت نگذاشته باشند وخود توری دارای مارك کلمن باشد.
آ — ۱٤۷٦۸ ۲-٥

حمل بار بوسیله هواپیما ارزانتر ازوسیله زمینی
بازرگانان محترم شرکت هواپیمائی ایران
هر هفته روز های پنجشنبه یك سرویس بار بین تهران بیروت بر قرار نموده خواهشمند است برای حمل کالای خودتان بشرکت ایرانتور مراجعه فرمائید
آ — ۱٤٦٦۷ ۲-۲

گل یونه — نعناپونه
این سبزی وصدای فرح بخش فروشنده آن همیشه مژده نزدیکی عید را میدهد ازحالا فکر کارت تبریك وکارت اسم برای روزهای عید باشید وفراموش نفرمائید که غیراز هزارها کارتهای گوناگون بادوتومان میتوانید هرمطلبی بخواهید تا یکصدعدد تبریك باسم وآدرس خودتان آنهم قشنگ وطلائی چاپ نمائید.
نشانی: امیریه بنگاه بنفشه اتوبوس ۲ و ۱۸ این راهنما بدانید کارتهای دعوت عقد وعروسی خوب وحسابی مخصوص بنگاه بنفشه است.
آ — ۱٤٦٤٦ ۲-۲

سولفیت دوسود خالص
کلی و جزئی شرکت سوسن — خیابان شاه‌رضا — جنب خیابان ایران شهر — تلفن ۳۳٦۹٤
آ — ۱٤٦۲۰ ۳-۲

تلمبه — تلمبه — تلمبه
تهران اروپ — میدان فردوسی
آ — ۱۱٥٦۳ ۳۰-۲۲

منیزی سان پلگرینو (حاجی منیزی)
حاجی منیزی جوشدار وبی جوش مسهل خوش خوراکی است که حتی بچه هاهم به آسانی آنرا میخورند.
حاجی منیزی سربسته ساخت کارخانه سویس را فقط ازدارو خانه های معتبر بخواهید تا از نتیجه رضایت بخش آن بهره مند شوید.
آ — ۱۳٦۰٤ ۲۰-۷

آگهی مخصوص
Luxe
از پانزده اسفند برای مسافرت با تاکسی بمحل جدید خیابان یوسف آباد روبروی پارك هتل رجوع فرمائید
تاکسی
۱ — ۱۳٤۱۰ -۱-

آدامس (سقز) پنیسیلین ده هزار واحدی بریستول
شربت پنیسیلین یك میلیون ودویست هزار واحدی بریستول
استرپتومیسین سولفات یك گرمی بریستول
قرص صدهزار وپنجاه هزار وپنج هزار واحدی بریستول
آ — ۱٤۷٦٦ ۲-٦

پارتی جدید
PENICILLIN S-R
وارد شد

آ-۱۴۷۱۹-۲ ۲-۳

اگر شما برای تهیه لباس خود وخانواده‌تان به مغازه آمریك مراجعه‌نمائیدراضی خواهید بود فروشگاه لباسهای‌زنانه-مردانه-بچه گانه-انتهای‌ناصرخسرو مغازه آمریك آ-۴۴۱۱ ۲-۲

قابل توجه آقایان پزشکان و داروسازان

محصولات داروئی ذیل برای رفاه حال عامه در دسترس عمده فروشی های اردیبهشت وگلشن خیابان ناصرخسرو تهران گذارده شد:

کینالا روش کلن	*Quina laroche (clin)*
شربت سالیسیلات دوسود کلن	*Solution salicylate de soude (clin)*
قرص سالیسیلات دوسود کلن	*Dragees salicylate de soude (clin)*
آرگو لامید کلن	*Argolamide (clin)*
شربت یدوتونیك (نوری) کلن	*Sirop Iodotanique (clin-sirop noury)*
شربت پاسیفلورین	*Passiflorine*
پاسی کاربن	*Passi carbone*
کاشه کالمین	*Cachets kalmine*
پاستیل والدا	*Pastilles valda*

آ-۳۳۰۶ ۱۰-۹

پزشکان محترم توجه فرمایند

۱- شربت کالسیکا- ایرادیه-ساخت فرانسه
۲- شربت هپاتو سانگین ویتامینه ساخت فرانسه
۳- شربت ویتافلورین ساخت فرانسه
۴- شربت لینی سرم ساخت فرانسه

بدینوسیله برای تجویز جهت مرضی یادآور میشویم.

آ-۱۴۱۱۰ ۵-۴

آگهی مناقصه

شرکت مصالح ساختمانی جهت مصرف سال ۱۳۳۰ کارخانه مسوادنسوز احتیاج بمقدار چوب تونلی بشرح زیردارد:

۱ - چوب تونلی بطول	۲٫۲۰ متر	و بقطرمتوسط	۱۸ سانتی‌متر			۱۸۰۰ اصله
۲)- « «	« ۱٫۶	« «	« ۱۸	«		« ۹۰۰
۳) « «	« ۲	« «	« ۱۶	«		« ۲۰۰۰
۴) « «	« ۱٫۴۰	« «	« ۱۶	«		« ۱۰۰۰
۵) « «	« ۱٫۴۰	« «	« ۱۴	«		« ۱۲۰۰
۶) « «	« ۱٫۲۰	« «	« ۱۰	«		« ۱۱۰۰
۷) « «	« ۱٫۳۰	« «	« ۶	«		« ۲۰۰۰
						۱۰۰۰۰ اصله

که از طریق مناقصه خریدار است.

داوطلبین شرکت در مناقصه بایستی ۵ درصدبهای کل مبلغ پیشنهادی خود را قبلا بحساب ۳۴۷۵ بانك بازرگانی بعنوان سپرده پرداخت و فیش مربوطه‌را ضمیمه پیشنهاد خود نموده و منتها تاآخروقت‌اداری‌روزشنبه ۱۹ اسفند ماه تسلیم دفترشرکت‌واقع درجنب‌کارخانه سیمان نموده ورسیددریافت‌دارند.

پیشنهادات واصله‌فردای آنروز ساعت ۱۰ صبح باحضور پیشنهاددهندگان در قیمت خرید بازوقرائت خواهد گردید.

به‌پیشنهاداتیکه فاقد قبض سپرده ویاچك و یاوجه نقد همراه داشته و یامشروط باشد ترتیب‌اثر داده نخواهد شد.

شرکت دردریافتبول یك‌یاکلیه پیشنهادات واصله‌مختاراست

آ-۱۴۴۶۳ ۲-۲ شرکت سهامی مصالح ساختمانی

باقرص ترك تریاك بوستان

که‌در معالجه معتادین اثرش قطعی و حتمی است بدون هیچگونه عارضه و کسالتی

تریاك و شیره را ترك کنید

قرص بوستان علاوه بر دارو های لازمه دارای کالسیم و ویتامین (ث) میباشد

آ-۱۳۴۹۲ ۱۰-۹ آدمی شرق

کنسرت بزرگ شاپورنیاکان ...؟

آ-۱۴۷۸۹ ۱-۳

شب عید نزدیك است زحالا بفکر روشنائی منزل خود باشید. چراغهای خورشید وامید بی نور ترین و باصرفه‌ترین چراغهاست
استحکام و زیبائی چراغهای گردسوزخورشیدوامید بی نظیر بوده و آنهائی که از این‌چراغها در منزل دارند کاملا راضی‌میباشند، موقع خرید بمارك خورشید دقت فرمائید.
فروش تیمچه حاجب‌الدوله وتمام‌بورشوفروشیها آ-۱۴۷۷۲

کارگر زنانه کارآزموده

باز هم‌چند نفربانوی کارآزموده برای‌سالن زنانه آرایشگاه‌توکلی لازم است.
نشانی-خیابان برق بین ایستگاه سراج وپامنار بآرایشگاه توکلی مخصوص بانوان مراجعه‌فرمائید. آ-۱۴۸۳۸

آگهی رسمی

طبق اختیار نامه مورخه ۲۴ ژانویه ۱۹۵۱ صادره از ناحیه شرکت تران‌شیپینك که ضمن‌شماره ۱۳۲ دردفتر ثبت شرکتهای خارجی بثبت‌رسیده نماینده عمده شرکت مزبور در ایران آقایان‌عباس نیکبخت ورنه ابرهارد میباشند ومتفقااز طرف‌شرکت مذکور حق امضاء وصلاحیت دریافت کلیه ابلاغات‌را دارند.
تهران بتاریخ ۲ اسفندماه ۱۳۲۹
رئیس اداره ثبت‌شرکتها: محمدعلی عبادی
آ-۱۴۸۳۷

چای ایران

مرغوب‌وارزانتر ازبهترین چای دنیاست.

تمام چای	قلمی زرین که بشماره ۸۰۷۳ بثبت رسیده
کلارچای	شکسته زرین که بشماره ۸۰۷۸ بثبت رسیده
کتلیرچای	باروتی زرین که بشماره ۸۰۷۵ بثبت رسیده

پررنك - خوش طعم - معطر- کوارا - مقرون بصرفه

آ-۱۴۸۲۷ ۲-۱

آگهی

جهت انتخاب یازده نفرهیئت مدیره اتحادیه رسته قصاب (کشتار کننده) کوسفند بعموم افراد رسته کشتارکننده اطلاع داده میشود که در روز یکشنبه ششم اسفندماه جاری ازساعت دوبعد ازظهرتا ساعت هفت‌بعدازظهر درمحل اتحادیه واقع درخیابان ناصرخسروحضور بهمرسانیده و آراء خود را که قبلا میبایستی حاضرداشته باشند بطور مخفی بصندوق بیاندازنددرصورت عدم حضورحق اعتراض ساقط است.

رئیس انجمن نظارانتخابات هیئت مدیره رسته قصاب
حاجی کد خدا اسمعیل جوانزاد
آ-۱۵۸۲۶

ساعت موزون

بهترین ونفیس ترین عیدی برای‌دوستان
ابتکار جدید جهت تعیین ساعت و دقیقه سال تحویل
به افق هرشهرستان

با چرخانیدن صفحهٔ در روی ساعت موزون ساعات رسمی شهر های مهم دنیا وطلوع وغروب وظهر شهر های داخله ایران معلوم می گردد و ضمنا دارای تقویم سال ۱۳۳۰ وبرنامه فارسی ایستگاههای داخله و خارجه میباشد و بفرم بسیار زیبا و بی‌سابقه تهیه گردیده - قیمت هرعدد ۴۰ریال تخفیف فروشندگان صدی ۳۰ خواهد بود.

لازم است سفارش دهندگان شهرستانها وجه سفارش را تاپانزدهم اسفند بنشانی‌ذیل‌حواله نمایند.

تهران‌روح‌الله موزون صندوق پست ۶۱۹ یا وسیله شرکت سهامی فادا خیابان بوذرجمهری روح‌الله موزون

خواهشمندیم برای شهرهای بزرك بیشتر ازصد عدد و شهرهای کوچك بیشتر از پنجاه عدد سفارش ندهند که ارسال آن مقدور نیست - کمتر از ۲۵ عددتخفیف ندارد.

در سفارشهای صدعددی روی هر کدام ۱۵ کلمه بمیل سفارش‌دهنده بخط للاتی درمدت ۲۴ساعت طبع وارسال میگردد - عنوان تلگرافی - طهران موزون.

آ-۱۴۸۱۹

تشکر وامتنان

رانندگان خطوط ۵و۶و۲۵ از مساعی وزحمات آقای علی رازی در خطوط نامبرده‌را بهترین نحوی ترتیب نظم داده‌و آبروی رانندگان قدیمیرا ازهرحیث محفوظ‌نموده‌اند بدینوسیله تشکر مینمایند.

خط ۶ شماره ماشین ۲۴۳ فیض‌الله یوسفی
آ-۱۴۸۲۴

تیوکاربازبل جعبه ۲۰۰عددی موجود است
نماینده‌انحصاری تجارتخانه تیالا ناصرخسروتلفن ۳۸۴۲۶
آ- ۱۴۸۳۲ ۲-۱

ساعت زدیاك

برای ملاحظه اختراع حیرت انگیز کارخانه ساعت‌سازی «زدیاك» به فروشگاه «نورژ» لاله زارنو - فروشگاه زدیاك بهار خیابان رفاهی مراجعه فرمائید.
آ-۱۳۵۱۷ ۱۰-۹

بهترین روغن نباتی صد در صد خالص ساخت هلندبعلامت

سه گل

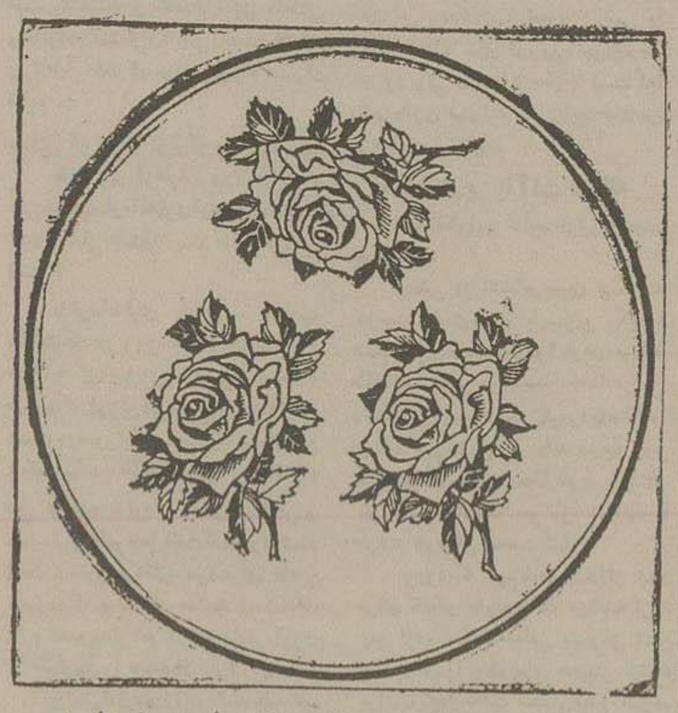

برای خرید وسفارش بنماینده انحصاری‌سرای امید نلفن ۸۲۹۳ مراجعه فرمائید
آ-۱۳۹۹۳ ۱۰-۶

آگهی رسمی

از صاحبان سهام شرکت سهامی باده محدود دعوت میشودکه در مجمع عمومی عادی شرکت که در روز یکشنبه ۲۰ اسفند ۱۳۲۹ساعت۱۰ صبح در وزارت دارائی (دفتر رئیس اداره امورباقکها وشرکتهای‌دولتی) تشکیل میشود حضور بهمرسانند.

دستور جلسه

۱- استماع گزارش هیئت مدیره و بازرسان قانونی
۲- تصویب ترازنامه و حساب سود و زیان سال های ۱۳۲۶ و ۱۳۲۷ و ۱۳۲۸
۳- انتخاب اعضای هیئت مدیره وبازرسان قانونی.
۴- مذاکره راجع بخط مشی آینده شرکت

هیئت مدیره شرکت سهامی باده محدود
آ-۱۴۷۹۳

آگهی مزایده

کارخانه گونی بافی شاهی مقدار ۳۰۹۰۳ کیلوبخ باطله کنفی‌موجود درکارخانه‌را از طریق مزایده بفروش میرساند داوطلبین میتوانند شرایط مزایده‌را از دفترشرکت‌سهامی نساجی ایران واقع در خیابان‌سعدی‌دریافت نمایند پیشنهادات تا آخروقت اداری روزسه‌شنبه ۱۵ اسفند دردفترکارخانه (شاهی) پذیرفته خواهد شد.

شرکت سهامی نساجی ایران
آ-۱۴۷۸۴

تجدید آگهی مزایده فروش سیصدتن آهك‌پخته موجود درکارخانه قندکرج

شرکت سهامی‌کارخانجات‌قند ایران سیصدتن آهك‌پخته موجود در کارخانه قندکرج را ازطریق مزایده بفروش میرساند. شرایط مزایده در دفترشرکت واقع درخیابان شاهرضا جنب میدان فردوسی ودردفتر کارخانه مزبور موجودبوده وپیشنهادات تاساعت ۱۰صبح‌روز ۱۶ر۱۰ر۲۹ که‌تاریخ تشکیل جلسه مزایده است پذیرفته میشود.

شرکت درمزایده‌بمنزله قبولی کلیه شرایط مزایده‌است.

آ- ۱۴۷۰۹ ۲-۲

پیشنهاد آقای دکتر مصدق برای ملی کردن نفت

بقیه ازصفحه اول

ماده پنجم- درصورتیکه کمپانی نفت جنوب بمفاد ماده دویم تمکین نکند هیئت نظار مکلف است کمیسیونی مرکب ازهفت نفراز بین اعضای خود یاازخارج بعنوان هیئت‌مدیره موقت انتخاب نموده پس از مطالعات لازم وبانظر متخصصین فنی پیشنهاد خودرا برای سازمان دائم بهره برداری بمجلسین تقدیم کند.

تبصره ۱- انتخاب اعضای هیئت‌مدیره موقت باکثریت سه ربع ازتمام اعضای هیئت نظارخواهدبود.

تبصره ۲- هیئت مدیره میتواند بقدر لزوم کارشناس دعوت ویا استخدام نماید.

مقتضیات آقای دکتر مصدق

قبل‌از آنکه وارد اصل موضوع شوم و مطالبی که‌لازم میدانم بعرض کمیسیون‌محترم نفت‌برسانم نظرهمگی آقایان را بیك نکته اساسی که‌در تاثیر اظهاراتم اثر بسزائی‌دارد جلب‌مینمایم و آن اینست که گوینده مطلب اگر خواهان کسب‌مال ویامقام ویابالاخره شهرت وعنوانی بوده باشد ویااحتمال چنین نظریاتی در اظهارات او برود گفتار واستدلالش در شنونده تاثیر واقعی وشایسته‌را نخواهد داشت‌ولی وقتی که‌اینجانب بواسطه کبرسن‌وضعف مزاج‌میخواهم‌ازدائره‌سیاست پای‌خودرا خارج کنم‌البته شائبه‌ای درخاطر آقایان راه نخواهدیافت و رجاء واثق دارم هرایضی که از دل بر می‌خیزد در دل همه آقایان تاثیری راکه انتظاردارم خواهد نمود وتوفیق حاصل‌خواهدشد که باروشن بینی‌کامل دست دردست یکدیگر داده و بعنایت خدای متعال کشتی آسیب‌دیده کشور را بساحل نجات هدایت نمائیم

مخصوصااینکه ایرانیان‌شرافتمند وخدمتگذار جامعه درراه بهبودوضع ملت‌واعتلاء ملك ومملکت همیشه هم داستان وهم آوازبوده ودر جائی که پای منافع عمومی درپیش است هیچ- چیزی جزخیروصلاح مملکت‌موردنظر وتوجه آنهاواقع نشده‌است

علاوه برمراتب بالاکه مربوط بخودمان است آقایان بایستی توجه داشته باشند که سیاست‌عمومی طرف دعوی ما یعنی شرکت‌نفت ازدوحال نیتواند خارج بوده باشد:

حالت اول اینکه بین‌منافع ماو شرکت تضادی موجود نیست وسیاست آنهابامنافع ماتطبیق میکند دراین صورت جای بحث باقی نمیماند.

حالت دوم اینکه بین سیاست عمومی شرکت‌ومنافع ماتضادی‌موجود است ودراین فرض یاغرض‌خاصی دارند ویادراشتباهند ودرهردوصورت مانمی‌بایست هیچگاه منافع ومصالح ملت رنجدیده ایران رافدای اغراض وجهل آنهاکنیم پس‌مابایستی منفذاراه حلی قبول وتصویب‌نمائیم که منافع ملت ایران بحداکثر تامین‌گردیده و حقوق قانونی شرکت نیز ضمن آن پایمال نگردد وآنان هم بحقوق حقه خود برسند.

دراین ایام‌که موضوع نفت در مجلس شورایملی‌ایران مطرح گردیده است چنین‌بنظرمیرسدکه دوستان‌غربی مایگانه راهی را که برای جلوگیری ازعدم رضایت قاطبه ملت ایران‌پیدا کرده‌اند همان تقسیم املاك‌موقوفه پهلوی واملاك خالصه و بالاخره در مرحله سوم تقسیم املاك‌اربابی‌است.

دراینجا لازم است‌بعرض آقایان برسانم که این راه حل پیشنهادی با وجود ظاهرفریبنده‌آن کاری نیستکه دوای قطعی آلام کشوربوده باشدبلکه اجرای آن‌دروضعیت‌فعلی قضیه نفت‌بدون اینکه ناراحتی دهاقین رابطورکامل‌و درتمام مملکت تقلیل دهد اولا باعث افزایش‌نارضایتی قسمتی ازدهاقین که هنوزاملاك بین‌آنها تقسیم نشده است میشود

ثانیا درصورت‌تعمیم تقسیم‌اراضی واملاك اعم از موقوفه وخالصه و اربابی‌نظربه‌تاثیر اقتصادی واجتماعی این عمل دربین‌اهالی شهرنشین ایجاد مضیقه‌ها ونارضایتی‌هائی خواهدنمود که‌با توجه بتمرکزجمعیت‌بتواندعواقب وخیم تری برای کشور دربرداشته باشد.

ثالثا اگرفقط تقسیم املاك می‌توانست دوای دردهای بی‌درمان کشور بوده‌باشد وضعیت خرده مالکین که هنوزهم‌قسمت مهمی‌ازاملاك‌را تشکیل میدهد بصورت وقت‌بارکنونی نبوده.

ازتوضیحات بالانمیخواهم نتیجه بگیرم که تقسیم اراضی‌اعم از دولتی‌و موقوفه و اربابی بین زارعین اصولا صحیح نیست و یا آنکه کاملا بضرر مملکت ومردم‌است‌بلکه‌میخواهم‌بگویم این‌عمل که دارای تاثیر اقتصادی و سیاسی مهمی است نبایستی باعجله و شتابزدگی و قبل از حل مشکلاتی که بوجود خواهدآمد اجراشود ودرهیچ حال نمی‌بایست‌بعنوان دوای‌واقعی‌درد اجتماعی فعلی‌ماکه فقربی‌حد و حساب تمام‌مردم وفقدان وسائل‌کار است‌تلقی گردد.

مخصوصا اینکه فقدان صلاحیت دولت های تحمیلی باین کشور وضع امنیت جانی‌ومالی وقضائی مارابجائی رسانده که نشوونما وتوسعه ابتکارات افراد بکلی‌از بین رفته است و چون هیچکس اطمینان باستفاده ازدسترنج خودندارد‌آن‌صرف کوشش ونیرو که شرط‌اساسی بهبود اوضاع‌عمومی‌وبالا بردن سطح‌تولید است نمی‌تواندعرض اندام‌کند خاصه اینکه قدرت و اثر اجتماعی مالکین‌جزء هنوزکمتر نشده وموجبات تعدی‌زورگویان ومامورین غیر صالح و استفاده پرست فراهم تر خواهدگردید بدون‌آن‌که مردم‌ملجاء وپناه لازم برای حفظ وصیانت حقوق حقه‌خودرا دراختیار داشته باشند.

بطور خلاصه تقسیم اراضی اگر عمومیت پیدانکند خطرناکتر و اگر هم‌عمومیت پیدا کند بدلیل فقدان‌امنیت قضائی نتیجه مطلوبه را ببار نخواهد آورد ودلیل اصلی آن وجود همین دولتهای دست نشانده اجنبی‌است که برای تامین منافع دیگران ضررملت ایران روی‌کار آمده و ازآنان‌آبادی مملکت وبهبود وضع قضائی کشوررا نمیتوان انتظارداشت زیرا انجام این قبیل خدمات باعلت العلل تحمیل این دولتها که خواب نگاهداشتن مردم برای چپاول‌منابع ثروتی آنهاتوسط بیگانگان و مشتی طفیلی‌داخلی است مباینت دارد وبنابر این ما که داعیه تامین‌منافع کشور وبهبودوضع‌اقتصادی واجتماعی این ملت ستمدیده رادارایم بایستی برفع ودفع علت‌العلل‌بدبختیها که دولت های ناصالح فعلی‌عامل‌آن هستند دست بزنیم و البته تا زمانی که خارجیان‌دراین کشور منافعی‌داشته باشند که در حدود دوبرابر بودجه سالیانه کشور ماست انجام‌چنین‌خدمت وتامین چنین‌منظوری جزخیال خام‌چیز دیگر نخواهدبود.

پس دلایل عدم موفقیت یکی وجود دولتهای ناصالح ودرنتیجه‌فقدان امنیت قضائی ودیگری فقر عمومی و فقدان وسائل‌کاراست که هردوآنهارا میتوان با (ملی شدن صنعت نفت در سراسرایران)چاره جوئی‌اساسی نموده وازمیان برداشت زیرا:

اولا انتزاع نفت ایران ازدست یك شرکت خارجی که توسط یك دولت سرمایه دارو متنفذی زیرپرده وحتی علنا حمایت‌میشود باعث‌خواهد شد عوایدی که بجیب سرمایه داران خارجی و دولت انگلیس میرود عاید دولت ایران گردیده وارزلازم برای جبران فقرعمومی وتامین نیازمندیهای کشور ازنقطه نظر وسائل‌کار وکارخانجات تولیدی فراهم گردد.

ثانیا دراختیار گرفتن نفت ایران بااعلام ملی بودن آن سبب‌قطع‌رشته های امید یکدولت ویك‌شرکت‌خارجی درایران گردیده ودیگر منافع آنها اقتضا نخواهد داشت که تااین اندازه وسائل عقب ماندگی مارا فراهم کنند ودراینصورت‌باتوجه‌بیداری‌ومقاومتی که هم اکنون ازطرف ملت ایران ابرازمیشود دولت های ماهم بسرعت روباصلاح رفته وتاثیربهبودی آنهادر تمام شئون کشورهویداخواهدگردیده

ممکن است پاره‌ای ازآقایان نمایندگان چنین تصور فرمایندکه‌بهتر ازملی شدن‌صنعت نفت درسراسر کشور ایران همانا کنار آمدن باشرکت نفت براساس شرایط مالی و مناسب‌تر و دنیاپسندتری بوده باشدویقینا آقایانی که پیشنهاداتی دراین زمینه داده اند جز تامین منافع ملت ایران‌ببهترین وجه نظری نداشته اند ولی این راه حلها بدلایل زیر خطرناك وغیرقابل قبول‌است:

۱- طرح پیشنهاداتی که هدف آنها افزایش میزان‌عواید کشورایران براساس قرارداد ۱۹۳۳ باشدنتیجه‌اش تائید آن قرارداد که بطلان آن مورد قبول همه آقایان است خواهد گردید.

البته اثر این عمل مثل همان عمل الغاء قرارداد دارسی میتواند شوم و زیان بخش برای ملت ایران واقع‌شود.

۲ - بفرض اینکه چنین نتیجه‌ای هم حاصل‌نشود اگر کمیسیون مبنائی‌را برای ازدیاد عواید دولت معین کندتا دولت بر اساس آن با شرکت نفت وارد مذاکره شود بازهم مردم عمل کمیسیون‌را عمل‌خیانت آمیزی‌خواهند شناخت زیرا معتقدند که چرا نباید تمام عوائد حاصله ازنفت که متعلق بماست عاید کشور ایران گردد و دیگران با استفاده از سهیم بودن در جزوی از منافع حاصله از آن‌موجب خسران کشور ما را مثل سابق بادخالت های نامشروع‌خودفراهم آورند.

۳ - بفرض این که مردم‌چنین نسبتی باعضاء کمیسیون ندهند پیشنهاد مذاکره بر اساس افزایش‌حق‌السهم دولت ایران ازمنافع‌غیرخالص‌شرکت که خطر آن را دارد که بطورضمن موجب تائید قرار داد تحمیلی وباطل ۱۹۳۳ گردد برای شرکت ایجاد هیچگونه الزامی نسبت بقبول‌آن نمی کند و شرکت هم نتیجه مطلوبه‌خود را که تائیدقرارداد۱۹۳۳باشدبدست آورده است.

٤ - بنظر کارشناسان اقتصادی اگر پیشنهاد افزایش ظاهرالصلاحی که ازطرف کمیسیون داده‌شده کاملا مورد قبول شرکت هم واقع‌شودچون موجب تنفید معایب اساسی قرار داد ۱۹۳۳ می شود باز هم علاوه‌برکلیه مفاسد دیگر ریش دولت‌و ملت‌ایران باسند قانونی جدید در دست‌شرکت نفت و حامی ان افتاده وبازبرای‌سال های بسیاری قلاده‌بدبختی بگردن‌ملت ایران‌بسته‌خواهدبود.

٥ - با آنکه تصویب چنین مقرراتی مانع‌از آن‌نخواهدشد که‌دولت وملت‌ایران در موقع دیگری سعی‌در اعلام‌ملی بودن صنعت‌نفت در سراسر ایران بنمایند ولی احتمال قوی می رود که دیگر موقعیتی مناسب تراز موقع فعلی برای تحصیل این حق مسلم بدست‌ملت ایران نیفتدواوضاع سیاسی جهان باین‌زودیها اجازه‌این عمل منطقی وقانونی رابملت ایران ندهد وبنظر ملت‌ایران‌این بزرگترین خیانتی است که ممکن است مجلس شانزدهم ودولتهای‌فعلی نسبت‌بحقوق آن‌روادارند.

٦ - مراتب بالاتازه بفرض این است که شرکت نفت مسخ‌ماهیت نموده وبرخلاف سابق دست‌از حساب سازی وبذل‌وبخشش حق‌ملت ایران بدولت انگلیس وصاحبان سهام خود و تضییع علنی حق‌محرز ایران‌بردارد وحال آن که این تغییرماهیت بطور یقین غیرممکن بوده ودرصورت انعقاد قراردادجدیدی هرقدرهم که ظاهرآن پسندیده باشد باز حق کشور ایران پایمال شده وبلطایف الحیل کلاه‌هائی را که تاکنون بدست دولتهای خائن بسر ایران گذارده اند در آتیه هم خواهد گذاشت‌وملت‌ایران هم‌بهترین موقعیت‌بین المللی‌رابرای‌احقاق حقوق حقه خود که اعلام ملی بودن صنعت نفت در سراسر ایران‌است‌ازدست‌داده است.

•••

در اینجا لازم میدانم که خاطره ای‌را که‌ازواقعه‌ای درطول‌جنگ بین‌الملل اول‌دارم بعرض آقایان‌محترم‌برسانم:

یکی‌ازمستاجرین‌خالصجات‌دولت که میخواست بعضی املاك خالصه را بمیزان حد اکثر مزایده اجاره کند وسلاح دولت نبود روزی نزدمن آمد وگفت حاضرم که‌این‌املاك‌را بهرمبلغ ومقداری که‌بفرمائید اجاره کنم‌مشروط براینکه دراجاره شرط آفت قیدشود والبته مقصود داوطلب این بود که‌در موقع محصول ادعای آفت زدگی کند وکارشناسی که‌موافق بااوباشد انتخاب کند ومقدارمال‌الاجاره رابرطبق‌نظر او نسبت‌بآفت زدگی تعیین و تصدیق کنند.

آقایان درست توجه بفرمائید این معامله‌ای بود که یکنفر مستاجر املاك خالصه میتوانست با دولت‌های ما بکند و البته درمورد شرکت نفت با توجه بعظمت عوایدی که نفت‌ما- برای اودربر دارد و اعمال نفوذی که با استفاده از تقویت‌یك دولت‌خارجی میتواند در دستگاه دولتی ما بنماید نتیجه عمل‌برکلیه‌آقایان‌واضح‌وروشن است و احتیاج به توضیح بیشتری نیست مخصوصا اینکه قرارداد۱۹۳۳ دست دولت ایران را ازهرحیث‌بسته ویك شرکت با این قدرت مالی‌رادر کلیه عملیات خودآزاد ومختارگذارده و تازه هم شرکت‌طبق‌تجربه‌وامتحان پنجاه‌ساله و بخصوص ۱۸ ساله مدت قرارداد ۱۹۳۳ حتی‌هیچیك‌ازمقررات قراردار ظالمانه۱۹۳۳را نیز بطوری که متعهد برده است انجام نداده و ایجاد دعاوی فعلی دولت ایران‌رانیز نموده است.

در اینجا لازم است نظر آقایان را بوقایع ماههای اخیر و پیشنهادات و کوششهای جبهه‌ملی معطوف داشته و بعرض آقایان برسانم که‌درپیشنهاد ملی شدن صنعت‌نفت درسراسر ایران نمایندگان جبهه‌ملی بجنبه سیاسی آن بیش‌از جنبه مالی اهمیت داده‌اند و علت این بوده‌است که بعلم الیقین‌تمام ملت ایران وبخصوص نمایندگان‌محترم مجلس وکمیسیون نفت میدانند که سرچشمه تمام‌بدبختی‌های این‌ملت ستم دیده همان وجود شرکت نفت است و بس وشاهد گویای آن وقایع‌واتفاقات وبدبختی‌های‌پنجاه‌ساله اخیر ملت‌ایران و بخصوص وقایع دوساله اخیراین کشور وقتل‌ها و سوءقصدهای متعدد می باشد.

شرکت‌نفت‌باین‌تشبثات میخواهد همه‌مقامات را مرعوب خود نموده و فاسد کند وتقاضاهائی که داشته‌ودارد انجام‌گردد.

بدیهی است که‌امید ترقی کشور وبهبود در وضع زندگانی اجتماعی ملتی که هیئت حاکمه آن‌فاسدباشدجز آرزوی خام‌وامیدواری تشنگان‌بسراب چیزدیگری نخواهدبود.

برای اینکه ماخود را از این وضعیت وخیم خلاص کنیم وبرای این که دنیابداندکه هیچ دولتی‌حق‌نخواهد داشت ونخواهد توانست ازمعادن‌نفت ایران کوچکترین استفاده نامشروع بکند مابایدصنعت‌نفت را در سراسر مملکت‌ملی اعلام کنیم.

همان‌طور که دریکی ازجلسات قبل مطرح مذاکره بود وطن‌پرستی انحصار یك‌عده معدودی نیست و خوشبختانه اکثریت‌قریب باتفاق‌اهالی این مملکت وطن خودرا ازجان ودل دوست دارند ومن مخصوصا این‌صفت رابحد دال درجان ودل نمایندگان محترم سراغ داشته ودیده‌ام ولی‌لازم است بعرض برسانم برای اینکه‌فردی بتواند بمملکت خود خدمت کند تنها این صفت کافی نیست بلکه بایستی از صفات شجاعت وفداکاری و از خود گذشتگی هم بهره‌مند باشد تا آثار وجودی وطن‌پرستی که انجام خدمت شایسته بکشور است بتواند ظهور و بروز کند و گرنه وطن‌پرستی‌درحکم اسلحه‌بران‌وپرارزشی است که‌صاحبش آن‌را مخفی نگاهداشته ودر مورد بروز خطر جرئت بکار بردن آن‌را نکند ودراین صورت وجود اسلحه اگرمضرتر نباشد یقینا فایده‌ای دربر نخواهدداشت ودردی‌را درمان نخواهد نمود.

در صورتیکه ما با شجاعت وظایف‌وطن‌پرستی که‌غریزه‌هرایرانی است عمل نکنیم ملت ایران هیچگاه این گناه بزرگ‌را بر ما و بازماندگان ما نخواهد بخشید و علاوه بر ابراز تنفر و انزجار که کشور را بانقلاب و تیستی سوق میدهد روزی خواهد رسید که‌خشم ملت باعث انتقام شدید از ما و بازماندگانمان خواهد شد و خسرالدنیا والاخره خواهیم بود و بر خلاف اگر بوظیفه ای که وطن پرستی و خدا و وجدان امروزه برما حکم میکند عمل کنیم بایستی‌اطمینان داشته باشیم که ملت نجیب ایران همین اشغال وتعرض بود که چرخهای مملکت ما ازجریان طبیعی خارج شد وباقدام کوشش وفعالیتی هم که بکار رفته دربسیاری ازشئون حیاتی‌اوضاع کشورهنوز بصورت‌قبل ازشهریور ۲۰ بازنگشته است.

ما امیدواریم همت‌وفداکاری و فعالیت عموم افراد کشور، مارا ازین بدبختی‌وفلاکتی که امروزدامنگیرمان شده وتا درجه خیلی زیادی مولود حادثه شوم سوم شهریور ۲۰ میباشد نجات بخشد وآن عظمت واعتلائی که آرزوو آرمان حقیقی هرایرانی میهن پرستی است نصیب کشور گردد.

بیاد روز ایجاد ارتش جوان ایران

بقیه ازصفحه اول

گذاشته شد و درعرض بیست سال نتایجی براین واقعه تاریخی مترتب گشت که‌متاسفانه پیش‌آمد ناگوار سوم شهریور سال ۱۳۲۰ اساس‌وشالوده آنرا بهم ریخت و اقدامات وفعالیت هائی راکه برای بهبوه درتمام شئون کشور آغاز نشته بودعقیم گذاشت.

خسارات وزیانی که‌تعرض قوای بیگانه متوجه کشور بلا دیده ماساخت بحدی‌فراوان ودامنه دار بود که هنوز بعداز گذشت نه سال ترمیم آنها ممکن نشده باوجود مواعیدصریحی که‌متفقین ما برای جبران وتلافی این خسارات دادند، هنوز کوچکترین اقدامی از طرف آنان‌صورت نگرفته است در نتیجه کناهان گذشته مارا نیز بخشوده و برای ما و احفادمان آبروی ابدی و احترام‌همیشگی‌خواهدشناخت.

نگفته نگذارم پاره‌ای‌از عملیات که بدان دست زده اند ممکن است برای اعمال‌فشار بطبقات مختلف کشور و بخصوص نمایندگان مجلس شورای ملی و سنا برای فیصله دادن کار نفت‌باشد والبته هیچ ایرانی‌شرافتمند و بخصوص نماینده‌ای وجود نخواهد داشت که برای اجتناب از ضررهائی که بخود اوممکن است واردآورند دست از انجام وظیفه ملی که ملی شناختن نفت در سراسر کشور است بردارند زیرا با تامین این نظریه وضعیت عمومی کشور باندازه ای‌بالا خواهد رفت که حتی جبران‌هرگونه خسارت های‌شخصی در نتیجه منافع بیشمار آن خواهد شد.

اکنون از شما نمایندگان وطن پرست درخواست‌میکنم مواد‌پیشنهادی من مورد بحث‌وشوروواقع شود و با تصویب آن اسباب نجات ملت و خوش نامی امضاء کنندگان فراهم گردد.

•••

در پایان این جلسه، در خصوص سایر پیشنهادات که بکمیسیون واصل گردیده‌است نیزمذاکره بعمل آمد و قرار شد چون در حدود ۱۳ پیشنهاد دیگر که ۹ پیشنهاد آن مهم است‌و مشابه نمیباشد به کمیسیون واصل گردید لذا آقایان پیشنهاد دهندگان دعوت شوند که بکمیسیون آمده‌ودر اطراف پیشنهاداتی که داده‌اندتوضیح بدهند.

باین‌ترتیب انتظارمیرود عده‌ای از نمایندگان که پیشنهاد بکمیسیون نفت داده اند در جلسه روز دوشنبه حضور یافته و در خصوص پیشنهاد خود توضیح بدهند.

البته در این جلسه به پیشنهاد رای گرفته نخواهد شد بلکه در جلسه آینده روی مهمترین پیشنهاد که همان پیشنهاد نمایندگان جبهه ملی است و بامضای قریب دوازده نفراز نمایندگان رسیده‌است مذاکره شده رای خواهند گرفت.

جلسه دیشب ساعت ۸ بعد از ظهر پایان یافت.

برای رسیدگی بوضع کارخانجات هیئتی باصفهان خواهد رفت

بقیه‌ازصفحه اول

وزارت کاربرپا بود که در آن آقای نخست وزیروعده‌ای‌از آقایان وزیران و نمایندگان مجلس حضورداشتند.

پس از پذیرائی که از مدعوین عمل آمد آقای وزیر کار طی نطق کوتاهی منظور ازاین ضیافت را که آشنائی وزیران ورجال ومعاریف با نمایندگان اتحادیه کارگری ایران بود بیان کرده وتذکر دادند وزارت کار نهایت خوشوقتی را دارد که نمایندگان کنگره اتحادیه کارگری که درنهایت آزادی انتخاب شده اند دراین جلسه حضورداشته‌و با مدعوین آشنا میشوند.

آقای نخست وزیر از اینکه نتوانسته بودند در آخرین جلسه کنگره حضور یابند معذرت خواسته واز حضور در جلسهٔ ضیافت اظهار خوشوقتی کردند.

در این‌موقع آقای تیموری کارگر بنگاه‌راه آهن بنمایندگی از طرف هیئت مرکزی کنگره اتحادیه کارگری ایران نطقی ایراد کرده و از بیطرفی وزارت کار در برابر اتحادیه کارگری و همچنین اقداماتی که برای رفاه کارگران انجام شده‌است اظهارتشکر نمودند.

آقای برومند نماینده مجلس از طرف کارگران اصفهان‌از آقای نخست وزیر تقاضا کردند که دولت توجه مهمی بوضع کارخانجات مبذول دارد.

آقای نخست‌وزیر اظهار داشتند که دولت تاکنون منتهای کمك‌را به کارخانجات اصفهان وتهیه مواد اولیه انها نموده است و درهفته آینده نیز هیئتی مرکب از آقایان وزیر کار و وزیر اقتصاد باصفهان عزیمت کرده و ازنزدیك بوضع کارخانجات رسیدگی خواهند کرد.

مجلس شورای ملی

بقیه ازصفحه اول

این امر درست در رادیو منعکس‌نشده است.

در رادیو چیز هسای بی‌ربط را یکساعت یا دوساعت میخوانند ولی نطق نمایندگان‌را نمیخوانند.

آقای تیمورتاش گفت در تائید بیانات آقای دکتر کیان لازمست‌عرض نمایم که اشتباهی درپیشنهادمن‌موجود است که باید رفع گردد.

پس از تذکرات اصلاحی فوق صورت جلسه قبل تصویب گردید.

نایب رئیس- چون مدت هیئت رئیسه مجلس تمام شده اکنون شروع میکنیم بانتخاب هیئت رئیسه.

نایب رئیس - آقای دکتر معظمی یادداشتی مرقوم فرموده اند مبنی براینکه داوطلب مقام ریاست نیستند. نامه شرح‌زیر خوانده شد:

«جناب آقای کنجه‌ای نایب رئیس محترم مجلس شورای ملی- روزنامه کیهان دیشب بتبعیت بعضی ازهمکاران گرامی اینجانب را نامزد ریاست‌مجلس شورای‌ملی معرفی‌نموده است‌چون داوطلب‌ورود بهیئت‌رئیسه در هیچمقامی نیستم تمنادارم مراتب را درجلسه علنی‌باطلاع آقایان نمایندگان محترم برسانید. -دکترعبدالله‌معظمی»

دکتر معظمی - داوطلب ورود درهیئت رئیسه ودرهیچ مقامی نیستم.

نایب‌رئیس - فعلا انتخاب‌رئیس مطرح است.

دکترمعظمی- خواستم‌باستحضار آقایان همکاران محترم برسانم‌درهیچ قسمت ازانتخابات هیئت‌رئیسه‌داوطلب نیستم.

ارباب‌مهدی- جمعی‌از نمایندگان محترم ازایشان تمنی دارند که نیابت ریاست‌را قبول وشرکت‌فرمایند

دکتر معظمی - عرض کردم در هیچ‌قسمت وارد نیستم‌وداوطلب‌نیستم.

درحال انتظار

جلسه امروز ازروز های اخیر مجلس شورای‌ملی هم از لحاظ تعداد نمایندگان حاضر درجلسه وهم از نظر کثرت‌روزنامه نگاروخبرنگاروتماشاچی قابل‌توجه بودبدینمعنی که‌کلیه نمایندگان حاضر درمرکزکه تعداد آنهابیکصدو بیست نفربالغ میشد در تالار جلسه علنی حضور بهمرسانیده واوراقی را که قبلا نام نامزدهای خودراروی‌آن نوشته بودنددردست‌می‌فشردند.

آقای سردار فاخر که تادیروز بر کرسی ریاست جای داشت امروز درردیف سایرهمکاران خود در قسمت راست تالار روی یکی از صندلیهای ردیف نوقانی نشسته بود.

آقای دکتر طباطبائی کاندیدای دیگر مثل هرروز درصندلی همیشگی خود آرام قرار گرفته‌ودستش را زیر چانه گذاشته‌و کلدانهای‌رای‌راتماشامیکرد

آقای ملك مدنی درحالیکه با آقای بهبهانی صحبت میکرد بیش از هر روز تبسم مینمود ودست راستش را درجیب کتش فرو برده بود.

آقای‌قائم‌مقام‌الملك رفیع با چند نفر از دوستان خود صحبت‌میکرد و گاهی هم‌درباره‌اخذ آراء یاامیرنصرت اسکندری که در کنارش قرار گرفته بود آهسته صحبت میکرد.

قبل ازاخذ رای هیچکس نمی دانست که ازچهار نفر رقیب‌بالاخره کدامیك پیروزخواهند شد.

درمیان سکوت وابهامی که در تالارجلسه حکمفرما شده بود آقایان آبکار، سنندجی و مصرتیان بعنوان هیئت‌نظار باقرعه انتخاب شدند و اخذ رای باشرکت دونفر ازمنشی‌ها یعنی آقایان محمد علی‌مسعودی‌وسدر زاده آغازشد.

سه گلدان روی‌تریبون دیده‌میشد ویکی هم روی‌میزمنشی برای‌ریختن مهره های تفتیشیه قبلا قرار گرفته بود.

اولین کسی که بپای گلدان رای رفت آقای آشتیانی‌زاده وآخرین‌نفر نیز آقای دکترمصباح زاده بود که با عصا درجلسه حضوریافته و پای چپش راباندپیچ کرده بود.

قابل توجه ترین قسمت های‌اخذ رای چهارلحظه‌ای بودکه چهاررقیب انتخاباتی برای دادن رای بمقابل تریبون فراخوانده شدند.

آقای صدرزاده اول‌ملك‌مدنی‌را صدا کرد وملك پس ازتبسمی که کرد دکمه های کتش رابست و رأیش را بگلدان انداخت

آقای رفیع یك نگاه‌ممتدبورقه رأیش انداخت وبعد آنرا بکمك‌صدر زاده‌وارد گلدان کرد.

اما سردار فاخر از قدم اول که برای‌دادن‌رای بطرف گلدان حرکت کرد‌باطراف‌یانش‌سلام‌وعلیك می‌نمود و وقتی‌هم که‌مهره تفتیشیه‌را تحویل‌دادو سرجایش‌برگشت‌هنوزتعارف‌میکرد

دکتر طاهری آخرین نفری از رقبا بود که پس ازیك‌شوخی‌خوشمزه که باآبکار نمود رأیش را در گلدان انداخت وبجای خود برگشت دربین رقیبان‌خونسردی‌دکترطاهری‌ازهمه‌بیشتر جلب‌توجه‌میکرد.

بالاخره اخذ رای‌شروع شد و قبل ازهمه برای‌اینکه عده حاضر در جلسه و تعداد آراء باهم تطبیق و کنترل‌شوند مهره‌های‌تفتیشیه شمرده شد تعداد مهره‌هایکصدو بیست عدد بودوآراءنیز از لحاظ کمیت‌با آن تطبیق میکرد

علائم واشارات

بدینجهت استخراج آراءشروع‌شد اولین رائی که استخراج گردید مال‌دکتر ملك مدنی ودوم وسوم مال دکتر طاهری و چهاری متعلق بآقای رفیع بود و پنجمی نام آقای سردار فاخر درآمد.

درهمان اول استخراج چند رای باعلامت نوشته‌شده بود وفریاداعتراض عده‌ای ازجمله نمایندگان اقلیت بلندشد

این‌اعتراض دروهله اول قدری ملایم بودولی وقتی‌صدرزاده در ضمن قرائت یك‌رای گفت دکترطاهری‌باوفا یکدفعه زمزمه اعتراض بلندتر شد و دکتر طبا از جا برخاست و گفت آقا این‌وضع نمی‌شودومکی هم فریادزد علامت وفادار وبی‌وفا ورئیس وغیره نشانه اینست که اینها نماینده شرکت نفت‌هستند لذانباید علائم خوانده‌شود

اظهارمکی باهمهمه‌ای توام‌شدو

بقیه درصفحه‌دوازدهم

قطعنامه پزشکان

ساحت‌محترم‌مجلسین شورای‌ملی وسنا -حضرت آیت‌الله کاشانی-روانوشت جرائدملی

دراین هنگام که داروی‌دردهای اجتماعی ملت ایران ملی شدن‌صنعت نفت درسراسر کشور تشخیص گردیده است، پزشکان امضاء کنندگان زیر بحکم وظیفه ملی ووجدانی هم‌آهنگی خودرا درانجام این منظور مقدس اعلام وتصویب آن‌را ازساحت محترم مجلسین قانون گزاری خواهانیم.

بامضاء عده‌ای متجاوز ازیکصدوبیست‌نفر از آقایان پزشکان

دکترمحمودشروین

تعویق مسابقات کشتی

مسابقات کشتی انتخابی برای‌تعیین تیم‌اعزامی بفنلاند بجای‌امروز ازروز ۵ اسفندماه درسالن تمرین دارالفنون آغاز خواهد شد.

ورود و خروج

ورود

آقای‌سلماسی قهرمان‌وزنه برداری ایران، برای شرکت‌درالمپیادقهرمانی دهلی دیروز از بغداد بتهران آمد تا باورزشکاران بدهلی برود.

خروج

ساعت ۷ صبح‌امروز یك‌هواپیما حامل آقایان داود صبری‌سرپرست شنا و آقای گوهرشناس متصدی تبلیغات و آقایان جاسم‌زاده قهرمان‌دوچرخه سواری، پیروی قهرمان دو میدانی و خوش سگری برومند و توفیق قهرمانان شنا و شیرجه بسمت دهلی جدید برای‌شرکت درمسابقات آسیائی حرکت کردند.

دومین قسمت از مهمترین کتابی که

اسرار جاسوسیهای اخیر را برای شما فاش میکند

بریا، رئیس اداره جاسوسی شوروی، کاناری رئیس جاسوسی آلمان هیتلری سایر سران جاسوسی را بشما معرفی می کند و مبارزات پرهیجان این قهرمانان جاسوسی را برای اولین دفعه علنی میسازد

این کتاب بقلم : کورت زینگریک جاسوس بزرگ معاصر نوشته شده است

-۶۳-

خدمت جاسوس ب پنج از سال ۱۹۳۹ شروع شد:

یعنی از همان موقعی که رزمناو عظیم آلمانی گراف اسپی پس از نبردهای متعددی که با ناوگان متفقین کرده و ده‌ها جراحت شدید بر پیکر این بردناو مشهور وارد شده بود به «مونت ویدئو» پناه برد و دولت اوروگوئه بفرمانده رزمناو مزبور اخطار کرد که بفاصله ۲۴ ساعت از بندر خارج گردد و گرنه کلیه کارکنان کشتی توقیف خواهند شد.

بقیه داستان مشهور است فرمانده کشتی انتحار کرد و در همان ساعت که او مشغول جان دادن بود چند انفجار متوالی در رزمناو رخ داد و انبار گلوله و باروت منفجر شد و ۲ تا به بدهم دو او در خیلی بزرگ که کسی نفهمید آلمان ها چه وقت و چطور زیر کشتی گذاشته بودند منفجر شد و رزمناو کوه پیکر آلمانی را باعماق دریا فرستاد.

کارکنان کشتی توقیف و پس از مذاکراتی با ارژانتین منتقل شدند. تعداد کارکنان رزمناو از افسر و ملوان و کارگر فنی نهصد و شصت و پنجنفر بود اسناد رسمی دولت ارژانتین حاکی است که هیچیك از کارکنان رزمناو فوت نکرده اند ولی جاسوس ب پنج بلندن اطلاع داد که فعلا از مجموع کارکنان رزمناو بیش از هشتصد و چهل و پنج نفر در ارژانتین نیستند بنابراین صد و بیست نفر از کارکنان رزمناو فرار کرده و به احتمال قوی مجددا بناوگان آلمان ملحق شده‌اند.

گزارش جاسوس ب پنج صحیح بود چون این یکصد و بیست نفر فرار کرده بودند تا نیروی محرمانه و مخفی نازی را در ارژانتین تشکیل دهند.

فرار این عده بقدری محرمانه صورت گرفته بود که حتی عده‌ای از خود کارکنان رزمناو هم از این فرار اطلاع نداشتند.

ولی جاسوس ب پنج یعنی آن مرد بیماری که هر دقیقه انتظار مرگ را داشت و بهمه کس میگفت که از دنیا دست برداشته است جریان فرار را با کمال دقت و بطور تفصیل گزارش داد.

گزارشی که بعدها معلوم شد چقدر دقیق و صحیح بود و خود آلمانها را نیز اگر آنروز از گزارش مطلع میشدند مبهوت و متحیر میکرده است.

امیرال کاناری که خودش هم در جنگ بین المللی اول دچار اسارت شده و از بازداشتگاه فرار کرده بود راه و رسم گریز را بخوبی میدانست.

وانگهی در این موقع قریب صد و هشت هزار نفر آلمانی در ارژانتین اقامت داشتند و امیران کاناری برای فرار دادن افسران رزمناو از این هموطنان مهاجر خود استفاده نمود.

طرز فرار هم تقریبا میتوان گفت بی سابقه بود باین معنی که هر پنج نفر یا ده نفری بوسیله وطرز خاصی فرار میکردند و پس از فرار هم غالبا با لباس و قیافه مبدل در ارژانتین باقی مانده مشغول کار های مختلف می شدند.

یکنفر خودرا بعنوان کشیش و دیگری ساز زن کلیسا و سومی معلم موسیقی و چهاری کارگر بندر معرفی میکرد چند نفرشان با دخترهای آلمانی یا آرژانتین ازدواج کردند.

ولی کلیه آنها از امیرال کاناری دستور میگرفتند و هر مقدار کمك خرج هم لازم بود بآنها داده میشد.

فقط عده مختصری که کارشناس عالی مقام و زبردست بودند بوسیله یك زیر دریائی بطرف آلمان حرکت کردند.

درمیان اینها ۶ نفر افسر دریائی بود که در رزمناو گراف اسپی خدمت میکردند و پس از مراجعت بآلمان هر یك فرماندهی یك زیردریائی را بعهده گرفته مجددا وارد اقیانوس اطلس شدند تا انتقام کشتی غرق شده خودرا از متفقین بگیرند.

نقشه فرار و نظارت در کار فراریان بعهده یك سازمان کوچك بود که بصورت ظاهر عنوان کانون اقتصادی را داشت ولی مستقیما با امیرال کاناری مرتبط بود.

این سازمان نامه هائی بخط و امضای منشی مخصوص هیتلر در دست داشت که برای بعضی از آلمانیها می فرستاد و با این نامه ها این افراد غیور آلمانیرا تشجیع میکرد و برای هر گونه فداکاری آماده میساخت.

دریافت کنندگان این نامه‌ها نمی دانستند که نامه‌های تقدیر آمیز شامل بخشنامه را دارد و اصلا هیتلر نام دریافت کنندگان را نشنیده است.

این هم یکی از شاهکار های امیرال کاناری بود که با فرستادن یك کاغذ چند سطری میتوانست احساسات هموطنان خود را بیدار و آنها را برای هر گونه جانبازی مهیا سازد.

این نامه ها معمولا عبارتی شبیه باین مضمون داشت:

هموطن عزیزم. پیشوای معظم ما -هیتلر- که عملیات شجاعانه و میهن پرستانه ترا شنیده است بتو سلام میرساند و از تو میخواهد که در رشته ... خدماتی را که بتو محول میشود با کمال لیاقت انجام دهی.

پیشوای معظم آلمان انتظار روزی را دارد که پیروزی آلمان تحقق یافته باشد و در جشن باعظمتی که باین مناسبت برپا میشود بتواند حضوراً از تو تقدیر نموده لطف و امتنان خودرا بتو ابلاغ کند.

منشی مخصوص پیشوای آلمان...

این نامه ها تاثیر ساحرانه ای داشت و کسانیکه چنین کاغذی دریافت میکردند حاضر بودند جان خود را با کمال مسرت فدا کنند.

آرژانتین پس از چندی بصورت ظاهر لو تیاط خود را با دولت آلمان نازی قطع کرد ولی این یك جنبه ظاهری بود چون پس از قطع روابط هم هزاران نفر آلمانی در آرژانتین مشغول فعالیت بودند یکنفر کارشناس امریکائی در اوایل سال ۱۹۴۵ نوشت همین حالا که من این مقاله را مینویسم سازمان مخفی آلمانها در آرژانتین اقلا چهار صد شعبه دارد که همگی مشغول کار هستند.

وقتی آلمان شکست خورد آلمانها یا اگر بهتر بگویم سران نازی در در آرژانتین متواری شدند و عده‌ای از آنها تدریجا خبر مرگ و انتحار خود را انتشار دادند.

این همان کاری بود که در آلمان هم عملی میشد یعنی بسیاری از افراد موثر حزب نازی بدستور قبلی هیتلر که شاید طبق پیشنهاد امیرال کاناری بوده است

خبر مرگ و خودکشی خودرا منتشر ساختند تا بتوانند باخیال راحت برای تجدید و احیای عظمت آلمان فعالیت کنند.

سران حزب نازی و از جمله آنها امیرال کاناری همان روز که آلمان شکست خورد و چه قبل از آن و چه بعد از آن یقین داشتند که بزودی میان متفقین یعنی روسیه شوروی و انگلیس و امریکا اختلافات اساسی بروز میکند و این اختلاف ممکن است آنقدر وسیع گردد که منجر بیك جنگ جهانی دیگر شود.

این بود که امیرال کاناری -عمال وزبردستان خود تاکید می کرد قوای مادی و معنوی خودرا برای آن روز- که شاید چندان دور نباشد آماده کنند جواهرات و پولها و طلاها و سلاحهائی که در انبارهای مخفی حفظ شده است باید بهمین حال باقی بماند تا موقعی که زمان و اوضاع برای خودنمائی مناسب گردد.

من (مولف کتاب) اطلاع موثق دارم که حزب نازی جزئیات نقشه‌های آینده را هم طرح کرده و تجهیزاتی که برای آینده نموده بیش از آنچه تصور شود قوی و کامل میباشد.

کسانی که تصور میکنند این نقشه ها بی معنی و بیهوده است در صورتیکه من مطمئن هستم تاریخ نشان خواهد داد که امیرال کاناری و همدستانش حق داشتند نسبت به آینده؛ امیدوار باشند ظواهر اختلافی که بعید نیست منجر بجنگ جهانی سوم شود هم اکنون در دامان افق نمایانست.

هیتلر که بعقیده من حتما خودکشی نموده و باحتمال ضعیفی یکی از همدستان امیرال کاناری بدستور او هیتلر را ترور کرده است - تا آخرین روز حیاتش هر روز یکی دو ساعت از وقت خود را صرف تنظیم و نظارت در نقشه عملیات زیرزمینی حزب نازی میکرد که بایستی اساس فعالیت آلمانها پس از شکست آلمان باشد.

پرتو امید در افق روح و فکر هیتلر همواره درخشان و تابنده بود و هیتلر با همین امید روشن و درخشنده بود که چشم از دنیا بست

دستور های اساسی امیرال کاناری باتباع خود که اساس عملیات زیرزمینی باشد خیلی محرمانه بود معذالك بعضی از قسمتهای آن فاش شد ذیلا این قسمت ها بنظر شما می رسد:

بهترین صندلی های لهستانی خیلی مرغوب و ارزان را

در تهران مرکز فروش کارخانه شرکت توکل خیابان فردوسی تلفن ۹۳۳۶

ودر شهرستانها اهواز تجارتخانه آقای اخوت
> خرمشهر > خانبابا پور
> آبادان > رسولیان
> مشهد > وحدتی هنری
> کرمانشاه > قیمت چی
> سمنان > صالحی
> دامغان > عالمی
> شاهرود > شرکت گل
> رشت بلورفروشی مرکزی خیابان شاه
> بابل > سلامت
> شاهی > برادران مقدم سمنانی
> سبزوار شرکت صداقت لطفی

ضمنا توجه مشتریان محترم مخصوص این کارخانه رادر مرکز و شهرستانها باین نکته معطوف میدارد که اخیراً اشخاص غیرواردی در گوشه و کنار باندا شتن وسائل و متخصص از هر رقم چوب غیرصنعتی صندلیهای مشابه مخصوص این کارخانه تهیه و در دسترس مشتریان میگذارند که بامختصر توجه معلوم میشود تفاوت از زمین تا آسمان است.

آ-۱۴۲۲۴ ۳-۳

قیمت کبریت بغلی تهران

در سراسر کشور سه عدد ده شاهی برای خرید جزئی بمغازه های پخش سیگار و خربزه عده واخذ نمایندگی و سفارش و کلام روی کبریت به بنگاه معزفر سرای اقبال تلفن ۷۷۱۲ مراجعه نمایند.

آ-۱۴۶۲۴ ۳-۲

بقلم : حسین مسرور

فصل دوم - صبح نیشابور (فیروزه خاکی)

-۶۷-

شاه کارگر را بحال خود گذاشته گردش کنان بطرف چاههای معدن رفت - جائیکه در اعماق سنگلاخ آن هزارها بکار و کوشش و از آنچه در سطح زمین میگذشت بی خبر بودند.

اول بحوضچه هائی رسید که ریگهای فیروزه در آن شست و شو و برای بار اول طبقه بندی می شد.

این کارگران ریگهای درشت را ازریز جدا ساخته در بسته‌های هزار تائی که (صره) نامیده می شد بسته بندی میکردند - رئیس تشکیلات معدن که مباشر مینامیدند و ما آنرا در عصر خودمان مدیر کل میناییم بامنشی و محاسب و پاکار خدمت شاه معرفی شد.

چاههای فیروزه در این کوهسار مجاور یکدیگر و همه در دامنه این پشته کوه کوتاه واقع بود - نخست دهانه یکی از این غارها مورد دقت واقع گردید دهانه‌ای استوانه شکل داشت که شعاع دایره آن بیش از ده ذرع و آفتاب در عمق سی ذرعی آن نمودار و روشن بود.

شاه هرچه خم شده بدرون چاه نظر کرد کسیرا ندید از مباشر پرسید پس کارگران کجا کاری کنند؟

گفت - ایشان اکنون بیش از یك تیر پرتاب داخل این زمین‌ها و اعماق این قله‌ها هستند - اکنون کارگران در ان ظلمت خانه‌ها با نور چراغ بکار خود سر گرم‌اند.

پرسید راه ورود وخروجشان از کجاست؟.

در بغل صخره‌ای دهانه تنك و تاریکی را نشان داد که شاه هرچه خواست وارد شود ممکن نگردید رو بمباشر نمود و گفت:

سزاوار است بندگان خدا از این گربه‌رو بگذرند و مانند مار لولیده باهزار مشقت داخل کارگاه شوند و در نتیجه این ظلم تن وجامه‌شان فرسوده و ژنده گردد؟.

چرا طوری نمیسازید که مزدوران آسوده رفت و آمد کنند؟ - مباشر گفت:

قربان راه دیگر ندارد ناچاریم از این نقب ها بگذریم - شاه در حالیکه خم شده بدرون حفره مینگریست گفت:

چطور راه دیگر ندارد - ده من طناب و ده من چوب و یك کاونر این مشکل را حل میکند.

مگر در باغ عیش نشنیده‌اید از چنین مسافت باهمین وسیله باغستان ها را آب میدهند - شما هم میتوانید کارگران را باز نبر (سید) بعمق چاه بفرستید و یا باز گردانید.

آنگاه شاه از جایگاه کارگران پرسید مباشر گفت - بعضی در همان چاههای کار نامشان منزل دارند و برخی هم در خارج زندگی میکنند.

شاه گفت - نه باید همه در قصبه منزل داشته باشند و صبح بمعدن بروند - زیرا زندگی در محل بی آفتاب و نمناك برای ایشان سالم نخواهد بود - هرگاه خانه برای آنها بنا کنید و کاروانسرا و مسجد بسازید ممکن است دستور بدهم دو سال شمارا از مالیات معاف سازند.

آنگاه فرمان داد نمونه‌ای از اقسام فیروزه باب خارج و باب داخله بحضور آوردند - همه‌را بدقت مشاهده کرد و چون خود جواهرشناسی را آموخته بود محسنات و معایب هریك را بمباشر خاطرنشان ساخت - منجمله باو گفت:

سعی کنید آنچه بخارج میرود برجسته و بی نقص باشد - شنیده ام فیروزه ایران را در بازار های استانبول و حلب خوب نمی پسندند و تجار فیروزه دوباره آنرا تراش میدهند تا پرارزش‌تر و گرانبها تر گردد - چرا خودتان اینکاررا نمی کنید؟

دقت کنید جنس شما همه‌جا باحسن قبول روبرو شود چرا باید جواهر فروشان باغچه‌سرا (حرمسرای آل عثمان) بجنس شما ایراد بگیرند؟

شاه پس از گردش و تماشای معدن بچادر شاهی باز گشت و مهیای استراحت شد.

در این موقع که شاهوردی بیك بساول آمده و گفت: قربان مردی کارگر است میگوید باپسر شاطرباشی کاردارم - هرچه میگویم شاطرباشی پسر ندارد میگوید حتما دارد وامروز صبح من اورا دیده‌ام - میگوید کاری لازم دارم که باید بخودش بگویم - اما از قراریکه نشانی میدهد نواب همایونی را دیده است.

شاه خنده‌ای کرده گفت:

- اوه - راست میگوید، من صبح پیش چنین کسی بودم - این لقبی است که خودش بمن داده پسرشاطرباشی.

همه حضار بخنده افتادند - شاه گفت بگذارید داخل شود این مرد کارگر فیروزه خاکی بود که صبح شاه عباس اورا سرکار دیده بود - صورت خودرا شسته بند گریبان و تکمه قبایش را مرتب بسته بود - آستین را پائین کشیده کوشهارا زیر کلاه مخفی ساخته بود تا احترام شاه را دقیقا رعایت کرده باشد.

وارد چادر سلطنتی شد - از تمام رسوم دربار تعظیم کردن را بلد بود همان را انجام داد ولی بعد از راست شدن شروع کرد پشت گردن خودرا خاریدن - ناگهان مثل اینکه بعمل خلاف خود متنبه شده باشد بعجله دست را پائین انداخته سلام کرد.

شاه گفت - بندار (همان عنوانیکه کارگر شاهراخطاب کرده بود) پسر شاطرباشی را یافتی؟.

مرد تبسم کنان گفت - آری خان باشی ما مردم گیوه با کسملاری نداریم باید مرا ببخشید - چکنیم ما که شاه‌را ندیده بودیم - از اینها که بپایت بسته بود (چکمه وزنگال) گفتم حکما پسر شاطرباشی هستی چونکه پدرم برای ما حکایت کرده بود سالی که شاه جنت مکان مرشد کامل مرشد آمد بمعدن تا کار این بلوك را راه بیندازد نو درانی داشت که چرم بپاهاشان بسته بود و بآن ها شاطرباشی میگفتند - این بود که من شمارا پسر شاطرباشی شاه تصور کردم.

شاه گفت خوب بندار - با معامله ما چه کردی؟ فال ما خوب در آمد یا نه - گویا بسراغ ما آمده ای و کاری صورت گرفته است؟

مرد کارگر دست در بغل برده دانه ریك سفید رنگی بیرون آورد و بادو قدم جلو شاه روی مسند گذاشت - آنگاه بالبخندی گفت - باقبال بیزوال این دانه را پس از رفتن شما یافتم - خیلی درشت و خوش رنك است.

پدرم میگوید یك دامن طلا ارزش دارد باآنکه هنوز تراش نرفته شاه پرسید - پدرت چکاره است؟

گفت - قربان نود و چهار سال دارد و هنوز کار میکند - فیروزه تراش است - شاه فرمان داد پدرش را نیز حاضر سازند - آنگاه بکارگر گفت - میخواهی این فیروزه هم مال خودت باشد من بتو مصالحه کنم؟

گفت - نه قربان - این نصیب تو است - خدا بتو داده اگر نصیب من بود روزهای دیگر پیدا شده بود.

آ-۱۴۸۱۳

تجربه ثابت کرده که **قرص ویتامینه ترك تریاك بوستان** اثرش قطعی و حتمی است

آ-۱۳۱۱۴ ۱۲-۱۵ کانون آگهی شرق

یک عمل قابل تقدیر

اراک - آقای رهنما رئیس فرهنگ اقدام به ترتیب دادن نمایشی نمودند که پنج شب متوالی ادامه داشت وازمحل فروش بلیط نمایش مزبور که مبلغ ۴۷۶۰ ریال میباشد باکمک ۲۴۴۰ ریال که سازمان شاهنشاهی داده ۳۲۰ دست لباس پسرانه ودخترانه تهیه نمودند وماهی ۲۰۰ ریال هم برای ۸ نفردانش آموز قرار دادند که تا آخر سال تحصیلی پرداخته خواهد شد.

فعالیت های ورزشی

آبادان - براثر اقدامات دایره تربیت بدنی اداره فرهنگ و موافقت شرکت نفت روزهای چهارشنبه هرهفته در آموزشگاه فنی فیلمهای ورزشی و تربیتی و بهداشتی برای دانش آموزان آموزشگاههای آبادان نشان داده می‌شود

مسابقه های والیبال دبستان های آبادان پس از ۵ جلسه و ۱۵ بازی به پایان رسید ومسابقه نهائی آنان ساعت ده صبح روز جمعه سیزدهم بهمن بین دبستان مهرگان وبهار درحضور فرهنگیان بداوری آقایان الهی و آذرمسا انجام یافت ودر نتیجه دبستان مهرگان قهرمان اول دبستانهای آبادان شناخته شد و دبستان بهار نیزدوم گردید.

سپس ۱۶ قطعه مدال درجه یك و دو توسط مدیر کمیته فنی باسکتبال و والیبال کلوب فرهنگیان بین قهرمانان توزیع گردید.

بقیه مسابقه بسکتبال باشگاههای آبادان ساعت ۳ و نیم بعدازظهر روز جمعه ۱۳ بهمن انجام شد و نتیجه ازاین قرار بود. فرهنگ بادانش ۲۴ به ۲۳ بنفع فرهنگ، کارگر با کارآموزان ۱۳ به ۲ بنفع کارگر این مسابقه ها با حرارت زیادی درجریان بود بطوریکه هرچهار تیم در هاف تیم دوم مساوی گردیدند وداور طبق قوانین بین المللی پنجدقیقه بوقت اضافه نمود ودر نتیجه بااختلاف یك امتیاز فرهنگ باکارگر برنده شناخته شدند و مسابقه تشویقی وزنه برداری طبق برنامه در قسمت خروس وزن درساعت ۶ بعداز ظهر باشرکت ۶ نفر آقایان امیری محمدزاده زرکوب - ساجدی - روشندل - ربیعی ازباشگاههای کارگران و دبیرستان رازی - بولاد - کارآموزان درسالن تربیت بدنی انجام ودر نتیجه آقای زرکوب ازباشگاه کارگران بار کورد ۲۳۲ کیلو و ۵۰۰ گرم اول و آقای محمدزاده از دبیرستان رازی بار کورد ۲۱۲ کیلو و ۵۰۰ گرم دوم و آقای امیری از باشگاه کارگران بار کورد ۲۰۷ کیلو و ۵۰۰ گرم سوم شناخته شدند بلافاصله نامبردگان درروی سکوی افتخار قرار گرفتند ومدالهای درجه ۱ و ۲ و ۳ توسط آقای یزدانی مدیر فنی تربیت بدنی بآنها اعطاء گردید

مسابقه های بوکس قهرمانی آبادان بین قهرمانان تهران - خرمشهر آبادان - ملوانان کشتی موریتس در ساعت ۵ و نیم بعدازظهر روز پنجشنبه ۱۲ بهمن درخانه کلوب انجام و در نتیجه قهرمانان آبادان بر قهرمانان خرمشهر فائق آمدند ودو نفرازقهرمانان تیم تاج تهران آقایان کوچاریان در وزن اول وپطرس دروزن چهارم بر رقیبان خود غالب ودروزن ششم آقای طالوردی ازتیم تاج مغلوب گردید و هرپایان جوائز آنها اعطاء شد.

تشکر از سلامتی شاهنشاه

بندرپهلوی - طبق دعوت قبلی ساعت ۴ بعدازظهر روز یکشنبه ۱۵ بهمن بشکرانه سلامتی اعلیحضرت همایونی بمناسبت واقعه شوم ۱۵ بهمن مجلس جشنی باحضور عموم قهرمانان سال ۱۳۲۹ وعده کثیری ازعلاقمندان بورزش درباشگاه کیو برپابود و آقای وکیل منفرد قهرمان نهمین سال کشورضمن تشریح سجایای اخلاقی وحس نوعپروری شاهنشاه شرح مبسوطی در پیرامون واقعه ۱۵ بهمن ایراد نمود

جشن درساعت ۷ بعداز ظهر پایان یافت.

بفکر آب مشروب وتامین سلامتی مردم باشید

کرمانشاه - عده‌ای از مردم وظیفه ناشناس نقب های فاضل آب شهری ب های مشروب متصل نموده اند و بطوریکه تامین سلامتی اهالی دچار خطر شده است جادارد برای تعقیب این افراد ناصالح اقدامات جدی و فوری بعمل آید.

با یك ضربه جوانی را مقتول ساخت

بندرپهلوی - درباره قتل جواد رضوی اطلاع بدست آمده که روز بیست وسوم بهمن ماه مقابل هتل غازیان چاقوکشی که دراین شهر سابقه ندارد روی داده وضربه چاقو بشاه رگ گردن جواد رضوی وارد میشود که باعث مرگ آنی او میگردد.

درهمان هنگام دو نفر پاسبان رسیده وچاقوی خون آلود را ازدست محمد تقی اطیابی میگیرند ولی درپرونده‌ای که کلانتری تشکیل داده رمضان نظری قاتل معرفی شده.

باید اقدامی شود که ازلوث کردن خون این جوان زحمت کش که دارای هائله ۷ نفری میباشد جلوگیری بعمل آید.

موضوعی که قاتل متذکر میباشد اینست که مقتول بارمضان نظری شریك بوده واختلافی باهم داشته اند وشایع است که نظری مست بوده وبوسیله جواد مقتول بخانه هدایت میشده که ناگاه چاقوی خودرا ازجیب بیرون آورده و جواد را مضروب می‌نماید و برای اختفای چاقو هم کوشش فراوان بعمل آمده است.

ازعملیات مامورین مبارزه رضایت دارند

چاه بهار - مامورین مبارزه با مالاریا که درتمام دهات دشتیاری متفرق شده اند باتحمل زحمات زیاد شب وروز مشغول انجام وظیفه می باشند. اهالی از فعالیت آنان رضایت دارند.

اعتصاب کرده اند

گرمسار - چون حقوق دیماه کارمندان اداره فرهنگ تاکنون نرسیده از روز ۲۴ بهمن معلم آموزگاران و دبیران و کارکنان فرهنگ دست از کار کشیده و درتلگرافخانه تحصن نموده اند و اضافه بر تقاضای دریافت حقوق راجع به اضافات و ترفیعات مطالبی بوزیر فرهنگ مخابره نموده اند و می گویند تا رضایت خاطرما حاصل نشود دست از اعتصاب بر نخواهیم داشت.

آیا به بینوایان کمك خواهدشد

خوانسار - سرمای شدید وبی سابقه سال جاری باعث شده بود که از شکر کیلوئی یکریال برای کمك ببینوایان دریافت شود این مبلغ درزمان بخشدار سابق بمصرف نمیرسید وفعلا که آقای نراقی سمت بخشدار معین شده اند اهالی انتظار دارند از این محل وموجودی بینوایان شهر کمك لازم بشود.

معمای برق شهر

تبریز - باهمه مجاهدت استاندار و کوششهای کمیسیون تاکنون وضع برق شهر مرتب نشده و هنوز هم کارخانه هائی که شرکت روشنائی وعده داده نرسیده است اخیرا هم قرار بود از کارخانه های کبریت سازی سازی - چرم سازی - ریسندگی قسمتی از برق شهر تامین شود وفقط کارخانه توکلی مقداری ازمحلات را روشن نموده است.

کارخانه کلکته چی هم برای هر خانه ودادن برق ۱۵۰ تومان مطالبه می نماید که استاندار اعلان نموده است هیچگونه وجهی نباید پرداخت وبهمین علت هنوز خانه‌ها از برق محروم می باشد ومردم ازچراغ نفتی استفاده می کنند ولی شایع است تاچند روزدیگر یکی ازموتورها خواهد رسید وبانصب آن باین وضع فلاکت بار خاتمه داده خواهد شد.

گزارش اقتصادی هفتگی بانك ملی ایران

راجع به بازارتهران

بازار دراین هفته روی کالاهای صادراتی مختصر فعالیتی داشت ومعاملات کالاهای وارداتی در حدود مصرف انجام شد.

روی چای معاملات عمده‌ای صورت نگرفت ومظنه آن نسبت بهفته گذشته مختصر تنزل کرد - چای شکسته کلکته هر کیلو از ۱۱۰ تا ۱۸۰ ریال باروتی کلکته از ۱۱۰ تا ۱۸۰ ریال وباروتی سیلان از ۱۲۰ تا ۱۶۵ ریال معامله شد. مظنه قند بنرخ دولتی هر کیلو ۲۱ ریال وشکر ۱۶ ریال بود.

در بهای آهن آلات تغییری حاصل نشد تیرآهن جوزهر کیلو ۱۰ ریال لوله سفید امریکائی ۱۸ ریال ورق موجی ۱۹ ریال بیشی ۱۰ ریال و آهن گرد ۱۰ ریال خریدارداشت.

درمنطقه نخ مختصر کاهشی روی داد نخ ۲۰ سهام هربقچه ۵۳۵ ریال و ۱۰ سهام ۴۸۵ ریال معامله شد.

معاملات شیشه نسبت بهفته گذشته بهتر بود شیشه دومیلیمتری فرانسه هر مترمربع از ۷۱ ریال به ۷۳ ریال ودو میلیمتری بلژیك از ۷۴ ریال به ۷۶ ریال رسید.

دادوستد کاغذ جریان داشت - کاغذ روزنامه ورقی هر کیلو ۲۸ ریال (کمیاب است) الوان امریکائی ۲۷ ریال الوان ۵۰ گرمی ۳۰ ریال وتحریر چهار ورق سوئدی ۳ - ور ۳۵ ریال معامله شد.

معاملات قماش نخی رونق داشت چلوار بهشهر هر متر ۱۴٫۱۰ ریال انواع چیت‌های بهشهر از ۱۵ تا ۱۷ ریال چلوار امریکائی هر یارد ۱۷ ریال انواع چیت های امریکائی از ۱۶ تا ۲۰ ریال انواع چیت‌های اروپائی از ۲۰ تا ۲۵ ریال چلوار ۵۶۰ روسی ۱۷ ریال چیت روسی ۱۸ ریال درحدود مصرف بود.

مظنه پارچه‌های ابریشمی خارجه هرمتر از ۵۰ تا ۸۵ ریال چالوس کلدار از ۵۵ تا ۶۰ ریال ساده از ۵۲ تا ۵۴ ریال بود.

معاملات منسوجات پشمی نیز جریان داشت فاستونی انگلیسی هر یارد از ۴۰۰ تا ۶۰۰ ریال فاستونی فرانسه و ایتالیا از ۴۰۰ تا ۵۰۰ ریال آلمانی ۵۲۰ ریال خریدوفروش شد.

بهای نیل سویس هر صندوق ۱۱۳۰۰ ریال وقلم هر کیلو ۲۵۰ ریال بود.

مظنه چوب جنگلی الوارسه سوك هربار از ۴۰۰ تا ۴۵۰ ریال وتخته (توسکا) هرمتر مکعب از ۱۹۰۰ تا ۲۲۰۰ ریال بود.

دادوستد خواربار جریانی داشت کندم هرسیصد کیلو از ۱۱۰۰ تا ۱۳۵۰ ریال جو هر سیصد کیلو ۸۰۰ ریال برنج هر کیلو از ۸ تا ۱۷ ریال روغن کرمانشاهی ۸۲ ریال متفرقه از ۵۵ تا ۶۵ ریال روغن نباتی (مارکارین) از ۳۷ تا ۴۴ ریال معامله شد.

معاملات پنبه محکم بود پنبه فیلستانی هر کیلو از ۸۰ تا ۸۳ ریال کوکرس ۸۵ ریال امریکائی ۷۸ ریال (کمیاب است) بندرگزی ۶۵ ریال و پنبه بومی از ۵۸ تا ۶۰ ریال بمنظور صدور خریدارداشت.

ازکالاهای صادراتی پوست کبود شیراز ۶۰۰ ریال قره کل شیراز ۳۰۰ ریال سرخس مشهد ۴۵۰ ریال قره کل مشهد از ۲۰۰ تا ۲۲۰ ریال پوست بزی و گوسفندی هر کیلو از ۴۰ تا ۴۳ ریال معامله شد.

مظنه روده آماده شده جور هر رشته از ۴۵ تا ۵۵ ریال بود.

معاملات فرش صادراتی در حدود مظنه های هفته گذشته انجام شد.

معاملات پشم چریان داشت پشم سفید شسته مشهد هر کیلو ۱۵۰ ریال ناشور مشهد ۸۵ ریال پشم کرمانشاه از ۷۵ تا ۸۵ ریال خریدار داشت.

بازار کتیرا محکم بود کتیرای مقتولی هر کیلو از ۱۰۰ تا ۳۰۰ ریال (نمره بندی) اروبر از ۳۸ تا ۹۵ ریال (نمره بندی) بمنظور صدور معامله شد.

از خشکبار مغز بادام هر کیلو ۴۰ ریال قیسی چهیه ۱۲٫۵ کیلو ۲۶۰ ریال سبزه تبریزی ۱۳۵ ریال بر که زرد آلو ۱۶۰ ریال سبزه کالیفرنی از ۱۴۰ تا ۱۵۰ ریال خرید و فروش شد.

معاملات دانه های روغنی رونق داشت کنجد هر کیلو ۱۲ ریال بزرك ۷٫۵ ریال خشخاش ۷ ریال ترچك ۱۲ ریال زیره سبز ۲۷ ریال خریدار داشت.

دادوستد مسکوك طلا رواج بود:

پهلوی دربازار آزاد ۵۴۶ ریال لیره انگلیسی ۶۴۳ ریال لیره ترك ۵۳۸ ریال ودو منانی ۷۲۰ ریال معامله شد.

بهای ارزو گواهینامه های ارزی بقرارزیر بود:

دولار ۴۰ ریال پوند ۱۱۲ ریال روپیه هندوستان ۸٫۴۰ ریال

اطلاعات فوق راجع به بازارتهران و مظنه کالاها هیچگونه تعهد و مسئولیتی برای بانك ملی ایران ایجاد نمینماید.

برنامه قبول پست‌های هوائی داخله

شنبه - اصفهان - یزد - کرمان - زاهدان - بیرجند - مشهد - شاهرود.

یکشنبه دو پست: ۱ - اصفهان - شیراز - بوشهر و بالعکس.

۲ - آبادان - اهواز - بوشهر - لنگه - عباسی - جاسك - چاه بهار و بالعکس.

دوشنبه - همدان - کرمانشاه - رشت - تبریز.

چهار شنبه سه پست -

۱ - شاهرود - مشهد - بیرجند - زاهدان کرمان - یزد - اصفهان.

۲ - آبادان - اهواز - بوشهر - لنگه - عباسی - جاسك - چاه بهار و بالعکس.

۳ - اصفهان - شیراز - بوشهر - وبالعکس.

جمعه - تبریز - رضائیه - کرمانشاه - همدان.

پستهای زمینی داخله کشور

شنبه - اراك رشت - اصفهان یزد - کرمان - کرمانشاه - همدان دماوند وجابن - قم ومحلات.

یکشنبه - تبریز - رشت - مازندران - کرمسار یاتری - لن مشهد ورامین - کرمانشاه همدان.

دو شنبه - اراك مامونیه - ساوه رشت - اصفهان - یزد - کرمان - همدان کرمانشاه - دماوند - جابن

شنبه - اراك، رشت علیشاه عوض اصفهان مازندران، کرمسار یاتری تبریز، یزد، کرمان، قم، محلات، مشهد ورامین.

چهارشنبه - اراك رشت کرمانشاه همدان دماوند جابن ایوانکی لن قم

پنج شنبه - رشت. اراك اصفهان کرمانشاه یزدو کرمان - قم و محلات تبریز مازندران مشهد ساوه مامونیه شهرری وشمیران همه روز.

برنامه نگهبانی آذابان پزشکان

که عهده‌دار کشیك شبانه شده‌اند

شب جمعه (امشب)

آقای دکتر عبدالله ماهر

آقای دکتر احمد حاجیان

شب شنبه (فردا شب)

آقای دکتر هاملی

آقای دکتر احمد قاسم بصیری

نیازمندان می‌توانند بامراجعه به کلانتری محل باتفاق پاسبان بوزارت بهداری مراجعه و بوسیله آمبولانس که در تمام اوقات شب در جلو وزارت بهداری آماده است بمنازل آقایان پزشکان راهنمائی شوند.

داروخانه های شبانه روزی

نام داروخانه	نشانی
امریکائی	منزل پهلوی جنب تلگرافخانه
پیروز	خیابان شاهپور چهارراه مختاری
رکس	سه راه طرشت
سلامت بخش	مقابل انبار گندم
دریستال	کلوبندك
لیلا	امیریه، نابل مهدیه
مروت	انتهای خیابان ری
منشور	امیریه قلعه وزیر
نشاط	جنب میدان قزوین
میر	سه راه سلسبیل
نیرو	چهارراه عباسی
شکوفه	انتهای خیابان ناصری (شهباز)
میر	انتهای خیابان شهپار
ناس	خیابان فلاح (چهارراه یاس)
بهرینك	خیابان نظامی ایستگاه راه آهن
آزمایشگاه دکتر حائری	نوائی - قلهك
بهزاد	خیابان نوروزدین چهارراه نیر
علائی	خیابان جمال العزی داهنچیان

نیازمندیها

برنامه امشب تماشاخانه‌ها

سعدی - بادبزن خانم وبندرمیر

باربد - شاه عباس ویوسف شاه

تهران - کدایان تهران

فردوسی - سلطان عبدالحمید

فرهنگ - عصیان روح

شهرزاد - شمشیرحضرت سلیمان

برنامه امشب سینماها

ایران: فیلم رنگی (قهرمان توپ بازی) - از محصولات سال ۱۹۴۸ کارخانه مترو - هنرپیشگان معروف: فرانك سیناترا - رداسکلتون جن کلی - ناطق انگلیسی - موزیکال دنسی.

هما: فیلم (جونی بلیندا) از محصولات سال ۱۹۴۸ کارخانه وارنر هنرپیشگان معروف: جن واین - لیوآیرس - ناطق انگلیسی. درام موثر اخلاقی واجتماعی

دیانا و پارك - فیلم (رقص اردو) - از محصولات سال ۱۹۴۱ کارخانه کلمبیا هنرپیشگان معروف: فرد آستر - ریتاهایورث - ناطق انگلیسی، موزیکال کمدی - تکراری

البرز - میترا - فیلم سریال (فاتح کره ماه) - از محصولات کارخانه یونیورسال - هنرپیشگان معروف: بوستر دراب - ان کوین ناطق انگلیسی - قهرمانی تکراری.

کریستال: فیلم (شکست ناپذیر) از محصولات سال ۱۹۴۵ کارخانه وارنر - هنرپیشگان معروف: هومفری بوگارت - لورین باکال - ناطق انگلیسی - جاسوسی - عشقی

مایاك - فیلم (عشق ما) - ازمحصولات سال ۱۹۴۷ کارخانه یونیورسال هنرپیشگان معروف: مرل اوبرون کلود داینز - چارلز کوروین - ناطق انگلیسی - درام عشقی.

هتروپل: فیلم (دزدعشق) - از محصولات سال ۱۹۴۷ کارخانه وارنر - هنرپیشگان معروف: دیس مورگان - جن واین - جنیس پیج - ناطق انگلیسی - قهرمانی.

تهران - فیلم (فاجعه عشق) ازمحصولات ترکیه - عشقی - ناطق ترکی.

برلیان: فیلم (جنگهای صلیبی) تکراری.

خورشید: فیلم رنگی (ماجرای روبن هود) تکراری

میهن: فیلم رنگی (جنگجویان شروود) - تکراری

زیبا: فیلم (هنسای عرب) - تکراری.

فتق بند خودکار

و ۵۰ رقم دیگر زنانه ومردانه داروئی اعتمادناصریه - تلفن ۳۱۷۹۹

آ - ۱۴۷۴۵ ۱-۵

نقشه مفصل ایران

چاپ پاریس بقطع دومتر دردو متر ترسیم آقای بهار برای کتابفروشی بروخیم رسید

آ - ۱۴۷۱۸ ۱-۵

تقویم اطلاعات

شنبه ۳ اسفند	۱۳۲۹
۱۵ جمادی‌الاولی	۱۳۷۰
۲۲ فوریه	۱۹۵۱

اذان صبح ۱۱ ساعت و ۲۳ دقیقه

طلوع آفتاب ۱۳ ساعت و ۳ دقیقه

ظهر ۵ ساعت و ۲۹ دقیقه

بهای اشتراك

تهران و شهرستانها

	سالیانه	۶ ماهه	۳ ماهه
	۴۰۰	۲۱۰	۱۱۰
خارجه:	۶۰۰	۳۶۰	

بهای آگهی‌های صفحات داخلی سطری ۱۰ ریال

جای اداره خیابان خیام

عنوان تلگرافی، تهران اطلاعات

تلفن اداره ۳۴۶۷۷ - ۳۵۵۷۹

منزل مدیر ۳۴۷۳۴

صاحب امتیاز و مدیر مسئول: عباس مسعودی

سردبیر: محمد علی مسعودی

دومین نیرو وراستی ماهانه

یك مجموعه زیبا وخواندنی که سراسر آن مطالب جالب وبدیع است انتشار یافت. نیرو وراستی ماهانه مجله شیرین و سرگرم کننده‌ایست که برای همه کس آموزنده است.

آ - ۱۴۸۲۳

روز نامه آتش

روزشنبه منتشر خواهد شد

آ - ۱۴۸۴۱

روزنامه شه مرد

بمدیریت آقای محمود مشیری که سابقه زیادی در مطبوعات دارند باشرکت یکعده از نویسندگان مبرز بطور هفتگی قریبا منتشر خواهد شد

آ - ۱۴۶۷۹ ۳-۳

آقای دکتر واسمی برای سرکشی بوضعیت کسالت پسرش برای مدت کوتاهی مسافرت نموده‌اند تااطلاع ثانوی مطب ایشان تعطیل خواهد بود.

آ - ۱۴۸۵۴

ویکتا

چرخهای خیاطی

«ساخت ایتالیا»

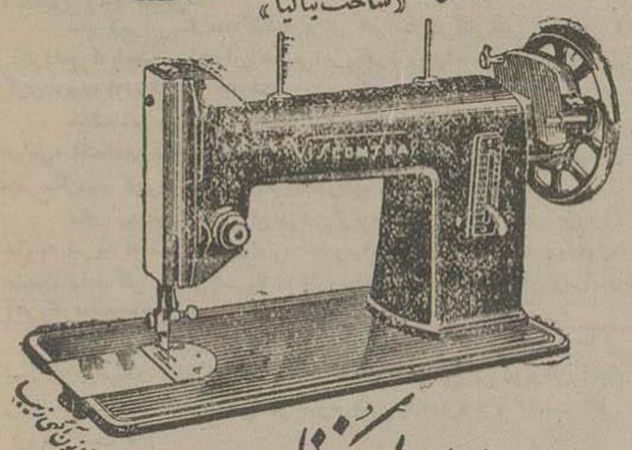

چرخهای خیاطی ویکتا براحتی میدوزد و

پارچه را درکمال سهولت وسرعت جلو میبرد وهرگز نخ آن گیر نمیکند

نماینده انحصاری در ایران شرکت نسبی ناسم هاشمی و شرکاء سرای حاج ملاعلی

تلفن ۸۲۴۰

مراکز فروش تهران: فروشگاه کیمیا خیابان فردوسی مقابل سفارت انگلیس - فروشگاه حکیم زاده چهارراه کالج - فروشگاه صادقی جنب مسجد شاه محل سابق بانك ملی بازار - فروشگاه مسعود خیابان بوذرجمهری مقابل برای امید.

همه گونه لوازم یدکی موجود است

آ - ۱۴۸۴۶

آگهی

جمعیت مرکزی شیروخورشید سرخ ایران ۶۳ عدد تیرآهن ازشماره ۱۲ الی ۲۰ بطور مناقصه خریدار است.

فروشندگان میتوانند به کمیسیون تدارکات شیروخورشید سرخ ایران همه روزه از ساعت ۴ تاهشت بعدازظهر مراجعه نموده و اطلاعات لازم را بدست آورند:

۱ - فروشنده باید پیشنهاد خودرا درپاکت لاك ومهرشده تاروز ۱۵ اسفند ماه جاری بدبیرخانه جمعیت شیرو خورشید سرخ بدهند و رسید دریافت دارند.

۲ - فروشنده باید قبلا سه‌هزارریال بحساب ۲۷۱ جمعیت شیرو خورشید سرخ دربانك ملی پرداخته و قبض سپرده دریافت وضمیمه پیشنهاد خود کند تااگر برنده شناخته‌شد وپیشنهاد خودرا تعقیب ننمود مبلغ مزبور بنفع شیروخورشید سرخ ایران ضبط‌شود

۳ - پیشنهادات واصله درروز ۱۶ اسفندماه جاری درساعت شش بعدازظهر در کمیسیون تدارکات بازوقرائت خواهد شد. حضور پیشنهاد دهندگان آزاداست

۴ - مالیات وعوارضی اگر برکالای مورد معامله تعلق بگیرد بعهده برنده مناقصه خواهد بود.

۵ - تیرهای مورد معامله را فروشنده باید درمرکز جمعیت شیرو خورشید یا کاراژ و یا ایستگاه راه‌آهن که معین خواهدشد تحویل نماید واز این بابت مخارجی مطالبه ننماید.

۶ - کمیسیون دررد وقبول پیشنهادات مختاراست.

کمیسیون تدارکات جمعیت شیرو خورشید سرخ ایران

آ - ۱۴۸۵۳ ۱-۲

آمارجوی تهران از ایستگاه درجه یك هواشناسی وزارت کشاورزی روز ۲٫۱۲٫۱۳۲۹

عناصر	مقیاس	اوقات بازدید ساعت ۷	ساعت ۱۳	ساعت ۲۱	ملاحظات
درجه حرارت برحسب سانتیگراد	۲-	۷٫۴	۵٫۳	ما نزیمم ۷٫۵+	
رطوبت نسبی نسبت بصدواحد	۸۶	۴۸	۸۴	مینیمم ۲٫۵-	
فشار هوا برحسب میلیمتر	—	—	—		
ابر تمام آسمان ده قسمت	—	۱	—		
باد برحسب یکمتر در ثانیه	—	—	—		
باران برحسب میلی متر	—	—	—		
برف ارتفاع برحسب میلی متر	—	—	—		
آب حاصله میلیمتر	—	—	—		

اطلاعات

خبرهای کشور

اعلیحضرت همایونی وعلیاحضرت ملکه در لشکرک

دیروز سه‌ساعت بعدازظهر اعلیحضرت همایونی باتفاق علیا حضرت ملکه ثریا بتپه‌های لشکرک تشریف‌فرما شده وپس‌از دو ساعت اسکی در تپه‌های مزبور، ساعت ۵ بعدازظهر بکاخ سلطنتی مراجعت نمودند.

اعلیحضرت همایونی، روز گذشته ضمن بازدید زمین های ورزشی اسکی (پیست) فرمودند که وسعت زمینها کم است‌وباید توسعه داده شود و جای‌وسیع‌تری برای‌ورزش آماده‌شود.

وزیر دربار جدید کی انتخاب میشود

برای احراز پست وزارت دربار فعالیت هائی میشود و اشخاصی نام برده میشوند و حتی دونفر وزیر کابینه فعلی را هم نامزد وزارت دربار ذکر میکنند. لکن‌قبل ازتصمیم‌قطعی اعلیحضرت دربارهٔ قبول استعفای آقای حکیمی هرگونه انتشاری درین‌باب بی‌مورد است وطبق آخرین اطلاعی که بدست آمده تا امروز شاهنشاه موافقت خودشان را با قبول استعفای آقای حکیمی اعلام‌نفرموده‌اند.

محافل مطلع پیش‌بینی میکنندکه چون آقای حکیمی در استعفای خود باقی خواهند ماند هفته آینده اعلیحضرت همایونی نسبت‌بانتخاب‌وزیر دربارجدید تصمیم‌خواهند گرفت.

سفیر کبیر امریکا، دیروز بعداز ظهر وارد تهران شد

ملاقات آقایان ساعد و مکی

سفیر کبیر امریکا درتهران، دکترهاتری کریدی، دیروز بعدازظهر از اسلامبول وارد تهران‌شد.

سفیر کبیر امریکا هفته گذشته برای شرکت درکنفرانس اسلامبول، کنفرانسی که باحضور نمایندگان سیاسی امریکادرخاورمیانه درآنکشورتشکیل گردیده‌بود، ازایران بترکیه‌رفت.

هدف این کنفرانس، مطالعه وضع کشورهای خاورمیانه، از نظر سیاسی، اقتصادی‌ونظامی‌بود وطبق‌اطلاع، نخستین گزارشی که دراین کنفرانس مطرح گردید گزارش سفیرکبیرامریکا درباره اوضاع‌ایران بود.

سفیر کبیرامریکا درایران دراین گزارش مستر مک‌گی معاون وزارت خارجه امریکاکه سمت ریاست‌اداره خاورمیانه‌را درآنوزارتخانه بعهده‌دارد همچنین نمایندگان سیاسی آمریکا درخاورمیانه را ازاوضاع ایران وسیاست آمریکا مطلع‌ساخت.

تلگرافی که خبرنگار اداره ازاسلامبول‌بتهران مخابره نموده حاکی است که توضیحات سفیرکبیر امریکا، که قبل‌ازآمدن بایران دریونان انجام وظیفه میکرده واطلاعات‌کاملی درخصوص‌خاورمیانه‌دارد، با اهمیت تلقی گردیده است.

دراین‌تلگراف اضافه شده‌است که اگرچه باموضوع کمک‌اقتصادی‌و نظامی‌امریکا بایران، دراین کنفرانس مخالفتی ابرازنشده ولی‌می‌توان گفت که سفرای کبار امریکا مقیم یونان و ترکیه، درردیف کسانی بودندکه نظر موافق باکمک بایران‌داشتند، بخصوص که وزیرامورخارجه ترکیه نیزصریحا موافقت خودرا باکمک بایران اظهارداشتند.

خبرنگار اداره درگزارش خود اشاره بملاقاتی که آقای ساعد سفیر کبیرایران درترکیه بامسترمک‌گی معاون وزارتخارجه امریکا بعمل آورده نموده واظهارنظرکرده است که می‌توان انتظار داشت درمراجعت معاون وزارتخارجه امریکا بواشنگتن، پس‌از آنکه گزارش کنفرانس را بوزیر خارجه ورئیس‌جمهور داد، سیاست مساعدتری ازجانب زمامداران آمریکا نسبت بایران اتخاذ گردد.

دیروز وامروز، آقای دکترگریدی سفیر کبیر امریکا، ملاقات و مصاحبه‌ای باروزنامه نگاران‌وخبرنگاران‌بعمل نیاوردندوانتظار نمیرودقبل‌از انتشاراعلامیه وخبررسمی‌ازطرف سفارت‌امریکا درتهران‌اطلاعاتی دراختیار روزنامه نگاران گذاشته شود.

سهیلی بایران نخواهد آمد

در خصوص مسافرت آقای‌علی‌سهیلی سفیر کبیر ایران‌درلندن‌به‌تهران این روزها در افواه انتشارات زیادی داده می‌شود و گفته می‌شود که ایشان برای احراز پست‌ومقامی غیر ازمقام فعلی خودخواهندآمدوتعبیرات وتفسیرات زیادی در این‌باره می‌شودولی اطلاع قطعی که ما دراین‌باره‌داریم غیراز انتشاراتی است که‌داده‌میشود زیراما اطلاع صحیح داریم که آقای سهیلی بهیچوجه داوطلب شغل ومقامی جزآنچه اکنون‌بدان‌اشتغال‌دارد نیست وموضوع‌عدم داوطلبی خودرا نیز مکررخاطرنشان ساخته‌و در مواردی که نظریه ایشان استعلام شده است جدا هرگونه اشتغال‌تازه‌ای‌را ردنموده‌است

امروز رسما اطلاع یافتیم که آقای‌سهیلی بایران نخواهد آمد و ترجیح‌داده‌است که‌وظایف‌خویش‌رادرمیل‌انجام‌دهد.

قیمت بنزین ترقی کرد

دربهای نفت تغییری داده نشده است

دردرآمد دولت تغییری حاصل نخواهدشد

طبق‌تصویب نامه‌ای که درتاریخ ۲۵ بهمن ماه‌ازهیئت وزیران گذشته است تنزل وافزایشی دربهای چند نوع مواد سوختنی پیدا شده است. این تنزل و افزایش پس‌از مطالعاتی که‌ازطرف اداره امتیازات ومعادن وزارت دارائی‌روی احتیاجات شهرستانها بمواد مختلف سوختنی بعمل‌آمد بشرح‌زیر صورت گرفته است:

قیمت ۲۰ لیتر بنزین که تابحال ۷۸ ریال بود در ۸۰ ریال تثبیت‌شد این افزایش روی این اصل حاصل شده است‌که خورد کردن پول تولید اشکالاتی می‌نمود واغلب اوقات ۲ ریال بقیه را شعبات بنزین فروشی، بنفع خود برمیداشتند ونمیدادند.

درمقابل این‌افزایش، قیمت‌کازوئیل که درنقاط مختلف کشور، متغیر بود، ومثلا درآمل ونیشابور وچند شهرستان دیگر بهرتن‌متر تا ۳۰۰۰ ریال فروخته میشددر ۱۷۵۰ ریال تثبیت‌شد قیمت کازوئیل باظرف (حلب‌های ۱۸ لیتری که ۵۶ ریال بود بپنجاه ریال تقلیل داده شد بهمین‌تناسب قیمت نفت سیاه که‌مورداحتیاج کوره پزهاوحمامی ها و نانوائی هامیباشد تقلیل‌داده‌شد.

درکلیه موارد فوق تفاوت بین نرخهای فروش مواد نفتی نامبرده بالا، ونرخ‌های فروش آنها بدولت همانقدر خواهد بود که قبل‌از صدور این تصویبنامه بوده است وهیچگونه افزایش یا کاهشی در درآمد لت حاصل نمیشود.

ابن سعود دستورداد اراضی مجاورحرم مطهر نبوی خریداری شود

طبق خبری که دیروزازجده رسیده، اقدام برای‌ترمیم وتعمیرستون‌های حرم مطهرنبوی شروع شده ورئیس ابنیه سلطنتی کشورسعودی بدستور ابن سعود عازم مدینه منوره شد. تاموقع ورود هیئت فنی مصری که برای نظارت درکارترمیم وارد میشوند حاضرباشد.

هیئت فنی مصری قسمت فنی را بعهده میگیرند و نماینده مخصوص ن سعود اعتبارمالی را باخود بمدینه برده است.

ابن‌سعود دستورداده است هفتاد وپنج متراز اراضی مجاورحرم‌مطهر نبوی - بیست وپنج متر ازهرطرف - بخرج دولت سعودی خریداری شودو این اراضی نیزضمیمه مسجد مطهرپیغمبر گردد.

از خبرنگار اعزامی باصفهان

حضرت والا آقاخان مسجد شاه‌وچهل‌ستون را بازدید کردند - پ بشب‌را بانوبیگم درمحلات گذراند

تهران - اطلاعات - دیروز، ساعت یازده ونیم صبح، حضرت والا آقاخان‌محلاتی، باتفاق آقای رکن‌الدین آشتیانی مهماندارشان وارد اصفهان شدند. آقای‌صارم‌الدوله که میزبان‌ایشان در اصفهان‌هستند و آقای دکتر صاحب‌قلم فرماندار وعده‌ئی از بستگان و آشنایان ایشان در فرودگاه حضور داشتند.

حضرت والاآقاخان بلافاصله بعداز ورود، از بانوبیگم‌خبر گرفتند و حال‌ایشان‌را پرسیدند ومعلوم‌شدکه بانوبیگم‌همسرشان هنوز وارداصفهان نشده‌اند زیرا ایشان که روز سه‌شنبه بامداد باتفاق آقای شهاب خسروانی با اتومبیل بطرف‌اصفهان‌حرکت‌نموده‌بودند، از دلیجان‌بطرف‌محلات‌عزیمت کرده بودند وشب‌چهارشنبه‌را درآن‌شهر گذرانده‌بودند.

حضرت والا آقاخان بلافاصله گفتند من‌باید بملاقات و استقبال‌خانمم بروم.وباین نیت، بطرف‌دروازه حرکت کردندکه دروسط راه خانم خود را ملاقات کردند واز بین‌راه باتفاق‌بمنزل آقای صارم‌الدوله مراجعت‌نمودند در بین‌راه، بانوبیگم جعبه‌ئی گز خرید و یکی ازمیان آن را درآورد و باقاخان تعارف‌کرد وبعداز رفع خستگی‌در منزل آقای‌صارم‌الدوله بتماشای عمارت چهل ستون و مسجد شاه رفتند و دفاتر یادگاری موزه و مسجد را امضاء نمودند.

ابلاغ قطعنامه کشمیر بدبیرکل سازمان ملل متحد

بطوریکه ازجمعیت ایرانی طرفدارسازمان ملل‌متحد اطلاع میدهند: درکنگره‌ای‌که مرکب ازآقایان علماء اعلام وحجج اسلام ومراجع دینی ونمایندگان محافل‌مذهبی ومدیران جراید مرکزووجوه بازرگانان و اصناف تهران درتاریخ ۲۲ بهمن‌ماه ۱۳۲۰ تشکیل‌شد، قطعنامه‌ای باتفاق آراء صادر گردیده است.

جمعیت ایرانی طرفدار سازمان‌ملل متحد نظر بعلاقه‌ای که بحفظ‌صلح‌جهان وبخصوص‌صلح‌وصفادرقاره‌آسیاوهمچنین‌علاقه‌ای که برعایت‌تمایلات‌واحساسات عموم‌میل‌اسلامی‌داردوباستناد مقررات‌عمومی‌منشورملل‌متحدومواد ۳۱و۳۰ اعلامیه جهانی‌حقوق بشرقطعنامه فوق راقویا تایید‌نموده‌وانتظاردارد:دولت شاهنشاهی ایران بنمایندگان خودبرای تامین نظرقاطبه‌ملت‌ایران دستور مؤکد صادر نماید وهمچنین‌امیدواراست نمایندگان‌عموم ملل متحد از تقاضای حقه‌مندرج‌دراین قطعنامه پشتیبانی نمایند.

این‌قطعنامه بدبیر کل سازمان‌ملل‌متحد درلیك ساکسس‌ودبیر کل اتحادیه‌جهانی‌جمعیت‌های‌طرفدارملل‌متحددرژنو برای‌اقدام‌وتعقیب‌ابلاغ گردید

طرح مربوط به‌ترمیم آثار تاریخی و ایجاد وتوسعه موزه‌ها ازمحل اخذ عوارض ازکسانی که از کشور خارج میشوند

در پنجمین کنفرانس عمومی یونسکو پیشنهادی مبنی بر وضع یك عوارض مخصوص جهانگردی ویك‌سرمایه بین‌المللی برای حفظ وترمیم ابنیه وتوسعه وایجاد موزه‌ها تقدیم نمایندگان دول‌عضویونسکوشد.

چندی پیش‌متن کامل‌طرح بضمیمه پرسشنامه‌ای به‌جمعیت یونسکو در ایران‌رسید تاپس‌از مطالعه طرح‌وتهیه جواب‌پرسشها نظر نهائی‌خودرا دررد یاقبول طرح اعلام دارد.

جمعیت یونسکو در ایران طرح فوق را در چند نسخه ترجمه و بوزارتخانه‌های خارجه - دارائی - کشور و اداره‌کل شهربانی فرستادتا از نظریات آنها نیز مطلع شده و سپس جواب لازم را تهیه بدفترسازمان یونسکو درسال‌دارد.

بهمین مناسبت کمیسیونی دیروزدر وزارت‌خارجه باحضور آقایان دکتر ذبیح‌الله صفا استاد دانشگاه ورئیس دبیرخانه جمعیت ایرانی یونسکو - اسفندیاری و دکتر خلعتبری نمایندگان وزارت خارجه - امامی نماینده وزارت دارائی - کشائی نماینده وزارت کشورو معزی نماینده‌شهربانی کل کشور تشکیل شد و جواب سئوالات سازمان یونسکوتهیه گردید واز امروز ترجمه جواب ها توسط دبیرخانه جمعیت ایرانی یونسکو شروع گردید.

ضمنا ازطرف جمعیت، بسازمان یونسکو پیشنهاد خواهدشد که بجای اینکه ازجهانگردانی که وارد ایران میشوند عوارضی گرفته‌شود ازاشخاصی که ازایران خارج میشوند عوارض گرفته شود واین‌عوارض بجای سه دلار پیشنهادی سازمان یونسکو بیك‌دلار (بنرخ‌رسمی) که معادل ۳۰ ریال می‌باشد تقلیل داده شود.

چون این‌طرزهم درعمل آسانتراست وهم بصرفه جمعیت‌می‌باشد بدین معنی که اگرجمعیت بخواهد ازجهانگردانی که وارد ایران میشوند عوارض دریافت کند بعلت ورود تعداد قلیلی‌جهانگرد ازاین عمل مبلغ قابل توجهی نصیب جمعیت نخواهدشد ازآن گذشته وصول این‌عوارض‌مشکل میباشد چون جهانگردان از نقاط مختلف وباوسائل مختلف وارد ایران می‌شوند.

اما اگر عوارض از کسانی که ازایران خارج میشوند وصول شود هم مبلغ معتنابهی نصیب جمعیت میشود و هم طرز وصول آن آسان است یعنی چون خروج ازکشورمستلزم داشتن گذرنامه است لذا شهربانیها این عمل راانجام داده‌وعوارض دریافتی را بجمعیت منتقل میکنند. هشتادوصد ازوجوه فوق را جمعیت برداشت و ۲۰ درصد بقیه رابصندوق عمومی‌سازمان یونسکو میفرستد که از آن محل هم بعدا میتواند برای کار های دیگر فرهنگی‌استفاده کند.

بدین‌ترتیب اگر تعداد اشخاصی‌راکه درسال ازایران خارج می‌شوند سه‌هزارنفر حساب کنیم (بازاترین‌مکه‌معظمه وعتبات عالیات) واز هریك ۳۰ ریال اخذ گردد سیصدهزار تومان جمع‌آوری میشود که ۲۴۰ هزار تومان صدی هشتاد آن صرف حفظ و ترمیم و توسعه ابنیه تاریخی وایجاد موزه‌ها خواهد گردید.

طرح پیشنهادی ایران در هشتمین کنفرانس عمومی یونسکو مطرح وپس‌از تصویب طرح مزبور بهیئت وزیران تقدیم تا بصورت تصویب‌نامه اجرا شود.

۱۷ میلیون ریال اضافه در آمد گمرکات

اداره کل گمرك اطلاع‌می‌دهد، «درآمد بهمن‌ماه سال‌جاری گمرکات کشور بالغ‌بر بیست‌وشش میلیون‌وششصدوسی وهشت‌هزار ودویست‌و چهل ریال وبیست دینار بوده است که بامقایسه بادرآمد بهمن ماه سال گذشته که مبلغ دویست‌ونه میلیون وششصد وهفت‌هزار وپانصدوشصت‌وپنج‌ریال‌وصد دینار بوده مبلغ‌هفده میلیون وسی‌هزار وششصد وهفتادچهار ریال وشصت دینار بهمن‌ماه اضافه‌درآمد داشته‌است.

درشماره نفیس وممتاز اسفندماه

اطلاعات ماهانه

تاریخچه کامل یهودیان ایران و نقش آنها دراجتماع وقدیمترین داستان پلیسی دنیا مستخرج از تورات

یك آلبوم تاریخی از تصاویر جشن عروسی

اطلاعات ماهانه همین دوسه روزه منتشرمیشود

آشناساختن سربازان بمبارزه با ملخ

بطوریکه از وزارت کشاورزی خبرمیدهنداز نظر آشناساختن‌سربازان وظیفه باصول علمی و عملی کشاورزی واحد های تابعه لشکر ۸ خراسان در دیماه ۱۳۲۹ مرتبا طبق برنامه‌صحیحی درمزرعه کشاورزی‌حاضرشده وتحت نظر مامورین کشاورزی و تشریك مساعی ارتش‌تعلیمات لازمه کشاورزی رافرا گرفته وآموزش مربوطه مرتبا ادامه دارد

ریاست دانشگاه جنك

تیمسار سرلشکر بهارمست‌رئیس اداره بازرسی ارتش بفرماندهی‌دانشگاه جنك وتیمسار سرتیپ جوادی‌بریاست اداره بازرسی وزارت جنك منصوب شدند.

رئیس جدید اداره اطلاعات سفارت انگلیس

برای آشنائی مدیران جراید و خبرنگاران با مستر ادوارد اسکات رئیس اداره اطلاعات سفارت کبرای انگلیس که اخیرا بآن سمت منصوب وبتهران وارد شده اند دیروز مجلس عصرانه‌ای درمنزل خانم یانك‌درقلهك برپابود وعده‌ای از مدیران جراید و خبرنگاران‌شرکت کرده‌وضمن‌پذیرائی گرم مراسم آشنائی با مستر اسکات بعمل آمد.

شرفیابی بحضور ملوکانه

آقای عبدالله ایلخانی‌زاده‌دیروز یکساعت بعداز ظهر بحضور ملوکانه شرفیاب گردیده و درباره اوضاع کردستان مطالبی بعرض رساندند.

دیشب ضیافتی درسفارت کبرای هند برپا بود

آقای کابورکاردار سفارت کبرای هنددرتهران، بمناسبت‌عزیمت قهرمانان ایرانی بدهلی برای شرکت‌درمسابقات المپیك آسیائی‌ازتیمسار سپهبدجهانبانی رئیس انجمن تربیت‌بدنی وپیشاهنگی وعده‌ای ازفرهنگیان وعموم‌قهرمانان دعوت کرده بودندکه با بانوان خود در ضیافت سفارت‌هندشرکت نمایند.

کمك باسیب دیدگان زاهدان

بمنظور کمك بآسیب‌دیدگان‌سیل زاهدان مبالغی بدین قرار اهداءشده است:

لشکر کرمان معادل یك روز حقوق کلیه افسران‌لشکر-تیپ‌بهبهان پنجهزارریال‌تیپ کرگان ۸۰۰۰ ریال تیپ مهاباد‌پنجهزارریال-هنك‌ماکو ۳۵۰۰ ریال.

عزیمت افسران بسوئد

هفت نفر افسران اداره‌تسلیحات ارتش بجهت مطالعات فنی بشرح‌زیر پریروز بسوئد عزیمت نمودند:

سرهنك ۲ فنی مهندس مصطفی‌عشتی سرهنك ۲ فنی مهندس حسن طاهری - سرگرد توپخانه‌عباسقلی آیرملومهاجر سروان فنی‌مهندس‌ایرج‌مقدم-سروان فنی محمدحسین کوهی نژاد- سروان فنی مهندس‌حسین کریمی-ستوان‌یکم فنی‌یوسف‌اژ خ.

محاکمه عباس حریری

دادرسی ازعباس‌حریری که‌باتهام مقتول نمودن غفار نام در کرج تحت تعقیب قرارداشت‌روزشنبه‌پنجم اسفند ماه باحضور متهم وآقایان پیراسته و دکتر شاهکار و کلای مدافع‌متهم در شعبه یك دیوان عالی جنائی شروع خواهدشد.

سه نفر متهمین حزب توده برای‌مطالعه‌پرونده‌تقاضای ده روز مهلت از دادگاه نمودند

پرونده‌علی‌امید ومارتین‌ساروخانیان وآقابالا صابونی سه‌نفر متهمین‌حزب منحله توده‌در این‌چند روز اخیرمورد رسیدگی بود، وکلای مدافع متهمین پس‌از مطالعه پرونده تقاضای ده‌روز مهلت کردند دادگاه باتقاضای متهمین موافقت نمود و ده روزدیگر بمتهمین مهلت داد.

تشکیل بخش و تاسیس شهرداری

هیئت وزیران درجلسه‌دیشب‌بنا به پیشنهاد وزارت کشور و باستناد قانون تقسیمات کشور تصویب نمودند که دهستانهای باشت و بابوئی‌وچرام و بویراحمدی گرمسیری از توابع شهرستان بهبهان تشکیل یك بخش‌را بنام کچساران داده و مرکز بخش مزبور درکچساران باشد و نیز در همان جلسه تصویب نمودندکه در نکا شهرداری تاسیس گردد.

روزنامه فردا

فردا منتشر میشود

مجلس شورایملی

بقیه ازصفحه نهم

پس ازپایان همهمه عده‌ای گفتند در خواندن آراء اشتباه شده مدتی‌هم‌بر سراشتباه بحث وجنجال بود وبالاخره ورقه های رأی ازنوقرائت‌گردید و قرارشد علائم و اشارات مندرج در اوراق دیگرخوانده‌نشود.

آقای صدرزاده درمیان سکوت تالارجلسه اسامی را اعلام میکرد و فقط یك لحظه سکوت شکست وآن موقعی بودکه یك رأی بنام آقای ابوالقاسم امینی در آمد وهمهمه ای ازاعلام نام آقای امینی پیش آمد که دوام نداشت.

این بازنشد

وقتی استخراج آراءپایان یافت آقای گنجه ای گفت از عده حاضر در جلسه:

آقای دکترطاهری ۴۷ رای
« حکمت ۴۰ رای
« رفیع ۱۹ رای
و آقای‌ملك‌مدنی ۱۲ رای‌داشته‌اند ودوورقه هم سفید بوده است.

بنابراین اکثریت حاصل نشد و انتخابات تجدید میشود.

ساعت یازده ویکربع پس‌ازیك ساعت که صرف انتخابات بی‌نتیجه اول‌شد انتخابات‌دوم آغاز گردید.

صحنه‌اخذ رای باکمی تفاوت تالی صحنه اول بودوصدرزاده داکان وکلارا برای دادن رای صدا میزدو محمدعلی مسعودی نیز ورقه هارادر کلدانها می‌ریخت.

جالب‌توجه ترین گوشه‌های انتخابات دوم این‌بود که در موقع اخذرای نمایندگان وتماشاچی‌هادنباله اعداد وشماره‌های رای رای کشیدند و این‌زمزمه تاآنجا بالا رفت که‌رئیس دوبار زنك کشید.

دردوره دوم وضع آراء طوری بود که‌میرساندآقایان‌رفیع وملك‌مدنی کنار رفته‌وآراء خودرا به آقایان سردار فاخر و دکتر طاهری تفویض کرده‌اند.

وقتی‌استخراج آراء تمام‌شدآقای نایب‌رئیس گفت آقای سردار فاخر حکمت با اکثریت ۶۲ رای برنده شدند و بریاست مجلس شورای ملی انتخاب گردیدندآقای دکترطاهری ۵۳ رأی داشتند.

پس ازخاتمه انتخابات‌یك‌تظاهر مختصردربین نمایندگان‌وروزنامه نگاران برله آقای سردارفاخر باکف زدن و هیاهو کست مشاهده شد.

آقایان ملك‌مدنی در دوره دوم یکرای ورفیع دورای‌داشتند.

نواب رئیس

دراین‌وقت انتخاب نواب رئیس شروع شد.

آقای کشاورزصدر گفت: عده‌ای آقای آزاد را برای نیابت کاندید کرده‌اند‌ازآقایان‌خواهش‌میکنم‌بایشان رای بدهند.

درضمن اخذ رای آقای‌سردارفاخر که تاآنموقع درجلسه نبود وارد شد وبمجرد ورود او ازلژ جراید عده‌ای برله او تظاهراتی کرده و کف زدند.

(زنك شدید رئیس)

دوباره‌جمع آوری آراء آغازشده‌و موقعی که آقای‌صدرزاده نام‌آقای‌دکتر طاهری را اعلام کرد چندنفر از لژ جراید تظاهراتی کردند، عده‌ای از وکلا ازجمله آقای حائری زاده، بهادری و نورالدین امامی باین عمل اعتراض کرده‌واظهار کردندمجلس‌جای تظاهر نیست و وکیل محترم است و وظیفه‌رئیس‌مجلس‌است که نظم‌جلسه‌را مراعات نماید.

در نتیجه نایب رئیس زنك زدو در اثر زنك او چنددقیقه در اخذرای وقفه حاصل شد ومنشی‌ها ازادامه‌کار خودداری کردند.

آقای‌فولادوندماده ۱۲۶ نظامنامه‌را درمورد لزوم حفظ نظم‌جلسات‌قرائت نمود و سپس نایب‌رئیس در دنبال آن گفت:

مجلس جای‌تظاهر نیست‌ودستور داده‌ام که طبق ماده آئین نامه اگر کسی بعد از این تظاهر نماید تعقیب شود.

(نمایندگان- صحیح است)

چه کسی انتخاب شد؟

پس‌ازآنکه‌جمع آوری آراء تمام شد در ظرف نیمساعت منشی‌ها وهیئت نظار آنهارا استخراج کردند و در نتیجه آقایان زیر برای نیابت‌ریاست مجلس شورای ملی، دارای اکثریت بودند:

عده‌حاضر	۱۲۰	نفر
آقای گنجه‌ای	۶۱	رای
« نورالدین‌امامی‌خوئی	۵۴	«
« آزاد	۲۹	«
« فرهودی	۲۸	«
« معدل	۲۴	«
« دکترمعظمی	۲۳	«

نایب‌رئیس آقایان گنجهٔ و نورالدین امامی خوئی بنیابت ریاست انتخاب شده‌اند.

آراء متفرقه

بغیر از کسانیکه نامشان دربالا ذکرشدنام‌اشخاص دیگری از جمله آقایان نبوی - دکتر بقائی - دکتر شایگان - ابوالقاسم امینی در آراء دیده می‌شدکه هریك دویایك رای داشتند.

چون مدت‌انتخابات رئیس‌ونواب رئیس دو ساعت طول کشیده بود پیشنهاد تنفس داده‌شد وجلسه‌دوساعت بیست‌دقیقه بعدازظهر تعطیل گردید.

ده‌دقیقه بعد خبرداده‌اند که جلسه بروزیکشنبه موکول شده‌است.

لازمست یادآوری شود که انتخابات منشی‌ها وکارپردازان هیئت رئیسه باقی‌ماند ودر جلسه بعد چهار منشی ودو کارپرداز انتخاب خواهند شد.

***

پس‌از ختم جلسه نکته جالب توجه این بود که آقای دکترطاهری دراطاق رئیس‌حضوریافته وآقای‌سردار فاخررانسبت بموفقیتی که نصیبش‌شده بودتبریك گفت.

برای اینکه زیبائی خانمش «گوهر» را ازبین ببرد

شش گلوله شلیك کرد ولی گوهر نمرد

گوهر خانم باتفاق کلفتش‌زینت تازه از حمام کریستال واقع در کوی هلالی خیابان کاخ بیرون آمده بود که ناگهان افسری بلندبالا جلوی دو زن مزبور را گرفت، در همین‌هنگام صدای شلیك شش تیر پیاپی عابرین را متوجه وضع غیرعادی و حدوث واقعه ناگواری نمود، این دو زن که مورد تجاوز افسر مزبور قرار گرفته بودند، بحالت اغماء در روی پیاده رو کوچه‌هلالی نقش بر زمین گردیدند و خون از صورت گوهر خانم بیست ساله جاری گردید افسر مزبور که از قرار معلوم‌فشنك‌اسلحه کمریش(کلت) تمام شده بود اسلحه را بزمین انداخت وچون آهنك دور شدن از محل واقعه را داشت، مردم اورا احاطه کردند و کمی بعدمأمورین دژبانی و کلانتری در محل حضوریافته وافسر مزبور را جلب ومجروح را ببیمارستان بردند.

در مورد واقعه مزبور بقرار اطلاعی که مخبر شهری اداره کسب کرده است حادثه بشرح زیر بوجود میاید:

سروان علی اکبر یاسان‌افسر لشکر ۶ «اهواز» که‌از لشکر شیراز باهوازمنتقل گردیده بود، درمهرماه ۱۳۲۹ خانم‌خودرا بنام گوهرجواهریان طلاق می‌گوید. پریشب وارد تهران می‌گردد ودرمنزل یکی‌از دوستان خود درکوچه باغ میر خیابان شاپور سکونت اختیار مینماید

وی‌بمحض ورود بتهران بسراغ خانم مطلقه خود رفته وپس‌از آنکه ازمحل سکونت او مستحضر می‌شود ساعت ۱۳ ازمنزل خارج گردیده وبا تاکسی خودرا بکوچه هلالی میرساند که‌اتفاقا خانم وکلفتش را درحالی‌که ازحمام خارج میشدند مشاهده میکند وواقعه بشرحی که گذشت روی‌میدهد.

سروان یاسان که کمی غیرعادی بنظر آمده در توضیحاتی که داده اظهار داشته: «من برای اینکه دماغ زیبای خانم خود را از بین ببرم باو شلیك کردم‌زیرااگر گلوله بمحل‌منظور اصابت کند، اومادام‌العمرزیبائی‌خودرا ازدست خواهدداد.» وی‌اضافه کرد که متاسفم‌که هنگام تیراندازی گوهرزیر دستم زد وگلوله‌هابخطا رفت. افسر مزبورفعلا دردژبانی توقیف میباشدو ازشش گلوله‌ای که شلیك نموده‌است سه گلوله بخطارفته ویك گلوله بسمت‌چپ‌بینی یکی بدست ودیگری بپای‌خانم‌اصابت کرده که‌ازسمت دیگرخارج گردیده است، حال مصدوم چندان خوب‌نیست وهم بیمارستان سینا بستری میباشد.

زینت نیزمختصری آسیب دیده که اونیز دربیمارستان شهربانی تحت درمان است.