اطلاعات

سال دهم شماره ۲۷۹۱ — جمعه یکم خرداد ماه ۱۳۱۰ — سی دینار

از عکس های روز جمعه گذشته

در ایوان مشرف بمیدان جلالیه

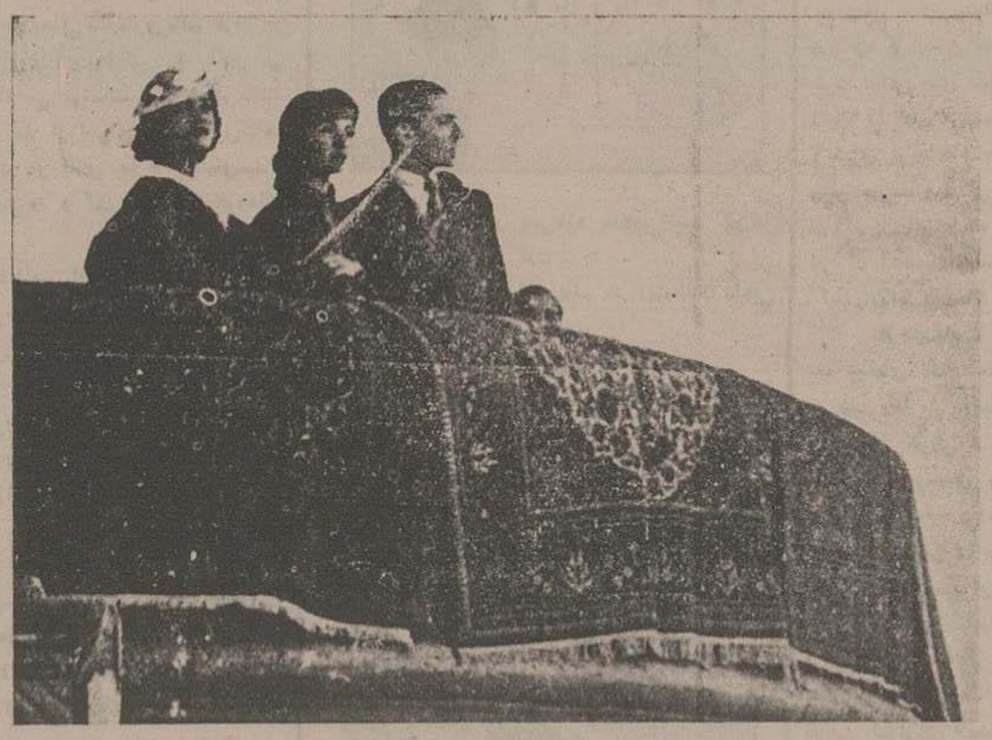

والاحضرت همایون ولایتعهد و والاحضرتین دادمدخت ها مسابقه اسب دوانی را در میدان جلالیه تماشا می فرمایند

در کافه شهرداری

مراسم توزیع جوائز اسب دوانی

ساعت ۵ بعد از ظهر روز سه‌شنبه جوائز اسب‌دوانی ازطرف کانون سوارکاران به‌برندگان جوائز رداخت گردید

نیمسار سپهبد امیر احمدی - آقای بهین اسفندیاری - کفیل بانك پهلوی و نماینده‌بانك‌شاهنشاهی و عدهٔ دیگر ازافسران و محترمین و مدیران‌جراید وغیره حضور داشتند آقایان برندگان جوائز مسابقهٔ اسب دوانی نیزحاضر شده بودند

بدوا چکهای‌صادره که بنام صاحبان اسبهائی که در مسابقه های اسب دوانی شرکت و جایزه‌را ربوده بودند بصاحبان آن ها تسلیم گردید وضمنا آقای بهین اسفندیاری نایب رئیس کانون سوارکاران توضیح دادند که این جوائز مربوط بصاحبان اسبها و مبلغی که بابت مالیات بر عایدات و اسم‌نویسی از اصل جوائز کسر شده است اسناد مربوطه آن بچکهاالصاق و چکهای مزبور با مدرك‌برداخت‌تسلیم آقایان می شود

بقیه درصفحه ٤

آقای جواد عامری

رئیس اداره تهیه قوانین وزارت عدلیه

برنده جائزه اول اسب دوانی

مهمترین وقایع یکهفته

اوضاع سیاسی اروپا

دراتریش: ترمیم کابینه

ترمیم ناگهانی کابینهٔ اتریش و تصمیم‌سریع شوشنیك صدر اعظم آن کشور دایر بخروج استار همبرك معاون مقام صدارت عظمی و رئیس فرقه «هایمروها» حیرت‌محافل پاریس را باعث گردید ودرلندن مخصوصا خروج‌برنس اشتار همبرك را با نظر اهمیت تلقی نمودند چه در حقیقت با آنکه یك چنین ترمیمی پیش بینی میشد ولی باین‌زودی انتظار آن نمیرفت

در اینجا بی مناسبت نیست اشاره شود که دسته هایمرونها همان فرقهٔ ملیون نیمه مسلح‌اتریش هستند که متنفذ ترین دستجات بوده و برنس‌اشتار همبرك ریاست فرقهٔ مزبور را داراست رقیب این دسته سوسیالیستها هستند و صدر اعظم شوشنیك‌برای ایجاد وحدت کامل و علی الظاهر بمناسبت تلگرافی که برنس اشتار همبرك به موسولینی نمود و از فتح حبشه ایتالیا را تحسین نموده بود

برنس مشار الیه را از کابینه خارج و در اخبار اخیر خواندید که معاون سابق صدر اعظم برم مسافرتی نمود و در آنجا با قائد ایطالیا دیدار نموده راجع بوضعیت اتریش با او مذاکره ومطابق مندرجات یکی از جراید فرانسه که خبر آن را دیروز خواندید مساعدت موسولینی را در مقابل رقیب خود صدراعظم شوشنیك جلب نمود..

بطور کلی باید دانست که موضوع اتریش از لحاظ انکاری که در آنجا برای نزدیکی اتریش و آلمان وجود دارد، دول فرانسه و ایتالیارا از یك طرف و دول‌اتحادصغیر مخصوصا چك اسلواکی را از طرف دیگر علاقمند به استقلال اتریش می نماید. ولی معلوم نیست بااوضاع واحوالی که در نتیجه رویه دولتین‌فرانسه وانگلیس درمقابل ایتالیا و موضوع مجازاتهای‌اقتصادی پس ازاین‌ایتالیاتاچه‌حدی می‌تواند اظهار علاقه‌باستقلال اتریش نماید

بقیه درصفحه هشت

روزنامه اطلاعات

وژورنال دوتهران

ازجای فعلی (چهارراه وزارت جنك) به اول خیابان خیام (جلیل آباد سابق) روبروی درب‌بزرك قورخانه ساختمان های جدید شرکت سهامی چاپ انتقال یافت

شماره اردیبهشت مجله تعلیم و تربیت

چون شماره اخیر مجله تعلیم و تربیت که در پایان فروردین ماه منتشر شد از حیث عده صفحات بیش از دو برابر شماره های معمولی مجله بوده و بجای دو شماره فروردین واردی بهشت طبع شده است لذا شماره جداگانه ای بنام شماره اردیبهشت منتشر نخواهد شد و شماره آینده درآخر خرداد انتشار خواهدیافت.

نمره اعلان ۱۰۲٦

اعلان

تعقیب اعلان نمره ۱۳۹۸ - ۲٤ر۱ر۳۱

نظر بر اینکه اداره کل ثبت علاوه بر عدهٔ که تا بحال تقاضای شغل مهندسی نموده اند به چند نفر مهندس نقشه کش دیگر هم احتیاج داره لذا آقایانیکه سوابق علمی و عملی در نقشه برداری دارند باستخدام اداره کل ثبت مراجعه نمایند تا با ملاحظه تصدیقات لازم و سوابق مربوطه ترتیب استخدام آن‌ها داده شود

رئیس استخدام ثبت کل محمد رضا مزینانی

نمره اعلان ۹٤۲ — ۳-۳

محل سابق کافه پارس

واقعه در اول خیابان لاله زار (چهار راه مخبر الدوله) که از بهترین نقاط مرکز بشمار خواهد رفت برای مهمانخانه و کافه و یا تجارتخانه اجاره داده میشود طالبین به خیابان صفی علیشاه خانه نمره ۲۹ مراجعه نمایند

نمره اعلان ۸۸٦ — ۳-۳

فقط امشب است

شب خنده

از ایرت سراسر خنده گوهر لرانیها که برژیسوری یوسف خا گیور در شبهای جمعه ۱ و شنبه ۲ خرداد در سینما سیه بمعرض نمایش گذاشته می‌شود استفاده فرمائید

نمره اعلان ۹۹۳ — ۵-۵

مفقود شده

یك عدد دوربین عکاسی و یك عدد کیف دستی سیاه که محتوی آن اسناد و قبوض میباشددر تاریخ ۲۹ر۲ر۱۵ مفقود گردیده هر کس اشیاء فوقرا پیدا نموده در سه دالان ملك به تجارتخانه آقای جواد شکیبا مراجعه نموده کیف و اسناد را داده دوربین عکاسی را باضافه صد ریال جایزه‌نقدی دریافت نماید. نمره اعلان ۱۰۳٦ — ۳-۱

یکانه قدس کیست؟

رجوع بصفحه ۸ شود

نمره اعلان ۱۰۲۸ — ۲ - ٦

مجلس ترحیم

بمناسبت فوت مرحوم آقای حاجی محمدرضا بهبهانی نماینده مجلس شورای ملی در نجف اشرف مجلس ختم آن مرحوم روز شنبه دوم خرداد از ۲ ساعت قبل‌ازظهر تاظهردرمسجد مجد الدوله منعقد خواهد بود.

حاجی غلامحسین ملك — محمود پوررضا — خلیل بهبهانی

نمره اعلان ۱۰۱٦ — ۲-۲

اعلان مناقصه

از طرف کنسرسیوم کامپساکس

تشکیلات ساختمانی راه آهن ایران

راجع به

حمل و نقل اتومبیل در خطوط شمال و جنوب راه آهن ایران

کنسرسیوم کامپساکس بسمت نمایندگی از طرف وزارت طرق مناقصه فوق را اعلان مینماید اشخاص ذی علاقه میتوانند اسناد راجع به این مناقصه را از دارالانشاء کامپساکس خیابان پاستور نمره ۲۵ در مقابل پرداخت ۲۰ ریال دریافت دارند

پیشنهادات بایستی منتهی تا تاریخ

۹ خرداد ۱۳۱۵

ساعت ۲ بعد از ظهر

بدارالانشای کامپساکس واصل گردد و قرائت آنها در همان روز با حضور پیشنهاد دهندگانی که مایل بحضور باشند بعمل خواهد آمد

نمره اعلان ۱۰۳۱ — کنسرسیوم کامپساکس

کنسرسیوم کامپساکس

برای سرویس صحیه محتاج باستخدام چند نفر دواساز دیپلمه یا مجاز است داوطلبان می توانند برای استحضار از شرایط استخدام ومحل خدمت همه روزه بامدارك خود باین اداره واقعه در خیابان پاستور مراجعه نمایند.

نمره اعلان ۹٤٦ — ۳-۳

اگاهی

بدین وسیله باطلاع کلیه صاحبان سهام شرکت سهامی تجارتی گازادما محدود میرساند که جلسه سالیانه مجمع عمومی شرکاء در تاریخ ۲۰ خرداد ماه ۱۳۱۵ سه ساعت بعد از ظهر در مرکز شرکت منعقد خواهدشد.

دستور جلسه بقرار ذیل است:

۱ - راپورت مفتشین

۲ - راپورت هیئت مدیره

۳ - رسیدگی و تصویب بیلان سالیانه و تقسیم منافع

٤ - انتخاب هیئت مدیره جدید

۵ - انتخاب‌مفتش‌جدید

متمنی است در ساعت وروز مقرر برای شرکت درجلسه حضور بهمرسانند.

کسانیکه بعلتی از حضور در این جلسه معذورند ممکن است به یکی از صاحبان سهام‌وکالت داده و اقلا دو روز قبل از انعقاد جلسه وکالتنامه را بمنشی هیئت مدیره برسانند.

نمره اعلان ۹۸۱ — ۳-۳ — منشی هیئت مدیره ا. خواجه نوری

بانك شاهنشاهی ایران

که بانك مجازاست‌اسعار خارجی‌را به نرخ‌های رسمی خریداری می کند ودرمقابل جواز کمسیون‌اسعار نیز اسعار بنرخ رسمی می فروشد.

نمره‌اعلان ٤٦۵ — ۲۵ - ۳۰

شرکت سهامی چاپ

کلیه شعب طبع مؤسسه شرکت سهامی چاپ از محل سابق (چهار راه وزارت جنك عمارت انتخابیه) بساختمان های جدید خود واقعه در اول خیابان خیام (جلیل آباد سابق) روبروی درب بزرك قورخانه انتقال یافت.

اعلان

از طرف ادارهٔ کل تجارت

مبلغ یك میلیون (۱٫۰۰۰٫۰۰۰) ریال به اعتبار سهمیه سال اقتصادی جاری برای رنگهای ترکیبی مشمول‌نمره (۲۹) سهمیه اضافه و در حدود مقررات مربوطه حواز ورود بدرخواست کنندگان داده می‌شود

نمره ۵٦۳ر ع ر۸۲۱۳ — نمره‌اعلان ۱۰۲۰ — ادارهٔ کل تجارت

اعلان

اداره کل صحیه عده طبیب وجراح و دواساز دیپلمه برای ولایات و بنادر جنوب استخدام مینماید داوطلبان می‌توانند در مرکز بدائره استخدام این اداره مراجعه و مدارك خود را ارائه واز محل خدمت وشرایط استخدام مطلع شوند و از ولایات سواد مصدق مدارك خود را ارسال و هر توضیحی لازم باشد بخواهند

نمره ۸۰۰۵ — رئیس کل صحیه دکتر فلاتی

نمره اعلان ۹۱۱ — ٤-٤

مسائل اجتماعی

مشغولیات..

دیروز یکی از همکاران لطفا از بنده دیدن کرد ، ضمن مصحبت و احوالپرسی معمولی گفت : « شما ، حالا روزهای جمعه هم کار می کنید ؟»

گفتم - : آری ..

گفت - : « بد نیست ! مشغولیات خوبی پیدا کرده اید و در این قسمت خوشبختر از من هستید »

- : « چطور ..

- : « برای اینکه من حقیقتا نمیدانم از روزهای جمعه چطوراستفاده کنم ولیکن شما بالاخره کاری صورت میدهید و ساعاتی را که بیش ازاین بیکار بودید کار می کنید .

گفتم - : تنهاشما نیستید که نمیدانیدچگونه از روز های جمعه استفاده کنید خیلی امثال شما هستند که نه روز جمعه ونه ساعات فراغ ازکاررا نمیدانند چگونه استفاده بکنند .

گفت - : آخر آدم متحیر می ماند روز جمعه کجا برود چه‌کاربکند چه مشغولیات وسر گرمی برای خود فراهم نماید .

گفتم - این تحیر وسر گردانی بیشترتقصیر خود شخص است که نمیداند چگونه فکر کند تا برای روزهای جمعه و ساعات فراغ مشغولیات برای‌خود پیدا کند .

حالا مثل زمان گذشته نیست که جائی‌برای تفریح و گردش روزهای جمعه وجود نداشته باشدیا وسیله‌موجود نباشد که شخص بیرونها برود یاآنقدرها سر درلاك خود فروبرده باشیم که نتوانیم چند تا آشنا و دوست برای خود پیدا کنیم که ساعات فراغ را با آنها بگذرانیم ، حالا همهٔ این وسایل‌فراهم می‌باشد ونقصی اگر وجود داشته باشد راجع‌طرز فکر خودمان است که نمی‌دانیم چگونه درروزهای جمعه برای خودمان مشغولیات پیدا کنیم، ما حتی ساعات فراغ ازکار راهم متحیر می‌مانیم چه کنیم و گوئی نمیخواهیم باور بکنیم که ممکن است ازاداره که مرخص شدیم برویم خانه و دست خانم خودو بچه‌های خودمان را گرفته وبرای گردش بیرون بیائیم غالبا همینکه ازکار فراغت پیدا کردیم اگر خیلی آدم اجتماعی باشیم چند روزی در خیابانهای پرجمعیت مانند خیابان شاه و لاله‌زار بالا وپائین رفته قدم می‌زنیم وگرنه که یکسر راه خانه‌راپیش گرفته و بمنزل میرویم باید فهمید که چگونه‌میشود باخانم خود بگردش رفت وچگونه میتوان بااطفال خود مشغول‌شد وچگونه میتوان بسینما رفت‌وچگونه می‌شود در ییلاق روزی را باخانوادهٔ خود سر گرم بود و تفریح کرد . فهم اینگونه مطالب که بنظر جزئی و خیلی عادی میرسد در زندگانی اجتماعی اهمیت خودرا همیشه دارا است ما از بازی بچه ها خیلی زود حوصله مان تنگ می‌شود و یا از نق‌نق آنها عصبانی میشویم ، و غافل از آن هستیم که اساسا خود تماشای بازی آن‌ها یکنوع مشغولیات خوبی است ومی توانیم در ضمن خیلی نکات اخلاقی راهم بالطف و مهربانی به آنها بیاموزیم ، ویاآنکه غافل ازآن هستیم که نق نق بچه‌ها درحین گردش‌وتفریح بیشتر تقصیرخود مان است که نتوانسته ایم تاحد کافی ومعقول باب کیف آنهارا برویم . و اتفاقا اینها یك مسائل و مطالبی هم‌نیست که جزئیات آن تحت اصول وقاعدهٔ تنظیم شده‌باشد ، بلکه یك سلسله مطالبی است که‌مرهون وقت و خصوصیات اخلاق و رفتار پدران و مادران است . »

گفت - : « اینها همه صحیح است برای اشخاصی که‌متاهل باشند ولی‌من که‌هنوزنائل‌بسعادت ازدواج نشده‌ام ، من چکنم ؟ . »

گفتم - : « شما اگر نتوانید درپیرامون زندگانی خود دونفر دوست موافق پیدا کنید که ساعات فراغ و ایام تعطیل را باهم بگذرانید شما بدرد زندگی نمی خورید ، واقعا خیلی عجیب است که ما همیشه بخودمان تلقین کنیم که دوست پیدا نمی‌شود ! ابدا این‌طور نیست ، دوست پیدا میشود وچیزی که‌در پیدا شدن دوست لازم است ، درستی وصداقت ، پاکی نیت وصفای ضمیر میباشد ، ما اگر هر کداممان فکر کنیم باینکه بهمدیگر راست بگوئیم بدل و حسود نباشیم ، بد همدیگر را نخواهیم ، درخرج کردن و مخارج ضروری گردش و تفریح فکرحقیقی ماباین نباشد که کلاه سرهمدیگر بگذاریم وقتی این خصوصیات را در زندگانی خود رعایت کردیم دراین صورت ما همیشه می توانیم دوستان زیادی در اطراف خود داشته باشیم که‌در زندگانی کمك ماباشند ، ودر روز های جمعه وساعات فراغ همه برای همدیگر وبا رفتن بگردش و یا اجتماع دور همدیگر بهترین مشغولیات و سر گرمی برای خودفراهم کرده‌باشیم . »

گوناگون

عقاب

بزرگترین طیورشکاری

همان طور که درسطح زمین حیوانات‌وحشی مانند شیر و پلنك وجود دارند که‌همیشه باعث‌خوف و وحشت چرندگان وحتی انسان می شوند درهوا نیز طیور بزرك و سبعی هستند که نه تنها پرندگان کوچك از آنها می ترسند بلکه چرندگان و پستان دار ها مانند گوزن و بز کوهی و گوسفند و غیره نیز از آن ها بیمناك می باشند اینها عبارتند از عقاب ، قوش یا شاهین ، لاش‌خور . کرکس و چند و غیره که عده ای از آن ها بشکار حمله کرده با پنجه های تیز و منقار سهمناك آن هارا ازهم‌می‌دراند یا همراه خود بهوا میبرند وعده دیگر ترجیح‌می‌دهند روی‌لاشه‌ها ومردارها افتاده و گوشت آن‌هارا کنده با کمال اشتها بلعنمایند

عقابهای ماهی‌خوار

عقاب از حیث بزرگی جثه و هیکل‌وسرعت پرش و تیزی چنگال ومنقار و بعضی خصایص‌روحی مانند عظمت و بزرگواری بچندین دسته تقسیم می شود که از همه معروف تر عقاب های ماهی‌خوار وعقاب‌های طلائی میباشند

گوبنداز حیث قوت و عظمت همان‌طور که شیرسردسته حیوانات وحشی است عقاب نیز سردسته طیورشکاری میباشد

اما عقاب های بحری یا ماهی خوار بیشتر در نزدیکی سواحل فرانسه زیست می کنندمع‌ذلك انواع مختلفه آن ها در نواحی آسیا و گروآنلند دیده شده اند طول قامت آن ها یك متر و پهنائی بالهاشان به ۲ متر می رسد . آن ها را از این نقطه نظرعقاب ماهی خوارمینامند که در کناردریاچه ها ماهیهارا کمین کرده وآن‌هارا ازوسط‌آب ربوده‌و بهوا میبرند

عقابهای طلائی

طول قامت این عقابها از ۹۰ سانتیمتر تجاوز نمی کند ولی پهنائی بالهاشان غالبا به سه مترمیرسد آنها غالبا در جلگه‌ها و علفزارهای روسیه یادرقلل کوههای بلند اروپا زیست می کنند این عقابها به خوردن گوشت چرندگان علاقه زیاد دارند وبهیچوجه باکی ندارند از اینکه درموقع گرسنگی به بزغاله‌ها و بره‌ها و گوزنها حمله ور شده آنها را بربایند یکنوع دیگر ازاین‌عقابها هستند که در اروپای‌جنوبی وشرقی و درشمال آسیا و افریقا زندگانی می کنند وجنس ماده آنها ازجنس نر درشت‌تر وقوی هیکل‌تر می باشد .

لانه عقابها

عقابها زیاد میل دارند لانه هاشان درمرتفعترین صخره‌های سراشیب کوهها باشد وبکلی ازدسترس بشر و حیوانات و سباع دور باشند . آنها نسبت به کوچولوهای‌خود عاطفه وعلاقه زیاد دارند درموقعی که احساس گرسنگی در اطفال خود نمایند بی اندازه پریشان خاطر شده وبهر زحمتی باشد طعمه فراهم نموده بانها می‌خورانند اتفاقا بچه‌های آنها زیاد اکول و پر خور می باشند و بسهولت سیر نمی شوند .

چطور شکار می کنند ؟

عقاب درآن واحد می تواند یك‌جفت گبك را مانند پشه ای به باعد حتی یك خر گوش یك خروس کولی‌را پاره نماید مع‌ذلك‌مانند تمام‌حیوانات شکاری بیشتر دوست داردلاشه ها ومردارهارابخورد عقاب بسهولت می تواند بره ها و گوسفند ها و گوزن‌هاحتی‌بچه‌های‌انسان حمله ورشود وبچه هارا تانزدیك لانه خود همراه ببرند مع‌ذلك قدری مبالغه امیز است که بتواند طفلی را از زمین بلندنماید برای شکار بزو گوسفند عقاب طریقه مخصوصی‌دارد

ابتدا بالای‌سر گله طواف می کند حیوانات را می ترساند و میراند و سعی میکند آنها را نزدیك کودالی‌ببرد و بمجردی که تنی چند ازآنها در گودال‌داخل شدند اوفرود آمده یکی‌را برمیدارد و بهوا صعود میکند .

اگر اتفاقا شکار در بین‌دو شکاف سنك گیر کند برای عقاب با بالهای وسیعی که دارد ممکن نیست باو دست رسی یابدوحیوان‌می‌تواندخودرا نجات دهد

چشمهای عقاب بی اندازه تیز بین و نافذ است و این بزرگترین عطیه و بخششی است که طبیعت بوی داده است . قابلیت و استعداد اوبرای حمله بشکار و ربودن شکار نیز تردید ناپذیر است واز سایر حیوانات جنس خود گوی موفقیت را می رباید .

باغچه‌های اطفال

در سال ۱۹۳۰ و ۱۹۳۱ مدارس مادران وباغچه‌های اطفال درروسیه به‌تعداد ۳۷۰ هزارخورد سال‌را پذیرفته تعلیم‌وتربیت می‌دادند ولی این ارقام در سالهای ۱۹۳۴ و ۱۹۳۵ خیلی افزایش گرفت چنان‌چه مدارس مادران یك‌ملیون‌و ۱۸۴ هزارشا کرد پذیرفته اند همچنین درباغچه‌های اطفال عده‌اطفالی که مشغول تعلیم‌وتربیت هستند چهارملیون می‌رسد ازقرار معلوم تمام‌توجه واهتمام دولت شوروی‌مصروف به این است که‌نسلهای‌جدیددارای مزاجهای‌سالم‌شند .

حکایت‌روزانه

از آثار انگلیسی

قانون تاهل

«سزاراوگوست»قانونی وضع کرد که‌بموجب آن تمام مرد هائی که سنشان کمتر از ۶۰ بوده و زن هائی که از ۵۰ سال کمتر داشتند مجبور به تاهل می شدند زن هائی که شوهرشان فوت می کرد منتها یك سال و آن ها ئی که طلاق می گرفتند منتها ۶ ماه می توانستند بی شوهربمانند هر مرد و زنی که بعد از اجرای قانون فوق‌متاهل نمی شد حق نداشت در بازی ها ، جشنهای‌عید ، نمایشات مسابقه‌ها، تاترها و کشتی‌های گلادیاتورهای رم‌شرکت نماید

یکی از اشخاصی که از اجرای این قانون بیشتر متاثر می گردید جوانی از اهالی رم‌موسوم به «آولوس‌وینیوس»بود زیرا تاهل نکرده بود و بهمین جهة مطابق این‌قانون ازحضور درتمام مجالس تفریح‌محروم می گردید

علت مهم تدوین این قانون از طرف سزار او گوست تقلیل روزافزون نفوس امپراطوری‌رم بود و برای جلوگیری‌از این تقلیل و تامین تکثیر نفوس چاره‌ای غیرازتدوین چنین‌قانونی نبود

آولوس وینیوس برای پیدا کردن‌چاره‌ای که هم اورا از ازدواج مصون داشته و هم مقام هموطن محترم رمی‌را احرازنماید درخانهٔ‌خود مشغول تقلابودورود«تیتوس»ازرفقای ارقدری امیدوارش‌ساخت لذا ازرفیقش پرسید :

- من برای خلاصی ازاین وضعیت چه‌بکنم ؟

- البته راه چاره بدستمان می‌آید . گمان می کنم بوسیله قدری دوندگی ودادن پول و هدیه باین‌وآن می‌توانی خودرا خلاص کنی

- ثروت من بدادن رشوه مساعدنیست

- پس زن‌بگیر

- آن‌راهم نمی‌خواهم

علاج قطعی پیدا نشد بعد از رفتن تیتوس مشار الیه مجددا توسن فکر خود رابکار انداخته در صدد چاره جوئی برآمد البته محروم ماندن یك جوان رمی از حضور در بازی ها ، جشنهای عید مسابقه ها ، تاتر ها ، شکار ها و امثال آن ها خارج از تحمل بود پس چاره غیر از تاهل نیست آولوس تمام دختر هائی را که می‌شناخت و می توانست با یکی از آن ها ازدواج کند ازنظرخود گذرانید و هر کدام از آن ها دارای نقصانی‌بودند یکی از آن ها قشنك ولی سبك مغز بود دیگری اخلاقا خوب ولی زشت بود بنظرش آمد که‌پریما دختر سابونیا را که جاریه پدرش بوده آزاد کرده بعد او را عیال خود کند و پس از ازدواج با او پریما را به قریه بفرستد و خودش زندگانی آزادانه را ادامه‌دهد چیزی که هست سابونیا هم‌جاریه‌پدرش وهم‌مادررضاعی خود اوبود وابدا راضی‌باین‌تبعیددختر خویش نمی‌شد

در نتیجه تفکرات دیگر یك چاره هم پیدا کرد آن هم ازدواج با زن گنك و کری بود که بدین ترتیب اوامر قانون را اجراء مینمود این نظر برای این بود که می ترسید اگر زن حسابی بگیرد مبادا او را فریب بدهد با وجود این قضیه حل نشد بعد تصمیم گرفت جاریه ای بخرد که از زبان های یونان و لاتین اطلاع نداشته باشد و با این‌جاریه ازدواج کرده اورابرای اقامت‌بقریه بفرستد اگر چنین اقدامی بکند هم متاهل شده و هم از دخول زن خود ببعضی ماجراها جلوگیری کرده است .

آولوس بعد از این تصمیم از خانه خارج شده وببازار برده‌فروشها رفت و در آن‌جا بمقصدی مربوطه مقصود خودرا چنین اظهارداشت:

- من جاریه جوان ، زیبا و ارزان قیمت می خواهم و لازم است که زبان لاتینی و یونانی بلد نباشد

متصدی بازار یك عده زن هائی مطابق منظور او به او ارائه داد ولی آولوس هیچکدام از آن هارا نه‌پسندید بعد از جستجوی زیاد دختر زیبای مو سیاه نظر او را جلب کرد جلو او ایستاد و اسمش را پرسید ولی جوابی نگرفت زیرا این دخترزبان لاتینی‌بلد نبود و قیمت این دختر۲۵۰۰ درهم بود بعد از چانه زدن‌ها معامله در۲۰۰۰درهم خاتمه‌یافت‌وآولوس پول‌راشمرده دختر واوراق‌لازمه اورا گرفت

کار دوم آولوس آزاد کردن دختر بود و بایستی برای انجام آن نزد قاضی برود در ما به دادن پول به اعضاء دفتری محکمه به آن هم‌موفق شده و قاضی هم مراسم آزاد کردن را انجام داد

بعد از آن آولوس فکر خود را در خصوص ازدواج با این دختر بمیان گذاشت برای انجام قضیه ازدواج قاضی تهیه شهودرا لازم‌میدانست آولوس ناچار شد مجددا بکیسه خود مراجعه نماید وبوسیله این اقدام شاهدهم بدست آمد پس‌ازخاتمه موضوع‌ازدواج آولوس قاضی وشهودرا درمهمانخانه‌ای برای صرف‌غذا وشراب برد

بدین ترتیب آولوس ازدواج کرده وعنوان همشری محترم رمی‌را از نظر قانون احراز کرده

قسمت تفریحی

امتحانات !

پدری به‌چهار پسرخود هنگام‌مراجعت آن‌ها ازمدرسه خطاب کرد و گفت :

بچه‌ها ! بگوئید ببینم در امتحانات داخلی کدامتان اول‌هدید؟

احمد - : آقاجان من‌درتاریخ‌اول‌شدم ..

حسن - : من‌در جغرافی

محمود - : من‌درحساب وریاضیات

پدر - : مسعود توبگو

مسعود - : آقا جان من همیشه موقع‌زدن زنك تعطیل در بیرون رفتن از مدرسه اول هستم !! .

پس ازغرق کشتی تلگراف کن !

زن بشوهر خود می گوید : حالا که می خواهی به مسافرت بروی امیدوارم کاملامواظب خودت باشی .. مخصوصا موقعی که سوار کشتی شدی‌خیلی‌احتیاط کن..

شوهر - : چقدر سفارش‌می کنی.. ازچی مرا اینطور می‌ترسانی !!

زن - : می ترسم موقعی که روی دریا سفر می کنی کشتی بشکند در امواج دریا فرو برود ... با وجود این اگر خدای نخواسته چنین‌اتفاقی افتاد و باخاطر مسافرین خواستی غرق شوی تمنی دارم تلگرافا قضیه را بتفصیل اطلاع بدهی ! .

شوهر - : اشتباه کردی! بخیالت‌من‌اینقدرها گم‌هوش وغافل‌هستم اگرچنین تلگرافی بکنم وتوهم فوراخودرا آزاد دانسته بروی شوهر کنی !!

بود فقط این معامله خیلی برای او گران تمام شد آخرین مرحله این ازدواج که‌مستلزم این همه مخارج وزحمات برای آولوس گردید ارسال زوجه خود بقریه بود با این نظربه آولوس زن خود را برداشته بخانه‌اش رفت وشب را باهم بسربردند

فردای شب عروسی که ازخواب بیدار شد تمام زحمات روز گذشته را بخاطر آورد فعلا او تاهل کرده و اطاعت از قانون نموده زنش قشنك بوده ولی باا و نمی‌توانست حرف بزند ازطرفی‌فکر کرد ارسال این‌زن بقریه مثل این بود که آزادی تمام باوبدهد حالا چه بکند اورا بده بفرستد ویا نزد خود نگه بدارد درصورتیکه این ازدواج ساده به ۵۰۰۰ درهم برای او تمام شده‌بود

دراین موقع رفیقش تیتوس مجددا نزد او آمد وبوی گفت :

- آولوس عزیزم راه استخلاص تو را از این وضعیت پیدا کردم

آولوس بدون اینکه بماجرای دیروز خود اشاره نماید گوش بحرف رفیقش داد تیتوس‌اظهار داشت :

- من دیروز قانون سزار را از سر تا ته خوانده و متوجه شدم که میشود بدون تاهل هم عنوان همشهری گری را محفوظ‌داشت توهم‌میتوانی ازاین‌موضوع استفاده کنی :

- چطور ؟

- مطابق همین قانون برای استفاده از عنوان همشهری گری نامزد بودن بادختری کافی‌است ومدت نامزدی هم محدود نشده می‌توانی آن‌طوری که دلت می‌خواهد این‌مدت را ادامه داده ویا این نامزدرا رها کرده بادیگری نامزد کردی وبدین‌ترتیب تمام حقوق مدنی محفوظ می‌شود .

- چرا دیروز این‌را نگفتی ؟

- دیروز خبر نداشتم

- عدم اطلاع شما ازاین موضوع‌در دیروز به ۵۰۰۰ درهم برای من تمام شد بعلاوه باید تمام عمرم‌هم معلم زبان لاتین بشوم .

بقلم سرهنك رینول مدافع قلعه وو

کبوتران قاصد

خدماتی که کبوتران در جنك‌بین المللی نمودند

اخیراً بنای یادگاری که بافتخار کبوتران قاصد ساخته شده بود افتتاح گردید . این کبوتران در زمان جنك خدمات مهمی‌نموده و بهترین وسائل ارتباطیه بودند زیرانلگراف‌بی سیم ممکن است‌معیوب شود . سیم های تلفن و تلگراف در اثر پاره شدن رابطه را قطع می نماید و مسلم است که در زیر آتشهای توپخانه و بمباردمان مرمت آنها نیز عملی بنظر نمیرسد . ولی کبوتران قاصد را هیچ حادثهٔ از راه باز نمی دارد . گرچه مخابرات با آینه‌ها نیز از آفات مصونند ولی‌ممکن است اشعه بیوانم گیر نموده و یا دشمن رمز آن را بدست آورده.

از اینجاست که می توان کبوتران قاصدرا تنها پیکهای زمان جنك نامید . حیوان مزبور را در شب رها می کنند و نظر بقوهٔ ممیزه وتشخیص خط سیر خویش و از همه بالاتر نظر بعشق و علاقه زیاد برسیدن بجفت وجوجه های خود بامنتها سرعت و چابکی راه خود را پیموده و پیام‌وارتباط دسته‌جات ارتشی را بهم می رسانند .

عامل ارتباط بال دار

خدمات کبوتران فوق الذکر بسیار است و برای نمونه بذکر پارهٔ از آنها می پردازم : بسال ۱۹۱۸ سرهنك هانری فرماندهٔ یکی ازقلاع نظامی کبوتران قاصد خود را پیامی‌در ساعات ۶و ۴۵ دقیقه و ۷ر۴۵ دقیقه‌و ۱۰ر۱۰ دقیقه و کبوتر اخر را در ۱۱ و ۱۸ دقیقه بمرکز سپاه اعزام داشت . کبوتران فوق مرتبا در فواصل ۲۰دقیقه‌و ۱۵ دقیقه و ۱۰دقیقه و ۸دقیقه رسیده و پیغام‌اورا راجع بسختی وضعیت و درخواست کمك و مساعدت فوری باطلاع فرماندهان سپاه رسانیده واو را از خطر نجات دادند

در خدمات هواپیمائی

کبوتران قاصد در هواپیمائی نیز کمکهای شایان تقدیری مینمایند .

روزی هواپیمائی از دونکرك بمقصد شمال حرکت کرده بود . اتفاقا درهوا پیستون‌اوخراب شد . فورا کبوتران خود رامتوالیا بفرود گاه‌فرستاد و تقاضای کمك نمود . او نیز بدین طریق از خطر نجات یافت .

چهار کبوتر قلعه وو

ولی من تصور میکنم خدماتی را که چهار کبوتر قلعهٔ وو انجام داده اند از تمام خدمات مذکور مهمتر باشد خدمات‌مزبوراز این‌قرار بود که :

در روز اول ژوئن ۱۹۱۶ که مخوف ترین روز حملات « کرون پرنتز» بردا تصال و ارتباط ما با میدان جنك ودرن قطع شد سیمهای هوائی‌وزمینی همه از بین رفته بودند واز ۲ ژوئن بعد اخبارمارا کبوتران بوردن که مرکز سپاه بود و سایر نقاط می‌رساندند ، روز ۵ که آخرین کبوتر خود را اعزام میداشتم جنك با گازهای خفه کننده شروع‌شده و بمنتهای شدت‌وخامت خود رسیده بود این کبوتر که آخرین قاصد مابشمار می رفت حامل پیام ذیل بود نمره ۱۵ مورخ ۱۶ر۶ر۲۴ ساعت ۶۱ و۳۰ دقیقه - نمره ۷۸۷ر۱۵

« ما همواره با مقاومت بدفاع مشغول‌هستیم دیروز جنك با گازها واشعهٔ خطرناك شروع گشته لازم است هرچه زودتر مارا کمك کنید و وسائل مخابره با آینه را برای ما فراهم نمائید

این آخرین کبوتر من است « رینول »

کبوتر فوق بانمره۱۵-۷۸۷ جان خود را برای ما قربانی کرد بیچاره درضمن عبور ازمیدان جنك مسموم شده بود ولی خود را باردو رسانیده و پیغام مرا برده بود

امروزه اهمیت کبوتران قاصد بسیارزیاد گشته بطوریکه در اغلب سرباز خانه های فرانسوی بتربیت آن همت میگمارند درنواحی شمالی این‌مسئله‌باجدیت بیشتری انجام میگیرد وشاید از همین نقطه نظر بوده که شهر « لیل » را برای ساختن‌بنای یاد گار کبوتران بر گزیده اند .

مراسم افتتاح بنای فوق از طرف ژنرال گاهلن معاون شورای عالی جنك و باحضور عموم افسران‌ارتش‌وآنهائی که‌درجنك‌شرکت کرده‌اند بعمل آمد

مته رقه

عمر واگون راه آهن

امریکائیهاعشق‌زیادی به تهیه و تنظیم احصائیه دارند. و اخیرا عشقشان کشید که احصائیه از عمر واگنهای راه آهن که در ولایات متحدهٔ امریکا کار میکنندتنظیم نمایند و در نتیجه معلوم شده است که هر واگن راه آهنی بیست سال‌عمر میکند ونیزمعلوم داشته‌اند. واگن راه آهنی که در سمت غرب کشور خودشان کار میکند بیشتر از تمام واگنها در ایاب و ذهاب بوده .چه‌مجموع مسافتی که طی کرده۱۶۸ هزار کیلومتر بوده است. یك واگن راه آهن دارند که هفتاد سال از تاریخ عمر او میگذردولیکن زیادکار نمیکند و مقصود ازآن فقط برای اینستکه‌نمونه‌ازصنایع قدیم‌را نشان بدهد .

مسائل خارجی

امپراطور حبشه در فلسطین

متن اعلامیه نجاشی

نجاشی میگوید برای خاتمه دادن بجنگ و کشتار اطفال و زنان کشور خود را ترک کردم

«هفته گذشته تلگرافات خارجه خلاصهٔ اعلامیهٔ «نجاشی را که پس از یکی دو روز از ورود خود به فلسطین انتشار داده بود اطلاع دادند واینک» «پست سریع خارجه متن اعلامیه مذکور را بما» «رسانده وترجمه آن را قبلا از نظر خوانندگان» «می گذرانیم:»

***

امپراطور حبشه پس از ورود به فلسطین از پذیرفتن مخبرین جراید و نمایندگان مطبوعات خود- داری کرد و در مهمانخانه موسوم به پادشاه داود اقامت گزید .

در حین توقف خود و پس از آنکه بزیارت کلیسای قبطی رفت ، و در آنجا نطق موثری در حضور کشیشان و روحانیون حبشی ایراد کرد اعلامیه بزبان فرانسه انتشار داد .

متن اعلامیه : پس از آنکه ایتالیا مدت زمانی در انتظار اغتنام فرصت برای حمله وجنگ با حبشه تحمل نمود و فرصتی بدست نیاورد ، واقعهٔ والوال را فرصتی شمرد که بدست آورده است

«حبشه باور نمی کرد که ایتالیا عهد و پیمان خود را با حبشه نقض و اقدامات خصمانه که مخالف با پیمان های مزبور وبنیان جامعه ملل می باشد به عمل آورد .

ایتالیا همینکه خودرا از حیث تجهیزات جنگی کاملا آماده نگریست خواست واقعه والوال را برطبق قرار داد حکمیت منعقده با حبشه درسال ۱۹۲۸ حل وتسویه کند

« همینکه قضیه حل نگردید و در این امر کامیاب نشد بجامعه ملل متوسل شده ایتالیا بمعاذیر بیشماری تشبث نمود تا آنکه قضیه درمجرای قانونی خود سیر نکرده و در خلال جریان آن فرصتی کافی برای تکمیل تجهیزات خود واستفاده از تمدید وقت برای اقدام و انجام منویات خصمانه خود که از دیرزمانی نسبت بحبشه داشت بنماید ازیکطرف بذل مساعی برای تکمیل تجهیزات جنگی خود نمود، وازطرف دیگر در انتظار چنین جلوه می داد که بهر گونه حل مرضی الطرفینی حاضر است

« در خلال این جریان حبشه را ازراه دریا محاصره نمود تا کشور من نتواند اسلحهٔ که برای حمایت ودفاع مشروع کشور لازم است وارد کند

وهمینکه ایتالیا شروع بحمله وهجوم بحبشه نمود ، جامعهٔ ملل اعلام داشت که ایتالیا متجاوز است وپس از اعلام مزبور حبشیها برای دفاع از اراضی خود که مورد تجاوز واقع گردیده است آماده شدند

واما من بوظیفهٔ مقدس خود که مبارزه و جهاد در راه صیانت وطن باشد عمل کردم ودوش بدوش سربازان خود از کوچك آنها گرفته تا بزرگشان جنگ کردم .

« متجاوز پس از آنکه نقض عهود وپیمانهای خود را نمود وفرصت هجوم بحبشه را بدست آورد به تفوق نظامی وبرتری تجهزات ووسائل جنگی خود اکتفاء نکرد

« متجاوز پس از آن که قراردادها ومعاهدات خود را نقض نمود ، وآن نقض فرصتی بدست او داد که مرتکب جرائمی شود که قوانین انسانیت ارتکاب آنها را تحریم و خود او نیز اعلان کرده بود که مرتکب اجرای آنها نخواهد شد

« متجاوز شهرهای بدون دفاع مارا که دور از جبههٔ جنگ واقع شده بود بمباردمان کرده قوانین جنگی را زیرپا گذارده وعدهٔ زیادی از زنان واطفال وناتوانان را مقتول ساخت فجایع متجاوز متوقف باین حد نبوده وبلکه با استعمال گازهای خفه کننده وامثال آن بکشتار سربازان ما پرداخت ودر نتیجه ارتکاب این فجایع زرد گنرین مصائب برخطوط جنگی ما وارد گردید

« نیروی متجاوز مریضخانه های سیار و اتومبیلهای صحی تابعه صلیبهای احمر را که سخاوتمندی مال سخاوتمند باعث اعزام آنها شده بود بمباردمان کرده و برای هیئت های صلیب احمر دیگر امکان پذیر و میسر نگردید که هیچ گونه کمك ومساعدتی بما کنند وعدهٔ زیادی از افرادی که تحت اختیار مراکز صحی تابعه موسسه صلیب احمر بین المللی گذارده بودیم ببهای دشمن آنها را از هم متلاشی ونابود ساخت وعلاوه براین ارتش ایطالیا دستهٔ را بقتل و غارت و چپاول تشویق وتشجیع نمود

«حبشه براثر هتك احترام قوانین جنگ ودر اثر این خصومت ودشمنی بی نظیر در پیشگاه جامعه ملل اعتراض کرد ولیکن نه وسائل ضعیف ماونه غیر آن هیچکدام مانع از وقوع مصائب بزرگی که نسبت بکشور حبشه عضو جامعه ملل وارد گردید نشد وچون ارتش ایتالیا هجوم وحملات خود را تعقیب وادامه داد نزدیك پایتخت کشورم شد ، بی اندازه محزون ودل شکسته بودم ودر فکر عدم مقاومت وخاتمه دادن باین جنگی بودم که قوای طرفین تفاوت فاحش وعظیمی نسبت بهم دارند و دیگر ، حاضر نبودم که منظرهٔ جانکاه قتل سالخوردگان ، زنان ، وخورد سالان را درپیش چشم خود ببینم . باین سبب ترجیح دادم کشور را ترك کنم ودر پیشگاه جامعه ملل درزنو از کشور خود دفاع کنم واز دنیای متمدن استمداد نمایم باین امید که صلح وسلم را دوباره در کشور حبشه برقرار نمایند .

در کشوریکه همواره نسبت بمبادی جامعه ملل صمیمی بوده وتمام اعتماد خود را باین موسسه وقدرت مبادی آن قرار داده ان کشور واین ملت وفادار نباید محو شود ونبایستی اجازه دهند بمحض اراده واظهار شوکت وجبروت ملتی که تعهدات بین المللی خود را لگدمال نمود نابود گردد- من ابدا باور نخواهم کرد جامعه ملل که اصول و نظامات آن برارکان صلح عمومی قرار دارد ممکن است اجازه بدهد بنای استقلال دولتی که عضو آن است فقط بمحض اراده عضو دیگر آن که از جانب جامعهٔ ملل متجاوز شناخته شده است سرنگون شود اگر چنین قراری صادر کند قرار او دراین باب برای صلح عمومی دنیا خطرناك خواهد بود وباین جهة عقیده مند هستم که جامعهٔ ملل خود را در حمایت از ملل ضعیف وناتوان شایسته تر می داند تا اینکه از ملل زور مند پشتیبانی کند »

ولیعهد مصر

پس از بتخت نشستن اعلیحضرت ملك فاروق

اعلیحضرت ملك فاروق پادشاه مصر در دو هفته اخیر با تجلیلات وتشریفات لازم واستقبال فوق العاده با شکوهی وارد قاهره شدند وبتخت پادشاهی کشور مصر بجای پدر خود ملك فواد اول پادشاه فقید مصر جلوس کردند.

اعلیحضرت ملك فاروق چون بیش از ۱۶ سال از عمرشان نمی گذرد مطابق قانون اساسی مصر باید تا وصول ایشان بسن رشد شورای نیابت سلطنت اداره امور کشور را از جانب ایشان در عهده بگیرد .

شورای مزبور مرکب از سه نفر از نخبه رجال مصر تشکیل داده شده که عبارتند از : پرنس محمد علی فرزند خدیو توفیق پاشا و عبد العزیز - عزت پاشا یکی از قدیمترین رجال هیئات مصر و صبری پاشا برادر عایا حضرت ملکه مصر و دائی اعلیحضرت ملك فاروق .

وازسه نفر مذکور که شورای نیابت سلطنت از آنها تشکیل میشود هیئت وزراء مصر برطبق قانون اساسی پرنس محمد علی را وارث تخت وتاج یعنی ولایتعهد کشور مصر تعیین نمود .

خالی از فایده ندانستیم ترجمه احوال پرنس محمد علی را در این موقع که بولایتعهدی کشور مصر انتخاب گردیده است از نظر خوانندگان بگذرانیم :

***

پرنس محمدعلی ولیعهد جدید کشور مصر در ۲۸ ژانویه ۱۸۷۵ درقاهره متولد وبنابراین فعلا ۶۱ سال از عمر ایشان میگذرد.

پس از تحصیلات مقدماتی در قاهره با برادر بزرگتر خود عباس حلمی پاشا خدیو سابق مصر بدارالفنون استاد هکسیوس درشهر نانسی نزدیك بزنو (سویس) اعزام گردید ، وسپس از انجا باکادمی « تریزیانوم » در وین (پای تخت اطریش) اعزام و هفت سال در انجا اشتغال بکسب دانش وعلوم مختلف داشت .

خدیو توفیق پاشا فرزندان خود پرنس عباس حلمی و پرنس محمدعلی را بدیدار پادشاهان اروپا روانه داشت در ان موقع پرنس محمد علی هشت سال داشت.

موقعیکه خدیو توفیق پاشا فوت کرد دو برادر ناگزیر از مراجعت بمصر شدند وعباس حلمی پاشا برادر بزرگتر پرنس محمد علی بجای پدر خدیو توفیق پاشا به تخت نشست «۱۸۹۲»

پرنس محمد علی زبانهای فرانسه-ترکی-انگلیسی-آلمانی وغیره را علاوه برزبان عربی بخوبی می داند.

در جشن پنجاهمین سلطنت ملکه ویکتوریا وهم چنین درمراسم تشییع جنازه ملکهٔ مزبور ، و جشن تاجگذاری ادوارد هفتم پادشاه انگلستان وجشن تاجگذاری ژرژ پنجم پادشاه فقید انگلیس ، سمت نمایندگی رسمی از جانب خدیو سابق مصر (عباس حلمی پاشا) داشت.

شرکت ایشان در مجالس و محافل رسمی مذکور یکی ازعوامل عمده ایجاد رشتهٔ دوستی بین او وخاندان پادشاهی انگلستان ورجال بزرگ انگلیسی بوده وهمچنین درنتیجه شرکتهای متوالی که درجشنها ومراسم مذکور داشت کاملا بدقایق آداب و رسوم دربارهای پادشاهان اروپا آگاه بوده ودرحقیقت امروز پرنس محمدعلی یکی از مراجع مهم برای دقایق اصول دیپلماسی بشمار میرود .

سلطان عبدالحمیدخان ثانی ، سلطان اسبق ترکیه اورا بسیار مورد توجه خویش قرارداد وی را مانند یکی ازفرزندان خود محسوب میداشت واو را برتبهٔ مشاور مخصوص واجودان افتخاری منصوب نمود .

پرنس محمدعلی یکی از اسبسواران خوب وتیر اندازان ماهر و استاد میباشد اطلاعات مبسوط ووسیعی درکلیه مسائل مربوطه بعلم نبات تا وتربیت گلها دارد ازاصول موسیقی شرقی وغربی کاملا آگاه است .

در سال ۱۹۱۴ موقعیکه افکار متوجه خلع عباس حلمی برادرش ازتخت خدیوی مصر بود در قاهره اقامت داشت ولی برای اینکه از کوران سیاست دور باشد همان موقع بسویس مسافرت کرد و درپایان قضایای مربوط بخلع عباس حلمی برادرش مجددا بقاهره مراجعت کرد

پرنس محمد علی بسیار شخص متدین ویای بند باصول حقیقی و مبادی حقه اسلامی می باشد و در دوره خود به نشانهای بزرگ از جانب مقامات بزرگ عالیه مختلف نائل گردیده است و بسیار عشق به مسافرت های خشکی و دریائی دارد . ممالك امریکای جنوبی و ولایات متحده امریکا و ممالك اروپا و اسیا و افریقا و استرالیا را گردش کرده شرح بعضی از مسافرت ها و مشاهدات خودرا در کتب مختلف بزبان عربی و فرانسه وانگلیسی انتشار داده است

پرنس محمد علی با انکه مدتها در اروپا و امریکا زیست و سیاحت کرده است بتمام معنی یك نفر شرقی می باشند و باداب و رسوم پسندیده شرقی علاقهٔ متدی تام دارد و از تاریخ خانواده های بزرگ و اعیان مصر کاملا آگاه است واز دوستان صمیمی امراء جزیرة العرب و بسیاری از شاهزادگان وراجه های هندوستان بشمار میرود

شبها زود میخوابد همانطوریکه صبحها خیلی زود از خواب بر میخیزد، صراحت لهجه و گفتار او در میان ملت مصر معروف و در این قسمت ضرب المثل می باشد او بسیار سریع الانتقال حاضر جواب خوش حافظه و شیرین بیان بوده و اطلاعات وسیعی در مسائل و رشته های مختلف علوم و فنون دارد .

ولایتعهدی او در واقع برای اول مرتبه نیست که نائل بدان شده باشد

چه ، درحقیقت پس از آنکه برادر بزرگش عباس حلمی بمقام شامخ خدیوی مصر رسید ولیعهد او بوده وپنجسال دراین مقام در عصر برادرش بارتبه ولایتعهدی میزیست ، ولی بعدا پرنس عبد المنعم باین مقام تعیین گردید .

پادشاه مصر هنگام مراجعت بقاهره

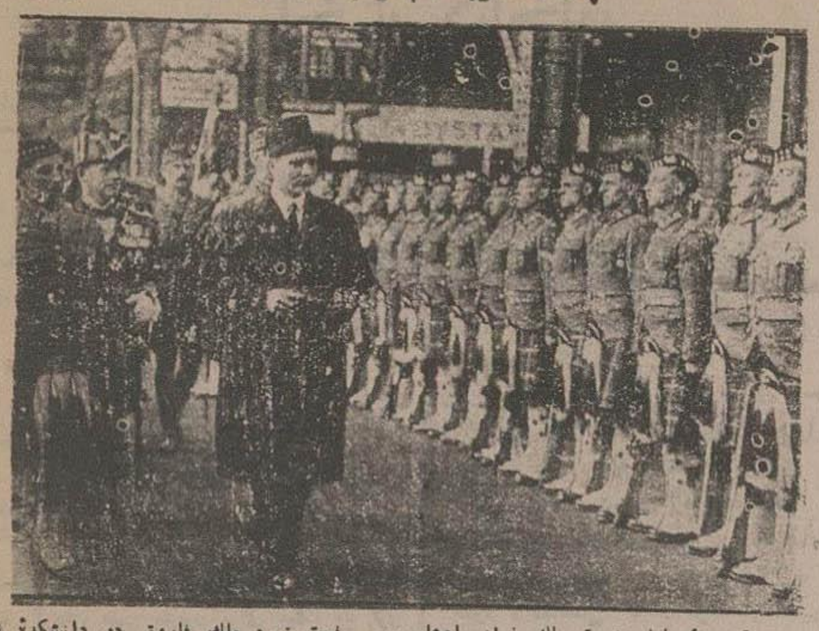

موقعی که اعلیحضرت ملك فواد پادشاه مصر فوت نمود ملك فاروق در دانشکدهٔ نظامی کلندن مشغول تحصیل بوده وناگزیر آماده مراجعت بقاهره گردید گراور فوق هنگام مراجعت ایشان را از لندن بقاهره نشان میدهد که یکعده از جوانان انگلیسی بحالت احترام ایستاده و از مقابل بایشان عبور می کنند.

درنه سال پیش

اطلاعات - ۱ خرداد ماه ۱۳۰۶

قانون تشکیلات عدلیه

برحسب دستور وزارت عدلیه کمسیونی مرکب از یکعده اشخاص مطلع و دانشمند برای مطالعه وتدوین قانون اصول تشکیلات وزارت عدلیه تشکیل واولین جلسه کمسیون مزبور درروزارت عدلیه منعقد گردید

تقویم اطلاعات

جمعه

نوع تاریخ	روز و ماه	سال
خمسی یادسی	۱ خرداد	۱۳۱۵
قمری هجری	۳۰ صفر المظفر	۱۳۵۵
مسیحی میلادی	۲۲ مه	۱۹۳۶
مبدأ صهیونیت	۲۰ ایار	۵۶۹۶

طلوع آفتاب ۴ ساعت ۵۹ دقیقه از نصف شب

غروب آفتاب ۷ « ۱ دقیقه بعد ازظهر

پرنس محمدعلی یکی از شاهزادگانی بود که در احیای استقلال مصر در ۱۹۲۳ در مقدمه امراء و شاهزادگان مصر قرار داشت ودر ۱۹۳۴ که اعلیحضرت ملك فواد پادشاه فقید مصر مرض بود ومذاکراتی در اطراف مسئله وصایت سلطنت جریان داشت کرارا اسم او درمذاکرات مزبور برده شد.

واینك مطابق خبری که در هفته گذشته واصل شد ، اورا بمقام ولایتعهدی کشور مصر و عضویت شورای نیابت سلطنت بر گزیدند.

اعلان

وزارت مالیه بموجب قانون فروش خالصجات سه خمس از ششدانك میل درویش واقعه درناحیه سمیرم فارس را که حد اقل قیمت آن ۲۵۵۰۰ ریال است بترتیب مزایده بفروش می رساند طالبین برای اطلاع از شرایط مزایده میتوانند باداره کل خالصجات و اعلان های تفصیلی که در دیوار سردرب عمارت وزارت مالیه اداره مالیات بر عایدات - حکومت طهران - خالصجات طهران و سبزی میدان - الصاق شده مراجعه نمایند پیشنهاد دهندگان باید پیشنهادخود را تا آخر خرداد ماه ۱۳۱۵ دریاکت سر بسته و ممهور بانضمام قبض ودیعه با تعیین آدرس کافی باداره مالیه فارس تسلیم و رسید دریافت دارند و روی پاکت قید نمایند (پیشنهاد خرید سه خمس از ۶ دانك میل درویش)

نمره اعلان ۷۳۳ — ۴ - ۴ — کفیل اداره کل خالصجات - استوان

بقلم نویسنده معروف : ج . ه . استریتج

استاد جاسوسان

فصل نهم - یك تیر در مقابل روشنائی شمع

— ۴۶ —

« در این صورت بصاحبخانه اش تلفون کن البته مراجعت یا عدم مراجعت او معلوم خواهدشد . اگر برنگشته باشد باید فکر دیگری کرد ... باید بسروقت این اشمیت رفت . من احتمال میدهم که خودش تلفون خواهد کرد و گمان می کنم اگر از روی احتیاط بوسیلهٔ تلفون قضایا را باو بگوئی هیچ ضرری نخواهد داشت . از بیکار ماندن و منتظر نشستن نتیجه گرفته نخواهد شد وبهرحال باید برخیزی واقدامی نمائی »

« ماری استریك لند » بطور محسوسی چهره اش گلگون و برافروخته گردید وبا آهنگی که از اشتیاق کامل اوحکایت میکرد گفت « الان میروم » آنگاه با کمال عجله از در خارج شده دوباره نزد دربان عمارت رفته ودرصدد برآمد که « تریب » را بوسیله تلفون بخواهد وبا اوصحبت کند .

بیست دقیقهٔ بعد با قدمهای لرزانی مراجعت نمود خواهرش همینکه حالت مشوش وپریشانی صورت « ماری » استریك لند دید باصدائی که حاکی از نگرانی خاطر وتشویش درونش بود سئوال کرد «عزیزم تورا چه میشود ؟ »

خواهرش با صدای ملایمی جواب داد « من بصاحب خانهٔ او تلفون کردم واو بمن اطلاع داد که آقای واگت شب گذشته در ساعت ۹ از منزل بیرون رفت وهنوز برنگشته است »

خواهرش پرسید « آیا بمحل اشمیت نیز مراجعه نمودی؟»

« آری خواهر جان و ... من ... جوابی بمن نرسید »

آن دودختر مدتی درعالم سکوت بیکدیگر نگاه کردند ولی هیچکدام میل نداشتند آنچه از لوح خاطرشان در آن دم می گذشت بوسیلهٔ کلمات ظاهر سازند عاقبت خواهر بزرگتر که مریض بود سکوت را درهم شکست و گفت

« آیا شما میل دارید که به لاتور دوبیار بروید عزیزم ؟ »

این سئوال او بیشتر به پیشنهاد نزدیك و شبیه بود تا بیك سؤال سادهٔ

« ماری استریك لند » بدون آن که حرفی بزند سرخود را بعلامت قبول پائین آورد .

خواهرش باز با لحن ملایم خودگفت پس خواهر جان دیگر معطل چه هستی این وظیفهٔ تو است توباید هرچه از دستت بر می آید وهر چه بنظرت لازم و مقتضی می آید در این مورد بعمل آوری»

« ماری استریك لند » باحالت متوحش و مضطربی پرسید « ولی .... ولی تو »

خواهرش به تندی گفت « تو بمن کار نداشته باش زیرا من حالا دیگر می توانم کار خودم را بکنم بعلاوه چند نفر دراین جا با ما آشنا شده اند که در غیبت تو بدیدار من خواهند آمد تو پاشو برو و مرا فعلا فراموش کن اگر آقای ژسوپ دچار مخمصه و زحمتی شده باشد شاید تو بتوانی فکری برای او بکنی . »

« ماری استریك لند » در پای تخت خواب مانند مجسمه بی حرکت ایستاده بود گوئی هیچ نفس نمی کشد . بالاخره سری تکان داد وباطاق دیگر رفت و لباس ابی سیری بر تن نموده و کلاه کوچکی بر سر گذارد وانگاه پشت میز نشست و قلم بدست گرفته روی یك تیکه کاغذ کوچك سطوری چندنوشت و آنرا توی کیف دست خود گذارد . سپس باطاق مریض بر گشت و ملافه و زیر سری مریضه را مرتب نمود وتنگ آب را پر کرده و در دسترس وی گذارد آنگاه خم شده بوسه تقریبشانی خواهر خود نمود همینکه خواست جدا بشود « داروتی استریك لند» دست دراز کرده او را نگهداشت و پرسید « خواهرجان آیا اسلحهٔ باخود برداشتهٔ »

« خواهرش اشاره بچیزی که در جیب کت خود گذارده بود نموده و گفت « آری این است هرچند هیچ تصور نمیکنم احتیاج باسلحه داشته باشم زیرا بیشتر احتمال می دهم که موقعی که من وارد آنجا بشوم موقعی باشد که تریب مشغول خوردن نهار باشد درآن صورت بنای عتاب وخطاب بامن خواهد گذارد که چرا دستورات اورا بموقع اجرا نگذارده ام . بهر حال هیچ جهتی برای نگرانی تو در بین نیست . من فردا صبح انشاء الله مراجعت خواهم نمود . من یك راپورتی برای تریب نوشته ام که بر حسب دستور و تعلیمات خودش آن را ارسال خواهم داشت . مراسله فردا بدست او خواهد رسید خدا حافظ عزیزم خواهشی که از تو دارم این است که خود خوری و بی قراری نکنی تا من بر گردم »

« داروتی استریك لند » بخواهر خود تبسمی نموده وسر خود را تکان داد ولی وقتی در بسته شد روی تخت دراز شد و بسقف اطاق شروع بنظاره نمود . و دیگر آثار تبسمی در او مشاهده نمیشد .

درمیان درهٔ « رون » ترن سریع السیریکه بمغرب عازم بود داخل ایستگاه کوچك « آبگل » گردید و متوقف شد . از میان علف زار هائی که در ماوراء ایستگاه واقع شده بود یك شخصی ناگهان بیرون جسته و خود را بقطار آخر رسانید وروی حلبی روغن که در بالای چرخ ترن قرار داشت خم شد . سرب روی حلبی را پس زده چیزی شبیه بیك توپ سفید کوچکی در میان روغن زرد رنك چرخ فرو برد وانگاه سرب را دوباره روی آن نهاده و ازهمان راهی که آمده بود برگشته و ناپدید شد

اخبار داخله

اخبار خصوصی

گردشهای علمی

صبح روز ۳ شنبه عدهٔ از شاگردان دبیرستان شرف برای تحقیقات زمین شناسی در معادن ذغال سنگ شمشك و اطراف آن باتفاق دبیر علوم طبیعی بشمشك عزیمت نمودند .

قسمتهای مختلفهٔ از اراضی و طبقات تحت الارضی را از نظر تحقیقات علمی مطالعه نموده و بطوریکه اطلاع می دهند اقسام طبقات عهود چهارگانه که در علوم طبیعی معروف می باشد در این قسمت از اراضی در تمام طول جاده دیده میشود که هر کدام دارای مشخصات علمی می باشند

در معادن ذغال سنگ شمشك نیز مطالعاتی از نظر تحقیقات علمی زمین شناسی بعمل آمده ، واز هر جهة گردش علمی مزبور برای هیئت مذکور مفید واقع ، و پس از مشاهدهٔ تونل شمشك برای استخراج ذغال و طرز استخراج ذغال و جمع آوری مقداری فیسلهای نباتی و حیوانی برای لابراتوار دبیرستان ساعت شش بعداز ظهر گردش علمی مزبور خاتمه یافته و بتهران مراجعت کردند .

استحان طلاب ومدرسین

متحدالمال ذیل راجع بامتحانات طلاب از طرف وزارت معارف بادارات معارف ولایات صادر وابلاغ شده است :

چون امتحانات طلاب و مدرسین بر طبق تصویب نامه نمره ۸۳۴۴ دو خرداد ماه باید بعمل آید مقتضی است بداوطلبان امتحانات مزبور اخطار نمائید که با مراجعه بر نامه شعبه مقدماتی وقسمت عالی دانشکده معقول و منقول معلوم نمایند داوطلب امتحانات چه سالی از کدام قسمت (مقدماتی یا عالیه) می باشند و باین ترتیب صورت اسامی داوطلبان هر کلاس را معین و منتهی تادهم خردادماه سال جاری بمرکز ارسال دارید تادستور امتحانات آنان داده شود

داشتن گواهی نامه

از طرف وزارت معارف بادارات معارف ولایات دستور داده شده که برطبق اساسنامه دبیرستان فلاحت وتصویبنامه نمره ۶۷۶۲۲ مورخ ۱۱ فروردین ماه ۱۳۱۵ شورای عالی معارف از سال تحصیلی ۳۱۵-۳۱۶ داوطلبانی که بخواهند بدبیرستان فلاحت داخل شوند باید دارای گواهی نامه دوره اول متوسطه باشند مقتضی است در هذه السنه بمحصلین حوزه معارفی خوداخطار نمائید که هاگردان داوطلب دخول بدبیرستان مزبور باید گواهی نامه رسمی دوره اول متوسطه را دردست داشته باشند و بغیر از گواهی نامه رسمی گواهی نامه داخلی دبیرستان ها پذیرفته نخواهد شد

تقسیم نهال توتون

نظر به جدیتی که برای توسعه زراعت توتون در گیلان مبذول میگردد اخیرا مقدار زیادی نهال توتون که بوسیله متخصصین فنی تهیه شده است بین زارعین توتونکار توزیع و تقسیم گردیده است . فعلا کشت توتون در کلیه نقاط گیلان پیشرفت کامل نموده است .

تشکیل شرکت سهامی فرش بافی ورنك رزی در تبریز

حسن استقبالی که ازطرف تجار وسرمایه داران داخلی در ولایات وایالات برای تشکیل شرکتهای مفید بعمل میاید ، باعث خوشوقتی زیاد وامیدواری کامل میباشد که بالاخره طرز عمل وکار مادرتجارت وامور اقتصادی هم آهنك باطرز عمل وکار دنیا شده و بجای سرمایه‌های فردی ، سرمایه‌های جمعی بکار افتاده واز فرصتی که برای استفاده از سرمایه‌های بزرگ جمعی بواسطه تشکیل شرکتهای تجارتی وصنعتی در کشور ایجاد شده است ، بخوبی اثرات برجسته آن آشکار میشود .

یکی از شرکتهای مفیدی که اخیرا در تبریز تشکیل گردیده است شرکتی است که از طرف فرش بافان ورنك رزان بنام شرکت سهامی فرش بافی ورنك رزی آذربایجان تشکیل داده شده است

وبطوری که تلگرافا بما اطلاع میدهند فرش بافان ورنك رزان تبریز برای توسعه عملیات صنعتی خود وبمنظور پیشرفت وترقی وبهبودی فرشهای تبریز شرکت مزبور را باسرمایه یك ملیون ریال تشکیل داده سرمایه مزبور سرمایه مقدماتی است که بعدا نیز ممکن است مبلغ آن اضافه شود ، بطوریکه سرمایه شرکت را تا پنج ملیون ترقی بدهند اساسنامه شرکت مزبور تنظیم وبثبت رسیده ، وشرکت مشغول کار شده است .

اقدام فرش بافان ورنك رزان بسیار اقدام مفید وقابل تقدیری میباشد .

ابلاغ بودجه

بودجه شهرداری مشهد که بالغ بر ۱۰۴ ملیون ریال میباشد ویس از تصویب انجمن شهرداری مشهد برای تصویب وزارت داخله بمرکز فرستاده شده بود اخیرا ازطرف وزارت داخله تصویب و ابلاغ گردیده است

ولایات

انعقاد جشن

خمین - بمناسبت ورود والاحضرت همایونی جشن باشکوهی در دبستان پهلوی منعقد گردید

ورود رئیس ثبت

فراهینی - دوروز قبل رئیس ثبت ما قوره برای پیشرفت ثبت محال ثلاثه مشغول کاراست

کمسیون خرید تریاك

کیفان - آقای صالفی رئیس کمسیون خرید تریاك این حدود دو روز است وارد مشغول مساعده دادن بزارعین وتشکیل کمسیونها میباشد

دعوت از زارعین پنبه

اناد - مامور شرکت پنبه از مالکین و زارعین پنبه دعوت شرح مفصلی دائر به ترقیات کشور و مساعدتی که از طرف شرکت پنبه بانها میشود بیان نمودند

نقشه برداری شهر

مراغه - مهندس اعزامی از طرف ایالت وارد مشغول نقشه برداری شهر و خیابان سازی است .

ورود محصلین دانشسرا بشیراز

شیراز - بمناسبت ورود استادان دانشسرای عالی و دانش آموزان ادبیات طهران در دبیرستان هاهپور دعوتی ازطرف معارف شده روسای دوائر و محترمین شهر حاضر از طرف آقای کیهان ونفیسی عرضی راجع بوضعیت جغرافیائی کشور و ترقیات اخیر از حیث پیشرفت صنایع توسعه زراعت آزربایجان کارخانجات و تشویق اهالی ادا گردید

مبارزه بامالیخ

کنبدقابوس - ملیخ در قسمتهائی از نقاط اطراف ظاهر و مامورین مشغول مبارزه هستند آقای عدل هم عملیات مامورین را نظارت مینماید نماینده خوردی قرار است فردا بیاید

از مخبر اداره در بغداد

بارندگی و برق

در این هفته بفاصله دو روز بارندگی شدیدی که در زمستان هم سابقه نداشته با تگرگهای درشت باریده ودر عین حال هواخالی از گرد و غبار هم نبوده ورعد و برق بسیار سختی داشته که دو خانه را خراب ودر یکی از بوستانها درختی راسوزانیده است .

دوهزرکان پیشاهنك - برای اولین بار شرکت کرده اند

روز جمعه گذشته برحسب معمول همه ساله نمایش پیشاهنگی در بغداد داده شد و برای اولین مرتبه یکعده از دختران خرد سال پیش آهنك دراین نمایش شرکت جسته که در تحت سرپرستی خانم (امینة الرحال) تمرین نمود وخود خانم آموزگار مزبور بوسیله میکروفون در میدان نمایش فرمان میداد و دختران پیشاهنك بخوبی از عهده کارها و بازیهای پیشاهنگی برآمده مورد تحسین حضار گردیدند اعلیحضرت غازی پادشاه عراق و وزراء و رجال و هیئت دیپلماسی نیز در این جشن حضور داشتند بانوان نیز در جایگاه مخصوص پذیرائی میشدند .

بیادکار زهاوی

بنابر دستوریکه بمستر جکسن مهندس معمار داده شده قرار است که برای تذکار فقید شعر و ادب مرحوم زهاوی آنمرحوم را ساخته و دریکی از خیابانهای بغداد نصب نمایند تا کنون دو نفر از جوانان صنعتگر با ذوق یکی از اهالی موصل و دیگری بغداد مجسمه ای از مرحوم زهاوی ساخته اند ولی تا کنون معلوم نیست کدام یك را برای نصب در خیابانهای بغداد انتخاب خواهند نمود . و بهر جهة از طرف دولت و مجامع ادبی از هیچ گونه اقدامی برای ابقاء نام آن مرحوم خودداری نشده است .

ساختمان پل دزفول

بقرار اطلاع حاصله ۳ پایه پل دزفول که در اثر طغیان آب خراب شده بود چندی است شروع بساختمان آنها نموده اند و یك پایه از پل مزبور ساخته شده و فعلا مشغول ساختمان پایه ها دیگر میباشند و جدیت میشود که ساختمان پایه‌های دیگر آن هرچه زودتر خاتمه یافته و وسائل عبور و مرور عابرین ووسائط نقلیه فراهم گردد

حمل ماشین آلات

ماشین آلات جدیدی که از طرف کارخانه ریسندگی و بافندگی شهرضا از آلمان خریداری شده بود قریبا حمل وقرار است که در مهر ماه سال جاری به اصفهان وارد و شروع بنصب آن بنماید

انتصاب

آقای مصطفی دادور متصدی اموراستخدامی اداره مرکزی وکارخانجات کل صناعت ومعادن بسمت ریاست دفتر کارخانه چیت سازی اشرف منصوب شده اند

تلگرافات ولایات

از مخبرین مخصوص اداره

قم ۱۵/۲/۳۱

نقشه برداری

طهران - اطلاعات - آقای انصاری رئیس نقشه برداری وزارت داخله واردقم ومشغول نقشه برداری خیابانهای اطراف صحن مطهر میباشند

مسافرین قم

بمناسبت روز ۲۸ ماه صفر که مصادف باروز شهادت حضرت امام حسن مجتبی (ع) بود مسافرین زیادی بقم آمده واینك متدرجا مراجعت می کنند

خرید تریاك

آقای عاملی کفیل موسسه تریاك دیروز بوضعیت تریاك قم رسیدگی و ازآنجا برای سرکشی بامور خرید تریاك بساوه عزیمت نمود

رشت ۱۵/۳/۱

عزیمت بطالش

طهران - اطلاعات - آقای فاطمی جکمران باتفاق معاون حکومت برای سرکشی بامور مربوطه بطالش عزیمت کردند

ورود معاون فلاحت

آقای محمود غفاری معاون کل فلاحت برای رسیدگی بامور فلاحتی گیلان وارد رشت شده اند

پایان امتحانات کتبی ابتدائی

امتحانات نهائی دبستانها که شروع شده بود قسمت کتبی آن خاتمه یافته ویس از رسیدگی به نمرات کتبی وتعیین پذیرفته شدگان امتحانات شفاهی آنها نیز شروع خواهد شد .

آستارا ۱۵/۳/۱

ورود رئیس معارف آذربایجان

طهران - اطلاعات - آقای فهمی رئیس معارف آذربایجان باتفاق نمایندهٔ معارف اردبیل و اشرفی عضو معارف ایالتی برای رسیدگی بامور معارفی حوزهٔ آستارا وارد شده اند

بوشهر ۱۵/۲/۳۱

غرق کشتی بادی

طهران - اطلاعات - یك کشتی بادی درساحل بوشهر غرق و واژگون شده است ، وهنوز کیفیت احوال را کمین آن معلوم نیست .

کرمانشاه ۱۵/۲/۳۱

تنزل قیمت روغن

طهران - اطلاعات - قیمت روغن تنزل فاحش نموده است ، فعلا مظنهٔ آن از قرار هر سه کیلو شانزده ریال و نیم می باشد .

این چند روزه بارندگیهای مفصل و نافعی شده ، هوا قدری سرد شده است .

اصفهان - ۱۵/۲/۳۱

تشکیل شرکت کالا در اصفهان

طهران - اطلاعات - شرکت کالای اصفهان باحضور حکمران و آقای کاشف که ازتهران آمده اند تشکیل گردیده سرمایه شرکت ۳۰۰ هزار ریال تعیین پنجاه ویکصدم سهام شرکت مزبور را شرکت کالای مرکزی تقبل نموده حیدر علی امامی بسمت نمایندهٔ شرکت کالای مرکزی باحق دورای بریاست هیئت مدیرهٔ شرکت مذکور انتخاب گردید

ورود باصفهان

تیمسار سرلشکر جهانبانی رئیس کل اداره صناعت وآقای شراتر مهندس معادن سه‌شنبه وارد شده‌اند ، وبرای تحقیق ازمعدن طلا بانارك عزیمت می کنند

حرکت بمرکز

مسیو گدار رئیس اداره عتیقات که باصفهان آمده بود بمرکز حرکت کرد .

بوسیله پست

همدان

جشن در دبیرستان پهلوی

برحسب دعوتیکه اداره معارف بنام پیش آهنگان بمناسبت ورود والاحضرت همایون ولایتعهد بمرکز ازطبقات اهالی ورؤسای ادارات باخانمها بعمل آورده بود روز جمعه ۲۵ اردیبهشت ۴ بعداز ظهر مجلس جشن مجلل وبا شکوهی دردبیرستان پهلوی ساختمان جدید واقعه در محل قلعه کهنه سابق منعقد گردید سالون بزرك دبیرستان مملو از مدعوین و پذیرائی شایانی میشد سرود شاهنشاهی بوسیله عدهٔ ازمحصلین مترنم گردید

بدواآقای شکرائی رئیس معارف نطق جامع وجالب توجهی مبنی بر ترقیات روز افزون کشور و نیك بختی هائی که نصیب ملت و میهن گردیده ایراد ودر خاتمه بیانات خود ازطرف پیش آهنگان مخابرهٔ عرض تبریك ورود را پیشگاه والاحضرت ازآقای حکمران تقاضا نمودند سپس آقای بیکاری حکمران نطق موجزی که اظهار بهجت ومسرت ازورود والاحضرت بود ایراد کردند پیش آهنگان ابات و ذکور دبیرستانها ودبستان های دولتی وملی که بالغ برسی رسد بودند دفیله دادند وسه رسد پیش آهنگ ازمحصلات سرود خواندند عملیات ورزش بسبك احترام مخابرهٔ بیرق - ونطق مفصل آقای مدعی العموم - تاساعت ۷ بعداز ظهر ادامه داشت

حریق

دراوائل شب شنبه ۲۶ اردی بهشت درصحن

مراسم توزیع جوائز اسب دوانی

بقیه از صفحه اول

برندگان مسابقه‌های اسب دوانی :

اسامی برندگان جوائز مسابقه های اسب دوانی بشرح ذیل قرائت و چك صادره بنام آن ها تسلیم گردید :

تیمسار سرلشکر جهانبانی صاحب اسبهای پری و جهان پیما ۲۶۷۷ ریال - تیمسار سرلشکر مقدم مالك اسب شهدیز ۶۲۴ ریال - تیمسار سرتیپ افخمی صاحب اسب کوکو ۱۵۰۷ ریال - تیمسار سرتیپ حقاقی مالك اسبهای قاچاق و تنبل ۲۱۶۳ ریال - آقای سرگرد افخمی صاحب اسب موهو و نی نو ۴۳۷۹/۷۵ ریال - آقای سرگرد ارسلان شمس صاحب اسب لیلی ۵۲۹۳/۴۵ - فیروزه خانم افخمی صاحب اسب صباح الخیر ۲۰۰۰ ریال - آقای سروان حسن امینی صاحب اسب آس ۳۳۶۴ ریال - آقای سروان عزیزالله جهانبانی صاحب اسب موبز ۲۰۰ ریال - آقای سروان مجلسی صاحب اسب مستان ۵۰۰ ریال - آقای سروان حشمتی صاحب اسبهای قیصرو سرمست ۱۰۴۹۷/۷۵ ریال - آقای سروان نصرت ماکو صاحب اسب اقبال ۴۲۷ ریال - آقای سروان امیر یاغائی صاحب اسب پردار ۵۰۷۴/۵۰ - آقای سروان علی شمس صاحب اسب جرعه ۲۶۵ - آقای ستوان عباس قلی عرب‌شیبانی صاحب اسبهای فرخ‌پی ودراج ۲۱۶۸ ریال - آقای استوار یکم ذوالفقاری صاحب اسب الهالك ۳۴۹۸/۷ ریال

برندگان جوائز شرط بندی

و پس از آن چکهای برندگان جوائز بلیط های شرط بندی اسب دوانی صادر گردید ، (اسامی برندگان جایزهٔ اول ۴۰ هزار ریال و جائزهٔ دوم ۲۰ هزار ریال و جایزهٔ سوم ۱۰ هزار ریال و بقیه جوائز که بین دارندگان بلیطهای اسب های دونده تقسیم گردیددر شمارهٔ ۲۷۸۶ باذکر مبلغ جایزهٔ که بهر یك ۱۴۳۳ ریال اصابت نموده است، انتشار دادیم)

***

برندگان هزار ریالی

آقایانی که در بلیطهای شرط بندی اسب دوانی هر یك هزار ریال بنام آن ها اصابت کرده است بقرار ذیل می باشند :

عباس غلامرضا مشیری (عراق) یوسف فرهی شیراز - علی اکبر عظیمیان (سبزوار) - مهدی شیرازی ناظم پور (بندر عباس) سرهنك مصطفی منصور (اهواز) حبیب الله منصوری (اهواز) اسدالله باد کاری (قصر شیرین) محمدعلی چیناداثی سبزوار نصرت خانم ملك ناز (طهران) عفت توسلی بروجردی (تهران)

برندگان پانصد ریالی : چکهای برندگان جوائز پانصد ریالی نیز صادر و بقرار ذیل میباشد

محمد اسمعیل فاخری (طهران) حسن آقا بستان خوش نیك خو (طهران) اشرف حکمیان (سبزوار) احمد زاده (خرمشهر) اکرم خانم روشن غیر (مشهد) کامیساکس (تهران) حسن راستار (طهران) ستوان یکم علی اصغر عظیمی (خوزستان) عصمت خانم (تهران) ستوان یکم دولت شاهی (طهران) سید علی اکبر هادیان (سلطان آباد) خانم مجول تقوی (طهران) آقا عاطراجی (شهداد) عبدالله لمیعی بانك ملی سلطان آباد) مصطفی ملکوتی (اصفهان) عذرا نعمان (شیراز) (بودافیان و شرکاء تبریز) ابراهیم (همدان) شمس الدین شکرالهی (طهران) سید حسن هاشمی (بندر عباس) کاردن یارتی طهران عبد الله حلمی (اداره مالیه اورامان) لطیف کاظمی (عراق) نبوی نائینی (گمرکات مرکز) کامیساکس (تهران) اسمعیل ذو القدر (خیابان سقاباشی) - فرخ کنعانی (شفارود مالیه) - مصطفی ناحیهٔ راه مخصوص) - حسین جوادی (ساری) - استواردوم محمود فرهمند (کرمانشاه) لیلی خانم نوذر جمشیدیان (تهران) - اقاشاد ورش مینا س (سبزوار - بانك ملی) - محمد معمار (راه مخصوص) - منوچهر یسیان (راه مخصوص) بهرام فرخ وشی (تهران) - آقا گوچك (چهار راه ملك منزل شیخ ابوالقاسم ملایری) - تقی بلوبردی (تبریز) - ناهید خانم البرزی (مشهد بانك ملی) - هان خانم (عشرت آباد منزل سروان ابروانی) .

سپس چکهای برندگان جوایز دویست ریالی صادر و پس از صرف چای و شیرینی ساعت ۷ بعد از ظهر جلسه ختم گردید ومقرر شد برندگان جوائز که در جلسه مزبور حضور نداشتند به کانون سوار کاران مراجعه کرده جوائز خودرا دریافت دارند .

مکتوب اصفهان

وضع صحی کارخانه ریسباف اصفهان

آقای مدیر : در شماره ۲۷۷۷ آن روز نامه ذیل عنوان « خاطره اصفهان» شرحی راجع به کارخانهٔ این شرکت نگاشته شده بود که از دقت نظر وبصیرت کامل نگارنده آن حکایت می کرد که در مدت مختصری تمام جزئیات را از زیر نظر گذرانده و در کلیه قسمتهای کارخانه تحقیقات نموده اند، ضمنادر اوضاع صحی کارخانه و کارگرها تذکراتی داده بودند که موجب امتنان اولیاءشرکت است و چون در اینباب ظاهرا سوء تفاهمی شده است توضیحا عرض میشود علاوه براینکه مدتی است در داخله خود کارخانه یکنفر معین طبیب با تمام وسائل اولیه معالجه و اطاق برای مرضا فراهم شده است. با یکی از مریضخانه های بزرك اصفهان هم قرار دادی منعقد نموده ایم که مرضائی که فرستاده شان به آن جا لازم باشد تحت معالجه قرار می گیرند و کلیه مخارج معالجه آن‌ها بعهده شرکت است .

جواد کسائی

خانه معروف بقلعه بهمن میرزا که در وسط شهر واقع و بواسطه وسعت زیادی که حصار مزبور دارد برای انبار تیرهای چنار و شاخهٔ اشجار در اجاره چوب فروشی میباشد حریق واقع شد حسن تصادف محل شروع آتش ازسه جانب دیوار داشت که فرصتی برای دور کردن چوبهای دیگر ازاطراف دیوار بود پس از دوسه ساعت با جدیتهای زیاد حریق را منتفی گردید خسارت زیاد نشد

تغییر محل دباغخانه

دباغخانه بزرك و کوچك که در کنار بازار واقع است و دارای زیره های قدیمی برای ساخت میشن وتیماج وخام کاوی وکاومیش میباشد ازلحاظ رعایت امور صحی بناشده به بیرون شهر منتقل گردد عدهٔ از دباغها دربیرون شهر بازدید محل نموده اند تابعدا بتهیه ساختمان مبادرت نمایند

خرم آباد

جلسه کانون بانوان خرم آباد

روز ۵ شنبه ۱۵/۲/۲۴ طبق دعوتی که از طرف اداره معارف بعمل آمده بود اولین جلسه عمومی کانون بانوان خرم آباد در ساعت ۵ بعد از ظهر در دبستان دولتی شاهدخت با حضور حکمران و فرماندهی تیپ و عده کثیری آقایان و خانمها تشکیل بدوا نطق افتتاحیه از طرف آقای حکمران بعمل آمد سپس آقای رئیس معارف شرحی راجع باساسنامه و اهمیت تشکیل کانون اظهار و یك پرده مناظره ادبی جشن کلها ازطرف نوباوگان داده شد سپس کنفرانس مفصلی راجع بخوش بینی و بدبینی از طرف آقای کریمی مفتش اداره عتیقات ایراد گردید .

تگرك

در ساعت شش و نیم بعد از ظهر روز ۵ شنبه ۱۵/۲/۲۴ هوا منقلب و شروع بباریدن تگرك نمود و در مدت ۱۰ دقیقه تگرکی بوزن ۷ الی ۱۴ گرم بارید و از این حیث خسارت زیادی برعایا و زارعین وارد آوردهٔ محصول تریاك که درحال گل بود صدمه کلی دیده است .

انعقاد مجلس جشن

روز جمعه ۱۵/۲/۲۵ نظر بتشریف فرمائی موکب والاحضرت همایون ولایتعهد از اروپا بایران آقای دکتر مرزبان حکمران لرستان جشن مفصل و با شکوهی منعقد نموده آقای فرماندهی تیپ وآقایان روسای ادارات و خانمها بشان حضور بهمرسانیده و محصلین پیشاهنك در موقعیکه موزیك در صحنه حیاط اداره حکومتی در ترنم بود سرود ملی را با موزیك خوانده بعد آقای حکمران در خصوص ترقیات ایران در این چند سال اخیر و اهمیت علم و ترقیات معارف نطقی ایراد ومجلس درساعت ۷ بعد ازظهر باسان و کف زدنهای متوالی خاتمه یافت .

نتیجه مسابقه های امروز
کانون ورزش ایران

امروز صبح مسابقه های فوتبال ذیل در میدان گالج البرز بعمل آمد :

نیك نام - کورس : چهاربردو به نفع نیکنام
طهران - شرافت : هفت برهیچ بنفع تهران
جم - خورشید : دوبردو خاتمه یافت

مؤسسه حق العملی ایران

شعبه تجارتخانهٔ ۱ . ج . اسلیمانی خیابان فردوسی روبروی ثبت کل استاد

چندین خانه اجاره فروشی وچند فقره وجه برای معاملات شرطی موجود دارد طالبین میتوانند همه روزه از ساعت ۷ صبح الی ساعت ۸ ونیم شب مراجعه نمایند و البته رضایت خاطر مراجعه کنندگان بعمل خواهد آمد

میر شکرائی

نمره اعلان ۱۰۳۳ ۱ - ۳

یك خانه لازم است

خانه که دارای چهار اطاق و زیر زمین و سایر لوازم باشد از ناحیه ۳-۴-۵ که اجاره‌اش در حدود پانزده الی ۲۰ تومان بیشتر نشود لازم است دارندگان می‌توانند بوسیله پست شهری یامستقیما

بموسسه حق العملی ایران

خیابان فردوسی روبروی ثبت کل اطلاع دهند

نمره اعلان ۱۰۳۲ ۱ - ۲

میر شکرائی

آژانس پارس اول خرداد -۲۲مه

موقعیت کابینه انگلیس

چمبرلین اعتراف داره مالیاتها زیادشده ولی بایدتحمل کرد

لندن ۲۱ - ساعت ۶ - مجلس نمایندگان پس‌ازآنکه با اکثریت ۲۹۱ رای درمقابل ۱۳۶ رای طرح اصلاحی سوسیالیستها را مبنی برعدم تصویب قانون مالیات ردنمود شوردوم قانون مزبورراشروع نموده بهانه سوسیالیستها این بود که قانون مزبور برداشت از عایدات سالیانه تابعه پرگرام تجدید تسلیحات را پیش بینی نمی کند و از طرف دیگر مجموع مخارج وقیمت پرگرام تجدید تسلیحات نیز آشکار نگردیده وبنابراین ممکن‌است مالیاتهای‌جدیدی برملت تحمیل گردد. طرح اصلاحی ازطرف اسمیت تسلیم شده وموجب‌حمله‌های حزب مخالف‌شد

(نویل چمبرلن) که ازطرف دولت جواب داد انکار نکرد که‌مالیاتها خیلی زیاد شده‌است اما اظهارداشت که تاچندسالی باید باین‌امر تحمیل‌تن درداد وسرعت اضطراب‌آمیز افزایش مخارج‌عمومی ومخصوصا مخارج‌سرویسهای اجتماعی‌را تائید نموده

باکمترین بهانه‌تشکیل کابینه محافظه کاران راخواهند خواست

لندن ۲۱ ساعت ۹٫۳۰ - احتمال میرود که گذاوش امروز وضعیت (بالدوین)راموقعی که مشار الیه نطق خودرا درطی شامیکه از طرف‌اعضای خصوصی محافظه کار کمیته ۱۹۲۲ داده می شود ایراد میکند بطور قطع‌تعیین‌نماید(بالدوین)درحقیقت با بقای کابینه موفق خواهد شد یا این که بکلی خواهد باخت .

همه میدانند که کابینه دیروز مسائل سیاست داخلی و خصوصا تشکیلات صنایع معدنی را مطرح مذاکره قرار داد و در این خصوص هیچ تصمیمی اتخاذ نشد .

عقیده عموم این است که دولت نمی تواند بطور قطع از این طرح صرفنظر نماید قانون « تایث بیل » یا قانون‌یکدهم‌بزیک‌مسئله‌دیگری‌است که حتی باعث تشویش خاطر محافظه کار ها شده است و آنها از کمترین بهانه می خواهند استفاده نموده و یک‌تغییر اساسی کابینه وتشکیل یک کابینه محافظه کار رابخواهند بنابراین موقعیت بالدوین امروز بطورقطع تعیین خواهدشد .

علت سکوت کابینه انگلستان در سیاست خارجی

لندن۲۱ ساعت۱۳ - محافظه‌کارهاخاطرنشان می کنند که سکوت فعلی کابینه در خصوص سیاست خارجی از این جاناشی است که اولا - دومینیونها نظریه خود را در خصوص مجازاتها بطور صریح معلوم نکرده اند و ثانیا کابینه (بلوم) هنوز شروع بکار ننموده است و بالاخره دولت آلمان هنوز به سئوالنامه انگلیس‌جواب نداده‌است. نظریه دومینیونها باهم اختلاف دارد ژنرال (هرزوگ) و(اسموتز) اخیرا عقیده افریقای جنوبی را ابراز داشته اند یعنی حفظ مجازاتها وتقویت امنیت جمعی نظریه استرالیا کاملا برعکس است ژنرال (مانزی) موقعی که در یک جلسه خصوصی اعضای پارلمان که همه احزاب در آن حضور داشتند صحبت می کرد اظهار داشت که بطور یقین مجازاتها باید برداشته شود

تشکیلات مهم دفاعی انگلیس

ماهین‌های‌صنعتی بایدطوری مجهزشود که‌بفاصله ۲۴ساعت‌احتیاجات‌جنگی را تامین کند

لندن ۲۱ - ساعت ۱۷ - (اینسکیپ) وزیر تطبیق سرویسهای دفاعی در مجلس در موقع تسلیم تقاضا های اعتبارات اداره مربوطه خوداظهار داشت : اگر نخواهیم جنگ ما را غافل گیر نماید انقدر ما وقت برای تشکیلات محصولات صنایع‌خود نداریم ما باید وسائل و ماشینهای صنعتی خود را بطوری‌مجهز نمائیم که در فاصله ۲۴ ساعت بتواند احتیاجات جنگ‌جدید را برای ما حاصل نماید . دولت حاضر است قراردادهائی با کارخانجاتی که برای قوای دفاعی کار نمی کنند منعقد نماید . چهارصد کارخانه مورد تفتیش و تحقیق کامل قرار گرفته و از ۵۰۰ مؤسسه دیگر تفتیش ابتدائی بعمل‌آمده است وهر کدام از آن‌ها بین ادارات مختلف تقسیم وطبقه بندی‌شده اند ومنظور ازآن تنظیم یک‌صورتی ازمنابع صناعتی کشور بوده‌است

مهم ترین اقدام این است که طرح هائی برای محصولات تمام مواد لازمه مورد اجراء گذارده شود -

وزیر اضافه نمود « در آتیه نزدیکی برای تهیه و تحویل قالب های صحیح و ماشین آلات وادوات قرار داد هائی منعقدخواهد نمود و برای انجام قرار داد ها دولت حق تقدم و رجحان را خواهد داشت.

گمان نمی‌رود که مقدار زیادی از قالبهای مزبور را بتوان در مدت ۵ الی ۶ ماه تهیه نمود و ساختن ماشین آلات و ادوات یک مدت بیشتری‌را لازم دارد - میبایستی بتعداد و فراخور اشخاصیکه عده آنها رو بتزاید است هوا پیما تهیه نمود - یک صورتی از کار خانجاتی که تقاضای ساختن هواپیما ها را نموده اند تدوین‌شده است وسعت دادن‌موسسات بخرج دولت میباشد .

ادوات جدید متعلق بدولت و جزو ذخیره بوده بحساب کار خانه جات مزبور نخواهد بود . اقدامات شدیدی بر علیه سوء استفاده از آنها بعمل خواهد آمد - یکی از مسائلی که بیشتر‌مورد توجه قرار گرفته است عبارت از وضعیت رزم‌ناوها و نیروی هوائی میباشد .

یک کمیته‌فرعی بریاست « سر ویلیام‌بوردیج برای مطالعه در طرز رساندن آذوقه به اهالی شهر در موقع بروز جنگ تشکیل شده است وزیر مزبور راجع بحمایت کشتی های تجارتی و دفاع هوائی و دفاع اهالی شهر نیز اقداماتی در نظر گرفته است .

چرچیل میگوید وضعیت سیاسی بمراتب بدتر از سال گذشته‌است پیشنهاد تشکیل یک وزارت مهمات

لندن ۲۱ ساعت ۱۹٫۵ - دیروز موقعی که موضوع‌دفاع در مجلس نمایندگان مورد مذاکره قرار گرفت (چرچیل) نیز بطوری جدی در آن‌دخالت نموده و اظهارداشت که‌ارتباط میان کمیته‌ساختمانها و وزارتخانهای دفاعی ناقص است مثلا(اینسکیپ) فقط متوجه حفظ برتری‌انگلیس در مدیترانه باشرایط سیاسی تغییر پذیری است‌در صورتی که امروزمسئله عمده ارزش نظامی روسیه شوروی است و باین امر باید توجه نمود که دولت انگلیس نه فقط در معرض بمباردمانهای هوائی است بلکه ممکن است‌در هر موقع دستجاتی با هوا پیما در سرزمین آن فرود آیندو می توانند بسهولت نقاط مهمی را که در آنها حتی یک سرباز مسلح یافت نمیشود اشغال نمود و مدت ها در آنجا بمانند در عین حال که (اینسکیپ) مسئول این است که بداند آیا مملکت باندازه کافی « کروم » (نیکل) و مواد اولیه مهم دیگری‌دارد وضعیت سیاسی از نقطه نظر صلح و آرامش بمراتب از وضعیت سال گذشته بدتر است . مملکت لازم‌می آید بار دیگر یکدوره طویل حمایت دفاعی راطی نموده و ممکن است در این دوره یک بحرانی در اروپا بمنصه ظهور برسد . (چرچیل) پیشنهاد نمود که یک وزارت مهماتی بریاست چند تن از جوانهای فوق العاده مملکت ایجاد کرد .

حمله بایتالیای فاشیست

تسلیحات اروپا بطرز خارق‌العاده‌ای افزوده می‌شود

لندن ۲۱ ساعت ۲۰ (سینکلر) پیشوای حزب مخالف آزادی خواه از دولت خواسته است که بملت خطرات‌وضعیت بین‌المللی را بفهماند وبر علیه ایتالیای فاشیست حمله نموده گفت ما برای - المین می بینیم ایتالیا چگونه از ضعف فعلی دولت انگلیس استفاده و چه موفقیت نیرومند سوق الجیشی را در شرق نزدیک بدست آورده است .

ازطرف‌قوت ملی کشورگشائی حزب ارتش ژاپون را نیز می بینیم‌و مقدمه تهدید آمیز تجدیدتسلیحات آلمان را نیز می نگریم « چرچیل جدا از سیاست دفاعی مملکت انگلیس تنقید نموده است . مستقرایت های وزارت تطبیق قوای دفاعی خیلی ضعیف است در صورتی که اختیارات آن محدود می‌باشد .

تسلیحات اروپا را که بطرز خارق العاده‌در تمام ممالک افزوده می‌شود خاطر نشان نمود . آن طرف دنیا ژاپون مسلح می شود و احساسات میهن پرستی او بمنتها درجه خود رسیده است . خطرات سال گذشته امسال یک شکل موحش تری را بخود گرفته است ویکی از عامل مهم آن مخالفتی است که میان ما وایتالیا تولید گردید

خبر های عجیب لندن

شایع است که پادشاه بلژیک با تغییر اسم خود از ادن ملاقات و مذاکره کرده است

لندن ۲۱ ساعت ۲۰ - خبر های عجیبی امروز در لندن شایع است مبنی بر اینکه (ئوبولد) پادشاه بلژیک دیروز وارد و با (ادن) در وزارت خارجه ملاقات نموده و خود را بنام نیومان معرفی کرده و مدت طویل با وزیر خارجه مشاوره نموده است . تعبیر آن اینطور بنظر میرسد که‌نیومان نمندیو کواو یکی از روسای وزارت‌خارجه ترکیه امروز پس از اینکه از روسیه شوروی و فرانسه عبور کرده بانگلستان وارد شده است و ئوبولد در ساندویچ در ایالت کنت اقامت کرده است

پرواز مارشال بادوگلیو

آدیس آبابا ۲۱ ساعت ۶ - اطلاع‌میدهند که مارشال گرازیانی وارد فرودگاه هوا پیمای آدیس آبابا شده است و در موقع غیبت مارشال بادوگلیو که امروز صبح بطرف‌ایتالیا پروازخواهد نمود کفالت نایب‌السلطنگی را عهده دار خواهدبود اغلب کارکنان بانک ایتالیا برای ریختن اساس‌سیستم پولی امپراطوری جدید بطرف حبشه رهسپارخواهند شد مستخدمین کشوری متدرجا درتمام سرویسهای کشوری جای اوایای امور ارتشی را خواهند گرفت امبولانس انگلیسی وهیئت مامورین بیطاری انگلیسی دیروزحرکت کرده اند .

یک جنگ اروپائی آخرین چیزی است که ایتالیا می خواهد

رم ۲۱ ساعت ۱۹٫۰۵ - انعقاد اولین جلسه کابینه پس از اعلام الحاق حبشه برای ۳۰مه یعنی درست بعد از ورود مارشال باد و کلیو که برای گذراندن تعطیل‌های مختصر خود می‌آید پیش‌بینی شده است .

مارشال بادوگلیو فقط چند روزی در ایتالیا خواهد ماند . یقین است که موسولینی در خصوص اقداماتی که باید بعمل آورد اگر جامعه ملل ادامه مجازات‌ها را تصویب نماید با او مشاوره خواهد نمود . وآن‌وقت موضوع کناره گیری ایتالیا از جامعه ملل با دقت زیادی مورد مطالعه قرار خواهد گرفت : این‌جا هیچ تصور نمی کنند که جنگی بوقوع پیوندد ویک جنگ اروپائی آخرین چیزی‌است که ایتالیا میخواهد .

بادوگلیو مسئله دفاع ملی را مطالعه خواهد کرد

رم ۲۱ ساعت ۲۰ محافل رسمی خبرهای مبنی بر اینکه مارشال بادوگلیو را برای تشکیل ایتالیا در موقع بروز جنگ به ایتالیا خواسته اند جدا تکذیب‌نموده وخیالی تصور میکنند .

مارشال بادوگلیو در نتیجه پنج ماه جنگ در حبشه و تاثیر آب هوای انجا قدری ضعیف شده است - مشار الیه ۶۵ سال دارد و در موقع ورود برم از طرف موسولینی و پادشاه ایتالیا پذیرائی خواهد شد و از آنجا برای استراحت باب های معدنی فزی واقعه در ۸۰ کیلو متری رم خواهد رفت - سان های بزرگ ارتشی بیاد گار ورود ایتالیا در جنگ بین المللی و بافتخار فتح حبشه اجرا خواهد شد بر ضد آنچه رسما تکذیب شده چنین عقیده دارند مارشال مزبور که رئیس کل ستاد می باشد مسئله دفاع ملی را مطالعه‌خواهد نمود .

رافراشتن پرچم‌ایتالیابرفراز قصرامپراطوری

رم ۲۱ ساعت ۱۳ - اطلاعات واصله از آدیس‌آبابا حاکی است یک‌ستون سبکی بفرماندهی ژنرال (استاراچه) منشی حزب‌فاشیست دیرامار کوس را تصرف نمود (استاراچه) که‌باهواپیماجلودستجات خود حرکت می کرد در دیرامار کوس فرودآمده‌و بمعیت افسران خویش پرچم ایتالیارا بر فراز قصر امپراطوری بر افراشت .

تمام رؤسای محلی تسلیم شده اند

ورود جوانان عرب بایتالیا

نایل ۲۱ ساعت ۱۳ - هزارنفر از جوانان تشکیلات طبقه‌جوانان اعراب لیکتور با کشتی‌ارژانتیا پیاده شده اند روز یکشنبه درجاده امپراطوری دفیله خواهند داد : ترن مخصوص امروز مصر آنها را بطرف رم خواهد برد .

دستجات مسلح انگلیس در آدیس آبابا

لندن ۲۱ ساعت ۱۳ - محافل‌رسمی اظهار می‌دارند که اقدام ایتالیا مبنی بربرداشتن دستجات « سیخ » که سفارت انگلیس در آدیس آبابا را محافظت میپیمودند جنبه یک اقدام رسمی را ندارد بلکه فقط‌یک پیشنهادیستکه‌زطرف ایتالیابعمل‌آمده . همان محافل اضافه می کنند که سه مرتبه این پیشنهاد تاکنون بعمل آمده .

اولا از طرف مارشال بادوگلیو نزد بارتون ثانیا از طرف سوویچ نزد (اریک دروموند) بالاخره از طرف (گراندی) در وزارت خارجه انگلیس . بنظر میاید که دولت انگلیس باین‌امر راضی‌نخواهد شد ودستجات « سیخ» را تا مدتی نگاه خواهنده‌اشت در این خصوص امروز بعد از ظهر (ادن) در مجلس نمایندگان اظهاراتی خواهد نمود

دستجات مسلح فرانسه در حبشه

پاریس ۲۱ - ساعت ۲۰ - نماینده وزارت خارجه اظهارداشته‌است که‌دولت ایتالیا هیچگونه‌اقدام رسمی درنزد دولت فرانسه برای بیرون‌بردن احتمالی دستجات مستعمراتی فرانسه که فعلا دردیرداوا‌تمرکز دارند بعمل نیاورده‌است چنین خاطرنشان‌می کنند که دستجات فرانسوی ساخلوی سفارتخانه‌ها در دیرداوا بوده وموافقت اولیاء امور ایتالیائی نیز کسب شده است نماینده مزبور خاطرنشان نموده‌است که بازگشت دستجات مزبور قبل‌ازاینکه امنیت قطعی وکامل‌باهالی وراه‌آهن وبعضی موضوعهای قضائی راجع به اشغال حبشه‌داده‌نشود تحت مطالعه قرارنخواهد گرفت

یک تبعه‌انگلیس درحبشه بطور اسرارآمیزی‌مفقود شده

لندن ۲۱ ساعت ۱۵ - رایورت (بارتون) میگوید که «بونه» تبعه دولت انگلیس که بوسیله ایتالیائی ها در حبشه دستگیر شده بود بطور اسرار آمیزی مفقود شده است .

« بونه » عضو صلیب احمر حبشه روز ۱۳ مه از آدیس آبابا‌خارج شد و بقصد « عدن»برای بدست آوردی سرم ضد هاری که در ادیس‌آبابا یافت نمیشود حرکت نمود .

سگ هاری او را گزیده بود و در حبشه وسائل برای معالجه خود نداشت - مشار الیه در دیرداوا از ترن خارج شد برای اینکه با قنسول انگلیس در « هارار » که در ایستگاه راه آهن بود مذاکره نماید ولی ترن حرکت بدون اینکه او سوارشود

لهذا قنسول انگلیس پیش اولیاء امور ایتالیائی رفته وخواهش کرد که بونه را بهروسیله وهرچه زودتر بجیبوتی برسانند. تقاضای مزبور رد شد وایتالیائیها اظهار داشتند که (بونه) چون در دستجات حبشه‌ای بوده باید محبوس بشود قنسول انگلیس برای (هارار) حرکت نمود واز آنجا باولیاء امور دیرداوا نوشت واز انها تقاضا نمود که‌چه اقداماتی دربارهٔ (بونه) خواهند نمودواولیاء امورجواب داده‌اند (بونه) بدون اینکه نشانه از خود گذارد مفقود شده‌است.

تجدید تشکیلات ارتش اتریش

وین ۱۲ ساعت ۶ - کابینه دیروز درفرمان قانونی تجدید تشکیلات ارتش چریک آخرین تجدید نظر را بعمل آورد متن قانون مزبور هنوز منتشر نشده است ولیکن تصور می کنند که ارتش چریک در تحت فرماندهی عالی شوشنگ وبا آرباهاس‌قرار خواهد گرفت . افسران‌ارتش فدرال به تعلیم‌خواهند پرداخت تعداد سربازان بالغ بر ۵۰۰۰۰ خواهدشد که کلیه آنها داوطلب خواهند بود تسلیحات آنها شبیه تسلیحات ارتش خواهد بود .

***

وین۲۱ ساعت ۱۳ - روزنامه وینرتسایتونگ متن امریه رامبنی براینکه دستجات چریک که‌بریاست صدراعظم میباشند درموقع احتیاج بارتش دولتی و دستجات پلیس کمک خواهندنمود انتشار داده است

معاهدات تجارتی ایتالیابادول اجرا کنندهٔ مجازاتها

رم ۲۱ ساعت ۲۱٫۱۰ - « ویرژینی‌گابدا» می‌نویسد معاهدات تجارتی که ایتالیا با دول اجراء کننده مجازاتها منعقد نموده‌از جهت اجرای‌مجازاتها بخودی خود از اعتبار می‌افتد . در آتیه نزدیکی تجدید نظری در آنها خواهدشد - ریاست‌فاشیستی اقتصاد برای‌بی نیاز نمودن ملت‌کار می کندوواردات دول‌اجرا کننده‌مجازاتها رابطورکلی‌ممنوع‌خواهدنمود

مذاکرات دریائی انگلیس و شوروی

لندن ۲۱ ساعت ۱۵ - تائید می کنند که مذاکرات ابتدائی دریائی بین انگلیس و روسیه شوروی روز ۲ شنبه مجددادر وزارت خارجه‌شروع خواهد شد محافل شوروی لندن اظهار می‌دارند که بهیچ‌اشکال‌مهمی درجریان‌تبادل‌نظردیروزمصادف‌نشدند

تدوین راپورت محکمه تحقیقات

لندن ۲۱ - ساعت۱۵ - محکمه تحقیقات‌راجع بافشاء اسرار بودجه‌امروزصبح برای تدوین‌راپورت‌خودتشکیل‌شد

نطق رئیس جمهور

فرانسه درعید ملی شراب

گولمار ۲۱ ساعت ۱۵ - (البرلوبون) بمعیت (ساروویونه) (ماندن) تلیه و فروسارد ریاست یکی از چهار روز عید ملی‌شراب های‌فرانسه را بعهده گرفت . مشار الیهٔ بگولمار و «ریبوویله» که از مرا کز تاکستان مهم تاکستان مهم الزاس است عزیمت نموده موقع ورود ترن رئیس‌جمهور مقارن‌ساعت۵ درهمه‌جای شهرقدیمی‌با گویهای‌تنگ‌پرچم برافراشته شده و با گلها زینت شده بود پس از مراسم پذیرائی از طرف حکومت همراهان رئیس جمهور بطرف‌ریبوویله که سرتاسر تپه هاوموستانهای دامنه « وژ » واقع شده رهسپار شدند در هر قصبه پرچمها بر افراشته شده بود جمعیت با لباس عید گلها را پرتاب مینمودند خردسالان بیرقها را حرکت می‌دادند

رئیس جمهور باین حرکات شعف انگیز و احترامات مردم با لبخند و حرکات دست جواب می داد . در مهمانخانه شهر داری ریبوویله دکتر (گرنر) حاکم شهر رئیس ادارات را به رئیس جمهورمعرفی نمود و به سلامتی او و ترقی وتعالی فرانسه یک جام شراب ۱۰۲ ساله را نوشید . مقارن ظهر همراهان رئیس جمهور با اتومبیلها به « گولمار » مراجعت‌نمودند و آن جا رئیس جمهور با وزراء قبل از این که به کاترینت که درآن‌جاناهار مفصلی‌بافتخار آن‌ها داده شده‌بود بروند نمایشگاه‌شهر را دیدن‌نمودند

در طی ناهار بسیاری از رجال به سلامتی رئیس جمهور شراب نوشیده و همه در تحسین و تمجید قوانین‌فرانسوی که صنعت ملی الزاس‌راهمواره پشتیبانی نمود و طوری شده است که باردیگرشراب های «ریزلینگ» « ترامینر» وسیلواتر ازشراب‌های معروف فرانسه شده‌است

درصورتی که درموقع تسلط آلمان بهیچوجه شهرتی نداشتند متفق‌الرای بودند (لوبرن) که آخر از همه شروع بصحبت نمود از پذیرائی گرمی که‌درباره او بعمل آمده اظهار تشکر نمود و بوضعیت داخلی اشاره نموده و گفت « ما هنوز در قید اثرات یک بحران اقتصادی غریبی هستیم که تا کنون نظیر نداشته است امروز می‌بینیم که هیچ چیز ثابت وپای برجا نیست واصولیکه بمنزله اساس اجتماعات کنونی‌بود یکی پس از دیگری منهدم می هوند و مخصوصا موضوع وفای بتعهدات بین‌المللی از بین‌رفته است و بدا افزوده « ملل بزرگ می‌خواهند بامنحرف شدن از آزادی وبرقرار نمودن‌رژیم زور دردهای‌داخلی خود را تسکین دهند در خاتمه باطمینان‌وخوش‌بینی در اتحاد واتفاق تمام فرانسویان اشاره نموده بعداز ظهر را صرف‌تفریحات آرتیستی نمودند رئیس‌جمهور وزراء ساعت ۱۸ از « گولمار » حرکت خواهند کرد نصف شب‌وارد پاریس خواهند شد

درروسیه بکلیساهااجازه داده شده‌ناقوسها رابصدا درآورند

مسکو ۲۱ ساعت ۱۵ - چنین می گویند که بکلیسا ها اجازه داده شده است که ناقوس هارا بصدا درآورند کمسیون مخصوصی فعلا مشغول‌تفتیش کلیسا های بعضی از شهر های بزرگ دولت‌شوروی بمنظور مطالعه دراحتیاجات آن‌ها با در نظر گرفتن تسهیلات لازمه بمنظور اجرای تربیت مذهبی انها میباشد . در بعضی از نواحی کمسیون مزبورتهیه وتحویل ناقوسهائی را در نظر گرفته است و باین منظور اعتباراتی رادرنظر دارد .

در موقع انقلابات روسیه و جنگهای داخلی بیشتری از ناقوسهای کلیسا ها را خراب وفلزآنها را ذوب نموده بودند .

ساختمان سفارتخانه ترکیه در تهران

انکارا ۲۱ ساعت ۸ هیئت وزراطرح‌قانونی را تسلیم مجلس نموده است که تصویب خود از اعتبارات سال ۱۹۳۶ و۱۹۳۷ مخارج ساختمان‌دو سفارتخانه یکی تابستانی ودیگری زمستانی درطهران را بپردازند .

وضعیت فلسطین وخیم است

اورشلیم۲۱ ساعت ۲۱٫۳۰ -کارهای اصلاحی بندر تل اویو تحت نظر دقیق پلیس ادامه دارد . روبه‌رفته وضعیت فلسطین‌وخیم‌است وهواپیماهابرافراز آن در پروازند اطلاع می‌دهند که در نقاط مختلف مملکت حریقهائی در مزارع - مغازه ها واقعه‌ها بوقوع پیوسته است

قبل از تشکیل کابینه فرانسه تصمیمی گرفته نخواهد شد

لندن ۲۱- ساعت ۱۳٫۴۶ - سفارت کبرای ایتالیا رایورتهای واصله از پاریس را مبنی بر اینکه گراندی دستوراتی راجع بشروع مذاکرات بادولت انگلیس در خصوص مسئله حبشه گرفته است‌تکذیب مینماید چنین اطلاع می‌دهند که هیچ اقدامی قبل‌از تشکیل کابینه جدیدفرانسه که روز ۲ژوئن‌خواهدبود گرفته نخواهد شد

شایعه استعفای توماس

لندن ۳۱ - ساعت ۲۱٫۱۰ - شایعات‌مبرمی درمجلس جریان دارد مبنی بر اینکه چون توماس مورد اتهام در افشاء اسرار لوایح بودجه‌ای واقع شده‌است میبایستی ازمشاغل خود استعفاء دهد هنوز هیچگونه تائید رسمی در این باب نشده است

اعلانات حراج اموال غیر منقول و منقول

املاک واموال ذیل در شعبه سوم اجرای اداره ثبت اسناد طهران در روزهای معینه درستون تاریخ حراج میشود

نمره پلاک	نوع ملک	محل ملک	مالک	ثبت شده یا نه	اجاره ماهیانه بریال	آخر مدت اجاره	روز و ساعت حراج	مبلغ حراج بریال
۵۰۰۸	نیمدانک مشاع از ۶ دانک خانه	ناحیه ۸ کوچه مدرسه سعادت	مرحوم محمد عرابی	رسیده		-	۳ ساعت قبل از ظهر ۳۱۵/۳/۲	۸۸۸
یکدستگاه میز باسکوسکی فابریک او کس راستو		ناصریه پاساژ سابق ثبت اسناد	آقای تراب حلالی برانیان	-	-	-	۵ ساعت بعد از ظهر ۳۱۵/۳/۳	۲۴۰۰
۷۷۴۳	یکبابخانه اندرونی	ناحیه ۸ گذر یحیی خان	آقا عبد الحسین طوبی وغیره	رسیده	۱۲۰	-	۳ ساعت بظهر ۳۱۵/۳/۳	۱۳۳۶۰
یکدستگاه اتومبیل دوج نمره ۵۲۰۵ شهربانی		خیابان برق گاراژ اتحادیه	آقایان عبشو آشوری و فرسر	-	-	-	ساعت ۴ بعد از ظهر ۳۱۵/۳/۴	۳۲۰۰
۳۴۳۷ دوسهم از ۴ سهم از اعیانی ۲ دانک خانه		ناحیه ۲ کوچه وقفی	آقای عباس نسوتی	جریان	-	-	۳ ساعت قبل از ظهر ۳۱۵/۳/۵	۱۸۹۰
۱۰۳۷ و ۱۰۳۸ دوسهم از ۱۶ سهم از ۶ دانک خانه وابنیه متعدده باستثناء من اعیانی		ناحیه ۵ کوچه وزیر نظام	آقای رضا رحیم زاده	-	-	جریان	۳ ساعت قبل از ظهر ۳۱۵/۳/۹	۲۴۲۴۴
۱۵۰/۳۷ — ۶۹۲۹	گز زمین مشجر وغیره	ناحیه ۵ جلوخان معبر	شمس النهار خانم	جریان	-	-	۳ ساعت بعد از ظهر ۳۱۵/۳/۱۰	۱۴۹۰۶۶
۴۵۲۹	یکدانک از باغ ودوعمارت	ناحیه ۷ خارج دروازه شمیران	محمد رضا قدوسی	رسیده	-	-	۳ ساعت قبل از ظهر ۱۵/۳/۱۰ و ۱۵/۳/۴	۲۴۰۵۸
۲۸۹-۲۶۶	ششدانک یکباب عمارت	ناحیه ۱۰ خیابان جمشید	سکینه خانم کرد اشتار	رسیده	۲۰۰	-	۳ ساعت قبل از ظهر ۱۵/۳/۱۳	۱۸۴۶۶
۱۷/۸۹	یکقطعه باغ ویکبابخانه مشتمل بسه دستگاه	قریه ویرانه دماوند	آقای احمد خالقی مطلق	رسیده	-	-	۳ ساعت قبل از ظهر ۱۵/۳/۱۶	۵۸۴۰
۲۴۴۷ و ۲۴۴۸ و ۲۰۳۷	یکدانک وخمس از ۵ سهم از دو دکان و خانه	ناحیه ۲ سقاخانه آئینه	آقای محسن بلند اختر	جریان	-	-	۳ ساعت قبل از ظهر ۳۱۵/۳/۱۸	۳۵۷۶
۳۴۸۹	پنجدانک مشاع از یکبابخانه	ناحیه ۵ خیابان سلیمان خان	فرنگیس خانم جهان بیکار	رسیده	-	-	۳ ساعت بظهر ۱۳۱۵/۳/۲۰	۱۲۰۰۰
۸۷۰۰	یکبابخانه مشتمل برخلوت واندرونی	ناحیه ۸ کوچه حمام کاشن	مجدالدین نصیری امینی	رسیده	۲۰۰	-	۳ ساعت بعد از ظهر ۳۱۵/۳/۱۹	۳۱۷۵۲
۳۷۹۶	یکهزار ذرع زمین بیاض	اراضی امیر آباد	آقای عبدالله معتمد اعلم	رسیده	-		۳ ساعت بظهر ۱۳۱۵/۳/۱۹	۸۰۰۰
۱۸۴۲	سه دانک مشاع از ۶ دانک خانه	ناحیه ۷ کوچه حمام زن شاه	آقای حسین ومحمد ابراهیم	رسیده	-	-	۳ ساعت بعد از ظهر ۳۱۵/۳/۲۰	۲۷۱۷
ششدانک یکقطعه باغ مشجر معروف بباغ شوسه		بلوک کن صحرای درک ان	آقای نایب علی ومیرزا آقا	رسیده	-	-	۳ ساعت قبل از ظهر ۳۱۵/۳/۲۱	۶۴۰۰
۱۴۵	سه دانک مشاع از ۶ دانک قریه نصرت آباد	بلوک بهنام سوخته ورامین	مرحوم سهراب پورزلدوگیل	جریان	-	-	۳ ساعت قبل از ظهر ۳۱۵/۳/۲۴	۲۲۴۰۰
۳۷۰	دودانک مشاع از ۶ دانک یکبابخانه	قریه برغان بلوک ساوجبلاغ	آقای اسمعیل داشور زاده	جریان	-	-	یکساعت قبل از ظهر ۱۵/۳/۲۶	۴۰۰
۳۶۷۷ و ۸۵۶	یکبابخانه و ۲ جریب زمین دولاب	ناحیه ۷ قرب سربازخانه	آقای میرزا آقا منجیلی	-	-	-	۱ ساعت قبل از ظهر ۱۵/۳/۲۷	۸۶۷۲
۱۷۲۷	دودانک مشاع از ۶ دانک خانه	ناحیه ۹ محله عربها	آقای غلامعلی گرامی	رسیده	-	-	۳ ساعت قبل از ظهر ۱۵/۳/۲۷	۲۳۹۰
۶۷۳۸ و ۲	دوهزار گز از ۵۰۰۰ گز زمین بیاض	ناحیه ۲ خارج دروازه شمیران	آقای ابوالقاسم وصغری خانم	رسیده	-	-	۳ ساعت قبل از ظهر ۱۵/۳/۲۸	۶۴۰۰
۳	تخته قالیچه ویک تخته قالی کرمانی ۴ در ۳	خیابان نو چهارراه کلوبندک	آقای عزیز علی احمدی	-	-	-	۲ ساعت قبل از ظهر ۵/۳/۲۸	۲۲۰۴
۳	ربع از ۶ دانک بحجال و ۳ ربع اراضی جنوبی آن	خارج دروازه حضرت عبدالعظیم	مخدره صفیه خانم فتحیه	رسیده	-	-	۳ ساعت قبل از ظهر ۱۵/۳/۳۱	۹۱۹۳

— آژانس استیفانی —

خانه های اجاره و خریداری و رهنی و باغات شمیرانات بهرقیمتی که باشد لازم دارد صاحبان محترم در صورتیکه حضورا نتوانند مراجعه کنند ممکن است با تلفن (۸۷۰) فرمایش خود را اطلاع دهند با سرعت انجام داده میشود .

نمره اعلان ۱۵۲۱ — ۱ - ۷

نمره ۱۱۹۸-۷۴۵ **اعلان حراج**

یك ثلث مشاع از ۶ دانك یکباب خانه بپلاك نمره ۵۹۴۳ واقعه در محله میدان ناحیه یك مراغه کوچه کرخنائی ملکی آقای روف تقی ولد که بثبت نداده و در اجاره نیز نمی باشد در روز چهارشنبه دهم تیر ماه ۱۳۱۵ ساعت چهار قبل از ظهر در شعبه اجرای ثبت مراغه بمزایده گذارده میشود .

تاریخ انتشار ۵ شنبه ۳۱ اردیبهشت ماه ۱۳۱۵

رئیس دایرهٔ ثبت مراغه - **یدالله مظفری**

نمره اعلان ۱۰۲۲ — ۱ - ۸

نمره ۹۰۱ **اعلان حراج**

پلاك نمره ۳۹۰ اصلی نیمدانك مشاع از کل ۶ دانك قریه زرگر آباد واقعه در دامغان ناحیه ۲ بلوك بحومه ملکی آقایان حسن پرورش که در جریان ثبت است و اجاره سالیانه آن ۱۱۲۵ ریال و انقضاء مدت اجاره اول مهر ماه ۱۳۱۶ است در مقابل بدهی نیم عشر شخص مذکور توقیف میباشد در روز چهارشنبه ۱۰ تیر ماه ۱۳۱۵ ساعت ۲ قبل از ظهر در اداره ثبت اسناد دامغان بمزایده گذارده میشود و حراج از مبلغ دو هزار وهشتصد ریال شروع خواهد شد -

تاریخ ۵ شنبه ۳۱ر۲ر۱۳۱۵ رئیس ثبت دامغان

نمره اعلان ۱۰۱۷ — ۱ - ۸ **محمود غروی**

نمره ۳۸۰۷ **اعلان حراج** تاریخ ۱۹ر۲ر۱۰

کلاسمان ۹۵-۲۶ نمره حساب ۱۰۱۹۹۹

۵ راس گاو سیاه و ۲ راس گاو زرد از اموال عرب علی طبق مقررات مواد نظامنامه اجراء مفاد اسناد رسمی لازم الاجراء برای روز ۱ شنبه ۳۱ خرداد ماه ۳۱۵ ساعت ۹ صبح ۳ قبل از ظهر بطریق مزایده فروخته میشود - طالبین میتوانند به محل حراج قصابخانه مراجعه ودرخرید شرکت نمایند

تاریخ انتشار ۳۱ اردیبهشت ماه ۱۳۱۵

رئیس شعبه ۲ اجرای ثبت ایالتی طهران

نمره اعلان ۱۰۱۸ — **رضا خوانساری**

نمره ۱۵۷۱ر۴۵۳ **اعلان حراج**

شش دانك یکبابخانه تحت پلاك نمره ۳۱۸۵۰ واقعه در رضائیه ناحیه سه کوچه بازار باشی ملکی آقای مختار (غلامی) که بثبت نرسیده در روز دوشنبه هشتم تیر ماه ۱۳۱۵ ساعت دو قبل ازظهر در شعبه اجرای ثبت ایالتی (رضائیه) بمزایده گذارده میشود و حراج از مبلغ ششصد ریال شروع خواهد شد تاریخ انتشار سه شنبه ۲۹ر۲ر ماه ۱۳۱۵

رئیس اداره ثبت ایالت غربی - **ابوالقاسم سعید**

نمره اعلان ۹۹۵ — ۱ - ۸

کفش کتان انگلیسی

راغب خیابان لاله زار

نمره اعلان ۸۴۶ — ۵—۰

اکسیر ادهم یا معجون مقوی

اکسیر ادهم با سابقهٔ که نزد عموم مخصوصا آقایان اطباء درجه اول دارد محتاج به تعریف نیست فقط ناگزیر هستم از تذکر ذیل که آقایان مصرف کنندگان دقت فرمایند برای بدست آوردن شیشه های بسته شده دواخانه نظامی طهران نماینده دراصفهان وتوابع **دواخانه آتش**

نمره اعلان ۹۵۶ — ۳ - ۶

تیغ تخت جمشید

توسط اشعه برق ساخته شده مخصوص تراش موهای زیر و از بروز جوش صورت جلوگیری می کند

نمره اعلان ۹۵۳ — ۴ - ۱۰

پانصد الی سی هزار تومان

وجه نقد مقابل املاك ثبت شده شهری و اطراف و چندین نقره وجوه برای خریداری خانه ها و مستغلات مرکزی و شمالی شهر ودهات اطراف موجود ومستاجرین متعدد برای خانه های شهری و باغات شمیران حاضرند صاحبان محترم به آژانس سپهبانی در لاله زار مرتبه فوقانی مقابل سینمای ایران قدری بالاتر بفرمایند .

نمره اعلان ۱۰۱۴ — ۱-۵

نمره ۱۵۷۶ر۴۵۹ **اعلان حراج** نمره حساب

تمامی وهبکی یکچارك ویکسیر مشاع از یکدانك مشاع از دو دانك مفروز ازششدانك قریه ساعتلو واقعه در رضائیه بلوك بارانلوز ملکی آقای فضل الله مشهری در روز یکشنبه ۷ تیر ماه ۱۳۱۵ ساعت ۲ قبل از ظهر درشعبه اجرای ثبت ایالت غربی (رضائیه) بمزایده گذارده میشود وحراج ازمبلغ هشتهزار ریال شروع خواهد شد تاریخ انتشار ۲ شنبه ۲۸ر۲ ماه ۱۳۱۵

رئیس اداره ثبت ایالت غربی **ابوالقاسم سعید**

نمره اعلان ۹۵۴ — ۲ - ۸

مارس Mars

ساعت خوب باید دارای مزایای ذیل باشد.

۱ - باید ساختمان ان محکم و دقیق باشد

۲ - باید بادوام و برای سال ها بخوبی کار کند .

۳ - باید رنك آن تغییر نکند

۴ - باید قشنك وشیك باشد

ساعت مارس تمام مزایای مزبور را داراست

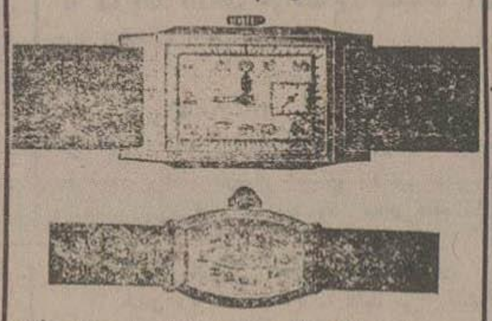

همه قسم ساعت مارس زنانه و مردانه طلا وغیرطلاموجوداست .

نمره اعلان ۹۲۵ — **مغازه پیرایش** ۲ - ۱۵

خانمها - آقایان

خمیر دندان پاستور تصدیق شده صحیه کل کشوری و صحیه بلدیه برای سفید کردن دندان ومحکم نمودن لثه وجلوگیری از آفات و عوارض گوناگون آنها بهترین خمیر هاست

نمره اعلان ۷۴۹ — ۵-۱۵

۲۵۰۰۰۰ ریال دیگر

وجه نقد

یك جا ویا بطور خورد در مقابل املاك ثبت شده شهر از سه شاهی الی دوشاهی ونیم وهمچنین در مقابل باغات شمیران موجود است طالبین باوراق لازمه به آژانس استیفانی تلفن ۸۷۰ مراجعه فرمایند

نمره اعلان ۹۱۵ — ۲-۸ **هاشمی**

کافه رستوران نادر خیابان پهلوی

از ساعت عالی، هوای آزاد، بهترین اغذیه واقسام مشروبات، ازساعت ۶ ونیم بعد ازظهر الی ۱۲ نصف شب ازواردین محترم پذیرائی خواهد شد (ازخانواده‌های محترم پذیرائی میشود)

نمره اعلان ۴۴۱ — ۹-۱۰

ارکستر طاطائی

در کافه رستوران رخشان (خیابان پهلوی) همه شب مترنم است اغذیه و اشربه ماکول و گوارا جهت پذیرائی خانواده‌های محترم مهیاست

نمره اعلان ۹۰۸ — ۷ - ۱۰

قابل توجه آقایان اطباء محترم

گنومرز

دوای مجرب سوزاك که اخیرا کمیاب شده بود اینك مجددا وارد ودر اغلب دواخانه های معروف بفروش میرسد

نمره اعلان ۹۸۹ — ۲—۵

کارخانه چلیك سازی اروپائی

بمدیریت آنتوان رابچف واقع در کوچه کوشك خیابان ارباب جمشید درموسسه آن کوانواع واقسام چلیك را باچوب بلوط پخته شده می‌سازد وهمچنین تعمیر چلیکهای کهنه را می‌پذیرد

نمره اعلان ۹۵۸ — ۲ - ۳

اخطار مهم

همه رقم برنج صدری سفید یکدست اعلای دم سیاه معروف رشتی که ازدست اول یعنی زارع خریداری وبهمین مناسبت نسبت بتمام فروشندگان طهران ارزانتر میفروشیم در کیسه‌های کوچك وبزرك درشرکت سهامی مرز واقع درشاه آباد خیابان باغ سپهسالار تلفون ۳۰۱ موجوداست بایکدفعه امتحان مشتری دائمی ماخواهید شد

نمره اعلان ۷۸۹ — ۱۰-۱۰

باغات خود را مشروب کنید

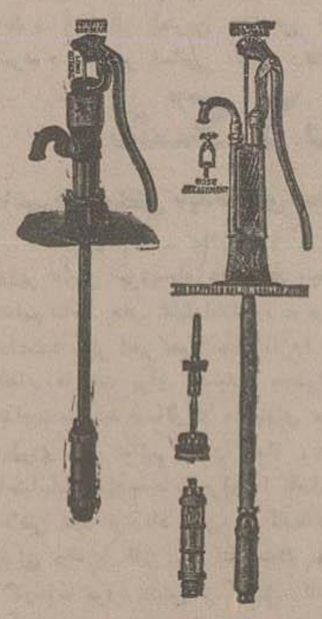

بهترین تلمبه های آب دنیا تلمبه معروف میرس امریکا است که برای چاهای خیلی عمیق و عمارات بلند وبوسیله آن میتوان بلندترین درختهارا شست تلمبه‌های مزبور در ساعتی پانصد من آب را از عمق چاهای ۲ مطری الی پنجاه مطری بیرون می آورد .

جمال گلستانه - خیابان چراغ برق

تلفن ۲۰۲۶

نمره اعلان ۸۰۸ — ۶ - ۶

سقز امریکائی چیست ؟

یك شیرینی خیلی مفید و مرغوب و مطبوعی است که درسال فروش آن در دنیا بالغ بر ۲۰۰۰۰۰۰۰۰ دولار است جاویدن (سقز امریکائی) برای تزئید اشتها - سفید و پاك نگاه‌داشتن دندان ها - معطر نمودن دهن رفع عطش و تمر از قواء نظیر ندارد - هرگاه مغازه های قنادی و سیگاری و دواخانه ها در شهر و محل شما برای فروش موجود نداشتند با فرستادن آدرس و ۸۰ دینار تمبر پست بدفتر کار خانه ۲ نوع نمونه مجانی ازسقز امریکائی با پست دریافت خواهید فرمود

نمره اعلان ۹۳۳ — ۳-۵ **شرکت سقز سازی شرق**

کافه رستوران آسایش خیابان پهلوی

با طرز و اسلوب جدید - هوای آزاد - خوراك و مشروب طبق پروگرام اداره محترم شهرداری - ارکستر ایرانی و فرنگی - احت نظر ویولونیست آقایان ثابتی و سالار و مظفری از آقایان محترم و خوانین محترمه پذیرائی میشود .

نمره اعلان ۱۰۱۲ — ۱ - ۵

فتتاح تابستانی هوای آزاد کافه رستوران گلبهار

در خیابان صنیع الدوله

از لیله جمعه اول خرداد با دودسته ارکستر ایرانی اروپائی و قفقازی از خانواده‌های محترم با بهترین اغذیه و مشروبات با کمال احترام پذیرائی میشود

نمره اعلان ۸۸۷ — ۲-۲

اعلان مناقصه

شهرداری طهران حمل سنگهای مرمر موجوده در محوطه ساختمان تاتر واقعه در خیابان فردوسی را به محل کارخانه حجاری واقع در خارج دروازه دوشان تپه (جنب کارخانه برق) به مناقصه می گذارد . داوطلبان بدوا به ساختمان تاتر مراجعه از مقدار سنگها و وضعیت آن اطلاع حاصل سپس پیشنهاد خود را که شامل اجرت حمل کلیه سنگها باشد به انضمام ۲۰۰ ریال قبض ودیعه تا ظهر روز یکشنبه ۳ خرداد به کابینه شهرداری تسلیم و ساعت ۵ بعد از ظهر روزمذکور برای حضور در جلسه مناقصه و اطلاع از نتیجه به کمسیون ابتیاع مراجعه نمایند در صورت اصابت مناقصه و استنکاف از امضای قرار داد وجه ودیعه ضبط وشهرداری دردیاقول پیشنهادات نیز مختار است

نمره اعلان ۱۰۱۹ — **شهرداری تهران**

امشب سینما ایران ادی کانتور درفیلم کمدی مشهور خواب رومی دارای سنهای تاریخی ازرم قدیم

دکتر وجانیان

دیپلمه دانشگاه مسکو

متخصص در امراض مقاربتی - جلدی ومالاریا
رئیس قسمت امراض مقاربتی وجلدی مریضخانه شوروی .

ساعت پذیرائی در مطب شخصی
صبح از ۸ تا ۱۰
عصر از ۶ تا ۸
خیابان سوم اسفند (خاص) نمره ۱۶

نمره اعلان ۹۱۲ ۶ - ۲۶

اگاهی

آجر ناسوز (شاموت) ساخت خارجه وزن سه کیلو الی ۹ کیلو وازهر قبیل آهن آلات برای مصرف ساختمان در تجارتخانه آهنچیان واقع درخیابان جلیل آباد مقابل قور خانه موجودوبقیمت مناسب بمصرف فروش خواهد رسید تلفن نمره ۱۵۵۱

نمره اعلان ۲۳۹ ۲

بشارت بعموم هموطنان

باغ نو هواء قنادی نو رو بروی سفارت انگلیس که بنام قنادی وباغ دبستانی کافهٔ شمیران که در ۲۶ — ۲-۱۵ دائر باز خواهد شد از هر حیث تکمیل خوراکهای ایرانی وفرنگی ومشروبات همه نوع موجود است وار گست اروپائی دائر از عموم واردین با کمال احترام پذیرائی میشود از یك مرتبه امتحان و تشریف فرمائی مضایقه نفرمائید

کافه رستوران شمیران

نمره اعلان ۹۱۶ ۵-۵

دکتر آرمن بطروسیان

متخصص در امراض تناسلی وجلدی از اروپا مراجعت کرده

و کماکی السابق ازساعت ۸ الی ۱۲ ظهر و از ۵ الی ۸ بعداز ظهر ازمرضی محترم پذیرائی می شود

معالجات بوسیله الکتریسته

آدرس - خیابان فردوسی (علاء الدوله سابق) کوچه بختیاری ها تلفن نمره ۲۰۱۶

نمره اعلان ۲۶۴ نمره ثبت اداره صحیه و معاونت عمومی ۲۳۸

دکتر آرام

خیابان لاله زار کوچه امین السلطان

از اروپا مراجعت کرده
متخصص در امراض تناسلی ، وجلدی
معالجات بوسیله الکتریسته

اوقات پذیرائی از ساعت ۷ صبح الی ساعت ده شب

نمره ثبت صحیه وخیریه و معاونت عمومی ۸۹۱

نمره اعلان ۲۰۱ — ۲ —

اولین استاسیون دهنده Kdka در دنیا توسط کمپانی وستینگهوس انتشار یافت

westinghouse

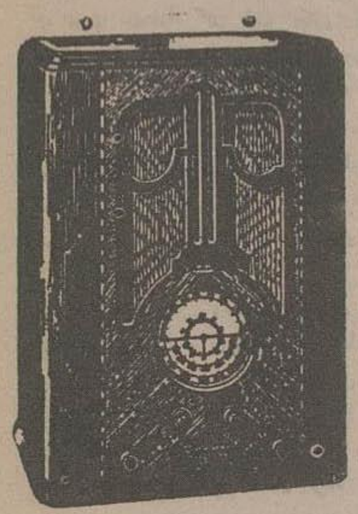

پس از آنکه مارك های مختلف رادیو را ملاحظه نمودید به نمایشگاه رادیو وستینگهوس درخیابان شیخ مراجعه نموده در صورتیکه بهتر از رادیو های دیگران بود خریداری نمائید :

نماینده انحصاری در ایران

شرکت نسبی حسو وشرکاء

طهران خیابان شیخ تلفن ۱۰۸ نمره اعلان ۴۶۶ ۷- ۱۰

خانم دکترس دندانساز ورادیختیاری

شروع به پذیرفتن مرضی نموده است آدرس : خیابان شاه (اسلامبول) مقابل کافه کنتیننتال

نمره اعلان ۶۱ ۱۱ - ۱۲

سرویس شبانه مریضخانه دکتر بختیار

(متخصص در زایمانهای غیر طبیعی • امراض زنانه • مقاربتی • جراحی) در تمام ساعات شب برای عیادت مرضی در منازل یا پذیرائی در مریضخانه دائر و کافی است که بوسیله تلفن ۲۲۱۸ یا بمحل مریضخانه واقعه در کوچه ارباب کیخسرو اطلاع دهند .

اعلان ۶۴۹ ۳ - ۳۰

بشارت به اهالی محترم همدان

ژورنال های مد جدید و کفش های کتانی مردانه و زنانه بفرمهای مختلف - کلاه های تابستانی زنانه (**پاناما**) و همه رقم توپ های فوتبال و لوازم ورزش برای **مغازه پروانه همدان** جدیدا وارد شده و بنازل ترین قیمت بفروش میرسد تا تمام نشده مراجعه فرمائید .

مغازه پروانه همدان

نمره اعلان ۹۳۴ ۳—۱۵

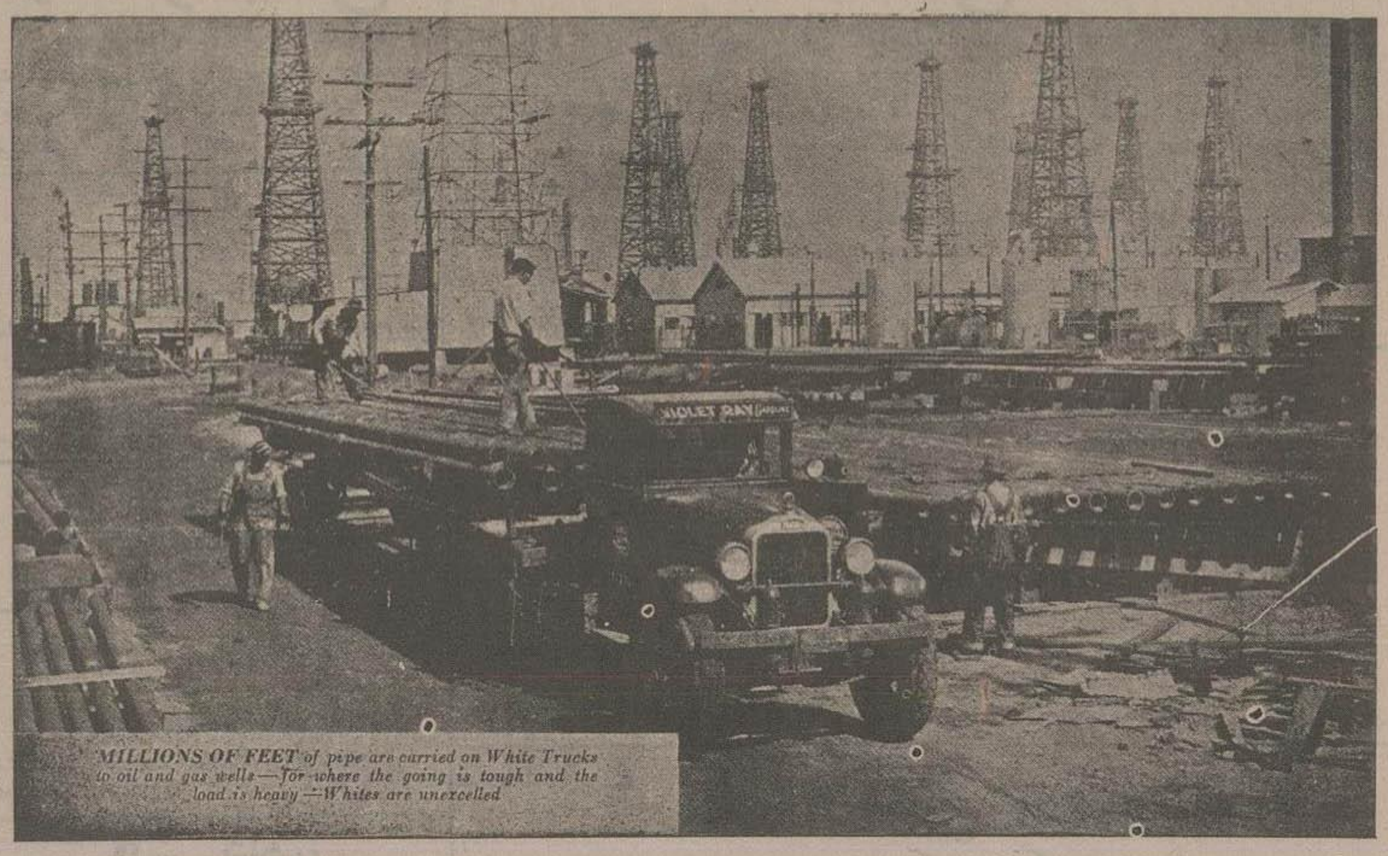

بیرون آمدن نفت خام از چاه تا موقعی که قابل استفاده میگردد مستلزم پیمودن سه مرحله است اول عمل استخراج دوم عمل تصفیه و سوم عمل حمل و نقل - برای عمل توزیع صنعت نفت محتاج اتوموبیل است و صنعت نفت در دنیا بزرگترین صنعتی است که وجود اتوموبیل در آن مدخلیت مهمی دارد - یکی از کمپانی های نفت امریکا دارای دوازده هزار کامیون کمپانی دیگری دارای هشتهزار و بعضی دیگر از آن ها هر یك متجاوز از پانصد دستگاه کامیون برای منظور توزیع نفط دارا می باشند و مرغوب ترین نوع اتومبلی که در صنعت مذکور مورد استعمال است و در عرض سی و پنجساله عمرخود از همه جهت امتحانات رضایت بخش داده .

اتومبیل وایت است - اتومبیل وایت همواره با این صنعت مهم همراه بوده - قیمت اتومو بیلهائی که امروزه در امریکا در صنعت نفط کار می کنند در حدود پانصد میلیارد دولار است که از این مبلغ سهم معتنابی نصیب **اتومبیلهای معروف وایت است**

نماینده اتومبل های وایت در ایران

ه . ژ . تفنکچیان

نمره اعلان ۵۰۲۷

نفح کم فروش زیاد

بهترین صفحات فیلم های ناطق و آواز و رقص های جدید اروپائی از این تاریخ ببعد بقیمت ﴿ ۱۰ ریال ﴾ بفروش میرسد

نمره اعلان ۹۱۵ ۴ — ۴ جنب سینما همایون موسسه تجارتی البرز

بهترین تخت خواب

تخت خوابهای فلزی بسیار محکم و قشنك بچه گانه را با قیمت ارزان از مؤسسه تختخواب سازی باستان خیابان منوچهری خریداری فرمائید

نمره اعلان ۷۴۱ ۵ - ۶

بیمه سوزاك

با مراجعه باین جانب از مودت های بی در پی سوزاك خلاص خواهید شد زیرا معالجه درمحکمه این جانب قطعی است معالج سریع امراض مقاربتی جلدی

دکتر فقیهی شیرازی

خیابان عین الدوله تلفن از ۱۶۲۰ (عصر وشب)

نمره اعلان ۳۲۷ ۸ - ۱۰

۵۱ ریال کیف زنانه مشکی سرمهٔ قهوهٔ و بز مغازه انحصار - موتوبل شاه آباد

نمره اعلان ۸۹۸ ۵-۱۰

سال دهم - شماره ۲۷۹۱ - عصر جمعه

۱ خرداد ماه ۱۳۱۵ - ۱ ربیع الاول ۱۳۵۵ = ۲۲ مه ۱۹۳۶

صاحب امتیاز ومدیر مسؤل : ع . مسعودی
عنوان تلگرافی : طهران - اطلاعات
تلفون روزنامه - ٤٤٤

جای اداره
اول خیابان خیام (جلیل آباد سابق)
تلفون مطبعه ۳۸۸

اطلاعات

برای درج اعلان بدفتر اداره مراجعه شود
لوایح وارده پس داده نمیشود
تك فروشی طهران ۳۰ دینار
ولایات ۴۰ دینار

وجه اشتراك

	۱۲ ماهه	۶ ماهه	۳ ماهه
داخله :	۱۰۰ ریال	۵۰ ریال	۳۰ ریال
خارجه :	۱۵۰ «	۸۰ «	۴۵ «

اوضاع سیاسی اروپا

بقیه از صفحه اول

در ایتالیا: بعد از الحاق حبشه

آغاز اقدامات مقدماتی ایتالیا در حبشه از هفتهٔ پیش شروع گردید مقصود از اقدامات مذکور طرح نقشه های لازم برای استفاده از ثمرات فتح حبشه می باشد

از نقشه های وسیع یکی ایجاد جاده های بزرگ شوسه بطول ۲۸ هزار کیلومتر دیگر مطالعات در باب عمران فلاحتی اراضی و اخیرا تصویب دو میلیارد و چهل و پنج میلیون « لیر » برای وزارت دفاع و مستعمرات و بالاخره تصویب فرامین رسمی الحاق حبشه به ایتالیا در مجلس نمایندگان ایتالیا بود

در خلال همین احوال است که مسیو موسولینی رئیس الوزراء ایتالیا با مخبر روزنامه ماتن مصاحبه نموده و می گوید : « در مقابل ثمرات فتح حبشه هر کس بخواهد ایستادگی کند ملت ایتالیا را در مقابل خود خواهد دید » یعنی هر کس الحاق حبشه را به ایتالیا نشناسد و با این مسئله مخالفت ورزد و درصدد استرداد حبشه بیفتد همه ایتالیا برعلیه او قیام خواهند کرد

و یا بعبارت بهتر گفته است : «هر گونه مجازات های اقتصادی جدید بر علیه ایتالیا نقشه جغرافیائی اروپا را تغییر خواهد داد

این بیان موسولینی درست در موقعی اداء می شود که در محافل سیاسی پاریس و در تمام اروپا در نتیجه انتخابات پارلمانی گفتگوی روی کار آمدن کابینه لئون بلوم پیشوای حزب سوسیالیست و طرفدار جدی پیمان جامعه و اجرای مجازاتها می باشد ...

در فرانسه: بعد از انتخابات

خبر مهمی درهفته گذشته نبوده است جز آنکه انتظار خاتمه دورهٔ پارلمان فعلی و تشکیل پارلمان جدید و کابینه سوسیالیست فرانسه را دارند که این را هم احتمالا تا اواسط ماه ژوئن بطول خواهد انجامید .

ولیکن یك سلسله ملاقاتها و مذاکرات سیاسی با لئون بلوم رئیس الوزراء آتیه فرانسه مخصوصا در باب رویه که باید در نیمه ژوئن در شورای جامعه ملل راجع به قضیه ایطالیا و حبشه پیش گرفته شود مذاکرات شده و برطبق اظهارات مسیو ادن وزیر امور خارجه انگلیس ، هنگام مراجعت از ژنو ، سیاست نزدیکی فرانسه و انگلستان بیشتر تقویت شده است

در انگلستان: دورنمای افکار عمومی

خبری که چند روز پیش بطور مبهم راجع باحتمال ترمیم کابینه انگلستان واصل گردیده بود در آخر این هفته ازطرف محافل رسمی لندن بطور وضوح از آن گفتگو شده و روی کار آمدن یك کابینه که صرفا محافظه کار باشد پیش بینی می شود و همانطوریکه اشخاص مطلع بوقایع سیاسی فتح جناح چپ پارلمانی فرانسه را نتیجهٔ وقایع فتح ایتالیا در حبشه وبحران اوضاع سیاسی اروپا دانسته اند همینطور هم میتوان گفت همان وقایع بحد زیادی افکار عمومی انگلستان را تحت تاثیر خود قرار داده و از لحاظ سیاسی کابینه ملی مستر بالدوین مواجه بامشکلاتی شده است .

از تیرگی روابط انگلستان و ایتالیا مخصوصا پس از جوابی که راجع به کاوله های دم دم که ایتالیا مدعی ارسال آن از انگلستان بحبشه میباشد از طرف مستر ادن داده شد چیزی کاسته نشده و حتی خبر رسیده که ایتالیا اعضای عالی رتبه سفارت خود را در لندن نیز احضار کرده است

و از طرفی رویه انگلستان درقبال وضعیتی که براثر الحاق حبشه بایتالیا بعمل آمده است ، بواسطه عدم تشکیل کابینه جدید فرانسه نامعلوم می باشد ولیکن پیش بینی شده بود که پس از تشکیل کابینه مزبور سیاست انگلستان جدی وصریح خواهد بود وباید توجه نمود که موضوع ابقاء مجازات های اقتصادی ویا برداشتن آن در درجه اول موردتوجه میباشد زیرا موضوع مذکور باحیات جامعه ملل تماس دارد .

در ژنو : تشکیلات جامعه ملل

خروج دولت گواتمالا از جامعه ملل با آنکه نمی شود قائل باهمیتی برای آن شد ولیکن بهرحال یکی از وقایع هفتهٔ اخیر بوده است چیزیکه در اخبار هفته گذشته مهم بنظر می رسد موضوع مذاکرات و گفتگوهای پرحرارتی است که در بعضی محافل سیاسی اروپا راجع بسرنوشت جامعه ملل و تجدید نظر در تشکیلات آن جریان داشته و دارد .

راجع بمجازاتهای اقتصادی یك ملاقاتی توسط رئیس کمیته سیزده نفره مادرباکا در پاریس از بلوم رئیس الوزرای آتیه فرانسه بعمل آورده و معلوم میشود تا کابینه فرانسه تشکیل نشود نمی توان پیش بینی کرد که مجازاتها چه صورتی پیدا می کند رویه انگلستان هم چنانکه متذکر شدیم بیشتر مربوط برویه ایست که فرانسه اتخاذ خواهد نمود .

کابینه جدید لهستان

خبر تشکیل کابینهٔ جدید لهستان درهفته اخیر واصل گردید چیزی که در اخبار مربوط بتشکیل کابینه مزبور رسید موضوع شدت تبلیغات ارتش در لهستان بوده ومخصوصا این عبارت که : « تمایلات بجنگ در اروپا روز افزون وزور حق را ازبین می برد » از طرف جراید لهستان تاحدی روشن میکند افکار عمومی اروپا مخصوصا بعد از قضایای تصرف حبشه تاچه حدی از وقوع یك جنگ احتمالی در آینده متاثر ونگران شده است

در حبشه

ضرری ندارد عطف نظری هم باین کشور نمائیم هنوز قضیهٔ حبشه دنباله خودرا در وقایع جاری خارجه افکار رابخود مشغول داشته درآنجاستونهای ایتالیائی مشغول مبارزه برعلیه دستجات مسلح حبشی بوده وضمنا باکمال جدیت وعجله مشغول خلع سلاح اهالی وساکنین حوزه های متصرفی خود شده اند

یك خبر در هفتهٔ اخیر رسید که : هیئت دولت جدید حبشه در شهر « کور » واقع در ۲۱۰ میلی مغرب آدیس آبابا از وزرای سابق حبشه تشکیل گردیده این خبر از قاهره رسیده بود و دیگر خبری از این موضوع نرسید .

و اما امپراطور حبشه در اورشلیم اقامت دارد ودر هفته اخیر خبر رسمی راجع به عزیمت هیلاسلاسی بسویس بقصد دفاع از کشور خود در ژنو واصل گردید ودر آنجا برای او مشغول تهیه وتدارك منزل میباشند ..

در فلسطین

تصمیم اعراب بادامه مبارزه در عدم اطاعت بحال خود باقی مانده زدو خورد بین اعراب ویهود ومقاومت آنها در مقابل دستجات پلیس ادامه داشته در واقع اعراب مواجه باسیل مهاجرت یهود شده اند وبیمناك می باشند ازاینکه مبادا یهود جای آنها را بگیرند وبهمین مناسبت پیشنهادی هم که راجع باعزام یك هیئت نمایندگی ازطرف اعراب بلندن وتشکیل کمیسیون مخصوص برای مذاکره درباب مهاجرت بود که ازطرف کمیسر عالی انگلیس شده بود رد کرده واعلام نمودند تاخاتمه بمهاجرت یهود بفلسطین داده نشود از دخول در هر گونه مذاکراتی خود داری خواهند کرد

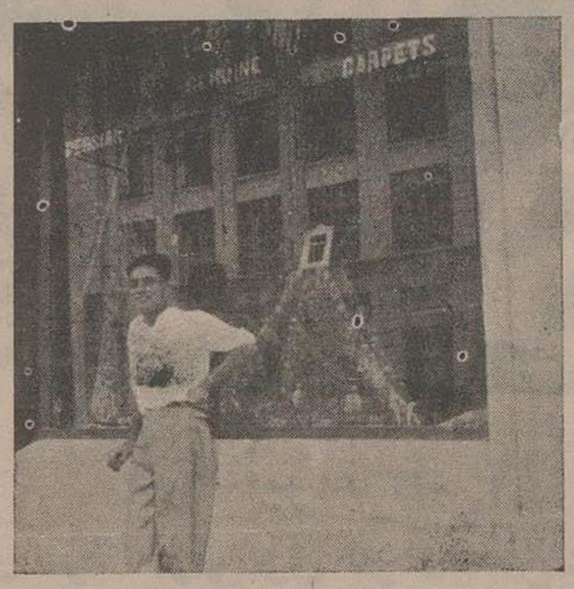

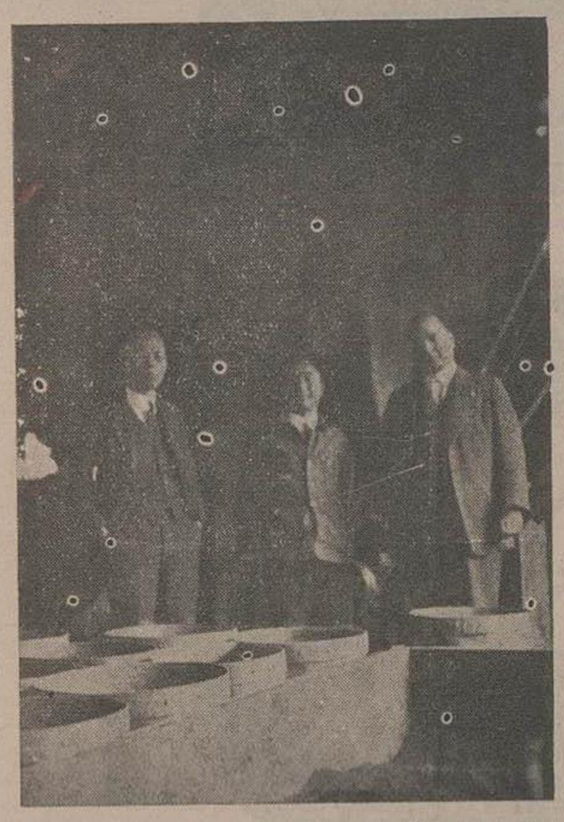

آقای بهمن رشید ایرانی که از تجار ایران مقیم هندوستان وچین واخیرا بطهران وارد شده اند زحمات شایانی برای فروش وتهیه بازار قالی وسایر امتعه ایران در شرق اقصی متحمل گردیده اند - گراور فوق شعبه تجارتی مشارالیه را درچین که تحت نظر مهربان ایرانی اداره میشود نشان میدهد در گراور مقابل خود ایشان هنگام فروش خاك سرخ در یکی از کارخانجات ژاپون مشاهده میشوند

آقای بهمن رشید ایرانی چند روز قبل یکدستگاه ماشین سینما توگراف و یك دستگاه ماشین فیلم استو بدانشکده افسری اهداء نموده وریاست دانشکده این اقدام مهمن پرستانه ایشان را تقدیر کرده اند

راه خوشبختی

بطوریکه میدانید نیل باین راه درسایه ورزش است **کلوب ورزنده** برای تامین این مقصود در خیابان فردوسی کوچه میرشکار حاضر است

نمره اعلان ۹۳۹ ۲ - ۵

درمان

نامه ماهانه
طبی - فنی - علمی

شماره دوم در ٦٤ صفحه بقلم اساتید دانشکده طب واطباء درجه اول تهران انتشار یافت

جای اداره : طهران ناصریه

نمره اعلان ۱۰۰۱ ۲-۳

در مشهد

یك نفر مخبر لازم است - داوطلبان کتبا به اداره رجوع نمایند -

تنیس حسابی

در کلوب ورزنده خیابان فردوسی کوچه میرشکار برای تعلیم وهم برای بازی آماده است

نمره اعلان ۹۳۸ ۳ - ۵

قدس شاهین

چه خوش باشد که بعد از انتظاری
بامیدی رسد امیدواری

بانوان محترم را بشارت میدهد که جوراب ابریشمی خالص را که مدتی انتظار داشتند ازامروز مهیا است . مغازه قدس شاهین علیای لاله زار مقابل سینمای ایران نمره اعلان ۹۸۷ ۲ — ٦

یکنفر مهندس

مکانیسین که سابقهٔ عملی ممتدی در ساختمان ماشینها دارد و مدتها ریاست کارخانجات را بعهده داشته شغل مناسبی می خواهد طالبین باداره ژورنال دو تهران مراجعه کنند نمره اعلان ۱۰۲۷ ۱-۳

اعلان تحدید حدود ثبت املاك قریه ارجلان نمره ۰۰ باوك خوار

در تعقیب اعلان نمره ۳۲۰٤ بموجب ماده ۱٤ قانون ثبت املاك تحدید حدود نمرات ذیل

۱ - مخدره خانم مولود دیهیم نسبت به سه دانك مفروز ازشش دانك با حقابه مطابق معمول محل از رودخانه حبل رود

۲ - آقا سید جلال الدین حسینی طهرانی نسبت به سه دانك مفروز از ششدانك با حقابه مطابق معمول محل از رود خانه حبل رود

درروز ۲ شنبه ۲۵ خرداد ماه ۱۳۱۵ درساعت ۳ قبل ازظهر درمحل شروع وبعمل خواهد آمد

لذا بموجب ماده ۱٤ قانون ثبت املاك صاحبان املاك و مجاورین نمرات فوق الذکر بوسیله این اعلان احضار میشوند که در روز و ساعت مذکور فوق درمحل حضور بهمرسانند وچنانچه هریك از صاحبان املاك یا نماینده قانونی آنها درموقع تحدید حدود حاضر نباشند مطابق ماده ۱۵ قانون مزبور ملك آنها باحدود اظهار شده از طرف مجاورین تحدید خواهد شد واعتراضات مجاورین و صاحبان املاك که درموقع مقرر حاضر نبوده اند مطابق مقررات ماده ۲۰ قانون ثبت املاك پذیرفته خواهد شد

رئیس ثبت اسناد و املاك ورامین و خوار و ابوانکی
علی شریفی

نمره اعلان ۱۰٤۱

اگاهی

در تحت توجهات مخصوص اعلیحضرت همایون شاهنشاهی ارواحنا فداه

شرکت سهامی در بندر پهلوی باسرمایه دویست هزار ریال برای امور تجارتی و حق العمل کاری با اشتراك اشخاص مطلع و ذیعلاقه بعنوان شرکت سهامی عامل تاسیس و در دایره ثبت شرکتهای داخلی تحت نمره ۸۲ به ثبت رسیده هیئت مدیره شرکت بدین وسیله تاسیس آنرا (که مهمترین مقصود ازتشکیل آن تسهیل امور شرکتهای داخلی و موسساتی است که همه روزه با ترقیات عظیم کشوری ایجاد میشود) باطلاع عموم شرکتها وعلاقمندان میرساند که بنمایندگی خرید و فروش و همه گونه امورات گمرکی و واردات و صادرات وحق العمل کاری آنها حاضر و با سریعترین وسایل انجام خواهد داد .

محمد باقر عظیمی تبریزی - سید طاهر علوی - محمد حسین احمد زاده - حسن اقا طاهباز سید آقاباقر پور -

نمره اعلان ۹۷٤ ۲ — ۵

اعلان

اداره کل فلاحت احتیاج باستخدام عدهٔ مترجم فرانسه وماشین نویس که فرانسه را بخوبی حرف زنند باشرایط ذیل دارد :

۱ - تبعه ایران
۲ - سن کمتر از ۱۸ نباشد
۳ - عدم مشمولیت باداشتن ورقه خاتمه خدمت تحت السلاح
٤ - اشخاصی که زبان انگلیسی وماشین نویسی لاتین را دانسته وهمچنین دارای دیپلم کامل متوسطه علمی باشند برسایرین مقدم خواهند بود .

داوطلبان روز سه شنبه ۵ خرداد ساعت ۹ صبح بامدارك تحصیلی در اداره استخدام حضور بهم رسانند

نمره اعلان ۱۰۱۰ ۲ - ۲ رئیس کل فلاحت

شرکت سهامی بیمه ایران

به اطلاع عموم میرساند که همه گونه بیمه های حریق - حمل و نقل بری و بحری - اتومبیل های سواری و باری - عمر وحوادث و غیره را قبول مینماید .

آدرس طهران خیابان لاله زار تلفون نمره ۵۱۸

نمره اعلان ۷۰۳ ۷ - ۱۰

دواخانه هائی که در (شب ۲ خرداد) ماه جاری تاصبح برای رفع احتیاج اهالی پایتخت برحسب تعیین اداره کل شهربانی کشیك دارند بقرار ذیل است

ناحیه	دواخانه	محل دواخانه
مؤسسه دوائی شبانه سیه		میدان سپه
۱	اسلامیه	سبزه میدان
۲	کمال	چراغ برق
۳	ترقی	میدان پهلوی
٤	کهکشانی	خیابان امیریه
۵	اعتماد	سراب وزیر
٦	مطیعا	بازارچه سعادت
۷	اقبال	سراب منگل
۸	حشمت	عباس آباد
۹	عمومی	خیابان سیروس

استهائی که فردا حرکت میکنند

شمیران - ورامین - خوار - گیلان - همدان آذربایجان - خراسان - عراق - خوزستان - اصفهان فارس - مازندران

خارجه : تمام ممالك اروپا وامریکا

هوائی : عراق عرب - هندوستان

پروگرام سینما های امشب

ایران: فیلم ناطق خواب رومی
سئانس اول ۷ ونیم بعدازظهر
« دوم ۹ ونیم « «

پارس: فیلم ناطق سرپال کینك کونك عصر حاضر
سئانس اول ۷ ونیم بعدازظهر
« دوم ۹ ونیم « «

جهان فیلم ناطق سه تفنگدار
سئانس اول ۷ نیم بعدازظهر
« دوم ۹ ونیم «

دیدبان (مایاك) فیلم ناطق موسم گل
سئانس اول ۷ ونیم بعدازظهر
« دوم ۹ و نیم « «

سپه : فیلم ناطق تو کی هستی کامن دوست میدارم
سئانس اول ۷ ونیم بعدازظهر
دوم ۹ ونیم «

اعلان

وزارت مالیه بموجب قانون فروش خالصجات دوازده شهریور ۹۱ صدم شهریور ازجمله ٤ دانك قریه کاوچه ومزارع واقعه درمحال زنجان چائی کرم رود ایالات شرقی آذربایجان را که اقل قیمت آن بالغ بر ۵۰۵۰۰ ریال است بترتیب مزایده فروش میرساند طالبین برای اطلاع ازشرایط مزایده میتوانند باداره کل خالصجات واعلانهای تفصیلی که دردیوار سردرب عمارت وزارت مالیه - اداره مالیات بر عایدات - خالصجات طهران - حکومت طهران وسبزی میدان الصاق شده مراجعه نمایند پیشنهاد دهندگان باید پیشنهاد خود را تاتاریخ ۱۵ تیرماه ۳۱۵ دریاکت سربسته ومهور باانضمام قبض ودیعه باتعیین آدرس کافی باداره مالیه شرقی آذربایجان تسلیم و رسید دریافت دارند

نمره اعلان ۷۵۳ نمره ۱٦۰٦ ٤ - ٤ کفیل اداره خالصجات - استوان

تعقیب اعلان مناقصه

راجع بشوفاژ و تاسیسات صحی موزه تهران

برحسب تصمیمی که در جلسه مناقصه مورخه ۱۳۱۵/۲/۱۵ اتخاذ گردیده بعلت عدم اقامت پیشنهادات واصله مدت تاتاریخ ۳ شنبه ۱۳۱۵/۳/۵ تمدید ودرروز مزبور یا لات واصله قرائت خواهد شد

نمره اعلان ۱۰۰۲ نمره ٤۵٦۷ ۲-۲