محاکمه ۷ خرابکار

امروز در دادگاه علنی نظامی آغاز شد

جریان کامل دادگاه ومشروح سئوالها وجوابها

متهمین ووکلای مدافع به صلاحیت دادگاه و نقص پرونده اعتراض نکردند

سیمین نهاوندی

اکبر ایزدپناه

احمد گیقانی

منوچهر نهاوندی

متهم ردیف چهار: ما عضو سازمان رهائی بخش طرح های ایران بودیم

در صفحه ٤

کورش یکتائی

ازامشب در گروه ممتاز سینمائی پایتخت

شرح در صفحه ۱۶

این زن به کمک شوهرش درصدد ربودن سفیر امریکا بود

من با تبر شیشه اتومبیل سفیر امریکا را شکستم

ما درموقع ربودن سفیر امریکا و سرقت بانک نقاب سیاه بر چهره داشتیم

متهم ردیف یك: دوره تعلیمات مارکسیستی را در چین دیده‌ام

متهمین با وکلای مدافع خود مشغول صحبت و تبادل نظر هستند

نعمت‌الله عیوض‌محمدی

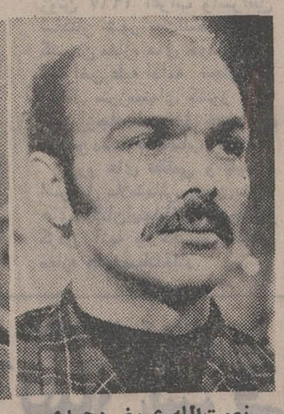

رحیم بنانی

در کوههای طالقان وشهرستانک انفجار دینامیت را تمرین کردیم

متهم ردیف دو: هدف ما ازگروگان گرفتن سفیر آمریکا اعلام موجودیت خودمان بود

اطلاعات

چهارشنبه ۱۶ خرداد ماه ۱۳۵۲ ـ شماره ۱۴۱۱۸ تکشماره ۵ ریال

شاهنشاه دیدار های رهبران شرق و غربرا تحولات امیدبخش عنوان دادند

شاهنشاه فردا به وطن مراجعت میفرمایند

«تودورژیکف» رئیس شورای دولتی بلغارستان ورودشاهنشاه و شهبانو رابه‌این کشورخوش آمدمیگوید در صفحه ۱۷

سود بازرگانی وحقوق گمرکی اتومبیل تقسیط میشود

★ تقسیط سود بازرگانی و حقوق گمرکی بمدت شش ماه و در شش قسط انجام میگیرد

★ استفاده از تخفیف سود بازرگانی تا آخر سال ۵۲ ادامه دارد

در صفحه آخر

فقط چند شب دیگر در کازینو و کانتری کلاب آبعلی

هنرمندان محبوب شما

گوگوش ـ عارف

برنامه کنفرانس هفتگی مرکز پزشکی فیروزگر بجای پنجشنبه ۵۲ر۳ر۱۷ در روز شنبه ۵۲ر۳ر۱۹ برگزار خواهد شد

موضوع: آمپولی‌ریه ، خطرناکترین سندرمی که کمتر شناخته و درمان میشود .

کنفرانس بزبان انگلیسی است .

سخنران: آقای‌دکتر ایروینگ‌رایت استاد دانشگاه کرنل، امریکا

م‌الف ٤٦٥١

جناب آقای مهندس علیرضا کاتوزی

باکمال تاسف درگذشت شادروان پدر مرحومتان را بجنابعالی و آقایان ناصر شاهین‌پر ومهندس‌علیرضا زاهدی، خاندان کاتوزی ، خانواده لاکانی تسلیت عرض نموده بقاء عمر و سلامت عموم بازماندگان را از پیشگاه خداوند متعال مسئلت نموده خود را در این مصیبت بزرگ سهیم میدانیم .

حاتم و مجید نصیرپور

اعلام فروش سهام بانک توسعه وسرمایه‌گذاری ایران

شرح در صفحه ۱۵

شرکت سهامی عام نورد و لوله اهواز

احتراما باطلاع مشتریان محترم میرساند

که اداره فروش این شرکت به طبقه ١٤ ساختمان بانك كار واقع درخیابان حافظ منتقل گردیده است .

متمنی‌است برای‌خرید انواع لوله‌های گالوانیزه‌وسیاه از نیم اینچ تا شش اینچ دروزن سبك‌و متوسط ساخت کارخانجات لوله‌سازی این‌شرکت‌از ساعت ۸ونیم صبح‌تاه بعدازظهربه تلفن های ٤٥٣٧٨-٦٦٨٩٦١-٦٦٨٩٦٣ مراجعه فرمایند .

استخدام در رشته نیروی هسته‌ای

وزارت آب و برق بمنظور انجام مطالعات و عملیات پروژه نیروگاههای اتمی در ایران بمهندسین هسته‌ای نیازمند است از مهندسین علاقمندی‌که‌در رشته فوق‌الذکر دارای درجه B.Sc. یا بالاتر هستند خواهشمند است تقاضای کتبی خود را همراه ریز مشخصات‌مربوطه در باره تحصیل و تجربه خویش به آدرس‌زیر بفرستند.

پروژه نیروگاههای اتمی

اداره کل مهندسی طرحها ـ واحد برق وزارت آب‌وبرق‌ـتهران

م‌الف ٤٣٠٠

اطلاعیه بانك توسعه صنعتی و معدنی ایران (شرکت سهامی عام)

همانطور که سهامداران محترم استحضار دارندمجمع عمومی فوق‌العاده بانک توسعه‌صنعتی و معدنی ایران (شرکت سهامی عام) در تاریخ هفدهم اسفند ماه ۱۳۵۱ تصویب نمود که سرمایه این‌بانک از مبلغ یک میلیارد و پانصد میلیون ریال به مبلغ سه میلیارد و یکصد و پنجاه‌میلیون ریال افزایش یابد .

براساس مصوبه فوق قرار شد معادل یک میلیارد و پانصد میلیون ریال سهام بانک بطریق زیر دراختیار سهامداران فعلی بانک قرارگیرد:

۱ـ بهریک از سهامداران فعلی بانک در قبال هرده سهم که دراین تاریخ مالک هستند یک سهم بانام بعنوان جایزه و به دارندگان کمتر از ده سهم درقبال هرسهم یک پاره سهم جایزه که معادل یکدهم سهم است داده شود . براساس این قسمت از مصوبه مجمع عمومی تاقبل از پایان سال ۱۳۵۱ افزایش سرمایه تامیزان یکصدو پنجاه میلیون ریال انجام و مراتب به ثبت رسید . سهام و یاپاره سهام متعلقه به سهامداران پس ازآماده شدن ارسال خواهد گردید .

۲ـ بهریک از سهامداران فعلی در قبال هرده سهم که دراین تاریخ مالک هستند نه سهم با نام بقیمت اسمی (هرسهم یکهزار ریال) فروخته میشود و به سهامدارانیکه کمتر از ده سهم دارا باشند درقبال هرسهم یک پاره سهم بانام به قیمت اسمی (هرپاره سهم یکصد ریال) فروخته میشود.

براساس این قسمت‌ازمصوبه مجمع عمومی بانک‌سهامداران‌میتوانندبادردست داشتن‌گواهینامه حق خرید سهام (که طبق مدارک موجود در بانك‌تنظیم گردیده‌وارسال میشود نسبت به استفاده از حق خرید سهام متعلقه اقدام فرمایند . ضمنا توجه سهامداران را به نکات زیر جلب مینماید :

الف ـ حداکثر فرصت جهت استفاده از حق تقدم خرید سهام پایان شهریورماه۱۳۵۲ می‌باشد.

ب ـ کلیه گواهینامه های حق خرید سهام که درپایان ساعت اداری روز شنبه سی‌و یکم شهریور ماه ۱۳۵۲ به بانک ملی ایران تسلیم نشده و وجه آن به‌حساب‌جاری‌بانک توسعه صنعتی و معدنی ایران واریز نشود از درجه اعتبارساقط است .

ج ـ بمنظور کمک به سهامداران این‌بانک برای استفاده از حق‌تقدم خود بانک ملی ایران موافقت نموده است که درصورت لزوم و امی بمنظور خرید سهام متعلقه به سهامداران اعطا نماید . دراینصورت مادام که‌وام دریافتی واریز نشود اوراق سهام خریداری شده بعنوان‌وثیقه وام اعطائی نزد بانک ملی ایران نگهداری خواهد شد .

سهامداران محترم میتوانند برای استفاده از حق تقدم خود تاپایان ساعت اداری روز شنبه سی‌ویکم شهریور ماه ۱۳۵۲ بیکی‌از شعب بانک ملی ایران درسراسر ایران مراجعه نموده و با تسلیم گواهینامه تمام بهای سهام پاپاره سهامی را که حق خرید انرا دارند بحساب جاری شماره ٦٤ پرداخت کرده و قبض رسید بانکی دریافت فرمایند .

د ـ چنانچه سهامداران نتوانند بترتیبی که درگواهینامه حق خرید سهام درج گردیده از حق خود استفاده کنند و یا راسا برایشان مقدور نگردد حق خرید سهام خود را بدیگران بفروشند میتوانند عین گواهینامه حق خرید سهام خود را همراه بایک برگ وکالتنامه رسمی (که بهمراه گواهینامه فرستاده میشود) بنام بانک با پست سفارشی بطوریکه قبل‌از پایان مرداد ماه ۱۳۵۲ به‌دبیرخانه بانک واصل گردد ارسال دارند تا پس‌از فروش گواهینامه مزبور دربورس اوراق بهادار تهران بقیمت روز وجه آن به‌آدرس آنها حواله‌گردد.

آ ـ ۱۷۰۵٦

دبیرکل

اطلاعیه پلیس راه‌ژاندارمری کل کشور

بموجب ماده ۷ قانون بیمه اجباری شخص ثالث پلیس‌راه موظف‌است‌از حرکت وسائط نقلیه زمینی‌فاقد کارت‌بیمه جلوگیری نماید. علیهذا در جهت رفاه حال رانندگان و سرنشینان اتومبیلها مراتب زیر توصیه می گردد .

۱ ـ رانندگان اتومبیلها برای جلوگیری از سرگردانی خود و سرنشینان وسائط نقلیه در جاده ها کارت بیمه شخص ثالث‌را همراه داشته باشند .

۲ ـ بمنظور تسهیل در کنترل کارت بیمه و جلوگیری از تضییع وقت رانندگان جهت انجام چنین کنترلی‌از علامت مخصوص بیمه شخص ثالث در روی شیشه جلو اتومبیل استفاده نمایند .

اداره پلیس راه ژاندارمری کل کشور

آ ـ ۵۱۳۹

متن‌اطلاعیه‌دفتر اموردانشجویان ،وزارت علوم‌وآموزش‌عالی

در اجراء تصمیمات متخذه در شورای عالی‌هماهنگی دانشجویان ایرانی مقیم خارج متشکل در نخست وزیری بدینوسیله باطلاع اولیاء آندسته ازدانش‌آموزان شاغل تحصیل در کشور های خارج که بعد از تاریخ ۵۰ر۳ر۱۸ بدون اطلاع و رعایت‌مفاد تبصره ۲ ماده ۳٦ قانون خدمت وظیفه عمومی جهت ادامه تحصیل به خارج از کشور مسافرت‌نموده و بسن مشمولیت رسیده‌اند میرساند .

بمنظور کمک به این دانش‌آموزان در نظراست در تابستان جاری استثنائا کمیسیون زیربط خارج از نوبت تشکیل شود . اولیاء دانش‌آموزان‌میتوانند جهت کسب اطلاعات بیشتر و تهیه مقدمات و ارائه مدارک لازم همه‌روزه در ساعات اداری باطاق شماره ۲۰٦ دفتر امور دانشجویان‌خارج‌واقع در خیابان کریمخان زند خیابان مدیری شماره ۲٦ مراجعه نمایند .

تلفن ۸۳۰۱۵۱ ـ ۸۲۰۲۷٤ ـ ۸۲۱۱۰۷

دفتر امور دانشجویان خارج

آ ـ ۱۷۲۱٤

اطلاعیه وزارت علوم و آموزش عالی

بدینوسیله باطلاع کلیه داوطلبان امتحانات تخصصی رشته های بالینی پزشکی میرساند که ثبت‌نام داوطلبان امتحانات تخصصی مزبور از تاریخ ۵۲ر۳ر۱۵ بمدت ده روز در دانشکده های پزشکی مربوطه انجام خواهد شد .

امتحانات تخصصی رشته های بالینی پزشکی در سراسر کشور در دانشکده های پزشکی وسیله هیئت‌های ممتحنه‌متشکل از استادان دانشکده پزشکی مربوطه و استادان منتخب وزارت علوم و آموزش عالی بعمل خواهد آمد .

داوطلبان شرکت در امتحانات باید مبلغ چهار هزارریال حق شرکت در امتحان تخصصی را به حساب شماره ۲۲۵٤ وزارت علوم و آموزش عالی در بانک مرکزی واریز نموده و فیش بانکی را در موقع ثبت‌نام به دبیرخانه دانشکده مزبور مسترد دارند .

داوطلبان میتوانند برای دریافت کارت ورودی به جلسه امتحان و اطلاع از روز برگزاری آن به دانشکده پزشکی مربوطه مراجعه نمایند .

م‌الف ٤٦٥٢

آگهی پذیرش دانشجودر دانشکده‌هنرهای دراماتیک

در صفحه ۱۷

آ ـ ۱٦۹۹۸

ازفردا صبح

فقط در سینما

پارامونت

یك شاهکار پرحادثه پلیسی و جنائی با چاشنی سکس و عشق ...

پلنگ خونین

رنگی ـ باشرکت

فرانکو نرو خلوریندا بولکان

آدولفو چلی ـ دلیا بوکاردو

گیشه سینما پارامونت همه روزه بلیط رزرو میکند

شرح در صفحه ۷

دنیای ورزش روزهای شنبه‌منتشر میشود

آگهی پذیرش دانشجو دردوره شبانه دانشکده هنرهای دراماتیک

در صفحه ۱۷

در سالروز جنگ ۶ روزه مغازه‌های اورشلیم عرب تعطیل شدند

شناسائی مغازه‌داران اعتصابی

قاهره ـ در آغاز هفتمین سالروز جنگ شش روزه‌ژوئن در حالیکه در مرز های اعراب و اسرائیل‌همچنان آرامش‌کامل برقرار است توجه محافل سیاسی‌بمذاکرات شورای‌امنیت در باره خاورمیانه که قرار است‌ازامروز آغاز شودمعطوف شده و در عین حال مطبوعات کشور های‌عربی‌سر مقاله های خود را به‌حوادث ژوئن۱۹۶۷ اختصاص‌داده‌اند پرزیدنت انورالسادات پس از بازدیداز واحد های نظامی مصر در صحرای سینا و پرت سعید و کانال سوئز دیشب بقاهره باز گشت .

رئیس جمهوری مصر بعد از ظهر دیروز پس از آنکه همراه ژنرال اسماعیل علی وزیر جنگ از مواضع مقدم نیروی هـای زمینی و پایگاههای هوائی آن کشور در ساحل غربی کانال سوئز دیدن کرد ضمن تشریح اوضاع‌سیاسی و نظامی کشور برای‌افسران و سربازان‌مصری تاکید نمود که مصر جداخود را برای نبرد آماده می‌کند.

انورالسادات روز دوشنبه‌پس از بازدید از واحد های‌مسلح مصر درپرت‌سعید برای‌نخستین بار پس از سال ۱۹۶۷ ازکانال سوئز گذشت و ازمواضع مقدم نیروهای مصر در صحـرای سینا دیدن کرد.

روزنامه نیمرسمی الاهـرام ضمن مقاله‌ای که بمناسبت‌سال روز جنگ شش روزه انتشار داده نوشته است مفهوم واقعی جنگ ژوئن منحصرا پیروزی نظامی اسرائیل به کشور های عربی نیست بلکه‌این پیروزی مرحله‌ای‌از یک بیکار طولانی و عمیق بود که از نزدیک به پنجاه سال قبل بین نهضت آزادی‌بخش عرب وصهیونیسم آغاز شده است .

روزنامه الجمهوریه در سر مقاله خود ضمن تشریح‌حوادث سال ۱۹۶۷ نوشته است که‌پس از گذشت شش سال مصر بار دیگر برای پیکار آماده استو حاضر نیست در برابراسرائیل تسلیم شود. موشه دایان‌اکنون از شش سال پیش انتظارتلفن رهبران قاهره را می‌کشد تااو را از تسلیم بدون قید و شرط مصرآگاه کنند ولی این انتظار هرگز بسر نخواهد رسید زیرا ما تسلیم نخواهیم شد.

در بوئنوس ایـرس جوانان عرب در آرژانتین‌بیک تظاهرات آرام دست زدند .

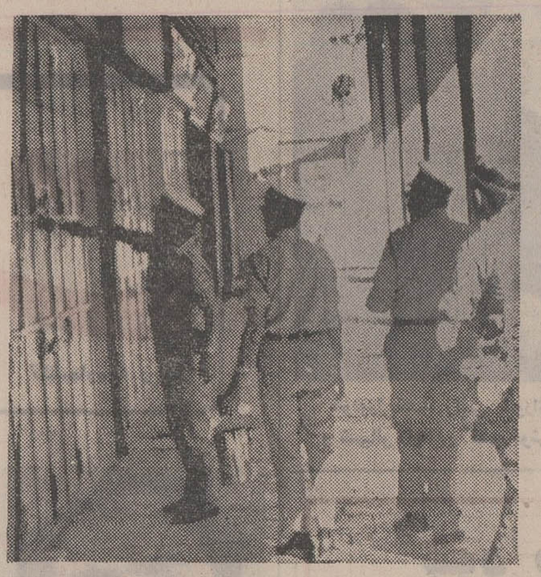

پلیس اسرائیل در اورشلیم در های مغازه‌هائی را که بعنـوان اعتراض به اشغال سرزمین هـای‌عربی تعطیل کرده بودند با رنگ علامت گذاری کردندتابعداقداماتی علیه صاحبان آنها بعمل آورند ، در عکس‌یکپلیس‌اسرائیل‌درحالیکه سربازان اسرائیلی تماشا میکنند مشغول رنگ زدن به درهای‌مغازه‌های اعتصابی دیده میشود.
عکس رادیوئی اطلاعات

تظاهر کنندگان که پرچم های آرژانتین و فلسطین را با خود حمل می‌کردند از خیابان های شهر گذشته و پس از آنکـه تاج گلی در پای ساختمان یاد بود قهرمان آرژانتین « خوزه دوسان مارتین » گذاشتند به احترام‌روح قربانیان خاورمیانه یک دقیقه سکوت کردند.

درنیویورک شورای امنیـت از عصر امروز بحث درباره اوضاع‌خاورمیانه راآغازمیکند.

محمد حسن زیات وزیر امور خارجه مصر ضمن نطق خود در نخستین جلسه شـورا درخواست خواهد کرد که‌مفاد ماده ۴۱ منشور سازمان ملـل متحد در مورد اسرائیل‌بمرحله اجرا گذاشته شود.

رادیو کویت گزارش داد که بمناسبت ششمین سالگرد جنگ ژوئن ۱۹۶۷ اعراب واسرائیل ساکنان شهر بیت‌المقدس از گشودن مغازه های خود بعنوان اعتراض علیه ادامه تجاوز و اشغال سرزمینهای کشور های عربی‌ازجانب‌اسرائیل خودداری کرده‌و دست باعتصاب زدند.

نیرو های نظامی و پلیـس اسرائیل علامتهائی بتروی‌مغازه های‌ساکنان‌اینمنطقه‌برای مجبور کردن آنها به گشایش مجدد مغازه ها چسبانده‌اند.

طبق اعلامیه کمیته آزادی هس :

نازیها هواپیمای شوروی را منفجر کردند

پاریس ـ یک سازمان نازی که کمیته فعال برای آزادی «رودلف‌هس» نامیده میشود طـی یادداشتی کـه برای خبرگزاری رویتر فرستاد ادعا کرد که وسائل سقوط هواپیمای مسافربری توپولف ۱۴۴ شوروی را فراهم کرده و این هواپیما بوسیله عناصر وابسته به این سازمان منفجر شده است . این سازمان ادعا کرده که بمب پیش‌ازپرواز هواپیما در آن کار گذاشته شده بود .

در نامه «کمیته فعال برای آزادی رودلف‌هس» که با ماشین تحریر نوشته شده چنین گفته میشود ، مـا خواستیم عملیات خود را از هواپیمای شوروی شروع کنیم بدو دلیل : نخست اینکه اتحاد جماهیر شوروی از میان دولت های متفق تنها دولتی است که با آزادی رودلف‌هس مخالف است . دیگر اینکه توپولف ۱۴۴ از روی نقشه‌ای که از «تولوز» دزدیده شده ساخته شده است .» «تولوز» شهری در فرانسه است که هواپیماهای کنکورد در آن ساخته شده است .

کمیته از اینکه در جریان سقوط هواپیمای توپولف ۱۴۴ شوروی جمعی از فرانسویان ساکن «گوسن‌ویل» کشته شدند بشدت اظهار تاسف کرده ، نوشته است که کمیته یک سال نامه‌هائی بعنوان چهار شرکت هواپیمائی شوروی ، امریکائی ، انگلیسی و فرانسوی فرستاده وتهدید کرده بود که اگر رودلف‌هس که واقعا جنایتکار جنگی نیست آزاد نشود حادثه وخیمی بوجود خواهد آورد ولی هیچگونه پاسخی ازطرف شرکت های‌هواپیمائی دریافت نکرد .

کمیته سپس یادآور میشود که عملی ساختن این تهدید بسیار مشکل بود و ما درانتظار گشایش نمایشگاه هوائی بورژه و ورود هواپیما های توپولف به فرانسه بودیم تا نقشه خود را بمرحله اجرا درآوریم .

«رودلف‌هس» معاون هیتلر بود که بعداز پایان جنگ به حبس ابد محکوم شد .

شایعه بیماری لاعلاج پمپیدو قوت گرفت

کلیه برنامه‌های تشریفاتی پمپیدو لغو شد

پاریس ـ کاخ‌الیزه درپاریس اعلام کردکه ژرژ پمپیدو رئیس جمهوری فرانسه تمام برنامه های تشریفاتی فعالیت خود را برای ظاهر شدن در محافل و مراسم مختلف در چند هفته آینده لغو کرده است . اعلام این مطلب موجب شده است که‌پرسش های تازه‌ای درباره وضع مزاجی رئیس جمهور فرانسه مطرح‌شود . دراعلامیه گفته شده پمپیدو در زمستان گذشته‌دچار سرماخوردگی شد اما کار های ریاست جمهوری باو فرصت‌استراحت لازم‌نداد.

درکاخ الیزه ضمن اعلام مطلب مربوط به لغو برنامه های تشریفات پمپیدو برای هفته‌های آینده توضیح داده است کـه وی‌برای‌رهایی‌یافتن‌از عوارض ابتلا های پی‌درپی به بیماری انفلوانزا احتیاج به استراحت دارد . باوجود صراحتی‌که‌در این توضیح بچشم میخورداین شایعه‌کماکان‌قوت داردکه رئیس جمهور فرانسه بشدت بیمار است . اعلامیه‌دیروزکاخ الیزه حاکی است که پمپیدو ظرف هفته های آینده از حضور یافتن درمراسم‌دیدار باروسای مجلس‌نمایندگان و مجلس سنا و مجلس موسسان‌که‌هرسه از عالیمقام‌ترین مراجع قانونگذاری فرانسه‌هستند خودداری‌خواهد کرد .

این اعلامیه هنگامی صادر شده که درمحافل سیاسی و مطبوعات‌فرانسه توجه‌ونگرانی روزافزون نسبت به وضع مزاجی پمپیدوابراز میشود . گفته میشود که پمپیدو به بیماری لاعلاجی‌مبتلاشده‌است.

وی درزمستان اخیر نیز چندین فقره از برنامه هایی را که‌برای ظاهرشدنش در محافل و مجامع تدارک شده بودلغو کرد . علاوه براین در ماه‌های اخیر وزن بدن رئیس جمهور فرانسه‌بطورمحسوسی افزایش یافته‌است و این چاقی روز‌افزون که درروزنامه ها حمل برقسمتی از علائم بیماری می شود مخصوصا در غبغب های آویخته‌او کاملا مشهوداست .

شایعه بیماری شدید پمپیدو اولین‌بار در اوایل زمستان‌گذشته برسر زبانها افتاد و اخیرا در خلال ملاقات او با ریچـارد نیکسون رئیس جمهور آمریکا درایسلند که هفته گذشته‌انجام شد قوت گرفت پمپیدو با اینکه مردتنومندی است ازنظرجسمانی نیرومندبنظر میرسد در ماه‌های اخیر غالبا با پالتو وشال‌گردن و حتی کلاه دیده شده است و برسر کردن کلاه مخصوصـا کاری است که تا این اواخر برای مردی مانند پمپیدو سابقه نداشته است .

وی چند روز قبل هنگامیکه ازپلکان هواپیما پیاده می‌شد با پاهای نااستوارقدم برمی‌داشت وبا هردو دست خود به نرده‌های طرفین پلکان چسبیده بود.

خبرنگارانی که طی سال‌های اخیر بارها رئیس جمهورفرانسه را دیده‌اند تایید می‌کنند که او اخیرا به‌دشواری حرکت میکند وصورتش غالبا باد کرده و زیر چشمهایش متورم بنظر میرسد.

اما گزارشهایی که در روزنامه های فرانسه منتشر می شـود حاکی است که‌بیماری پمپیدواز آنچه‌که بوسیله سخنگویان‌رسمی توصیف می‌شود بمراتب‌شدیدتر است دراین گزارشها ادعاشده است که‌رئیس جمهور فـرانسه حتی بااستعمال کورتیزون وبمب کبالت‌تحت درمان قرار گرفته و مخفیانه برای‌معاینه ومعالجه‌در یک بیمارستان بستری شده است .

(کورتیزون همان دارویی‌است که بلیرگ بیمار قلب پیوندی معروف دکتر بارنارد جراح سرشناس آفریقای جنوبی و ابداع کننده جراحی پیوند قلب مدت یکسال بوسیله آن زنده نگهداشته شد) .

در بحبوبه جنجال رسیدگی به ماجرای واترگیت آلمان مخالفان اعلام کردند

سازمان جاسوسی آلمان‌شرقی ازویلی برانت حمایت‌میکند

بن ـ ۲۵۵ نفرنمایندگان وابسته بـه احزاب اقلیت دمکرات مسیحی‌وسوسیال مسیحی درپارلمان‌آلمان‌غربی شب‌گذشته باتفاق آراء تقاضا کردند که یک کمیته پارلمانی برای تحقیق دراطراف قضیه «واترگیت‌آلمان» تشکیل میشود.

این کمیته بعد از آنکه‌تشکیل آن در مورد تصویب پارلمان قرار گرفت وظیفه خواهد داشت درباره صحت و سقم گزارش مطبوعات‌راجع‌به تطمیع عده‌ای ازنمایندگان سابق احزاب اقلیت‌بوسیله دولت ویلی‌برانت تحقیق کند.

روزنامه های آلمان غربی ادعامیکنند که‌دولت برانت با دادن رشوه به‌حداقل دونفر از نمایندگان وقت فراکسیون‌اقلیت در سال گذشته آنها را وادار کرده‌است تا از دادن‌رای‌عدم اعتماد به‌دولت مذکور خودداری کنند و این‌دونماینده بادادن آراء ممتنع درواقع از سقوط حکومت ائتلافی برانت درآوریل سال گذشتـه جلوگیری کرده‌اند.

مجلس نمایندگـان آلمان غربی (بوندشتاگ) ۴۹۶ نماینـده دارد و طبق مقررات پارلمانی حمایت یک چهارم از این عده برای بوجود آوردن یک کمیته تحقیق‌جهت‌روشن‌کردن ماجرای‌واترگیت آلمان کفایت خواهد کرد.

انتظار میرود این کمیته تا پایان هفته جاری تشکیل شود.

اتهاماتی که احزاب اقلیت آلمان‌غربی درصدد بودند در اطراف آنها ازطرف بوندشتاگ (مجلس نمایندگان‌آلمان‌غربی) بطور جدی تحقیق شود به تفصیل در روزنامه های‌این‌کشورمنعکس شده است. طبق گزارش‌های روزنامه‌ها درسال‌گذشته هنگامیکه قرار بود استیضاح راینربارتسل رهبر وقت حزب دمکرات مسیحی علیه دولت ویلی‌برانت در پارلمان مطرح شود از طرف این دولت به دو نفر ازنمایندگان فراکسیون دمکرات مسیحی پیشنهاد شده است که در برابر دریافت رشوه های نقدی علیه حزب خود و به نفع دولت ویلی برانت رای بدهند .

هردو نماینده مذکور اکنون دیگر در پارلمان آلمان غربی عضویت ندارند. بطوری که روزنامه ها نوشته‌اند بیکی از دو نماینده مذکور بنام‌ژولیوس‌اشتاینر ۲۵۰ هزار مارک و به دیگری ۱۰۰ هزار مارک رشوه پیشنهاد شده بود که ازدادن رای عدم اعتماد علیه دولت ویلی برانت خودداری کنند .

اطلاعاتی که اکنون در نشریات‌آلمان غربی انتشار یافته حاکی است که تنهاآراء ممتنع همین دو نماینده موجب شده‌است که در ۲۷ آوریل سال گذشته از سقوط حتمی دولت ائتلافی ویلی برانت‌جلوگیری شود چون در آن روز هم این دولت‌تنها با تفاوت دو رای توانست استیضاح راینربارتسل را با شکست روبرو کند و موجودیت خود را حفظ نماید .

اشتاینر که ۴۸ سال دارد تاییدکرده است که وی در آوریل ۱۹۷۲ به طرح استیضاح بارتسل علیه دولت برانت‌رای ممتنع داده است اما هنگام دادن این‌رای بهیچوجه تحت تاثیر ملاحظات مادی‌قرار نداشته است .

واترگیت آلمان

روزنامه هـای آلمان غربی این ماجرا را« واترگیت‌آلمان» توصیف کرده‌اندو این‌برچسب که‌اشاره‌اش به رسوایی معروف جاسوسی وخبرچینی سیاسی در آمریکاست ـ بخودی خود نشان دهنده‌اهمیتی‌است که محافل‌سیاسی و افکار عمومی آلمان غربی برای قضیه رشوه دادن به نمایندگان اقلیت قایلند .

مخالفان‌ویلی‌برانت اورا متهم میکنند که باکمک سازمان جاسوسی آلمان شرقی حکومت میکند و باید استعفاء بدهد .

روزنامه های‌وابسته به احزاب‌اقلیت آلمان غربی بطور ضمنی ادعا کرده‌اند که فعالیت های «ژولیوس‌اشتاینر» کـه طبق اعتراف خودش مدتی بعنوان جاسوس دوجانبه برای آلمان شرقی و دستگاه ضد جاسوسی آلمان غربـی کار کرده است بارای ممتنع وی در آوریل ۱۹۷۲ که باعث نجات دولت ویلی‌برانت شد ارتباط داشته است .

بسیاری از مفسران طرفدار احزاب اقلیت عقیده دارند که درواقع رهبران آلمان شرقی نسبت به ویلی‌برانت و چکومت ائتلافـی متمایل به‌چپ وی بمراتب علاقه بیشتری دارند تا دولتی که فی‌المثل‌یکی‌از رهبران حزب‌محافظه کار دمکرات مسیحی درراس آن قـرار داشته باشد .

وزیر کشور حکومت ایالتی «بادن وورتمبرگ» که یکی از سیاستمداران دمکرات مسیحی آلمان عربی است ، دیروزاظهارداشت که «ژولیوس اشتاینر» نیز دراکتبر سال گذشته بعداز ترک عضویت درپارلمان و شش ماه پس از آنکه دولت ویلی‌برانت رای عدم اعتماد حزب اقلیت را دربوندشتاگ باشکست روبرو کرد ـ تبدیل به یک جاسوس دوجانبه شده است . اما خود اشتاینر مدعی است که فعالیتهای جاسوسی خود را درژوئیه گذشته یعنی هنگامی که درپارلمان عضویت داشت آغاز کرده و مقامات ضدجاسوسی المان غربی نیز از این فعالیت ها آگاهی داشته‌اند .

فردریش ویلهلم‌هلمز ـ یکی دیگر از نمایندگان‌سابق حزب دمکرات نفردیگری است که متهم است بادریافت۱۰۰هزار مارک رشوه درآوریل ۱۹۷۲ از دادن رای‌عدم اعتماد‌به‌دولت برانت‌خودداری کرده است . این شخص مدعی است که وی پیشنهاد دریافت رشوه را رد کرده و به نفع حزب دمکرات مسیحی رای داده است .

ویلی‌برانت‌فردا وارد اسرائیل میشود

بن ـ ویلی‌برانت صدراعظم آلمان‌غربی‌که‌فرداوارد اسرائیل میشود اعلام کرد که‌سفر او به اسرائیل تغییری در سیاست بیطرفی آلمان بین اعراب و اسرائیل بوجودنمی‌آورد .

ویلی برانت‌گفت‌آلمان حاضر نیست بین‌اعراب و اسرائیـل میانجی‌گری کند ولی میداند که شوروی وامریکامیخواهند مانع شروع جنگ جدیدی در خاور میانه شوند . ویلی‌برانت که با خبرنگار روزنامه اسرائیلی «یدیوت‌آهارنوت» صحبت‌میکرد گفت سیاست آلمان در مورد خاورمیانه حفظ موازنه است وازیک راه حل عادلانه و پایدار برای بحران این منطقه حمایت میکند .

راجرز گفت :هانوی طرفدار صلح شده است

واشنگتن ـ ویلیام راجرز وزیرامور خارجه ایالات متحده دیشب گفت ویتنام شمالی اینک مایل است مقررات آتش‌بس‌را به مفهوم واقعی آن در ویتنام اجرا نماید .

راجـرز در جلسه کـمیته امور خارجه سنای آمریکا گفت ویتنام شمالی سیاستی درپیش گرفته است که علاقه آن کشور به اجرای موافقتنامه صلح را نمودار میکند و چنین بنظرمی رسدکه آمادگی‌دارد‌ادامه پیکار در جبهه‌های‌هندوچین رامتوقف سازد .

دیشب هنری کی‌سینجرمشاور امنیتی رئیس جمهوری آمریکا برای ادامه انجام آخرین دور گفتگو های‌خود باله‌دوک‌توعضو دفتر سیاسی حزب کمونیست ویتنام شمالی و نمایندگان آن کشور در گفتگو های دوجانبه آمریکا و ویتنام‌وارد پاریس‌شد. این مذاکرات برای تحکیم مبانی قرارداد صلح و آتش‌بس ویتنام صورت میگیرد .

تلاش برای تشکیل کنفرانس سران ممالک‌عرب خلیج فارس

بیروت ـ دیروز در بیروت گزارش داده شد که دولـت کویت‌ظاهرا در جستجوی‌زمینه مساعدی است تا بکمک آن موجبات تشکیل کنفرانس‌سران کشور های عرب منطقه خلیج فارس را فراهم کند و در این کنفرانس امکانات تحکیم ثبات اوضاع سیاسی در منطقه خلیج فارس و فکر ایجاد یک بـازار مشترک عربی در منطقه نفت خیز و ثروتمند مذکور مـورد بررسی قرار گیرد.

طبق گزارش روزنامه لبنانـی النهارکه این خبر را چاپ‌کرده ومعمولا از جراید موثق مطلع لبنان بشمار میرود ـ ماموریت اصلی شیخ صباح الاحمـد الصباح وزیر خارجه کویت از سفر هایی که از یکشنبه‌گذشته در امارت خلیج فارس آغـاز کرده‌عبارت از تبادل نظر کردن در اطراف موضوع تشکیـل کنفرانسی ازسران کشور های عرب منطقه خلیج فارس است.

وزیر خارجه کویت کمتاکنون از بحرین دیدن کرده قراراست به امارات قطر و ابوظبی‌و عمان نیز مسافرت کند .

بنا به گزارش روزنامه النهار وزیر خارجه کویت‌دراین‌سفرها ضمنا در باره‌عقد قرار دادهای دوجانبه بازرگانی میان کویت‌و امارات چهار کانه مذکور نیز مذاکراتی انجام خواهد داد. امارات مذکور ظاهرا قراراست بر اساس طرحی که موردتوجه دولت کویت قرار گرفته است باتفاق این کشور یک شبکه هواپیمایی مشترک نیز تاسیس کنند ومقدمات ایجاد یکسیستم واحد پولی را نیزفراهم آورند.

در برنامه سفر های شیخ صباح‌الاحمدالصباح دیداری از عربستان سعودی و عراق کـه کویت با آنها در سال هـای اخیر رقابتهای خاموش و بی سر و صدایی در خلیج فارس داشته‌است پیش‌بینی‌شده‌است.

در پایان‌دیدار سه روزه وزیر خارجه‌کویت از بحرین اعلامیه مشترکی بنام این دو امـارت انتشار یافت و در آن تاکید شد که قدرتهای بیگانه نبایددر امور منطقه خلیج فارس که به تنهایی دو سوم واردات نفتـی ممالک باختری را تامین میکند مداخله کنند.

متن این‌اعلامیه

در پایان دیدار سه روزه وزیر خارجه کویت از بحرین ـ دیروزبوسیله رادیوی دولتـی کویت پخش شد .

وزیر خارجه کویت بامداد دیروز با هواپیما از بحرین رهسپار قطر شد .

اعلامیه مذکورحاکی است که کویت وبحرین موافقت کرده‌اند که ظرفدوهفته از تاریخ‌انتشار این بیانیه یک قرارداد همکاری در زمینه‌های اقتصادی‌فرهنگی و اطلاعاتی امضاء کنند .

شیخ محمدبن مبارک وزیـر خارجه بحرین‌نیزطبق‌مندرجات اعلامیه مذکور دعوت انجام‌یک دیدار رسمی‌ازکویت راپذیرفته است ولی تاریخ این سفر قرار است بعدا تعیین شود.

در اینحال گزارش دیگری‌که دیروز در جراید بیروت انتشار یافته حاکی‌است که ملک‌حسین پادشاه اردن نیز در نظر دارد بزودی سلسله دیدار هایی رااز ممالک و امارات خلیج فارس آغاز کند .

راجرز از فروش‌اسلحه به‌اعراب دفاع کرد

واشنگتن ـ ویلیام راجرزوزیر امور خارجه امریکا امروز از فروش اسلحه به کشور های عربی دفاع کرد و گفت تحویل سلاح های مدرن به عربستان سعودی‌برای تحکیم‌امنیت‌شبه‌ـ جزیره عربستان و خلیج فارس ضرورت دارد . از هنگامی که دولت امریکا اعلام کرده قصد دارد به عربستان سعودی هواپیمای فانتوم و سلاح هـای مدرن دیگر بدهد دولت اسرائیل با آن به مخالفت برخاسته و اخطار کرده که تحویل اسلحه به کشور های عربی حل مسئله خاورمیانه را به تعویق‌میاندازد.

راجرز که در کمیته روابط خارجی سنای امریکا شهادت میداد و از لایحه کمک های خارجه نیکسون دفاع میکرد گفت هـدف بزرگ و فوری ما در خاورمیانه اینست که بین اعراب و اسرائیل مذاکره‌مشروع شود خواه این مذاکرات‌مستقیم باشد یا غیر مستقیم . راجرز گفت درعین حال ما معتقدیم که باید به ملت های این منطقه وسایل لازم را برای دفاع از خودو حفظ امنیت منطقه بدهیم .

راجرز گفت امریکا میخواهد امنیت و موازنه نظامی منطقه خاورمیانه حفظ شود تا زمینه برای مذاکرات فراهم گردد و ضمنا ثبات و امنیت شبه جزیره عربستان و خلیج فارس که امریکا در آن منافع عظیم دارد حفظ شود .

اسرائیل در سازمان‌هواپیمائی محکوم شد

مونترال ـ شورای سازمان بین‌المللی هواپیمائی کشوری ضمن اعلامیه‌ای که دیشب در مونترال انتشار داده عمل اسرائیل رادرسرنگون ساختن هواپیمای‌مسافری لیبی‌در روز ۲۰ فوریه برفراز صحرای سینا بشدت محکوم کرده‌است .

شورای سازمان بین‌المللی هواپیمائی کشوری بامداد دیروز برای بررسی گزارشی که روز ۵ مارس گذشته از طرف کارشناسان‌این سازمان درباره حادثه هواپیمای مسافری لیبی تسلیم شده بود جلسه محرمانه تشکیل داد و در پایان آن باصدور قطعنامه بشدت عمل اسرائیل را در سرنگون کردن هواپیمای مسافری محکوم کرد.

آسیاب بادی جای نفت را میگیرد ؟!

واشنگتن ـ بحران انرژی در امریکا کارشناسان ایالات متحده را وادار کرده است برای جبران کمبود نفت بوسائل عجیبی متوسل شوند مثلا یکی از کارشناسان سازمان ملی فضائی پیشنهاد کرده است که از آسیاب های بادی برای تولید برق استفاده شود .

بعقیده این کارشناسان اگر یکصد هزار آسیاب بادی در دشت های پهناور مغرب امریکا ایجاد شود و هریک از آنها یک «لگاوات» انرژی تولید کننده نیمی ازمصرف برق امریکا تامین خواهد شد .

بعقیده کارشناس «ناسا» استفاده از آسیاب هـای بادی برای تولید برق باصرفه‌تر ازوسائل‌دیگرخواهد بود. تولید برق از آسیاب بادی در امریکا تازگی ندارد . تا این اواخر بسیاری از مزارع امریکائی برق مورد نیاز خود را از این راه تامین میکردند .

حزب جمهوریخواه درمورد واترگیت دست‌به‌حمله متقابل‌زد

مشاور سابق نیکسون میچل را متهم کرد

با ادامه تحقیقات درباره ماجرای واترگیت همـه روزه اسرار تازه‌ای از حقیقت‌اوضاع فاش میشودو پرزیدنت نیکسون رابیش از پیش دوچار ناراحتی ودرد سر میکند .

مثلا«جانراهرلیچمن» مشاور سابق نیکسون‌در مسائل داخلی گفته است که جان میچل وقتی که وزیر دادگستری بود با کار گذاشتن میکروفن‌های مخفی در مرکزستادانتخاباتی حزب‌دمکرات موافقت کرده‌بود اما جان‌میچل گفته‌است که بهیچ وجه دراین ماجرا دخالت نداشته است و حاضرنیست‌درکمیسیون تحقیقات سنادراین‌باره‌توضیح‌بدهد وزیر خزانه‌داری سابق‌امریکا نیز که یکی‌ازدوستان صمیمی نیکسون بوداز‌حضوردرکمیسیون تحقیق خودداری کرده‌است.

علاقمندان زبان انگلیسی

انگلیسی را درانگلستان بین مردم انگلیسی زبان در مدت کمی بهتر و سریعتر می‌توان آموخت .
INTERSCHOOL INFORMATION SERVICE
نماینده رسمی مدارس زیر در ایران
ANGLO-CONTINENTAL SCHOOL OF ENGLISH
AND INTERLINK SCHOOL OF ENGLISH

اطلاعات کامل راجع به‌کلاسهای مختلف سمعی و بصری‌برای محصلین‌مقدماتی تاسطح عالی وهمچنین پانسیون‌نزد خانواده‌های انگلیسی در تمام‌مدت سال درشهر زیبای بورنموس دراختیارشما میگذارد جهت‌اطلاعات بیشتر ورزرو محل بانماینده رسمی ایران تهران صندوق‌پستی شماره ۱۰۵۷-۱۲ ویاغیرازآیام تعطیل فقط‌از ساعت ٤ الی ۷ بعدازظهر باتلفن ٦۳٥۳۱٥ تماس حاصل فرمائید.

بهبود روابط عراق و کویت

کویت ـ راشد الراشد معاون وزارت امور خارجـه کویت اعلام داشت که روابط عراق و کویت پیوسته رو به بهبودمیرودوبزودی قراردادی در باره‌حدود مرز های قطعی دو کشور بامضاء خواهـد رسید .

اختلافات مرزی عراق کویت سبب شد که روز ۱۹ مارس گذشته نیرو های عراقـی پاسگاه مرزی صامته « در مرز کویت را اشغال کردند. پس از ملاقاتی که بین وزیران امور خارجه دو کشور روی داد عراق روز ۹ آوریل نیرو های خود را از این پاسگاه خارج کرد واز آن پس مذاکراتی برای پایان دادن باختلافات مرزی دو کشور آغاز گردید .

از طرف دیگر بموجب قراردادی که بین کویت و عراق امضاء شده عراق‌مقدار آبی را که به کویت‌تحویل میداد افزایش خواهد داد .

رستوران قناری
روزانه : چلوکباب . جوجه‌کباب‌وانواع دیگر غذاهای ایرانی
وآماده‌تهیه‌هرنوع‌غذای‌ایرانی وفرنگی برای مجالس عروسی‌ومیهمانی‌میباشد
روزولت چهارراه تخت‌جمشید تلفن۸۲۵۰۵۴۸ ـ ۸۳۶۱۴۴

کارخانه قالیشوئی ایران دویچ
تحویل در ظرف ۲۴ ساعت
تلفن ۳۵۰۰۴۵ و ۳۵۵۱۴۹ و ۳۵۹۵۸۴

بانك ایران وانگلیس
سرای سپهر واقع در ضلع شرقی خیابان سیروس موضوع سند مالکیت پلاک های ۸۸۳۷ الی ۸۸۳۹ و یک فرعی از ۸۸۴۰ را با شرایط مناسب به فروش میرساند طالبین میتوانندمحلرا ملاحظه و توضیحات لازمه را از دایره حقوقی بانک اخذ و پیشنهادات خود را تا آخر خرداد سال جاری به بانک ایران وانگلیس واقع در خیابان سعدی جنوبی ساختمان ٦۳٦ ارسال دارند .
بانک در رد و قبول پیشنهادات آزاد است .
آ ـ ۱٦۸۲٤

تعطیلات تابستانی خودرا به ایران اکسپرس بسپارید

نام تور	مسیر	مدت	تاریخهای حرکت	قیمت
گردش تابستانی	دیدارازنیس ، بارسلون ، ژنو ، پاریس ، لندن ، آمستردام ، هامبورگ ، رُم ، ناپل ، کاپری ، سورنتو	۲۹ روز	۱۶ خرداد، ٦ تیر ۲۷ تیر ۱۷ مُرداد	۷۷۰۰۰ ریال
گردش در ۵ شهر اروپا	دیدار از بارسلون ، لندن ، آمستردام ، هامبورگ وین	۳۰ روز	۳۰ خرداد، ۲۰ تیر ۱۰ مُرداد	۷٦۰۰۰ ریال
برنامه مخصوص اروپا	دیدارازوین ، آمستردام ، لندن ، پاریس ، ژنو ، رُم ، ناپل ، کاپری ، سورنتو ، آسّن ، تل آویو	۳۰ روز	۱٦ تیر، ۱۱ مُرداد	۷۷۰۰۰ ریال
گردش در شمال و جنوب اروپا	دیدارازنیس ، بارسلون ، ژنو ، پاریس ، لندن آمستردام ، اسلو ، اگنلم ، کپنهاک ، هامبورگ مونیخ ، وین ، رُم ، بیروت	۴۵ روز	۱۵ تیر، ۵ مُرداد	۹۸۰۰۰ ریال
تورابتکاری وانحصاری ایرانین اکسپرس ۴ هفته ، ۴ شهر	دیدارازهامبورگ ، لندن ، پاریس ، رُم	۳۰ روز	۱ و ۱۵ و ۲۹ تیر ۱۲ و ۲٦ مُرداد ۹ شهریور	۷٦۰۰۰ ریال

قیمت های بالا شامل : بلیط هواپیمای جت . اقامت در هتل های درجه ۱ . صبحانه و ناهار در تمام مدت مسافرت ، گردشها و انتقالات ورودیه ها و عوارض فرودگاه ها و بهترین راهنماهای فارسی زبان میباشد

تمام قیمت ها قابل پرداخت به اقساط ۲۴ ماهه است

خیابان ویلا ـ شماره ٦ ـ تلفن های ۴۹ ـ ۸۳۴۰۴٦ شعبه شماره ۱ : ساختمان سامان ـ بلوار الیزابت ٦۲۹۴۸۲ ـ ٦۲۹۳۸٦

IATA ASTA WATA AFTA PATA

مسافرتهای دسته جمعی ایرانین اکسپرس شایسته شخصیت شماست

ورزشی

دومین پیروزی تیم بسکتبال ارتش شوروی در تهران :

تیم ارتش شوروی بر ارتش ایران پیروز شد

«امیرایلیاوی» ، بازیگر تیم ارتش ایران باوجود اینکه خود از قدبلندی بهره‌ور است (۱٫۹۸) در برابر مدافعان حریف که قدی بالای دو متر دارند ، ترجیح میدهد از راه دور شوت کند .

در حضور والاحضرت شاهپور غلامرضا پهلوی ، ریاست عالیه کمیته ملی المپیک ایران ، مسابقه دوستانه بسکتبال ارتش های ایران و شوروی در ورزشگاه محمد رضا شاه برگزار گردید و در پایان ارتش شوروی با نتیجه ۷۴ بر ۴۷ بر ارتش ایران پیروز شد .

تیم ارتش شوروی که به دعوت تربیت بدنی ارتش ایران به تهران آمده است ، در نخستین مسابقه خود نیز با نتیجه ۱۰۵ بر ۵۸ تیم برگزیده جوانان تهران را مغلوب کرده بود.

تیم بسکتبال ارتش شوروی که از بازیگران بلند قدی مانند « نیکلای دیاچنکو » ، «ولادیمیر آندریف » ، «ایگرکلوبوف » و «ویکتور پتراکوف » تشکیل شده بود، دربرابر ارتش ایران برای پیروزی راه هموارتری داشت و در طول مسابقه ، بخصوص در نیمه دوم ، هر لحظه فاصله امتیاز های خود را از حریف بیشتر میکرد.

نیمه اول با نتیجه ۳۳ بر ۲۶ به سود تیم میهمان پایان یافت و در نیمه دوم ارتش شوروی در شرایطی که دفاع ایران دراکثر دقیقه‌ها مرتکب کم کاری میشد، به کسب امتیاز پرداخت .امتیاز های ایران اکثرا روی شوت های دور به دست آمد و چند بار نیز فورواردهای میزبان از دفاع شوروی گذشتند وبه سبد حریف دسترسی پیدا کردند.

ارتش شوروی گرچه بسکتبال زیبائی ارائه نکرد ، لیکن در اکثر موارد در عملیات خودموفق بود و امتیاز های خود را روی شوت های جفت و عملیات زیر سبد به دست آورد . در نیمه دوم نتیجه گیری برای حریف ایران آسان تر بود که در این میان کم کاری دفاع تیم میزبان نقش مهمی داشت .

در نیمه دوم، تیم ایران نتوانست ۲۶ امتیاز نیمه اول را تکرار کند و تنها ۲۱ امتیاز به ثبت رساند درحالیکه ارتش شوروی در این نیمه ۴۱ امتیاز (۸ امتیاز بیش از نیمه اول) به دست آورد . و همین امر سبب شد تا ۷ امتیاز اختلاف نیمه اول درپایان به ۲۷ امتیاز تغییر کند.

تیم ارتش ایران را در این مسابقه ، نادر کاشانی، مظفر بنی هاشمی ، محسن خلخانی، رضا مشحون ، امیر ایلیاوی ، شیرازی ، سعید خلخالی ، اسکندریان تشکیل میداند .که در این میان بیشترین امتیازرا محسن خلخالی ، مظفر بنی هاشمی و نادر کاشانی ، برای تیم ایران به دست آوردند. امتیاز وایگرکلوبوف با ۱۸ امتیاز بهترین گلزنان تیم خود بودند.

آغاز مسابقات قهرمانی شطرنج

مرحله نخست مسابقات شطرنج قهرمانی ایران از روز اول تیر ماه با شرکت ۶۰ تن از قهرمانان شطرنج استان‌ها و فرمانداری های کل کشور در خانه شطرنج تهران آغاز میشود.

پانزده شطرنج باز برگزیده مرحله نخست در مرحله نهائی مسابقات که کامران شیرازی قهرمان سال گذشته نیز در آن شرکت دارد ، به پیکار با یکدیگر خواهند پرداخت .

استخر پندار

با برنامه تابستانی برای کودکان و وقت اختصاصی برای خانواده‌ها افتتاح گردید .
خیابان ثریا ـ شماره ۲۳۶
تلفن ۸۲۰۵۵۳ ۱ ـ ۳

WM 74

گزارش سیاوش سیروس خبرنگار مخصوص ما از استرالیا

مربی تیم استرالیا گفت: دربازی اول

پیروزی استرالیا قطعی است!

★ بازی حسین کلانی ، علی جباری و اصغر شرفی تحسین انگیز است
★ علی پروین می تواند بهترین فورووارد ایران باشد

پس از تعیین قرعه برای دیدار رفت مسابقه فوتبال ایران و استرالیا ، اینک همه تلاش استرالیا متوجه روز ۲۷ مرداد است که مسابقه رفت دو تیم در سیدنی ، برگزار خواهد شد . اکنون در تمام محافل ورزشی استرالیا ، مسئله‌ای به نام «فوتبال ایران» مطرح شده است.

گزارش ریل رازیک مربی تیم ملی استرالیا ، پیرامون مسابقه های مقدماتی فوتبال جام جهانی در گروه ۲ ب ، همچنان مورد بررسی دقیق و بی‌گیر فدراسیون فوتبال استرالیا است و این گزارش توجه ورزش دوستان ، مطبوعات و رادیو تلویزیون آن کشور را به خود معطوف داشته است ،کاملا پیداست که فوتبال استرالیا ، نمی تواند نگرانی خود را از بازی آینده خود با ایران پنهان نگهدارد .

قسمتی از گزارشهای «رازیک» وسیله «لوگوتیه» خبرنگار ورزشی نشریه پر تیراژ «دنیای فوتبال» که در سیدنی منتشر میشود ، دراختیار خوانندگان قرارگرفت و این روزنامه‌نگار موفق شد نظرات مربی تیم استرالیا راطی مصاحبه‌ای باعنوان «ایران می‌تواند پیروز شود» در نشریه خود منتشر کند .

«رازیک» که ماه گذشته دیداری از مسابقه های مقدماتی گروه «ب ۲» در تهران داشت ، در پاسخ نویسنده «دنیای فوتبال» گفته است:

«ما بی جهت از کره شمالی وحشت داشتیم ، کره شمالی در مسابقه با سوریه نمایش جالبی داد و اگر چه این تیم خیلی خوب بود ودر مقام مقایسه با تیم های دیگر برترمینمود ، لیکن ، حمایت تعصب آمیز تماشاگران ایرانی را نمیتوان نادیده گرفت و همین پشتیبانی وتشویق تماشاگران ، از عوامل مهم پیروزی ایران بود و من فکر میکنم در چنین شرایطی تیم آن کشور بر استرالیا نیز پیروز شود .»

رازیک ،مربی تیم استرالیا

«رازیک» در مصاحبه خود ، تاکید کرده است که پیروزی برای ایران در سایه حمایت تعصب آمیز تماشاگران ،چیزی دور از دسترس نیست ودر مسابقه‌هائی که در آنکشور انجام میشود ، تماشاگران با فریاد ها وتظاهرات تحسین آمیز ، سبب میشوند که نخستین گل ایران وارد دروازه حریف گردد !

آنگاه رازیک چشم از تماشاگران گرفته ، متوجه میدان مسابقه میشود و بلافاصله اقرار میکند که تیم فوتبال ایران با آنچه در گذشته داشته ، تفاوت دارد وبازیگران آن از یک هم آهنگی و تکنیک یکدست استفاده می‌کنند و بصراحت یادآور میشود که مسلما تاکتیک بازی ایران در بازی با استرالیا با روشی که در سال ۱۹۷۰ در مقابل استرالیا داشت، متفاوت خواهد بود .

مربی تیم استرالیا که در مدت اقامت خود در تهران ضمن بررسی کیفی بازی تیم ایران با بازیگران حریف آینده خود نیز آشنائی پیدا کرده است ، در مورد بازی آنها به خبرنگار نشریه «دنیای فوتبال» میگوید :

«بازیگر شماره ۱۰ «علی پروین» میتواند یکی از بهترین فورووارد های ایران باشد و در مورد ابراهیم آشتیانی ، غلام وفاخواه و جعفر کاشانی معتقد هستم ،آنها نیز در پست های خودخطرناک و قابل تجدیدی‌باشند.»

رازیک ضمن اشاره به بازی تحسین انگیز ، اصغر شرفی ، حسین کلانی ، علی جباری ، اضافه میکند که بازیگران نامبرده بی شک جزء ۱۱ نفر تیم ایران خواهند بود که در دیدار با استرالیا ، به میدان می‌آیند .

مربی تیم استرالیا و مشاور فدراسیون فوتبال آنکشور ،آنگاه توضیحاتی پیرامون مقایسه بازی امروز ایران با آنچه در سال ۱۹۷۰ در برابر استرالیا نشان داده بود ، میدهد و می‌گوید : «با پیشرفتی که فوتبال ایران در این چند سال داشته، در دیدار برگشت ، ایران به مراتب بازی بهتری نسبت به آنچه درمیدان امجدیه در مقابل استرالیا انجام داد ، دررورزشگاه آریامهر نشان خواهد داد .

درپایان این مصاحبه رازیک متذکر میشود که در دیدار آینده دو تیم بیش از ۲ یا ۳ گل رد و بدل نخواهد شد و بلافاصله می‌افزاید ، علیرغم نگرانی های استرالیا در مورد مسابقه ایکه در ورزشگاه یکصدهزار نفری تهران برگزار خواهد شد استرالیا در بازی اول که در سیدنی انجام میگردد ، پیروز میشود . وی پیروزی و موفقیت استرالیا را در بازی اول قطعی و دربازی دوم مشکوک میداند .

ازامشب در
سینما پارک
بزرگترین فیلم تاریخ سینما
پیتر اوتول
عمر شریف ـ انتونی کوئین
الک گینس ـ جک هاکینز
در فیلم سینماسکوپ و رنگی
لورنس عربستان

سانسها ۹ ـ ۱۲ صبح ۳ ـ ۶ ـ ۹ ـ بعد از ظهر

تلویزیون نوبل
NOBEL
گروه شرکتهای تولیدی وواردانی ماشین آلات راه‌سازی وساختمانی
ارکان ماشین ـ وزنه
ماشین رول ـ رولر
خیابان آیزنهاور ـ مقابل دانشگاه آریامهر شماره ۶۲۸ و ۶۴۶
تلفن : ۹۵۹۰۷۸ ـ ۹۶۲۴۵۹ ـ ۹۵۲۸۹۹ ـ ۹۵۹۰۰۲ ـ ۹۵۸۵۵۵
LIEBHERR
تاور کرین ـ بچینگ پلانت ـ تراک میکسر
لیبهر
نماینده انحصاری : ارکان ماشین ـ وزنه
ازامشب در سینماهای
بولوار ـ دیانا
تاج ـ سهیلا
قهرمانان کاراته جهان با پنجه های آهنین و شکست ناپذیر خود طوفانی از هیجان و التهاب بپا می‌کنند .
قهرمانان شکست ناپذیر
کاراته در فیلم
مشت‌های شکست ناپذیر
سینماسکوپ و رنگی

ازامشب فقط در
سینما مهتاب
بهترین و جنجالی ترین فیلم «آلن دلون»
آلن دلون
در فیلم رنگی ـ ایستمن کالر
صبح روز حادثه

با شرکت : سیمون سینیوره ـ اوتاویا پیکولو
ژان تینیه ـ مونیک شومت

غرب در طوفانی از خشم و نفرت و خون و آتش فرو رفته و شلیک گاوله‌های انتقام یکدم ساکت نمی‌شود . . . تا اینکه «لازار» دلاور صحرا از میان گردوغبار با ششلول برق‌اسای خودظاهر میگردد . . .

ازامشب در سینماهای
ایفل ـ پلازا ـ فلور
دروازه طلائی
لازار ـ دلاور صحرا

رنگی ـ باشرکت : هانت پاورز
سیمون بلوندل ـ گوردون میچل

ازامشب در
کاباره میامی
از شنبه ۱۹ خرداد ماه
گوگوش
(شوگول آوازهای ایران)

گوگوش گوگوش گوگوش گوگوش گوگوش گوگوش گوگوش گوگوش
چهره برتر نسل دیگر
ومحبوب تر از همیشه
تلفن رزرو
۶۲۰۲۰۰
۶۲۲۴۳۲
دزد جنتلمنی که قلب شما را هم خواهد دزدید !
آغاز هفته سوم نمایش فقط در
سینما دیاموند
یک فیلم کمدی ، پرحادثه ، شیرین ، تماشائی ، قابل تحسین برای همه آنهائیکه فیلم و سینما را دوست دارند .
رایان اونیل ـ ژاکلین بیسه
وارن اوتس درفیلم رنگی

دزدی که برای شام آمد
The Thief who came to DINNER
محصول برادران وارنر
محصول ۱۹۷۳
گیشه سینما دیاموند هر روزه بلیط رزرو میکند

بدینوسیله باطلاع کلیه سهامداران میرساند که مجمع عمومی سالانه شرکت تالار مازندران در روز پنجشنبه ۱۳۵۲٫۳٫۲۴ در محل شرکت واقع در میدان فردوسی ساختمان آریا طبقه چهارم در ساعت ۵ بعدازظهر تشکیل میگردد. از سهامداران خواهشمند است حضور بهمرسانند .

دستور جلسه :

۱ـ تصویب ترازنامه و حساب سود وزیان شرکت

شرکت سهامی تالار مازندران

ازامشب در قویترین گروه سینمائی پایتخت
اونیورسال ـ پاسیفیک ـ ایران ـ سینا ـ تیسفون
رنگین کمان ـ موناکو ـ پرسپولیس ـ کارون ـ دریا و ... آستارا (تجریش)

همزمان با تهران در شهرستانهای ★ آبادان (شمیرن) ★ اهواز (ساحل) ★ کرمانشاه (مهتاب) پخش از شرکت چهارنام

محاکمه ۷ خرابکار در دادگاه نظامی آغاز شد

صبح امروز اولین جلسه دادگاه عادی شماره یک دادرسی نیرو های مسلح شاهنشاهی برای رسیدگی به اتهامات هفت نفر خرابکاران بطور علنی تشکیل شد :

خرابکارانی که در این دادگاه محاکمه می‌شوند عبارتند از : اکبر ایزدپناه، نعمت‌اله عیوض محمدی، رحیم بنائی، منوچهر نهاوندی، احمد گیقانی، کوروش یکتائی و سیمین نهاوندی.

سلاحها در دادگاه

خبرنگار ما گزارش میدهد در دادگاه سلاح‌هائی از قبیل مسلسل‌های «عقبه»، تعدادزیادی سلاح‌های کمری، مقادیری مواد منفجره، بمب ساعتی، فشنگ و پلاکهای جعلی اتومبیل و چند دوربین که از خرابکاران بدست آمده بود روی یک میز بزرگ قرار داشت .

جلسه دادگاه علنی بود و علاوه‌بر خبرنگاران جراید داخلی و رادیو تلویزیون ملی ایران ، خبرنگاران خارجی ونمایندگان رادیو تلویزیون های جهان و گروهی از خانواده‌های متهمین نیز حضور داشتند .

در ساعت ۸ متهمین با دو تن از وکلای مدافعشان در دادگاه حضور یافتند و در صندلی های ردیف جلو، مقابل میز رئیس دادگاه قرار گرفتند.

رئیس واعضای دادگاه

ساعت ۸ وده دقیقه هیئت دادرسان وارد دادگاه شدند. ودادگاه بریاست سرکار سرهنگ قضائی ابوالحسن غفارزاده و عضویت سرکاران سرهنگ‌پیاده ارفع مشرفی، سرگرد قضائی ، یدالله اخویسی، سرگرد قضائی محمد تقی غفاری و به‌دادستانی سروان قضائی احمد رضاخردمند رسمیت یافت. منشی دادگاه سروان پیاده‌عبدالحسین کمانی بود .

رئیس دادگاه خطاب‌بخبرنگاران و عکاسان اعلام داشت. قبل‌از اعلام رسمیت جلسه در صورت تمایل عکس‌های لازم را بگیرند زیرا پس از تشکیل جلسه‌رفت و آمد بدادگاه و عکسبرداری ممنوع است .

هویت ومشخصات خرابکاران

در این هنگام رئیس‌دادگاه یکایک متهمین را فراخواند و مشخصات آنان را باین شرح سئوال نمود و پاسخ شنید :

متهم ردیف یک ـ اکبرفرزندحسن شهرت ایزدپناه‌تبعه ایران‌متولد ۱۳۲۰ همسر و فرزند ندارم ، پیشینه کیفری هم ندارم .

متهم ردیف ۲ـ نعمت‌اله فرزند محمد شهرت عیوض محمدی متولد۱۳۲۰ دیپلمه، شغل‌کشاورز تبعه ایران، محل اقامت تهران پیشینه کیفری ندارم .

متهم ردیف ۳ـ رحیم، فرزند محمد ، شهرت بنائی متولد ۱۳۱۹، دیپلمه، کارمند بیمه‌های اجتماعی، همسر و فرزندندارم، تبعه ایران،محل اقامت تهران، پیشینه کیفری ندارم .

متهم ردیف ٤ـ منوچهر، فرزند سلام، شهرت نهاوندی ، متولد ۱۳۱۵، شغل مهندس همسر دارم، تبعه دولت ایران، پیشینه کیفری ندارم .

متهم ردیف ٥ـ احمد، فرزند عبدالعلی ، شهرت گیقانی، دانشجو، همسر وفرزند ندارم، تبعه ایران محل اقامت تهران، بودند .

متهم ردیف ششم ـ کوروش ، فرزند رحیم یکتائی، ۲۳ ساله، دانشجوی سابق کشاورزی ، شغل دامدار، همسر و فرزند ندارم، تبعه ایران، آخرین‌محل اقامت رضائیه ریحان‌آباد .

متهم ردیف ۷ـ سیمین، فرزند ابوالحسن، شهرت نهاوندی ، متولد ۱۳۳۲ دانشجو همسر دارم محل اقامت تهران جاده‌قدیم شمیران شهناز دوم . .

پس‌از آنکه متهمین مشخصات خود را در محضر دادگاه بیان داشتند، رئیس‌دادگاه اظهارداشت در اجرای‌ماده۱۹۳ قانون دادرسی وکیفری ارتش به کلیه خانمها و آقایان تماشاگران و خبرنگاران متذکر میشوم که نظم جلسه را رعایت نمایند واز هرگونه صحبت و حرکتی که‌موجب عدم نظم‌دادگاه شود خودداری فرمایند. بمتهمین نیز تذکر داده میشودکه مواظب اظهارات خود باشند و آنچه بنفع خود لازم‌میدانند بیان کنند .

در اجرای ماده ۱۹۵ قانون دادرسی و کیفری ارتش بمتهمین ووکلای‌مدافع آنهاتذکر داده‌می‌شود چنانچه به‌(صلاحیت دادگاه، نقض پرونده ومرورزمان) اعتراض دارند بیان کنند .

آقایان سرهنگ بازنشسته حسین بهجت و سروان بازنشسته نیابتی وکلای مدافع ۷ نفر متهمین‌اظهار داشتند بموارد سه‌گانه هیچگونه ایراد و اعتراضی نداریم .

رئیس دادگاه از یکایک متهمین سئوال کرد آیا از نظر موارد سه‌گانه اعتراض دارید . متهمین بپاخاستند و گفتند نسبت بموارد سه‌گانه هیچگونه‌اعتراضی نداریم.

قرائت کیفر خواست

در این هنگام کیفر خواست دادستان اداره دادرسی نیرو های مسلح شاهنشاهی بوسیله منشی دادگاه قرائت شد .

بموجب کیفرخواست دادستان که بعدا چاپ خواهد شد۷نفر متهمین حاضر در دادگاه متهمند به: توطئه بمنظور برهم زدن اساس حکومت ، تعرض به جان سفیر امریکا ، عضویت در دسته و جمعیتی با مرام اشتراکی ، حمل اسلحه جنگی غیرمجاز سرقت اتو مبیل ، استفاده از شناسنامه مجعول ، جعل شماره اتومبیل، تخریب، سرقت بانک ایران و انگلیس ودخول در دسته اشرار مسلح .

تاریخ دستگیری وبازداشت

بموجب کیفرخواست صادره تاریخ دستگیری و بازداشت متهمین نیز باین شرح قرائت شد :

اکبر ایزدپناه ۱۷ر۹ر۵۰ ـ نعمت‌اله‌عیوض‌محمدی۱۸ر۹ر۵۰

رحیم‌بنائی۱۷ر۹ر۵۰ـ منوچهر نهاوندی ۱٤ر۹ر۵۰

احمد گیقانی ۲۸ر۹ر۵۰ ـ کوروش یکتائی ۲٤ر۹ر۵۰

و سیمین نهاوندی ۱٤ر۹ر۱۳۵۰

رهبر خرابکاران

همچنین بموجب کیفرخواست دادستان متهم ردیف یک‌یعنی‌اکبر ایزدپناه که رهبری متهمین را بعهده داشت ۸ سال قبل به آلمان رفته و پس از آن۳سال در چین بسر برده و تعلیمات مائوئیسم دیده و سپس به‌آلمان بازگشته است.سیمین نهاوندی چهار سال‌قبل به‌گروه‌خرابکاران پیوسته و کتب کمونیستی را مطالعه کرده و با همکاری شوهرش، منوچهر نهاوندی ، عیوض محمدی و گیقانی‌درصدد ربودن سفیر امریکا برآمده‌است.

سئوال و جواب

قرائت کیفر خواست که‌متضمن اتهامات هریک از متهمین بود مدت ۵۰ دقیقه بطول‌انجامید.

پس از پایان قرائت کیفر خواست، یکایک متهمین بوسیله رئیس دادگاه فراخوانده‌شدند و سئوالات رئیس دادگاه‌وپاسخ متهمین باین شرح داده شد .

رئیس دادگاه خطاب به اکبر ایزدپناه متهم ردیف یکم .

ـ کیفرخواست خوانده شد آیا اتهامات منتسبه را قبول دارید ؟

ـ تعدادی ازاتهامات قرائت شده را قبول دارم و تعدادیرا قبول ندارم .

سئوال ـ دربرگ ۱۲ پرونده نوشته‌اید به چین رفته‌اید ودر آنجا تعلیمات‌دیده‌اید. بیان‌کنید چه تعلیماتی در چین دیده‌اید؟

جواب ـ دوره تعلیمات مسائل مارکسیستی راازجهت شناخت آن دیده‌ام !

در این موقع چون متهم آهسته صحبت می‌کرد و منشی دادگاه نمی‌توانست پاسخ سئوالات را بشنود چندباربوی تذکر داد که بلندتر صحبت‌کند. ولی متهم بازهم آهسته صحبت می‌کرد بطوریکه خبرنگاران و تماشاگران نمی‌توانستند جواب های او را بشنوند .

سرقت از بانک

سئوال ـ در پرونده نوشته‌اید شخصی بنام رفیق بازرگان چهل هزار تومان پول دراختیار شما قرار داده،نام این‌شخص‌چیست؟

ـ جواب نمیدانم، اومسئولیت مرا بعهده داشت .

سئوال ـ در برگ ۱۵ پرونده در دستبرد مسلحانه‌بانک ایران وانگلیس ، از خودتان به‌عنوان مسئول‌نام‌برده‌اید و در عملیات نام شهرام، خسرو، و علی‌اسامی مستعار را ذکر کرده‌اید .

جواب ـ خودم رهبری‌راابعهده داشتم و نام‌های مستعارگیقانی، رحیم بنانی و کوروش نهاوندی بودند .

سئوال ـ مبلغ مسروقه ازبانک ایران و انگلیس چقدر بود؟

جواب ـ دویست و نود و پنجهزار تومان ، که به بودجه گروه اختصاص داده بودیم.

سرقت اتومبیل

سئوال ـ در پرونده در برگ ۱۵ نوشته‌اید ماشین پیکان آلبالوئی رنگ را دزدیدم و سپس نمره دیگری را به‌آن‌نصب کردم و بعد از عملیات در یکی از خیابان‌های تهران پارک کردم و چند شب بعد آنرا با پنبه و بنزین آتش زدم. شما صاحب ماشین را می‌شناسید ؟

جواب ـ صاحب ماشین را نمی‌شناسم .

ربودن سفیر امریکا

سئوال ـ در جریان ربودن سفیر امریکا در پرونده ، همکاران خود رابنام های علی، مصطفی و تقی معرفی کردید . اسامی حقیقی آنها چیست ؟

جواب ـ رحیم‌بنائی،منوچهر نهاوندی ، سیمین نهاوندی‌بودند

سئوال ـ فعالیت هریک ازاین آدم‌رباها را بیان کنید ؟

جواب ـ پس از اینکه ماشین رابرای ربودن‌سفیر امریکامتوقف کردیم وظیفه مشخصی برای افراد تعیین نشده بود .

سئوال ـ در برگ ۱۸پرونده، در جریان تعرض به سفیرامریکا مسئول گروه را شخصی بنام «رفیق علی» معرفی کردید این شخص که بود ؟

جواب ـ در گروه ما مسئولیتی وجود نداشت همکارم، نعمت‌اله عیوض محمدی بود .

سئوال ـ شخصا برای ربودن سفیر امریکا (ماک آرتور) چه اقدامی کردید ؟

جواب ـ من ابتدا شیشه ماشین سفیر امریکا را با تیر شکستم ولی راننده حرکت کرد و ما موفق نشدیم و دیگراقدامی صورت نگرفت .

سئوال ـ در سرقت مسلحانه از بانک ایران و انگلیس وبرای ربودن سفیر امریکا چه سلاح هائی دراختیار داشتید و بعدا سلاح‌ها را چه کردید ؟

امروز سلاح‌ها ووسائل مکشوفه‌ازمتهمین را نیز به دادگاه آورده بودند درعکس چند تن از خبرنگاران هنگام مشاهده آنها دیده میشوند .

جواب ـ از اسلحه کمری استفاده‌کردم‌وسلاحها را مخفی نمودیم .

شناخت جامعه !

سئوال ـ منزل خیابان ظفر را چه کسی اجاره کرده بود ؟ جواب ـ از اجاره منزل‌اطلاعی ندارم .

سئوال ـ در پرونده نوشته‌اید که بعنوان مشمول کادر نظامی سازمان گروه انتخاب شده‌اید و برنامه‌تان از دو بخش‌تاکتیک واستراتژیک تشکیل شده بود. چه می‌گوئید ؟

جواب ـ هدف ما شناخت‌جامعه بود .

سئوال ـ شما در پرونده نوشته‌اید اسما مسلمان هستید منظور شما چیست ؟

جواب ـ منظوری ندارم !

متهم ردیف ۲

سپس متهم ردیف دوم نعمت‌اله عیوض محمدی فراخوانده شد واز وی‌سئوالاتی باین شرح‌شد که به آنها جواب داده شد :

سئوال ـ کیفرخواست بوسیله منشی دادگاه قرائت شد آیا اتهامات منتسبه را قبول دارید؟

جواب ـ من از اتهامات خود هنگام دفاع صحبت خواهم کرد.

سئوال ـ درپرونده‌تان نوشته‌اید در سازمان گروه اشتراکی شرکت داشتید ؟

جواب ـ ما مرام اشتراکی نداشتیم ، بلکه هدف ما شناخت جامعه بود .

سئوال ـ شما همفکران خود را بنام اکبر ایزدپناه ، اسکندر ، جلایر ، اردلان و چند نفر دیگر ذکر کرده‌اید . آیا این افراد که اسامی مستعار داشتند از جهت مسئولیت دریک‌ردیف قرارداشتند؟

جواب ـ سازمان ما ، شاخه ، شاخه بودوهرکس مسئولیت معینی داشت .

اعلام موجودیت

سئوال ـ شما در اظهاراتتان‌در محضر بازپرس نوشته‌اید که دردو عمل خرابکاری شرکت داشتید : سرقت بانک و ربودن سفیرامریکا. آیا وضع بهمان طور بوده که در کیفرخواست خوانده شد .

جواب ـ بله ،ولی هدف ازعملیات بانک درست نیست و بنده بخاطر ندارم .

سئوال ـ شما در برگ ۲۳پرونده در عملیات ربودن سفیر امریکا فرمانده عملیات بوده‌اید منظور شما از ربودن سفیر امریکا چیست ؟

جواب ـ هدف ما از گروگان گرفتن سفیرامریکاواعلام موجودیت خود بود .

سئوال ـ در برگ ۲٤ پرونده نوشته‌اید محلی را در داودیه‌به مبلغ دوهزارو پانصد تومان اجاره کردید که بعد سفیر امریکا راآنجا ببرید.

جواب ـ خانه بوسیله رحیم‌بنائی اجاره شده‌بودوباشناسنامه جعلی.

سئوال ـ شناسنامه باعکس‌رحیم بنائی بنام مستعار ایرج ؟

دراینموقع رئیس دادگاه شناسنامه را به متهم ارائه داد و گفت‌همین شناسنامه است که بااسم ایرج ولی باعکس رحیم بنائی است ؟ متهم پاسخ داد . بله .

سئوال ـ در بازپرسی اعلام داشتید برای خریدن ماشین اقدام بمجعل شناسنامه کردید ، آیاغیر ازاین شناسنامه۴۰ عددشناسنامه دیگر که درداگاه موجود است استفاده دیگری کردید ؟

جواب ـ خیر.فقط برای‌خریداری ماشین و اجاره کردن منزل از شناسنامه های مجعول استفاده کردیم.

سلاحهای خریداری شده

سئوال ـ اسلحه‌ای که‌از چمدان جلایر و اسکندر بدست آمده و متعلق به شما بوده و همچنین‌یک دولول‌کمرشکن خریداری کرده‌اید. از کجاسلاحهارا خریداری‌کردید؟

جواب ـ گروه ما در این مرحله احتیاج به اسلحه نداشت ولی ما در مرز ایران وافغانستان‌اسلحه را خریداری کردیم .

متهم ردیف ۳

سئوالات از متهم ردیف سوم‌رحیم بنائی باین شرح آغاز شد :

سئوال ـ آیا اتهامات منتسبه را قبول دارید ؟

جواب ـ توطئه بمنظور برهم‌زدن اساس حکومت را قبول ندارم ولی سرقت بانک راقبول دارم .

سئوال ـ برابر برگ ٤ پرونده صورتجلسه‌ای باامضای‌عبدالوهاب بنائی ، علی بنائی برادران شما موجوداست که ۱۵ قبضه اسلحه کمری ، فشنگ ، یک جعبه محتوی دینامیت،یک جعبه سوهانی‌چاشنی از منزل شما در خیابان اختیاریه شمالی کوچه جناب ، پلاک ۱٤ بدست آمده . بفرمائید در سرقت مسلح بانک ازچه نوع سلاحی استفاده کردید ؟

جواب ـ درجریان سرقت بانک از سلاح کمری استفاده شد.

شناخت کارگران کارخانه‌ها

سئوال ـ ضمن محتویات این صورتجلسه یک کیف‌محتوی‌اعلامیه بامضای « سازمان رهائی‌بخش طرحهای ایران » مقداری کارت دانشجوئی ، ٤۱ جلد شناسنامه های مختلف ، ٦ عددگواهینامه رانندگی بدست آمد . از آنها چگونه استفاده میکردید ؟

جواب ـ بطور مشخص چون میخواستیم به کارخانجات برای شناخت کارگران استفاده کنیم ناگزیر ناچار بودیم از اینکارت‌ها وشناسنامه‌های مجعول استفاده کنیم .

سئوال ـ بناباظهارات متهم‌ردیف یک (اکبرایزدپناه) و همچنین محتویات پرونده خودتان ، در سرقت بانک ایران وانگلیس‌شرکت داشتید ؟

جواب ـ من واکبر ایزدپناه در طرح سرقت بانک شرکت داشتیم . مسئولیت مشخص وجود نداشت . سوار ماشین بودیم ، پیاده شدیم و موجودی بانک را سرقت کردیم .

آزادی زندانیان

سئوال ـ در برگ ۱۵ پرونده نوشته‌اید عمل دیگری که در آن شرکت داشتم ربودن سفیرامریکا وگروگان نگهداشتن او برای آزادی تعدادی از زندانیان بود ؟

جواب ـ منظور آزادی زندانیان سیاسی نبود ، بلکه هدف ما موجودیت خودمان بود ، خودمان زندانی نداشتیم وزندانی مشخصی برای ما موجود نبود .

سئوال ـ در برگ ۲۰ پرونده در رابطه ربودن سفیر امریکا منزلی‌با نام مستعار در خیابان ظفر اجاره کردید وماشینی بانام مستعار خریداری نمودید ویکنفر زن‌بنام منیژه درآن خانه رفت‌وآمد میکرد.

جواب ـ خانم سیمین نهاوندی بود و یک خانم دیگر !

سئوال ـ شما در برگ ۳۰پرونده نوشته‌اید من یک پیکان بنام ایرج با ۱۷۰ هزار ریال خریداری کردم ومنزلی نیز در خیابان فرح شمالی ماهی یک هزار تومان‌اجارمنمودم. اجارمکردن این خانه بچه‌منظوری بود ؟

جواب ـ برای ربودن‌سفیرامریکا بود . چون منزل خیابان پالیزی برای این کار مناسب نبودبنابراین منزل دیگری اجاره کردیم .

متهم ردیف ٤

سئوال از متهم ردیف ٤(منوچهر نهاوندی) .

سئوال ـ اتهامات منتسبه‌را قبول دارید ؟

جواب ـ اتهامات مندرجه در کیفرخواست را قبول ندارم .

سئوال ـ بطوریکه چند لحظه‌قبل شنیدیداکبرایزدپناه شمارا بعنوان یکی از همکاران خود درجریان ربودن سفیر آمریکا معرفی کرد، نحوه شرکت شما در این عملیات چه‌بود ؟

جواب ـ بطور خلاصه باید بگویم گروه ما گروهی بود که میخواست ایران و ایرانیان را بشناسد،برای‌تحقیقات‌و شناخت قصد من تعرض به جان سفیر آمریکانبوده.منظور ازدستگیری و گروگان گرفتن سفیر آمریکا این بود که با دولت ایران رابطه داشته باشیم تا بتوانیم عده‌ای‌اززندانیان راآزاد کنیم . و‌مردم‌بداننداگروهی‌بنام(سازمان رهائی بخش طرحهای ایران) وجود دارد و اعضای این گروه سرگرم عملیات میباشند . البته این نام گروه و سازمان منتشر نشد ، زیرا ما موفق به ربودن سفیر آمریکا نشدیم .

قصد ما شناسائی ایران بود ووقتی‌این شناخت انجام میشد میتوانستیم‌احتیاجات و دردهای مردم را درمان کنیم . خواستیم بروستا ها برویم و جامعه را بصورت‌علمی بشناسیم و بوسیله همین اعلامیه ها به اعضای گروهها هشدار دادیم که کار شماشناخت‌جامعه ایران است!

سئوال ـ در برگ ۱۹پرونده خودتان نوشته‌اید برای ربودن سفیر آمریکا قرار شد سیمین زن‌باشناسنامه‌عوضی ۲ اتومبیل خریداری کند . او هم همین کارراکرد و سیمین نوشته‌است بنام‌مستعار «مینو مقدس»ماشین ها را خریدم و همچنین سیمین نهاوندی نوشته است که شناسنامه مجعول را که عکس من به آن الصاق بود شوهرم منوچهر نهاوندی بمن داد .

دراینموقع رئیس دادگاه‌شناسنامه رابه متهم نشان داد ومتهم تایید کرد که همین شناسنامه است .

سئوال ـ رئیس دادگاه با اشاره به‌سلاحهای موجوددردادگاه‌پرسید آیا این سلاحها قبلاهم درآن خانه‌ها بوده است ؟

جواب ـ من قبل از اینکه دستگیر بشوم نمیدانستم این سلاحهاچگونه بدست آمده ولی در زندان متوجه شدم که بوسیله عیوض محمدی در سال ۱۳٤٦ تهیه شده است .

و سلاحها بوسیله ایزدپناه و عیوض محمدی مخفی شده بود که یکبار در مورد سرقت بانک ویکبارهم برای ربودن‌سفیر امریکا از آن استفاده شد .

سئوال ـ شما گفته‌اید ماهی دوهزار تومان از ۳ سال پیش تا کنون باین سازمان کمک کرده‌اید جمعا ۳۵۰ هزار تومان بسازمان مذکور داده‌اید منظور شما چه گروهی بود ؟

جواب ـ همین گروه بود .

متهم ردیف ۵

سئوالات وجواب های احمد گیقانی :

سئوال ـ اتهامات منتسبه راقبول دارید ؟

جواب ـ بنده اتهام اول و آخر را قبول ندارم .

سئوال ـ بطوریکه شنیدید متهم ردیف یکم اکبر ایزدپناه اظهار داشت درجریان سرقت مسلحانه بانک ایران وانگلیس شما یکی از همکاران بودید .

جواب ـ قبل از انجام عمل‌بانک درخیابان همدیگر را دیدیم من سومین نفری بودم که وارد بانک شدم ووظیفه من سرقت پول و ریختن آن درکیسه بود که بعداز بانک خارج شدیم . نقاب سیاه‌هم برچهره داشتیم .

سئوال ـ در برگ ۲۳ پرونده نوشته‌اید در اواخر تابستان ۱۳٤۸ دو بار حسین را دیدم وی مرا با علی و شهرام آشنا کرد . به کوه رفتیم در کوه حرکات را تمرین کردیم به شهرستانک و کوههای طالقان رفتیم در آنجا هم بطرز انفجار دینامیت و تیراندازی آشنا شدیم .

جواب ـ اسامی مستعار . عیوض محمدی ، ایزدپناه‌وبنائی هستند .

سئوال ـ در برگ ۲٦ پرونده برای گرفتن خانه در خیابان مخصوص و خیابان نواب ازنام مستعار، احمد احمدی استفاده کردید علت چه بود ؟

جواب ـ چون گروه ما گروه مخفی بود وبا نام مستعار بهتر میتوانستیم کار کنیم و از جهت خانواده‌هایمان نیز خیالمان‌راحت باشد ، از نام مستعار استفاده میکردیم .

متهم‌ردیف ٦

سئوالات و جواب های متهم ردیف ٦ (کوروش یکتائی) .

سئوال ـ اتهامات منتسبه را قبول دارید ؟

جواب ـ بخشی از اتهامات را قبول ندارم و بطورمشروح در لایحه دفاعی خودم مطالبی را باطلاع میرسانم .

متهم ردیف ۷

سئوال ـ اتهامات‌شماعبارتست از : توطئه بمنظور برهم زدن اساس‌حکومت ـ دخول دردسته اشرار مسلح ـ تعرض به جان سفیر امریکا ـ عضویت‌دردسته‌ای با رویه مرام اشتراکی ـ حمل و اخفای اسلحه جنگی غیرمجاز و استفاده از شناسنامه مجعول. آیا اتهامات منتسبه بخود را قبول دارید .

جواب ـ غیر از استفاده از شناسنامه مجعول بقیه اتهامات را قبول ندارم .

سئوال ـ ایزدپناه گفت‌شمادر جریان ربودن سفیر امریکا دخالت‌داشتید و بموجب پرونده که نوشته‌اید۳سال پیش‌بعضویت گروه درآمدودرجریان دزدیدن سفیر سمت راننده را داشتم و دو اتومبیل با نام مستعار مینو مقدس خریدم . نام مستعارشما در ربوردن سفیر امریکا چه بود و نام گروه چه بود ؟

جواب ـ نام مستعار مینو و گروه هم ، همین گروه . در جریان سرقت بانک من بعد از سرقت از آن خبردار شدم و من فقط‌کاری که کردم‌شمارش پول‌ها بود که در حدود ۲۹۰ هزار تومان بود.

سئوال ـ در مورد ربودن‌سفیر امریکا در پرونده‌تان نوشته‌اید **جوابـ در شب حادثه که تاریخ آنرا بیاد ندارم من از خیابان روزولت شمالی اتومبیل سفیر امریکا را تعقیب کردم و با افراد گروه تماس گرفتم که سفیر میهمان است . آنها بمن ملحق شدند ، طبق نقشه حدود ساعت ۱۱ الی ۱۲ ما ۵ نفر که در اتومبیل بودیم شروع به تعقیب‌اتومبیل‌سفیر امریکاکردیم.**

در خیابان پالیزی موقعیت را مناسب دانستیم و نقشه راعمل کردیم . ما ۵ نفر عبارت بودیم از ایزدپناه ،بنانی ، عیوض محمدی ، شوهرم نهاوندی و خود من .

سئوال ـ در برگهای ۵۱ و ۵۲ پرونده خودتان در باره نحوه بدست آوردن شناسنامه مجعول نوشته‌اید که شناسنامه را از شوهرم نهاوندی گرفتم و دو دستگاه اتومبیل کرایسلر و شورولت خریداری کردم.

جواب ـ پول را از ایزدپناه گرفتم ولی درست بیاد ندارم‌مبلغ آن چقدر بود.

سئوال ـ در جریان ربودن سفیر آمریکا به چه سلاحی مسلح بودید ؟

جواب ـ من مسلح نبودم .

سئوال ـ مختصری ازجریان عکسبرداری ازکتابها که‌دراروپا انجام دادید بیان کنید ؟

جواب ـ من رفتم به اروپا مقداری کتاب اقتصادی وعلمی را مطالعه کردم .

تقاضای تنفس

در این هنگام سئوال و جواب متهمین پایان‌یافت و رئیس‌دادگاه خطاب به دادستان دادگاه گفت چنانچه مطالبو توضیحاتی‌در اطراف کیفر خواست دارید بیان کنید .

دادستان‌تقاضای تنفس میکنم ساعت ده و پانزده دقیقه‌تنفس اعلام شد و ساعت ۱۱ جلسه مجددا رسمیت یافت و دادستان مطالبی بیان داشت .

هوای تهران و شمال گرم میشود

یک جبهه هوای سرد که‌ازچندی قبل به آسمان کشور راه یافته بود هنگام عبور از مناطق گرمسیری فلات ایران چند درجه افزایش‌پیدا کرد .

سطوح شنی و نمکی وآهکی‌کویر با حرارت بیش از حد خود هر هوای سردی را که تابستان‌به‌این منطقه برسد تبدیل به هوای گرم می کند .

هوای تهران از فردا بتدریج گرم‌تر میشودوحداکثردرجه‌حرارت به ۳٦ درجه خواهد رسید .

هوای مناطق شمالی نیز دراین مدت روبگرمی می گذارد وروزهای تابستانی آغاز خواهد شد .

دیروز در شمال باران تندی‌بارید وهوا امروز دراین ناحیه ابری ـ همراه با بارانهای پراکنده‌می‌باشد. هواشناسی اعلام داشت که‌هوای سرد از شمالغرب و شمالشرق به ایران نفوذ کرده است .

ادعای رادیو صوت‌العرب

رادیو صوت‌العرب گفت‌دولت ایران پس از سوء قصد به مستشارامریکائی تصمیم‌گرفت‌فورا محاکمه ۷ خرابکار را آغازنماید! بدون هیچگونه توضیحی‌معلوم است که این ادعا دروغ محض است زیرا روزنامه اطلاعات و سایر جراید روز ۲٦ اردیبهشت اطلاع دادند که محاکمه در نیمه دوم خرداد آغاز میشود و در روز ۱۲ اردیبهشت یعنی قبل از واقعه ترور مستشار امریکا نیز روز آغاز محاکمه که ۱٦ خرداد است در روزنامه ها چاپ شد.

چند بمب به کشتی حامل ۸۵٦ مسافر پرتاب شد

لوس‌آنجلس ـ امروز به عرشه یک کشتی مسافری که حامل۸۵٦ نفر مسافر وسرنشین بود چند بمب پرتاب شد و مردی که تهدید کرده بود اگر ۲۵۰ هزار دلار باج باو ندهند کشتی مسافری را با تمام مسافرانش منفجر خواهد کرد دستگیر شد . ماموربن پلیس در کشتی بلافاصله به جستجو پرداختند و دوبمب‌را پیداکردند وبه جستجوی خود برای پیدا کردن ٤ بمب دیگر ادامه‌دادند. پلیس اف ـ بی ـ آی اعلام کرد مرد دستگیر شده ۵۳ ساله است و مدیر یک موسسه تبلیغاتی است .

این کشتی که «پرنسس آیلند» نامیده میشود مشغول یک سفر تفریحی بین لوس‌آنجلس پورتو والاوتا در مکزیک بود . مرد دستگیر شده دیشب چندین بار به مسئولین این کشتی بوسیله تلفن اخطار کرد که در کشتی چند بمب قرار دارد و اگر ۲۵۰ هزار دلار باو بدهند وی جای بمب‌ها را فاش خواهد کرد . یکی از بمب‌ها در موتورخانه پیدا شد . و کشتی بلافاصله بطرف ساحل حرکت کرد تا مسافرانش را فورا پیاده کند .

قبل از آن صاحبان کشتی به تلفن کننده که «پریدی» نام داشت اطلاع دادند که حاضرند پول درخواستی را باو بدهند اما هنگامیکه «پریدی» میخواست پولها را دریافت کند دستگیر شد .

در تمام این مدت وحشت و اضطراب شدیدی صدها مسافر و سرنشین کشتی را فرا گرفته بود و هرلحظه انتظار میرفت که کشتی با مسافرانش منفجر شود .

اسفالت خیابانها وکوچه‌های فرعی

به شهرداریها سپرده میشود

درخواست مردم نواحی‌مختلف تهران برای اسفالت خیابانها وکوچه های فرعی مورد موافقت شهرداری‌قرار گرفت‌وشهرداری این اختیار را به نواحی‌دوازده‌گانه تفویض کرد باین ترتیب تقاضای اهالی محلات شهرمبنی بر اسفالت خیابان های فرعی و کوچه ها از طرف شهرداری پذیرفته خواهد شد .

سطح اسفالت مورد درخواست باید دو هزار متر باشد بدین منظور شهرداری اعتباری‌بمبلغ هفتاد میلیون ریال جهت خرید ماشین آلات لازم تصویب کرد و این ماشین‌آلات در اختیار دوازده ناحیه شهرداری قرار داده خواهد شد .

اظهار نظر می شود با اجرای دستور شهرداری مسئله اسفالت خیابان های فرعی و کوچه ها درتهران‌حل می گردد .

اداره اسفالت شهرداری‌اعلام داشت که در سراسر تهران هزاران خیابان فرعی و کوچه وجود دارد که تجدید اسفالت آنها کمک بزرگی به سهولت ترافیک در خیابانهای تهران می نمایدوچون بادادن‌مسئولیت به نواحی ، اشتغالات اداره مرکزی اسفالت کم می شود عملیات اسفالت اساسی تهران نیز در آینده بمرحله اجرادر خواهد آمد .

دریافت گواهینامه رانندگی آسانتر میشود

اداره صدور گواهینامه برای تسهیل کار متقاضیان گواهینامه رانندگی طرحی را بمورد اجرا درآورد .

دراین طرح سعی شده است که درصد قبولی متقاضیان دریافت گواهینامه افزایش یابد .

از جمله تسهیلاتی که درطرح جدید گنجانیده شده این است که برای امتحان آئین‌نامه رانندگی که قبلا می بایست عین‌جملات آئین‌نامه دروره های آزمایشی‌نوشته شود، فقط دانستن مفاهیم تابلوها وسایر سئولات پذیرفته میشود هرچند که با جمله مندرج درآئین‌نامه تفاوت کامل داشته‌باشد .

در مورد امتحان شهر به‌افسران ممتحن دستور داده شد تا از سختگیریهای بی مورد کمدرمهارت رانندگی نقشی ندارد چشم پوشی کنند وبه نکات اساسی وحساس توجه داشته باشند .

نوبت امتحان آئین‌نامه وشهر که درحال حاضر ۵۵ روز میباشد به ۴۰ روز تقلیل می‌یابد .

در مورد متقاضیان گواهینامه ۲همگانی و پایه یکم‌نیزاداره‌صدور گواهینامه یادآور شد که برای امتحان فنی این دو گروه نیزمدت کمتری که از ۵۰ روزمتجاوزنیست درنظر گرفته خواهد شد .

رئیس اداره صدور گواهینامه از متقاضیان خواست تا هنگامی برای دریافت گواهینامه مراجعه کنند که خود را از هرجهت برای موفقیت درآزمایشات آئین‌نامه و شهرآماده احساس میکنند تا تراکم فعلی متقاضیان از میان برود وحق‌کسانی که آمادگی کامل دارند ضایع‌نشود ومدت نوبت‌ها نیز تاحدیک هفته کاهش یابد . زیرا در حال‌حاضر ازهر ٦ نفر متقاضی که امتحان میدهند فقط یک نفر موفق میشود وبقیه مراجعین آمادگی کافی برای انجام آزمایشات راندارند .

از طرف سازمان بهداشت جهانی

لیست داروهای زیان‌بخش بکلیه کشورهای جهان اعلام میشود

کمپانی‌های بزرگ وکشور های سازنده دارو موظفند نام‌داروئی راکه بواسطه سوء اثر از بازار خارج میکنند از طریق سازمان بهداشت جهانی‌به‌اطلاع کلیه‌کشور های جهان برسانند این تصمیمی بود که سازمان بهداشت جهانی در اجلاسیه اخیر خود بنابه پیشنهاد دولت ایران اتخاذ کرد . این مطلب را دکتر منوچهر شاهقلی وزیر بهداری امروز در یک جلسه مطبوعاتی اعلام کرد و افزود :

طبق پیش‌بینی سازمان بهداشت جهانی بیماری آبله ظرف ٤ سال دیگر ازجهان ریشه‌کن خواهد شد برای بهداشت محیط زیست و کنترل جمعیت نیز ضمن اعلام خطر توصیه هائی به کشورها گردیده است .

خبرهای کوتاه

تلگرام هویدابه کاسیگین

دیروز از طرف آقای‌هویدا نخست‌وزیر بمناسبت سانحه انفجار هواپیمای توپولف ۱٤٤ شوروی در آسمان اطراف فرودگاه بین‌المللی «بورژ»تلگرام تسلیتی بعنوان آقای کاسیگین نخست وزیر اتحاد جماهیر شوروی سوسیالیستی به مسکو مخابره شده است .

اطلاعیه پلیس راه

پلیس‌راه‌امروز اطلاع‌داد که از حرکت اتومبیل های فاقد بیمه نامه شخص ثالث درجاده ها جلوگیری خواهد کرد ورانندگان اتومبیل‌باید کارت بیمه شخص ثالث‌را همراه‌داشته باشند و علامت مخصوص بیمه شص ثالث‌را درروی شیشه جلوی اتومبیل نصب نمایند .

کنسرو ماهی

کشاورزی اعلام نمودمقدمات ایجاد یک کارخانه کنسرو ماهی توسط شرکت‌سهامی‌شیلات ایران‌فراهم گردیده است ودر کنار این کارخانه واحد دیگری نیز برای تهیه آردماهی تاسیس خواهد شد.

کمبود زمینه شکر

زمینه شکر در تهران مجددا چند روزی است که کم شده و سهمیه بنکداران قند و شکر ظرف روز های گذشته‌کاهش قابل‌ملاحظه‌ای یافته است .

قیمت قند و شکر مرتبا و روزی ۱۰ تا ۲۰ ریال بالا میرود همین امر شکر کیسه متقالی را از ۹۰ر۲٤ ریال به ۲۰ر۲۵ ریال‌رسانده و همچنین انواع قند ازهفته گذشته تا بحال کیلوئی ۵ر۲ تا ۳ ریال ترقی کرده است.

اولین‌نمایشگاه‌جهانگردی ایران

اولین نمایشگاه جهانگردی ایران که هدف آن معرفی امکانات گردش‌های تابستانی است روز شنبه آینده در کاخ مرکزی جوانان افتتاح‌میشود. این نمایشگاه‌از جانب‌سازمان جلب سیاحان ترتیب یافته و در آن یازه نوع گوشت تازه برای‌استانهای‌شمالی، شرقی، و غربی و مرکزی کشور بعلاقمندان معرفی خ

میزگرد اطلاعات درباره آلودگی محیط زیست

ده‌ها کیلوگرم مواد سرطان‌زا در هوای تهران

گزارش اول

درکشورما آلودگی هوا بخصوص درتهران بخوبی‌احساس میگردد بطوری که آمار نشان‌داده است مقدار مصرف بنزین درتهران در سال۱۹۷۰ برابر ۴۰۰ر۰۰۰ متر مکعب بوده‌است . ازمصرف این نفت در حدود ۲۴۴ هزارتن اکسیدکربن و آلیدریدکربنیت ، ۵۶۰۰ تن اکسید ازت ۲۵هزار تن هیدروکربور ها و ۱۹۰۰ تن آلدئیدهاو حدود ۱۶۸تن آلیدریدسولفورو ۱۴۰ تن سرب وقریب ۳۹۰ کیلوگرم نیز بنزپرین (عامل‌سرطان‌زا) ودر هر سال ۷۳تن در هرکیلو متر مربع گردو غبار در هوای تهران وارد می‌گردد .

واگر گردوغبار ۲۰۰کوره آجرپزی و ۳۲۵ کوره گچ‌پزی‌و ۷۰ کوره آهك پزی و۳کارخانه سیمان در تهران و کارخانجات اطراف تهران بخصوص غرب‌وشرق تهران‌و همچنین کارخانجات برق‌راحساب کنیم رقم قابل ملاحظه‌ای بدست میاید.

وزش باد تهران چون از غرب وشرق است‌در نتیجه تمام آلودگی کارخانجات را که بمنظور جلوگیری از آلودگی هوابه غرب وشرق تهران برده شده‌اند به تهران می‌آورد!

در میز گردی‌که بمنظور بررسی آلودگی محیط‌زیست در روزنامه اطلاعات تشکیل گردید آقایان مهندس بنان رئیس شورای عالی جنگل و مرتع، آقای مهندس جبرئیل معاون سازمان‌ترویج کشاورزی آقای دکتر عزیز اصلی رئیس دانشکده منابع طبیعی آقای دکتر پرویز مهدیزاده رئیس سازمان تحقیقات جنگل و آقای دکتر علی‌یخکشی دانشیار دانشکده منابع طبیعی واز هیئت تحریریه روزنامه اطلاعات عباس هیئت و احمد رضا طاهری شرکت داشتند.

شرکت کنندگان در میزگرد اطلاعات درباره محیط زیست

روزنامه اطلاعات ـ موضوع حفظ محیط زیست و جلوگیری از آلودگی آن در تمام دنیا سرو صدای زیادی بپا کرده و در ایران نیز چندی است که صحبت از آن میشود. ممکن است در این مورد کمی توضیح دهید؟

مهندس جبرئیلی :

مسئله آلودگی محیط‌زیست یکی از نتایج پیشرفت وتوسعه فعالیت های صنعتی و ماشینی‌می باشد. بطوری که محاسبه گردیده بهره برداری سریع‌از منابع طبیعی در ۲۵ سال اخیر معادل بهره برداری از منابع زمین طی تمام تاریخ بشر پیش از آن بوده‌است .

همانطور که مسئله گرسنگی و جمعیت یکی ازمشکلات ممالك فقیرو در حال توسعه است ، آلودگی محیط زیست نیز هم اکنون یکی از مشکلات‌اساسی جهان توسعه یافته را تشکیل میدهدو ممالك در حال توسعه رانیز که در آستانه‌صنعتی شدن هستند بفکر واداشته است . یکی از پدیده های وسایل ماشینی و کارخانجات صنعتی مصرف زیاد اکسیژن هواست. بطور مثال یك‌اتومبیل باپیمودن ۱۰۰ کیلو متر مقدار اکسیژنی راکه برای تنفس یکسان یك فرد انسانی اکتفا میکند‌مصرف مینماید .

باتوجه به عملکرد مشابه کارخانجات و سایر وسایل ماشینی اهمیت موضوع روشن میگردد .

اطلاعات ـ بطوری که میدانید مسئله آلودگی محیط زیست تنها منحصر به آلودگی هوا نمیباشد و آلودگی های‌خاك، آب و خطر وحشتناك «صدا» نیز وجود دارند و خوب است که مشکلات‌مذکور را در سطح کشور خودمان بررسی نمائیم.

دکتر مهدیزاده :

ایران از نظر منابع طبیعی فنی میباشدولی باتوجه باین‌که ۱۴درصد وسعت کشور ما زیر کشت ، ۱۱درصد جنگل و ۵۰ درصد کوه و دریاچه های‌داخلی است از نظرخاك چندان در موقعیت مناسبی قرار نداریم و از طرف دیگر براثر تمدن کهنی که داشته‌ایم وبطورمستمر محصول برداشت کرده‌ایم واز مواد زمین بهره جسته‌ایم همین مقدار خاك هم دچار فرسودگی شده‌است .

حال با در نظر گرفتن‌افزایش جمعیت ایران و توسعه اقتصادی و بالا رفتن‌درآمدسرانه ومصرف طبیعتا میزان بهره‌برداری‌ازخاك هم بالا خواهد رفت و بناچارهر ساله زمین های بیشتری که چندان هم مناسب کشت‌نیستند و پس از ۲الی ۳ سال قابلیت بهره‌دهی‌خودرا از دست‌میدهند ودیگر نمی‌توان از آنها‌استفاده نمودهمراه بابهره‌برداری‌اززمین، خاك مواد آلی را از دست می دهد و شروع بحرکت مینماید و بنوبه خود تپه های ریك‌روان که هم‌اکنون ۴تا۵ درصدسطح مملکت را پوشانده‌اند بحرکت وامیدارد که منجر به پر شدن قنات ها ، دریاچه‌های پشت‌سد ها ،از بین رفتن دهکده ها و آلودگی محیط هوا میگردد .

اطلاعات ـ فضای سبز میتواند ازطریق تولیداکسیژن باپاره‌ای ازعوامل آلوده کننده‌مبارزه‌نماید ولی در مورد عوامل دیگر چون تشعشعات اتمی و مواد رادیو-آکتیویته چه میتوان کرد ؟

مهندس بنان ـبرخی از افراد استفاده از نیروی اتم‌راخطرناك و مضر دانسته‌اند . اما تا آنجا که من بررسی و مطالعه کرده‌ام یك کارخانه تولید برق اتمی‌در شرایط عادی فعالیت سهم‌بسیار کوچکی در آلودگی محیط‌دارد و بهیچوجه سلامتی مردم را تهدید نمیکند و بنظر من در ایران استفاده از نیروی اتم کاملا بصلاح است .

اطلاعات ـ در سالهای اخیر گفتگوهای بسیاری درباره فواید برنامه‌ریزی منطقه‌ای در کلیه زمینه‌هابعمل‌می‌آید. آیابرنامه‌ریزی منطقه‌ای‌میتواند نقشی‌درجلوگیری از آلودگی محیط زیست ایفا کند ؟

دکتر اصلی :

بله کاملا . برنامه‌ریزی‌منطقه‌ای که‌اهمیت‌بسزائی در حفظ‌محیط زیست دارد که متاسفانه تااین تاریخ به آن توجه نشده‌است. باین معنی که برای‌شروع‌هر فعالیت و یاایجاد یك واحد تولیدی قبلا شرایط محیط‌باید موردبررسی قرار گیرد و در صورت مناسب بودن شرایط اجازه داده شود آن فعالیت انجام گیرد یاواحدتولیدی‌مورد نظرایجادشود . بطور مثال‌اگر قراراست کارخانه‌ای در یك محل تاسیس بشود باید دید آیاپوشش کافی (گیاهی وغیره) برای آلودگی ناشی از آن وجود داردویا می‌توان به‌وجود آورد . محل زندگی کارگران وکارکنان این کارخانه مورد بررسی قرار گرفته ، تکلیف افراد بومی چه می باشد و بالاخره موقعیت محل از جنبه های دیگر به ویژه کشاورزی‌و دامپروری به چه صورت‌است ؟ به نظر من‌اگر این بررسی ها انجام گیرد علاوه بر آنکه مانع بروز ضایعات‌و خطرات بیشمار می‌گردد به‌امر تولیدواقتصادکشور نیز کمك مینماید.

دکتریخکشی ـ اساسا عواملی که موجب آلودگی محیط زیست می گردند ، دو دسته هستند. عوامل طبیعی‌مانند گردوغبار ، آتشفشانی‌کوه ها، رادیواکتیویته (طبیعی) و گرده‌افشانی گیاهان و عوامل صنعتی.

درزمینه مبارزه بااین دودسته عوامل آلودگی پیشنهاد هائی بشرح زیر می‌توان مطرح‌کرد:

۱ـ تراکم جمعیت شهرهاکاهش یابد و نظم مکانی مورد توجه قرار گیرد . ارقام‌نشان میدهند که ۵۰در صد از مواد نفتی مورد نیازکشور تنها در تهران‌مصرف میشودو هوای‌این شهر کاملا آلوده‌است . براساس تحقیقاتی که‌انجام گرفته مقدارا کسید-کربن‌وانیدریدسولفورو درهوای تهران بجزنقاط‌شلوغ در چهار-راه‌ها هنوز به حد زیان آور نرسیده ولی میزان گرد و غبار از حدمطلوب تجاوزکرده وسلامت‌افراد را تهدید می - کند. شعاع دیدد تهران در سال ۳۱ به صورت افقی ۷ـ۱۰ کیلومتر بود حال آنکه درسال ۵۱ به ۵۰۰ تا ۱۰۰ متر کاهش یافته ومیزان تابش اشعه خورشید که نقش‌مهمی‌درسلامت مردم‌دارد ۲۰در صد پائین‌آمده است . مواد دیگری که مقدار آنها به حد زیان‌آور درهوای تهران‌وجوددارد سرب وبنزپرین (ثابت‌شده‌است که سرطان زا است‌و در گازوئیل وجوددارد) می‌باشند.

۲ـ بهبودوضع ترافیك . بر اساس بررسی های انجام‌گرفته معلوم شده‌است که مقدار اکسید کربن‌تولیدشده درسرعت ۱۵ کیلومتر دوبرابر میزانی است‌که درسرعت ۴۰ کیلو-متر ایجاد میشود و لذا بهبود ترافیك اثر مطلوبی خواهد داشت.

کارخانه ها باید به فیلترها و یا دودکش های ویژه مجهز گردند و احداث آنها درمناطق مجاز صورت گیرد و بالاخره

بقیه درصفحه ۹

انفجار گاز

سهل انگاری مأمور شرکت گاز خانه‌یی را خراب کرد

گزارش دوم

از : دولت‌آبادی

انفجار کپسول گاز بار دیگر در تهران حادثه آفرید. حادثه‌ای که دو نفر را تا یک قدمی مرگ پیش برد و دو خانواده را سرگردان کرد.

انفجار در یک خانه واقع در کوچه سید محمد بانکی ـ باغ فردوس ـ و ساعت ۵ بامداد دیروز رخ داد . علت بروزحادثه به اظهار ساکنان خانه موردبحث سهل‌انگاری کارگر یک شرکت توزیع کننده گاز ـ ایران گاز ـ که از وصل‌کردن کپسول به‌چراغ گاز خودداری کرده، بوده است.

ماجرا را بیوه‌زن زحمت‌کشی که او نیز در این خانه سکونت دارد ، چنین بازمی‌گوید:

خاورهمسر ایرج عابدی‌کارگر شرکت ناسیونال که یکی‌از چهار خانواده ساکن در این خانه هستند ، ساعت ۵ بامداد برای تهیه صبحانه‌شوهرش به‌آشپزخانه رفت وهنگامیکه برای‌روشن‌کردن چراغ گاز کبریت کشید انفجار مهیب رخ داد . انفجار چنان شدید بود که سقف آشپزخانه را که من با دو فرزند در اتاق‌بالای آن سکونت داریم ، خراب کردو درنتیجه ما هم زیرآوار ماندیم .

صدای مهیب انفجار که همه اهالی باغ فردوس را به خانه مسکونی ما کشید آنها ابتداخاور و شوهرش‌را که مجروح و دچار سوختگی شده بودند به‌بیمارستان فرستادند و بعد من و دو فرزندم را که زیر آوار ناله می‌کردیم و احتمال مرگمان‌میرفت نجات‌دادند و بانو معصومه ساکن دیگر این خانه می‌گوید :

ـ دیروز یک کارگر شرکت پخش گاز بدرخواست خاور کپسول پری را آورد تا بجای کپسول خالی گاز نصب کند اما کپسول را کنار حیاط گذاشت و خواست برود. من و خاور که قبلا همشاهد سهل‌انگاری اوبودیم اعتراض کردیم‌و گفتیم‌وظیفه‌داری کپسول را به گاز نصب کنی اما او وقعی نگذاشت و رفت. خاور بناچار خود گاز را به‌آشپزخانه برد و به چراغ‌گاز وصل کرد و چون این کار مهارت میخواهد نتوانسته آن راصحیح وصل‌کند و لذا این حادثه پیش آمد .

حوادث مشابه

حادثه کوچه باغ فردوس تنها حادثه انفجار کپسول گاز دراین شهر و دیگر شهرهای ایران نیست . در گذشته بارها انفجار کپسول موجب مرگ ومجروح-شدن مردم‌شده ومیلیونها خسارت ببار آورده‌است وعلیرغم تاکیداتی که دراین‌باره شده هنوزهم چنان تدابیر ایمنی‌درخور توجهی‌اتخاذ نشده که از تکرار این حوادث جلوگیری کند.

استفاده از گاز در مصارف خانوادگی روز به روز بیشترمی-شود و اگر برای حفظ ایمنی مصرف‌کنندگان گاز چاره‌ای‌قطعی اندیشیده نشود حوادث ، تلفات‌و خساراتی که بر ما وارد خواهد شد ، سربه جهنم خواهد زد.

حادثه باغ فردوس بحمدالله به خیر گذشت اما در نظرداشته باشیم که در همه حوادث شانس چنین با حادثه‌دیدگان همراه نخواهد بود !

پدر در مقابل پسر ... پسردربرابرپدر... برادررودرروی برادر ... و همه بخاطرطوفانی از خشم‌ونفرت‌که‌بروجودشان چنك میزد ، تگزاس‌رابه آتش و خون کشیده بودند ...

ازامشب درگروه سینمائی

سانتوال رویال متروپل گلدن سیتی

تگزاس در آتش
رنگی
THE DESPERADOS

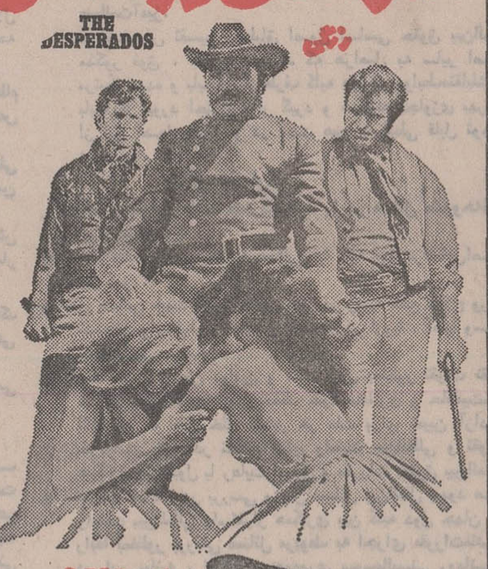

جك پالانس وینس ادواردز جرج ماگاریس سیلویا سیمز

محصول کمپانی کلمبیا

یخچال کولر بخاری آبگرمکن اجاق‌گاز ماشین لباسشوئی فریزرخانگی

ارنگ

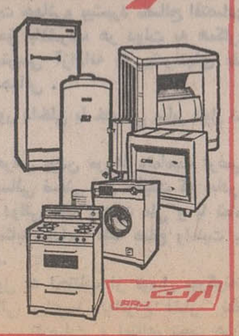

باپس انداز مرتب
نهال تأمین آتیه را بارور سازید
مزایای حساب تشکیل سرمایه
در رشد سریع نهال آرزوی شما مؤثر تراست

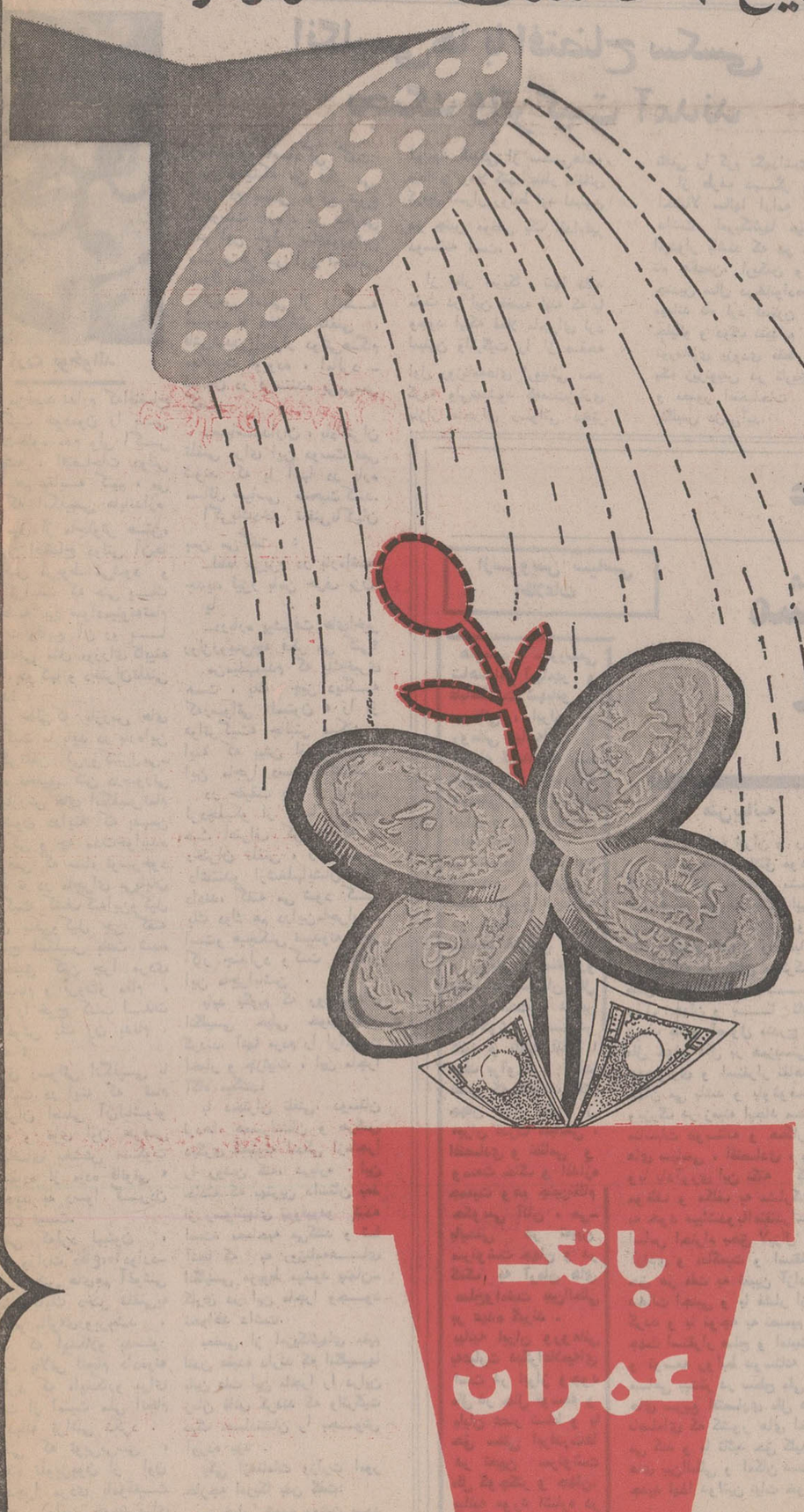

بانك عمران

مقالات و گزارشها

سرمقاله

نغمه جدید در تنبور تبلیغاتی عراق!

عراق، به‌نیت بهره‌برداری از حادثه قتل «سرهنك‌هاوکینز» در تهران،این جنایت تاسف‌انگیز راچاشنی تبلیغات‌ضد ایرانی‌خود کرده‌است.

انسان‌وقتی منطق‌نداشت گرفتار پراکنده‌گویی میشود و پراکنده‌گویی‌هم مرزی ندارد. قتل «سرهنك هاوکینز »رایکی از مظاهر زشت تروریزم بایدشمرد و هر تفسیری جزاین زائد و بی‌معنی‌است. ربودن یاکشتن‌مامورین خارجی‌توسط عوامل تروریست برای دنیاتازگی‌ندارد نظایر آن‌درکشور های مختلف جهان‌مکرر اتفاق افتاده‌و جز تاسف وتنفر چیزی به‌بار نیاورده است. «هاوکینز» عضو هیئت‌مستشاری‌امریکادر ایران‌بود. یك کارشناس که براساس برنامه‌همکاری‌های دوکشور ،ازده ماه‌پیش درایران خدمت میکرد.

اعزام مستشار یکی از عادیترین ودرعین‌حال سودمندترین جنبه‌های همکاری بین‌المللی است .هرکشوری که طالب پیشرفت وعلاقه‌مندبه بهره‌گیری از مظاهر دانش‌وتکنولوژی جدید باشد لامحاله نیازمند به استفاده از مستشاران‌خارجی‌است‌وامروزه،در اکثرکشورهای جهان‌ازوجود هیات های مستشاری برای ارتقاء سطح دانش وآشنایی سازمان های مختلف مملکتی باعلوم‌وفنون واکتشافات و اختراعات وافزار ووسایل مدرن استفاده میشود . همچنان که‌درکشور عراق اگرتعداد مستشاران خارجی‌ـوبخصوص مستشاران نظامی ـبیش‌از سایر ممالك نباشد، کمتر نیست.

در چنین شرایطی تنهایك دست جنایتکار ومخرب ممکن است‌ماشه اسلحه رابچکاند ومستشاری راکه دوراز وطن خود، دانش وتجربه‌اش راوقف پیشرفت‌یك کشوردوست‌کرده است‌هدف گلوله‌قرار دهد. منتهی مغزکوچك یك خرابکارکه از توهمات وتلقینات مسموم انباشته است این منطق ساده را درك نمیکند. برای یك‌چنین عنصری غیرازکشتن،وبران کردن ، وحشت‌آفریدن مساله دیگری‌مطرح نیست .حال میخواهد این مقاصد با کشتن یك‌عابر معمولی تامین شود یا انفجار قسمتی از یك فروشگاه ویا ترور یك مستشار خارجی.

درین میانه عوامل خرابکارو دستگاه هایی‌که تروریزم بین‌المللی راتشویق‌وتقویت میکنند ازیك‌غافلند‌که خرابکاری وترور دریك جامعه برخوردار از مواهب ثبات‌وامنیت ودر میان مردمی منطقی وآشنابه منافع‌ومصالح خودچیزی بیشتر از یك حباب بر سطح دریانیست . همچنانکه‌شکل گرفتن و سپس‌ترکیدن یك‌حباب برجریان طبیعی دریاکمترین تاثیری نمیگذارد ،تروریزم نیز در جایی‌که یك‌نظم سالم اجتماعی حاکم‌است نمیتواند منشاء اثری واقع شود.

جامعه ما در سیر طبیعی و منطقی خود ،ازکنار حوادثی‌که عوامل مخرب می‌آفرینند باتاسف میگذرد و راه خود را به‌سوی هدفهای بزرگ‌ملی ادامه میدهد و اشتباه بزرگی مرتکب‌میشوند آنهاکه تصور میکنند اخلالگری و خرابکاری و تروریزم حتی کمترین وقفه‌یی درکار پیشرفت ایران یاخللی دربرنامه های جاری این مملکت ایجاد خواهدکرد.

علیرغم ندبه‌وزاری و سمپاشی مغرضانه دستگاه های تبلیغاتی حکومت عراق، ملت ایران خرابکاری و تروریزم را محکوم میداند و هیچ‌حادثه‌یی در جریان مبارزه قانونی با عنصر ترور و خرابکاری تاثیرنخواهد کرد. کارتعقیب ومحاکمه عوامل خرابکار درایران تابع‌یك نظم قانونی‌است و دادگاه هایی‌که به پرونده‌های خرابکاران رسیدگی میکنندطبعا جزبه‌اجرای عدالت در حکم مقررات قانون توجه ندارند. طبیعی‌است که تصور تاثیرپذیری سیستم قضائی مملکت درقبال حوادث‌و مسائل خارجی ،واهی و منتفی‌است.

ازصلح هنوزخبری نیست

نوشته : احسان عبدالقدوس

ترجمه : شهرام

۶ سال پس از جنگ ژوئن

شش سال از تجاوز اسرائیل به سرزمین های عربی میگذرد و اعراب هنوز در شورای امنیت هستند . اگر شورای امنیت را بصورت یک مرکز اجتماعات نیرو های سیاسی جهان بشمار آوریم، باید بگوئیم که مسئله خاورمیانه ، بیش‌از آنچه از طرف نیرو های نظامی تحمیل شود ، بوسیله سیاست جهانی اعمال می گردد .

البته این واقعیت بدان معنی نیست که فقط روی فعالیت های سیاسی تکیه شده و از تکیه کردن به نیرو های نظامی صرفنظر گشته است .. بلکه تکمیل وتجهیز نیرو های‌نظامی بستگی به ارزشیابی ها و تماس های سیاسی دارد .

گذشته از این مصر به هر میزان از قدرت برسد و به هر مرحله‌ای از آمادگی نظامی نائل گردد ، باز هم نیاز به آن دارد که برای باز پس گرفتن سرزمین های از دست رفته خویش به حمایت های دیگری تکیه کند .

بهمین جهت مصریان درچهار چوب فعالیت های سیاسی خود به شورای امنیت میروند . شورائی‌که یکسازمان‌بین‌المللی است و تاکنون ثابت نکرده که دارای نیروی اجرائی می‌باشد .

با اینوصف هر یک از دول اعضای این شورابه تنهائی می توانند دارای قدرت اجرائی مخصوص بخود باشند . یعنی اینکه اعراب می توانند از طریق شورای امنیت نیرو های اجرائی خارج از دیوار های شورای امنیت به دست آورند ، و همین امر انگیزه‌وحشت‌ایالات‌متحده‌امریکا و اسرائیل از تشکیل جلسات شورای امنیت میباشد .

ایالات متحده امریکا امروز تقاضا دارد که این اختلاف از راه گفتگو حل شود و بانجام گفتگوی غیر مستقیم رضایت داده است . در حالیکه هیچ کس به‌آن دولت نمی فهماندکه گفتگو های غیر مستقیم ازشش سال قبل از طریق ویلیام راجرز وزیر خارجه امریکا و سیسکو و اخیرا کی‌سینجر درمسافرت اخیر حافظ اسماعیل بواشنگتن جریان داشته است ضمنا قبل از آنهم‌گفتگو های غیرمستقیمی از طریق گونارياررینگ وگروه دولت های افریقائی انجام‌گرفت و گذشته از این قرار شد که چهار دولت بزرگ مسئولیت گفتگو های غیر مستقیم رامیان طرفین بعهده گیرند ، مصر این تصمیم را پذیرفت درصورتیکه اسرائیل آنرا رد کرد و بعلت همین نپذیرفتن اسرائیل بود که ایالات متحده امریکا حاضر نشد در جلسات شرکت جوید.

در مورد روش ایالات متحده امریکا و اتحاد شوروی در جلسات آینده شورای‌امنیت‌باید گفت که اگر نماینده ایالات متحده امریکا در این‌جلسات خواهان گفتگو های مستقیم به وسیله یارینگ یا چهار دولت بزرگ شود و یادآور گردد که امریکا متعهد می شود که بر اسرائیل فشار وارد سازد که وارد چنین گفتگو هائی شود ، بدون شک اکثریت اعضای شورای امنیت این‌پیشنهاد را خواهند پذیرفت ولی با یک شرط .. بشرطیکه اسرائیل در شورای امنیت اعلام کند که چه‌میخواهد ونقشه جغرافیائی سرزمین هائی را که خواهانش میباشد ارائه دهد .

ولی اگر اسرائیل بخواهد فقط شعار «مرزهای امن» را نشان‌دهد و این مرزها را تعیین نکند باید گفت که همان روش حفظ «وضع موجود» را دنبال مینماید.

سادات در جبهه سوئز

بمناسبت سالروز جنگ ٦ روزه انورالسادات رئیس جمهوری مصر دیروز در حالیکه انیفورم نظامی‌بتن کرده بود از مواضع مقدم ارتش مصر در جبهه کانال سوئز دیدن کرد. در عکس انورسادات درحالیکه با دوربین مشغول تماشای مواضع اسرائیل است دیده میشود. پشت‌سر او ژنرال احمد اسماعیل وزیر جنگ مصر دیده میشود.

عکس رادیوئی اطلاعات

درصورتیکه هم اسرائیل‌و هم تمام جهانیان میدانند، کسیکه امروز به مرزهای امن نیاز دارد اعراب هستند .

روش نماینده اتحاد شوروی هم ممکن است‌نمایانگرروش و سیاست برژنف در مسافرت آینده‌اش به واشنگتن‌باشد .. البته‌اگردیپلماسی علنی را پذیرا باشیم و به‌دیپلماسی محرمانه توجهی نکنیم .

توطئه نیکسون ـ برژنف

موقعیکه بیانیه مشترک برژنف و نیکسون را که پس از مسافرت رئیس جمهور امریکا به شوروی‌در ماه مه سال گذشته منتشر شد از نظر بگذرانیم خواهیم دید که‌مسئله خاورمیانه درمیان مسائلی که‌مورد گفتگو قرار گرفت ، در درجه سوم قرار داشت و در مورد آن تصمیم گرفتند که اقداماتی‌در جهت‌موفقیت ماموریت گونارياررینگ اتخاذ کنند و دو دولت‌در راه‌ایجاد یک راه‌حل مسالمت‌آمیز نیز همکاری نمایند .

یکسال گذشت.. ولی نه ماموریت یارینگ موفقیت بدست آورد و نه راه‌حل مسالمت‌آمیز در منطقه حکمفرما گشت .

برعکس آنچه رخ داد این بودکه نیکسون در مسلح ساختن‌اسرائیل راه افراط پیمود و در این راه هم فخر فروخت و مباهاتش به‌اینکه به جائی رسید که لیست‌هواپیماها وتانکهائی‌راکه‌برای‌اسرائیل‌فرستاده شد اعلام کرد، درصورتیکه‌قرارداد تسلیحاتی‌میان مصرو اتحادشوروی طبق موادی که در قرارداد ذکر شده بیش میرفت و همین امرباعث شد که‌مصر قراردادهای خرید سلاح دیگری با کشورهای دیگر منعقد سازد.

حال معلوم نیست که آیا نیکسون و برژنف در ملاقات مسکو موافقت کرده بودند که اسرائیل را بقدری از لحاظ اسلحه قوی سازند که مجموع دول عربی دربرابر آن عاجز بمانند و یا اینکه نیکسون‌در آن‌ملاقات برژنف را فریب داد .

تجزیه و تحلیل‌ها در این مورد هرقدر هم باشد این حقیقت رابايد در نظر داشته باشیم که اتحاد شوروی با ایدئولوژی و منافع‌خود همیشه از اعراب حمایت میکند و من آرزو دارم که نماینده اتحاد شوروی در شورای امنیت پشت تریبون قرار گیرد و از نماینده ایالات متحده امریکا بپرسد که سرنوشت توافق برژنف ونیکسون چه شد .. و ماموریت یارینگ‌بکجا انجامید .. و چرا راه‌حل مسالمت آمیز برقرار نشد و سرنوشت تسلیحات خاورمیانه به کجارسید.

شکی نیست که پاسخ به‌این پرسشها نمایانگر روابط میان دو دولت بزرگ درمورد خاورمیانه است و علاوه بر آن اعتماد مردم جهان را به گفتگوهای سران می‌افزاید.

(۲) «خائن» مخفیانه بسودویلی برانت رای دادند

از : فیگارو

ترجمه : علی بهارلو

جنجال جاسوسی، آلمان رامیلرزاند

پس از ماجرای «واترگیت » درواشنگتن و« جنجال لردها» در لندن یك جنجال سیاسی بزرگ آلمان فدرال را به شدت به‌لرزه درآورده‌است . بااین جنجال سیاسی دموکراتهای مسیحی‌سلاح نیرومندی برای حمله به پرستیژ ویلی‌برانت بدست‌آورده و میخواهند ثابت کنند که اگرفعالیت های پشت پرده سوسیال دموکراتها نبود امروزه هواداران ویلی برانت کرسی های حزب مخالف را اشغال میکردند و «بارتسل » برمسند صدر اعظمی آلمان‌فدرال می‌نشست.

ریشه های این جنجال‌سیاسی را باید در رای گیری روز۲۷ آوریل ۱۹۷۲ جستجو کرد و به‌بینیم در آن روزدر«بوندشتاك» (مجلس‌ملی‌آلمان) چه گذشته است .

در آن روز «بارتسل » رهبر حزب‌دموکرات مسیحی کوشیدبا ضربه رای عدم اعتماد مجلس دولت‌ویلی‌برانت را سرنگون سازدو اطمینان داشت در این مبارزه موفقیت کامل بدست خواهد آوردولی‌دو نماینده‌حزب دموکرات مسیحی با دادن‌ورقه سفید بطور معجزه آسا دولت سوسیال دموکرات را از سقوط قطعی نجات دادند .

وقتی که نتیجه‌آرا اعلام شد همه نمایندگان در بهت‌و حیرت فرورفتند «ویلی برانت »ومتحد او در دولت‌ائتلافی در جلسه‌آن روز مجلس نطق هائی ایراد کردند که جنبه خداحافظی‌را داشت در حالی که بارتسل مطمئن بودکه در این مبارزه پیروزی قطعی نصیب او خواهد شد.

از آنجا که رای گیری در مجلس‌بطور مخفی انجام شد «خائنان »به حزب‌دموکرات مسیحی شناخته نشده‌اند اما اندکی‌بعد صحبت از فساد ، تقلب‌ورشوه سیاسی به میان آمد. در هر حال ماجرای ۲۷ آوریل سیزده ماه‌تمام یکی از بزرگترین معما های تاریخ پارلمان را تشکیل میداد.

تردیدنیست که این رای ـ گیری نتایج‌قابل توجهی بدنبال داشت . سرانجام نام یکی از نمایندگان حزب دموکرات مسیحی که‌ازسال ۱۹۶۹ عضو حزب‌دموکرات مسیحی بوده و در انتخابات نوامبر ۱۹۷۲ به نمایندگی بوندشتاك انتخاب نشده‌است به‌میان آمد و آن «ژولیوس‌اشتاینر» شخصیت اسرارآمیزی که‌توانسته بوددر حزب‌دموکرات‌مسیحی‌رخنه کند. «اشتاینر» سال های درازدرصفوف دموکرات مسیحی ها در «بادورتمبرك» مبارزه کرده‌است ولی هرگز نتوانسته‌است‌درمیان اعضای این‌حزب دوستانی‌برای خودبدست بیاورد امروزه نیزدر میان همکاران‌حزبی‌خوددشمنان زیادی دارد مخالفان اشتاینراو را متهم می کنند که بیشتربه بطری مشروب پناه می بردودر جلسات کمیسیون های حزبی روی صندلی خود به خواب‌می رفت.

هشت‌روز قبل از رای گیری نهائی«اشتاینر»بایکی‌ازجاسوسان سرویس های اطلاعاتی برلن شرقی تماس می گیرد‌وملاقات آندوچندین بار تکرار می‌شود.

تنهاپس از سومین ملاقات نماینده پارلمان آلمان تصمیم میگیرد موضوع را به‌سرویس های ضدجاسوسی ، نه‌سازمان مرکزی آن در کلن بلکه به شعبه ضدجاسوسی«شتوتکارت» در «بادورتمبرك » اطلاع‌دهد.

مقامات سازمان ضدجاسوسی آلمان‌غربی بوی دستور میدهند که تماس خود را با جاسوس برلن شرقی حفظ کرده‌وچنین وانمود کند که میخواهد برای آنها کار کند.

سازمان نامبرده همچنین به «اشتاینر » اجازه میدهددریافت ماهانه سه هزار مارك‌ازآلمان شرقی که بوی پیشنهاد شده بود بپذیرد . ولی ۴۵ درصد آن را همه ماهه به سازمان ضد جاسوسی آلمان غربی بپردازد . اما « اشتاینر» در تماس های خود با جاسوسان آلمان شرقی اطلاعاتی درباره فعالیت های حزب دموکرات مسیحی و روحیه گروه‌پارلمانی این حزب در اختیار آنها قرار میدهد .

این ماجرای حیرت آور را «اشتاینر» شخصا نقل کرده و اعتراف نموده است که روز ۲۷ آوریل ۱۹۷۲ در جریان رای گیری دربوندشتاگ «ورقه سفید» داده ولی برای این کار پولی دریافت نکرده است **«اشتاینر» میگوید : در این کار فقط بندای وجدان خود پاسخ داده‌ام چه عقیده داشتم که صدر اعظمی بارتسل یک فاجعه ملی برای آلمان فدرال بدنبال خواهد داشت .**

اما این توضیحات «اشتاینر» دموکرات های مسیحی راقانع نکرده است آنها میگویند «اشتاینر» نه تنها خود را به آلمان شرقی دشمن بارتسل بلکه باحتمال زیاد به کسانی که به نفع حزب سوسیال دموکرات ویلی برانت فعالیت می کردند فروخته است .

رای سفید

« نیگل» یکی از نمایندگان حزب دموکرات مسیحی ادعا کرده است روی دو ورقه که در رای‌گیری ۲۷ آوریل ۱۹۷۲ بوندشتاگ داده شده بامداد یک خط عمودی کشیده شده است این علامت ها نشانه آن بود که آراء به نمایندگان‌حزب دموکرات مسیحی تعلق داشته است تا باین‌ترتیب آنها بتوانند پاداش خدمتی را که بدولت ویلی برانت انجام داده‌اند دریافت کنند .

طبق قوانین آلمان فدرال‌اوراق رای در پاکات لاک و مهرشده نگهداری می شود و برای اثبات ادعای نماینده حزب دموکرات مسیحی کافی است آرائی که روز ۲۷ آوریل داده شده دو باره مورد بررسی قرار گیرد . حزب دموکرات مسیحی درنظردارد درخواست کند که با حضور نمایندگان این حزب ورقه های رای نمایندگان در ۲۷ آوریل ۱۹۷۲ بدقت بازرسی شود .

اظهارات یکی‌دیگراز نمایندگان بوندشتاگ سبب شده است که رهبران حزب دموکرات‌مسیحی در پیشنهاد خود برای بررسی دقیق این ماجرا بیش از پیش پافشاری کند . ویلهلم هلمز نماینده حزب دموکرات‌مسیحی در پارلمان آلمان که درگذشته عضو ائتلاف دولتی بود گفته است :

«سوسیالیست ها بمن‌پیشنهاد کردند که در برابر دریافت۲۰۰ هزار مارك‌پول نقد علیه‌بارتسل رای دهم ولی من این‌پیشنهاد را رد کردم .»

ظاهرا اظهارات هلمز ، محافل حزبی دموکرات مسیحی را قانع کرده است ولی در این صورت دومین نماینده که به بارتسل خیانت کرده و باگرفتن «رشوه» به ویلی برانت رای داده است‌کیست؟ هنوزرهبران حزب دموکرات مسیحی نتوانسته‌اند به‌هویت این‌نماینده «خائن» پی ببرند .

ویلی برانت بنوبه خود از ماجرای فعالیت های‌جاسوسی دوجانبه «اشتاینر» اظهار بی اطلاعی کرده و تاکید نموده است که در این جنجال‌سیاسی کوچکترین مداخله‌ای نداشته است .

انگلیسی‌ها با افتضاح سکسی بجنگ واترگیت آمدند

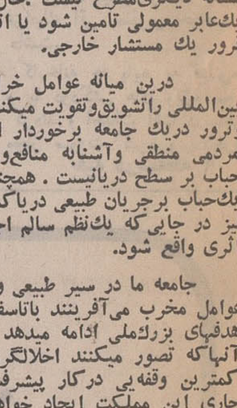

آرت بوخوالد

من‌قصد ندارم که‌افتضاح واترگیت خودمون را بی اهمیت‌جلوه بدم ولی اگر قراربشه ، افتضاحات دولتی را با هم مقایسه کنیم ، می بینم که انگلیسی هاباندازه یك میل از ماجلوتر هستن، آخرین افتضاح دولتی آن‌ها به‌سکس مربوط می‌شود و ماجرائی‌است که حتی یك مستخدمه بی سوادمیتونه‌تمام جزئیات وقایع آن رو با قهرمانانی مثل ،وزرای کابینه لردها، دوکها و دختران‌تلفنی بفهمد!

در حالی‌که بازرس های واترگیت ما باید در باره‌این که کی‌تلفن کی‌رو کنترل‌می‌کرده تحقیق کنن درصورتی که بازرس های انگلیس‌تمام سعی‌شون دراینه که بفهمن کی‌باکی و چه مدت‌خوابیده یا موقعی که سنا، توسرخود میزنه تا در ماجرای بی‌پایان واترگیت کشف کنه‌این‌وکیل یك دوك هم دراین‌ماجرابوده است‌و هیچکس نمیدونه آخر کار چندلرد وکنت دیگه‌تو این ماجراباشن .

باید بگویم که روزنامه‌های انگلیسی خیلی خوب رفتار کردند، آنها مردم را ازآخرین اخبار و جزئیات ، این ماجرا آگاه میکنند.

با دختران تلفنی، دوستان لردها، همسرانشان و هرکس دیگری که‌بتونه اندکی ازماجرا را روشن کنه، درباره این حادثه که بهترین داستان بعد از رسوائیهای پروفیومو شده است، مصاحبه می‌کنند و تا آنجا که به روزنامه‌های انگلیسی مربوط میشود پنهان‌کاری در این ماجرا وجود نخواهد داشت.

بعضی از امریکائیهای مقیم لندن عقیده دارند که انگلیسیها باین علت این ماجرا را دراین زمان فاش کردند که واترگیت دیگ حسادتشان را بجوش آورده بود .

یکی ازمقامات وزارت امور خارجه امریکا بمن گفت:

ـ خیلی خوب روشن بود که انگلیس نمیتوانست یک قدرت اصلی بدون رسوائی درجه یک باشد و تنها راهی که میتوانست از ما جلو بیافتد این‌بود کیکی از سکسی‌هاشو پیدا و برملا کند، بنظر ماهاش کردن اسرار روابط لرد لمبتون در چنین موقعی یک اقدام‌غیر دوستانه است.

از نظر امریکا تنها نکته مثبت در این قضیه اینه که با وجود اینکه فعلا ماجرای لرد لمبتون واترگیت را از صفحه اول روزنامه‌های اروپائی محو کرده ولی‌نمیشود که‌مدتزیادی بازار ماجرای رسوائی دختر تلفنی را گرم نگهداشت.

از طرف دیگر واترگیت احتمالا سالها ادامه خواهد داشت. امریکائیها میتوانند امیدوار باشند که در موقعیکه نام هالدمن، اریکمن و میچل چندین سال درخانواده‌ها باقی میماند نام لرد لمبتون ، لرد جلیکو و دوک نمیدانم چی و نورمالوی بزودی فقط بصورت یک زیرنویس در تاریخ‌طولانی و مصور افتضاحات سکسی انگلیس درمی‌آید.

دوست‌بشود ؟بسادگی گفت:

ـبرای‌اینکه من فکر می کنم آدم بعضی مواقع تنوع را دوست داره . من فکرمی کنم این خیلی ساده‌وروشن ست و هرکس این احساس رادرك میکنه.

ترس اصلی از رابطه لمبتون با دختران تلفنی ، فاش‌شدن اسرار دولتی‌هنگام معاشرت اوبوده ، آمالرد ـ لمبتون در فرستنده بی‌بی‌سی گفت:

ـسیاستمداران ، بادختران تلفنی برای این دوست نمی شوند که با آنها در باره مسائل سیاسی صحبت کنند. اگریك‌دختر تلفنی‌ناگهان بمن می گفت :

ـلطفا عزیزم در باره‌اشعه جدید لیزر بامن حرف بزن، یا

ـدرباره پیشرفت های‌اخیر رولزرویس‌چه فکر می کنی؟

من‌میفهمیدم که یك‌خبری هست ، یك چیز دیگه که‌رسوائی «لمبتون » را از «واترگیت» جالبتر میکنه ، اینه که بیش از یك‌لرددر این ماجرا دست داشتند.

در حقیقت بعد از لمبتون لردجلیکو از اعضا کابینه هیث اعتراف کردند که با دختران تلفنی ، رابطه داشتندو ازشغلهایشان‌استعفا دادند، گفته می شود که یك دوك هم دراین‌ماجرابوده است‌و هیچکس نمیدونه آخر کار چندلرد وکنت دیگه‌تو این ماجراباشن .

باید بگویم که روزنامه‌های انگلیسی خیلی خوب رفتار کردند، آنها مردم را ازآخرین اخبار و جزئیات ، این ماجرا آگاه میکنند.

با دختران تلفنی، دوستان لردها، همسرانشان و هرکس دیگری که‌بتونه اندکی ازماجرا را روشن کنه، درباره این حادثه که بهترین داستان بعد از رسوائیهای پروفیومو شده است، مصاحبه می‌کنند و تا آنجا که به روزنامه‌های انگلیسی مربوط میشود پنهان‌کاری در این ماجرا وجود نخواهد داشت.

بعضی از امریکائیهای مقیم لندن عقیده دارند که انگلیسیها باین علت این ماجرا را دراین زمان فاش کردند که واترگیت دیگ حسادتشان را بجوش آورده بود .

یکی ازمقامات وزارت امور خارجه امریکا بمن گفت:

ـ خیلی خوب روشن بود که انگلیس نمیتوانست یک قدرت اصلی بدون رسوائی درجه یک باشد و تنها راهی که میتوانست از ما جلو بیافتد

عهدنامه‌مودت‌ودوستی‌وتاریخی‌ایران‌ورومانی

مشارکت‌درتعیین سرنوشت‌جهان حق‌مسلم‌همه ملت‌هااست

ازسرویس سیاسی اطلاعات

همزمان با سفررسمی شاهنشاه آریامهر و علیاحضرت شهبانو به رومانی ، ایران و رومانی بیانیه‌ای را امضاء کردند که به عبارتی بدان عهد نامه دوستی و مودت‌میان ایران و رومانی‌عنوان داده شده است .

در تشریح اهمیت این بیانیه‌جای سخن‌فراوان است .اصول این‌بیانیه در حالیکه با اصول سیاست خارجی ایران و رومانی و منشورو هدف های‌سازمان ملل منطبق است ، درعین حال کوششی است در تائید و تاکید آنان با هدف برآورد و تاکید نقشی که کلیه‌ملت های جهان صرف نظر از میزان قدرت سیاسی ، اقتصادی و نظامی و وسعت خاك و اندازه جمعیت وهم چنین‌نظام حکومتی آنان ، می‌بایستی در تعیین سرنوشت جهان و در کمك به آرمان های صلح‌وامنیت بین‌المللی بر عهده گیرند .

بیانیه ایران ورومانی به‌عبارت دیگراعلامیه‌ای است در ابراز وجود مال در حال توسعه و یا پایان عصر تسلط و یا حق سنتی ابرقدرت‌ها در تعیین سرنوشت ملل کوچکتر و جهان. بیانیه مورد اشاره در عین حال از دورنمای همبستگی روز افزون مال‌درحال توسعه‌برای تحقق این هدف ها حکایت دارد .

ایران و رومانی خواستار پایانی بر عصر تسلط وحق انحصاری ابرقدرت ها در تعیین سرنوشت جهان شدند

متن‌بیانیه

متن بیانیه ایران و رومانی بدین شرح است :

با توجه به علائق مودت و احترام متقابل موجود بین دو کشور و نظر به تمایل مشترک دولتین دال بر اجابت خواسته های صلح جویانه ملتین ایران و رومانی درجهت استقرارتفاهم بیشتر و گسترش علائق دوستی و همکاری‌بین‌دو کشوربراساس مبانی پایدار اصول و معیار های عدالت و حقوق بین‌الملل و باتوجه به علائق مشترک دولتین مبنی بر مشارکت در حفظ صلح و امنیت بین‌المللی و توسعه همکاری بین کلیه دول جهان و با تائید وابستگی دو دولت بهدف ها و اصول مندرج در منشور ملل متحد که مبین اراده ملل جهان دال بر همزیستی مسالمت آمیز و تمایل به حسن همجواری و استقرار تفاهم و مناسبات دوستانه بین کلیه ملل جهان می باشد و باوقوف‌به‌مسئولیت های کلیه‌دول‌اعم‌ازکوچك وبزرگ در زمینه ایجاد محیطصلح‌و امنیت و نیز بسط وتوسعه مناسبات دوستانه و همکاری بین کشور ها صرفنظر از روش های سیاسی ، اقتصادی ، و اجتماعی ویا رشد و توسعه‌هریک وبا یادآوری این نکته که کلیه دول بدون هیچگونه تمایز موظف و مکلف به مشارکت در حل معضلات بین‌المللی مربوط به خود میباشدو باعتقادراسخ‌باینکه‌صلح‌و امنیت‌بین‌المللی‌بایستی‌بر اساس احترام بحق لایزال کلیه کشور هابه موجودیت‌وتمتع از آزادی و حاکمیت و استقلال و همچنین صلح و امنیت رعایت حق هر ملت به تعیین آزادانه سرنوشت خود بدون هیچگونه دخالت اجنبی و یا فشار از ناحیه قدرت های خارجی استوار گردد و با توجه به تصمیم طرفین دال بر بذل مساعی کلی در جهت استقرار صلح و امنیت در اروپا ، آسیا و کلیه نقاط جهان و توسعه روابط دوستانه بین ملل و با وقوف به لزوم اعمال مساعی بیشتر در سطح ملی و بین‌المللی در جهت تامین پیشرفت های سریع اقتصادی ملل در حال رشد و نیز کاهش یا امحاء فاصله‌ای که کشور های اخیرالذکر را از ممالکتوسعه یافته‌جدا می کند و با تائید حق کلیه کشورهادر زمینه مشارکت‌درهمکاری های بین‌المللی و امکان دسترسی آزادانه به کشفیات علمی و فنی جدید لهذا دولتین نیات خود را به شرح ذیل اعلام میدارند :

۱۲ مورد توافق

اولا ـ توسعه و تحکیم علائق مودت و بسط همکاری در زمینه های سیاسی،اقتصادی،علمی ،فنی،فرهنگی،هنری‌و نیزمسائل انسانی و جهانگردی‌بسطو توسعه مناسبات‌آفاقی‌برمبنای‌مصالح متقابل در زمینه های متعدد و افزایش مبادلات بازرگانی‌وسهیل طرق نیل به هدف های فوق‌الاشعار نقطه ترغیب و توسعه همکاریها و مبادلات فرهنگی در زمینه های آموزش علمی‌فرهنگی و هنری .

ثانیا ـ دولتین قصد مشترک خویش‌را در خصوص‌استقلال مناسبات و روابط خود با سایر دول براساس اصول مشروحه ذیل اعلام میدارند :

۱ـ حق خال ناپذیر هر ملت در تعیین آزادانه هرگونه‌نظام سیاسی ، اقتصادی، اجتماعی برطبق مقاصد و مصالح‌خاص وی و بدون هیچگونه دخالت خارجی .

۲ـ حق خدشه ناپذیر هردولت باستقلال آزادی ، حاکمیت ملی وتمتع از صلح و نیز الزام وتکلیف هردولت به رعایت حسن همجواری وحفظ مناسبات صلح‌جویانه با سایر دول .

۳ـ حق خلل‌ناپذیر هر دولت به‌برخورداری از منابع طبیعی خویش طبق مصالح ملی خود و دور از هرگونه تهدید یا اعمال‌فشار خارجی .

٤ـ تساوی مطلق حقوق بین‌کلیه دول صرفنظر از وسعت خاك قدرت ، میزان رشد ، نظام سیاسی ، اقتصادی و اجتماعی هریک واحترام بحقوق ناشی از حاکمیت ملی .

۵ـ حق مسلم هردولت به مشارکت در مساعی مبذوله جهت بررسی ویافتن راه‌حل مسائل بین‌المللی مورد علاقه هریک .

٦ـ مزایای متقابل در همکاریهای مشترک بین دول.

۷ـ تکلیف و الزام دول باستقرار همکاری در زمینه‌های مختلف بین‌المللی صرفنظر از نظام اجتماعی و سیاسی هریک جهت حفظ صلح‌وامنیت جهانی‌و بیشبرد مصالح اقتصادی‌واجتماعی کلیه ملل ونیز حق بلاشرط هر دولت به همکاری درزمینه بین‌المللی و دسترسی آزادانه به پیشرفتهای علمی و فنی جدید در سطح جهانی .

۸ـ عدم دخالت در امور داخلی یا خارجی سایر دول تحت‌هرشکل وبهر علت .

۹ـ اصل غیر قابل تعرض بودن مرزها وتمامیت ارضی دول وبه موازات آن شناسائی ضمنی این حقیقت که مبادرت بهرگونه اقدام از جانب دولتی علیه وحدت ملی و یا تمامیت ارضی دولت دیگر به مثابه اقدامی علیه صلح وامنیت بین‌المللی محسوب میگردد.

الزام وتکلیف دول به اجتناب از توسل بهرگونه تهدید در مناسبات بین‌المللی ویاتوسل به‌انواع فشار نظامی ویا تحمیلات سیاسی ، اقتصادی و امثالهم تحت هر علت درهر شرایط و بهرشکل .

۱۱ـ شناسائی حق هردولت بدفاع از خود و مشارکت در دفاع جمعی .

۱۲ـ لزوم حل وفصل کلیه اختلافات بین‌المللی باتوسل به طرق مسالمت‌آمیز.

در خصوص تفسیر وانطباق اصول اساسی حقوق بین‌الملل مذکور فوق ، طرفین معتقدند که هراصل به سایر اصول مرتبط بوده و بایستی از طرف کلیه دول‌در روابط‌متقابلشان بایکدیگر مورد احترام قرار گیرد و هرگونه تجاوزی بهریک از این اصول هرگز و در تحت هیچ شرایطی قابل توجیه نمیباشد.

علائق مشترك

ثالثا ـ طرفین علاقه مشترک خود را در مسائل مشروحه‌ذیل ابراز میدارند :

- بسط مناسبات دوستانه و همکاری با کلیه دول براساس‌اصول مذکور فوق .
- بذل مساعی جهت اتفاق تدابیر موثر در زمینه خلع سلاح ورفع تشنجات واستقرار و تفاهم و همکاری در اروپا ، آسیا وسایر نقاط گیتی .
- بسط همکاری بین دولتین و سایر دول بمنظور تقویت نقش سازمان ملل متحد جهت حفظ خود مختاری و حاکمیت‌ملی کلیه دول و حق خلل ناپذیر هر ملت برای تعیین آزادانه سرنوشت خود در تحکیم صلح وامنیت بین‌المللی و تقویت همکاری بین دول با رعایت اصول و مقررات حقوق بین‌الملل.
- مشارکت فعالانه در بررسی و حل مسائل بین‌المللی بسود صلح وامنیت بین‌المللی واستقرار همکاری بین کلیه دول جهان .

رابعا بمنظور بررسی مسائل مربوط به اجرای مقررات‌مندرج در این بیانیه ، ایران و جمهوری سوسیالیستی رومانی مشاورت خود را در کلیه سطوح واز طریق ملاقاتهای‌ادواری وزرای امور خارجه و سایر نمایندگان دو دولت و نیزبوسیله مجرای عادی سیاسی توسعه خواهند بخشید .

بتاریخ چهارده خرداد هزار وسیصدوپنجاه ودو مطابق چهار ژوئن هزار ونهصد وهفتادوسه در دو نسخه‌و هریک‌بزبانهای فارسی و رومانی تنظیم شد و در صورت اختلاف هر دو متن متساویا معتبر میباشد .

از طرف دولت شاهنشاهی ایران اعلیحضرت همایون شاهنشاه آریامهر.

وزیر امور خارجه

از طرف جمهوری سوسیالیستی رومانی رئیس شورای دولتی وزیر امور خارجه . نقطه

هنر

برنامه اول

چهارشنبه
۱۸ـ۰۰ اخبار
۱۸ـ۰۵ برنامه روستائیان
۱۸ـ۳۰ جادوی علم
۱۹ـ۰۰ اخبارشهرستانها وشبکه
۱۹ـ۱۵ ورزش برای نوجوانان
۱۹ـ۴۰ اخبار ورزشی
۱۹ـ۵۵ موزیکبیت
۲۰ـ۳۰ مشروح اخبار
۲۰ـ۵۵ روزهای زندگی
۲۱ـ۵۵ نغمه‌ها
۲۲ـ۳۰ ریرتاژی از بلغارستان
۲۳ـ۰۰ تئاتر (درس)
۲۴ـ۰۰ بیست‌وچهارساعت

نیمروز پنجشنبه
۱۳ـ۰۰ اخبار
۱۳ـ۰۵ کانون‌خانواده (بهداشت)
۱۳ـ۳۰ والت‌دیسنی
۱۴ـ۳۰ اخبار

برنامه دوم

۱۸ـ۳۰ اسلاید و موسیقی روز
۱۹ـ۰۰ اخبار کوتاه
۱۹ـ۰۵ تمدن
۲۰ـ۰۰ دنیای والت‌دیسنی
۲۰ـ۵۰ واریته
۲۱ـ۰۰ مرزهای دانش
۲۱ـ۳۰ اخبار
۲۲ـ۰۰ سریال سینمائی (محلی برای گریز نیست)
۲۳ـ۱۰ موسیقی نیمه‌شب

تلویزیون آموزشی

قسمت دوم برنامه چهارشنبه
۱۷ـ۰۰ مسابقه طبیعی
۱۷ـ۲۵ مسابقه شیمی
۱۷ـ۵۰ زنگ تفریح
۱۸ـ۰۰ مسابقه علم و تجربه
۱۸ـ۲۵ جبر سال پنجم
۱۸ـ۵۰ پاسخ به پرسش‌ها
۱۹ـ۲۰ پاسخ به پرسش‌های انگلیسی
۱۹ـ۵۰ زنگ تفریح
۲۰ـ۰۰ پاسخ به پرسش‌های شیمی
۲۰ـ۳۰ پاسخ به پرسش‌ها

تلویزیون آمریکا

۱۷ـ۰۰ در جادویی
۱۷ـ۳۰ افسونگر
۱۷ـ۵۵ آگهی
۱۸ـ۰۰ گزارش بعدازظهر
۱۸ـ۲۰ فیلم کوتاه
۱۸ـ۳۰ داستان موفق
۱۹ـ۰۰ شو جوبیشاپ
۱۹ـ۳۰ اتاق ۲۲۲
۲۰ـ۰۰ جاد
۲۱ـ۰۰ لارامی
۲۱ـ۵۵ آگهی
۲۲ـ۰۰ گزارش ساعت ده
۲۲ـ۱۵ فیلم سینمائی

تازه چه خبر؟

بلاتکلیفی شبیخون

سیروس ابراهیمزاده کارگردان و هنرپیشه تلویزیون مدتی است اثری از خود رابه‌نام شبیخون آماده نمایش کرده است که‌بسیاری از هنرپیشگان تلویزیونی و تئاتری در آن بازی دارند . دو سال قبل نیز ابراهیمزاده نمایشنامه‌ای را در جشن هنر شیراز بنام «دورقوزآباد» روی صحنه آورد که برای اجرا در انجمن ایران و امریکا در نظرگرفته شد ولی هیچگاه بروی صحنه نیامد.

قاپ حوض

براساس طرحی که تهیه‌گردیده‌ده نمایشنامه روحوضی برای اجرا در تئاتر شهر در نظر گرفته شده است این نمایشنامه‌ها از میان اجراهائی هنرمندان‌مهجور روحوضی‌انتخاب شده که در تمامی آنها هنرپیشگان این‌تئاتر خاص بومی بازی دارند.

«ماه در کایل نامو» میدرخشد

در دانشکده هنرهای دراماتیک موسی بساتینی و تاجر مشائی دو نمایشنامه را آماده میکنند که در ضمن تز آنها نیزمیباشد این دو نمایشنامه عبارتند از ماه در کایل‌نامو میدرخشد» بکارگردانی موسی‌بساتینی وبازی داریوش مودبیان خسرو شایسته بیژن‌بیرنگ و لاله‌پورقدیری .

نمایش دیگر زورق سرگردان اثر سروژک است که کارگردانی آن بعهده تاجر مشائی میباشد بازیگران زورق سرگردان مصطفی تاری ، حاج علی عسگری ، خسرو شایسته میباشند که بزودی شاهد بروی صحنه آمدن این دو نمایشنامه خواهیم بود .

زحمتکشان سینما

بجاست که تهیه کنندگان و کارگردانان در مورد افزایش دستمزد کارگران استودیوها اقدام کنند. برای مثال‌دستمزدیک هنرپیشه‌ی درجه‌ی ٤ (اکثر فیلم صادق کرده یاکسان دیگر) با حداکثر یک هفته حضور در محل فیلمبرداری و یکروز یا دو روز کار ، معادل چهار برابر یک کارگر فنی یا برق استودیو که نیمی از ۵۵ روز مدت فیلمبرداری را نه در هتل درجه ۲ بلکه در قهوه‌خانه خوابیده باشد، دستمزد میگیرد ، بدنیست که به این زحمتکشان سینما توجهی بشود.

تآترهای تلویزیونی

در واحد نمایش رادیو تلویزیون ملی‌ایران تعداد زیادی نمایش‌نامه به تصویب رسیدمکه بطور مداوم ضبط میشود برای پخش‌ازبرنامه تئاتر تلویزیون آماده شود این نمایشنامه‌ها بدین ترتیب میباشد.

- پیشخدمت تهیه‌کننده و کارگردان‌نوروزی
- رمئوووژانت نوشته ژان‌آنوی ترجمه‌شنگله کارگردان‌شنگله بازیگران بهمن‌فرسی‌شنگله آذرفخر ـ فرزانه تاییدی ـ پرویز ظهوری
- شب گذشته : امین فقیری کارگردان نصرت‌اله وحیدی
- وعده ملاقات با خودم نوشته وکارگردانی تهمینه میرمیرانی

قصه غصه‌ها نوشته و کارگردانی زاهدی در چهار قسمت که برای ایام سوگواری در نظر گرفته شده

ابرهای اریستوفان دوبله میشود

نمایشنامه ابرها اثر اریستوفان چندی‌پیش بزبان انگلیسی در انجمن ایران و امریکا بروی صحنه آمد توسط شهروز خردمند و کارگردانی سینمائی جلال مهربان بصورت فیلم درآمده که قرار است بزبان فارسی‌دوبله شده و برای اجرای تلویزیونی آماده پخش گردد هنرپیشگان‌این نمایشنامه عده‌ای‌هنرمند آماتور آمریکائی و ایرانی میباشند.

مستخدم گنگ

براساس نوشته‌ای از هارلد پینتر داریوش فرهنگ نمایشنامه‌ای‌رادر تلویزیون ملی‌ایران ضبط و آماده کرده است با نام مستخدم‌گنگ که بازیگران آن عبارتند از مهدی هاشمی داریوش فرهنگ و ...

درباره اظهارات استاد محترم دکتر هشترودی در تبریز

ابراهیم صهبا

لبخند ژوکوند

استاد ، که صاحبدل و دانشمند است
او را نظری اگر به (پیکاسو) نیست
گر زآنکه به (شاملو) ندارد لطفی
دیگر به (ژوکوند) از چه رو خشم کند!
زیرا بگمان همه صاحبنظران
بر علم و هنر زجان ودل پایند است
یا از سخن (سایه) دلش خرسند است
معیار کلام او ندانند چند است
وان (پرده) که درزمانه بیمانند است
لبخند (ژوکوند) بهترین لبخند است

حسن انصاری

آقای هشترودی روی سخنم باشماست

چون غرض آمد، هنر پوشیده شد!

هشترودی عزیز ! میفرمائید در زبان فرانسه میگویند زردمست ، سبز مست ، قرمز مست اما در فارسی میگویند سیاه مست . بایدم بمحضورتان عرض کرد که یا تاکنون مست نکرده‌اید ، کمخاکم بدهان ، ویا اینکه فارسی نمیدانید. استاد مهربان ! اولا اگر بنا باشد رنگی به مست اضافه شود چه‌فرق می‌کند که آن رنگ قرمز ، سبز ، زرد یا سیاه باشد ؟ چون بهرحال استعاره‌ایست و زیباست . ثانیا در زبان فارسی ترکیب سیاه‌مست وجود ندارد . این سیاه مست از دوزبان دیگر که یکی زبان مادری شما ودیگری زبان دوم شماست ترجمه شده است آن‌هم به‌دست شما وامثال شما که از تبریز به پاریس رفتید و از پاریس به‌تهران بازگشتید : یعنی قره‌مست و

IVRE NOIR

در زبان فارسی برای کسانی که تحت تاثیر نشاه شراب قرار میگیرند سه واژه وجوددارد که مربوط است به سه مرحله از شرب به‌تناسب کمی و زیادی تشربه . آن سه واژه عبارتند از : شنگول ، مست ولول . وهرگاه خواسته باشند آنرا موکد کنند میگویند مست مست یاللول‌لول ، اضافه سیاهی که جناب عالی‌اراده فرموده‌اید و بار مستی کرده‌اید بقول خودتان حرام‌زاده است .

حاشا که در ادبیات گذشته ما و یادر ادبیات مدرن درست فارسی ترکیب سیاه‌مست که ترجمه قره مست است، وجود داشته باشد !

استاد عزیزامن با شعر دیگران کاری ندارم ـ یعنی نمیخواهم فعلا کاری داشته باشم ـ اما پای شعرهای خوب‌نیما می‌ایستم .قبول دارم که همه‌ی شعرهای نیما خوب نیست. چه کسی میتواند ادعا کند که همه‌ی شعرهای سعدی یا شکسپیر خوبست ؟ بیایید من از همین دوستاره‌ی درخشان آسمان ادب جهان‌به شما نمونه‌هایی‌نشان بدهم که خودتان هم بپذیرید که که زورکی سراییده شده ، ولی چطور جرات کردیدروی «به‌کجای این شب تیره بیاویزم قبای ژنده خود را؟» رنگ نامفهومی بزنید ؟ بزرگ پروفسورا! یونگ میگوید

برای تفهیم یک اثرهنری هزارهنر از انواع دیگرلا زم است و این درست همان چیزی است که در باره این شعر نیما صادق است .یکی‌از این‌آثارهنری ازنوع‌دیگررا که‌دردسترس‌شماست

بشما نشان‌میدهم‌تابینید بدون اینکه بین یونگ وایران درودی مواضعه‌ای شده باشد این نقاش تابلویی که‌بطرز وحشت‌انگیزی‌زیبا وگویاست ومیتوانست‌از اینگویاتر هم‌باشد از همین شعر نیماکشیده ودر انستیتوگوته در معرض تماشا قرار داده است .

دوستی شما بانیما نباید موجب تخفیف او وکارش شود ... اگر فراموشی دست نداده باشد بخاطر خواهید آورد که ما ومجنون هم سفر بودیم ، اما هرگز بخاطر نمی‌آورم که برای مسخرگی شعری در دهان نیما گذاشته باشید که امروز جدی شده باشد. والسلام.

نامه‌ای از جمشید شمیرانی

طرفداران موسیقی ایران در پاریس

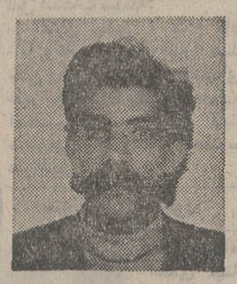

جمشید شمیرانی

نویسنده اطلاعات در پاریس با جمشیدشمیرانی آشنا شد کمکوشش فراوانی درشناساندن موسیقی ایران در فرانسه بعهده گرفته است. این متن نامه‌ایست که شمیرانی درباره زندگی و کار خود نوشته است و حاوی اطلاعاتی درباره «ضرب و تنوع کاربردهای آن» است.

اینجانب جمشید شمیرانی متولد ۱۳۲۰ در تهران از هشت سالگی زیر نظر استاد حسین تهرانی به فراگرفتن ضرب پرداخته و تا سن ۱۹ سالگی که دیپلم متوسطه خود را گرفته و بپاریس آمدم از تعلیمات آن استاد بزرگ استفاده کردم . پکسال‌پس از ورود بپاریس با آقای دکتر داریوش صفوت که در مرکز مطالعات موسیقی شرق وابسته بدانشگاه سوربن یا CEMO بتدریس سازهای ایرانی (سه‌تار و سنتور) مشغول بودند آشنا شده و در مرکز مزبور مشغول تدریس ضرب شدم و با شگفتی فراوان دریافتم کهموسیقی و ریتم ایرانی دراینجا طرفداران بسیاری داشته و شاگردان متعدد که بیشتر آنها موزیسین و موسیقیدان‌هستند با حوصله و صرف وقت وتمرین بسیار به‌فراگرفتن سازهای ایرانی میپردازند . در میان شاگردانم عده‌ای از نوازندگان سازهای ضربی فرانسوی هستند که یکی از آنها بنام ژان‌پیردروه که یکی از بزرگترین نوازندگان سازهای ضربی فرانسه است هم‌اکنون در ارکسترهای مختلف ضرب می‌نوازد .

ریتم‌های ایرانی

ضرب از چند نظر مورد توجه موسیقیدانان و کمپوزیتورهای فرانسوی قرار گرفته که مهمترین آنها ذیلا شرح داده میشود.

اول اینکه با این ساز ضربی کوچک میتوان صداها و نتهای مختلفی ایجاد کرد . درصورتیکه در موسیقی غربی برا یهر صدا یک ساز ضربی بکار برده میشود ازطرفی بدیهه‌نوازی نه تنها در ضرب بلکه در موسیقی ایرانی بطور کلی مورد توجه خاص موسیقیدانان اینجاست چه نوازنده سازهای ضربی در مغرب زمین مجبور است‌آنچه را که کمپوزیتور برایش نوشته است اجرا کند و از آن‌حد تجاوز نکند درصورتی که در موسیقی ایرانی نوازنده ضرب باید نه‌تنها پایه را نگاهدارد و از تند و کندشدن ریتم جلوگیری کند بلکه باید ریتمی انتخاب کند یا بوجود آورد که ملودی و آهنگ را جلوه دهد، ازطرف دیگر طرز نواختن ضرب و ریتمهای ایرانی برای فرانسویها بسیار جالب است.

با اجرای کنسرتهای متعدد و نوشتن‌مقالاتی در روزنامه‌های مختلف تفبک یا ضرب که یکی از سازهای ضربی موسیقی ایرانی است در فرانسه وکشورهای همجوارآن‌بخوبی شناساندیم. سازهای دیگر واصولا موسیقی ایرانی بوسیله کنسرتهای متعددی که در پاریس و در نقاط مختلف فرانسه انجام گرفته نیز کموبیش شناخته شده است . این کنسرت‌ها بنا به تقاضای تئاترهای بزرگ فرانسه مانند تئاتر دولاویل بوسیله خانه ایران، در پاریس انجام گرفته است .

افتتاح تراس تابستانی سلف‌سرویس گل
از ۱۵ خرداد در هوای آزاد ـ بربام ساختمان آلومینیوم باغذاهای خیلی خوشمزه ،خوب و ارزان .
آ ـ ۱۶۸۶۶

عروسی ۱۴۹ ریال
فیلمبرداری رنگی ♡ تشریفات بی‌نظیر استقبال ♡
دیسکوته استریوفونیک ♡ سالن‌های مجلل ♡
همگی مجانی ♡ تلفن ۶۶۳۶۳۵

ستاره بخت شما

فروردین ـ موفقیتی برای یکی از اعضاء خانواده پیش‌بینی میشود ، به پول احتیاج پیدا میکنید .
اردیبهشتـ ملاقات‌غیرمنتظره‌ای در پیش دارید ، خرید مورد نظر را انجام می‌دهید .
خرداد ـ تحول خوشفرجامی در زندگی‌شما پدید می‌آید ، بیک میهمانی دعوت میشوید .
تیر ـ در یک جلسه‌خانوادگی‌و یا فامیلی شرکت میکنید ، سند یا نامه‌ای را امضاء میکنید .
مرداد ـ تصمیم شما درمورد شخص مورد نظر عملی نخواهد شد ، بدیدار یک دوست میروید .
شهریور ـ انجام قسمتی ازکار شما به تعویق می‌افتد ، شبخوبی در پیش است.
مهرـ یک اتفاق جالب انگیزه کار تازه‌ای میشود .کمی استراحت کنید .
آبان ـ در تدارک وسیله‌برای آرامش بیشتر هستید ، پول کمی‌بدست می‌آورید.
آذر ـ وعده جالب وامیدبخشی می‌شنوید ، تغییر کوچکی در محل کار شما پدید می‌آید.
دی ـ ازاعتمادشماسوء استفاده میکنند ، تمام روز بخوبی و خوشی میگذرد .
بهمن ـ ازبیان اسرار دیگران خودداری کنید، در جمع دوستان‌تازه بهشما خوش میگذرد .
اسفند ـ از کاریکه‌انجام‌داده‌اید ناراضی بنظر میرسید ، مدفع شما تامین میشود.

اگر فردا روز تولد شما است سال پر برکت و پرکاری درپیش‌داریدیکی ازوسایل ضروری زندگی را تهیه میکنید ، شخصی که به‌او علاقمندید به یک سفردور میرود.

یك کار آگاه. . . یك قاتل ناشناس... وچند قتل مرموز ...

از فردا صبح فقط در سینما پارامونت

شاهکار پلیسی وجنائی سال باچاشنی سکس وعشق وحادثه

سانسها ۱۵ر۱۱ صبح ـ ۳ر۳۰ ـ ۵ر۳۰ـ ۷ر۳۰ ـ ۹ر۳۰ بعد از ظهر ـ گیشه پارامونت برای رزرو بلیط آماده‌است .

آغاز هفته سوم

نمایش فقط در سینما

حافظ

نمایشگر آثار ممتاز سینمای هند

«راجند راکمار» محبوب‌ترین هنرمند سینمای هند برای اولین بار در دو نقش متضاد بهترین بازی دوران هنری خود را ارائه میدهد

Carrier

فقط **ده ثانیه** به کولر **کریر** مهلت دهید تا هوای اتاق شما را مطبوع و دلپذیر سازد.
کمپرسور **کریر** قوی، بی صدا و **بدون ارتعاش** است
ترموستات **کریر اتوماتیک** است و هوا را
همیشه در درجه حرارت ثابت نگهمیدارد.
فیلتر مخصوص **کریر** میکروب کش و **قابل شستشو** است.

کریر بنیانگذار صنعت تهویه مطبوع در جهان

نماینده انحصاری در ایران :
شرکت سهامی شعله خاور ـ خیابان تخت جمشید ـ چهارراه بهار
تلفنهای : ۲۶ـ۸۲۹۰۲۱ـ۱۶ـ۸۳۵۸۱۴

4-52

تاریخ در صفحات اطلاعات

با پیژاما بخیابان ادب نیائید!

انتقاد

حسین شاه‌زیدی

خواندم سه جوان‌برومندترانه‌سرا یک آهنگساز را هم بیاری‌گرفته‌اند و پیرامون یکدیگر ، به سخن نشسته‌اند تا پاسخ سخنرانی دو هفته قبل مرا درباره‌ی «ابتذال ترانه‌های امروز» تهیه و تدارک کنند .

جای خوشوقتی است که : اولاً جوانان ما به کار دسته‌جمعی و اتفاق گرائیده‌اند و عجالتا آن پند «پیرانه» را پذیرفته‌اند که گفت : «آری ، به اتفاق جهان می‌توان گرفت.»

ثانیا وقتی بحثی در روزنامه‌یی مانند اطلاعات طرح میشود ،گویی مورد داوری در دادگاهی است‌که میلیونها قاضی دارد و این خود «امیدآفرین» است .

اکنون ، روی سخن را به‌همان جوانان ترانه‌سرا می‌کنم و بدنبال سخنانی که در انجمن قلم بیان داشتم ، میگویم :

عزیزان من‌ماشمارادر «شهرادب» نجیب‌زاده و اصیل میدانیم و می ــ خواهیم‌فی‌المثل در کوی و برزن با جامه‌ی شایسته‌ی‌خود ظاهرشوید، نه با شلوار پیژامه !

اگر می‌گوئیم ، زبان عامیانه‌برای بیان احساسات درخشان و انتقال اندیشه‌های زیبا ، مساعد نیست ، اعتقاد اینست : شما که از ثروت های سازنده‌ی ملیت غنی‌ترین و لطیف‌ترین ادبیات را دارید ، چرا باید به عباراتی از قبیل «آخ‌بدلم، واخ بدلم ، کارد سلاخ بدلم..» منوسل شوید؟ .. یا به معشوقه‌تان با ساز و آواز بگوئید و در اقطار جهان طنین افکند که : «من ترا ، روی علفها انداختم ، و تمام مردانگی‌ام را بتو بخشیدم»

عزیزان من این سست بیانی و سکس‌گرایی‌و عامیانه ترانه‌ساختن، در شان نژاد والای شما نیست که نیست .

فرق است بین‌زبان «خودمانی» و زبان جلف و سبک آنها که جزیه «ولنگاری» نتوانسته‌اند ابرازوجود کنند .

ببینید، قرنها پیش مردی‌وارسته، بابیانی خودمانی‌و بی‌تکلف ،چگونه ترانه‌سرایی کرده است :

«چه‌خوش‌بی، مهربونی هردوسربی
که یکسر مهربونی دردسربی »

این ترانه ساده و بی‌پیرایه ، خودمانی است ، ولی بازتوکننده‌ی همان بیان زیبا و والای خواجه‌ی شیراز است که گفته :

«گرت هواست که معشوقه نگسلد پیوند
نگاه‌دار سررشته ، تانگه دارد»

از لحن گفتنوی شما ، چنین برمی‌آید که : بنیانگذار تحول «خودمانی کردن ترانه‌ها» هستید ! بدین سبب منهم اشاره‌یی به یک ترانه‌ی خودمانی بازمانده از قرون گذشته کردم ، تابدانیدکه پیشینیان شما بازیبایی اندیشه و الهام در کلام و با استخدام‌عبارت و اندیشه هایی که کلام متعارف را بصورت شعر و ترانه درمی‌آورد گفته‌اند :

«بلندبالا ، بیالات اومدم مو»
برای خال لبهات اومدم مو»
«شنیدم خال لبهات می‌فروشی
خریدارم ، به بازار اومدم مو»

... و خیال نکنید گوینده ، فقط خریدار خال لبهای‌معشوقه بوده!.. اما شما ، در ترانه‌تان پوشیدگی و عفاف را کنار می‌گذاریدو سخن از انداختن طرف روی علف واهداء تمام مردانگی‌به او«میکنید ودار‌دار، بوق‌وکرنا هم راه می‌اندازید وبرای پول دراوردن از صفحه‌ی چنین ترانه‌یی تقلاها و تبلیغها میکنید !

عزیزان من کاری کنید که فردا وقتی مانند ما ، صاحب فرزندانی شدید ، بتوانید آثار ذوقی و ادبی خود را به انهاعرضه کنید ، آیا میتواند فرزند آتیه‌ی شما ، با سربلندی به همسال و رفیق خود بگوید پدرم گفته است :

«ماهی‌عشقمون هنوزجون‌داره !؟»
و آن همسال یا رفیقش هم در جواب بیاورد :
«این که چیزی نیست، بابای من به‌گرل‌فرند روزگار جوانیش گفته : «من در روی علفها، تمام‌مردانگی‌ام را به تو بخشیدم !»

یکباردیگر به شماعزیزانم بگویم: من و همفکرهای‌من ، منکر کارهای فلکلوریک نیستیم، ترانه‌های محلی همواره ارزشمندند ، ولی فارسی دری که اشتی دهنده‌ی بهجه‌های گوناگون مناطق مختلف کشور ماست ، به خانواده‌های مایگانگی و وحدت می‌بخشد . چرا سیمای بچه‌های لجبز را به خود میگیرید و میگوئید :

«چون فلانی ترانه گیلکی میسازد و دیمری به لهجه‌ی کردی و آن یکی به لهجه‌ی آذری ، پس منهم می‌خواهم به لهجه‌ی تهرانی هرچه بدهنم می‌اید بگویم .

به آرشیو «رادیو ایران» مراجعه کنید ببینید و بشنوید ، ما چقدر ترانه برای عشق و امید ،آرزوی فردا ، لطافت صبح ، مفاخرملی، کامرانیها ،ناکامیها ، شادمانیها ، سروده‌ایم ؟

جدول کلمات متقاطع

شماره ۵۶۵۵ — طرح جدول : ف . جلوه

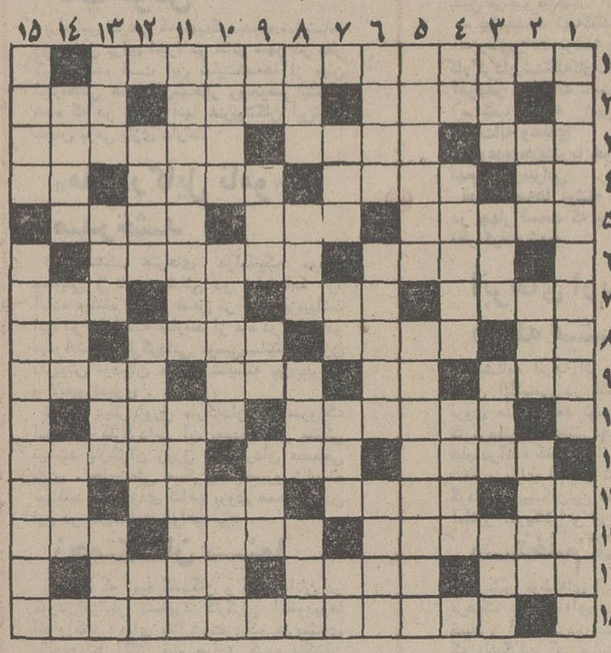

افقی :
۱ــ امتحانات‌سال ششم متوسطه برجسته ترین‌نمونه آن است ۲ــ کنده کاری در سنگ و چوب ــ از خدایان یونان قدیم ــ یکی دیگر از افراد خاندان لبنیات ۳ــ طاق ــ علم مکتب نرفته ــ از واحد های نظامی سابق ٤ــ داخل ــ آوای اسب ــ آوازخوش‌ــ معمولا باید ازبر تشخیص داد ٥ ــ نقطه مقابل‌صورت‌ــ قانون و قاعده ــ لوسی و از خود رضائی ٦ــ از پیشوایان مذهبی در مشرق زمین ــ اول روز ۷ــ انجام دادن ــ کچل از غصه چپ وراست آن فارغ است ــ حرف آخر ــ از مصالح قالبی ساختمان ۸ــ فلزی است ــ نورانی ــ در خیابانها وپیاده‌رو های پایتخت از شماره افزون است‌ــعلامت‌جمع ۹ــ چهارپنجم هوا ــ حرف ندا ــ در زلفیار همراه چین است نه در نقشه جغرافیا ــ سخن آشنامی‌شناسد ۱۰ــ از گیاهان طبی که تخم‌آن نیز مصرف میشود ــ بیماری خطرناکی برای انسان و حیوان ۱۱ــ زکام ــ شهری در شمال‌ــ هم‌صحبت و هم‌نشین ۱۲ــ آب پاک ــ ستون فقرات ــ صلح ودوستی‌ــ بعضی درکمر دارند ۱۳ــ از دستگاههای موسیقی ایرانی ــ تند ــ مشروب شیرین ۱٤ــ گاهی دیدنش را ندیده باید گرفت ــ کلید در گنج صاحب هنر ــ معروفترین خط پایتخت ۱۵ــ کارمند دولت برای‌روزگار ازکارآفتادگی دل را به‌آن‌خوش داشته است .

عمودی :
۱ــ دزد و کاسب بی‌انصاف هردو دنبال آن میگردند ــ کپسول گرد ۲ــ چهره ــ ازاقسام دیوار ــ گرفت ؟ گرفته باشد ! ۳ــ سریع ــ آهنگساز معروف آلمانی‌درقرن‌هیجدهم ــ روزگاری گردنها را نیز با آن میزدند ــ آشکار نمودن و بیان کردن ٤ ــ ازمرغان‌شب زنده‌دار ــ روزگاری خاص آقایان بود اما حالادیگر زن و مرد ندارد ــ سخن‌گفتن به اشاره ٥ــ معروفترین اثر همرشهری در آمریکای جنوبی ٦ــ راه را جلوی پا می‌بندد نه مقابل چشم ــ سردار ایرانی که بابک را به حیله گرفت وعاقبت خود نیز به قتل رسید ــ فلز حرارت سنج ۷ــپرآب‌ترازجوی‌ــ رودی در اروپا ــ واحد طول دریائی ــ پدر ۸ــ چیزی درون ندارد ــ پیشی جستن ــاز شهر های قدیمی‌ایران‌ــ مجلس‌شروع ۹ــ جنس ذکور ــ آسمان ــ همراه چانه میزنند ــ ساز وطنی ۱۰ــ از گویندگان تبریز ــ نه خوب نه بد ــ همراه زاری سر میدهند ۱۱ــ نویسنده بزرگ فرانسوی‌که‌اسم اصلی او هانری بیل بود ــ نیکو حال شدن۱۲ــ خوش‌قد و بالا ــ از هنرپیشگان کمدی که چند سال پیش دم در کشید ــ یکی از حواس ۱۳ ــ واحد ــ بالابوش ــ چیز ــ ملایمت نیست ! ۱٤ــ از شهر های شمالی ــ در راه دلدار به جان میدهند ــ قرارگاه ۱۵ــ آزرده خاطر ــ اصطلاحی که درسال های اخیر خیلی باب شده است و بعد از آن نوبت پیاده کردن برنامه میرسد .

حل جدول شماره ۵۶۵٤

	۱	۲	۳	٤	٥	٦	۷	۸	۹	۱۰	۱۱	۱۲	۱۳	۱٤	۱۵
۱	ا	ل	د	ا	ب	و	و	ا	ر	ی	ن	ا	ل	ا	ن
۲	ن	ا	ر	و	د	ا	ع	ا	ن	ا	ن	ک	ا	ک	ن
۳	ت	ا	ر	ا	ا	ت	ا	ل	ا	ت	ا	ر	و	ا	ت
٤	و	ا	ر	ا	ن	ا	ل	ک	ا	ن	ا	ر	ا	ن	ا
٥	ح	ا	ن	ا	ن	ا	ر	ا	ن	ا	ن	ا	ن	ا	ن
٦	ا	ر	ز	ا	ن	ا	ن	و	ی	ا	ن	ا	ر	ا	ن
۷	ا	د	ا	م	ا	ر	ز	ن	ف	ت	و	ن	ا	ن	ا
۸	ا	د	ا	ه	ا	ر	ا	ن	ا	ن	ا	ن	ا	ن	ا
۹	ا	ر	ا	ن	ا	ن	ا	ر	ا	ن	ا	ن	ا	ن	ا
۱۰	ک	ا	ر	ا	ه	ا	ن	ا	ن	ا	ن	ا	ن	ا	ن
۱۱	ل	ا	ل	ا	ن	ا	ن	ا	ن	ا	ن	ا	ن	ا	ن
۱۲	ا	ل	ا	ن	ا	ن	ا	ن	ا	ن	ا	ن	ا	ن	ا
۱۳	ن	ا	ن	ا	ن	ا	ن	ا	ن	ا	ن	ا	ن	ا	ن
۱٤	ا	ر	ا	ن	ا	ن	ا	ن	ا	ن	ا	ن	ا	ن	ا
۱۵	ر	ا	ع	ا	ب	ا	گ	ا	و	ا	ت	ا	و	ا	ر

چهل سال قبل در همین روز

حکم دیوانعالی جنائی درباره علی اصغر قاتل

امروز از صبح جمعیت‌کثیری حیاط عمارت و سالون‌دیوانعالی جنائی و محوطه جلوی عمارت محکمه را اشغال و انتظاراعلام رای درباره علی‌اصغر راداشتند.

دو ساعت قبل از ظهرعلی‌اصغر قاتل بوسیله مامورین محبس وارد محکمه و در ساعت‌یازده هیئت حاکمه برای اعلام رای در جایگاه خود حضور یافته رسمیت محکمه از طرف رئیس اعلام ، بدوا مواد قانونی مورد استناد محکمه قرائت و سپس رای صادره اعلام گردید . بموجب‌رای محکمه‌نظر به‌اقاریر صریحه متهم در محضر محکمه که شبهه و تردیدی در صحت آن نمیرود در حدود مواد ۱۷۰ و ۲۲٦ و ۲۲۷ قانون مجازات عمومی مجرم بوده بعلت سرقت گوشواره برطبق ماده ۲۲٦ به ۳ سال حبس تادیبی و نسبت به هریک از سرقت های دیگر مطابق ماده ۲۲۷ بدو سال‌حبس تادیبی و برای هریک از قتلها مطابق ماده ۱۷۰ قانون محکوم به اعدام است و راجع به اخفاء جنازه نظر بعدم شمول مواد مربوطه بمورد عمل قابل مجازات نمیباشد . مقررمیشود چاقو آلت جرم ضبط و پیت و سینی و بامیه ها بخود متهم مسترد و لباسهای یکی‌ازمقتولین که نوی پیت بوده و در محکمه حاضر کرده‌اند در صورتی که وارث او معلوم شود به او مسترد گردد .

★★★

پس از خاتمه قرائت رای و تفهیم حکم محکومیت با حق استدعای تمیز به علی اصغر از طرف ریاست محکمه علی‌اصغر از رای صادره استدعای تمیز نمود .

خانواده علی‌اصغر

از بروجرد شرحی به روزنامه اطلاعات رسیده است و طی آن یکی از مطلعین مینویسد :

تقریبا در سال ۱۲٦۲ که پنجاه سال قبل میشود شخصی بنام‌زلفعلی‌دزد ازاهالی‌داویجان‌ــ جوداب که قریه‌ای از قراء ملایر است سلب آسایش و آرامش را از اهالی ملایر و بروجرد و عراق (اراک) نموده بود . شغل این مرد قاتل و دزدراهزنی ودزدی بوده وشاید عده زیادی از عابرالسبیل و مسافرین را در این نواحی بقتل رسانده باشد . بالاخره اهالی ملایر از دست مشارالیه به جان رسیده هرطور بود اقدام به دفع شر او نمودند تا مجبور شد ترک محل خود را گفته در دهکده نمک کور عراق ساکن و دراین‌موقع‌ثمره وجود نامنحوس او بارور شده و علی میرزا که او هم یکی‌ازدزدان وجنایتکاران معروف بود و شاید متجاوز از چهل نفر مسافرین و عابرین را بدست ناپاک خود کشته ، پا بعرصه وجود گذارده گوی سبقت را از پدر بدگهر خود ربود . یکی گدوک آب قنبر عراق و دیگری دره معروف سردره و سرنجه را محل‌دزدی و آدمکشی قرار دادند. ماحصل آنکه کربلائی علی‌اصغر از نسل ناپاک یک چنین دودمان‌خبیثی است و بعلاوه فنون‌آدمکشی را نیز بطور بهتری از استادان بدوی بین‌النهرین یاد گرفته‌است.

انتخاب هیئت مدیره

روز گذشته پس از خاتمه جلسه مجمع عمومی صاحبان سهام شرکت سهامی تجارتی ایران جلسه فوق‌العاده تشکیل و هیئت مدیره شرکت بطریق ذیل انتخاب شدند :

آقایان نیکپور ، حاج کاظم آقا وهاب زاده ، میرزا علی خان وکیلی، بهبهانی، بوشهری، طهرانچی ، اعتماد امین‌بعضویت اصلی هیئت مدیره و آقایان محلوجی و جورابچی بعضویت علی‌البدل .

سرکشی به امور

اسدی

فریمان‌ــ آقای اسدی نیابت تولیت عظمی باتفاق آقای نویان معاون ایالتی پست و تلگراف و آقای افشار رئیس طرق‌شرق‌دبروز صبح‌وارد،هریک بقسمت های‌ایالتی پست از آقایان مربوطه خود سرکشی و بازدید کرده ساعت ٥ عصر مراجعت نمودند .

ورود بقزوین و حرکت بزنجان

قزوین ــ آقای سفیرکبیرترکیه باتفاق آقایان مستشار سفارت و فروهر معاون تشریفات وزارت خارجه و مسعودی مدیر روزنامه اطلاعات ساعت‌دوازده ظهروارد از طرف حکومت پذیرائی آبرومندی از آنها بعمل آمده پس از صرف ناهار ساعت‌یک و نیم بعد از ظهر بطرف زنجان حرکت نمودند .

از گزارشهای خارجی

شرط‌بندی برسرروزولت

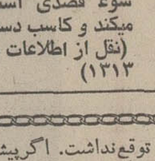

رویوت

لندن‌ــ اخیرا عده‌ای‌به‌کمپانی بیمه للویدیز مراجعت نموده و راجع به‌آتیه مستر روزولت و اینکه در مقام فعلی خود تا کی باقی‌خواهد ماندشرط‌بندی هائی نموده و معاملات‌بیمه‌ای با کمپانی‌مزبور مینمودند. سفیر کبیر اتازونی در لندن از این وقایع مطلع گردیده و بوزارت خارجه انگلیس از رفتارتوهین آمیز این اشخاص شکایت‌مینماید.

سرجان سیمون هم بلافاصله از کمپانی للویدیز تقاضا نموده است که چون این نوع معاملات بیمه یکنوع اهانتی نسبت به رئیس یک مملکت دوست ما ممکن است محسوب شود لذا باید این قبیل تقاضاها را کمپانی مزبور نپذیرد .

حادثه عجیب

پاریس ــ گابریل یونارد‌نویسنده معروف فرانسوی بطرز عجیبی فوت نموده یکی از کاسبهای دستفروش اواخر شب بطور شوخی یک قلم مو در مقابل دماغ مشارالیه نگاه میدارد . گابریل یونارد که ظاهرا تصور میکند شخص مزبور در صدد سوء قصدی است فورا سکته میکند و کاسب دستگیر میشود.

(نقل از اطلاعات ۱٦ خرداد ماه ۱۳۱۳)

قابل توجه زارعین محترم

انواع ریک، کود پاش، سمپاش، دستگاه بسته‌بندی علوفه (بیلر) و علف بر (موور) ساخت مشهور ترین کارخانجات جهان برای تحویل فوری آماده میباشد

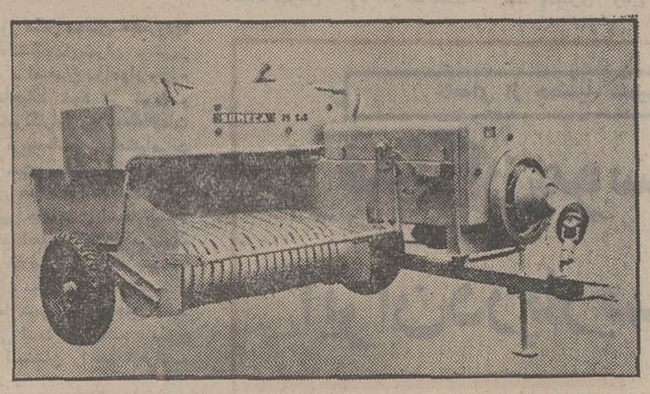

بیلرفیات مدل M-14

دستگاه بسته‌بندی یونجه و علوفه (بیلر) فیات مدل M-14 با ظرفیت ۱۵ تن درساعت نخ‌بند

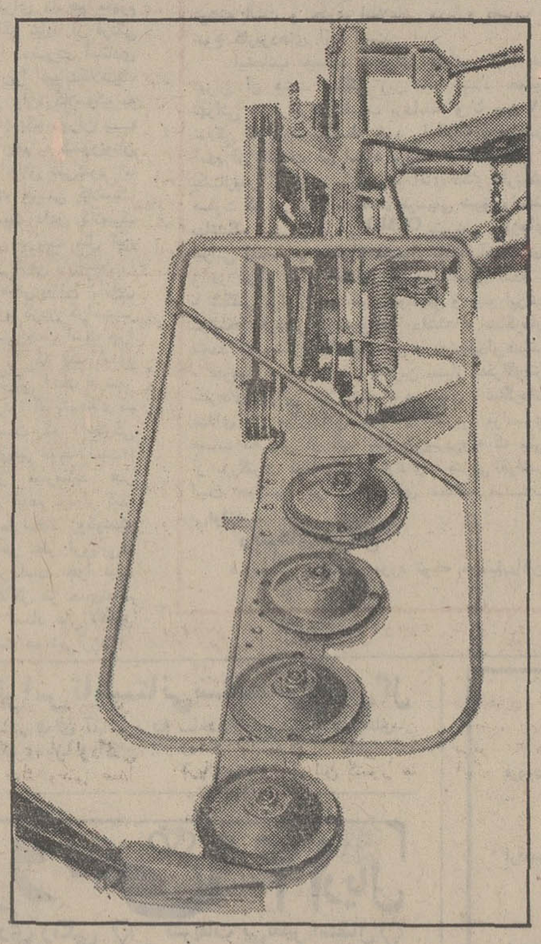

علف‌بر(موور) فیات بعرض‌کار ۱/۶۵ متر جهت درو یونجه، شبدر و سایر علوفه مدل K۲۸ فیات با چهارصفحه دیسکی چرخشی

نماینده انحصاری درایران : شرکت سهامی موتوربال

تهران ــ خیابان سعدی ــ (دروازه دولت) تلفن : ۸-۳۱۹۴۲۵

نمایندگان شهرستانها : همدان : شرکت سهامی اکباتان‌موتور. رضائیه : آقای غلامرضا طالب‌زاده. اردبیل : آقای حاج عزت صمدی. سبزوار: آقای حاج‌آسماعیل کوشکی. سنندج : آقای حبیب‌الله قبادی. شیراز: آقای حمید جمشیدی. اهواز: آقای دکتر عبدالمجید فتحی. کرمان: آقای نصرت‌الله ثمری. مشهد: شرکت سهامی ایران‌روستا. گنبد: آقای عظامحمدمحمدی. گرگان: آقای محمدعلی‌خراسانی‌زاده. پارس‌آباد‌مغان : آقای احمدسیدین.

برای اولین‌بار در ایران

بافت‌و نصب‌موذر سر با متد آمریکائی

«ویوینگ راشل»

درحمام‌و شنا هرگز کنده‌نمی‌شود پهلوی‌جنب‌سینما آتلانتیک ۶۳۹۴۳۱

دنیای ورزش شنبه‌ها منتشر میشود

کتابهای دلخواه خودرا ازتلفن ۳۱۶۹۳۵ بخواهید.

نوشته: هانری تروایا
نویسنده فرانسوی
(عضو آکادمی فرانسه)
برگردان از: محمود

تا اینجا خوانده‌اید

درآستانه سی‌سالگی، آن‌برای، باشوهر سابقش بدون احساس برخورد میکند و ازاو برای شام دعوت مینماید که بخانه‌شان برود. در این خانه مادر سرطانی وی درآستانه مرگ بسرمیبرد. «آن» با خودش فکرمیکند اگرروزی مادرش بمیرد چه میشود و در آنصورت‌تکایف او، با پدر فرسوده و سست‌مزاجش چه‌خواهد شد؟ تنهادلخوشی پی‌یر درشرایطی که‌همسرش بیمار و بی‌حوصله است زنده‌کردن خاطرات گذشته و یادآوری روزهای خوش پیشین است ....

زنی در گرداب

-٦-

ــ چه لباسی بپوشم ؟

ــ با همین لباس که هستی خیلی خوبست.اما راستی من شب شام به خانه نمی آیم .

ــ کجا میروی ؟

ــبادوستانم‌به کنسرت میروم.

ــپس آمپول امیلی‌چه میشود؟

ــساعت شش‌و نیم اینجا هستم ،مثل‌همیشه .

«آن»نگاهی به ساعتش کردو گفت : من رفتم.

ــمیوه نمی‌خوری؟

ــوقت‌ندارم.

پی‌یر به دخترش‌که شتابزده مینمود نگاه کردو اندیشید چه نیروئی دراین اندام ظریف‌هست. صدای امیلین‌از پشت در بگوش میرسید:

ــآن عزیزم ... بیا بالش مرا درست کن...

ــعینا همانطورکه حدس میزدم ، یك حقوق ناچیز ویك‌درصد کمتر روی فروش ، باز اگر در این کار سابقه داشتم خوب بودولی بدبختانه باید همه چیز را تازه یاد بگیرم . باید بهر دری سر بزنم ... ناچار تشکر کردم و عذرخواستم ...

امیلین گفت : حق‌داشتی.

«آن»که سرگرم تزریق مادرش بود، سکوت کرد. پی‌یر هم بیش‌ازاین توقع‌نداشت. اگرپیشنهاد جالبی کرده بودند و عذرخواسته بود طبعا ناراضی میشد. او ازاین قبیل تغییرات خوشش نمی‌آمد . دوست‌داشت دوروبر امیلی بپلکد . چراکه‌آن» این چیز ها رانمی فهمید.خوشبختانه رنش درك خوبی‌از قضایا داشت .

«آن»سرنك را سر جایش گذاشت وگفت:

ــپس بهتر است به رادیو تلفن کنی.

ــفکر میکنی لازمست ؟

ــقطعا لازمست ، او سفارش ترا کرده بود. حداقل باید اورا از نتیجه ملاقات آگاه کنی.

ــباشد حق‌باتست . فردا این کار را می کنم.

ــبرای چه امشب نمی‌کنی ؟

ــنباید خانه‌اش باشد.

ــامتحان کن.

اطاعت کرد. آن‌طرف سیم‌تلفن کسی‌با لهجه اسپانیولی اظهارداشت که‌امشب آقاو خانم برای‌شام در منزل نخواهند بود. پی‌یر ازاین فرصت‌خوشحال شد. از مذاکره‌و صحبت با کلاردیو بیم‌داشت وی آدمی بودکه دلش میخواست نشان بدهد مایل‌است به همه کمك کندو قهرا پی‌یر را شماقت میکرد که نتوانسته چنانکه باید خودش را معرفی نماید‌وقول میداد که‌ظرف٤٨ ساعت مجددا ویرا توصیه کند ویابرایش جای دیگر قرار ملاقات بگیرد‌و درنتیجه باز وعده ملاقات باز هم حرف‌آمدوشدبی جا.بهرحال در آن لحظه آنچه را که ازاو خواسته‌بودندانجام داد و نزدزن ودخترش بازگشت.

آن که‌غذای مادرش‌را داده بود رفت لباس عوض کند .وقتی در لباس پشمی سبزرنك باقیطان های ساتن وچهره بزك‌کرده و مو های مرتب‌شده بازگشت امیلین نگاهی از روی رضایت باوافکند.

ــآه چه‌خوشگل شدی ... کاش می‌توانستم ترا همراهی کنم...

پی‌یر در آشپزخانه شامش را خوردو بعد آمدکنار همسرش روی صندلی نشست تاتلویزیون تماشاکند. در میانه یك برنامه فرهنگی درباره روبن‌شروع کردند بحرت‌زدن . پی‌یر زودتر بیدار شدو نوك پا از اتاق بیرون رفت .دست‌و رویش را شست و پیژامه راه‌راه آبی‌و سفیدش راپوشید و آماده رفتن توی رختخواب بودکه امیلین چشم گشودو گفت:

ــبازهم این پیژامه ... باید به لوئیز بگویم آنرا قاب دستمال کند .

ــپیژامه من چه عیبی دارد؟

ــمثل زندانی های سینما میشوی !

ــتوکت و شلوار خاکستری مرا دوست نداری . توپیژامه راه‌راه مرا دوست نداری پس چی دوست‌داری ؟

ــنمی‌دانم ... مثلاپیژامه کرم‌رنك.

ــمن‌آنرا برای مهمانی و مراسم بزرك تری نگاهداشته‌ام.

امیلین ابروانش را بایك حالت شیطنت بالا بردوبوزخند زنان گفت:

ــپی‌یر ، چه مراسم بزرگی ؟

ــمثلا‌اگر دونفری بمسافرت برویم.

بدون فکر قبلی‌این حرف رازد. هنگام ادای آن‌گلویش گرفت بعد اضافه کرد:

ــمیخواهی پیژامه راعوض‌کنم ؟

ــآری.

فوری اجراکرد. ولی پیژامه کرم‌رنك‌آستین هایش بلند بود.

ــچه عالی شدی.

تلویزیون را خاموش کردو توی رختخواب لغزید . آنشب امیلین کمتر بی‌تابی نشان میداد. آیا علتش این بود که دو نفری تنها بودند؟ تغییر حالت های ناگهانی از عوارض این بیماری بود.

پی‌یر ... به‌زنش نزدیك شدو زمزمه کرد.

ــ بیا توی‌بغلم ... اینطوری ... فقط چنددقیقه.. چه خوبست وقتی دونفری هستیم ...

امیلین به همسرش تکیه کرد چه لاغر بود، آنطور که‌گوئی باکمترین فشار استخوانهایش‌خرد خواهد شد . شانه‌هایش را مالید . گرمای آن وسوسه‌اش میکرد ینظرش او بیست‌و پنج سال داشت .

موهایش هنوز بوی آن‌وقت‌ها را حفظ‌کرده بود .

ــ اگر بدانی چقدر ترا دوست دارم .

وآنوقت یك‌شادی زائدالوصفی در خودحس کرد . قطعا معالجه خواهد شد .

مطمئن بود بیش‌از هرکس‌دیگر و برغم‌همه دلایل .

امیلین خودش را به نرمی جدا کرد.لبانش لرزید و گفت :

ــ پی‌یر .. می‌خواستم‌بگویم که توشبهاخیلی وول میخوری ... نفس‌های پرصدا میکشی ...البته باآن بینی بزرك تعجبی ندارد ولی من نیازمند به استراحت هستم .... باید تخت‌هامان را از هم‌جدا کنیم ....

بهیچوجه انتظار این حرف را نداشت ،بهمین دلیل چندلحظه ساکت ماند ، سپس احساس‌تنبیه و دلزدگی در او پیدا شد . گفت :

ــ بدون تو بخوابم ... ولی ... ولی این ممکن نیست ...

ــ فقط تاموقعی که مریض هستم .

ــ آیا می‌فهمی از من چه‌درخواستی داری؟

ــ آری پی‌یر ... عاقل باشیم .

ــ باشد من‌روی یك‌صندلی راحتی کنار تو میخوابم .

ــ نه چون بازهم‌صدای ترا می‌شنوم .

ــ پس‌میخواهی کجا بروم ؟

ــ برو آن اتاق کوچولوی انتهای راهرو . آنجا راحت هستی و تاهرساعت شب که‌بخواهی میتوانی کتاب بخوانی .

آن اتاق کوچولوی انتهای راهرو از مدتها پیش بصورت صندوقخانه درآمده بود . در آنجا چمدانها ، جعبه‌ها ، کتاب‌ها و مجموعه روزنامه‌های کهنه را ریخته بودند .

ــ مضحك است .. آنجا از تو خیلی دور میشوم ... پس‌میروم روی کاناپه سالن .

ــ اگر دلت بخواهد .

گزارش از زهادی مهرپرور :

بستی: شما را بستری نکند!

کارشناسان بهداری تهران ضمن نمونه‌برداری از مواد عرضه شده ۵۰ بستنی‌فروش از نظر بهداشتی بستنی چهار مغازه را مسموم و آلوده تشخیص دادند .

فقط در نقاط شمالی تهران صدها مغازه‌وجود دارد که اگر بستنی‌فروشی را بعنوان شغل اصلی خودانتخاب نکرده باشند لااقل یخچالی مملو از انواع بستنی‌ها در آن ذخیره دارند و دلیل این مدعا نیز تابلوهای بزرگ و کوچکی است که‌پشت شیشه‌های فروشگاهها ومغازه‌ها باخطهای شکسته و گاهی جلی خودنمائی میکند .

افزایش حرارت هوا بهمان نسبت برگرمی بازار فروش بستنی می‌افزاید بر آسیب‌پذیری و امکان آلودگی و ایجاد مسمومیت آن نیز اضافه می‌کند که بدون شک اندک کوتاهی و اهمال دراین مورد به مسمومیت دسته‌جمعی و حتی مرگناگوار عده‌ای ازمصرفکنندگان منتهی میشود.

نگاهی به آمار بیماران در فصل تابستان نمایشگر این حقیقت است که رقم قابل توجهی ازبستری‌شدگان دربخشهای مسمومیت‌بیمارستانهای پایتخت قربانیان کم‌توجهی و یا سودطلبی بی‌جای سازندگان بستنی هستند .

مبالغه بنظر نمی‌آید اگر گفته شود بستنی فاسد از جمله کالاهائی است که قادر است گروه کثیری‌را مبتلابه انواع ناراحتیها و بیماریهای‌سخت و آزاردهنده کند زیرا یک مغازه مادی بستنی ـ فروشی با حجم متوسط فروش میتواند موجبات مسمومیت ۱۰۰ تا۱۵۰ نفر را بوجود آورد .

شاید عده‌ای که به نحوه ساختن بستنی و شرایط فراهم آوردن این کالا آشنائی ندارند مسمومیت ناشی از بستنی را یک تصادف بدانند ولی حقیقت جز اینست و تجربه نشان داده که اهمال سازندگان بستنی و سودجوئی تولیدکنندگان منشاء اصلی چنین حوادثی است .

حتما می‌پرسید چگونه؟ خبرنگار ما که دراین هفته مسئله بستنی و علل مسمومیت آنرا مورد بررسی قرار داده است چند نکته اساسی را در این مورد یادآوری میکند:

او می‌نویسد مسئولیت بیش از ۹۰ درصد مسمومیت‌های بستنی متوجه سازندگان و تولید ـ کنندگان اولیه است باین معنی که وقتی در بازار میزان عرضه شیر تقلیل می‌یابد و یا هنگامیکه سازندگان امکان خرید قوطی‌های شیرخشک را بدست می‌آورند بجای شیر تازه ازاین مواداستفاده میکنند. البته شیرخشک از نظربهداشتی زیانبخش نیست ولی نکته جالب دراین‌است که تولیدکنندگان برای دریافت سود بیشتر قوطی‌هائی را که هنگام حمل‌ونقل آسیب دیده‌اند وفروشندگان‌آنرا ارزانتر دراختیارشان میگذارند خریداری میکنند غافل‌از اینکه بسیاری ازاین محمولات دراثر آسیب‌دیدگی و نفوذ هوا فاسد شده‌اند و از همینجاست که یک فاجعه دستجمعی شکل میگیرد.

درست است که بستنی فروشان و تولید ـ کنندگان آگاهانه موجبات اختلال بهداشت عمومی را فراهم نمی‌آورند ولی درحقیقت با سودجوئی نابجا و فقدان وجدان‌اجتماعی خود چنین‌حوادثی را بپریزی میکنند .

انتخاب ظروف نیز در ایجاد مسمومیت این کالا نقش مهمی ایفا میکند و با وجود تذکارهای موکد و پیاپی بهداشتی هنوز بسیار دیده میشود که بستنی‌فروشان باین مسئله کمتر توجه دارند .

با توجه به حوادثی که هرسال شاهد آن هستیم در این خصوص با عده‌ای از پزشکان به گفتگو پرداختیم که خلاصه‌ای از نظرات وتوصیه‌های آنها را بمنظور راهنمائی خوانندگان نقل می‌کنیم :

اکثر اطباء علت فاسد شدن بستنی را بعلت تغییرشکل‌مواد چربی‌موجود درشیرویاخامه میدانند و بهمین جهت همه به مصرفکنندگان توصیه می‌کنند از خوردن بستنی یاخامه پرهیزکنند. خوردن بستنی فاسد اولین فعل وانفعال خود را در معده انجام میدهد و از علائم فوری و قابل تشخیص‌آن تهوع پریدگی‌رنگ است. مسمومیت‌های طولانی‌تر عواقبی‌همچون اسهال‌دارد که بیماررا بایدبلافاصله نزد پزشک برد زیرا در چنین لحظاتی یک رشته معالجات فوری و تزریق سرم‌های مخصوص کاملا ضرورت پیدا میکند .

از عوارض شناخته شده مسمومیت ناشی‌از بستنی فاسد حالات سرگیجه پائین‌آمدن فشار خون و دچارشدن بنوعی ضعف شدید است.

شهریه: مواظب باشید اضافه نپردازید

بیش از دوهفته به تیرماه ـ ماه ثبت‌نام مدارس ـ باقی نمانده است وبتدریج «شهریه» موضوع روز میشود. خصوصا که چند مدرسه ملی طی نامه‌هایی که برای اولیای دانش‌آموزان ارسال داشته‌اندشهریه خودرا افزایش داده‌اند. بهمین مناسبت‌یکی از گزارشهای امروز ما به مسئله شهریه اختصاص داده شده است .

امسال برای نخستین بار جهت ثبت‌نام در مدارس متوسطه ، راهنمائی تحصیلی و ابتدائی تاریخ ثبت‌نام تعیین شده است ومدارس مکلف شده‌اند از شاگردان جدیدو«شاگردان‌قبول‌شده» فقط در تیرماه ثبت‌نام بعمل آورند ، ودرشهریور نیز از شاگردان مردودویاقبول شده درامتحانات تجدیدی ثبت‌نام خواهد شد .

دبستانهای دولتی طبق قانون تعلیمات اجباری کاملا مجانی هستند وپولی از دانش‌آموز جز مختصری برای پیشاهنگی وورزش وتعمیر کارنامه دریافت نمیشود ، ولی مدارس راهنمائی ودبیرستان دولتی مبلغی که کمتراز ۱۵۰ تومان است بفراخور حال دانش‌آموز از او دریافت میدارند واین مبلغ صرف‌تامین هزینه‌های سوخت و آب و برق وتلفن و امور تربیتی و کتابخانه و آزمایشگاه مدرسه میشود .

مدارس غیر دولتی

باین ترتیب شهریه مدارس دولتی که‌درمورد بسیاری ازشاگردان به«صفر» میرسد هیچگاه‌قابل ملاحظه نبوده است و آنچه که درباره آن بحث میشود شهریه مدارس غیردولتی است .

تا ۳ سال پیش شهریه مدارس غیردولتی را صاحبان آنها تعیین میکردند ، ولی از ۳ سال‌پیش که شورای‌های آموزش‌وپرورش تشکیل شدند این شهریه باید هرسال بوسیله آنها تصویب شود .

شورای‌های هر شهر برای خود ضوابطی‌تعیین کرده‌اند. شورای تهران باتوجه به هزینه‌های مدرسه و کیفیت تدریس در آن شهریه راتعیین میکند . شهریه هر مدرسه بوسیله گروهی‌مرکب از رئیس و یا نماینده انجمن خانه و مدرسه ،مدیر و صاحب مدرسه و دوراهنمای تعلیماتی تعیین می گردد و دردفترچه‌هائی ثبت‌می‌شود تا پس‌ازتصویب درشورا بمورد اجرا درآید .

دفترچه‌ها

دفترچه‌های شهریه دوسوم‌مدارس تهران اینک آماده است و هفته آینده در شورا مطرح میشود و بقیه نیز تا اول تیرماه آماده میگردد .

آقای احمدزاده معاون آموزشی اداره کل آموزش وپرورش تهران گفت که امسال شهریه هیچ مدرسه‌ای درمحدوده تهران افزایش نیافته است .

دولت به مدارس غیردولتی طبق آئین‌نامه، معلم مجانی‌میدهد ودراحتساب‌شهریه معادل‌حقوق‌متوسط این معلمان از مخارج مدرسه می کاهد .

معلم مجانی

یک سوم‌معلمان تهران مجانا در مدارس غیر دولتی تدریس میکنند و تقریبا همه مدیران مدارس غیردولتی قبلا معلم دولتی بوده‌اند و اینک که مدیر و صاحب‌امتیاز شده‌اند ازصندوق دولت‌هم حقوق‌میگیرند.

درمقابل معلمان مجانی، دولت بمدارس غیردولتی دانش‌آموزمجانی یا با شهریه دولتی معرفی میکند . امسال قراربراین است ضمن رسیدگی به سازمان مدارس تهران، معلمان اضافی مدارس‌غیردولتی ازآنها پس‌گرفته شود و یا موظف گردند متوسط حقوق آنهارا بخزانه دولت بپردازند .

تعداد

در تهران بااینکه ۴۰۱ دبستان ۳۲۰ دبیرستان و ۵۴۱ مدرسه راهنمائی تحصیلی غیردولتی وجود دارد ، معذلک فقط یک چهارم دانش‌آموزان یعنی تقریبا دویست و پنجاه هزار نفر آنها در این مدارس تحصیل میکنند . طبق حسابی که شده است هرسال مردم‌تهران بحدود دویست میلیون تومان باین مدارس غیر دولتی شهریه پرداخت میکنند .

لازم به یادآوری است که چهارصدونود وپنج مدرسه راهنمائی تحصیلی غیردولتی ضمیمه دبستانها و یادبیرستانها هستند تهران فقط ۱۹ مدرسه راهنمائی تحصیلی غیر دولتی‌مستقل دارد .

هزینه

باتوجه به بودجه آموزش و پرورش تهران ، شهریه پرداختی دولتی، درآمدهای محلی و شهریه غیردولتی در این‌شهر هرسال برای یک دانش‌آموز بیش از یکهزار تومان خرج‌میشود که فقط بیست‌درصد آنرا اولیای اطفال بمدارس غیردولتی میپردازند وبقیه آن از بودجه دولتو یادرآمدهای محلی تامین‌میشود. دراین محاسبه استهلاک ساختمانهای دولتی مدارس نیز منظور شده است.

نظرات

درباره شهریه مدارس با چند صاحبنظر وجمعی از اولیای اطفال مصاحبه کردیم نتیجه این مصاحبه این بود :

★ دوره راهنمائی تحصیلی دنباله دبستان و تعلیمات عمومی است و بایدمدارس راهنمائی تحصیلی دولتی مانند دبستانها مجانی باشند.

★ همانطور که وزیر آموزش و پرورش چندی قبل گفت، و نیز باتوجه به قانون تعلیمات اجباری سرمایه‌گذاری در دبستان باید در آینده و بتدریج در انحصار دولت قرار گیرد تامجانی و یکنواخت باشد.

★ بازرسان و مقامات آموزش و پرورش پس‌از توزیع دفترچه‌ها میان مدارس غیردولتی باید مراقبت کنند که زائد بر مبلغ تعیین شده از دانش‌آموز وجهی وصول نشود و ضمن سال نیز بعنوان سوخت و کمک از دانش‌آموز پول مطالبه نگردد.

★ معرفی‌دانش‌آموز مجانی به‌مدارس غیردولتی باید بادقت صورت گیرد تا بعضی از مدارس شاگردان مورد نظر را وادار نکنند که معرفی‌نامه لازم ازاداره دریافت دارند که عده دانش‌آموزان مجانی‌آنها اضافه شود و معلم بیشتری بدست آورند

«ولی» یک دانش‌آموز گفت مدرسه رازی امسال ۵۰۰ تومان بر شهریه خود اضافه کرده است‌وبعضی مدارس‌دیگر از هم‌اکنون مشغول ثبت‌نام هستند!

یک مدرسه غیر دولتی پانصد تومان شهریه خود را اضافه کرد

دهها کیلوگرم مواد سرطانی

بقیه ازصفحه ۵

باید به ایجادفضای سبزوجنگل کاری‌اشاره نمایم . که‌نقش مهمی درجلوگیری ازآلودگی هوا ، آب و خاك وحتی صدا ایفا میکند .

اطلاعات ـ در مورد آلودگی آب دریاها در کشور ما ممکن است توضیح دهید که‌آیاایـن آلودگی درحال حاضر خطری ایجاد کرده است یا نه ؟

آقای مهندس بنان ـ در مورد آلودگی آب دریاها باید بگوییم‌که آلودگی آب دریای خلیج فارس با آلودگی‌آب‌دریاچه خزرتفاوت دارد . بعلت وجود کارخانجات زیاد در شوروی که مواد زاید خود را در آب دریای خزر می‌ریزند آب این دریا شدیدا آلوده شده است بخصوص که میزان ریختن د.د.ت در این دریاچه بسیار زیاد است اما در جنوب آلودگی نفتی وجود دارد زیرا کشتی های نفتکش زمانی که‌نفت حمل نمی کنند تانکر های خود را پر از آن می نمایند و هنگام بارگیری این آب را که آلوده‌به نفت است در دریا خالی میکنند.

در اکثر کشور های جهان ریختن این مواد از کشتی، به دریا در سواحل این کشور ها ممنوع شده است و چون عرض خلیج فارس کم است ریختن‌نفت در این خلیج باید بکلی ممنوع گردد .

آقای دکتر مهدیزاده بطوری کمن اطلاع دارم ۶۰ درصدنفت دنیا از خلیج فارس‌تامین میشود و هرگاه یک تا دو درصد ظرفیت کشتیهای نفتکش را از آب پر نمایند و این آب آلوده‌به نفت‌را در خلیج خالی کنند آلودگی شدیدی ایجاد می کند که شاید برابر ۶۰ درصد آلودگی نفتی آبهای جهان باشد .

تحقیقات‌دانشمندان جهان‌نشان داده است که میتوان با استفاده از باکتریها که رشد سریعی‌دارند و تولید اکسیژن میکنند میتوان این آلودگی را پاک کرد ومواد نفتی آنرا گرفته و تبدیل‌به‌مواد آلی مورد مصرف برای دام‌ها نمود و حتی میتوان از آن‌بنزین بدست آورد .

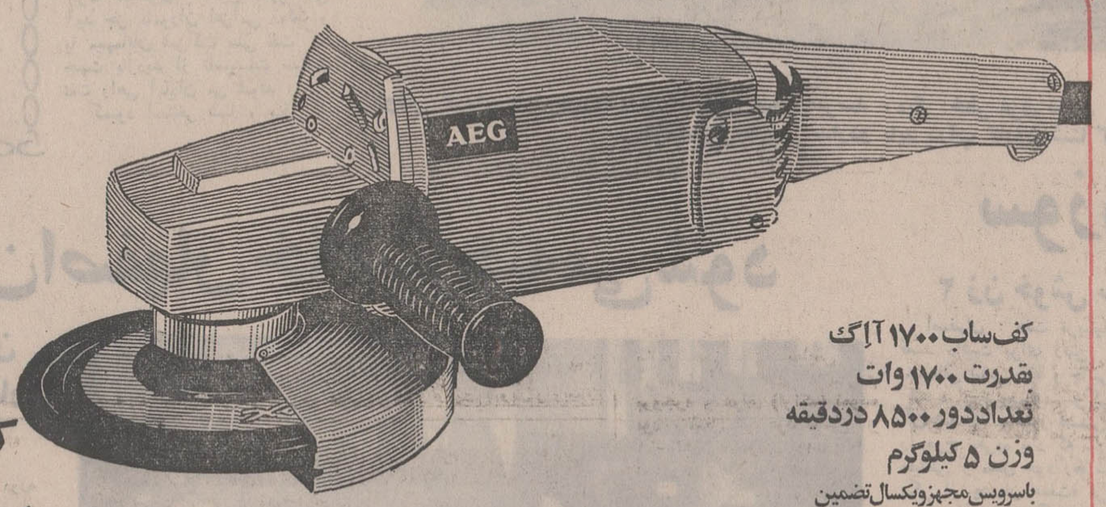

کف‌ساب ۱۷۰۰ آ.اِ.گ
بقدرت ۱۷۰۰ وات
تعداد دور ۸۵۰۰ دردقیقه
وزن ۵ کیلوگرم
باسرویس مجهزویکسال تضمین
لوازم یدکی همیشه موجوداست
AEG همیشه بهترین را میسازد

کف‌ساب آ.اِ.گ
....ساخت آلمان باقدرتهای ۱۷۰۰ و ۲۰۰۰ و ۲۳۰۰ وات

آگهی دعوت از صاحبان سهام

بدینوسیله از صاحبان سهام شرکت سهامی خاص آرایه‌دعوت میشود در جلسه مجمع سالیانه که در ساعت ۱۰ صبح روزیکشنبه بیست وهفتم خرداد ماه سال جاری در محل شرکت واقع در خیابان روزولت خیابان نامجو پلاك ۱+۱۲ تشکیل میشود حضور بهمرسانند .

دستور جلسه
۱ـ انتخاب بازرس شرکت
۲ـ شور و بررسی در باره خط‌مشی آینده ودر صورت لزوم اعلام ازدیاد سرمایه شرکت

آـ۱۶۸۵۲

آگهی دعوت مجمع عمومی عادی

شرکت سهامی خاص تخته ممتاز از عموم دارندگان سهام شرکت دعوت مینماید ساعت ۹ صبح روز شنبه ۱۶ تیرماه۱۳۵۲ درجلسه مجمع عمومی عادی که در مرکز شرکت تشکیل خواهد شد حضور بهمرسانند .

دستور جلسه ،
۱ـ استماع گزارش هیئت مدیره و بازرس
۲ـ تصویب ترازنامه عملکرد سال ۱۳۵۱ شرکت
۳ـ تعیین خط مشی آتی شرکت

آـ۱۶۴۹۶ شرکت سهامی خاص تخته ممتاز

آگهی دعوت مجمع عمومی عادی

شرکت سهامی خاص کبریت ممتاز از عموم دارندگان سهام شرکت دعوت مینماید ساعت ۹ صبح روز سه شنبه ۱۹ تیرماه ۱۳۵۲ در جلسه مجمع عمومی عادی که در مرکز شرکت تشکیل خواهد شد حضور بهمرسانند .

دستور جلسه ،
۱ـ استماع گزارش هیئت مدیره و بازرس
۲ـ تصویب ترازنامه عملکرد سال ۱۳۵۱ شرکت
۳ـ تعیین خط مشی آتی شرکت

آـ۱۶۴۹۸ شرکت سهامی خاص کبریت ممتاز

آگهی دعوت مجمع عمومی فوق‌العاده

از کلیه صاحبان سهام اونیورسال (شرکت سهامی خاص) دعوت میشود تا در روز پنج‌شنبه ۷ تیرماه ۱۳۵۲ ساعت ۵ بعدازظهر در جلسه مجمع عمومی‌فوق‌العاده‌صاحبان سهام شرکت که در محل شرکت واقع در نارمك خیابان ۴۰ تشکیل میگردد حضور بهمرسانند .

دستور جلسه
اخذ تصمیم برای تبدیل سهام بافام‌به‌بی‌نام.

مواظب باشید ... مواظب پسر ها و دختر هاومواظب‌نون‌زیرکباب ... چون تا چشم بهم بذارید شدید «باجناق» ـ سیروس افهمی محبوبترین چهره تلویزیونی پس‌ازموفقیت‌نقش پهلوان نایب و منوچهر طایفه بازیگر ارزنده سینما در فیلمی‌بادوساعت‌لذت و شادی برای یك سالگان تا ۹۰ سالگان . . .

ازامشب درگروه ممتازسینمائی پایتخت
اروپا ـ نیاگارا ـ میامی ـ الوند ـ کیهان ـ مارلیک ـ ارانوس وسیلوانا و (سیلورسیتی قلهك)

سازمان سینمائی سپنتا تقدیم میکند
سیروس افهمی و منوچهر طایفه در فیلم
باجناق
باشرکت:
لیداداشور . دلیله . نادره . آقاجانی و هنرمند خردسال: امیر رضائی
کارگردان و فیلمبردار: قاسمی‌وند
سناریست: فریدون گله

تماشای این فیلم برای یك سالگان تا ۹۰ سالگان آزاد است ـ همزمان باتهران در رشت (سینماسپیدرود) قم (سینما دروازه‌طلائی)

جنوب
اطلاعات

هشدار

«کارون» در انتظار قربانی است!

از آغاز سال جاری تاکنون ۷ نفر در کارون غرق شدند

هجوم مردم گرمازده خوزستان به مناطق سردسیر و خوش وآب وهوا آغازشده و تاپایان ماه‌جاری، خوزستان خلوت خواهد شد .

کسانی که دیار تفتیده خود را بسوی مناطق سردسیر ترک می ـ کنند اغلب دانش آموزان وافرادی هستند که می‌توانند‌در فصل گرما مدتی دور از خوزستان و گرمای طاقت‌فرسایش باشند .

اما آن دسته از مردم‌ی که بلحاظ داشتن کار یا مواردیگر قادر به ترک شهر خود نیستند ، چاره‌ای ندارند جز این که در پناه وسائل خنك کننده باگرما مبارزه‌کنندو یاگررودورودخانه‌ای جستند خود را به آب اندازند .

کارون ، رود بزرك خوزستان که همیشه در فصل گرما ،گرما ـ زدگان خوزستان ، خاصه جوانان را بسوی خود می کشد ، گرچه هر سال عده‌ای قربانی میگیرد ، معهذا هنوز برای بسیاری ازمردم این دیار که ازفیض استخرمجهز شنا محروم هستند جای مناسبی است برای آب‌تنی و شنا ! اما نباید از نظر دورداشت که امسال هم «کارون» برای گرفتن قربانی دهان بازکرده و در انتظار قربانی است .

خبرنگاران اطلاعات در آبادان خرمشهر ، اهواز و بوشهر دراین زمینه گزارش‌هائی‌ارسال‌داشته‌اند که ذیلا درج می گردد :

آبادان : از اول اردیبهشت‌ماه، مردم آبادان کولرها وسایروسائل خنك کننده را بکار انداختند .

از اول خرداد ماه ، بر میزان گرمای هوای آبادان چند درجه افزوده شد و اولین دسته ازمردم آبادان شهر خود را ترك کردند.

این دسته شامل خانواده‌های کارمندان و دانش آموزانی هستند که امتحانات‌خود راپایان داده‌اند.

آبادان پلاژی ندارد و در فصل گرما مسافری به این شهر نمی آید جز ماموران اعزامی دولت و یا میهمانان شرکت ملی نفت که جهت بازدید از تاسیسات صنعت نفت راهی آبادان می شوند.

کمبود استخر شنا ، یکی از مشکلات اساسی جوانان آبادان در فصل گرما است ، بهمین‌علت گروهی از جوانان برای فرار از گرما به «اروند رود» یا «بهمنشیر» پناه میبرند ، غافل از این که سال پیش ، اروند رود و بهمنیر دهها قربانی گرفت !

بوشهر : در بندر بوشهرفعلا نمی توان از موهبت دریا سود جست ، چون پلاژهای شهرداری مرتب و مجهز نشده وکسی برای استفاده از آب دریا ، هوس نمی

اتفاقا دیروز ، دریای بوشهر توفانی شد و حتی حرکت کشتی ها را متوقف ساخت تا چه رسد به مسافران مرد و زن .. !

خرمشهر: برخلاف‌این دوشهر، جوانان خرمشهری از آب‌کارون، خوب سود می جویند ... کارون، اکنون ، میعاد گرمازدگانی شده که گروه گروه ، به آب می ـ ریزند ...

کارون ، طبق تایید معمرین خرمشهری ، از نیم‌قرن پیش تاکنون سالانه یك ـ الی پنج‌نفر قربانی میگیرد . اصولا آب کارون از اواسط اردی‌بهشت ماه روبه گرمی می گذارد و در این ماه ، کوسه ها از زیر آب سر برمی آورند و عرصه را بر مردم تنگ می سازند .

عاشقان کارون ، از ترس کوسه ها ، فقط زمانی به شنا می‌پردازند که از آفتاب کمتر به‌رودخانه بتابد ، چه ، تابش نور ، کوسه ها را بروی آب فرا می‌خواند و حمله آنان آغاز می گردد . ...

در سنوات اخیر ، حمله کوسه های کارون ، قربانیانی دربرداشته وتیرشان به خطا نرفته است .

اینان، اکثرا . براثر حمله کوسه ها،ازناحیه دست و یا ناقص شده‌اند . ..

درحال حاضرروزانه بین‌یکصد ـ الی یکصدو پنجاه نفر درخرمشهر به کارون روی می برند و اغلب اینان کسانی هستند که طبق شرط‌بندی ، خود را در گرمای هوا به آب می زنند ، چون ،آنان شنا در گرمای هوا و موقع ظهور کوسه ها را «هنر» تلقی می‌کنند.

اهواز ـ کارون بزرگترین رودخانه ایران است . این‌رودخانه شهر اهواز را به دو قسمت تقسیم می کند و چهار پل ارتباطی بروی آن ، شرق و غرب را بهمدیگر متصل می کند . در این فصل که گرما در اهواز بیداد می کند ، عده کثیری از اهالی این شهر برای رهائی از گرما ، آب کارون را برای شنا انتخاب می کنند ،در تابستان در ساحل رودخانه کارون جوانان را مشاهده می کنید که در حال شنا هستند . مردم اهواز در شب های خنك وفرحبخش در کارون به بلم رانی می پردازند و بلوار های شرقی و غربی کارون تفریحگاه مردم اهواز است .

باوجود این از آغاز سال‌جدید تاکنون۷نفردر کارون‌غرق‌شده‌اند. در کارون حدود دوتغوری برای شنا انتخاب نشده است . ویکی از علل‌غرق‌شدن جوانان درکارون همین امر است .

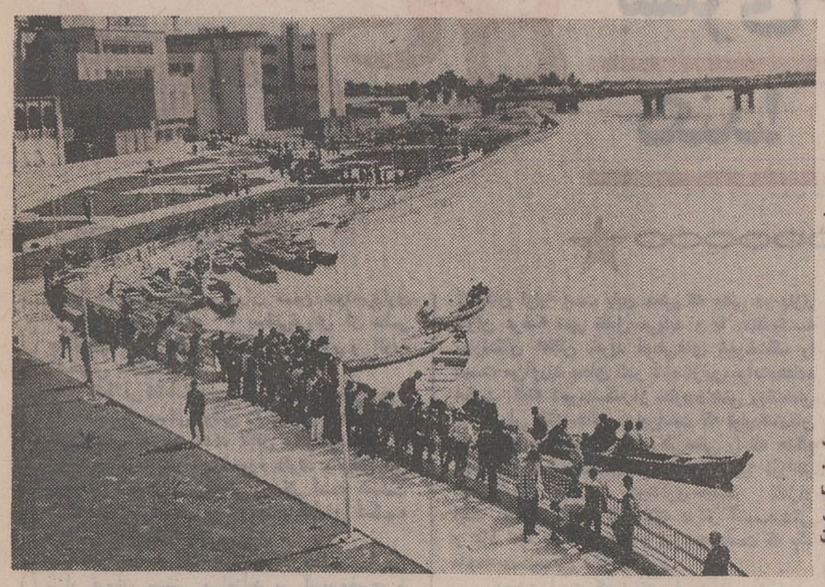

اینجا ساحل کارون در اهواز است ، جائی که این روز ها کار بلم‌رانان‌رونق داد

وقتی گرمای هوا به (۵۱) درجه بالای صفر میرسد ، دیگر خطر غرق شدن یا کوسه در «کارون» برای جوانان خرمشهری‌مفهومی ندارد‌و باید درآب کارون شنا کرد ..!

مردم‌میگویند...

... که کشاورزان بافق تقاضا دارند ، نمایندگی بانك‌تعاون کشاورزی این منطقه به شعبه تبدیل شود .

***

... که تاسیس کانون کارآموزی در یزد ضروریست‌واهالی در این‌باره انتظار بذل توجه دارند .

***

... که اگر ترتیبی داده شود تامردم منطقه وسیع خرامه نیز بتوانند از برنامه های تلویزیونی استفاده کنند ، کار بسیار شایسته‌ایست .

***

.که با خراب شدن لوله آب‌چاه «دهقایه» برازجان اهالی این منطقه با مشکل کمبود آب آشامیدنی مواجه شده‌اند و رسیدگی به این وضع ضروریست .

***

... که نرخ مایحتاج عمومی در جهرم بطورسرسام‌آوری ترقی کرده و اهالی از این نظر سخت در مضیقه‌اند . تثبیت و کنترل نرخ مایحتاج عمومی در جهرم مورد تقاضای اهالی می باشد .

***

...که اجتماع بیماران در کوچه شهربانی جهرم که‌درمانگاه واگذاری شیرو خورشید سرخ جهرم در آن قرار دارد بهداشت اهالی این کوچه را بخطر انداخته و جا دارد ترتیبی‌داده‌شود تا بیماران این درمانگاه در داخل درمانگاه پذیرفته شوند .

نیازمندیهای خرمشهر وانتقاداستاندار

انتقاد استاندار خوزستان از نحوه کار انجمن های شهر و شهرستان و دیگر دست‌اندرکاران امورشهرداری خرمشهر این روزها مورد بحث و گفتگوی مردم قرار گرفته است .

یکی از مواردی که استاندار را بسختی ناراحت کرده ، امتداد خیابان ۴۰ متری است،که‌درآتیه متضمن مخارج و هزینه های بسیاری خواهد بود .

زیرا هنگامی که شهرداری پروانه ساختمان درآن محدوده را داد ، ملزم به ایجاد شبکه آب ، فاضل آب و تامین برق و سایر موارد نیز خواهد بود و شگفت‌انگیز آنکه هنوز جائی را آباد نکرده بسراغ محل دیگری رفته‌اند !

یعنی اولویت ها در خرمشهر در نظر گرفته نشده و نمیشود .

بطوریکه شاه‌آباد خرمشهر هنوز نیازمند عمران و آبادانی است‌ولی بیابانهای خرمشهر را تبدیل به‌خیابان می‌کنند، این‌گونه تصویب ها در انجمن های شهر و شهرستان صورت گرفته و اکنون تولید اشکال کرده است

استاندار خوزستان در جلسه‌ای خطاب به اعضای انجمنهای مذکور گفت :

من نمی‌دانم شما چطور می توانید بروی مردم‌نگاه کنید ؟!

***

درخرمشهر امروزه این مسائل مورد بحث‌است‌و انتظار اهالی اینست که مسئولین امور بخصوص‌باتوجه به نیاز مردم به ترتیب اولویت به آن رسیدگی‌نمایند:

۱ـ رسیدگی به وضع داخلی شهرداری وبخصوص

ـ رسیدگی به وضع داخلی شهرداری و بخصوص دایره فنی ، نوسازی و درآمد و نحوه وصول عوارض حقه و قانونی

۲ـ رسیدگی به وضع بیمه های اجتماعی کارگران، بخصوص بیمه درمانی .

۳ـ در مورد ایجاد پل دوم و قطع وصول عوارض بابت عبور از پل اول خرمشهر از مردم که سالهاست ادامه دارد و مردم از این وضع واقعا ناراحتند .

۴ـ رسیدگی به هزینه «حق ملاقات»دربیمارستانها که‌برای هر ملاقات بایستی ۵۰ ریال داده شود .

۵ـ رسیدگی به اخذ عوارض بار (تنی ۱۰ریال) از موسسات حمل و نقل و تنی ۵ ریال (بنفع آموزش و پرورش)

زیرا این موسسات از بابت عوارض اولی یکمیلیون تومان و از بابت عوارض دوم ۵ میلیون‌به شهرداری‌و آموزش و پرورش بدهی دارند و نمیپردازند .

۶ـ رسیدگی به وضع قوانین و تصویب آن در انجمن های شهر و شهرستان .

خرمشهر ـ خبرنگار اطلاعات

در هفتصد هزار متر مربع زمین :

برای فرهنگیان اصفهان خانه‌ساخته‌می‌شود

در سال تحصیلی (۵۳ـ۵۲) به میزان شهریه دانش‌آموزان مدارس‌ملی اصفهان افزوده نخواهدشد

اصفهان : حوزه های امتحانی دانش آموزان ششم طبیعی‌اصفهان در دبیرستان «سعدی» و «بهشت ـ آئین»مورد بازدید آقای دکتر کیانپور استاندار اصفهان قرار گرفت .

در این بازدید آقای مینومدیر کل آموزش و پرورش استان اصفهان و ناظر اعزامی وزارت آموزش و پرورش نیز حضور داشتند .

امسال در امتحانات نهائی‌خرداد ماه ششم متوسطه ، در رشته طبیعی ۴۰۸۳ نفر ، ریاضی ۱۷۸۴ نفر ، ادبی ، ۴۸۳ نفر ،خانه‌داری ۱۳۷ نفر ،هنرستان های‌بازرگانی، بانکداری و دانسرای راهنمائی تحصیلی جمعا ۱۹۴۹ نفر شرکت کردند .

آقای فیلسوف معاون تعلیماتی اداره‌کل‌آموزش‌و پرورش‌اصفهان در مصاحبه‌ای گفت :

ـدر سال تحصیلی ۵۳ـ۵۲ به دانش آموزان استان اصفهان ۵تا ۶هزار نفر افزوده خواهد شد . برای این عده مدرسه ساخته‌شده و ازنظر معلم هم نگرانی‌نداریم. وی در مورد شهریه‌دانش آموزان اظهار داشت .

ـکلیه مدارس ملی استان اصفهان درخواست کرده‌اند که چون هزینه زندگی بالا رفته‌است، میزان شهریه دانش آموزان را افزایش دهند ، اماطبق ماده ۲۴، آئین‌نامه مدارس ملی ، در سال تحصیلی ۵۳ـ۵۲ همان ضوابطی را که در سال گذشته بکار می بستیم در سال تحصیلی آینده نیز بکار خواهیم بست .

معاون تعلیماتی اداره کل آموزش و پرورش اصفهان افزود:

ـقرار است یکهزارمعلم‌بعنوان مربی کودك در استان های مملکت استخدام شوند ، این عده دوره آموزشی را می گذرانند و در برنامه عمرانی پنجم کشور ، ۵ کودکستان در اصفهان ساخته خواهد شد .

آقای فیلسوف در مورد خانه ـ سازی فرهنگیان گفت : حدود «۷۰۰۰۰۰»متر مربع زمین در۱۵ کیلومتری اصفهان توسط‌شرکت تعاونی مسکن فرهنگیان خریداری شده است . این زمین در جاده نجف‌آباد قراردارد و خانه های فرهنگیان اصفهان در آن ساخته خواهد شد .

بررسی امور عمرانی در محلات

محلات‌در جلسه‌ای که با حضور آقای سناتوریارافشار ، فرماندار محلات ، اعضاء انجمن های شهر و شهرستان و اعضاء شورای داوری این شهر تشکیل گردید . ابتدا فرماندار محلات پیرامون طرح های عمرانی این شهر گزارش داد ، سپس از طرف روسای انجمن های‌شهر و شهرستان تقاضا های اهالی مطرح‌شد .

و در خاتمه سناتور یارافشار ضمن راهنمائی های لازم تاکید کرد هرچه زودتر در این شهر هتل بزرگی برای مسافرین که وارد این شهرمی شوند ، ساخته شود .

سوزن خیاطی

۲ زن خوش سلیقه را مجروح کرد !

اصفهان : عفت تربیتیان که آسیب دیده بود جهت درمان در بیمارستان «ثریا»ی اصفهان‌بستری شدند .

که قصد داشت برای رفتن به یك میهمانی لباس زیبا و جالبی راتهیه کند ، از صبح زود سر گرم‌دوختن آن شد ، اما هنوز قسمتی ازلباس را چرخ نکرده بود که سوزن‌چرخ خیاطی از محل خود رها شد و در یکی از چشمان «عفت» فرورفت !

همچنین زن دیگری بنام منیژه اعرابی که لباس زیبائی دوخته‌بود تا در عروسی خواهرش شرکت کند ، هنگامی که‌قصد داشت جلو آینه خود را تماشا کند ، یك سوزن خیاطی از لباس وی‌به‌زمین افتاد . او در حالی که به دور خود چرخ میزد تا قسمت های مختلف لباسش را ببیند یك پایش راروی سوزن گذاشت و سوزن در کف پایش فرو رفت !

این دو زن خوش سلیقه که یکی از چشم و دیگری از پا

تهیه برنامه های مذهبی در یزد

یزد آقایان منصور دانش و منصور هویدا نمایندگان رادیو و تلویزیون استان دهم برای تهیه برنامه های مذهبی واردیزد شدند و باهمکاری آقای وحید دامغانی رئیس اداره اوقاف فرمانداری کل یزد مشغول تهیه برنامه های مذکور گردیدند .

انتخاب بازرسان انجمن حمایت زندانیان

گوشه‌ای از جلسه انجمن‌حمایت زندانیان اصفهان .

اصفهان‌در جلسه انجمن‌حمایت زندانیان اصفهان ، آقایان :خدا ـ پرست ، پور قدیری و خانم‌آتابای بعنوان بازرس انجمن‌مذکورانتخاب شدند .

این جلسه با حضور قضات و عده‌ای از کارمندان دادگستری اصفهان‌در دادسرای این‌شهرستان تشکیل شد و طی آن آقای‌افشار مدیر عامل انجمن حمایت‌زندانیان اصفهان گزارشی از اقدامات این انجمن را باطلاع رساند و توجه‌به وضع زندانیان را در جهت تربیت آنان‌و فراهم‌ساختن وسائل‌آسایش خانواده هایشان یادآور شد .

الاغ بدشانس،زیر آوار تلف‌شد!

دراین‌حادثه‌چهار نفر مجروح شدند

مرودشت فارس: یک مغازه قدیمی عطاری واقع درروستای حاجی اباد مرودشت فروریخت و چهار نفر زیر آوار ماندند. چهار نفر مذکور که زیبافلاح ۹ساله ، بیگم جان ۲۷ ساله ، علی بخش ۲ ساله و سیاوش فلاح نام داشتند بکمك اهالی از زیرخاك بیرون کشیده‌شدند و برای‌مداوابه‌درمانگاه‌مرودشت منتقل گردیدند .

در این ماجرا الاغ سیاوش یکی از زیر آوار ماندگان که هنگام حادثه سیاوش سوار بر آن بود. و از جلوی مغازه رد میشده است ، سقط شد.

مسابقه دوومیدانی کارگران

اهواز : مسابقات دوومیدانی انتخابی‌کارگران‌استان‌خوزستان با شرکت۴۸ کارگر دراستادیوم ولیعهد اهواز آغاز شد.

ده تن از کارگران انتخاب شده برای شرکت درمسابقات کارگران کشور به این شرح هستند .

شاهخوره از خرمشهر ، عفراوی ، عباس ماسبی ،فاضل نگراوی و کردی نژاد ازاهواز. رجبی از خرمشهر . عموآقائی و سهرابی‌ازآغاجاری ،مجدمی از آبادان .

ضمنا ۵نفر از کارگران‌شرکت کننده بعنوان رزرو انتخاب شدند .

داروی باهوشی، تریاك بود!

اصفهان اشرف قربانی از اهالی خیابان «جوی شاه»اصفهان که ۱۵ سال دارد و دانش آموز یکی از مدارس این شهرستان است ، در ایام امتحانات به فکر افتاد ، برای تیزهوشی و درك بیشتر مطالب درسی به داروئی متوسل شود .

«اشرف»در این‌باره با خواهرش صحبت‌کرد وخواهر او از روی شوخی به وی گفت :من‌داروئی را تهیه کرده‌ام که باعث تیزهوشی می شود ، اما نوع دارو و محل اختفای آنرا نمی گویم !

«اشرف» با شنیدن حرفهای خواهرش ، کنجکاو شد و در صدد برآمد تا داروی موردنظر را پیدا کند و بهمین علت گوشه و کنار خانه را گشت تا این که در زیر یکی از فرش های خانه بسته‌ای کوچکی نظر او را جلب کرد .

اشرف بلافاصله «بسته» را باز کرد و دید گرد تریاکی رنگی در آن است ! اشرف که تصور می کرد دارو را پیدا کرده مقداری از گرد را باآب خورد و چند لحظه بعد بحال اغماء افتاد ! کسان اشرف او را به بیمارستان ثریای‌ی اصفهان انتقال دادندودر بیمارستان معلوم شد که داروی مکشوفه تریاك‌بوده است !

این دختر ۲۴ ساعت در بیهوشی بسر بردو پزشکان برای نجات وی از مرك در تلاشند .

چرا بیماران بیمه‌شده‌خرمشهر درآبادان‌درمان‌میشوند؟

خرمشهر : آقای محمد باقر محلاتی عضو هیات مشورتی‌روزنامه اطلاعات در خرمشهر در تماس‌با خبرنگار اطلاعات‌در این‌شهراظهار داشت :

ـیکماه است که سازمان‌بیمه های اجتماعی خرمشهر بیماران و زنان باردار را که بیمه هستندبه بیمارستان های آبادان می‌فرستند.

این کار بلحاظ دوری مسافت بین این دو شهر کاملاغیر اصولی است .

اعزام بیمار در این گرما با توجه باین که خرمشهر دارای بیمارستان های مجهز دولتی و خصوصی است معلوم نیست روی چه جنابی انجام می شود .

آقای محلاتی اضافه کرد : سالانه ۲ میلیون تومان حق بیمه به سازمان بیمه های اجتماعی‌داده می شود که این مبلغ صرفا‌برای درمان بیماران‌بیمه‌ای‌اختصاص‌دارد بااین‌رقم بایستی راههای اصولی برای درمان بیماران پیدا کردنه آنکه بیماران را به آبادان‌فرستاد

خبرنگار اطلاعات در این باره با آقای نور رئیس سازمان بیمه های اجتماعی کارگران خرمشهر گفتگو کرد.وی درجواب‌خبرنگار ما اظهار داشت :

تا چندی پیش مابا موسسات درمانی خرمشهرقراردادی داشتیم، مبنی بر این که هزینه معالجات بیماران بیمه‌ای را برابرنرخ‌تثبیت شده در تمام ایران بپردازیم ، ولی مسئولین مربوطه قیمتی بیش از نرخ سابق بما پیشنهاد کردند و ما نتوانستیم قبول کنیم. ناگزیر قرارداد را با بیمارستان های‌آبادان بستیم .

وی در مورد اعزام زائو نیز گفت :

من شخصا نسبت به اعزام زائو به آبادان‌عقیده‌ای ندارم وروی‌این اصل پیشنهاد کرده‌ایم ، که‌برای هر زایمان ۲۵۰۰ ریال بصورت نقدی بدهیم تا زایمان درخرمشهر انجام پذیرد .

آقای دکتر گلستان رئیس زایشگاه خرمشهر نیزضمن‌اظهار ـ نظر در این مورد گفت :

بنظر من اکثر مریض های بیمه‌ای احتیاج به اورژانس‌دارند، و به درمان فوری نیازمندند واین که مسافتی را برای درمان خود طی کنند و به آبادان بروند ،ابدا کار درستی نیست .

آقای محلاتی

آقای نور

امتحانات

اصفهان : امتحانات نهائی خرداد ماه در ۶۷ حوزه اصفهان با شرکت ۸۴۳۵ دانش آموز آغاز شد .

مدیر کل آموزش و پرورش استان باتفاق ناظر اعزامی وزارت آموزش و پرورش و معاون‌تعلیماتی اداره کل آموزش و پرورش‌اصفهان از حوزه های انتخابی بازدید کردند .

میزبان برمیهمان پیروزشد

اهواز: در مسابقه تنیس که بین بازیکنان شرکت شیمیائی شاهپور بندر ماهشهر و تیم شرکت صنعت نفت اهواز ، در این شهر انجام شد .

تیم میزبان با نتیجه ۴ بر ۸ بر تیم میهمان پیروز شد .

ضمنا تنیس بازان شرکت شیمیائی که ۱۹ نفر بودند ، در این سفر از تاسیسات رفاهی کارکنان دیدن کردند و با پیشرفتهای عمرانی آشنا شدند .

فرزند اقبال لاهوری در اصفهان

اصفهان : آقای حسام‌الدین اکبر نماینده خبرگزاری‌پاکستان و آقای جاوید اقبال پسر علامه اقبال لاهوری باهواپیما وارد اصفهان شدند و از آثار تاریخی این شهر بازدید کردند .

بوضع بیمه وامور درمانی دانشجویان دانشگاه جندیشاپوررسیدگی‌شد

اهواز : بمنظور رسیدگی بوضع بیمه و امور درمانی دانشجویان دانشگاه جندی‌شاپور ، باحضور خانم دکتر بصاری معاون‌امور دانشجوئی این دانشگاه و آقای دکتر افتخار رئیس بیمارستان شماره ۲ جندی‌شاپور جلسه‌ای دردانشگاه تشکیل‌شد و تصمیماتی دراین باره اتخاذ گردید .

ضمنا درهمین جلسه مقررشد کلیه امور درمانی دانشجویان دربیمارستان شماره ۲ متمرکز شود .

تقاضای‌مردم‌بافق

یزد :

وجود کوره های دستی جز آلوده کردن هوای محیط و بخطر انداختن سلامت مردم بافق ، هیچ ثمر دیگری ندارد. خوبست مسئولین امر در این مورد اقدام کنند و این کوره ها را بخارج از شهر منتقل نمایند .

این مطلب را چند تن از اهالی بافق ضمن مراجعه بدفتر نمایندگی اطلاعات در یزد با خبرنگار ما در میان گذاشته و خواستار رسیدگی به‌آن شدند.

کارگران ورزشکار شیراز مسابقه‌دادند

شیراز : مسابقات دو ومیدانی کارگران شیراز بمدت ۳ روز در استادیوم ورزشی «حافظیه»برگزار شد و این نتایج بدست آمد :

در دو ۱۱۰ متر با مانع

محمود خبازی اول ، فریدون سلیم‌پور دوم و محسن منقاد سوم شدند .

در پرش ارتفاع :

صبوری ، منقاد و سلطانی به ترتیب مقام های اول تاسوم را بدست آوردند .

در پرش سه‌گام :

صبوری اول شد ، منقاد دوم شد و جعفری به مقام سوم‌رسید.

در پرتاب نیزه :

صبوری مقام اول رابدست‌آورد کشانی دوم شد و منقاد به مقام ترتیب مقام های اول تاسوم را بدست آوردند .

سوم رسید .

در دو ۴۰۰ متر :

اکرم زارعی ، سلیم‌پور ،عباسی به آبادی به مقام دوم رسید وحسین زارع مقام سوم را بدست آورد .

در دو ۳۰۰ متر :

اکرم زارعی اول شد ،سلیم‌پور وجعفری به ترتیب‌دوم وسوم‌شدند.

در دو ۱۰۰ متر :

زارعی فرد مقام اول را کسب کرد ، سلیم‌پور و ابراهیمی به ترتیب دوم و سوم شدند.

در پرتاب دیسك :

کریم اکبرپور اول شد ، عزیز شفیعی و محمد فیلی به ترتیب‌مقام های دوم و سوم را بدست آوردند.

در پرتاب وزنه :

عزیز شفیعی اول شد ، کریم اکبرپور به مقام دوم رسید ورسول عباسی سوم شد .

۴ کارگر

در محاصره شن قرار گرفتند !

چهارکارگر که مشغول پی‌کشی پل چهارم قم بودند ، از چهارسو در محاصره شن قرار گرفتند و در داخل گودال بین دیواره های شن ، محصور شدند .

ماموران شهربانی قم ، پس از نیمساعت تلاش ، این عده را که علی احمدی ، محرم صفری ، محرم بدلی و سید هاشم ابراهیمی نام دارند و سخت مجروح شده بودند ، نجات دادند .

جنوب — اطلاعات

احداث پل دوم خرمشهر قطعی شد

خرمشهر : احداث پل دوم خرمشهر در انجمن شهربانفاق آراء بتصویب رسید و مقرر گردید در فراهم آوردن‌مقدمات آن اختیارات کاملی باستانداری داده شود .

در همین جلسه در موردامور عمرانی شهر بحث و تبادل‌نظر شدومقررگردیدبزودی‌کاراسفالت خیابان جنت‌آباد خرمشهرآغاز گردد و علاوه بر آن کار های عمرانی شهر با سرعت عمل بیشتر یکی پس از دیگری‌پیاده شود .

در این جلسه آقای زعمی شهردار خرمشهر نیزحضور داشت .

فرمانده ژاندارمری کل کشور در فارس

شیراز ـ تیمسار سپهبد ضرغام فرمانده ژاندارمری کل‌کشور برای بازدید از یکانهای ژاندارمری فارس وارد شیراز شد و مورد استقبال آقای پیروز استاندار فارس ، تیمسار سپهبد حاتم فرمانده سپاه دوم، تیمسار سرلشگر زندیه فرمانده ناحیه ژاندارمری فارس و سرکار سرهنگ شکیبائی فرمانده هنگ ژاندارمری شیراز قرار گرفت .

فرمانده ژاندارمری کل کشور مدت چهار روز در فارس اقامت دارد .

مایه‌کوبی

اهواز : ۱۷ گروه سیاراداره خدمات بهداشتی اداره کل بهداری خوزستان با تجهیزات کامل بهداشتی برای بالا بردن سطح مصونیت اهالی شهرستان اهواز در مورد بیماری های آبله والتور ، مایه‌کوبی عمومی را در این شهر آغاز کردند .

تامین دارو

بندر دیلم: بدنبال درج خبر کمبود دارو و کثرت بیمار در بندر دیلم ، خوشبختانه این مساله موردتوجه مقامات‌مسئول قرار گرفت ،و بدنبال آن مقادیری زیاددارد برای‌استفاده بیماران به بهداری بندر دیلم رسید.

دیداردانش‌آموزان‌ازمعدن‌آهن

بافق : دانش آموزان مدرسه راهنمائی مختلط بهبادواقع در۸۰ کیلومتری بافق باتفاق‌آقای محمدرضا توکلی مشاوررراهنمائی این منطقه و همچنین دانش آموزان دوره راهنمائی کورش‌کبیر بافق باتفاق آقای احمد موسوی دبیر حرفه و فن از تاسیسات شرکت ملی ذوب آهن حوزه بافق (معدن آهن) بازدید کردند .

اعضای انجمن حمایت زندانیان همایونشهر طی جلسه‌ای انتخاب شدند

همایونشهر : به‌دعوت آقای سیهوندرئیس دادگاه‌همایونشهر جلسه‌ای درشهرداری این شهرستان تشکیل شد و طی آن‌هفت‌نفر به عنوان اعضای انجمن حمایت زندانیان همایونشهر انتخاب‌شدند.

این جلسه باحضور آقای معروفی بخشدار ،سرکارسروان جوزدانی .رئیس شهربانی و آقایان : مهندس احمدرضا روحانی شهردار ، حاج‌کریم جعفرزاده رئیس انجمن‌شهر ، دکترحاج‌آقا ایطحی مدیرعامل جمعیت شیروخورشید سرخ ، قدمعلی زهتاب رئیس باشگاه لایتز، رحیم دادگستر رئیس اداره ثبت‌اسناد و عده‌ای از معتمدین همایونشهر تشکیل شد .

پژوهشهای علمی

ایذه : دو نفر ازمحققان موسسه بررسی آفات‌وبیماری های گیاهی وزارت کشاورزی و منابع طبیعی بنام ایرانشهر و موسوی برای بررسی گیاهان کوههای زاگرس وارد منطقه بختیاری شدند ومشغول‌پژوهش های علمی گردیدند .

انتخاب شطرنجباز

شیراز : سه نفر از کارگران شطرنج باز شیراز برای‌شرکت در مسابقات شطرنج کارگران ایران انتخاب شدند .

این سه نفر همت ،فخرالدین بازرگان و عباس خوش پرور نام دارند که در مسابقات انتخابی شطرنج کارگران‌شیراز بترتیب اول تاسوم شدند.

اجرای «بازرس» درشیراز

نمایشنامه کمدی « بازرس» اثر نیکلای گوگول نویسنده‌بزرگ روس به مدت دو شب متوالی در تالار پهلوی دانشگاه پهلوی اجرا شد . این نمایشنامه را عزت‌الله‌انتظامی کارگردانی کرد .

در «بازرس» : علی نصیریان ، اسماعیل داورفر، مهین شهابی،هما روستا ، رضا کرم رضائی، سروش خلیلی ، حمیدطاعتی ، کامران‌نوزاد داریوش مودبیان ، ایرج‌راد، داود آریا ، محمد مطیع ، هرمز هدایت، هرمز سیرتی ، فرامرز صدیقی ، خسرو شکیبائی ، محسن جابری ، سیاوش مریخی ومهری مهرنیابازی کردند .

همچنین مرتضی ممیز ، ناصر لالزاری ، منیر مرتضوی ، علی اصغر اسکندری ، کریم بهمنی ، محسن جابری ، اسماعیل محرابی‌و حسینی بروجردی باگروه هنرمندان از جهات مختلف همکاری داشتند

استقبال از نمایشنامه « بازرس» در شیراز به حدی بود که در شب‌اول علاوه بر هشتصد نفر تماشاچی که روی صندلی هانشسته‌بودند عده‌ای نیز در گوشه و کنار سالن‌ایستادند.

شب دوم نیز تالار پهلوی از تماشاچی موج میزد و حتی عده‌ای که بلیط هم خریده بودند موفق به دیدن «بازرس» نشدند .

شیراز ـ خبرنگار اطلاعات

۳ خانه انصاف افتتاح شد

برازجان ـ خبرنگار اطلاعات: خانه های انصاف قراء « بلوک تنگ‌ارم » ، « بوشکان » و «فاریاب » از توابع برازجان توسط آقای موسوی‌پور رئیس دادگاه این شهرستان گشایش یافت .

انتخابات این خانه های انصاف قبلا باحضور آقای صمیمی‌نماینده‌فرمانداری‌برازجان انجام شده بود.

میهمانان شیراز

شیراز: همسر ولیعهدبحرین با چند تن از همراهان خود برای بازدید از شیراز واردابن شهر شدند . و از نقاط‌دیدنی و آثار تاریخی این شهربازدید نمودند .

وارد شد

ایذه : آقای دکتر عابدین زاده معاون‌بهداری کل‌خوزستان برای بازدید از فعالیت های بهداشتی و تنظیم خانواده وارد ایذه شد .

خرید و فروش‌زمین بدون مجوز قانونی

شادگان: عده‌ای در شادگان بدون این که برای کارشان‌مجوز قانونی داشته باشند ، اقدام به خرید و فروش زمین می کنند . لازمست گفته شود که‌فروشندگان زمین ، اسنادی را که‌به‌خریداران می دهند ، فاقداعتبارات‌است بااین حال لازمست وزارت آبادانی و مسکن جلوی کار اینگونه افراد را که کارشان صرفا جنبه کلاه‌برداری دارد بگیرد .

قدردانی

اهالی باغبادران از جناب آقای محمد غلامیزاده نطنزی رئیس بانک صادرات بخش باغبادران قدردانی می‌نمایند **از طرف قاطبه اهالی باغبادران ـ عباس بهادرانی**

آموزشگاه عالی خیاطی آیت‌اللهی در یزدهنرآموز میپذیرد

برای ثبت نام و کسب اطلاعات بیشتر بدفتر آموزشگاه واقع‌درمیدان شاه یزد ـ کوچه دادگستری مراجعه فرمائید .

وزارت جنگ

آگهی مناقصه شماره ۵ مورخه ۱۰ر۳ر۵۲

پایگاه دریائی خرمشهر تعداد ۱۰۰ قلم نوشت‌افزار مورد نیاز پایگاه‌ویگانهای شناور را از طریق مناقصه خریداری مینماید ، پیشنهاد دهندگان میتوانند با مراجعه به آماداقلام همگانی پایگاه و دریافت برگ شرایط و مشخصات مناقصه پیشنهاد خودرا طبق مفاد مندرج در برگ شرایط تنظیم وحداکثر تاساعت ۹ صبح مورخه ۱ر۴ر۵۲ بدفتر آماده‌اقلام همگانی پایگاه تسلیم و رسید اخذ نمایند .

اداره مناقصه‌گذار ـ پایگاه دریائی خرمشهر

جنرال — سرویس و تعمیرات — مسجد سلیمان — شماره ۱ بازار نو

جنرال — سرویس و تعمیرات — مسجد سلیمان — شماره ۳ خیابان فرمانداری تلفن ۳۲۹

جنرال — سرویس و تعمیرات — دزفول — خیابان پهلوی شمالی روبروی دادگستری تلفن ۳۲۵۵

جنرال — سرویس و تعمیرات — اهواز — خیابان باغ شیخ تلفن ۲۲۶۲۳

جنرال — سرویس و تعمیرات — شیراز — شماره ۱ آلاله خیابان قصرالدشت تلفن ۲۲۶۵۷

جنرال — سرویس و تعمیرات — اصفهان — چهارباغ ـ تلفن ۲۲۹۹۳

جنرال — سرویس و تعمیرات — شیراز — شماره ۳ خیابان سی متری تلفن ۲۵۸۹۳

جنرال — سرویس و تعمیرات — آبادان — خیابان شهرداری تلفن ۲۲۸۳۶

جنرال — سرویس و تعمیرات — شیراز — شماره ۳ چهارراه زند تلفن ۲۲۸۹۸

سرویس و نصب ونگهداری
دستگاههای تصفیه آب استخر
اصفهان ـ خیابان بهشت‌آئین سازمان فنی پاسیفیک تلفن ۲۵۵۷۶

قابل توجه

اهالی محترم اصفهان وحومه

آموزشگاه ماشین‌نویسی ، سپاهان ، با سابقه ممتد، مجهزو مطمئن ترین محل برای خانواده های محترم ،که آماده خدمت میباشد، از موقعیت‌استفاده کنید.

خیابان سپه ـ مقابل چهلستون تلفن ۲۲۹۱۹

اخبار کوتاه

اصفهان : در اجرای توسعه پروارپندی در شرکت های تعاونی روستائی اصفهان از سال جاری تاکنون ۶۲ میلیون و ۲۸۰ هزار ریال بکشاورزان عضو شرکت‌های تعاونی روستائی این استان وام پرداخت شده است .

★★★

اصفهان : بیشکار دارائی استان اصفهان‌از اداره دارائی نجف‌آباد دیدن کردو درمورد تسریع در انجام کارهاوفعالیت بیشترکارکنان وتوجه برعایت عدالت در امور مالیاتی به مسئولین امر تذکراتی داد .

★★★

فسا : آقای مهندس علی‌محمودی بسمت رئیس کارخانه قند فسا منصوب شد .

★★★

برق فسا آنچنان که باید قابل استفاده نیست بهتر است مسئولین امر در این باره اقدام کنند .

★★★

از اینکه امتحانات نهائی امسال درفسا از تاریخ ۲۰ خرداد شروع میشود ، فرهنگیان و دانش‌آموزان احساس ناراحتی میکنند .زیرا در این روزها هوای‌فسا فوق‌العاده‌گرم وطاقت‌فرسا است .

★★★

شایع شده است که فسا مرکز استان خواهد شد . بهمین علت قیمت زمین در این منطقه رو به افزایش نهاده است .

★★★

اردکان: نرخ میوه و تره‌بار در اردکان گران شده و ازآن گذشته فروشندگان در این شهر هر یک براجناس خود نرخ فوق‌العاده‌ای گذاشته‌اند . جا دارد شهرداری در این مورد اقدام کند .

★★★

یزد : اداره بهداشت و تنظیم خانواده در هفته گذشته در یزدبه ۸۹۶ نفر وسائل پیشگیری از حاملگی داد .

★★★

شیراز: مسابقات انتخابی‌شطرنج کارگران شیراز ، زیر نظر اداره کار وامور اجتماعی و سازمان تربیت بدنی استان فارس پایان یافت.

★★★

آبادان : مسابقات مقدماتی تیم های فوتبال آبادان جهت شرکت در مسابقات‌فوتبال جام والاحضرت ولایتعهد باشرکت ۱۸ تیم آغاز شد .

★★★

تفرش : برای ایجاد شهرک و تهیه زمین در روستای دستجرداز توابع تفرش هیئتی از مرکز وارد این منطقه شد و کار خود راآغاز کرد .

هنگام ورود هیئت به روستای دستجرد آقای رستمی فرماندار تفرش نیز حضور داشت .

★★★

تفرش: باگرم شدن‌هوا درتفرش کمبود آب آشامیدنی نیز در این شهر بیشتر احساس میشود .

★★★

تفرش : تعریض جاده های نقره کمرو گیان تفرش از طرف اداره راه اراک همچنان ادامه دارد .

ولی اگر اسفالت ۴۸ کیلو متر فاصله تفرش تا جاده اصلی که گردو خاکی است، زودتر ازدیگر نقاط اسفالت شود ، مردم ازدست گرد خاک خلاص خواهند شد .

★★★

آبادان: آقای ابوالفضل حاذقی مسئول بنیاد تسلیح اخلاقی‌ایران باتفاق آقای‌معاضدو پیتراورنیگتون وبانو ازگروه تسلیح اخلاقی‌جهانی وارد آبادان شدند و ضمن ملاقات با مقامات دولتی وصنعت نفت ، از نمایشگاه فعالیت های نفت ایران در این شهر بازدید کردند.

★★★

آبادان : از طرف مامورین اداره ریشه کنی مالاریا در یکماهه اردیبهشت کلیه مسقف و پناهگاه های داخلی و خارجی در منطقه ساحل بهمنشیر آبادان،اروندکنار، خرمشهر، شادگان ، دهستان ، امیدیه ودر حدود دویست وهشتاد قریه باسم حشره‌کش سم‌پاشی‌شده است .

★★★

خرامه : آقای مهندس یگانه معاون‌سازمان ترویج‌اداره‌کشاورزی استان فارس وارد خرامه شد و باتفاق آقای زبردست رئیس اداره ترویج خرامه از مناطق کشاورزی این بخش بازدید کرد .

★★★

جهرم : در سومین جلسه‌انجمن خانه و مدرسه آموزشگاه قائم‌مقام که بدعوت آقای کاتبی رئیس آموزشگاه و اولیاء دانش آموزان تشکیل گردید ، مسائل آموزشگاه مورد بررسی‌قرار گرفت‌وتصمیماتی اتخاذ گردید.

★★★

جهرم : شهرداری جهرم طی اطلاعیه‌ای اعلام داشت بمنظور تجدید نقشه‌برداری اداره مهندسی اداره شهرداری ، این اداره تا سه ماه دیگر پروانه ساختمانی صادر نخواهد کرد .

★★★

اسفالت خیابان بلوار استادیوم رضا پهلوی در جهرم قریبا پایان خواهد یافت و متعاقب آن اسفالت خیابان بلوار مصلی شروع خواهد شد.

★★★

اهواز:قهرمانان شطرنج کارگران استان خوزستان ، انتخاب‌ومعرفی شدند.

شوشتر : وسیله مامورین اداره بهداشت شوشتر کلیه مردم قراء این شهر علیه‌بیماری التور مایه کوبی شدند.

★★★

کار مایه‌کوبی مردم را آقای‌دکتر دیبا مسئول اداره‌بهداشت شوشتر زیرنظر داشت .

★★★

داران: در جلسه شورای‌منطقه آموزش فریدن داران که ریاست آنرا آقای دانائی برعهده داشت، پیرامون امور جاری تصمیماتی گرفته شد .

در این جلسه حق‌التدریس کلیه دبیران به تصویب رسید.

★★★

یزد : ازطرف اداره کل آموزش وپرورش یزد ، روسای هیئت های ممتحنه نهائی متوسطه یزدانتخاب شدند.

★★★

بهبهان : در ارزشیابی که از واحد های پیشاهنگی آموزشگاه های بهبهان وسیله خانم افخمی و آقایان بخار و جنتی‌پور مدیر فنی دختران و مربیان پیشاهنگی بعمل آمد ، واحد پیشاهنگی دبیرستان ۲۵ شهریور با بیشترین امتیازاول شد .

★★★

شوشتر: اولین فروشگاه اتحادیه شرکت های‌تعاونی روستائی‌شوشتر طی مراسمی وسیله آقای شفیعی فرماندار شوشتر افتتاح شد .

درمراسم افتتاح آقایان شمسی شهردار شوشتر،سرگرد توحیدیان رئیس شهربانی ، و گروهی دیگر ازروسای ادارات دولتی‌وموسسات ملی حضور داشتند .

★★★

شهرکرد : تیمسار هاشمی‌فرماندار کل چهارمحال و بختیاری باتفاق آقای عادلی فرماندار شهرکرد و گروهی از روسای ادارات دولتی بمنظور رسیدگی وبازدید ازفعالیت های‌آبادانی و عمرانی از قراء شورسبحان، پردنجان ، فیل‌آباد وباباحیدر بازدید کرد واحتیاجات اهالی را مورد بررسی قرار داد .

★★★

جهرم : آقای محمدعلی گردش‌زاده کارشناس اعزامی سازمان سپاه دانش وارد جهرم شد و در جلسه‌ای که با مسئولین مربوطه تشکیل شد پیرامون مدارس‌جدید‌التاسیس برای استقرار سپاهیان دوره ۲۱ با آنان گفتگو ومذاکره کرد .

★★★

اردکان یزد :آقایان: سیدحسین آیت‌اللهی ، مجتبی خانه‌ای و غلامرضا خادمی که از دانش‌آموزان هنرمند اردکان یزدهستند ودر مسابقات هنری دانش‌آموزان فرمانداریکل یزد مقام اول راکسب کرده‌اند در اردوی هنری وتربیتی رامسر شرکت خواهند کرد .

★★★

خرامه : خرامه : یک اکیپ‌نقشه برداری برای نقشه برداری لوله کشی گاز و نفت از پالایشگاه دشت زرقان بمکرمان در خرامه مستقر شدند.

توضیح

اتومبیل مسروقه‌ای که چندی پیش وسیله‌مامورین ژاندارمری شهرضا کشف شد ، متعلق به یکی از مهندسین شهر سازی شهرداری اصفهان بود که از قول خبرنگار ما در شهرضا اشتباها متعلق به آقای ایرج فریدی ذکر شده بود ، که به بدینوسیله توضیح و تصحیح می گردد .

بازدید کرد

تیمسار سپهبد ضرغام فرمانده کل ژاندارمری کشور باتفاق تیمسار زندی فرمانده ناحیه فارس در میان استقبال گرم آقایان : فرماندار ، روسا و معاریف جهرم وارد این شهر شد و از ساختمان جدید ژاندارمری و هنگ آموزشی جهرم بازدید بعمل آورد .

تشکیل جلسه مشترک‌درحضور استاندار اصفهان

اصفهان : جلسه مشترک هیات عامل و شورای هماهنگی کاخ جوانان اصفهان با حضور آقای کیانپور استاندار و رئیس هیات عامل ، اعضاء و روسای گروهها در سالن کنفرانس کاخ تشکیل شد .

در این جلسه ابتدا دبیرشورا گزارش‌جلسه قبل را قرائت کرد و سپس روسای گروههای در مورد فعالیت های انجام شده گزارش‌دادند. آنگاه استاندار اصفهان طی سخنانی گفت :

ـ لازمست برای ایجاد یك همکاری‌صحیح کار ها را با رای اکثریت به تصویب برسانید .

آقای کیانپور سپس به تشکیل کلاسهای زبان خارجی که اخیرا در کاخ تشکیل شداشاره کرد و اظهار داشت !

این اقدام بایستی در سطحی بالاتر ادامه یابد و جوانان سعی کنند وظائف خود را بنحو موثرتری بانجام رسانند .

مجلس یادبود

بندربوشهر: بمناسبت‌درگذشت مادر آقای هوشنگ خاقانی سرپرست اداره کل گمرکات جنوب غربی ، از طرف آقای احسان‌الله حقیقی فرماندار کل بندربوشهر و بنادر و جزایر خلیج فارس مجلس ترحیمی در مسجد پیرزن بندر بوشهر برپا گردید که در آن گروهی از شخصیتهای محلی وبازرگانان شهر نیز حضور داشتند .

خبرهای نائین

نائین : برای استفاده از آب آشامیدنی روستای «هماباد» نائین قراردادی بین مالکین این روستا و شهرداری نائین منعقد شد و آب روستای مذکور در اختیار اهالی نائین قرار گرفت .

***

سپاهیان دانش که محل خدمت آنها در نائین تعیین شده بود ، وارد نائین شدند .

وپس از شرکت در سمینار یکروزه‌ای که با حضور آقایان : فخاری رئیس آموزش و پرورش نائین وناصر صارمی مسئول سپاه دانش تشکیل یافته‌بود، راهی روستا های محل خدمت‌شدند .

***

آقای مهندس فقیهی معاون اداره کل تعاون و امور روستا های اصفهان برای رسیدگی بوضع خانه های فرهنگ روستائی نائین ، وارد این منطقه شد .

***

قسمت زیادی از عملیات ساختمانی درمانگاه، لوله‌کشی آب آشامیدنی‌روستای جندق و خیابان کشی جدول سازی، وفلکه روستای چاه‌ملك‌وسیله اداره تعاون و امور روستائی نائین باتمام رسیده است .

کار ساختمان روستای هفتومان ازتوابع‌نائین وسیله‌اداره‌تعاونی‌وامور روستائی این محل به‌پایان رسید و آماده بهره‌برداری گردید .

***

مقدار زیادی از عملیات ساختمان گرمابه روستای بافران وسیله اداره تعاون و امورروستائی نائین باتمام رسیده است .

***

آقای‌مهندس ابراری عضو هیات بازرسی شاهنشاهی و رئیس اداره خرید و واگذاری وزارت تعاون و امورروستائی‌برای رسیدگی‌بوضع‌اصلاحات ارضی روستا های نائین وارد این منطقه شد و کلیه امور مربوطه را مورد رسیدگی قرار داد .

***

آقای مهندس عبدالله طبائیان رئیس اداره تعاون و امورر وستا های نائین باتفاق آقای نصربه منظور بررسی پروژه های عمرانی ووضع اصلاحات ارضی و تشکیل شرکت های تعاونی وارد خورو- بیابانك شد .

از زنگ تلفن ما

گفتگو با تلفن ۴۷۵۷ـ خرمشهر

بوق اتومبیل های عروسی

حتما صدای بوق اتومبیل های حامل عروس و داماد هادر خرمشهر به گوش مسئولین امرنمی‌رسد،چراکه اگر آنها هم شب هنگام مثل ما از صدای گوش خراش و ممتد بوق این اتومبیل ها از خواب می پریدند ، بطور حتم در این موردفکری می کردند .

«طبیبی»

لکه‌گیری

چرا کار لکه‌گیری خیابانهای خرمشهر تعطیل شد؟

صفوی

ماجرای محله شاه‌آباد

به محله «شاه‌آباد»آنطور که باید نمی رسند و خیابانهای خاکی این محله پر جمعیت به مسئولین شهرداری دهن کجی می کند .

بانو مهین معتمدی

حق‌بیمه

حق بیمه‌ام را به سازمان بیمه های اجتماعی کارگران‌خرمشهر می‌دهم ولی برای درمان بایستی به آبادان مراجعه کنم !

صفائی

نرخ ارزاق

نرخ ارزاق در خرمشهر واقعا سرسام‌آور است و کسبه بدون توجه به نرخ شهرداری هر طور که دلشان می خواهد، اقدام به فروش اجناس خود می کنند .

دکترجمال‌زاده

استاندار خوزستان درکوی کورش خرمشهر

درکوی کورش، ۱۸۶ دستگاه خانه ویلائی بنا گردیده‌است

آقای خالق فلاحی پیرامون اقدامات خویش درکوی کورش خرمشهر به آقای استاندار و همراهان توضیحاتی میدهد

آقای عباس سالور استاندار خوزستان در سفراخیر خود به خرمشهربااتفاق‌مدیران‌کل استان و همراهان ازتاسیسات کوی کورش خرمشهرکه‌بهمت آقای خالق فلاحی اردکانی ایجاد گردیده بازدید نمودند ، دراین بازدید آقای استاندار ازقسمت های مختلف کوی کورش ـ منازل‌دردست ساختمان‌خیابانها دیدن نمودندوآقای‌خالق فلاحی ضمن خیرمقدم‌طی بیانات‌جامعی اظهار داشت در عصر پرشکوه انقلاب دوران سازندگی ایران نوین روز بروز کامل‌تر میشود ودر سایه نعمت امنیت وتثبیت وضع اقتصادی کشور فعالیت های‌عمرانی‌شروع‌شده واینجانب نیز بالهام ازنیات خیرخواهانه پدرتاجداردرصدد اجرای‌برنامه ایجاد کوی کورش درخرمشهر برآمده‌ام.

نامبرده کوی کورش را در زمینی به مساحت ۹۷۵۰۰متر مربع ایجاد نموده که درحال حاضر ۱۸۶دستگاه منزل‌ویلائی بشرح زیر در آن بنا گردیده و درحال تکمیل‌است.

۴۶ دستگاه ۶ اطاقه
۴۰ دستگاه ۵ اطاقه
۱۰۰ دستگاه ۴ اطاقه

که تمام با سرویس های کامل درقطعاتی‌از ۶۷۵ تا ۳۱۲ متر بنا گردیده است . کار ساختمانی کوی‌کورش از ۳ ماه پیش آغازشده و فعلا ۶۰درصد درآن انجام پذیرفته است وی افزود درکوی کورش علاوه‌به کودکستان ـ مدرسه ـ بازارچه یک خیابان ۲۰ متری ۳ خیابان ۱۲ متری‌و ۵ خیابان ۸ متری احداث‌میشود. که‌سرمایه‌ایجاد این محل بیش از ۵۰ میلیون ریال است که شخصا بدون کمک هیچ دستگاهی بکار انداخته‌ام و تصمیم‌دارم خانه های این محل را پس ازاتمام به صورت ۵۰ در صد نقد و ۵۰ در صد بقیه را با قسط ۴ساله بدون بهره‌بانکی‌در اختیارمردم بگذارم ، آقای سالور استاندار ازطرز عمل و نیت خیرخواهانه نموده‌وکوی کورش‌را ترک‌کردند. آقای‌خالق‌فلاحی‌اظهارخوشوقتی

استخدام

فروشنده موتور سوار
به ۳ نفر فروشنده موتور سوار نیازمندیم داوطلبان قبل از ظهر ها سرای امید مقابل‌مسجد شاه حیاط دوم طبقه دوم شماره ۲۶ مراجعه نمایند تلفن ۲۲۶۸۱ .

آتلیه تبلیغات فوکال
به چند نفر دوشیزه یا بانو جهت کار های تبلیغاتی نیازمند است . تلفن ۶۶۹۶۱۰ .

کالری گاز
بتعدادی کارگر فلزکار مونتاژ کار اجاق گاز و نقاش باسابقه احتیاج دارد از ۷ صبح الی ۶ بعد از ظهر جاده آبعلی نبش سه راه جودایه

کارگر زن
به چند نفر کارگر زن چرخ کار واطوکشو زیگزاگ دوز نیازمندیم تلفن ۲۴۲۰۳

فروشنده
چند دوشیزه فروشنده برای کرست‌فروشی نیازمندیم ۴۶۴۸۲

خدمتکار زن
برای کار های سرپائی و آشپزی موردنیاز است . تلفن ۸۳۷۲۲۸۲

شرکت سهامی اتومبیل های سیتروئن استخدام می نماید
۱ـ دیپلمه فنی رشته جوشکاری
۲ـ سرکارگر فایبرگلاس
۳ـ کارگر فایبرگلاس
۴ـ برقکار ماشین آلات صنعتی .
۵ـ مامور آتش‌نشانی .
۶ـ تشک‌دوز اتومبیل .
۷ـ کارگر برقکار

شرایط استخدام کارگران :
الف ـ داشتن گواهی نامه ششم ابتدائی یا پیکار با بیسوادی .
ب ـ سن حداکثر سی‌وپنج سال .
ج ـ داشتن برگ خاتمه خدمت یا معافی‌دائم غیرپزشکی .
نشانی : جاده کرج کیلومتر ۲۲ کارخانجات اتومبیل سازی سیتروئن .

دندان پزشک
یک نفر دندان پزشک از ساعت ۴ الی ۸ شب نیازمندیم بین ساعت ۸ الی ۱۰ صبح به تلفن ۷۵۳۴۴۵ مراجعه فرمائید .

تلفنچی
به چند نفر خانم یا آقای تلفنچی که دارای حداقل گواهی‌نامه سوم متوسطه بوده و تخصص کامل در این رشته داشته باشند نیازمندیم .
واجدین شرایط به آدرس سرآسیاب مهرآباد جنوبی نرسیده به کانادارای شرکت ایران‌رول قسمت کارگزینی مراجعه نمایند .

دبستان ارمغان تربیت
به ۲نفر ماشین نویس که از عهده تایپ فارسی و لاتین برآیند و ضمنا درامور بایگانی‌و حسابداری‌تجربه کافی داشته باشند نیازمند است.
متقاضیان به دبستان شماره یک واقع در خیابان پهلوی سمراه عباس‌آباد مراجعه نمایند.

آگهی استخدام
یک شرکت تجارتی بزرگ به تعدادی خانم جهت‌انجام امور منشی‌گری- ماشین نویسی‌وتلفنچی با حقوق‌مکفی بطور تمام‌وقت‌بامشخصات زیر نیازمند است . (ساعت کار ۸الی۱۳ و ۱۶ الی ۲۰)
۱ـ حداقل دوسال سابقه کار
۲ـ آشنا به زبان انگلیسی
۳ـ سن بین ۲۰الی۲۵

از واجدین شرایط خواهشمند است تاروز چهارشنبه ۱۶ خرداد از ساعت ۴الی۶بشماره ۸۲ خیابان‌حافظ بین چهارراه یوسف‌آباد و چهارراه سفارت طبقه سوم تلفن ۴۰۴۷۵ و ۶۶۱۴۰۵ مراجعه فرمایند.

استخدام ماشین نویس
جمعیت ملی مبارزه با سرطان یک نفر ماشین‌نویس دو زبانه فارسی و انگلیسی برای خدمت صبح و عصر دردفتر مرکزی جمعیت (تهران) باحقوق‌مکفی استخدام می‌نماید.
داوطلبان می توانندبین۴تا۷ بعد از ظهر به نشانی: خیابان پهلوی- بالاتر از میدان ولیعهد- جنب هتل ویکتوریا کوچه سمنان جمعیت ملی مبارزه با سرطان مراجعه نمایند.

اطلاعات بانوان تقدیم میکند:

بهترین رپورتاژهای روز..
جالبترین مقالات..
هیجان‌انگیزترین داستانها..
زیباترین عکسهای ۴ رنگ..

اطلاعات بانوان منتشر شد

«هما» باتیم ارتش شوروی

روبرو میشود

ساعت ۷ بعد از ظهر روز پنجشنبه هفده خردادماه

در سالن سرپوشیده محمدرضاشاه

تیم بسکتبال «هما» قهرمان باشگاههای تهران

درسال ۱۳۵۱ و ۱۳۵۲

با

تیم نیرومند ارتش شوروی

مسابقه خواهند داد

وزارت کشور

شهرداری اصفهان

آگهی مناقصه

شهرداری اصفهان باستناد تصویبنامه شماره ۵۰ـ۱۲ر۲ر۵۲ انجمن محترم شهر اصفهان وتائید شماره ۶۴۲۸ـ ۲۹ر۲ر۵۲ مقام محترم استانداری مقدار چهل هزار متر مکعب شن معدنی مرغوب جهت مصرف کارگاه آسفالت شهرداری راباشرایط زیراز طریق مناقصه خریداری مینماید.

۱ـ پیشنهاد دهندگان بایستی معادل پنج‌درصد کل مبلغ پیشنهاد خودرا اسناد خزانه یاضمانت‌نامه بانکی معتبریاوجه نقدبه صندوق شهرداری پرداخت وقبض رسیدضمیمه پیشنهاد خودنمایند.

۲ـ مدت تحویل سه‌روزپس از تاریخ انعقاد قرارداد و بر طبق احتیاج‌شهرداری بتدریج حداکثر تا آخر سال جاری خواهدبود.

۳ـ پیشنهاد دهندگان باید پیشنهاد خودرا در پاکت لاکتو مهر شده که جوف آن قبض رسید سپرده مندرج در بندیک آگهی باشد حداکثر تا آخروقت‌اداری روز شنبه۲ر۴ر۵۲ بدفترشهرداری تحویلو رسید دریافت‌دارند.

۴ـ پیشنهادات واصله درساعت ۱۰ صبح‌روز یکشنبه۳ر۴ر۵۲ در کمیسیون مناقصه بازوقرائت خواهدشد.

۵ـ درصورتی‌که برنده مناقصه از امضاء قرارداد و تحویل خودداری نماید سپرده او بنفع شهرداری ضبطو قرارداد بانفردوم منعقد خواهدشد.

۶ـ درصورتی‌که برندگان دوم‌و سوم از امضاء قراردادخودداری نمایند بترتیب سپرده آنهابه نفع شهرداری ضبط خواهدشد.

۷ـ به پیشنهاداتی‌که فاقد قبض سپرده و یا مشروط و مبهم و مخدوش باشد ترتیب‌اثر داده نخواهدشد.

۸ـ شهرداری در ردیاقبول یك‌ویاکلیه پیشنهادات مختار است.

۹ـ پیشنهاد هرگونه تخفیف‌ویا اصلاح در قیمت هاوشرایط مناقصه پس‌از بازکردن پاکت بلااثر خواهد ماند.

۱۰ـ برنده مناقصه ملزم‌است هنگام تنظیم وعقدقرارداد برطبق ماده ۹آئین‌نامه مالی شهرداری معادل ده‌درصد کل‌مبلغ موردپیمان راتضمین‌نامه‌بانکی یا اسناد خزانه‌بمنظور تحویل در مدت مقرر به شهرداری بسپارد.

۱۱ـ هرگونه عوارض ومالیات وغیره بعهده برنده مناقصه میباشد.

۱۲ـ شهرداری در ردوقبول یك‌یاکلیه پیشنهادات مختار است.

۱۳ـ محل‌تحویل شن‌ها کارگاه آسفالت میباشد.

کفیل شهرداری‌اصفهان‌ـعلی‌اکبر خشنود

۱ـ۲ آ ـ ۱۶۳۵۸

آگهی مناقصه شماره (۱)

پایگاه هوائی بوشهر رنك‌آمیزی سالیانه «اماکن‌اداری، خانه‌های سازمانی، ماشین‌آلات، سطوح فلزی، خط‌کشی خیابان‌ها» رابه مناقصه میگذارد.

پیشنهاد دهندگان میتوانند با مراجعه بدایره ماتریل‌پایگاه هوائی بوشهر و دریافت برگ شرایط و مشخصات پیشنهادات خود رابر طبق مفاد مندرج در برگ شرایط تنظیم نموده و تاساعت ۱۰ صبح‌روز ۲۶ر۳ر۵۲ بدفتر آجودانی پایگاه هوائی بوشهر تسلیم نمایند ضمنا شرایط شرکت کنندگان در مناقصه بشرح زیر است.

۱ـ داشتن سابقه کار در عملیات مختلف رنك‌آمیزی «ساختمانی، کارهای فلزی، ماشین‌آلات صنعتی».

۲ـ داشتن شرکت ثبت‌شده ولااقل پنجسال سابقه‌کار وارائه مدارك دال‌بر صحت‌عمل درقراردادهای قبلی‌دولتی.

۳ـ متقاضی باید منحصرا به‌کار رنك‌آمیزی اشتغال داشته باشد.

۴ـ متقاضیانی‌که در تولید رنك دخالت و یا تجربه داشته باشند ارجع میباشند.

پایگاه هوائی بوشهر

آ ـ ۵۱۲۹

آگهی تغییرات شرکت‌سهامی‌خاص سینوس ثبت شده بشماره ۵۰۲۳

بموجب تصمیم مجمع عمومی فوق‌العاده و عادی مورخ ۲۰ر۲ر۱۳۵۲ تغییرات زیر در شرکت نامبرده‌بعمل آمده‌است

۱ـ اساسنامه جدید مشتمل بر ۴۷ ماده بتصویب رسید و جایگزین اساسنامه قبلی‌گردید

۲ـ ترازنامه عمل‌کردسال ۱۳۵۱ بتصویب رسید ۳ـ آقایان علی اکبر بجستانی مقدم ـ مهندس علاالدین روحانی ـ مهندس ضیاءالدین روحانی ـ مهندس بهرام‌حریری منصور و مهندس سعیدهورآذر بسمت اعضای هیئت مدیره‌برای دوسال و آقایان ابوالقاسم مختاری و ابوالحسن فصیحی بسمت بازرسان‌اصلی‌وعلی‌البدل برای یکسال انتخاب گردیدند

۴ـ روزنامه اطلاعات جهت درج آگهی‌های شرکت‌تعیین گردید

۵ـ برابر صورتجلسه هیئت مدیره مورخ ۲۰ر۲ر۵۲ آقای علی اکبر بجستانی مقدم بسمت رئیس هیئت‌مدیره آقای‌مهندس بهرام حریری منصور بسمت نایب رئیس هیئت مدیره وآقای مهندس علاالدین روحانی بسمت مدیر عامل انتخاب گردیدند و اختیارات ذیل از طرف هیئت مدیره بمدیر عامل تفویض گردید انجام‌اموراداری و فنی شرکت ـ استخدام وعزل و نصب کارمندان ـ حفظ‌اموال شرکت تنبیه آئین‌نامه‌استخدامی کارمندان‌شرکت‌تعیین‌وپرداخت حقوق‌و پاداش کارمندان و مامورین شرکت انتخاب و استخدام متخصصین و مهندس و کارمندو کارگرتسلیم‌پیشنهاد مناقصه و عقد قرارداد ها با دستگاه های دولتی و اشخاص حقیقی و حقوقی برای اجرای کارهای موضوع شرکت‌ـخرید و فروش مصالح ساختمانی و ماشین‌آلات شرکت مشارکت با شرکتهاودر صورت لزوم‌تشکیل کنسرسیوم با همکاری سایر شرکتها امضاء موافقتنامه ها و قرارداد با شرکت های‌خارجی برای انجام کار های عمرانی کشور ـ وصول مطالبات از بدهکاران اعماز شخص حقیقی یا حقوقی و یادستگاههای‌دولتی و انتخاب وکیل با حق توکیل برای تعقیب دعاوی و مرافعات شرکت در کلیه مراجع قانونی مراجعه به بیمه اجتماعی وزارت کار وزارت دارائی‌وسایردستگاه های دولتی و توافق برای‌واریز بدهی ووصول مطالبات شرکت تمام اوراق و اسناد بهادار و تعهدات شرکت با امضاء مدیر عامل‌و یکی‌ازاعضاء هیئت‌مدیره با مهر شرکت معتبر است.

م‌الف ۴۴۲۰

رئیس اداره ثبت شرکتها و مالکیت صنعتی .مهدی نراقی

آ ـ ۱۶۵۱۰

آگهی تبدیل نوع و تغییرات دیگر در شرکت سهامی تجارتی مرکوری ثبت شده بشماره ۱۰۲۱۵

برابر تصمیم مجمع عمومی فوق‌العاده مورخ ۵ ر۱ ر۵۲ تغییرات زیر در شرکت‌نامبرده بعمل آمد ۱ـ نوع شرکت به سهامی خاص تبدیل گردید و نام فعلی آن شرکت تجارتی مرکوری (سهامی خاص) می باشد ۲ـ اساسنامه جدیدی مشتمل بر ۳۶ ماده تصویب و جایگزین اساسنامه‌قبلی گردید ۳ـ آقایان مهدی‌منصف.جمشید حشمت‌پور ـ پرویز امیرپور ـ پرویز خواجوی و بهروز منصف بسمت اعضاء هیئت مدیره برای مدت دو سال انتخاب شدند ۴ـ آقای علی‌فرزانه بسمت بازرس اصلی و آقای منوچهر منصف بسمت بازرس علی‌البدل برای مدت یکسال تعیین گردیدند ۵ـ روزنامه اطلاعات جهت درج و نشر آگهی ها تعیین شد۶ـ بموجب صورتجلسه هیئت‌مدیره مورخ ۶ر۱ر۵۲ آقای مهدی منصف بسمت رئیس‌هیئت‌مدیره وآقای جمشید حشمت‌پور بسمت نایب رئیس هیئت مدیره‌وآقای پرویزخواجوی بسمت‌مدیرعامل برای مدت دو سال برگزیده شدند ۷ـ حق امضاء کلیه‌اوراق و مکاتبات ـ چکها ـ بروات ـ سفته ها قرارداد ها و سایر اسنادیکه برای شرکت تعهد ایجاد نمایدبارئیس هیئت‌مدیره و مدیرعامل متفقاوبامهرشرکت میباشد ۸ـ هیئت مدیره کلیه اختیارات مندرج در ماده ۲۱ اساسنامه‌رابمدیر عامل تفویض نمود ۹ـ محل شرکت تهران خیابان پهلوی شماره ۳۷۴ می باشد.

م‌الف ۴۴۲۷

معاون اداره ثبت شرکتها و مالکیت صنعتی ـمیرعبدالباقی

داستان شورانگیز دختری که چهره زیبایش میتوانست تضمین کننده خوشبختی یا بدبختی او باشد . . .
«ممتاز» ستاره ایرانی‌الاصل زیباتر و جذابتر از همیشه‌و «جی‌تندرا» عاشق پیشه‌تر از همیشه در شاهکاری ازسینمای هند برای دوستداران درامهای عاشقانه . . .

از امشب فقط در

سینماهمای

نمایش دهنده عالیترین آثار سینمای هند

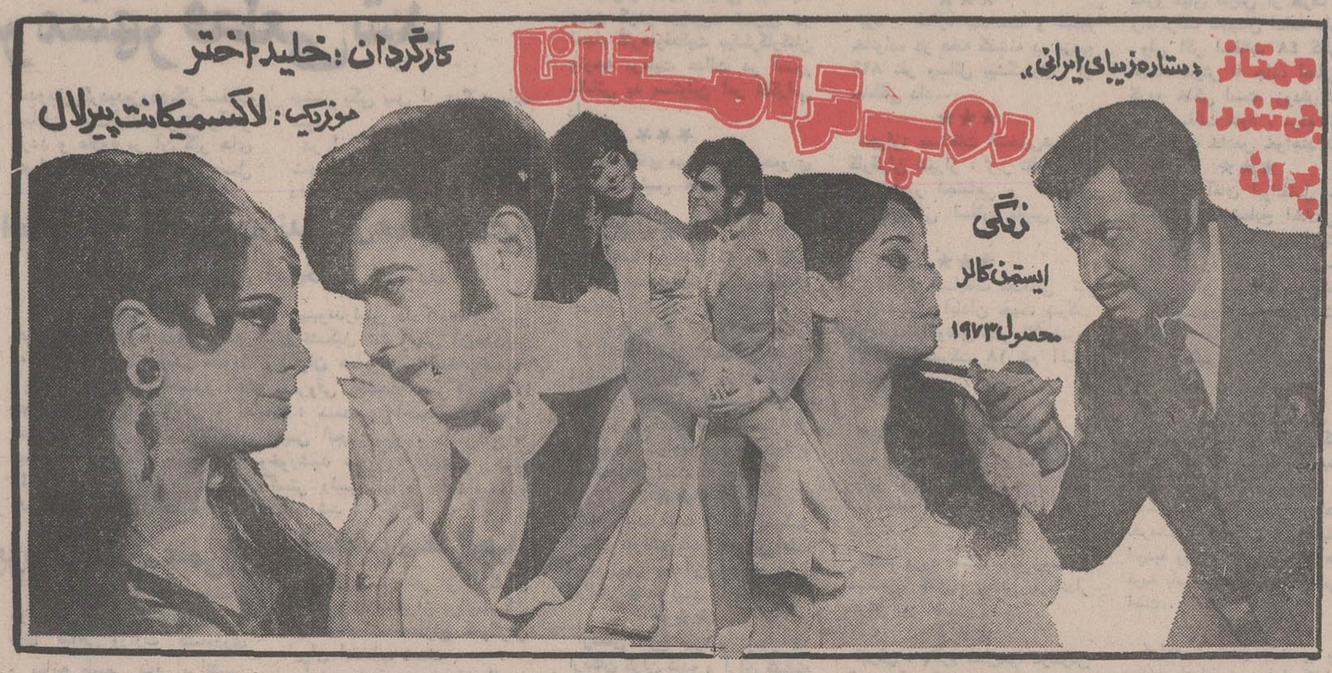

مدیریت سینما همای برای فیلم «روپ ترامستانا» جایزه تعیین کرده‌وبه بهترین جواب به قید قرعه جایزه میدهد:
۱ـ بهترین صحنه فیلم کدام‌است ۲ ـ «ممتاز» چندنوع‌لباس دراین‌فیلم پوشیده ۳ ـ بهترین آهنگ فیلم را نام‌ببرید ۴ـ بهترین بازی‌مربوط به کدام هنرپیشه میباشد ـ لطفاجوابهای خودرا به‌سینما همای بفرستید .

تبریکات

جناب‌آقای منوچهر نیکپور مدیریت محترم عامل بانك‌سپه

بابیان این حقیقت که پیوندناگسستنی مابه‌آنجناب به‌علل اجرای برنامه های عمیق واساسی وسازنده به‌پیروی از اهداف مقدس شاهنشاه آریامهر در سازمان بیمه های اجتماعی ریشه‌گرفته است‌و در سایه‌این سازندگی عظیم کلیه کارمندان اداری‌ودرمانی سازمان بیمه های اجتماعی‌و بیمه‌شدگان عزیز از محبت های‌بی شائبه‌وانسانیت و درستی‌ویاکدامنی‌وفداکاری آن جناب برخوردار بوده‌اند ،اینك لازم میدانیم ضمن تقدیم عمیق ترین سپاس های خویش از خدمات صادقانه آن جناب که در اجرای‌منویات‌شهریار عظیم‌الشان ما شاهنشاه آریامهر در سازمان بیمه های اجتماعی انجام پذیرفته‌بهترین تبریکات قلبی خود را در مقام جدید حضرتعالی‌که از حساس ترین پست های مملکت می باشد بحضورتان تقدیم داریم و خرسندیم‌ازاینکه در مقامی بدین‌والائی افتخار خدمت به شاهنشاه آریامهر رهبرخردمند ایران‌و مملکت عزیز ما یافته‌اید ، آرزوداریم دراین مقام نیز همانگونه که‌در سازمان بیمه های‌اجتماعی‌درخشش‌داشته‌اید در راه خدمت‌صادقانه خودبه شاهنشاه گرامی‌وایران عزیز بیش از پیش موفق و موید باشید .

اهواز ـ دکتراصفهانیان ـدکتر پیمانی ـدکتر بریمانی ـدکتر باقری ـدکتر گرجی ـدکترشاه محمدی ـدکترنصیری ـ دکتر سینا ـدکتر زواره‌ای ـدکترمویدی‌ـدکتر رهنما ـدکترجواهری ـ دکتر بهبهانی ـدکترفروتن ـ دکترنقشینه ـدکتر مرواریدی ـ دکترئیسی ـدکترکلارا ـ دکترفتوحی ـ دکتر مدنی ـدکتر کیوان ـدکتر تفرشی ـدکترسپه‌داری ـ سمیعی ـ رشیدی ـ کشائی ـنیك‌نفس ـدورودی ـجلیل‌زاده ـهارون‌نژاد ـساردوکی ـ بنائیان ـسلیمانی ـ شریفی ـ عیدی‌پور ـاحمدی ـ عباسی ـ وزیریان ـشه‌روان ـپیمانی‌فروشانی ـ کاظم‌وزیری ـ صباغ ـ مهرنوش ـذبیحی ـ وزیری ـسبزوار ـجوهریان ـدهداوند ـ مهدی‌قلب‌ـمیرنصیری.

آ ـ ۱۶۳۸۳

جناب آقای حاج حسین خداداد

انتخاب شایسته آنجناب را بمدیریت‌عامل صندوق تعاون اصناف پایتخت‌تبریك گفته موفقیت‌روزافزون برایتان آرزومندیم.

شرکت بازرگانی سخائیان

آ ـ ۵۱۵۳

جناب آقای حسین خداداد

انتصاب شایسته آنجناب را بسمت مدیرعامل‌وخزانه‌دارصندوق تعاون‌اتاق اصناف پایتخت صمیمانه تبریك عرض مینمائیم.

سیدجلال‌مکرمی تهرانی . سیدجمال مکرمی‌تهرانی (مرکزی)

آ ـ ۵۱۵۱

آقایان حسن‌اربابی و منوچهراسماعیل‌ناد

انتخاب آنجنابان را در هیت‌اجرائی اتحادیه کارمندان دولت صمیمانه تبریك گفته ، ارتقاء روزافزون همکاران گرامی را از خداوند بزرگ‌خواستاریم.

اداره‌ابلاغ‌وزارت‌دادگستری

دکترعنایت‌اله‌اکبر ـ توکلیان ـسکه‌چی ـ آذری ـروشنیان ـ نمازی ـ ریاضی ـکاظمی ـ گرامی‌زاده

ازامشب فقط در

سینمادنیا

(میدان مخبرالدوله ـ تلفن ۳۹۳۸۱۲)

مدیر محترم روزنامه اطلاعات

چون در قریه حصار دشتك که‌فاقد دبستان بود به پیروی ازمنویات شاهنشاه آریامهر آقای فریدون مودت بخرج شخصی ساختمان یك باب دبستان بنام شهبازمودت تاسیس وبه اداره محترم‌آموزش وپرورش واگذارنموده‌اند خواهشمند است ازعمل خیرخواهانه ایشان بنمایندگی از طرف اهالی محل سپاسگزاری فرمائید.

غلامحسین دورودی ـ ایرج دورودی ـ سید ابوالقاسم صدری رئیس خانه انصاف ـ محمد علی امامی رئیس انجمن ـ عبدلحمید فداکار دهدار ـ اعضاء انجمن الیاس منفرد ـ جهانگیر احمدی ـ عطادهقان ـ محمد حسن امامی ـ ودهها امضاء دیگر .

آ ـ ۵۱۷۵

ازامشب نمایش میدهد

سینماریولی

وقتی زنی خوشگل ورندو عاشق باشد ، برای رسیدن به معشوق چه حقه ها که سوار نمی‌کند !! ...

تماشای این‌فیلم برای اشخاص کمتر از ۱۸ سال ممنوع است ـ گیشه سینما ریولی همه روزه بلیط رزرو میکند

برنامه سینماها

تماشای فیلمهائیکه با علامت (×) مشخص شده است برای اشخاص کمتر از ۱۸ سال ممنوع میباشد.

★ **اولین شب آرامش ـ رنگی ـ آلن‌دلون**
آتلانتیک (۶۲۷۱۷۱) ۱۵ر۱۱ـ۳ـ۱۵ر۵ـ۳۰ر۷ـ۹ر۴۵

★ **انتقام ـ رنگی ـ آشوك‌کومار ـ سایتا**
دنیا (۳۹۳۸۱۲) ۳۰ر۱۰ـ۲ر۳۰ـ۴ر۳۰ـ۶ر۳۰ـ۸ر۳۰

★ **باجناق ـ سیروس افهمی ـ منوچهر طایفه**
اروپا (۳۰۳۱۷۹) ۳۰ر۱۰ـ۲ر۳۰ـ۴ر۲۰ـ۶ر۳۰ـ۸ر۲۰
نیاگارا (۶۶۵۳۰۷) ۱۱ـ۱ـ۳ـ۵ـ۷ـ۱۵ر۹
میامی (۷۵۴۳۲۹) ۱۱ـ۱ـ۳ـ۵ـ۷ـ۱۵ر۹
الوند (۳۵۶۵۳۸) ۱۰ـ۱۲ـ۲ـ۴ـ۶ـ۱۵ر۸
مارلیک (۹۶۳۶۱۶) ۳۰ر۱۰ـ۲ر۳۰ـ۴ر۳۰ـ۶ر۳۰ـ۸
کیهان (۹۵۷۳۶۰) ۹ـ۱۱ـ۱ـ۳ـ۵ـ۷ـ۹
ارانوس (۲۷۹۷۱) ۱۰ـ۱۲ـ۲ـ۴ـ۶ـ۸
سیلوانا (۳۹۳۷۷۷) ۱۰ـ۱۲ـ۲ـ۴ـ۶ر۱۵ـ۸ر۳۰
سیلورسیتی (۸۶۱۲۰۵) ۳۰ر۱۰ـ۲ر۳۰ـ۴ر۳۰ـ۶ر۳۰ـ۸

★ **پاداش یك قهرمان ـ رنگی ـ جرج‌هامیلتون**
بولیدور (۴۲۶۳۱) ۱۵ر۱۱ـ۱۵ر۱ـ۳۰ر۳ـ۳۰ر۵ـ۳۰ر۷ـ۹ر۴۵

★ **پنجه های پولادین ـ رنگی ـ سینما سکوپ**
خورشیدنو (۳۹۳۵۷۸) ۹ـ۱۱ـ۱ـ۳ـ۵ـ۷ـ۹

★ **پیروزی یك قهرمان ـ رنگی ـ شوجی‌کاراتا**
مراد (۷۵۳۳۸۲) ۹ـ۱۱ـ۱ـ۳ـ۵ـ۷ـ۹

★ **تصاویر عریان (×) رنگی ـ ایرنه‌پاپاس**
ب.ب. (۸۲۹۶۴۱) ۱۰ـ۱۲ـ۲ـ۴ـ۶ـ۸ـ۱۰

★ **تعقیب و گریز ـ رنگی ـ ژاکلین اسکات**
پارامونت (۴۸۳۲۱) ۱۵ر۱۱ـ۳ر۳۰ـ۵ر۳۰ـ۷ر۳۰ـ۹ر

★ **تگزاس درآتش ـ رنگی ـ جك پالانس**
سانترال (۹۲۸۶۸۶) ۱۱ـ۱ـ۳ـ۵ـ۷ـ۱۵ر۹
گلدن‌سیتی (۶۶۳۲۶۹) ۳۰ر۱۱ـ۳ر۳۰ـ۵ر۳۰ـ۷ر۳۰ـ۹
رویال (۸۲۹۷۸۵) ۱۰ـ۱۲ـ۲ـ۴ـ۶ـ۸ـ۱۰
مترویل (۳۱۹۴۱۰) ۳۰ر۱۰ـ۲ر۳۰ـ۴ر۳۰ـ۶ر۳۰ـ۸

★ **جرمیاجانسون ـ رنگی ـ رابرت ردفورد**
برلیان (۳۹۳۰۳۵) ۹ـ۱۱ـ۱ـ۳ـ۵ـ۷ـ۹

★ **حقه های یك زن خوشگل ـ رنگی ـ جینالولوبریجیدا**
ریولی (۷۵۷۷۷۷) ۱۱ـ۳۰ر۳ـ۳۰ر۵ـ۳۰ر۷ـ۳۰ر۹

★ **داستان جنایت ـ رنگی ـ آناموفو**
شهرقصه (۶۲۷۲۹۰) ۱۱ـ۲ـ۴ـ۶ـ۸ـ۱۰

★ **دزدی که برای شام آمد ـ رنگی‌ـرایان‌اونیل**
دیاموند (۸۲۸۴۰۰) ۱۵ر۱۱ـ۳۰ر۳ـ۳۰ر۵ـ۳۰ر۷ـ۴۵ر۹

★ **٤ دلقك ـ لورل‌هاردی ـ باسترکیتون**
سینموند (۴۸۳۲۲) ۱۱ـ۳ـ۵ـ۷ـ۹

★ **دلار ـ رنگی‌ـ وارن‌بیتی**
مازستیك (۶۶۸۴۶۱) ۱۱ـ۱ـ۳ـ۵ـ۷ر۱۵ـ۹ر۳۰

★ **دو خواهر ـ رنگی ـ ناتالی‌دلون**
آریا (۳۱۹۸۸۴) ۹ـ۱۱ـ۱ـ۳ـ۵ـ۷ـ۹

★ **درشکه‌چی فداکار ـ رنگی ـ راجند راکومار**
فری ۱ـ۳۰ر۳ـ۶ـ۸ر۳۰

★ **دامی برای شفت ـ رنگی ـ ریچارد روندتری**
گلدیس (۶۲۸۷۱۳) ۳۰ر۱ـ۳۰ر۳ـ۳۰ر۵ـ۳۰ر۷

★ **روپ‌ترامستانا ـ رنگی ـ ممتاز ـ جی‌تندرا**
همای (۳۱۱۶۶۹) ۳۰ر۱۰ـ۲۰ر۲ـ۳۰ر۴ـ۲۰ر۶ـ۸ر۲۰

★ **روز بزرك سن والانتین ـ رنگی**
پردیس (۳۰۴۲۵۹) ۹ـ۱۱ـ۱ـ۳ـ۵ـ۷ـ۹

★ **زنجیری ـ فرخ ساجدی ـ نیلوفر**
ادئون (۳۱۸۱۱۸) ۳۰ر۱۰ـ۲ر۳۰ـ۴ر۲۰ـ۶ر۳۰ـ۸

★ **زنان عاشق پیشه ـ رنگی ـ آلن‌بتس**
رادیوسیتی (۴۳۳۲۰) ۱۵ر۱۱ـ۳ـ۱۵ر۵ـ۳۰ر۷ـ۴۵ر۹

★ **سیاه و سفید ـ رنگی ـ راجندراکومار**
حافظ (۳۹۱۰۷۴) ۳۰ر۱۰ـ۲ر۳۰ـ۴ر۳۰ـ۶ر۳۰ـ۸

★ **سیاره وحشی‌ها ـ بازگشت در آکولا**
ستاره (۵۳۹۷۲۱) ۹ـ۱۱ـ۱ـ۳ـ۵ـ۷ـ۹

★ **سرقت هواپیما ـ رنگی ـ چارلتون‌هستون**
کسری (۸۲۶۹۳۹) ۳۰ر۱۰ـ۲ـ۴ـ۶ـ۸ـ۱۰
تخت‌جمشید (۴۳۵۵۰) ۱۱ـ۲ـ۴ـ۶ـ۸ـ۱۰

★ **شلاق ـ ایرج قادری ـ بوتیمار ـ ارغوان**
اونیورسال (۹۲۶۹۵۳) ۱۱ـ۱ـ۳ـ۵ـ۱۵ر۷ـ۹ر۳۰

★ **پاسیفیك** (۷۵۳۳۱۱) ۳۰ر۱۱ـ۳ر۳۰ـ۵ر۳۰ـ۷ر۳۰ـ۹ر۳۰

ایران (۳۱۶۳۵۴) ۳۰ر۱۰ـ۲ر۳۰ـ۴ر۳۰ـ۶ر۳۰ـ۸ر۲۰
سایتا (۳۵۲۴۴۲) ۱۰ـ۱۲ـ۲ـ۴ـ۶ـ۱۵ر۸
تیسفون (۹۵۸۸۸۲) ۹ـ۱۱ـ۱ـ۳ـ۵ـ۷ـ۹
رنگین‌کمان (۷۵۶۷۶۰) ۹ـ۱۱ـ۱ـ۳ـ۵ـ۷ـ۹
موتاکو (۷۹۵۵۹۶) ۹ـ۱۱ـ۱ـ۳ـ۵ـ۷ـ۹
پرسپولیس (۵۸۱۰۸۳) ۱۰ـ۱۲ـ۲ـ۴ـ۶ـ۸
دریا (۷۹۱۷۴۶) ۹ـ۱۱ـ۱ـ۳ـ۵ـ۷ـ۹
کارون (۹۵۵۱۶۵) ۱۰ـ۱۲ـ۲ر۳۰ـ۴ر۳۰ـ۶ر۳۰ـ۸ر۳۰
آستارا (۸۷۴۰۲۲) ۳۰ر۱۰ـ۲ر۳۰ـ۴ر۳۰ـ۶ر۳۰ـ۸ر۳۰

★ **صبح روز حادثه ـ رنگی ـ آلن‌دلون**
مهتاب (۴۷۷۷۷) ۱۱ـ۱ـ۳ـ۵ـ۷ـ۹

★ **عروسك ـ رنگی ـ جینالولوبریجیدا ـ**
شهرفرنگ (۶۲۷۶۲۸) ۱۵ر۱۱ـ۳ـ۱۵ر۵ـ۳۰ر۷ـ۴۵ر۹

★ **عشق نفرین شده ـ سینما سکوپ ـ رنگی**
داریوش (۲۶۲۶۵) ۹ـ۱۱ـ۱ـ۳ـ۵ـ۷ـ۹

★ **غلام‌زاندارم ـ آخرین روز های رود**
آسمان‌آبی (۳۹۲۶۶۸) ۹ـ۱۱ـ۱ـ۳ـ۵ـ۷ـ۹

★ **قدر ـ فخرالدین ـ نازی**
شرق (۵۴۰۲۴) ۳۰ر۱۰ـ۲ر۳۰ـ۴ر۳۰ـ۶ر۳۰ـ۸

★ **قیامت عشق ـ عزت‌اله‌انتظامی‌ـفرشته‌جنابی**
کاپری (۹۲۸۴۰۱) ۱۱ـ۱ـ۳ـ۵ـ۷ـ۱۵ر۹

★ **کامليا ۲۰۰۰ × رنگی ـ دانیل‌گوبر**
امپایر (۶۲۳۹۴۲) ۱۱ـ۱ـ۳ر۳۰ـ۵ر۳۰ـ۷ر۳۰ـ۹ر۴۵

★ **گلبه عموتوم ـ رنگی ـ میلن‌دومونزو**
موان‌روژ (۷۵۲۹۲۹) ۱۱ـ۳۰ر۳ـ۳۰ر۶ـ۳۰ر۹

★ **لازار دلاور صحرا ـ رنگی ـ هانت پاورز**
اپل (۳۱۱۴۷۷) ۱۰ـ۱۲ـ۲ـ۴ـ۶ـ۸ـ۱۰
پلازا (۴۴۲۵۵) ۱۱ـ۱ـ۳ـ۵ـ۷ـ۹
فلور (۲۸۰۹۶) ۹ـ۱۱ـ۱ـ۳ـ۵ـ۷ـ۹
دروازه‌طلائی (۳۵۲۱۶۰) ۱۰ـ۱۲ـ۲ـ۴ـ۶ـ۸

★ **لورنس عربستان ـ رنگی ـ پیتر اوتول**
پارک (۳۱۹۶۳۷) ۹ـ۱۲ـ۳ـ۶ـ۹

★ **مرد استثنائی × رنگی ـ لاندوبوزانکا**
سینماونگ (۶۸۴۱۱۶) ۱۵ر۱۱ـ۳۰ر۳ـ۳۰ر۵ـ۴۵ر۷ـ۱۰

★ **مشت‌های‌شکست‌ناپذیر ـ سینماسکوپ ـ رنگی**
میامنا (۴۷۳۶۵) ۱۵ر۱۱ـ۳۰ر۳ـ۳۰ر۵ـ۳۰ر۷ـ۳۰ر۹

بولوار (۶۶۰۲۹۲) ۱۱ـ۲ـ۴ـ۶ـ۸ـ۱۰
تاج (۳۱۳۸۶۴) ۳۰ر۱۰ـ۲ر۳۰ـ۴ر۳۰ـ۶ر۳۰ـ۸ر۳۰ـ۱۰
سهیلا (۳۱۶۴۲۴) ۳۰ر۱۰ـ۳۰ر۲ـ۳۰ر۴ـ۳۰ر۶ـ۸ر۳۰

★ **ناخدا ـ فروزان ـ ملك‌مطیعی ـ منوچهر وثوق**
آسیا (۴۲۹۰۹) ۱۱ـ۱ـ۳ـ۵ـ۱۵ر۷ـ۹ر۳۰
رکس (۳۱۵۲۹۳) ۳۰ر۱۰ـ۳۰ر۲ـ۳۰ر۴ـ۳۰ر۶ـ۸ر۳۰
شهوند (۳۵۴۰۴۰) ۳۰ر۱۰ـ۳۰ر۲ـ۳۰ر۴ـ۳۰ر۶ـ۸ر۳۰
لیدو (۹۵۱۲۸۲) ۹ـ۱۱ـ۱ـ۳ـ۵ـ۷ـ۹
پاسارگاد (۷۹۲۷۸۲) ۱۰ـ۱۲ـ۲ـ۴ـ۶ر۱۵ـ۸ر۲۰
المپیا (۹۲۶۷۹۷) ۳۰ر۱۰ـ۱ـ۳ـ۵ـ۷ـ۹
ژاله (۳۰۴۱۲۰) ۹ـ۱۱ـ۱ـ۳ـ۵ـ۷ـ۹
توسکا (۵۳۹۵۴۴) ۱۰ـ۱۲ـ۲ـ۴ـ۶ـ۸
نپتون (۷۶۰۱۳۶) ۹ـ۱۱ـ۱ـ۳ـ۵ـ۷ـ۹
درایوین‌رونک (۶۸۲۵۵۷) ۳۰ر۷ ـ ۱۰

★ **وسوسه خطرناك ـ زنان انتقامجو**
البرز (۳۰۴۲۵۸) ۳۰ر۸ـ۱۲ـ۳۰ر۳ـ۷ـ۳۰ر۸

★ **یکی برای دیگری (×) ـ رنگی ـ ماریزامل ـ**
بولوار (۶۶۰۲۹۲) ۱۱ـ۲ـ۴ـ۶ـ۸ـ۱۰
سئانس انگلیسی
گلدیس ساعت ۹ر۳۰ فیلم (دامی برای شفت)

۱۵ خبر از خبرنگاران اطلاعات در شهرستانها

کشیش مارتین متهم به قتل کشیش شمعون!

احداث موج‌شکن

بموجب تصمیم بخشداری‌قشم برای جلوگیری از انهدام‌قایقها و موتورلنج هائی که به‌ساحل این جزیره رفت و آمد دارندبا کمک استانداری استان ساحلی وبنادر موج شکنی در این محل احداث خواهد شد .

کشف سیگارقاچاق

ماموران ژاندارمری آبادان موفق شدند که از یک فروند موتورلنج تجارتی‌درخورکوارین تعداد ۲۰۰ هزار نخ سیگار خارجی‌قاچاق و۷دستگاه تلویزیون کشف کنند .

کامیون‌کمپرسی‌حادثه آفرید

کامیون کمپرسی که در یکی از کوچه های زنجان متوقف‌بود در غیاب راننده به حرکت درآمد و باعث قتل دختر بچه‌ه ساله‌ای بنام شهناز موحد و مجروح شدن دختر بچه دیگری بنام ترانه بیات شد راننده این کامیون‌بنام عباس موسوی توسط ماموران انتظامی بازداشت شد .

کشیش به بازپرسی احضار شد

بازپرس شعبه سوم دادسرای رضائیه کشیش مارتین متهم‌بقتل کشیش دیگری بنام شمعون را برای ادای‌توضیحات به‌بازپرسی احضار کرد ، حادثه در یکی از روز های اسفند ماه سال گذشته روی داد و تحقیقات پیرامون چگونگی این قتل ادامه دارد .

تشکیل کمیسیون راه آهن در باکو

هیئتی از راه آهن ایران جهت شرکت در کمیسیون عالی که در شهر ماکو تشکیل‌میشود عازم‌این شهر شدند .

بازدید کارشناسان چکسواکی از سد ارس

٤٦ نفراز کارشناسان‌چکسلواکی پس از ورود به‌تبریز ازتاسیسات بزرگ سد ارس و کمپ‌آریاشهر بازدید کردند .

۲ نفر کشته و مجروح

در ۲ حادثه مختلف در مراغه یک نفر کشته و یک نفرمجروح شدند ، در حادثه اول شخصی بنام عباس اسدزاده خود را حلق‌آویز کرد و در حادثه دوم اتوبوسی باعث مجروح شدن پسر بچه‌ای شد .

بارندگی در آستارا

براثرریزش بارانهای‌سیل‌آسا شالیکاریهای حومه آستارا در معرض نابودی قرار دارد ، این بارندگیها از ساعت ۱۰ شب ۳ روز پیش آغاز شده است .

شکار پرنده‌سیاه خروس ممنوع شد

اداره حفاظت محیط زیست آذربایجان شرقی اعلام کردکه بمنظور حفظ نسل پرنده سیاه خروس در این منطقه شکار این پرنده ممنوع اعلام شده است .

دانش آموز ۱۸ ساله‌کشته‌شد

در قیر و کارزین غزیزقلی بصیری ۱۸ ساله پس از پایان تمرینات درسی توسط دوستش ابوالفتح خورشیدی کشته‌شد، متهم بازداشت شده و پرونده تحت رسیدگی است .

چاه خشک باعث قتل‌مقنی شد

چاه خشکی واقع در اردکان بطور ناگهانی پر از آب شد و علی سرفراز مقنی که در آن کار میکرد کشته شد .

سیم طلا سم‌خورد

بروجرد :دختر ۱۶ ساله‌ای‌بنام سیم‌طلا جودکی بعلت نامعلومی با خوردن سم نباتی دست به خودکشی زد وی پس ازانتقال‌به بیمارستان بروجرد درگذشت.

تازه‌داماد زیرتراکتور ماند

گالیکش : اسماعیل ناجی ۳۰ ساله که باتراکتور خود در ۲٤ کیلومتری گالیکش در حرکت بود براثر واژگون شدن تراکتورمصدوم شد وی که تازه داماد بود پس از انتقال‌بدرمانگاه گالیکش‌درگذشت.

پدر کارگرانش را کشت

کاشمر : مردی که حاضر نبود فرزندانش در یک کارگاه قالیبافی کار کنند بدست صاحب کارگاه به قتل رسید.

۲ فرزند محمد سفلاطونی ساکن قریه فرگ واقع در ۳ کیلومتری کاشمر در کارگاه شخصی به نام حسن اصلی کار میکردند محمد تصمیم گرفت‌ازکار کردن‌فرزندانش دراین کارگاه جلوگیری نماید اما بامخالفت حسن روبرو شد ، و بدنبال یک مشاجره حسن با چاقو به محمد حملهور شد و او راکشت جریان فعلا تحت رسیدگی است.

محکومیت منازعین پشت‌بام

اهواز : چندی پیش در میدان بارفروشان اهواز بروی‌پشت‌بام‌یکی از انبارها نزاعی درگرفت‌وشخصی بنام قربانی از روی پشت‌بام به پائین سقوط کرد و کشته شد.

دراین‌حادثه‌عبدالمجید ناخدااصل متهم به قتل شناخته شد و باتفاق سه نفر دیگر که بنوعی در این نزاع شرکت داشتند دستگیر و روانه زندان شد، این عده درشعبه ۲ دادگاه جنائی محاکمه شده و عبدالمجید به حبس ابد و دو نفر دیگر هریک بدو ماه و نیم زندان محکوم شدند.

بقیه ازصفحه ۱۵

بین ساعات درس

لیکن این نوطلبی و تازگی در تعلیم و تربیت نبایستی منحصر به تقسیم وقت در مدرسه باشد بلکه در روش های نوآموزی نیز بایستی بکار رود .فضل فروشی بایستی اولین قربانی این دگرگونی باشد «سلت‌هوگ» درباره تعلیم ریاضی میگوید :

«معلم بهیچوجه موظف نیست که فلان اصل یا فلان قضیه ریاضی را آنقدر برای دانش آموز توضیح دهد تا او بتواند به تنهائی آنرا حل کند بلکه وظیفه معلم اینست اوضاع و احوال را نوعی برای شاگرد شرح دهد که شاگرد از آنها آزادانه روابط،نطقی را کشف کند . معلم‌درحقیقت راهنمای‌تحقیقاتی شاگرد است و او را درتحقیقات وتجسساتش راهنمائی میکند بدین معنی بجای اینکه شاگرد برای تکرار مطالب ساخته شود برای ابتکار و اختراع ساخته میشود معلم او را طوری ساخته و پرداخته و راهنمائی میکند که قوه ابتکار طفل پرورش می‌یابد» .

البته در تعلیم زبان نیز این نظریه قابل انطباق و اجرا است . ریاضی کمک بزرگی به نوآموزان برای آموختن زبان میکند فی‌المثل نوآموز درترین های قرائت زبان و رونویسی با انبوهی‌از تعبیرات و استعارات و اصطلاحات ریاضی روبرو خواهد شد .

در فعالیتهای اصلاح طلبانه عصر سوم تعلیم و تربیت سال ۱۹۶۹ در فرانسه نیز از همین روش استفاده کردند و ناچار شدند بمنظور اصلاحات آموزشی تیغه‌های حد فاصل بین مواد درسی ونیز بین روشها را از میان بردارند باین ترتیب از طریق الحاق ماده‌ای بماده دیگر روابط بین «اشیاء» که مورد علاقه محصلین است کشف میگردد عینا نظیر ریاضیات موضوعی که باین ترتیب تهیه میشود در جای دیگر و برای استدلال درباب جدل و مناظره دیگری مورد استعمال پیدا میکند این رفت وبرگشت و سیر از معنویات به مادیات وسپس از مادیات به معنویات کیفیت دانش و قضاوت طفل را تقویت میکند علوم طبیعی ، تاریخ ،جغرافی و غیره وظیفه آموزندگی واقعی خود را باز می‌یابند .

«مونتین» درباره نقش معلم چنین نوشته است :

« معلم اینهمه تاریخ‌رابه شاگرد می‌آموزد تا خود شاگرد در باره آنها قضاوت کند».

تعلیم و تربیت جدید با تکه‌تکه نمودن کاره‌درسه‌ای که همگی ما با آن آشنا هستیم (فی‌المثل دیده‌ایم که چگونه یک ماده درس را به پنج وشش بلکه ده ماده تجزیه کرده‌اند) فرسنگها فاصله دارد . این روش آموزشی براساس گفت و شنود و مناظره سودمند امکانات تجهیز کننده‌ای را برای محصلین پدید می‌آورد .

کانون های منتخب دانش آموزان برای بررسی عمیق و نمود در مسائل ولزوم برقراری ارتباط بین دانشها بسیار نافع است ، حالت پوششی علل و اثرات پدیده‌ها روشنتر و منطقی‌تر نمایان میشود دیگر هر رشته از درسها بوسیله معلم به رشته های چندی تقسیم نمیگردد بلکه بوسیله شاگردان ساخته و بنا میشود تحصیل کشش و جذبه و تحقیق و بررسی را اعم از اینکه علمی یانظری باشد کشف میکند . ریاضی در اینجا هنوز آماده خدمت به او است . در مورد علوم هم این مسئله صادق است در باره هنر این امر بر خلاف عقیده عمومی است اما هنرمندان بیشماری آنرا برای ما ثابت کرده‌اند .

«کزناکیس» و موسیقی اعجاب انگیزش که تمام قطعات مختلف آن بوسیله کامپیوتر نوشته شده بما ثابت میکند که صاحب مغز ریاضی برای مسائل تحقیقاتی و هرنوع‌ترکیب هنری آمادگی دارد .

نمونه های دیگری از این قبیل میتوان در نقاشی در رقص و در سایر رشته های هنری پیدا کرد .

شایدمعماری بهترین ترکیب (سنتز) در تحقیقات زیبائی شناسی‌و تحقیقات علمی‌باشد.

برج «شهیاد» که در جاده ورودی تهران برپا گشته است ترکیب باشکوهی از سنتهای نظری‌وبررسیهای تکنیکی شرقی است «زورگن ژوریک» معمار آلمانی در آخرین اثر خوداین سئوال را درباره روابط و حدود هنر وعلم مطرح کرده و چنین نوشته است :

تحمیل هنر بعنوان هدف درخلق آثارمعماری برخلاف عرف بوده و اشتباه تاریخی بشمار میرود این کار بمثابه آنست که معماری را بعنوان‌یک هنرمستقل اعلام‌کنیم. معماری‌همیشه و الزاما عواملی همراه دارد که‌بشرح وتوصیف درنمی آیند آنچه که واجد اهمیت‌است متعادل ساختن مناظر قابل دسترسی بوسیله یک‌تخیل ذهنی است » .

معماری در چهارراه‌تخیلات وعقل ودرمسیر بین علم و هنر در مقام ممتازی قرار گرفته‌که با هم مشتبه میشوند صاحب این هنر مقام‌یک تکنیسین و یک شاعررا تواما دارد زیرامعماری ترکیبی از شعر و ذوقیات و تکنیک است ولی در این فاصله بعضی سئوالات مطرح میشود «گوته» نوشته است «ما در ورای معماهاوشک و تردیدها مجبوریم کار کنیم» بفرزندانمان‌چنان نیروئی بدهیم که قادر باشند بمسائلی که فردا برای ایشان مطرح میشود پاسخگو باشند .

دومین کنفرانس آموزش راهنمایان فرهنگی کشوردررضائیه آغاز بکار کرد

وزارت‌فرهنگ‌وهنر تا پایان برنامه‌پنجم ششصد راهنمای فرهنگی را به ۲۰ هزار روستا اعزام خواهد کرد

گروهی از شرکت کنندگان در کنفرانس‌راهنمایان فرهنگی سراسر کشوردررضائیه

ساعت ۱۰ صبح روز شنبه۱۲ خرداد دومین کنفرانس‌راهنمایان فرهنگی و متصدیان نمایش‌فیلم ادارات فرهنگ و هنر سراسر کشور باحضور تیمسارسرلشگر صانعی فرمانده لشگر٦٤رضائیه آقای عجمی کاشانی معاون استانداری و فرماندارارضائیه ، آقای کاشفی مدیر کل‌همکاری های سمعی‌وبصری وزارت‌فرهنگ و هنر و گروهی ازمدیران کل و روسای ادارات آذربایجانغربی مدیران کل وزارت فرهنگ‌وهنر در تالار اجتماعات خانه فرهنگ رضائیه گشایش یافت در آغاز مراسم گشایش آقای دکتر شاپور انصاری رئیس اداره کل فرهنگ و هنر آذربایجان غربی اظهار داشت :

بی‌نهایت مباهی و مفتخرم‌که از سوی خود و همکارانم‌میزبان مهمانان ارجمندی هستم که از کرانه‌های پرافتخار مرزهای‌همه سوی کشور ، از دامنه های‌سر سبز و مردخیز آرارات تا مهد مردپرور کورش و داریوش و زادگاه قهرمانسرای ابومسلم و ذوالیمینین تاکرانه‌های زرخیزو دانش پرور اروند رود در این مجمع بزرگ گرد آمده اند.

من که‌بابیانی نارسابهیچوجه بیانگر احساسات‌خود وهمکارانم و نشانگر محبتهای مردم‌مهمان دوست آذربایجانغربی بشما مهمانان گرامی نخواهم‌بودضمن عرض خیر مقدم آرزو میکنم که بشما سفرکرده های عزیزمدت اقامت در شهر رضائیه‌خوش‌آور و شادی بخش گشته و همه‌مادر زندگی موفق و در موفقیت خود هرروز بیش از روزپیش‌درخدمت به رهبرپرتوان و فرهنگ پرور خود شاهنشاه آریامهر و کشور گرامی تراز جان خویش ایران مصمم و کوشاترباشیم .

آنگاه آقای رضا کاشفی‌مدیر کل همکاریهای سمعی وبصری وزارت فرهنگ و هنر پشت میکروفون قرار گرفت و ضمن سخنانی چنین اظهار دشت :

دومین کنفرانس آموزشی راهنمایان سراسر کشور امروز در شهر رضائیه بمدت شش‌روز گشایش میبابد .

راهنمایان فرهنگی ، فرهنگ و هنر از بین افرادی انتخاب‌می شوند که دوره سپاهیگری خود راباتمام رسانیده وعنوان‌سپاهی شایسته و نمونه‌را درانجام‌وظایف احراز نموده‌اند این‌عده‌در کلاس های مخصوص کار آموزی شرکت نموده و وظایف خطیر راهنمایان فرهنگی را آموخته‌اند و در حال حاضر در تهران و شهرستانهای مختلف کشور مشغول انجام‌وظیفه‌هستند.

کلیه راهنمایان فرهنگی دارای وسیله نقلیه مجهز به پروژکتور نمایش فیلم، اسلاید و کتابخانه بوده ودر یکی دو ماه آینده دارای وسایل ضبط و پخش و عکاسی وفیلم‌برداری نیزخواهند بود و اما وظایف این عده‌اجرای برنامه نمایش فیلم و ایراد سخنرانی درمدارس‌وآموزشگاه ها و مراکز اجتماعات شهری است این افراد همچنین‌باجرای برنامه در روستاهامیپردازند و علاوه بر این نسبت به تهیه شناسنامه روستاها و شناخت فرهنگ و آثار باستانی وبررسی سایر عوامل مربوط‌بآن اقدام میکنند .

آقای کاشفی سپس توضیح دادکه این گروه همچنین در مراسم وجشنهای ملی‌و کشوری نظیر جشنهای ۲۵۰۰ ساله شاهنشاهی دهه انقلاب و یاجشن های فرهنگ و هنر که‌همه ساله در آبانماه‌برگزارمیشودعهده‌دار تهیه فیلم واسلاید و نمایش فیلم و ترتیب نمایشگاه های عکس از مظاهر فرهنگی‌وهنری برای افراد روستائی کشور می باشند . وی اضافه نمود درحال حاضر عده راهنمایان فرهنگی ۱۱۵ نفر بوده که درطول‌برنامه پنجم عمرانی به ٦۰۰ نفرخواهد رسیدو این‌گروه قادر خواهند بود در سطح ۱۵ الی ۲۰ هزار روستا فعالیت گسترده‌ای داشته باشند.

مدیرکل همکاری های‌سمعی وبصری سپس به تشریح‌تحولات کنونی جامعه پرداخت و بااشاره به برنامه های انقلابی سال های اخیر سیاست فرهنگی کشوررا بیان نمود واظهار داشت چهار اصل کلی که بتصویب شورای عالی فرهنگ و هنر رسیده است خط مشی وزارت‌فرهنگ و هنررا در زمینه برنامه های فرهنگی تعیین میکند .

ناطق در اینجا به بیان نقش راهنمایان فرهنگی در اجرای سیاست فرهنگی کشوربرداخت و در پایان خواستار شد که همگان‌توفیق‌خدمتگزاری‌بیشتری پیداکنند.

بعداز سخنان آقای کاشفی آقای عجمی کاشانی معاون استانداری و فرماندار رضائیه ضمن سخنانی توفیق‌هرچه‌بیشتر شرکت کنندگان در دومین کنفرانس شش روزه راهنمایان فرهنگی سراسر کشور را آرزو کردو کنفرانس رابنام نامی شاهنشاه آریامهر گشود. در پایان یک حلقه فیلم‌ازسخنرانی شاهنشاه آریامهر در کنگره بزرگ دهه‌انقلاب بنمایش گذارده شد.

گزارش رسیده حاکی است که در جلسه بعد ازظهرنخستین روز کنفرانس آقای دکترجلال ستاری مدیر کل طرحها و برنامه های وزارت‌فرهنگ و هنر درباره اهمیت وسایل آموزشی سمعی‌و بصری بمدت دو ساعت صحبت کرد و سپس بحث و انتقاد در باره برنامه های اداره کل همکاری های سمعی‌وبصری آغاز گردید و هریک‌ازمسئولان نظرات خودرااابراز کردندوآنگاه مدیر کل همکاری ها به‌تشریح هدفها و برنامه های اداره کل همکاری ها درسال جاری و در طول برنامه پنجم پرداخت .

در دومین روز کنفرانس مسائلی در باره روش تحقیق و آمارگیری در روستا ها مطرح شد .

سپس آقای دکترامین‌ریاحی به تفصیل راجع به نقش‌فرهنگ و ملیت سخنرانی کرد. در جلسات بعدی کنفرانس‌عده‌ای دیگر از استادان دانشگاه‌تهران و همچنین رئیس دانشکده کشاورزی رضائیه سخنرانی خواهند نمود.

شرکت کنندگان درکنفرانس آموزشی راهنمایان فرهنگی طی اقامت خود در رضائیه از چند برنامه عمرانی و آبادانی در آذربایجان غربی دیدن خواهند کرد.

مرکز آموزش زبان
خوارزمی
KHARAZMI'S LANGUAGE CENTER

ازهم اکنون برای کلاسهای تابستانی زیر ثبت نام میکند:

۱- دوره مقدماتی شامل کلاسهای E_2 - E_1 - B_2 - B_1
۲- دوره متوسطه شامل کلاسهای I_2 - I_1
۳- دوره پیشرفته شامل کلاسهای A_2 - A_1
۴- کلاسهای مکالمه (تدریس توسط استادان خارجی)
۵- کلاسهای ترجمه فارسی بانگلیسی وبالعکس
٦- کلاسهای کتاب SUCCESS WITH ENGLISH که ازسال آینده درمدارس خوارزمی تدریس خواهد شد.
۷- کلاسهای آمادگی اعزام وکنکور
۸- کلاسهای فشرده ۱۲ ساعت درهفته

امتحان ورودی، روزهای ۱۹، ۲۳، ۲۶، ۳۰ خرداد و دوم تیرماه انجام میشود وجهت تعیین قوه دانش آموزان وجهی دریافت نخواهد شد.

ثبت نام ازساعت ۸ صبح تا ۸ شب

آدرس : خیابان آناتول فرانس، روبروی درشرقی دانشگاه، شماره ۲۵ ـ تلفن ٤۳٤۰٦

اطلاعات و مردم

تهران زیر مته های حفاری!

بررسی نامه‌ها و تلفن‌های خوانندگان روزنامه

خوانندگان عزیز روزنامه طی نامه ها و تلفن های خود ، از مسائل مختلفی انتقاد می کنند که ماشرح آنها را درروزنامه درج می کنیم . اماگاه بیشتر این انتقادات متوجه مساله‌خاصی میشود .و در مورد همان مساله نامه هاوتلفن های انتقاد آمیز افزونتر می گردد . یکی ازاین مسایل ، موضوع اسفالت‌خیابان هاوحفاری کوچه هاو خیابانهای تهران به منظور کابل کشی است که‌موضوع نامه‌هاوتلفن های عده کثیری ازخوانندگان مادردو ماه اخیر بوده‌است .

بامساعد شدن هوا تقریبا از اوایل سال جاری ـ شهرداری برنامه اسفالت‌امسال خود را شروع کردو ماموران شرکت مخابرات و شرکت برق نیزدست به‌کار حفاری کوچه هاوخیابان هاجهت کابل کشی‌شدندواکنون هم‌در تعدادی از کوچه ها و خیابان های تهران دست‌اندر کار اسفالت‌و یا حفاری‌هستند. ماموران شرکت مخابرات و شرکت‌برق و درمواردی‌سازمان آب، قسمتی ازخیابان یاکوچه‌ای را بمنظور کابل کشی یالوله کشی حفر می کنندوبعد ازانجام کار ، نقاط حفاری شده راهمان طور ناهموار رهامی کنند ،بامید آنکه‌شهرداری پایتخت که عهده‌دار مرمت این نقاط‌است، نسبت به ترمیم آنهااقدام کند. ولی‌گاه ترمیم این نقاط روز هاو حتی ماهها‌به‌تعویق میافتد . ومشکلات‌فراوانی برای ساکنان خیابان هایی که مورد حفاری قرارگرفته‌اند ، فراهم میسازد. مضافا اینکه همین نقاط ناهموار باعث کندی حرکت وراهبندان میشوند، در نتیجه‌ترافیک‌سنگین تهران نابسامان‌ترمیگردد.اینک فشرده‌ای ازچندنامه وگفتگوی تلفنی را در همین مورد ، به عنوان نمونه‌ای از انبوه‌شکایات دیگران در اینجا می‌آوریم.

آقای هادی کریمی می نویسد:
به‌مناسبت شغلی که دارم‌غالبا به‌کشور های خارج سفرمیکنم باور کنید تابحال در هیچ‌شهری ندیده‌ام که مانند پایتخت کشور ماهرروز خیابانی را خراب کنند. بار هادیده شده که خیابان را در عرض مثلا سه‌سال متجاوز ازسه‌بار برای تنها- کابل کشی یا رقو یاتلفن خراب کرده‌اند. واین‌نشان دهنده آنست که‌کار کارشناسان‌مربوطه‌هنگام‌تهیه‌پروژه کابل کشی ،تعمق و بررسی‌لازم رانکرده‌اند.

حفاری خیابان بمنظورتجدید ویارفع نقائص کابل کشی ، از یك سوی برای مردم تولید ناراحتی‌وگرفتاری می کند. از یك سوی ترافیك تهران را سنگین تر می سازد،ازیك‌سوی صاحب کابل کشی‌رابامخارجی روبرو می کندو از سویی‌دیگر قسمتی از آسفالت خیابان را از بین می برد و درنتیجه‌شهرداری راوادار به صرف مخارجی جهت مرمت‌آن نقاط مینماید .

خانم شهلالشگری مینویسد :
مدتی‌است خیابان کم عرض خواجه‌نظام‌الملك را برای کابل کشی کنده‌اند . لذا خاکهای مازاد نقاط حفاری شده درکنار خیابان بروی هم انباشته‌شده‌اند وحالا علاوه براینکه‌گردو خاك ناشی از عبوروسایل نقلیه اهالی راناراحت ساخته است ،عبورو مرور رهگذران هم از خیابان سخت‌ودشوار شده‌است .

آقای رضاموسوی می گویند:
قسمتی از خیابان خواجه‌نصیر طوسی راچند ماه پیش به منظور کابل کشی خراب کردندولی‌با آنکه چند ماه است از انجام کارکابل کشی می گذرد ، معذلك هنوزنسبت به مرمت‌نقاط حفاری شده‌اقدامی نشده‌است‌از اینرو عبور از پیاده‌روی خیابان امکان پذیرنیست لذارهگذران ناگزیرند از قسمت‌سواره روی خیابان عبور کنندوجان خودرا در معرض تصادف‌و خطر قرار دهند.

ضمنا خیابان هاوکوچه هائی که‌ذیلا ذکرمیشود ، موردحفاری قرارگرفته‌اند که خوانندگانی که‌نامشان ذکرشده خواسته‌اند شهرداری آنها را مرمت‌کند .
کوچه کاوه منشعب از خیابان سعدی.

یعقوب‌رحیمیان

کوچه‌پروین جاده‌قدیم شمیران
ح‌ـالف

قسمتی از خیابان شاهپور
علی‌شهاب‌الدین
قسمتی از خیابان فرح‌آبادژاله
ناصر موسوی

باآنکه‌شهرداری هر سال در برنامه اسفالت خودتعدادبسیاری ازکوچه‌هاو خیابان های تهران را اسفالت می کند، معهذاهنوز خیابان‌و کوچه هایی در داخل محدوده شهر هستند که‌بدون اسفالت باقی مانده‌اندو قطعا گردو خاکی که از همین‌خیابان ها در فضای محیط زیست‌تولید میشود ، عوارض بیماری و بهداشتی نیز برای اهالی دربر دارند.

آقای محسن بازرگان می‌نویسند.
خیابان شماره یك فرح‌آباد ژاله از بدواحداث تاکنون فاقد اسفالت بوده‌است در تابستان قشری از گردو خاك زندگی ساکنان‌این خیابان رامی‌پوشاند ودرزمستان هم گل‌ولای موجب سختی عبورو مرور می گردد.

آقای حسن‌غنی‌نیا می‌گویند:
سه‌سال پیش دوخیابان کرمان آستانه واقع در منطقه مسکرآباد را جهت‌اسفالت تحویل پیمانکاران دادند . در همان موقع پیمانکارا ن، عملیات خاکبرداری را آغاز کردند ، ولی‌ناگهان دنباله‌کار را رها کردندوتاکنون هم برای انجام اسفالت‌بازنگشته‌اند !

کوچه‌هاو خیابانهایی که‌عده‌ای از خوانندگان روزنامه تقاضای اسفالت آنها را کرده‌اند ،این ها هستند : خیابان ۱۲متری آریامهر واقع‌در فرح آبادژاله س ـ غ

انتهای خیابان‌استوارلشگری
مرتضی‌شفیعی

خیابان جم درآریاشهر
سیروس‌فاتح

تجدید اسفالت‌خیابان‌خانی‌آباد
عبداله‌قدمی

انتهای خیابان سبلان واقع‌در خیابان‌نظام آباد
معصومه‌نیکفر

تجدیداسفالت خیابان تاج‌شهر زیبا
پرویز.م

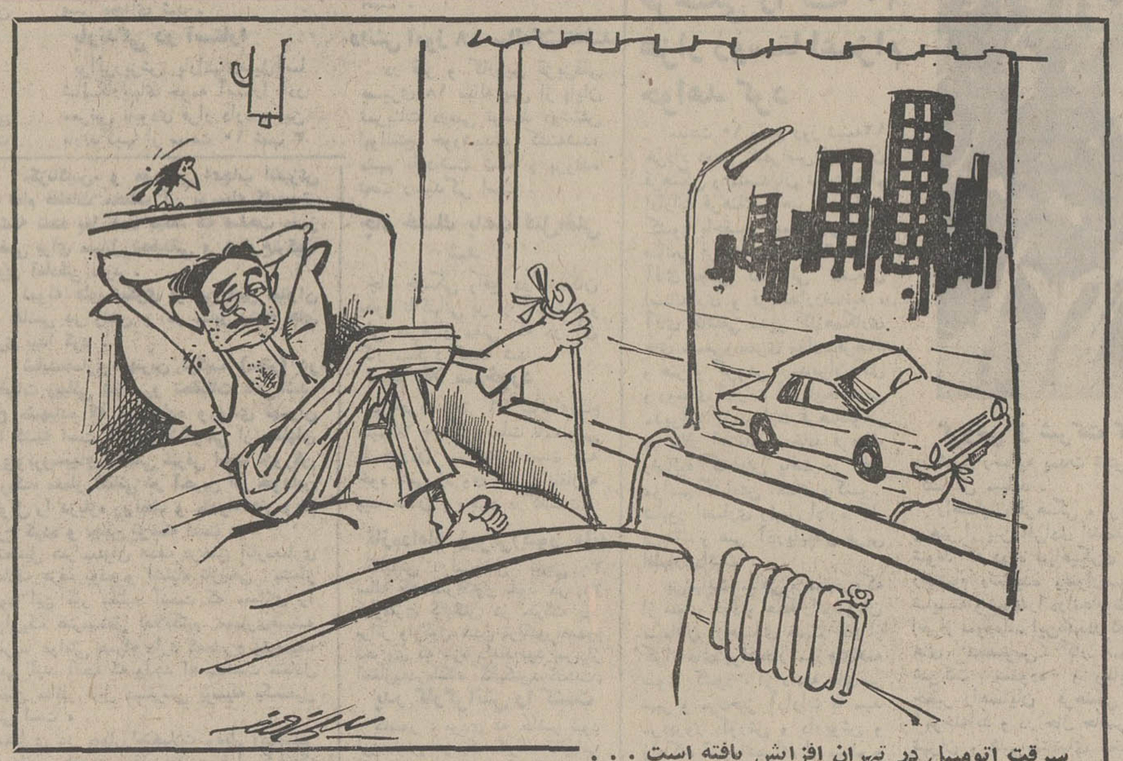

سرقت اتومبیل در تهران افزایش یافته است . . .

حاشیه پرداز
هادی خرسندی

انتخاب نامه نویس شایسته!

وزارت پ ـ ت ـ تکه‌علامت اختصاری آن (وزارت پست و تلگراف و تلفن) باشد ،اعلام کرده که جوانان ایرانی می ـ تواند در مسابقه « بهترین‌نامه سال» شرکت کنند .

وزارت پست و تلگراف و تلفن ، همه مشکلات را حل کرده وحالا همینش مانده که جوانان ایرانی را تشویق‌کنند که درمسابقه‌کنگره پستی‌جهانی شرکت کنند و نامه یا انشائی تحت عنوان(لذت دریافت‌نامه از یک دوست) بنویسند و به آدرس وزارت‌پست و تلگراف و تلفن سوئیس بفرستند تا انشاءاله یک جوان ایرانی از میان‌تمام‌نامه‌نویس های‌سراسر دنیا به عنوان « نامه نویس شایسته» انتخاب شود ! و موجبات سرفرازی هموطنان عزیز را فراهم کند که اینقدراز خرابی پست و تاخیر تلگراف و دردسر تلفن گلایه نفرمایند!

سئوال بنده اینست که‌فرض بفرمائید خودمن به عنوان‌یک جوان ایرانی ، که اتفاقادست به قلم هم بدنیست ، داوطلب شرکت در این مسابقه جهانی باشم و سه چهار ورق کاغذ را درباره (لذت دریافت نامه از یک دوست) سیاه کنم و بگذارم توی پاکت که پست‌کنم. اولا از کجا معلوم که چسب در پاکت آنقدر چسبندگی‌داشته باشد که در پاکت را بچسباند؟ حالا آمدیم واین مشکل رابنده با مقداری سریش یا سریشم ، حل کردم ، مشکل چسباندن تمبر را چکارش کنم ؟ چون تمبر هائی که داریم . موقع خیس کردن، روی زبان می‌ـ چسند و کنده نمی شود. اما روی پاکت که می کوبیم ،لوله می شود و قلمبه می آیدبالا، حالا آمدیم و بنده از خیاطسر کوچه‌مان خواهش کردم‌پاکت نامه را ببندازد زیر چرخ‌ودور تا دور آن را بخیه بزندوگیرم همه این مشکلات حل شد، و نامه پرسوز و گداز بنده برای شرکت در مسابقه جهانی‌نامه نگاری پست شد .

حالا وزارت محترم‌و پست و تلگراف وطن ، به بنده قول‌می دهد اگر این‌نامه را بنده‌امروز که اواسط خرداد ماه‌هستیم ، پست کنم تا روز هفدهم مهر ماه که مهلت آخر مسابقه‌است به دست هیئت داوران می ـ رساند ؟؟

از الان تا روز مسابقه ، درست چهار ماه فرصت‌داریم، بنده هم کاملا آماده شرکت در این مسابقه هستم ، اما چطور می توانم امیدوار باشم نامه‌ام بعد از چهار ماه بدست هیئت داوران خواهد رسید ، در صورتیکه توی همین تهران ، وقتی یک نامه را در خیابان امیرآباد برای زایشگاه حمایت مادران توی صندوق پست می اندازیم، وزارت‌پست‌و تلگراف و تلفن رساندن آن رائه مادو نه روز و نه ساعت طول می دهد ؟

خوانندگان روزنامه انتقادمیکنند

انتقادات تلفنی خود را ، هرروز غیراز پنجشنبه ها ـ از ساعت ۴ تا ۱۰شب ـ با تلفن ۳۱۱۰۷۱ درمیان بگذارید

تلفن‌ها

★ الو من مینو رستگار ـ

بین ساعت یک تا سه‌بعد از ظهر ، در حالیکه عده‌ای مسافردر ایستگاه انتهای خط ۱۵۷ (میدان ونوق) صف طویلی را زیر آفتاب‌سوزان تشکیل داده‌اند ، تعدادی از اتوبوس های همین خط در آن‌طرف خیابان‌خالی پارک شده‌اند و معلوم نیست رانندگان‌و کمك رانندگان‌آنها کجاهستند.

★ الو من جعفر اخوان ـ

در سرتاسر خیابان مدیر، یوسف آباد ، بیش از پنج مغازه فروشنده‌ارزاق وجود ندارد. نظراهالی اینست که شعبه‌ای از فروشگاه های تعاونی شهر و روستا در این خیابان تاسیس گردد .

آبگوشت ده تومانی !

در یکی از قهوه خانه‌های معروف شیراز که اکثر توریستها به آنجا میروند، چای را استکانی ۵ ریال میفروشند و همینطور بابت یکدیزی آبگوشت‌بامخلفاتش حدود ده تومان می‌گیرندمن معتقدم برای اینکه توریست هائی‌که باین شهر می‌آیند با خاطره بدی اینجارا ترك نکنند . بهتر است مسئولان مربوط این شهر ، به شدت با هر نوع گران فروشی مبارزه کنند .

رضا هاشمی

توجه به آثار تاریخی

در شیراز محلی به نام سنك سیاه معروف است‌که در بازار چه‌یی که درنبش شمالی‌آن یك‌اطاقك مخروبه و کثیف قرار گرفته وسنك سیاهی هم پشت اطاقك می باشد ، واقع است در این موقع که برای حفظ آثار تاریخی مبالغ سنگینی خرج میکنند ، خوبست این دخمه کثیف را بصورت بنائی آبرومند در بیاورند .

اسداله هژیری

نامه‌ها

فوق‌العاده دوری از مرکز

برابر قانون استخدامی کشورفوق‌العاده‌خارج‌ازمرکز مستخدمین دولت بر مبنای حقوق دریافتی آنها است ، لکن کارمندان وزارت پست و تلگراف و تلفن مبلغی را که بهمین عنوان دریافت‌می کنند ، طبق قانون‌استخدامی ۱۳۳۸ است . در صورتیکه در سایر وزارتخانه ها دراین مورد برابر قانون جدیدعمل میکنند .

عبداله سعیدی

الی‌لیلی‌اند کمپانی مقیم‌ایندیانا پلیس‌ایندیانا در امریکا

صاحب اختراع راجع به «ترکیبات جدیدسفالوسپورین‌و طریقه تهیه آنها » که درایران تحت شماره ۴۵۰۴ به ثبت رسیده است . اجازه بهره ـ برداری از اختراع مزبور را به اشخاص ذینفع عرضه‌می‌نماید. برای کسب اطلاع بیشتر بدفتر حقوقی ر . آقابابیان وهمکاران خیابان شاه کوچه‌نوبهار شماره ۱۸ مراجعه شود .
آ ـ ۱۶۷۹۶

سی .اچ . بوهرینگرشان‌مقیم انگلهایم در آلمان

صاحب اختراع راجع به «اطلاعات درطریقه‌تهیه ۲ـاریل آمینو ـ ۱و۳ دیازاسیکلوالکن های جانشین شده یااصلاحات مربوط به آنها » که در ایران‌تحت‌شماره۶۷۲۵ بثبت رسیده است . اجازه بهره ـ برداری از اختراع مزبور را به اشخاص ذینفع عرضه‌می‌نماید. برای کسب اطلاع بیشتر بدفتر حقوقی ر . آقابابیان وهمکاران خیابان شاه کوچه‌نوبهار شماره ۱۸ مراجعه شود .
آ ـ ۱۶۸۰۰

روهم‌اندهاس کمپانی مقیم فیلادلفیا در امریکا

صاحب اختراع راجع به «۳ر۵بنزامید های دو استخلافی و طریقه کنترل رویش نباتات نامطلوب » که در ایران تحت شماره ۷۳۲۸ به ثبت رسیده است . اجازه بهره ـ برداری از اختراع مزبور را به اشخاص ذینفع عرضه‌می‌نماید. برای کسب اطلاع بیشتر بدفتر حقوقی ر . آقابابیان وهمکاران خیابان شاه کوچه‌نوبهار شماره ۱۸ مراجعه شود .

الی‌لیلی‌اند کمپانی مقیم‌ایندیانا پلیس‌ایندیانا در امریکا

صاحب اختراع راجع به «طریقه تهیه مواد انتی‌بیوتیك سفالوسپورین با خاصیت آثراز راه دهان » که درایران تحت شماره ۷۴۷۵ به ثبت رسیده است . اجازه بهره ـ برداری از اختراع مزبور را به اشخاص ذینفع عرضه‌می‌نماید. برای کسب اطلاع بیشتر بدفتر حقوقی ر . آقابابیان وهمکاران خیابان شاه کوچه‌نوبهار شماره ۱۸ مراجعه شود .

هدیه تابستانی آزمایش

کولر اطاقی

محصول جدید آزمایش

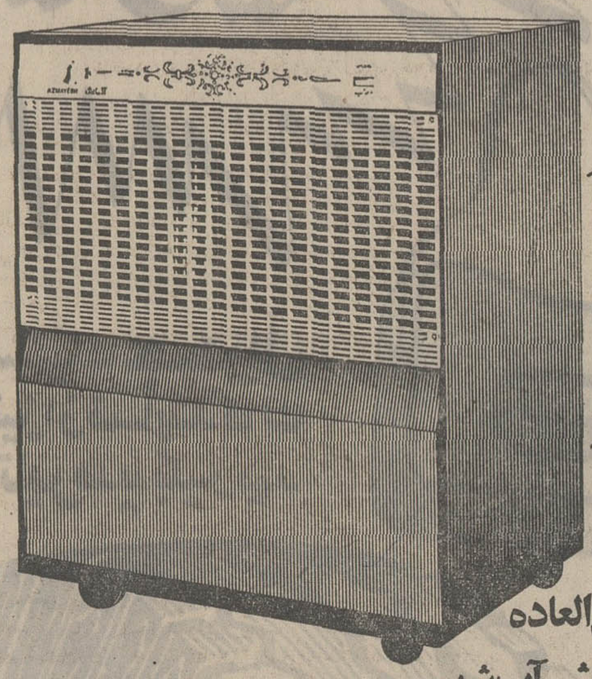

یك کولر زیبا
باقیمت خیلی مناسب
پرازنسیم خنك

۱ـ بامخزن آب بسیار بزرگ
۲ـ قدرت خنك کنندگی فوق العاده
۳ـ قابل وصل به‌لوله‌کشی آب شهر
۴ـ بدون احتیاج به‌کانال کشی

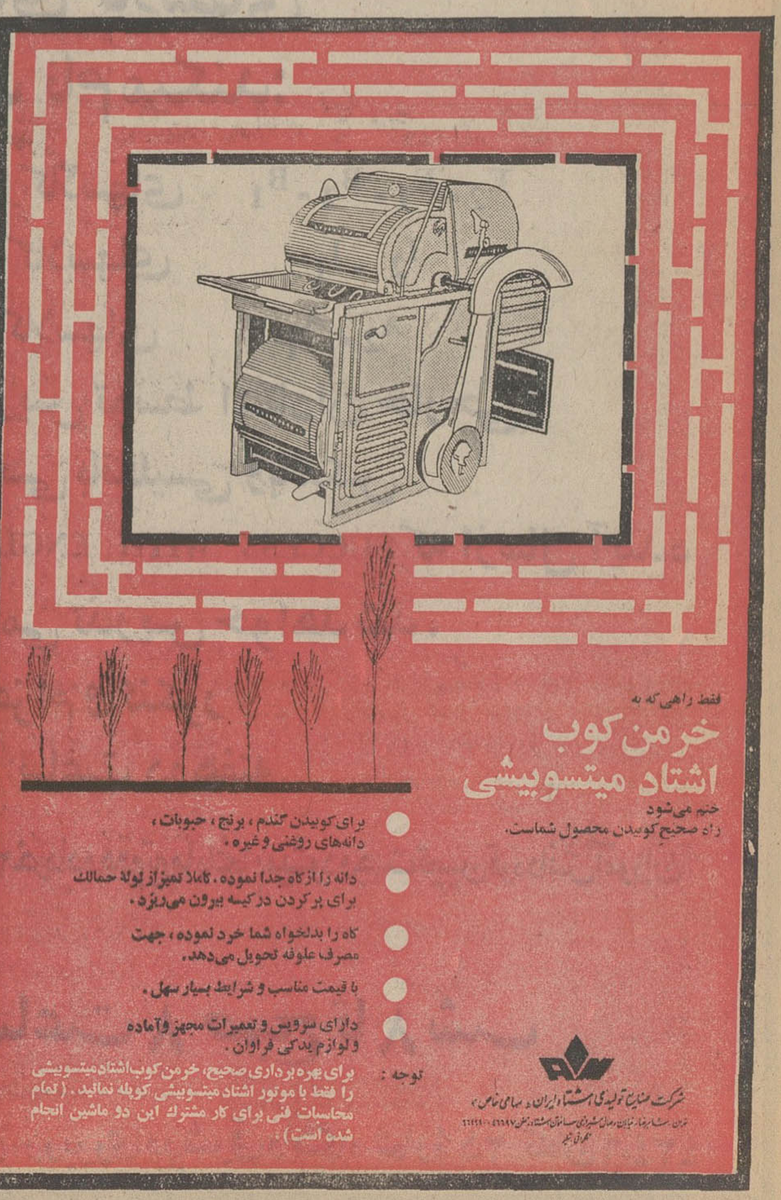

فقط راهی که به
خرمن کوب
اشتاد میتسوبیشی
ختم می‌شود
راه صحیح کوبیدن محصول شماست.

- برای کوبیدن گندم ، برنج ، حبوبات ، دانه‌های روغنی و غیره .
- دانه را ازکاه جدا نموده . کاه را تمیزاز لوله حمالك برای پرکردن درکیسه بیرون می‌ریزد .
- کاه را بدلخواه شما خرد نموده ، جهت مصرف علوفه تحویل می‌دهد.
- با قیمت مناسب و شرایط بسیار سهل .
- دارای سرویس و تعمیرات مجهز وآماده و لوازم یدکی فراوان .

توجه : برای بهره برداری صحیح، خرمن کوب اشتاد میتسوبیشی را فقط با موتور اشتاد میتسوبیشی کوبله نمائید . (تمام محاسبات فنی برای کار مشترك این دو ماشین انجام شده است) .

شرکت صنایع تولیدی اشتاد ایران ، سهامی خاص
تهران ـ خیابان ... ـ تلفن ... ـ تلگرافی ...

آموزش و پرورش در جهان امروز

بین ساعات درس تیغه کشی نکنید!

نوشته: «پیر دیاز پدر کال»
(معلم دبیرستان رازی)

کسانیکه بتوانند ـ کار میکنند
کسانیکه نتوانند ـ معلمی میکنند
کسانیکه معلمی بلدنباشند ـ نویسنده کتاب و مقاله در باره تعلیم و تربیت میشوند!

در بخشنامه‌مورخ‌نوزدهم اکتبر۱۹۶۰ وزارت‌آموزش ملی فرانسه که خواندنش برای افراد کنجکاو خالی‌از لطف ولذت‌نیست، درباره آموزش‌زبان وریاضیات در کلاسهای ابتدائی عینا چنین نوشته شده:

« جای تردید نیست که برای نو آموزان خردسال حفظ کردن قاطعترین و با دوامترین شکل آموزش است.»

در همین بخشنامه جمله دیگری بچشم می خورد:

« چنانچه‌تمام مساعی خود را روی دومادهٔ اساسی یعنی زبان وریاضی تمرکز دهیم آنوقت است که می بینیم نتایج مورد نظر بدست‌آمده وادامه دروس و تحصیلاتی که برای محصلین اختصاص داده شده ثمربخش خواهد بود.»

این دو جمله خلاصه و عصاره تعلیماتی است که خوشبختانه شایسته‌آنستکه آموزش سنتی بدان اطلاق شود. هرچندکه حفظ کردن دروس زبان و ریاضی برای نوآموز طبق اصول آموزش و پرورش و با توجه به فاصله اساسی عمیقی که بین تعلیم زبان و آموزش ریاضی وجود دارد و روشی کهنه و نظریه‌ای پوچ و باطل بشمار می آید ولی امروزه هنوز همین نظر کهنه وناباب تقریبا همه‌جا اجرا میشود. در جمله « دروسی که برای محصلین اختصاص داده شده » فعل مجهول بکار رفته بی آنکه فاعل جمله یعنی « کننده کار» تعیین شده باشد . قصد مادراینجا موشکافی وافشاء رموز عبارت‌نیست بلکه میخواهیم اشتباهات عمیق و خطرات آنرا گوشزد کنیم.

زبان شناسی ومنطق

وجه امتیاز و اختلافی که تا به امروز بین زبان و ریاضیات قائل شده‌اند همیشه آنرا با این عبارت توجیه کرده‌اند.

« تحصیل زبان به شخص امکان میدهد که درشناخت شخص‌خود شناخت زیبائی هاهرچه بیشتر پیشرفت کند.»

معمولا در مقدمه اغلب آثار ادبی نظراتی در همین زمینه ابراز شده بعبارت دیگر در مقدمه هر اثری که درباره زبان یا ادبیات نوشته شود نویسنده چنین‌اظهار نظر میکند:

«ناچیز شمردن‌زبان‌تهدیدی برای شکل‌پذیری اندیشه‌ای ظریف‌ومتنوع‌وخطری برای‌احساسات رقیق‌است .اندیشه و احساسات خود رابازبانی که کاملا برآن تسلط دارند، بیان کرده یا می کنند.»

مسئله‌ای که باقی میماند اثبات این نکته است که‌نثر نویسنده مقدمه، خود نمونه کاملی از درجه تسلط او برزبانی است که آن چنان با حرارت بدنبال تحقیق آنست. بموازات‌این جستجو که برای بیان‌مافی‌الضمیر واحساسات از طریق آموختن زبان صورت میگیرد حل یک مسئله ریاضی‌کمک بزرگی میکند که شخص صاحب یک اندیشه منطقی و افکاری مستدل گردد.

این دو مسئله توامان و بظاهر فریبنده‌برهیچ بنای محکم علمی استوار نیست.

آثار روانشناسان وزبان شناسان ثابت کرده که افکار طفل دارای خصیصه‌ایست که بیشتر جنبه مخالف دارد.«ژان‌توشی » و «ژاکپیروئه» دراثر معروف‌وعالی خود بنام «عملیات کلاسی » پیشنهاد میکند فاصله بین مواد درسی را بایداز میان برداشت ودر این باره مینویسد:

« قواعد و نظامات ودروس (زبان فرانسه ، ریاضیات‌و غیره) جزء ابواب و مقولاتی استکه بوسیله بزرگسالان‌و تناسب باعقل و منطق‌ایشان وسازمانی که برای کار و فعالیت ترتیب داده‌اند وشایسته خودشان است بوجود آمده بنابراین نه‌تنها مسلم نیست بلکه احتمال آن نیز وجود ندارد که افکار و روحیات طفل بتواند آنهارا بپذیرد و با آنها خو بگیرد . اگر می‌بینیدبچه ها در حال حاضر آنها را می پذیرند صرفا بدانجهت است که همه آنها را بزرگسالان بدیشان تحمیل کرده‌اند.»

فاصله واختلافی که در اصل بین دروس و بخصوص بین زبان و ریاضی قائل شده‌اند،تنها یک نتیجه عملی داشته و آن ایجاد راهی‌برای صرف وقت‌طفل‌بوده واو با تهیه و تنظیم‌دفترچه های جداگانه برای دروسی که دراصل بایدیکی باشد میداند چگونه وقتش را بگذراند فکرایجاد فاصله بین مواددرسی چنان جلو رفته که‌حتی برای درس واحدی مثل زبان رشته های‌مختلفی نظیر دستور زبان ، املاء، انشاء، لغت، دیکته ، قرائت و غیره ابداع و هر درسی رابه‌چندین درس تقسیم کرده‌اند و حال آنکه این کاربیش از آنکه تقسیم‌درس نامیده شود باید آنرا تفرقه وپراکندگی و تشتت نام نهاد.

این آموزش‌هابطرز خطرناکی سبب گردیده که‌دانش آموز بیک درس‌ـ مثلا بزبان‌ـ ذوق پیدا کند، بارها شنیده‌ایم فلان پدر میگوید:

« بچه‌من در ریاضی ضعیف است و برعکس درزبان بسیار قوی است. » گفته این پدر را میتوان به نابختگی و نسنجیدگی روش تعلیم و تربیتی تعبیرکرد که برمبنای خطا و اشتباه پایه گذاری شده است. یگانه « مزیت» جدا بودن زبان و ریاضیات جهت‌یابی پیش‌از وقت طفل است که بیشتر پاسخگوی هدفهای اقتصادی نسبت به تعیین نوع مشاغل برای‌امرار معاش است تاهدفهای تعلیم و تربیت واقعی. بعبارت واضحتر باید گفت تنها نتیجه‌گیری که دانش آموز از جدائی زبان و ریاضی میکند اینستکه زودتر راهی را برای انتخاب شغل و حرفه و گذران زندگی انتخاب میکند بی آنکه به هدف اصلی از تحصیل علم و دانش نظر داشته‌باشد.

فلج‌مغزی

کسانی که با آموزش هم‌آهنگ بین زبان و ریاضی مخالفند استدلال می کنند که در دنیای امروزی نیاز بوجود متخصص روز بروز بیشتر احساس می شود . وقتی رشته های درسی از هم جدا باشند هر محصلی بدنبال رشته جداگانه‌ای رفته و در آن رشته متخصص خواهد شد و نیز میگویند همانطور که در کار های اجتماعی هرروز تقسیمات بیشتری صورت می گیرد در کارمدرسه هم این تقسیمات کمال لزوم را دارد . این «فیلسوف مابان» مدرسه را بچشم یک آموزشگاه ساده حرفه‌ای می نگرند که وظیفه دارد اطفال را برای کسب و کار و حرفه‌ای آماده کند آنها ابعاد وسیع دانش امروزی را که بطرز لاینحلی به‌حجم تعلیم‌و تربیت ارتباط و بستگی دارد انکارمی کنند و این مسئله را نادیده می گیرند . این آقایان سخنان «کانت»راخیلی زود فراموش کرده‌اند که میگوید

«هدف تعلیم‌و تربیت توسعه کمال در هر فرد است ولی کمالی که شایسته آن باشد .»

«هانری ـ ژولی»خاطرنشان می کند

«تعلیم و تربیت مجموع کوشش‌هائی است که بمنظور ساختن و پرداختن هرفرد بکار میرود و او را صاحب‌نیروو‌خصیصه‌ای می کند که بکار بردن آنرا در راه خوب و مفید باو میاموزد . »

اگر لازم باشد از بررسی های‌اجتماعی خود نتیجه‌گیری کنیم و بکوشیم که تخصص وپرورش متخصص از ضروریات ناپسند است باز هم نباید این امر تمام کمالات و شایستگی های مارامحکوم کند . انسانی که از حواس پنجگانه خود فقط حس‌بویائی رابکار میاندازد و باین‌ترتیب شناخت خود را از دنیا منحصر به قوه بویائی می کند به سرعت بطرف سکون و عدم تحرک پیش می رود . مگر ما قصد داریم از فرزندانمان افرادی بسازیم که دچار فلج مغزی شده باشند ؟ ما در نظر نداریم برای آنها نبوغ و استعداد های گوناگون بخواهیم . «لئوناردداوینچی» یا «میراندول» هم در این دنیا زندگی کرده‌اند . ولی باید جدائی ناموجه بین زبان «ما از نوشته‌یا مکالمه»و ریاضی‌رامردود شمرد. زبان و ریاضی نه فقط آنطورکه‌متخصصین تعلیم و تربیت ادعا می کنند با یکدیگر تضاد و مباینتی ندارد بلکه‌این دو لازم و ملزوم و مکمل یکدیگرند و روی همدیگر نفوذ دارند و هریک دیگری را یاور می کند . عمر خیام‌دانشمندایرانی هم شاعر بود ، هم ریاضی‌دان و هم‌ستاره‌شناس ، پاسکال دانشمند فرانسوی هم فیلسوف و هم‌ریاضی‌دان بود تصور میرود ذکر همین دو چهره‌تحسین‌انگیزه بعنوان نمونه های‌بارزکافی باشد .

برای فرا گرفتن فلسفه جدید بوسیله منطق دانستن مقدمات ریاضی امری‌ضروری و اجتناب ناپذیر است . منطق که قسمت اصلی فلسفه و ریاضیات را تشکیل میدهد بافورمول «پیاژه» بعنوان «تجزیه و تحلیل موکد و معلوم شناخت ها» یعنی مطالعه شکل اعمال قوه مدرکه بدون مواجهه با ماده‌ای که روی آن تاثیر می گذارد بیان می شود . شکل نه فقط باعث‌تقلیل معنی نمی شود بلکه منبع معانی است یا بهتر بگوئیم شکل همان خود معنی و مولد دانش و بالاخره ریشه تمام علوم است بنابر این اختلاف قائل شدن بین شکل و معنی «یا شکل و محتوی»که از لحاظ اصول نزدیک باختلاف‌سنتی‌بین ریاضی و فلسفه است عملی بی معنی و باطل بوده و بیش از آنکه بیفایده باشد ، زیانبخش است .

منطق و ریاضی

با ذکر یک مثال دیگر این مسئله کاملا به ثبوت میرسد و آن زبان شناسی است .«سوسور» تعریف دقیقی در باره زبان شناسی کرده و می گوید

«وقتی زبان بصورت یک علم مستقل و بخاطر خود زبان مورد نظر قرار گیرد زبان شناسی‌بیش از پیش از ریاضیات بعنوان یک ابزار تحلیلی استفاده میکند ، کتابهائی که «ن. کومسکی» در باره ترکیب کلام به رشته تحریر درآورده و همچنین آثاری‌که «ژـ ژـ کاتز » و «ژ.ا. فودور»در باره علم معانی و مطالعه جزئیات زبان از حیث‌معانی نوشته‌اند ثابت میکند منطق و ریاضی » از زبان شناسی منفک نبوده و زبان شناسی تا حدبیشماری منفعل از منطق و ریاضی است . قواعد و تئوریهای مختلف دستور زبان که فی‌المثل قابل تبدیل و تکثیر باشند برای کسیکه روی یک اثر ریاضی و اقتصادی با هم کار میکند نامفهوم و غیرقابل درک‌خواهد بود .

باین ترتیب فلسفه ، تحصیل زبان،ریاضیات تناقضی با همدیگر ندارند و وجود یکی باعث نفی دیگری نمیشود . دانستن ریاضی و حل مسائل ریاضی و بالاخره کار ریاضی‌دان برای فیلسوف برای زبان شناسی و برای عالم منطق لازم و حتمی بوده و همچنین برای جامعه شناس و اقتصاددان‌و پزشک نیز کاملا واجب و ضروری خواهد بود. کیست که بتواند اهمیت زبان شناسی راحتی برای جامعه شناس و برای فیلسوف و یا برای روانشناس انکار کند ؟ دراین مورد میتوان امثله فراوانی ذکر کرد .

این امر بیش از آنکه یافتن متخصص در رشته‌ای باشد ارتباط بین علوم مختلف است و از اعمال مشترک آنها است که اختراعات و ترقیات امروزی بوجود می آید .

همچنین باید از خودمان بپرسیم که منشعب ساختن و تکه‌پاره کردن یک رشته از علوم(مانند ریاضی . فیزیک ، علوم انسانی) به دهها رشته مختلف‌چه‌نتایجی ازنظرآموزشی‌وتربیت ببارخواهد آورد ؟ یا بعبارت صحیح‌تر آثرات و نتایج‌تفکر در باره علم چیست و در یک کلمه : چگونه‌باید بعد از آنچه که ممکن است آنرا انقلاب فلسفی علوم قرن بیستم نامید دو باره کلاس را تشکیل داد .

نرده آهنی لازم نیست . چهارچوب لازم است

از مطالعه آنچه گذشت چنین نتیجه میگیریم که بایستی یک اصلاح «رفورم» موثر تعلیم و تربیت سنتی‌ازطریق برداشتن حد فاصل تیغه هائی که بین دروس یک کلاس وجود دارد . صورت گیرد اوقات مدرسه و ساعات درس نباید بصورت‌نرده باشد بلکه باید بصورت یک چهارچوب‌ساده درآید بی آنکه برای متنوع‌ترین فعالیتها الزام و اجبار قائل شوند و بی آنکه کسی بفکر دقیقه شماری باشد .

فعالیت مدرسه‌ای دیگر «کارته مانده»نیست بلکه یک جای آزاد و رفیع تحت رهبری‌شاگردان و معلمین است که با مشورت قبلی و اتفاق آراء صورت گرفته است آنچه که مقرون بحقیقت است ظاهرا اولین بار شاگردان دکتر «دوکرولی » بلژیکی بودند که به نحوه ساعات درس فعلی و چگونگی استفاده از وقت‌در مدارس که هرساعت دیگر است یا بعبارت صریحتر باین «تیغه کشی بین ساعات» شدیدا حمله کردند .

در فرانسه نیز «فرنیه » با سرسختی از این نوطلبی‌دفاع کردوبمعرفی وتوصیه آن پرداخت. دور و تسلسل دروس و تمرینهای مختلف در باره یک موضوع مشترک بوسیله کانونهائی که خود کلاس انتخاب میکند و با در نظر گرفتن منافع بچه ها ترتیب داده میشود . دیگر ساعات درس‌بصورتی که درگذشته در مدارس بچشم میخورد وجود ندارد .

بقیه درصفحه ۱۳

جدائی مسائل ریاضی از ادبی یک خطای تاریخی در آموزش و پرورش بشمار میآید

ادبیات و ریاضیات تفکیک ناپذیرند

از کودکستان تا دبستان نسازیم

اعلام فروش سهام

بانک توسعه و سرمایه گذاری ایران

اعلامیه پذیره نویسی عمومی سهام بانک توسعه وسرمایه گذاری ایران
شرکت سهامی عام درشرف تاسیس

بمنظور کمک به‌تجهیز و بکارانداختن سرمایه های داخلی و خارجی جهت فراهم نمودن هرچه بیشتر امکانات توسعه‌اقتصادی‌وصنعتی کشور گروهی از صاحبان صنایع و سرمایه گذاران ایرانی در صدد تاسیس بانکی بنام بانک توسعه و سرمایه گذاری ایران برآمده‌اند . اجازه تاسیس بانک از طرف بانک مرکزی ایران صادر گردیده و اساسنامه ان نیز بتصویب شورای پول و اعتبار رسیده است .

سرمایه بانک مبلغ دو میلیارد ریال است که هشتاد درصدآن توسط موسسین تعهد گردیده‌است،همچنین پنجاه درصد کل سرمایه بانک بصورت نقد ببانک مرکزی ایران سپرده شده است .

اینک موسسین بانک به پیروی از سیاست دولت مبنی بر فراهم نمودن زمینه های هرچه‌وسیعتر برای مشارکت و سهیم نمودن عامه مردم در موسسات بزرگ تولیدی و مالی و بکارانداختن سرمایه های کوچک در توسعه و آبادانی کشور چهارصد هزار سهم یکهزار ریالی‌برابر باچهار صد میلیون ریال بقیه سرمایه بانک را بدینوسیله جهت‌فروش به عموم عرضه مینمایند تا افرادی که مایل بخرید سهام بانک هستند با توجه‌به اطلاعات مذکور در این اعلامیه پذیره نویسی از تاریخ این آگهی بمدت یکهفته به بانک عمران ـ شعبه‌مرکزی واقع در خیابان اسلامبول مراجعه و ورقه تعهد سهام را که نزدبانک‌مزبور موجود است تکمیل و امضاء نموده و پنجاه درصد مبلغ کل سهام مورد تعهد خود را بحساب شماره ۶۱۱۱ در همان بانک که بنام بانک توسعه و سرمایه گذاری ایران (در شرف تاسیس) افتتاح گردیده‌پرداخت و رسید دریافت دارند .

بانک عمران در هر موقع که چهار صد هزار سهم مذکور با رعایت‌نکات فوق تماما تعهد و پنجاه درصدمبلغ آن پرداخت شود از قبول تقاضای اضافی جهت پذیره نویسی خودداری خواهد کرد .

مشخصات اصلی بانک بشرح زیر است .

۱ ـ نام بانک : بانک توسعه و سرمایه گذاری ایران (شرکت سهامی عام) .

۲ ـ موضوع و عملیات بانک : بانک بمنظور تجهیز سرمایه های داخلی و خارجی و بکار انداختن آن جهت توسعه صنعت و معدن و سایر امور تولیدی تشکیل میشود و بارعایت قوانین‌و مقررات جاری عملیات زیر را انجام خواهد داد .

الف ـ اعطای‌وام‌واعتبارومشارکت در سرمایه موسسات صنعتی‌ومعدنی و تولیدی ونیز تضمین فروش سهام و اوراق قرضه‌ای که این موسسات با رعایت قانون صادر میکنند .

ب ـ مشارکت در سرمایه‌بانکها و موسسات مالی و شرکت های سرمایه گذاری خصوصی .

پ ـ دریافت وام و اعتبار ازمنابع ایرانی و خارجی و قبول سپرده های مدت‌دار و نیز صدور اوراق قرضه بانک .

ت ـ انجام کلیه عملیات بانکی مجاز برای موسسات صنعتی ومعدنی و تولیدی و نیز انجام سایر عملیات بانکی‌مجازکه‌مورد موافقت‌بانک‌مرکزی ایران قرار گیرد .

ث ـ قبول هرگونه‌وکالت و انجام هر نوع خدمات و معاملات که برای انجام مقاصد مندرج در اساسنامه بانک لازم باشد .

۳ ـ مرکز اصلی بانک در تهران و مدت آن نامحدود خواهد بود .

۴ ـ شعبه یا شعب : بانک فعلا شعبه ندارد .

۵ ـ سرمایه بانک : دومیلیاردریال است که به دو میلیون سهم یکهزار ریالی با نام تقسیم شده‌است . پنجاه درصد مبلغ اسمی سهام باید درموقع پذیره نویسی پرداخت گردد و پنجاه درصد باقیمانده بعدا در تاریخی که با رعایت قوانین مربوط و مقررات اساسنامه از طرف هیئت مدیره بانک تعیین میگردد پرداخت خواهد شد .

۶ ـ موسسین بانک هیچگونه مزایای خاصی برای خود درنظر نگرفته‌اند .

۷ ـ حداقل تعداد سهامیکه هر تعهد کننده میتواند در موقع پذیره‌ـ نویسی تعهد کند یکسهم و حداکثر آن دو هزار سهم است .

۸ ـ اجازه‌تاسیس‌بانک‌ازطرف بانک مرکزی ایران تحت شماره ۵۴ ش مورخ ۱۰ر۳ر۱۳۵۲ صادر شده است

۹ ـ برای انجام مقدمات تشکیل بانک فعلا هزینه‌ای پرداخت نشده است .

۱۰ ـ طرح اساسنامه بانک که بتصویب شورای پول و اعتباررسیده است به اداره ثبت شرکتها و مالکیت صنعتی تسلیم گردیده است و یک نسخه از آن در بانک عمران برای مراجعه در دسترس پذیره نویسان قرار دارد .

۱۱ ـ هرگونه‌اطلاع یا دعوتنامه‌ای که ازاین‌ببعدوتا تشکیل مجمع‌عمومی موسس لازم باشد در روزنامه های کیهان و اطلاعات منتشر خواهدشد.

ارزش هر سهم ۱۰۰۰ ریال

حداکثر تعدادسهام‌قابل‌فروش بهر نفر فقط‌دوهزارسهم

تاریخ فروش سهام :

تا ۷ بعدازظهر یکشنبه ۲۰ خرداد
(فقط ۳ روزدیگر)

محل فروش سهام

بانک عمران شعبه مرکزی
خیابان اسلامبول

هیئت مؤسسین بانک بترتیب حروف الفبا

آقای مهندس اسکندر ارجمند ـ رئیس هیئت مدیره و مدیرعامل شرکت شعله خاور .
آقای مهندس‌فائق اصغرزاده ـ عضو هیئت مدیره شرکت سهامی اصفرزاده
آقای جواد خسروشاهی ـ مدیرعامل گروه صنعتی کی‌بی‌سی
آقای حسن خسروشاهی ـ مدیرعامل شرکت سهامی خوراک
آقای دکترحسین خطیبی ـ ازطرف جمعیت شیروخورشید سرخ ایران
آقای‌محمدحسین(فریدون)داروگر ـ مدیرعامل شرکت سهامی کف
آقای مهندس حسین دفتریان ـ مدیرعامل مهندسین مشاور ایران سائوتی
آقای دکترهوشنگ رام ـ مدیرعامل بانک عمران
آقای مهندس احمد زنگنه ـ رئیس هیئت مدیره و مدیرعامل شرکت قند کرمانشاه
آقای‌ایرج سپه‌پور ـ مدیرعامل شرکت سهامی کشت و صنعت سپهان
آقای جهانگیر سپه‌پور ـ عضو هیئت‌مدیره شرکت سهامی کشت‌و صنعت سپهان
آقای دکترعلینقی فرمانفرمائیان ـ مدیر عامل بانک اعتبارات صنعتی
آقای مهندس فاروق‌فرمانفرمائیان ـ رئیس هیئت مدیره موسسه مهندسین مشاور فاروق ورشید فرمانفرمائیان
آقای دکتر غفار فرمانفرمائیان ـ رئیس هیئت مدیره شرکت سهامی ریسندگی و بافندگی شهرضا جدید
آقای حبیب لاجوردی ـ عضو هیئت مدیره شرکت سهامی توسعه صنایع بهشهر
آقای مهندس علی‌معین ـ مدیرعامل شرکت آوج
آقای محسن مقدم ـ رئیس هیئت مدیره و مدیرعامل شرکت سهامی ریما
آقای دکتر غلامرضا مقدم ـ قائم‌مقام سابق سازمان برنامه
آقای احمدوهابزاده ـ مدیرعامل بانک ایران‌وهلند
وعده‌ای دیگر

تهران، شهربی شخصیت

یک شهر مانند یک انسان باید شخصیت داشته باشد

قیافه‌ای که شهرهای ما بخود گرفته‌اند خنده آور است : درست مانند آنکه شخصی کلاه‌سیلندر برسر بگذارد وپاپیون بگردن آویزد ، قبائی به تن کند و شالی بکمر ببندد ، زنجیری برمچ دست بندد ، گیوه کرمانشاهی بپا کند وتسبیح زنان یکی از آوازهای تام‌جونز را زیر لب زمزمه نماید .

از دکتر حسن صدر حاج سیدجوادی

یک شهر همچون یک آدم است . هرآدم زنده باید شخصیت داشته باشد وبنابرعقیده روانشناسان شخصیت هرکس عبارت است از مجموع‌فعالیت‌های روانی یعنی احساسات افکار ، عواطف ، و نیز کردار و رفتار اوکه نمودار آن فعالیت‌ها میباشد.

شخصیت هرکس او را از دیگران متفاوت میسازد. بهمین جهت هرکس ذات خویش را تعقل میکند و به شخصیت خود آگاهی داشته میداند چه کسی است و چه نام دارد.

رفتار و کردار یعنی عکس‌العمل و واکنش هرکس دربرابر حوادث و اتفاقات نمودار شخصیت اوست . بدین ترتیب دو فرد جدا نمیتوان یافت که از حیث شخصیت یعنی‌از نظر رفتار و کردار و صفات مختلف همانند و یکسان باشند. شدت و ضعف این صفات باعث میشوند که انسان‌ها شخصیت های متفاوت داشته باشند . عواملی که شخصیت و منش‌افراد را تشکیل میدهند عبارتند از خصوصیات جسمانی ، تمایلات و امتیازات موروثی و نیز عوامل و تمایلات اکتسابی و عادات .

شهرها نیز مانند انسان‌ها دارای شخصیت متفاوت هستند . همانطور که خصوصیات خوب اخلاقی در برخی آدم‌ها آنقدر ضعیف است که از آنان با عنوان بی‌شخصیت‌یاد میشود خصوصیات وامتیازات بعضی شهرها نیز آنچنان ناچیز و غیرقابل اهمیت است که با همین عنوان باید از آنها یاد کرد.

ضعف‌ها و عیوب اخلاقی‌نیز شخصیت‌انسان را دچار تزلزل میسازد و بهمین منوال جنبه های منفی و ضعیف در عوامل تشکیل دهنده یک شهر موجبات ضعف شخصیت آن را فراهم میکند . در دنیا شهرهای استثنائی با شخصیت‌های استثنائی وجود دارند همچون پاریس ، لندن ، رم و تعداد انگشت‌شماردیگر از شهرهای دنیا که شخصیت‌آنهابه بسیاری از عوامل بستگی دارد . بسیاری دیگر از شهرهای دنیا گرچه شخصیت‌استثنائی‌درحد شهری مانند پاریس ندارند ولی درحد خود از اعتبار و اهمیتی‌درخور توجه‌برخوردارند.

برای آنکه یک شهر دارای شخصیت باشد مسئله بزرگی و عظمت‌یا تعداد جمعیت مطرح نیست. کافی است که خصوصیات ویژه‌ای برای‌خود داشته باشد که این خصوصیات‌را در نقاط دیگر نتوان یافت .

در سفر به تونس پایتخت این کشور را با آنکه شهری کوچک‌و کم جمعیت است‌شهری درحد خود با شخصیت‌یافتم . عمارت‌ها همه معماری خاص تونسی دارد . رنگها سفید و استیل بنا عموما از شیوه معماری اسلامی‌و کارتاژ مایه گرفته است . با آنکه سالها و قرنها در زیر سلطه استعمار خارجی بوده ولی تعداد بناهای اروپائی آن قابل توجه نیست .

شهر برای‌خود شخصیتی‌قابل ملاحظه‌دارد. خصوصیات آن را در هیچ شهر دیگری نمیتوان یافت . و این خصوصیات چنان‌است که اگر مسافری را چشم‌بسته در این نقطه فرود آورند و چشم او را بگشایند بدون‌تامل میفهمد که در کجاست ؟

شهر تونس به بزرگی و عظمت تهران‌نیست و یک سوم آن جمعیت ندارد ولی شخصیتی دارد که تهران فاقد آنست . در تهران‌بناها و ساختمانها معنویت ندارند و روح شرقی و قدیمی بناها از دست رفته است .

وقتی انسان ازتهران خارج میشود و سایر شهرها ی‌دنیارا با ویژگیهاو شخصیت خاص خود می‌بیندازاظهار تاسف نمیتوانخودداری نماید چه زندگی درشهری که شخصیت‌ندارد از همنشینی با کسی که فاقد شخصیت می‌باشد آسان‌تر نیست .

اگر همنشینی با افراد بی‌شخصیت باعذاب روحی همراه است‌زندگی در چنین شهری نیز متضمن ناراحتی و نارضایتی‌است . زیرا طبیعی است که وقتی انسان از مشاهده ظرافت معماری و زیبائی باغها و بستانها در یک شهر احساس خوشی و لذت میکند از زشتی‌های یک شهر نیز دچار رنج و عذاب میگردد !

ما در گذشته شهرهائی همچون اصفهان داشته‌ایم که شخصیت ممتاز آن از عظمتی افسانه‌ای برخوردار بوده است . این شهر ها با شخصیت ممتاز و عظمت خود ستایش همگان را برمیانگیختند . در دور افتاده ترین نقاط دنیا بسیاری از افراد آرزو می کردند در سپیده دم شهر های مشرق زمین کنار گنبدی مدور که از میان مناره های خود سربر آورده است بایستند تا درپرتو خورشید شکفتن گلبرگ ها را بنگرند و پرواز پرندگان سبکبال را بسوی سروها تماشا کنند .

دکان ها و خانه هائی که از فلز و چینی و گچ ساخته شده و مانندکافور و طلا میدرخشیدند ، بازار هائی که ازعطر عنبرو ادویه شرقی آکنده بودند، مجمر ها و بخور دانهائی که بوی مرو عنبر به فضا می پراکندند ، دکان های شراب و قهوه وشمع و ابریشم‌که بازرق و برق خود چشمها را خیره میساختند، گنبد ها و طاق های متقاطعی که با کاشیکاری های مینائی و گل بوته های فیروزه‌ای خود انسان را در رویائی شیرین فرو می بردند و بالاخره کشتزار های پر از موج و شوری که شوق‌زندگی را در دل صد چندان میساختند هرکدام بنوبه خود در فراهم آوردن شخصیت شهر های شرقی نقشی بر عهده داشتند.

اما امروز بقول آن شاعر فرانسوی دیگر پرنده زیبا در کنار جویباران اواز نمی خواند ، لک لک در میان نیزارجان سپرد و افسانه های دلپذیر شهرزاد و علاءالدین فراموش شد ، مجمر های مروعنبر خاموش شدند ، از بخوردان ها عطر برنمی‌خیزد و چراغ جادو نیز شکسته است .

شهر های ما شخصیت شرقی خود را از دست میدهند و هرگز نمی‌توانند عظمت و زیبائی خاص شهرهای اروپائی و امریکائی را بدست آورند .

از سوی دیگر وضعی که این‌شهر ها مخصوصا تهران بخود گرفته‌اند و سلیقه‌ای که عده‌ای فاقد صلاحیت دربنا های شهر بکار میبرند نه تنها به زیبائی و اصالت شهر ها صدمه میزند بلکه‌آنها را بصورتی مضحک و مسخره در می آورد .

تهران و برخی از شهر های ما اندک اندک قیافه خنده آوری بخودمی گیرند . درست مانند آنست که شخصی کلاه سیلندر بر سر بگذارد و پاپیون بگردن آویزد ولی قبائی به تن کند و شالی بکمر ببندد و در عین حال زنجیری برمچ دست ببندد ، قلاده سگ کوچک پشمالوی زیبائی را بدست گیرد و گیوه کرمانشاهی بپا کند و تسبیح زنان یکی از آواز های تام‌جونز را زیر لب زمزمه نماید .

خیره کننده خود منبع الهامی بزرگ برای هنرمندان دنیا بشمار میرفتند .

شخصیت و عظمت آنها شگفتی واعجاب نوابغ هنر و ادب جهان همچون‌هوگو، گوته ، لوکنت دولیل ، شیلر ، وهزاران تن دیگر را برانگیخته بود .

در آن روزگاران شهر هائی وجود داشت که شخصیت آنها مورد ستایش قرار داشت ویکتورهوگو در «قصاید و اغانی» باین شهر ها اشاره می کند :

« شهر های وسیعی دارم که در همه جا مورد ستایشند . لاهور بادشت های غرق گل ، کشمیر ، گلخند ، شام جنگجو و اصفهان شاهی ...»

این اصفهان شاهی با گل های‌کرکین جامه خودمشام شعرای‌عالیقدری همچون لوکنت دولیل را نوازش داده است .

« گل های کرکین جامه اصفهان و یاسمنهای موصل و شکوفه های نارنج همه معطرند. اما دم لطیفتو ، ای‌لیلای سیمین تن از عطر همه آنها تازه تر و دلپذیر تر است .. »

در آن زمان شهر هائی همچون موصل ، لاهور ، اصفهان ، شیراز ، سمرقند و بخارا با شخصیت افسانه‌ای

فان کویل
FAN-COIL

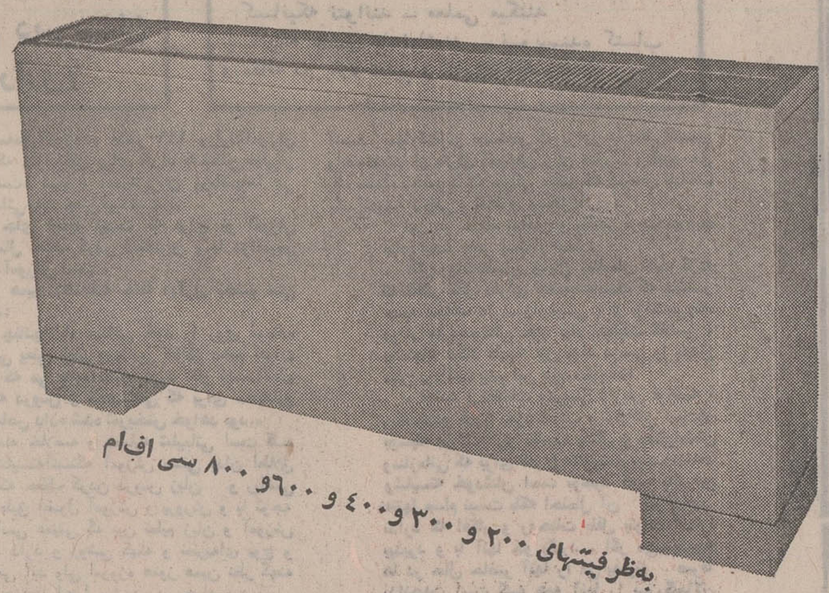

به‌ظرفیتهای ۲۰۰ و ۳۰۰ و ۴۰۰ و ۶۰۰ و ۸۰۰ سی اف‌ام

بی صدا زیبا ـ در رنگهای مختلف
ایده‌آل برای بیمارستانها ـ هتل‌ها ـ خوابگاهها ـ منازل
شرکت صنعتی ساراول ـ سازنده کاملترین وسایل تهویه مطبوع
تهران : ویلا ـ خیابان دامغان ـ شماره ۶ ـ تلفن : ۸۲۰۱۷۲ و ۸۲۰۱۷۱

اتاق بازرگانی و صنایع و معادن ایران برای ششمین دوره سکرتری (موسسه پیتمن انگلستان) وابسته باتاق بازرگانی از کسانی که دارای دیپلم متوسطه بوده و بزبان انگلیسی تسلط کامل داشته باشند ثبت نام مینماید .

داوطلبان میتوانند برای ثبت‌نام و کسب اطلاعات بیشتربقسمت آموزش اتاق بازرگانی و صنایع و معادن ایران جنب سفارت امریکا شماره ۲۵۴ مراجعه نمایند .

اتاق بازرگانی و صنایع و معادن ایران
۲-۲ آ-۱۶۶۶۰

بمنظور تجلیل از خدمات ادبی‌سرکارستوانیکم ماشاءاله‌هداوند بمناسبت انتشار کتاب شاهنشاهنامه هدااز ساعت ۸ بعدازظهر پنجشنبه ۱۷ خرداد بزم‌ادبی در انجمن دانشوران ایران برقرار است.

ازدوستان وعلاقمندان دعوت میشودسرافرازفرمایند

عادل‌خلعتبری ـ رئیس‌انجمن دانشوران‌ایران
آ-۵۱۵۷

ازامشب درگروه ممتاز سینمائی پایتخت

★ «ناخدا» مرز هـای تازه‌ای در هیجان و حادثه میافریند ...
★ «ناخدا» افق های نوینی در سینمای ملی ایران میگشاید ...
★ «ناخدا» با جذبه خاص خود قلب میلیونها ایرانی را تسخیر میکند

ازامشب درگروه ممتاز سینمائی پایتخت

آسیا ـ رکس ـ شهوند لیدو ـ نپتون ژاله ـ توسکا ـ پاسارگاد ـ المپیا و ...درایوین سینماونک

ناصر ملک‌مطیعی ـ فروزان ـ منوچهر وثوق در فیلم
ناخدا
کارگردان : امیر شروان
فیلمبردار : پرتو

باشرکت : شهناز ـ احمد معینی
کودک هنرمند، علی بابا ـ دهقان ـ نوبهار
خوشبخت و روشنیان
محصول مشترک سینما تاتر رکس

همزمان با تهران در شهرستانهای زیر نیز نمایش داده میشود : ★ اصفهان (چهارباغ ـ مایاک ـ مهتاب ـ مولن‌روژ) ★ شیراز (کاپری ـ پرسپولیس) ★ تبریز (آریا) ★ آبادان (سهیلا ـ کیهان) ★ مشهد (شهرفرنگ ـ فردوسی ـ هما) ★ اهواز (سالن و تراس آپادانا) ★ رشت (سالار ـ مولن‌روژ) ★ کرمانشاه (شهرفرنگ ـ ایران) ★ قزوین (خیام) ★ قم (دروازه‌طلائی)

شاهنشاه فردا به‌وطن مراجعت میفرمایند

در پارلمان ایران

از : عیرضا شفائی

توسعه پزشکی قانونی

در کمیته‌مرکزی گروه پارلمانی ایران‌نوین‌گفته شد آنچه بایدمورد توجه‌وزارت دادگستری قرارگیرد عبارتست ازتوسعه پزشکی قانونی واستفاده از متخصص‌وکارشناسان

دراین زمینه‌که‌حتما باید گسترش یابد... وزیردادگستری بدنبال‌این تذکر که بوسیله دکتر هوشنگ رشید یاسمی داده شد اعلام‌کرد در مورد پزشک قانونی اقداماتی اساسی بعمل خواهد آمد.

تبصره های جدید تعاون

نظر باین که در قانون شرکت های تعاونی مصوب شانزدهم خرداد ۱۳۵۰ و اصلاحیه آن راجع‌به تشکیل شرکت های شبیه و توزیع جامعه اصناف مقررات کافی پیش بینی نشده است و برای نیل باین هدف انجام تغییرات و اصلاحاتی در مفاد بعضی از مواد وتبصره های آن قانون لازم و ضرور تشخیص گردید لذا از طرف وزارت تعاون و امور روستاها لایحه اصلاح بعضی از مواد و الحاق تبصره های جدید به قانون شرکت های تعاونی آماده گردید تا در کمیسیون تعاون وامور روستا های مجلسین مطرح و مورد بررسی قرار گیرد .

انتخابات سه حوزه

برای انتخاب نمایندگان اهواز ـ زرتشتیان وشاهرود، درمجلس شورای ملی بامداد روز جمعه (پس فردا) اخذ رای دراین سه حوزه بعمل می‌آید و در اوایل هفته نمایندگان این سه حوزه بوسیله وزارت کشور معرفی میشود.

برای حوزه نمایندگی اهواز آقای عبدالعباس طرفی ازایران نامزد شده‌اند . ایران نوین برای حوزه انتخابیه شاهرود آقای عبدالهادی را معرفی‌کرده است . برای حوزه انتخابیه زرتشتیان نیزآقای دکترفریدون ورجاوندوآقای دکتربوذرجمهر مهر ، از سوی حزب ایران نوین کاندیدا شدند.

افزودن یك تبصره

تبصره‌ای به قانون شرکتهای تعاونی اضافه میگردد وآنطور که در لایحه جدید پیش‌بینی شده است ،بموجب آن شرکتها و اتحادیه های تعاونی تهیه و توزیع میتوانند برای تامین اعتبار مورد نیاز خود بهر یک از بانکهای خصوصی کشور مراجعه‌کنند . در چنین‌صورتی مکلفند نام بانک طرف معامله خود را بوزارت تعاون وامور روستاها اعلام نمایند تاوزارت تعاون و امور روستاها در حدود مقررات پیش‌بینی شده در این قانون بر ان قسمت از فعالیت های بانک مذکور که ارتباط با انجام خدمات بانکی شرکتها و اتحادیه های تعاونی تهیه و توزیع داشته باشد ، نظارت نماید .

پلیس گمرك و جهانگردی

کمیسیون های امور استخدام و سازمانهای اداری و دارائی مجلس شورای ملی بدنبال‌لایحه پیشنهادی‌دولت ، تصویب‌کردند که عنوان « گارد بنادرگمرکات» که در ماده سه قانون‌اختیارات مالی واستخدامی سازمان‌بنادر وکشتیرانی و تشکیل گاردبنادر و گمرکات پیش‌بینی شده است به « پلیس‌گمرک و جهانگردی» تغییر یابد .

اصلاح ماده ۱۰۰

با اصلاحی‌که‌کمیسیون‌مجلس شورای‌ملی در تبصره‌پیشنهادی دولت برای اصلاح ماده ۱۰۰ قانون شهرداریها بعمل آورده است ، بموجب آن شرکتها مکلفند تاوزارت تعاون وامور روستاها اعلام نمایند تاوزارت تعاون و امور روستاها در حدود مقررات پیش‌بینی شده در این قانون بر ان قسمت از فعالیت های بانک مذکور که ارتباط با انجام خدمات بانکی شرکتها و اتحادیه های تعاونی تهیه و توزیع داشته باشد ، نظارت نماید .

پلیس گمرك و جهانگردی

کمیسیون های امور استخدام و سازمانهای اداری و دارائی مجلس شورای ملی بدنبال‌لایحه پیشنهادی‌دولت ، تصویب‌کردند که عنوان « گارد بنادرگمرکات» که در ماده سه قانون‌اختیارات مالی واستخدامی سازمان‌بنادر وکشتیرانی و تشکیل گاردبنادر و گمرکات پیش‌بینی شده است به « پلیس‌گمرک و جهانگردی» تغییر یابد .

اصلاح ماده ۱۰۰

با اصلاحی‌که‌کمیسیون‌مجلس شورای‌ملی در تبصره‌پیشنهادی دولت برای اصلاح ماده ۱۰۰ قانون شهرداریها بعمل آورده است ، بموجب آن شرکتها مکلفند نام بانک طرف معامله خود را ب

تلفن سرویس حوادث ۳۱۱۲۱۲

مرگ مرموز یک باغبان!

★ مقتول شب با دوستانش بود اما صبح روز بعد جنازه‌اش را پای دیوار پیدا کردند

★ یکی از دوستان مقتول پس ازاین واقعه ناپدید شده است

محمدنبی مزرعه فراهانی

جنازه مردی که مرگ او در حال‌حاضر از نظر ماموران‌مشکوک بنظر میرسد صبح دیروز در باغ محل سکونتش واقع در بافت‌آباد کشف شد.

محمد نبی‌مزرعه فراهانی مردی که کشته شده است باغبان ۴۰ ساله باغ همدانیان متعلق به‌آقای همدانیان رئیس کارخانه سیمان اصفهان می‌باشد.

نامبرده چندسالی باتفاق همسر وسه فرزندش در این باغ به شغل سرایداری و باغبانی مشغول بود.

صبح‌دیروز بمامورین ژاندارمری نعمت‌آباد خبر رسید که باغبان‌باغ همدانیان درپای دیوار جنوبی باغ واقع در بافت‌آباد کشته شده‌است. ماموران بعد از رسیدن به محل حادثه جنازه محمد را از زیر انبوهی‌ازسنگ ، خاک و درآهنی بزرگ باغ بیرون کشیدند، شواهد امر حاکی از این بود که‌اتومبیلی که احتمالا‌نفتکش و یا تریلی بوده است‌بادیوار ودر باغ برخوردکرده وآنرا روی بدن محمد ریخته واو را کشته است.

از آنجائیکه این مرگ مشکوک بنظر میرسید مامورین ژاندارمری نعمت‌آبادباتفاق آقای‌ملایری‌بازپرس شعبه ۲۰ دادسرای تهران،تحقیقات وسیعی را برای کشف علت مرگ آغاز کردند. در بازرسی که بعمل آمد از داخل‌باغ‌دوتانکر دوچداره که جاسازی شده است کشف‌گردید بنابگفته استوار یگی رئیس باسگاه ژاندارمری نعمت‌آباد از این‌دوتانکر احتمالا بمنظورقاچاق استفاده می شده است.

بااطلاع ازاین واقعه، خبرنگار مادر محل‌حادثه حضور یافت واز نزدیک‌بابستگان محمد تماس‌گرفت.

آشنائی مشکوک

بانو سلطان همسر محمدبه‌خبرنگار ما گفت: محمد از یکسال قبل با شخصی‌بنام عباس‌شامکی کمپائین‌تر ازپل امامزاده معصوم گلگیرسازی دارد آشنا شد دوستی ایندو هر روز ادامه یافت تا آنجائیکه هردو صبغه برادری‌خواندند !

شب حادثه(مقارن ساعت۵ر۱۰ بعدازظهریکشنبه ۱۳ خرداد) محمد باتفاق عباس و یک نفر دیگر که من اورا نمی شناختم وارد باغ شدند. البته‌ناگفته نماند که نیمساعت قبل‌ازورودشان شخصی بنام‌حسین کهشاگرد عباس می باشد مخفیانه وارد باغ شده بود.

محمد و دوستانش به قسمت عقب‌باغ همانجائیکه جنازه شوهرم پیداشد رفتند اوهنگام رفتن بمن یادآورشد که ممکن است دیروقت برگردد و بمن تذکر داد کمنگران نباشم.

صبح دیروزنزدیک ساعت ۵بود که باصدای گوسفندان از خواب بلند شدم! به محل گوسفندان که رفتم متوجه شدم آب و علوفه گوسفندان هنوز داده نشده است وچون اینکاررا هر بامداد شوهرم میکرد واز طرفی‌اودر بسترش هم نبود نگران شدم‌وبه‌جستجوپرداختم چند دقیقه‌ای‌از جستجویم نگذشته بود که ناگهان با جنازه محمد که کاملا له شده بود ودر پای دیوار محمد تاکنون مشکوک استومعلوم نیست که اودر نتیجه برخورد اتومبیل‌باد یوار باغ زیر آوارمانده ویاآنکه ابتدا اورا با ضرباتی ازپا درآورده‌اند و سپس جنازه رابه پای دیوار کشانده و برای رد گم کردن بایک اتومبیل دیوار باغ را روی سرش خراب کرده‌اند. آنچه این احتمال‌راپیش آورده اینست‌که از فاصله ۲۰ متری دیوار باغ(محل جنازه) قطرات خون روی زمین دیده میشد.

ناپدید شده

مامورین ژاندارمری نعمت‌آباد صبح‌دیروزحسین شاگرد عباس‌را دستگیر کردند تا تحقیقاتی بعمل آورند . حسین در مراحل اول بازجویی شرکت در قتل محمد را انکار کرد.

از طرف دیگر زن عباس هم مدتی است‌که از شوهرش خبری دردست ندارد. برادر زاده محمد

صحنه سازی !

خبرنگار ما که از محل حادثه دیدن‌کرده می نویسد : علت مرگ قسمت جنوبی باغ زیر مقداری خاکو سنگ قرار داشت برخورد کرده.

۲ حادثه منجر بفوت در تهران

برق گرفتگی

*بعد از ظهر دیروز پسر بچه‌ای بنام مجید طاهباز که در مجیدیه سکونت دارد دراثر برق گرفتگی جانش را ازدست داد .

تصادف منجر به مرگ

* روز گذشته ، در مهرآباد شمالی اتومبیل شماره ۲۷۵۸۷ تهران ـ س، به‌رانندگی‌محمد نوروزی‌بااتومبیل شماره۳۷۶۴۲ تهران الف برانندگی علی اکبر علیخانی بشدت تصادف کرد . در این حادثه محمد نوروزی کشته شد .

بانو سلطان همسر مقتول چگونگی حادثه را برای خبرنگار حوادث شرح‌میدهد .

یك انگلیسی بجرم وارد کردن حشیش محاکمه میشود

دیوانعالی کشور ۲سال حبس‌تادیبی حکم‌مجازات یك انگلیسی راکه متهم به‌حمل حشیش‌به ایران‌است نقض کرد .

متهم ۲۵ساله‌این پرونده دانیل‌نام‌دارد و تبعه‌انگلیس است ، وی‌باتفاق یك‌سوئدی‌بنام لنابرك به اتهام شرکت‌در حمل ووارد کردن مقدار ۱۳۵۵۰ گرم حشیش تحت‌تعقیب قرار گرفتند .

دادگاه جنائی استان خراسان با توجه به محتویات پرونده،لنابرك سوئدی‌را ازاتهام‌وارده تبرئه کرده ودانیل رامجرم شناخت‌ووی‌رابه دوسال حبس تادیبی‌وپرداخت‌مبلغ شش میلیون‌وهفتصد وهفتاد و پنجهزار ریال جریمه نقدی محکوم‌نمود .

دانیل پس‌از اعلام‌رای فرجام داد و پرونده برای رسیدگی‌به دیوانعالی کشور ارسال شد وبارای اخیر دیوانعالی کشور پرونده‌ای برای سومین‌بار دریکی‌از شعب دادگاه جنائی‌استان خراسان‌مورد رسیدگی قرار میگیرد.

محاکمه‌صفورا پایان یافت

علی‌محمد بشر، رئیس شعبه چهارم دادگاه‌عالی جنائی استان مرکز روزگذشته پس ازگذشت ۱۳ روز از تعویق اولین نوبت محاکمه صفورامحبی متهم بقتل عشقعلی شهبازی ۲۵ ساله اورا برای‌محاکمه بدادگاه فراخواند.

صفورا ساعت۹ روز گذشته در حالیکه یک مامور زن او را همراهی می‌کرد، وارد دادگاه شد ومانند همیشه ساکت وارام در صندلی مخصوص متهمین نشست .

اندکی بعد مهین‌دخت خامنه وکیل مدافع صفورا وارد دادگاه شد و باین ترتیب با اعلام‌رسمیت جلسه ازسوی رئیس شعبه‌چهارم دادگاه‌عالی جنائی محاکمه زنی باتهام قتل آغاز شد .

در تاریخ محاکمات ایران ، این دومین بار است که زنی وکالت زن متهم بقتل دیگری را بعهده دارد .

چگونگی ماجرا

صفورا که یکی از ساکنین محله بدنام بود، براثر دوستی های نامتناسب و معاشرت سوء باین‌محل کشیده شد، وی‌ناچار برای‌گذران زندگی بکارنامشروع در شهر ممنوع تن در داد و بدین‌ترتیب معیشت خود، خواهر وسه فرزند خواهرش را تامین می‌کرد .

اوسالهای قبل‌در سنین‌نوجوانی بامرد قاچاقچی دوست‌شد وهم او بود که صفورا را به‌هروئین والکل معتاد کرد. مدتی بعداین مرد باتهام قاچاق مواد مخدر بزندان افتاد و بدین ترتیب صفورا دست‌خالی‌ماند وناچارا برای تامین مخارج اعتیاد خود بفساد و تباهی و بدنامی‌کشیده شد. صفورا چندی بعدبا آرایشگر جوانی بنام عشقعلی‌طرح‌دوستی ریخت و این دوستی بعدها به عشقی آتشین مبدل شد . شب حادثه عشقعلی مطابق معمول‌به منزل صفورارفت. نیمه‌های‌شب اهالی محل باصدای داد و فریاد مردی از خواب جستند ووقتی باطاق صفورا آمدند، عشقعلی‌را خونین وبیجان در حالیکه‌شکمش دریده شده بود، دیدند .

عشقعلی بلافاصله برای مداوا به بیمارستان سینا منتقل شد ولی معالجات درباره وی موثر واقع نشد و در بیمارستان درگذشت .

احتمالا عشقعلی در بیمارستان قبل از مرگ صفورا را در باره قتل خود بی‌گناه دانسته است. اما با فوت او و با اعلام جرم برادرش علیه صفورا پرونده رنگ قتل بخود گرفت و صفورا محبی باتهام قتل از طرف دادسرای تهران بازداشت‌گردید و بزندان افتاد .

صفورا بعدها برای خبرنگاران توضیح داد که‌وی هنگام‌حادثه براثر صرف مشروبا ت‌الکلی و استعمال موادمخدر درحال‌طبیعی نبوده و هیچگونه اطلاعی از چگونگی قتل ندارد و علت‌سکوت وی نیز، همین بی‌اطلاعی‌است

آخر وقت روز گذشته با پایان مدافعات وکیل‌مدافع،رئیس دادگاه اعلام‌تنفس کرد و امروز دادگاه باستماع آخرین دفاع متهم و اعلام رای خواهد پرداخت .

صفورا در تمام مراحل‌دادرسی از چگونگی حادثه اظهار بی اطلاعی کرده و مدعی است که به‌هیچوجه در قتل عشقعلی‌دست نداشته است .

صفورا محبی متهم به قتل عشقعلی در دادگاه

جنگلهای اطراف گچساران آتش گرفت

گچساران ـ بعد از ظهر دیروز جنگلهای کوههای«آریو» واقع در بیست کیلومتری گچساران آتش گرفت ودرمدت کمی ، چند هکتار از جنگل و مراتع دچار حریق شد ...

آتش سوزی ، ساعت هفت بعد از ظهر ، بعلت نامعلومی، آغاز شد و تا نیمه شب دیشب همچنان‌درجنگل‌پیشروی‌می‌کرد. منطقه‌ای که دستخوش آتش سوزی شده ، در ارتفاعات‌زیاد از کوههای «آریو» قرار داد ، بطوریکه شعله های آتش‌آمخته با دود از فاصله زیادی بچشم میرسد .

طبق گزارش خبرنگاراطلاعات در گچساران که ساعت نه دیشب به تهران مخابره‌گردید، در حدود پنج هکتار از جنگل و مراتع سوخت .

نکته مهم اینکه ، تعدادزیادی از درخت های جنگل ، درخت بادام و گردو میباشد که با پیشروی و گسترش حریق ، از بین میروند . دیشب با آغاز آتش سوزی ، مردم گچساران و روستا های منطقه ، گروه گروه‌به پشت بام منازل خود رفته، وبه‌تماشای صحنه‌سوختن جنگل می‌پرداختند .

فعالیت برای اطفای حریق

ماموران منابع طبیعی‌گچساران با اطلاع از جریان وقوع‌حریق در جنگل ، بسیج شدند وبکمک عشایر و ساکنان منطقه، فعالیت برای مهار حریق را آغازکردند ولی طبق گزارشی که دیشب به تهران واصل گشت ، چون‌حریق از نقطه بلندی شروع گردیده، و نقاط صعب‌العبور در دامنه کوه‌متعددو زیاد است ، ماموران و مردم‌بایدبرای صعود ، متحمل زحمات زیادی بشوند و همانند یک کوهنورد ورزیده و طبق روشهای کوهنوردی خود را به محل حریق برسانند .

بلحاظ اینکه در اوج کوه‌که حریق زبانه می‌کشد ، وسیله‌ای برای مهار و اطفای حریق وجود ندارد ، ماموران ومردمان محلی ناگزیرند ، با شن وخاک به مبارزه آتش بپردازند اما چون آتش سوزی از نقطه مرتفعی آغاز شد و شعاع آن رفته رفته گسترش یافته و می‌یابد ، امکان رساندن شن و خاک بدان‌جا هم آنچنانکه باید ، مقدور نیست و کفاف‌مهار حریق را نمی‌دهد ...

خبرنگار ما در گچساران اضافه کرد که متاسفانه وزش باد هم از سوئی به‌انهدام جنگل دامن می‌زند وآتش‌سوزی لحظه بلحظه و بشدت گسترش می‌یابد ...

خبرنگار ما در گچساران به عنوان آخرین گزارش دیشب خود ، به کشیک سرویس‌خبری سازمان شهرستانهای اطلاعات گفت : فعالیت و کوشش‌ماموران منابع طبیعی و مردم منطقه هنوز نتوانسته ، پاسخگوی‌این حریق مدهش باشد و چنانچه از طرف سازمانهای دیگر با ادارات ذیربط استان ، کمکی نرسد ، متاسفانه ، آتش تمامی جنگل را بکام خود گرفته و چیزی جز تپه هائی ازخاکستر، باقی نمی‌گذارد ...

بقرار اطلاع مقامات دولتی گچساران‌ازمرکز استان‌استمداد کرده‌اند تا قبل از سوختن تمام درختان جنگل و مراتع ، اقدام لازم سریعا معمول گردد، زیرا بلحاظ گرمسیری منطقه وکمی رطوبت ، درختان در کمترین زمان آتش گرفته و میسوزند .

همه‌شب در تراس تابستانی
شکوفه‌نو
یکی از چهار کاباره بزرگ جهان
فیروزه ـ جمیله ـ
سوسن ـ پونه
برادران رسولی ـ بالت مرسدس
مورنو ازاسپانیا
عملیات‌آکروبات، نرمش‌دئوهرکولس
و دهها برنامه جالب و با شکوه دیگر در
تراس تابستانی
شکوفه‌نو
تلفن های رزرو ۹۵۴۰۴۴ ـ ۹۵۳۰۳۳
مثل وکازینو ساحلی شکوفه‌نو ۵ کیلومتری چالوس به‌رامسر بابهترین وسائل آسایش آماده پذیرائی است
روزهای جمعه شکوفه‌نو برنامه کامل دارد

کلاس منشیگری
دوره جدید کلاس منشیگری کاخ دانش از هفته آینده تشکیل میشود . نامه نگاری . حسابداری . بایگانی . ماشین نویسی‌فارسی ولاتین و قوانین اجتماعی قسمتی از دروس این کلاس است . قبلا نام نویسی فرمائید .

کلاس نقشه برداری
دوره جدید کلاس نقشه برداری کاخ دانش تشکیل میشود. کلاس های نقشه برداری کاخ دانش با مجهزترین دوربینهای نقشه برداری و سایر لوازم مجهز است . قبلا نام نویسی فرمائید .

اطلاعیه کلاس حسابداری ودفترداری دوبل
از کلیه کسانی که در کلاس حسابداری و دفترداری دوبل شرکت نموده‌اند خواهشمند است روز ۵۲ر۳ر۱۷ در شعبه فرانسه این انجمن حضور بهمرسانند .
کاخ دانش ـ خیابان فرانسه . کوچه مرجان تلفن ۴۲۶۷۸ آ ـ ۱۶۹۰۰

هایده... با شما و در بزم شما
از امشب در
کاباره میامی
تلفنهای رزرو
۶۲۰۲۰۰ ـ ۶۲۲۴۳۲

نمایش دهنده آثار سینمائی بهتر و برتر
از فردا صبح در
شهر قصه
«استانلی کوبریك» خالق فیلم ، راز کیهان شاهکار کمدی انتقادی خود را بهمه تماشاگران متفکر و خوش ذوق تقدیم‌میکند

پیتر سلرز
جرج سی اسکات
در فیلمی بکارگردانی
استانلی کوبریك
(دکتر استرنج لاو)
چگونه میتوان بمب اتم را دوست داشت
باشرکت: استرلینگ هیدن ـ کینان وین ـ اسلیم پیکنز
محصول کلمبیا

گیشه سینما شهرقصه همه روزه برای رزرو بلیط آماده است
سانسها ۱۱صبح ۲ ـ ۴ ـ ۶ ـ ۸ ـ ۱۰ بعد از ظهر

رستوران تاچارا
باغذای عالی تلفن ۸۲۱۶۷۵
روزولت شمالی خیابان زهره شماره ۴۶

فرش رضوی
خریدار فرشهای کهنه سنگین قیمت ۸۲۵۸۰۰

از امشب در کاباره میامی
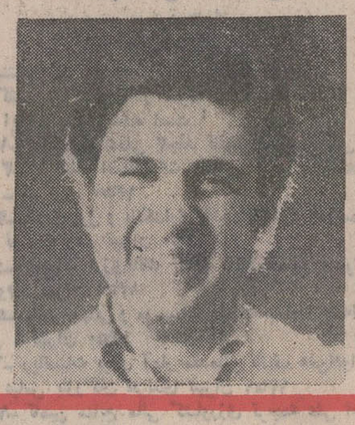
منوچهر
برگزیده و محبوب
"جوانان"
تلفن رزرو ۶۲۰۲۰۰

شب را مثل روز روشن کنید

با چراغ فلورسنت ترانزیستوری
هیتاچی
با ۶ عدد باطری
برای مواقعیکه برق منزلتان خاموش میشود
برای ییلاقها و مسافرتهای خارج از شهر
برای استفاده در اتومبیل (با برق اتومبیل در جاقندک)
برای کار در باغها و مزرعه
برای کار در معدن و چاههای عمیق
هرخانواده حتماً به یك چراغ فلورسنت هیتاچی احتیاج دارد

HITACHI
نماینده انحصاری در ایران: شرکت کار خانجات رادیو شهاب ـ خیابان شاه ساختمان آلومینوم تلفن ۶۶۲۹۱۶ ـ ۶۶۵۶۱۱

مبارزه با صید قاچاق به ژاندارمری محول شد

مرتضی خطیبی بعنوان رئیس هیئت مدیره و مدیرعامل شیلات شمال برای سومین بار بمدت سه سال تمدید شد و از زحمات وی قدردانی بعمل آمد.

بفرمان شاهنشاه آریامهر مبارزه با صید قاچاق در دریای شمال بعهده ژاندارمری کل گذارده شد. دیروز در جلسه مجمع عمومی شیلات شمال تصویب گردید که گارد شیلات شمال تحویل ژاندارمری کل بشود. این تحویل و تحول در دو روز آینده انجام خواهد گرفت.

بموجب این فرمان ژاندارمری کل با سازمان مجهز و اعتبار کافی در کلیه رودخانه ها و سواحل دریای شمال با صید ماهی قاچاق مبارزه خواهد کرد.

در جلسه دیروز که بریاست آقای مهندس روحانی وزیر کشاورزی تشکیل شد سمت آقای

نتیجه امتحانات نهائی ششم

در اولین هفته تیر ماه اعلام می‌شود

نتیجه امتحانات نهایی ششم متوسطه در هفته اول تیر ماه اعلام خواهد شد. تصحیح اوراق امتحانی، اندکی بعد از خاتمه هر امتحان آغاز می شود. خبرنگار ما که امروز از چند حوزه امتحانی بازدید بعمل آورده می نویسد: از نمراتی که تاکنون از تصحیح اوراق بدست آمده چنین بر می آید که میزان قبولی شرکت کنندگان در امتحانات، بیشتر از سال های گذشته خواهد بود. مقامات مطلع علت افزایش قبولی شرکت کنندگان را، طرح سئوالات مناسب و آسان بیان میدارند. بعضی از مراقبان گفتند که دانش آموزان دبیرستان های شبانه و داوطلبان آزاد ضعیفتر از دانش آموزان روزانه هستند و این موضوع را از روی «کمتر نویسی» آنها استنباط کرده‌اند.

داوطلبانی که سال گذشته نیز در امتحانات نهائی شرکت کرده بودند سئوالات امسال را آسانتر توصیف می کنند. در یك حوزه امتحانی چندتن از دانش آموزان درس‌خوان گفتند لازم است همانطور که سئوالات در سراسر کشور یکنواخت است، محل امتحانات، فاصله صندلیها وعده مراقبان ونحوه مراقبت آنها نیز تقریبا یکسان باشد تا نتیجه یکسان گردد. این عده معتقد بودند که میزان سخت‌گیری مراقبان نیز باید یکنواخت باشد و طبق یك دستورالعمل تعیین شود.

آگهی تشکیل مجمع عمومی عادی سالیانه

بدین وسیله از کلیه صاحبان سهام شرکت سهامی خاص گروه درمانی رضا دعوت میشود در جلسه مجمع عمومی عادی سالیانه که در ساعت ۸ بعد از ظهر روز یکشنبه ۵۲٫۴٫۳ در محل شرکت (ساختمان خیابان کاخ جنوبی) تشکیل میشود حضور بهمرسانند.

دستور جلسه عبارت است:
۱ـ استماع گزارش هیئت مدیره و تعیین خط مشی آینده
۲ـ تصویب ترازنامه و حساب سود و زیان سال گذشته
۳ـ انتخاب بازرس

رئیس هیئت مدیره شرکت سهامی خاص گروه درمانی رضا ـ دکتر سعید آصفی

گشایش پرواز جدید بین تهران ـ بوشهر

بعداز ظهر دیروز طی مراسمی که در فرودگاه بوشهر بعمل آمد، پرواز جدیدی‌میان تهران وبوشهر برقرار گردید.

شرکت هواپیمائی ملی ایران با توجه به توسعه فعالیت های همه جانبه استان فارس و بنادر خلیج فارس، درفصل جاری، چندخط جدید هوائی‌میان نقاط ساحلی و بنادرخلیج‌فارس بابحرین، کویت ودهران دائرکرده‌است. هم چنین پرواز جدیدی از آبادان به‌آتن و لندن برقرار ساخته و بدینوسیله تعداد پرواز های خارجی‌ازفرودگاه آبادان به اروپا را به سه پرواز هفتگی افزایش داده است.

در مراسم گشایش خط جدید پروازی تهران ـ بوشهر، آقای دکتر علی اصغر عزیزی مدیرکل روابط عمومی هما خطاب به آقایان فرماندارکل بوشهر ورؤسای ادارات، معاریف، روزنامه‌نگاران و بیش از صدها نفر از اهالی بوشهر چنین گفت:

توسعه روزافزون مناسبات اقتصادی وگسترش فعالیت های همه جانبه این نواحی ایجاب میکرد که بر تعداد پرواز های «هما» افزوده گردد، هواپیمائی ملی ایران که ازآغاز بکار توجه دقیقی بپرواز های‌استان فارس و سواحل‌خلیج فارس داشته با کمال علاقه‌تحولات وپیشرفت‌های این منطقه رادرنظر داشته و سعی دارد برنامه های خودرا متناسب با پیشرفت های افتخار آمیز این ناحیه گسترش دهد. افزایش خطوط پروازی‌هما که در حال حاضر در بیشترنقاط سواحل خلیج فارس گسترده شد، دلیل بارزی براهمیتی است که‌هما برای این مناطق قائل است.

مرگ در دروازه هندبال

تبریز ـ سقوط پایه آهنی دروازه‌هندبال باشگاه‌گنجویان تبریز، دانش‌آموز ۱۵ ساله‌ای بنام رضا نفی‌زاده را کشت.

رضا که خانه‌آنها در جوار باشگاه «گنجویان» قرار دارد، برای برداشتن توپ خود از محوطه باشگاه، به باشگاه‌رفته بود و هنگام بازی در دروازه هندبال، دچار حادثه شد.

ازحسین راجی (۱۹ ساله) اهل سمیرم‌علیا یکسال است خبری نیست هرکس اطلاعی از او دارد به‌پدرش که خیلی ناراحت‌وپریشان حال است درسمیرم علیا‌محل‌قلعه افشاری به اسمعیل راجی اطلاع دهد.

اطلاعیه صنف فخار

«تولید و توزیع آجر پایتخت»

اتحادیه صنف فخار پایتخت نرخ انواع آجر را که هیات عالی نظارت تصویب واتاق اصناف اعلام نموده‌است باین شرح به‌اطلاع‌عموم‌مصرف‌کنندگان میرساند.

در نرخ فروش هر هزارقالب‌آجر ماشینی سفالی ساده ۵ره سانتیمتری مخصوص نما «روکار» بدین ترتیب است:

الف: تحویل در کارخانه و بارگیری‌شده در کامیون بمبلغ ۱۲۵۰ ریال.

ب: تحویل درپای کار در منطقه یك شهر بمبلغ ۱۴۱۰ریال
درمنطقه دو بمبلغ ۱۴۴۰ ریال‌ودر منطقه سه بمبلغ ۱۴۷۰ ریال.

۲ـ نرخ فروش هر هزار قالب آجر فشاری درجه یك بدین ترتیب است:

الف: تحویل درپای کوره وبارگیری شده در کامیون بمبلغ ۶۶۰ ریال.

ب: تحویل پای‌کار در منطقه یك شهر بمبلغ ۷۷۰ ریال و در منطقه دو بمبلغ ۸۰۰ ریال و در منطقه سه بمبلغ ۸۳۰ ریال.

رعایت نرخهای مشروحه فوق برای عموم تولیدکنندگان و فروشندگان‌عضو اتحادیه فخاران الزامی است و چنانچه موارد مختلف از نرخهای یادشده مشاهده گردد، اتحادیه نیز دراینمورد اقدام مقتضی معمول خواهد داشت.

حدود منطقه نرخ‌گذاری

حدود مناطق مندرج در فوق بشرح زیر تعیین گردیده است:

منطقه اول ـ تمام نقاط واقع در داخل شهر تهران تا حدشمالی خیابان عباس‌آباد و امتداد فرضی آن در شرق و غرب.

منطقه دوم ـ تمام نقاط شهری واقع در شمال حد شمالی منطقه اول‌تا حدشمالی خیابان دولت و سه‌راه ونك‌و امتداد فرضی آن در شرق وغرب.

منطقه سوم ـ تمام نقاط شهری واقع درحدشمالی منطقه دوم منجمله شامل تجریش، نیاوران، دربند، ولنجك

سایر مشخصات و تکالیف

۱ـ وزن هر هزار قالب آجر فشاری نباید از ۱۷۵۰ کیلوگرم کمتر باشد.

۲ـ فروشنده آجرفشاری مکلف است آجرهای مورد فروش را توزین و برای خرید صورت حساب ارسال و قبض قپان را ضمیمه آن نماید.

۳ـ فروشندگان آجر ماشینی و آجر فشاری مکلفند کالا رادرپای کاربه خریدار تحویل دهند مگر آنکه خریدار بخواهد با وسیله‌ای که شخصا تهیه مینماید آجر را از کارخانه‌و یاپای‌کوره تحویل بگیرد.

رئیس اتحادیه صنف فخاران ـ عباس گورنك

اطلاعیه اتحادیه صنف توزیع کنندگان یخ

اتحادیه صنف توزیع‌کنندگان یخ مصنوعی به‌اطلاع عموم اهالی پایتخت می‌رساند:

قیمت یخ مصنوعی برای عموم مصرف‌کنندگان هر قالب ۲۱ریال‌تعیین گردیده است.

رعایت این نرخ برای عموم توزیع کنندگان‌یخ‌مصنوعی بعنوان نرخ‌مصوب اتاق اصناف پایتخت الزامی است.

رئیس اتحادیه صنف توزیع‌کنندگان یخ ـ علی‌اصغر ایلخانی

اطلاعیه اتحادیه کیوسك‌داران پایتخت

به‌اطلاع عموم اهالی پایتخت‌میرساند یخ مصنوعی به قیمت هرکیلو ۱ر۵ ریال و هر قالب ۲۵ ریال وسیله عموم کیوسك داران بفروش خواهد رسید.

رئیس اتحادیه صنف کیوسك‌داران جواد تهرانچی

کنکور

فضیلت

گروه فرهنگی فضیلت ـ در اکثر موسسات خود برای کلاسهای کنکور فشرده‌فنی وپزشکی که‌از ۲۴ خردادماه شروع خواهد شد ثبت‌نام مینماید. کلیه دروس بصورت تست تهیه و باراه‌های کوتاه کنکوری بوسیله مجربترین کادر آموزشی تدریس خواهد شد. درطی دوره کلاس از داوطلبان امتحاناتی بشیوه کنکور سراسری بعمل خواهدآمد. داوطلبان شهرستانها برای رزروثبت‌نام باید مبلغ هزار ریال بحساب جاری شماره ۱۹۰ بانك بازرگانی شعبه کندی منظور ویك برگ‌فیش آنرا به ضمیمه دو قطعه عکس بیکی از نشانی های زیر ارسال دارند.

۱ـ دبیرستان سهند ـ خیابان پهلوی کاخ مرمر تلفن ۴۳۰۵۹

۲ـ دبیرستان فیروز ـ خیابان آیزنهاور بین نواب و سلسبیل خیابان معصومی تلفن ۹۲۸۹۲۱

۳ـ دبیرستان مظاهری خیابان سیمتری چهارراه لشکر مقابل بیمارستان روزبه تلفن ۵۳۱۰۱۶

۴ـ آموزشگاه فضیلت خیابان امیریه نبش منیریه تلفن ۴۲۶۴۵

الحاق چند واحد آموزشی در تهران

با همکاری گروهی از فرهنگیان و دبیران برجسته تهران واز الحاق‌چند واحد آموزشی گروه فرهنگی فضیلت بصورت وسیع‌تری فعالیت آموزشی خود را آغاز نمود موسسات این گروه فعلا عبارتند از:

واحد شماره یک ـ آموزشگاه شبانه فضیلت واقع در خیابان امیریه نبش منیریه تلفن ۴۲۶۴۵

واحد شماره‌دو ـ دبیرستان‌دخترانه مظاهری واقع در خیابان سیمتری نظامی چهارراه لشکر تلفن ۵۳۱۰۱۶

واحد شماره‌سه ـ دبیرستان‌پسرانه فیروزواقع در خیابان آیزنهاور بین نواب و سلسبیل خیابان معصومی تلفن ۹۲۸۹۲۱

واحد شماره چهار ـ دبیرستان پسرانه سهند واقع درخیابان پهلوی‌روبروی‌کاخ مرمرتلفن ۴۳۰۵۹

گروه فرهنگی فضیلت درنظر دارد بااحداث موسسات دیگری‌فعالیت‌آموزشی‌وسیع وهمه‌جانبه‌ای را در تهران آغاز نماید.

مجالس ترحیم

باکمال تاسف درگذشت شادروان عیسی نواب بوشهری پدر همسر آقای دکتر فضل‌الله صفا بازرس وزارتی را به اطلاع دوستان و همکاران میرساند.

مجلس ترحیم زنانه و مردانه آن مرحوم از ساعت پنج تا هفت بعد از ظهر روز شنبه ۱۹ خرداد ماه ۵۲ در مسجد مجد منعقد خواهد بود.

وزارت آموزش و پرورش

هوالباقی

باکمال تاسف درگذشت شادروان **حاج عیسی نواب** راکه از افراد متقی و نیکوکار بوده‌اند باطلاع میرساند.

مجلس ختم زنانه و مردانه آن مرحوم از ساعت ۵ تا ۷ بعد از ظهر نوزدهم خرداد ماه ۵۲ در مسجد مجد منعقداست.

الاحقر حاج شیخ محمدعلی لواسانی

خانواده‌های: نواب . صفا . پژمان . سعادت‌فرد . خسروانی . نهرانی . دهدشتی . باور.

باکمال تاسف درگذشت شادروان **جناب آقای حاج عیسی نواب بوشهری** بزرگ خاندان را باطلاع میرساند.

مجلس ختم زنانه و مردانه آن مرحوم از ساعت ۵ تا ۷ بعد از ظهر روز شنبه نوزدهم خرداد ماه ۵۲ در مسجد مجد منعقد خواهد بود.

به آقای دکتر فضل‌الله صبا و سایر بازماندگان آن‌مرحوم مصیبت وارده را تسلیت میدهیم.

با اندوه بسیار درگذشت ناگهانی عزیز همه ما **مجتبی نواب** را در زاهدان‌به‌اطلاع‌می‌رسانیم. به یاد نیك مردیهای بی‌شمارش مجلس یادبودی از ساعت ۵تا ۷ بعد از ظهر پنجشنبه ۱۷ خرداد در خانقاه صفی علیشاه برپا خواهدبود.

خانواده های نواب ـ عمران ـ اسدی ـ باهری ـ قریشی ـ راجی‌نیا ـ فاطمی ـ رفعت ـ مجاهدی.

بانهایت‌تاسف و تاثر فوت دوشیزه ناکام **فریداملارمضانی** (طالقانی)فرزندفرامرزملارمضائی‌را باطلاع بستگان و آشنایان میرساند مجلس ترحیم مردانه و زنانه آن مرحومه روز جمعه ۱۸ر۳ر۵۲ از ساعت ۱۰ الی ۱۲ صبح در مسجد رسول اکرم ص خیابان نواب چهار راه اناری منعقد میگردد.

خانواده های ملا رمضانی، درویشی، رمضانی راد، صالحی، علیمرادی، معصومی، آهنگری، علیائی.

مصیبت وارده را بعموم بازماندگان آنمرحومه تسلیت میدهیم.

با نهایت تاسف درگذشت والده محترمه آقای دکتر یعقوب سلیمی عضو هیئت مدیره این شرکت را به اطلاع میرساند.

مجلس ختم مردانه روز پنجشنبه ۱۷ خرداد ماه در مسجد حاجی حسن واقع در خیابان شاهپور اول ارامنه منعقد میباشد.

شرکت ایران بهداشت

بانهایت تاسف‌وتالم درگذشت مرحومه مغفوره **بانوقمر سلیمی‌خلیق** والده ماجده حسین سلیمی خلیق، یوسف‌سلیمی خلیق. دکتریعقوب سلیمی‌خلیق را باطلاع کلیه دوستان و آشنایان میرسانیم.

مجلس ترحیم زنانه‌ومردانه آن مرحومه روز پنجشنبه ۱۷ر۳ر۵۲ از ساعت ۵ تا ۷ بعدازظهر درمسجد حاج‌حسن واقع درخیابان‌شاهپور اول‌خیابان ارامنه‌منعقدخواهد بود.

حسین سلیمی خلیق . یوسف‌سلیمی خلیق . دکتریعقوب سلیمی خلیق.

خانواده‌های: سلیمی‌خلیق . فصیحی‌ذاکری . علیزادصانع . پورمحمدعلی‌فرتاش . افتخاراربیعی . حکیمیان . حسینیون . صداقتی‌حق . فاضلی . ابراهیمپور . صدیق‌ایمانی و کلیه خانواده‌های و ابسته.

۵۱۹۱ـآ

مصیبت‌وارده را بعموم بازماندگان آنمرحومه تسلیت میدهیم.

با نهایت تاسف درگذشت مرحومه **خانم حمیده اردلان** والده آقای مهندس اخلاقی رئیس کارخانه بتنی اداره کل عمران و ساختمان را باطلاع میرساند.

مجلس ختم آن مرحومه روز جمعه ۱۸ خرداد ماه در ساعت ۴ الی ۶ در خانقاه صفی‌علیشاه برگزار خواهدشد.

شهرداری پایتخت

خانواده های: کاتوزی، لاکانی، زاهدی، شاهین‌پر، علیزاده امین، سمیعی، شهابی، جهنژاد، سرتیپ‌پور، باباهادی، عدل طباطبائی، جمالی آشتیانی، فکری، نصیرپور، علاپور، خیرمحمدی. زاهدیان، کریمی، حدادزاده اصفهانی و مشیدمقدم.

باکمال تاسف‌وتاثر درگذشت مرحوم **حاج مختار کاتوزی** را باطلاع اقوام و آشنایان میرسانند. مجلس ترحیم زنانه و مردانه آن مرحوم روز شنبه ۱۹ خرداد ماه از ساعت ۳ الی ۵ بعد از ظهر در مسجد مجد برگزار میشود و مراسم شب هفت از ساعت ۴ الی ۶ بعد از ظهر روز دوشنبه ۲۱ خرداد در شبستان بهشت زهرا منعقد خواهد بود.

بتول لاکانی، مهندس علیرضا کاتوزی، غلامحسین کاتوزی، غلامعلی کاتوزی، طلیعه کاتوزی، تهمینه کاتوزی، توبا کاتوزی، تابنده کاتوزی، مهندس علیرضا زاهدی، ناصر شاهین پر.

مصیبت وارده را بخانواده های عزادار مخصوصا به خانواده کاتوزی تسلیت میدهیم.

باکمال تاسف درگذشت مرحومه **بانو رقیه شمس‌یداللهی مادر** ارجمند آقای محمد شمس یداللهی را که از محترمین محل می‌باشند باطلاع اقوام و آشنایان می‌رساند مجلس ترحیم ازساعت ۴تا۶ بعدازظهر روز پنجشنبه ۱۷ر۳ر۵۲ در مسجد سادات(یوسف آباد) منعقد است.

سید علی هاشمی گلپایگانی

خانواده‌های شمس یداللهی ـ شمسی‌نژاد ـ بنی‌اسعدی ـ تقوی بیات.

باکمال تاسف و تاثر فوت مرحومه **بانو رقیه شمس‌یداللهی** مادر گرامی آقای محمد شمس‌یداللهی را باطلاع اقوام و آشنایان میرسانیم مجلس ترحیم مردانه از ساعت ۴تا۶ بعد از روزپنجشنبه ۱۷ر۳ر۵۲ در مسجد سادات واقع‌در یوسف‌آباد انتهای خیابان محمدرضاشاه چهارراه استخر وختم زنانه در همان ساعت درمنزل آن مرحومه واقع در خیابان بهلوی مقابل پارکساعی شماره ۶۹۴ منعقد میباشد.

مقبلی ـ بابائی ـ گلچین ـ کیائی ـ رستمی ـ معماری ـ صادقی آشتیانی ـ کیوان ـ فرزانه.

به آقای محمد شمس یداللهی وسایر بازماندگان تسلیت‌میگوئیم

با نهایت تاسف درگذشت شادروان **داود بنیاد (تنباکوچی)** برادر آقای‌حامد تنباکوچی مهندس ارشد کارخانجات‌شیمیائی این سازمان را باطلاع می‌رساند مجلس ختم آن مرحوم روز پنجشنبه ۱۷ر۳ر۵۲ از ساعت ۵الی ۷ بعدازظهر در مسجد مجد برگزار می‌گردد.

سازمان آب منطقه‌ای تهران (شرکت سهامی)

با نهایت تاسف درگذشت شادروان **داود بنیاد (تنباکوچی)** برادر آقای حامد تنباکوچی را باطلاع می‌رساند:

مجلس ختم آن مرحوم روز پنجشنبه ۱۷ر۳ر۵۲ از ساعت ۵الی ۷ بعد از ظهر در مسجد مجد منعقد خواهد بود.

کارخانه تهیه مواد شیمیائی سازمان آب منطقه‌ای تهران (شرکت سهامی).

بانهایت تاسف و تاثر فوت جانگداز و نابهنگام جوان ناکام مرحوم آقای **داود بنیاد (تنباکوچی)** برادر عزیزمان را باطلاع خویشان و آشنایان می‌رساند. مجلس ختم مردانه و زنانه آن مرحوم روز پنجشنبه ۱۷ر۳ر۵۲ از ساعت ۵تا۷بعداز ظهر در مسجد مجد منعقد میباشد.

سعید تنباکوچی. مهندس حامد تنباکوچی. ساعد تنباکوچی.

خانواده‌های: تنباکوچی . عبداله‌زاده جورابچی. ایپچیلر. سید اسکندانی. عباس قزوینی. دیلمقانی. عطار. تهرانی. جعفرزاده. خالوها. صمدزاده. دکتر محمدزاده. شریت‌اوغلی. تبریزیان. هومانی. آذررفیعی. احمدزاده. زعفرانی. علی‌آبادی. قربان دائی.

باکمال تاسف فوت ناگهانی جوان ناکام **آقای داود بنیاد** را باطلاع دوستان می‌رسانند. مجلس ختم مردانه و زنانه‌آن مرحوم روز پنجشنبه ۱۷ر۳ر۵۲ از ساعت ۵تا۷ بعد از ظهر در مسجد مجد منعقد میباشد.

بعموم افراد خانواده‌های عزادار بویژه بازماندگان‌آنمرحوم تسلیت می‌دهیم.

با نهایت تاسف و تاثر درگذشت شادروان **محمدعلی‌ممیز** پدر آقای مرتضی ممیز عضو هیات علمی دانشگاه را باطلاع می‌رساند. مجلس ترحیم فقید سعید از ساعت ۳تا۵ بعدازظهر روز پنجشنبه هفدهم خرداد ماه جاری در مسجد مجد برگزار خواهد شد.

دانشگاه تهران

۱۷۰۴۸ـآ

با کمال تاسف درگذشت شادروان **بانو ربابه مولائی تهرانی** را به اطلاع دوستان و آشنایان می رساند.

مجلس ترحیم روز پنجشنبه (فردا) از ساعت ۴ تا ۶ بعداز ظهر در مسجد نوریان واقع در باغ صبا و مجلس‌ترحیم زنانه در همان روز در منزل آن مرحومه خیابان دانشکده پلیس ـ کوچه اعلائی ـ پلاك ۱۲ برگزار خواهد شد.

خانواده های: مولائی تهرانی، پورفریب، خلج، سالمی، محمودپور، مقدم، یزدجردی، فرهادی، فرحنام‌پور، طباطبائی، صراف.

۱۷۲۳۲ـآ

مصیبت وارده را بعموم بازماندگان آن مرحومه تسلیت میدهیم.

با نهایت تاسف درگذشت ناگهانی واندوهبار نوجوان ناکام خود، **دوشیزه آزاده (محمدزاده روحانی)** را باطلاع خویشان، دوستان و آشنایان می‌رسانیم، مجلس ترحیم زنانه و مردانه روز پنجشنبه ۱۷ خرداد ماه از ساعت ۳ تا۵ بعداز ظهر درخانقاه صفی‌علیشاه برگزار خواهد شد.

خانواده داغدار آسیه. عصمت. فریده. محمد صادق. علی. بهرام و بیژن.

با نهایت تالم و تاثر مرگ جانگداز **دوشیزه آزاده‌محمدزاده روحانی** را باطلاع می‌رسانیم مجلس سوگ زنانه ومردانه روز ۵شنبه ۱۷ خرداد ماه از ساعت ۳ تا۵ بعدازظهر در خانقاه صفی علیشاه برگزار خواهد شد.

خانواده‌های: محمدزاده روحانی. غفاری نراقی. رسائی. طراوتی. کدخدازاده. زرین‌بخش. کیمیاوی. زمانی. دلیلی. محجوب. هادوی. رضوانی نراقی. رضائی نراقی. رضوانی. زندی. سیادت. دادرس. آتش‌برگ. نوروزی. صامتی. خلیلی. امیدوار. فریدی. صدارت. وسایر وابستگان.

۵۱۸۹ـآ

بعموم بازماندگان آنمرحومه مصیبت واردهرا تسلیت میدهیم

یادبود

بمناسبت درگذشت شادروان خلد آشیان پدر بزرگوارمان **آقای حبیب‌اله رهنما** مجلس یادبودی در منزل (خیابان شاه، چهار راه گلشن، نبفلکه فرمانفرما پلاك ۴۳۲) روز جمعه ۱۸ر۳ر۵۲ از ساعت ۳تا۵ بعدازظهر منعقد خواهد بود.

مهندس ناصر رهنما . مهندس منصور رهنما

اگر پوسیده گردد استخوانم
نگردد مهرت ازجانم فراموش

احد عزیز

روز پنجشنبه ۱۷ر۳ر۵۲
یاد ترا دوباره‌با کلیه دوستان در ساعت۵بعداز ظهر گرامی خواهیم داشت.

تبریز ـ خانواده فلاح و دوستان

۱۷۱۳۴ـآ

بمناسبت هفتمین‌روز درگذشت آرمن بطروسیان روز پنجشنبه ۱۷ خرداد ماه جاری مجلس یادبودی از ساعت۵تا۶نیم درکلیسای ارامنه واقع در خیابان قوام‌السلطنه برگزار می‌شود.

ادوارد گریگوری . بانو هاسمیک . دوشیزه آنت‌بطروسیان و خانواده‌های وابسته

تسلیت

جناب‌آقای دکتر ولیان ریاست محترم اداره کشاورزی شهرستان شاهرود

طنین ندای لبیک حضرت‌آیت‌الله عظمی جناب‌آقای حاج‌سید جعفر حسینی شاهرودی، پدر عیال گرامت قلب‌مارا جریحه‌دارو بعرض تسلیتمان واداشت مارا درغم خود شریک بدانید.

کارکنان اداره کشاورزی شهرستان شاهرود

جناب آقای مهندس شایسته

باکمال تاسف مصیبت وارده را تسلیت عرض نموده از خداوند متعال برای جنابعالی و آن خانواده محترم صبر و شکیبائی مسئلت دارم.

جالوس ـ هوشنگ نوری

دوست و همکار ارجمند آقای اکبر لایق فرد

در غم شما شریک ومصیبت وارده را تسلیت میگوئیم.

دکتر منطقی. دکتر فخار. دکتر علیزاده. دهخوارقانی. عباسی. صالحزاده. ذاکری. عدالتیان. دلپذیر.

۵۱۸۳ـآ

آقای دکتر معصومی ـ آقای تاجیک

با نهایت تاسف مصیبت وارده‌را تسلیت می‌گوئیم.

احمد حبیبی. قاسم رضائی. حمید سرتیپی.

فوت ناگهانی آقای غلامعلی نوائی دوست گرامی‌برای دوستان مدرسه قدیم ایران و آلمان موجب کمال تاسف است.

صمیمانه بخانواده محترم آن مرحوم و خانواده‌های وابسته تسلیت عرض و سلامت بازماندگان را آرزو مینماید.

دبیر انجمن دوستان ـ حسینقلی عدالت‌پور

سرکار سرهنگ ۲ احمد صفاریان

با اندوه فراوان مصیبت وارده را تسلیت گفته سلامتی و سعادت و بقاء و طول عمر سرکار و خاندان‌گرامی‌را ازخداوند بزرگ آرزو مینمایم.

سرلشگر ناصرقلی برومند

سرکار سروان هوشنگ ایزدیان

با اندوه فراوان مصیبت وارده را تسلیت گفته سلامتی و سعادت و بقاء وطول‌عمر سرکار وخاندان گرامی‌را ازخداوند بزرگ آرزو مینمایم.

سرلشگر ناصرقلی برومند

۵۲۱۷ـآ

جناب آقای اخلاقی

همکاران شما با نهایت تاسف و تاثر درگذشت والده گرامتان را تسلیت عرض نموده و صمیمانه خود را در غم شما شریک میدانند.

مهندس مروستی . مهندس رضوی . مهندس قمیشی . مهندس چهره‌آزاد . مهندس دیدهور . مهندس شریف زاده . رضوان محمدخانی . ملکه رنجبر . نهالی . توکلیان . ایجادی . دادرس . زرنگار . شیشه‌ریز.

۵۱۹۳ـآ

جناب آقای دکتر ابراهیم سنجابی

درگذشت شادروان پروین جوانمرد همسر ناکام شما شدیدا و عمیقا ما را غمگین نموده، ما را در غم خود شریک دارید.

سنندج ـ دکتر کیانیان و بانو ـ دکتر دهقان و بانو ـ سوسن منیعی ـ دکتر مدنی و بانو

۱۷۱۰۴ـآ

همکار ارجمند خانم پروین صالحی

با نهایت تاسف درگذشت مادر گرامیتان را تسلیت گفته سلامت و طول عمر شما و خانواده محترمتان را از خداوند متعال خواستاریم.

کارکنان دبستان ملی مجیدی ـ عطاءالله مجیدی ـ گیتی مجیدی ـ احمد رضاپور ـ اقدس کریم‌زادگان ـ ژیلاشربیانی ـ زهرا عادل‌فر ـ ثریا باریکانی ـ پری سیما آزموده ـ نسرین رستگار.

۱۷۱۰۶ـآ

آقایان یوسف سلیمی و دکتر یعقوب سلیمی

مصیبت وارده را تسلیت میگویم.

میرزاآقا فرنگ حریری ـ رئیس هیئت مدیره شرکت ایران بهداشت

سپاسگزاری

از ذوات محترم آقایان علماء اعلام . بازرگانان . همکاران . دوستان و آشنایان که در مراسم تشییع جنازه و مجلس ختم و شب هفت مرحوم **حاج سید رضا اردهالی** قدم رنجه فرموده و یا بوسیله تلگراف و نامه اظهار همدردی نموده‌اندصمیمانه سپاسگزاری نموده چنانچه در عرض‌سپاس حضوری تاخیری رخ دهد معذورمان فرمایند.

خانواده اردهالی

از سروران معظم، نمایندگان محترم مجلسین سنا و شورای ملی و دوستان و همکاران و همشهریان گرامی که در مراسم ختم و شب هفت پدر بزرگوارمان مرحوم **علیمحمد کوثری** حضورا یا کتبا یا تلگرافی ابراز همدردی فرموده‌اند مراتب تشکر خود را تقدیم و چنانچه بعلت تالمات روحی در شرفیابی و عرض تشکر توفیق حاصل نگردد معذرت میطلبیم.

خانواده کوثری همدانی

آقای خسروصدیق وزیری

کارکنان بانک رهنی ساری مصیبت وارده را به جنابعالی و فامیل تسلیت میگوید.

اصانلو ـ امیرسلیمانی ـ رازقی ـ جمشیدمحسن زاده‌تبریزی ـ فتحی.

دوست عزیز و همکار ارجمند آقای عبدالله ثبوتی

باانده فراوان مصیبت وارده را تسلیت میگوئیم.

هیئت نقشه‌برداری گرگان ـ مینائی ـ حسن‌زاده ـ تهرانی ـ سرتیپی ـ سرور آهنی ـ آهودره ـ ناصری.

سرکار سرهنگ دکتر اردلان

بانهایت تاسف و تاثر مصیبت وارده را از سوی خود و همکارانم تسلیت میگویم بقاء عمر بازماندگان را از خداوند یکتا مسئلت مینمایم.

سرلشگر محسن معین‌زاده

جناب‌آقایان دکتر ناصر امیرنیرومند . منصور امیرنیرومند امیر امیرنیرومند

بانهایت تاثر و تاسف درگذشت پدربزرگوارتان را از صمیم قلب کلیه خانواده بخصوص مادر محترمتان تسلیت گفته بقاء و سلامتی آن خانواده را از خداوند متعال مسئلت دارم.

فرودر

آقای مهندس اخلاقی

بانهایت تاثر درگذشت والده گرامتان‌راتسلیت میگویم.

مدیرکل عمران و ساختمان ـ خدابنده

تیمسار سرتیپ دکتر بیوك دفتری

مصیبت‌وارده را تسلیت میگوئیم.

دکترکریم دستغیب . دکتر اکبر بایرامزاده . دکتر گودرزی . دکترمحمد مهدیزاده . دکتر محسنی . دکتر فروزش . دکتر شکیبا . دکتر تقوی . دکتر حبیبی . دکتر فائم‌مقامی . دکترسیداحمد واعظی . دکتر رشیدزاده . دکتر برزویه . دکترمحمودی . دکتر بخت‌آور . دکتربیطرفان.

همکاران گرامی آقایان یوسف سلیمی ودکتر یعقوب سلیمی

مصیبت وارده را بشما و خانواده محترمتان تسلیت میگویم.

مهندس عباس ملکوتی ـ مدیرعامل شرکت ایران بهداشت

جناب آقای یوسف تهرانی
ریاست محترم دفتر وزارت اقتصاد

با اندوه و تاثر فراوان مصیبت وارده درگذشت عموی گرامیتان را بجنابعالی خصوصا وبه کلیه فامیل محترم عموما تسلیت گفته و بقای عمر آن جناب و بازماندگان را از درگاه ایزد یکتا خواهانیم.

شرکت سهامی کفش وین

کارکنان دفتر برنامه ریزی آموزش متوسطه بدینوسیله فوت پدر گرامی خانم احترام‌السادات مصلحی را بنامبرده و بازماندگان تسلیت میگویند.

سال چهل و هفتم ـ شماره ۱۴۱۱۸

اطلاعات

چهارشنبه ـ شانزدهم خردادماه ۱۳۵۲
چهارم جمادی‌الاول ۱۳۹۳ ـ ششم ژوئن ۱۹۷۳

استخراج دکتر ریاضی کرمانی

ساعات شرعی

اذان صبح	ساعت ۲ و ۵۵ دقیقه	
طلوع آفتاب	ساعت ٤ و ٤٧ دقیقه	
ظهرشرعی	ساعت ۱۲ و ٤ دقیقه	
اذان مغرب	ساعت ۷ و ۳٦ دقیقه	

اختصاص ۷ منطقه حفاظت‌شده برای گردش مردم

به مناسبت روز جهانی محیط زیست بعداز ظهردیروزمراسمی در باغ پیشاهنگان‌در منظریه برگزار شد .در این‌مراسم‌ابتدا پیام شاهنشاه آریامهربه‌مناسبت روز جهانی محیط‌زیست‌بوسیله آقای علم وزیردربار شاهنشاهی قرائت شد « متن پیام شاهنشاه جداگانه چاپ شده است »

سخنان وزیر کشاورزی

پس‌از پایان قرائت پیام‌شاهنشاه آریامهر آقای مهندس روحانی وزیر کشاورزی و منابع طبیعی صحبت کرد وضمن آن‌یادآور شد :

توسعه اقتصادی و بطور کلی پیشرفت تمدن بسیاری از مشکلات گذشته بشررا ازمیان برداشته و بسیاری از آرزوهای اورا تحقق بخشیده است شاید بتوان گفت فلسفه عمومی بشر درزندگی بر مبنای‌دوهدف‌استوار است ، طولانی‌تر کردن مدت زندگی‌وبهتر کردن شرایط زیست‌ویا بعبارت دیگر زندگی طولانی‌تر باشرایط‌بهتروتاکنون بشر در این تلاش مرتبا به موفقیت های بیشتری‌دست‌یافته است . ولی‌در چند دهه اخیربه نشانه‌هائی‌برخورد می شود که حتی‌خوش‌بین ترین اشخاص رانسبت به آینده زندگانی‌بشر به تردید و تفکر میاندازدبدین معنی‌که رشد صنعتی‌بنحوی دائم‌التزاید ،اراضی‌جدیدی‌رامی بلعد و مصرف‌روزافزون انرژی وتجمع‌و انتشار زباله‌های‌صنعتی وشهری محیط زیست وازجمله آب‌وهوارا آلوده تر می سازد درحالی‌که‌افزایش سریع‌جمعیت نیاز به توسعه سطح زیر کشت برای تغذیه جمعیت اضافی و ازدیاد پوشش سبز برای‌تامین آب وهوای پاکتر وسالمتر را بیشتر می کند ،اگر این وضع ادامه یابد طولی نخواهد کشید که پیشرفت تمدن درحد معینی متوقف می‌شود و آنگاه رو به تنزل‌خواهد رفت‌ودر نتیجه‌آنچه برای‌انسان باقی‌خواهد ماند چیزی جز زندگی کوتاهتر با شرایط‌بدتر نخواهد بود .

کشور پیشگام

وزیر کشاورزی اضافه کرد : هدف از اختصاص این روزبررسی وضع محیط زیست کشورها و درک مسائل جدید محیطی و تفکر در مورد راه‌حلها میباشد ولی چون این هدف جزباهمکاری مردم‌امکان پذیر نیست روز جهانی محیط زیست در حقیقت بسیج عمومی علیه تخریب منابع طبیعی وآلودگی هائی است که بشر بدست خود ایجاد میکند و نتیجه‌اش نابودی حیات درنتیجا کره مسکونی است . خوشبختانه ایران را میتوان در ردیف کشور های آگاه و پیشگام‌در امر حفاظت زیست خود محسوب داشت و باوجود آن که سابقه این امر در کشور ما چندان طولانی نیست پیشرفتها وموفقیت‌های‌بدست آمده بسیار سریع ودرخشان‌بوده است . بعنوان مثال باید از قریب پنجاه پارکوحش ، منطقه حفاظت شده یاد کرد که هفت میلیون‌هکتار از اراضی کشور را دربر گرفته‌اند ونمونه هائی از اهم‌اکوسیستم‌های ایران را شامل هستند .

دربرنامه پنجم عمرانی‌کشورشش، هفت منطقه از مناطق یادشده که جمعا حدود دو میلیون‌هکتاروسعت دارند برای گردش و تفریح عموم مردم هم مورد استفاده‌قرارخواهند گرفت ، زیرا همانطور که‌شاهنشاه آریامهر نیز در پیام خویش اشاره فرمودند ، ملتی که روبتمدن بزرگ میرود علاوه بر نعمات‌دیگرمیبایست از زیبائیها و مواهب طبیعت‌هم برخوردار باشد .

وظایف مردم

مهندس منصور روحانی پس از تشریح اقدامات دولت در زمینه جلوگیری‌ازانقراض حیوانات‌ارزنده وکمیاب محلی ، پرورش وتکثیر ماهی،وتشکیل سپاه حفاظت‌محیط زیست سهم بخش کشاورزی‌ومنابع طبیعی را در برنامه پنجم عنوان کرد و سپس متذکر شد. علاوه بر فعالیت هائی که دولت عهده‌دار انجام آن است مردم نیز میبایست بوظائف خود آگاه باشند وبه آنها عمل کنند بدین معنی که بعضی از مواهب وزیبائیهای‌طبیعی بی آنکه ضرورتی درمیان باشد بخاطر عدم تفکر قبلی و فقدان آگاهی لازم دچار لطمات بسیار شدیدی شده است که برای حفظ آنها فقط باندکی توجه وعلاقه از طریق مردم نیازمندبودیم بعنوان مثال انداختن یکته سیگارخاموش نشده ممکن است حریقی را موجب شود که ده هزار هکتار جنگل را که در حدود یک میلیاردریال‌ارزش دارد بسوزاند ونابود کند .

بازدید والاحضرت اشرف پهلوی از فروشگاه تعاونی و ساختمان نوبنیاد سازمان شاهنشاهی

والاحضرت شاهدخت اشرف پهلوی هنگام بازدید از فروشگاه‌آقایان دکتر اقبال و عبدالرضا انصاری نیز درعکس‌دیده میشوند.

والاحضرت شاهدخت اشرف پهلوی‌ظهردیروز فروشگاه‌تعاونی مصرف‌کارکنان سازمان‌شاهنشاهی خدمات‌اجتماعی و همچنین‌ساختمان نوبنیاد این سازمان را مورد بازدید قرار دادند .

در بازدید از فروشگاه‌مذکور که از این پس نیازمندی ها و خواربار کارکنان و اعضای سازمان‌شاهنشاهی خدمات‌اجتماعی کمیته ملی‌پیکارجهانی بابیسوادی سازمان زنان ایران ، کمیته‌ایرانی حقوق بشروسازمان های‌وابسته را به قیمت نازلی عرضه خواهد کرد ، روسای سنا و مجلس شورای ملی آقای دکتر اقبال رئیس هیئت مدیره و مدیر عامل شرکت ملی‌نفت‌ایران آقای‌اصفیاء وزیر مشاور و نایب نخست‌وزیر در امور عمرانی و اقتصادی ، آقای مجیدی وزیر مشاور و سرپرست سازمان برنامه و عده دیگری ازمعاریف حضورداشتند. هنگام بازدید از فروشگاه‌تعاونی مصرف‌کارکنان سازمان‌شاهنشاهی خدمات اجتماعی آقای عبدالرضا انصاری مدیر عامل سازمان شاهنشاهی خدمات اجتماعی گزارش مشروحی‌درباره اقدامات رفاهی‌و تعاونی‌سازمان‌شاهنشاهی خدمات اجتماعی طی یک سال گذشته باستحضار رسانید . پس ازآن‌والاحضرت شاهدخت‌اشرف پهلوی از قسمت های مختلف فروشگاه تعاونی و مصرف و همچنین از انبار کالاهای ذخیره فروشگاه و نحوه بسته بندی در آن دیدن کردند . در اینجا خانم حشمت یوسفی رئیس اداره رفاه کارکنان‌سازمان شاهنشاهی‌خدمات اجتماعی باستحضار و والاحضرت رسانید که در این فروشگاه‌جمعا یک هزارو ۵۰ نوع کالای‌مختلف که بیش از چهل‌مرکز تولیدتامین شده است به قیمت نازلی در اختیاراعضای‌سازمان شاهنشاهی قرار میگیرد و والاحضرت سپس ساختمان‌نو بنیادسازمان‌شاهنشاهی را مورد بازدید قرار دادند و ناهار را در محل رستوران ساختمان نوبنیاد مذکور صرف کردند .

پیام شاهنشاه بمناسبت روز جهانی محیط زیست

پیشگیری‌از خطر آلودگی هوا

دربرنامه عمرانی پنجم کشور منظور شده‌است

بمناسبت روز جهانی محیط زیست ، لازم میدانیم باردیگر اهمیت فوق‌العاده‌توجه به‌عوامل گوناگون محیط زیست را ، چه از راه حفاظت‌و حمایت عناصر مختلف طبیعت و چه از راه پیشگیری از انواع آلودگی های محیط و نقش حیاتی این امر را در سلامت اجتماعی و رفاه اقتصادی جامعه ایرانی متذکر شویم .

خوشبختانه در کشور ما از یکسو در جهت حفظ حیاط وحش و آب های داخلی گام های ارزنده‌ای برداشته شده و اقداماتی که در زمینه ایجاد و نگهداری پارک های وحش مناطق حفاظت شده بعمل آمده حتی در سطح بین‌المللی حائز اهمیت خاص بوده است و از سوی دیگر بخلاف بسیاری از کشور های‌صنعتی جهان ،هنوز انواع آلودگیهای شهری‌و صنعتی‌به حدی که آب و خاک و حتی فضا را در معرض مخاطره‌ای جدی قرار دهد نرسیده است ، بدین جهت ما در شرایط‌بهتری‌برای پیشگیری این خطر قرار داریم . بدین منظور در برنامه عمرانی پنجم کشور پیش‌بینی های‌لازم دراین زمینه بعمل آمده است . برای مادر توسعه‌اجتماعی واقتصادی مملکت ،اصل اساسی بهره‌وری کامل جامعه از موهبت رشد صنعتی وکشاورزی است‌بی‌آنکه اشتباهات زیان‌بخش‌کشور های صنعتی را در این رهگذر تکرار کنیم . از همین‌رو با آن که شتاب فعلی توسعه آبادانی و عمرانی را حفظ‌خواهیم کرد و حتی در صورت لزوم به آن آهنگ سریع تری خواهیم بخشید ، توجه خواهیم داشت که رشد صنعتی و کشاورزی را با مقتضیات‌حفظ‌محیط زیست، که خوشبختانه تلفیق پذیرند ، منطبق نمائیم .

شک نیست‌که‌در آتیه نزدیک با استفاده از شیوه های نوین میزان بهره‌وری از اراضی بیشتر خواهدشد و علم وتکنو- لوژی منابع جدیدی‌را دراختیار انسان قرار خواهد داد و طرق نوینی نیز برای تولید نیروکشف خواهد کرد ، ولی در تمام این موارد نبتنها مسئولیت های ما در مورد حفظ محیط زیست تقلیل نخواهد یافت بلکه این وظایف افزون تر نیز خواهد شد ،زیرا تردیدی نیست که تراکم جمعیت انسانی و انهدام منابع طبیعی ، در صورتی که کنترل و پیشگیری نشوند ،نتایج و ثمرات پیشرفت را خنثی خواهد کرد . ضمنا به اعتقاد ما آنچه حائز اهمیت درجه اول است کیفیت واقعی زندگی است . مانمی خواهیم افق‌شهر هایمان آلوده به هوای مسموم و روستا هایمان دارای زمینی فرسوده و آبی غیر سالم ، و مردم کشورمان محروم‌از مواهب زیبای طبیعت باشند ، ما شهر هاو روستاهای سرزمین‌خویش را پاک و بارور خواهیم ساخت و میراث طبیعی این مرزو بوم را برای نسل های بعدی حفظ خواهیم کرد ، زیرا مسلما نیل بدوران تمدن بزرگ که هدفما است بدون محیط زیست سالم امکان پذیر نیست .

بمنظور شناخت دقیق مسائل مربوط به محیط‌زیست‌و اتخاذ راه‌حل های صحیح ، انجام پژوهش‌هاوبررسی های‌گوناگون ضرورت تام دارد. بهمین جهت تربیت و تقویت کادر پژوهشگر و کارشناسان مبرز میباید از اولویت خاصی‌برخوردار گردد.

موجب خوشوقتی است که نهضت جهانی حفاظت محیط زیست اینک چنان گسترش‌یافته که سازمان ملل متحد چنین روزی را روز محیط زیست اعلام کرده است تا هرساله در این روز جهانیان را به کوشش و مبارزه‌ای وسیع تر در راه حفظ محیط زیست دعوت نماید . ما این اقدام را قویا تائید می کنیم، و متذکر میشویم که مهم‌ترین عامل در موفقیت‌این مبارزه همانا جلب نظر موافق مردم و همکاری فعالانه آنان است،زیرا تا مردم از زیان‌های ناشی‌ازتخریب وآلودگی محیط زیست آگاهی کامل حاصل‌نکنند و نسبت به ایجاد محیط سالم وحفظ‌میراث‌طبیعی عملاعلاقمند نباشند ، هرگونه اقدامی در جهت بهبودکیفیت محیط‌زیست نارسا خواهد ماند . از این‌رو انتظار داریم‌سازمان های‌مسئول در زمینه آگاه ساختن مردم از مسائل محیط زیست و هدف های‌برنامه‌های‌حفاظتی، بنحوی که علاقه وتشریک مساعی آنان را جلب کند ، بطور هماهنگ کوشش نمایند . در عین حال امیدواریم روز بروز همکاری وسیع تری در سطح بین‌المللی میان همه کشور های جهان در امر بهبود محیط‌زیست بوجود آید تا جامعه بشری بتواند بموقع از خطری که از این‌راه متوجه دنیای پیشرفته ما است جلوگیری نماید .

سود بازرگانی و حقوق گمرکی اتومبیل وارداتی تقسیط میشود

دستور تقسیط سود بازرگانی و حقوق گمرکی اتومبیل های وارداتی صادر شد و گمرک اعلام‌داشت‌اتومبیل های‌وارداتی باید حداکثر در طی ٤ ماه از زمان ورود به کشور از گمرک ترخیص گردد و چنانچه ظرف این مدت ترخیص نشود ، اتومبیل متروکه تلقی می - گردد و گمرک طبق قانون این نوع اتومبیل ها را از طریق حراج بفروش می رساند .

اداره کل‌گمرک‌طی‌بخشنامه‌ای به گمرک خانه‌های‌کشور اجازه داد که سود بازرگانی و حقوق گمرکی اتومبیل های وارداتی را تحت ضوابطی در ٦ نوبت تقسیط کنند و برای سهولت در انجام تشریفات گمرکی اتومبیل ، فرم های خاصی در اختیار گمرکخانه های کشور قرار گرفت که متقاضیان با تکمیل این فرم تقاضای تقسیط می کنند .

با صدور این بخشنامه اختیار تقسیط ٦ ماهه سود بازرگانی و حقوق گمرکی اتومبیل های وارداتی به گمرکخانه تفویض شد ولی موافقت با مدت بیشتر تقسیط با اداره کل گمرک خواهد بود .

تقسیط سود بازرگانی وحقوق گمرکی شامل اتومبیل های وارداتی بوسیله کمپانیها نمی شود و این تسهیلات فقط در مواردی است که اتومبیل همراه و یا توسط مسافرین وارد کشور شود .

تسهیلات دانشجوئی

گمرک همچنین اعلام کرد : آندسته از دانشجویان ایرانی مقیم خارج که برای تعطیلات تابستانی بایران می آیند ، با سپردن ضمانت نامه بانکی ، یا ضمانت‌معتبرو انجام‌تشریفات لازم دیگر می توانند اتومبیل خود را بدون پرداخت سود بازرگانی و حقوق گمرکی به ایران بیاورند و هنگام مراجعت اتومبیل را به کشور مبداءعودت دهند .

علاوه بر این دانشجویانی که تحصیلات آنان پایان پذیرفته وبوطن بازمیگردند ، صرفنظر از تخفیف اخیرسود بازرگانی اتومبیل های مدل پائین تر از ۷۳ ، از معافیت ۷۵ درصدسود بازرگانی مخصوص‌دانشجوئی‌نیز استفاده می کنند .

معافیت‌سود بازرگانی

برای استفاده از معافیت‌سود بازرگانی اتومبیل های متعلق به دانشجویان قیمت اتومبیل های اروپائی ۱۵ هزارتومان و اتومبیل های آمریکائی ۲۲ هزار تومان تعیین شده است. بعبارت دیگر دانشجو درصورتی از این معافیت سود بازرگانی برخوردار می شود که ارزش اتومبیل ساخت اروپا ۱۵ هزار و قیمت اتومبیل آمریکائی ۲۲ هزار تومان باشد .

چنانچه اتومبیل بیش از ارقام فوق ارزش داشته باشد ، به مازاد ارزش‌فوق سود بازرگانی کامل تعلق می‌گیرد .

امروز یک مقام مطلع درمورد پرداخت‌تدریجی سود بازرگانی و حقوق گمرکی اتومبیل های وارداتی گفت: گمرک بادریافت ضمانت‌نامه بانکی با احتساب۲ تا ٤ درصد بهره با تقاضای تقسیط متقاضیان‌موافقت میکند و بعلاوه اگر متقاضی قادر به پرداخت پیش‌قسط نیزنباشد ، سود بازرگانی و حقوق گمرکی در ٦ قسط مساوی ماهانه‌تقسیط می‌گردد.

ترخیص اتومبیل

این مقام افزود : با اجرای مقررات تخفیف‌در سود بازرگانی اتومبیل‌های‌دست‌دوم‌تاکنون بیش از یک‌هزار اتومبیل از گمرک ترخیص شده و پیش‌بینی می شود در آینده اتومبیل های مدل پائین‌تر از ۷۳ بعلت‌اجرای این مقررات درکوتاهترین‌مدت ترخیص گردد .

این مقام توضیح داد: سود

بقیه در صفحه چهارم

اگر ٤٠/٠٠٠ تومان پول نقد دارید
می توانید با استفاده ازحساب پس‌انداز مسکن

پس‌از ٦ ماه	٤٠/٠٠٠ تومان	از بانک رفاه کارگران وام ۱۵ساله دریافت کنید
پس‌ازیکسال	۸۰/٠٠٠ تومان	
پس‌از۱۸ماه	۱۲۰/٠٠٠ تومان	
پس‌ازدوسال	۱٦۰/٠٠٠ تومان	
وپس‌ازسی ماه	۲۰۰/٠٠٠ تومان	

علاوه برپول خود وبهرهٔ آن

پس‌انداز مسکن بانک رفاه کارگران شمارا صاحب خانه میکند

دعوت مجمع عمومی عادی سالیانه

بدینوسیله از صاحبان سهام شرکت تعاونی مصرف کارکنان سازمان نقشه برداری دعوت میشود برای تشکیل مجمع عمومی عادی سالیانه در ساعت ۱۳ روز چهارشنبه ۳۰ر۳ر۵۲ در سالن اجتماعات سازمان نقشه برداری حضور بهمرسانند .

دستور جلسه :

۱ـ گزارش هیئت مدیره و بازرسان در موردعملیات سال۱۳۵۱ شرکت

۲ـ تصویب ترازنامه سال ۱۳۵۱ و بودجه سال ۵۲ شرکت

۳ـ انتخاب بازرسان

٤ـ تعیین خط مشی آینده شرکت

ضمنا آن عده از سهامداران که حضورشان در مجمع‌بطلی میسر نیست میتوانند برابر ماده ۲٤ اساسنامه حق رای خود رابه موجب وکالتنامه کتبی به عضو دیگر واگذار نمایند و هیچ عضوی نمی تواند علاوه بر رای خود بیش از یک رای با وکالت داشته باشد .

تقاضا دارد وکالتنامه ها را لااقل ۲٤ ساعت قبل از تشکیل مجمع به مدیر عامل شرکت یا منشی هیئت مدیره تسلیم فرمایند.

رئیس‌هیئت‌مدیره شرکت‌تعاونی مصرف کارمندان‌سازمان نقشه‌برداری ـ عزت‌اله خوانساری

اطلاعیه

هواپیمائی ملی ایران «هما»

هواپیمائی ملی ایران برای آگاهی اولیا وخویشاوندان دانشجویان ایرانی مقیم آمریکا که طبق معمول همه ساله برای گذراندن تعطیلات تابستانی با استفاده از تسهیلات «هما» بخاک وطن باز می‌گردند تاریخ و ساعت ورود پروازهای دربست دانشجویان را بشرح زیر اعلام می‌نماید:

پرواز	A	ساعت ۲۲ر٤۵	روز ۱۷ خرداد
پرواز	B	ساعت ۲۲ر٤۵	روز ۲۰خر داد
پرواز	H	ساعت ۲۲ر٤۵	روز ۳۱ خرداد
پرواز	G	ساعت ۲۲ر٤۵	روز ۳ تیر
پرواز	C	ساعت ۲۲ر٤۵	روز ۷ تیر
پرواز	D	ساعت ۲۲ر٤۵	روز ۱۰ تیر
پرواز	E	ساعت۲۲ر٤۵	روز ۷ مرداد
وپرواز شیکاگو	F	ساعت ۱ صبح	روز ۲۵ خردادماه

هواپیمائی ملی‌ایران «هما»

دعوت مجمع عمومی عادی و فوق‌العاده شرکت سهامی خاص اتو باطری

بدینوسیله از سهامداران محترم دعوت میشود که در ساعت ۵ بعدازظهر روز چهارشنبه۳۰خردادماه ۱۳۵۲ در شرکت‌حضور بهمرسانند .

دستور جلسه :

۱ـ تصویب ترازنامه سود وبازیان شرکت
۲ـ گزارش هیئت‌مدیره و بازرسان
۳ـ انتخاب بازرسان
٤ـ خط‌مشی شرکت

مدیرعامل هائیک صفریان

آ ـ ۵۱۷۷

دفتر اطلاعات‌وفروش اراضی‌مهرشهر

واقع در انتهای اتوبان تهران کرج جمعه ها از ۹ صبح الی ٦ بعد از ظهر باز است .

آگهی استخدام

شرکت سهامی ماشین سازی اراک تعدادی از افراد واجد شرایط زیر را که خدمت وظیفه خود را انجام داده و یا دارای برگ معافیت دائم باشند جهت توسعه و تکمیل کادر فنی کارخانه ماشین سازی اراک واقع در شهرستان اراک باحقوق مکفی استخدام می نماید .

۱ـ بهیار ـ دارای دیپلم بهیاری‌و حداقل دو سال‌سابقه کار

۲ـ کارگر ماشینکار (تراشکار ـفرزکار) برای‌کاربرروی ماشین های کاروسل دارای حداقل تحصیلات ششم‌ابتدائی و ۵ سال سابقه کار مفید ـ این کارگران‌باید بتوانند نقشه های فنی مربوط به شغل خود را کاملا بخوانند و عمل کنند .

۳ـ کارگر ماشین بورینگ‌دارای‌تحصیلات‌حداقل‌ششم ابتدائی و ۵ سال سابقه کار مفید برای کارکردن بر روی ماشین های بورینگ و انجام برنامه های متنوع تولیدی‌بر طبق نقشه (کارگرانیکه در رشته های فرز کاری- قالبسازی کار کرده باشند و تجربه خوبی در این قسمت داشته باشند و بتوانند از نقشه استفاده کنند مناسب خواهند بود).

داوطلبان واجد شرایط میتوانند همه روزه ازساعت ۷ر۵ الی۱۲واز۱٤ الی۱۷ به‌کارگزینی شرکت سهامی ماشین سازی اراک واقع در تهران ـ خیابان تخت جمشید نبش ملک‌الشعراء بهار شماره ٤۳۵ ویا مستقیما به‌کارگزینی کارخانه واقع در شهرستان اراک‌مراجعه و یا با آدرسهای فوق مکاتبه نمایند .

شرکت‌سهامی ماشین سازی‌اراک

تالار رودکی

برنامه فوق‌العاده بین‌المللی

کنسرت پرل بیلی

خواننده مشهور موسیقی پوپ

به‌نفع جمعیت حمایت کودکان بی‌سرپرست

چهارشنبه ۲۳ خرداد
بلیت : ۱۰۰۰ ـ ۵۰۰ و ۳۰۰ ریال

محل‌های فروش‌بلیت‌بعدا اعلام خواهد شد .

آگهی استخدام

نیروی هوائی شاهنشاهی عده‌ای کارمند در تخصصهای زیر جهت یگانهای مرکزو خارج از مرکزاستخدام می نمایدداوطلبان واجد شرایط میتوانند از تاریخ۱۳ر۳ر۵۲ روز های فرد به‌استثناء پنجشنبه ها از ساعت ۸الی ۱۱ بادردست داشتن مدارک تحصیلی عین‌شناسنامه عکس‌دار ، دفترچه پایان خدمتی یا برگ معافیت دائم (غیر پزشکی) بستاد فرماندهی نیروی هوائی (دائره غیر ارتشیان)مراجعه نمایند .

نیروی هوائی شاهنشاهی

مهندس الکترونیک
مهندس ارتباط الکترونیک
مهندس برق
مهندس راه و ساختمان
مهندس تهویه و شوفاژ
مهندس تاسیسات
مهندس‌آرشیتکت
لیسانسیه متخصص آمار
مهندس کمپیوتر
کارمند لیسانس متخصص کمپیوتر
مترجم لیسانسیه
متخصص تهیه تست ارزیابی‌و آموزش
کتابدار
تندنویس (سکرتر)
برنامه ریز ماشین های محاسبه الکترونیکی
ماشین نویس فارسی و لاتین
مددکار اجتماعی
کارمند دیپلمه (زن)
کارمند دیپلمه متخصص کمپیوتر

شرایط

۱ـ تابعیت ایران
۲ـ دارابودن صحت مزاج طبق گواهی بهداری نیروی هوائی شاهنشاهی
۳ـ نداشتن سوءپیشینه
٤ـ متدین بیکی از آدیان رسمی (مسلمان ،مسیحی ،زرتشتی، کلیمی)
۵ـ سن حداکثر ٤۰ سال

م‌الف ٤۲۲٤ ـ۱ـ

جشنواره تئاتر دانشگاهی در جشن فرهنگ و هنر

درششمین جشن فرهنگ و هنر امسال که از٤ تا ۱۸ آبان ۱۳۵۲ برگزار می شود . جشنواره‌ای با شرکت گروه های تئاتر دانشگاه ها و دانشکده هاو موسسات عالی آموزشی با شرایط زیر ترتیب خواهد یافت .

۱ـ موسسات عالی آموزشی که مایل به شرکت در این جشنواره هستند باید حداکثر تا ۱۵ مهرماه گروه تئاتر خود را به وزارت فرهنگ و هنر(اداره کل آموزش هنری) معرفی کنند .

۲ـ برای گروه دانشگاه هاو موسسات عالی آموزشی استان ها که داوطلب شرکت در این جشنواره باشند و امکان اعزام گروه به تهران‌نباشد هیئت داوران در روز اجرای برنامه به آن استان اعزام خواهند شد .

۳ـ هر گروه می تواند یک نمایشنامه ایرانی‌یا خارجی را که مناسب بداند به جشنواره عرضه‌کند.

٤ـ زمان نمایشنامه نباید کمتر از ٦۰ دقیقه باشد .

۵ـ محل برگزاری نمایشنامه ها سالن های موسسات عالی آموزشی خواهد بود .

٦ـ به گروه های اول ، دوم ، سوم و چهارم لوحه یادبود به نام دانشگاه یا دانشکده و جوایزی به گروه ها داده خواهد شد .

۷ـ به بهترین نمایشنامه ،کارگردانی و بازیگری لوحه جداگانه و هدیه داده میشود .

۸ـ به بهترین نمایشنامه‌ایرانی‌جایزه ارزنده‌ای تعلق خواهد گرفت .

م الف ٤۵۱۸

جشن فرهنگ و هنر

اولین سینمای مبله و ممتاز ایران

از فردا صبح فقط در سینما ونک

فیلم کمدی ، عشقی ، سکسی،قشنگ ، دلچسب ، شیک ، تماشائی !

تماشای این‌فیلم برای اشخاص کمتراز ۱۸ سال ممنوع است

گیشه سینما ونک همه روزه بلیط‌رزرو میکند ـ سانسها ۳۰ر۱۱ صبح ۳ر۳۰ ـ ۵ر۳۰ ـ ۷ر٤۵ ـ ۱۰ بعد از ظهر