اطلاعات

سال یازدهم شماره ۲۹۷۲ — یك شنبه اول آذر ماه ۳۱ — قیمت تك شماره ۵ دینار

در دشت گرگان

سفیر کبیر ترکیه و رئیس هیئت نمایندگی ترکیه
درحضوراعلیحضرت همایون شاهنشاهی ووالاحضرت ولایتعهد

بطوری که خوانندگان مسبوق می‌باشندروزی که درمیدان اسب دوانی دشت گرگان مراسم اسب دوانی معمول می گردید اعلیحضرت همایون شاهنشاهی سفیر کبیر ترکیه ورئیس هیئت نمایندگی ترکیه را بحضور پذیرفتند گراور فوق سفیر کبیر ترکیه وخانم ایشان وآقای جمال حسنی رئیس هیئت نمایندگی راحضور ملوکانه ووالاحضرت ولایتعهد نشان می‌دهد

دکتر شاخت درفرودگاه میدان دوشان تپه

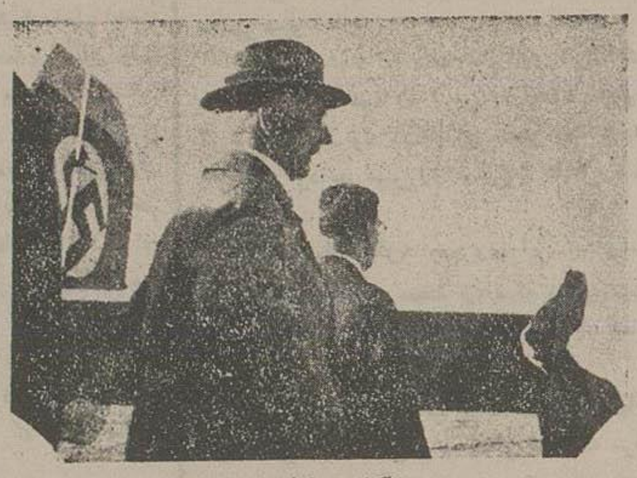

دکتر شاخت
بلافاصله پس از خروج از هواپیما

ازچپ براست :آقای دکتر شاخت- آقای دکتر سمندوزیر مختار آلمان آقای وزیرمالیه .آقای امیرخسروی- آقای سرتیپ نخجوان

دکتر شاخت درمجلس شورای ملی

هنگام خروج ازطالارمجلس

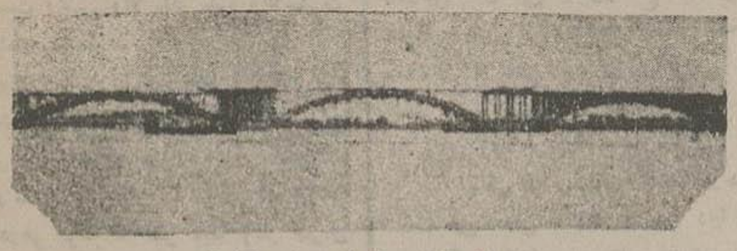

یك منظره ازپل جدید غازیان
که بندر پهلوی‌را به غازیان متصل می‌سازد وساختمان آن درشرف اتمام است

تلگراف بعد ازپهلوی ساعت۶ ـ ۳۰ آبان

ورود موکب ملوکانه و ولایتعهد

به‌بندر پهلوی

تهران ـ اطلاعات ـ موکب شاهنشاهی و والاحضرت ولایتعهد ساعت چهار ونیم بعد ازظهر امروز(۳۰ آبان) به بندر پهلوی نزول اجلال فرمودند

درجادر تجار

اعلیحضرت همایون شاهنشاهی و والاحضرت همایون ولایتعهد درمقابل چادر آقایان تجار واعضاء اطاق تجارت که درخارج شهر بریا وموکب‌ملوکانه را استقبال کرده بودند ، نزول اجلال فرمودند .و پس از کمی توقف و ابراز تفقدخسروانه نسبت به هریك ازآقایان تجار تشریف فرمای غازیان شدند.

ابرازمراحم‌شاهانه نسبت بمحصلین ومحصلات

محصلین ومحصلات ، پیش آهنگان ودانش آموزان با لباسهای آراسته خود ، بترتیب بسیارجالب وباشکوهی صفوف خودرا در طرفین معبر ملوکانه آراسته بودند .

اتومبیل سلطنتی درمقابل‌صفوف دوشیزگان و دانش آموزان و جوانان پیشاهنگ توقف نمود اعلیحضرت همایون شاهنشاهی ووالاحضرت‌همایون ولایتعهد ازاتومبیل پیاده شدند ودرحالیکه والاحضرت همایونی در التزام ایشان قرارداشتند ، تشریف‌فرمای جلوی صف دانش آموزان گردیدند .

صفوف محصلات‌ومحصلین وپیشاهنگان‌را بازدیدفرمودند

در همین موقع دوشیزگان دانش آموز دسته های گل نثار مقدم شاهنشاه کشوروشاهنشاه زاده محبوب نمودند و ذات شاهانه‌نسبت بدوشیزگان و دانش آموزان اظهار تفقد فرمودند وهمه‌رامشمول مراحم خسروانه قراردادند

هنگامیکه اعلیحضرت همایون شاهنشاهی و والاحضرت همایون ولایتعهد از اتومبیل سلطنتی پائین تشریف فرما شدند ، که صفوف دانش آموزان را بازدید فرمایند نیروی دریائی ۲۱ تیر توپ‌شلیك کرد، وبلافاصله موزیك پیشاهنگان‌مارش‌ملی‌رانواخت و پیشاهنگان احساسات‌شاه پرستانهٔ‌خودرا ابرازداشتند گارد احترام در کنار مرکاب بندر پهلوی مراسم احترامات‌نظامی رامعمول وموزیك‌نظامی‌نیزمترنم گردید

موکب ملوکانه و والاحضرت همایونی‌جلوی صف رؤسای ادارات و دوایر بندر پهلوی که‌درآن جا قرار گرفته بودند توقف ونسبت بهریك ازآنها اظهار تفقد و مرحمت فرمودند.

راجع بپل جدید که در دست ساختمان‌است و قسمت مهم آن پیشرفت کرده است از حکمران گیلان که تشرف‌حاصل کرده‌بود، استعلام فرمودند وتوضیحات‌لازمه‌بعرض‌رسید.

سپس بابارکاس‌مخصوص موسوم‌به «رحمسر» تشریف فرمای کاخ سلطنتی‌شدند.

فکرشیطانی یکنفر سارق !

موضوع حقیقی شایان دقت. در شمارهٔ ۱۱نامه شهربانی . نمره اعلان ۴۰۶۲

منظور خوانین محترم رسید

قشنگ ترین کیف های دستی چرمی و کرو کدیل مامطابق آخرین‌مدوارد شد
افق لاله‌زار
نمره اعلان ۴۰۷۰

تندانسان امشب است کافه طوطی ساعت ۷ بوسیله آرتیستهای جدید وپرگرام جالب توجه

نمره‌اعلان ۴۰۵۰ ۳ ـ ۳

بانك خروس !

ندا میزند ، از خواب بر خیزید ، ورزش کنید ، تنها داروی شفابخش بیماریهای‌شماهمانست **قدس شاهین** هم بااین اندیشه نیك شما کمك کرده **و فنر های ورزش** را بهای کمی در دسترس شما گذارده است .

ـ۶ـ نمره‌اعلان ۳۹۴۱

آرایش می‌باشد ، خیلی تماشائی واین بندر کمال زیبائی وحسن منظر را بخود گرفته است . همینکه باغروب آفتاب چراغهای الکتریك روشن می‌شود، اشعه پرتابش آنها برسطح دریا منعکس گردیده جلوه وشکوه دیگری بمنظرهٔ کناردریا می‌بخشد ، وهربینندهٔ را مجذوب ومفتون عوالم زیبائی‌وشکوه منظرهٔ خودمی کند .

طاقهای نصرت

چراغانی و تزیین شهر باین‌چیزها منحصر نگردیده وعلاوه برآنچه که گفته‌شد ، برپاساختن طاقهای نصرت ابهت دیگری به‌تزیین وآرایش‌بندر داده است .

طاقهای نصرت دربندرپهلوی و غازیان از طرف کمپانیها ، وشرکتهای تجارتی وتجار واصناف بامتنهای زیبائی وشکوه منظر برپا گردیده‌است.

مخصوصاازطرف‌شرکت ماهی‌ایران(کمپانی شیلات) چراغانی که‌تا کنون‌در بندرپهلوی‌بی‌نظیر بوده انجام گرفته است‌باین‌ترتیب که درحدوددویست‌متراز جلوی محوطهٔ عمارت شیلات تونلی ازتور ماهیگیری ایجاد و کشیده شده در این تور انواع ماهی ها بالامپهای الکتریك رنگارنك ومتحرك بنظر میرسد که درجنب وجوش وحرکت‌هستند وچنان ترتیب این‌کار داده شده که حرکت ماهی‌ها درطول این تونل مصنوعی هنگام شب بوسیله لامپهای برق مجسم بوده وبی‌اندازه جالب میباشد .

برطبق اطلاع واصله موکب مسعودملوکانه ووالاحضرت همایون ولایتعهد امروز(۳۰ جاری) چهارساعت بعدازظهر ببندرپهلوی نزول اجلال خواهند فرمود .

تلگرافهای مخبرین اداره

از لاهیجان ـ اول آذر

ورود موکب شاهنشاهی وولایتعهد

به لاهیجان

طهران ـ اطلاعات ـ دوساعت و نیم بعد از ظهر دیروز موکب اعلیحضرت همایون‌شاهنشاهی و والا حضرت همایون ولایتعهد به لاهیجان نزول اجلال فرمودند

تجار اعیان روسای ادارات ودوایر ووجوه طبقات اهالی لاهیجان در جلوی کارخانه جدید چای خشك کنی موکب ملوکانه ووالاحضرت همایونی را استقبال کرده بودند

موکب شاهنشاهی و والاحضرت همایون ولایتعهد در مقابل عمارت کارخانه نزول اجلال فرمودند روسای ادارات و دوایر و هیئت مستقبلین از طرف حکومت بحضور ملوکانه معرفی گردیدند ومورد مراحم شاهانه قرار گرفتند

درهمین موقع ،دوشیزه منیره نواده که ده ساله میباشد . با بیان جذاب و شیرین مقدم‌شاهنشاه بزرك و شاهنشاه زاده محبوب را تهنیت و تبریك عرض کرده و بدین وسیله از جانب دوشیزه کان دانش آموز لاهیجان احساسات شاه پرستانه را ابراز نمود .

اعلیحضرت همایون شاهنشاهی از ظرفیت کارخانه‌جدید چای‌و وضعیت معارفی لاهیجان و تعداد دانش آموزان و نفوس و جمعیت شهر سئوالات فرمودند و در هر قسمت از طرف کفیل مؤسسه چای‌ونمایندهٔ‌معارف وحکومت‌توضیحات بعرض‌رسیده

اعلیحضرت شاهنشاهی و والاحضرت‌ولایتعهد پس‌از ابراز مراحم خسروانه نسبت بمستقبلین و با رضایت خاطر از احساسات اهالی لاهیجان در میان کف زدنهای متوالی و احساسات شاه پرستانهٔ‌اهالی که بدرقهٔ موکب ملوکانه و والاحضرت همایون ولایتعهد گردید بسمت رشت عزیمت فرمودند

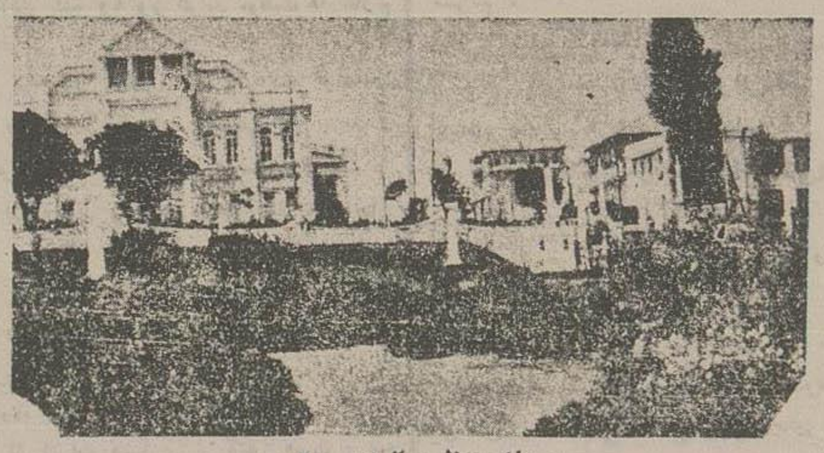

یك منظره ازبندرپهلوی

ازبندر پهلوی۳۰ آبان

انتظار تشریف فرمائی موکب ملوکانه

و والا حضرت ولایتعهد

طهران ـ اطلاعات ـ چند روز است در اثر وصول مژده تشریف فرمائی موکب‌اعلیحضرت همایون شاهنشاهی و والاحضرت همایون ولایتعهد بندر پهلوی وضع دیگری بخود گرفته : شعف و مسرت . فرح و شادی از درو دیوار و از تمام مظاهر این نقطه میبارد . تمام مردم از پیر وبرنا خورد و کلان از زن و مرد با منتهای شعف و مسرت خودرا آماده زیارت شاهنشاه بزرك‌وشاهنشاه زاده محبوب نموده اند

چراغانی وتزئین بندر

بندر پهلوی خود از نظر ساختمان های تازه وجود دریای خزر ، زیبائی طبیعی را داراست . و اکنون که مژده وصول موکب شاهانه ووالاحضرت همایونی به اهالی بندر رسیده برای آرایش آن گوی‌سبقت از همدیگر ربوده اند

ناو و ناوچه ها کشتی‌های بزرك تجارتی و پستی بارکاهها، ماهی ها، لنگه ها بر سطح دریا مزین به پرچمهای سه رنك ملی منظرهٔ جالبی‌را به وجود آورده اند

پلهای جدید الاحداث مؤسسات تجارتی ، شرکتها ، ادارات ودوایر دولتی دریك سمت ودر سمت دیگر دکاکین ،مغازه‌ها، مهمانخانه هاوهمه‌جای بندرپهلوی بالالی وقالیچه های نفیس ، و گلهای زیبا وچراغهای رنگارنك الکتریك برنك پرچم ملی بابهترین وضعی آراسته وتزیین شده‌اند

شبهای این چندروز که بندرپهلوی غرق

مسائل اجتماعی

از بندرشاه

در میان چندین مراسله که جریان اداره آن‌هارا بمیز تحریر نگارنده آورده بوده یك نامه از بندرشاه یافت میشد.

این در حقیقت مراسله نبود، یك مقاله پر شور وسلوك از احساساتی بود بامضای «نصرت‌الله فتحی هنرورهی» هروج بخواندن این مقاله کردم باین ترتیب که:

«خداوند جهان و جهانیان را باختیارخود نگذاشته و هرآنی مواظب کرداد آنهاست درهر دوره وعصری اقوام عالم را بواسطه پیشوائی مقتدر براه نجات و فلاح راهنمائی می‌فرماید اگراین قائدین و نوابغ نبودند، کار گیتی بکجامیکشید؟

اگر این شمعهای فروزان برسرجمعی نور پاشی نمی کردند مردم در تاریکی مخوفی زندگی میکردند آنحضرت گفته‌اند: «خاص‌شود بندهٔ، مصلحت عامرا»...

«من میخواهم در این نامه گزارش قسمتی از احساسات و تجلیات صحت شهامت و دلیل‌را که در ظرف چند روز تشریف فرمائی موکب مبارك ملوکانه بیندر شاه ناظرآن بودم بعرض برسانم، شما بینده اجازه بدهید نخست از پیشاهنگان این سامان‌شمهٔ بنویسم:

«صفوف منظم پیشاهنگان که از اطراف در بندرشاه جمع شده‌اند چندین روز اسد صبح و شام باآهنك روح نواز موزیك و فلوت مخصوص خودشان در حالتی که قدم های یکنواخت‌قامتهای کشیده، سینه های فراخ و چشمهائیکه فروغ امید از آنها میتابد خیابان های شهررا گردش می کنند سرود مهیج وآمیخته بروح شهامت خودرامیسرایند شوق وشعف ازقیافهٔ آنها هویدا وانتظار موکب‌پدر تاجدار ورئیس عالیمقام خود شاهنشاه بزرك، و شاهنشاه زاده جوانبخت خودرا دارند.

ایکاش منهم از کوچکترین این شیر دلان ایرانی بودم چه خوشبختند این نونهالان و گلهای بوشگفته امروز که در زیر پرتو انوار فکر تابناك شاهنشاه محبوب کشور رشد نموده و کلید سعادت خودرا در دست رئیس والا مقام خود والاحضرت همایون ولایتعهد مینگرند.

«دیروز دشت گرگان جای امن‌وامانی‌نبود نشانهٔ ازتربیت ومعالم جذاب آن در آنجا سراغ نمیشد باطلاق بود صحرای لم‌یزرع بود. کمین گاه دزدان بود و مقتل بیگناهان، وامروز شهری شده امن وامان درهر گوشهٔ که نظر کنید آثار عمران وآبادی اشك شوق ومسرت را هرچشم شما بجوش میاورد، معالم تربیت وتمدن شمارا خیره و مبهوت می سازد.

عمارات و ساختمانهای عالی وباشکوه سر باسمان کشیده، صدای خروش ماشین وفریاد سوت کارخانجات طنین سعی وعمل را در فضای سامه منعکس می سازد، شهر تجارتی وبندری مهم شده دیروز کجا و امروز کجا؟ چراغ مرده کجا، قرص آفتاب کجا؟

«امروز پسران پیش آهنك درمقابل پرچم باعظمت ایران صف بسته واز ته دل فریادمیزنند: «ای‌درفش‌ظفربخش کاویان- مایه افتخار کشور کیان- سرخی شیرخورشید تو از خون پاکماست....

این نداها وفریادهای شورانگیز که تا اعماق روح تاثیر نموده، اینها کجا بود؟...

«روز ۲۲ آبان یکی از روزهای باشکوه بندرشاه بود، میدان اسب دوانی ازیك طرف وجال ونمایندگان مجلس‌شورای ملی و مهمانهای عزیز و ارجمند با هیئت نمایندگی ترکیه، و ازطرف‌دیگر جماعت بیشمار تماشاچیان را درآغوش گرفته بود. پرچم ظفر بخش سلطنتی بر فراز جایگاه مخصوص شاهنشاه در اهتزازبود.

موقع اسب دوانی، چه هلهله، چه کف زدن‌ها، چه شادمانیها ازمیان جمعیت بر میخواست پسران‌ده دوازده ساله تر کمن بالباسهای رنگین‌خود از زمرهٔ چابك‌سواران جلب نظر مینمودند..

«حسن پذیرائی و ضیافت آقای مرزبان رئیس گمرك ازهیئت نمایندگی ترکیه، نیز متمم‌شادمانی های نگارنده بود. این‌مختصری ازمشهودات‌واحساسات قلمی‌من بود، نوشتم و اگرجائی برای نشرآن‌در روزنامه دارید انتشاربدهید..»

همینکه بپایان نامه رسیدم نگارنده هم مجذوب‌عوالم امروز وجنبش کنونی شدم، دریادداشت های هیئت اعزامی روزنامه که بخوزستان رفته اند، دیدم نوشته بود که: «ما اهالی تهران ازاحساسات اهالی ولایات زیاد باخبربیستیم، در ولایات موجد اینهمه عظمت وترقی را تا سرحد پرستش دوست دارند» این یك حقیقت ثابت و امرمحسوس میباشد در ولایات حواه بروجرد وخرم‌آباد. و بابندر شاه و دشت گرگان باشد، درهمه جا حقیقت اینست،

ترقی وتعالی‌حاصله درسالهای اخیر باشکوه تر وجلال بیشتری تجسم پیدا کرده و معالم‌آن آشکار است. اهالی این نقاط وقتی خودرا دربحبوحهٔ این ترقیات ونعمت امنیت وآسایش می‌بینند قدراین نعمت رابیش از دیگران میدانند، وبستایش موجدآن میپردازند.

گوناگون

چشمهای گربه

یا ساعت طبیعی

تاریخ اختراع ساعت به تحقیق معلوم نیست باوجود این کمتر مصنوعی را توان دید که باندازه این آلت جنبهٔ بین‌المللی داشته وتااین اندازه درتمدن جهان اهمیت داشته باشد.

میگویند مخترع ساعت چینیها بوده‌اند: اهم ازاینکه عقیده فوق صحیح باشد یاسقیم‌قدرمسلم اینست که تمدن چین ازقدیم ترین تمدنهای جهان است اهالی این کشور هوش وفطانت معروف میباشند و غالبا متوجه نکات وسائلی میکردند که مبدء بسیاری از کشفیات واختراعات می گردد. دراین کشورمعمول است که دهقانان وده نشینانی که نمی توانند ساعت خریده نگاه دارند برای تعیین اوقات روز گربه ای نگاه میدارند. البته نگهداشتن گربه بجای‌ساعت چیز غریبی بنظر می‌رسد باوجود این حکایات وزوایائی که سیاحان‌اروپائی دراین قسمت نقل می کنند موید نظرفوق‌است. له هوك سیاح معروف فرانسوی راجع باین‌موضوع داستانی نقل می کند که ذیلا نگاشته می‌شود.

مشارالیه در کتاب خود تحت عنوان‌سیاحت درچین‌چنین می‌نویسد

«ما تازه وارد این سرزمین عجایب شده بودیم دراینجا همه چیز برای ما تازگی داشت از درودیوار کوچه وخانه گرفته تالباس و کلاه وجامه وعادات وآداب عمومی. دریکی ازقصبات جنوبی این کشور بسرمیبردیم. روزی درحین‌سیاحت جوان برزگری را مشغول زراعت دیدیم برای اینکه باب گفتگوئی بااوباز کرده باشیم من از اوسئوال کردم. بنظر شما آیا ظهرشده است یاخیر؟ جوان مزبور بدون اینکه جوابی بسؤال من‌بدهد بدرون چادر رفته وپس‌از اندکی مراجعت کرد. بچه گربه درشت و قشنگی دربغل داشت چون نزدیك رسید گفت. هنوز اندکی بظهرمانده است ودرحینی که اینرا میگفت یك چشمان گربه را ازهم باز نموده آنرابمانشانداد

من از این‌وضع واین جواب چیزی نفهمیدم ودرعین حال شرم حضور مانع بود توضیحی ازوی بخواهم چون ازآن نقطه گذشتیم بعده ازآشنایان ودوستان که مدتی بود درآن نواحی بسر میبردند ملحق شدم ومن بطریق‌حیرت وتعجب حادثه مزبور را برای آنها شرح دادم.

یکی ازآن میان خندیده و در جواب من گفت این تعجبی ندارد. درهمه دنیا مطمئن ترین ساعتی که ممکن‌است عین‌ظهر ونصف شب‌رابا کمال دقت نشان دهد عبارتست از چشم گربه

در گربه‌خاصیت عجیبی است هرقدر ازروز می گذرد و بظهر نزدیکتر می گردد سیاهی دیدهٔ این حیوان باریکتر می‌شود تاآنجا که عینا بتکه نخی بس نازك‌شباهت پیدا میکند هنگامی که ظهر فرا میرسد سیاهی چشم گربه نیز باخرین درجه‌امکان باریك می گردد واز آن ببعد شروع بپهن شدن می گذارد وتماما درنصف‌شب مبدل بدایره مدوری می‌شود وبعد از نیم‌شب مجددا روی بباریکی‌میرود تا جائی که چون ظهر فرا رسد بباریکی نخی می‌شود.

این موضوع را بعدها علماء موردامعان‌نظر ومطالعه قراردادند ازحالت های عدیده آن این موضوع‌را تائیدنمودند ولمروز این موضوع یکی‌از حقایق اولیه علم شده است. بارجود این همه کس تعجب میکند که چگونه دهقانان و زارعین چین قبل ازهمه متوجه این حقیقت شدند وازآن بجای ساعت استفاده کردند

زنی که ۱۲۵ اولاد واحفاد داشت بتازگی مرده‌است

روز نامه اصلاح کابل مینویسد بی‌بی‌صاحبه که یکی از زنان معمر افغانستان بود پس از ۱۳۰ سال زندگی درشب دوشنبه ۳ آبان فوت‌مینماید.

این زن تاآخرین دقایق حیات‌خود دارای هوش وحواس کامل بوده ودرموقع مرك تمام‌اولاد واحفاد خودرا احضار کرده باآنها وداع مینماید صحتش کامل برجا بود بطوری که شش‌روز قبل‌از مرك از منزل شخصی خود تا منزل پسر و دختر بزرگش که فاصلهٔ نسبتا زیادی داشت پیاده پیموده و بدیدن آنها رفته‌است. تمام دندانهای آن‌افتاده و بجای آن دندانهای جدیدی درآورده بود. تعداد اولاد و احفاد این زن بالغ بر یکصد و بیست و پنج نفر بوده که فعلا ۵۰ نفر آنها درقید حیات می باشند

حکایت روزانه — از افسانهای خارجی

سر کلاس

پرفسور لنمان وارد سالن درس خود در دانشکده طب گردید زیر بغل او شیشهٔ بزرگی‌بود که باحتیاط کامل آنرا بدست گرفته وبرای اینکه مبادا بچیزی تصادم کرده بشکند قدمهای آهسته برمیداشت این شیشه راهمان موقع از یکی ازقفسه های موزه دانشگاه برداشته بود توی شیشه بنظرمیرسید چیز عجیبی وجود دارد.

پرفسور شیشه را بدقت تمام روی میز گذاشت جلد دفتریادداشت خود را ازجیب درآورد وپهلوی آن قرارداد وبا نوك انگشتهای خودآهسته اورباتی آنرا بر کردانید سپس رو بیکی از شاگرد ها نموده گفت:

– مولر بگوبه بینم توی این شیشه‌چیست

این شاگرد حقیقتا از اینکه محتوی‌شیشه را نمیدانست مایوس بوده سرفه کرد و با کلمات شمرده گفت:

– بنظرم ریهٔ یکی از اشخاص عیاش‌میباشد

پرفسور از این‌جواب خلقش تنك شده سرش را پائین انداخت و گفت:

– اشتباه کردید بنشینید.

آنگاه خم‌شده دردفتر یادداشت چیز هائی نوشت و بعد بلند شد ورو بشاگرد دیگری کرده پرسید:

مایر بگو ببینم توی این شیشه چیست

شاگرد ترسان ولرزان ازجای خود برخاست بدقت شیشه را تماشا کرد ولی نه توانست تشخیص بدهد که محتوی‌آن چیست مدتی سکوت کرده و بالاخره چنین گفت:

– یك‌تکیه از قلب بزی است

– توهم اشتباه کردی بنشینید

شاگرد سوم هم که بامرپرفسور از جای خود بلند شد اظهار داشت

– آنچه که توی شیشه میباشد گویا از اعضاء رئیسه بدن یکنفر سیگار کش.....

– شماهم بنشینید آهم‌نیست

بدین ترتیب‌از ۳۳ نفر شاگرد آن کلاس یعنی ۳۳ نفر نامزد طبابت یك یك سؤال کردیکی آن رامعده انسان دیگری ریه گاو سومی مغز سر آدمی چهارمی وپنجمی والی آخر هر کدام یك چیزی بخیال خود تشخیص دادند جواب هیچیك از آنها موجب رضایت پرفسور نشده و عدم‌خشنودی اورا زیاد تر می کرد وقتیکه از هر۳۳نفرجواب غیر مساعد گرفت فوق‌العاده متغیر گردید و در نتیجه این عالم بشاگردان خود چنین گفت

– شماها خوردن آبجو فراوان وقدم زدن در خیابان ها را خوب میدانید اما وقتیکه موضوع تحصیل دانش به میان آمد ویا قضایای تدقیقات و تحقیقات علمی لازم شد عقلتان بجائی میرسد اگر بدانید که توی این‌شیشه چیست؟

لا اقل من برای‌شما ها تعریف کنم آنچه که توی آن‌میباشد عبارت از

پروفسور نتوانست حرف خودرا تمام کند زیرا در همین موقع یکی از مستخدمین موزه در اطاق را زده بعد بدون انتظار باجازه از در وارد شد وبعجله روی نوك پاهای خودنزدیك میز پرفسور رفت وچنین اظهار داشت

– ببخشید آقای پرفسور

– چه خبر است

پیشخدمت موزه پهلوی پرفسوررفته ودهن خود را بیخ گوش اوبرده وآهسته گفت

– چیزی که درتوی شیشه ای که سرکار از میان قفسه موزه بر داشته اید آن نیست که شما تصور فرموده اید من‌آنچه را که شما بخواهید بگوئید توی شیشه دیگر گذاشته ام و از مدتی پیش‌توی همان شیشه است

– خیلی خوب پس انچه که توی‌این‌شیشه است چیست؟

پرفسور متوجه پیشخدمت مذکور شده و مشارالیه سرخود را پائین انداخته دستهای خویش را بهمدیگر مالیده بعداز مدتی توقف‌چنین جوابداد

– توی این‌شیشه .....

– بگو!...

– از مدتی پیش ....

– باقی‌اش را بگو ...

دی زود باش.

– دستمال

– چی؟

– دستمالی که گرد. وخاك اشیاء وقفسه‌های موزه را با آن پاك میکنم.

ازمقالات وارده

ژاله؟!

بدون شك بسااتفاق‌افتاده‌است که‌با کتاب‌رهبر دوشیزگان در سحرگاه بهار داخل بوستان‌باطراوتی شده وقطرات درخشان ژاله‌را برچهرهٔ لاله نگریسته‌اند وازتماشای آن محوومبهوت ودریك‌عالم سراپا جمال وزیبائی داخل شده‌اید، ولی این‌طراوت وزیبائی‌را بقائی نبوده وجز چندصباحی دوام‌ندارد خزان‌جفاکار بزودی باآتش‌قهر خود آب وجود آنها را گرفته وقلب حساس شمارا پژمرده‌و کدر میکند.

ولی اگر گلستان با شکوفه‌های معطر ونگارنگی‌رامی‌خواهید که ازدستبردخزان بر کنار باشد بکتب مفیدوسودمند که‌حاوی نصایح وپندوامثال وداستانهای دلکش باشد رجوع کنید ودرآنجابهاری بی‌زحمت خزان بیابید

ژاله را بکشائید و از خلال سطور آن لاله‌های عطرآگین و گلهای زیبارا بنگرید‌بچینید ببوئید ودرجایگاه قلب‌خود نهان کنید که شایستگی صدچندان آن‌را دارد.

مبالغه وزیاده‌روی نیست موضوع را خوب وارسی کرده ودورونزدیك آن‌را بنگرید تصدیق خواهید کرد.

یك‌خانم جوان چقدر باید پشت کارواستقامت وتجربه وبصیرت داشته باشد تاموفق بتهیه کتابی باچهارصد صفحه گردد پراز مطالب عالی وسودمند ونصایح گرانبها وارجمند درطی داستانی بینهایت دلکش وشیرین

هر که هستید هرچه می‌خواهید **درژاله** می‌یابید.

ژاله دریائی‌است مملو ازدرهای پندواندرز درآن غوص کرده ومروارید حقیقت‌را بیابید

ژاله گلستانی‌است پراز گلهای‌رنگارنگ‌درآنجاتفحص کرده و گل‌مطلوبرا بچینیدوافعاهم نویسندهٔ‌خوش‌قریحهٔ وباذوق این کتاب‌آنجا که پای‌احساسات درمیان‌است دروصف جمال‌طبیعت زیبائی‌وطراوت کودکی‌عظمت وتقدس‌عشقهای‌پاك پدرو فرزندی ومهرمادری دوستی های صمیمانه سراپا احساسات شده معانی‌باریك‌ودقیق را درقالب‌الفاظی فوق‌العاده زیباولطیف نمایش‌میدهد بازخمه‌های‌ماهرانه اش تاروپود قلب وروح‌رابارتعاش درآورده‌وبرای دلهای شوریده نواهای شورانگیز صفا وصمیمیت اتحاد همه‌را بهدیه وتحفه میاورد

مریزا دوستی که مرخستگان‌را-دوای‌دل و راحت‌جان‌فرستد درموقع پندواندرز بصورت‌یك‌ربی اخلاقی و جدی حقایق را بدون پروا و ملاحظه برزبان میراند.

بهمراهی مادران غمدیده و مایوس برای اطفال بی کس ومعصوم می گرید. داخل کلبهٔ‌فقرا ودرماندگان شده وازشدت تاثرخون دل‌را ازنوك‌قلم بصورت الفاظ وعبارات برکاغذ نقش می‌بندد

در دقیق ترین مسائل اجتماعی ازباریکترین راهها داخل شده وبا بزرگترین موفقیت ها خارج می گردد.

راهنمای آگاهی است که دست خواننده‌را گرفته ودرتمام مراحل‌حیات داخل‌می کند مفاسد و مضار هرعمل‌را عال خوشبختی وسعادت وجهات و اسباب تیره‌روزی وشقاوت همه‌را کاملا خاطرنشان می کند.

روشنی علم‌وعقل سلیم تیرگی جهل‌ونادانی افتخار وغرور یا کی‌وصفا وطهارت سرافکندگی‌و شرمساری‌ریا وخیانت همه‌را چون شب‌وروز بدنبال هم آورده وخواننده‌راهنوزازتحت تاثیر یکی‌خارج نکرده از اثرات دیگری بر آتش عبرت و تنبه می نشاند.

اگر تمام‌محاسن وخصائل‌نیك وملکات‌پسندیده را دروجود یکی گرد آورده واسان را بی‌اختیار قدم بقدم بمتابعت وهمراهی‌او می کشاند باین تنها اکتفا نکرده وتصویری‌هم ازبدیها زشتیها ناشایستها ساخته‌ودر وجود دیگری‌مرتسم میکند تا این‌دواثر متضاد که‌درحقیقت دارای‌یك خاصیت اند وآن‌تمایل به علم خوبی‌وفا وتنفر وانزجار ازجهل بدی‌وریاست بیشتر وزیادتر درروح کارگر شوند

بی‌مناسبت‌نیست که‌دراینجادوجمله ازمقدمهٔ کتاب‌را ذکر کنیم: «دیگر از کتاب چه میخواهید؟» و«البته از درخت نیکو کاری و از نهال عمل و از ریشهٔ اندیشهٔ کافی و سعی وجدیت وافی‌جز تحسین‌وثمرهٔ تمجید و جز میوه موفقیت و اشتهار پاداش نیست و جز یك سر مشق ونمونهٔ عالی‌بودن‌جزائی‌نه.»

بدون شك پاداش کتاب ژاله هم‌جز این نیست،

«صول» زمان خزان «کودکی» «جهل» «مبادلهٔ افکار» «زن» «مرد» «عاقبت لاله» خود بهترین معرف بیان و گفتار و شاهدهای قوی‌و بی شبهه برای اثبات مدعای ما و طبع سرشار وذوق لطیف و دقت و باریك بینی و تجربت و بصیرت ایشان‌است،

موفقیت خواهر عزیز نوعی خود **خانم زهرای کیا** را از صمیم قلب تبریك وتهنیت گفته وامیدوارم بطبع‌همین‌دو کتاب

(زهرا خانم مشارالیها دارای اثر مفید و سودمند دیگری هم بنام پروین وپرویزهستند که‌دو سه‌سال قبل‌بطبع‌رسیده)

اگرچه خیلی گرانبها و پر مقدار است راضی نباشند

درآسمان ادبیات تنها پروین اکتفانموده وستارگان رخشنده‌تری هم از اثرروشنی مغزوفکر خودپدیدآورده و در بوستان اخلاق پژالهٔ تنهاقانع نشده وشکوفه‌ها زیبا ولطیف بارآرند

شمس‌الملوك مصاحب

تغذیه

دفع حشرات مضره

بوسیله‌سیم‌الکتریك

هیچ زارع و باغبانی نیست که ازخسارتها و ضررهای کمر شکنی که از حشرات وهوام‌مضره بزراعت و درختهای اوحاصل میشود بی‌اطلاع‌باشد.

تمام وسایلی‌را که تا امروز برای ازمیان‌بردن و ریشه کن کردن این طفیلی ها اتخاذ نموده اند محققا نه خیلی موثر و نه چندان عملی بوده است. ولی اخیرا در این خصوص برای یکی ازبرزگران اهل کانسا درسر زمین زراعتی خود مجهولی معلوم گردیده و وی کشف جدیدی که محققا رول مهمی در عمل حشرات کشی بازی‌خواهد کردنموده است:

مسیو توماس برزگر بوسیله بچه‌هایش در ضمن بازی طریقه جدید حشره کشی‌را کشف نمود.

او دید کوچولوها بکمك‌یك سیم الکتریکی که معلوم نبود از کجا پیدا کرده اند کرمهارا ازیك تخته چوب کهنه که قسمت عمده آن کرم خورده بود بیرون میکشند وبمجردیکه سرسیم بدن کرم ها تصادف میکرد پشت سرهم میمردند و باصطلاح شکاریچه‌ها میشدند

وقتی توماس‌اینطور دید فورا شروع‌بتجربه شخصی نمود باین معنی که یك درخت نارون پراز کرمها و حشرات ریزرا انتخاب کرده درحال بکار بردن دو میخ آهنی یك جریان الکتریکی ایجاد و آن را به بدنه و برگ های درخت نزدیك کرد و با مسرت زیاد مشاهده نمود که زودی حشرات و کرمها درخت‌را ترك کردند وبنابراین بوی ثابت گردید که الکتریك یك سلاح قوی و مقتدری برای مبارزه بضدحشرات مضر میباشد

نقشه صد ساله

پرفسور تیندال فرانك اهل پنسیلوانی‌نقشه صد ساله ای که بعقیده او اجرای آن به عهده علما: ودانشمندان دنیا است طرح نموده وبعضی از قسمت های نقشه مزبور ذیلا درج میشود

اول- رساندن حدمتوسط طول عمر بشر بصد سال

دوم - حفظ زیبائی صورت‌و اندام زنها تاروز کار پیری

سوم - تعمیم غذا های شیمیائی در نزد مردم.

چهارم - اتخاذ وسایل برای شفای قطعی و سریع مرض سرطان و امراض خطرناك و امراض مفاصل

پنجم- اجرای‌شروط کامل‌زندگانی۲۴ساعته روز وشب برای عموم

ششم- رفع وعلاج تمام‌احساسات و تاثرات ودرد های روحی

هفتم - حصول مسافرت به کره ماه

هشتم - اختراع‌و ایجاد اشعه مصنوعی که بتوان جای اشعه طبیعی شمس از آن استفاده کرد

مسائل خارجی

از اطلاعات جامعه ملل

تقلیل بیکاری در عالم

متجاوز از ۳ سال است که آمار های سه ماههٔ دفتر بین‌المللی کار حاکی از تقلیل بیکاری در ممالکی که مؤسسه مزبور مربوط هستند میباشد

ارقامی که اخیرا وتا آخر ماه سپتامبر ۱۹۳۶ واصل گردیده مشعر است که این تقلیل بیکاری وبهبودی عمومی درجریان مساعد خود باقی است.

درممالک آلمان واسترالیا - بلژیک بلغارستان کانادا - شیلی - دانمارک - دانزیک - استونی - امازونی - فنلاند - انگلستان - ژاپون - لتونی نروژ - لهستان - سوئد - چکوسلواکی یوگوسلاوی عده بیکاران تقلیل زیادی حاصل نموده‌است و علاوه در بارهٔ کشورها از قبیل لوکزامبورک واتحادیه افریقای جنوبی ارقام واصله راجع تعداد صاحبان کار رضایت بخش میباشد

در باره کشورهای دیگر ازقبیل فرانسه اطریش رومانی و سویس بر عده بیکاران اندکی افزوده گردیده و بالاخره درهنگری و هلندنیز نظریه تشتت آمار ها و عدم اطمینان به تحقق و صحت آن نمیتوان در کیفیت بهبودی یا وخامت بیکاری سخن راند

اگر نظری بتعداد صاحبان کار بیفکنیم واضح میشود که در کشور های انگلستان - لتونی یوگوسلاوی - بلغارستان - استونی - ژاپون - اتحاد افریقای جنوبی و سوئد امروزه عده که مشغول کارند زیاد تر از عده سال ۱۹۲۹ میباشد ولی در کشور های دیگر از قبیل فرانسه لژیک کانادا - اتازونی - هنگری - لوکزامبورک - هلند - لهستان - سویس - چک‌اسلواکی عده کار گران تقلیل یافته است

ضمنا نیز باید در نظر داشت که از روی این ارقام میتوان نتایجی صحیح راجع به وضعیت عمومی بیکاری و مقایسه آن در کشور های مختلفه گرفته و فقط وزش باد مساعد را بطور خفیف درک می کنیم و علت این مسئله عبارتست ازاینکه ارقام حاصله در هر کشوری بسبک وروش مخصوصی بدست آمده و در باره نقاط از سرحد حقیقت و صحت نیز فواصل بعیدی دارد واز همین جا است که نتایج حاصله از فرضیات تخمینی خودنیز مشکوک وتخمینی خواهد بود

بادرنظر داشتن ملاحظات فوق ذیلا بذکر پارهٔ ارقامی که توسط منابع مختلفهٔ « دفتر تامین کار » وغیره حاصل گردیده است مبادرت میورزیم

آمار های دفاتر تامین کار

اطریش - تعداد بیکاران درسپتامبر ۱۹۳۶ برابر ۲۱۷،۹۹۱ نفر (۱۹،۴ درصد) ودر سپتامبر ۱۹۳۵ برابر ۲۰۹،۴۹۳ نفر (۱۸،۶ درصد) و درژوئن ۱۹۳۶ برابر ۲۴۲،۲۲۷ بوده است

بریتانیای کبیر وایرلند شمالی

تعداد بیکاران درسپتامبر ۱۹۳۶ برابر - ۱،۶۱۱،۹۳۹ نفر (۱۲،۳ درصد) ودر سپتامبر ۱۹۳۵ برابر ۱،۹۴۹،۸۰۳ نفر (۱۳،۹ درصد) ودر ژوئن ۱۹۳۶ برابر ۱،۶۹۶،۹۲۰ نفر (۱۳ درصد) بود

بلژیک - تعداد بیکاران درژوئیه ۱۹۳۶ برابر ۱۰۰،۸۳۸ نفر (۱۱،۱ درصد) ودرژوئیه ۱۹۳۵ برابر ۱۴۶،۵۸۱ (۱۵،۸ درصد) و در آوریل ۱۹۳۶ برابر ۱۳۸،۹۶۲ (۱۵،۶ درصد)

دانمارک - تعدادبیکاران درسپتامبر ۱۹۳۶ برابر ۵۰،۸۲۲ نفر (۱۲،۲ درصد) در سپتامبر ۱۹۳۵ برابر ۵۳،۰۴۱ نفر (۱۳،۷ درصد) ودر ژوئن ۱۹۳۶ برابر ۵۲،۹۲۵ نفر (۱۲،۸ درصد)

هلند — تعداد بیکاران درسپتامبر ۱۹۳۶ برابر ۱۵۵،۹۶۸ نفر (۳۴،۱ درصد) ودرسپتامبر ۱۹۳۵ برابر ۱۶۴،۰۶۸ نفر (۳۴،۵ درصد) و در ژوئن ۱۹۳۶ برابر ۱۶۴،۹۵۷ نفر (۳۵،۳ درصد)

سویس - تعداد بیکاران در ژوئیه ۱۹۳۶ برابر ۷۷،۳۳۰ نفر (۱۵،۶ درصد) و درژوئیه ۱۹۳۵ برابر ۶۷،۵۸۰ نفر (۱۳،۷ درصد) ودرآوریل ۱۹۳۶ برابر ۱۱۱ (۲۲،۳ درصد).

چک‌اسلواکی - تعداد بیکاران دراوت ۱۹۳۶ برابر ۱۸۵،۲۵۹ نفر (۱۱،۵ درصد) و در اوت ۱۹۳۵ برابر ۲۰۳،۷۸۷ (۱۲،۶ درصد) و درمه ۱۹۳۶ برابر ۲۳۲،۱۵۹ نفر (۱۴،۶ درصد) بوده است.

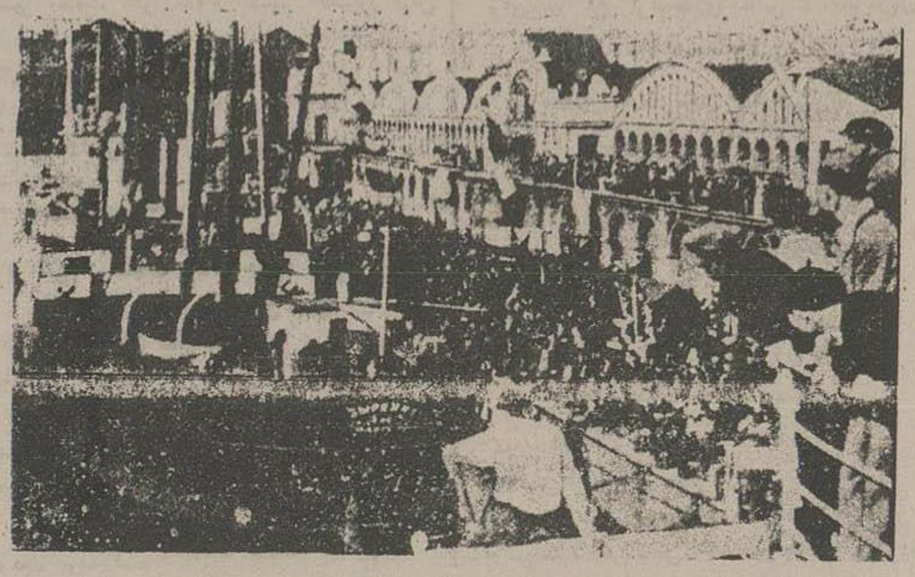

کمك اجتماعی باسپانیا

اخیرا مقداری آذوقه ومایحتاج زندگی توسط کشتی شوروی برای اهالی اسپانیا ارسال گردید کراور بالا منظرهٔ ازورود کشتی مزبوررا بهبندر بارسلون نشان میدهد که محمولات خودرا تحویل میدهد.

از روزنامه اکسلسیور

تاکتیك نیروی

شورشیان اسپانیا

برای گرفتن پایتخت

دستجات ژنرال فرانکو درطول دوجاده که ازجنوب بمادرید میرسد بجلو میروند:

درسمت چپ ازطرف جاده استرامادور که نیروی مزبور فرودگاه (کاتروان) واردوگاه نظامی را اشغال نموده بودند واز سمت راست در جاده (تولد) و راه فرعی آن که از (لکانس) میرود.

دراین قسمت دستجات شورشی قسمت علیای آن یعنی نقطهٔ کارا باتنل را صرف کرده بودند. لکن باوجود این پیشرفتها در همین قسمت فرونت است که اشکالاتی چند برای رسیدن به پایتخت در پیش است. زیرا اگرچه رودخانه باریك و کوچك (مانزا نارس) که درنتیجهٔ کارهای فنی بصورت کانالی درآمده ولی‌مانع جدی برای عبورلشکریان بشمار نمیرود وضعیت فروزفتگی زمین که بطور مراشیب پله پله بسوی شهرمیرود مانع مهمی بحساب می‌آید وبواسطه این موقعیت مدافعین برمهاجمین مسلط بوده وبخصوص ازبالای معبد بزرك ومحلهٔ (ویستیالاس) وعرشه قصر سلطنتی که بجاده های (سکووی) و(تولد) حکمفرما می‌باشد میتوانند بخوبی تیراندازی وشلیك نمایند دوجادهٔ نامبرده بوسیلهٔ دوپلی که همان نام را دارند ازروی رودخانه مانزا نارس گذشته ودر پیچ و خم ابنیه و کوچه های محله های عوام پرجمعیت جنوبی رود و موقعیت این محله برای سنگر بندی و کمین در مقابل مهاجمین بسیار دشوار است و ویژه جاده (سکوری) که بین‌دو قلعه جنگی که بوسیله یك پل بزرگی بهم مربوط میشوند.

بلاشك برای اجتناب از این اشکالات است که بنابیك تلگراف سمیرنا کمپو انگلستان لشکر مهاجم بجهت یافتن راه دیگری برای رسیدن به مادرید سمت شمال غرب متوجه شده و پس از گذشتن از املاك سابق سلطنتی در (کازادل کامپو) در صدد عبور ازپل های جدیدی است که دربالای پایتخت برروی (مانزانارس) بنا شده ومیخواهد ازطرف محله دانشگاه (اوپی ورسیته) ومونکلوا که هنوز باتمام است بك حرکت دورانی نموده به شهر داخل گردد

بدینطریق نیروی مهاجم خواهد توانست از یکطرف ارتباط پایتخت را با دستجات دولتی که هنوز در موقعیت خود در کوه های گوادلاراما در شمال متوقفند قطع سازد وازطرف دیگر ازطریق خیابان (بلاسکو ایبانز) که خیابان ازمرکز شهر دورتر است داخل پایتخت گردند و قطعا از راه کادسل مودلو (زندان تازه) که بیشتر گروکان شورشی درآنجا محبوسند بجلوگیری آغاز خواهند کرد ونیز احتمال دارد که برای نجات محبوسین مزبور که ترس اعدام آنها از طرف دولتیان می رود نیروی شورشی تصمیم گرفته است حمله را از آنسوی شروع نماید

پس نیروی ژنرال فرانکو ظاهرا باید از سمت جنوب ومغرب خود جلوگرفته بشهرداخل گردند

اما بموجب اخبار واصله نیروی شورشی ضمنا بسمت شمال شرق متوجه شده ومی خواهند در قصبچه (والکاس) جاده مادرید به والانس را که آخرین وسیله ارتباط پایتخت با خارج است قطع سازند و نیز ازآن راه خیابان (پاسیفیکو) را در بور دیده و بسوی کار شمال و قلب شهر جلو بروند.

ونیز ممکن است بیك حمله دیگری که در ابلاغیه ها ذکر نشده مبادرت نمایند یعنی در طول جاده اندالوزی (بین والانس) و (تولد) بر دشمن تاخته و از راه پل (برنسس) و محله لاس دیسیاس بمادرید نفوذ نمایند

ستون مخصوص کلاس اکابر

در کلاس اکابر

قبل از آمدن بکلاس اکابر شبها چه میکردید؟

فایده سواد آنست که انسان را ازمرتبهٔ پست بمرتبهٔ بلند میرساند علم گنج بی‌پایان است سواد انسان را با ادب و هوشیار میکند کسانی که با علم هستند در دنیا بخوبی وآسانی کارهای خودرا پیش‌میبرند وبازهم کارهای دشواررا باسانی انجام‌میدهند.

از کلاس اکابر مقصود ما این است که یك چیز یاد بگیریم که می توانیم اقلا روز نامه بخوانیم و یا کاغذ بنویسیم و یا بخوانیم ویا کمی حساب یاد بگیریم و بعد ازآن گذشته اصلا آدم بیعلم در این دنیا به عمرش خود تلخ میگذرد آدم بی‌علم‌نزد با علم مثل کوراست‌دراین دنیاازعلم بهترچیزی‌نیست

ضرر بی سوادی آنست که انسان همیشه بدبخت وبی چاره است وبی تواند در دنیایك کار پیش ببرد که به آسانی گذران نماید و هیچکس به‌آدم بی‌سواد وبی‌علم اطمینان ندارد کاری‌رجوع نمی کند عالم عزیز است وجاهل ذلیل علم گنج بی پایان است اما مال بزودی ازدست‌میرود.

محمدتقی علی عباسی‌سیور

اموزشگاه شماره ۵۲

جشن کلاس اکابر

درگناباد

بقرار اطلاع واصلهٔ ازمشهد چون تحصیلات شاگردان آموزشگاه کلاس اکابر ناصرخسرودر گناباد درماه مهر پیشرفتهای شایانی نموده بر اثر تقاضای محصلین آموزشگاه مذکور شب دهم آبانماه بمناسبت پیشرفت تحصیلات محصلین مذکور مجلس جشن و چراغانی‌مفصلی ازطرف‌اهالی جویمند درکلوب ورزش معارف گناباد تشکیل گردیده و ازعموم محصلین و اعضای ادارات واهالی بمحل دعوت بعمل‌آمده و درحدود یکهزار و پانصد نفر ازاهالی جویمند و قصبات اطراف در مجلس جشن مذکور حضور بهمرسانده بودند.

برنامه مجلس جشن بشرح ذیل بموقع‌اجرا گذارده شد.

۱ - نطق افتتاحیه بتوسط آقای میرافسری رئیس معارف گناباد ۲ - کنسرت ۳ - عملیات‌ورزشی دختران ۴ - پرده اول تئاتر ۵ - سرود دانائی و توانائی دختران وپسران با کنسرت ۶ - پردهٔ دوم تئاتر ۷ - نطق وخطابه بوسیلهٔ آقای میرافسری وخانم صفائی محصله سال پنجم دبستان مختلط ناصرخسرو ۸ - از کنسرت وسرود شاهنشاهی تئاترها راجع به کلاس های اکابر وورود محصلین درمهر ۱۳۱۵ وفواید تحصیل ونشاندادن موفقیت آنها درامتحانات نهائی آخرسال بوده که بسیارجالب ومؤثر بود، و مجلس‌جشن با دعا ببقای ذات ملوکانه باتهابت‌خوشی وعمرت خانمه پذیرفت

درنه سال پیش

اطلاعات - ۱ آذر ماه ۱۳۰۶

متن تلگراف علما

متن تلگراف علماء مهاجر بقم وهمین‌جواب صادره ازطرف مجلس شورای ملی در شماره اول آذر ۱۳۰۶ بشرح ذیل انتشار یافته است:

« مقام منیع مجلس شورای ملی شیدالله ارکانه

« ما هیئت علمیه مهاجر که مدتی ست در قم مقیم هستیم وازطرفی هم شیراز واصفهان که البته مستحضرید تعطیل نموده‌اند ازآن مقام منیع تقاضا میکنیم که راجع بنظام اجباری راه حلی‌پیدا نمایند زیرا باوضعیت مردم و این عده زیادی که درمملکت بیکار هستند متناسب تر آنست که نظام داوطلبی درمملکت اجرا گردد.

« بنابراین برای تعیین تکلیف تقاضامینمائیم که مجلس شورای ملی راه حلی پیدا نمایند»

هیئت علمیه مهاجر

جواب تلگراف فوق بشرح ذیل ازطرف مجلس شورای ملی صادر گردید:

« موقعی که قانون نظام عمومی بمجلس شورای ملی پیشنهاد شد منافع ومضار آن ازطرف نمایندگان مجلس کاملا سنجیده شده بالاخره اینطور تشخیص داده شده که منافع آن بیشتروبرای‌مملکت لازم است بدین لحاظ قانون مزبور بتصویب رسید ودرطرز اجرای آن وتسهیلاتی که برای ضعفالازم است هیئت دولت کاملا مراقب آن خواهندبود که مدلول قانون اجراء گردد و باز هم بهیئت دولت تذکر داده شد که نسبت بضعفا رعایت‌های‌قانونی بنمایند.»

اداره امور قضائی

وزارت مالیه اداره بنام اداره امور قضائی در وزارت‌مالیه تشکیل وآقایان منصورالسلطنه‌رئیس اداره قوانین ومیرزا احمدخان اشتری رئیس اداره امور قضائی و شیخ‌الملك رئیس اداره تحت اسناد گیلان را نیز بعضویت اداره مذکور تعیین‌وآقایان مذکور از وزارت عدلیه بوزارت مالیه منتقل‌شدند

تقویم اطلاعات

یك شنبه

نوع تاریخ	روز و ماه	سال
شمسی پارسی	۱ آذر	۱۳۱۵
قمری هجری	۷ رمضان المبارك	۱۳۵۵
مسیحی میلادی	۲۲ نوامبر	۱۹۳۶
عبری صهیونیت	۸ کسلو	۵۶۹۷

طلوع آفتاب ۷ ساعت ۳ دقیقه بعد از نصف شب

غروب آفتاب ۴ ساعت ۵۷ دقیقه بعد از ظهر

مؤلف گراهام‌سی تون — ۹۸ —

نقشه W

یا طرح ۷۷

فصل دهم - بازی ورق

سپس ستون نفرات را ترتیبی که قبلا درذهن خودترسیم نموده وبایاران خویش قرار گذارده بود مرتب ساخته یعنی‌یاران هم دست خودرا درقسمت جلو وعقب ستون قرارداد وخودش‌جلو افتاده‌وشانهٔ شانهٔ قراول مسلح حرکت میکرد

طول کالاری را درحدود دومیل تشخیص داد در طول کالاری آن‌جوان بطوری سریع وچالاك قدم برمیداشتند سی‌الی چهل دقیقه گذشته بود که از دور دیواری که روبروی آخر کالاری واقع شده بود نمایان گردید برای اینکه رفقارامستحضر نموده باشد « گرانت » بعقب برگشته نگاهی به « مك‌تاویش » و همدستان وی‌نموده ودرهمانقدم سرپیچ کالاری رسید

سرپیچ امربایست داده وفورا تفنگ را ازدست مستحفظ بزور گرفت سه‌نفری که درعقب سر مستحفظ بودند روی‌اوپریده وفریادهای اورا درسینه‌اش خفه کرده اورا بزمین افکندند. « کلاد لسن » تفنگ بدست ز عقب سر متوجه افراد جوقه بوده نفرات جوقه باحال متوحش زدگی ودرعین حال وحشت‌وترس درمقابل دیوار کالاری ایستاده ونمیدانستند قضیه ازچه‌قرار است و آنها چه‌بایست بکنند

« گرانت » خبردار نموده وچنین گفت

« من یکنفر افسرانگلیسی هستم ودرمیان شما اشخاصی هستند که ازاین‌موضوع آگاهی دارند »

یکنفر به چندین صدا متفقا از آن عقب فریاد کردند « صحیح‌است آقا »

« گرانت » دوباره‌چنین گفت

« اشخاصی که در مین گذاری وانفجار کوه تحصص دارند بوکیل مك تاویش که‌در جلو هست فورا راپرت دهند سایرین درنزد سرجوقه والر خواهندماند واوامرمن‌را باید اطاعت کنند هر کسی که‌بخواهد ازکالاری خارج‌شود فورا کشته‌خواهد شد برویدسرجاهای خودباشید »

یك‌عده دوازده نفری‌به « مك تاویش » ملحق گردیدند سی‌نفر دیگر درنزد والر ماندند بین معدنچیان‌و « گرانت » مذاکراتی درباب اینکه بهترین‌وسیلهٔ منفجرساختن کالاری کدام است بعمل‌آمد دربایان مذاکره که‌خیلی مدتش کوتاه‌بود تصمیم گرفته شد که دینامیت را بیست ذرع ازمحلی که بود پائین‌تر بیاورند و در آنجا دیگری در دامنهٔ کالاری بگذارند تا آن که عدهٔ مامورین انفجار از اثرات انفجار و ریزش کوه مصون وایمن باشند آن‌عده باحرارتی هرچه تمامتر شروع بکندن حفرهٔ درمیان دیوار نمودند درعین حال خاك‌ها را روی‌هم‌آنده میساختند. درطرف مدت قلیلی دیواری باپك منفذ کوچکی‌ازدست در آمد.

سپس‌معدنچیان با کمك سایرین مواد منفجرهٔ دینامیت و فتیله‌آنرا درمیان حفرهٔ مزبور کار گذاردند درحالی که اکثر آن عده ازجای خود عقب تررفته داخل کالاری دومی شدند. برای آنکه بیشترایمن مانده باشند مساعی‌خودرا دوچندان نموده دیوار مقابل را محکم میساختند.

« مك تاویش » با کمال دقت فتیله را گذارد و« گرانت » آتش‌بدان آشنا نمود غیرت وهیجان قوت بیشتری به‌آن عده داده بود زیراآنها بدون هیچ درنك یاوقفه بکارخود ادامه میدادند « گرانت » ومعدنچیان بسمت نفرات دیگرخود که درکالاری دوم پناه برده بودند مراجعت نموده ومنفذ را با عجله پر کردند حالا بین آن عده وفقط خطر به تنها یك دیوار مثلث‌الشکل ضخیمی قرار گرفته بود بلکه‌یك دیوردیگری که دراطراف زاویه‌کالاری بضخامت چندین پا بود حایل گردیده بود و هر لحظه بواسطه کمك های آن عده برضخامت و مقاومت آن دیوار افزوده می گشت.

فصل یازدهم

زمینی که بهیچکس تعلق نداشت

گرانت ایستاده بود وساعت خود نگاه می کرد.. دو دقیقه گذشت نفرات را صدا کرده امردد که دست ازکاربردارند آنگاه روی بدها نموده گفت « ازشماها متشکرم بسیارخوب البته می‌دانید این کار برای خطروطن شما یعنی انگلستان انجام می گیرد » سپس بساعت خود نگاه کرده گفت وفقط یکدقیقه‌دیگر مانده است که ما ازاینجا خارج شویم » بعد باخنده به « والر » گفت « رفیق این کاربهتراست یا ماهی گیری؟ »

تیك‌تاك ساعت او که دقایق ازروی‌آن رد میشدبگوش می‌رسید قلب درسینه اش می‌طپید که ناگهان صدای عظیمی که زلزله براركان کوه افکند و گوش « گرانت » را کر کرد بلند شد. آنهائیکه قریب سی‌ذرع پائین کالاری‌ایستاده بودند ازشدت تموج صدا ازجای خود بلند شده سخت بدیوار کالاری خوردند زمین درزیرپای شان می‌ارزید سقف وتیکه های الوار وصدها هزار حروبرخاك وریك روی‌اجسادی که روی زمین افتاده بودند ریخت کوه خاك ازروی موانع سرازیرشده وبپائین کالاری میریخت وطوفان شدیدی آنها را باطراف پرا کنده می‌ساخت

« گرانت » وقتی بخودآمد که دید یك پایش در زیر خاك نرم مانده ولی با اندك حرکتی پای خودرا از زیر خاك بیرون آورد درحینی که مشغول بیرون‌آوردن پای خود از زیر خاك بود دستش بجسد گرم مردی خورد بدین جهت انگشتان خودرا روی او گذارده واورا تکان میداد قوهٔ سامعه اش که در اثر آن‌صدا سخت آزرده شده بود کم کم بجا آمد صداهائی بگوشش میرسید مردی باحالتی عصبانی فریاد مینمود از نقطهٔ دیگرصدای ناله که گوئی سخت متالم بود بگوش میرسید آن مردی که بپهلوی وی افتاده بود تکانی خورد

« گرانت » درآن تاریکی فریاد کرد « یك‌نفر اسم‌خودتان را بلند بگوئید » تقاضای اسم شمرد ازمیان آنها « مك‌تاویش » و « هوکس » و « ریزنیکون » بود نامهای بقیه را ازاهمیت کالاری میتوانست تشخیص بدهد.

اخبار داخله

گزارش تشریف فرمائی به رامسر

رامسر — پیرو گزارش صبح اعلیحضرت همایون شاهنشاهی و والاحضرت ولایتعهد عظمی قبل ازظهر کاخ مرمر وسایر ساختمان هارا بازدید فرموده رسد بان (۱) نیکجو رئیس شهربانی و ساختمان های اختصاصی توضیحات لازمه را بعرض رسانده از پیشرفت امور اظهار مسرت فرموده مبلغ یك هزار ریال بیکی از سرجمارهای کاخ مرمر انعام رحمت بعد از ظهر به بیمارستان رامسر تشریف فرما اطاق های بیمارستان را بازدید فرموده دکتر منیری رئیس بهداشت تنکابن ودکتر صدیق رئیس بیمارستان رامسر توضیحات لازمه را معروض وضعیت بیمارستان مورد پسند خاطر خطیر ملوکانه واقع سپس بپارك وخیابان دریانشریف فرما و عملیات فلاحت رابازدید و اظهار رضایت فرموده ساعت پنج ونیم عصر به طرف شهسوار عزیمت فرمودند.

درانتظار تشریف فرمائی

رشت — بطوریکه اطلاع حاصل گردیده امروز موکب مسعود مبارك اعلیحضرت همایون شاهنشاهی وولایتعهد اقدس ازشهسوار بطرف رشت عزیمت فرموده‌اند اهالی ازهرطرف با کمال شوق و شعف بجنبش درآمده و انتظار زیارت موکب مسعود مبارك رادارند تزئینات وطاقهای نصرتی که درست نموده وبرپا کرده‌اند تا کنون سابقه نداشته بواسطه زیادی چراغهای برق شبها قسمتی ازشهر یك پارچه نور رو شنائی است سرهرب اداره پست وتلگراف واداره شهرداری که درمسیر موکب مسعود مبارك شاهنشاهی ووالاحضرت ولایتعهداست باطرز خوبی تزئین شده

اخبار خصوصی

نماشای موزه سلطنتی

عصر دیروز آقای دکترشاخت وهمراهان ایفان قصرکاستان وطالار موزه را بازدید واشیاء نفیس موزه‌را ملاحظه نمودند

درکلوب ایران

ضیافت بافتخار دکتر شاخت

ازطرف آقای وزیر امور خارجه ضیافتی در کلوب ایران دیشب بافتخار آقای دکترشاخت وسایر مهمانان آلمانی داده شد

ساعت هشت وربع بعدازظهر مدعوین برای صرف شام درسرمیز حضور یافتند علاوه برمهمانان محترم آلمانی هیئت دولت، معاونین وزراء، رؤسای ادارات وزارت امورخارجه در دعوت شام حضور داشتند.

شب نشینی ازساعت ۱۰ بعدازظهرشروع می گردید مدعوین عبارت بودند ازسفراء ووزراء مختار رجال، عدهٔ ازنمایندگان مجلس شورای ملی رؤسای عالی مقام ادارات

مقارن ساعت ۱۲ مهمانان برای صرف غذا بسالون بزرك کلوب راهنمائی شدند و در جریان ضیافت ارکستر مترنم بودویذیرائی مزبورتادوساعت بعدازنصف شب ادامه داشت

مسافرت دکتر شاخت به بندرپهلوی

آقای وزیرمالیه وآقای وزیرامورخارجه نیز باتفاق دکترشاخت عزیمت نموده‌اند

ساعت شش‌ونیم صبح امروز آقای دکتر شاخت باتفاق آقای وزیر مالیه وآقای وزیر امور خارجه از طریق قزوین عازم مسافرت رشت وبندر پهلوی گردیدند آقای دکتر ولتات مدیر وزارت اقتصادیات وآقای فن‌ماس مستشار وزارت اقتصادیات و همچنین آقای قرا گزلو نماینده تشریفات وزارت امور خارجه نیزعزیمت نمودند

هیئت مزبور ناهار را در رودبار صرف خواهند کرد و عصر ببندر پهلوی وارد می شوند و پس از تشرف حضور ملوکانه برامسر عزیمت خواهند کردوامشب‌را دررامسر توقف وفردا بطهران مراجعت می‌نمایند

باز رسی کلاسهای اکابر در ولایات

برای بازرسی کلاسهای اکابر در ایالات‌و ولایات از طرف وزارت معارف سه نفر آقایان ذیل انتخاب وبسمت ماموریت خود اعزام گردیدند

آقای یازار کاد جهت خط شمال گیلان تنکابن — مازندران — گرگان و دشت گرگان

آقای زین‌العابدین‌حکمت جهت خط غرب وجنوب قم عراق — ملایر — بروجرد — لرستان — خوزستان

آقای غلامرضا فرخ منش جهت خط جنوب فارس وبنادر

عملیات بازرسی مشار الیهم راجع بکلاسهای اکابر و کنفرانس های عمومی و تشکیل مجالس وعظ و خطابه برطبق برنامه مخصوص خواهد بود

ولایات

تحویل ناو سلطنتی

بهلوی — دیروز ناو سلطنتی را شرکت هلندی تحویل اداره بندر نمود و اداره بندر نیز تحویل نیروی دریائی نموده

عزیمت والاحضرت وزیرجنك بافغانستان

طیبات — امروز دوبعد ازظهر والا حضرت وزیر جنك افغانستان باملتزمین رکاب وارد طیبات ازطرف افسران نظامیان وامنیه احترامات لازمه مرعی ویس ازصرف ناهار در اداره کمیسر سرحدی بسمت افغانستان عزیمت فرمودند

تادیه خسارت

طبق اطلاع واصله ازرشت ماشین استودبیکر نمره ۸٦٦٦ متعلق بشرکت سهامی اتومبیل درچهار فرسخی رشت درنتیجه فرورفتن زمین برودخانه سقوط و خسارت مهمی باتومبیل مزبور وارد شده و چون اتومبیل مزبور نزد شرکت سهامی بیمه ایران بیمه بود شرکت مذکور کلیه خسارات وارده را تادیه نموده است

تلگراف مخبر مخصوص اداره

ازشیراز ۳۰ر۸ر۱۵

مجلس تذکر

تهران — اطلاعات — نظر بوصول فوت آقای عزیزی لیسانسیه فیزیك و شیمی از داشسرای عالی و دبیر دبیرستان فردوسی درمشهد، ازطرف لیسانسیه های مقیم شیرازمجلس تذکری شب جمعه منعقد گردید گردید آقای ریاضی رئیس معارف ایالتی فارس و آقای تربتی رئیس دبیرستان سلطانی نطقی دائر به تاسف ازفوت مرحوم عزیزی و شرح خدمات و معلومات آن مرحوم ایراد گردند

مکتوب مخبرین ولایات

اصفهان

بازدید ابنیه تاریخی

اخیرا آقای گدار رئیس عتیقات برای سرکشی بابنیه تاریخی باصفهان وارد و باتفاق آقای رئیس معارف ساختمانهای دبیرستان معقول ومنقول ومسجد شاه ودبیرستان سعدی را که ازابنیه تاریخی میباشد بازدید نمودند. وچون بعضی‌ازابنیه مذکور احتیاج به تعمیرداشت لذا اداره معارف چندروز است‌مشغول تعمیروکاشی کاری مسجد جامع ومسجد شاه ومسجد شیخ لطف‌الله گردیده و عملیات ساختمانی با جدیت کامل پیشرفت دارد.

تشکیل اولین مجمع عمومی شرکت سپاهان

اولین‌مجمع‌عمومی شرکت سپاهان اخیرا با حضور آقای حکمران وصاحبان سهام درمنزل آقای راستی تشکیل گردید. بدوا اساسنامه شرکت قرائت وتصویب گردید سپس آقای حکمران شرحی‌دراطراف فواید شرکتها وتوجهات دولت بتوسعه وپیشرفت‌امور اقتصادی که در تحت توجهات اعلیحضرت همایون شاهنشاهی حاصل گردیده است ایراد نمودند پس از آن هیئت مدیره و تفتیشیه شرکت بقرار ذیل انتخاب گردید.

آقایان قاسم راستی — عبدالعلی ضرابی — حسن‌شرف — حسین چرمی — سیدحسین دردشتی — کریم شکرچیان عباس راسی بسمت هیئت مدیره

آقایان شکرالله راستی — ابراهیم سعادت بسمت اعضای علی‌البدل.

آقایان — حسین‌خواجوی — محمد جعفرشعر باف — همایون همایونی — مرتضی جواهری جلال‌شکوهی — حسن بهنام — محمدحسن‌طهرانی — بسمت هیئت‌تفتیشیه

آقایان عبدالوهاب خلیلی بروجنی — مرتضی همدانی بسمت عضو علی‌البدل تفتیش‌انتخاب گردیدند ونیز آقای محمد قاسم راستی بسمت ریاست وآقایان عبدالعلی ضرابی — حسین چرمی بسمت نیابت ریاست انتخاب شدند

کمك بترویج تربیت بدنی

روز یکشنبه ۲٤ آبان سه‌ساعت بعدازظهر انجمن تربیت بدنی‌باحضورآقایان حکمران وفرمانده تیپ اصفهان تشکیل گردید

بدواً آقای حکمران‌شرحی دراطراف‌فواید تشکیل انجمن تربیت بدنی ولزوم آن برای‌دانش آموزان و دیگران ایراد نمود. و سپس آقای فرمانده تیپ‌هم‌درتعقیب بیانات آقای حکمران‌شرحی درهمین باب‌بیان‌نمود. وپس ازمذاکرات لازمه‌مقرر شد کهمبلغی برای‌مخارج ساختمانهای لازمه‌جهة‌انجمن ومصارف ضروری‌آن تامین گردد درنتیجه آقایان ذیل وجوهی را با کمال میل متقبل گردیدند که بپردازند.

۱ — آقای‌محمدجعفر کازرونی‌ومحمودبه ۱۵۰۰۰ ریال

۲ — آقای کسائی‌وهیئت‌مدیره ۵۰۰۰ «

۳ — آقایان محمد کازرونی وزین‌العابدین امین ۵۰۰۰ ریال

٤ — آقای حاج عباسعلی عبائی (شرکت خشکبار) ۲۰۰۰ ریال

ونیز بعضی‌ازمؤسسات هم هریك مبلغی‌تعهد شده اند که بپردازند

کرمان

تاسیس شرکت ریسندگی ورنگرزی

اخیرا در کرمان شرکتی بنام شرکت (پشمینه‌جات برای ریسندگی وبافندگی ورنگرزی وماشین اطو و تکمیل پشم و گرك) باسرمایه دو ملیون‌وششصد هزارریال تشکیل گردیده ودر نتیجه انعقاد اولین مجمع عمومی اساسنامه شرکت تصویب وهیئت مدیره واعضاء علی‌البدل بشرح ذیل‌انتخاب شدند:

آقایان — ابوالقاسم ابراهیمی — محمد ارجمند — ابوالقاسم هرندی — کیخسرو کیانیان — غلامرضا آگاه — سیدمحمد — مهدی‌زرکش — حسین نظریان — دکتر ایرانی بسمت هیئت‌مدیره وآقایان مسیو وتلی — سروش سروشیان — فریدون‌سروشیان بسمت اعضاء علی‌البدل و آقایان غلامرضا صرام — بدالله ابراهیمی — شهریار راوری‌بسمت هیئت‌تفتیشیه انتخاب گردیدند

ریاست عدلیه

آقای غیاثی که بسمت ریاست محکمه استیناف کرمان تعیین وچندی قبل بمحل ماموریت خودوارد شده بودند اخیرا بریاست عدلیه منصوب گردیده و حکم‌مزبور بایشان ابلاغ گردیده است.

بوشهر

تشکیل کنفرانسهای عمومی

اولین جلسه‌مقدماتی برای‌تشکیل کنفرانسهای عمومی برحسب دعوت آقای صدری حکمران‌بنادر باحضور رؤسای دوایر وعدهٔ از محترمین و معاریف اخیرا دراداره حکومتی منعقد گردید بدوا آقای حکمران شرح مبسوطی مبنی برفواید کنفرانس و تاثیرات آن درتهذیب اخلاق عموم ایراد نموده و سپس متحدالمال‌وزارت معارف راجع‌بتشکیل کنفرانس های عمومی قرائت گردیده وپس از مذاکرات در اطراف این موضوع چنین مقرر گردید که نظر به تصادف اول آذرماه با ماه مبارك رمضان جلسات کنفرانسهای عمومی‌باید درشبها دریکی از دومحل (دبیرستان معارف‌یاحسینیه کازرونی) که هردومحلی کاملا وسیع و متناسب میباشند تشکیل گردد ونیز یکنفر ازحضار برای ایراد اولین کنفرانس‌داوطلب گردید ونیز اعضاء انجمن کنفرانس درنظر دارند که بوسیله ایراد کنفرانسهای مید وسائل تشویق و ترغیب اهالی را بتحصیل در آموزشگاههای اکابر کاملا فراهم سازند

بانك ملی ایران خلاصه وضعیت حسابهای ۱٤ آبانماه ۱۳۱۵

دارائی

موجودی صندوق وفلزات قیمتی:	برآورد بقیمت تجارتی (۱) ریال	برآورد بقیمت قانونی ریال
طلا	٤۱۱،٤۰۰،٦۰۰	۳۰۷،۱۲۰،٦٤۷ر٦٥
نقره	۳۸۷،۷۱۳،۲۰۰	۳۹۹،۱٦۹،۹۲۷ر۸۰
	۷۹۹،۱۱۳،۸۰۰	۷۰٦،۲۹۰،۵۷۵ر٤۵

	ریال
موجودیهای عندالمطالبه دردا خله وخارجه	۷۰٦،۲۹۰،۵۷۵ر٤۵
اسناد وبروات	۵۰۰،۲۱۹،۹۸۳ر۱۰
طلب‌ازادارات دولتی	۲٦۷،۵۹۰،۰۲٤ر۸۵
طلب از سایرین	٤۷۸،٤۰۳،۲۵۹ر۳۰
عبرمنقول	٤۸۸،۸٦۱،۲۳٤ر۳۵
اوراق دولتی وسهام	٦،٤۲۸،۸۲۹ر۸۰
سرمایه تادیه نشده	۹،۹۲٤،۲۳۳ر--
	۷٤،۰۰۰،۰۰۰ر--
	۲،۰۸۱،۷۱۸،۱۳۹ر۸۵

بدهی

	ریال
سرمایه	۳۰۰،۰۰۰،۰۰۰ر-
اندوخته‌ها	۱٤،٤۱٦،۵۵۹ر۹۰
اسکناسهای درجریان	۷۵۹،۸۹۵،٤۰۵ر-
طلب‌ادارات‌دولتی	۳۷۵،۷٦۵،۰٦ر۹۵
طلب‌سایرین	۷۳۱،٦٤۱،۱۰۵ر--
	۲،۰۸۱،۷۱۸،۱۳۹ر۸۵

نرخ رسمی تنزیل ٦۰٪

نرخ فرع قرضه درمقابل طلا ۳۰٪

خبر گزاری پارس

متفرقه

سفارش ساختن موتورچهارده سیلندری هوائی

لندن ۲۰ ساعت ۱۳ — یك موتور هوا پیمائی جهاده سیلندری جدیدی که درسالون هوا پیمائی پاریس موجود است جلب توجه زیادی نموده است موتور مزبور از طرف کمپانی هوا پیمائی (بریستول) ساخته شده است وزارت هوا پیمائی اجازه نداده است که اسم قوه‌و وزن اورا افشاء نمایند تنها معلوم است که اولیای امور انگلیس سفارش ساختن آنرا داده اند موتور مزبورنیرومندتر ازموتور هائی است که فعلا در سالون وجود دارد

اولین دیدنی رسمی ناوگان ترکیه ازبندرمالت

لندن ۲۰ — ساعت ۱۳ر۱۳ — ناوگان ترکیه تحت فرماندهی (امیرالشکری روکان) وارد بندرمالت شده‌است.

این اولین دیدنی رسمی است که پس از متار که جنگ، درنادرخارجی بعمل‌میاورد،

کشتی «کوترینك تن» و٤ ناوشکن از آنها دربندراستقبال نمود.

تهدید بمباردمان غیر از محاصره است

لندن ۲۰ ساعت ۱٤ر٤۵ جراید درضمن تفسیر وضعیت ناشی شده از تصمیم دولت‌بور کوس تائید می کنند که تهدید بمباردمان با اعلام‌محاصره بکلی متفاوت است قانون بین المللی قبل از معلوم داشتن متخاصمین حق محاصره را نمیشناسد بعلاوه شناختن اولیای بور کوس به منزله متخاصم موجب شناختن دولت آنها نمیگردد

میزان درجه حرارت برطبق دستگاه آثار جویه دایرهٔ آمار (احصائیه) شهرداری طهران روز ۳۰ آبان ماه بقرارذیل بوده است:

ساعت ۱۲ ظهر	۱٦ر	درجه‌سانتیگراد
یك بعداز ظهر	۱۷ر	« «
شش « «	۱۲ر	« «
۱۲ نصف‌شب	۹ر	« «

حد متوسط در تمام مدت روز مزبور ۱۳ ۵ دهم بوده است

مجلس شورای ملی

بعدازظهر امروز برحسب‌وقتی که‌تعیین‌شده بود جلسه علنی مجلس شورای ملی تحت ریاست آقای اسفندیاری تشکیل گردید

نظر بفوت مرحوم ثقةالاسلام بروجردی جلسه پس‌از ابراز تاسف آقای رئیس مجلس ختم شد وجلسه آتیه بروز پنج‌شنبه ۵ آذر موکول گردید

مظنه اسعار

بانك ملی ایران

۱ آذر ماه ۱۳۱۵

	فروش	خرید
آمستردام‌صدفلورن‌هلندی	۸۹۲ر۵۰	۸۷۵ر
بغداد یکدینارعراق	۸۰ر٦۵	۸۰ر
برلن‌یاهامبورك‌صدمارك	٦٦۵	—
بمبئی صدروپیه	٦۱۲ر	٦۰۳ر٦۵
بروکسل صدبلکا	۲۷۹ر۷۵	۲۷٦ر
بوداپست صدپنگو	—	—
زوریخ‌صدفرانك سویس	۳۸۰ر۵۰	۳۷۵ر
لندن یك‌لیره انگلیسی	۸۰ر۵۰	۸۰
اسلامبول یك‌لیره‌ترك	—	—
نیویورك یك‌دولار آمریکا	۱٦ر۷۵	۱٦ر۳۵
پاریس‌صدفرانك فرانسه	۷٦ر۷۵	۷۵ر۵۰
پراگ‌صد کورون‌چك	٦۰ر	—
رم‌یامیلان صدلیرایتالیا	۸۷ر۱۰	۸۵ر۸۵
استکهلم‌صد کورون‌سوئد	٤۲۰ر	—
ورشو صدزلوتی‌لهستان	۳۱۰	—
صدشلینك وین‌اطریش	۳۱۵	—

نرخ طلا

برای یك کیلو گرام طلای خالص ۱۷۷۰۰ ریال

بانك ملی ایران

مظنه اسعاروفلزات قیمتی

دربورس لندن در تاریخ ۱ر۹ر۱۳۱۵ (بدون تعهد)

ارزش یك‌لیره انگلیسی:

بدلار	٤،۸۹
بدلار سه‌ماه وعده	٤،۸۸
بفرانك فرانسه	۱۰۵،۱۵
بفرانك‌فرانسه ۱ماه‌وعده	۱۰۵،۸۳
بفرانك‌فرانسه سه ماه‌وعده	۱۰۷،۱۵
یك‌اونس‌طلای‌خالص	۲—۱٤۲ شیلینك
یك اونس استاندارنقره‌خالص	۲۱ پنس‌و۳شانزدهم
یك‌اونس‌استاندارنقره‌خالص سه‌ماه‌وعده	۲۱ پنس‌و۳شانزدهم

اعلان

برای کارخانه وزنه سازی

درتعقیب اعلان شماره ۳۳۷۳۰ راجع بخرید ماشین آلات کار خانه وزنه سازی باطلاع داوطلبان میرساند:

۱ — تهیه نقشه بنای کارخانه ونصب وبکارانداختن ماشین‌آلات بعهده فروشنده خواهد بوده

۲ — ماشین آلات ولوازمات بایستی‌طهران‌درمرابحانه تحویل‌شود.

۳ — تحویل رسمی‌ماشین‌آلات موقعی‌است که عموما نصب وبکارافتاده باشد.

٤ — پیشنهاد دهندگان باید یکهزار ریال بطور ودیعه بحساب ۹۲۹ خزانه داریکل‌تحویل بانك ملی ایران نموده قبض رسید بانك‌را بضمیمه پیشنهاد ارسال دارند تادرصورتیکه تعهد خود را انجام ننمایند بنفع خزانه داریکل ضبط شود — پیشنهاداتیکه با قبض ودیعه توام نباشد ترتیب اثر داده نخواهد شد.

۵ — پیشنهاد دهندگان باید پیشنهادات خودرا ممهوراً تاپانزدهم بهمن‌ماه ۱۳۱۵ (مطابق چهارم فوریه ۱۹۳۷) بدفتروزارتی تسلیم ورسید دریافت دارند.

پیشنهادات روزهفدهم بهمن‌ماه (ششم فوریه ۱۹۳۷) ساعت ده صبح دراداره‌اموراقتصادی بازوقرائت خواهدشد حضورپیشنهاد دهندگان درجلسه مناقصه آزاد ووزارتمالیه در رد وقبول یك یا کلیه پیشنهادات مختار است.

برای کسب هر گونه اطلاعی پیشنهاد دهندگان می‌توانند همه روزه ازساعت سه تاچهار بعد ازظهر باداره اموراقتصادی وزارتمالیه مراجعه نمایند.

نمره اعلان ٤۰۷٦ — ۱—۲ — وزارت مالیه

اعلان

دانشکده حقوق وعلوم سیاسی واقتصادی برای تدریس تاریخ دیپلماسی ایران محتاج بیکنفر دانشیار است داوطلبان باید تقاضای‌خودرا تاسوم‌آذر ۱۳۱۵ بدانشکده حقوق ارسال دارند تابرطبق نظامنامه انتخاب دانشیار بطریق مسابقه ازبین آنها دانشیار انتخاب شود. داوطلبان باید دکتر در حقوق باشند وکار اداریهم نداشته باشند.

نمره اعلان ٤۰۷۷ — ۱ — ۲

خبرهای تلگرافی خارجه

خبرگزاری پارس اول آذر- ۲۲ نوامبر

جنگهای اسپانیا

جنك باشدت ادامه دارد

مادرید ۲۱ - ساعت ۱۹٫۰۵ - جنك باشدت هرچه تمامتر ادامه دارد . شورشیان برای در هم شکستن سد دفاعی که بیش‌ازسه هفته است ازعبور آنها ممانعت نموده مساعی زیادی مبذول می دارند چون چندین اسواران سوار مراکشی سعی نمود که داخل منطقه (پرتادوهیرو) گردد دستجات دولتی آنهارا بامسلسل سنگین درو نمود اسواران منهدم گردیده‌و فوراً عقب نشینی نمودند . در «کازادل کامپو» دستجات نیرومند مراکشی ولژیون شدیداً بخطوط اولیه دولت که ازطرف یك‌ستون بین المللی دفاع می‌شود حمله نمودند .

دستجات دولتی کماکان در مواضع خود باقیمانده وعقب‌نشینی نکرده اند . مهاجمین پس‌از دادن تلفات سنگینی عقب نشینی کردند .

فعالیت عظیم دستجات دولتی

مادرید ۲۱ - ساعت ۲۱٫۱۰ - شورشیان تمام روز بیهوده سعی کردند که مقاومت سربازان جریك را در هم شکنند پس از عدم موفقیت حمله شورشیان در (کازادل کامپو) مدافعین مواضع‌خود را اصلاح نموده و بنوبه خود اقدام و حمله متقابله نمودند . در محل دانشگاه ها متخاصمین این قدر بهم نزدیك شده اند که نمی توانند از بیم اصابت بدستجات خودی از توپخانه استفاده کنند . باران که با شدت هر چه تمام تر میبارد وضعیت‌مدافعین را در سنگرهای خود دشوار نموده است . نیروی روحی دستجات دولتی رضایت بخش است آنهادر اثر عملیاتی که موجب موفقیت گردیده تشویق شدند اهالی پایتخت شجاعت خود را باز گرفته ونیروهای کمکی که لاینقطع از خیابان ها گذشته وبه‌جبهه‌جنك می روند بانها جان تازه می دهد . رؤسای سندیکا هاشورای دفاع راآگاه نمودند که برای تهدید اشکالات تامین آذوقه اقدام به تخلیه اهالی کشوری کنند این تصمیم اگر اجرا گردد کار شورای‌دفاع را سبك خواهد نمود زیرا دیگر نباید باهالی کشوری ومستخدمین توجه کند و سربازان جریك موقعی خانواده های خودرادرامان یافتند بهترخواهند جنگید .

توسعه یافتن مواضع دستجات دولتی

مادرید ۲۱ - ساعت ۱۴٫۴۵ - شورای دفاع اطلاع میدهد که دستجات دولتی مواضع خود را درطرف «کازادل کامپو» که درطی‌بمبارد‌مانهای روزهای اخیر تقریبا منهدم گردید توسعه داده و مستحکم نموده‌اند ودرقطعه‌های «اوزرا»و«کاراپانشل» پیشروی نموده اند .

یك اسواران سوار مراکشی که از قطعه «کازادل کامپو» پیشروی نموده بود سعی کرد داخل جایگاه دانشگاهها گردد ولیکن دراثر آتش‌مسلسل های‌سنگین معدوم گردید .

دستجات دولتی کلیه حملات دشمن را دفع کردند .

پس‌ازپانزده‌روز بمباردمان مادرید هنوز تسخیر نشده است

لندن ۲۱ - ساعت ۱۵٫۲۰ - شورشیان علی‌رغم ۱۵روز بمباردمان زمینی و هوائی هنوز نتوانسته اندمادریدرا متصرف‌شوند . دستجات‌دولتی چون مجدداً قسمتهای مهمی از کوی دانشگاه‌را در طی محاربات‌اخیر اشغال نموده‌اند شورشیان دیگر نمیتوانند درقطعه‌های پل‌های «سکووی» و «تولد» که درآنجا سربازان جریك سدهای محکمی‌ساخته اند پیشروی نمایند .

اعلامیه رسمی بارسلون خاطرنشان می کند که نیروی دولتی‌درجبهه ارا گون راه‌آهن«هوسکا» به «سارا گوس» را قطع نموده ویك قطار اتومبیل دشمن را که حامل نیروی کمکی بود منهدم نموده است .

پیشروی شورشیان در جبهه های مختلف

رباط ۲۱ ساعت ۱۴٫۴۵ - رادیو سویل ساعت ۸-۳۰ اطلاع می دهد شورشیان در جبهه ارا گون حملات دشمن را به (المودوار) و (سانتا کریستینا) دفع کرده اند درجبهه سوریا دستجات دولتی گردیده ودر جنوب (توبا) چهل کشته از دست داده اند . شورشیان میان (توبا) و (مامبری لرا) پیشروی خود را ادامه داده و (الکور لو) را اشغال نمودند . درجبهه مادرید شورشیان در قسمت پیشروی نموده و چندین خانه و عمارات (مونکلوس) را اشغال نمودند باوجود هوای بد وبرفی که فال (سیرا) را پوشانیده هوا پیمائی و توپخانه شورشیان فعالیت غریبی از خودبروز می دهند توپخانه دستجات دولتی پاسخ داده وخسارات چندی وارد آورده است . در طی حمله متقابله دشمن درمحل دانشگاه ها یك فرمانده دولتی زندانی شده است

تقاضای اطاعت محض

والانس ۲۱- ساعت ۱۵- درطی‌شورای کابینه روز ۵شنبه دولت‌خودرا تنها قوه مجازمسئول اعلام نموده و خواستار شده است که کلیه‌تشکیلات سیاسی وسندیکالی اطاعت محض را مراعات نمایند. تذکر می‌دهند که در محافل انارشیست‌ها که‌اکنون خواستار وحدت فرماندهی ارتشی می باشند هرج‌و مرج غریبی حکمفرما است آن‌ها بطرفداران‌خود نصیحت می کنند که به‌کار های کمیسیون ها و موسسات عمومی دیگر شرکت نموده وتصمیم های اتخاذی اولیای اموررا اجرا کنند .

روز نامه نگار انارشیست (گاستون‌اوال) در روزنامه (لوان) می‌نگارد «ما انضباط نظامی‌را که برای فتح در جنك نهایت لزوم دارد کاملا قبول میکنیم .

انتقال جسد انارشیست مشهور

والانس ۲۱- ساعت ۱۵- جسدانارشیست مشهور(دوروتوی) که‌دیروزدرجبهه مادرید بقتل رسید بامدادان به‌بارسلون حمل گردید

مادرید ازاهالی کشوری تخلیه می‌شود

مادرید ۲۱- ساعت ۲۰٫۱۰ - محافل نیمرسمی و سندیکاها عقیده دارند که مادرید باید تخلیه گردد فقط محاربین ومستخدمین لازم‌برای‌اداره جنك باید باقی بمانند .

مدتی‌است که‌شورای دفاع برای تخلیه زنان بچه‌کان وپیرمردها تسهیلاتی مرعی‌داشته است معهذا عده زیادی از کشوریها درپایتخت باقیمانده‌اند . در نظر گرفته اند که بزور اقدام بتخلیه آنها کنند

لندن ۲۱- ساعت ۱۵٫۲۰ - روز نامه مادرید (الاسول) تخلیه‌موری‌شهررا ازطرف اهالی کشوری خواستار گردیده است فقط محاربین‌باید در شهر بمانند .

منطقه امنیت مادرید

بور گوس۳۱ - ساعت۱۴- منطقه امنیت شمال شرقی مادرید که باید ازبمباردمان مصون‌باشد توسعهٔ یافته است بطوریکه سفارتخانه های‌انگلیس دول متحده‌امریکا وهیئتهای سیاسی دیگرخارجی‌جزو منطقه مزبور محسوب خواهدشد .

منطقه ای که برای خارجیان و کشوری ها منظور گردیده فعلا شامل‌هزارمترمربع است. سفارت انگلیس ازبمباردمان آسیبی‌ندیده است

قضیه‌خرابی عمارت‌سفارت‌لهستان‌درمادرید

پاریس۲۱ - ساعت ۹٫۴۰ - جرایدفرانسه چون خبر انهدام عمارت سفارت لهستان‌درمادریدرا در نتیجه بمباردمان شورشیان منتشر نموده بودند،خبر خبر گزاری (پات) در پاریس تلفونا از سفارت لهستان در مادرید کسب خبر نموده است که هیچ گلوله‌ئی بعمارت سفارتخانه‌اصابت‌نکرده‌است .

پیشروی جمهوریخواهان

مادرید ۲۱ - ساعت ۱۵ - ۹ - جمهوری خواهان‌در جاده «استرامادور» متدرجا به پیشروی خود ادامه می دهند . در قلعه (یونت ورد) دشمن تلفات سنگینی داده است . در (کازادل کامپو) و نزدیکی پل‌فرانسوی ها محاربات مختصری‌بوقوع پیوسته است.

ورود تیپ‌ایرلند

لندن ۲۱ - ساعت۱۱٫۴۵-ژنرال‌اودوفی وچهل نفر از عضای دیگر «تیپ ایرلند» امروز وارد (لیوریول) شده اند . امروز بعد از ظهر با کشتی تجارتی (آووستا) به لیسبون‌عازم گردیده و از آن جا برای محاربه جزو صفوف شورشیان باسپانیا عزیمت خواهند نمود . اغلب افسران‌مزبور در آرتش‌شورشیان‌شغل‌های مهمی‌خواهندداشت .

مهمترین وقایع سیاسی

انعکاس نطق ادن

سیاست خارجی انگلستان

پاریس۲۱ ساعت ۶٫۱۵ - (بورك)درضمن تفسیر نطق ادن که در (لنینگتن) ایراد گردیددر روزنامه (یتی‌پاریزین) مینگارد «نطق ادن نطق بینهایت مهمی‌است که نظر بصداقت اختصار وصراحتی که بوسیله‌آن خطرات کنونی ووظائف ملت‌انگلیس را نشان میدهد بطور قطع ویقین اعتماد مال‌خارجی ومخصوصا فرانسه‌را بسیاست انگلیس که‌کاملا متوجه تقویت و تحکیم صلح است بیش از پیش زیادتر خواهد نمود .

روزنامه (امی‌دوپوبل) مینگارد «دولت انگلیس که همواره بتعهدات خود درمقابل جامعه ملل وفادار است تضمینات همکاری برعلیه مهاجم راانجام خواهد داد

کشور انگلیس دیروز تا آنجائیکه‌توانست مارا یاری کرد «روزنامه (ژور) مینویسد «نطق ادن تا اقصی نقاط اروپا طنین انداز خواهد شد کلمات متینی که ایراد نمود مثبت ترین ورسمی‌ترین گفتاری است که پس از جنك بین‌المللی از دهان دولت انگلیس خارج‌شده است وشاید برای این‌است که تا کنون بهیچوجه وضعیت باین وخیمی نبوده وهیچ‌گاه دولت انگلیس مجبور نشده است دامنه و حدود تعهدات خودرا تعیین کند .

روزنامه (امی‌دوپوبل) درضمن تفسیرنطق ادن درمجلس نمایندگان خاطرنشان میکند» امتناع دولت انگلیس از تفویض حقی که قوانین دریاداری بناوگان دول مشغول جنك مقرر داشته بشورشیان باعث این شده است که باتحادیه (بور کوس) جنبه مخاصم ندهد واگر بشورشیان عنوان خصم‌داده‌شود حقوق دریاداری را نیز باید برای آنها قائل گردید مادام (تاموئی) درروزنامه (اوور) مینویسد درمحافل مجاز لندن از اظهار این موضوع خودداری‌نمیکنند که اقدام بمذاکره‌بافرانکو بدون شناختن‌اوتااندازهٔ از احتیاط دور است بدیهی است که‌لا نمیتوان‌دولت اورا شناخت ولیکن داخل مذاکره شدن باوبهایت لزوم‌را دارد»

محافل سیاسی اهمیت زیادی به‌نطق ادن میدهند

لندن ۲۱ - ساعت ۲۱ - محافل سیاسی به‌نطق ادن در (لمینگتن) اهمیت زیادی میدهند وآنرا مانند تلخیص واضح تعهدات بین‌المللی‌انگلیس میدانند بیانات ادن درباره مواردی که انگلیس‌مجبور است اقدام بمحاربه نماید بمنزله تشریح مسئولیتهای انگلیس تلقی گردیده و برای تثبیت اروپا سود زیادی‌را دربر خواهد داشت همچنین تشخیص میان تعهدات مطلق نسبت بفرانسه - بلژیك - مصر و عراق وتعهدات ناشی از پیمان جامعه‌رانائید میکنند

تخمین نیروی دریائی فرانکو برای‌محاصره بارسلون

پاریس ۲۱ - ساعت ۲۱٫۱۰ - روزنامه (تان) تذکر می‌دهد که برطبق قوانین‌بین‌المللی برای آنکه محاصرهٔ شناخته شود باید مؤثر باشد یعنی برای جلو گیری از ورود هر کشتی از طرف نیروی کافی محارست‌شود

همان روزنامه اضافه می کند بنظر نمیرسد فرانکو فعلا برای محاصره مؤثر بارسلون یا بندر دیگری نیروی دریائی کافی داشته باشد . نیروی حاضره را خاطر نشان نموده و تذکر می دهد که ناوگان فرانکو بطرف شمال اسپانیا رجعت کرده وناوگان دولتی که بمراتب زیادتراست در(کارتازن) متمرکز گردیده است ناوگان دولتی اگر دارای افسر کافی باشد موفق‌خواهدشد

تهدید محاصره بارسلون تحت بررسی قرار گرفته

لندن ۲۱- ساعت ۸٫۴۵ - برطبق خبری که از رادیوی تنریف به لیسبون رسیده و تائید نگردیده است فرانسه تهدید محاصره بندر بارسلون و اخطار به پاریس ومسکو را مبنی بر این که‌هر کشتی‌حامل موادجنگی باسپانیا منهدم خواهد گردید از نزدیك مورد بررسی قرارداده است

ازتهدیدفرانکواطلاعی‌دردست نیست

پاریس ۲۱ - ساعت ۱۱٫۴۵ - محافل مجاز ازتهدید ژنرال‌فرانکو مبنی براینکه هر کشتی که حامل‌مواد جنگی بقصد اسپانیا باشد منهدم‌خواهد نمود‌اطلاعی ندارد .

قونسول امریکا دربارسلون پست‌خودراترك‌میکند

واشنگتن ۲۱- ساعت۲۰٫۱۰ - وزارت خارجه اطلاع میدهد که‌ازقونسول دول متحده‌امریکا در بارسلون تلگرافی دریافت داشته مبنی براینکه بامریکائیهای مقیم ناحیه مزبور اخطار شده‌است که فورا آنرانحایه‌نمایند. قونسول‌امریکاعنقریب‌پست خودرا ترك‌خواهد کرد.

نماینده سیاسی آلمان نزددولت‌فرانکو

برلن ۲۱- ساعت ۱۴ - ژنرال (فوین) افسر متقاعد ورئیس موسسه امریکای جنوبی برلن بسمت نماینده سیاسی آلمان نزددولت فرانکوانتخاب شده‌است .

ژنرال مزبور که بارهابکشور چین‌مسافرت نموده درجلو گیری ازشورش بومی هزارونهصد و شش درافریقای غربی آلمان همکاری نموده است مشارالیه باسمت شارژدافری به (سالامانك) رهسپار خواهد گردید.

جنبه متخاصم بهردودسته در اسپانیا داده می‌شود

لندن ۲۱- ساعت ۱۱٫۱۵ -روزنامه«دیلی‌میل» تائید می کنددولت انگلیس درنظر دارد هم‌بدولتیها وهم بشورشیان اسپانیا جنبه متخاصم بدهد . همان روزنامه اضافه می کندکه دراین باره درهفته آینده اعلامیه منتشر خواهد گردید .

روزنامه «نیوز کرونکل» نیز همین عقیده را دارد شناختن جنبه متخاصم دولت انگلیس‌را از اجبارداخالت درموردی که یکی از کشتی‌های‌انگلیس در وسط دریا ویا درآبهای بارسلون مورد بازرسی ویا بمباردمان قرار می گیرد مصون خواهدداشت. برای کشورانگلیس فرانسه‌وبلژیك جبههٔ سوق‌الجیشی تفکیك نشدنی‌راتشکیل میدهند که بمنزله‌عامل‌اصلی دفاع‌ملی انگلیس محسوب خواهد شد

ساختن ماسکهای ضدگاز

لندن ۲۱ -ساعت ۱۲٫۴۵ - معاون‌وزارت داخله درپاسخ کتبی که‌بنماینده محافظه‌کار «موریس لردلوئید» نوشته اظهار میدارد که دولت در نظر ندارد باموقعی که وضعیت ایجاب‌نکند ماسك‌ضدگاز برای‌اهالی کشوری تهیه کند برای‌ساختن ماسکهای مزبور اقدامات مقتضی بعمل‌آمده وروزبروز زیادتر تهیه می شود .

تیرباران کردن پسردیکتاتورسابق‌اسپانی

والانس ۲۱ ساعت ۲۰-۱۵- از ایکات اطلاع می دهند که (ژوزه‌پریمود وربورا) پسر دیکتاتور معروف تیرباران شده است

تقاضای کمیته صلیب احمر بین المللی

ژنو ۲۱ - ساعت ۱۸-۱۰ کمیته صلیب احمر بین المللی بتا برخواهش رئیس دولت سویس موتا از بور گوس و مادرید تقاضا نموده است که در پایتخت برای پناه دادن عده زیادی از اهالی کشوری منطقه بیطرفی را تعیین نمایند

اشغال چند نقطه توسط شورشیان

لیسبون ۲۱ ساعت ۷٫۲۵ مخبر روز نامه (دیاریودونو نیسیاس) در اسپانیا اطلاع میدهد که ستون (بارون) سر باز خانه (مونتانا) و ستون (اسانسیو) قصر (پرنسسا) را که بر کوی (ازکل) وقصر ملی تسلط دارد اشغال نموده اند

محل دانشگاه در دست شورشیان است

رباط ۲۱ - ساعت ۱۹-۰۵ رادیوسویل ساعت ۶۵-۱۳ اطلاع می‌دهد که شورشیان محل دانشگاه ها و بیمارستان را کماکان دردست دارند ملاحظه گردید که‌اغلب افسران روسی مقدارزیادی ازمواد جنگی ساخت شوروی بود

دفع کردن حملهٔ دشمن

اویلا ۲۱- ساعت ۷٫۲۵ مخبر مخصوص هاواس اطلاع میدهد که درطی حملات دیروز شورشیان قصر (مونکلو)رانصرف‌نموده وحمله‌دشمن‌را بطرف‌جایگاه‌دانشگاه‌هادفع نمودند

اخبار فرانسه

درمراکش فرانسه

اوران ۲۱ - ساعت ۹٫۱۵ - درطی‌نماز مسجد بزرك (اوران) یکنفر ازاهالی بومی که اصل آن از (برکان) - (مراکش) بود سعی نمود اعلامیه‌را که درآن استقلال مراکش خواسته میشد قرائت نماید ازاوجلو گیری‌نموده وطرفدارانش را متفرق ساختند .

جلب بمحکمه

کازابلانکا ۲۱ - ساعت ۱۵ - در اثر اغتشاشات ۱۷ نوامبر ۵۰ نفر از اهالی بومی به محکمه (پاشا) جلب گردیده اند. رؤسای ملیون تااتخاذ تصمیمی درباره آنها تحت نظر شهربانی‌اند

اعلام اعتصاب عمومی‌موثر واقع‌نشد

لیل ۲۱ - ساعت ۱۲٫۴۵ - اعتصاب عمومی صنایع فلزکاری ناحیه لیل که دیروز عصر تصویب‌شده بود امروزموثرواقع نگردید مقارن‌ساعت ۹ آمار رسمی اطلاع میداد که فقط دوکارخانه جدید داخل‌اعتصاب شده وهشتاد کارگر باعتصابیون ملحق شدند . اطلاع می دهند که رؤسای سندیکای فلزکاری بورس کار عزم دارند باشغال کارخانجات خاتمه دهند.

خلبان فرانسوی‌تحت معالجه است

تو کیو ۲۱- ساعت ۱۲٫۴۵- خلبان‌فرانسوی (اندرژاپی) به بیمارستان دانشگاه (فو کواوکا) حمل گردید .

پزشك اظهارداشته است که شکستگی‌استخوان ران چپ مستلزم دو ماه معالجه خواهد بود خلبان مزبور تا شش ماه دیگر بهبودی کامل حاصل نخواهد کرد .

نرخ اسعار

پاریس ۲۱- ساعت ۱۵- نرخ لیره انگلیسی ۱۰۵٫۱۵ونرخ دولار۲۱٫۵۰ است

نقل جنازه وزیر داخله فرانسه

لیل۲۱ ساعت ۱۵ - نقل جنازه سالنکرو در شهر مقارن ظهر انجام یافت خانواده وزیر معاونین شهر دار و مشاورین شهرداری در مراسم حضور داشتند جنازه را در مقبره ئی که در محل ایراد نطق سالنکرو بنا کرده بودند قرار دادند مقارن ساعت ۱۴ مردم از مقابل تابوت با احترام عبور نمودند (ماژر) نماینده (لورن) هریو (بلوم) و وزرای دیگر در مراسم تشییع جنازه فردا حضور خواهند یافت شهر داری لیل چندین هزارتلگراف‌تسلیت دریافت داشته‌است

عبور از مقابل‌جنازه سالنکرو

لیل ۲۱ - ساعت ۱۹-۰۵ - در حدود پانصد هزار نفر که اغلب آن ها با ترن های مخصوص و بی نهایت شصت‌در صدتخفیف واردشده و ازمقابل جنازه (سالنکرو) عبور خواهند نمود (بلوم) در نطقی که ایراد کرد از وزیر مرحوم ستایش نمود

هشتهزار نفر کارگردست‌ازکار کشیده‌اند

لیل ۲۱ ساعت ۱۵ از مجموع ۱۲۵۰۰ کارگر هشتهزار نفراز کار دست کشیده اند

تغییرساعت رادیو

رم - ایستگاه رادیو تلفونیك (اجار) رم‌به شرح ذیل تغییرساعت داده است. ازساعت۱۲و۱۳ دقیقه تا ساعت ۱۸ونیم‌روی موج م ۲۴ (۱۸۱۰ ك ث) .

ازساعت ۱۸ تا نیمه شب روی موج م ۳۱ (۹۶۳۰ك) ساعات باید از روی نصف‌النهارارویای مرکزی حساب شود .

حریق عظیم

اوشه ۲۱- ساعت ۱۸- حریقی امروز بعد ازظهرمنظره های کوه (قصرتجار) را ویران نمود آتش بسرعت بخانه‌های‌خیابانهای مجاورسرایت کرده فرشهای زیبای موزه اوشه را ازآتش نجات دادند حریق که چندین‌ملیون خسارت واردآورده خاموش نگردید . هنوزمعلوم نیست چند نفر تلف‌شده‌اند

ناوگان آلمانی درآبهای فرانسه

پاریس ۲۱ - ساعت ۲۱٫۱۰ - وزارت دریا داری اطلاع می دهد که بکدسته از ناوگان آلمانی شامل چهار ناوشکن - (وولف) (تیزر) (ایلتیس) و (زاگار) امروز بعد از ظهر دربندر (برست) لنگرانداخته است چون بکشتی (وولف) در سواحل «برتانی» آسیبی وارد آمده بود دو کشتی بزرك او را یدك کشیدند سفارت آلمان در پاریس اجازه خواسته است که کشتی های آلمانی برای ذخیره گیری وترمیم نواقص خود در «برس» لنگر بیندازند وزیر بر تقاضای‌سفارت‌را اجابت نموده‌است

مفقودشدن کشتی‌هوائی

بیرزت ۲۱ - ساعت ۲۱٫۱۰ - کشتی هوائی آرتشی با پنج مسافر که دیروز بطرف«بن» پرواز کرده بود مفقود شده است تجسساتی که بعمل آمد موجب اشتباه‌تکه هائی در دریا گردید که‌احتمال میرود‌متعلق بکشتی‌هوائی‌مزبورباشد .

اعلانات حراج اموال منقول و غیر منقول

املاک و اموال ذیل در شعبه سوم اجرای اداره ثبت ایالتی طهران در روزهای معینه در ستون تاریخ حراج میشود

نمره پلاک و نوع ملک	محل ملک	مالک	به ثبت رسیده یا خیر	اجاره ماهیانه بریال	روز و ساعت حراج	مبلغ حراج بریال
۴۰۰-۴۰۱ سه دانگ مشاع از ۶ دانگ هر یك ۲ باب دکان	بخش ۶ محمدیه	آقای جواد رخشانی	نرسیده	—	۱ ساعت قبل از ظهر ۳ر۹ر۱۵	۲۰۰۰
۱۱۹۱ بیست سهم از ۲۱ سهم ۶ دنگ یکقطعه باغ	بخش ۱۰ شهر نو قطعه ۱	آقای سید باقر نقیبی اصفهانی	نرسیده	—	۲ ساعت بعد از ظهر ۳ر۹ر۱۵	۱۳۱۵۱
۳۷۹۴ یکصد ذرع زمین از اراضی جمشید آباد	بخش ۳ حسن آباد	آقای محمد باقر نقیبی اصفهانی	نرسیده	—	۱ ساعت قبل از ظهر ۵ر۹ر۱۵	۴۸۰
۲۷۲۸ دو دانگ مشاع از ششدانگ یکباب خانه	بخش ۴ خیابان شاهپور	نصرت خانم واقدس خانم	رسیده	—	۲ ساعت بعد از ظهر ۱۱ر۹ر۱۵	۳۶۱۳
۳۷۸۴ چهار دانگ مشاع باغچه و عمارت ضلع غربی آن ۴ دانگ از مجرای ۱۴ ساعت آب از قنات سلمك ۴ دانگ یکساعت آب از ۱۹۲ ساعت قنات نو در گردش ۸ ۴ سهم از شش سهم کوچه سمت غربی باغچه و ۴ دانگ کاراز	قلعه نو تجریش مظهر قنات سلمك قلعه نو تجریش منتهی قنات نو ولنجك	قربان قیصری	نرسیده	—	یك ساعت قبل از ظهر ۱۱ر۹ر۱۵	۶۵۶۰۵
۵۴۴ ششدانگ یکدستگاه عمارت بیرونی و اندرونی	بخش ۴ کوچه علی طرشتی	مصطفی محترم و عصمت عسکری	رسیده	—	۲ ساعت بعد از ظهر ۱۴ر۹ر۱۵	۴۲۴۳۲
۷۲۴ ششدانگ یکباب دکان	بخش ۹ بازار یامنار	آقای ابوتراب علوی	رسیده		یکساعت قبل از ظهر ۱۸ر۹ر۱۵	۱۶۰۰
۲۵۱۰ دو دانگ مشاع ششدانگ یکباب خانه بیرونی اندرونی	بخش ۷ خیابان ماشین	زهرا خانم یاوند	رسیده	—	دو ساعت بعد از ظهر ۲۱ر۹ر۱۵	۹۷۸۹
۵۶۸۶ یکدانگ مشاع از شش دانگ یك باب حمام	بخش ۴ تکیه رضافلی	خانم نیر الملوك	رسیده	۴۰۰	یك ساعت قبل از ظهر ۲۱ر۹ر۱۵	۱۶۰۰
۶۶۳۹ یکسهم از ۲ سهم از ۷ سهم از ۶ دانگ یکباب خانه	بخش ۴ کوچه داغخانه	آقای غلامعلی شیخان	رسیده	۲۰۰	۳ ساعت بعد از ظهر ۲۳ر۹ر۱۵	۷۷۱
۸۹ دو سهم از ۱۱ سهم ششدانگ قریه و ۲ رشته قنات دائر	بلوك شهریار قریه ایرناق نیه	آقای اسدالله امامی (امامی خوئی)	رسیده	۸۰	۱ ساعت قبل از ظهر ۲۳ر۹ر۱۵	۱۷۴۵۰
۱۲۰ نیم دانگ مشاع قریه دولت آباد بقسمتی از ان اعتراض شده	بخش ۱۲	آقای کیکاوس مالك منصوری			۱ ساعت قبل از ظهر ۲۴ر۹ر۱۵	۸۰۰۰۰
۳۳۲ ششدانگ یکباب حمام	بخش ۶ محمدیه					
۵۸۳۵ سه دانگ مشاع یکباب خانه و ۲۴۵۶ ششدانگ خانه	بخش ۴ سنگلج	آقایان میر علینقی و سید جعفر و سید علی اصغر اخوان هاشمی	رسیده		۳ ساعت قبل از ظهر ۲۶ر۹ر۱۵	۶۶۸۲۸-
۱۶۰۹ الی ۱۶۱۲ ششدانگ از ۴ باب دکان	بخش ۵ قنات آباد					
۳۱۱ و ۳۱۲ ششدانگ هریك از دو نیم بابی	بخش ۸ بازار					
۴۶۲۱ ششدانگ یکباب و نیم دکان متداخل	بخش ۲ دولت					

۹ تخته قالیچه ترکمنی و کشکولی و همدانی - ۳ جام آئینه یکدستگاه درشکه. یك تختخواب محل حراج خیابان بوذرجمهری ابتداء کلوندك ۳ ساعت بعد از ظهر ۲۲ر۹ر۱۳۱۵

اعلان

یك دستگاه اتومبیل نمره ۱۵۸۶ مشهد ملکی طیرانیان که توقیف شده طبق مقررات مواد نظامنامه اجراء مفاد اسناد رسمی لازم الاجرا با آلات و ادوات آن بطریق مزایده فروخته می شود طالبین می توانند چهار ساعت قبل از ظهر روز ۵ شنبه ۵ آذر ماه ۳۱۵ در محل کاراژ رسولی یزد حاضر شده ودر خرید شرکت نمایند

تاریخ انتشار ۵ آبانماه ۳۱۵

ازطرف رئیس ثبت یزد علی اکبر فقهی

۲۶-۲۶ نمره اعلان ۳۵۹۷

نمره ۳۱۵۶ **اعلان حراج** ۲۵-۷-۱۵

۶ دانگ ۵ قطعه زمین متصل بهم درمحل میرزا شمسائی بانضمام سه دانگ مشاع از قطعه باغ مشجر درمحل میانه باحقابه مقرره واقعه درقریه ارتیمان ناحیه ۲ تویسرکان ملکی خانم لیلی خانم سکوند که ثبت نرسیده ودراجاره بیست درروز هشتم دیماه ۱۳۱۵ ساعت ۳ قبل ازظهر در ثبت تویسرکان (شعبه اجراء) بمزایده گذارده میشود وحراج پس از وضع دوعشر ازمبلغ دوهزار ریال شروع خواهد شد تاریخ انتشار ۲۸ آبان ماه ۱۳۱۵ رئیس ثبت تویسرکان حاجی آقا اشتری

نمره اعلان ۳۹۱۳ ۸-۴

نمره ۱۰۶۹۰ **اعلان حراج**

یکدانگ مشاع از شش دانگ قریه کهریزك نمره ۱۲۶ و ۳ دانگ ونیم بعلاوه ۵ دوازدهم مشاع از شش دانگ قریه علی آباد نمره ۱۲۵ واقع در بهنام سوخته بلوك ورامین که در اجاره کسی نمی باشد ملکی آقای حسینقلی نصرت مظفری و درجریان ثبتی است از مبلغ ۱۵ هزار ریال نسبت بیکدانگ کهریزك و از مبلغ ۱۰ هزار ریال (ده هزار ریال قیمت شش دانگ علی آباد است) نسبت بعلی آباد پس از وضع خمس درروز دهم آذر (۳ شنبه) ۱۳۱۵ در شهر ورامین بمزایده و فروش گذارده می شود طالبین برای خرید روز مزبور درمحل مرقوم حاضر شوند

تاریخ انتشار ۱۰ر۸ر۱۳۱۵ ۲۶-۲۱

رئیس ثبت اسناد و املاك ورامین وخوار و ایوانکی

نمره اعلان ۳۵۹۶ **علی شریفی**

نمره ۳۳۵۳ **اعلان حراج**

پنجدانگ مشاع از شش دانگ یك قطعه باغ بیشه متصل بهم باحقابه مقرره از رودخانه ارتیمان واقعه درقریه ارتیمان ناحیه ۲ تویسرکان ملکی آقای حاجی وعبدل صالحی پسران شاه محمد صالحی که بثبت نرسیده ودراجاره بیست درروز ششم دی ماه ۱۳۱۵ ساعت سه قبل ازظهر در اجراء ثبت تویسرکان بمزایده گذارده می شود و حراج پس از وضع دو عشر از مبلغ ۱۲۰۰ ریال شروع خواهد شد - تاریخ انتشار ۲۶ آبان ۱۳۱۵

رئیس ثبت تویسرکان حاج آقا اشتری

نمره اعلان ۳۸۳۴ ۸-۶

خیاطی برادران درویش دیپلمه پاریس

تلفون ۲۶۵

خیابان سعدی (شیخ)

بهترین پارچه های پشمی و عالی ترین پالتوی های خیاطی برادران درویش رسید ما تمام نشده مراجعه فرمائید.

نمره اعلان ۳۶۳۲ ۱۲-۱۰

نمره ۱۰۵۵ر۱۷۱۲۳ **اعلان**

یکدانگ مشاع از ششدانگ نور آباد واقعه در بلوك لای سیاه نائین ملکی آقای فتح الله فاطمی نائینی که درمقابل بدهی مشار الیه برباب نخعی طبق پرونده پنج سیصد وهشتم از طرف اجرای این اداره توقیف شده درروز ۱۴ آذر ۱۳۱۵ ساعت چهار قبل از ظهر طبق مقررات مواد ۸۲ الی ۸۸ در شعبه اجرای اداره ثبت یزد بمزایده گذارده میشود مال الاجاره ملك مزبور یکصدو چهل ریال و در تاریخ آخر شهریور ۱۳۱۵ موعد اجاره منقضی است و مزایده از مبلغ سه هزار و ششصد ریال شروع خواهد شد اشخاصی که مایل باشند میتوانند درساعت مذکور برای شرکت در حراج حاضر شوند . تاریخ انتشار ۱۴ آبان ۱۳۱۵ ۲۶-۱۵

نمره اعلان ۳۸۲۹ رئیس ثبت یزد - قاسم آزبن پور

نمره ۵۶۵۰ **اعلان حراج**

یك عدد ماشین شورلت نمره ۳۷ همدان ملکی حسین دهقان مقوم ۱۲۰۰ ریال در مقابل طلب لازم الاجراء بفروش می رسد طالبین می توانند درساعت سه قبل ازظهر یوم ششم دی ماه ۱۳۱۵ در کاراژ عرب نهاوند درخرید شرکت نمایند تاریخ انتشار ۲۶ آبانماه ۱۳۱۵

رئیس ثبت نهاوند - محمد فهیمی

نمره اعلان ۳۸۲۳ ۸-۶

نمره ۷۹۹۹ **اعلان حراج** ۳۲۱۱

سه دانگ مشاع از ششدانگ ۱ قطعه باغ مکروم واقعه دراراضی قریه برج آباد ناحیه ۳ مراغه ملکی آقای محمد حسن پور خوشهر که بثبت نداده و دراجاره نیز نمیباشد درروز هشتم دیماه ۱۳۱۵ ساعت ۴ قبل ازظهر درشعبه اجرای ثبت مراغه بمزایده گذارده میشود وحراج ازمبلغ یکهزار و سیصد ریال شروع خواهد شد تاریخ انتشار بیست وهشتم آبان ماه ۱۳۱۵ رئیس ثبت مراغه یدالله مظفری

نمره اعلان ۳۹۱۴ ۸-۴

نمره ۵۶۸۹ **اعلان حراج**

پلاك نمره ۱۰۳۱ یکدانگ ونیم از یك باب عمارت واقعه درقطعه دو ناحیه یك ملکی آقای غلامرضا علیمرادیان که بثبت نرسیده درروز هفتم دی ماه ۳۱۵ ساعت دوقبل ازظهر دراداره ثبت نهاوند بمزایده گذارده میشود وحراج ازمبلغ پانصدوشصت ریال شروع خواهدشد تاریخ انتشار بیست وهفتم آبان ماه ۱۳۱۵ رئیس ثبت نهاوند وجرل - **محمد فهیمی**

نمره اعلان ۳۸۵۰ ۸-۵

نمره ۱۵۰۰۷ر۱۱۸۰۱ **اعلان حراج**

مجاری المیاه هشت سرجه از ۷۵ سرجه یکطاق از ۱۶ طاق مدار قنات مزرعه فیض آباد بزدل با کافه آبار وانهار واراضی وصحاری ملکی آقا محمود امینیان فرزند مرحوم میرابوالقاسم که بثبت نرسیده است ومبلغ دوهزار و دویست وهشتاد ریال تقویم شده است مال الاجاره سالیانه آن چهل وهفت من ونیم بوزن شاه جو و پانزده من بوزن شاه حورق و بیست من شاه کاه است درتاریخ روز دوشنبه سی ام آذرماه ۳۱۵ ۳ ساعت بعد ازظهر درشعبه اجرای ثبت کاشان بمزایده گذارده می شود و مزایده پس از وضع دوعشر از مبلغ فوق شروع خواهد شد

رئیس اداره ثبت کاشان **نورالدین وزیری فرهانی**

نمره اعلان ۳۹۵۲ ۸-۲

اعلان

یکدستگاه اتومبیل نمره ۷۶۶ بوشهر ملکی میربرام که توقیف شده طبق مقررات مواد نظامنامه اجراء مفاد اسناد رسمی لازم الاجراء باآلات وادوات آن بطریق مزایده فروخته میشود طالبین میتوانند ۴ ساعت قبل ازظهر روز پنجشنبه پنجم آذر ۱۳۱۵ درمحل کاراژ رسولی یزد حاضرشده درخرید شرکت نمایند تاریخ انتشار پنجم آبان ۱۳۱۵

ازطرف رئیس ثبت یزد **علی اکبر فقهی**

نمره اعلان ۳۵۹۸ ۲۶-۲۶

شماره ۹۵۶۱ر۲۳۶۷ **اعلان** شماره حساب ۱۲۹

دوفقره املاك مرقوم ذیل ملکی آقایان بداق والکسان و کریکور (مناسریانس) که بثبت نرسیده برای استیفاء طلب آقای ساسون (بوداغیانس)

نمره ردیف	نوع و مقدار ملك	محل وقوع ملك	حدود: شمالا	حدود: شرقا	حدود: جنوبا	حدود: غربا	اجاره ماهیانه	آخر مدت اجاره	مبلغ حراج بریال
۱	چهار دانگ مشاع یکباب خانه	رضائیه	ازجهات اربعه بشارع				—	—	۶۴۰۰
۲	ششدانگ یك قطعه باغچه مشجر کروم	قریه دیگاله رضائیه	باغ شمون وغنی	باغ صولت	رودخانه شهر چائی	باغ محسن و زمین حمید	—	—	۳۶۰۰۰

در روز ششم دی ماه ۱۳۱۵ درساعت دوقبل ازظهر درشعبه اجراء ثبت ایالت غربی آذربایجان بمزایده گذارده می شود تاریخ انتشار ۲۶ آبانماه ۱۳۱۵ ازطرف رئیس ثبت ایالت غربی آذربایجان

نمره اعلان ۳۸۲۴ ۸-۶ **سید بهمن شهریار**

بازهم شرمنده ام

تجارتخانه آژاس عظیم بواسطه خرابی خیابان بهارستان (دروازه شمیران) رسما دائر نگردیده که بتواند معاملات املاکی مشتریان محترم خود را کما فی السابق انجام نماید متمنی است داتنك نباشند.

تلفن ۱۹۴۷ **عظیم پور**

نمره اعلان ۴۰۵۸ ۱۰-۱

شرط گفتار اتحادیه املاك طهران کردار نیك

با ترقی املاك واراضی ومستغلات وعدم پیدایش خانه‌های اجارهٔ معذلك این اتحادیه برای احتیاجات عمومی اراضی ومنازل مختلف قیمت برای فروش واجاره در دسترس شما گذارده استفاده نمائید خیابان پهلوی قرب مهمانخانه بلدی

نمره اعلان ۴۰۲۲ ۸-۲

حسن استقبالی که مصرف کنندگان از روغن ماشین وگریس تازهٔ ما میکنند بهترین دلیلی است که مزیت نرا بخوبی تشخیص داده اند.

از طرف شرکت سهامی نفت انگلیس و ایران

نمره اعلان ۳۷۳۱ ۱ر۹ر۳۱۵

نمره ۶۰۱۱

اعلان تحدید حدود ثبت املاك یك قسمت از بخش دودولت شهر طهران

در تعقیب اعلان نمره ۵۱۷۵ بموجب ماده ۱۴ قانون ثبت املاك تحدید حدود نمرات ذیل :

۱ الی ۳-۲۶۷۱- آقای عذراء کلیمی همان ۶ دانگ ۳ باب عمارت درخیابان سپهسالار

۱-۲۸۳۷ - خانم حاجیه سلطنت بیگم کازرونی مساحت ۱۰۷ گز ۶۰ بهر زمین جنب دروازه دولت

۳۰۷۹- آقای ابراهیم بنی اسد وحاجیه خانم و بتول خانم زندی وقمرخانم بنی اسد ششدانگ یکباب خانه در کوچه مشارالسلطنه

درروز پنجشنبه ۱۹ آذر ماه ۳۱۵ از ۳ ساعت قبل از ظهر الی ظهر

ونمرات

۴۵۲۵- آقای احمد جمالی وآقا محمد چوبمسجد ششدانگ مشاع یکباب خانه کوچه ولی

۱-۴۶۶۷- آقای علی داد یکقطعه زمین بمساحت ۱۵۰ گز قرب دروازه شمیران جنب خندق

۴۸۸۴ آقایان سید حسن مجابی شیرازی و سید محمود منفرد شیرازی ششدانگ مشاع یکباب خانه درخیابان دوشان تپه

درروز شنبه ۲۱ آذرماه ۳۱۵ ازسه ساعت قبل ازظهر الی ظهر

ونمرات

۵۰۳۵ - آقای محمد علی ثربا یك قطعه زمین بمساحت ۷۰۰ ذرع در کوچه پشت مدرسه ناصری

۱-۵۰۳۵ - آقای حسن والی یك قطعه زمین بمساحت ۲۰۰ ذرع که فعلا خانه شده در کوچه پشت مدرسه ناصری

۵۰۶۸-۵۰۹۸- الی ۵۶۰۱- آقای سید حسین سادات احوی بعنوان تصدی بروقف ششدانگ عرصه ۵ باب خانه درخیابان عین الدوله باغ بزرك سادات اخوی -

در روز یکشنبه ۲۲ آذر ۱۳۱۵ در ساعت ۳ قبل ازظهر الی ظهر درمحل شروع و بعمل خواهد آمد

لذا بموجب ماده ۱۴ قانون ثبت املاك صاحبان املاك ومجاورین نمرات فوق الذکر بوسیله این اعلان احضار میشوند که درروز وساعت مذکور فوق در محل حضور بهمرسانند و چنانچه هریك از صاحبان املاك یا نمایندهٔ قانونی آنها در موقع تحدید حدود حاضر نباشند مطابق ماده ۱۵ قانون مزبور ملك آنها باحدود اظهار شده ازطرف مجاورین تحدید خواهدشد واعتراضات مجاورین وصاحبان املاك که درموقع مقرر حاضر نبوده اند مطابق مقررات ماده ۲۰ قانون ثبت املاك پذیرفته خواهد شد

رئیس ثبت اسناد واملاك نواحی شمال وغرب طهران

سید محمد میرمطهری

نمره اعلان ۴۰۵۷

امشب سینما ایران خواننده مشهور مارکا اگرد در فیلم کارمن موخرمائی برای اولین دفعه

شکلات شرکت قنادی میر طهران از حیث خوبی بی نظیر و در قسمت ارزانی انحصاری است

نمره اعلان ۳۳۵۳ ۲۵-۹

دکتر آرمن

متخصص در امراض تناسلی وجلدی

و کمافی السابق از ساعت ۸ الی ۱۲ ظهر و از ۵ الی ۸ بعد ازظهر از مرضی محترم پذیرائی می شود

معالجات بوسیله الکتریسته

آدرس - خیابان فردوسی (علاء الدوله سابق) کوچه بختیاری ها تلفن نمره ۲۰۱۶

نمره اعلان ۴۰۱۳ - ٤ - نمره ثبت اداره صحیه ومعاونت عمومی ۷۲۳

همه رقم لوازم التحریر بقیمت مناسب بفروش می رسد

نمره اعلان ۳۱۹۹ **تجارتخانه کاشانی خیابان ناصر خسرو تلفن ۱۵٤٤** ۲۹-۳۰

دکتر آرام

خیابان لاله‌زار کوچه امین السلطان

متخصص در امراض تناسلی و جلدی

معالجات بوسیله الکتریسته

اوقات پذیرائی

از ساعت ۷ صبح الی ساعت ۱۰ شب

نمره ثبت صحیه و خیریه ومعاونت عمومی ۸۹۱

نمره اعلان ۳٦۸٦ - ۲٤ -

یکدستگاه اتومبیل دوج کالسکه

مستعمل تمیز مدل ۱۹۳۵ بفروش میرسد طالبین مراجعه فرمایند بازانس فرزانی خیابان نظامیه مقابل کاراژ امیری تلفن ۲۱٤۵ نمره اعلان ۳۹۹٦ ۵ - ۵

خانه لازم است

برای فروش درنقاط شمال ومرکزی شهر ازشش الی سی هزارتومان برای رهن سکنی ازسه ۳ الی ۱۰ هزارتومان مالکین محترم آدرس وتوضیحات خانه ها را توسط بست شهری یا تلفونی هم شده **به تجارتخانه سیهبانی** درلاله زار مقابل سینما ایران تلفن ۲۱۹۹ بفرمایند

نمره اعلان ٤۰۳٦ ۳-۱۰

قابل توجه آقایان اطباء

کبسول **گونورالین Gonoraline** برای معالجه سوزاك

• این کبسول که ازچند قلم دواجات معروف درعالم طب ترکیب شده برای معالجه سوزاك و سایر عوارض آن بسیارمفید ونتایج نیکوئی دارد ـ عین فورمول آن روی هرجعبه نوشته شده و در تمام دواخانه‌های معتبر بفروش میرسد •

عمده‌فروشی ب.اوی ناصرخسروطهران

نمره ثبت اداره خیریه ومعاونت عمومی ۳۳۱۲ نمره اعلان ۳۹٦۷ ٤-۲۰

فقط ۳۵۰ ریال

قیمت یك دستگاه

ماشین کره گیری

اشکودا

است •

شرکت تجارتی ایران و

چك اسلواکی ـ لاله‌زار

تلفن ۱۸۷۸

نمره اعلان ۳۵۷۸ — ۵ —

قابل توجه مریضخانه‌ها

و مطب‌های رادیو اژیست

از نمامهای تازه وارد رادیو ارفیك کارخانه معروف میموضا استفاده نمائید همه اندازه و بقیمت مناسب نماینده انحصاری میموضا در ایران **تجارتخانه پطروسیان لاله‌زار**

نمره اعلان ٤۰۱٦ ۱-۱۰

دکتر س یلیناعمران پور

که مدتی در مسافرت بود مراجعت نموده با تخصصی که درامراض داخلی و زنانه دارد مرضای محترمه را هرروز ازصبح تا ظهر و از دو الی ۷ بعد ازظهر می‌پذیرد.

آدرس بالای خیابان قوام السلطنه نمره اعلان ۳۷۸۹ ٦-۸

همه جور ژوردبال زنانه ۱۹۳۷ در کتابخانه بروخیم

نمره اعلان ۳۷۹٦ ۱۰-۲۰

بیمه سوزاك

با مراجعه باین جانب از عودت های بی‌دربی سوزاك خلاص خواهید شد زیرا معالجه در محکمه اینجانب قطعی است معالج سریع امراض مقاربتی جلدی

دکتر **فقیهی شیرازی**

خیابان عین الدوله تلفن از ۱٦۲۰ (عصروشب)

نمره اعلان ۳٤۳ ۲-۱۰

کمپوت خراسان

بااصلاحات جدیدی که بعمل آمده بهترین میوه‌جات شاداب ـ خوش‌طعم‌را تشکیل می دهد ـ هلو ـ شلیل ـ زردالو ـ آلوزرد ـ ریواس ـ کیلاس وغیره

فروش عمده‌شعبه **تجارتخانه طهرانی وبسران**

نمره اعلان ۳۷۸٦ ۱۸-۵۰ **(سرلق رشتی)**

طبیب مارتین ویلیان

در مدت قابلی مخصوصا مالاریا بغرمن وتازه و امراض جلدی (اکزما کچلی) باضمانت معالجه می‌شود استفاده نمائید

آدرس طهران چهارراه کنت خیابان منوچهری

اوقات پذیرائی صبح ازساعت ۸ الی ۱۲ بعد از ظهر ازساعت ٤ الی ۸

نمره ثبت اداره بهداشت شهرداری ۱٦۸۲

نمره اعلان ٤۰۰۰ ۳-۲۰

کرست وژورنال جهت بین ژوردر سیده

نمره اعلان ٤۰۳۵ ۲-۱۰

نمره دفتر بهداشت وخیریه ومعاونت عمومی ۲۱۲۱

خانم ها ـ آقایان

خمیر دندان پاستور تصدیق شده بهداشت کل کشوری و بهداشت اداره شهرداری برای سفید کردن دندان ومحکم نمودن لثه و جلوگیری از آفات و عوارض گوناگون آن‌ها بهترین خمیر ها است

مراکز فروش کلی وجزئی

دواخانه پاستور	خیابان چراغ برق
دواخانه خورشید	چهارراه حسن آباد
مغازه کونی	خیابان لاله زار
مغازه گل بهار	خیابان ناصرخسرو
تجارتخانه ارجمند ساوجی	بازار حاجب الدوله

نمره اعلان ۳۷۳٤ ٦-۸

زمستان در رسید

خانمهای محترمه مغازه ما بهترین پوستها از قبیل سك آبی ـ سمور ـ روباه ـ پلنك و خرگوش و انواع پوست بره و غیره را تهیه نموده است

مغازه عیثاقی - خیابان فردوسی مقابل مهمانخانه فردوسی

نمره اعلان ٤۰۳۱ ۲-۵

معلمه لازم است

یکنفر محصله باتمام کرده مدرسه زاندارك برای تدریس ابتدائی زبان فرانسه درهفته ۳ ساعت تلفن ۷۸۳ مراجعه شود ازساعت ۹ تا ۳

نمره اعلان ٤۰۲٦ ۳-۳

نمایندگی موتورسیکلت D.K.W.

ورود آخرین سیستم موتورهای مزبور را اعلام میدارد

یگانه نماینده در ایران مؤسسه تجارتی البرز

(خیابان فردوسی)

نمره اعلان ٤۰۵٤ ۱-٦

اعلان

باقای ایوب ربانی که فعلا محل اقامتش معلوم نیست طبق ماده (٦) نظامنامه مالیات بردر آمد اخطار می‌شود بابت بقایای حق‌الثبت وخسارت تاخیر تأدیه اتومبیل شخصی نمره (۱۰۰٤) طهران مبلغ هفت هزار وپانصدوشصت ریال مدیون میباشد

چنانچه از تاریخ نشر اولین اعلان تایکماه مبلغ مذکوررا بصندوق این اداره تسلیم ننمائید پس ازانقضاء مدت هرمالی که از شمابدست آید طبق مقررات توقیف وطلب دولت از آن استیفا خواهدشد

نمره اعلان ۳۷۲۹ ۳-۳ نمره ۲۲۵۵۰ **اداره کل مالیات غیر مستقیم**

شماره ۳۰۵٦ بهداشت شهرداری

قرص ضد مالاریای راس

یکی از بهترین دواها برای جلوگیری از مالاریا قرصهای ضد مالاریای **راس** است ترکیب وطریق استعمال آن روی هر شیشه درج شده.

تمام دکتر ها ترکیب قرصهای ضد مالاریای **راس** را پسندیده اند

در تمام دواخانها موجود میباشد نمره اعلان ۳۷۹٤ ۱۰-۲۰

دکتر محمود پاریا

مبتلایان بامراض داخلی، لك صورت، سوزاك وسفلیس جهت معالجه قطعی بعد ازظهر ها درخیابان پست خانه جنب اداره کل تلفون رجوع نمایند. نمره ثبت اداره بهداشت شهرداری ۲۰۳۱

نمره اعلان ۳۸۳۵ ٦-۲٤

ازپالتوهای بارانی اطلسی مغازه مطهری

تا تمام نشده استفاده فرمائید

نمره اعلان ۳۹٦۵ ٤-۱۰

مادام رحیمی

متخصصه درامراض زنانه وبچگانه و قابلگی

دارای دیپلم عالی ازدانشکده طب پاریس

قابله سابق بلدیه پاریس

محکمه خود را بخیابان آشیخ هادی کوچه نصرت‌السلطنه انتقال داده است

نمره اعلان ۳۹۷٤ **ساعات پذیرائی** ـ همه روزه غیر از ایام تعطیل ازدو تاپنج بعدازظهر ٤ ـ ٦

شربت ترك تریاك داروور

که با اصول طبی ودواسازی دست دواسازان درجه‌اول وباتصدیق اطباء دیپلمه تهیه شده شما را ازشر خانمان سوز تریاك نجات داده و در مدت ۲۰ روز سلامتی ازدست رفته مبتلایان باین عادت مهلك را تجدید مینماید محل فروش کلی وجزئی **دواخانه آفتاب** خیابان شاه (نادری)

نمره اعلان ۳۸۱۱ ۷-۱۰

مژده بعاشقان موسیقی

بهترین وجدید ترین صفحات اروپائی مشتمل بر انواع رقص و آواز و صفحات فیلم ناطق وارد شد

مؤسسه تجارتی البرز (خیابان فردوسی جنب سینما همای)

نمره اعلان ٤۰۵۳ ۱ - ٦

معالجه قطعی کچلی

توسط شعبه ریون ایکس مریضخانه شوروی

تمام معالجات کچلی از اول تا انتها فقط یکصد ریال است

ومعالجه امراض جلدی واکزما وغیره هم توسط ریون ایکس معالجه می‌شود

نمره اعلان ۳۵٤۹ -۱۲-

یك پارتی جدید ـ کلاه‌های زنانه سفارشی آخرین فرم اروپا برای مغازه های شکیب و مینو رسید

نمره اعلان ۳۹۹۹ ۵-۱۰

سال یازدهم شماره ۲۹۷۲ عصر یك شنبه

۱ آذر ماه ۱۳۱۵ - ۷ رمضان المبارك ۱۳۵۵ ۲۲ نوامبر ۱۹۳۶

اطلاعات

صاحب امتیاز و مدیر مسئول ع . مسعودی

عنوان تلگرافی طهران اطلاعات

تلفن روزنامه ۴۴۴ - ۳۸۸ منزل مدیر ۷۳

جای اداره

اول خیابان خیام (جلیل آباد سابق

برای درج اعلان بدفتر اداره مراجعه شود

اوایح وارده پس داده نمیشود

تك فروشی | طهران ۳۰ دینار | ولایات ۳۰ دینار

وجه اشتراك

	۱۲ ماهه	۶ ماهه	۳ ماهه
داخله :	۱۰۰ ریال	۵۰ ریال	۳۰ ریال
خارجه :	۱۵۰ «	۸۰ «	۴۵ «

تربیت جوانان

دولت فرانسه رنج طبقه جو وجه - موده است

اخیر [illegible] برای آسایش تودهٔ جوان وحفظ سلامتی وبیرومند کردن آن اقدامات مهمی بعمل آمده وموضوع کیفیت گذراندن فراغت در وهلهٔ اول اقدامات فوق منظور گردیده است

دولت فرانسه اخیرا ادارهٔ بنام « ادارهٔ ورزش وفراغت » برای رسیدگی باین موضوع مهم حیاتی تاسیس نموده است

روزنامهٔ ا کسلسیور دوپاریس چندی قبل موضوع فوق را موردبحث قرارداده ودر آن ازروش مسائلی که ادارهٔ «ورزش وفراغت فرانسه» باید انجام دهد چنین مینگارد

مسیوانولا گرانژ در بدو انتصاب خود بسمت ریاست ادارهٔ فوق دوفرمان مهم بامضای رئیس جمهوری رسانیده است . فرمان اول راجع به تشکیل « کمیته بین المللی فراغت » و رسیدگی بامور آن وفرمان دوم راجع به « تشکیل شورای عالی ورزشی میباشد »

کمیتهٔ بین المللی فراغت ۱ - مسائل تربیت ملی ۲ - هواپیمائی ۳- رادیو - ۴ - جهانگردی ۵ - اقتصاد ملی - ۶ - صنایع مستظرفه را باید مطمح نظر خود قراردهد .

کمیتهٔ فوق درمدت کوتاه حیات خود موفق به ایجاد ۹ کمیتهٔ فرعی:

۱- تاتر ۲ - موزیك ۳ - سینما ۴- پلاستیك ۵- کتب ۶- کود کستانها -۷ ورزش ۸-مدرسه حرفه ۹-جهانگردی و گردش گردیده است

تاتر

کمیتهٔ فرعی تاتر مسئول انجام چه وظایفی است ؟.

« مسیودولتان » یکی ازاعضای رئیسه اداره فوق به این سؤال چنین جواب میدهد : منظور ازاین کمیتهٔ فرعی تهیهٔ تاترهای مناسب باحالات روحی جوانان - ایجاد تاتر برای اطفال - تهیه نمایشهای محلی وبالاخره ایجاد تاترهای متحرك بقیمت خیلی ارزان میباشد.

موسیقی

« این کمیته نیز باید آهنك های ملی رامورد مطالعه و امتحان قرارداده و سرود های مخصوصی برای جوانان واطفال تهیه کند. اگردولت نیز ما را مساعدت نماید ما موسیقی ها و کنسرت های مجانی ایجاد خواهیم نمود.

[illegible]

این موضوع بسیارمهم بوده وجای آن دارد که دراطراف آن بحث بیشتری بعمل آورد ولازم است فورا اداره فوق فیلمهای سینمارا بررسی نموده وآنهائی را که برای توده جوان واطفال صلاحیت ندارد برای دوطبقهٔ اخیر ممنوع سازد . این رویه در بلژیك نیزمعمول است طبق تحقیقات علماء معرفة الروح تلشدی ها وتاریکی های روحی اطفال که بعد ها منجر بفساد - حرابی وجنایت خواهد شد دراثر القاآت وتاثیرات فیلم های غیرمتناسب بوده است بایددانست که اثر اینگونه فیلمها برروی جوانان و خصوصا آنانی که دارای ارادهٔ قوی نیستند بسیار خطرناك می باشد .

س - آقای رئیس دراین موضوع چه نظریهٔ اتخاذ نموده اید ؟

ج - بدیهی است که این مسئله نیزموردتوجه قرار گرفته وترتیباتی خاص مقرر گردیده است که روزهای یکشنبه و پنجشنبه فیلمهای منتخبه درسالون های وسیع بقیمت ارزان دردسترس اطفال گذارده شود . من تصور میکنم که میتوان این مسئله رابوجه نیکی حل کرد

پلاستیك؟

س - آیا در این مرحله چه در نظر دارید ؟

ج - « باید در پیرامون این مسئله از ذوق و معلومات جوانان استفاده کرد - موزه های شبانهٔ که سابقا افتتاح نموده ایم بدین منظور کمك شایان نموده و درون جوانان را تهییج نموده است . و بدیهی است که این موضوع را تعقیب خواهیم نمود.

« بطور کلی ساعات کار موزه ها را باید تغییر داد صبح اختصاص بکار های داخلی تنظیف و غیره داشته و از بعد ازظهر موزه ها در دسترس تماشای توده جوان و محصلین و سایرین قرارخواهد گرفت زیرا اینموضوع برای کمك کردن بپرورش افکار تربیتی وروحی محصلین لازم است.

شاهزاده خانم هلند دربرلن

شاهزاده خانم یولیان هلند برای چندروزی برلن مسافرت نموده ، ودراین گراور دیده میشود که در موقع بیرون آمدن از مهمانخانه دوشیزهٔ خوردسال آلمانی ، دسته گلی باو تقدیم کرده است

مجسمه آزادی درنیویورك

در ۲۸ اکتبر ۱۸۸۶ مجسمه آزادی در شهر نیویورك (گراور بالا) برقرارشد ، واین یادگاری است که فرانسه بیاد بود استقلال امریکا تقدیم ولایات متحدهٔ امریکا نموده و اخیرا که جشن پنجاهمین سال بر قراری مجسمه مذکور در نیویورك منعقد گردید ، یك نفر نمایندهٔ مخصوص از طرف دولت فرانسه بنیویورك اعزام و در روز جشن نیز بین مسیولبرون رئیس جمهور فرانسه ومستر روزولت رئیس جمهور امریکا بتوسط رادیو پیامهای دوستانه رد وبدل گردید

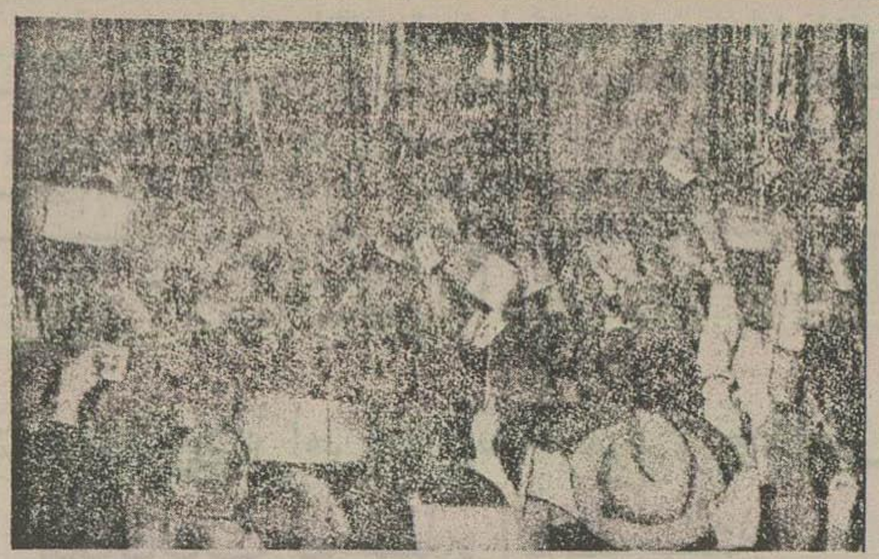

وزیر خارجه ایتالیا هنگام ترك کردن آلمان

گراوربالا منظرهٔ ازمراسم تودیع باوزیرخارجه ایتالیارا هنگام ترك کردن آلمان ومراجعت رم نشان میدهد

خطهوائی بین امریکا و اروپا

هواپیمای پستی خط اروپا امریکا ، که توپیط هانزای هوائی آلمان بعمل آمد ، برای اول مرتبه دایر گردید ، و گراور بالا فرودگاه واشنگتن را نشان میدهد وبدینوسیله خط هوائی بین آلمان وامریکا برقرار شده است .

سیاست ایران

در جامعه ملل و نظریهٔ آن در تشکیل صلح عالم

تالیف دکتر مصطفی مصباح زاده

بامقدمه وتقریظ بقلم پرفسور دولاپراول استاد دانشگاه پاریس

محل فروش : کتابخانه ابن سینا

نمره اعلان ۴۰۶۳ ۱-۲

تخت خواب - تخت خواب

آهنی - فلزی - برنزی

باتوفی قیمت مصالح واجرت کار گرصدی بیست تخفیف داده میشود - تعمیرات بهتر جانا وسفارشات به اسرع وقت انجام داده میشود کارخانه اخوان طهرانی چهارراه یوسف آباد خیابان شاه (نادری)

نمره اعلان ۴۰۶۰ ۱-۸

تجارتخانه آگاه در کرمان نمایندگی کار خانجات داخلی و خارجی وفروش ماشین آلات معاملات قالی و کمسیونی راقبول وبه بهترین طرزی انجام میدهد

نمره اعلان ۲۵۸۵ ۲۳- ۱۰۰

اتومبیل شورلت سواری

مدل ۳۴ بی عیب مقطوع بنهصد تومان فروخته میشود - تلفن (۲۱۳۲) رجوع فرمائید

نمره اعلان ۴۰۶۷ ۱ - ۴

آموزشگاه پرستاری کودکان

بااجازه وزارت معارف بسردبیری خانم شاهباز آموزشگاه فن پرستاری افتتاح یافته - بانوان ارجمندی که مایلند فن مزبوررا با اسلوب طبی بیاموزند به نشانی پائین مراجعه فرمایند. دفتر آموزشگاه همه روزه از ساعت ۳ تا ۵ عصر برای ثبت اسامی داوطلبین ودادن توضیحات لازمه باز است

بخش ۳ خیابان شاه برابر بیمارستان شوروی نمره اعلان ۳۸۷۲ ۵-۶

کتب

« نیز در نظر گرفته ایم که کتاب خانه و موزه هائی در هوای آزاد مانند موزهٔ «فول کاور» تاسیس نمائیم.

در ممالك دیگر این مسئله بسیار دیده می شود ولی در فرانسه بهیچوجه وجود ندارد . ما باید کتابخانه «سواسون» را سرمشق خود قرار دهیم. « مادموازل ورین » کتابدار کتابخانه فوق همواره با کتابخانه درحرکت بود ..ونواحی مختلفه را مقر خود قرار میدهد بدین ترتیب وسائل مطالعه فراهم گردیده وبعلاوه دیدن این جنبش خودرروح قرائت را تهییج میکند ومادموزل مشارالیها نیز در هر لحظه میتواند توضیحات لازمه را داده اشکالات را رفع نماید.

و مسلم است که چنین قرائتهای متناوب و منظم با توضیحات لازمه و در مقابل قارئین با همتی که فقط احتیاج به «راهنمائی» دارند روح ملت را تغییر خواهد داد.

« یکی دیگر از بزرگترین منظورهای ما ایجاد «موسسات کار گران است ومنظور از آن فراهم نمودن وسایل تحصیل برای کار گرانی است که دوره های تحصیلات متوسطه را پیموده ولی دارای استعداد لازم برای آن هستند بدینوسیله امید میرود که در آتیهٔ نزدیکی عمله جات هم همگی دیپلمه شده وبرفرهنگ عمومی افزوده گردد وبدیهی است که این مسئله در تنویر افکار ملت دارای اثری عظیم خواهد بود

کانون ها و اماکن عمومی

« همچنین یکمنظور بزرگ ما ایجاد کانون های عمومی » است دراین قبیل مجامع نیز انتظار میرود پارهٔ مقاصد خودرا اجرا نمائیم در هریك از اینکانون ها زمین ورزش وبازی وسالون وسینمای برای نمایشات - کنفرانسها - وسینما وغیره موجود خواهد بود وبدیهی است که کتابخانه نیز آنها را کامل خواهد نمود این خانهٔ جوانان است سپس باید خانهٔ اطفال را نیز ایجاد کرد .

خانه اطفال

خانهٔ اطفال یا « مرکز حیات اجتماعی و تربیتی توده اطفال و جوانان » را اولین بار « مادام داهی هولیك » مطرح نمود . این اجتماعات عبارتست از یك کانون تفریحی برای اطفال بطوریکه هریك میل خود بتوانند درتوسعه قوای جسمی وعقلی خود بکوشند ودر آن علاوه برزمینهای ورزش زمینهای دیگری برای کلکاری - درخت کاری وغیره ایجاد خواهد گردید .

کتابخانه زنده

« خانه اطفال نیز کتابخانه لازم داشته و باید کتبی که مقتضی سن اطفال باشد ایجاد نمود. درآتیه نزدیك شما نمونهٔ آنرا در «نمایشگاه اطفال» خواهید داد . کتب این کتابخانه باید دارای روح بوده ومانند پارهٔ کتب که سالها ازجای خود خارج نشده اند نباشد . باید یك کتابخانه پیرومند - ناطق و مهیج درست کرد .

پیس های متناسب

« بعلاوه اطفال نیز احتیاج به نمایشات دارند ادارهٔ ما درنظر دارد که پیس های نیکوئی که در سایر کشورها برای اطفال نشان داده میشود تهیه نموده وباترجمه کند .

اطفال مخترع وشاعرند

« ما بطور کلی اشتباه نموده ودروجود کودك هیچ گونه قرایحی را تصور نمی کنیم . حال آنکه هر کودك عبارت ازعالیترین مظهر ادبیات و صنایع ظریفه وغیر ظریفه بودوبا اندك روش عاقلانه میتوان آنهارا بکشف حیوانات - نباتات - کواکب و اختراعات جدید هدایت نمود .

« ادارهٔ فراغت و ورزش ما اگرچه بتازگی تشکیل شده است ولی باید سعی کنیم منظور خودرا بوجه مطلوبی انجام داده و آنچه را ملت خواستار است بدهیم .

دواخانه هائی که در شب ۲ آذر ماه جاری تاصبح برای رفع احتیاج اهالی پایتخت برحسب تعیین اداره کل شهربانی کشیك دارند بقرار ذیل است

بخش	دواخانه	محل دواخانه
موسسه دوائی شبانه سپه		میدان سپه
۱	شورین	خیابان ناصرخسرو
۲	فارس	چهارراه کنت
۳	ایران	یوسف آباد
۴	توفیقی	بوذرجمهری
۵	اعتبار	سراب وزیر
۶	پیامی	اسمعیل زاز
۷	امید	بازارچه نایب السلطنه
۸	عمومی	عباس آباد
۹	مروی	سه راه مروی

پستهائی که فردا حرکت می کنند

شمیران - کن - ورامین - خوار گیلان همدان - کرمانشاهان - آذر بایجان - خراسان عراق - خوزستان - مازندران

خارجه : ارضی - عراق عرب - خط صحرا

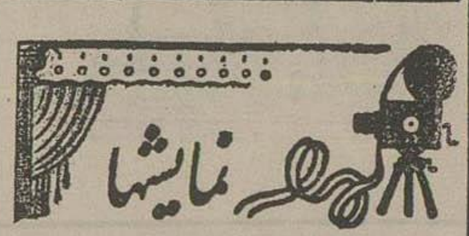

پروگرام سینماهای امشب

ایران : فیلم ناطق کارمن موخرمائی

سئانس اول ۷ بعد ازظهر

« دوم ۹ « «

پارس : فیلم ناطق کوه اسرار

سئانس اول ۶ ونیم بعد از ظهر

« دوم ۸ « «

جهان :فیلم ناطق کوه اسرار

سئانس اول ۶ ونیم بعد از ظهر

« دوم ۸ « «

دیده بان (مایاك) فیلم ناطق ایتنانت بوبی

سئانس اول ۶ ونیم بعد ازظهر

« دوم ۸ « «

سپه : فیلم ناطق پسر کینك کونك

سئانس اول ۶ ونیم بعدازظهر

« دوم ۸ « «

همای: فیلم ناطق ماسك باطلسم

سئانس اول ۶ ونیم بعد ازظهر

دوم ۸ « «