سال سی ام شماره ۸۹۱۳ — چهار شنبه یازدهم بهمن ماه ۱۳۳٤ — تك شماره ۲ ریال

اطلاعات

پیش نویس برنامه اقامت شاهنشاه وملکه در هندوستان

دیروز بعرض ملوکانه رسید و قسمت مهمی از آن مورد تصویب قرار گرفت

امروز یکدوره از نشریات سفارت هندوستان که مظاهر مختلف هندرا معرفی نموده برای مطالعه شاهنشاه وملکه بدربار ارسال شد

سفیر کبیر هند امروز بانخست وزیر ملاقات کرد و بلافاصله تقاضای ویزای خروج نمود

اسامی وزراء ، نمایندگان وهیئت نظامی وسایر ملتزمین رکاب سفر هندوستان

دیروز پیش نویس برنامه اقامت شاهنشاه وعلیاحضرت ملکه ثریا درهندوستان که اخیرا دردهلی تنظیم شده وبوسیله سفارت ایران بتهران ارسال شده بعرض اعلیحضرت همایونی رسید ومندرجات برنامه از نظر معظم له وعلیاحضرت ملکه گذشت .

شاهنشاه پس از ملاحظه برنامه برای آنکه قبل از مسافرت آشنائی کافی بمظاهر اجتماعی وفرهنگی وهم چنین وضع ایالات مختلفه هندوستان وصناعت وزراعت ونحوهٔ زندگی طبقات مختلف مردم حاصل فرمایند دستور دادند که یك دوره از نشریات تبلیغاتی وفرهنگی هند ازشعبه مطبوعات سفارت هندوستان خواسته شود تا مورد مطالعه معظم له وعلیاحضرت ملکه قرار گیرد. بقرار اطلاع درتعقیب این دستور یك دوره از نشریات مورد بحث بدربار شاهنشاهی

بقیه درصفحه چهاردهم

سال ازدواج

ممکن است اعلیحضرت ملك فیصل یافرزند آقا خان ازوالاحضرت شهناز خواستگاری کنند

خبرنگار مخصوص مجله «المصور» چاپ قاهره از تهران مینویسد درروز ۲۸ ماه

بقیه درصفحه چهاردهم

رئیس مجلس اعیان انگلیس در حکومت کارگری بتهران میاید

مسافرت وی خصوصی است وبااولیای دولت تماس نخواهد گرفت

بطوریکه آقای رابرتسن سخنگوی سفارت کبرای انگلیس امروز اظهار داشت «لردجوویت» رئیس سابق مجلس اعیان انگلیس روز ۲۵ بهمن (۱۵ فوریه) باتفاق خانم خود بطور خصوصی بتهران وارد خواهد شد.

لردجوویت وخانم ایشان در مدت یکهفته توقف درتهران مهمان سرراجر استیونس سفیر کبیر انگلیس خواهند بود ومنواحی شمال واصفهان وشیراز مسافرت خواهند کرد.

لردجوویت که اینك عضو مجلس لرد های انگلیس میباشد ریاست انجمن مسافرت وتعطیلات انگلستان راداراست این انجمن تسهیلات لازم برای کسانیکه قصد مسافرت بانگلستان داشته باشند فراهم میکند ونقاط تماشائی وقابل مسافرت انگلستانرا بمسافرین خارجی معرفی مینماید رئیس سابق مجلس اعیان انگلیس چون بطور خصوصی بایران وارد میشود لذا هیچگونه تماس با اولیای دولت ایران نخواهد گرفت اما از طرف سرراجر استیونس بافتخار اوضیافتی داده خواهد شد.

ملاقات سفیر کبیر انگلیس باوزیر امورخارجه

آقای راجر استیونس سفیر کبیر انگلیس درایران ظهر امروز باآقای دکتر اردلان وزیر امورخارجه ملاقات کرد. گفته شد که دراین ملاقات دربارهٔ کنفرانس آیزنهاور- ایدن که اکنون درواشنگتن ادامه دارد بحث شده است

امروز افشاء شد شرکت رویال داچ شل هلندی

پیشنهاد استخراج چاههای جدید نفت خلیج فارس

راتسلیم دولت ایران نموده ومدیرکل این شرکت بهمین منظور بتهران آمده است

خبر دیروز اطلاعات مبنی بر «وصول پیشنهاداتی بدولت ایران برای استخراج منابع نفت زیر آبهای خلیج فارس» امروز مورد تائید مقامات شرکت ملی نفت قرار گرفت .

بطوریکه خبرنگار ما اطلاع حاصل کرد این پیشنهاد ازطرف کمپانی بزرگ «رویال داچ شل» که یکی ازسهامداران کنسرسیوم میباشد بدولت ایران داده شده است وعلت اصلی مسافرت آقای لاودن رئیس هیئت مدیره کمپانی رویال داچ شل بتهران نیز برای مذاکره دراطراف همین پیشنهاد میباشد .

آقای لاودن اکنون بیش ازیکهفته است که در تهران بسرمیبرد تاکنون چندبار باهیئت مدیره شرکت ملی نفت مذاکره کرده است .

حتی گفته میشود که آقای لاودن درشرفیابی روز چهارشنبه قبل خود بحضور شاهنشاه توضیحات مفصل درپیرامون این امر بعرض رسانیده است ، یکی ازمهندسین شرکت ملی نفت بخبرنگار ما گفت :

درنتیجه مطالعات عمیقی که ازطرف متخصصین شرکت سابق نفت قبل ازملی شدن نفت بعمل آمده وجود منابع پرارزش نفت درزیر آبهای خلیج فارس ثابت شده است وهم اکنون بیشتر متخصصین کمپانی نفت رویال داچ شل برطبق امتیازی که آن کمپانی ازشیخ مسقط گرفته است مشغول مطالعات مقدماتی برای استخراج منابع نفت زیر آبهای خلیج فارس هستند وبایك دستگاه هلیکوپتر عملیات نقشه برداری انجام میدهند .

ادامه توقف آقای لاودن درتهران ومذاکرات طولانی دیروز وی باهیئت مدیره شرکت ملی نفت را با این امر نباید بی ارتباط دانست .

جریان روز

ایران

محصول نفت

روز گذشته خبرگزاریهای خارجی اطلاع دادند که درسال ۱۹۵۵ محصول نفت کویت قریب ۵٤ میلیون تن شده است درصورتیکه محصول مزبور درسال ۱۹۵٤ قدری از ٤٦ میلیون تن زیادتر بوده است ودرنتیجه فعالیت شرکتهای مربوطه درظرف یکسال قریب هشت میلیون تن برمیزان محصول افزایش یافته است. بقسمی که تنها در ماه دسامبر گذشته محصول نفت چاههای کویت چهارمیلیون وسیصدهزار تن میگشته است و بهمین نظر شرکت نفت کویت درصدد برآمده که پالایشگاه بزرگی در احمدی (کویت) تاسیس کند تابعدها علاوه برنفت خام، نفت تصفیه شده هم از کویت صادر گردد چون تاکنون صادرات نفتی کویت فقط نفت خام بوده است وبازهم درهمین موقع که محصول نفت کویت بسالی ۵٤ میلیون

بقیه درستون دوم ستون اول

جهان

انگلیس وقبرس

دراعلامیه ایکه پس از پایان اولین جلسه کنفرانس ایدن و آیزنهاور در واشنگتن صادر گردید گفته شده که مسئله قبرس مورد بحث واقع نشده است. کنجایدن این جمله منفی درپیانیه نشان میدهد که باوجود مطرح نشدن آن، مسئله قبرس فکر دو سیاستمدار رابخود جلب کرده است وعلاوه بر تراکت سیاسی که مانع از اشاره به آن بوده است بین انگلیس وآمریکا درباره اهمیت این جزیره از لحاظ سوق الجیشی برای دنیای آزاد توافق کامل وجود دارد ولهذا بحث درباره آن ممکن است ضروری بنظر نرسد.

در خارج از کنفرانس واشنگتن یعنی در لندن و آتن و نیکوسیا و آنکارا فعالیتهای زیادی برسر مسئله قبرس میشود. در جلسه دیروز مجلس عوام انگلستان

بقیه درصفحه سیزدهم ستون هفتم

آمار تولید وتصفیه نفت درسال ۱۹۵۵

برطبق آماری که امروز ازطرف کنسرسیوم منتشر شد میزان تولید و تصفیه نفت در سال گذشته مسیحی بشرح زیر میباشد .

مجموع تولید نفت خام درسال مسیحی گذشته ۱۵٫۷۷۲٫۰۰۰ تن مجموع نفت وارد شده درپالایشگاه درهمان مدت ۷٫۲۷٦٫۰۰۰ تن

ضمنا متوسط تولید روزانه درماه گذشته ۳٤۰٫۰۰۰ بشکه ومتوسط روزانه نفت تصفیه شده درهمان مدت ۱٤۲٫۰۰۰ بشکه بوده است .

جلسه فوق العاده شعبه نهم دیوان کشور برای رسیدگی به پرونده دکتر مصدق تشکیل شد

کلیه مستشاران شعبه نهم دراین جلسه حضور داشتند ومدت سه ساعت دراطاق شعبه نهم قفل شد ویك پاسبان مامور گردید که ازورود اشخاص باطاق جلوگیری نماید

پرونده هزاربرگی دکتر مصدق درحالیکه مامورین آنرا محافظت میکردند از گاوصندوق مخصوص بشعبه نهم برده شد

درباره علت ارسال اصل پرونده بشعبه نهم یك مقام مطلع گفت :

هیئت دادرسان شعبه نهم دیوان کشور ضمن رسیدگی بخلاصه گزارش پرونده باشکالاتی برخورده اند واین اشکالات درجلسه امروز باصل پرونده مرتفع گردید

دعاوی وکلای مدافع دکتر مصدق ونامه ها ولوایحی که تابحال داده اند مورد رسیدگی قرار گرفت

ساعت ده صبح امروز جلسه فوق العاده شعبه نهم دیوان عالی کشور باحضور کلیه مستشاران شعبه تشکیل شد تا در دنباله رسیدگی بلایحه فرجامخواهی دکتر مصدق اشکالی را که باآن مواجه شده بودند بامراجعه باصل پرونده مرتفع سازند.

تشکیل این جلسه فوق العاده که مذاکرات آن تایکساعت بعدازظهر بطول انجامید درمحافل دادگستری با اهمیت تلقی شده ونشانه آنستکه دیوان کشور برای اظهار نظر قطعی نسبت به پرونده

بقیه درصفحه چهاردهم

یك جوان هیجده ساله تبعه شوروی باتهام جاسوسی دستگیر شد

این جوان مدت ها تحت نظر مامورین مخفی انتظامی بوده وازاو مدارکی بدست آمده است

بقرار یك اطلاع موثق چندروز قبل مامورین انتظامی موفق میشوند یك جوان ارمنی را که تبعه شوروی میباشد باتهام جاسوسی دستگیر کنند، جوان مزبور که آراطونیان نام دارد در حوالی دروازه دولت دریك مغازه مکانیکی وتعمیر اتومبیل کارمیکرده است وچون اعمال وحرکات او سوءظن مامورین خفیه را جلب کرده بود مدتها تحت تعقیب قرار گرفت وکلیه اقدامات او از نظر مامورین پنهان نمیماند تااینکه دستور دستگیری او صادر گردید.

یك اطلاع دیگر حاکی است که ازروز دستگیری آراطونیان تاکنون، کنسولگری شوروی چندین بار برای آزادی او نزد مقامات وزارت امور خارجه رفته است ومقامات وزارت امور خارجه بکنسول شوروی جواب داده اند که چون آراطونیان برطبق مدارك مثبت وقوی دستگیر شده است لذا درامور انتظامی نمیتوانند دخالت نمایند مدارك واسنادیکه اتهام جاسوسی این جوان راتائید میکند اکنون مورد رسیدگی مقامات انتظامی میباشد.

افسر فراری

عضو حزب توده درزندان انفرادی

اسرار مهمی رافاش کرده است

چند روز قبل اطلاع دادیم که سروان سابق فروتن عضو سازمان نظامی حزب منحله توده که بحبس ابد محکوم شده است دربیمارستان ارتش مراقبین خود را اغفال نمود وازپنجره مستراح خودرا بخارج انداخت وبا استفاده ازوسایلی که قبلا برای اوفراهم کرده بودند فرار کرد فروتن مدتی تحت حفاظت حزب توده در تهران بسر برد وتوده ایها خانه ای برای اواجاره نموده ومخارجش راداده اند ولی مأمورین فرمانداری نظامی که در دوماه اخیر شب وروز در تعقیب او بودند عاقبت برای بار دیگر این زندانی فراری را دستگیر نمودند ودربازجوئیهائیکه اخیرا ازمشارالیه شده اسرار مهمی راازمحل اقامت سران حزب منحله توده فاش نموده است.

فروتن اکنون درزندان انفرادی تحت مراقبت شدید بسر میبرد وعلت این مراقبت اینستکه مبادا سایر زندانیان عضو سازمان نظامی حزب توده باو حمله نموده وبجان وی سوء قصد نمایند.

این عکس امروز درزندان ازسروان سابق فروتن گرفته شده است.

وکلاء محترم درجه یك و دو دادگستری

روز دوشنبه شانزدهم بهمن ماه ۳٤ هیجده نفر از وکلای ذیل را برای عضویت هیئت مدیره کانون وکلای دادگستری انتخاب فرمائید:

آقایان سیدهاشم وکیل- محمود سرشار -ارسلان خلعتبری - صادق سرمد - علی اکبر طه - ابوالفضل لسانی - عباس فراقی - دکتر محمد شاهکار - دکتر علی سیاسی- مرتضی نهاوندی غروی - محمد حسن صابرزاده ابراهیم امامی خوئی - عبدالحمید علیم مروستی یدالله ثاقب - محسن جهانشاهی - ابوالقاسم پرنیان - اسدالله صوفی املشی - محمد نونهال تهرانی - مهدی کاشانی - محمد محامی - شیخ عبدالمجید مینوچهر - محمد علی امامی - سیدمحمد باقر حجازی - دکتر احمد هومن - جعفر جهان- رضا لطفی - ابوالحسن عمیدی نوری

آ-۲٦۲۷۸ ۱-٤

عده ای از زندانیان ایرانی شوروی

که تحویل مقامات ایرانی شده بودند آزاد خواهند شد

بطوریکه کسب اطلاع شده است فردا درحدود سی نفر از زندانیان ایرانی که بوسیله مقامات شوروی چندماه قبل درمرز ایران وشوروی درناحیه باجگیران بمامورین ایرانی تحویل شدند چون بازجوئی از آنان پایان یافته آزاد خواهند شد.

وزیر مختار جدید بلژیك در ایران

آقای «پل بین» وزیر مختار جدید بلژیك درایران صبح روز شنبه بتهران وارد خواهد شد وطبق معمول سیاسی معاون اداره تشریفات وزارت امورخارجه ازطرف دولت بایشان خیرمقدم خواهد گفت :

آقای پل بین ازجمله اشخاصی است که ازبعد ازجنگ بین المللی دوم وارد کادر سیاسی شده وآخرین سمت او عضویت درهیئت نمایندگی کشور خود در سازمان ملل متحد بوده است .

سرلشگر حجازی از بغداد مراجعت کرد

تیمسار سرلشگر حجازی رئیس اداره سوم ستاد کل هفته گذشته بعنوان نماینده رئیس ستاد کل ارتش ایران برای شرکت در کمیته نظامی پیمان دفاعی ببغداد رفته بود امروز بتهران مراجعت کرد .

چهارنفر ازآقایان افسران عضو هیئت نمایندگی ایران هنوز در بغداد بسر میبرند احتمال میرود روز شنبه بتهران مراجعت نمایند .

مانوروا حدهای لشگر فارس درکوههای اکبرآباد

خبرنگار ما ازشیراز گزارش میدهد: بزرگترین مانوروا حدهای لشگر ٦ فارس ازچندی قبل در کوههای اکبرآباد واقع دریك فرسنگی شیراز شروع شده وبقرار اطلاع ممکن است تاخاتمه زمستان هم ادامه داشته باشد. گفته میشود درآینده نزدیکی واحدهای لشگر فارس وگردان نیروی هوائی تقویت خواهند شد. تیمسار سرتیپ ضرغام فرمانده لشگر فارس ازواحدهای مأمور خلع سلاح بازدید کرد ودستورهائی دراین باره صادر نمود.

تصمیم کمیسیون بودجه درباره کارمندان قضائی وزارتخانه ها نقض شد

قبل ازظهر امروز جلسه کمیسیون بودجه مجلس شورای ملی بریاست آقای جعفر بهبهانی باحضور آقایان مهندس طالقانی وزیر کشاورزی ومدیر کل وزارت دادگستری - مدیر کل ثبت تشکیل شد . اشد ابودجه وزارت کشاورزی تصویب شد وسپس گزارش کمیسیون دادگستری راجع بطلبکاران حاجی ربابه وشمس جلالی مطرح وعینا تصویب شد .

دراینموقع چون چندی قبل ازطرف کمیسیون عرایض مجلس شورای ملی طی نامه ای به نایب رئیس مجلس ورئیس کمیسیون بودجه اطلاع داده شده بود که تصمیم کمیسیون بودجه درباره کارمندانیکه بارتبه قضائی درروزارتخانه ها کارمی نمایند طبق تبصره ۵ ماده ٤۹ قانون مصوب کمیسیون های مشترك دادگستری مجلسین وارد نمیباشد، لذا کمیسیون مجددا دراینمورد وارد بحث شد وبالاخره تصمیم قبلی خودرا نقض نموده وکان لم یکن تلقی نمود .

افسرانی که در باسواد کردن سربازان کوشش کرده اند دیروز باخذ نشان ومدال وتقدیرنامه نائل آمدند

این عکس دوصحنه ازجشن فرهنگی دیروز راکه بمناسبت باسواد کردن سربازان برپا شده نشان میدهد درعکس ازآنها آقای نخست وزیر به سینه تیمسارسرتیپ سیری فرمانده گارد شاهنشاهی نشان سپاس نصب میکنند ودردیگری گواهینامه یکی ازسربازان را اعطامینماید

بدعوت آقای دکتر مهران وزیر فرهنگ دیروز بعد ازظهر بمنظور تجلیل از افسرانی که برای تعلیم وباسواد کردن سربازان همت گماشته اند مجلس ضیافتی

بقیه درصفحه چهاردهم

پارك هتل

ازپنج شنبه دوازدهم بهمن ماه برنامه جدید

وکلای محترم دادگستری

چون درجلسه روز پنجشنبه ۱۲ر۱۱ر۳٤ پنج بعدازظهر که درسالن فوقانی بانك عثمانی تشکیل میشود برای انتخابات ده نفر کاندید اخذرای بعمل خواهد آمد ازآقایان وکلاء که ذیل موافقتنامه را امضاء فرموده اند تقاضا میشود که درجلسه فوق بورحضور بهم رسانند بدیهی است برای اکثریت [illegible] تشرین قانام خواهد بود . آ-۲٤۸۳۱

CIBA

اگهی نوین -۱-

کلیه کمیسیونهای مالیات مستغلات منحل شد

صبح امروز تمام کمیسیونهای مالیات مستغلات منحل گردید ورسیدگی به پرونده های مربوطه متوقف وموکول بتشکیل کمیسیونهای جدید شد. برای رسیدگی مجدد پرونده ها مدت یکهفته مطالعه میشود واعتراضات ملاح و می نظار در دوره آینده شروع بکارمی نمایند و مدت کار این کمیسیونها شش ماه خواهد بود.

ایران

محصول نفت

بقیه از صفحه اول

تن بالغ شده هیئت های اکتشافی موفق شده‌اند مخازنی در ناحیه کویت کشف کنند که احتمالا بزرگترین منبع نفتی خاورمیانه خواهد بود.

موضوع نفت واستخراج وفروش آن یکی ازمسائل مهم اقتصادی بین المللی است وپیوسته این نکته موردتوجه شرکت های مربوط بوده که تعادل عرضه وتقاضا محفوظ باشد یعنی قسمی نشود که محصول نفت پس از استخراج بدون خریدار بماند اما ازطرف دیگر پس ازپایان جنگ اخیر میزان مصرف نفت وفرآورده‌های نفتی در سراسر جهان طوری افزایش یافته که شرکت‌های اکتشاف واستخراج وفروش نفت باجدیت سیاری دربالا بردن میزان محصول میکوشند وبازهم بازار فروش نفت رواج دارد چنانکه اخبار مربوط بافزایش محصول نفت کویت وایجاد پالایشگاه و کوشش هیئتهای اکتشافی برای بدست آوردن منابع جدید گواه این مطلب میباشد.

اتفاقاً در این ایام بهمین لحاظ یعنی بمناسبت کثرت تقاضا ورواج بازار نفت دردنیا مذاکراتی بین مقامات مربوط ایران و کنسرسیوم نیز جریان دارد که ازاین فرصت بنفع کنسرسیوم وبنفع ملت ایران استفاده شود وبر مقدار محصول افزوده گردد.

جزء ب ازبند ۲ ازماده ۲۰ قرار دادبا کنسرسیوم چنین میگوید:

«خط مشی اعضای کنسرسیوم براین اساس خواهد بود که بشرط وجود اوضاع مساعد در ایران چه ازلحاظ عملیات چه از لحاظ اقتصادی مقدار تضمین شده را طوری تعدیل کنند که جریان عرضه و تقاضای نفت خام خاور میانه را بمیزان معقولی منعکس نماید» بنابراین خود کنسرسیوم هم قبلا این موضوع را پیش بینی کرده که باید میزان محصول نفت ایران را بالا ببرد و **خوشبختانه شرایط مقرر هم کاملا موجود میباشد یعنی هم اوضاع ایران ازهرجهت مساعد است وهم بدلایلی که درباره کویت بآن اشاره شد از نظر میزان عرضه وتقاضا اقدام بافزایش محصول نفت ایران بلامانع میباشد**

روز گذشته آقای وزیر صنایع ومعادن در مجلس شورا بملی تصریح کرد که ایران میکوشد اوضاع صنعتی واقتصادی خودرا بحد اعلی تکمیل کند ودرمیان ملل و ممالك مترقی دنیا مقام بلندی را که شایسته آن است احراز نماید البته انجام چنین تحول عظیمی که جزء آمال ملت ایران بوده و اکنون وارد مرحله عمل شده مستلزم سرمایه ای است که بدان وسیله برنامه‌های وسیع عمرانی اجراء گردد و چنانکه معلوم است ملت ایران درصدد میباشد از محل درآمد نفت اعتبار آن سرمایه‌ها را تامین کند وازآنرو هرقدر که برمیزان درآمد نفت افزوده شود باجرای آن برنامه عمرانی و تقویت بنیه اقتصادی مملکت کمك میشود وبهمان جهت است که اولیای امور از کنسرسیوم تقاضا دارند بموضوع ازدیاد محصول نفت ایران مبادرت شود ودر واقع اولیای امورهم خواسته‌های ملت ایران را منعکس مینمایند چنانکه ما نیز بنام ملت ایران و برای حفظ منافع ملی این تقاضای بجا را تاکید وتایید میکنیم

برطبق اظهار آقای سناتور دکتر صدیق میزان محصول نفت ایران فعلا سالی شانزده میلیون تن رسیده درصورتیکه اگر پاره‌ای جریانات پیش نیامد میزان محصول نفت ایران میبایستی درحال حاضر سالی یکصد وهشت میلیون تن باشد، البته با جریاناتی که واقع گردیده نمیتوان فعلا همان تناسب سابق را انتظار داشت وسالی صدوهشت میلیون تن رامیزان قرارداد **اما انصافا سالی شانزده میلیون تن هم بادر نظر گرفتن وضع مساعد بازار های جهان و اوضاع مطلوب فعلی ایران بسیار ناچیز است.**

اگر درجاهای دیگر برای افزایش میزان محصول نفت محتاج باکتشاف منابع جدید وبنای پالایشگاه تازه واستخدام کارمند میباشند درایران تمام این وسایل و لوازم حاضر وآماده است بازارهم که رواج است وتقاضا زیاد.

پس باید نفع ایران که البته متضمن نفع خود کنسرسیوم نیز میباشد دراثر افزایش میزان محصول نفت جدیت بشود

جنرال مد بمشتریان محترم خود توصیه مینماید

توجه به آگهی فردا شب که جالب واستثنائی است بنمایند

فروش هفتگی نیمه اول محصول بهمن ماه جنرال مد

برای عید نوروز

فرداصبح ازساعت ۹ تا ۱۲ ونیم و۳ الی ۸ بعدازظهر

زنانه و دخترانه

دوپیس - مدل جدید ۱۹۵۶ درچند رنك نوظهوراز جرسه اتومان ۱۸۰۰ ریال
کت ودامن کانگا - کانگا باکاردست و اوتومان ساده از ۱۹۰۰ تا ۳۱۰۰ «
توروا کار (پلوشه در ۸ رنك) - آنقره - آنقره کریستال وکشمیراز ۱۶۰۰ تا ۱۹۵۰ «
انواع پیراهن های پشمی وابریشمی برای میهمانی. چای. شب نشینی از ۱۱۰۰ تا ۲۲۰۰ «
جدیدترین مدل مانتو زنانه ازآنقره کشمیر ۳۰۵۰ «
نوع جدید مانتو کلاه شلوار دخترانه (یقه و سرآستین وکنار کلاه پوستی) از ۱۲۰۰ تا ۱۶۰۰ «
پیراهن های دخترانه همه نوع ۳ ساله تا ۱۶ ساله از ۲۷۰ تا ۷۵۰ «

مردانه و پسرانه

کت و شلوار های اسپرتکس انگلیسی با رنك بندی و اندازه های مختلف از ۲۰۰۰ تا ۲۲۰۰ ریال
کت و شلوار های گابارديين ساده وفاستونی برنك وطرحهای مختلف از ۲۲۰۰ تا ۳۰۰۰ «
همه نوع پالتو - پالتوبارانی وبارانی مردانه از ۱۳۰۰ تا ۳۷۰۰ «
کت وشلوارهای پسرانه اسپرتکس - مخمل کبریتی - فلانل وفاستونی ۴ ساله تا ۱۶ ساله از ۶۵۰ تا ۱۸۵۰ «
آنوراك (کت بارانی یقه پوستی) مدل آلمانی ۵ سال تا ۱۴ سال از ۴۰۰ تا ۶۰۰ «

باضافه همه نوع شلوار - کت اسپرت - پالتوکلاه وشلوار بارانی پسرانه ودخترانه وانواع پیراهن مردانه وپسرانه سفید والوان - همه نوع خرازیجات و تریکوتاژ (زنانه - مردانه وبچه‌گانه) ازکرك خالص وهزاران نوع اجناس پوشاکی دیگر

بانضمام لباس عروس و داماد بقیمت های عادلانه

فروشگاههای جنرال مد

خیابان سعدی بالا و لاله زار (کوچه برلن)

خانواده کوپال بدین وسیله از تیماران معظم وذوات مکرم وبانوان و آقایان محترمی که ازفاجعه فوت ناگهانی تیمسار فقید سرلشکر کوپال شرکت درمراسم تشییع وختم وهفته آنمرحوم اظهار همدردی وتفقد فرموده‌اند وهمچنین ازکلیه آقایان محترمی که کتبا وتلگرافا قلب مجروح مارا تسلی بخشیده‌اند بی‌نهایت سپاسگذاری نموده واگر بلحاظ تالمات روحی درعرض تشکر حضوری توفیق نیافتیم باین وسیله پوزش طلبیده سلامتی وسعادت همگی را ازخداوند متعال مسئلت داریم.

ازطرف خانواده کوپال: اقدس کوپال - داریوش کوپال - سیروس کوپال

آ - ۲۴۷۸۷

جناب آقای بهاءالدین کهید

درشماره ۸۹۰۹ مورخ ۷ر۱۱ر۳۴ روزنامه اطلاعات ضمن پاسخ بشکایات اهالی ستم کشیده ملاردصحبت ازرقبای ناجوانمرد انتخاباتی کرده بودند صبح پنجشنبه (فردا) درآسیای دمکرات ناجوانمرد راشماومردم ساوجبلاغ وعموم ملت ایران معرفی خواهم کرد.

فرهادپور

آ - ۲۴۸۲۵

انتصاب جناب آقای سیدابوالحسن طباطبائی راکه ازصاحبمنصبان باتقوی ودرستکار دولت میباشند سمت معاونت کل انحصار دخانیات ایران تبریك عرض مینمائیم.

حشمت‌الله سپهری - اسمعیل مستشیری - سیدمحمدتقی دری - عز معصومی

آ - ۲۴۸۳۳

اینجانب خداوندمتعال راگواه میگیرم که هیچوقت درحزب منفور ومنحله توده عضویت نداشته وندارم ودرهمه موقع نسبت بخاندان جلیل سلطنت وفادار بوده وهستم.

بابل - سیدحسین نیکائی

آ - ۲۶۱۰۲

باستحضار اقوام گرام وفرهنگیان محترم میرساند:

خانم پوران قاسملو که در نمایشنامهٔ عبرت که حقیقتاً درس عبرتی برای جوانان گمراه بود شرکت نمودند اینجانب نموده‌است.

پوراندخت شهپرست (همسر سرگرد سابق ژاندارمری قاسملو)

آ - ۲۴۷۹۵

آقایان اطباء و داروخانه‌های محترم

شربت برونشیزان سیلب

SILBE

Bronchisan Cough syrup

شربت هپانمین کامپواند سیلب

Hepanemin Compaund

کمدتر ناباب بودرسید

داروئی رزمن: ناصر خسرو تلفن ۵۰۳۹۵

«آژالس مترو»

آ - ۲۶۰۵۰

تشکر و تقدیر

بدین وسیله ازآقای دکتر تیمور کلالی متخصص قلب که اینجانب را درمدت کوتاهی معالجه فرمودند تشکر مینماید

ع - شجیع زاده

آ - ۲۴۸۵۳

لوور آزمایشگاه تیر

نخست تازه لوور در روی آب هویج

آ - ۱۸۲۵۹ ۳۰-۶۰ «طوطی»

معتادین تریاك - شیره - مرفین - الکل

دکترحسن پزشك‌زاد معتادین را باهرگونه عوارض بدون زحمت خوابیدن وباتقویت بنیه معالجه میکند خیابان ری کوچه آبشار مقابل داروخانه ابن‌سینا

آ - ۲۳۲۶۵ ۹-۱۰

چینی چاپ مثلث ورشوخان

بهترین وعالیترین چینی دنیا

آ - ۲۶۰۶۴ آگهی نوین

بیاری ایزد توانا و بنام نامی شاهنشاه محبوب اعلیحضرت همایون محمد رضاشاه پهلوی

دبستان ملی جمیل

بمنظور باسواد نمودن بانوان کلاس اضافه دائر و از ساعت ۴٫۵ برای مراجعه بانوان آماده‌است. نشانی خیابان شاه چهارراه پیروز

جمیل رشدیه

آ - ۲۴۷۵۷

خانمهای محترم مجانا هم میتوانند زیبا شوند

مؤسسه زیبائی دکتر ن.ژ.پایو

باطلاع عموم خانمها میرساند که ازتاریخ یکشنبه هشتم بهمن تااول اسفند همه‌روزه ازساعت ۹ تا ۱۱ متخصصین زیبائی انستیتو پس از معاینه پوست صورت کلیه دستورات ورموز زیبائی را مجاناً در اختیارهر تقاضا کننده میگذارند.

نشانی: مؤسسهٔ زیبائی دکتر ن.ژ.پایو خیابان تخت جمشید

آ - ۲۶۰۴۲ (آگهی سینا)

آقای عباس ابوذری - آموزگار ساکن شهرستان قم

برندهٔ جایزهٔ «۲۰٫۰۰۰ ریالی»

سری ۲۶۶ بلیطهای بخت آزمائی ملی

آقای عباس ابوذری - دارندهٔ شناسنامهٔ شمارهٔ ۲۴۹ صادره ازقم وبلیط شمارهٔ ۲۷۹۸۷۰ ساکن شهرستان قم برندهٔ جایزهٔ ۲۰٫۰۰۰ ریالی سری ۲۶۶ بلیطهای بخت آزمائی ملی است که جایزهٔ ایشان طی چك شمارهٔ ۴۴۴۳۵۴ مورخ ۸ر۱۱ر۳۴ پرداخت شده است.

آ - ۲۶۰۳۴

همه نوع اجناس در فروشگاه خادم

آ - ۲۶۰۴۰

شهادت ناگهانی جوان ناکام سید کریم موسوی شبستری رئیس قطار اراك برادر میرهدایت ومیرهادی موسوی شبستری را باطلاع عموم هم‌شهریها می‌رساند مجلس ترحیم روزجمعه ۱۳ر۱۱ر۳۴ ازساعت ۳ الی ۵ بعدازظهر خیابان برق کوچه امین دربار مسجد شبستریها منعقد می‌باشد باتشریف فرمائی خودروح آن مرحوم را شادفرمائید.

الاحقر سیدعبدالله الموسوی شبستری - میرهدایت و میرهادی موسوی شبستری - میرعباس موسوی - میراسمعیل ساعی - محمود لایقی

آ - ۲۶۱۷۲

باکمال تاسف ضایعه مولمه درگذشت سرگرد علی قوی روح افسر بازنشسته ارتش راباطلاع اقوام ودوستان آنمرحوم میرساند.

مجلس ترحیم مردانه روزپنجشنبه ۱۲ بهمن ماه جاری ازساعت ۹ الی ۱۱ در مسجد مرحوم حاجی شیخ عبدالنبی واقع درخیابان سیروس ومجلس ترحیم زنانه عصرهمانروز درمنزل آنمرحوم واقع درکوچه آبشار کوچه فرزام کاشی ۳۰ برگزار خواهد شد.

هوشنك قوی روح - ستوان دوم جهانگیر قوی روح - حاج سید حسن میر عمادی - محمد غفاری - حسین میرعمادی - ابراهیم قوی حلم - رضا قوی حلم - حاج علی اصغر عمرانی - حسین گرشاسبی - رضاگرشاسبی - حاج سید محمد علی نکوگر - حاجی خان میرعمادی - حسین هراتی - مرتضی هراتی - قاسم قوی حلم - عزیزالله شادی - علی قوی حلم - حسین فیاض - نورالله مهرآبادی

۲۴۸۰۹ بعموم بازماندگان آنمرحوم مصیبت وارده راتسلیت می دهم

مانهایت تأسف درگذشت شادروان داود صبیرپور فرزند مرحوم صبیرالسلطنه طاب‌ثراه پدرآقای محمدعلی صبیرپور را درتبریز باطلاع خویشان ودوستان آن مرحوم میرساند مجلس ختم مردانه روزپنجشنبه ۱۲ر۱۱ر۳۴ ازساعت ۱۰ تا ۱۲ درمسجدمجد ومجلس ختم زنانه همان روز ازساعت ۳ تا ۵ بعدازظهر درمنزل آقای مهندس یحیی صبیرپور (خیابان امیرآباد کوی مرعشی) منعقد خواهد بود.

عبدالله ثقة‌الاسلامی - موسی ثقة‌الاسلامی - بانو شمس‌الملوك نصیرپور - محمدعلی نصیرپور - عزت‌الله نصیرپور - مهندس یحیی نصیرپور - سیدمهدی عدل - پرویز کمالی - روح‌الله فره‌وشی - سرتیپ محمدحسین امیر پرویز - ابوتراب ضیائی - سلیمان صارمی - دکتر محمدقلی باستانی

آ - ۲۴۸۰۳

بخانواده محترم صبیرپور مصیبت وارده را تسلیت میدهیم.

بدینوسیله باطلاع بستگان ودوستان میرساند روزپنجشنبه ۱۲ر۱۱ر۳۴ مراسم هفته شادروان جوادفخیمی از ۳-۵ بعدازظهر درمزار آنمرحوم (امامزاده عبداله) برپاست شرکت درمراسم موجب شادی روح آنمرحوم وتسلیت بازماندگان خواهد بود.

عارفه فخیمی - مهندس حسین فخیمی

آ - ۲۴۷۸۱

بدینوسیله درگذشت شادروان همشیره‌ام سرور سهرابی را درکرمان به اطلاع دوستان وآشنایان میرساند مجلس یادبود روزپنجشنبه دوازدهم بهمن ازساعت ۳ الی ۶ بعدازظهر درمعبد زردتشتیان واقع درخیابان استالین برگذارخواهدشد.

آ - ۲۴۸۱۷ **فریدون سهرابی - بانو سهرابی - پروین سهرابی**

خانواده‌های دادور - ملك زاده - هروی - شریفی امیر رفیعی - طاهرنیا - کلالی - امیراصلانی - فرهاد معتمد - صفاری - اعتمادی - ابری - خواجه نوری - رجالی - بیانی - مروستی - احتشامی - صباح کازرونی - آرزم - موئد - رادور - نورخلج - امیرحسینی - فروتن - خاکسار

درگذشت بانو معصومه دادور نزهت السلطنه همسر شادروان وثوق‌السلطنه دادور وفرزند مرحوم میرسیدحسن‌خان حاج رفیع‌الدوله ومرحومه شمس‌الزمان مزین‌السلطنه را باطلاع اقوام ودوستان میرسانند.

طبق وصیت جنازه بقم حمل ودرجوارحرم مطهر حضرت معصومه علیهاسلام درمقبره خانوادگی بخاك سپرده شده‌است.

مجلس ترحیم مردانه وزنانه آنمرحومه ازساعت ۳ تا ۵ بعد ازظهر روز ۵شنبه ۱۲ بهمن ماه (فردا) درمسجدفخرالدوله برپا خواهدبود. آ - ۲۴۸۱۳

فوت بانونزهت‌السلطنه دادور را که یکی ازبانوان خیروتیکوکاربوده بکلیه بازماندگان وخانواده محترم دادور بویژه بفرزندان ارجمند آنمرحومه محمدو مصطفی دادور تسلیت میگوئیم.

خانواده‌های دارش - وزیری - خالدی - خدیری - فیاض‌منش - باکمال تاسف فوت نابهنگام آقای رضادارش را باطلاع اقوام وآشنایان میرساند مجلس ترحیم آن مرحوم روز پنجشنبه ۱۲ بهمن در مسجد سادات اخوی واقع دراول خیابان حاج سقاباشی ازساعت ۳ تا ۵ بعدازظهر ومجلس ترحیم زنانه همان روز درمنزل آن مرحوم واقع درخیابان ایران کوچه معتمدالممالك منزل آقای افضلی دائر خواهدبود.

سرهنك ۲ دارش - زینت دارش - بانوشمسی وزیری - بانوکبری دارش - بانوفروغ خالدی.

آ - ۲۴۸۱۱

مصیبت وارده رابعموم بازماندگان آن مرحوم تسلیت میدهیم.

انالله وانااليه راجعون

باکمال تاسف فوت مرحومه ربابه صفوی را باطلاع اقوام ودوستان میرساند مجلس ختم مردانه روز پنجشنبه ۱۲ر۱۱ر۳۴ ازساعت نه صبح الی یازده درمسجد پاچنار وختم زنانه روزجمعه ۱۳ر۱۱ر۳۴ ازصبح تاعصر درمنزل شخصی درپاچنار منعقد است.

جلال صفوی - حاج ابراهیم هلال‌زاده - هادی رئیس - سیدمرتضی صفوی - سیدحسین صفوی - سیدابوالقاسم صفوی علی‌اکبر حسینی - علی حیدری - بزرك حیدری

آ - ۲۴۷۹۷ بعموم بازماندگان آنمرحومه مصیبت وارده را تسلیت میدهیم

بدینوسیله فوت مرحوم حاج ابوتراب‌خان والی را باطلاع عموم میرساند مجلس ختم آنمرحوم درصحن مطهر حضرت معصومه سلام‌الله علیها درایام ثلاثه منعقد بوده و هفته آنمرحوم بعدازظهر جمعه ۱۳ر۱۱ر۳۴ درقم درسرمزار درمقبره شیخان منعقد خواهد بود.

حاج بهرام علی والی - حاج ابوالقاسم والی - حاج سهامعلی والی - احمدمیدهٔ مصطفی دژمخوی

آ - ۲۴۸۲۱ ۱-۲

بعموم بازماندگان آنمرحوم مصیبت وارده را تسلیت میدهیم

نبرد خونین در الجزیره و مراکش

در ۲۴ ساعت اخیر ۷۶ نفر در الجزیره بقتل رسیده‌اند

رباط یونایتدپرس- اوضاع مراکش درچندروز اخیر بسیار مغشوش شده و بین نیروهای انتظامی فرانسه و ملیون مراکش نیروهای سیار خونین درشهر رباط وسایر نقاط اینکشور در گرفته و فرانسویها برای پایان دادن بشورش از نیروهای زمینی وهوائی حداکثر استفاده رامیکنند.

علت عصبانیت ملیون اینستکه براثر زدو خوردی که روز یکشنبه گذشته در گرفته عده‌ای از آنها بهلاکت رسیده‌اند اکنون ملیون میکوشند برای جبران این امر در نقاط گوناگون مراکش شورش وبلوا برپا کنند بعداز پیمانی که اخیرا بین فرانسه و مراکش برای برگرداندن محمدبن یوسف سلطان مراکش از تبعید باینکشور وبمنظور اعطای استقلال و آزادی بمراکش بامضاء رسید اوضاع مراکش وشمال آفریقا قدری آرام گرفت ولی همانطور که اشاره شد درچند روز اخیر باردیگر انقلاباتی در این کشور رویداده که اوضاع آنرا کاملا متشنج ساخته است.

الجزیره - آسوشیتدپرس- عملیات تروریستی وشورش درسراسر الجزیره در ۲۴ ساعت اخیر موجب کشته‌شدن هفتاد و شش نفر گردیده است درضمن اغتشاشات اخیر که درسرحدمابین الجزیره ومراکش روی داده ده‌هزارنفر ازافرادنظامی برای اعاده نظم وآرامش درآن ناحیه دست بعملیات زده‌اند.

سخنگوی نظامی فرانسه اظهارداشته که در ۲۴ ساعت اخیر مقدارزیادی اسلحه که بوسیله شورشیان درمحلی مخفی شده بود کشف گردیده است سربازان فرانسوی پنجاه قبضه تفنگ بدست آورده‌اند افراد نظامی فرانسوی همچنین درمراکش باسیصد نفر ازشورشیان مسلح بجنگ پرداخته‌اند. دراین زدوخورد نیز چهارنفر ازشورشیان بقتل رسیدند

مذاکرات آیزنهاور و ایدن راجع بخاور میانه خاتمه یافت

بین آمریکا و انگلیس راجع به واحه نفت خیز بوریمی سازش حاصل نشده است

عربستان سعودی انگلیس را تهدید کرده که اگر مسئله بوریمی حل نشود قضیه را به شورای امنیت ارجاع خواهد کرد و آمریکا بانگلستان اطلاع داده که در صورت طرح این مسئله درشورای امنیت نمیتواند از انگلستان پشتیبانی کند

آیزنهاور وایدن تصمیم گرفتند که موضوع اعزام نیروی نظامی بخاور میانه برای حفظ آرامش فعلا مسکوت بماند

درمذاکراتی که این دالس وسلوین لوید صورت گرفت مسائل خاوردور وتجارت باچین ونبرد درآبهای فرمز مورد بحث قرار گرفت

واشنگتن- آسوشیتد پرس- آیزنهاور رئیس جمهورامریکا وایدن نخست وزیر انگلیس آخرین جلسه‌مذاکرات خودرا راجع به‌اوضاع خاورمیانه خاتمه دادند چنین انتظار میرود که نتیجه مذاکرات سران دو کشوربزرگ برای تثبیت اوضاع خاورمیانه بسیار موثر بوده باشد محافل سیاسی امریکا اظهار میدارند که فرستادن نیرو بخاور میانه بعنوان ارتش ملل متحد برای تامین صلح فعلا صلاح نیست.

سخنگوی رسمی وزارت امورخارجه امریکا اظهارداشت که سران دو کشور موضوع رامطالعه کرده تصمیم گرفته‌اند که اعزام نیروی نظامی ازطرف سازمان ملل متحد فعلا مسکوت بماند ودرصورتیکه وضع این نقطه درآینده تیره‌تر شود اعزام نیروی مجددا مورد مطالعه قرارخواهد گرفت.

مسئله بوریمی

واشنگتن- خبر گزاری فرانسه - ازمحافل سیاسی واشنگتن کسب اطلاع می شود اکنون که دوروزاست مذاکرات ایدن وایزنهاور درپایتخت امریکا شروع شده هیچگونه قرینه‌ای دردست نیست که بین طرفین درباره مسئله بوریمی سازشی حاصل شود. بطوری که اطلاع داریم دولت عربستان سعودی مدعی مالکیت این واحه نفت‌خیز بوده واظهار میدارد که از چند قرن پیش واحه مزبور بآن دولت تعلق داشته‌است ودولت انگلیس نیز از حقوق شیوخ این ناحیه که مخالف ملك سعود هستند طرفداری می کندوازطرف دیگربین کمپانی‌های نفت «آرامکو» و شرکت نفت انگلیس وعراق رقابت شدیدی دراین ناحیه در گرفته‌است.

دراواخر سال گذشته دولتین عربستان سعودی وانگلستان موافقت کرده بودند که رفع اختلافات خودرادرباره این ناحیه بحکمیت بین‌المللی ارجاع کنندولی قاضی انگلیس پس از آن که دولت عربستان سعودی را متهم بپرداخت پول بافرادقبایل بدوی که بعنوان شاهد دردادگاه حاضر شده بودند ازاین تصمیم منصرف شد.

دولت عربستان سعودی تهدید کرده است که هرگاه این مسئله بنحورضایت‌بخش حل نشود موضوع‌را بشورای امنیت سازمان ملل متحد ارجاع خواهد کرد و تاکنون دولت انگلیس باوجود مساعی فراوانی که دراین راه بکار برده است نتوانسته است موافقت دولت آمریکا را برای پشتیبانی ازنظریات خودجلب کند

گفته میشود که مذاکرات بعدازظهر روزدوشنبه سران دودولت منحصرا در اطراف این مسئله دورمیزده است و ازقرار معلوم نمایندگان امریکا اظهارداشته‌اند که درصورت طرح این مسئله درشورای امنیت نمی‌توانند از نظریات دولت انگلیس پشتیبانی کنند.

ظاهرا نمایندگان امریکا بار دیگر پیشنهاد کرده‌اند که مسئله بوریمی واحه ازطریق مذاکرات مستقیم بین دو کشور حل وفصل شود.

ازقرارمعلوم درمذاکرات دیروز بعداز ظهر دالس وسلوین لوید نیزمسئله بوریمی مطرح شده است.

خاور دور

واشنگتن- خبر گزاری فرانسه- یك منبع مطلع درواشنگتن اظهارداشت که مسائل خاوردور مخصوصا چین کمونیست درمذاکراتی که دیشب بین جان فوستر- دالس وسلوین لوید وزیران امور خارجه انگلیس وآمریکا صورت گرفت مفصلا موردبحث قرار گرفته‌است.

علاوه برکارشناسان امورخاورمیانه وزیران امورخارجه امریکا والتر روبرتسون معاون آن وزارتخانه درمسائل مربوط بخاوردورنیز دراین مذاکرات شرکت داشتند.

هربرت کریوزیکی ازاعضاء هیئت نمایندگی انگلستان ودوگلاس مك آرتور (کوچك) معاون وزارت امورخارجه و وینتورپ الدریج سفیر کبیر امریکا در انگلستان که اخیرا بواشنگتن آمده نیزدرمذاکرات شرکت داشتند کنفرانس نمایندگان امریکا وانگلستان مقدمه جلسه اخیر کنفرانس ایدن و آیزنهاوربود وبعداً نخست وزیر انگلستان ورئیس جمهوری امریکا مذاکرات خودرا براساس نتایجی که ازکنفرانس نمایندگان اینکشورها بدست آمده بود آغاز کردند وبطوریکه مطلعین خاطرنشان ساخته‌اند طرفین میکوشند که درمورد مسائل آسیائی وازجمله مسئله دفاع و تقویت کشورهای خاورمیانه وحل مسئله فلسطین وبازرگانی باچین کمونیست و حل مسئله فورمز که یکی ازعوامل بزرگ تزلزل اوضاع در خاوردور بوده وهست توافق نظر حاصل کنندو حتی‌المقدور در این موقع که شوروی و کشورهای کمونیست میکوشند بهرنحو وترتیبی شده نفوذخود رادر کشورهای آزادتوسعه دهند بایکدیگر کنار بیایند

بزرگترین تصفیه‌خانه نفت سوئد آتش گرفت

نیناشام- (سوئد) - آسوشیتدپرس- دیروز بزرگترین پالایشگاه نفت سوئد درشهر نیناشام واقع در ۳۰ کیلومتری جنوب استکهلم طعمه حریق گردید. درنتیجه این آتش سوزی بیش ازیکچهارم ازپالایشگاه بکلی سوخت خسارات وارده به‌بیش از یکملیون دلاربرآورد شده است

مقامات انتظامی سوئد عقیده دارند حریق مزبورعمدی ودراثر سابوتاژ بوده است.

هامرشولد ازبمبئی به بنگالور رفت

بمبئی- خبرگزاری فرانسه- داك - هامرشولد دبیر کل سازمان ملل متحد دیروز بعد ازظهر باهواپیما از کراچی وارد بمبئی شد.

هامرشولد امروز صبح باهواپیما بصوب بنگالور عزیمت کرد تا دردوازدهمین جلسه سالیانه کمیته اقتصادی جنوب شرقی آسیا که در این شهر تشکیل میشود شرکت کند.

هامرشولد قبل ازحرکت از کراچی ببمبئی دریك کنفرانس مطبوعاتی اظهار کرد که سازمان ملل متحد برای ایجاد و حفظ تعادل سیاسی درخاورمیانه اقدامات لازم بعمل خواهد آورد.

وی اضافه کرد که احتمال میرود مسئله حفظ تعادل خاورمیانه یکی از مهمترین موضوعاتی باشد که سران دول بزرگ آمریکا وانگلستان اکنون درواشنگتن مشغول بررسی آن هستند.

اغتشاشات قبرس دامنه پیدا کرد

ملیون قبرس با پیشنهاد های جدید انگلستان مخالفند

نیکوسیا - رویتر- ماکاریوس اسقف قبرس مشغول مطالعه پیشنهادهای جدید انگلستان میباشد.

ملیون وشورشیان که طرفدارالحاق آن جزیره بقلمرو حکومت یونان هستند مجدداً دست باغتشاشات دامنه‌داری زده خواهان رد پیشنهادهای دولت انگلیس هستند. گرچه بین ماکاریوس اسقف قبرس وسرجان هاردینگ فرماندار این جزیره چندی پیش نیزمذاکراتی صورت گرفت ولی ازآن نتیجه حاصل نگردیدو اکنون انگلستان توسط هاردینگ پیشنهاد های جدیدی برای ماکاریوس فرستاده که مورد

ماکاریوس

بحث قرار گرفته‌است. این پیشنهادها بوضع مردم قبرس درآینده بستگی دارد.

بطوریکه یکی ازسخنگویان اقلیت ترك اظهارداشته درصورت اعطای استقلال بقبرس لازمست قسمتی ازآن که مسکن ترکهاست نیز خودمختاری پیدا کند.

تظاهرات جوانان و دانش آموزان درنیکوسیا وسایر شهرهای قبرس ادامه دارد وبین تظاهر کنندگان و افرادپلیس زدوخوردهائی نیز در گرفته‌است.

گفته میشود که پس ازختم مذاکرات ومشاورات ماکاریوس ورهبران یونانی اسقف قبرس پاسخ خودرا بپیشنهادهای انگلستان تهیه وتنظیم خواهد کرد.

تعطیل آخرین دبستان

نیکوسیا - رویتر- تنها دبستانی که تا دیروزدرشهر نیکوسیا پایتخت قبرس باز بود امروز تعطیل ودانش آموزان بخانه‌های خودمراجعت کردند. علت تعطیل دبستان انفجار یك بمب دستی بود که بوسیله شورشیان در نزدیکی دبستان منفجر گردید. دانش آموزان پسر ازخوشحالی در پوست نمیگنجیدند در حالیکه دختران دانش آموز گریه کنان بطرف خانه‌های خود روان بودند.

وزیر کشور شوروی از کار برکنار شد

لندن- رادیوی مسکو امروز گفت که کوبلاف وزیر کشورشوروی ازکار برکنارو بجای وی بودلاف مشغول کارشده است بودلاف در کنفرانس تهران ویالتا حضور داشته است.

انفجار نخستین بمب هیدرژنی انگلستان

لندن- خبرگزاری فرانسه- روزنامه نیوز کرونیکل اطلاع میدهد که نخستین بمب هیدرژنی انگلستان در سال جاری دراقیانوس اطلس جنوبی بمورد آزمایش گذاشته خواهد شد.

روزنامه مزبور اضافه می کند این بمب ازنوع نیرومندترین بمب‌های هیدرژنی و قدرت انفجار آن معادل چندین میلیون تن دینامیت می‌باشد. بموجب اظهارهمین روزنامه سرویلیام پنی که ساختمان بمب مزبور تحت نظارت وی انجام میگیرد قبل از حرکت انتوانی ایدن بواشنگتن بمشارالیه اطمینان داده‌است که ساختمان بمب هیدرژنی انگلستان نوزده‌ماه پس از نخستین تجسساتی که درین مورد بعمل آمده آماده خواهد بود.

انفجار این بمب بدومنظور صورت خواهد گرفت یکی آنکه دولت انگلیس ازنقطه‌نظر نظامی بدولتهای شوروی و وامریکا نشان بدهد از حیث تهیه سلاحهای اتمی از آن دو کشور عقب نمانده‌است ودیگر اینکه نتیجه آزمایشهای لابراتواری رادرباره استفاده مسالمت آمیز ازانرژی اتمی موردتایید قراردهد.

اعتراض عربستان به زمامداران انگلیس و آمریکا

قاهره - خبرگزاری فرانسه - دولت عربستان سعودی علیه اقدامات زمامداران بریتانیا در واشنگتن شدیداً اعتراض کرده است. عربستان سعودی مدعی است که دولت انگلیس میخواهد دولت آمریکارا وادار کند بدولت سعودی فشار وارد آورد که محدودیتی نسبت بمصرف عواید نفت شرکت آرامکو قائل شود.

اعلامیه رسمی عربستان سعودی بوسیلهٔ سفارت کبرای آن کشور بین جراید مصرتوزیع شده‌است وسفارت مذکور طی تفسیری که دراین باره انتشار داده خاطرنشان کرده است که ریشه اغتشاشات خاورمیانه از تحریکاتی که دولت انگلیس بمنظورجدا کردن عراق از سایر کشورهای عربی بعمل می‌آورد سرچشمه می گیرد و یگانه منظور ایندولت برپا کردن آشوب در تحت‌الحمایه های خلیج‌فارس و جلوگیری ازهمکاری کشورهای عربی ونفرقه‌انداختن بین آنها می‌باشد.

قنادی شیرین کام یزدی

جدیداً افتتاح وبهترین شیرینی‌های یزدی وایرانی وفرنگی رادراختیار مشتریان خود میگذارد.

سفارشات خانگی تااول اسفند ماه پذیرفته میشود.

میدان ۲۴ اسفند اول خیابان سی‌متری شیرین کام یزدی.

آ-۲۶۰۹۲

ارکستر سمفنیك تهران برهبری حشمت سنجری

روزهای پنجشنبه ۱۲ بهمن ساعت ۶ ونیم بعدازظهر و جمعه ۱۳ بهمن ساعت ۱۰ صبح در

تالار فرهنگ

بلیط‌رااقبلا ازمغازه‌های: آبیتا رادیو ژنو- کتابخانه فرانسه کافه‌نادری تهیه‌فرمائید

آ-۲۴۰۳۳ ۱-۴

یك هدیه نفیس وعالی برای ورزشکاران

راهنمای نوین

اسکی

تالیف **ژان‌لورن‌لفبور** و **ژرژوسنر** استادان عالیقدراسکی جهانی ترجمه آقای **مصطفی اعلم** قهرمان اسکی ایران و سرپرست اسکی دانشگاه تبریزحاوی تازه‌ترین وساده‌ترین قواعد اسکی فرانسوی اطریشی ، سویسی - دارای کراورهای متعدد و دستورات جامع برای اسکی‌بازان وکلیه کسانیکه باین‌ورزش مفید وشیرین علاقه دارند باکاغذ وچاپ بسیاراعلا ولوکس منتشرشد.

فروش : تمام کتابفروشیها - فروشگاههای لوازم ورزشی دفاتر باشگاهها وپیست آیعلی

ازانتشارات : بنگاه مطبوعاتی آرمان - امیریه

آ-۲۶۰۵۸ (آگهی وکا)

حراج - حراج

ازموقعیت استفاده فرمائید

مغازهٔ پیرایش از تاریخ ۸ بهمن ۱۳۳۴ الی ۲۵ بهمن ۱۳۳۴ طبق معمول هرساله مقداری از کالاهای خودرا با قیمت‌های خیلی ارزان بفروش میرساند.

مغازه پیرایش

آ-۲۵۹۹۸ (۱) «آگهی زیبا»

کل نفس ذائقة‌الموت

بانهایت تاثر وتأسف فوت جنت مکان مرحوم محمد حسن شاه حسینی را باطلاع دوستان وآشنان میرساند مجلس ختم مردانه ازساعت ۳ تا ۶ بعد از ظهر روزپنجشنبه ۱۲ بهمن‌ماه ۳۴ درمسجد نو قریه نیاوران شمیران ومجلس ختم زنانه درعصرهمانروز درمنزل آنمرحوم واقع درنیاوران کوچه قنات منعقد خواهد بود.

محمد حسین شاه حسینی- احمد شاه حسینی-جعفر شاه‌حسینی-لطف‌الله شاه‌حسینی-محمد شاه‌حسینی-محمود شاه حسینی-سرهنك۲ نصرالله شاه‌حسینی-دکتر ناصرالدین شاه حسینی- محمد ابراهیم شاه حسینی-عبدالوهاب شاه حسینی- ابوالقاسم شاه حسینی - ابوالحسن شاه حسینی- عبدالرحیم شاه حسینی-اصغر نوری فیاض-ابوطالب شاه حسینی-حسن شاه‌حسینی-محمداسمعیل شاه‌حسینی-عبدالله شاه حسینی-ابواطالب خیری-نعمت‌الله خیری- غلامحسین نیاورانی-شیخ‌حسین نیاورانی-حاج جعفرجوزی-عبدالله جوزی-غلامعلی قاسمی آ- ۲۴۸۵۵

بخانواده محترم شاه‌حسینی‌بویژه بفرزندان آنمرحوم‌مصیبت وارده‌را تسلیت‌میدهیم

اگهی‌های تسلیت

همکار محترم آقای عبدالله مکری

درمصیبت‌وارده شریك بوده وسعادت‌وسلامت آن‌خانواده‌محترم‌را ازخداوند خواهانیم.

کارکنان دبستان‌روزبه

بانهایت تاسف درگذشت ناگهانی بانوافسرمقدم را بخانواده آنمرحومه مخصوصا به‌آقای علی‌مقدم تسلیت عرض‌مینمایم.

آ-۲۶۰۸۶ **خرمشهرعلی اکبر مقدم**

مصیبت وارده رابخانواده بیگدلی بخصوص‌جناب آقای حیدرعلی بیگدلی همکار ارجمندمان تسلیت عرض‌نموده وبقاء خانواده‌ایشان را ازخداوند متعال خواستاریم.

آ-۲۴۷۷۹

ازطرف کارکنان دستان شاهپور غلامرضا پهلوی -ه. **تضی سلطانیه**

بانهایت تاسف فوت سرلشکر کوپال رابخانواده‌آن‌مرحوم مخصوصا بانو اقدس کوپال وداریوش وسیروس کوپال وسرهنگ منوچهرمینائی وآقای سهراب هادی‌تسلیت‌عرض نموده‌وسلامتی‌وبقای‌عمرآن فامیل محترم‌را از درگاه ایزدمتعال خواستاریم. آ-۲۴۷۹۱ **اصفهان-خانواده‌صنعتی زاده**

دبیران وکارمندان دبیرستان‌البرز فوت مرحوم معزی اخوی خانم‌آقای یحیی‌دولتشاهی‌را بایشان وخانواده مرحوم متوفی صمیمانه تسلیت عرض‌مینمایند.

آ- ۲۴۸۰۵

درگذشت مرحوم کاظم تبریزی رابدوست عزیز آقای حسن تبریزی تسلیت میگوئیم.

دانش‌آموزان‌چهارم‌طبیعی دبیرستان ۱۵ بهمن **سیروس اربابی - خیر- نراقی- متقی- سودمند** آ-۲۶۱۰۴

بانهایت تاسف مصیبت وارده‌بخانم‌ملیحه‌بصیرپوراصمیمانه‌تسلیت‌میگوئیم

ازطرف کارمندان‌دبستان فیروزکوهی‌دختران - نوآموز

آ-۲۴۸۲۷

بانهایت تاسف‌درگذشت آقای سید رسول بهبهانی رابخاندان محترم بهبهانی خصوصا جناب‌آقای‌مهندس‌کاظم بهبهانی‌وجناب‌آقای سیدجعفر بهبهانی نماینده مجلس شورایملی تسلیت‌عرض مینماید. **حسن‌اوحدی**

آ-۲۶۱۵۰

درگذشت جوان ناکام محمدعلی نوروزنژادرا بخانواده محترم نوروزنژاد بخصوص‌بمادرداغدیده‌وخانم ایشان وبرادرآنمرحوم آقای اسدالله نوروزنژادتسلیت عرض مینمائیم.

غلامحسین‌خدابنده-ابراهیم‌خدابنده-دکتر اسماعیل خدابنده-سروان‌بابائی-ناصرخدابنده-منصوره‌خدابنده-فخری خدابنده آ-۲۶۱۳۴

بانهایت تاسف درگذشت آقای‌رسول‌بهبهانی‌رابه فامیل محترم بهبهانی بخصوص حضرت‌آیت‌الله‌بهبهانی وجناب‌آقای‌میر سیدعلی بهبهانی تسلیت عرض میکنم. آ-۲۴۸۴۹ **پرویز بیات**

بدینوسیله درگذشت‌سرکار سرکرد بازنشسته‌قوی‌روح‌را بخانواده‌قوی- روح بویژه‌سرکار ستوان‌قوی روح ازطرف‌افسران‌هنك تسلیت گفته‌بقاءوسلامت خاندان‌ایشان‌رامسئلت دارم. آ-۲۴۸۶۵

فرمانده‌هنك تعلیماتی سرهنك‌ستادسهرابپور

تقاضای شورای زنان از بانوان هنرمند

چون بمنظورمعرفی‌بانوان هنرمندایرانی بجامعه‌درنظراست‌ازصبح‌پنجشنبه نوزدهم‌بهمن الی‌روزشنبه بحریست‌ویکم بهمن‌نمایشگاهی‌درسالن‌باشگاه‌دانشگاه دایرگردد. لذاشورای‌زنان‌ایران‌ازعموم بانوان‌هنرمندتقاضادارد آثارهنری خودرا (ازقبیل تابلوهای نقاشی،دست دوزی،بافندگی وغیره)ازروزشنبه‌چهاردهم بهمن بدفتردانشگاه‌تحویل‌درسیدریافت نمایند.

ازطرف شورای‌زنان‌ایران **صفیه‌فیروز**

آ-۲۴۳۵۹ ۲-۳

آ-۲۵۹۹۰

سئوالات سناتورها از دولت مطرح گردید

سناتوردشتی بتأسیس نمایندگیهای وزارت‌خارجه درباره‌ای ممالک اعتراض داشت و گفت: باوجود کسربودجه ناچرش چه لزوم دارد در ممالکی که مجموعاً بقدر کف دست وسعت ندارند نمایندگی دائر کنیم؟

وزیرامور خارجه لزوم تاسیس نمایندگیهای شاهنشاهی رادرخارجه توضیح داد

لایحه اساسنامه شرکت ملی نفت مطرح شد

آقایان لسانی وجمال امامی مجدداً ازگشاد بازیهای شرکت‌ملی نفت انتقاد کردند فروهر سرپرست وزارت‌دارائی گفت: نباید شرکت‌ملی نفت‌را که طرف مقابل کنسرسیوم است تضعیف کرد مستخدمین دولت بهیچوجه متزلزل نیستند ودولت خیال حذف‌حقوق کارمندان را ندارد

مجلس سنا

ساعت نه وسی و پنجدقیقه بامداد امروزجلسه‌علنی مجلس‌سنا بریاست‌آقای تقی‌زاده رسمیت‌یافت.

پس‌ازانجام امورمقدماتی نطق‌قبل‌از دستورشروع‌شد.

فقط یك بودجه

آقای ظهیرالاسلام اظهار داشت: هفته‌گذشته در باره بودجه نفت آقایان لسانی‌وجمال‌امامی صحبتهای‌مفصلی کردند ولازم دیدم دراینمورد تذکری‌بدهم که فقط یك‌بودجه وجود دارد وبودجه های نفت وبرنامه جزءآنست. بنابرین‌بودجه برنامه که تحت‌پروژه‌های عمران‌وآبادی برای هفت‌سال درنظرگرفته شده است منتهای‌آمال وآرزوی هرایرانی‌است تا ازین رکود وخمود بیرون‌آمده وآبادی دهات وبهبود طرق وشوارع بکارافتد.

طرح‌سئوالات

دراینوقت سئوالات‌آقایان‌سناتورها ازدولت موردبحث قرارگرفت و سئوال آقای‌شمس‌ملك‌آراء دربارهٔ‌خسارت‌معاملهٔ ده‌هزارتن‌شکر مطرح‌شد.

توضیح‌معاون‌وزارت‌دارائی

آقای‌انواری معاون‌وزارت‌دارائی در پاسخ این‌سئوال‌اظهارنمود:

درسال ۱۳۲۸ وزارت‌دارائی قراردادی با(سوسیته دشانژ کمرسیو)برای خریدده هزارتن شکرازقرارهرتن ۱۲۷ دلارمنعقدو جزء شروط‌قرارداد که لازم‌الاجرابوده‌قید شده بودچنانچه خریدارازانجام معامله خودداری کند ملزم بپرداخت صدی ۱۵ بهای شکر بعنوان غرامت بفروشنده است.

ولی قبل ازوصول قرارداد مزبور بشرکت‌بملت اشکالاتی که درافتتاح‌اعتبار مربوط‌بعمل‌آمده بودبرائی‌تذکربانکملی تلگرافاًبشرکت اطلاع داده میشود که شرط ارائه‌گواهی مبداء نیزجزوقرارداد منظوروامضاء نموده اعاده دهداماشرکت ازقبول‌این شرط‌خودداری وپس‌ازمکاتبات زیادشرکت نماینده ای بتهران اعزام و قراردادی بمقداربیست هزارتن‌شکربقرار هرتن ۱۳۱ دلار با ملحوظ نمودن نظریه وزارت دارائی منعقد ولی دراین قرارداد تصریح بلغو قرارداد اول نشده است پس ازاجرای قرار دادبیست هزار تن‌شکر (سوسیته‌دشانژ کمرسیو) اعلام داشته چون‌دراین‌معامله ضررهائی‌متوجه شرکت شده ومسئول‌آن‌وزارت دارائی است درصورتیکه وزارت دارائی حاضر بپرداخت‌نیست‌وسه‌هزار دلاراز این بابت میشود سوسیته از بقیه‌صرف‌نظر خواهد کرد والاازشرط ظهرقراردادلول‌استفاده وپانزده درصد کل معامله‌راخواهد گرفت وزارت دارائی این پیشهاد را نپذیرفته پس‌از مدتی شرکت بااستفاده‌ازاین‌ابهام درمقام مطالبه صدی‌پانزده بهای ده‌هزار تن‌شکرقرارداد اولیه‌برآمده و بدادگاه سوئیس شکایت‌علیه بانك ملی‌و وزارت دارائی نمود وحکم‌غیابی دادگاه مبنی برمحکومیت دولت ایران‌بپرداخت‌مبلغ ٤٥۰۰۰ فرانك‌سویس بعلاوه پنج درصد ربح‌ازتاریخ‌قرارداد (۸آوریل ۱۹٤۹) تاتاریخ‌پرداخت بعلاوه هزینه دادرسی صادر گردید.

دراثر اقدامات دولت‌شرکت نماینده‌ای بتهران اعزام و باتوجه ببجهات امر ناچار باتصویب هیئت‌وزیران قرارسازش داده‌شد وباپرداخت یکصدوسی‌هزار دلار که‌بامضای مقامات وزارت‌دادگستری و وزارت دارائی وبانك‌ملی‌ونماینده سوسیته دشانژ کمرسیو رسیده موضوع حل‌شده است.

پس‌ازخاتمه موضوع جریان‌امراز طرف‌ادارهٔ‌بازرسی کل‌دارائی‌موردرسیدگی قرارگرفته واخیراً با ارسال پرونده‌های مربوطه بدادسرای دیوان کیفرکارمندان دولت‌تقاضای تعقیب عاقدقرارداد وکسانی که‌مسئول این خسارت شده‌اند گردیده است.

۱٤۰هزاردلارخسارت

آقای‌شمس‌ملك‌آرا درتوضیح‌سئوال خود اظهارنمود:

این‌سئوال وجواب باینطریق بنظر من فایده‌ندارد. من‌پیشنهاد میکنم این سئوال‌رابکمیسیون‌اقتصاد مراجعه‌فرمایند وببینند مسئول‌این‌خسارت‌وارده چه کسی بوده‌است.

آقای‌انواری گفت: بنده‌عرض کردم دریك‌قراردادی اشتباه شده‌است وبعد که دولت متوجه شده و رسیدگیهائی شده ازطرف‌دولت پرونده‌امر مورد رسیدگی قرارگرفته وعمل‌فروشنده‌را بایك‌ترتیبی حل کرده‌اند که‌این ۱۳۰ هزاردلاررابدهند بعداز دوسال وپرونده امر بدیوان کیفر مراجعه شده‌است

(عده‌ای ازسناتورها ـ کی اشتباه کرده است؟)

گویا شخصی بنام نیك‌پی مرتکب این‌اشتباه شده‌است.

نهرکمال آباد

آقای ظهیرالاسلام سئوالات‌خودرا ازوزارت کشاورزی‌مستردداشت و سئوال آقای دهستانی ازآقای وزیر کشاورزی مطرح گردید.

آقای دهستانی درموردتجاوز بنهر کمال‌آباد توضیحاتی داد وگفت:

من نمیگویم در این‌باره از طرف وزارت کشاورزی قصوری شده‌است ولی تقاضادارم رسیدگی شود.

آقای وزیر کشاورزی در جواب اظهارنمود که این‌موضوع ازطرف بنگاه خالصجات بمراجع‌قضائی مراجعه‌شده و تحت رسیدگی‌است.

سپس پیشنهاد آقای‌شمس ملك‌آرا دائربایینکه سئوال ایشان درموردخسارت ناشیه ازمعامله شکر بکمیسیون اقتصاد مراجعه‌شود قرائت گردید.

خانه‌برای‌پاسبانان

سئوال‌آقای سزاوار مطرح گردید.

آقای سزاوار شرحی در توضیح خدمات پاسبانان و مامورین شهربانی بیان کرد وگفت:

اینها اکثر فاقد خانه و مسکن هستند.

بنده سئوال کرده‌ام که‌ازاین اراضی موات که در اختیار بانك ساختمانی قرارداده‌ایم باین اشخاص چه‌مقدار داده شده؟

آقای وزیر کشاورزی گفت:

ازاراضی یوسف‌آباد وفرمك‌والهیه روبهمرفته ۳۱۲ قطعه بصورت سهمیه بشهربانی واگذار شده که بهمین‌مصرف برسانند.

آقای مهندس طالقانی‌اضافه کرد که ازاین پس‌بانك ساختمانی‌تصمیم‌دارد زمین تقسیم نکندوقصد اینست که خانه ساخته شده وبآنهاداده شود.

آقای ظهیرالاسلام گفت دوسئوال ازوزارت‌دادگستری‌درباره‌محاکمه‌مصطفی مقدم ودکترصیرفی کرده‌بودم‌چون‌وزارت دادگستری محاکمه را شروع کرده موضوع سئوال‌منتفی‌است‌ومستردمیدارم.

تاسیس نمایندگی درخارجه

سئوال آقای دشتی‌مطرح گردید.

آقای وزیر امور خارجه درجواب اظهارداشت:

موضوع تاسیس‌سرکنسولگری در سانفرانسیسکوسالهاتحت مطالعه بوده و لزوم تاسیس آن برای دولت‌محرز شده است.

وزارت‌خارجه برای‌آنکه اینهارابمقصود رساند وبان بآنهابرساند نمایندگی در خارجه‌تاسیس‌میکندوآنهارا بخارج‌اعزام میکند.

سوریه واردن ولبنان بقدر یك کف‌دست است وما سه نمایندگی درآنجا داریم. چه ضرورت دارد؟

حزم واحتیاط سیاسی...

آقای‌وزیرامورخارجه گفت: نگرانی آقای دشتی در باره بودجه یك نگرانی ملی است و البته باید بدان توجه شود ولی یك مسائل‌کلی هست که نمیشود از نظردورداشت.

تاسیس نمایندگی‌در کشورهای‌خارجه مبتنی برحزم واحتیاط سیاسی است باید ما در کشورهای مختلف باشیم که مارا بشناسند، باید بیرق ما دراهتزاز باشد تاوقتی دریك مجمعی نشستیم و تقاضائی داشتیم نمایندگان سایردول بدانندایران کیست وکجاست؟

کانادا مملکتی‌شده است که درآتیه درامورسیاسی جهان میانجیگری‌خواهد کرد وآتیه درخشانی خواهد داشت وما درآنجادرتمام‌ممالك‌آمریکای جنوبی‌فقط ۸۳۰۰ دلارخرج داریم!

سئوال‌مشترك

سئوال آقای جم وآقای دشتی در موضوع تأسیس نمایندگی در آمریکای جنوبی‌مطرح‌شد.

آقای‌وزیر امور خارجه گفت: ۲۲ کشور در آمریکای جنوبی وجود دارد که بسیاری از آنها مشابهت کاملی‌در اوضاعشان با اوضاع ما دارند وعلاوه بر این ۲۲رأی درمجامع بین‌المللی‌دارند. چطورمیشود که ما دربن‌ممالك‌نمایندگی نداشته‌باشیم؟

آقای‌دشتی گفت: بنده‌سالهامعتقد بودم که وزیرخارجه‌را از اعضای وزارت خارجه انتخاب‌نکنند، حالا معلوم‌میشود که بدعقیده‌ای بوده است «خنده‌حضار» برای‌اینکه وزارت خارجه باك محیط و آنمسفری پیدا کرده که اینها نمیتوانند خودشان‌را ازآن آزاد کنند.

ایران‌را تاریخ ایران نشان داده، ایران‌را ادبیات ایران شناسانده است، درمسئله‌آذربایجان، ایران‌راازین نقطه‌نظر واز نقطه نظر سیاست بین‌المللی کمك کردند نه‌ازنقطه‌نظر اینکه عضوی سالی چندمرتبه میرفته درآمریکای جنوبی و زمین‌میخریده!

این‌هشتصد هزار دلاری که‌میفرمائید حاصل خون‌جگر ۸۰۰ هزار نفرملت گرسنه ایران است.

علاوه براین چیزی که‌خیلی‌مضحك است‌اینست که‌این کارشماباعث شده‌که مرتباً دنبال مطالب فرعی بروید. هی آتاشه مطبوعاتی، آتاشه‌بازرگانی، آتاشه نظامی...

این آتاشه‌های نظامی شماچه‌نفعی بحال مملکت دارند؟

(سرلشکر فیروز ـ چرانداردند؟)

گوش کنیدآقا، وسط‌حرف دیگری که حرف نمیزنند. هروقت اسم‌نظامی‌میآید چون‌شما نظامی هستید صدایتان‌درمیآید اینکه صحیح نیست آتاشه نظامی شما دربغداد مفیداست، اماآتاشه نظامی‌شما درواشنگتن چه‌منفعتی دارد؟

یکعده‌ای میخواهند از پول‌مردم بروند دراروپاوول بگردند.

طرح لایحه

دراینموقع لایحه مربوطه بافسران احتیاط که‌ازمجلس شورایملی رسیده‌بود بکمیسیون شماره۲ برای رسیدگی‌ارجاع شد.

سپس لایحه اساسنامه شرکت‌ملی نفت‌مطرح گردید وآقای رئیس اظهار داشت خواستم بعرض آقایان برسانم که لایحه برنامه که رجوع بکمیسیون‌اقتصاد شده‌چون‌خیلی‌ازآقایان‌میل‌دارندوهمچنین دولت مایل‌است‌هرچه‌زودتر کاررسیدگی آن‌خاتمه یابدلذاخواهش‌میکنم آقایانی که بصیرت وعلاقه دارند تشریف‌ببرند بکمیسیون‌تادرمجلس کمترحرف‌زده‌شود اینك دنبالهمذاکرات درپیرامون لایحه شرکت‌نفت واساسنامه‌آن شروع میشود

بودجه شرکت نفت

دراین موقع‌آقای مجد مخبر کمیسیون بیانائی کردکه در شماره آینده چاپ خواهد شد.

آقای‌ظهیرالاسلام گفت: حقوقی که‌شرکت ملی‌نفت به کارمندان خود میدهد باسایر کارمندان وزارتخانه ها فرق‌دارد وباید این فرق وجود داشته باشد.

آقای‌ناصری گفت: بنده‌خواستم عرض کنم که‌بهتراست موضوعات مهم رادرجلسه خصوصی‌مطرح کنیم وسپس‌در جلسه علنی مورد بحث‌قرار دهیم

درموردحقوقهائی که گفته‌میشوددرشرکت ملی‌نفت‌درحدوده‌هزارتومان‌و۱۵هزارتومان داده میشود باید عرض کنم که‌چنین حقوقهائی وجودندارد ومهمترین حقوق درشرکت ملی‌نفت ٥هزار تومان‌است و خرج سفروغیره هم‌وجود ندارد.

آقای‌ناصری سپس گزارشی‌قرائت نمود که‌درشماره آینده چاپ‌میشود.

آقای‌دکتر صدیق‌ضمن توضیحاتی گفت:

اولا ماموریت مادرشرکت ملی‌نفت محدود محدودیست که آقایان‌استحضار دارندو آنچه‌آقای لسانی درباره‌حق‌تفتیش درکلیه امور مملکت فرمودندحق‌مجلس است.

دیگرآنکه‌لوله‌نفت که‌آقای‌لسانی فرمودند قطرش ٥ اینچی است اینطور نیست وقطر لوله ۱۰اینچی‌است.

(مهندس شریف امامی ـ ایشان‌شماعش رافرموده‌اند) (خنده حضار)

آقای جمال‌امامی گفت:

بنده‌در جلسه گذشته تحت تاثیر احساسات قرارگرفتم و بر خلاف روش خودم نامی ازیکی ازدوستان خودم‌بردم بنده با آقای سهام‌السلطان بیات دوست هستم. اوراهم‌آدم شریفی‌میدانم ولی‌اوراواجدشرایط برای‌مدیریت‌شرکت نفت نمیدانم.

ممکن‌است‌ازوجودآقای‌سهام‌السلطان بشوددر امورديگری استفاده کرد ولی‌در اینجا ازوجود ایشان‌استفاده نمیشود.

درگذشته‌ضرربخش بعهده شرکت سابق‌بود، محصل‌اعزام کردن‌بعهده‌شرکت سابق‌بود، ادارهٔ موسسات، ساختن مدارس، احداث‌راهها همه‌امور بعهده‌شرکت‌سابق بودولی‌حالاچندصدمیلیون‌مااین مخارج‌را متحمل‌میشویم!

مااز‌ملی کردن نفت‌یك منظورنهائی داشتیم که‌ازدیاد درآمدبود ولی‌مثل‌این است که‌آن‌منظورماعملی نشده‌اولاعوایدما بمصرف‌مخارج‌مملکت نمیرسد.

مملکت‌راکرفتار کرده‌اند، درغلیان انداخته‌اندوقته‌درکاربودجه‌فراهم کرده‌اند عوایدهم‌داریم ولی‌اینهانمیخواهندعوایدما رابرای‌تامین کسربودجه‌مصرف کنند.

بله اگرشماعوایدتان‌برمخارج‌فزونی داشت بالاجبارباید عواید فزونی‌را بخرج امورتولیدی‌برسانید واینراهم‌خواهیدداشت.

ولی‌امروزقافله‌شمالنگ‌است‌فکرفردا چه نتیجه‌ای‌دارد؟

بالاخره این مملکت بدبخت‌ما هزاردرد دارد، یکی ازدردهای بزرگ هم اینست که‌در دستگاههای ما هماهنگی نیست. برنامه دستگاه دیگری‌است خیلی خوب‌قبول‌دارم. برنامه‌دستگاه‌جداگانه‌ایست ومدیرش‌هم‌آدم خوبی‌است وعرض کردم اگرقدری عجول نبود خیلی بهتر بوددر هر صورت اگر کشاورزی را میدهید برنامه‌دیگروزارت کشاورزی‌رامیخواهید چه کنید؟ آخرش‌چه؟

هم وزارتخانه میخواهیم و هم میخواهیم کار وزارتخانه‌هارا یك‌دستگاه دیگری‌انجام‌دهد اینراهر بچه‌مکتبی‌هم میداند که‌عاقبت ندارد.

آقای لسانی نیز تذکراتی دادو سپس آقای فروهر سرپرست وزارت دارائی ووزیر صنایع و معادن اظهار داشت:

جناب آقای‌لسانی نبایستی‌فراموش بفرمائید که‌شرکت ملی‌نفت ایران در حقیقت بوضعی که الساعه موجود است یکسال بیشتر ازعمرش‌نمی گذرد درظرف این‌یکسال هم طبق قانونی که ازتصویب مجلس گذشته عمل‌شده وبعدازاین هم دولت سعی‌خواهد کرد مقررات قانون‌را طابق‌النعل‌بالنعل انجام‌دهد

اما درباره آنچه آقای‌لسانی‌بصورت تذکرفرمودند، بنظرمن درعین حال که درمنتهای خیرخواهی بیان شده‌متاسفانه بیانات ایشان شرکت‌ملی‌نفت را تضعیف می کند. این شرکت ملی نفت است که بایستی با کنسرسیوم طرف شود وقراردادرا اجرا بکند واگر این شرکت‌باچنین‌اظهاراتی‌تضعیف‌شود‌واوتوریته شرکت‌متزلزل میشود (دیوان بیگی ـ آقای‌دکترصدیق گزارش دادند) و وقتی اوتوریته شرکت‌ضعیف‌شدتصدیق‌بفرمائید که دیگرنمیتواندقراردادراچنانچه بایدو شاید اجرا کند و حقوق کشور را حفظ بکند. بنابراین استدعامیکنم دربیانانشان این‌نکته دقیق رارعایت‌بفرمایند وتضعیف نفرمایند.

واما راجع‌بگشادبازی‌ها البته بنده صد درصد معتقدم که نه تنهایك‌شرکت تجارتی بلکه همه دستگاهها بایدصرفه جوئی‌بکنندواز گشادبازی‌احترازورزندولی بنده آنچه اطلاع دارم‌راجع‌بحقوقها که گفته‌شده‌بود۱۰هزارتومان‌و۲۰هزارتومان بنده هم صراحتاً تائیدمیکنم که‌حداکثر حقوقی که درهیئت‌مدیره شرکت‌ملی‌نفت داده‌میشود ٥۱۰۰ تومان است. آنهم‌قبل ازوضع‌مالیات.

(سرلشکرفیروز ـ خانه‌واتومبیل‌چطور؟)

واما راجع باتومبیل وخانه‌ایکه کرایه شده است. بنده نمیدانم این خانه کی کرایه شده وبرای چه اجاره شده وبچه مبلغ اجاره شده است؟ ولی آقایان‌بیك شرکتی که چنین مسئولیت مهمی دارد نباید گفت چرا یك خانه‌ای باصدتومان زیادتر یاکمتراجاره کرده‌ای؟ درعین‌حال کاملاتوجه خواهد شد که منتهای‌صرفه جوئی واحتراز از اسراف و تبذیرهای احتمالی بشود.

درباره اتومبیلها که فرمودند باید عرض کنم مجموعاً ٥٦ اتومبیل دراختیار شرکت ملی نفت است و بنده مشغول رسیدگی هستم که ببینم اینها بچه درد میخورد ولی ازهمین ٥٦ دستگاه قریب ۳۰ دستگاه، برای سرکشی بمناطق مختلف‌ازآن‌استفاده‌میشود، اداره‌استخراج وبهره‌برداری‌وقضائی‌وبازرگانی‌وحسابداری که اعضای هیئت مدیره هم جزو آن هستند هردستگاه‌هم یك اتومبیل دارد.

جناب‌آقای سهام‌السلطان بیات که بنده حداعلای‌بندگی وارادت‌راخدمتشان دارم فقط یك دستگاه اتومبیل دارند.

بهرحال، بنده تاامروزگشادبازی ندیدم. راجع باین اتومبیلها هم دستور داده‌ام رسیدگی‌شود واگرزائد تشخیص داده شد اقدام شدید وفوری‌خواهدشد.

امادرپاسخ دوست بسیارعزیزم‌جناب آقای جمال امامی باید عرض کنم که بهیچوجه وضع مستخدمین‌دولت متزلزل نیست، وصراحتاعرض می کنم که دولت بهیچوجه خیال‌ندارد حقوق‌مستخدمین‌را قطع کند وحق هیچ یك از مستخدمین تضییع نمی‌شود واگر چنین شایعاتی در خارج هست سمپاشی‌است‌وبس!

آقایان همه‌استحضاردارند که تعداد مستخدمین زیادتراز‌حدود احتیاج است. اگردولت بخواهد دستگاه خودش را مرتب کند وببیند چندنفر کم وزیاداست ودرعین حال‌حقوق‌همه مستخدمین خودرا بدهد تصورنمی کنم محل‌ایرادی‌باشد. فرمودند این‌کارهامملکت را به انقلاب میکشاند.

من‌ازاین اظهارات تعجب می کنم، زیرا دولت کاملا مسلط بر اوضاع است وهیچ چنین صحبت‌هائی‌درمیان نیست و موردندارد.

یادداشتهای یك دیکتاتور

نقش‌زن‌وحب جاه وپول درووجود دیکتاتورها بابهترین‌وموثرین وجه برای خوانندگان تشریح‌شده است وعلل و موجبات اجتماعی و اقتصادی‌وسیاسی‌پیدایش‌دیکتاتوررا تجزیه‌وتحلیل کرده‌ودرصحنه‌های‌مهیج آن‌خوانندمرا بامطالب علمی‌و اصول اجتماعی‌آشنا میسازداین کتاب که بطورحتم‌ضرب‌المثل‌خوانندگان خواهدشد ازروزشنبه بجای کتاب گیتا بخوانندگان عزیز اطلاعات ومشوقین محترمی که‌اینجانب رابرای‌تقدیم کتاب گیتامورد تشویق قرارداده‌اند تقدیم میگردد ایام‌انتشارشنبه‌ها ـ دوشنبه‌ها وچهارشنبه‌ها خواهدبود.

حکیم‌الهی

ـ۱ـ

مرکوری

داشتکام وزیبائی قهرمان اتومبیلهای آمریکا باشد

نماینده انحصاری، شرکت احیاء. کوپریان.

برای مدل ۱۹٥٦ بیمانه پذیرفته میشود به‌تلفن ۳٤۰۰۹ مراجعه فرمائید

آ ـ ۲٦۰٤۸ کانون آگهی‌نوین

شوفاژ ـ تهویه ـ یخسازی

تهیه ـ نصب ـ تعمیرات

شرکت‌سهامی تکنوفریگو ـ خیابان‌سعدی ساختمان‌نمازی

تلفن ـ ۳۳۰٦٦

آ ـ ۲٦۰۱۲

استاد ارجمندومحبوب جناب آقای‌مکری

درمصیبت وارده بسرکارخودراشریك‌میدانیم.

دانش‌آموزان کلاس۵الف دبستان‌روزبه

دانش‌آموزان کلاس۵ب دبستان‌روزبه مصیبت وارده‌را باستاد عزیز خود جناب آقای عبدالله‌مکری صمیمانه تسلیت عرض‌مینمایند.

استاد بزرگوار جناب‌آقای‌عبدالله‌مکری

مصیبت وارده‌را بخانواده‌محترم‌شماصمیمانه تسلیت‌عرض‌مینمائیم.

دانش آموزان کلاس‌ششم الف دبستان‌روزبه

استاد دانشمندومحبوب‌آقای‌عبدالله‌مکری

درمصیبت وارده بآنجناب متاثر وسعادت شماراخواهانیم.

دانش‌آموزان کلاس ٦ب دبستان‌روزبه

آ ـ ۲٤۸۱۹

افسرانی که درباسواد کردن سربازان

بقیه ازصفحه اول

در تالار فرهنك برپا کردید.

در این‌ضیافت آقای‌علاءنخست‌وزیر وعده ای ازامراء وافسران ارتش‌وجمعی ازفرهنگیان و استادان دانشگاه حضور داشتنددر ساعت سه بعد از ظهر سرود شاهنشاهی توسط دانشجویان دانشکده افسری‌خوانده‌شدوسپس‌سایرداشجویان‌سرود مهرشاه را خواندندو بعد تیمسارسرتیپ غفوری رئیس‌دایره‌مستقل فرهنگی ارتش گزارشی در بارهٔ فعالیتهای آموزشی پادگانهاقرائت کرد.

پس‌ازآن سرباز وظیفه هداوندکه باخذ گواهینامه فارغ‌التحصیلی اکابرنائل آمده‌خطابه‌ای خواندوضمن‌آن گفت:

من‌در ظرف مدت ۲۳ماه خدمت سربازی علاوه بر خدمت سنگین‌روزانه باهمت‌افسران ومربیان توانستم بهترین یادگاردوسال زمان جوانی خود راکه خواندن و نوشتن است بعنوان ارمغان باخودبزادگاه خویش‌ببرم.

دراین موقع‌دوقطعه موسیقی توسط ارکستر هنرستان موسیقی نواخته شدو آقای سرمد قصیده‌ای قرائت کرد که موردتوجه حضار قرارگرفت آنگاه‌آقای دکترمهران‌وزیرفرهنگ‌شرح‌جامعی در باره مبارزه بابیسوادی وهمکاری افسران ارتش‌بافرهنگیان ایراد کرد

آنگاه آقای‌علاء نخست‌وزیرضمن نطق‌مختصرخود ازخدمات افسرانی که درباسواد کردن‌سربازان کوشش کرده تشکر کرد وگفت این‌بزرگترین‌خدمتی است که‌بجامعه ماکردیدوافسرانیکه‌این اقدامات را نمودند نه‌تنها با بیسوادی مبارزه کرده اندبلکه سربازان‌را آماده دفاع ازمرزهاواستقلال‌مملکت‌ساخته‌اند

اسامی‌افسرانی که بمناسبت کوشش در باسواد کردن سربازان بدریافت نشان نائل‌آمدند بدینقرار است:

تیمسارسرتیپ نصیری فرمانده کارد مستقل شاهنشاهی نشان درجه ۲ سپاس آقایان‌سرهنگ گلکارسرهنگ کروندی سرهنگ۲امیرشهپری‌سرگرد جهانسوز وسرگرد علامه‌نوری‌نشان درجه۳ سپاس

افسرانی که بدریافت تقدیرنامه و جایزه نائل آمدندعبارتند از:

تیمسارسرتیپ مجیدی‌فرمانده‌لشکر یکم ـ تیمسارسرتیپ امیرصادقی رئیس اداره‌دژبانی‌ارتش‌ـسرهنگ‌علوی‌ـسرهنگ نادرورـسرهنگ‌بنی‌اعتماد ـسرهنگ‌اویسی سرهنگ‌لشکری ـ سرهنگ انصاری ـ سرهنگ رئیسیان ـ سرهنگ۲ شادروز ـ سرهنگ۲ فرزانگان ـ سرهنگ۲ افجه‌ای سرهنگ۲ صحیه‌نظامی‌ـسرهنگ۲ مهندس حقیریان ـسرگردسیف‌نیك ـ سروان اسکندری ـ سروان عسگری‌ـسرگرد وجدانی‌ـ سروان دهقان ـ سروان‌میرـ جهانگیری‌ـسروان‌تقفی‌ـ سروان کمالی ستوان‌یکم منشی‌ـ ستوان‌یکم‌کامیاب ـ ستوان‌یکم‌پدرـ ستوان دوم‌آریانا‌ـستوان یکم‌شرفخواه ـ استوارلواسانی و استوار نیکخو.

اسامی‌افسران خارج‌ازمرکزتیمسار سرتیپ‌امانپورفرمانده لشکرهفتم‌سرهنگ شهریاری‌ـ سرهنگ‌دادمردان‌ـ سرهنگ غروی ـ سرهنگ۲باقری ـ سرهنگ۲ خلیلی‌ـ سرهنگ۲امیرهزاری‌ـسرگرد حکیمی‌ـ سرگرد وخشورزاده‌ـسرگرد نوروزی

چراغی که هرگز خاموش نمیشود

انواع تابلوهای کلمات مقدس‌شب‌رنك که‌درتاریکی شب خود بخود روشن‌است

محل‌فروش کتابفروشیهای معتبر کشور

آ ـ ۲٦۱۲٦ (۱) آگهی نوین

ورود

تیمسار سرتیپ معینی‌فرمانده تیپ کرکان برای عرض گزارش بتهران وارد شد.

خروج

آقای سیدمحمدتقی مصطفوی‌رئیس اداره کل باستان شناسی صبح‌امروز بنا ـ بدعوت‌دولت امریکابرای بازدید موزه‌ها ومراکز علمی بآنکشور عزیمت‌نمود. از طرف دولتهای انگلستان ـ فرانسه و آلمان‌نیز ازآقای مصطفوی دعوت شده که در مراجعت بآن کشور ها مسافرت کند.

آقایان مهندس‌داریوش امیرصحی، فریدون‌و فریبرز امیرصحی برای‌مطالعه وادامه تحصیلات بآمریکا واروپا عزیمت کردند.

آقای دکتر آرمین استادپاتولوژی دانشکده پزشکی امروز بدعوت دولت امریکابآنکشور عزیمت کرد.

ملاقات بانخست‌وزیر

آقای رازانی مدیرروزنامه رازانی دیروز باآقای‌نخست وزیر ملاقات کرد.

انتصاب در وزارت دادگستری

طبق‌ابلاغ صادره ازطرف‌آقای‌وزیر دادگستری آقای محمدمسعودی معادن اداری ورئیس اجرائیات‌دادسرای تهران ودیوان کیفرعلاوه‌برسمت فعلی‌متصدی امور حضور وغیاب کلیه کارمندان وزارت دادگستری نیز بعهده ایشان واگذار شده است.

تکلیفی ندارند

آقای رئیس گفت: بارهاباتفاق‌افتاده که آقایان راجع بمطالب روزنامه ها مطالبی فرموده‌اند، باید عرض کنم که روزنامه‌ها در مورد مطالبی که منعکس می کنند هیچگونه تکلیفی ندارند وما خودمان‌هم‌درصددهستیم‌مشروح‌مذاکرات مجلس‌سنارا‌چاپ کنیم.

سپس پیشنهاد کفایت‌مذاکرات در ماده‌اول داده شد وماده دوم نیز قرائت شد ومقارن‌نیم ساعت‌بعدازظهرجلسه‌ختم گردید.

اطلاعات

انتقاد

از: حکیم الهی

قمارخانه‌ها....؟!

آقاشمارا بخدا یکمرتبه هم راجع بقمارخانه‌ها بنویسید• شما نمیدانید چه بلای جانی شده‌اند بنده یك پسردارم و بس ولی بدبختی من این است که در گرداب قمار افتاده است .

مدتها بود درتعقیب او بودم ببینم شبها کجامیرود . بالاخره اورا تعقیب کردم و هردوسر ازیك قمارخانه درآوردیم.

درآنجا افراد عجیب وغریبی مشاهده کردم درآنجا بود که بیدبختی خودم معترف شدم زیرا اگر بدبخت نبودم پسرم نمیبایدباین اماکن راه پیدا کند•

خدا شاهد است مخارج کمرشکن تحصیل اورا باخون جگر تهیه میکنم ولی وجود این اماکن سبب گمراهی افراد می‌شوند که پسرمن یکی ازشهدای آن است .پایش را ازیك قمارخانه بریدم سر ازقمارخانه دیگر درآورد بااین قمارخانه مشغول زدوخورد شدم بقمارخانه سومی رفته است . ولی آنچه را قمارخانه میگویند که تنها قمارخانه نیست.

این اسم وعمل مکروه برای پوشانیدن اسامی وعملیات مکروه دیگری است - زن- مرد - پیرجوان- افیونی—مرفینی- حشیشی همه دراین گونه اماکن جمع میشوند وباکمال آزادی تمام شب رابقمار ولهوولعب میگذرانند•

این قمارخانه‌های عمومی ما است و البته درقمارخانه‌های خصوصی تجلیات فساد بنوع دیگر ونحوهٔ دیگر ظاهر میشود ولی لااقل دست افرادی مانند فرزند من به آن نمیرسد ودرهای آن برروی همه باز نیست لیکن درقمارخانه‌های عمومی افراد ازهرطبقه میروند وکانون فساد راطواف کرده وآثارشأمت آن راباخود میبرند.

شمامعجب میکنید اگر بگویم فرزند من محصلی است که باید همیشه سروقت درکلاس خود حاضرباشد ولی چون باید شب زنده داری کند پیش ازظهرها می‌خوابد وهیچ مقام مسئولی تاکنون ازطرف مدرسه اورا مورد مؤاخذه قرارنداده که ای جوان چرا درازای پولی که بمدرسه میدهی سر کلاس درس حاضر نمیشوی ؟ وبااینکه دراین دوسال آرزوداشتم کتاب بدست اوببینم قبول هم شده است.

من نمیدانم بااوچه بکنم وبچه مقام ومرجعی رجوع کنم. اخیراشتبه‌ام یکی ازاین قمارخانه ها بوسیله یکنفر آقای صاحب نفوذ اداره میشودووقتی بفرزندم گفتم اکنون بفلان مقام ازدست اوشکایت میکنم گفت خودش یکپاشریك است!

ـ اکنون امیدم ازهمه جابریده و میخواهم بازبان خوش ودوستی اورا بصراط مستقیم هدایت کنم. قسم میخورد که در آنجابازی نمیکند اماشاهد بازیهای رفقایش میباشد ودرضمن صحبت اظهارداشت شخصی چندشب قبل هشت هزارتومان باخت ودو روزپیش ناگزیر ازصندوق اداره مبلغی حیف ومیل کرده تاجبران باخت رابنماید وبدبختانه اختلاس اوعلنی شده است وتحت تعقیب قرارگرفته است وبازاظهارمیکرد یکی از رفقایش درآنجامرفین میزند و تقریباشماه است مرفینی شده است پرسیدم مرفین چگونه است گفت آمپولهای کوچکیست که مثل اثر کسیون پیدن فرومیکنند • پرسیدم آیاشخص رامست میکند گفت‌نه مستی ندارد ملکه حالت مخصوصی درشخص ایجادمیکند که ..»

البته خودجنابعالی میتوانید از این سئوال وجواب ماآنچه بایداستنباط نمائید بدست آورده‌اید. اینك وجداناازشما میپرسم آیاسزاواراست دراین شهر یکچنین اماکنی وجودداشته باشد که انواع محرمات و مکروهات درآن نمایش داده‌شده درهای آن حتی برروی شاگردان مدارس هم باز بوده وباجان ومال وصحت وشهرت ونوامیس خودقمار نمایندو وجوداین اماکن بتمام معنی نادیده گرفته شده وسیل بدبختی رابطرف اجتماع باز نگاهداریم.

من شاهد قربانی شدن فرزند خود هستم ومیخواهم توجه شمارا نیز بسایر قربانیان این راه عطف نمایم واطمینان دهم تااین قبیل امکنه دراین شهروجود داشته باشد فساد ورشوه وارتشاء وزدی روزبروز درازدیاد خواهد بود.

عاجزانه تقاضادارم مناظر وحشتناك این قمارخانه هارایادآوری فرمائید واز مقامات مسئول ازجانب ملت تقاضا کنید چون نسل جوان فعلی باوجود اینگونه اماکن غنقریب دستخوش مرفین و هیروئین و کوکائین شده وروی پدران افیونی وچرسی وبنگی خودرا سفید خواهند کرد و علاوه برآن امتلاء قمارخودسرچشمه کلیه مفاسد وجنایات اجتماعی است بنا براین هرچه زودتر مقرر فرمائید اینگونه اماکن فساد بسته‌شده وروز بروز بتعداد منحرفین ودزدان وتبه‌کاران جامعه افزوده نگردد وپدرانی مانند من . التهاب آتش عملیات فرزندان خود نسوزند.

بانوان

از خانم شمس الملوك جواهر کلام

زنان هنرمند

خانم صفیه فیروز ازطرف شورای زنان درروزنامه اطلاعات از زنان هنرمند ایرانی تقاضا نموده‌اند که آثارهنری خود رابرای نمایشگاهی که روز نوزدهم بهمن افتتاح میبابد بدفتردانشگاه تحویل داده رسید دریافت دارند این حسن ابتکار البته باید مورد تشویق عموم و بویژه بانوان هنرمند قرار گیرد وازهرجهت حسن استقبال بشود چون نفعش بمرد و زن این کشور عاید میشود این اقدام یك هم نفع مادی وهم سودمعنوی دارد چون بسیاری از علاقه‌مندان هنرهای زیباختی درخودایران ازشاهکارهای هنری بانوان هنرمند بی خبرند وحق هم دارند که بیخبر باشند زیرا این نمایشگاهی که روزپنجشنبه با همت ومساعی شورای زنان وشخص خانم صفیه‌فیروز افتتاح میبابد ازهرحیث بی سابقه‌میباشد وتابحال مرکز ومحل معینی نبوده که هنرهای قابل تحسین بانوان‌را نشان بدهد آنهارا تشویق کند ودرتکمیل هنرهای آنان بکوشد. همه میشنیدند و میشنیدیم که بانوان ایران هنرمندهستند اما شنیدن کی بود مانند دیدن ، وقتی که شخص هنردوستی بچشم خودمی‌بیند یك زن ایرانی چگونه توانسته است در یك تابلوی نقاشی روی یك پارچه مخمل روی یك تکه چوب این همه ذوق وسلیقه وابتکار بخرج بدهد واحساسات وعواطف هنر دوستی را مجسم سازد البته بیش از پیش باین آثار گران بها علاقه‌مند میگردد وهمه‌نوع برای ترویج آن کوشامیشود .

زنان ومردان ایرانی همه‌باهوش و با استعداد وباذوق هستند ولی باور کنید که‌قسمت هنرهای زیبااختصاص ببانوان داردزیرا طبیعت درنهادزن صفائی مانند بردباری، دقت، متانت، علاقه بزیبائی آفریده که کمتر درمردها یافت میشود بنابراین تعجب نکنید که چه در ایران وچه در سایرممالك هنری که از زیردست زنان بیرون بیاید جنبه‌لطافت ونازك کاری وسلیقه آن بیشتراست برای شما یك‌مثل کوچکی بگویم تا مطلب روشن ترشود درخونسارو گلپایگان درایام قدیم رسم بود که‌فاشق های افشره خوری میساختندولی معمول چنان بود که تراشیدن وساختن اسکلت فاشق بامردها بود امامنبت کاری ورنگ آمیزی ونگاشتن یك شعرو یایك عبارت کوچك مناسب که‌بان یك تیکه چوب روح میداد کارزنها بود زیرا مردهابااندازه‌زنها ذوقو سلیقه وحوصله آن همه‌بزیه کاری رانداشتند فردوسی بزرگ درهزارسال پیش راجع بهنرمندی خواهران خویش باس بلندی وافتخار بسیارمیفرماید. زنانشان چنینند ایرانیان. پس‌جای بسی خوشوقتی است که شورای زنان چنن اقدام بجائی نموده و بافتتاح نمایشگاه هنرهای بانوان مبادرت و رزیده است و در حقیقت آثاری را که درگوشه و کنار پراکنده بوده در یك جاگرد آوری کرده است . بسیار بموردا ست که‌این نوع نمایشگاه‌ها در سایرشهرستانهاهم دایرشود زیرا چنانکه میدانیم بانوان شهرستانها حتی‌دهات وایلات ایران‌هم دارای‌چنین آثاری‌می باشندوحتی درپاره‌ای موارد دستکار آنها بهتراز دستکار زنان شهرنشین میباشد‌این قالی‌ها وقالیچه‌های پشمی وابریشمی، این قلاب‌دوزی‌هاوابریشم‌کاری های ظریف‌این‌منبت‌کاری‌ها این‌بافتنی‌ها ودست‌دوزی‌هاوبراق‌دوزی‌ها وملیله‌دوزی هااین‌رنك آمیزی‌های روی‌پارچه‌وچوب وفلزات بیشتر دستکاربانوانی است که در شهرهای کوچك وبادهات ویامیان‌ایلات زندگی‌میکنند ومانند گنج در خرابه نهفته‌مانده‌اند پس‌حالا که‌شورای زنان‌و خانم صفیه‌فیروز قدم اول‌را برداشته‌اند بایدباآنان همه‌نوع مساعدت بشودتااین کاریك‌درسراسر کشورعمومیت یابد. دیگر اینکه زحمات وشاهکارهای ادبی بانوان را نیز نباید ازنظر دورداشت چه بسااز بانوان ایرانی که درگذشته وحال بوسیله سرودن اشعار تالیف وترجمه کتابهای سودمند وبویژه تالیفاتی که مربوط بامور خانوادگی‌است خدمات مهمی بجامعه انجام‌داده‌اند اینهاهم‌درنوع‌خود رشته‌ای ازهنرهای‌زیبا می‌باشد وبایددرنمایشگاه بیاید بنابراین اشخاص علاقه‌مندترقی و تعالی هنرهای بانوان ایرانی بایدازاین فرصت‌نیك‌استفاده کنندو آثار ادبی (دیوان اشعار کتب وتالیفات ومرقعات وامثال آن) بانوان‌را نیز باین‌نمایشگاه بفرستند تااز هرحیث جامع‌وکامل گردد.

نماینده حقیقی اهالی دشتی

تلگراف کدخداهای دشتی

از برازجان ـ جناب آقای نخست‌وزیر ـ رونوشت جناب آقای وزیر کشور ـ تهران

اکنون که انتخابات دوره نوزدهم درشرف آغازاست فدویان کدخدایان وریش‌سفیدان دشتی به نمایندگی ازطرف قاطبه مردم وطن‌پرست و شاهدوست دشتی آقای شکراله صفوی که شخص‌باتقوی وخداپرست است ومحبوبیت‌خاصی بین عموم طبقات دارا میباشد بنام کاندیدای‌خودمعرفی مینمائیم.

استدعا داریم به پیروی ازمنویات مبارك اعلیحضرت همایونی پدرتاجدار مقررفرمایند انتخابات بدون مداخله انجام شود تابتوانیم آقای صفوی نماینده حقیقی‌خودرا انتخاب‌نمائیم

احمدوفاپور ـ محمدعلی‌رزمی ـ حاجی‌محمد رئیسی ـ حاجی عبدالحسین رئیسی ـ محمودوفاپور ـ اهلی‌تابناك ـ کدخدا ابراهیم بهمنی ـ کدخدا سیله ـ حاجی‌جواد نمازی ـ که‌خدامحمدی ـ کدخدای بزرگ ـ حبیب مظفر ـ ابوالقاسم وفاپور

مجلل ترین شب‌نشینی سال

درباشگاه افسران

به نفع انجمن خیریه ایران وامریکا

(بنگاه دریفوس)

شب جمعه ۲٦بهمن محل فروش بلیط ـ باشگاه افسران ـ باشگاه ایران ـ اداره اصل‌چهار خیابان سپه ـ سفارت امریکا

آ ـ ۲٤۷۷۰ ٤ـ٦

کانتین

تلفن ٤۳۵۷۲

آ ـ ۲٤۵۷۳ ٤ـ٤

سری کامل آنتن اتومبیل

از ۳ طبقه تا ۵ طبقه وارد شد

محل فروش کلی و جزئی: بهار و طوبیان ۱۰۹ خیابان فردوسی مقابل در سفارت انگلیس تلفن ۳۰۹۸۰۷

آ ـ ۲٦۰٦۲ (آسیا)

چون سرکار ستوان یکم احمد سروری‌فر افسرشهربانی که‌در کشف کیف مسروقه‌کلیسای‌ارامنه‌اهواز بمبلغ‌سی‌هزار ریال باکمال‌سرعت وجدیت‌درچندساعت اقدام نموده‌است تشکرات قلبی خودرا معروض ودرخورهمه گونه تقدیروتشویق میباشند . آ ـ ۲۵۹۷۰

هیئت کلیسای اهواز

سیلوانیا SYLVANIA

اعلام خطر

بمصرف کنندگان لامپ گرد سیلوانیا

اغلب مردم بدون‌توجه **لامپهای گرد ۳۲ وات سیلوانیا** را بااستارتر وترانسفورماتور ٤۰ وات روشن‌میکنند که درنتیجه دوام‌آن کم شده وبزودی خراب میشود .

این‌شرکت که نماینده کارخانجات **سیلوانیا** میباشد برای لامپ‌های گرد ۳۲وات استارتروسرپیچ‌وترانسفورماتورمخصوص۳۲وات واردنموده است که تفاوت قیمتی باترانسفورماتور ٤۰ وات‌ندارد . بااستعمال ترانسفورماتور واستارتر ۳۲وات دوام‌لامپهای گردبیش از۶۰۰۰ ساعت خواهدبود.

موقع خرید متوجه علامت کارخانه طبق نمونه بالا باشید

شرکت سهامی تام ـ خیابان فردوسی کوی‌اتابك تلفن۳٤۳۰۱

آ ـ ۲۵۷۷٤ ٦ـ۲

اگهی حصر وراثت

بتاریخ ۲۲ر۸ر۳٤ آقای منوچهر وطن‌پور بشناسنامه ۳٦٦ حوزهٔ‌یك بابل باستناد‌یك‌برگ‌استشهادورونوشت‌شناسنامهٔ خودورونوشت‌خلاصهٔ مرگ‌متوفی‌درخواستی شمارهٔ ۳٤ر۲۳۹۳ داده‌براینکه مرحوم حسن‌وطن‌پور بشناسنامهٔ ۷٤۲ حوزهٔ‌یك بابل‌درتاریخ ۱۹ر۷ر۳٤ در طهران‌محل اقامت‌دائمی‌خود فوت شده وورثه‌منحصر حین‌الفوت عبارتند‌ازمتقاضی پسروفاطمه صادقی بشناسنامه ۲۵۲۸۹ زوجه دائمی وپریچهر وطن‌پور بشناسنامه۳۱ ومحترم وطن‌پوربشناسنامه ۷٤٤ دخترمتوفی‌پس‌از استماع گواهی گواهان مراتب ۳نوبت متوالی ماهی‌یك‌بار درروزنامه‌رسمی کشور شاهنشاهی ویکی‌از جراید کثیرالانتشار محلی‌آگهی میشود تاچنانچه نسبت‌باین درخواست‌اعتراض ویا وصیت‌نامه‌ازمتوفی نزد کسی‌باشدظرف ۳ماه ازتاریخ‌نشراولین آگهی‌بدادگاه تقدیم‌دارد والابااانقضاءمدت مقرروعدم وصول اعتراض برحسب تقاضا اقدام‌خواهدشد ونیز هروصیت‌نامه‌سوای رسمی‌وسری که بعدازآن موعدابرازشود ازدرجه‌اعتبار ساقط وبلااثر خواهدبود.

نوبت‌سوم ۱۱ر۱۱ر۳٤

دادرس شعبه‌یك بخش طهران

محمد رحیم زند

آ ـ ۱۹۲۳۹ ۳ـ۳

اگهی تجدید مناقصه

شرکت مصالح ساختمانی‌وابسته بسازمان برنامه سی‌وپنج‌قلم آهن‌آلات موردنیازکارخانه سیمان‌را ازطریق‌مناقصه خریداری‌مینماید •

داوطلبان شرکت درمناقصه بایدبامراجعه بدفترشرکت واقع درخیابان شاهرضا کوچه رامسر ودریافت صورت مشخصات‌آهن‌آلات ویك‌نسخه از شرایط مناقصه پیشنهادات خودرا تاآخرین ساعت‌اداری روزچهارشنبه نهم‌اسفند ۱۳۳٤ تسلیم‌اداره دفترنموده ورسید دریافت‌دارند•

پیشنهادات درساعت ده صبح فردای‌آن‌روز باز وقرائت خواهدشد•

شرکت سهامی مصالح ساختمانی

آ ـ ۲٦۰۳۸ ۱ـ۲

قابل توجه صاحبان زمینهای ناهموار

برای‌انجام هرگونه عمل‌تسطیح وخاکبرداری‌وپر کردن چاله‌هاباوسایل مکانیکی بتلفن ۳۷۰٦۹ مراجعه فرمائید •

آ ـ ۲٤۷۵۱ ۱ـ۳

حصر وراثت

درتاریخ۱۹ر٦ر۳٤بانولیلا یزدان پناه دخترجعبلی‌شناسنامه ۱۲۳۰ حوزه ۹ درخواست حصروراثت باین‌دادگاه تقدیم وتوضیح‌داده که خلیل‌یزدانی‌فرزندفرج‌الله شناسنامه٦۷۷ برغان‌درسال۱۳۲۳ درمحل اقامت‌دائمی‌خودبرغان‌فوت‌ووراث‌منحصرش عبارت بوده‌اند ازبانولیلا متقاضیه زوجه دائمی‌ویك پسربنام‌موسی یزدانی‌شناسنامه ٦۵۸ برغان که درسال۱۳۲۵ فوت‌نموده ووارث منحصرش‌عبارت ازلیلافوق‌الذکر مادرش‌پس‌ازوصول‌دادخواست‌وثبت‌بکلاسه ۱۷۱ـ۳٤ مدنی واستماع گواهی گواهان مراتب‌درسه‌نوبت‌ظرف‌سه‌ماه‌ماهی‌یکبار‌در روزنامه‌رسمی کشورشاهنشاهی‌ویك‌روزنامه کثیرالانتشار آگهی‌میشودتاهرکس‌واخواهی دارد درمدت مقرر‌نشرآگهی‌ازحق‌قانونی خود استفاده نماید پس از گذشتن مدت ورسیدن اعتراض گواهی‌صادر وهرگونه بیستنامه ابرازشودجزرسمی‌وسری ازدرجه اعتبارساقط است.

دادرس دادگاه کرج

علی اصغر پارسائی

نوبت سوم ۱۱ر۱۱ر۳٤

آ ـ ۱۹۱۵۹ ۳ـ۳

جدول کلمات متقاطع شماره ۲۵۰

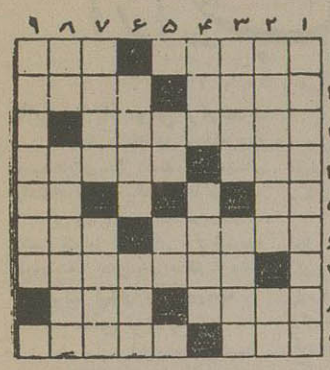

افقی : ۱ـ اسم یکی‌از شاهان ایران ـ میخ است ولی مشکل‌باین‌آسانی ازجا درآید ۲ ـ معجون آب و خاك ـ گیاهی است دارای دانه‌های ریزوسیاه ۳ـجنك معروفی که‌پنج‌قرن قبل‌از میلاد بین یونانیان‌وایرانیان در گرفت در نزدیکی این خلیج کوچك بوقوع‌پیوست ٤ـ هم‌آدم‌چنین میشود هم عدد ـ البته‌اگر آخرش‌کاملتر بود بیشتر دردمیآورد ۵ ـ ازشهرهای‌قدیم ـ ازعناصر اربعه ٦ـ پارچه ای که بر رغم‌ارزانی‌همیشه‌سپیددوست‌ـ کودکی ۷ـ ازشاهان آشور ۸ـ سرندارد که سرحمام باشد ـ درپایان هرعلمی می‌نشیندتا دانندهٔ‌آنرا معرفی کند ۹ ـ همیشه ـ جایش‌برسقف‌است ولی‌فقط‌در بنای ناتمام آنرامیتوان‌دید .

عمودی : ۱ـ شاید تن‌بشکل‌مارکند ولی کوزهر بهردشمن وکو مهره‌بهردوست؟ ۲ـ ازپرندگان گردن‌دراز ودرازمنقار ـ آن‌پرنده رادر کنار این‌بیابید۳ـ ازماهها ـ نسبت‌دوزن که‌یك‌شوهردارند ٤ـ دوستی‌وباری کردن‌ـ دوش ۵ـ غالبا برای‌تعیین‌فاصله بکار میبرند ـ حرف‌اضافه ٦ ـ بیماری‌خطرناك ووخشت‌آوری که‌ظاهرابابینی بیش‌ازسایر اعضاء دشمنی دارد ـ آب دهان ۷ ـ پارچه ابریشمی ـ زرشناس ۸ ـ اثر ـ محروم ازچراغ بدن ۹ ـ از غذاهای خیلی ایرانی .

حل جدول شماره ۲٤۹

افقی: ۱ مردم داری ۲ـ ینا ـ ماب ۳ـ بیلکون ـ ری ٤ ـ اخم ـ دفتین ۵ـ اخ ـ سل ـ ٦ـ یاجوج ـ سوا ۷ـ زر ـ بارکشی ۸ـ ازت ـ نیو ۹ـ شالیاپین •

عمودی : ۱ مونالیزا ۲ـ یخ ـ ارزش ـ ۳ ـ دیلماج ـ تا ٤ ـ مناك ـ خوب ۵ـ داود ـ جانی۷ـ نفس ـ ـ ریا ۷ـرب ـ تلسکوپ ـ یاری ـ وش ۹ـ بنوایان

محصولات زیبائی ویتامل

ویتامین«ف»دارد وپوست‌شمار اشفاف‌وزیبامیکند .

مغازه استارلایت خیابان شاه چهارراه یوسف‌آباد

آ ـ ۲۵۱۵۲ ٤ـ۱۵

آ ـ ۲۷۰۰۲

آگهی ازطرف شرکت‌سهامی ماشینهای کشاورزی ایران

چون روز شنبه۲۱ بهمن‌ماه ۳٤ ساعت‌نه‌صبح جلسه‌مجمع عمومی‌عادی شرکت دروزارت کشاورزی تشکیل‌میشود لذااز صاحبان سهام خواهشمنداست در روز ووقت مقرر طبق‌مقررات اساسنامه درمحل‌شرکت حضور بهمرسانند .

دستورجلسه:

۱ـ استماع گزارش هیئت‌مدیره وبازرسان شرکت .

۲ ـ تصویب‌ترازنامه سال ۳۳ ـ ۳۲ ـ و۳٤ ـ ۳۳

۳ ـ اتخاذ تصمیم‌نسبت بمشی‌آتیه شرکت و تصمیم نسبت بانحلال یا ابقاء شرکت

٤ ـ در صورت ابقاء شرکت تکمیل اعضاء هیئت مدیره و انتخابات بازرسان •

هیئت مدیره‌شرکت سهامی ماشینهای کشاورزی‌ایران

آ ـ ۲٦۰۲۸

بدین وسیله تشکرات قلبی خود را از انتصاب مهندس جناب ریاست کارخانه نساجی‌شاهی راباولیای امورسازمان برنامه وشرکت نساجی‌تقدیم‌میدارم.

ازطرف کارکنان کارخانه‌نساجی **سید ابوالحسن پیرزاده**

آ ـ ۲٦۰۷۸

آقایان پزشکان محترم

Vitamin "F99"

محصول کارخانه **دیوا سویس** که موارد درمانی آن برای آقایان پزشکان محترم معلوم است بصورت **آمپول ،قطره، پمادو کپسول** بمقدارکافی وارد ودر تمام داروخانه‌ها بفروش میرسد.

آ ـ ۲۵۹۸۸

تلمبه آب

بزرگترین مرکزفروش تلمبه‌های کشاورزی

چاه‌عمیق ـ صنعتی‌وغیره

شرکت سهامی تهران‌اروپ — **میدان فردوسی**

آ ـ ۲۱۳٤۹ ۲۰ـ۱٤

آ ـ ۲۵۹۸٤ ۱

از اینجا و آنجا

اقتباس از مطبوعات و خبرگزاری خارجی

با این سن زیاد موفق بفرار شدند

استکهلم ـ یك زن و شوهر تبعه روسیه شوروی بعداز ششصد میل راه‌پیمائی توانسته‌اند خودرا بکشورسوئد برسانند.

این زن و شوهر که هردوسنشان ازشصت متجاوز است برای فرار ازروسیه شوروی متحمل چنین سختی ومشقتی شده‌اند.

مرك پیشوای فاشیست های بریتانیا

مستر سنبسپرلینر پیشوای فاشیست های بریتانیا اخیراً در شهر گیلد فورد (انگلستان) سن ۷٦ سالگی درگذشت وی درسال ۱۹۳٦ مدت ششماه برای تعرض واهانت بدیهودیان درزندان افتاد وبمحض اینکه جنك اخیر آغاز گردید دولت بریتانیا اورا برای سه سال ونیم تحت نظر نگاهداشت.

منزل مردگان

شانگهای ـ چینی‌هارارسم براین است که هنگامیکه احساس کردندمرگشان نزدیك میشود، نقطه‌ای خارج ازشهر منتقل میگردند که بنام «منزل مردگان» موسوم است. دراین «منزل» عده‌ای راهب وروحانی سرمیبرند که درمقابل مبلغی ناچیز، بخدمت اینگونه اشخاص درمیآیند وتادم مرك برای آنان ازمزایای آن دنیا ومافیهاسخن میرانند.

خانواده های انگلیسی

لندن — درنتیجه تحقیقاتی که از وضع اجتماعی وخانوادگی مردم انگلستان بعمل آمده معلوم شده است که ۵۵ درصد خانواده های ممتاز باهم اختلاف شخصی دارند ولی درمقابل خانواده‌های فقیروبی بضاعت بی‌نهایت باهمدیگرروابط حسنه دارند وبمجردیکه وضع مالی آنان قدری بهبودیافت بصورت خانواده های درجه ۱ و ۲ درمیآیند؛ همچنین تحقیقات مزبوراین نتیجه راداده است که دختران پس از ازدواج سعی میکنند، درنزدیکی منزل مادرشان، سکونت اختیار نمایند.

نباید خانم را بخوری!

پاریس ـ افسری که سالها درمستعمرات فرانسه درافریقا خدمت کرده است چند روزپیش بپاریس انتقال یافت ودوستانش باقشارروی ضیافتی برپا کردند، این افسر ازخاطرات خودنقل میکرد که چطورتك وتنها بجنگلهای دست نخورده رفته وبا حیوانات وحشی روبرومیشدوشکارمیکرد وی درضمن گفت: روزی باخانمم بگردش رفتیم تصادفاخانم درجلوومن چندقدم دور ترازاودرحالیکه بافکاردوردرازی فرورفته بودم قدم برمیداشتم دفعتافریاداوراشنیدم ودیدم شیربزرگی درچندقدمی وی میباشد چون تفنگ همراه نداشتم و متاسفانه طپانچه‌ام نیزهمراه نبودبکلی هاج وواج ماندم وبالاخره روبشیر کرده درحالیکه سعی میکردم خونسردی خودرا حفظ کنم فریادزدم: نباید خانم مرابخوری، فهمیدی نباید اورابخوری!

خوشبختانه شیردورشدوبدینترتیب خانم من نجات یافت دراینوقت که افسر داستان خودراباتمام رساندخانمش بدرون آمد وشخصی که برای اولین بارببود خانم زشت وبراکریه‌المنظرمیدید و روبافسر کرده گفت: چرانگذاشتیدشیرخانمتان رابخورد؟

افسر آهسته گفت: براستش بخواهید نمیدانم، انسان گاهی درزندگی اشتباهاتی میکند که جبران ناپذیراست.

خدا شناس واقعی

پاریس ـ یکنفر که اخیراً ازقصبهٔ «الیام» واقع درفرانسه مراجعت کرده نقل میکند.

مدتها بود که باران نمیآمدومزارع اهالی خشك وپژمرده شده بود تا اینکه کشیش قصبه ازمردم دعوت کرد که کنار کوه گرد آیند تادعانموده تقاضا نمایند باران رحمت ببارد، من هم درآنروزبکنار کوه رفتم کشیش روی سنگی قرارگرفت وگفت:

ـ شماها بخداوند ایمان ندارید واورا نمیشناسید.

یکی ازاهالی گفت: پدرروحانی چرا ایمان نداریم، مگرنمی‌بینی که اینجاجمع شده‌ایم تاپروردگار دعانمائیم.

کشیش گفت: اگر واقعاً ایمان داشتید چترهمراه میاوردیدزیرا کسیکه خداشناس واقعی باشد خداوند دعای اورا اجابت خواهد نمود.

اگرشماهم باخدا بودید واطمینان داشتید که پروردگار احدیت تقاضای شمارا اجابت خواهد کرد چترمیآوردید تاوقتی باران آمدلباستان خیس نشود ومحفوظ بمانید.

جواب منتقد

الکساندرورلکات یکی ازمنتقدین خیلی معروف بود، روزی عده‌ای ازهنرمندان بوی گفتند که بهتر است درانتقاد آثار هنرمندان افراط ننموده اعتدال رامراعات کندزیرا هنرمندان دلسرد میشوند.

نامبرده گفت: حق باشماست اما انجام این کار ازعهدهٔ من ساخته نیست زیرامثلا اسکناسی دردست شماست که قلب میباشد ومن آنرا بشمایادآوری مینمایم آیادراین صورت مجبورم که یك اسکناس سالم نیز بدهم؟!

ساندویچ عشق

سیسیل ـ یکی از عاداتی که هنوز بین اهالی کوه‌نشین جزیره سیسیل شایع است اینستکه نو عروسان قبل از عروسی نام نامزدخودرا بصورت زیبائی روی حلوا شکری نوشته وآنرا درمیان قطعه نانی بصورت ساندویچ میگذارند وسپس آنرا میل میکنند.

این عمل بنظر آنها، عشق وعلاقه‌شان رانسبت بنامزدشان بیشترمیکند.

فرزند مطیع

لیسبون ـ دزدی رابدادگاه بردند. جرم اواین بود که شبانه میخواسته است یك مغازه راباز کند.

وی درمحضردادگاه بجرم خوداعتراف کردو گفت:

ـ آقای رئیس دادگاه! من بوصیت پدرمرحومم عمل کرده‌ام،

رئیس دادگاه ازاوپرسید:

ـ وصیت پدرت چه بود؟

ـ هیچ اوبمن وصیت کرد که بروم ویك مغازه باز کنم!

دستگاهیکه درتابستان خنك و درزمستان گرم میکند

واشنگتن ـ رویتر ـ یك کمپانی لباس درآمریکا موفق باختراع ماشین کوچکی شده که در داخل اپل کت قرار داده میشود تادرتابستان انسان راخنك و درزمستان گرم نگاهدارد.

این ماشین درا داره اختراعات واکتشافات آمریکارسما ثبت رسیده‌است.

برای آنکه مامورین شهربانی بیشتر بامردم تماس داشته باشند

اداره انتظامی وسرکلانتری شهربانی کل بمیدان سپه منتقل شد

اداره راهنمائی و رانندگی باداره کل راهنمائی تبدیل گردید

امورراهنمائی ورانندگی درکلیه شهرستانها یکنواخت خواهد شد

بطوریکه چند روز قبل باطلاع خوانندگان رساندیم اداره انتظامی وسرکلانتری شهربانی کل ازمحل خود واقع درعمارت شهربانی بمیدان سپه در محل سابق اداره راهنمائی و رانندگی منتقل گردید واداره راهنمائی ورانندگی بشهربانی کل نقل مکان نمود.

امروز آقای سرهنك پیکلری رئیس اداره سرکلانتری وانتظامی درمورد تغییرات واصلاحاتی که اخیرا دراداره مزبوربعمل آمده بخبرنگارما اظهارداشت: از چندی قبل بنابدستورتیمسارسرلشکر علوی‌مقدم رئیس کل شهربانی کمیسیونی باشرکت عده‌ای از روسای ادارات انتظامی و راهنمائی تشکیل گردید و در این کمیسیون تصمیم گرفته شد که برای رفاه‌حال مردم چه ازنظر انتظامی وچه ازنظر رانندگی مامورین بیشتر بامردم درتماس باشند بدین مناسبت اداره انتظامی ازمحل سابق خود بمیدان سپه تغییر مکان داد ولی شعبات تصادفات، مازجوئی (رسیدگی بتخلفات رانندگان) اجرائیات ـ علائم وچراغها و انتظامی درمحل سابق تحت نظر آقای سرهنك ساعت‌ساز بکارخود ادامه میدهند.

درمورد اقدامانی که ازطرف اداره انتظامی وسرکلانتری بعمل آمده باید گفت که ازامشب ۱۸ اکیپ سیار ازساعت ده شب تا ٦ صبح درکلیه نقاط شهر مشغول گشت خواهندشد.

این اکیپ‌ها ابتدا با اتومبیل جیپ که دراختیار هراکیپ هست بکلانتری های مربوط مراجعه وسپس پیاده بکلیه پاسبانان گشت هرمحل سرکشی وتعرفه‌های آنان را امضاخواهند کرد.

هراکیپ مرکب ازیك افسر ویك سرپاسبان ویك پاسبان خواهد بودوآنها حتی کلیه کوچه‌ها وپس کوچه‌های شهر را بازدید خواهند نمود.

اداره کل راهنمائی ورانندگی

بطوریکه اطلاع دادیم اداره راهنمائی ورانندگی تهران باداره کل راهنمائی و رانندگی تبدیل شده وبریاست آقای سرهنك انصاری درمحل سابق اداره انتظامی واقع در اداره کل شهربانی انجام وظیفه خواهدنمود.

آقای سرهنك انصاری دراین مورد بخبرنگارما اظهارداشت اداره راهنمائی وزرانندگی باسازمان جدیدی بنام راهنمائی کل ایران تشکیل گردیده وامور مربوط براهنمائی ورانندگی درتمام ایران زیرنظر این اداره قرار خواهد گرفت ودرآینده وضع راهنمائی ورانندگی درکلیه شهرستانها یکنواخت و مطابق اسلوب جدید خواهد شد.

جلد شناسنامه

برای حفظ شناسنامه خودوفامیلتان یك جلد شناسنامه خریداری ویك عمراین شناسنامه‌را محفوظ نگاهدارید.

شناسنامه که هرروز مورداحتیاج است بواسطه دستمالی فوری کثیف و پاره میشود و برای تعویض آن مشکلات فراوانی برای هرصاحب شناسنامه فراهم میآورد. ولی جلد شناسنامه پلاستیکی آنهارا برای یك عمر محفوظ نگاهمیدارد.

درتمام شهرستانها بنمایندگان این شرکت مراجعه فرمائید.

شرکت سهامی تحریرایران چهارراه لاله‌زاراسلامبول

تلفن ۳٦۲۲٤-۳٦۱۰۱

آ-۲۵۱٦٤ ۲-۱۰ آگهی شماع

عالیترین نوع منسوجات «رایون»

آ-۲۵۹٤٦ ۳-۱

تیمسار معظم سرلشکر علوی مقدم

ریاست محترم شهربانی کل کشور

امناء کنندگان زیراهالی وساکنین شهرری بدینوسیله مراتب امتنان و سپاسگذاری خودرا نسبت باتصاب سرکارسروان رضاشراره متصدی کلانتری شهرری که ازافسران شایسته وباکفایت وتحصیل کرده میباشند وسوابق خدمات ایشان در اهالی شهرری روشن وفراموش نشدنی است بحضورمحترم تقدیم وانتظاردارد بارعایت اصل تشویق خادمین مقررفرمایند ازاین افسرشریف خدمتگذار که درحفظ انتظامات حوزه شهرری وتامین رفاه وآسایش اهالی منتهای مجاهدت وکوشش رابعمل میآورد بنحومقتضی تقدیرشود.

جواد باقری ـ حاج صادق صادقی ـ حاج حسن کاشانی ـ حاج احمد کریمی ـ حاج عزیزالله صدرعضدی ـ تقی جهان تیغ ـ محمود هاشمی ـ محمود دربانی ـ مرتضی مرتضی قلی ـ حسن چایچی.

آ-۲٦۰۸۲

رفع سوء تفاهم

درشمارهٔ روزشنبه جریدهٔ شریفه کیهان وپست طهران راجع بنظام‌الدین انصاری خبری درج شده‌بود که بواسطه عدم انطباق باجریان امرتولیدالغاء شبهه‌ای درذهن خوانندگان محترم نموده که برای صیانت حیثیت خانوادگی وتوجه دستگاه قضائی بتوضیح ذیل مبادرت مینماید:

چندی قبل چندنفر ازاشخاص بدسابقه وشریر که نحوهٔ اعمال وکردار آنان نشان میدهد که از جانیان بالفطره میباشند بانظام‌الدین انصاری نسبت بملکی ازقراء اطراف معامله‌ای نموده وباآنکه باتزویر وتقلب بسر این جوان ساده‌لوح کلاه گذارده بودندبقصد فریب و اغفال مشار الیه و کلاهبرداری دیگربتمهید مقدماتی میپردازند که‌ما ارعاب وتخویف اوبوسائل ناجوانمردانه وتظاهراتی که مخصوص همین‌ارازل واوباش میباشد وی‌را مورد ایذاء واذیت قرارداده وبالاخره این‌جوان نادان‌را باتشبیثات آمروئی وادار مینمایند که‌بمحلی درخارج شهررفته وحساب‌خودرا تسویه نمایند نظام‌الدین ساده‌لوح بدون اینکه بکسی اطلاع‌بدهد وبااولیای خودمشورت کرده ومطالب‌را درمیان بگذاردبمنظور اسکات‌نامبردگان ورفع‌شرارت آنهاوهمچنین ازبیم‌تهدیدات وخطرات احتمالی‌دعوت کاذبانهٔ آنان‌را اجابت‌وبایکی ازبستگان‌خودنام عبدالکریم ادیب‌بمعیت اوباش‌مزبور وبناشکیف آنهابسمت ازگل وجادهٔ لواسانات حرکت مینماید دربین‌راه جنایت پیشه‌گان که‌قبلا مست ولایعقل بوده‌اند بماشین جناب آقای دکتر (ن) تصادف وراهرا برمعزی الیه گرفته باعملیات وحشیانه که منحصر باین‌قبیل افراد جنایت‌کار وخبیث‌است مزاحمتی‌فراهم میسازند که‌در نتیجه مداخلهٔ نظام‌الدین وعبدالکریم بحمایت‌ازجناب دکتروخانم‌محترمهٔ ایشان ازارتکاب‌هرگونه‌قصد ناجوانمردانه‌ای جلوگیری میشودچون اینجانب بتقوای اجتماعی وعدالت پروری تیمسارسرتیپ بختیارفرماندار معظم‌نظامی وجناب آقای ولی‌زادهٔ انصاری‌دادستان محترم‌طهران اعتمادواعتقاد راسخ‌داشته واین‌فرزندان صالح‌ورشید وطن‌راحافظ وحارس‌حیثیت هموطنان عزیز میدانم تردیدی ندارم که‌سزای مرتکبین قضیه بنحو احسن داده خواهدشد واین‌دونفر جوان ساده‌لوح ونادان (نظام‌الدین وعبدالکریم) که‌دردام چندنفر شیاد وسارقین نوامیس مردم افتاده‌اند از اتهامات منتسبه برائت حاصل نموده وبرای آنان اعادهٔ حیثیت خواهد شد والا خداوند متعال‌را گواه میگیرم که‌اینجانب باهرنوع‌خطاوزللی ازناحیه هرکس ولوازنزدیکترین بستگانم‌مخالف بوده‌وراضی‌بهتك حرمت‌احدی بالاخص مردشرافتمندی مثل‌جناب آقای دکتر(ن) نبوده ونیستم وهرایض فوق که عین حقیقت است صرفا بمنظور هرگونه شبهه وبرای تشحیذ اذهان عموم‌بویژه قضاتحقیق میباشد رجاء واثق‌دارم جناب‌دکتر هم‌این‌حقایق رادرمحضر بازپرس تائید خواهندفرمود.

ز-انصاری

آ-۲٤۲٦۵

مراسم عید بادوتومان

دوتومان بدهید صدتبریك طلائی بهرعبارتی که میخواهید بااسم‌وآدرس خودتان چاپ کنید ـ فراموش نشودکارت ویزیت‌هم ازلوازم اولیه‌عیداست ـ امسال ازحیث تنوع وزیبائی کارتها وچاپخانه بنفشه هنگامه کرده‌است.

آ-۲٤٦۳۱ ۲-۲ نشانی آخرامیریه

باطلاع داروخانه‌های محترم کشور میرساند

مرکزفروش و پخش محصولات لامراتوار دارو سازی لیرو تجارتخانه شریعتی تهران ناصرخسرو سرای اخوت‌میباشد

تلفن ۵۰۵۹۹ جزئی عمده‌فروشیهای معتبر

آ-۲۵۳۸۷ ٤-٤

اولین کلاس مخصوص تعلیم گلسازی

دارای امتیاز رسمی از وزارت فرهنگ

نشانی چهارراه‌شاه‌نشینو گلسازی فردوسی آ-۲۵۰۲٤ ٤-۳۰

تلمبه فوگل رقیب ندارد

آ-۲۰۱۲٤ ۲۰-۱۵

اثر: آنماری سلینکو — ـ٤۷ـ — ترجمه: ایرج پزشك‌زاد

دزیره

عروس فرانسه

ناگهان ازخواب بیدارشدم حس کردم یکنفر مرا ازجا بلند کرد و بطرف اطاقم برد. پشت میز خوابم برده بود. سردوشیهای ژان بانیست صورتم را میخراشاند خواب‌آلوده زیرلب گفتم:

ـ پیش دوست‌مهربانت رفته بودی. من خیلی غصه خوردم.

ـ رفته‌بودم ایرا، دخترجان، وتنها بودم. دلم میخواست موزیك بشنوم بعدکالسکه‌را بخانه فرستادم وخودم پیاده آمدم.

ـ من ترا خیلی‌دوست‌دارم ژان‌بانیست. وسخت‌ناخوش‌هستم. سرما خورده‌ام وگلویم دردمیکند ونمیتوانم درمراسم تاجگذاری شرکت کنم.

ـ من ازجانب‌تو ازامپراطورمعذرت‌خواهم‌خواست..

وبعداز کمی‌مکث اضافه کرد:

ـ تو هیچوقت نباید فراموش کنی که خیلی دوستت دارم، دخترجان. میشنوی یا خوابی؟

ـ خواب میبینم ژان‌بانیست. راستی‌بگوببینم وقتی‌یکنفرروی‌زخمی که مدتهااست جوش‌خورده وجایش صاف‌شده نمك بپاشدچه‌باید کرد؟

ـ بایدبریش آن آدم‌خندید، دزیره!

ـ پس من بریش اومیخندم...

ـ اعلیحضرت ... پیر، سورمر، مامور کرده‌است که ازخانم مارشال‌عیادت کنم‌وخوشوقتم که میتوانم بامپراطورخبربدهم که کسالت شمابرطرف شده‌است خانم..

من بانگرانی گفتم:

ـ اماد کتر، من هنوزخیلی‌ضعیف هستم.

دکتر کورویزارابروهارابالا گرفت.

ـ خانم، من بعنوان طبیب میتوانم بشمااطمینان بدهم که وضع مزاجی شماآنقدر خوب هست که بتوانیددستمال امپراطریس رادرمراسم تاجگذاری حمل کنیدودوباره سر خم کردوباقیافه جدی گفت:

ـ برای اینکه‌امپراطوردستورات اکید ودقیقی‌بمن داده‌است.

من آب دهن رافرو دادم. فکر کردم که ناپلئون میتواند بایك گردش قلم‌روی کاغذژان بانیست راخرد کند وغیرازتمکین چاره‌ای نیست. زیرلب گفتم:

ـ اگرشما صلاح‌میدانید، من حرفی ندارم.

دکتر «کورویزار» روی‌دست من‌خم شدو گفت:

ـ من‌صلاح میدانم‌و توصیه میکنم که‌حتما درمراسم تاجگذاری حاضرشوید.

بعد کیفش رابرداشت‌و ازاطاق خارج شد. بعداز ظهر، «لوروا» خیاط، لباس صورتی کمرنك وپرسفید شترمرغ راکه باید بزلف‌نزنم تحویل داد. ساعت‌شش‌باشنیدن صدای‌توپ ازجا پریدم. این‌صداها شیشه‌های پنجره‌مرامیلرزاند. بآشپزخانه دویدم واز فرنان علت‌شلیك توپ‌را پرسیدم. فرنان‌درحالیکه‌مشغول تمیز کردن وجلادادن‌شمشیر ژان‌بانیست بودجواب داد:

ـ ازحالا تاصف‌شب‌ساعتی یکبارتوپ شلیك‌میشودوتمام‌پرندها راچراغانی‌خواهند کرد. بایداوسکار رابپریم چراغانی‌را تماشا کند.

گفتم:

ـ خیلی‌برف میآید وبچه امروز صبح سرفه میکرد.

دوباره باطاق بچه‌رفتم. کنارپنجره‌نشستم واوسکاررا روی‌زانویم نشاندم. هواتاریك شده‌بود اماچراغ روشن‌نکردم. من‌و اوسکار قطعات برف را که درنور فانوس بزرگ‌جلوی خانه‌رقصیدند تماشامیکردیم. باو گفتم:

بقیه در صفحه یازدهم

فصل نوزدهم

پاریس، روزتاجگذاری ناپلئون

(۲ دسامبر ۱۸۰۴)

مراسم تاجگذاری نامزدسابق من‌باجلال وشکوه برگذارشد. وقتی ناپلئون باتاج طلای سنگین‌خود برتخت‌نشست نگاههای ماباهم تلاقی کرد. من تقریبا تمام مدتی که امپراطریس جلوی محراب‌بود پشت‌سراواستاده بودم ویك کوسن مخمل که‌دستمال‌دانتل اوروی آن قرارداشت بدست‌داشتم. زیرانقشه‌ایکه کشیده بودم‌نقش برآب شد. ژان بانیست بعدازصحبت آنشب برئیس‌تشریفات اطلاع‌داد که من‌براثریك تب شدید نمیتوانم درمراسم شرکت کنم. این عذربرای «دیرئو» قابل‌قبول‌نبود، زیراسایرزنهای مارشالها، حتی‌اگردر بسترمرگ بودندبرای شرکت‌درمراسم «نوتردام» ازجابلندمیشدند. پرسید که آیامن‌میتوانم سعی کنم علیرغم کسالت درمراسم حاضرشوم.

ژان‌بانیست‌جواب‌داد: «زن‌من! اگربایدبقدری‌عطسه‌میکند که کسی‌صدای‌اورکه‌رانخواهدشنید.»

من‌تمام روزدرتختخواب ماندم. نزدیك ظهر، ژولی که خبرکسالت ناگهانی مرا شنیده بودسراسیمه بدیدنم‌آمد ویك فنجان‌بزرگ شیر گرم وعسل‌بمن‌خوراند. شیروعسل خیلی خوشمزه‌بود ومن‌حتی جرئت‌نکردم باوبگویم که هیچ‌مرضی ندارم.

دیروزصبح ازخوابیدن درتختخواب خسته شدم. لباس پوشیدم وباطاق بچه رفتم. من واوسکارسریك عروسك رانشریح کردیم میخواستیم ببینیم توی آن چیست. بعد از شکافتن دیدیم که محتوی‌آن چیزی جزخاك اره نیست‌ولی‌وقتی‌متوجه شدیم که خاك اره درتمام اطاق پخش شده است باعجله شروع بپاك کردن کف اطاق کردیم. برای اینکه من واوسکارهردو ازماری که سال سال نسبت بماسختگیرترمیشودخیلی میترسیم.

ناگهان در بازشد و فرنان ورودطبیب مخصوص ناپلئون را اعلام کرد وقبل از اینکه فرصت پیداکنم باو دستور بدهم دکتر را بسالن ببرد باو اشاره کرد که وارد شود.

دکتر «کورویزار» کیف خودرا روی زمین [illegible] اوسکار گذاشت وبا کمال ادب دربرابرمن خم شد:

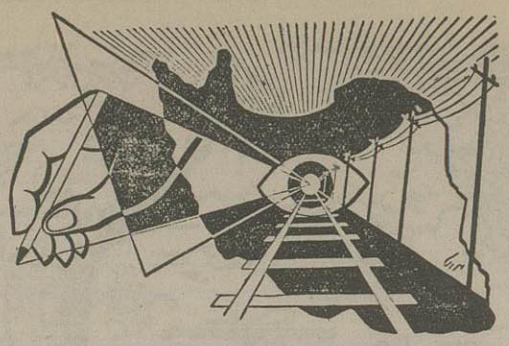

اخبار شهرستانها

راه بوشهر ـ بشیراز در مخاطره است

قسمتی از «پل آبکینه» که تنها وسیله ارتباط بین بوشهر ـ کازرون وشیراز است خراب شده و احتمال میرود که اگر جلوی انهدام آن گرفته نشود ، بیکباره فروریزد وراه شیراز ـ بوشهر مسدود گردد.

درصورت انهدام این پل امور اقتصادی وآمد ورفت مردم بنادر جنوب بکلی معطل ومتوقف خواهد ماند.

رودخانه عظیم هراز از شدت سرما یخ بسته است

ماهیها در انبوه یخ خشك شده‌اند وبچه‌ها در روی یخها صرصره بازی میکنند

دراواخر هفتهٔ گذشته واوایل هفته جاری ، سرمای شدیدی لاریجان ودهات اطراف رافرا گرفت وشدت یخبندان بقدری بود که رودخانه عظیم هراز ، دربعضی نقاط یخ بست وتاعمق زیادی یخبندان شده وماهی‌های رودخانه تلف گشته‌اند. بچه‌های دهات بائیجان واطراف لاریجان ، درحالیکه تخته‌های کوچکی بکف پای خود بسته از روی رودخانهٔ عظیم مزبور گذشته وآمدورفت مردم نیز کم وبیش بآنطرف رودخانه بااین وسیله صورت میگیرد . شدت سرما هنوز بحال خود باقیست وچون از دوروز باینطرف مجددا بارندگی برف شروع شده گمان نمیرود یخبندان رودخانهٔ مزبور برطرف گردد. راه تهران ـ لاریجان نیز پس از گردنهٔ آبعلی بسته شده وتراکم برف بی‌اندازه زیاد است .

مه غلیظ

مخبر ما ازملایر گزارش میدهد که چند شب پیش، مه غلیظی، سرتاسر شهر را فرا گرفت. شدت مه بحدی بود که دیدن جلوی پاهم میسر نبود.

بازهم جسم نورانی

خبرنگار ما از ابهر می‌نویسد روز سه‌شنبه هفته گذشته جسمی نورانی که دارای دنباله‌ای هم بود از سمت غرب شهر درآسمان نمودارشد وپس ازآنکه مدتی درآسمان شهر توقف داشت بسمت مشرق حرکت کرد وازنظر ناپدید گشت:

خبرنگار ما از محلات نیز اطلاع میدهد که یك جسم مخروطی شکل بفاصلهٔ دوهزارمتری دردونوبت درآسمان محلات نمودار شد وپس ازمدتی ازنظرها ناپدید گشت .

پرده‌برداری از مجسمه شاهنشاه بتاخیر افتاد

خبرنگار ما از ملایر اطلاع میدهد که علت سرمای شدید و یخبندان، پرده‌برداری ازمجسمه اعلیحضرت همایونی که قراربود چندروزپیش انجام گیرد بتأخیر افتاده است.

فعلا نیز بارندگی برف مجددا شروع شده.

درپاساژ کازرونی حریق مدهشی روی داد

وچند مغازه آتش گرفت وخساراتی بار آورد

یکی ازمغازه‌ها پس‌ازخاموش شدن آتش — فعالیت مأمورین برای اطفاء حریق

خبرنگار ما ازاصفهان گزارش میدهد: مقارن ظهر پریروز ، حریق مدهشی در پاساژ کازرونی روی داد که درنتیجه سه مغازهٔ نانوائی ، مبل‌سازی ومغازهٔ آبکاری فلزات طعمهٔ حریق شدمدت چهارساعت ادامه داشت وجدیت رئیس شهربانی ومأمورین انتظامی باعث شد که ازسرایت حریق بخانه‌ها ومغازه‌های مجاورجلوگیری گردد بقراراطلاع ، حریق ازمغازه آبکاری فلزات سرایت کرده‌است. پاساژمزبور درچهارباغ اصفهان واقع است ومغازهٔ های بسیاری دراطراف آن ازجمله شعبهٔ فروش کالای وطن وجود دارد واگرمجاهدت مأمورین نبود، حریق دامنه‌پیدا میکرد وخسارات هنگفتی واردمیآورد. خسارت وارده درحدود پنجاه‌هزارریال میشود.

الحاق سازمان بهداشتی اصل چهار به بهداری استان

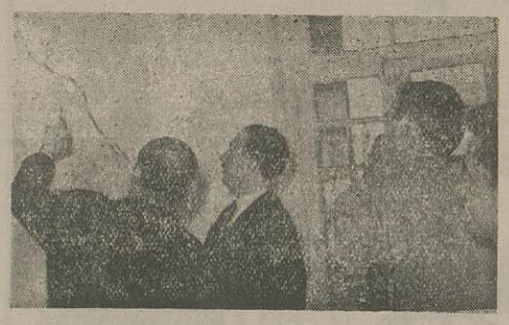

آقای جعفری استاندار گیلان در روی نقشه حوزه فعالیت سازمان بهداشت را ملاحظه میکند

خبرنگار ما از رشت مینویسد: چندروز قبل درسازمان بهداشت اصل چهار مجلسی برپا شده بود که طبق دعوت قبلی آقایان جعفری استاندار ـ فرمانده تیپ آقای دکتر دیلمی رئیس بهداری استان وآقای گودز رئیس اصل چهار حضور داشتند ابتدا آقای دکتر دیلمی موضوع الحاق سازمان بهداشتی اصل چهار را ببهداری استان بیان نمود وبعد آقایان جعفری و گودز درباره خدمات بهداشتی اصل چهار واهمیت بهداشت مطالب مؤثری بیان نمودند وازاینکه این سازمان ببهداری استان ملحق شده اظهار خوشوقتی کردند بعد بوسیله یکی از مهندسین فنی اصل چهار نسبت بحفر چاه وتعبیه چندمستراح دردهات اطراف لاهیجان مطالبی بیان کرد وگفت هنوز اول کارماست وبزودی این نقشه‌ها برای دهات دیگر ادامه خواهد یافت .

ورزش در شهرستانها

اهواز ـ درمسابقات فوتبال آموزشگاه های اهواز، دبیرستان خسرو دانشسرای مقدماتی برنده شدند.

تبریز ـ سازمان پیش آهنگی آموزشگاههای پسران تبریز تشکیل وتصمیماتی اتخاذ شد.

شهرضا ـ مسابقات دوصحرانوردی ۳ کیلومتر انجام وآقایان صانعی، کلابی، خسروبان نفرات اول ودوم وسوم شدند. دردورهٔ دوم ٤ کیلومتر آقایان انصاری، صادقی، صفی، میرشفیعی نفرات برنده شناخته شدند.

ساری ـ مسابقهٔ دوصحرا نوردی انجام ودردورهٔ اول بمسافت ۲ کیلو آقایان حیدری، مخلص، دانتیسم، غلامپور ومحمد رضافرامرزی درمسافت سه کیلومتر آقایان میرعمادی ، جفتائی، سروری، شیرزادی حاج کردی ورضا خاوری بترتیب برنده شناخته شدند.

دزدی از خانه خدا

خبرنگار از بهشهر گزارش میدهد: روزجمعه هفته پیش دزدی وارد مسجد قتلگاه شد ویك قالی بزرك را بسرقت برد.

سرقت مزبور توجه مامورین شهربانی وآگاهی را بخود جلب کرد وپس از تجسس مختصری دزد را باقالی درزیر پل چند کیلو متری بهشهر پیدا کردند

سارق بازداشت وقالی را بمسجد مسترد داشتند.

تیرهای تلگراف پوسیده و بیم قطع ارتباط میرود

بیش از چندسالست که خطوط تلگرافی حوزه گرگان تعمیر اساسی نشده وبواسطه رطوبت هوای این منطقه اکثر تیرهای تلگرافی پوسیده شده است.

باوضع فعلی بیم آن میرود که باوزیدن طوفان وباد شدیدی کلیه تیرهای تلگرافی خوابیده وارتباط تلگرافی این منطقه بکلی قطع شود.

تقاضای اهالی اینست که وزارت پست و تلگراف واداره خطوط هرچه زودتر نسبت بتعویق تیرها و تعمیرات اساسی آن اقدام فوری مبذول دارد.

جشن تاسیس دفتر نمایندگی وخبرنگاری اطلاعات

چندروز پیش ، بمناسبت تاسیس دفتر نمایندگی وخبرنگاری روزنامه «اطلاعات» دربهشهر ونصب تابلوی آن مجلس جشنی برپابود که آقایان فرماندار ، روسای ادارات وعده‌ای ازمعاریف وبازرگانان درآن حضور داشتند .

ابتدا آقای محمدعلی تندری نماینده وخبرنگار روزنامه اطلاعات دربهشهر ازحضور آقایان روسای ادارات ومعاریف اظهارتشکر کردوسپس آقای خاوری فرماندار بهشهر ، رشته سخن را بدست گرفت واز اهمیت قلم ومطبوعات سخن راند وخدمات روزنامه اطلاعات را درنشر وبسط وتوسعه افکار ستود . مجلس جشن باشکوه وجوه خاصی درمیان ابراز احساسات مردم خاتمه یافت.

وضع نامطلوب پست

مدتیست پست این شهرستان صورت نامطلوبی درآمد ونامه‌های مردم بموقع بدست آنان نمیرسد. مثلا کلیه مرسولات پستی راازاهواز بمقصد شوشتر بوسیلهٔ کامیون حامل بست مسجد سلیمان حمل ودرمحلی موسوم به دوراه واقع در ۲٤ کیلومتری شوشتر تحویل متصدیان پست شوشتر میدهند وآن‌ها با یکدستگاه اتومبیل قراضه ، مرسولات پستی را بشوشتر انتقال میدهند که اغلب خارج از وقت اداری بشهر میرسد و با النتیجه توزیع آن با اشکال مواجه می گردد .

یك تانکر نفت ازدوهزارمتر ارتفاع بتهٔ دره سقوط کرد

دونفر بهلاکت رسیدند وسه نفر بسختی مجروح شدند

چندروز پیش یك دستگاه تانکر مخصوص حمل نفت و بنزین ، بین جادهٔ بوشهر ـ شیراز ، براثر خرابی راه بقعر دره سقوط کرد ومتلاشی شد .

این سقوط در کتل « رودك » صورت گرفته وعمق دره مزبور بالغ بردوهزار متراست و ازمرتفع ترین کوه های جنوب است .

درنتیجه این سقوط دونفر ازسرنشینان کامیون نفتکش آناً فوت کردند وحال سه نفر دیگر وخیم است.

یکی ازاعضای فعال حزب منحلهٔ توده دستگیر شد

بادستگیری این شخص اسناد ومدارك مهمی بدست مأمورین انتظامی افتاد

سه سال پیش، «جلاب زایق» عضو فعال وسرسخت حزب منحله توده، چون هوارا پس دید ومخاطره‌ای رابرای خود احساس کرد، ازراه بنادر کوچك جنوب بایك موتورلنجی خودرا بکویت رسانید ومدتها درآن صفحات و حدود عربستان مشغول زندگی بود. وی یك چاقوکش حرفه‌ای حزب توده بوده وبارها درمواقع لزوم مأموریت خودرا بنفع آن دستگاه انجام داده است. اماچندی پیش، عزم ایران کرد وخودرا باهوازرسانید، ولی هنوز وارددروازهٔ اهواز نشده بود که بوسیلهٔ مأمورین انتظامی دستگیر شد وبازجوئی ازوی آغاز گشت. درتحقیقاتی که ازمشارالیه بعمل آمده اسامی همقطاران خودرا فاش کرده واسناد گرانبهائی دراختیار مقامات انتظامی گذاشته است.

ترمیم خرابیهای برف وباران

خبرنگار ما ازنهاوند اطلاع می‌دهد: براثر نزول برفهای سنگین اخیر سیم‌های برق وتلفن پاره شده بود وچون اهالی ناراحت بودند با دستور موکد کفیل شهرداری پارکی سیم ها شد و مرمت مجددا جریان برق وصل گشت و برای وصل سیم‌های تلفن نیز فعالیت ادامه دارد .

نیم دبیرستان بندرپهلوی درمسابقه والیبال برنده شد

ازبندرپهلوی مینویسند :مسابقه والیبال بین تیم دبیرستانهای دخترانه رشت وبندرپهلوی انجام ودرنتیجه تیم بندرپهلوی برنده شناخته شد تصویر بالا هنگام انجام مسابقه را نشان میدهد

شرکت تعاونی کارگران تشکیل شد

هفته پیش، کلیه مدیران کارخانه های یزد بدعوت آقای جهانسوز فرماندار یزد، در دفتر فرمانداری حضور بهمرسانیدند. ابتدا آقای فرماندار شرحی درخصوص فوائد تشکیل شرکت تعاونی وتأثیر آن دربهبود وضع کارگران ایراد کرد وآنانرا متوجه نتایج مفید این اقدام گردانیدند. درنتیجه مدیران و کارفرمایان فی‌المجلس تعهد کردند که برای کمك بکارگران درمورد تأمین سرمایهٔ شرکت سیصد ریال از هرسهم ششصد ریالی کارگران را بپردازند و کارگران هرماه فقط ۲۵ ریال باقساط ۱۲ ماهه آنرا مستهلك سازند. بلافاصله ازطرف ادارهٔ کار بنمایندگان کارگران اطلاع داده شد که نسبت بانتخاب هیئت مؤسس اقدام کنند .

دوبسته دیگر از اثاثیه هیئت پارلمانی پیداشد

خبرنگار ما ازبندرپهلوی گزارش میدهد: براثرجدیت مامورین شهربانی بندرپهلوی دوبسته دیگر از اثاثیه هیئت پارلمانی ایران که هنگام بازگشت ازشوروی درکشتی الماس مفقود شده بود پیدا شد وبوسیله یك مخصوصی برای تسلیم صاحبانش بتهران ارسال گشت.

خلاصه اخبار شهرستانها

شهری ـ روزهفتم بهمن انجمن دهستار غارشرقی در بخشداری تشکیل شد وآقایان عیسی محبوبی بسمت رئیس ، حبیب‌الله بختیاری بسمت حسابدار وقلیخانی بسمت صندوقدار انتخاب شدند .

گرگان — اداره قندوشکرعلی آباد گرگان در تعقیب خبر مندرجه روز ۲۸ دی ماه اطلاع میدهد درشهر یك کیلو ونیم ودر قراء اطراف یك کیلو قندوشکر توزیع شده است .

شوشتر — پل متحرکی که بدستور آقای نجم‌الملك استاندار خوزستان ازطرف شرکت ملی نفت بشهرداری فروخته شده بود وارد شد وبزودی روی رودخانه «شطیط» نصب خواهد شد.

زابل ـ آقای سرهنگ طباطبائی برای امتحان افراد باسواد گروهان ژاندارمری واردشد وپس ازانجام امتحانات وسرکشی پاسگاههای ژاندارمری مراجعت نموده.

زاهدان — آقای مهران استاندار بلوچستان وسیستان که برای رسیدگی بامور شهر زابل رفته بود مراجعت کرد.

شوشتر — تاکنون ابلاغهای تبدیل رتبهٔ کمك آموزگاران آموزگاری و آموزگاران بدبیری که مدتی است از تصویب آن گذشته بحوزهٔ فرهنگ ابلاغ نشده است .

بازهم دانش‌آموز دیگری باتریاك خودرا مسموم کرد

متعاقب خودکشی آقای منصوری دانش‌آموز سال پنجم دبیرستان کاشان، بازهم دانش‌آموز دیگری بوسیلهٔ تریاك خودرا مسموم کرد ولی براثر معالجهٔ فوری ازمرگ نجات یافت .

وی محمد کاشانیان نام دارد ودر کلاس سوم دبیرستان پهلوی تحصیل می کند . این اقدام خودکشی‌های پیاپی، اثر بسیار نامطلوبی درروحیهٔ مردم باقی گذاشته وشایسته است که مسئولین امر، خاصه اولیای فرهنگ نسبت بدرك وکشف علت خودکشی محصلین اقدام جدی واساسی مبذول دارند.

ـ۲۰۵ـ گیتادختر کولی

بدیهی است دیگر دیکتاتوری پرولتاریات وجود نداشت زیرا مردم باتکاء نیروی بوکامبو آنان راازبین برده بودند وحکومتهای مختلف جانشین آن شده بود. ودرست مانند فردی که ازکابوس وحشتناکی بیدارشود همه درچنین حالی بسر میبردند ولی مصیبت جنگ تنها درخود جنگ نیست بلکه مصیبت اصلی در پایان آن ودرعواقب آن است.

خرابیها و امراض و فقر که زاده جنگ است دامنگیر میشود وغالب و مغلوب رادر خود میغلطاند.

افسران کشور بوکامبو برفرازاین خرابه‌های وحشت مدتها در جستجوی گولاش بودند و اورا نیافتند .

درکشور باسو وسایر ممالك سلایقی نیز روسا یکایك بوسیله افراد خودقتل عام شدند و از بین رفتند .

بحرانهای اقتصادی وسیاسی همه جارا گرفت و کشوربوکامبو نیز که خودرا فاتح میدانست باآن مواجه گردید و افراد خودرا فراخواند وتنها کشوری که توانست ازاین بدبختیهای بعدی خودرا مصون نگاه بدارد کشور دیانا بود.

زیرا تجربه او و گولاش وباددداشتهای نیلاتسا بزرگترین موهبت برای آنان گردید چه بجای تجدید حکومت باصلاح معایب ومفاسد پرداختند ولی در کشوربوکامبو ناگهان عدم رضایت مردم ازاینکه ثروت آنان درهمه جای دنیا بمصرف توپ وگلوله وآلات ناریه رسید وبالاخره خرج جنگ شد عصیانی گشتند وبعلت اینکه اگر از ممالك سلایقی درخواست غرامت نمایند فقر عمومی وطغیان بوجود آورده ونقض غرض خواهد شد چیزی نگرفتند وبممالکی نیز که قرض داده بودند وصول میسر نبود دولت موردملامت واقع شد ودولت وسیاست دیگری بوجود آمد ودرهمین اوان بود که در کشور دیانا خبرورود گولاش اعلام گردید وچیزی نگذشت که جشن عروسی دیانا بااوبرپاو ازسراسر جهان هیئتهای بزرك برای شرکت درمراسم حضور یافتند ولی علاوه برهمه این افراد یك فرد دیگری نیز در این جشن حضور داشت که چند نفر نیز مراقب او بودند و اوسینیور نیلاتسا یا راهب معروف (اسلوناسالواتا) بود

گولاش باوعلاقه داشت وبهترین ایام جوانی خودرا با اوگذرانیده بود بفکراو و قدرت او اعتقاد داشت میخواست ازتحولاتی که دراوشروع شده است باخبر گردد واگر میتواند بنجات او برخیزد . ولی متصدیان بیمارستان باو گفته بودند نیلاتسا وجودی است که همه چیز خودرا ازدست داده است واگر اندك آزادی بیابد بخوردن اعضاء بدن خودمیپردازد اوفردی نیست که فعلا ارزش حضور در محافل داشته باشد معذلك دربرابر اصرار ملکه وگولاش اورادرهمان کیفیتی که دستهایش درزنجیر ودور گردنش نیز حلقه آهنی قرار گرفته بود که نتواند دست وپای خودرا بدندان کشد باچهار نفر پرستار آشنا برفتار بادیوانگان بکشوردیانا فرستادند وبدیهی است بهمین کیفیت دربرابر دیانا و گولاش ظاهر شد !

ملاقات نیلاتسا بادیانا و گولاش

وقتی نیلاتسا راازدارالمجانین جزائربیرون آوردند اوهمه چیزرامتغیر یافت وهنگامیکه او را درطیاره جادادند وچهار نفر پرستارنیز درمعیت اوحرکت کردند برتعجب اوافزوده گردید. اوپس از

شبهای فلورانس

-٦٣-

ناگهان وانینا پرسید:

– فرانت، چه‌وقت میخواهید باین جنگی که ایتالیا را از هم پاشیده خاتمه دهید؟ آیا میدانید امروز من از میلان نامه‌ای دریافت داشته‌ام که نویسنده آن استادلئوناردو اوینچی است وی دراین نامه بمن نوشته که شماتنها کسی هستید که میتوانید به‌دوران جنگ وخونریزی درایتالیا خاتمه‌دهید.

– داوینچی‌جوان فهمیده‌ایست. آیا نقاش نیست؟

– چرا. اونقاش، فیلسوف، دانشمند، زرگر، فیزیك دان و ریاضی‌دان نابغه‌ای است.

وی‌هربار ازشما صحبت کرده نتوانسته ازتمجید وتعریف‌خودداری کند. اماهمیشه براین‌امر تأسف خورده که شماچرا حاضر نمی‌شوید بافلورانس صلح کنید وبعقیده اواگرشما بافلورانس جنگیدرا متارکه کنید، نه‌تنها فلورانس بلکه‌سایر شهرهای ایتالیا نیز از فلورانس تبعیت خواهند کرد وشما برامپراطوری که ازکوههای آلپ تا سواحل‌جنوبی ایتالیا ادامه دارد فرمانروائی‌خواهید کرد.

فرانت به‌آرامی گفت:

– واینا، وانینا، آیااین‌سخنان‌را لوران دومدیسی بشما یاد نداده که بمن‌بگوئید؟

وانینا بالحنی‌تحقیرآمیز که بهیچوجه مصنوعی‌بودن آن‌برای‌فرانت روشن نبود گفت:

–آه، فرانت، عالیجناب مدیسی برای‌من چه‌ارزشی‌دارد؟ تنها چیزی که موردتوجه منست عظمت افتخارشماست.

آری، چقدر شیرین است که انسان محبوب فرمانروای سراسر ایتالیا باشد. می‌بینید که من دراینجا منافع خودرا بر منافع لوران دو مدیسی ترجیح میدهم.

فرانت که ازخوشحالی وانینارا درآغوش گرفته‌بود گفت:

– محبوب من، آنچه گفتید تکرار کنید. فرمانروای‌سراسرایتالیا!

– آری، فرانت، شمادارای‌محاسن‌بسیارهستید امااگرفرمانروای سراسر ایتالیابودید بیشترمن‌شمارا دوست‌میداشتم.

زن‌جوان درحالیکه این‌سخنان‌را برزبان میآورد دردل‌میگفت:

«خداوندا ازاین‌دروغی که میگویم مرابیخش. تومیدانی که من بخاطر حفظ‌امنیت مردم وطنم فلورانس وبخاطرمحبت‌های لوران دومدیسی‌مجبوربگفتن چنین‌دروغی‌شده‌ام.»

فرانت گفت:

– وانینا، من‌سعی‌خواهم کرد که اسباب رضایت شمارا فراهم کنم. حال خواهش‌میکنم سیاست‌را کنارگذارید.

هنگام غروب، وقتی‌وانینا ازمراسم دعای عصر درکلیسای‌قصر بازمیگشت ماریابیا باوپیغام داد که فورا بآپارتمان وی‌برود.

وقتی وانینا نزد دوشس رفت، زن جوان او را درکنار خود نشاند و گفت:

– دوست عزیزمن، فکربکری بخاطرم رسیده است؟ میخواهم شما را ازاین‌فکرمطلع کنم ولی‌بشرطی که هیچکس‌ازجریان مطلع‌نشود.

سپس‌دوشس ازجای برخاست ودوگیلاس شراب سفید برای‌خود ووانینا ریخت ودرکناراونشست وگفت:

– من‌نباید بگذارم همسرم که تازه خداوند اورا بمن‌داده تنهابماند. اما بازگشت‌اوغیرممکن‌است وتنهاوسیله‌ایکه‌من‌بتوانم درکناراوزندگی کنم اینستکه باوبپیوندم. نظرشما دراین‌باره چیست؟

وانینا که ازاین‌سئوال‌متعجب ومتحیرشده بود باتردید گفت:

– اما... درهرحال... فکرخوبی‌است ولی عملی کردن آن بنظرم دشوارمیرسد.

– نه، آنقدرهم دشوار نیست، بشرط آنکه شما بتوانید پدرم را راضی کنید.

وانینا باحال اعتراض گفت:

– دوشس، شما تصورمیکنید که من درپیش‌فرمانروای ناپل آنقدر قدرت دارم؟ مطمئن‌باشید که...

ماریابیا یاقهقهه حرف‌اورا قطع کرد وگفت:

– وانینا، چرا این‌حرف‌را میزنید درحالیکه همه‌اطرافیان پدرم معتقدند که اوجز بسخنان‌شما سخن کسی‌توجه ندارد. اگرشما تصمیم‌بگیرید که رضایت اورا بمسافرت من‌جلب کنید، یقیناوی‌راضی‌خواهدشد. چه‌دلیلی‌دارد که اوازقبول این‌تقاضا امتناع ورزد؟

وانینا بابی‌صبری گفت:

– نمیدانم. اگرفرانت هیچ دلیلی ندارد که این تقاضا را ردکند، چرا دوشس‌خود اقدام نمی کنند وبااو واردمذاکره نمیشوند.

ماریابیا سرش‌را تکان‌داد وگفت:

– اه! آخرمن درنظرداشتم که شمارا نیزهمراه خودببرم.

چشمان وانینا چون‌زمردی که درمقابل آفتاب بگیرند درخشید و در دل گفت:

«ازاین شهر بروم! این‌هیاهوی ناپل واین مرد حریص‌را ترك کنم! فرانسکوی عزیزرا بازیابم! بسیارفکر خوبی است!» سپس‌بصدای بلند گفت:

– اما فرانت هرگزچنین‌امری رضا نخواهدداد.

– ماکوشش‌خودرا خواهیم کرد. میدانید که‌نامادری‌من ازرفتن‌شمابسیار خوشحال‌خواهدشد. من‌باید شما اطلاع‌دهم که توطئه‌ای علیه شما درجریان‌است وبهتراینستکه شما بامن به‌ونیز بیائید.

وانینا فریادزد:

–من‌این بزرگترین آرزویم است که... باشما بهونیزبیایم وهمیشه‌نزد شما باشم. گفتید که علیه من توطئه میکنند؟ چه نوع توطئه و ازطرف چه کسانی؟

– ازخصوصیات هرتوطئه‌اینست که در خفاانجام گیردلذامن اطلاع‌دقیقی ازجریان امرندارم. اما همینقدرمیدانم که‌نانت‌ورنون‌همسربلینی باشمادشمن است ونامادری‌من سخنان اطرافیانش که نانت‌ازجمله‌آنهاست‌اهمیت فوق‌العاده‌میدهد ازطرفی علاقه پدرم بشما موجب دشمنی نامادریم باشما گردیده است. لازم‌است شما بدوستان‌خودبگوئید که‌مراقب‌شمابااشندوفرانت‌رامتوجه‌سازید که‌اگر برفتن شماازاین‌شهر رضایت‌ندهدممکن‌است برای‌همیشه شمارااز‌دست‌بدهد.

وانینا که واقعا نگران‌شده‌بود گفت:

–مادام شما مرابهراس‌انداختید‌من‌همین‌امروزباکاردینال‌ودریگ‌بورژیا در این‌خصوص مذاکره‌خواهم کرد.

– همین کار را بکنید. اماوانینا، شما را بخدا کاری کنید که‌مابتوانیم بونیزبرویم.

ماریابیا خودرابگردن‌وانینا آویزان کردوازچشمانش استغاثه‌وتقاضامیبارید وانینامتفکرانه گفت:

–دوشس، من نهایت کوشش خود راخواهم کرد تاشایدشما همسرخودرا دوباره‌بازیابید.

***

اثرات توطئه کسانی که‌بدستورنانت‌ورنون علیه وانینا اقداماتی‌میکردند عاقبت ظاهر گردید.

فردای‌همان روزی که وانینابامارپابیا مذاکره کردتصمیم گرفت که‌برای گردش باطراف ناپل‌برود.

لورانزو نیز همراه اوبود وهنگامیکه‌هردو بااسب میخواستنداز‌دربزرگ قصر خارج‌شوند، کاردینال بورژیا نیز سوار براسب‌سفیدی ازطرف دیگر ظاهر شد که‌میخواست برای‌هواخوری بحومه‌شهر برود.

امشب بکدام سینما میروید

سینماهای درجه‌اول

سینما ایران

✿✿✿هفت‌عروس برای هفت‌برادر (متروکلدوین‌مایر–سینماسکوپ)– فیلم سینما سکوپ بسیار مهیج که مملو از رقص‌وآواز وحوادث دیدنی است‌داستان آن‌سرگذشت عشق وازدواج هفت‌برادر کوه‌نشین باهفت دختر پری‌روست. ناطق فیلم‌نیز پرسپکتا استروئوفونیك میباشدو هنرپیشگان آن«جین‌پاول»و«هوارد کیل» هستند – شروع ۱۰ صبح، ٤ وبکربع ٦ونیم،۸وسه ربع‌بعدازظهر تلفن۳٦۳٥٤

سینما پارك

✿✿ آواره (محصول هندوستان)– فیلمی است عشقی ودراماتیك که درضمن دارای جنبه‌های اخلاقی‌میباشد. نقشهای اول فیلم توسط عده ای از مبرزترین هنرپیشگان هندی‌بازی‌شده وناطق فیلم نیزهندی است –شروع۲ونیم۵ونیم،۸ونیم بعدازظهر تلفن۳٥۰٤۷

سینمامتروپل

✿✿ من‌شوهر میخوام (محصول‌مصر) فیلمی‌است که باشرکت «فریدالاطرش» و«نورالهدی» تهیه گردیده وبدیهی است که‌مانندکلیه‌فیلمهای‌عربی بجزیکداستان مبتذل وبکمشت رقص‌وآواز شامل چیز دیگری‌نیست‌اماهنرمندان‌استودیوسانترال دردوبله فارسی آن مهارت قابل تحسین بخرج‌داده‌اند ودوپوئن مایرفقط بخاطر دوبلاژ فیلم‌است– شروع۲،٤،٦،۸ بعداز تلفن۳۹٤۱۰

سینما رکس –سینمادیانا

✿✿✿هلن قهرمان تروپا (وارنر– سینما سکوپ، رنگی) – از افسانه های ومعروف قدیمی است که از منظومه های نظم «هومر» شاعر معروف یونانی اقتباس گردیده‌است سوژه‌فیلم‌روی انتقام ونبردهای سپاهیان یونانی که‌آن زمان‌به اسپارتها معروف بودند با مدافعین قلاع کشور تروپا که جزوآسیای صغیر بشمار میرفت‌دورمیزند واین‌جریان تماما برسر عشق «هلن» ملکه اسپارتها با «پاریس» پسرپادشاه‌کشور تروپا که وی را بکشور خود آورده است بوقوع می پیوندد. زیبائی «روسانابودستا» در نقش «هلن» و شجاعت‌وتهورتژاك‌سرناس«درنقش»پاریس» وعظمت صحنه‌های دیدنی درمیان‌اعجاز صنعت سینماسکوپ فیلم فوق‌را مشغول کننده کرده است شروع در سینما رکس۱۰صبح، یك‌وسه‌ربع ،٤،و٦ونیم، ۸وسه ربع بعداز ظهر نمایش با صدای پرسپکتا استروئوفونیك تلفن ۳٤۱٦۹– درسینمادیانا۳،٥ونیم،۷وسه‌ربع بعدازظهر تلفن٤۲۰۱۰

سینمارویال

✿✿✿✿ خرقه (فوکس‌قرن‌بیستم– سینماسکوپ، رنگی) مربوط‌به مصلوب نمودن حضرت عیسی مسیح وعکس‌العمل پیروان وی‌نسبت باین جریان که سیر تاریخی ومذهبی جهان راعوض کرد. «ریچارد بورتون»، «جین سیمونس»، «ویکتورمیچر» و«مایکل‌رنی» هنرپیشه‌های اول فیلم هستند (کارگردان: هنری‌کاستر –محصول ۱۹٥۳) – شروع ۱۰وربع‌صبح یك‌وربع‌سه‌وسه‌ربع– شش‌ویك ربع‌و۸نیم بعدازظهر

سینماکریستال

✿✿ کودکان هیروشیما و بمب اتم (محصول ژاپن) – یکبار دیگر خاطره وحشتناك صبح ششم اوت‌سال ۱۹٤٥ که اولین بمب‌اتم بمنظور آزمایش در شهر هیروشیمامنفجرشد روی‌پرده‌سینماتجدید می‌شود. داستان‌فیلم‌شرح این‌واقعه‌موحش وجانخراش تاریخی است که زندگی و تمدن‌امروزی ملل‌بزرگ ومترقی جهان راموردمخاطره قرارداده‌است. فیلم‌مزبور یك‌اثرساده وبسیار مهیج است که اثرات انفجاربمب‌اتم‌را درمیان‌مردم‌فقیروبدبخت ناحیه‌هیروشیما نشان می‌دهد تماشای‌این فیلم‌ازنظر مقایسه‌بامحصولات سایرکشور. هاهم کشده مفیدمیباشد البته‌در سراسر این‌فیلم، فقط غم‌واندوه مردمان بیچاره نشان‌داده‌می‌شود ونبایدانتظار رقص‌وآواز وزیبائی‌را ازاین‌اثر مهیج‌داشته باشید –

شروع۲،٤،٦،۸ بعدازظهر تلفن۳۷٦۷٥

سینما همای

✿✿ سرگذشت یك کارآگاه – (پارامونت)– یا «کلانتری ۲۱» داستان هیجان انگیز است که در سراسرآن انجام وظیفه یك کارآگاه پلیس بچشم میخورد ودر ضمن‌آن ماجرای همسروی نیزجاشنی‌حوادث‌پلیسی وجنائی‌فیلم‌است. چیزی که دراین‌فیلم حائزتوجه‌است‌بازی «کرك‌دوگلاس» درنقش«جیمس مك‌کلود» کارآگاه و«الینوریارکر» درنقش«ماری» همسر زیبای وی میباشد که قوی تر از هیجان داستان است. روحیه عده‌ای از جانیان‌و سارقین وطرزرفتار پلیس نسبت به‌آنها درموقع‌بازجوئی درفیلم فوق مورد مطالعه‌قرارگرفته‌وبارزش‌فیلم‌خیلی‌افزوده است‌ومی‌توانم ادعا کنم‌بهترین فیلم‌پلیسی سال‌های‌اخیراست(کارگردان:ویلیام‌وایلر محصول۱۹٥۱)شروع۲ونیم٤ونیم،٦ونیم،۸ نیم‌بعدازظهرتلفن٤۲۱٦۹

سینماهای درجه‌دوم:

سینما البرز

✿مرد نامرئی (یونیورسال اینترناشنال) فیلم کمدی وفانتزی باشتراك «بودآبوت» و«لوکاستلو» زوج‌معروف کمدی هالیوود که‌فیلم‌های‌مختلف‌آنهارادرتهران‌دیده‌اید. منتها اینبار قهرمانان مانامرئی میشوند. «آدل‌جرگنز»هم دراین‌فیلم‌شرکت دارد. شروع٤و٦و۸بعدازظهر تلفن۳٦۳٥٤

سینما تاج

لبه‌تیغ (فوکس قرن بیستم) – درام مهیج اخلاقی و اجتماعی که با شرکت «تیرون‌پاور»، «جین‌تری» و«آن باکستر» تهیه گردیده‌است. این‌فیلم‌از محصولات قدیمی‌است والبته‌فقط درآنزمان شهرت کافی‌داشت وموردتوجه‌بود (فیلم‌تکراری) شروع ۳ونیم،٦،۸ ونیم بعداز ظهر تلفن ۲۳۰٦٤

سینما تهران

✿✿آواره (محصول هندوستان)– شروع ۲، ۸،٥ بعد از ظهر تلفن ۳۸۱٦٥

سینماخورشیدنو

✿✿✿ برنج‌تلخ (لوکس فیلم) – فیلم بزرگ‌دراماتیك که دارای سوژه اخلاقی‌و اجتماعی‌بسیارمهیجی‌است. «ویتوریو گاسمن» «دوریس‌داولینگ»، «سیلوانا منگانو» و «رافوالونه» رلهای‌اول این‌فیلم‌را که‌بزبان فارسی دوبله شده بازی میکنند. فیلم تکراری (کارگران: جیوسپ‌دوساتیس– محصول۱۹٤۸–شروع۲،٤ونیم،٦و نیم،۸و نیم‌بعدازظهر.

سینما مایاك

✿✿ برمائری (ریالتوفیلم – رنگی) – فیلمی‌است اوریاتال که داستان پرحادثه آن در قلب جنگلهای مخوف و تاریك هندوستان اتفاق‌میافتد. «لکس بارکر» آرتیست آمریکائی که سابقاً نقش های تارزان‌رادرایفامینمود،باتفاق «جین‌ماکسوئل رل‌اول این فیلم‌را ایفامیکنند. چندین صحنه‌رقص شرقی نیز دراین فیلم بچشم میخورد. شروع۲، ۸،٦،٤بعدازظهرتلفن ۳٦٤۲٤

سینما ونوس

آخرین‌رقص (محصول‌مصر)– فیلم کمدی وموزیکال که بجزیك‌مشت لاطایلات‌چیز دیگری‌درآن‌مشهودنیست «سامیه‌جمال» و«عماد حمدی» رلهای اول‌آن را بازی میکنند (فیلم‌تکراری) – شروع۲،٤،٦، ۸بعدازظهر تلفن۳٥۱۱٥

سینماهای درجه‌سوم:

سینمافری

آرشین‌مالالان (محصول روسیه)–ناطق بزبان‌روسی – موزیکال – شروع ۸،٦،٤ بعداز ظهر.

سینما هیترا

✿ فال‌گیرشیطان (محصول ترکیه) باشتراك: جاهدایرکای،سوهان روتقلی– فیلم‌موزیکال ناطق ترکی– شروع۸،٦،٤ بعدازظهرتلفن ۵۱۸۰۸

ارزش هریك از فیلمها باستاره هائیکه در مقابل آنها گذارده شده

«ترکیب زیر تعیین میگردد تاخوانندگان عزیز بتوانند فیلمهای خوب وبدرا ازیکدیگر تشخیص داده ووقت خود را باديدن فیلمهای درجه‌سوم تلف نکنند

متوسط	خوب	خیلی‌خوب	عالی
✿	✿✿	✿✿✿	✿✿✿✿

آخرین تغییرات دربرنامه‌هارا درصفحه ۱۵ ملاحظه فرمائید

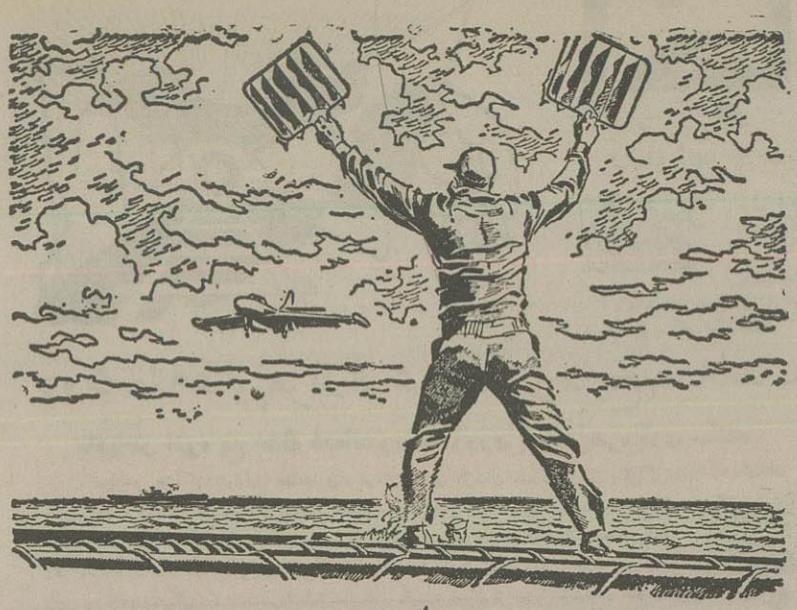

علامت اطمینان برای

خلبان

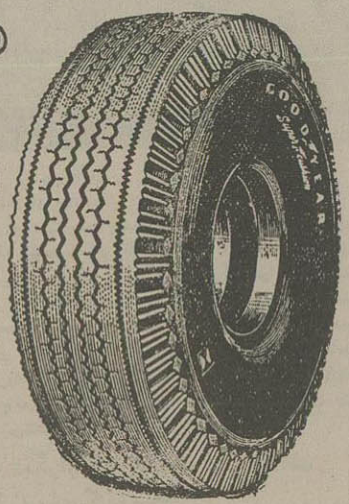

علامت اطمینان

برای شما

آ-۲٦۰۷٤

گیتادختر کولی

-۲۰٦-

افتادن بدارالمجانین نظامیان کشور بوکامبو دیگر چیزی ازدیاومافیها نشنیداو ازاتمام‌این‌تحولات وجنگها وشکستها وموفقیتهایی‌اطلاع بود.

سلولی راکه برای اودرنظر گرفته بودند آخرین سلول یك گریدور درازبود. پزشگان نظامی اوراخطرناك وخیلی غیرعادی تشخیص‌داده بودند. دستهای‌اومثل چوب کره دارشده‌ودوانگشت اوجویده‌و کنده شده‌بود چندین نفر شهادت داده‌بودند که بچشم‌خودديده بودند او گوشت‌بدن‌خودرا کنده‌وخورده‌بود.

نیلاتساهیچ نمیدانست‌چه اتفاقاتی بوجودآمده است‌زیرااودرتمام‌مدت درهمان‌یك‌سلول‌بودونه کسی بااو صحبت کردونه روزنامه درآنجا دیده‌شد.

اوهمینقدر میدانست که‌گیتابکشور بوکامبو رفته وژنرالها نیز ازهویت اوباخبرشدند.

ازاین‌روقتی مشاهده کرد که اورا دریایتخت کشور خودپیاده کردند ودراتومبیل نشانیده وبطرف کاخیکه‌ماهها‌در آن‌باشدیدترین‌وقوی‌ترین‌نوع‌حکومتهاحکومت‌میکردحرکت‌دادند‌هزاران‌فکر درمخیله‌اش‌خطور کرد. وانتظارداشت که‌اکنون‌دربرابردستگاه‌عذاب‌وباماموربرو‌باتوموا‌جه گردد ولی‌وقتی‌بحضوردیاناو گولاش واردشد بنابرانچه درطب معروف است‌دوچار یك‌«شوك»شدید گردیدولی تعجب گولاش ازدیدن اوبآن کیفیت باندازهٔ بود که نتوانست چیزی بگوید فقط‌باچشمهای خیره و دهان بازخودراباور سانیدواورادرآغوش گرفت‌ولی‌هرچه کوشید که کلمه‌ای‌بگوید نتوانست‌بانگشتانش نگاه کردودست‌وپایش‌را که آثاربریدن‌ونیش‌زدن‌و کنده‌شدن‌ومناظرموحشی‌بوجودآورده ازنظر گذرانید وبعدبی‌اختیاربزمین‌افتادوصورتش‌رادرمیان‌دستهایش‌پنهان کردومانندطفل‌مادرمرده‌شروع بگریستن‌نمود.

نیلاتسا تخت‌نگاهی باطراف کرده وفقط‌دوپرستار محافظ خودراحاضردید وآنگاه چشمانش متوجه دیاناگردید که‌باحیرت باوو گولاش‌مینگرد بعدنگاهی ببالاوپائین ودر وپنجره اطاق‌افکنده ومشاهده کردعدهٔ سربازنیز در اطراف حرکت میکنند و دیانا در لباس فاخربرتخت سلطنت جا گرفته‌است آنگاه بآرامی قدم‌برداشته وخودرا بگولاش رسانیده پرسید گریه برای‌چیست؟!

اماقبل ازآنکه‌جوابی بشنود ملکه‌بطرف اوآمدو گفت‌سنیور نیلاتسا کمال‌علاقه گولاش‌ومن این‌بود که‌شما رادرجشن‌ازدواج خودحاضر وناظر بنگریم ودرحالیکه میخواست گولاش‌را درآغوش بگیرد ملکه‌نیز اورا کمك کردوگولاش راروی‌مبل قرار دادند.

زنجیرهای دست‌وگردن نیلاتسا صداهای ناموزونی بوجود آورده وباآهنگ عجیبی ازدیانا پرسید آیاشماا کنون دریایتخت کشورخود ملکه هستید؟! وآیا گولاش میخواهد افتخار همسری شمارا داشته باشد؟

ملکه گفت همینگونه است که‌حدس‌زده‌اید.

– گولاش بازهم بقیافه‌فلاکت بارونکبت نیلاتسا مینگریست وهیکل‌قوی وبرازنده سابق اورا بیادمیآورد وحیرت‌سراپایش راگرفته بود که طبیعت بچه سرعتی‌او را بدینگونه له کرده و خمیر نموده وباینصورت حیرت‌آورآورده‌است‌ازاینرو‌نزدیك پرستاران شده وپرسید این زنجیر ها برای‌چیست؟

یکی‌ازآنان بطوری که‌نیلاتسا متوجه‌نشود انگشتش‌را بطرف سرش اشاره کرده وعلامتی نشان‌داد که‌دیوانه‌است وبعدآهسته‌اشاره کرد اگردقیقهٔ آزاد شود مشغول جویدن‌و کندن گوشتهای بدنش میشود. اوتاکنون سابقه نداشته است که‌حرف بزند ولی‌اکنون باکمال تعجب‌درحضورشما صحبت کرد.

نامه‌های خوانندگان

بازهم معجون ایرانی؟

در شماره‌های ۸۸۹٦ و۸۸۹۷ آن جریدهٔ محترم ترجمه‌مقاله‌ای تحت‌عنوان «معجون ایرانی» که در شماره‌های مورخ ۱۹و۲۰دی‌ماه روزنامهٔ «تایمز»چاپ‌لندن چاپ‌شده انتشاریافته است.

همانطور که‌نویسندگان محترم‌روزنامهٔ اطلاعات درمقدمهٔ مقاله ذکر کرده‌اند «بسیاری ازمواردی که دراین مقاله‌بآنها استناد واشاره شده صحیح نیست وجای اعتراض دارد.»

البته اظهارنظر وبیان‌حقایق دربارهٔ هر کشوری آزادبوده ونمیتوان‌بکسی‌خرده گرفت که‌چرا دربارهٔ فلان مردم‌ویافلان کشور نظریات و مطالبی را انتشار داده است.

لیکن درصورتی که جنبهٔ تمسخر واستهزاء وایراد گرفتن وهوکردن ونظائرآن‌درنوشته‌ای‌غلبه داشته باشدآن وقت‌است که‌جزایجاداحساسات‌نفرت‌آمیز وغضب‌آلود بایدنتیجهٔ دیگری‌را ازآن انتظار داشت.

اینجانب بعنوان‌یکفرد ایرانی‌مایلم ازمعجون انگلیسی» صحبت کنم‌وبگویم انگلیسهاهم مثل‌ملل دیگر عیوبی‌دارند، نقائصی‌دارند. اجتماعشان‌نقاط‌سیارضعیفی نشان‌میدهدوتاموقعی که این‌نقائص‌وعیوب اجتماعشان رفع نگردیده بهتراست که بعوض‌استهزاء ملل دیگر خودبپردازند واجتماع‌خودشان راکامل کنند.

دیده زعیب دگران کن‌فراز
صورت خودبین ودراو عیب‌ساز

۱ـ اختلاف طبقاتی درانگلیس

تفاوت بین فقیر وغنی، تهی دست وثروتمند، کارگرولرد درانگلیس بسیار زیاداست واگر برخلاف آن‌تصور شوددور ازحقیقت میباشد.

اینجانب‌درمدت‌اقامت‌خوددرانگلستان سه‌ماه در نزدیك کارگر کارخانه سازندهٔ چرخ‌لکوموتیو پاسیون بودم وازنزدیك شاهد محرومیت‌ها وسختیهای زندگانی یك‌کارگر انگلیسی بودم. هرگاموسائل زندگی اعم‌ازخانه، خوراك وپوشاك‌وغیره این کارگر را بایك لرد انگلیسی که ملیونها لیره ثروت دارد مقایسه کنیم. آنوقت معلوم میشود، که اجتماع انگلیس‌هم آنطوریکه تبلیغات انگلیسها وانمودمیکنند بدون‌اختلاف طبقاتی‌نیست کسانیکه بلندن رفته باشند «پیکادیلی سیرکاس» میدان شلوغ ومعروف آنرا دیده‌وبدکارانی راکه درگوشه وکنارآن به «کسب» اشتغال دارند مشاهده نموده اند.

کسانیکه بمشرق لندن یعنی به «ایست‌اند» رفته‌باشند میدانند که‌انگلیس هم چاقوکش ولات ودستفروش گرسنه وگدای برهنه دارد.

اینجانب درکنار رودخانهٔ «تایمز» باشخاصی برمیخوردم که‌ازشدت استیصال روی سنگفرش پیاده‌رو نقاشی میکردند تاعابرینی که‌از دیدن نقاشیها خوششان می‌آید رحمی بآنان کرده وپولی بآنان بدهند.

اینها وهزاران مثال دیگر نشان میدهد که اختلافات طبقاتی تنهادردی نیست که ایران وکشور های آسیابدان دچار باشند بلکه در انگلیس هم یافت میشود.

۲ـ سوء جریانات اداری درانگلیس

تنها کشور ایران نیست که دستگاه اداری‌اش دارای‌نقص‌وعیب‌است. درانگلیس هم‌سوء جریانات اداری درادارات دولتی وغیردولتی وجوددارد چنانکه غالب‌اوقات خبرگزاریهای خارجی اخبارآن‌رامنتشر میسازند.

۳ـ خرافات وموهوم پرستی درانگلیس

برخی‌ازمردم درانگلیس فوق‌العاده موهوم‌پرست و خرافاتی هستند. شیادان وکلاهبرداران نیزازاین موضوع‌بنفع‌خود استفاده میکنند.

درشهر «بلاك‌پول» درساحل غربی انگلیس ضمن وجود مراکز تفریح‌و خوشگذرانی‌رمالها وفالگیرهاوجن گیرها هم‌معرکه‌ای گرفته اند. احضار ارواح، کف‌بینی، فال‌قهوه ورمالی رواج فراوانی دارد وغیب‌گوئی منشاء درآمد زیادی برای گوش‌برهای اجتماعی‌است. مردم‌عامی انگلیس اکثراً بخرافات عقیده دارند و بطلسم ودخیل و استخاره وشیر یاخط وامثال‌آن اهمیت‌زیادی میدهند.

۴ـ اهمیت‌دادن بیهوده بترادیسیون وعادات ورسوم کهنه وقدیمی

انگلیسها پافشاری واصرار عجیبی بخرج‌میدهند که‌آداب‌ورسوم کهنه‌وقدیمی ومنسوخ‌شده راحفظ نموده ودست‌ازآن برندارند.

درمراسم اعطاء گواهینامه‌ها وجشن فارغ‌التحصیلی‌دانشگاه آکسفورد که‌اینجانب حضورداشتم تمام نطقها وخطابه هایزبان «لاتین»اجرا میشد. راهنمای ماکه‌خانمی انگلیسی بودخود زبان لاتین نمیدانست وطورقطع جزومدعوین جزعدهٔ معدودی مثل‌خانم‌مزبورزبان‌لاتین‌رابلدنبوددلدمن نمیدانم چه‌اصراری‌است که‌رسم‌سیصدسال‌پیش‌راحفظ کنندودست‌ازآن‌بردارند. آیاقیافهٔ‌استادی که‌بزبان لاتین‌ازشاگرد خود برسم‌سیصد سال‌قبل‌دفاع میکند دلقك‌مآب‌نیست.

درخاتمه نمیخواهم‌ازجریانات اخیر کیشیا وامثال آن‌چیزی بعنوان معجون انگلیسی بنویسم و فعلا سخن‌را پایان میدهم.

سیروس حسین نبوی

کتابخانه اطلاعات

ستاره شکست

عنوان فوق نام منتخباتی ازاشعار شاعر جوان با قریحه آقای منیرالدین دادگستر (شهیر) میباشد که توسط‌چاپ ملی اخیراً انتشار یافته و مطالعه‌آن از نظرادبی‌جالب‌است‌وموردباستفاده‌علاقمندان میباشد.

از مأمور وظیفه‌شناس بنگاه‌برق تشکر میکنند

انجمن‌محلی گلوبندك وگذرمستوفی ازطرف اهالی‌محل ازحسن مراقبتی که آقای ابراهیم مرادخانی متصدی پست شعبه‌برق ۱۸ برای‌رفاه اهالی‌محل‌مبذول میدارند سپاسگذاری نموده و ضمناً از اولیاء امور خواستارند که وسائل تشویق نامبرده را فراهم نمایند.

تشکر فرهنگیان

دراین ایام نامه ها و تلگرافهای متعددی ازفرهنگیان تهران‌وشهرستانها میرسد که طی‌آن ازمراحم ملوکانه‌راجع باعطای مبلغ هشتصدهزار ریال بمنظور ساختمان باشگاه‌فرهنگیان‌اظهار مسرت و امتنان نموده اند البته‌ما نیزدرمسرت وامتنان آقایان فرهنگیان‌شرکت‌داریم

مردم حسن کیاده تشکر میکنند

مردم‌حسن کیاده طی‌تلگراف‌مفصلی ازسرمقاله اطلاعات راجع‌بپاسبان‌شهردار وتقدیرازحسن انتخابی که شده‌بود اظهار تشکر کرده‌اند.

مااز‌این‌حسن‌توجه اهالی‌محترم‌حسن کیاده ممنون هستیم‌مزید توفیق‌آنانرامیخواهیم وامیدواریم عموم‌هموطنان چنین توفیقی بدست آورند.

جمعیت زاویه زرند چقدراست

نامه‌ای بامضای عده‌ای از اهالی زاویه‌بزرزندرسیده که‌طی‌آن‌اظهارمیدارند که جمعیت‌این‌محل قریب چهارهزارنفر می شودولی‌برای توزیع قندوشکرآنرا یك هزاروششصدنفرقلمداد کرده‌اند

انتظاراداریم متصدیان مربوط باین موضوع رسیدگی کنند.

مصاحبه بامدیر کل گمرك

دست‌عناصر ناپاك ازتمام دوائر گمرك کوتاه‌میشود

درآمد گمرك‌ازمبلغی که دربودجه کل‌پیش‌بینی‌شده‌بود بیشتراست

ساختمان اسکله‌هاووسائل‌تخلیه‌تغییر یافته‌است

بازرگانان میتوانند اجناس‌خودرا باتعهد ازانبارهای گمرك‌خارج کنند

دیروزدردفترتیمسارسرتیپ شرغام جلسه‌مطبوعاتی باحضورخبرنگاران‌جرائد تشکیل گردید وآقای مدیر کل گمرك درمورد وضع گمرك مطالبی بشرح‌زیر اظهارداشت:

در ابتدای انتصاب اینجانب گمرك اداره‌ای بوداز هرجهت‌بدنام‌ندکارمندان‌آن ازطرزکارخودراضی‌بودندونه‌اربابرب رجوع ازکارآنها کارمندان صالح گمرك باتحمل شدایدو ناملایمات زیاد درنقاط مرزی کشورباتمام محرومیت هاانجام وظیفه میکردند ولی‌بعلت بی‌نظمی که‌درکارآنها موجودبودنتیجه‌بارزی‌ازکارخودنمیگرفتند وبطورکلی همیشه مسافرین که ازمرزها خارج‌یاوارد کشورمیشدند ازطرز رفتار مامورین گمرك شاکی‌بودند وبازرگانانی کهمال‌التجاره‌ازخارج وارد یاصادراتی داشتند غالبا قسمتی ازاموال آنها مورد دستبرد واقع‌میشد وهرچه داد و فریادو شکایت‌هم میکردند توجهی بشکایات‌آنان نمیشد‌بااین ترتیب بتدریج‌کارمندان‌صالح که خودرا درمظان تهمت میدیدند حتی‌المقدور ازکاردوری میکردند ودر نتیجه میدان برای اشخاص ناصالح‌خالی میشد.

دراین‌موضوع‌بحدی مبالغه شد که ازیك بسته قالی که ازطرف دربار — شاهنشاهی برای‌مسجدمسلمانان واشنگتن اهدا شده‌بود یك‌تخته‌آن‌درانباریکی از شرکت های‌حمل‌ونقل‌سرقت‌شدوبا آنکه مامورین گمرك مطلقا دراینکار دخالت نداشتند غالبا‌آنهارامظنون‌شناخته‌وحتی مکاتباتی‌نیزدراین‌موردردوبدل‌شد،خوشبختانه این‌قالی‌پس‌ازیکسال‌ونیم توسط یکی از مامورین‌مبرز گمرك‌درخارج از کشور کشف گردید.

رفع نواقص

نواقصی که درگمرك‌خرمشهروجود داشت بترتیب زیربرطرف گردیدواقدامات دیگری‌نیزبرای‌بهبودوضع گمرکات‌جنوب درجریان‌است:

۱ـ چون‌سازمان‌سابق گمرك که‌برای واردات کم وباوسائل‌قدیمی پیش بینی شده‌بود(تخلیه‌یك کشتی‌درماه) بهیچوجه باوضع‌فعلی که همیشه هفت کشتی در هفت اسکله موجود و چند کشتی در لنگرگاه بارگیری میکرد وچند کشتی نیز منتظرنوبت بوده‌تطبیق‌نمیکرد باین جهت سازمان جدیدی متناسب با وضع فعلی تشکیل شدوفعلاطوری این‌سازمان قادربه تخلیه‌است که هیچگاه نمیتوان هفت‌اسکله‌رابردیدوغالباصادرات که‌اهمیت فراوانی‌داردازروی‌اسکله‌بارگیری‌میشوند.

۲ ـ وسائل تخلیه وبارگیری هم مانند سازمان‌قدیمی کهنه وقادربه‌تامین احتیاجات نبود دراین‌موردرحدودامکان وسائل تهیه گردید وازوسائل موجودنیز حداکثر استفاده شد بطریقی که عمل تخلیه که سابقا هیچگاه روزانه به‌پانصد تن‌نمیرسید امروزدرموقع وجود کشتی روزانه ۱٦۸۰تن یعنی‌از هر کشتی۲٤۰ تن‌تخلیه‌میشود واین‌یك عمل‌عادی است ودرموضع‌فوق‌العاده‌بخوبی‌میتوان‌این‌میزان‌را به‌یك برابرونیم حتی دوبرابر رساند.

۳ـ برای‌تامین وحفاظت‌کالای‌مردم مسئولینی وجود نداشت و غالباً اجناس تخلیه‌شده‌چندروزدرواکن‌ها معطل‌میماند وبعضی‌اوقات مورد دستبرد واقع میشد و درموقع‌تحویل‌بانبارنیز کسرو کمبودزیادی داشت امروزازابتدای عمل‌تخلیه کالا از کشتی‌تاورود بانبار یاتحویل و تحول در هرمحل‌مسئولینی دارد که پس‌از دوساعت کالا از کشتی‌بانبارتحویل‌ورسیدآن‌تحویل کشتی‌رانی‌میگردد وبااین‌ترتیب‌بهیچوجه کسری مشاهده نمیشود و بازرگانان و وصاحبان‌اموال میتوانند خاطرجمع‌باشند که کالای‌آنان از هرحیث حفاظت شده درموقع مراجعه‌مسالم بآنهاتحویل‌میگردد وکسرو کمبودآن بلافاصله وسیله گمرك تامین‌میشود.

٤ـ وضع ترخیص‌کالا تااندازه‌امکان بهبودی‌یافته وباآنکه هنوزدست دلالان بی‌انصاف کاملا کوتاه نگردیده ولی‌نهایت مراقبت درعمل‌آنها میشود که به محض مشاهده کوچکترین تخلف‌این‌قبیل‌عناصر ناپاك‌را طرد کرده وکالای مردم‌را ازشر آنان‌محفوظ نمائیم.

٥ ـ برای محافظت محوطه های گمرك که‌بعلت عرض وطول زیاد غالبا کالای‌مردم دروسط‌بیابان بدون‌هیچگونه مراقبتی ریخته‌میشد با استفاده ازخندق های‌عریض ومملو ازآب که دور انبارها ساخته‌می‌شود وهمچنین سیمهای خاردار چندرده توأم بانگهبانان مراقبت میشود البته ساختن این وسائل مراقبت هنوز خاتمه نیافته وامیدمی‌رود تاآخرسال‌جاری تکمیل‌شود.

٦ ـ احتیاجات ساختمانی که بکلی ناقص‌بود دردست تهیه‌است و ساختمان گمرك خرمشهر که قریب هشت سال است احداث گردیده وهنوزتکمیل‌نشده بودباسرعت هرچه‌تمامتر مشغول تکمیل آن‌هستند.

محوطه‌های گمرك نیز غالبااسفالت نشده‌بود که درائر باران های گرمسیری تبدیل به‌لجنزارمیشد ودر نتیجه کالاهای مردم آسیب می‌دید دراین قسمت نیز اقداماتی‌بعمل‌آمده وفعلا باسرعت‌مشغول اسفالت کردن آن‌می‌باشند.

تهیه مسکن و باشگاه مطلبی که بهیچوجه توجهی به‌آن نشده‌بودموضوع تهیه‌جا ومسکن برای کارمندان است در این‌مورد ساختمان‌هائی دردست‌تهیه‌است که‌فعلا ده دستگاه آن برای‌آخراسفند ماه سال جاری قابل‌بهره‌برداری خواهد بود برای‌کارکنان کشتی‌رانی ها که‌غالب شب‌ها درخرمشهرهستندوبرای‌استراحت چندساعته ناگزیر باموتور به بصره می رفتند مهمانخانه‌ای در دست‌تهیه‌است و باشگاهی‌نیز برای کارمندان وکارگران تهیه‌شده که‌قریبا افتتاح خواهدشد.

ازدیاد عوائد

امروز عوائد گمرك که مبلغ پیش‌بینی‌شده‌آن دربودجه کل کشور در سال ٤۲۰ میلیون تومان یعنی درهر ماه، ۳٥ میلیون تومان بوده بخودی خود به ٤۲میلیون تومان‌درماه‌رسیده یعنی‌درسال درحدود٥۰۰ میلیون تومان‌وامیدواراست چنانچه مختصر اشکالات سازمان گمرك نیز موردتوجه قرارگرفته‌ورفع‌شود این رقم بماهیانه٥۰ میلیون تومان‌و درنتیجه سالیانه ششصد میلیون تومان برسد.

درخاتمه مدیر کل گمرك‌اضافه کرد که‌موضوع خروج کالاهای بازرگانان‌از انبار هاکه بطور نسیه حقوق گمرکی را بپردازند بسیاراهمیت‌دارد واین‌برنامه بطور دقیق‌اجرا میگردد.

وصول عوارض بنزین

خبرنگارما ازاهوازمینویسد: براثر واقدامات آقای نجم‌الملك‌استاندارخوزستان مبلغ ۲۹۲۰٥۸ر٤۰ ریال بابت عوارض بنزین که ازشش ماهه آخر سال گذشته مانده وازمرکز حواله نشده بود وصول بحساب اهوازمنتقل گردید.

مراسم‌اعطاءسردوشی به‌ذوبان‌وظیفه

خبرنگارماازآبادان‌مینویسد: مراسم‌اعطاء سردوشی ناوبان‌وظیفه که‌خدمت ٤ماهه اولیه‌خودراباتمام رسانیده بودند باحضورتیمسار دریادار رسائی‌آقایان دکتر سجادی‌فرماندار خرمشهر،مهندس‌شیبانی دریادارارد‌لان،ناخدایکم‌آهنین، سرهنك اعتصام وعده‌ای ازروسای ادارات انجام گرفت.

پس‌ازپایان‌مراسم سوگند افراد جدید هنك‌درمقابل پرچم‌تیمساردریادار رسائی وظایف خطیرآنان‌راگوشزد کرد وسپس‌هنگ‌تفنگداران دریائی در برابر تمثال شاهنشاه رژمرفت وچندرشته عملیات ورزشی توسط افرادهنگ بعمل‌آمد درتصور هنگامیست که تیمساردریادار رسائی‌بسینه یکی ازناوبان وظیفه مدال نصب میکند.

تاجری رانیمه شب در بیابان

باکارد تهدید بقتل کردند که یك سفته را امضاء کند

هنوز سفته‌امضاء نشده بودکه‌ژاندارمهاسر رسیدند

چندشب قبل‌سه‌نفر ازآشنایان مصطفی که ازتجار معروف بازار بودباو پیشنهاد کردند که برای تفریح بخارج شهربروند.مصطفی دربازار اعتبارزیادداشت وهمه میدانستند که‌متمکن‌است.

پریروزوقتی اکبرمولائی،قدیروآذر اورابگردش دعوت کردند ومخصوصا گفتند که‌اتومبیلی نیزدراختیاردارندبدون‌تردیدپذیرفت وچندساعت ازشب گذشته همگی بطرف‌شمیران حرکت کردند.

مصطفی‌مشروب زیادی‌خورد ودرحدود ساعت‌یك‌بعداز نیمه‌شب کسرش ازباده گرم شده بود ودراتومبیل آوازمیخواند ناگهان همراهانش گریبان اورا گرفتند ویکی‌از آنهادرحالیکه کاردبلندی دردست‌داشت فریاد کشید:

«فورا یك‌سفته یك‌میلیون ریالی‌بنام ماامضاء کن وتحویل بده...»

مرداغفال شده تازه‌متوجه شده بود که بچه‌دامی افتاده‌است اما مقاومت فایده‌ای‌نداشت ورقه‌سفیدسفته راجلواو گذاشتند یکنفرکاردرابگردش گذاشت‌و دیگری، قلم رابدستش داد.

دراین‌هنگام مامورین گشت ژاندارمری که از بیابانهای اطراف ازگل میگذشتند متوجه‌شدند که اتومبیلی دریك‌گوشه متوقف است وچراغهای‌داخل آن‌روشن میباشد.

مامورین که باتومبیل‌مزبورمظنون شده‌بودند آهسته جلورفتند ومشاهده کردند که‌سه‌نفرباکاردشخصی رادرمیان گرفته‌اند.

بلا فاصله دزدان دوست نمای مصطفی دستگیر شده تحویل کلانتری بخش‌هشت گردیدند

خوشبختانه به‌تاجر اغفال‌شده دراین حادثه صدمه‌ای نرسید و اکنون کسانی که انتظاردریافت یك‌میلیون ریال‌وجه راداشتند درزندان‌بسرمیبرند.

چندحلقه‌چاه‌عمیق درنقاط مختلفه تهران

حفرمیشود

خیابان شمیران درمنطقه لوله‌کشی‌آب قرار میگیرد

کمیسیونی در دفتر آقای منتصر شهردار تهران با حضور آقایان معاون‌ومدیران کل‌ورؤسای‌ادارات شهرداری تشکیل‌یافت‌وپیرامون‌عملیات‌سه‌ماهه شهرداری‌مذاکره کردند.

بقرار اطلاع دراین کمیسیون تصمیم گرفته‌شد که برای‌آب مشروب‌اهالی تهران‌چند حلقه‌چاه عمیق‌درنقاط مختلف‌تهران‌حفرشود.

یك‌مقام مطلع اظهار داشت که قریبا دوحلقه چاه درخیابان فرح‌آبادو یك‌حلقه درخیابان بهلوی ویك‌حلقه دیگردرخیابان‌شمیران‌حفرمیشودواعتبار آن نیزتامین خواهد گردید.

لوله کشی خیابان شمیران

بقرار اطلاع چون عده‌زیادی ازساکنین خیابان شمیران تقاضا کرده بودند خیابان‌شمیران جزو منطقه‌لوله‌کشی قرارداده شود، بدین‌جهت از طرف شهرداری تهران بازرس مخصوصی بآن نقطه اعزام‌شد وپس‌ازرسیدگی نظر داد که خیابان‌شمیران تاکوچه فردوسی جزومنطقه لوله‌کشی تهران‌بشود و قرار است گزارش بازرس شهرداری درکمیسیون مخصوصی که باشرکت نمایندگان وزارت کشور وسازمان‌لوله‌کشی تهران درشهرداری تشکیل میگرددموردرسیدگی قرارگیرد.

تاسیس کیوسك ماهی‌فروشی

بطوریکه ازشهرداری تهران کسب اطلاع شده بمنظور مبارزه‌باگرانفروشی علاوه برکامیونهای سیار ماهی‌فروشی، ازامروزدوباب کیوسك یکی‌مقابل‌بانکملی بازار ودیگری مقابل مسجدشاه‌جهت‌فروش‌ماهی کفال تاسیس گردید وماهی کفال دراین کیوسکها طبق‌نرخ‌شهرداری بفروش‌میرسد.

شهردار کراچی علیه سازمان ملل متحد

درراس عده‌ای ازدانشجویان دست بتظاهرات‌زد

کراچی ـ خبرگزاری‌فرانسه ـ چنددقیقه قبل‌ازعزیمت داگ‌هامرشولد دبیر کل‌سازمان ملل‌متحداز کراچی به‌بمبئی،چندصد نفرازدانشجویان کراچی که درراس صفوف‌ایشان «مالك‌یك» شهردار کراچی حرکت‌میکرد درمقابل مؤسسات سازمان‌ملل‌متحد دست‌بتظاهرات شدیدی‌زدند وبافریاد«زنده‌باد کشمیر»و«مرگ‌بر سازمان ملل‌متحد» مخالفت‌خودرا بااین‌سازمان ودبیر کل‌آن اعلام‌نمودند.

نیروهای پلیس که باباتونهای دومتری مسلح بودند از توسعه اغتشاشات جلوگیری میکردندوچندکامیون پلیس‌درکوچه‌های اطراف‌منتظر بودتادرصورت لزوم درتظاهرات دخالت کند.

پسر صاحبخانه ۲۰۰تومان پول‌مهمان رازبود

وبلافاصله٥۳ تومان‌آنرا خوراکی واسباب بازی‌خرید

مادر منوچهر آنقدر اورا کتك‌زد که‌دهانش پاره‌شد

منوچهر فرزندۀسالهٔ آقای‌حسن ـب کارمند وزارت دارائی ازبچه‌های بسیار شیطان وبازیگوش‌بود بطوریکه هرچه‌پدر ومادرش میخواستند جلوی اورا بگیرند ممکن نمیشد تااینکه دیروز خانم منیر ـ ل خانم یکی ازکارمندان عالیرتبهٔ وزارت اقتصاد ملی بمنزل آنها رفت وتصمیم داشت ازآنجا باتفاق‌خانم صاحبخانه برای‌خرید بکوچهٔ مهران‌بروند پس‌از یکساعت توقف درمنزل‌میزبان باتفاق‌مادر منوچهر روانهٔ کوچهٔ مهران گردیدند ولی‌پس‌از رسیدن تاکسی‌مقابل کوچهٔ‌مهران وقتی‌منیرخانم درکیف خودراگشود متوجه‌شد که‌اثری ازدویست تومان‌پولی که‌قبلا درکیف‌خود گذاشته بودنیست. ازاین‌بابت سخت متوحش‌شد وخیال کرد کیف اورا زده‌اند. امابعد بفکرش رسید که شاید هنگام درآوردن دستمال‌ازکیف خوددرمنزل میزبان پولهادرآنجا افتاده‌باشد.

لذا باموافقت دوست خود بمنزل آنها برگشت وبمحض رسیدن بمنزل مشاهده نمودکه منوچهر بایس کلفت خانه مقدار زیادی خوراکی، اسباب‌بازی وعینك‌وشانه وغیره خریده‌اند، مادرمنوچهر ازمشاهده این‌وضع یکمرتبه‌حقیقت رادریافته ومنوچهر راسخت بباد کتك گرفت. سرانجام منوچهر اقرار کرد که بکمك پسرکلفت خانه کیف منیرخانم را باز کرده وپولهای آنرا برداشته و٥۳ تومان‌آنرا خوراکی واسباب بازی خریده وبقیه‌را نیزتوی ذغالدان خانه‌پنهان کرده‌است.

خانم پس‌از خجالت زیاد بقیهٔ پولها را اززیر خاکه ذغالها خارج کرد وچون‌منوچهر دراثر کتك زیاد مبتلا بخونریزی ازدهان شده‌بود اورابیمارستان بردپس‌از چندساعت درمان‌حالش بهترشده مرخص گشت.

-۲۰۷- گیتادختر کولی

کولاش‌باکسب اجازه ازملکه دست‌نیلاتسارا گرفته وبه‌پرستاران گفت‌درخارج اطاق‌بایستند واورا باطاق دیگربرد وپرسید چه‌پیش‌آمدی‌برایت کرده‌است ؟

نیلاتسا خاموش بودچیزی‌نگفت اماکولاش بگفتارش ادامه‌داد وگفت‌مثل اینکه ازجریان خبر نداری وشرح عملیات خودرابیان کردوآنچه واقع شده بود شرح داد ولی باز هم نیلاتسا چیزی نگفت.

پرسید گوشتهای تن‌ودست‌وپایت‌راچه‌شخصی باینصورت درآورده است ؟چیزی نشنید آنگاه بانهایت خشم‌شانه‌های‌اورا گرفته‌وچندین‌تکان دادوگفت امروزروز موفقیت‌ماست چراحرف‌نمیزنی؟

امادیگرآنار(شوك) اول‌ازبین‌رفته بود نیلاتسا نه‌تهدید ونه‌بزاریهاو التماسهای کولاش‌گوش نداد‌وغرق درعوالم خودبود ولی‌دیانا که‌متوجه جریان‌بود برآنان وارد شدویك‌جلد ازیادداشتهای‌او راکه‌به‌بهترین وضع‌چاپ‌شده‌بود باوداد وگفت‌سنیورنیلاتسا بدبختانه باخوشبختانه‌شماهیچگاه‌باندازه که‌درسکوت خودحرف زده‌اید صحبت‌ننموده واین کتاب که‌میلیونها نسخه‌ازآن‌بچاپ‌رسیده‌و کوچك‌و بزرگ‌آنرا خوانده‌اند مجال‌سکوت‌برای‌شمانمیگذارد

دومین(شوك) نیز هنگام‌دیدن کتاب وعکس درپشت‌آن‌بود که‌آنرایاولع‌عجیبی ورقزده‌وچون بپایان آن‌رسید بی‌اختیارروی نیمکت افتاد.

مثل‌اینکه خروارها باربدوش اوتحمیل‌شده‌است ملکه‌بصحبتش ادامه‌داده گفت وبایداعتراف کنم که‌سهم‌شما درموفقیت من،فوق آنچیزی است که‌بتوان برزبان آورد ونیزاین کتاب مهمترین عامل‌دربیداری مردم‌وموجب قیام‌آنان علیه‌انگلهای اجتماع‌بودودرحقیقت شمانیزبایدازاین موفقیت برخوردار شوید.

نیلاتسا دوباره کتاب رابدست گرفت ومقدمه دیانارجیبانارابرآن‌خواند.

آنگاه‌برخاسته وازاوتشکرنمود وروی کولاش‌رابوسیده وگفت‌خداوند شماهردوراپرامراست وخدمت بمردم‌هدایت‌نماید وازبرکات محروم‌نکند.

اکنون که‌چنین‌شده‌است من‌آرزومندم بتوانم بجزائر نزد اسقف بزرك رفته‌ودردیرسابق‌خود زندگی کنم.

آنچه کولاش اصرارکرد که‌وسائل زندگانی‌اورا به بهترین وجه فراهم خواهند آورد مفید واقع نشد ولی زنجیر ها ازاو باز گردید وبا احترامی فوق‌العاده پس‌از برگزاری جشنهای باشکوه بلکه مبالغ هنگفتی باسفد جزائر برای امور خیریه‌بوسیله نیلاتسا با(اسلوناسالوانا) هدیه نمودونیلاتسا درمیان ابراز احساسات احترام آمیزدوباره درجرگه رهبانان‌درآمد وتاپایان عمر از آنجاخارج‌نشد وچون روحا معذب‌بود خیلی‌زودتر ازآنچه تصورمیشد چشم از زندگانی پرماجراو عبرت‌آمیز خود پوشید.

دیاناو کولاش نیز که‌حوادث باندازه‌کافی بآنان‌طریق حکومت وروش اداره‌جامعه‌را آموخته بود دولتی‌بوجودآوردند که‌پایه‌های آن‌برعدالت وقانون‌بود جلوفعالیت و امیدسدنشده ولی به نسبت درآمد افراد بانك ملت که‌بتوانه آنرا گنجینه‌دیانا تشکیل داده بود مالیات‌پرداخت می‌شدو هرفردی میتوانست ازآن قرض کرده ومشغول کارشودودرطول عمرآنرا استهلاك نماید.

دستگاه‌دولت دستگاه اجرای مرعدالت وقوانین اجتماعی شدنه‌عامل تحمیل.

همه‌افراد دربرابر معالجه وکاردودران پیری بیمه‌شدند وتامین‌اجتماعی برقرار گردید وعقل براحساسات غلبه یافت وحسن‌نیت‌وخدمت جانشین کینه وعداوت گردید وپلیس وجدان و مذهب

گزارش خبرنگاران ما از کشورهای خارجه

از ابوالقاسم طاهری خبرنگار مخصوص ما در لندن

جرائد لندن کنفرانس ایدن و ایزنهاور را باهمیت کنفرانس بالتا و تهران می دانند

عوامل مختلفی موجب شده که امریکا در پیمان بغداد و مرافعات سیاسی خاورمیانه شرکت نکند

باحرکت سرانتونی ایدن باتفاق مستر سلوین لوید وزیرامورخارجه انگلستان از راه دریا بطرف امریکا ودر آستانه افتتاح کنفرانس واشنگتن انظار محافل سیاسی وجرائد انگلستان معطوف بمسائل و مشکلاتی است که بطورقطع میان سرانتونی ایدن و پرزیدنت آیزنهاور درواشنگتن مطرح خواهد گردید.

ازآنچه بعنوان مقدمات گفته شده و شنیده شده است یك چیز مسلم وقطعی است وآن این است که سران دودولت غربی با این مسئله مهم مواجهاند که چطورمیتوان صلح وآرامش رادرمنطقه پهناورخاورمیانه حفظ نمود

ازنظراهمیت این مسئله بس سایر مسائل مورد بحث رجحان ومزیت دارد زیرا تدریجا برسران دول غرب واضح گردیده است که خاورمیانه مرکزثقل جنگ سرد و خطرناکترین مناطق عالم شده است ودرنظر بسیاری ازمطلعین برامور بعید نیست که اگر زودتر باختلافات موجود میان اسرائیل و دول عرب رسیدگی نکنند، لااقل احتمال این باشد که جنگی محلی بشدت میان آنها شعله ور گردد.

دراین باب میان انگلستان وامریکا موافقت تام وتمام وجوددارد، اما جرائد وجوه افتراق واختلاف فراوان نیزمیشمرند مثلا تایمس مینگارد.

وقتی مستر شوکبرو رئیس اداره خاورمیانه دروزارت امورخارجه انگلستان برای تهیه برنامه رئوس مطالب کنفرانس بواشنگتن رفت امریکائیها واقعا تعجب کردند ازاینکه دیدند وی باچه تاکیدی ازلزوم بودن انگلیس درخاورمیانه صحبت نمود •

درعین حال که امریکائی ها اذعان می کنند که وجود انگلیس درخاورمیانه بهثبات وضع در این ناحیه کمك می کند، ضمنا معتقدند که این سیاست بآلمال برای دول غربی گران تمام خواهدشد زیرا که دیگر باتغییرات زمانه سازگار نیست • مثلا در عین حال که رسما امریکائی ها درباره حرکت قوای امدادی انگلیس بقبرس چیزی اظهارنکرده اند، امادرخلوت ازتبلیغاتی که در این باره شده است اظهار ناراحتی میکنند •

امریکائیها اولا معتقدند که باید اختلاف میان اسرائیل و مصر حل شود، ثانیا میگویند که پیمان بغداد پیمان مفیدی است، اما باید آنرا بهمین حال گذاشت تا کم کم قوت بگیرد

قضیه دیگر اختلاف میان انگلیس است باعربستان سعودی برسر واحه بوریمه: امریکا از انگلستان تقاضا کرده است که بگذارد این اختلاف، ایجکمیت ارجاع کنند ویك کمیسیون ناظر بیطرفی بآن رسیدگی نمایند اما ازآنجا که انگلستان میگوید که عربستان سعودی دفعه گذشته جانب امانت رارعایت نکرده است حاضر بقبول چنین پیشنهادی نیست واز تهدید عربستان سعودی که گفته است قضیه رادر محضرشورای امنیت مطرح خواهد نمود نمیترسد انگلستان اطمینان دارد که اگرقضیه مطرح شود بخوبی میتواند از خودش دفاع نماید اما امریکا خیلی اصرار دارد که چنین موردی پیش نیاید زیرا در آنصورت نمیتواند از عربستان سعودی جانبداری نکند ونیزراضی نیست اختلافش باانگلستان آفتابی شود.

نظرمخبرتایمس درامریکا اینست که درآستانه وقوع کنفرانس واشنگتن نظریات وآراء طرفین بیکدیگر نزدیکتر شده است ودربسیاری موارد که سوءتفاهماتی وجود داشت وممکن بود عامه مردم آن سوء تفاهمات را بااختلافات اصولی اشتباه کنند ،آن سوء تفاهمات مرتفع گردیده است•

بطورکلی نظرمحافل صلاحیتدار این است که برنامه مذاکرات میان سرانتونی ایدن وپرزیدنت آیزنهاور برنامه مفصلی است؛ گواینکه وقتی که برای کنفرانس اختصاص داده اند ازسه روزونیم بیشتر نخواهد بود وبرنامه سفر سرانتونی ایدن طوری ترتیب داده شده که بمجردختم کنفرانس بطرف شیکاگو وازآنجا بعزم اوتاوا در کانادا حرکت کند•

جرائد طرفداردولت ونزدیك بدولت نیزبانظرتایمس موافقاند که اگرچه اختلاف نظروجود خواهد داشت؛ اما بر سرمسائل اساسی موافقت ووحدت کلمه وجوددارد.

ازاین جمله است نظردیلی تلگراف که میگوید طرفین دراهمیت حصول و استقرارصلح میان اسرائیل ودول عرب یك نظردارند و نیز هم عقیده اند که کمك اقتصادی بکشورهای این ناحیه، ترکیه، عراق، پاکستان و ایران کمك به ثبات وضع وجلوگیری ازنفوذ کمونیزم خواهد کرد؛ امایك اختلاف نظرازآنجا ناشی میگردد که انگلستان درباره پیمان بغداد یك نظرداشته است و امریکا نظر دیگر•

اخیرا مستر دالس وزیر خارجه آمریکا گفت که آمریکاوقتی بپیمان بغداد ملحق خواهدشد که احتمال داشته باشد این عمل او کمك باستقرارصلح وتثبیت اوضاع در خاورمیانه بطور کلی نماید، بطوریکه مستر دالس اشاره کرده است اغلب دلائلی که آمریکا برای عدم الحاق بپیمان اقامه میکند جنبه دیپلماتیك دارد. اما چون انتخابات آمریکا نیزنزدیك است بدون شك پاره ای دلائل هم دلائل انتخاباتی وداخلی است نه سیاسی. یك دلیل عمده مخالفت کنگره است باهر گونه افزایشی که درمخارج یاتقبل مسئولیت ازجانب آمریکا پیدا شود و اگر قرار باشد که بخواهند در کنگره راجع بفوائد یا مضار پیوستن آمریکا بپیمان بغداد شورو بحث کنند بنظرآقای دالس مقدار زیادی ازمحاسن عضویت آمریکا زائل خواهد گردید ویاامکان رد آن در میان خواهد بود. علیهذا نظروزیر خارجه آمریکا این است که فعلا بهتراست بااعضای پیمان بغداد اظهارموافقت وهمدردی نماید وبموجب طرح کمك بممالك خارجی بیك یك آنها کمك مالی برساند•

ملاحظه دیگر اینست که بر سر قضیه اسرائیل ودول عرب سیاست دالس در کنگره مخالفان فراوان دارد. اینعده میگویند که پیمان بغداد اصولا پیمان میان ترکیه وعراق بود ودرآن مقرر گردیده بود که هر کشوریکه با عاقدین پیمان مزبور روابط سیاسی داشته باشد میتواند به آن بپیوندد وچون عراق روابط سیاسی بااسرائیل ندارد تحت چنین شرایطی این عناصر مخالف در کنگره باپیوستن امریکا بچنین جرگه ای که یکی از علمداران آن مخالف سرسخت اسرائیل است مخالف خواهند بود .

بنظرمخبر دیلی تلگراف درواشنگتن آنچه بیش از هرچیز مایه تردید امریکا در مرافعات سیاسی میان دول عربی زبانست علاقتی است که امریکا درعربستان سعودی دارد .

طبیعی است که دراین منازعات برای احرازسیادت ورهبری ملل عرب دورقیب عمده عبارتند از مصروعراق وحوادث دو ماهه اخیر بخوبی نشان داده است که سیاست مصر وعربستان سعودی سیاست واحدیست .

علاوه برآنکه امریکا میل ندارد با عربستان سعودی مخالفت نماید تدریجاً دولت ایزنهاور پیرو این نظریه گردیده است که مسرهنك جمال عبدالناصر یکی از عوامل بسیارذی نفوذ در تثبیت اوضاع خاورمیانه میباشد.

بهمین جهت وقتی مستر شوکبرو بعنوان تهیه مقدمات کار کنفرانس واشنگتن به امریکا رفت دالس هنری بابرود سفیر کبیر امریکا را از قاهره برای مشورت فرا خواند ومحافل مطلع مدعی اند که قسمتی ازمذاکرات درباره اعطای قرضه امریکا بمصر برای ساختن سدی بوده است درآسوان یعنی یکی از نقشه های بزرگ جمال عبدالناصر برای آبادانی ورفاه مصر.

دلائل دیگری که جرائد طرفدار محافظه کاران درباره اختلاف نظر میان انگلستان وامریکا وخاصه علل عدم تمایل امریکا درالحاق به پیمان بغداد اقامه میکنند ارتباط دارد باوضع پاکستان وروابط آندولت باهندوستان

دیلی تلگراف مینگارد که پاکستان عضو دیگر پیمان بغداد باهندوستان سررقابت دارد واضح است که هندوستان مکرردر مکرر امریکارامتهم کرده است که مفتون پیمان درست کردن وپیمان امضاء کردن است •

ازطرف دیگر الحاق امریکا به پیمان بغداد دست روسها رادر تبلیغاتشان بازتر خواهد کرد زیرا مقامات شوروی دائما گفته اند که امریکا خیال دارد باین پیمانها جماهیر شوروی را محاصره نماید ودورآن کشوررا بایك مشت کشورهای مسلح حصار بکشد •

بالاخره باید تذکرداد که امریکا نمیتواند بی آنکه پیمانی نظیر پیمان بغداد بااسرائیل امضاء کرده باشد به پیمان بغداد بپیوندد وطبیعی است که امریکا نمیتواند چنین پیمانی بااسرائیل منعقد نماید مگرآنکه اول برسرسرحدات اسرائیل و جهان عرب موافقت حاصل آمده باشد• پس موافقت بر سرقضیه اسرائیل ازهرجهت که توجه کنیم ضرورت دارد.

شایان ملاحظه است که بیشتر این نظریات را جرائد ذی نفوذ میانه رو واعتدالی نیز تائید میکنند چنانکه خبرنگار جریده ابزرور مینگارد:

دولت در واشنگتن این حقیقت را قبول کرده است که ازخلوص نیت وصداقت اختلاف نظری میان آمریکا وانگلیس وجود دارد، اما این اختلاف نظر نه اساسی است ونه غیرقابل حل.

فعلا نظر دولت آمریکا این است که دراین بحران وکشمکش مصر میتواند عامل مهمی دربرقراری نظم وثبات وضع در خاورمیانه باشد.

آمریکائی ها معتقدند که سرهنگ جمال عبدالناصر اصولا طرفدار دول غربی است فکرش ایجادیك بلوك عربی است که امنیت رادرخاورمیانه مسلم سازد ودرعین حال پیرو بیطرفی بآن معنی که در شرق مصطلح است نباشد ،درعین حال که بدول غربی بانظرخوشی مینگرد حاضر نشود در صف مخالفین دول غربی درآید وباین نحو سهم مهمی درسیاست خاورمیانه وجهان ایفا نماید .

ازاین نظر آمریکائی ها معتقدند که سرهنگ عبدالناصر وضع بی اندازه مشکلی دارد وچون وی کلید این درسته است باید بااو درعین احتیاط ودقت معامله کنند• دولت انگلیس هم باین نظریات موافق میباشد

دیگراینکه آمریکا معتقد است که منبع اشکالات درخاورمیانه حس ملیت است که اقناع نشده ومدعی است که دربلوای اخیر دراردن گو اینکه کمونیستها دست داشتند اما اصولا اغتشاشات ازناحیه آنها نبود مسلم است که عناصر اخلالگر از چنین آبهای تیره وگل آلودی ماهی میگیرند .

بااین مسائل معضل وپیچیده است که سران دو دولت انگلستان وآمریکا هنگام افتتاح کنفرانس واشنگتن خودرا مواجه می بینند . نتیجه مذاکرات آنها نه تنها درسرنوشت آتی خاورمیانه بلکه درسرنوشت جهان در سنوات آتی مؤثر خواهد بود زیرا هم اکنون جرائد انگلیس این کنفرانس را دراهمیت همسنك کنفرانس یالتا میدانند وهمپایه کنفرانس تهران میشمرند•

متن لایحه بازنشستگی افسران و کارمندان شهربانی

این لایحه در جلسه اخیر از طرف وزارت کشور بمجلس شورای ملی تقدیم گردید

ماده اول ـ میزان حقوق بازنشستگی افسران و کارمندان و افراد وردیف افراد شهربانی عبارت است ازیك سی ام مجموع آخرین حقوق ومزایای دریافتی آنها ضربدرسنوات خدمت•

ماده دوم ـ درهیچ مورد میزان حقوق بازنشستگی افسران و کارمندان و افراد وردیف افراد شهربانی ازمجموع حقوق و مزایای دریافتی نباید تجاوز کند مقصود ازمزایای دریافتی مبلغی است که ازتاریخ یکم دیماه ۱۳۲۵ بعنوان حق گماشته بافسران وکارمندان رسمی شهربانی بنسبت حقوق پایه های قانونی آنها وبعنوان کمك وفوق العاده ویژه بافراد وردیف افراد شهربانی پرداخته میشود•

تبصره ۱ـ کلیه افسران وکارمندان وافراد وردیف افراد شهربانی که از حق گماشته وفوق العاده ویژه معمول بسال ۲۵ استفاده نموده وقبل از اجرای لایحه قانون مصوب ۳۱ر۸ر٦ بازنشسته شده اند در خواست پرداخت کسور متعلقه بحق گماشته وفوق العاده نسبت بپولیکه در یافت میداشته اند مشمول مقررات این قانون بوده وازتاریخ تصویب این قانون از آن بابت استفاده خواهند نمود•

ماده سوم ـ عموم افسران وکارمندان رسمی وافراد وردیف افراد شهربانی میتوانند بارعایت یکی ازمقررات زیر بازنشستگی خود را از خدمت بخواهند.

۱ـ افسران وکارمندان بشرط داشتن بیست وپنج سال خدمت متوالی وپاسی سال سابقه خدمت بدون رعایت سن مشروط براینکه پانزده سال تمام شاغل بوده باشند ویاشصت سال عمر بدون رعایت مدت خدمت

۲ـ افراد وردیف افراد شهربانی باداشتن بیش از بیست سال خدمت بشرط داشتن ٤٥ سال عمر. ماده چهارم ـ افسران وکارمندان رسمی که دارای سی سال خدمت وشصت سال تمام سن باشند ویاسن آنها شصت وپنج سال تمام باشد بدون درنظر گرفتن مدت خدمت وهمچنین افراد و همردیف افراد شهربانی درصورتیکه ۲۵ سال متوالی یا ۳۰ سال متناوب سابقه خدمت داشته باشند بدون رعایت سن باید بازنشسته شوند

ماده پنجم ـ کلیه افسران وکارمندان وافراد وردیف افراد شهربانی که ازدیماه ۲۵ ازمزایای فوق الذکر استفاده نموده اند پس ازپرداخت کسور متعلقه بحق گماشته وفوق العاده مشمول مقررات این قانون خواهند بود و کسانیکه بعد از تصویب این قانون ازادارات کشوری ممکن است بشهربانی منتقل شوند درصورتی مشمول این قانون شناخته میشوند که مدت خدمت آنها در شهربانی کمتر از ۱۵ سال نباشد ودرغیراین صورت ماخذ حقوق بازنشستگی آنها مطابق حقوق بازنشستگی دیگر کارمندان کشوری دولت خواهد بود.

ماده ششم — تفاوت حقوق بازنشستگی که نسبت بحق گماشته و فوق العاده ویژه مطابق مقررات این قانون تعلق میگیرد کماکان ازصندوق اختصاصی که درشهربانی موجود است پرداخت میگردد وکلیه کسور مربوط باین قسمت بایستی بصندوق اختصاصی شهربانی پرداخت وکمافی السابق دراختیار اداره شهربانی گذارده شود که ازآن محل مزایای حقوق گماشته وفوق العاده ویژه برابکارمندان بازنشسته پرداخت نمایند•

ماده هفتم — هریك ازافسران وکارمندان رسمی وافراد وهمردیف افراد که قبل ازرسیدن بحق بازنشستگی بسبب انجام وظیفه علیل یاناقص شده واز کار کردن بازبمانند وکمیسیون پزشکی مرکب ازرئیس بهداری شهربانی وپزشك معتمد وزارت کشور وپزشك قانونی دادگستری گواهی نمایند بدون رعایت سنین خدمت وسایر مقررات این قانون ازخدمت معاف وآخرین حقوق ومزایای دریافتی مادام العمر ازبودجه شهربانی کل کشور بآنها پرداخت میشود.

تبصره ـ درباره ورثه قانونی مشمولین ماده مذکور بهمان ترتیب که نسبت بوراث مشمولین قوانین عمومی معمول است رفتار خواهد شد.

ماده هشتم— وزارت کشور ووزارت دارائی مامور اجرای این قانون است•

نخست وزیر: حسین علاء ـ وزیردارائی: دکتر سجادی ـ وزیر کشور: اسدالله علم

برای ایجاد هفت نوع کارخانه خصوصی

وزارت صنایع پروژه‌های مربوطه را تهیه کرده است

بطوریکه ازوزارت صنایع ومعادن اطلاع میدهند هفت پروژه برای ایجاد کارخانه‌های خصوصی تنظیم شده ومتصاحبان سرمایه میتوانند بوزارت صنایع ومعادن مراجعه وبطورمجانی ازپروژه‌های مربوطه وراهنمائی کارشناسان فنی برای ایجاد کارخانه‌های زیر اقدام کنند.

۱ـ کارخانه سیمان صدتن درروز ۲ـ کارخانه لوله آهنی برای لوله کشی ۳ـ پروژه کارخانه تهیه ورقه های فشاری از خرده چوب وسایر مواد سلولزی ـ ٤ـ کارخانه تهیه آجر بدل چینی ٥ـ کارخانه تهیه مارگارین ٦ـ کارخانه کفش سازی ۷ـ کارخانه مدادسازی.

دراداره بهداری مشهد

آقای دکتر نعمت‌الله تابنده ازطرف وزارت بهداری مامورت یافته اند که بمشهد عزیمت نموده ودر بهداری آن استان مشغول کارشوند.

تقدیر

آقای ابوالحسن مظفری کارشناس عمرانی شهرستان دماوند بمناسبت انجام عملیات عمرانی ازطرف رئیس هیئت مدیره ومدیرعامل بنگاه عمرانی کشور وبازرس وزارت کشور اعزامی بدماوند مورد تقدیر قرار گرفته است.

انتصابات شهرستانها

اردستانـ آقای سیدمحمد نیری شهردار

لاریجان ـ آقای دکتر رمضان زاده رئیس بهداری

چالوسـ آقای محمدعلی خوشنام سرپرست دارائی

کاشانـ آقای دکتر ثلاث رئیس سازمان همکاری بهداشت

تکابـ آقای فرخ بخشدار

بهشهر ـ آقای شاهپور بهمن بخشدار حومه ومعاون فرمانداری

درباره تلفنهای جدید خودکار خوزستان

دیروز کمیسیونی در دفترکار آقای مهندس اشراقی وزیر پست وتلگراف و تلفن تشکیل یافت .

ابتدا آقای رسول پرویزی عضو هیئت مدیره شرکت تلفن گزارش تلفنهای خودکار جدید خوزستان را بدین شرح داد :

۱ـ شهرداری اهواز برای تأسیسات تلفن خودکار، زمینی بشرکت سهامی تلفن داد .

۲ـ برای اینکه حدنصاب هزارشماره بفوریت پرشود مبلغ هفده میلیون ویکصد وسی هزاررریال بابت ودیعه ۷۷۰ شماره تلفن خودکار ازطرف شهرداری دراختیار شرکت تلفن گذاشته شد ضمناً هیئت مدیره شرکت تلفن امروز تصمیم گرفت که یك ساختمان ده هزارشماره‌ای دراهواز ویك ساختمان ده هزار شماره‌ای درخرمشهر ساخته شود نسبت بتلفن‌های خودکار آبادان نیز مقرر گردیده است هیئت مدیره شرکت تلفن باهیئت مدیره شرکت ملی نفت مذاکره کرده وتصمیماتی اتخاذ نمایند .

درباره تلفنهای استان و شهرستانهائیکه تعداد متقاضیان آن از هزار تجاوز نموده مانند تبریز مقرر گردید فوراً مهندسین آلمانی جهت طرح نقشه‌های لازم اعزام شوند .

اعضای هیئت مدیره صنف بزاز

امروز تعیین واعلام شدند

جلسه نهائی انجمن نظارت انتخابات صنف بزازوابسته باطاق بازرگانی تهران امروزدردفترآقای دکتربابك فرماندارتهران تشکیل گردیدوسی نفراعضاء هیئت مدیره صنف بزاز که انتخاب شده بودندبدینشرح اعلام گردیدند:

آقایان علاء الدین نقوی. حاج‌حسن صالحی. حاج سیدمرتضی‌خادم.حاج حسین صالحی. حاج علی‌اصغر کنعانیان. حاج عباس محمدزاده . حاج سیدرضا دادخواه . حاج آقامجول. کریم حریری. رضوان‌الله علاء الدینی. اسمعیل اشرف مهدی کیانی‌فر. علی اکبرپیشنمازی. غلامرضاسرچشمه.حسین شیروانی. حاج‌عباس نیك‌نفس. اکبرموسویان. حاج کریم‌حسینی. باقر اسکندری. حاج علی عظیمی. احمدعالیقدر. حسینعلی کاظمیان. ابوالقاسم پرتوی. محمود بنکدار. حاج احمد حاج‌حریری. سیدحسین لاجوردی. عباس‌حاج رجبعلی. اصغررامی‌پور. علی‌حاجیان حاج‌ابوالقاسم عظیمی

اطلاعیه شهربانی کل کشور

درباره تشکیل شرکت واحد اتوبوسرانی تهران

بدینوسیله باستحضارهموطنان میرساند .بمنظورتنظیم وضعیت اتوبوسرانی شهربانی کل کشور دارای برنامه‌عملی بود که قسمت اول آن یعنی تمرکزمالکین جزء درشرکتهای مختلف بمورد اجرا گذارده شد.اینك دراجرای مدلول قانون مصوب مجلس شورای‌ملی ومجلس سنا قسمت آخر برنامه شهربانی نیز با ایجاد شرکت واحد بایستی بموقع اجرا گذارده شود علیهذا باستحضار کلیه شرکتهای اتوبوسرانی میرساند که بمحض صدور اعلان ازطرف شهرداری دایریه شرکت واحد بایستی مقررات قانونی رابموقع اجرا گذارده درتکمیل انجام برنامه سریعا اقدام نمایند.

آگهی مناقصه ساختمان شعبه بانك

اداره ساختمان این بانك ساختمان شعبه سبزواررا طبق نقشه ومشخصات مربوط ازطریق مناقصه کتبی واگذارمینماید :

شرکتهائیکه مایل بشرکت دراین مناقصه باشند میتوانند بامراجعه به دفتراداره ساختمان ودریافت اوراق مربوط پیشنهاد خودرا تاآخروقت اداری روز ٥ شنبه ۳٤ر۱۱ر۲٦ بدفتراداره ساختمان تسلیم دارند•

پیشنهادهای رسیده درساعت ۹ صبح روزشنبه ۳٤ر۱۱ر۲۸ باز و قرائت خواهد شد•

حضورپیشنهاددهندگان درجلسه مناقصه آزاد وبانك دررد وباقبول یك یا کلیه پیشنهادها مختاراست .

بانکملی ایران

آ ـ ۲٥٦۸٤ — ۳ـ۳

واخلاق همه‌جاوجود یافت ومعنویات تقویت گردید.

ـ وقتی دیاناو گولاش بوسیله‌رادیو وتلویزیون جریان عملیات و اقدامات خودرا درروزجشن عروسی باملت درمیان گذاشتند هردو گفتند درهرحکومتی که‌عدالت باشد همه‌چیز بروفق‌مراد و مصالح‌وجودخواهدداشت•

دیانا معتقدبودهمه محاسن‌زاده‌عدالت واصناف واجرای قانون است وهمه انقلابات وشقاوت ها ازظلم وتبعیض بوجود میآید•

مردم‌همه دررفاه وآسایش وتامین غرق شدند قانون‌چشم بسته کسی رادربرابر خودنمیشناخت وچون اصل عدالت اجرامیشد اطمینان وتامین همه‌جارافرا گرفت•

درحالیکه درسایر کشورها مشغول عمل کردن بتئوریهای اقتصادی وسیاستهای مختلف‌بودند ودرچنگال تبعیض وعدم‌عدالت همه‌نقش‌برآب میگردید غافل ازاینکه بهترین تئوریها بدون‌عدالت وبدون مراعات قانون پشیزی ارزش ندارد وبدبختی اینجااست که هرعاملی دراداره وسیاست اجتماع درنظر گرفته‌شده‌است غیرازعامل‌عدالت.

نه‌دیانا ونه گولاش هیچکدام مدعی مرام ومسلك نوینی نشدند ولی از بوته تجربه خوب بیرون‌آمده وتحول بزرگی بوجودآوردند.

٥

سرگذشت آنان که بوسیله خودشان بمردم گفته‌شد محبوبیت خاصی برای آنان بوجود آورده ونیز یادداشتهای نیلانسا درموفقیت اجتماعی وسیاسی آنان نقش‌بزرگی رابازی کرده‌بود، پس‌ازآنهمه‌مشقت وخطرات توانستند درسایه محبت وعلاقه بیکدیگر ونسبت‌بمردم عمری رادربالین یکدیگربسرآرند وبرمز عدالت وقانون‌پی‌بردند.

وبدین ترتیب یکی ازهزاران حوادث جامعه بشری دیده وشنیده‌شد وثبت گردید وصدها اخبارنظائرآن نیزهمه‌روزه درجرائد جزواخبار خوانده میشود وسرسری ازآن‌میگذریم.

پایان ـ تهران ـ تیر ـ بهمن ۱۳۳٤ **حکیم الهی**

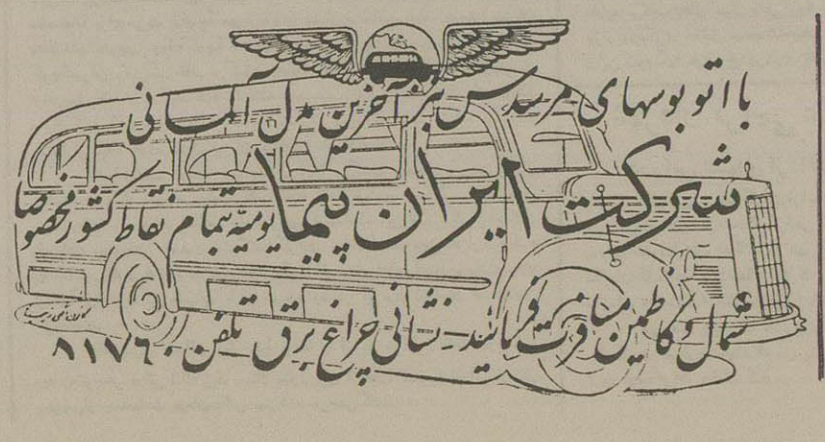

نیازمندیها در اعلانات کوچای این صفحه منعکس میشود

گل فروشی

در بنگاه کشاورزی اسلامی
ازهمه‌رقم گل برای مشتریان محترم آماده‌است ودرخت‌های پیوندی و گلهای بنفشه موجوداست.
آدرس ـ خیابان شاه آباد جنب مسجد
آ ـ ۲۶۰۸۸

گلزا جلال سه‌راه‌شاه
متخصص ساختن مدرن ترین سبد های گل بسبك جدید
آ ـ ۲۵۶۹۶ ۲ـ۲۴

نوزاد

ایزد متعال بآقای عباس قاسم‌زادگان و بانو نوزادی عطا فرموده که‌نامش را فرهاد گذارده‌اند.
***
خداوند بآقای عباس میرباقری وبانو قدسی دختری عنایت فرمود.
***
آقای احمدمعینی وبانوشهناز دارای دختری‌شدند.
***
خداوند به‌آقای فتح‌الله‌جلالی وبانو سکینه پسری عنایت‌فرمود.

تبریکات

قدم نورسیده رابآقای عباس قاسم‌زادگان وبانوازصمیم‌قلب‌تبریك میگوییم.

ماشاالله قدرتی
تبریك
موفقیت بانوی‌دانشمند خانم دکتر فرزانه‌قوبمی‌رادرامتحان‌ریاست‌درمانگاهی بیمارستان پهلوی بایشان وآقای دکتر ناصرقدسی‌سمیمانه تبریك‌میگوئیم.

دکتر کاوندی و بانو
آ ـ ۲۴۷۴۷

جناب آقای دکتر ابوالفضل سعیدی
موفقیت جنابعالی را در امتحان مسابقه‌درمانگاهی بیمارستان‌فارابی‌تبریك عرض‌مینمائیم.
سیدمرتضی‌جدلی ـ عبدالحسین‌صالحی کاظم‌جواهری ـ جوادرابابی ـ علی‌اصغر میرجعفری ـ حبیب‌الله‌اردهالی ـ محمدتقی مشعوف ـ بیوك رضازاده.
آ ـ ۲۴۷۷۵

جناب آقای دکتر ابوالفضل سعیدی
موفقیت‌حضرتعالی‌رادرامتحان‌مسابقه رئیس‌درمانگاهی بیمارستان‌فارابی تبریك میگوئیم.
آسیستانهای کرسی بیماریهای‌چشم:
دکتر آزاده ـ دکتر فرهمند ملکی
دکتر عبدالحسین حفیظی ـ دکتر برجیان ـ دکتر مسعود معین آ ـ ۲۴۷۷۳

هتل موزه

برای پذیرائی مسافرین محترم میدان موزه ایران باستان تلفن ۵۰۲۹۲۹
۱ـ۳۰

بدرمسیزی وگل خارجی همه رقم موسسه آب وخاك خیابان سوم اسفند
آ ـ ۲۶۰۶۰ (آسیا)

استخدام میشود

یك نفر آقایاخانم
تحصیل کرده که یکی‌از زبانهای خارجی‌را خوب‌بداند ودرفن‌خیاطی‌وطرح مدل‌اطلاعات کافی‌داشته باشدبرای‌تصدی وسرفروشندگی قسمت‌زنانه یك‌فروشگاه مدرن وبزرك باحقوق مکفی استخدام می‌شود.
آ ـ ۲۵۸۰۶

یکنفر حسابدار مجرب
ویکنفر صندوقدار باسابقه‌ضامندار برای تمام‌روز نیازمندیم.
داوطلبان براهنمای شماره ۶۰۳ اطلاعات مکاتبه نمایند. آ ـ ۲۶۰۹۴

آگهی اجاره محل اداره
ساختمانی که مساحت بنای آن از۳۰۰متر مربع متجاوز نبودمو ترجیح داده میشود جمعا دریك‌بنا مثمر کز و دارای فضای‌باغچه باشد درتهران برای استفاده دفتری‌جهت‌یك شرکت‌انگلیسی مهندسین مشاور مورد احتیاج است علاقمندان باسندوق پستی۷۲۷ مکاتبه نمایند.
آ ـ ۲۴۷۳۱

استخدام داروساز
برای اهواز بدونفر کمك داروساز باسابقه احتیاج داریم.
بینگاه داروئی اردیبهشت خیابان ناصرخسرو مراجعه‌شود.
آ ـ ۲۶۰۱۴ ۱ـ۲

بیکنفر دکتر داروساز
که سابقه‌چندساله‌داروخانه‌راداشته باشد نیازمندیم.
بتلفن‌شماره۵۲۴۰۶مراجعه‌فرمایند.
آ ـ ۲۵۹۶۶ ۱ـ۳

آگهی استخدام دستیار
دانشکده‌دامپزشکی دونفر دستیاراز راه مسابقه یکی برای کرسی انگل‌شناسی ودیگری برای کتابخانه‌استخدام‌مینماید داوطلبان بایددکتر دامپزشك باشند و خدمت وظیفه‌خود راانجام‌داده ویا برگ معافی ازخدمت وظیفه‌را دردست داشته باشند.
ثبت‌نام ازشنبه هفتم تاپنجشنبه۲۶ بهمن‌ماه درساعت اداری‌دردفتر دانشکده انجام خواهدشد.
رئیس‌دانشکده دامپزشکی
دکتر رستگار
آ ـ ۲۶۰۷۶ ۱ـ۲

باپرداخت حقوق مکفی
بدونفر شیرینی‌پز درجه‌اول‌ایرانی و فرنگی نیازمندیم بشماره ۴۳۵۷۲ تلفن فرمائید.
آ ـ ۲۴۵۷۱ ۲ـ۲

بهای اشتراك

تهران و شهرستانها:
یکساله۵۰۰ ریال ۶ماهه۲۶۰ ریال
۳ماهه۱۴۰ ریال
خارجه:
یکساله ۸۰۰ ریال ۶ماهه ۴۵۰ریال

فروش اتومبیل

بهترین معامله سال فرداده ریال
وتا ۵ هفته هرهفته ده برابر هفته قبل بهردازید ویکدستگاه اتومبیل‌رنولوکس ۷۵۰ چهار درب ۲۱ اسب دراسفند ماه وقبل ازعید تحویل بگیرید.
نماینده انحصاری ـ شرکت سهامی ایران‌شرق خیابان سعدی تلفن ۳۸۴۵۳
آ ـ ۲۵۹۹۲

اگهی‌های کوچك

متفرقه

قابل توجه بافندگی‌ها وزیرپوش دوزی‌ها
یکدستگاه ماشین میان‌دوزی موزر آلمانی نو (شش سوزنه)بقیمت ارزان بفروش میرسد طالبین بازار امین الملك تیمچه بهرام مغازه شماره ۲۱ مراجعه فرمایند.
آ ـ ۲۴۷۳۹

ازاین تاریخ کلیه امضاء
اینجانب عزیز امین اصیل بفارسی وعبری‌وبامهرمی‌باشد
عزیز امین‌اصیل
آ ـ ۲۴۷۶۹
***

ازاین‌تاریخ کلیه‌امضاء
اینجانب ب‌نرسس‌موسسیان بخطارمنی ومهرمی‌باشد.
آ ـ ۲۴۷۷۱

یکدستگاه‌پیانوروبال‌مارك راین برك(REINBERG) آلمانی بفروش میرسد تلفن۴۶۸۷۵ و۲۰۷۳۹
آ ـ ۲۶۰۴۶

عکاسان محترم
دستگاههای آکراندیسمان ولوازم تاریکخانه‌کارخانه **کیندرمان آلمان** وذره‌بین‌های مختلف برای دوربین آتلیه‌و فیلم‌وکاغذ آدوکس رسید نمایندهٔ انحصاری شرکت‌بپالاتلفن ۳۸۴۲۶ خیابان سعدی
آ ـ ۲۵۱۹۰ ۵ـ۵

یك کلاس دوم فرانسه زیر نظر استاد خارجی
در کاخ دانش تشکیل میگردد
خیابان نادری ـ نرسیده بچهار راه اسلامبول. آ ـ ۲۴۱۰۵
برای ازدیاد سرمایه شرکتی که دارای کارخانه برقی‌درتهران است‌احتیاج یکنفر شریك دارد.
با تلفنهای ۲۰۴۷۹ ـ ۲۴۷۰۹ مکالمه شود.
آ ـ ۲۴۶۳۷ ۲ـ۲

برای یکصد هکتار پنبه‌کاری
شریك لازم است تلفن ۳۴۰۱۰
آ ـ ۲۴۶۰۱ ۳ـ۳

مقداری‌چراغ توری‌ساخت آمریکا بقیمت تمام شده‌می‌فروشیم ـ طالبین‌مراجعه‌نمایند جنرال‌میکانیك‌شاهرضا تلفن ۴۷۴۸۹
آ ـ ۲۶۰۹۰

مستغلات

یکباب خانه سه طبقه
واقع‌دراول طهران‌نو بمساحت‌هفتصدمتری بقیمت مناسب بفروش‌میرسد. طالبین به بنگاه پناهی‌ایستگاه سی متری نارمك. مراجعه فرمایند. آ ـ ۲۶۰۸۴

خریداریم
به‌یك‌شماره تلفن ۳ نیازمندیم
به‌تلفن ۲۱۹۱۲ مراجعه‌فرمائید
آ ـ ۲۵۹۹۶ ـ۱ـ

یك‌باب‌خانه ۲ طبقه
مساحت ۱۵۰متر بابرق‌تلفن۷اطاق کلنخانه‌لراس‌با کلیه‌وسائل‌مدرن‌درخیابان‌بهار بفروش‌میرسدبه تلفن۴۰۷۵۷مراجعه‌نمائید.
آ ـ ۲۴۷۳۵ ۱ـ۲

خریداریم
خانه های یوسف‌آباد‌باغچه‌های شمیران‌زمین‌های برپهلوی‌ویك‌شماره تلفن یوسف آباد آماده برای نصب خریداریم.

(بهلول در یوسف آباد) خیابان‌بهلوی‌ایستگاه‌بیمارستان شماره ۱
آگهی ازشبه ۲
آ ـ ۲۵۹۳۸ ۲ـ۳
***

باغ برای گلکاری
یك‌باغ بمساحت دوازده‌هزارمترباب برق‌وآب‌کافی‌واستخرخیلی‌بزرك‌درنزدیکی جاده شمیران نرسیده بقصر با اشجار پیوندی جوان وساختمان کوچك اجاره داده میشود.
طالبین به تلفن ۴۱۴۰۲ مراجعه فرمایند.
آ ـ ۲۴۶۵۵ ۲ـ۲

واگذار میشود

یك‌مغازه درخیابان سعدی
شمالی نرسیده به‌بیمه واگذار می‌شود.
تلفن ۳۸۳۱۶ مراجعه نمائید.
آ ـ ۲۴۶۰۸ ۱۰ـ۱۰

هتل‌سفیدرود باتمام وسائل واگذار می‌شود به‌تلفن ۵۰۴۱۷و۳۴۹۵۶مراجعه فرمائید.
آ ـ ۲۴۲۳۹ ۵ـ۵

واگذار می‌شود
محلی با برق سه‌فاز فرعی برای کارخانه کشبافی ـ تراشکاری وکارگاه های‌فنی در نزدیکی گلوبندك واگذار می‌شود مراجعه‌فرمائید چهارراه‌گلوبندك مقابل سرای‌فردوس کوچه منوچهرخانی
خوشقدم‌معاملات‌املاك
آ ـ ۲۶۰۵۲

قابل‌توجه داروسازان مجاز و دیپلمه

فروشگاه کریستال اصفهان بهره برداری ازقسمت‌داروخانه‌آن فروشگاه‌را باشخاص ذینفع پیشنهاد مینماید طالبین درتهران باداره تلفن‌دولتی(کاربر) میدان سپه‌آقای محمدعطائی‌ودراصفهان‌بمؤسسه نامبرده مراجعه نمایند.
آ ـ ۲۵۶۹۰ ۴ـ۱۰

کتابهای‌نو

کتاب جنایات تهمت
کتابی‌است: علمی، انتقادی، دینی، سیاسی که بقلم دانشمند محترم
آقای سیدعبدالرضا حجازی
قسمتی نگاشته شده‌است وپرده‌های‌جنایت تهمت‌زنندگان‌را بالامیزند. ازمطالعه‌او غفلت نفرمائید. خیابان بوذرجمهری کتابفروشی مصطفوی واسلامیه. بازار سلطانی آخوندی.
شهرستانها: کتابفروشیهای معتبر
آ ـ ۲۰۱۴۶

تعرفه جدید گمرکی
بقیمت ۴۰ ریال آئین نامه اجرای قانون تعرفه بقیمت ۳۰ریال ازطبع‌خارج شده ودراداره کل گمرك بفروش میرسد.
آ ـ ۲۵۹۴۸ ۲ـ۲

جویای کار

جوانی که دارای اطلاعات ممتد حسابداری ودفترداری میباشد، با ضامن معتبر برای نصف روز یا تمام روز در شرکتهای ملی یا تجارتخانه ها جویای کار است.
لطفاً بتلفن ۳۶۱۱۱ مراجعه‌فرمائید.
آ ـ ۲۴۷۳۳

دکتر داروساز
برای‌کار در داروخانه های تهران حاضر است.
داروئی بهرام تلفن۵۲۸۹۳
آ ـ ۲۴۷۲۷ ۱ـ۲

مظنهٔ ارز و مسکوك‌زر و سیم

پهلوی ـ ۶۹۵ریال
نیم پهلوی ـ ۳۵۳ ریال
ربع پهلوی ـ ۱۸۰ ریال
لیره‌انگلیسی قدیم‌ـ۸۰۰ریال
لیره‌انگلیسی‌جدید‌ـ۷۴۰ریال
لیره ترك قدیم‌ـ ۶۹۵ریال
لیرهٔ ترك‌جدید‌ـ ۶۲۵ ریال
ده‌منانی‌ـ۱۰۰۰ریال
ادوارد ـ ۷۵۰ریال
طلای تیزابی یك‌مثقال‌ـ ۴۲۷ریال
نقره‌قدیم‌ـ ۱۰۰ ریال
نقره جدید ـ ۲۳ریال
دلار درجه۲ آمریکا‌ـ۷۶٫۵۰ ریال
دلاردرجه۲ آلمان ـ ۷۸٫ ریال
دلار درجه۲ ایتالیا‌ـ ۷۶٫۲۵ ریال
یوندرجه۲ـ۲۱۳ریال

حرکت قطارها

اهواز : ساعت‌حرکت ۴٫۲۰بعداز ظهر ساعت ورودبتهران ۱۰٫۱۵صبح
شاهرود: روزهای‌یکشنبه وسه‌شنبه وپنجشنبه ، ساعت حرکت ۷٫۳۰صبح، ساعت ورود بتهران ۷٫۳۰ بعداز ظهر
مندرشاه : ساعت‌حرکت ۸٫۴۰صبح ساعت ورود بتهران ۹ بعداز ظهر
میانه: روزهای دوشنبه وچهارشنبه وجمعه ساعت حرکت ۷٫۵۰ صبح ، ساعت ورود بتهران ۸بعداز ظهر

پزشکان

پروفسور یحیی‌عدل:
متخصص جراحی‌عمومی ازساعت۳ تا۷بعدازظهر بنشانی‌خیابان‌پهلوی کوچه عدل‌درمطب خود از بیماران پذیرائی مینمایدتلفن۴۴۲۱۶

دکترعلی وکیلی :
متخصص بیماریهای درونی‌همه‌روزه غیرازایام تعطیل درمطب خیابان سعدی کوچه بدایمی جنب‌شرکت‌بیمه‌ایران و بعدازظهرها با تعیین وقت‌قبلی از مرضا پذیرائی مینماید .
تلفن‌مطب ۳۸۷۸۳ منزل۴۳۸۸۲

دکتراشرف‌الملوك‌مصاحب
متخصص جراحی‌بیماریهای زنان‌ـ نازائی‌ـ زایمانهای غیرطبیعی‌پذیرائی‌عصر ها۳تا۶بعدازظهر کوچه پشن مقابل کافه شهرداری تلفن ۴۳۴۵۶

دکترمحمودمحسنیان:
متخصص جراحی زنان و زایمان جراحی نازائی در زنان نازا و مردان عقیم‌پذیرائی ۴ـ۸بعدازظهر خیابان‌سعدی مقابل شرکت بیمه‌ایران‌تلفن۳۳۹۵۴

دکتر یثربی نژاد:
متخصص بیماریهای جهاز هاضمه ازدانشگاه پاریس « معده‌ـ روده‌ـ کبد » خیابان قوام‌السلطنه‌ـ مقابل‌سفارت مصرتلفن ۴۷۱۷۳
پذیرائی‌همه‌روزه ۴ـ۸بعدازظهر

دکتر احمد نوابی:
متخصص جراحی پلاستیك وگوش و حلق و بینی‌سرویس مخصوص، جهت آزمایش ناشنوائی(کری گوش) بادستگاه الکتریکی ادیومتر‌پذیرائی ۵تا۷٫۵بعداز ظهرنشانی‌شاهرضاچهارراه‌پهلوی‌تلفن‌مطب ۴۶۱۸۲ منزل ۴۴۸۰۸

دکتر هشترودیان: متخصص جراحی وبیماریهای‌زنان صبحها ازساعت ۸ـ۱۲ بعداز ظهر از۵ـ۷ شانی مطب خیابان فیشرآباد ـ بالاتر ازخیابان‌تخت جمشید بیمارستان دکتر هشترودیان تلفن ۴۴۱۲۹ ـ ۴۴۶۲۵

دکتر کیقباد کاوسی:
پزشك و جراح بیماریهای زنان‌و زایمان صبحها همه‌روزه وعصرها باتعیین وقت قبلی از مرضا در مطب شاهرضا نزدیك میدان فردوسی‌ایستگاه‌ایرانشهر

دکتر الهیان :
متخصص‌جراحی‌وبیماریهای‌چشم‌ازدانشگاه پاریس . پذیرائی:۴تا۷ویم بعدازظهر نشانی: خیابان منوچهری روبروی خیابان ارباب جمشید. تلفون: ۳۲۱۴۱

دکترمحمد حـ طبیبی:
متخصص‌بیماری های دهان‌ودندان پذیرائی‌عصر از۴ تا۸بعدازظهر
خیابان‌مولوی‌بین شاهپوروخانی‌آباد تلفن‌مطب۲۶۰۱۶ منزل۲۸۴۲۳

دکتر رضاعی :
آسایشگاه‌بیماریهای‌عصبی‌نیاوران‌جنب‌منظریه مطب‌شهر: شاهرضاوبروی‌خیابان‌فرصت روزهای شنبه و ۲ شنبه و۴شنبه از۵تا۷ بعد ازظهر
تلفن‌منزل‌ـ مرکزیوسف‌آباد۲۶۱

دکترمهدی‌شریفی:
جراحی‌ـ داخلی پذیرائی عصرها نشانی چهارراه لولاکر

کشیك داروخانه‌ها

داروخانه بنگاه کل‌دارولی ایران شماره۲ خیابان‌فردوسی‌اول کوچه بانك
داروخانه میر اتهای شهباز
« میهن‌خیابان ژاله
« امریکائی چهارراه پهلوی
« سیماخیابان‌نواب‌چهارراه‌شکوفه
« شماره ۳ شهر ری
« یاس چهار صددستگاه

کشیك پزشکان

آقای دکترسپهر خیابان مولوی کوچه‌وزیر نظام کوچه فرعی خانه سوم
آقای دکترمظاهری خیابان نواب چهارراه کلکار

کشیك درمانگاههای کارگری

کشیك شبانه‌درمانگاههای سازمان بیمه های اجتماعی‌کارگران‌برای‌کارگران بیمار وافرادخانواده ملافضل‌آنان بشرح زیر است.
۱ـ درمانگاه‌مرکزی‌واقع درخیابان امیر کبیر (تلفن۵۱۲۰۰)درتمام‌ساعات‌شب
۲ـ درمانگاه جنوب غرب واقع در خیابان چیت‌سازی(تلفن۲۱۴۴۳)در تمام ساعات‌شب.
۳ـ سرویس‌اورژانس‌بیمارستان‌هدایت واقع دردروس برای‌کارگران مجروح و حادثه دیده (تلفن۸۱۱۸۴)

تقویم اطلاعات

۴شنبه ۱۱ بهمن‌ماه ۱۳۳۴
« ۱۸ جمادی‌الثانی ۱۳۷۵
« اول فوریه ۱۹۵۶
طلوع آفتاب:ساعت‌هفت و۷ دقیقه
غروب آفتاب:ساعت۱۷و۲۲دقیقه

کشیك بیمارستانها

هنگام بیماری در ساعات مختلف شب‌بلادرنك به‌مراکزیرمراجعه‌فرمائید: مسمومین‌ازتریاك‌وسایرسموم (بیمارستان های‌شفابحیائیان‌خیابان‌ژاله‌تلفن۳۷۶۳۱و لقمان‌الدوله‌ادهم‌خیابان‌مخصوص‌پشت‌باغشاه تلفن ۲۳۲۳۳ مجروحین و مصدومین (بیمارستان‌های‌سینااومدادی‌شیروخورشید سرخ‌خیابان‌ری)
زایمان‌وعوارض زنانه (بیمارستان های زنان پیچ شمیران‌ووزیری خیابان شیخ هادی‌وزایشگاه حمایت مادران و نوزادان خیابان پاستور ودرمانگاه‌جنوب بنگاه حمایت مادران خیابان مولوی)
در موارد احتیاج فوری به پزشك مقابل وزارت بهداری وسیله آمبولانس نزد پزشکان کشیك شبانه راهنمائی‌شوید تلفن ۲۰۰۷۱
درمواردواحتیاج فوری بعمل جراحی بیمار ستانهای سینا چهارراه حسن‌آباد وشفابحیائیان خیابان ژاله ولقمان‌الدوله ادهم خیابان پشت‌باغشاه مخصوص .
بیمارستان نجات باداشتن وسایل کامل وروش جدید مبارزه بابیماری‌های آمیزشی‌درتمام ساعات روزمجانا بیماران رامعالجه مینماید.

شماره جدید تلفن های آتش نشانی
۴۴۴۴۴و۴۴۴۴۳

ـ یك‌شهری هست که درزمستان چند ماه‌برف روی‌زمین میماندوآسمان‌مثل یك ملافه شسته‌سفید است.
اوسکارپرسید :
ـ خوب بعد ؟
ـ همین .
اوسکار که انتظاریش ازاینرا داشت گفت :
ـ خیال کردم میخواهی یك‌قصه برایم‌بگوئی.
ـ این‌قصه نیست ، حقیقت است.
اوسکارپرسید :
ـ اسم این شهرچیست ؟
ـ اوستکهلم .
ـ اوستکهلم کجاست ؟
ـ دور. خیلی دور. گمان میکنم‌نزدیك قطب‌شمال باشد.
ـ استکهلم هم مال‌امپراطوراست ؟
ـ نه ، اوسکار، استکهلم خودش یك‌پادشاه دارد.
ـ اسم پادشاهش چیست؟
ـ نمیدانم ، عزیزم .
دوباره صدای شلیك توپها بلند شد .
اوسکارلرزید وصورتش رابدست من چسباند .
ـ نترس ، این توپها را بافتخارامپراطور شلیك‌میکنند .
اوسکارسربلند کرد .
ـمن ازتوپ نمیترسم مامان.ومیخواهم وقتی بزرگ شدم مثل‌بابامارشال شوم.
من چشم به‌تکه‌های‌درشت‌برف‌دوخته‌بودم . نمیدانم چرا بازبیاد «پرسون» افتاده بودم. برف مرا بیاد صورت اسب‌آسای‌اوانداخته بود. گفتم ،
ـ شاید بکروزتو مثل پدربزرگت‌یك‌تاجرحریر شوی.
ـنه ، من‌میخواهم‌مارشال‌بشوم. یاکروهبان. پاپاه‌میگفت که کروهبان‌بوده. فرنان هم‌کروهبان بوده ...

سپس‌نگاهی خورد فکرتازه‌ای بمغزش رسیده بود .
ـ فرنان میگفت که فردا مرا بتماشای‌تاجگذاری میبرد .
ـ نه ، اوسکار ! بچه‌ها رانمیشود بکلیسا برد .
مامان وپاپا بلیط برای‌تو ندارند.
ـ فرنان مراجلوی‌کلیسا میبرد. فرنان میگفت که از همانجا میتوانیم‌همه‌آنهائی راکه به‌کلیسا میروند ببینیم .
ازهمانجا امپراطریس وخالهٔ‌ژولی‌وامپراطوررا با تاجش می‌بینیم .مامان افرنان بمن‌قول‌داده.
ـ هواخیلی‌سرد است، اوسکار ؟ تو نمیتوانی‌چند ساعت جلوی «نوتردام» بایستی وانگهی‌بقدری جمعیت زیاد است که زیردست‌وپا له میشوی.
ـ خواهش میکنم مامان ، خواهش میکنم !
ـ بعد برایت تعریف‌میکنم که چطورشد وچکار کردیم.
ـ دستهای کوچك خودرا بگردن من انداخت و بوسه مرطوبی بر گونه ام چسباند .
ـ خواهش می کنم ، مامان ! اگرقول بدهم که هرشب فنجان شیرم را تا ته بخورم چطور ؟...
ـ نه ، ممکن نیست ، اوسکار . هوا خیلی‌سرد است وتو سرفه میکنی . عاقل باش‌عزیزم .
ـ اگر ازامروز تمام‌آن دوای بدمزه سینه‌را بخورم چطور؟ میگذاری بروم ؟
من برای اینکه اورا ازفکر تماشا منصرف کنم گفتم .
ـ نمیدانی توی‌این شهراستکهلم، نزدیك قطب‌شمال یك... یك... دریاچه بزرگ هست که ...
اما اوباستکهلم علاقه‌ای نداشت شروع بگریه کرده واشکریزان گفت:
ـ من‌میخواهم تاجگذاری‌را ببینم، مامان، خیلی‌دلم میخواهد ببینم.
من بدون‌اینکه خودم فکر کنم چه‌میگویم گفتم:
ـ وقتی بزرگ شدی . . . وقتی بزرگ شدی آن وقت می توانی به تماشای تاجگذاری بروی .

اوسکار که نمیتوانست حرف مرا باور کند پرسید:
ـ مگرامپراطور دوباره تاجگذاری‌میکند ؟
ـنه‌امابه تاجگذاری دیگری میرویم هردو باهم میرویم اوسکار. مامان بتو قول‌میدهد .و آن‌تاجگذاری‌ازتاجگذاری فردا خیلی قشنگ تر است. باورکن خیلی خیلی‌قشنگتر.
ماری ازپشت‌سرما گفت:
ـخانم مارشال نباید اینحرفهای بیمعنی رادر مغزبچه‌جابکنید.بیا اوسکار موقع خوردن شیراست بایدآن شربتی‌راهم که عمودکتر برای‌سینه‌دردت‌داده‌بخوری.
ماری‌دراطاق بچه‌چراغ روشن کرد ومن‌از کنارپنجره دورشدم دیگر نمیتوانستم رقص‌برف رادر فضا ببینم.
کمی بعدژان‌بائیست باطاق بچه‌آمد.اوسکار برای اودردل کرد:
ـمامان اجازه نمیدهد که من بافرنان به کلیسا بروم و امپراطور را باتاجش تماشا کنم.
ژان‌بائیست گفت:
ـمنهم اجازه نمیدهم.
ـمامان میگوید که وقتی بزرگ‌بشوم مرابیك تاجگذاری دیگر میبرد. توهم‌با مامیائی‌پاپا؟
ژان‌بائیست‌پرسید:
ـبه‌تاجگذاری کی؟
اوسکاربلافاصله روبمن کرد:
ـمامان‌تاجگذاری کی؟
ومن‌چون نمیدانستم چه جواب‌بدهم قیافه اسرار آمیزی بخودگرفتم.
ـحالانمیگویم.شب بخیرعزیزم .
ژان بائیست روی‌بچه‌رامادقت‌پوشاندوچراغ‌راخاموش کرد
من مدتی‌مشغول آماده کردن‌شام بودم‌فرنان وآشپزبیرون‌رفته بودند درتمام‌تاترها نمایش مجانی میدهند مستخدمه‌تازه منهم‌ازظهربیرون‌رفته است این مستخدمه‌را زدل برای‌من‌پیدا کرده است .

در این قسمت خلاصه اطلاعات اقتصادی برای استفاده بازرگانان جمع آوری میشود

میزان حقوق گمرکی و مالیات کالاهای مهم

صادراتی ایران بموجب آخرین تعرفه گمرکی انگلیس

بقیه از شماره قبل

درصفحه ۱۶۳ تعرفه گمرکی اینطور نوشته شده است: ۱ـ چنانچه میزان رطوبت از ده پوند درهر یکصد پوند وزن کمتر باشد میزان حقوق گمرکی ۲ لیره و ۱۹ شلینك و ۲ پنس درهر پوند خواهد بود ولی مالیات خرید دریافت نمیشود.

ب ـ درصورتیکه برگ از ساقه جدا شده باشد دوصورت پیش بینی شده است:

۱ـ درصورتیکه میزان رطوبت در هر یکصد پوند وزن از ۱۰ پوند یا بیشتر تجاوز کند ۲ لیره و ۱۸ شلینك و ۲ پنس و نیم درهر پوند حقوق گمرکی تعلق میگیرد ولی از مالیات خرید معاف است.

۲ ـ درصورتیکه میزان رطوبت در هر یکصد پوند وزن از ده پوند کمتر باشد ۱۰ لیره و ۱۹ شلینك و دو پنس و نیم درهر پوند حقوقی گمرکی تعلق میگیرد ولی مالیات خرید دریافت نمیشود.

درصفحه ۱۶۳ سیگار برگ سه لیره و ۷ شلینك و ۹ پنس در هر پوند حقوق گمرکی تعلق میگیرد ولی مالیات خرید چیزی دریافت نخواهد شد.

در صفحه ۱۶۳ از تنباکو ۳ لیره و ۱۱ پنس درهر پوند حقوق گمرکی دریافت میشود ولی این کالا از پرداخت مالیات معاف است.

درصفحه ۲۹ از خاویار سی درصد حقوق گمرکی اخذ میشود ولی مالیات خرید چیزی دریافت نمیشود.

درصفحه ۱۱۷ از عسل حقوق گمرکی بصورت زیر دریافت میشود.

۳ شیلینگ و ۶ پنس درهر یك (CWT) وزن یا ده درصد قیمت هر کدام که بیشتر باشد وبهرحال بیش از ۵ شیلینگ درهریك (CWT) وزن دریافت نخواهد شد.

باین کالا مالیات تعلق نمیگیرد.

درصفحه ۷۵ از پوست نرم روباه و سمور و سایر حیوانات غیر اهلی (دوخته نشده) ۱۵ درصد حقوق گمرکی و ۵۰ درصد مالیات خرید دریافت میشود.

درصفحه ۱۴۸ ابریشم طبیعی (خام) درصورتیکه تمیز نشده باشد یك شیلینگ و شش پنس برای هر پوند وزن حقوق گمرکی گرفته میشود ولی مالیاتی اخذ نمیشود.

درصفحه ۱۶۳ تعرفه گمرکی اینطور نوشته شده است: ۱ـ چنانچه میزان رطوبت از ده پوند درهر یکصد پوند وزن کمتر باشد میزان حقوق گمرکی ۲ لیره و ۱۹ شلینك و ۲ پنس درهر پوند خواهد بود ولی مالیات خرید دریافت نمیشود.

ب ـ درصورتیکه برگ از ساقه جدا شده باشد دوصورت پیش بینی شده است:

۱ـ درصورتیکه میزان رطوبت در هر یکصد پوند وزن از ۱۰ پوند یا بیشتر تجاوز کند ۲ لیره و ۱۸ شلینك و ۲ پنس و نیم درهر پوند حقوق گمرکی تعلق میگیرد ولی از مالیات خرید معاف است.

۲ ـ درصورتیکه میزان رطوبت در هر یکصد پوند وزن از ده پوند کمتر باشد ۱۰ لیره و ۱۹ شلینك و دو پنس و نیم درهر پوند حقوقی گمرکی تعلق میگیرد ولی مالیات خرید دریافت نمیشود.

درصفحه ۱۶۳ سیگار برگ سه لیره و ۷ شلینك و ۹ پنس در هر پوند حقوق گمرکی تعلق میگیرد ولی مالیات خرید چیزی دریافت نخواهد شد.

در صفحه ۱۶۳ از تنباکو ۳ لیره و ۱۱ پنس درهر پوند حقوق گمرکی دریافت میشود ولی این کالا از پرداخت مالیات معاف است.

درصفحه ۲۹ از خاویار سی درصد حقوق گمرکی اخذ میشود ولی مالیات خرید چیزی دریافت نمیشود.

درصفحه ۱۱۷ از عسل حقوق گمرکی بصورت زیر دریافت میشود.

۳ شیلینگ و ۶ پنس درهر یك (CWT) وزن یا ده درصد قیمت هر کدام که بیشتر باشد وبهرحال بیش از ۵ شیلینگ درهریك (CWT) وزن دریافت نخواهد شد.

باین کالا مالیات تعلق نمیگیرد.

درصفحه ۷۵ از پوست نرم روباه و

درصفحه ۱۴۸ ابریشم طبیعی (خام) درصورتیکه تمیز نشده باشد یك شیلینگ و شش پنس برای هر پوند وزن حقوق گمرکی گرفته میشود ولی از همین کالا مالیاتی اخذ نمیشود.

درهمین صفحه نوشته شده است که از ابریشم طبیعی (خام) تمیز شده دو شیلینگ و دو پنس برای هر پوند وزن حقوق گمرکی گرفته میشود ولی مالیاتی اخذ نخواهد شد.

جایزه برای گشاورزان چای

آقای حسن شعاع یکی از بازرگانان چای طی نامه‌ای که تحت عنوان (غوغای چای) برای ما ارسال داشته پیرامون وضع چای در گذشته وحال اینطور مینویسد:

قبل از حکومت دکتر مصدق وضع معاملات چای تقریبا یکنواخت وبا تغییر ۰ر۰۲ معاملات انجام میشد. درزمان حکومت مصدق سیاست اقتصادی تغییر یافت ومحدودیتی برای واردات چای خارجی بوجود آمده که نتیجه آن ترقی اغلب کالا هابود.

دراین دوره هزینه زندگی افزایش یافت وتولید کننده با ۵۰ر۰ استفاده کالای خودرا بمصرف کننده تحمیل مینمود ازجمله چای که قیمت متداول آن هر کیلو ۵۰ ریال بود به ۱۱۰ ریال افزایش یافت.

سپهبد زاهدی درسیاست اقتصادی تغییراتی دادو واردات کشوررا آزاد گذارد که درنتیجه قیمتها تعادل خودرا ازدست دادند.

پس ازاین جریانات آقای علاء زمامدار شد ودولت ایشان بپیروی ازمنویات اعلیحضرت همایونی برای خریداران چای داخله امتیازی قائل شد تاازاین طریق بکشاورزان کمك شود ناگفته نماند ازآنجائیکه اغلب بازرگانان ایرانی باصد در صد اسافاده قانع نیستند وبقول وقرارخود بموقع اهمیت نمیدهند طبل خرید را بصدا درآورده درحالیکه کشاورز ازخرید خبری نداشت ودرنتیجه باخذ جایزه موفق شدند اینموضوع خسارت زیادی برای کشاورزان بجا گذاشت.

آقای شعاع درخاتمه مینویسد چنانچه توجه خاصی باین محصول نشود صدها خانواده محو خواهند شد وجمع کثیری به‌عداد بیکاران کشور افزوده خواهد گردید بنابراین جادارد همین جایزه مرادولت برای کشاورزان قائل شود بدیهی است بااین تشویق کشاورزان برای چای خودبازار تهیه ودرمرغوبیت جنس وازدیاد سطح کشت کوشش بیشتری خواهند نمود.

مویز در ردیف کالاهای درجه دوم قرار گرفت

جلسه رسمی اطاق بازرگانی ازساعت ۶ تا ۸ بعداز ظهر دیروز بریاست آقای خرازی نایب رئیس تشکیل گردید.

بدوا آئین نامه انتخابات اطاق درشهرستانها که ازطرف وزارت بازرگانی پیشنهاد شده بود مطرح وبااصلاحاتی طی ۲۳ ماده تصویب گردید وسپس پیشنهاد وزارت بازرگانی راجع باینکه مویز ازنظر تشویق صدور درر دیف کالاهای درجه دوم قرار گیرد مطرح وتصویب شد.

آقای ناصری سخنگوی وزارت بازرگانی گفت:

بازار پنبه ایران در اروپای غربی رونق دارد

برای خرید چای ایران تقاضاهای زیادی به وزارت بازرگانی رسیده است

آقای ناصری رئیس اداره انتشارات وتبلیغات وسخنگوی وزارت بازرگانی امروز اظهارداشت برطبق اطلاعاتی که ازنمایندگان ایران دراروپا به وزارت بازرگانی واصل شده بازار پنبه ایران در اروپای غربی رونق گرفته و خریداران عمده‌ای سفارش داده‌اند • مظنه پنبه (پنبه آمریکائی، پنبه بومی و پنبه فیلستانی) نیز بعلت رونق بازار افزایش یافته است•

چون امریکائیها ازتحویل یك میلیون عدل پنبه که برای بازار اروپا سفارش شده بود بکلی خودداری نمودند این است که پنبه ایران دربازار انجا خریداران عمده‌ای پیدا نموده است • سخنگوی وزارت بازرگانی سپس اضافه نموده علاوه بربازار پنبه، برای خرید چای ایران تقاضاهای زیادی بوزارت بازرگانی واصل شده که این وزارت مشغول درخواستهای مزبور میباشد تاهرچه زودتر نظریات وزارت بازرگانی بمتقاضیان اعلام شود•

پشم ایران نیز خریدار دارد ودرصورتیکه پشم استاندارد فرانسوی هارا داشته باشد بدیهی است بازار آن گرم تر نخواهد شد •

صادرات رادیوئی انگلستان

ارقام موقت منتشره نشان میدهد که صادرات رادیو وادوات رادیوئی انگلستان درسال ۱۹۵۵ بیشتر از هرسال ماقبل بوده است.

شورای صنایع رادیو انگلستان گزارش میدهد که رقم موقت ارزش صادراتی برای سال ۱۹۵۵ آنچه تاکنون جمع آوری شده بالغ بر ۳۲٫۹۳۰٫۰۰۰ پوند و در معنا ۲٫۷۵۰٫۰۰۰ پوند یعنی متجاوز از ۱۲ر۰ بیشتر ازارقام سال ۱۹۵۴ که آنهم بنوبه خود یك رقم بیسابقه وتقریبا ۳ برابر ارزش صادراتی سال ۱۹۴۷ بوده است میباشد

صادرات مستقیم کالاهای اصلی این صنعت ازقبیل ترانسمیتر رادار ووسائل امدادی دربانوردن واردات برقی اندکی کمتر از ۱۴ میلیون پوند یادرحقیقت ۳۰۰ هزار پوند بیشتر از مقدار سال ۱۹۵۴ بوده وارزش قطعات منفصله رادیوئی وادوات آزمایشی بالغ بر ۷٫۵۱۰٫۰۰۰ پوند در معنا ۸۰۰ هزار پوند بیشتر از سال قبل بوده است.

یك پیشنهاد مفید

برای جلوگیری ازصدور چکهای بی محل

دردنبال مطلبی که راجع به تعداد چکهای بی محل دراینقسمت چاپ گردیده بود امروز این نامه ازطرف آقای کاظم اکبر زادگان بدفتر روزنامه واصل شده که عینا برای اطلاع مقامات صالحه بچاپ آن اقدام گردید.

برای اینکه چکها ئیکه مردم میکشند بااعتبار گردد ومردم آنها رابجای پول قبول نمایند وهم اینکه وضع بازار بهتر شود بدیست که بانکها بمحض اینکه اولین چك هر کسی بدون موجودی کافی بودو برگشت داده شد بیدرنگ حساب جاری اورا ببندند تاهمانطور که دربالا نوشته شد مردم بدانند که چکهائیکه نوشته شده با اعتبار است.

باتقدیم احترام ـ کاظم اکبرزادگان

آئین نامه انتخابات

اطاقهای بازرگانی در شهرستانها

که درجلسه ۸ بهمن جاری مورد موافقت اطاق بازرگانی تهران قرار گرفته است

نظر بماده ۲۷ لایحه قانونی اطاقهای بازرگانی مصوب هفتم دیماه ۱۳۳۳ آئین نامه انتخابات اطاق بازرگانی متضمن ۲۳ ماده بشرح زیر ازطرف وزارت بازرگانی باموافقت اطاق بازرگانی تهران تصویب وبمورد اجرا گذاشته میشود.

ماده ۱ـ اطاق های بازرگانی درهرمحل مکلف میباشند چهار ماه قبل از انقضاء مدت منتخبین قبلی اطاق بازرگانی وزارت بازرگانی راازتاریخ انقضاء مدت مذکور مطلع ساخته ولزوم تجدید انتخابات دوره بعد را که طبق ماده ۱۳ قانون سه ماه قبل از پایان دوره قبلی خواهد بود متذکر شوند.

ماده ۲ـ وزارت بازرگانی پس ازوصول اطلاعیه اطاق بازرگانی فرماندار محل رانسبت به لزوم تشکیل انجمن انتخابات اطاق بازرگانی وشروع انتخابات دوره بعد مطلع خواهد نمود•

ماده ۳ـ اطاق های بازرگانی مکلفند فهرست کامل اسامی بازرگانان وشرکتها وموسسات تجاری مقیمین حوزه اطاق که طبق ماده ۹ و ۱۰ قانون اطاقهای بازرگانی قبول عضویت عمومی اطاق بازرگانی حوزه انتخابیه خودرا نموده وحائز شرایط لازم شرکت درانتخابات اطاق بازرگانی میباشند درچهار نسخه تنظیم و قبل از صدور دستور شروع انتخابات بوزارت بازرگانی (اداره دفتر اطاقهای بازرگانی) ارسال دارند •

تبصره ۱ـ فهرست مزبور شامل نام نام خانوادگی وشماره برگ عضویت اطاق ونشانی کامل بازرگانان ودرموردشرکتها ومؤسسات بازرگانی متضمن اسم شرکت ونشانی کامل آن خواهد بود همچنین درستون جداگانه‌ای شماره کارت بازرگانی ذکر خواهد شد.

تبصره ۲ ـ درستون ملاحظات این فهرست در مقابل نام کسانی که احیانا بواسطه ارتکاب به جنحه و جنایت یاورشکستگی به‌تقصیر درجریان دوره قبلی محکومیت حاصل نموده‌اند باید یادداشت شود •

ماده ٤ ـ وزارت بازرگانی بعد ازرسیدگی واحراز صحت فهرست مذکور درماده ٤ دو نسخه آن را ضمن ابلاغ دستورشروع انتخابات جهت فرمانداری محل ارسال وضمنا نماینده خودرا که باید درانجمن انتخابات شرکت نماید معرفی خواهد نمود.

ماده ٥ ـ فرماندار پس ازدریافت دستورشروع انتخابات بلافاصله باانتخاب ٥ نفر ازمعاریف بازرگانان اقدام وهمچنین ازنماینده بانکملی ایران برای شرکت در انجمن انتخابات اطاق بازرگانی دعوت خواهد نمود.

ماده ٦ ـ انجمن باشرکت پنج نفر معاریف بازرگانان که با نظر فرماندار انتخاب گردیده‌اند ونماینده وزارت بازرگانی وبانکملی ایران بانظارت فرماندار جلسات خودرا تشکیل داده ودرجلسه اول بصدور اعلان انتخابات اقدام خواهد نمود. دنباله مطلب بتدریج چاپ می‌شود.

فروش: فروشگاه منصور خیابان بوذرجمهری جنب مسجد شاه تلفن ۲۰۱۲۲

آ ـ ۲۶۰۶۸

مولد برق ساخت انگلستان

۶۶ـ۵۰ـ۳۲ـ۳۰ـ۱۵ـ۶ و ۳ کیلووولت آمپر

موجود است. خیابان سپه کنار تقی خان تجارتخانه عسکریا

آ ـ ۲۶۰۷۰ (آگهی بابك)

آ ـ ۲۶۰۶۶

اهالی محترم آبادان وخرمشهر

مطب دندانپزشکی ودندانسازی آقای دکتر ابوالفضل فتحی باجدیدترین وسائل برقی افتتاح یافت نشانی ـ آبادان خیابان امیری قسمت فوقانی دارو خانه بدیعی

آ ـ ۲۶۰۴۴

صاحب اختراع راجع باصلاحات مربوط بانجام واکنش بوسیله اجسام جامد که بشکل ذره‌های کوچکی تقسیم شده‌است وتصفیه روغنهای نفتی • که درایران نیزتحت شماره ۱۸۷۲ بثبت رسیده است بهره برداری اختراع نامبرده را باشخاص ذینفع پیشنهاد مینماید • برای کسب اطلاعات بیشتر بدفتر وکالت رفائیل آقابابیان خیابان شاه کوچه نوبهار مراجعه شود. آ ـ ۲۶۰۰۸

آ ـ ۲۵۹۰۶

آگهی مناقصه خرید کفش

بانکملی ایران خرید کفشهای تابستانی (قهوه ای رنك) وزمستانی (مشکی رنك) سال ۱۳۳۵ خدمتگزاران خودرا که تعداد آن جمعا درحدود ۱۸۰۰ جفت می باشد ازطریق مناقصه بارعایت شرایط زیر برخریداری مینماید•

۱ ـ فروشندگان باید پیشنهادات خود رادرپاکات سربسته لاك ومهرشده بضمیمه قبض رسید بمبلغ ۵۰٫۰۰۰ ریال (۵۰ هزار ریال) که بعنوان سپرده بحساب شماره ۱۰۰۱۷ درشعبه فردوسی پرداخت خواهند نمود تاآخروقت اداری روز ۱۴ بهمن ماه ۱۳۳۴ باداره کارپردازی تسلیم نمایند•

۲ـ پیشنهادات واصله ساعت ۹ صبح روز یکشنبه ۱۵ بهمن ماه ۱۳۳۴ در اداره کارپردازی بازوقرائت خواهد شد•

۳ـ به پیشنهادات فاقد سپرده ویا متعلق به شرایط خاص ترتیب اثر داده نخواهد شد•

٤ـ پیشنهاددهندگان بایستی یك جفت کفش از نوع کفش های مورد پیشنهاد خود را برای تابستان ویك جفت برای زمستانی بعنوان نمونه همراه پیشنهاد تسلیم نمایند•

٥ـ چنانچه فروشنده ازانجام معامله استنکاف نماید سپرده او بنفع بانك ضبط خواهد شد•

٦ـ بانك دررد یاقبول یك یا کلیه پیشنهادات مختار خواهد بود

۷ـ مالیات متعلقه بعهده برنده مناقصه، کسر وبوزارت دارائی پرداخت خواهد شد •

هزینه ثبت قرارداد مربوطه دردفترخانه نیز بعهده پیمانکار می باشد.

ممکن است درصورت لزوم مناقصه حضوری بعمل آید.

بانك ملی ایران

آ ـ ۲۵۶۸۲ — ۳ـ۳

آگهی

جمعیت شیروخورشید سرخ شهرستان زابل

ساختمان پرورشگاه

شیروخورشید سرخ زابل را طبق نقشه ومشخصات موجوده دردفتر جمعیت باشرایط زیر بمناقصه میگذارد:

۱ـ ساختمان یکدستگاه پرورشگاه یکصد تختخوابی طبق نقشه ومشخصات موجوده دردفتر جمعیت شیروخورشید سرخ زابل.

۲ـ پیشنهاددهندگان باید دارای سوابق ومدارك فنی درکار مربوطه بوده باشخص فنی تعهد انجام اموررا کتباً بنمایند ونیزدرمدت شش ماه از تاریخ انعقاد قرارداد رسمی باید ساختمان مورد پیمان راتحویل نمایند•

۳ـ ساختمان مذکور پس ازتحویل بطور موقت ازطرف جمعیت شیر و خورشید سرخ اشغال می گردد. برنده مناقصه تامدت یکسال باید ساختمان راضمین نموده پس ازخاتمه مدت یك سال بطورقطعی باید بدون عیب ونقص ازطرف پیمانکار تحویل گردد•

٤ـ پیشنهاددهندگان باید مبلغ (۷۵۰۰۰) ریال معادل ۵ر٪ یکمیلیون وپانصد هزارریال اعتبار ساختمانی پرورشگاه نقداً یابانکملی حساب شماره ۶۵۰ شیر وخورشید سرخ زابل عنوان سپرده تحویل ورسید آنرا ضمیمه پیشنهاد خود نمایند پیشنهاددهندگان می‌توانند بجای سپردهٔ نقدی تضمین بانکی ضمیمه پیشنهادخودنمایند•

٥ـ هرگاه برنده مناقصه ازتنظیم قرارداد یاپیشنهادخودعدول نماید سپرده اوبنفع شیروخورشید ضبط خواهدشد•

٦ـ برنده مناقصه تامیزان ۲۵ر٪ مبلغ کل معامله درصورتی که تقاضا نماید بااخذ تضمین بانکی پیش پرداخت داده میشود بقیه اقساط مطابق میزان انجام کار درسه قسط پس از وضع مبلغ پیش پرداخت تادیه ومستهلك خواهدشد.

۷ـ برای حسن انجام کارازوجوه اقساط کارهای انجام شده وسیله پیمانکار ده درصد کسر ودرحساب سپرده جمعیت نگهداری خواهدشد. استردادمبلغ مزبور پس ازتحویل قطعی کاربنابتقاضای پیمانکار پرداخت خواهدشد

۸ـ کلیه هزینه های ثبت قرارداد وپرداخت مالیات وعوارض وغیره چنانچه مطابق قوانین جدید مالیات و عوارض بیشتری وضع شود بعهده برنده مناقصه خواهد بود•

۹ـ پیشنهاددهندگان برای کسب اطلاعات بیشتری می‌توانند بدفتر جمعیت مراجعه ویك نسخه ازنمونه قرارداد وشرایط کارراد ریافت وزیرآنرا باذکر جمله (قرائت شدوموردقبول است) امضاء نموده ضمیمه پیشنهادخودنمایند.

۱۰ـ به پیشنهادهای مشروط ومبهم ویاپیشنهاداتیکه فاقدسپرده بوده ویا بعداز مدت مقرره دراین آگهی برسدمطلقاترتیب اثرداده نخواهدشد•

۱۱ـ جمعیت شیروخورشیدسرخ زابل در ردیا قبول یك یاکلیه پیشنهادات مختار است•

۱۲ـ حضورپیشنهاد دهندگان درجلسه مناقصه آزاداست وهمچنین عدم حضورآنان مانع ازقرائت پیشنهادات نخواهدبود.

۱۳ـ پیشنهاد دهندگان باید پیشنهادات خودرا تاآخروقت اداری روز ۲۸ر۱۱ر۱۳۳٤ در پاکت لاك ومهرشده که روی آن جمله (مربوط بمناقصه پرورشگاه شیروخورشید سرخ زابل) قیدشده باشد بدفترجمعیت تسلیم و رسید دریافت دارد

۱٤ـ پیشنهادات واصله درساعت ۹ صبح ۱۹ر۲۱ر۳٤ باحضور کمیسیون مرکب ازنماینده دارائی وجمعیت شیروخورشیدسرخ زابل بازوقرائت میگردد کمیسیون مزبورپس ازقرائت پیشنهادات دراطراف موضوع ظرف ۲٤ ساعت بررسی نموده درصورت احرازصرف وصلاح برنده مناقصه راتعیین وجمعیت شیروخورشید سرخ زابل کتباباوراعلام خواهدنمود.

آ ـ ۲۵۸۷٤

جمعیت شیروخورشید سرخ شهرستان زابل

طبق متد دکترهاوزر تهیه شده ودارای ملاس، جوانه گندم ولوور میباشد فروش دردارو خانه‌ها و قنادیهای معتبر کشور آ ـ ۰۵۶

باطلاع مشتریان محترم میرساند

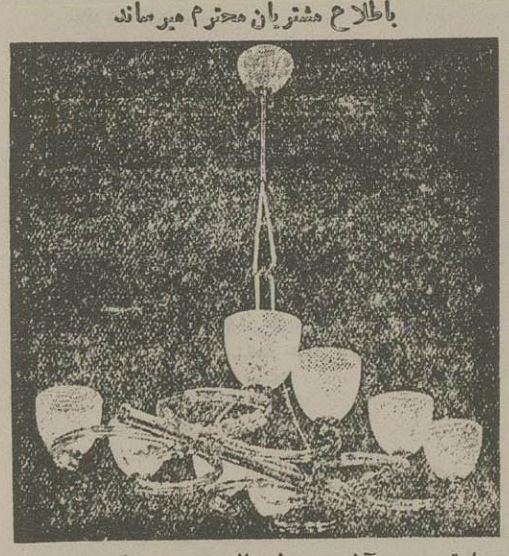

پارتی جدید آخرین مدل سال ۱۹۵۶ که تاکنون در ایران سابقه ندارد واردشد

قبل از تمام شدن مدلهای خوب مراجعه فرمائید

الکتریکی زهره لاله زار نو تلفن ۳۹۶۷۵

آ ـ ۲۶۰۰۰

مجلس ملی فرانسه به کابینه «گی موله» رأی اعتماد داد

آراء موافق دولت ۴۲۰ و مخالف دولت ۷۱ و ممتنع ۸۲ رأی بود

کمونیستها بکابینه گی‌موله رای اعتماد دادند ـ گی‌موله هنگام تقاضای رأی اعتماد گفت سیاست وی براساس حل‌مسئله الجزیره وتقویت نیروی‌آتلانتیك وانجام اصلاحات کشاورزی استوارمی باشد ـ موله‌اعضاء‌کابینه خودرا نیز بنمایندگان پارلمان معرفی کردو گفت‌مندس‌فرانس نخست وزیراسبق فرانسه‌درکابینه وی‌سمت‌وزیرمشاورراداره

پاریس ـ رویتر ـ پارلمان فرانسه برای‌استماع گزارش گی‌موله رهبر حزب سوسیالیست‌دربارهٔ‌کابینه‌اش تشکیل‌جلسه‌داد.

تشریح برنامه

نخست وزیر فرانسه دراین جلسه سیاست خودرا برای نمایندگان پارلمان مورد تشریح قرارداد وخاطرنشان ساخت که برای مسئله الجزیره اهمیت زیاد قائل‌می‌باشد وبهمین‌جهت این‌مسئله‌رادر راس مواد برنامه خود قرار داده وسعی خواهدکرد که برای حل این مسئله اقدام اساسی‌بعمل‌آورد.

وی گفت که اگرکابینه‌اش مورد اعتماد اکثریت نمایندگان پارلمان‌قرار گیرد سعی‌خواهدکرد که قبل‌ازهرچیز مشکل‌الجزیره راحل کند.

فرانسه بامراکش‌وتونس قراردادهائی‌منعقدساخته که‌بموجب آنهابمراکش وتونس‌استقلال داخلی‌اعطاء گردیده‌است. ولی‌درمورد مستعمره دیگرخود در شمال افریقا یعنی‌الجزیره تصمیم‌قطعی اتخاذ نکرده وسیاسیون‌فرانسه مدعی‌شده‌اند که الجزیره باید همچنان‌جزءلاینفك قلمرو فرانسه بشماررود.

این امر موجب ناراحتی مردم آزادیخواه الجزیره گردیده ودر مدت چندماه گذشته‌تشنجات وانقلابات‌شدیدی نیزدراین ناحیه رویداده است.

هدف کابینه

گی‌موله گفت هدف کابینه وی عبارت ازاین خواهدبود که‌حتی‌المقدور بمردم الجزیره آزادی‌بیشتری بدهد و برای بالابردن سطح‌زندگی آنها اقدام لازم بعمل‌آورد.

وی‌وزیران کابینه‌خود راشرح‌زیر معرفی کرد؛ مندس فرانس از حزب رادیکال سوسیالیست که‌در گذشته سمت نخست وزیری داشته وزیر مشاور. و اشوامیتران از متمایلین برادیکالها وزیر دادگستری، کریستیان‌پینوووزیرامورخارجه از حزب سوسیالیست، موریس بورجس مانوری از حزب رادیکال وزیر دفاع، ژیلبر ژول ازحزب رادیکال وزیر کشور ژنرال ژرژکاترو که‌هیچیك از احزاب عضویت ندارد وزیرامور الجزیره روبر لاکوست ازحزب سوسیالیست‌وزیرخزانه دارائی واقتصاد، آلبرکازیه وزیرکار از حزب‌سوسیالیست، رنه بیه وزیرفرهنك ازرادیکال، کاستوی‌دوفن از حزب سوسیالیست وزیر امور ماوراء بحار، روبر پریگان ازحزب سوسیالیست‌وزیر امور سربازان جنگ دیده، فلیکس پواژی ازمتمایلین رادیکالها معاون‌نخست وزیر وهمچنین‌چهارده نفر که بسمت وزیرمشاور وچهارنفر هم بسمت معاون وزارتخانه هاتعیین گردیده‌اند.

حفظ آرامش

موله گفت‌هدف دولت‌وی عبارت‌از این خواهد بود که‌صلح وآرامش‌را در سراسر قلمرو حکومت فرانسه مستقر سازدواز تروریسم وانقلاب‌جلوگیری بعمل آوردو برای تحکیم‌وتقویت مبانی اتحاد فرانسه‌و الجزیره اقدام کند. مولەخاطر نشان‌ساخت که اتحاد فرانسه والجزیره ناگسستنی است ودولت‌وی سعی خواهد کرداین اتحادهمچنان‌برقرار بماند بنا بر این معلوم‌میشود که‌موله درنظرندارد بالجزیره استقلال بدهد. وی‌وعده‌داد که برای تجدیدنظر در قانون انتخابات و انجام اصلاحات کشاورزی‌و حل‌مسائل شمال آفریقااقدامات مجدانه بعمل‌آورد موله گفت‌کابینه‌وی‌درصورتی که‌رای‌اعتماد بگیردبرای‌حل‌مسائل‌جهانی‌واستقرارصلح درجهان‌درمناسبات‌خودبادول بزرگ غربی تجدیدنظر خواهد کرد تا حتی‌المقدور موجبات‌رفع اختلافات شرق‌وغرب‌رافراهم آورد.

سازمان آتلانتیك

موله خاطرنشان کرد که‌سیاست کابینه او بر اساس‌تقویت‌وپشتیبانی‌سازمان دفاعی‌اتلانتیك‌شمالی‌قرار خواهد داشت وهمچنان‌معتقد است که‌حل‌مسئله‌وحدت آلمان باید برسایرمسائل‌و ازجمله‌مسئله تقلیل‌سلاحها تقدم داشته باشدموله‌مدت ۵۰دقیقه‌صحبت کردوسوسیالیستها،رادیکال های ومتمایلین‌باآنهاورا مورد تحسین قرار دادند ولی کمونیستهاساکت‌ماندند پس ازختم نطق موله بحث درباره‌برنامه کابینه جدید در پارلمان فرانسه آغاز شد.

رأی اعتماد

مجلس‌شورای ملی‌فرانسه‌بااکثریت آراء به‌گی‌موله‌نخست‌وزیر آنکشوربرای اعتمادداد (۴۲۰ رای‌موافق درمقابل۷۱ مخالف و۸۳رای ممتنع) گی‌موله بیست ودومین نخست‌وزیر فرانسه پس ازختم جنگ‌دوم‌است.

گوابنکه گی‌موله درسیاست‌خود سعی‌نداشت که پشتیبانی کمونیستها راجلب کندمعهذا کمونیستهای فرانسه بوی‌رای اعتماد دادند.

بزرگترین فرودگاه نظامی خاورمیانه

هواپیماهای اتمی قادر باستفاده ازفرودگاه‌قبرس هستند

رادیولندن ـ یك‌فرودگاه نظامی جدیدمتعلق‌به نیروی هوائی انگلیس دیروزدرجنوب‌جزیره‌قبرس ودرنزدیکی بندرسیماسل افتتاح گردیدخبرنگاررادیو لندن‌ازقبرس می‌گوید که فرودگاه مزبوربزرگترین فرودگاه‌نظامی خاورمیانه بوده وطول هریك ازجاده‌های پروازآن بیش ازیك کیلومتراست سریعترین و سنگینترین‌هواپیماهای‌مدرن ازجمله‌بمب‌افکنهای‌حامل بمب‌اتمی قادربه‌استفاده ازاین‌فرودگاه‌میباشند.

نروژ چندین کشتی شوروی را توقیف کرد

اوسلو ـ رویتر کشتی‌های چنگی‌نروژ پنج کشتی وسه‌قایق شوروی راکه بآبهای نروژ تجاوز کرده بودند توقیف کردند.

کشتی‌های شوروی برای ماهی‌گیری بآبهای‌نروژ واردشده بود وبطوریکه نیلس‌لیسو وزیرشیلات نروژ اظهار داشته کشتی های جنگی نروژ کشتی های ماهیگیری شوروی را در محاصره خود قرار دادند و آن ها را توقیف نمودند.

وی گفت خود شوروی عرض‌آبهای ساحلی خودرا تاچندین کیلومتر توسعه داده وبرخلاف مقررات بین‌المللی‌از ورود کشتی‌های خارجی بآبهای مجازنیز جلوگیری می کنند ودراین‌صورت‌نباید بکشتی‌های‌خود اجازه دهد که‌بآبهای سایر کشورها واردشوند.

دولت نروژ برای‌جلوگیری ازتجاوز بآبهای‌خود درنظر دارد واحدهای نیروی‌دریائیش‌را توسعه‌دهد.

لبنان میخواهد بین‌مصر و عراق میانجیگری کند

مصرتقاضای تشکیل‌شورای اتحادیه عرب‌راکرده وعربستان‌سعودی تنهاکشوری است‌که تاکنون باین‌تقاضا پاسخ مثبت‌داده است

قاهره ـ خبرگزاری فرانسه ـ عربستان سعودی تنها کشور عربی است که تاکنون بتقاضای دولت مصر دائر بتشکیل جلسه شورای اتحادیه‌عرب‌پاسخ مساعدداده است.

تقاضای تشکیل‌جلسه‌شورای‌اتحادیه عرب‌برای رسیدگی بشکایت مصرازعراق دیروز از طرف دبیرکل اتحادیه عرب بکلیه‌کشورهای عربی فرستاده شده است دربیروت گفته میشود که دولت لبنان در نظردارد بین‌مصر وعراق‌اقدام بمیانجیگری گندولی محافل‌سیاسی‌قاهره معتقدند که اکنون‌روابط‌دوکشوربحدی بحرانی‌است که‌تصور نمیرودازاقدام‌دولت لبنان‌نتیجه ای‌حاصل شود اکنون دولتهای عراق و مصربکبار دیگردر مقابل‌هم‌قدعلم کرده‌اند وعلت‌اساسی این اختلافات ازپیمان‌بغداد سرچشمه میگیرد.

دراوایل سال۱۹۵۵ سرکردصلاح سالم که‌در آنوقت سمت وزارت هدایت افکارملی مصر رابر عهده‌داشت خطاب بکلیه کشورهای عربی‌اعلام داشت که‌دولت عراق‌بدون درنظر گرفتن مفادپیمان‌امنیت کشورهای عربی‌بادولتهای باختری‌پیمان نظامی‌منعقد میکند ولی‌چون‌دولت مصر نتوانست دولت‌عراق‌رااز‌تصمیم‌خودمنصرف سازدباینجهت بانعقادپیمانهای دوجانبه‌با سوریه وعربستان سعودی اقدام کردوبعداً نیزیك‌پیمان دوجانبه‌بین سوریه‌وعربستان سعودی بامضاء رسید و دولتهای مذکور اعلام داشتند که کلیه کشورهای عربی میتوانند باین پیمان ملحق‌شوند دراین هنگام‌دولت انگلیس سعی میکرد که اردن هاشمی راپپیمان دفاعی‌بغداد وارد کندودر نتیجه‌بار دیگراختلافات مصرو عراق‌روبشدت گذاشت.

ازیکطرف دولت عراق‌بانظردولتین آمریکا و انگلیس درباره تشکیل یك سیستم دفاعی درخاورمیانه علیه کمونیسم موافقت کرد وازطرف دیگر دولت مصر اعلام داشت که کشورهای عربی وخاور میانه باید طبق‌مفاد اعلامیه کنفرانس باندونك روش‌بیطرفی درپیش گیرندودر حقیقت شورای اتحادیه عرب برای‌همین منظور ازطرف‌دولت‌مصر دعوت‌به‌تشکیل شده‌است• و موضوع‌محاکمه یك‌نفر از کارمندان سفارت مصر دربغداد دردرجه دوم اهمیت قرار دارد دولت مصرانتظار داشت که‌اهالی عراق‌باسیاست زمامداران خود دراتعقادپیمان بادولتهای ترکیه و انگلیس وپاکستان وایران به مخالفت برخیزند ولی دراین باره امید آندولت مبدل بیاس‌شد ومردم عراق هیچگونه عکس‌العملی ازخودنشان ندادند

مجلسیان اردن به‌پیمان بغداد حمله میکنند

نمایندگان پارلمان اردن معتقدند که این‌پیمان‌بین اعراب شکافی ایجادکرده

عمان ـ رویتر ـ بعضی از نمایندگان مجلس اردن پیمان بغدادرا موردحمله‌قرارداده ومدعی شده‌اند که امضای‌این پیمان شکافی‌بین کشورهای عرب که‌همواره دوست‌ومتحد بوده‌اند بوجودآورده است. نمایندگان مجلس‌اردن ضمن‌بحث‌از سیاست‌خارجی سمیرالرفاعی نخست‌وزیر اینکشور نظرخود رادرباره پیمان بغداد که‌بین ایران،عراق ،پاکستان، ترکیه‌و انگلستان بامضاءرسیده‌موردتشریح قراردادندوبعضی ازآنها خاطرنشان کردند که هرچه‌زودتر بین‌اردن ازیك‌طرف‌ومصرو سوریه‌وعربستان‌سعودی که‌پیشنهاد کمك‌باردن کرده‌اندازطرف‌دیگرمذاکراتی آغازشود. سه‌دولت‌مزبورمرای‌مخالفت‌ازالحاق اردن به‌پیمان بغدادا‌خیرا باینددولت وعده کمك مالی‌داده‌اند نمایندگان مزبور تقاضا کردند که‌اردن‌درمذاکره بامصر، عربستان سعودی وسوریه موضوع کمك دربهره‌برداری ازمنابع‌طبیعی اینکشوررا نیزمطرح سازدتابابن ترتیب‌اردن‌بعداز استخراج معادن خوددیگراحتیاجی‌بکمك انگلستان وسایر کشورها نداشته شد. براثر مخالفتها وتظاهراتی که علیه‌این پیمان‌دراردن صورت گرفته تلفات وخسارات زیادی بمردم اینکشور واردآمده واکنون موضوع‌الحاق اردن به‌پیمان‌بغداد بصورت یك‌امرمشکل درآمده‌است.

اردن پیشنهاد کمك مالی شوروی رارد کرد

عمان ـ خبرگزاری فرانسه ـ یك مقام‌رسمی‌درعمان اظهار داشت که: اعلیحضرت ملك‌حسین ودولت هاشمی اردن پیشنهاد کمك‌مالی شوروی را باردن رد کرده‌وحتی مفاد پیشنهاد مذکوررا هم مورد مطالعه قرار نداده‌اند.

همان مقام اضافه کرد که‌دولت هاشمی اردن دوستی خودرا باانگلستان بقیمت اینگونه کمکها معاوضه نخواهدکرد.

حمله‌بادارات پلیس درسنگاپور

سنگاپور ـ آسوشیتدپرس ـ تعدادزیادی از کمونیستهای سنگاپور در ضمن تظاهرات‌شدیدخود نارنجك‌های‌دستی‌به ادارات مختلف‌پلیس‌پرتاب کرده‌ودرحدود پانزده نفرپلیس رابشدت‌زخمی کرده‌اند، طبق‌آخرین خبرچند نفر از پلیس‌ها در مریضخانه فوت کرده‌اند.

مراکز پرتاب موشك‌در اسپانیا

نیروی دریائی‌امریکا اطلاع میدهد که اخیراً ساختمان دستگاههای پرتاب موشکهای بالدارتوسط نیروی دریائی در بنادرتادس وکارتاژ در اسپانیا شروع شده است.

ساختمان این دستگاهها جزء برنامه دفاعی‌اتحادیه پیمان‌دفاعی‌آتلانتیك شمالی میباشد واحتمال میرود تا اواسط سال‌جاری‌ادامه پیدا کند.

نیروی دریائی‌امریکا چندین‌پایگاه دریائی‌دراسپانیادارد.

پارلمان سیلان

منحل میشود

کلمبو ـ خبرگزاری فرانسه ـ دولت سیلان پیشنهاد مربوط بانحلال پارلمان آنکشوررا مورد تصویب قرارداد.

پارلمان فعلی روز ۲۳ فوریه‌منحل خواهد شد وانتخابات جدید در روزهای پنجم‌وهفتم‌ونهم‌ماه آوریل‌بعمل‌خواهدآمد

سقوط هواپیما باعث مرك ده نفرگردید

کاکاکاس (وتروئلا) ـ آسوشیتدپرس ـ یك هواپیمای دوموتوره شخصی باده نفر ازمسافرین آن که چهارنفرشان ازاتباع آمریکا بودند درکوههای کایوا سقوط کرده همگی ازبین رفتند. اندرسن‌یکی از مسافرین آمریکائی که سالها سمت نمایندگی مجلس‌را درکشورخود داشت ازجمله مسافرین هواپیما بود.

لوله‌کشی شیر در اتریش

سالزبورگ (اتریش) ـ لوله‌ای از پلاستیك‌بطول تقریبا دو کیلومتردراتریش ساخته شده‌تا همه‌روزه شیررا از دهات مجاور برای‌تقسیم درشهرسالزبورگ گردآوری ونقل کند. آزمایشهائی که‌تاکنون شده نشان میدهد که‌ازحجم شیردراین نقل وانتقال هیچ کاسته نشده و ازلحاظ کیفیت نیزصدمه‌ای نمی‌بیند.

درمواقعی که شیردراین‌لوله‌هاجریان‌ندارد آب تمیز تصفیه‌شده، افشارزیادراین‌لوله جریان داده میشود تاآفرایك‌نگاهدارد.

جهان

انگلیس وقبرس

بقیه ازصفحه اول

آلن‌لنکس بویدوزیرمستعمرات انگلیس توضیحاتی دربارهٔ قبرس وسیاستی که‌در آن‌جااتخاذ شده‌به مجلس داده‌ونسبت‌به روشی که‌رادیوآتن پیش گرفته شدیدا اعتراض کرد. رادیوآتن چندی است که‌در برنامه‌های مخصوص‌خود به‌قبرس‌سخنان تندی‌علیه دولت انگلیس گفته‌و مردم‌را بقیام‌علیه دولت بریتانیا تحریك میکند. البته‌از لحاظ نفوذی که یونان‌در قبرس داردسخن پراکنی‌های رادیو آتن بی‌اثر نمیباشد بطوریکه‌وزیرمستعمرات‌انگلیس مجبورشد علنادرمجلس عوام رادیو آتن راشریك‌ومعاون جرم‌درقتلهای‌اخیری که درقبرس اتفاق‌افتاده است بخواند.

البته فعالیتهای‌دولت انگلستان‌فقط باقداماتی مانندارسال قوابه آن جزیره وبااعتراض به یونان ختم نمیشود بلکه اقدامات مثبتی نیز برای حل‌این مسئله بفرنج بعمل‌آمده‌است.

مارشال سرجان هاردینگ‌فرماندار نظامی قبرس که‌اخیراپس از یکهفته مشورت وکسب‌دستورات‌جدیدبه‌یکوسیا مراجعت کرده‌است دراولین فرصت با ماکاریوس اسقف‌اعظم قبرس‌ورهبرجنبش الحاق قبرس به‌یونان‌مذاکره‌وپیشنهاد‌های جدیدی راکه‌باخود ازلندن‌آورده بود تسلیم‌وی کرد.

شورای‌عالی کلیسای‌قبرس‌نیزاکنون پیشنهادهای‌مزبوررا تحت مطالعه قرار داده وشایعات غیررسمی حاکیست که کهشورای مزبور کهسیاست‌جنبش‌الحاق‌طلبی راهدایت‌میکند با اصول کلی پیشنهادها موافق‌است.

ازجزئیات این پیشنهادها هنوز خبری دردست نیست ولی باحتمال قوی طرح قانون اساسی واستقلال‌بعدی‌قبرس درآن گنجانیده‌شده‌اند.

البته‌اگراین‌پیشنهادها مورد قبول اکثریت یونانی زبان قبرس قرارگیرد مسئله خانمه‌یافته تلقی نخواهدشد زیرا انتظار میرود مورد مخالفت اقلیت‌ترك و دولت‌ترکیه قرارگیرد.

مارشال‌هاردینگ دیروزدراین‌زمینه بارهبران‌ترك‌زبان قبرس‌بمذاکره‌پرداخته وگمان‌میرود آنهاراازمفادپیشنهادهای جدیدآگاه کرده‌باشد.

رهبران‌ترك اینك برای‌مشورت با دولت‌ترکیه‌بسوی‌آنکارا حرکت کرده‌اند

دولت انگلستان امیدوار است که پس‌از جلب‌موافقت اکثریت یونانی‌زبان وکنارآمدن باماکاریوس، سایرنیروهای مخالف درمقابل عمل‌انجام شده‌ای قرار گرفته ودست‌از مخالفت‌خود بکشد.

آنوقت دولت‌خواهد توانست بادسته‌های افراطی مانند کمونیستها وسازمان‌تروریستی «ئیوکا» بطرزمؤثرتری مقابله کند. مطالعه‌کلی فعالیتهای سیاسی‌قبرس نشان‌میدهد که‌دولت‌انگلیس‌اهمیت‌خاصی بدان جزیره میدهد وعلت این‌امر نیز مستعمره بودن قبرس نیست بلکه وضع سوق‌الجیشی واهمیت حیاتی آن جزیره برای انگلیس و دنیای آزاد میباشد.

انگلستان پس‌از تخلیه کانال سوئز مقر فرماندهی خاورمیانه رابقبرس‌منتقل کرد وتمرکز قوا وطرحهای‌نظامی‌طویل‌المدة آندولت نشان‌میدهد که نظرتخلیه‌قبرس درین نیست.

مثلاهمین‌دیروز یك‌فرودگاه‌نظامی عظیم درجنوب جزیره افتتاح‌شد. این فرودگاه قادر بجا دادن بمب افکنهای سنگین‌حامل‌بمب‌اتمی‌میباشد واینموضوع اهمیت سوق‌الجیشی ومنطقه‌ای قبرس‌را دراستراتژی‌کلی خاورمیانه نشان میدهد زیرا هیچ کس نمیتواند ادعاکند اعزام هواپیماهای حامل بمب‌اتم برای‌استثمار وشکنجه اهالی‌قبرس‌است.

علاوه براین منافع حیاتی‌انگلیس درخاورمیانه وجود پایگاههای نظامی آندولت را در قبرس ضروری میکند و مسلم‌است یافشاری انگلستان‌در ماندن‌در آنجزیره بهمین‌علت است‌زیرا انگلستان بااصل خودمختاری‌هیچ‌یك ازمستعمرات خود مخالف‌نیست وحتی درقانون‌اساسی که پیشنهاد کرده همه‌گونه‌آزادی‌باهالی قبرس‌داده شده‌وتنها شرط‌آن‌حفظ‌حقوق ومنافع سوق‌الجیشی انگلستان‌است.

درحقیقت راجع‌به‌اختلاف‌نظر بین دولت انگلیس و ماکاریوس از طرف کمونیستها ومحافل افراطی مبالغه‌شده واگر وجودآنها ومخالفین‌شخصی وی‌در شورای‌کلیسای قبرس مانند کیپریانواسقف «کاربنیا» که خود خیال‌دارد اسقف اعظم قبرس شده‌نبود مسئله قبرس تاکنون با رضایت‌طرفین‌یعنی‌دولت‌انگلیس‌ومردم‌قبرس خاتمه یافته‌بود.

بهرحال چرخ‌مذاکره وتبادل‌افکار بکارافتاده وبا فعالیت ووقار و حسن نیتی که ازطرفین دیده میشود انتظار میرود این مسئله مشکل خاورمیانه با رضایت اهالی‌قبرس وحفظ منافع‌جهان‌آزادفیصله یابد.

روشنفکر

لیست کسانیکه درایران‌بزرگترین حقوقهارامیگیرند

مرکزی که در وسط شهر تهران

برای درهم شکستن اعصاب

تأسیس‌شده است واز این بابت مزدهم میگیرد

درد دلهای مردمی که نمیدانند چه کنند

رقص برهنه یك بانوی کارمند دولت

در میهمانی وزارت دارائی انگلستان

مصاحبه جالب‌توجه جمال عبدالناصر درباره خرید اسلحه از چك‌اسلواکی

ماجرای زندگی مردی‌که تمام رجال این‌کشور را دست‌انداخته وازاین راه ارتزاق میکند

اینها قسمتی از مطالب جذاب و خواندنی روشنفکر فرداست

آ ـ ۲۶۱۵۶

جائیکه معاون نخست وزیر نامه‌های نخست‌وزیر را کنترل می کند

قبل‌از مسافرت شاهنشاه‌کابینه ترمیم می‌شود ـ انصراف شاهنشاه‌ازمسافرت بشوروی ـ انتخابات چگونه شروع‌خواهدشد.

نامه‌های محرمانه‌ای که برای‌مرحوم رزم‌آرا رسیده‌بود بالاخره دوحادثه غم‌انگیز یکی مرك شخصی که ۱۶ بار خون خود رافروخته بودو دیگری **ماجرای خود کشی دسته جمعی چند دختردر یکی‌از دبیرستانهای دخترانه‌که سروصدای فراوانی پا ساخت‌در شماره‌روزپنجشنبه‌مجله خواندنیهاخواندنی است.**

آ ـ ۲۶۱۵۴

فردا صبح غوغامیشود

فرداصبح داستان شبهای‌تهران که همه‌اززن ومرد، پیروجوان انتظار آنرا میکشند مجانا ضمیمه‌آسیای‌جوان‌است.

آسیای جوان فردا صبح دو کتاب‌خواندنی بخوانندگان خود تقدیم میکند ودیناری بابت کتابهادریافت‌نمی‌نماید.

شبهای‌تهران مهیج‌ترین داستان حقیقی عشقی است که‌قهرمانان آن اغلب زنده‌اندودرتهران‌وشهرستانهامیگردند.

فرداصبح آسیای جوان‌بادو کتاب‌مجانی غوغامیکند

آ ـ ۲۵۹۰۰

بمناسبت میلاد حضرت زهراصدیقه طاهره سلام‌الله علیها

طبق معمول سنواتی مجلس جشنی ازطرف اینجانب از ساعت چهارالی نه‌بعدازظهر روزجمعه بیستم جمادی‌الثانی (۱۳ بهمن ۱۳۳۴) در حسینیه آقای حاج سیدرضا ضیح شیرازی واقع در خیابان ژاله کوچه مریضخانه آمریکائی منعقد میباشد خواهشمنداست دراین جشن‌مذهبی شرکت فرمائید

سیدحسین‌صدرشیرازی

آ ـ ۲۶۱۵۲

آگهی خرید برنج

اداره تدارکات کادر نیروهای انتظامی‌برنج صدری‌دنگی مطابق دوفقره نمونه موجوددر اداره‌بطور آزاد خریداری‌مینمایدفروشندگانیکه تمایل بمعامله دارند میبایستی قبلا نمونه را بازدید نموده وقیمت راکتبا پیشنهاد دهند ارزش برنجپس از۲۴ساعت ازتاریخ تحویل بانبار سازمان واقع در پاستیون طبق چك پرداخت خواهد شد مقدارمعامله منوط‌بقدرت‌تهیه وتحویل ازطرف فروشندگان طبق نمونه خواهد بود.

اداره‌تدارکات کادر ارتش

۲ـ۳ آ ـ ۲۵۹۴۲

زلزله درتریست

تریست ـ خبرگزاری فرانسه ـ صبح امروز درشهرتریست زمین‌لرزه خفیفی روی داد و هیچگونه تلفات و خسارانی وارد نیاورد.

فقط ۱۲ ساعت‌دیگر به‌ظهور «مریلین‌مونرو» درتهران باقیمانده‌است

ازساعت ۵ر۱۰ صبح فردا

قیمت‌بلیط هابرای صبح‌هابغیر ازروزجمعه‌از۲۰ ریال ـ درجه‌اول ۱۵ریال‌و در سانس‌های‌شب‌قیمت مطابق‌معمول‌سایر سینماهای درجه‌یك میباشد.

آ ـ ۲۶۱۳۰

پیش‌نویس برنامه اقامت شاهنشاه وملکه

بقیه از صفحه اول

ارسال گردید .

دربارهٔ برنامه اقامت واسامی ملتزمین رکاب آقای قره گزلو رئیس کل تشریفات دربارشاهنشاهی امروز بخبرنگارما گفتند:

ـ معمولا برنامه های تشریفاتی سلطنتی یك هفته با چندروز قبل ازانجام مسافرت منتشرمیشود وبهمین جهت برنامه رسمی اقامت بندگان اعلیحضرت همایونی وعلیا حضرت ملکه درهفته آینده ازطرف وزارت دربار منتشر خواهدشد واین برنامه در در تهران و دهلی مقارن با هم انتشار مییابد.

مفاد برنامه

خبرنگارما موفق شدامروز درمحافل پارلمانی ووزارت امورخارجه ازاسامی هیئت ملتزمین رکاب که بهندوستان خواهندرفت کسب اطلاع نماید .

طبق این اطلاع اسامی ملتزمین رکاب ازاینقراراست :

۱ـ آقایان دکتر مهران و مهندس طالقانی وزرای فرهنك وکشاورزی

۲ـ آقای قره گزلو رئیس کل تشریفات دربارشاهنشاهی

۳ـ از مجلس سنا : سناتور امیر همایون بوشهری وسناتور دکتر صدیق اعلم.

٤ـ ازمجلس شورایملی : آقایان دکتر پیرنیا ومهندس قبادظفر

٥ـ تیمسارسپهبدیزدان‌پناه آجودان

٦ـ آقای ابوالفتح آتابای میرشکار

۷ـ آقای مهندس اردشیر زاهـدی آجودان کشوری .

۸ـ سه افسرعالیرتبه ازستادسه گانه زمینی، دریائی وهوائی

۹ـ آقای دکتررهنمامدیر کل اداره انتشارات وتبلیغات

۱۰ـ چندتن ازندیمه‌های علیاحضرت ملکه

۱۱ـ یك هیئت مطبوعاتی مرکب از ازسه یاچهار نفرروزنامه‌نگار

۱۲ـ طبیب مخصوص

مطالب فوق‌الذکر مضمون لیست اصلی ملتزمین رکاب میباشد وتااکنون لیست رسمی ازطرف دربارشاهنشاهی نمی‌توان آنراقطعی تلقی کرد.

مجموعاعدهٔ ملتزمین به ۲۵ نفرخواهد رسید که بوسیله یك هواپیمای ٤ موتوره روز ۲۵ بهمن ماه از تهران عازم دهلی خواهندشد.

بدیهی است شاهنشاه وملکه باهواپیمای دیگری که ممکن است هواپیمای ریاست جمهورهندباشد از تهران بکراچی واز آنجابدهلی عزیمت میفرمایند.

ملاقات با نخست‌وزیر

ساعت یازده امروز آقای دکتر تاراچند سفیر کبیر هندوستان باآقای نخست‌وزیر ملاقات کرد. این ملاقات که قریب نیمساعت بطول انجامید برحسب تقاضای آقای نخست‌وزیر صورت گرفت .

یك مقام مطلع گفت : در ملاقات امروز آقای علاء وآقای سفیر هند، دربارهٔ برنامهٔ مسافرت شاهنشاه وملکه گفتگو شده وآقای نخست‌وزیر راجع بعملاقاتهای رسمی وضیافت‌ها اطلاعاتی کسب نموده و ضمناً از دکتر تاراچند سئوال کرده‌اند که آیاایشان جزو ملتزمین رکاب عازم هند می شوند یاقبل از حرکت اعلیحضرتین بپایتخت کشور خودمسافرت میکنند.

آقای دکتر تاراچند اطلاع داده که چون باید چندروزقبل ازتشریف فرمائی اعلیحضرتین برای شرکت درتهیه مقدمات پذیرائی در محل باشد بنابراین هفته آینده تهران را بقصد دهلی ترك خواهد گفت.

یك مقام مطلع گفت : امروز از وزارت امورخارجه برای آقای دکتر تاراچند تقاضای ویزای خروج شده است .

برای انتشار اخبار

هم چنین ساعت هشت ونیم صبح امروز آقای قدوائی وابسته مطبوعاتی سفارت هندوستان باآقای دکتر رهنما مدیر کل اداره انتشارات و تبلیغات ملاقات کرد و مذاکرات آنها قریب یکساعت بطول انجامید .

دراین ملاقات دربارهٔ پخش اخبار مربوط بمسافرت شاهنشاه وملکه ازرادیو دهلی مذاکره شد و مقرر گردید که اعلیحضرتین بهر استانی از استان های هندوستان مسافرت بفرمایند اخبارمربوطه بوسیله رادیوی آن استان بدهلی ارسال و ازآنجا در بخش فارسی رادیو هند پخش شود .

رادیوتهران اخبار مزبوررا «روله وتقویت نموده وبوسیله رادیوتهران پخش خواهد کرد .

نطق نخست‌وزیر هند

دهلی‌جدید ـ نهرونخست‌وزیرهند روز هشتمین‌سال شهادت مهاتما گاندی طی نطقی که در یك میتینگ عمومی در دهلی جدیدایراد داشت بااشاره‌بمسافرت شخصیت‌های بزرگ خارجی بهند گفت مسافرت شخصیت‌های خارجی رابه کشور خودگرامی میدارد.

تا کنون مسافرین محترمی بهند آمده‌اند ومااز آن استقبال کردیم .

قراراست شخصیت‌های بزرگی نیز دراین‌ماه بمیهن‌ما بیایند .

ما مقدم آنها را عزیز میداریم و بایشان احترام‌بزیاد خواهیم گذاردچونکه دوستان نزدیك‌هند هستند .

سال ازدواج

بقیه ازصفحه اول

اکتبر گذشته والاحضرت شهناز پهلوی‌فرزند اعلیحضرت همایون‌شاهنشاه‌ایران وارمشاتزدهمین بهارزندگی‌خود گذشتند وروز تولدایشان یکروز پس ازتولدپدر تاجدارشان بود.

والاحضرت‌شهنازپهلوی مدت چندسال‌درخارج از کشورتحصیل میکردند ودرزمان حکومت دکترمصدق قصدمراجعت بایران‌واداشتندولی‌براثرهرج ومرج آن‌زمان خود رابتعویق انداختند تااینکه دراکتبر گذشته وارد ایران شدند .

شانزدهسالگی درایران سال‌ازدواج است وبدین جهت شایع است که‌با سدرالدین فرزند کوچك آقاخان‌محلاتی وبااعلیحضرت ملك‌فیصل پادشاه عراق ازوالاحضرت شهنازخواستگاری نمایند

ولی‌ایرانیان ملك‌فیصل‌را ترجیح‌میدهند. گفته‌میشوداعلیحضرت همایون شاهنشاه اختیارهمسرابدست‌والاحضرت خواهندسپرد.

شاهدخت کوچك ایران‌دارای اراده‌ای‌قوی وشخصیتی‌برجسته‌میباشد.

چون‌اعلیحضرت همایونی دارای‌فرزند پسری‌نیستند وقانون‌اساسی ایران یادآورمیشود که‌پادشاه بایدپسر باشداگراعلیحضرت‌دارای پسری‌نشدندبرای اینکه سلطنت ازنسل وفرزندان‌ایشان‌خارج نشود احتمال داردتغییراتی درقانون اساسی ایران‌بدهند

***

قسمت اخیرمطلب فوق‌الذکر که درباره تغییرقانون اساسی راجع به ولایتعهدی‌میباشد باحقیقت وفق‌ندارد زیراچنین‌موضوعی‌درهیچیك‌ازمحافل‌سیاسی ایران مطمع‌نظرواقع‌نگردیده‌است.

مذاکره بازرگانی ایران وشوروی

پس ازمراجعت باکولین بتهران بطوررسمی آغاز میشود

در دنبال مذاکرات بازرگانی رئیس واعضای هیئت‌نمایندگی بازرگانی شوروی درایران باآقای‌کاشانی امروز اطلاع حاصل‌شد که مذاکرات بازرگانی دوکشور برای تجدیدنظر درلیست وارقام کالاهای مبادلاتی بطور رسمی پس از مراجعت آقای باکولین رئیس هیئت نمایندگی شوروی از مسکو در تهران آغازمیشود .

قرارداد بازرگانی ایران وشوروی درسال گذشته بین نمایندگان طرفین امضا ومبادله شد و مدت آن دراواسط فروردین‌ماه‌خاتمه می‌یابد .

درملاقات دیروز آقای‌کاشانی ورئیس اعضای هیئت‌نمایندگی بازرگانی شوروی مذاکرات مفصلی بمدت دوساعت در این‌زمینه بعمل‌آمده و توافقهای مقدماتی حاصل شده‌است .

آقای باکولین ضمن‌توديع باآقای کاشانی وعده داده‌است که درمراجعت روی موارد موردنظر ومشکلات موجودی که دربرخی از قسمت‌ها پیدا شده و همچنین مبادله بعضی ازاقلام‌کالاها که بعهده تاخیرافتاده تصمیمات قطعی اتخاذ وتعلیمات دولت متبوعه خودرادراینخصوص بصورت پیشنهاد تقدیم اولیای امور دولت خواهدنمود .

مدت مسافرت آقای باکولین رئیس هیئت نمایندگی بازرگانی‌شوروی درایران حداقل ۲۰روز وحداکثر یکماه خواهدبود .

جلسه فوق‌العاده شعبه

بقیه ازصفحه اول

دکترمصدق وارد مرحله جدی جدیدی شده‌است .

ساعت ده‌صبح بنا بدستورآقای‌فرهت رئیس شعبه نهم پرونده یکهزار برگی دکترمصدق که درگاو صندوق مخصوص دراطاق بایگانی شعبه‌نهم حفاظت‌میشود درحالیکه یك‌پاسبان ویکی‌از اعضاءشعبه آنرا محافظت‌میکردند باطاق‌شعبه‌منتقل شد واین‌مرتبه سوم‌بود که‌دردوسال‌اخیر پرونده دکتر مصدق باطاق شعبه انتقال داده‌میشد.

یك‌مقام مطلع درباره علت تشکیل‌جلسه فوق‌العاده امروزبشعبه‌نهم دیوانعالی کشور بخبرنگارما گفت دراین جلسه که‌بطور فوق‌العاده تشکیل گردیدکلیه‌اعضاء شعبه نهم دیوان کشورحضور داشتندودرباره تعیین تاریخ جلسه‌دادرسی به‌لایحه‌فرجامخواهی آقای‌دکترمصدق‌مذاکراتی‌صورت گرفت وقرارشدتااوایل‌هفته آینده وقت‌دادرسی ازطرف شعبه نهم دیوان کشور تعیین و بدادستان کل ومعاون‌وی‌وهمچنین دکتر مصدق ووکلای‌مدافع اوابلاغ‌شود.

خاتمه‌مراحل‌مقدماتی

یك‌مقام مطلع گفت : با تشکیل جلسه‌فوق‌العاده امروز میتوان گفت که مراحل‌مقدماتی‌رسیدگی به‌لایحه‌فرجام‌خواهی دکترمصدق‌تمام‌شده‌وشعبه‌بزودی تاریخ‌مرحله‌دوم رسیدگی‌راتعیین‌میکند.

تاحال کلیه لوایح فرجامخواه و وکلای‌مدافع‌اومورد‌رسیدگی‌شعبه واقع شده است. یکی‌ازاین‌لوایح‌نامه‌ایست که اخیرا وکلای‌دکترمصدق پس ازملاقات چندروزقبل باموکل خود آنرا بدیوان کشورتسلیم کرده‌اند.

این‌نامه بتاریخ پریروز بدفترشعبه نهم دیوان کشور رسید وطی‌آن وکلای فرجامخواه مطالب زیررا نوشته‌اند :

۱ـ موکل‌ما بموجب‌مواد ٤٥۱ و ٤٥۲ قانون جزائی عمومی باید هنگام رسیدگی در شعبه نهم حضور یافته و توضیحات شفاهی برای‌روشن‌شدن ذهن قضات بدهد .

۲ـ نسبت بصلاحیت آقای‌فرهت رئیس شعبه‌نهم‌معترضیم زیرا ایشان‌سمت مدیرکلی‌قضائی دادگستری‌را هم بعهده دارند واین‌امر با وظیفه اصلی ایشان که قضاوت درشعبه‌نهم میباشد مباینت‌دارد .

جواب

امروز مقامات مطلع دیوان کشور راجع به‌نامه‌جدید وکلای دکتر مصدق که‌پریروز بدیوان کشور تسلیم کرده‌اند اظهارداشتند :

درمورد اعتراض اول‌باید گفت که آقای‌فرهت اکنون تنهاسمت رسمی که دارد همان ریاست شعبه نهم دیوانعالی کشوراست ومدیر کلی‌ایشان رسمی‌نیست بلکه‌ایشان بسمت‌مامورداین پست‌انجام وظیفه‌مینمایند ودرباره‌امور قضائی اظهار نظر میکنند.امادر موردتقاضای دوم‌دایر باحضاردکترمصدق بشعبه،این‌امر مربوط بصلاحدید دیوان کشور میباشد ودرقانون بطوراجباری‌والزامی‌بآن‌اشاره نشده‌است.

در کمیسیون برنامه سنا وکمیسیون خارجه مجلس‌شورای ملی

جلسه کمیسیون خارجه مجلس شورای‌ملی ساعت٥ بعدازظهر روز گذشته بریاست آقای سنندجی باحضور آقایان دکتراردلان وزیر امور خارجه ـ تیمسار سپهبد هدایت رئیس سنا دمشترك‌وناصر ذوالفقاری معاون پارلمانی نخست وزیر تشکیل گردید. تیمسارسپهبدهدایت ضمن گزارش مفصلی که از کار کنفرانس نظامی بغداد باعضای کمیسیون داد مذاکراتی راکه تاکنون در کنفرانس نظامی با حضور نمایندگان پنج دولت عضوپیمان شده است تشریح‌نمود واضافه کرد ، با این مقدمات هرنوع تصمیمی که‌در کنفرانس صورت گیرد باطلاع آقایان میرسد

سپس آقای دکتر اردلان وزیرامور خارجه گزارش یك ماهه سیاست خارجی کشوررا باطلاع اعضای کمیسیون رسانید ودرخاتمه‌قرارشددرجلسات آینده کمیسیون از آقایان نخست وزیر ومدیر عامل سازمان برنامه دعوت‌شودتادر مذاکرات کمیسیون شرکت‌جویند .

ساعت ٤ بعد از ظهر روز گذشته کمیسیون‌برنامه مجلس‌سنا بریاست‌آقای نیکپور باحضورآقای نخست‌وزیروآقایان وزرای صنایع ومعادن‌ـ کشورـ مشاور و مدیرعامل سازمان برنامه‌تشکیل گردید ولایحه‌جدید برنامه‌هفتساله مطرح شد. وپس‌از۵ساعت‌مذاکره‌کلیات‌لایحه‌بااکثریت آراءعمورد تصویب کمیسیون قرار گرفت .

عده‌ای باخنجر وهفت‌تیروارد خانه شدند

صبح دیروز شخصی بکلانتری ۱۲ اطلاع داد که‌درحدود ساعت۷ صبح ۹نفرناشناس‌بالباسهای شخصی که باهفت‌تیروخنجر مسلح‌بودند وارد منزل‌غلامرضا داوری واقع درخیابان‌بهار کوچه نامجو شدند واظهارداشتند که‌مابرای‌تعقیب‌چند، دزد باینجا آمده‌ایم وپس‌از جستجوی اطراف خانه بدون اینکه اذیت وآزاری باهل‌منزل واردآورند سواراتومبیل های‌خود شده ورفتند . درتحقیقاتی که‌بعمل آمدمعلوم شد این اشخاص برای منظوری‌واردخانه شده بعدبا دوجیپ بدون شماره ویك اتومبیل‌سواری مدل٥٤ شماره ۱۹٦۹ متواری شده‌اندوفعلامأمورین آگاهی درتعقیب آنها هستند وقضیه‌مورد رسیدگی‌قرار گرفته‌تا فهمیده شودبچه علت آنها واردخانه داوری‌شده‌ودرآنجا چه مقصودی داشته‌اند ؟

تعقیب پیشه‌ورانی که‌معاینه بهداشتی ندارند

شش نفر ازفروشندگان گوشت ولبنیات‌و کبابی‌بعلت‌نداشتن دفترمعاینه بهداشتی مورد تعقیب دادگاههای سیار واقع‌ومحکوم به‌جزای‌نقدی‌شدند .

عدم ورود به محوطه کشتارگاه

بطوریکه ازشهرداری تهران اطلاع میدهند ازروز۲شنبه ۱٦بهمن ماه جاری فقط کسانی حق ورود بکشتارگاه دارند که دارای پلاك مخصوص‌ازطرف کشتارگاه باشند واز ورود اشخاص متفرقه جلوگیری بعمل‌خواهدآمد

امروزدادستان‌ارتش اعلام کرد:

چون‌بازپرس‌نظامی کماکان خود را صالح‌رسیدگی به‌پرونده قتل‌رزم‌آرا میداند باینجهت قرارنهائی خود را صادر میکند

دادستان استان ضمن ابلاغ‌رای دادگاه جنائی بدادستانی ارتش ارجاع‌موضوع‌را بدیوان کشورلازم‌ندانسته بود

فعالیت‌خانواده کاشانی برای گرفتن‌رضایت ازخانواده‌رزم آرا

دادستان ارتش گفت:رضایت‌خانواده‌مقتول اثری‌در کاردادستانی ودادگاه‌نظامی ندارد

در مورد آزادی مکی وآزاد هیچگونه توصیه‌ای بدادستانی ارتش نشده است

ساعت‌یازده‌ونیم‌صبح‌امروزخبرنگاران جراید بتیمسارسرلشکر آزموده دادستان ارتش‌مراجعه وازایشان سئوالاتی کردند. یکی‌از خبرنگاران‌سئوال کرد: درصورتی که مطالعه پرونده مربوط بقتل‌مرحوم سپهبد رزم‌آرا دردادسرای تهران بطول انجامدآیا قبل‌ازاینکه دادسرای تهران درمورد صلاحیت اظهارنظر کند بازپرس نظامی‌قرار نهائی‌صادر کرده و در نتیجه شما هم کیفرخواست تنظیم اشخاصی‌را که‌باتهام معاونت در قتل‌سپهبد رزم‌آرا تحت‌تعقیب‌قراردهاید تسلیم‌دادگاه نظامی مینمائیدیاخیر؟

دادستان ارتش‌درجواب‌اظهارداشت: ازسئوالی که‌نمودیدچنین استنباط میکنم بازهم اصل‌موضوع روشن‌نیست یا لااقل برای سئوال کننده ابهامی‌وجود دارد که شایدعلت نارسا بودن بیانات وتوضیحات قبلی اینجانب باشد اکنون‌توجه آقایان رابتوضیحاتی که میدهدجلب‌میکنند:

«قتل » عملی است که شخصیت مقتول‌تاثیری درمجازات قاتل‌ندارد یعنی اگرکسی یك نفر ولگرد را عمدا بکشد و کسی‌دیگرمرتکب‌قتل‌عمدی‌شود که مقتول ازافراد ممتاز کشور ودریك مقام عالی باشد و در هر حال مجازات مرتکب اعدام خواهدبود.

بااین‌مقدمه عرض میشود که‌بازپرس نظامی‌ودادستان‌ارتش‌عنوان‌نمینمایند که‌چون شخصی‌رابادرجه‌سپهبدی‌درمقام‌نخست وزیری درسال۲۹ کشته‌اند،دادگاه‌نظامی‌صلاحیت رسیدگی‌بموضوع‌راندارد بلکه عنوان‌جرم ازنظربازپرس‌نظامی ودادستانی‌ارتش این است که «اشخاصی‌توطئه کردند که‌منظور ازآن باقتل نخست‌وزیر وقت درسال۲۹ بهمزدن اساس‌حکومت وتحریص مردم‌به مسلح‌شدن برضد قدرت‌سلطنت‌بوده‌است» که‌در اینمورد توطئه کنندگان «دسته فدائیان اسلام» بوده‌اند باعده‌ای دیگر.

همانطوریکه دسته فدائیان اسلام، پس‌از ۲۸ مردادماه ۳۲ توطئه مینمایند که نخست وزیر وقت و رئیس وقت ستاد ارتش و فرماندار نظامی و بعضی ازرجال کشوررا ازبین‌ببرند ودرسال‌جاری هم توطئه بنمایند که نخست‌وزیرفعلی‌را بقتل‌برسانند که درکلیه این‌موارد منظور ازتوطئه وآن‌سوء قصدها (بهمزدن‌اساس حکومت وتحریص‌مردم بمسلح شدن بر ضدقدرت سلطنت) بود و نظر بازپرس نظامی میباشد که این‌نظربه را بمقامات مربوطه دادگستری اعـلام داشته است

واینکه ملاحظه‌فرمودند دادگاه جنائی تهران قرار موقوفی تعقیب دربارهٔ خلیل طهماسبی وسیدمجتبی نواب‌صفوی صادر کرده‌اند قرار صادره هیچگونه تعارضی بانظربه بازپرس نظامی ودادستان ارتش ندارد زیرا قراردادگاه جنائی‌حاکی از این معنی‌است که باتوجه باعدام خلیل طهماسبی و مجتبی نواب صفوی که منحصراً پرونده این دونفر در دادگاه جنائی مطـرح بوده آن دادگـاه خودرا فارق ازهرگونه رسیدگی‌دانستهو قرارموقوفی تعقیبرا باسطلاح قضائی و بسته شدن پرونده امررادرباره آن‌دونفر دردادگاه جنائی صادر کردند که‌پس از صدور قراردادگاه‌جنائی دادسرای‌استان مرکز قرار صادره ازآن دادگاه را به دادسرای‌تهران که‌برعلیه خلیل‌طهماسبی ومجتبی نواب‌صفوی کیفرخواست‌تنظیم کرده‌بود ابلاغ مینمایند ودادستانی‌استان مرکز بدادستان ارتش ابلاغ نموده که بنظر آن دادستانی در خواست رفع اختلاف در صلاحیت نسبت به قرار دادگاه جنائی از دیوان کشور موردی ندارد ودرنتیجه‌فعلا آنچه‌موردتوجه‌واقع میشودابنست که تااین لحظه اختلافی بین‌مراجع قضائی ونظامی وعمومی‌صورتی که قانون مقرر داشته محقق نگردیده است تاازدیوان کشور تقاضای‌رفع‌اختلاف عقیده‌مشود زیرا برای‌تحقق اختلاف‌باید اولا عنوان اتهام یکی باشد و ثانیا دو مقام مختلف قضائی‌یعنی مراجع قضائی دادگستری‌ونظامی‌برای‌رسیدگی‌بآن‌اتهام واحد از خود نفی صلاحیت و یا برای خود احراز صلاحیت نموده باشندوحال آنکه نه‌فقط تااین‌تاریخ دوبرابراقدامات بازپرس نظامی روی پرونده مربوط به اتهام ازطرف مقام‌قضائی دیگر اعلام صلاحیت نشده‌است بلکه‌تصورچنین اقدامی هم نمیرود چون موضوعی که‌از طرف بازپرس نظامی تحت‌رسیدگی‌است جرم توطئه موضوع ماده ۳۱۹ قانون دادرسی و کیفر ارتش ناظربه‌ماده ۳۱۷ همان قانون میباشد وحال آنکه‌پرونده متشکله دردادسرای تهران‌صرفا ازجهت ارتکاب قتل‌تنظیم گردیده‌است وبعداهم نسبت‌به‌دونفر بسبب‌مرگ‌بسته شده است بدینترتیب‌ملاحظه میفرمایند که‌دادستانی ارتش مواجه باهیچ مانع قانونی‌برای‌تعقیب توطئه کنندگان هرکس که‌باشد نیست وبدیهی‌است‌وظایف خودرا کماکان انجام خواهدداد.

سئوال شدشایع‌است که از طرف خانواده‌آقای‌کاشانی برای جلب رضایت خانواده مرحوم سپهبد رزم آرا فعالیت هائی آغازشده‌است تا بدینوسیله باارائه رضایت‌نامه‌ازطرف خانواده‌مقتول‌مدرکی جهت برائت آقای‌کاشانی داشته‌باشند . اصولا آیا داشتن چنین رضایت نامه‌ای میتواندرکاردادستانی‌ارتش ودادگاههای نظامی موثرباشدیاخیر ؟»

دادستان ارتش درجواب گفت : سرفنظر از اینکه دادگاههای نظامی قانونا و بطور کلی فقط بجنبه بزه‌ها رسیدگی مینمایندوبدعاوی خصوصی‌در دادگاههای دادگستری رسیدگی‌میشود وتاموقعیکه نسبت به‌جنبه عمومی قضیه حکم‌قطعی‌ازطرف‌دادگاه‌نظامی‌صادرنشده‌است جریان‌دعوی‌خصوصی‌معلق‌خواهدماندا‌عم‌از اینکه دعوی‌عمومی‌قبل‌ازدعوی خصوصی اقامه شده باشد یادراثناء رسیدگی بآن اگرآقایان محترم بجواب وسئوال‌قبلی توجه فرمایندحاجت بتوضیح نیست که رضا یت یا عدم رضایت خانواده مرحوم سپهبدرزم‌آرا که میگویند شایـع است اقدامانی‌برای جلب رضایت آنهادرجریان است کوچکترین تاثیرومدخلیتی در کار دادستانی ارتش ودادگاه نظامی نخواهد داشت‌زیراهمانطورکه توضیح دادم‌تعقیب موضوع از لحـاظ ارتکاب توطئه بمنظور بهمزدن اساس حکومت‌وضدیت باقدرت سلطنت است‌وبدیهی‌است باچنین‌تشخیص دیگررضایت یاعدم‌رضایت خانواده‌سپهبد رزم‌آرا نمیتوانـد مؤثردررسیدگی بقضیه باشد .

خبرنگار دیگری‌سئوال کرد شایع است که درمورد آزادی‌آقایان‌مکی‌وآزاد توصیه‌هائی بدادستانی ارتش شده بود و دنباله این‌شایعه بآنجا کشیـده‌شد کـه دیروز آقای حائریزاده‌در این‌باره‌ازنواب رئیس مجلس‌تشکر کردآیا اصولاآزادی این‌دونفر درائرتوصیه‌بوده یا اینکه‌ضعف اتهام وبالنتیجه‌تبدیل‌قراربازپرس .

دادستان ارتش درجواب‌اظهارداشت:

اساساچون اینجانب آدم‌بدی‌هستم درپرونده هائیکه دردادستانی‌ارتش‌مورد تعقیب قرار میگیرد کمتر اشخاص باین جانب توصیه‌میکنند. در مورد آقـایان حسین‌مکی وعبدالقدیر آزادبهیچوجه‌ـ من‌الوجوه‌وبهیچ‌نحوی ازانحاء کسی‌توصیه نکرده‌است‌وهرعملی که‌دردادستانی ارتش میشودمبنای آن‌روی تشخیص باز پرس ودادستان با استفاده ازاختیارات‌وموازین قانونی‌است.

بسیار بجاست که‌آقایان‌مکی‌وآزاد متوجه‌باشندمبادا آزادی‌خـودرا مدیون فعالیتهائی‌بدانند.

ارتباط باخارجیان

بطوریکه قبلااطلاع دادیم‌درپرونده قتل مرحوم‌سپهبدرزم‌آراء پنج‌سندبدست آمده که ارتباط فدائیان‌اسلام‌را باپاره‌ای ازعناصرخارجی مقیم‌تهران تایید‌مینموده و نواب‌صفوی‌نیز دربازپرسی رسما این مطلبرا اقرارنموده ونوشته‌است که‌قتل مرحوم سپهبدرزم آرا بی‌ارتباط بامسئله نفت نبوده ورزم آرا نیزقربانی‌نفت شده است.

خبرنگار ما امروز برای دریافت اطلاعات بیشتری درباره پنج سند مزبور بمقامات‌مطلع مراجعه‌نمود واین مقامات اظهارداشتند که دریکی‌ازاسناد که‌بامضای یکی‌ازمقامات ذینفع‌خارجی جهت نواب ارسال‌شده نوشته شده‌است وجود سپهبد رزم‌آرادرجریان‌ملی‌شدن صنعت‌نفت‌باعث زحمت‌است وبایداورا ازمیان برداشت و دستورانی‌هم دراین‌باره بنواب‌داده‌شده‌بود. درقسمت دیگر گفته‌شده‌بود اگرقرارشد فروهر(وزیردارائی‌وقت) درمجلس‌شورای ازترملی‌شدن نفت‌انتقادنماید اوراهم‌باید ازسرراه برداشت .

این‌سند باچند مدرك دیگر کـه ارتباط کامل فدائیان اسلام رابامقامات خارجی مسلم‌میسازد اکنون در پرونده موجودمیباشد .

یك‌مقام‌مطلع در دادسرای تهران بخبرنگارما گفت :

روز گذشته‌یك نامه ازبقایای کادر متلاشی شده حزب منحله توده جهت دادستان تهران ارسال‌شده است در این نامه که‌بادست‌نوشته شده‌است‌پس‌ازتمجید ازشهادت رشیدانه‌رهبران فدائیان‌اسلام ازکلیه اعضای‌جبهه ملی ، فدائیان‌اسلام وکلیه مخالفین دولت دعوت شده‌است که یك جبهه‌واحد ضد دولت تشکیل شود این‌نامه که‌بامضای یك‌شخص (خیرخواه) ارسال شده است دلیل دیگری است که ارتباط فدائیان اسلام را با اجانب مسلم میسازد .

مطالعه پرونده

مطالعه پرونده قتل‌مرحوم رزم‌آرا صبح امروزنیز بوسیله آقای ولی‌زاده انصاری و کتابی بازپرس شعبه یك ادامه داشت واین مطالعه صرفا برای‌رسیدگی باتهام‌معاونین‌رزم‌آرا انجام‌شد .

بطوریکه خبرنگارما کسب اطلاع کرده‌است احتمال دارد دادسرای تهران پرونده متهمین بمعاونت در قتل مرحوم رزم‌آرا را رأسا مورد رسیدگی قراردهد و بهپرونده ای که دردادستانی‌ارتش‌درباره سایر فعالیت‌های فدائیان اسلام تشکیل شده است کاری‌نداشته‌باشد

بهمین‌جهت امروز بدستور دادستان تهران بجز پرونده قتل رزم‌آرا سایر پرونده‌های‌مربوط‌به‌فدائیان اسلام‌بایگانی گردید.

پرونده مربوط بخلیل طهماسبی و نواب صفوی درباره قتل مرحوم سپهبد رزم‌آرا بالغ بریانصد برگ میباشد که‌در آن مقدارزیادی‌اعلامیه وجوددارد.

بازگشت والاحضرت عبدالرضا

والاحضرت شاهپور عبدالرضا پنجاه دقیقه‌بعدازظهرفردا باهواپیمای آس.آ.اس از مسافرت پنجماهه بتهران مراجعت میفرمایند

در کمیسیون مشترك ایران وآمریکا

کمیسیون‌مشترك‌ایران وآمریکا ساعت ۸صبح امروز درکاخ‌نخست‌وزیری بریاست‌آقای دکترجهانشاه صالح‌وزیر بهداری وباحضور آقایان‌علم وزیر کشور، فروهر وزیرصنایع ومعادن مهندس طالقانی وزیر کشاورزی، دکترمهران وزیر فرهنك، کاشانی‌وزیر بازرگانی، کریکوری رئیس‌اداره همکاریهای اقتصادی‌ایران آمریکاوچندتن ازمشاورین اصل٤ تشکیل گردید ودربارهٔ ادغام‌برنامه های‌مالی ادارهٔ‌همکاری اقتصادی باوزارتخانه ها ی مربوطه ازاول سال آینـده مذاکراتی بعمل آمد.درخاتمه آقای کریکوری‌اطلاع‌داد که‌چون قصد مسافرت بآمریکادارم آقای‌استوبس رابجانشینی خودمعرفی‌میکنم. کمیسیون‌مزبور درساعت۱۰خاتمه‌یافت

آزمایش ذغالگیری باکوره‌های فلزی درپارك‌شهر

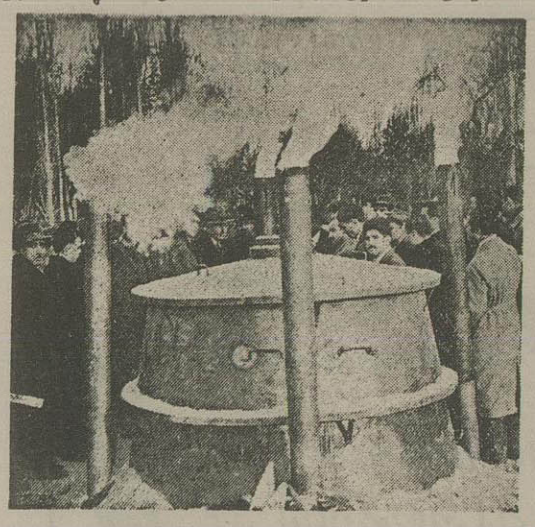

مدعوین‌درپارك‌شهرکارخانه‌جدید فلزی‌راکه مشغول تهیه ذغال‌است‌تماشامی کنند

عصردیروز مراسم بازدید دستگاههای جدید ذغالگیری وآزمایش آن درپارك‌شهر بعمل‌آمدایندستگاهها بنا بسفارش بنگاه جنگلهاتوسطوزارت‌صنایع‌و معادن ساخته شده است .

دراین بازدیدآقایان مهندس حبیب نفیسی معاون وزارت صنایع‌ومعادن سناتور رفیع، رئیس اداره تخشائی‌ارتش وعده‌ای دیگرازمهندسین ورؤسای‌وزارت کشاورزی وبنگاه جنگلها حضورداشتند .

ابتدائیمسارسرتیپ‌اخوی‌مدیرعامل‌بنگاه جنگلها‌نطقی‌درباب‌نگهداری جنگلهای کشورایراد کرد وسپس‌مدعوین‌رابرای‌بازدید کوره ذغال صحن‌پارك شهر هدایت نمود ودرآنجا طرزکار کوره‌های جدید موردتوجه‌قرار گرفت .

نکته قابل توجه دراین نوع کوره‌ها قابلیت انتقال آنهاست که به‌هر نقطه ازجنگل که چوب بحد وفوروجودداشته باشد قابل انتقال‌است ودرنتیجه‌میتوان از چوبهای بیمصرف‌و زائداستفاده کرد بدون آنکه بحیات‌جنگل‌لطمه‌وارد‌آید

خلاصهٔ اخبار کشور

ملاقات با نخست‌وزیر

قبل‌ازظهر امروز آقایان پاتسین مدیرشرکت نفت انگلیس و اسکافر مدیر مرکزی نفت درکاخ نخست وزیری حضور یافته با آقای نخست‌وزیر، ملاقات کردند.

مبارزه‌با بیماری دامی

اداره دامپزشکی استان ششم سه دسته ماشین بدشت‌میشان ،بهبهان و دزفول اعزام‌نموده تابا،بیماریهای دامی‌مبارزه نمایند.

۱۳ نفر قصاب گرانفروش جریمه شدند

ازشهرداری تهران اطلاع میدهند: برای مبارزه باگرانفروشی بازرسان سیارشهرداری همه روزه درنقاط مختلفه شهرگردش کرده وگرانفروشانرا مورد تعقیب قرارداده وبدادگاههای مربوطه تسلیم مینمایند ودرروزهای هشتم و نهم بهمن ماه جاری ۱۳ نفر از گوشت فروشان را بعلت گرانفروشی مورد تعقیب قرار داده‌اند که از ده هزار تا یکهزار و پانصد ریال پرداخت جریمه نقدی محکوم شده‌اند.

رئیس‌مجلس‌شورایملی بزودی بتهران مراجعت میکند

امروز درجواب تلگرافی که چندی پیش‌از طرف‌آقای نورالدین امامی نایب‌رئیس‌مجلس‌شورای‌ملی به‌آقای‌سردارفاخرحکمت مخابره شده‌بود ، تلگرافی ازطرف‌آقای‌رئیس‌مجلس‌شورای‌ملی که درپاریس‌میباشند بدفترمجلس‌ارسال‌شد که ضمن‌آن آقای سردارفاخر اطلاع داده بود که بزودی‌بتهران مراجعت‌مینماید.

گزارش درخصوص قوانین مالیاتی امریکا تهیه‌میشود

آقای خطاطان مدیرکل سابق درآمدها که‌چند ماه‌پیش بدعوت دولت آمریکابآن‌کشور عزیمت کرده‌بود دوروز قبل مراجعت‌نمود. آقای‌خطاطان‌ضمن بازدید مؤسسات دولتی ومطالعه قوانین مالیاتی آمریکا طرحهائی برای‌توسعه سازمانهای‌مالیاتی‌کشور وچگونگی ارتباط مأمورین بامؤدیان‌تهیه کرده که‌بآقای فروهرتسلیم خواهدنمود.

لایحه بیمه‌های‌اجتماعی وبازنشستگی‌ارتش تصویب شد

قبل ازظهر دیروز کمیسیون شماره ۳مجلس‌سنا بریاست آقای‌صدرالاشراف باحضور آقای‌وزیرجنگ تشکیل‌شدولایحه بیمه‌های اجتماعی‌و بازنشستگی‌ارتش بتصویب رسید.

ضمنا کمیسیون‌بهداری مجلس‌سنا بریاست‌آقای دکترصدیق‌ساعت ۹ صبح‌امروز تشکیل شدو لایحه واگذاری امور بهداری بمردم‌مطرح‌ودرکلیات‌آن بحث شد.

متصدیان اغذیه باید دارای‌گواهی تندرستی باشند

ازشهرداری تهران اطلاع میدهند: طبق مقررات بهداری شهرداری ـ کلیه پیشه‌وران ومتصدیان اغذیه فروشی‌باید دارای پروانه تندرستی وصحت‌مزاج باشند که درهرماه بامراجعه پزشکان شهرداری که دردرمانگاهها هستند پس از معاینه سلامتی آنها درورقه‌گواهی شود.

گودرزی که از بانکملی اختلاس کرده بود دردادگاه دیوانکیفر به‌سه سال‌حبس محکوم شد

روز ۲شنبه آخرین‌جلسه‌محاکمه محمود گودرزی باتهام اختلاس‌مبلغ یکمیلیون وهفتصد وبیست‌وپنج هزاروریال ازبانکملی بریاست‌آقای‌عاملی‌در شعبه یك‌دادگاه‌دیوان کیفر تشکیل شد پس از استماع آخرین دفاع متهم واصغای بیانات آقای دکترهومن‌وکیل‌بانکملی‌دادگاه واردشور شد وساعت دونیم بعد ازظهر رای‌دادگاه‌مبنی برسه‌سال حبس وانفصال ابد ازخدمات بانکی‌ودولتی‌و تادیه اصل مبلغ مورد اختلاس وپرداخت دوبرابر مبلغ مورد اختلاس بصندوق بانکملی درباره‌متهم صادر گردید.

نماینده ایران در کنفرانس نظامی بغداد در این هفته بتهران مراجعت خواهد کرد

بطوریکه کسب اطلاع شده‌است تیمسار سرلشکر حجازی رئیس‌اداره‌سوم ستادکل که از طرف ستادکل برای شرکت‌در کنفرانس معاونین ستادکل‌ارتش کشورهای خاورمیانه ببغداد عزیمت کرده بود پس‌از ده‌روزشرکت‌در کنفرانس مزبور وپایان ماموریت خویش دراین‌هفته‌بتهران مراجعت خواهد کرد.

چهارنفر افسران نماینده ستاد ارتش وستاد نیروی هوائی تا یك هفته دیگر دربغداد خواهندماند تاماموریت‌های محوله‌راانجام دهند ودر کمیسیونهای مربوطه شرکت کنند.

آئینامهٔ جدید اماکن عمومی

بطوریکه امروز کسب اطلاع گردید کمیسیونی برای‌تنظیم آئین‌نامه جدید اماکن‌عمومی درشهرداری تهران تشکیل گردید وپس ازمذاکرات‌لازم آئین‌نامه مزبور تنظیم‌شد وپریروز برای اظهار نظروتصویب بوزارت کشور که قائم‌مقام انجمن شهر تهران است ارسال گردید.

درآئیننامه‌جدید تسهیلاتی برای اخذعوارض‌وعدم سرگردانی‌مردم‌پیش بینی‌شده است.

طبق‌این آئیننامه‌اماکن‌عمومی‌بطرزجدیدی طبقه بندی خواهند شد و هر درجه دارای شرایطی خواهند بود که درصورت تخلف بلافاصله آن‌محل تعطیل میگردد.

طوفان وحشتناك در گرگان

خبرنگارماازگرگان گزارش میدهد که ازنیمه‌شب پریشب بادو طوفان شدیدووحشت زائی بمدت یکساعت حادث‌شد و باعث نگرانی اهالی گردید. بختانه‌هیچگونه‌آسیبی‌واردساخت‌ولی‌هوا رابسیارسردساخت .دیروزوامروزنیزهوا سرد بودو بسه‌درجه زیرصفررسیده است.

کلاس آتش نشانی

صبح امروز آقای‌منتصرشهردارتهران‌درمحل اداره کل‌آتش‌نشانی‌وموتوری حاضرشد واز کلاس مخصوص آتش‌نشانی که‌باشرکت چهل ودونفر ازدربانان و سرپداران بانکملی ومجلس‌شورای‌ملی ودادگستری برای‌مدت‌پانزده‌روز تشکیل یافته دیدن کرددرضمن هریك ازسرایداران عملیاتی‌انجام‌دادند.

آقای‌منتصر بخبرنگارما گفت درسال‌آینده عملیات‌آتش‌نشانی بکلی‌تغییر خواهدیافت وشهرداری تهران ماشینهای‌جدیدآتش‌نشانی که بوسیله آن«مه» تولیدمیکنند ازآمریکاواردخواهدساخت ودیگرازآب در اطفای حریق استفاده نخواهدشد.

مزیت ماشین‌های مزبوراینست که پس ازاطفای حریق‌زیان بساختمان وارد نمیشود زیرا ماشین های فعلی بوسیله آب خساراتی بمحل حریق وارد میکند.

فرمانده‌لشگرکرمان‌دچارسکته‌قلبی شد

گزارش تلگرافی خبرنگارما از کرمان حاکیست که پریروز تیمسار امان‌پور فرمانده‌لشکر کرمان دچارسکته قلبی‌شد.بلافاصله آقای دکتر شیخ از تهران برای‌معالجه ایشان‌حرکت کرد واکنون‌مشارالیه تحت‌معالجه قراردارد.

براثراین‌سکته تیمسارامان بهوقادرنحرکت‌نیست.

آخرین تغییرات در برنامه سینما ها

سینما البرز

☆صبح دره مفقود (بوتیوبوسال اینترناشنال —رنگی)ـ باشتراك : ویلیام پاول، جولیاآدامس‌ـ فیلم‌دراهو قهرمانی‌ـ شروع ۸،۶،۴ بعدازظهر

ورزش

اعضای تیم‌فوتبال باشگاه شعاع به‌عراق‌رفتند

طبق دعوت باشگاه‌نادی‌الجنوب‌عراق‌اعضای تیم‌فوتبال باشگاه‌شعاع‌امروز ساعت‌چهاربعد ازظهر باقطارراه‌آهن‌بخرمشهرعزیمت نمودند که‌ازآنجابرای‌انجام دوسابقه عازم عراق شوند.

پس‌از ۷سال جهانگردی بایران وارد شدند

نفرچپ توم‌موسلی ونفر راست روی رایت

دوجهانگرد انگلیسی بنام (تام‌موسلی) و.(روی‌رایت) دوروز پیش‌وارد تهران شدند . این دوجهانگردهفت‌سال‌پیش‌برای جهانگردی‌خاك‌انگلیس‌راترك نمودند ومدت سه‌سال درنقاط مختلف زلانـد جدید بسربرده وسپس باستراليا رفتند وپس‌از ۲سال توقف پانزده ماه‌پیش بسیلان واردشدند وآنگاه ازهنـد و پاکستان وافغانستان دیدن کـرده دوروز پیش ازراه مشهد وارد تهران شدند. این‌دوجهانگرد تصمیم‌دارند پس‌ازبازدیدشمال‌ایران ازآثارتاریخی اصفهان‌وشیراز دیدن‌نموده بعدبعراق وسپس بکشورهای دیگر خاورمیانه بروند ودرآخر ازراه اروپا بانگلستان مراجعت نمایند. این‌دوجهانگرد که مهندس ساختمان هستند برای آشنائی بزندگانی ورسوم وآداب مردم‌بومی هر کشور علاقهٔ زیادی نشان میدهندوبیشتر مسافرتهای خودرابپیاده طی کرده‌اند.

مسابقات فوتبال حذفی باشگاهها شروع‌میشود

دیشب‌درمحل‌فدراسیون‌فوتبال کشورباحضور نمایندگان باشگاههای‌شعاع تاج ـشاهین‌ـتیروـدخانیاتـفردوسیـموتوری ارتش‌ـ شرق‌ـپولادـ تهران‌جوان وسپه جلسه‌ای تشکیل‌شد ابتدا آقای سرتیپ سیاسی رئیس فدراسیون فوتبال بحاضرین خیرمقدم گفت بعدبرای انجام‌برنامه مسابقات حذفی باشگاه که عنوان تشویقی‌داردوبعلت آنکه‌طبق‌بخشنامه انجمن تربیت بدنی تاتهیه آئین‌نامه فدراسیونها مسابقات‌رسمی تعطیل‌میباشدآقای‌ادیخواه‌رمطالبی گفت آنگاه شرایط شرکت درمسابقات‌مطرح شدوتصمیماتی بشرح‌زیر باحضور نمایندگان مزبور گرفته شد :هرباشگاه میتواند دوتیم‌معرفی نماید که‌حداکثرنفرات آن‌تا۲۰نفر خواهدبود.سن‌شرکت کنندگان بایستی‌دراول‌مهرماه۱۳۳۴ هفده‌سال تمام‌باشدونام نویسی‌باشگاهها‌تاساعت‌یك‌بعدازظهرروز۱۷ بهمن‌ماه‌دردفتر فدراسیون‌فوتبال‌انجام میگردد وقرعه کشی ساعت‌هفت‌بعد ازظهرهمان‌روزعملی خواهدشد

مسابقات بطوریك‌حذفی انجام‌میشود ومعلمین ورزش دردستجات‌و تیمهای باشگاهها حق‌شرکت‌دارندهمچنین اعضای باشگاههای‌اختصاصی می‌توانند‌دراین مسابقات‌شرکت نمایند.

ضمنا نفراتی که‌معرفی میشوند اگریکنفر ازدوتیم‌معرفی‌شودازباشگاهی قبول میگردد که‌اولین‌باردرتیم آن‌باشگاه شرکت کرده‌است‌مسابقات‌ازروزجمعه ۲۰بهمن ماه‌بطوریك‌حذفی شروع‌خواهدشد.

برنامه مسابقات‌فوتبال دانشگاه

بقیه مسابقات فوتبال دانشگاه تهران روزجمعه ۱۳بهمن ماه بدین‌شرح انجام خواهدشد :

ساعت ۹صبح بین‌فنی باهنرسرایعالی وساعت‌دهوربع‌صبح بین‌حقوق‌باعلوم

ازتیم‌فوتبال اهواز برای‌انجام دومسابقه‌دعوت‌شده است

باشگاه تهران جوان ازتیم فوتبال‌کلوب شنای اهواز دعوت نموده که برای انجام دومسابقه دراسفند ماه‌بتهران بیایند ، این‌دومسابقه یکی‌روز جمعه ۱۸اسفندماه باتیم‌تهران‌جوان‌ومسابقه‌دوم‌روز ۲۰اسفندماه‌باتیم‌دارائی‌انجام‌خواهدشد

تشکیل یك اردوی پیش آهنگی درمنظریه

پیش‌آهنگان هنگام آتش‌افروزی باحضور اولیاء خود

بنابدعوت‌آقای بهاءالدین قطب مربی پیش‌آهنگی رسده۱۵ آزاد روز جمعه برنامه‌ای برای‌اردوی پیش‌آهنگان باحضور اولیاء آنان‌درمنظریه ترتیب داده شده‌بود که‌آقایان سرتیپ دکترصارمی ـ سرهنك معالی پور ـ مظفریان وبانو وخانم خلیلی خاتم کمیته‌رسده۱۵ نیزدرآن حضوریافته وضمن بازدید از وسائل تهیه‌کاراردو پذیرائی بعمل‌آمد ، مقارن‌ظهر آقای‌ابراهیم صدری مدیر آموزش سازمان ملی‌پیش‌آهنگی ورهبرپیش‌آهنگان کرومسیار وهمچنین‌آقای عدل‌شمایندگی ازطرف آقای دکتر بنائی‌دراردو حاضرشدند .

غذای آنروز بوسیله‌خود پیش‌آهنگان آمادشدوساعت چهارونیم بعداز ظهر پس‌ازانجام چندرشته مسابقه‌اردو پایان‌یافت .

مسابقه وزنه برداری داخلی باشگاه تاج

روزپنجشنبه ۱۲بهمن‌ماه ازساعت ۵بعدازظهردرسالن باشگاه تاج‌مسابقه وزنه برداری داخلی انجام خواهدشدوپس ازانجام مسابقه جوایزقهرمانان توزیع میگردد شرکت درمسابقه برای‌کلیه قهرمانان باشگاه تاج (باستثناء قهرمانان ملی) آزاد خواهدبودوزن کشی‌درساعت۲بعد از ظهرروز پنجشنبه‌عملی‌میگردد.

مسابقات والیبال تشویقی شروع میشود

ساعت یك بعدازظهرروزدوشنبه نهم‌بهمن ماه مراسم قرعه کشی‌مسابقات والیبال تشویقی‌باشرکت ۲۴دسته‌باحضورسرپرستان‌دستجات‌دردفتر فدراسیون والیبال وبسکتبال کشوربعمل آمد .

این مسابقات بطوردوحذفی ازروزجمعه ۱۳بهمن‌ماه بدین‌شرح‌درامجدیه آغازخواهدشد.ساعت ۹صبح‌بین‌شجاع باابرج‌تاج ـقنائی‌زاندارمری ـ باتهران‌جوان. برق راه آهن باداراآهن ـ هدف دارائی باکورش شرق. ساعت ۲بعد ازظهربین کیان باموتوری‌ارتش‌ـ دارائی باتادرتاج. شرق‌باتاج وهوائی‌بادارپوش.

تشکر ازجناب آقای دکترمحمود شریف

چون کیف دستی‌دوشیزه افلیا دخترابنجاب که محتویاتش قیمتی‌وقابل ملاحظه بود درتاکسی‌مانده وآقای دکترشریف درهمان تاکسی سوارشده‌متوجه میشوند کیف مزبورمال مسافرقبلی‌است که پیاده شده لـذا کیف راکه‌آدرس اینجانب داخل آن بود بوسیله خانمشان برای‌اینجانب فرستادند بدینوسیله اززحمات‌آقای دکترمحمودشریف وخانم‌ایشان کمال امتنان رادارم.

مهران آ. پطروسیان

آ ـ ۲۴۷۸۳

چراغ خوراك پزی سفری

مغازه شکارفردوسی تلفن ۳۸۳۱۶

آ ـ ۲۶۰۹۸

مقاطعه کاران ـ مهندسین‌محترم

تئودولیت مارك MILLER که آخرین ابتکارات‌فنی‌در آن‌بکاربرده‌شده بتازگی رسیده برای‌ملاحظه بمغازه یمین لالهزار کوچه مهران تلفن ۳۸۱۳۱ مراجعه فرمائید . ۱ـ۲ آ ـ ۲۴۸۰۱

جشن انجمن محلی نازی‌آباد

روزجمعه۱۳ر۱۱ر۳۴ ازساعت سه‌بعداز ظهرشکرانه سلامتی شاهنشاه انجمن محلی‌جشنی برقرار خواهد نمود که کارتهای دعوت آن نیز توزیع شده بقرار اطلاع شخص دیگری که هیچگونه سمتی درانجمن ندارد کارتهائی بنام‌خود چاپ‌وتوزیع نموده‌و بدینوسیله باطلاع عموم میرساند کارتهائیکه بدون مهرو امضاء انجمن باشد ازدرجه اعتبار ساقط است ـ انجمن‌محلی نازی آباد

رحیم‌هیئت ـ سیدجعفراهرمی،

آ ـ ۲۴۷۹۳

انجمن قانونی بخش ۴

نظر باینکه معدودی اشخاص برای منظورهای خاصی بنصب تابلوهای (انجمن محلی بخش ٤) مبادرت ورزیده‌اند بدینوسیله باطلاع عموم واهالی و معتمدین و ملاکین بخش٤ و مقامات صالحه میرساند که انجمن قانونی محلی بخش٤ قربیا باحضورکلیه معتمدین وملاکین محل‌تشکیل خواهدشد. هرگونه انجمنی بنام بخش٤ مورد تکذیب اهالی بخش نامبرده میباشد.

حاجی غلامرضاـحیدری زنگنه، سید ابراهیم کتمیری، غلامرضاصدیقـ محمودزمـانیـعباسـحیدری‌زنگنه، عابدیـن حیدری زنگنه، یدالله آشتیانی ، حاجی شعبانعلی باغبان، علی نادری، علوی کیا، مسجی، سرهنگ فخار ازطرف قریب ۲۰۰ نفر ازاهالی سرپل امیربهادر حسین صمدی مدیر کاراژ توکل .

آ ـ ۲۴۸۰۷

حصر وراثت

بتاریخ ۲۱ر۹ر۳۴ آقای قاسم تهمتنی‌بشناسنامه ۱۸٤۱۹طهران‌باستناد یکبرك استشهاد وررونوشت شناسنامه‌خود وررونوشت ۸ شناسنامه دیگرو رونوشت خلاصه‌مرگ متوفی وررونوشت قیم نامه درخواستی بشماره ۳٤ر۲۷۲۰ داده بـر اینکه مرحوم حسین تهمتنی‌بشناسنامه ۱۸۲۱۲ حوزه٤طهران‌درتاریخ۱۰ر۸ر۳٤ درطهران محل اقامت دائمی‌خود فوت شده‌وورثه‌منحصرحین‌الفوتش‌عبارتنداز‌متقاضی وکاظم بشناسنامه ۲۱۳۷۲ حوزه۳طهران ومحمدبشناسنامه ۱۲۰۲ حوزه۳طهران وهاشم بشناسنامه ۱۷۲صادر ازحوزه‌حسن آباد طهران پسران وسرور بشناسنامه ۵۲حوزه۳ طهران وعالم بشناسنامه ـ ۱۸٤۲۰حوزه۳ طهران واختربشناسنامه ۱۷۱حوزه۳طهران وافسر بشناسنامه ۱ طهران وشهلا بشناسنامه ۱۵۸۸ حوزه ۱۰طهران دختران متوفی که‌نام‌خانوادگی آنها تهمتنی میباشدپس‌ازاستماع گواهی گواهان مراتب سه‌نوبت متوالی ماهی یکبار درروزنامه‌رسمی کشور شاهنشاهی ویکی ازجراید کثیرالانتشارمحلی آگهی میشود تاچنانچه نسبت‌باین درخواست اعتراض ویاوصیت‌نامه ازمتوفی‌نزد کسی باشد ظرف‌سه‌ماه ازتاریخ‌نشراولین آگهی بدادگاه تقدیم‌دارد والاباانقضاءمدت‌مقرر وعدم وصول اعتراض برحسب‌تقاضااقدام خواهدشد ونیز هروصیت‌نامه‌سوای‌رسمی وسری که بعدازاین‌موعدبرازشودازدرجه اعتبارساقط‌وبلااثرخواهدبود.

نوبت‌دوم۱۰ر۱۱ر۳٤

دادرس شعبه‌اول‌دادگاه‌بخش‌طهران

محمد رحیم زند

آ ـ ۲۲۲۷۹ ۲ـ۳

آقای‌عبدالله صدیق‌کارمند دفتر دبیرستان پیریا بموجب‌پیشنهادادارهٔ‌تعلیمات‌متوسطه چون درانجام وظایف محوله‌ابرازجدیت نموده‌اید اززحمات شماقدردانی‌میشود.

ازطرف وزیرفرهنك

آ ـ ۲۶۰۹۶

ابراز انزجار وپشیمانی

هموطنان عزیز دردورانیکه فرقه منفور دموکرات قسمتی ازوطن ماراجدا کرده ومیخواست تحت‌تسلط بیگانگان قراردهد اینجانب نیز براثر جوانی وبی تجربه‌گی چندصباحی قدم‌اشتباه‌برداشته وباآن‌عده‌فراری‌ومزدور هم‌آهنگی کردم که خوشبختانه سایه‌شوم بیگانه پرستان ازوطن مابدور شد وخطاکاران مورد عفو ملوکانه قرارگرفتند ولی گوئی‌تجربه‌شوم تسلط آذربایجان عزیزبرای جوانان‌کافی نبوده‌است تااینکه روز۲۸ مرداد رسید وجوانان فریب‌خوردگان حزب منفور توده‌را برای‌همیشه بیدار ساخت. این جانب بهمن‌بهزادی فرزند پاشا شغل آموزگار دارای شماره‌شناسنامه ۲۲۶ـ صادره‌آستارا که درسال ۳۰ بوسیله‌شخصی بنام معروفی (محصل) واردحـزب توده شده‌بودم ومسئولیتم فرد ساده و افـراد هم‌حوزه‌ام علی‌عوضی کارگر ورشیدی‌نام بود پس‌از یکسال‌ونیم فعالیت بطورکلی ازحزب‌مزبور کناره گیری کرده و اینك بعلت همان‌یکسال‌ونیم‌فعالیت بنفع‌جاسوسان ازپیشگاه ملت‌نجیب ایران و شاهنشاه معظم تقاضای عفودارم امیدوارم‌بتوانم در آینده‌جبران گذشته‌را بنمایم.

آ ـ ۲۴۷۷۷

جای اداره خیابان خیام چاپخانه اطلاعات

صاحب امتیاز و مدیر مسئول عباس مسعودی

امشب — امشب

سینما متروپل

اولین فیلم شرقی دوبله فارسی که در سینمای درجه اول و باسیستم پانوراميك نمایش داده میشود

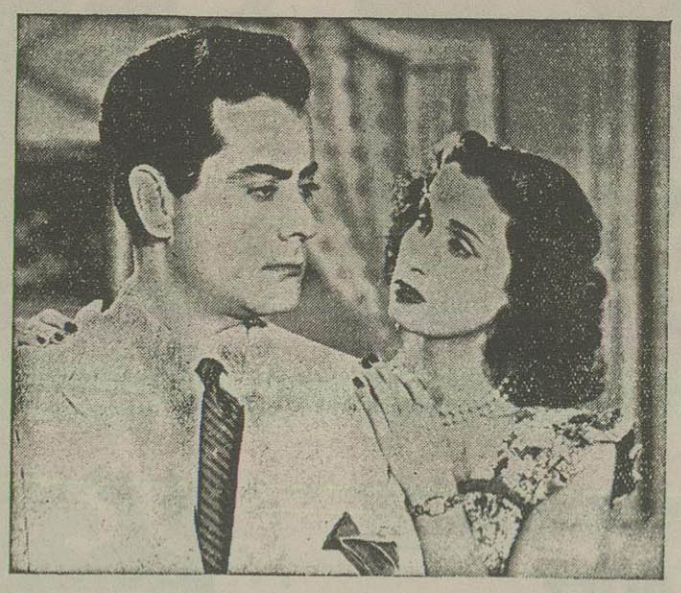

کمدی موزیکال من شوهر میخوام

دوبله فارسی فیلم (من شوهر میخوام) مانند دوبله فیلم (رؤیای شیرین) که موردپسند کامل هم میهنان قرار گرفت جلب توجه مینماید

این فیلم باسایر فیلمهای تهیه شده درمصر تفاوت بسیاردارد

دوبلاژ توسط استودیو سانترال

(شعاع) آ ـ ۲۶۱۰۶

اطلاعات

شادباش شاهنشاه

دهلی ـ رئیس جمهور ، دکتر راجند را پراسادو نخست‌وزیر هندوستان آقای نهرو، پیامهای شادباشی بمناسبت روز جمهوریت هند از کشورهای خارجی منجمله ایران دریافت داشته اند.

ازجمله این پیامها پیام شادباشی است ازطرف اعلیحضرت شاهنشاه ایران واعلیحضرت پادشاه عربستان سعودی ومارشال وروشیلف رئیس جمهوری اتحاد جماهیر شوروی که به آقای رئیس جمهور رسیده است.

نخست‌وزیر ترکیه نیز پیام شادباشی به آقای نهرو مخابره کرده‌است .

مطبوعات مصر بطور شایعه نوشته‌اند

شاهنشاه مسافرت شوروی را لغو میفرمایند

شوروی با بازگشت لاورنتیف تصمیمات تازه گرفته‌اند

مطبوعات مصری مینویسند ناظرین سیاسی معتقدند که اعلیحضرت همایون شاهنشاه وعلیاحضرت ملکه ثریا پهلوی دعوت دولت شوروی دربارهٔ مسافرت بآن کشور را رد میفرمایند .

بااینوصف محافل دربار ایران اظهار میدارند که اعلیحضرت فعلا دعوت مزبور را ردنمیفرمایند ولی پس از بازگشت ازمسافرت هندوستان ممکن است لغو این مسافرت اعلام گردد .

ضمنا دولت شوروی هم علاقه کمتری باین مسافرت نشان میدهد زیرا این دعوت درسال گذشته و قبل ازاینکه ایران بپیمان بغداد ملحق گردد بعمل آمدولی دروقت فعلی روابط ایران وشوروی تیره گشته ورادیو مسکو مشغول به تبلیغات علیه ایران شده‌است

روزنامه «الجمهوریه» چاپ قاهره درشماره اخیر خودمینویسد روابط ایران وشوروی بادیگر تیره گشت واین تیرگی مخصوصا پس ازاعدام نواب و بازداشت آیت‌الله کاشانی بوقوع پیوست . لاورنتیف آن بلشویك قدیمی که مقام و ارزش نفوذ مولوتف وزیرخارجه شوروی را دارد پس ازفهرسه ماهه دوباره بایران بازگشت و بازگشت این سفیر گفته میشود که شوروی تصمیمات جدیدی برای روابط با ایران گرفته‌است .

اولین ملاقات سفیر کبیر جدید ایران

در امریکا با پرزیدنت ایزنهاور

واشنگتن ـ مقامات سفارت ایران در واشنگتن اطلاع میدهند که از آقای دکتر علی امینی سفیر کبیر جدید ایران درواشنگتن دعوت شده‌است که در روز هشتم فوریه سال جاری (چهار شنبه هیجدهم بهمن‌ماه) ناهار را در کاخ سفید میهمان آقای پرزیدنت ایزنهاور رئیس جمهور امریکا باشند.

ظاهراً عده دیگری ازشخصیت‌های برجسته امریکا وچندتن ازایرانیان نیز دراین ضیافت شرکت خواهند داشت.

این اولین باراست که آقای دکتر علی امینی بملاقات رئیس جمهور امریکا خواهد رفت.

جهت اطلاع خریداران اراضی کوی سینا

قرعه کشی اراضی کوی سینا در تاریخ جمعه ۲۷ر۱۱ر۳۴ ساعت ۹ صبح بعمل خواهد آمد

اراضی کوی سینا

باتأمین آب و برق . متری ۴۶ الی ۷۸ ریال

در کیلومتر ۹٫۵ جاده جنوبی جاده کرج جنب بیمارستان پانصد تختخوابی

بیمه‌های اجتماعی کارگران باقساط طویل‌المدة بفروش میرسد

بشرکت عمرانی سینا خیابان سپه جنب بیمارستان نجات تلفن ۴۲۳۷۹ مراجعه نمائید

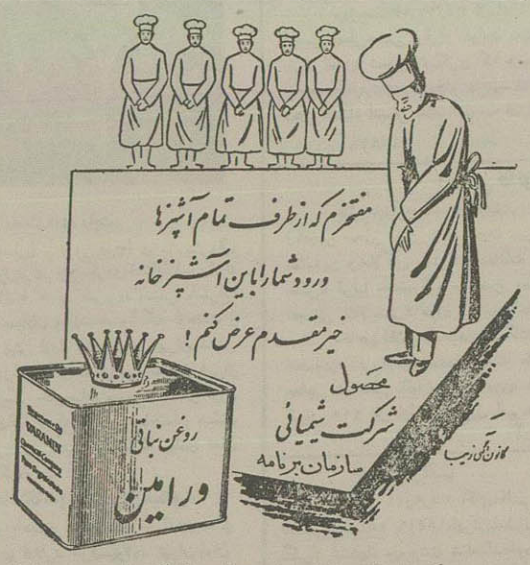

شرکت شیمیائی سازمان برنامه خیابان حافظ کوچه امیری بین چهارراه عزیزخان و یوسف آباد تلفن ۴۴۰۸۴

فروشگاه مرکزی میدان بهارستان

ازشهرستانها نماینده پذیرفته میشود.

نمایندگی انحصاری درتهران خیابان خیام چهارراه کلوندك مقابل سرای فردوس، مغازه کاظمی تلفن ۲۵۳۱۳ آ ـ ۲۵۹۹۴

آقای شهباز ناصحی

بقال ساکن تهران

برندهٔ جایزهٔ بزرگ

«۲۵۰٫۰۰۰ ریالی»

سری ۲۶۶ بلیطهای

بخت آزمائی ملی

آقای شهباز ناصحی ـ دارندهٔ شناسنامهٔ شمارهٔ ۱۰۸۹۲ صادره از اردبیل و بلیط شمارهٔ ۱۲۵۸۱۹ ساکن تهران خیابان شاهپور مقابل کندر وزیر دفتر ـ کوچهٔ طبرستان منزل بهرامی برندهٔ جایزهٔ ممتاز ۲۵۰٫۰۰۰ ریالی سری ۲۶۶ بلیط های بخت آزمائی ملی است که جایزهٔ ایشان طی چك شمارهٔ ۴۱۲۰۹۷ مورخ ۷ر۱۱ر۳۴ پرداخت شده است آ ۲۶۰۳۰

برلتی Borletti

عالیترین چرخ خیاطی جهان را باضمانت ۲۵ ساله

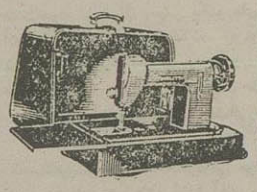

ازفروشگاه ماریا خیابان شاه‌چهار راه ـ آقاشیخ هادی ابتیاع فرمائید

تلفن ۴۲۲۰۵

آ ـ ۲۵۷۷۲ ۳ ـ ۵ «کانون طوطی»

چای لیپتون

مراکز فروش ـ مغازه زنبورعسل چهارراه اسلامبول لاله‌زار ـ مغازه مربو خیابان نادری ـ مغازه ستارلایت چهارراه یوسف آباد ـ شاهرضا جنب مغازه مرکسی مغازه خاویار اسلامبول ـ چهارراه پمپ بنزین شاهرضا ـ مغازه معیری چهار راه یوسف آباد ـ برای مصرف کنندگان بازارتجارتخانه آقای حاج محمدعلی قنادیان سرای حاج زمان . نماینده انحصاری شرکت توفیق میدان سپه تلفن ۵۱۹۱۴ـ۵۲۶۳۰ آ ـ ۱۲۶۲۲

هتل آپادانا

باجدیدترین وکاملترین وسائل راحتی مسافرین افتتاح گردید

خیابان تخت‌جمشید چهارراه بهار تلفن ۳۵۱۹۱ آ ـ ۲۶۸۱۵

ACADEMY AWARD WINNER!

"Best Picture of the Year"

FROM HERE TO ETERNITY

From the stark, bold-yet tender-best-seller 5,000,000 readers gasped at!

starring BURT LANCASTER · MONTGOMERY CLIFT
DEBORAH KERR · FRANK SINATRA · DONNA REED

ON WIDE SCREEN!

Screen Play by DANIEL TARADASH - Based upon the novel by JAMES JONES
Produced by BUDDY ADLER - Directed by FRED ZINNEMANN
A COLUMBIA PICTURE

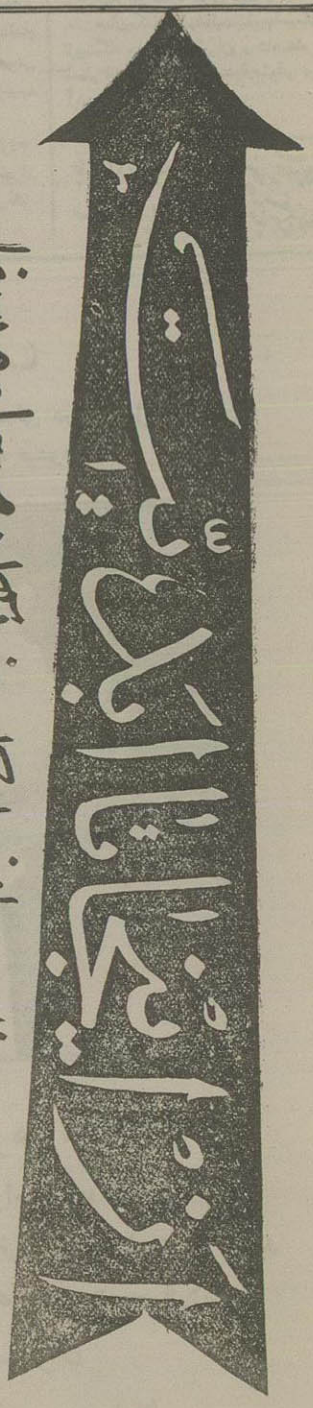

برت لنکستر ـ مونتگمری کلیفت ـ دبوراکار ـ فرانك سیناترا ـ دونارید

از ساعت ۱۰ صبح فردا در سینما کریستال ـ سینما مایاك

آ ـ ۲۴۱۲۸