اطلاعات

یکشنبه ۵ بهمن‌ماه ۱۳۵۴ ـ سال پنجاهم
شماره ۱۴۹۱۸ تکشماره ۱۰ ریال

۱۱۶ صفحه

ارتفاع آب کارون به ۱۴ متر رسید

کلیه نیروهای امدادی به حالت آماده‌باش درآمدند
افراد لشکر ۹۲ زرهی خوزستان به گروه امدادگران پیوستند

مهدوی وزیر بازرگانی در اجتماع صاحبان صنایع اعلام کرد

نحوه نرخ گذاری دگرگون میشود

درصفحه ۱۱۳

طغیان خطرناک رودخانه‌های خوزستان


یک متر پائین‌تر از خطر

خطر بالا آمدن آب کارون هرلحظه شهر اهواز را تهدید می‌کند و علامت آن، برجی است که در وسط کارون ایجاد کرده‌اند و در عکس دیده‌میشود. اگر آب حدود یک متر دیگر بالا بیاید و روی برج را بگیرد، سیلاب به سوی شهر سرازیر خواهد شد عکس از عبدالکریم یزدانی ـ خبرنگار عکاس اطلاعات‌دراهواز

آب کارون وارد محوطه پشت کشتارگاه اهواز شد

●

دومین پل بزرگ خوزستان هم شکست

●

باهلی کوپتر برای محاصره شدگان درسیل غذا ودارو ارسال میشود

●

گزارش و عکس از خبرنگاران اطلاعات در خوزستان

درصفحات ۳ و ۴

از روز جمعه درارتفاعات توچال

۴ کوهنورد ایرانی گم شدند

در صفحه ۴

بمناسبت سالگرد انقلاب ششم بهمن

امروز اطلاعات در ۱۱۶ صفحه منتشر گردید

معاونین جدید وزارت نیرو معرفی شدند

در صفحه ۴

داروهای حیاتی در بازار کمیاب است

صفحه ۴

زندگی واقعی امیر کبیر در اطلاعات

میهن‌پرستی که قربانی دسیسه استعمارگران شد

از نهم بهمن ۱۳۵۴

ملیجک در ۸ سالگی سرتیپ شد!

زندگی ملیجک امروزنیز در یک صفحه کامل

درصفحه ۱۰۲

برای‌شرکت درمسابقات بین‌المللی

کشتی گیران اعزامی به‌مصر انتخاب شدند

در صفحه ۴

پیشگاه مبارک اعلیحضرت همایون شاهنشاه آریامهر

چاکر افتخار دارد به نمایندگی اعضاء انجمن شهر و اهالی شاهدوست ووطن‌پرست مسجد سلیمان فرا رسیدن ششم بهمن ماه راکه مقارن است با روز میمون و خجسته انقلاب شاه وملت به پیشگاه رهبر عالیقدر و خردمند ملت ایران تبریک وتهنیت عرض نموده و اطمینان دهد ما سربازان انقلاب جان بکف آماده‌ایم در اجراء فرمان مبارک پدرتاجدار برای به ثمر رسیدن اصول هفده‌گانه انقلاب شاه و مردم خاک میهن عزیز را با خون خود آبیاری نمائیم.

از خداوند متعال سلامتی و سعادت وطول عمرودوام سلطنت شاهنشاه عظیم‌الشان وولایتعهد محبوب نوردیده‌ملت ایران وشهبانوی گرامی و خاندان جلیل‌پهلوی را مسئلت مینماید.

جان‌نثار ـ عزیزالله مخاطب رفیعی رئیس انجمن شهر مسجد سلیمان

حراج مزون خانم یمینی

حراج انواع لباسهای زمستانی مزون خانم‌یمینی ازدوشنبه ۶ بهمن ماه شروع میشود

میدان کاخ خیابان ابتهاج کوچه شاهدوست پلاک ۶۰ تلفن ۶۵۰۹۳۵

۷ گنج

پیشگاه مبارک شاهنشاه

ششم بهمن روز تجدید حیات ملی وسرآغاز دوران طلائی ایران را به پیشگاه آن‌شهریاردادگستر تبریک عرض می‌نماید.

جان‌نثار جواد وطنی

خانواده‌های خدایاری. باقری. فخرائی تفرشی سیاوشی. سنجیده. زندی. تهرانی. صلاحی. سروش. پیروزان. باقرزاده. یغمائی. سرتیپ افضلی. شمیرانی. آزادی. سعید. مصطفوی نوائی. عرب. فرزانه. کاظمی. خالدی. اسدی. نصیری وخانواده های وابسته.

باکمال تاسف وتاثر مرگ جانگداز شادروان پرویز خدایاری را باستحضار دوستان و آشنایان می رساند مجلس ترحیم آنمرحوم ازساعت ۴ونیم الی ۶ونیم بعدازظهر روز سه‌شنبه هفتم بهمن ماه در مسجد الجواد برگزار می گردد.

باکمال تاسف و تاثر مرگ جانگداز شادروان پرویز خدایاری را باستحضار می‌رساند مجلس ترحیم از ساعت ۴ونیم الی ۶ونیم بعداز ظهر روز سه‌شنبه هفتم بهمن‌ماه درمسجد الجواد برگزار می‌گردد.

همسر داغدارش شهلا باقری (خدایاری). پری و علی باقری. آذر و سیاوش سیاوشی. ناهید و سیاوش نوائی. سوسن و شیرین سیاوشی. کامران ولیداباقری.

لشگر پیاده گارد داوطلب میپذیرد

شرح در صفحه ۱۰۸

پیشگاه مبارک شاهنشاه آریامهر

جان‌نثار، افتخار دارد سالروز ششم بهمن روز تجدید حیات ملی ایران را به پیشگاه آن‌رهبر دادگستر و فردفرد ملت ایران تبریک‌و تهنیت عرض نموده و از درگاه خداوند توانا آرزو دارد که در راه اجرای فرامین بزرگ‌شهریار ایران با فداکاری و جانبازی، سربازی سرفراز باشد.

رئیس انجمن شهرستان مسجد سلیمان ـ عباس عبدشاه

نمایشگاه

آثار نقاشی، گرافیک و مجسمه‌سازی هنرمندان شوروی

از یکم بهمن ۱۳۵۴ به‌مدت یک‌هفته نگارخانه‌مهرشاه

ساعات بازدید: ۱۰تا ۱۲٫۳۰ـ۱۶ تا ۲۰

نشانی: فرح شمالی ـ خیابان مهرشاه ـ نبش نوبخت ورود برای عموم آزاد است

دوست عالیقدر جناب آقای مهندس حسن‌هاشمی

خبر درگذشت همشیره گرامیتان موجب تاثر وتاسف شدید گردید خواهشمنداست مارا دراین مصیبت بزرگ سهیم و شریک دانسته و عرض تسلیت مارابپذیرید.

رافیک و گارنیک آذرنیا

قابل توجه کلیه مشمولان تبصره ذیل‌بند ۱۰ ماده ۲ آئینامه هزینه‌های قابل قبول

شرح در صفحه ۱۱۳

شماره تلفنهای جدید

کورش

تلفنهای فروشگاه بزرگ کورش به شماره های جدید زیرتغییریافت

۸۹۲۳۵۳ـ۸۹۰۳۲۵ـ۸۹۰۳۷۰

شاهنشاها:

توهمان شهی که شهان همه شده اند جزوجلال تو
توهمان مهی که درآسمان شده ماه محوجمال تو
متحیرند جهانیان همه زانقلاب شاه
توئی آن شهنشه دادگرکه فلک ندیده مثال تو

سالگرد فصل نوین تاریخ ایران را به هموطنان عزیز تبریک می گوئیم

شرکت ساختمانی پریش راه

اطلاعات

آگهی می پذیرد

تلفن ۳۱۱۰۷۱و۳۱۱۰۸۱

۱۰ هزار تن نارنگی بسیار مرغوب ـ پاکستانی

رجوع به صفحه نیازمندیها

پس‌انداز وام مسکن

اکباتان

اطلاعیه مهم مدرسه‌عالی برنامه‌ریزی وکاربرد کامپیوتر قابل توجه کلیه دانشجویان سالهای اول ودوم وسوم

بقیه در صفحه ۱۰۷

سالروز انقلاب ششم بهمن روز تجدید حیات ملی ایران را به پیشگاه شاهنشاه آریامهر تهنیت عرض میکنیم

شرکت پیچاز الکتریک

هیکل تقاضای انتشار روزنامه جدیدی کرد

قاهره ـ یونایتدپرس ـ محمد حسنین هیکل‌روزنامه نویس معروف مصری و سردبیر سابق روزنامه نیمه رسمی الاهرام تقاضا کرده است که به وی اجازه داده شود تا شخصا روزنامه‌ای در مصر منتشر کند مجله روزالیوسف چاپ قاهره که منبع گزارش حاضر است مینویسد که هیکل تقاضای خود را اخیرا با یکی از مقامات عالیرتبه دولت مصر در میان گذاشته و ظاهرا به وی جواب داده شده است که پذیرفته شدن یا نشدن تقاضای او بستگی به این دارد که شورای عالی مطبوعات مصر تشخیص دهد که آیا یک فرد، میتواند اجازه نشر روزنامه در مصر داشته باشد یاخیر.

مطبوعات مصر در ۱۹۶۰ ملی شدند و در حال حاضر تنها یک نشریه که به زبان فرانسه در قاهرمچاپ میشود از این قاعده مستثنی مانده است .

از تاریخ ملی شدن تاکنون مطبوعات مصر زیر نظر حزب اتحاد سوسیالیستی عرب که تنها حزب قانونی‌مصر بشمار میرود قرار داشته‌اند .

هیکل در اوایل ۱۹۷۴ بعد از نوشتن سلسله مقالاتی که درآن سیاست صلح‌مصر در خاورمیانه‌مورد انتقاد قرار گرفت وبه کشورهای عرب تولید کننده‌نفت که به مصر در جنگ اکتبر ۱۹۷۳ کمک کرده بودندحمله کرد از سردبیری الاهرام برکنار شد .

۸۰۰ نفر غرق شدند

داکا ـ رویتر ـ خبرگزاری فرانسه ـ گزارشهای منتشر شده در مطبوعات داکا حاکی است که وقوع طوفان در سواحل بنگلادش در روز و شب گذشته باعث غرق شدن تقریبا ۸۰۰ نفر از ماهیگیران و ناپدید گردیدن ۱۰۰ قایق ماهیگیری شده است .

طوفانی که سواحل بنگلادش را درهم نوردیده از خلیج بنگال آغاز شده است .

از قول یک مقام دولتی در روزنامه های داکا نوشته شده است که ماهیگیران احتمالا غرق شده‌در نزدیکی دالکار واقع در بخش بریزال گرفتار طوفان شده‌اند . جزئیات دیگری درباره این ماجرا تاکنون روشن نشده است .

از ۱۵ آمریکائی یکنفر بی‌سواداست

نیو اورلئان ، آسوشیتدپرس ـ دکتر نورول نورثکات استاد دانشگاه تگزاس که سرپرستی یک گروه بررسی ملی را برعهده دارد گفت که براساس این بررسی معلوم شده‌است که از هر پنج امریکایی، یکی بی‌سواد است و نمیتواند نیازهای اصلی خود را در زندگی برآورده کند این‌بررسی از سال ۱۹۷۱ آغاز شد و قرار است که در ماه مارس کامل شود.

دکتر «نورثکات» خطاب به اعضای شورای مشورت ملی در باره آموزش بزرگسالان گفت ما متوجه شده‌ایم که میلیونها امریکایی از چیزهای ساده‌یی مانند این که وقتی‌از دبیرستان فارغ شدند بمجکاری بپردازندسردرنمی‌آورند.

شرکت‌کنندگان‌مسابقه‌ملکه‌زیبائی باید هرگز حامله نشده باشند

آتلانتیک سیتی‌ـ نیوجرسی ـ آسوشیتدپرس ـ به مقرراتی که تاکنون حاکم بر انتخابات ملکه های زیبائی آمریکا بوده‌است ماده‌ای اضافه شد که براساس آن دخترانی که در مسابقات انتخاب ملکه زیبائی‌شرکت می کنند نه تنها باید حامله نباشند بلکه در گذشته نیزهرگز حامله نشده باشند . «آلبرت‌مارکس» که مدیریت‌برگزاری انتخابات ملکه های زیبائی آمریکا را برعهده دارددیروز گفت که ماده مربوط به حاملگی به این علت به مقررات مذکور اضافه شده که از این پس نتوان به صرف‌اینکه یک دختر سابقه ازدواج ندارد حق انتخاب شدن در مسابقات انتخاب ملکه زیبائی را داشته باشد .

ازدواج تازه سیدنی پوآتیه

سانتامونیکا (کالیفرنیا) ـ خبرگزاری فرانسه ـ سیدنی پوآتیه هنرپیشه سیاه پوست و۴۸ ساله آمریکایی امروز (یکشنبه) با جوانا‌شمیوس ستاره۳۲ ساله سینما طی مراسم ساده‌ای که در سانتامونیکا برپا خواهد شد ازدواج خواهد کرد. پوآتیه وشمیوس یکدیگر را اولین‌بار در ۱۹۶۹ هنگامیکه فیلمبرداری از فیلم مرد از دست رفته جریان داشت شناختند. پوآتیه بخاطر ایفای نقش مرد اول در فیلم شقایق‌های‌صحرایی عنوان بهترین هنرپیشه سال را بخود اختصاص داد. وی‌در ۱۹۶۷ زن اولش را که رقاصه‌ای بنام جوانیتاهاردی بودپس از ۱۷ سال زناشوئی طلاق داد.

در تظاهرات مسلمانان تایلند ۱۴ نفر کشته شدند

پاتانی (تایلند) ـ آسوشیتدپرس ـ دولت تایلند در برابر تقاضای مسلمانان این کشور که خواهان‌خارج کردن نظامیان از ایالت پاتانی بودند تسلیم شد وواحد های ارتش را از آن ایالت فرا خواند . وعده‌ای که در این مورد از طرف دولت داده شد باعث گردید که تظاهرات اعتراض آمیز شش هفته‌ای مسلمانان‌پایان باید چهارده نفر در این تظاهرات کشته شدند .

نمایندگان دولت کوکریت پراموج نخست وزیر تایلند و رهبران مسلمانان تایلندی قرارداد مربوط به فرا خوانده شدن نظامیان از پاتانی را روز جمعه‌گذشته امضاء کردند و بدنبال آن صدها دانشجو وروستائیان مسلمان که در تظاهرات اعتراض آمیز شرکت داشتند پراکنده شدند .

تظاهرات اعتراض آمیز مسلمانان در ادارات‌دولتی ایالت پاتانی برپاشدو در جریان‌آن‌قتل۵نفر ازروستائیان مسلمان مخصوصا مورد اعتراض قرار گرفت تظاهر کنندگان مدعی بودند که نفرات اونیفورم پوش نیروی دریایی ۵ روستایی مسلمان را باچاقو بقتل‌رسانده‌اند.

انفجار بمب موجب سقوط هواپیما و قتل ۸۲ نفر شد

کویت ـ رویتر ـ روزنامه کویتی السیاسه‌دیروز در گزارشی نوشت که کارشناسان آمریکایی کشف کرده‌اند که یک خرابکاری علت سقوط هواپیمای‌بوئینگ ۷۲۰ شرکت هواپیمایی خاورمیانه در صحاری دور‌افتاده عربستان سعودی در روز اول سال نو میلادی بوده‌است . در آن حادثه ۸۲ نفر که همه مسافران و سرنشینان هواپیما را تشکیل میدادند به قتل رسیدند.

طبق گزارش السیاسه صندوق سیاه هواپیمای سرنگون شده که اطلاعات مربوط به جریان پرواز در آن ثبت میشود از طرف مقامات عربستان سعودی در اختیار کارشناسان آمریکایی شرکت لاکهید قرارگرفت و آنها پس از تحقیقات خودنتیجه‌گیری کردند که‌سقوط هواپیما معلول انفجار بمب اسرارآمیزی بود که‌مکانیسم بسیار پیچیده‌ای داشت و در داخل کابین پرواز بوئینگ ۷۲۰ کار گذاشته شده بود .

در گزارش روزنامه کویتی اضافه شده است که در آخرین دقایق قبل از شروع پروازی که به سانحه دلخراش روز اول سال میلادی منتهی شده بوئینگ۷۲۰ بطور غیر منتظره‌ای جای یک جمبوجت ۷۴۷ شرکتی را که هواپیماها به آن تعلق داشتند گرفت و این‌مطلب نیز تاکنون یکی از نکات اسرار آمیز ماجرای سقوط بوئینگ ۷۲۰ هواپیمایی خاورمیانه است .

درسرمای شدید ، زبان یک دختر به تیربرق چسبید

نیویورک ـ خبرگزاری فرانسه ـ نیویورک روز جمعه سردترین روز خود را در ۸ سال اخیر پشت سر گذاشت .

برودت هوا در این روز به ۱۸ درجه زیر صفر سقوط کرد و بادهای سردی که با سرعت ۷۵ کیلومتر در ساعت میوزید خیابانهای سمت راست و خیابانهای موازی منهاتان را فرا گرفت .

هواشناسی نیویورک گزارش داده است که از ژانویه ۱۹۶۸ تاکنون چنین سرمایی در نیویورک دیده نشده است . با وجود سرما و یخبندان در زندگی عادی مردم نیویورک اختلالی روی نداده است. تنها مشکلاتی که براثر سرما و یخبندان بوجود آمد عبارت از تاخیرهایی بود که در حرکت و به مقصد رسیدن قطارها روی داد ولی این تاخیرها نیز از۱۵ تا ۳۰ دقیقه تجاوز نکرد . در آلبانی که مرکز ایالت نیویورک بشمار میرود برودت هوا به ۲۵ درجه زیر صفر رسیده است .

هواشناسی پیشگوئی کرده است که سرما و یخبندان همراه با نزول تگرگ بازهم ادامه خواهدیافت.

در نیویورک دختر شش ساله‌یی به نام « راشل استین‌هارت » که دیروز صبح در هوای چند درجه زیر صفر در انتظار اتوبوس مدرسه‌اش کنار خیابان ایستاده بود یک تیرآهن چراغ برق را لیسید وزبانش ناگهان به تیر چسبید .

ماموران نجات زبان راشل را با یک گیلاس آب گرم از تیرآهنین خلاص کردند و اورا به بیمارستان رساندند . حال دخترک که سخت ترسیده بود یک ساعتی بعد خوب شد .

خانه وزیر کشور و رهبر مسیحیان‌لبنان را آتش زدند

اتومبیل حامل رشید کرامی و خدام را بمسلسل بستند

بیروت ـ خبرگزاری فرانسه ـ رویتر ـ یونایتدپرس به وجود حوادث خونینی که پس از برقراری آتش بس در بیروت روی میدهد بطورکلی اوضاع در لبنان بحال عادی باز میگردد . دیروز پس از آنکه آتش‌بس دربرخی ازبخش های بیروت شکسته شد فرستادگان ویژه پرزیدنت حافظ اسد موفقیت تازه‌ای در زمینه سیاسی بدست آورده وموافقت رشید کرامی را به بازگشت به مقام نخست‌وزیری جلب کردند .

در پی دیداری که هیئت میانجی‌گری سوریه با حضور رهبران سیاسی و مذهبی مسلمانان بارشید کرامی انجام دادند نخست‌وزیر مستعفی همراه عبدالحلیم خدام وژنرال‌ناجی جمیل معاون وزارت دفاع سوریه به ملاقات رئیس جمهوری لبنان رفتند کرامی هنگام خارج شدن ازکاخ ریاست‌جمهوری اظهار داشت که استعفای کابینه خود را پس گرفته است رشید کرامی از ده روز پیش با رئیس جمهوری لبنان‌ملاقات نکرده بود.

نخست‌وزیرسوریه پس‌از آن در یک گفتار تلویزیونی اظهار داشت که یک دولت انتقالی با شرکت نمایندگان‌همه احزاب تشکیل خواهد داد .

رشید کرامی مدت دوره انتقالی را در لبنان تعیین نکرد اما باحتمال زیاد این دوره پس از برقراری آرامش کامل در سراسر کشور پایان خواهد یافت .

راه‌حلی که برای رفع بحران لبنان در نظر گرفته‌شده پس از دیدار پرزیدنت فرنجیه با ژنرال حافظ اسد اعلام خواهد شد.

تلویزیون بیروت اعلام داشت که پرزیدنت حافظ‌اسدبار دیگربه رئیس جمهوری لبنان اطمینان داده است که سوریه از هیچگونه تلاش برای کمک به لبنان در حل‌مشکلات‌کنونی دریغ نخواهد کرد.

رئیس جمهوری سوریه همچنین به هیئت میانجی‌گری آن کشور دستور داده است تا برقراری آرامش کامل و عقب‌نشینی کلیه مردان مسلح از خیابانهای بیروت وشهرهای دیگر در پایتخت لبنان باقی بماند.

همزمان با ادامه فعالیت های سیاسی برای بازگردانیدن اوضاع بحال عادی دیروز حوادث خونینی از بخش های بیروت روی داد. شدیدترین زدوخورد ها در منطقه مسلمان نشین «سیاح» و«عین‌رمانه» که فالانژیست ها و متحدان‌شان در آنجا مستقر شده‌اند روی داد .

تیراندازی بسوی نخست‌وزیر

این شدیدترین پیکاری بود که پس از برقراری آتش بس در بیروت روی داد و به قیمت‌از دست رفتن جان ۲۱ نفر تمام شد. علاوه براین اتومبیل حامل رشیدکرامی و فرستادگان سوریه در راه کاخ ریاست جمهوری بوسیله افراد ناشناس به مسلسل بسته شد و یک گلوله‌به اتومبیل حامل کرامی و خدام اصابت کرد ولی به هیچ‌یک‌ازسرنشینان آن آسیبی وارد نشد .

کمیته عالی نظامی که از دو نفر لبنانی، دو نفرسوری ودو نفر فلسطینی برای نظارت برآتش بس تشکیل شده اعلام داشت که زد و خورد های پراکنده‌ای نیز در بخش هتل هاو چند نقطه دیگر پایتخت روی داده بیشتر این حوادث را تک تیراندازانی که هنوز در پشت بام برخی ساختمانها موضع گرفته‌اند بوجود آوردند .

ولی در تمام موارد نیرو های ویژه که برای اجرای آتش‌بس تشکیل شده مداخله کردمو بزد و خورد ها پایان دادند .

در شهرستانهای دیگر وحومه تریپولی نیز زد و خورد های پراکنده‌ای درگرفت و در منطقه زهله چند موشک‌شلیک شد. علت این زدوخورد ها هنوز روشن نشده است .

نیرو های ترقیخواه و فالانژیست ها یکدیگر را به نقض آتش‌بس متهم میکنند . منابع آگاه اظهار عقیده میکنند که این حوادث بیشتر براثر سوء تفاهم بوجود آمده است .

یک شاهد عینی اظهار داشت‌دربخش مدرن‌بیروت که از روز جمعه توسط واحد های فلسطینی کنترل می شود عناصر ناشناس مسلح واحد گشتی فلسطینی رازیر آتش گرفتند و فلسطینی ها با مسلسل های دستی به‌این تیراندازی پاسخ دادند در این حادثه یک نفر کشته‌شده و دو نفر دیگر زخمی گردید .

از سوی دیگر سخنگوی حزب ناسیونال لیبرال در بیروت اظهار داشت که اقامتگاه کامیل شمعون‌وزیر کشور لبنان غارت شده و ساختمان آن طعمه آتش‌شده است .

اقامتگاه کامیل شمعون در ۲۰ کیلومتری جنوب لبنان در روز جمعه گذشته تحت کنترل نیرو های ترقی خواه و فلسطینی ها درآمده است به گفته سخنگوی حزب ناسیونال لیبرال ژنرال حکمت شهابی رئیس‌ستاد ارتش سوریه شخصا حفاظت اقامتگاه کامیل شمعون‌را تضمین کرده بود .

هنوز معلوم نیست که در غارت خانه کامیل‌شمعون چه کسانی شرکت داشته‌اند .

دیشب فرستادگان سوریه با کامیل شمعون وزیر کشور لبنان که ضمنا رهبری حزب ناسیونال لیبرال را هم برعهده دارد ملاقات کرده و مدتی پیرامون آخرین تحولات اوضاع با وی به گفتگو پرداختند.کامیل‌شمعون که چند روز پیش سوریه را به مداخله مسلحانه در لبنان متهم کرده بود دیروز رسما از ابتکار پرزیدنت حافظ اسد برای پایان دادن به بحران قدردانی کرد.

در پاریس « ریمون‌اده» رهبر حزب بلوک ملی در یک مصاحبه مطبوعاتی ضمن تشریح اوضاع لبنان گفت اگر پرزیدنت سلیمان فرنجیه بخواهد برای اظهارتشکر از حافظ اسد بخاطر برقراری صلح در لبنان به دمشق برود من این دیدار را تائید میکنم ولی اگر بخواهد از رئیس جمهوری سوریه برای انجام اصلاحاتی‌درکشور اجازه بگیرد من با آن مخالفت خواهم کرد .

در اورشلیم اسحق رابین نخست وزیر اسرائیل تاکید کرد که اسرائیل به هیچ وجه قصد مداخله در لبنان را ندارد مگر آنکه امنیت این کشور بخطر بیافتد .



بابرقراری آتش‌بس در بیروت مردم شهر جرات پیدا کرده برای خرید مایحتاج از خانه‌های خود خارج شده‌اند. عکس صف طویل خریداران را نشان میدهد که در برابر یک مغازه نانوایی در بیروت بانتظار ایستاده‌اند تا نوبت خریدشان فرابرسد. مردان مسلح ناظر بر نظم‌هستند. «عکس رادیوئی آسوشیتدپرس»

یک هواپیمای فانتوم ارتش مغرب با موشک سام‌استقلال طلبان سرنگون شد

داوطلبان کوبائی و ویتنامی وارد صحرا شدند

مادرید ـ رویتر ـ خبرگزاری فرانسه ـ خبرگزاری اسپانیایی اروپا پرس دیروز از مادرید گزارش داد که داوطلبانی از ویتنام و عده‌ای‌از کارشناسان نظامی کوبایی نیز به جبهه پولیزاریو که باحمایت‌الجزایر برای بدست آوردن استقلال صحرای باختری اسپانیامبارزه می‌کند ملحق شده‌اند .

خبرگزاری اسپانیائی در گزارشی که از جزایر قناری فرستاده شده نوشته است که نیرو های داوطلب ویتنامی پس از مذاکراتی که دراوایل ماه جاری بین رهبران جبهه پولیزاریو و ژنرال جیاب وزیر دفاع ویتنام شمالی‌صورت گرفت وارد صحرای اسپانیا شده‌اند . طبق این گزارش تعداد کارشناسان نظامی‌کوبایی که برای کمک به عملیات‌جنگی پولیزاریو به صحرا رفته‌اند در حدود ۲۰۰ نفر است .

گزارش خبرگزاری اروپا پرس همچنین حاکی است که نیرو های جبهه پولیزاریو اکنون در جنگ چریکی خود برضد سپاهیان مراکش و موریتانیا ازتانکهای‌ساخت‌فرانسه‌استفاده می‌کنند . طبق قراردادی که بین اسپانیا و مراکش و موریتانیا بسته شده دو کشور اخیرالذکرداره امور صحرای باختری را بدست گرفته‌اند . خروج کامل اسپانیایی‌ها از صحرای باختری و براساس قراردادی که در نوامبرگذشته به امضا رسیده است باید در ماه آینده تکمیل شود .

بنا برگزارش خبرگزاری اسپانیایی « اروپاپرس »نیرو های نظامی موریتانی دیروزاز قرارگاه « عین » واقع درشمالی ترین نقطه مرزی‌خود باصحرا مجبور به عقب نشینی شدند .

این قرارگاه از روزدوشنبه گذشته‌زیر آتش شدیدجنگاوران جبهه پولیزاریو قرار داشت و در نبرد های چند روزه‌اخیر که منجر به عقب نشینی نیرو های موریتانی شد ، بیش از ۱۵۰ کشته از دو طرف برجای ماند .

یک منبع کاملا آگاه اطلاع داد که در جریان همین نبردها یک هواپیمای فانتوم متعلق به ارتش مغرب به وسیله یک موشک سام ساخت شوروی، در نزدیکی « عین » و واقع درشمالی خاک موریتانی سقوط کرده است .

اخبار کوتاه جهان

آزمایش اتمی چین

● هونگ‌کونگ ـ رویتر ـ بنابراعلام خبرگزاری‌چین نو چینی ها یک آزمایش اتمی تازه را با موفقیت به انجام رساندند . این آزمایش پریروز به انجام رسیده کارشناسان عقیده دارند که محل آزمایش «لوپنور» واقع درشمال غربی چین بوده است.

موشه‌دایان : باید به سوریه و مصر امتیازداد

● نیویورک ـ خبرگزاری فرانسه ـ موشه‌دایان وزیر دفاع سابق اسرائیل ضمن مصاحبه‌ای با «شیکاگو دیلی نیوز» گفت اسرائیل بخاطر پایان دادن به حالت جنگ باهمسایگان عربی‌اش باید امتیازات زیادی در جولان وصحرای سینا به سوریه‌و مصر بدهد.

طرح مشترک امریکا و شوروی

روزنامه «ژوهانسبورگستار» از قول منابع دیپلماتیک غرب وسرویس‌های اطلاعاتی نوشته است که نیرو های سفید بسوی مرز های «نامیبی» درحال عقب‌نشینی بوده و میدان نبرد را بدست نیرو های «اونیتا» سپرده‌اند . این‌روزنامه اضافه کرده است که نیرو های مپلا شهر ساحلی «نووردوندو» را واقع دربانصد کیلومتری جنوب لواندا اشغال کرده‌اند .

روزنامه «دی‌وادرلند» نشریه عصر ژوهانسبورگ‌ضمن تائید عقب‌نشینی نیرو های سفید ـ پوست از آنگولا اظهار عقیده کرده است که عقب‌نشینی این نیرو ها جزئی از یک طرح مشترک برقراری صلح درآنگولا است که هنری کی‌سینجر و رهبران شوروی درباره آن به توافق رسیده‌اند بنوشته این روزنامه طرح مشترک صلح آمریکا و شوروی روز دوشنبه در پارلمان آفریقای جنوبی‌فاش خواهد شد .

رهبر شورشیان ظفار تسلیم شد

مسقط رویتردر مسقط رسما اعلام شدکه‌رهبرشورشیان دست چپی‌ایالت‌ظفار در جنوب امارت عمان بنام سعید احمد هوفخود را تسلیم کرده است.

طی اعلامیه‌ای که در مسقط انتشار یافته است گفته شده که هوف فرمانده جبهه خلق برای آزادی‌عمان در منطقه ظفار بوده است.وی‌مردی است که بسیاری ازعملیات‌جبهه‌مذکور رافرماندهی کرده و رهبری شورشیان‌مسلح و افراطی آن‌جبهه‌رابرعهده داشته است .

سلطان قابوس در ماه گذشته اعلام کرد که شورش ظفار درهم شکسته شده است .

آخرین پایگاه جنگی فنلاسقوط کرد

لوزاکا ـ یونایتد پرس ـ آسوشیتد پرس ـ خبرگزاری فرانسه ـ جنگجویان گروه مارکسیستی جنبش خلق برای آزادی آنگولا (مپلا) که بوسیله شوروی و کوبا پشتیبانی می شود درتعرض جنگی‌جاری خود که هدفش تصرف‌کردن سراسر آنگولا تا پایان فوریه آینده‌است در هردو جبهه شمال و جنوب آنگولا شهرهای‌مهمی راتصرف کرده است . اعلامیه‌ای که از طرف مپلا صادر شده حاکیست که سپاهیان آن برهبری نیروها و افسران کوبائی بندر «نووردوندو» را در ساحل اقیانوس اطلس که در تصرف گروه ضد کمونیستی اونیتاقرار داشت تصرف کرده‌اند .

اونیتا در مجاهدات جنگ خود از حمایت ارتش افریقای جنوبی نیز استفاده میکند .

علاوه براین نیرو های مپلا در جبهه شمال نیز شهر سان‌سالوادور را که آخرین پایگاه بزرگ گروه کمونیستی دیگر یعنی فنلا بوده است تصرف کرده‌اند .

خبرگزاری یوگسلاوی(تانیوگ) گزارش داد نیرو های جنبش خلق برای‌آزادی آنگولا (مپلا) به ۶۰ کیلو متری هوامبر ـ ستاد جنگی «اونیتا» رسیده‌اند.

به گزارش روزنامه انگلیسی دیلی‌تلگراف مپلا در ده روز گذشته حدود ۲۲۰ کیلومتر در جنوب اوگاندا پیشروی کرده است .

روزنامه دیگر انگلیسی‌فایننشال تایمز نیز از قول خبرنگار خود نوشته است گروه های وابسته به اونیتا به پشتیبانی آفریقای جنوبی هنوز هم در برابر نیرو های مپلا پایداری می کنند .

«جانی ادواردو »عضو دفتر سیاسی جنبش «فنلا» در یک مصاحبه مطبوعاتی در کینشازا پیرامون‌اوضاع آنگولاتوضیحاتی به خبرنگاران داد و تاکید کرد که جبهه ملی آزادی‌بخش‌آنگولا برهبری «هولدن‌روبرتو» به عملیات چریکی در آنگولاادامه خواهدداد .

مزدوران انگلیسی

هفته‌نامه ساندی تایمز چاپ لندن در چاپ اول امروز خود گزارش داد که دویست نفر از مزدوران انگلیسی در هفته جاری باهواپیما به‌آنگولا خواهندرفت تابه‌نیروهای‌گروه‌ضد مارکسیستی جبهه ملی آزادی آنگولا (فنلا) که بوسیله هولدن روبرتو رهبری میشود ملحق شوند .بنا بهگزارش ساندی تایمز این۲۰۰ نفر به ۲۵ نفر دیگر از مزدوران انگلیسی که قبلا برای کمک‌به‌فنلا اجیر شده‌اند و به کینشازا پایتخت زئیر رفته‌اند خواهند پیوست . گروه ۲۵ نفری هفته گذشته از طریق بروکسل به‌زئیر رفته است. بطوریکه ساندی‌تایمز مینویسد مزدوران مذکور قبل‌از آنکه حرکت‌کنند پیشاپیش‌دستمزد دو هفته خود را که برای هر نفر بالغ بر ۲۴۰ دلار آمریکایی است وبصورت اسکناس پرداخت میشود دریافت کرده‌اند.

«ادواردو» سپس از اظهارات برخی از رهبران ایالات متحده که از متلاشی شدن جبهه آزادی بخش آنگولا سخن می گویند اظهار تاسف کرد وگفت نهضت ما آنطور که امریکائی‌ها خیال میکنند درهم نشکسته و ما به سرنوشت رژیمی که مورد حمایت امریکائی ها در ویتنام بوددچارنشده‌ایم .درست است که ما برخی از مواضع خود را ازدست داده‌ایم ولی این شکست خود را جبران خواهیم کرد نمایند فنلا گفت چیزی که برای ما ضروری‌است بدست آوردن اسلحه و مهمات است تا بتوانیم در برابر نیرو های مپلا مقاومت کنیم .

روزنامه های آفریقای جنوبی که بشدت از سوی مقام های نظامی‌سانسور میشوندنوشته‌اند نیرو های سفید پوست که در آنگولا از قوای طرفدار غرب پشتیبانی می کنند در حال عقب‌نشینی هستند .



سرمای شدید ویخ بندان شهر نیوآرک واقع در نیوجرسی‌آمریکا موجب شد که خاموش کردن یک آتش‌سوزی نسبتا کوچک پنج‌ساعت تمام وقت ماموران آتش نشانی را بگیرد. آبی که از لوله‌ها روی شعله‌های ساختمان آتش گرفته‌ریخته میشد بلافاصله یخ می‌بست، وهمین امر کار ماموررین را دشوار ساخته بود. در عکس دوماموز آتش‌نشانی دیده میشوند که یکی از آنها بقندیل‌های یخ که از ساختمان آویزان شده می‌نگرد. «عکس رادیوئی آسوشیتدپرس»

کود گیاهی کامل برای گلکاری و کشاورزی

کود جدید بوندارد و فاقدتخم علف‌های هرزاست

اخیرا در فنلاندازپوست درختان کاج کودگیاهی بسیار قوی و موثری ساخته شده است که استفاده ازآن باعث رشد سریع وسلامت و قدرت گیاهان‌میگردد. پوست درختان کاج حاوی‌مقدار زیادی مواد غذائی‌و املاح‌معدنی است بهمین جهت کود جدید جمعا دارای ۱۳ درصد مواد غذائی مورد احتیاج گیاهان میباشد.

کود گیاهی جدید که بنام «سوپرهوموس»یا «آروهوموس» نامیده میشود بو ندارد وچون بادستگاههای مخصوص‌استریلیزه شده است فاقد هرگونه تخم‌علف، آفت و یاعوامل بیماری‌زا میباشد بهمین جهت از این کود برای اصلاح خاک و تقویت‌چمن، گل، سبزیجات و درختان میوه‌استفاده میکنند. در گلکاری کود سوپر هوموس را با ده یابیست برابر خاک گلدان یا خاک پیت مخلوط میکنند و گیاهی‌که در این‌مخلوط کاشته میشود تا مدتها احتیاج‌به کودهای شیمیائی یا کودهای محلول نخواهد داشت. این کود برای چمنکاری بسیار مناسب‌است وزیبائی و دوام چمن را چند برابر میکند. علاوه براین‌چنانچه از این کود به خاک پای بوته های زینتی، حاشیه‌ها و درختان میوه اضافه کنند رشد و گل‌دهی وباروری آنها را افزایش‌میدهد.

کود سوپر هوموس دارای۴ درصد ازت، ۴ درصد فسفر ، ۴ درصد پتاس ومقدار قابل ملاحظه‌ای آهن، مس ،کلسیم، بر، منگنز و منیزیوم میباشد که تقریبا کلیه احتیاجات گیاهی را تامین مینماید. بعبارت دیگرسوپر هوموس کود کاملی است که خواص کودهای حیوانی و شیمیائی را تواما دارد.

در تابستان گذشته مقداری کود سوپر هوموس توسط شرکت فلات جهت آزمایش‌بایران وارد و بطور رایگان دراختیار بعضی تولید کنندگان بزرگ گل قرار گرفت. همانطور که انتظار میرفت آزمایشات اولیه نتایج فوق‌العاده درخشانی داشته و بلافاصله سفارشات بزرگی برای حمل فوری این کود بفنلاند داده شد و پیش‌بینی میشود که اولین محمولات آن در آینده نزدیک بایران برسد.

اثری بزرگ وکاری شگرف

حافظ خراباتی

پژوهنده رکن‌الدین همایونفرخ

در پنج جلد شامل چهارهزار و پانصد صفحه.

دراین اثر تحقیقی وپژوهشی که مدت سی سال صرف تحقیق وتصنیف و چاپ آن شده است. شأن نزول آثار خواجه شمس‌الدین محمد حافظ شیرازی وتاریخ سرودن آنها بطور مستند بدست داده شده و هر غزل یا اثر دیگر که مورد نقد و بررسی قرار گرفته بیت به بیت شرح و تفسیر گردیده است. خواننده ارجمند میتواند با مطالعه این اثر شرح حال و عقاید و افکار خواجه حافظ را از زبان خود او بشنود و با استناد به آثارش برحقایق زندگی او واقف و آگاه گردد.

پیروزی لبخند

از : فرهاد مسعودی

شرح زندگی پرفرازونشیب

عباس مسعودی

بنیانگذار روزنامه‌نگاری نوین ایران

وگوشه‌هائی‌از تاریخ پنجاه ساله اخیر ایران

محل فروش: کتابفروشیهای امیرکبیر در سراسر کشور

Submit Directory Listing Now

IRAN AMERICAN CHAMBER OF COMMERCE

1976 BUSINESS DIRECTORY OF THE AMERICAN BUSINESS COMMUNITY IN IRAN is now being prepared.

As an importer from / exporter to the U.S.A.,
As authorized U.S. product agent/distributor,
As an employer of American citizens,
As licensee of an American process/patent,
As joint venturer with a U.S. partner,
Your firm should be listed in the directory:
"AMERICAN BUSINESS COMMUNITY IN IRAN"

Contact the: IRAN AMERICAN CHAMBER OF COMMERCE
7th Floor, Iranians' Bank Building
Takhte Jamshid Avenue, Tehran
TEL: 834320

آگهی دعوت مجمع عمومی فوق‌العاده

جلسه مجمع عمومی فوق‌العاده شرکت سهامی خاص اتورکس در ساعت ۱۰ صبح روز چهارشنبه مورخ ۱۳۵۴/۱۱/۱۵ در محل شرکت واقع در خیابان امیرکبیر شماره ۱۸۰ تشکیل میگردد.

دستور جلسه :

۱ـ بررسی وضع مالی شرکت و گزارش بازرسان.
۲ـ اتخاذ تصمیم جهت حراج قسمتی از موجودی کالای انبار.

شرکت سهامی خاص اتورکس

اخبار داخلی

طغیان رودخانه‌های خوزستان خطرناک شد

● دهها شهر و دهکده در محاصره سیل قرارگرفته‌اند.
● کلیه نیروها امدادی به حالت آماده‌باش درآمده‌اند.
● خوزستان یک دریاچه‌بزرگ شده است.
● دومین پل بزرگ‌خوزستان هم شکست.
● باهلی‌کوپتر برای محاصره شدگان درسیل غذا ودارو ارسال میشود.
● مارهای سمی جاده اهواز رامهرمز را فرق کردند.

درحالیکه بارندگی شدیدبدو بدون وقفه در بخش وسیعی‌از خوزستان ادامه دارد ،طغیان رودخانه های این استان که دهها شهروروستایش درمحاصره جدی سیل افتاده‌اند ، به‌وضع خطرناکی‌رسیده‌است تاکنون دهها خانه در خوزستان ویران شده و دهها میلیون ریال زیان وارد آمده‌است‌و اگر بارندگی ادامه یابد و آب رودها بازهم بالاتر برود، میزان خرابیها و زیان ها فوق‌العاده افزایش خواهدیافت.

در پی طغیان بیسابقه رودخانه «کرخه» وانهدام سد حفاظتی ، سیل روستای « ابوجلال » دشت میشان رابه کلی درهم کوبید پنجاه خانه روستایی را ویران کرد.

ساکنان روستا.باکمک‌ماموران ژاندارمری از محاصره سیلاب نجات یافتندو به بخش « بستان » برده شدند.

از سوی جمعیت‌شیروخورشید سرخ خوزستان ، دویست چادرو یکصد تخته پتو برای افراد بی خانمان این دهکده فرستاده‌شد.

سیل همچنین در روستا های سابله . «مجریه »و چند دهکده اطراف دشت میشان ، تعدادی‌خانه روستایی رادرهم کوبیدو خسارت فراوانی ببار آورد .

برای کمک به‌سیلزدگان و جلوگیری از خرابیهای ناشی از جریان سیل ، دیروز یك کمیته امداد در استانداری خوزستان تشکیل شد.

کلیه نیروهای امداد و سازمان های دولتی در خوزستان، برای مقابله باسیل ، بحال آماده‌باش درآمده‌اند.

همه‌جاآب است

ریزش باران های‌پیاپی وطغیان رودخانه ها زمین‌های کشاورزی‌را زیرآب برده‌وهمه جا را آب فرا گرفته است. در روستا های خوزستان تاچشم‌کار میکند ،آب استو تنها تپه ها همچون جزیره ها سراز آب بیرون کشیده‌اند.

راه های روستایی از گل‌ولای پوشیده شدهو بصورت باتلاق درآمده است و رفت‌وآمدساکنان دهکده هابا مرکز بخشهاوشهر هابکلی قطع شده‌است.

*سیلاب، به ساختمان اداره قندوشکر گچساران خسارت زدو این اداره دیروز تعطیل بود.

قسمتی از بازار گچساران هم به علت نفوذ سیلاب، بحال‌تعطیل درآمده است.

سقف‌خانه‌های خشتو گل «چکه» میکندو مردم پشت‌بام های خود رابا پلاستیك پوشانده‌اند . در گچساران پلاستیك بهمین علت نایاب شدهو مردم برای خرید پلاستیك ، به بهبهان میروند !

راه باز شد

پیش‌از ظهر دیروز راه‌تهران‌ـ خوزستان که بعلت ریزش قسمتی ازکوه دربین راه پلدختر ـخرم آباد بسته شده بود، بازشد.

تعطیل مدارس

*در بهبهان نیز ۸ شبانه روز است باران می‌بارد و بعلت‌ریزش باران های پیاپی سقف ۹۰ درصد خانه‌های این شهر، چکه میکند.

ساختمان ۳مدرسه در بهبهان‌و حومه این‌شهر خطرناك اعلام واز دیروز این مدارس تعطیل شد.

دیروز سقف دو اتاق اداره بهداری بهبهان هم فرو ریخت.

افزایش آب کارون

آب کارون ، هرلحظه روبه افزایش است ولحظه به لحظه آب آن بالا می‌آید . دیروز هم ارتفاع آب کارون ،۱۶ سانتیمتر بالا آمد .

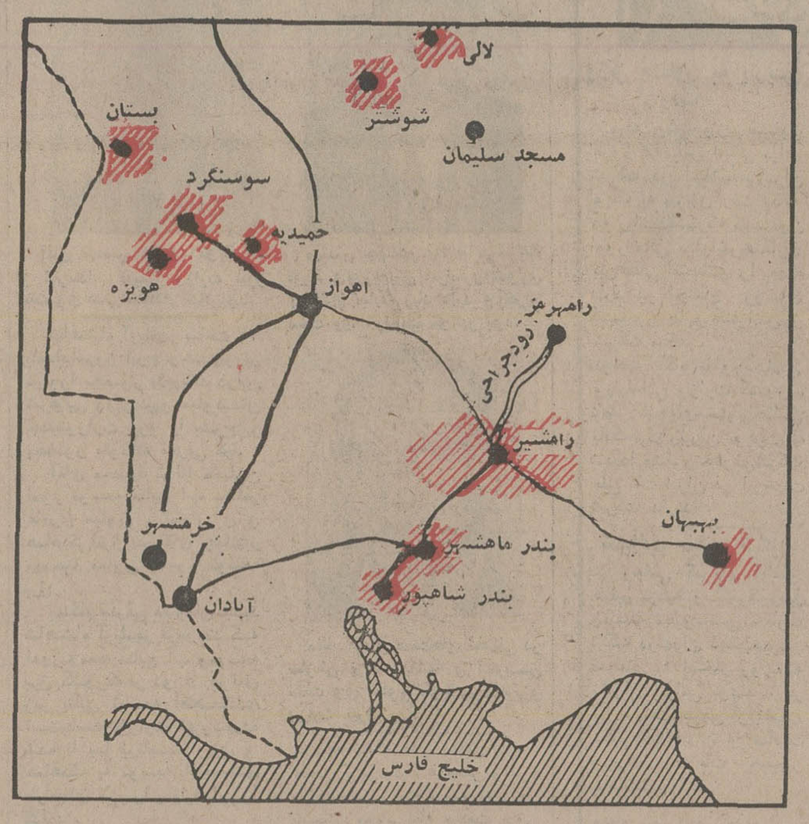

در این نقشه ،مناطقی از خوزستان که بیش از سایرنقاط‌در معرض خطر سیل قراردارند، باهاشورهای رنگی مشخص شده‌است .

دربرخی از نقاط اهواز ، به ویژه اطراف محله های «پل‌سیاه» وکاومیش آباد که احتمال‌نفوذ آب رودخانه به داخل شهر میرود . اقدامات‌امنه‌اداری برای جلوگیری از سرازیر شدن آب کارون به‌داخل شهر ،انجام‌گرفته است .

توزیع کیسه های شن

عصر دیروز، بدستور استاندار خوزستان ، بیست هزار کیسه شن در اختیار برزنهای ششگانه شهرداری اهواز گذاشته شد تا در نقاط مختلفی که در خطر طغیان کارون قرارگرفته ،بگذارند وبا ایجاد سد از نفوذ آب جلوگیری بکنند .

قسمت دیگری از پل«مارون» در دروازه کیلو متری بهبهان که دیروز بعلت طغیان رودخانه «مارون» آسیب دیده بود ، با طغیان مجدد رودخانه و امواج کوبنده رودخانه قسمتی ازعرض پل را درهم شکست و آنرا با خود برد .

باشکسته شدن این پل ،ارتباط بهبهان با آغاجاری ، رامهرمز و اهواز قطع شد .

پل «مارون» دومین پل بزرگ خوزستان است که ظرف یکروز، باطغیان‌رودخانه هادرهم شکست .

پیش‌از ظهر دیروز نیز پل «خلف‌آباد» رامشیر ، بین راه اهواز ـ بندرشاهپور باطغیان رودخانه «جراحی» درهم شکست و ۷۰ متر ازاین پل راآب برد .

باشکستن پل مارون ، سیل به پیشروی خود ادامه داد و ده روستای دیگر در مسیر رودخانه «مارون» به محاصره سیلاب‌افتاد و چند خانه دراین دهکده، آسیب دید .

دیروز، ازسوی مهندس مرعشی فرماندار بهبهان ، کمک های لازم به‌این روستا ها فرستاده شد.

زهره طغیان کرد

●رودخانه «زهره» نیز دربی ریزش باران های سیل آسا ،در بندر ماهشهر سربه‌طغیان‌گذاشت و دهکده‌های «چم‌خلف» و «سویده» درمحاصره سیلاب افتاد .

ماموران ژاندارمری ماهشهر، باآگاهی از طغیان «زهره» در معیت فرمانداراین شهر، به‌روستا های سیلزده شتافتند وساکنان این دو دهکده را از خطر سیل نجات دادند .

در پی طغیان رودخانه های خوزستان یک ستاد امدادزیرنظر محمدعلی سمیعی‌استاندارخوزستان دراهواز تشکیل شد و درساختمان شیروخورشید سرخ این شهر ، مستقر گردید .

این ستاد در حالیکه به‌بی‌سیم و کلیه وسایل لازم مجهز است ، بطور شبانه روزی فعالیت میکند در استانداری خوزستان نیز یک کمیته امداد تشکیل شده و در این کمیته زند معاون عمرانی‌استانداری خوزستان و جمعی از مسئولان لشگری و کشوری شرکت دارند .

این کمیته بمنظوررساندن‌کمک به سیلزدگان و همچنین جلوگیری از نفوذ سیلاب تشکیل‌شده است .

دیروز در جلسات کمیته امدادو ستاد عملیاتی ، برای جلوگیری از نفوذ سیلاب و رساندن کمکهای لازم به سیلزدگان تصمیماتی گرفته شد .

سیل‌دردشت‌میشان و رامشیر، بیش‌از سایر نقاط خوزستان خسارت وارد کرده است .

خوشبختانه سیل خوزستان تاکنون قربانی نداشته است ولی خسارت مالی زیادی به‌کشاورزان وارد آورده است .

در رامهرمز ، شادگان واطراف بهبهان ، شوش ، ایذه ، هندیجان وهفتگرد سیل به تعدادی‌ازروستاها خسارتی وارد آورده است .

دیروز افراد لشکر ۹۲ زرهی خوزستان نیز به گروه امدادگران پیوستند .

دیروز ازسوی کمیته امداد خوزستان یک فروند هلیکوپتر ، برای شناسائی روستاهای محاصره شده درسیل ، به فراز این‌روستاها به پرواز درآمد .

مارورجاوه

باتوجه به خرابی پل‌خلفت‌آباد وقطع رفت‌وآمد وسایل نقلیه از اهواز به بندرشاهپور ، دیروز در کمیته امداد استانداری خوزستان، برای ترمیم این پل توسط شرکت ملی نفت وشرکت «خاص‌خدمات» تصمیماتی گرفته شد.

همچنین امکان ایجاد یک پل شناور توسط لشکر ۹۲ زرهی خوزستان دراین محل،مورد بررسی قرار گرفت .

درجلسه کمیته امداد ، برای جلوگیری از مسدود شدن راهها، به مدیرکل راه و ترابری‌خوزستان، ماموریت داده شد تا اقدامهای‌لازم را فوری انجام دهد .

برای کمک‌به‌سیلزدگان دوهزار چادر و پنج هزارپتودرشیروخورشید سرخ اهواز مهیا شد و آقای‌دباغ مدیرعامل جمعیت شیروخورشید سرخ خوزستان درخواست ارسال یکهزار چادر و سه هزارپتو از جمعیت شیروخورشید سرخ‌مرکزی کرد که قرار است امروز(یکشنبه) از تهران به اهواز حمل شود.

دیروز و امروز ، بدستور استاندار خوزستان ، با موتورلنج وهلیکوپتربه‌نقاط سیلزده کمکهای لازم رسانده شد و برای‌سیلزدگان روستاها و آن عده از ساکنان اهواز که نیاز به غذا دارند، نان، خرما و میوه داده شد.

بهمین منظور ، دیروز متن آرد به سهمیه چند نانوایی در اهواز اضافه شد .تاروزانه‌دهزار عدد نان بطور رایگان دراختیار سیلزدگان قراردهند .

باریزش بارانهای سیل‌آسا و جاری شدن سیل در روستاها ، مارها از لانه‌ها و سوراخهای‌خود بیرون آمدند . دیروز هزاران‌مار سطح جاده اهواز- رامهرمز را پوشانده‌بود . اکثر این‌مارها سمی هستند .

استاندار و همراهان جان بدر بردند

بدنبال بارندگیهای شدید در استان‌خوزستان وطغیان رودخانه ها و جاری شدن سیل ، گروهی از مردم که خانه هایشان در محاصره سیلاب قرار گرفته بود، به چادر هائی که از طرف استانداری برپا شده است منتقل گردیدند .

محمد علی‌سمیعی استاندار خوزستان که‌همراه یک‌گروه از مسئولین مختلف ازشهر های مختلف از جمله ازرام شیر ـبهبهان ـ دشت‌میشان بازدید میکرد از یک حادثه «آوار» جان سالم بدر برد. وی و همراهان هنگام‌انتقال گروهی از مردم محاصره شده در سیل ، دشت میشان درلحظه‌ایکه در یک منزل حضور داشتند ، ناگهان سقف و دیوار خانه فرو ریخت .

خبرنگار ما گزارش می‌دهد که‌قرار است اکیپ‌هائی، میزان خسارت وارده به اهالی و صاحبان کالا و خسارت کشاورزان منطقه‌را ارزیابی کنند .

قابل توجه شرکتهای ساختمانی ـ نماسازی ـ مهندسین مشاور
موسسات دولتی و شهرداریها
دستگاه‌های سیمان پاش ـ رنگ پاش . کنیتکس
وتیرپاش باماركهای معروف GRACO و EXIT
وسید
خیابان آیزنهاور ـ بین اسکندری و کسری پلاک ۱۵۰ شرکت پاراشین
بامسئولیت محدود تلفن: ۹۲۰۳۳۴-۹۳۰۳۵۲

خنك در تابستان ـ گرم در زمستان
با استفاده از سوخت ارزان گازوئیل یا گاز بجای برق
با دستگاه تهویه مطبوع آبزروبشن
نیگاتا
خیابان تخت‌طاووس ـ روبروی امیرآتابك شماره ۱۴۵
تلفن ۸۵۶۶۹۰ ـ ۸۵۸۷۷۸ ـ ۶ و ۸۵۳۲۲۵

آموزگار مسئول هماهنگی خدمات شهری تهران شد

کلیه فعالیت‌های دستگاه های‌اجرائی در تهران درزمینه تامین خدمات‌شهری مانندآب‌وبرق،اتوبوسرانی، تلفن،بهداشت‌و درمان وجلوگیری ازتوسعه شهر تهران دریك کمیته ویژه بریاست جمشید آموزگار وزیرکشور هم‌آهنگ خواهدشد.

دفترسیاسی حزب رستاخیز ملت ایران دیروز بریاست امیرعباس هویدا نخست‌وزیر و دبیرکل حزب وسایر اعضای دفتر سیاسی درمحل کاخ‌نخست‌وزیری تشکیل جلسه‌داد.

دراین جلسه مسائل مختلف شهر تهران در زمینه تامین‌خدمات شهری مانندآب وبرق،اتوبوسرانی، تلفن ،بهداشت ودرمان ،جلوگیری از توسعه شهر تهران‌وسایر مسائل موردبررسی قرارگرفت‌و تصمیم گرفته شد که تمام این مسائل درکمیته‌های تخصصی حزب رستاخیز ملت‌ایران موردبررسی قرارگیرد.

نتیجه پررسیهای فوق درکمیته ویژه‌ای که زیر نظرجمشید آموزگاروزیرکشور اداره میشودهم‌آهنگ خواهدشد.

آقای نخست‌وزیر درپایان جلسه دفتر سیاسی حزب رستاخیز درگفتگوئی با خبرنگاران رسانه های گروهی درزمینه‌تشکیل جلسه‌فوق گفت:

دراین جلسه مقامات مختلف دولتی نظراتی‌را که پیرامون شهرتهران داشتند ارائه‌کردند ومقرشد که کمیته های ویژه‌ای درحزب ،باشرکت دانشگاهیان و نمایندگان دستگاه های اجرائی، مسائل مختلف‌شهر تهران راجداگانه بررسی‌کنند ونتیجه مطالعات خود،را بیك‌کمیته هم‌آهنگ‌کننده‌بدهند واین‌کمیته که‌زیر نظر وزیرکشور قرار داردیك سیاست کلی‌را تعیین‌میکند.

شاهنشاها
ششم بهمن
روز تجدید حیات ملی ایران
را به پیشگاه آن شهریار تاجدار تبریک عرض مینماید
گروه صنعتی کی بی سی

CARL ZEISS JENA
DDR
زایس ینا
زایس اصلی
بنیان‌گذار و بزرگترین تولیدکننده ضایع اپتیک درجهان
LABOVAL® 2
لابووال ۲
میکروسکپ روتین با مشخصات بی‌نظیر و قیمت غیرقابل رقابت
■ چهار اُبژکتیف به قدرتهای ۴×، ۱۰×، ۴۰×، ۱۰۰× ایمرسیون روغنی
■ دوجفت آکولار به قدرتهای ۱۰× و ۱۲½ ×
■ کندانسور دوبل
■ مکانیکال استیج «شاریوموبیل»
■ درجه تنظیم نور
■ قابل استفاده از دوربین عکسبرداری رنگی، سیاه وسفید، پولاروید
■ قابل استفاده از صفحه تلویزیونی «پروجکشن»
■ روپوش مخصوص
■ فیلترهای مخصوص
■ قابل استفاده از دستگاه شکل کشی
■ لامپ های یدکی
■ درجه تنظیم اکولار جهت چشمهای مختلف
■ تحویل فوری در هرنقطه ایران
و به هرمیزان با قیمت غیرقابل رقابت
******
نماینده انحصاری فروش وسرویس در ایران
شرکت
ایمکو
بامسئولیت محدود
نمایشگاه مرکزی: تهران ـ خیابان کاخ ـ نبش بزرگمهر ـ شماره ۱۴۱ ـ تلفن ۴۲۱۹۱ ـ ۴۴۱۴۸

ماجرای وسوسه‌انگیز یك آرایشگر خوش تیپ هالیوود
که برای مشتریان خود بیش از یك آرایشگر بود!!
از صبح چهارشنبه فقط در
سینما آتلانتیک


تماشای این فیلم برای اشخاص کمتر از ۱۸ سال ممنوع است

فیلمهای جیمز باند ـ کاراته ـ بروس‌لی را کلا فراموش کنید چون اینك پدیده خارق‌العاده‌صنعت سینما برای اولین بار درایران بروی‌پرده‌می‌آید.
قدرت‌تله‌پاتی ـ نیروی مافوق‌الطبیعه ـ قدرت شگرفی که به‌بشر امکان میدهد پرزورترین حریف‌خودرا‌ازپادرآورد، نیرومندترین دستگاهها را دراختیار خود بگیرد، ازفاصله هزاران فرسنگ ببیند ،تحکم‌نماید، خراب‌کند، نابودسازد
از صبح چهارشنبه فقط درسینما
ریولی
سینمای ممتاز و چهار ستاره ایران


شاهکار بی همتای کمپانی توهو- سال ۱۹۷۵
بمنظور جلوگیری از ازدحام ، گیشه سینما ریولی همه‌روزه برای رزرو بلیط آماده میباشد


شرکت سالان
وارد کننده واجاره دهنده ماشین آلات راهسازی ـ ساختمانی ـ صنعتی
تلفن: ۹۵۷۷۱۹ ـ ۹۶۳۵۹۱
خیابان کریم‌خان ـ شماره ۴۱۰

وست فراست
محصولی
از کشور دانمارك بزودی در ایران
Vestfrost



لاستیک
ویکتوریا
باقدرت‌ترین ومحکم‌ترین لاستیک
برای تراکتور شد!
نماینده انحصاری در ایران شرکت دنیای طایر
تهران خیابان ملت‌سه‌راه‌اکباتان
تلفن ۳۰۴۶۷۴ ـ ۳۱۱۴۶۳ ـ ۳۰۴۴۸۳
VICTORIA

داروهای حیاتی در بازار کمیاب است

بیشتر دارو های رایج ساخت ایران ـ که بعضی از آن‌ها نیز جنبه حیاتی دارد ، در بازار کمیاب شده است وبرخی ازتولیدکنندگان ، عرضه‌اقلامی از داروهای خود را به داروخانه به تعویق‌انداخته‌اند.

یکی از مدیران داروخانه های تهران در این موردگفت: در حال حاضر داروهائی که مربوط به بیماریهای دستگاه گوارشی و معده است ـ نظیر انوتون و شیرمنیزی ـ و اقلام داروئی دیگری که‌مربوط به بیماریهای دیگر است مثل بروموو الیرین ـ آب مقطر ـ سرم فیزیولوژی آلباگار در بازار کمیاب است و وقتی برای خرید آن‌ها مراجعه می‌کنیم تولید کنندگان یا وارد کنندگان اظهار می‌دارند قریبا تولید یا وارد وعرضه خواهد شد .

دکتر احمد یوسف پور متخصص بیماریهای قلب نیز در این مورد گفت : فقدان تعدادی از داروهایی که در بازار نادر است لطمه چندانی به بیمار نخواهدزد زیرامشابه آنها در بازار پیدا میشود ، ولی متاسفانه بعلت کوتاهی برخی از وارد کنندگان ، دارو های اساسی که برای بیمار جنبه حیاتی دارد ـ بخصوص در مورد قلب و عروق که هردقیقه تاخیر در رساندن دارو به بیمار موجب وخیم شدن حال او میشود ـ در حال حاضر کمیاب است . از جمله این داروها می‌توان از ایزوپرل ـ آژله مالی ـ کردارون (بصورت آمپول) آمینوفیلی و چند داروی دیگر نام برد .

معاونان وزارت نیرو معرفی شدند



آقای مهندس محمود توانا که از کارمندان قدیمی وزارت نیرو است.وی مدتی‌استاندار گیلان‌بود



مهندس جهانگیر مهدمینا درشرکت تولید وتوزیع‌برق سراسری‌کشوری (توانیر) سابقه زیاد دارد وآخرین سمت وی ریاست توانیر بود.

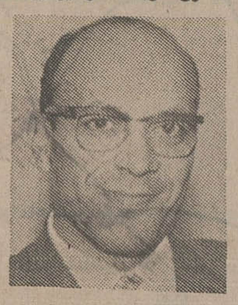

مظفر عامری سمت‌های مختلفی در سازمان برنامه داشته و آخرین سمت وی معاون طرح وبرنامه‌ریزی وزارت نیرو بود.

شاهنشاه آریامهر ساعت ١٠ بامدادامروز ایرج وحیدی‌وزیر نیرورا بحضور پذیرفتند دراین شرفیابی وزیر نیرو معاونان جدیدوزارت نیرو را بشرح‌زیر بحضور ملوکانه معرفی کرد :

آقای محمود توانا معاون امور توسعه منابع اب ـمظفر عامری معاون برنامه ریزی و هماهنگی‌انرژی‌ـ اقای جهانگیر مهدمینا معاون امور توسعه برق .

بهنگام معرفی معاونان جدید شاهنشاه آریامهر فرمودند که امورتوسعه منابع آب وتوسعه برق کشورکه‌هر دو از عوامل زیر بنایی توسعه اقتصادی است‌بدست وزارت نیروسپرده شده تا با برنامه ریزی و هماهنگ با توسعه اقتصادی طرحهای لازم را بمورد اجرا گذارد .

سپس اوامری در مورد حداکثر استفاده از ظرفیت سد های مخزنی کشور و تکمیل‌و توسعه شبکه های انتقال نیرو صادر فرمودند . همچنین‌اوامر شاهانه در زمینه تربیت نیروی انسانی مورد نیاز صنعت برق واستفاده از ماشینهای‌حسابگر الکترونیک در امور مربوط وزارت نیرو شرفصدور یافت.

خبرهای کوتاه

وزیر مشاور به پاریس رفت

محمد یگانه وزیر مشاور امروز در راس هیئتی برای شرکت در اجلاسیه‌وزیران اوپک به پاریس رفت یگانه که ریاست‌مشترک کمیسیون امور مالی کنفرانس‌همکاری بین‌المللی اقتصادی را بعهده دارد در اجتماع روسای کمیسیون ها و کنفرانس‌نیز شرکت میکند .

منوچهر آگاه معاون‌سیاسی وپارلمانی وزارت کشور ، ناصر گنجه‌ای‌مشاور عالی بانک‌مرکزی‌ایران وعزت‌الله شهیدا مشاور حقوقی‌شرکت ملی نفت ایران در این‌هیئت شرکت دارند .

ضیافت سفیر ترکیه

رهامی گمرچی اوغلو سفیر ترکیه و گنترکوردیل وابسته مطبوعاتی سفارت ترکیه درتهران دیشب‌میزبان ضیافتی به افتخار روزنامه نگاران ایرانی بودند . در این ضیافت جمعی ازاعضای مطبوعات ایران و مقامات وزارت اطلاعات حضور داشتند .

داود نصیری معاون دبیرکل کمیته ملی المپیک ایران

با پیشنهاد اصغر پیروی‌دبیر کل کمیته ملی المپیک ایران‌و موافقت والاحضرت شاهپور غلامرضا پهلوی ریاست عالیه کمیته ملی المپیک ایران داود نصیری‌بسمت‌معاون‌دبیرکل‌کمیته ملی المپیک ایران‌منصوب شد.

بررسی راههای ترانزیتی عراق و سوریه

امروز اعلام شد : یک‌هیئت بازرگانی و حمل و نقل از شش سازمان دولتی و خصوصی فردا به عراق و سوریه میرود تا پس ازیک بررسی کوتاه درباره حمل‌و نقل کالاهای ایرانی از راه های این دو کشور به‌اروپا ،ترتیب حرکت ١٥٠ کامیون ایرانی را از این راه تازه بدهد .

در جلسه‌ای که دیروز با شرکت نمایندگان شش سازمان دولتی و خصوصی در وزارت بازرگانی تشکیل گردید ، تصمیم گرفته شد برای عبور آزمایشی ١٥٠ کامیون ایرانی از راه عراق و سوریه به اروپا فردا روانه این دو کشورشوند تا پس از بررسی هزینه‌حمل و نقل و مشکلات موجود ترتیب حرکت کامیون های ایرانی را به مقصد اروپا بدهند .

انتصابات

دکتر محمدجواد میمندی نژاد به سمت معاون مرکز هماهنگی محیط زیست دانشکده کشاورزی ، دکتر علی اکبر خدادوست بسمت مدیر گروه آموزشی بیو ـ فیزیک دانشکده علوم پایه پزشکی دکتر اصغر ایلخانی به سمت استاد تمام وقت دانشکده دامپزشکی ،دکتر یحیی بهجت نیا به سمت دانشیاردانشکده‌پزشک٣رازی منصوب شدند .

ثبت مقبره «باباپیر»

بدنبال بازدید و ارزیابی کارشناسان وزارت فرهنگ و هنر مقبره «باباپیر» واقع در شهرستان خوانسار که به شیوه معماری دوره‌مغول و سلجوقی‌ساخته شده‌است در فهرست آثار ملی ایران ثبت شد .

این بنا در سال ١٢٥٥ مرمت شد و تزئینات داخلی تازه‌ای‌ازجمله خط نستعلیق گچبری شده به آن افزوده گردید .

استادان ممتاز دانشگاه تهران

نصرالله فلسفی ـ محمد حسن گنجی، کمال‌الدین‌جناب، حسین کشی افشار استادان بازنشسته دانشگاه تهران به مقام استادی ممتاز ارتقاء می‌یابند و روز پانزدهم بهمن‌ماه سالروز چهل و دومین سال تاسیس دانشگاه تهران طی مراسم خاصی منشور استادی ممتاز به آنان اعطاء می‌گردد .

این مراسم در تالار فروغی کتابخانه‌مرکزی‌دانشگاه تهران بر پا میشود و جمعی از مقامات علمی در آن شرکت خواهند داشت در پایان مدارك مربوط به امیر کبیروآثارذکاءالملک فروغی موردبررسی‌قرارمیگیرد وهمچنین منشور استادی ممتاز علامه فقید سید محمد کاظم عصار به فرزندان وی اعطاء خواهد شد .

تشکیل کانون حزبی

کانون حزب رستاخیز ملت ایران در مدرسه راهنمائی مهرشاه واقع در خیابان نیلوفر تشکیل شد .

و آقای دکتر احسان‌اله نیکو بسمت (رئیس) و خانم رفعت‌الملوک نقدی و خانم فرح‌انگیز نیکو بسمت (معاون) و خانم پریدخت موثقی و آقای حسن پرکار بسمت (منشی) باتفاق آراء انتخاب گردیدند .

اولین کلاس آموزش حین خدمت

اولین کلاس آموزش ضمن خدمت بامداد امروز در وزارت کشاورزی گشایش یافت .

این کلاس که بمدت‌یکماه ادامه خواهد داشت توسط آقای‌امیرحسین‌امیررضوانی معاون مالی‌واداری وزارت کشاورزی افتتاح‌شد و کلیه روسای کارگزینی این وزارتخانه در مراکز استان هاو شهرستان ها در این دوره کلاس شرکت کردند.

امیر رضوانی در مراسم افتتاح گفت : تشکیل این کلاس بمنظور فراهم آوردن موجبات سیاست عدم تمرکز و واگذاری اختیارات به استان ها انجام گرفته است وروسای‌کارگزینی میتوانند با مهارت و کارآئی بیشتربه مراکز استان بازگردند .

حمایت از کودکان عقب افتاده

مدیر عامل انجمن توان بخشی اعلام کرد با ایجاد مراکز توان بخشی ازگل‌و مراکزدیگری ،درشهرستان ها تاسیس میشود ، حمایت و نگاهداری کودکان عقب افتاده و غیر قابل علاج در راس برنامه های مهم‌وزارت رفاه قرار میگیرد و این کودکان زیر پوشش‌خدمات توان بخشی قرار خواهند گرفت .

واگذاری اسنادکامیونها

صبح امروز طی مراسمی باحضور جواد شهرستانی وزیر راه و ترابری و رضا صدقیانی وزیر تعاون و امور روستاها وگروهی‌از مقامات و کارکنان راه و ترابری اسناد واگذاری کامیون های شرکت ترابری زمینی بین رانندگان آن ها توزیع شد .

پروتکل بازرگانی منطقه‌ای

در جلسه‌ایکه صبح فردا باشرکت معاونان وزارتخانه های بازرگانی ایران ـ ترکیه وپاکستان در محل دبیرخانه سازمان عمران منطقه‌ای‌تشکیل میشود . پروتکل بازرگانی سه کشور مورد بررسی نهائی قرار میگیرد.

بمناسبت سالگرد انقلاب شاه و ملت

فردا میلیونها نفر رژه خواهند رفت

میلیون هاایرانی آماده‌شده‌اند تا فردا در مراسم سالگرد آغاز انقلاب شاه‌و ملت فعالانه شرکت کنند و دست آوردهای‌دیگرگون کننده آن را سپاس گویند

برای بزرگداشت خاطره آغاز این انقلاب،ازچند روز قبل کوشش همه جانبه‌ای از سوی تمامی‌طبقات آغاز شده که اینك آثار آن‌در تمامی شهر ها و روستا ها در هیات آذین بندی های باشکوه، شعار های میهنی و پوستر ها و پلاکات های بسیار دیده می ـ شود .

در عین حال ، مردم خود را آماده کرده‌اند که تا فردا در مراسم رژه ودمونستراسیون های وسیعی که پیش‌بینی میشود از لحاظ گستردگی در تاریخ‌ایران بی سابقه باشد ، شرکت‌جویند.

مطلعین اظهار نظرکرده‌اند ، رژه‌ای که بنا به رسم معمول‌همه ساله فردا در تهران و در میدان ششم بهمن برگزار خواهد شد از لحاظ عظمت وعده رژه‌دهندگان شکوه ویژه‌ای خواهد داشت .

این مطلعین می گویند صد ها هزار کارگر، کشاورز ،پیشه‌ور، کارمند و دیگر طبقات اجتماعی فردا در این رژه پرشکوه‌شرکت خواهند جست تابار دیگربرپیوند ناگسستنی شاه‌و ملت مهر تاکید بزنند و ره‌آورد های انقلاب‌عظیم ایران را سپاس گویند .

بخاطر همین مراسم،فردا شهر هاو روستا های ایران چهره‌ای دیگر خواهند داشت‌ودر شهرها، مقررات عبور ومرور ویژه‌ای برای تسهیل اجرای‌مراسم‌رژه‌وتظاهرات میهنی اجرا خواهد شد.

مراسم امروز

به مناسبت‌بزرگداشت‌چهاردهمین سالروز انقلاب شاه و ملت ،چهار هزار تن از کارگران، کارمندان و کارکنان دخانیات ایران امروز اجتماعی تشکیل دادند . در این اجتماع که مدیر عامل ، مدیران و روسای دخانیات نیز شرکت داشتند، مهندس دیلمقانی‌مدیرعامل وهمچنین‌نماینده کارگران‌پیرامون روز تاریخی‌ششم‌بهمن‌وبزرگداشت انقلاب شاه‌و ملت سخنرانی کردند.

درسازمان آب

با حضور مقامات وزارت نیرو وکارکنان سازمان آب منطقه‌ای تهران نیز امروز مراسمی در سالن اجتماعات‌سازمان آب‌برگزار شد . در این مراسم آقایان مهندس علی اشرف شاهقلی‌مدیر عامل سازمان آب منطقه‌ای تهران جمشید سروش‌از سوی‌کارمندان وحیدری عدل نماینده کارگران صحبت کردند .

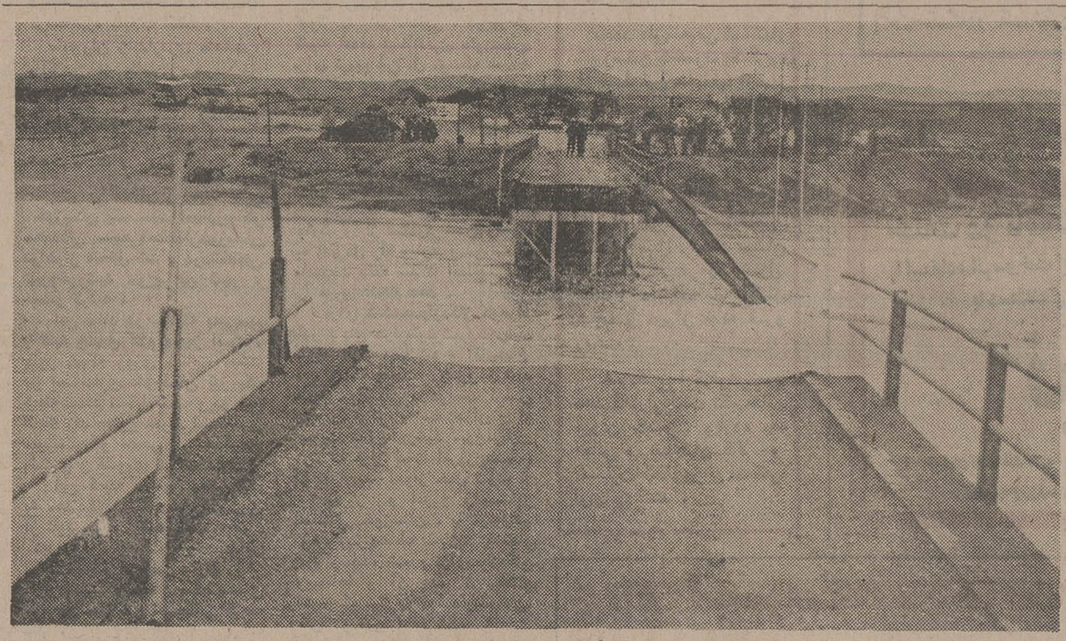

پل خلف آباد (رامشیر) که طغیان سهمگین رودخانه آنرابه دونیم کرد و حدود هفتاد متر آنرا آب برد .

پرواز هواپیماها به اهواز لغوشد

آب کارون به حدی بالا آمده است که ارتفاع آن از بستر رودخانه به ١٤ متر میرسد .

ریزش باران در اهواز،پس از ٨شبانه روز ، دیشب قطع شد و از سحرگاه امروز مه غلیظی سرتاسر اهواز را فرا گرفته است .

محمدمنصوری‌خبرنگاراطلاعات در اهواز مینویسد : پیش از ظهر امروزهواپیماهای مسافر بری به علت ،نامساعد بودن هوا ، نتوانستند درفرودگاه اهواز به زمین بنشینند .

بهبهان‌ـ ماموران‌راهداری بهبان پل«مارون»را که دیروز براثر طغیان‌رودخانه «مارون» ریزش کرد ،بطور موقت‌مرمت کردند تا از طریق این پل ، کمک های لازم‌به روستا های سیلزده بهبهان فرستاده شود.

ریزش باران‌در بهبان‌که از ٨ روز پیش شروع شده بود، صبح امروز قطع شد .

ارسال کمک های لازم از سوی جمعیت شیرو خورشید سرخ بهبهان به روستاهای سیلزده و محاصره شده در سیل این شهر ، ادامه دارد .

امروز آب رودخانه کارون تا پشت‌سد های بتونی پیشروی کرد و در ساحل به پشت ساختمان‌کشتارگاه اهوازرسید.

چون احتمال خطر نفوذ آب‌در قسمتی از کیان پارس، خیابان‌خسروی ، محله پل‌سیاه وحوالی مرکز پزشکی گلستان میرفت کارکنان برزنهای ٦گانه شهرداری اهواز زیر نظرامیر ابراهیمی شهردار ، مسیرنفوذ سیلاب را با کیسه های خاک و شن مسدود کردند .

درروز های اخیر آب کرخه ٣ متر بالا آمده است .

تاظهرامروزشهرسوسنگرد، بخش بستان و بخش هویزه در محاصره سیل قرار داشت و خطر ، بستان را بیش از نقاط دیگر تهدید می‌کرد .

بسیاری‌از روستا های‌دشت میشان نیز امروز در محاصره سیل‌قرار داشت و تعدادی از خانه های آن ویران شده بود.

تعدادی ازخانه های‌روستای «ابوحمیضه»در پی نفوذسیلاب ویران‌شد . ساکنان این روستا به محل امن انتقال یافتند .

٥ قایق موتوری

امروز ٥قایق موتوری‌مجهز همراه با چادر ، پتو ، آذوقه‌و مواد خوراکی به روستا های مجاوررودخانه جراحی اعزام شد تا ضمن بررسی موقعیت نقاط سیلزده در صورت لزوم تقاضای‌یک دستگاه هاورگرافت شود هاورگرافت در خرمشهر به همین منظور آماده و مجهز شده است .

● درپی‌طغیان‌رودخانه‌های جراحی و زهره ، کلیه روستا های اطراف بندر ماهشهر و هندیجان در محاصره سیل قرار گرفت . با توجه به این وضعیت‌بلافاصله‌قایقهای پایگاه دریائی خرمشهر و ژاندارمری اقدام به‌نجات محاصره‌شدگان سیل شتافتند و در حال حاضر سرگرم‌انتقال این افرادهستند.

سیل واردرامشیر شد

آخرین خبر حاکیست‌که‌حدود ظهر امروز آب رودخانه‌جراحی در منطقه «رامشیر» سرریزکرد و آب از قسمتهای شمال ، غرب و شرق وارد خیابانهای بخش رامشیر شد . مردم فوق العاده نگرانند زیرا که امروز (ازصبح تا ساعت ١٢) حدود ٤٠ خانه در رامشیر آسیب دیده است ادارات ، مدارس و بانک های رامشیر تعطیل شد. هاورکرافت به رامشیر اعزام شد.

کشتی گیران اعزامی به‌مصر انتخاب شدند

برای شرکت در مسابقات بین‌المللی ابراهیم مصطفی در کشور مصر که روز های ٣٠ بهمن و ١ـ٢ اسفند ماه در قاهره‌انجام میشود ، فدراسیون کشتی ایران ١٠ کشتی‌گیرفرنگی را راهی مصر می‌کند .

مسابقات انتخابی که‌جمعه شب بپایان رسید و کمیته فنی ناظر برمبارزات تشکیل جلسه داد و تصمیم جلسه یکساعته کمیته از این قرار بود :

در ٤٨ کیلو رشید محمد زاده‌با نفر دوم مسابقه انتخابی روبرو میشود و سپس دربرابر صوفیانی قرار میگیرد ، چهره پیروز راه به تیم ملی پیدا می‌کند .

٥٢ کیلو : مرادعلی‌شیرانی اصفهان

٥٧ کیلو : حسین نقیب‌زاده

٦٢ کیلو : غلامرضا قصاب

در این وزن یک مبارزه بین تورانیان و قاطع انجام میشود و نفر پیروز به تیم اعزامی خواهد پیوست .

٦٨ کیلو : محمد دلیریان عضو تیم ملی و قهرمان آسیا ابتدا با محمدی روبرو میشود و آنگاه در صورت پیروزی بدیدار جعفر علیزاده میرود .

٧٤ کیلو : هاشم قنبری .

٨٢ کیلو : رضا یوسف آبادی .

در ٩٠ کیلو بخاطر آسیب دیدگی هاشم کلاهی و کیفیت نامطلوب جلال کریمی ایران فاقد شرکت کننده میباشد .

١٠٠ کیلو : بهرام مشتاقی

١٠٠کیلوببالا : بهمن‌بوربور

ضوابط جدید انتخاب دانشجو برای دانشگاهها

کارشناسان آموزش عالی طرح‌جدیدی را پیرامون‌ضوابط انتخاب دانشجو برای ورود بدانشگاه‌هاوموسسات آموزش عالی به نخست وزیر دادند .

کارشناسان آموزشی از مدتی قبل مواد این طرح را مطالعه و بررسی میکردند و با توجه به‌توصیه‌های‌هشتمین کنفرانس ارزشیابی‌آموزشی رامسر آنرا آماده ساخته‌اند .

طرح ارائه شده پس از مطالعه‌آقای هویدا نخست‌وزیر در شورای مرکزی دانشگاه ها مورد بررسی قرار می‌گیرد .

از هشتم تا دهم بهمن ماه ١٣٥٤ دانشگاه جندی شاپور میزبان‌اعضای پنجمین شورای مرکزی دانشگاه های ایران است و گروهی از شخصیت های‌دانشگاهی و صاحب‌نظران مسائل آموزش عالی در این گردهم آئی سه روزه دراهواز به تبادل نظر و بحث و گفتگو خواهند پرداخت .

دراین اجلاس مسئله تعیین ضوابط‌استخدامی و چگونگی ترفیعات اعضای هیئت علمی دانشگاه ها بطور مشروح به بحث گذاشته میشود .

از دیگر مسائلی که در شورای‌دانشگاهها موردبررسی قرارخواهدگرفت اجراو تعقیب توصیه های هشتمین کنفرانس ارزشیابی انقلاب آموزشی مربوط به شورای مرکزی دانشگاه‌ها و موسسات‌آموزش عالی کشور ـ تعیین ضوابط مربوط به انتخاب دانشجو ـ تعیین‌سهمیه منطقه‌ای دانشگاه ها و موسسات آموزش عالی بررسی نظام آموزش پرستاری ومامائی ، بررسی نظام‌آموزش داروسازی ـبررسی نظام‌اداری و استخدامی دانشگاه ها و موسسات آموزش عالی و پژوهشی (دنباله کار کنفرانس مشهد) خواهد بود همچنین نتیجه کار کمیسیونهایی که از طرف شورا مامور بررسی پاره‌ای از مسائل شده‌اند و بطور منظم جلساتی در تهران داشته‌اند ارزیابی خواهد شد.

تا ٢ ماه دیگر سهام ١٠٦ واحد تولیدی بمردم عرضه میشود

شرکت سرمایه گذاری ایرانی یك میلیون‌و ٦٤٠هزار سهم واحد های صنعتی‌وتولیدی را در اجرای برنامه گسترش مالکیت واحد های تولیدی به مبلغ دو هزارو ٧٧٢ میلیون ریال خریداری کرد.

این مطلب را خسروشهابی مدیرعامل شرکت بعداز ظهر دیروز در یك مصاحبه‌مطبوعاتی در اتاق بازرگانی و صنایع و معادن ایران اعلام کرد .

دراین مصاحبه ابتدا دکتر بنکدارپور دبیرکل اتاق بازرگانی وصنایع‌و معادن‌ایران‌درمورداجرای امر گسترش مالکیت واحد های تولیدی و نحوه عمل سازمان‌مالی و شرکت سرمایه گذاری ملی ایران توضیحاتی دادو گفت : تاآخر سال جاری سهام ١٠٦واحد تولیدی دراجرای اصل سیزدهم انقلاب شاه‌و ملت بمردم عرضه خواهدشد . سپس خسرو شهابی مدیر عامل‌شرکت سرمایه‌گذاری ملی‌ایران نحوه کاراین شرکت راکه با سرمایه گذاری مردم تشکیل شده است ،تشریح کرد.

شهابی‌گفت: شرکت سرمایه‌گذاری ملی ایران به پیروی از منویات شاهنشاه آریامهر درامر گسترش مالکیت‌واحد های‌تولیدی از طریق سهیم‌ساختن بیشترمردم بوجود آمده واز تاریخ ٨ آبان گذشته بصورت یك شرکت با سرمایه ده میلیارد ریال باکمك وحمایت دولت شروع بکار کرده است.

بانك مرکزی ایران ، بیمه مرکزی ایران ،بانك ملی‌ایران، بانك توسعه‌صنعتی‌ومعدنی ایران، بانك توسعه کشاورزی ایران و شرکت سهامی بیمه ایران به عنوان موسسین ، سی‌و پنج‌درصد سرمایه شرکت راتامین کرده‌اند وبقیه سهام برای عرضه به عموم تخصیص داده شده‌است.

شرکت سرمایه گذاری با سرمایه‌ای که در دست دارد و منابعی که تامین خواهد کرد،اقدام به خرید سهام شرکت‌های‌سهامی عام تولیدی وبیمه، بانکهاو سایر شرکت‌ها میکندو سود ناشی از فعالیت شرکت‌های مذکورومنافع حاصل از تفاوت بهای خرید و فروش سهام را بصورت منافع شرکت سرمایه گذاری بین‌سهام داران خود تقسیم خواهد کرد.باین ترتیب سهامداران شرکت‌سرمایه گذاری بطور غیر مستقیم‌سهام‌دار اکثر شرکتهای سهامی عام‌کشور خواهندشد.

وی گفت: دراجرای اصل سیزدهم انقلاب دائربر گسترش مالکیت واحدهای تولیدی،شرکت سرمایه‌گذاری مبادرت به خرید قسمتی از سهام واحد هائی‌خواهد کرد که مکلف به عرضه سهام خودبه عموم‌شده‌اند . باین‌ترتیب، وباخرید سهام این شرکت مردم در توسعه و فعالیت های‌اقتصادی کشور سهیم خواهندشد.

در مدت کوتاهی که‌ازتاسیس شرکت میگذرد، شرکت‌سرمایه‌گذاری حدود یك میلیارد و ٦٤٠ هزار سهم به‌ارزش ٢٧٧٣ میلیون ریال متعلق به٢٦ شرکت بزرك‌و بانك راخریده‌است.

پدرومادر دوقلو های بهم چسبیده باجدا کردن آنها مخالفند

فیروزآباد فارس ـ خبرنگار اطلاعات :

مریم‌صفری و دادالله بیرنی پدرومادر لاله‌و لادن خواهران بهم‌چسبیده‌شیرازی که درفیروز آباد فارس زندگی میکنند ،با جداکردن این دو خواهر ، مخالفت کردند . آنها ، ضمن مخالفت باجداسازی فرزندان بهم چسبیده خود ، گفتند : ما به‌مرگ هیچیک از فرزندانمان راضی نیستیم و شنیده‌ایم ، با جداشدن لاله و لادن ازیکدیگر خطر مرگ یکی از آنها حتمی است .

داداله پدر دوقلو های‌بهم چسبیده گفت : من نمیتوانم ، ورقه مرگ یکی از فرزندانم را امضاکنم . این کار یک جنایت است و من نمیتوانم بدست خود یکی از جگرگوشه هایم را به‌دست‌چاقوی‌جراحی بسپارم.

اگر پزشکان اطمینان دهند که با این عمل ، هر دوفرزندم زنده خواهند ماند ، به جدا کردن‌آنها ، اجازه خواهم‌داد.

خط هوائی تهران ـ قاهره گشوده شد

خط هوائی تهران‌ـ قاهره، امروز طی مراسمی با حضور امیر عباس هویدا ، نخست وزیر گشایش یافت . در این خط ،هواپیماهای«هما»هفته‌ای دو روز ـ یکشنبه و پنجشنبه صبح ـ پرواز خواهند کرد . هواپیماها در طول پروازرفت و برگشت خود ، در فرودگاه کویت نیز فرود می آیند .

امروز ، در مراسم گشایش این خط سپهبد خادمی مدیر عامل هماگزارشی از چگونگی توافق مصر و ایران برای گشایش این خط پروازی داد و گفت : موافقتنامه‌پرواز بین هواپیمائی‌ملی‌ایران‌و هواپیمائی مصر درهفدهم‌دیماه‌سال جاری امضاء شده است . خادمی افزود که عده مسافران همادر خطوط داخلی و خارجی تا پایان سال جاری به بیش از ٢میلیون و یکصد هزار نفر خواهد رسید .

تیمسار سپهبد خادمی برای اولین باربه عنوان کمک‌خلبان شرکت سابق هواپیمائی ایران در تابستان سال ١٣٣٥ بایک هواپیمای دی‌سی ٣ به قاهره پرواز کرده بود .

دوشیزه رویا موحدی ، ملکه جهانگردی ایران، برگزید مجله اطلاعات بانوان نیز، همراه این هواپیما به‌قاهره عزیمت کرد.

معامله یک میلیارد دلاری ایران و یوگسلاوی

یك‌شرکت‌حمل‌و نقل‌مشترك توسط دو کشور تشکیل میشود

حجم مبادلات تجاری ایران و یوگسلاوی ظرف ٥ سال آینده بحدود یک میلیارد دلار افزایش مییابد. ایران‌با این کشور توافق کرد یک شرکت مشترک حمل‌و و نقل تشکیل دهد. دو کشور علاوه براجرای یک سلسله طرح های مشترک، امکانات همکاری‌در زمینه اجرای طرحهای مشترک ، درکشورهای ثالث را بررسی می کنند.

مذاکرات ایران و یوگسلاوی که در چارچوب هفتمین اجلاسیه کمیسیون‌مشترک‌دو کشور برای همکاریهای بازرگانی و اقتصادی از دوشنبه قبل در بلگراد آغاز شده بود دیروز با امضای پروتکلی توسط فرخ نجم آبادی وزیر صنایع‌و معادن‌و سیمیترچیف عضو شورای اجرائی فدرال و مسئول‌روابط اقتصادی بین‌المللی یوگسلاوی به پایان رسید.

حجم‌وترکیب مبادلات

در زمینه بازرگانی طرفین‌خاطر نشان ساختند که حجم و ترکیب مبادلات‌بازرگانی‌دوکشور متناسب باامکانات دو کشور نیست و تصمیم گرفتندکه کوششهائی‌برای افزایش و تنوع مبادلات تجاری وهمچنین ایجاد تعادل نسبی در این زمینه بعمل آورند.

دراجرای این توافق قرارشد که سازمانهای مربوط دو کشور فهرست کالاهای‌مورد علاقه خود را برای واردات و صادرات با یکدیگر مبادله نموده و قرار داد های مربوطه را برای خرید و فروش این کالا هادر کوتاه مدت وبلندمدت امضاء نمایند.براساس توافق های حاصله پیش بینی می شود که حجم مبادلات بازرگانی دو کشورظرف پنج سال آینده به حدود یک میلیارد دلار افزایش یابد.

شرکت حمل‌ونقل

در مورد تشکیل یک شرکت مشترک حمل و نقل موافقت شد که‌طرفین مذاکرات خودرا دراین زمینه و همچنین پیرامون سایر مسائل مربوط به حمل و نقل کالا بین‌دو کشور ادامه‌دهند.

همچنین در مورد همکاری های‌دوکشور درزمینه‌جهانگردی قرار شد که‌مذاکرات لازم بین دستگاه های مربوط دو کشور به‌منظور انعقاد یک موافقتنامه جهانگردی آغاز شود .

خانه‌های انصاف و شوراهای داوری سه میلیون و ٥٠٠ هزار پرونده را رسیدگی کردند

امروز وزارت دادگستری اعلام‌کردکه ٩١٣٢خانه انصاف که در ١٦٤٤٨ روستا فعالیت دارند تا آخر دی ماه‌امسال ٢ میلیون و ١٨٠ هزارو٩٥٣ پرونده رامورد رسیدگی قرار داده و مختومه کرده‌اند .

این‌آمارکه بمناسبت‌سالروز انقلاب شاه و ملت‌انتشار یافته حاکیست که در همین مدت ٢٥٢ شورای داوری موفق شده‌اند رسیدگی به یک‌میلیون و ٣٨٢ هزار و ٨٦٦ پرونده را که در شهر ها تشکیل شده به پایان رسانند .

میزان جرائمی که شوراهای داوری وصول کرده‌اند ٤٨٦ بیلیون و ٨٣ هزارو ٣٨٣ ریال بوده‌است .

۴ کوهنورد در توچال گم شدند

٤ جوان کوهنورد از روزجمعه گذشته تاکنون‌در ارتفاعات‌توچال گم شده‌اند .

خانواده کوهنوردان که از غیبت طولانی آنان ناراحت‌شدند ضمن‌تماس‌بافدراسیون‌کوهنوردی خبر گمشدن کوهنوردان را بفدراسیون دادند.

فدراسیون با اطلاع ازگمشدن کوهنوردان یک گروه نجات به ارتفاعات توچال‌اعزام کرد. گروه نجات دیگری‌نیزاز سوی‌دانشگاه تهران برای یافتن ٤ کوهنورد جوان صبح امروز بارتفاعات اعزام شد.

دو گروه امداد تا آخر وقت امروز هیچگونه اثری از کوهنوردان گمشده‌نیافتند .بهمین علت بعد ازظهر امروز اکیپ دیگری‌باهلیکوپتر بارتفاعات اعزام شد.

صبح امروز یک مقام آگاه در فدراسیون کوهنوردی به‌خبرنگار ما گفت که باتوجه به ریزش‌برف چندروزه‌اخیردر ارتفاعات‌احتمال میرود کوهنوردان اسیر بهمن شده وهمراه یکی از بهمن هابه قعر دره سقوط کرده باشند.

خبرنگار ما صبح امروز موفق شد اسامی٤ کوهنورد گمشده را بدست آورد. گمشدگان عبارتند از : محمود مقدم ـ منصور عاشوری‌ـ پرویز فریبرزی و مرتضی کارگزاران.

خانواده کوهنوردان گمشده اطلاع‌دادندکه‌کوهنوردان سحرگاه روز جمعه بقصد صعود بتوچال از طریق کلک چال خانه را ترک کرده‌اند.

دوره آموزشی مدیران عامل

دوره آموزشی مدیران عامل شرکت های تعاون مصرف کارگران امروز بوسیله امیرقاسم معینی‌وزیر کار گشایش یافت.

اطلاعات و نیازمندیهای فوری شما

نرخ مسکوکات

ربع پهلوی ٧٥٠ ریال . نیم پهلوی ١٤٥٠ ریال . یک پهلوی ٢٨٠٠ ریال . دو و نیم پهلوی ٧٠٠٠ ریال . پنج پهلوی ١٤ هزار ریال .

نرخ ارز

یک دلار آمریا ٦٩٫٤٠ ریال ـ یک لیره انگلیس ١٤٠٫٩٥ ریال ـ یک مارک آلمان غربی ٢٦٫٨٥ ریال ـ یک فرانک سوئیس ٢٦٫٨٥ ریال ـ یک فرانک فرانسه ١٥٫٥٥ ریال .

یکصدفرانک‌بلژیک ١٧٨٫٥٠ ریال ـ یکصدین‌ژاپن ٢٣٫١٠ ریال .

آسمان

هوای تهران کمی تا قسمتی ابری

هوای استانهای فارس ـ کرمان ـ شهرستانهای ساحلی خلیج‌فارس و استان خراسان نیمه ابری در بعضی ساعات تمام ابری همراه با بارندگی متناوب ـ هوای سواحل دریای مازندران کمی تاقسمتی ابری ـ هوای استانهای آذربایجان و کردستان قسمتی ابری در بعضی نقاط تمام‌ابری و در ارتفاعات همراه بارندگی هوای سایر نقاط کشورصاف گرمترین روز را در ٢٤ ساعت گذشته بم باحداکثر ٣٠درجه‌و سردترین شب را زنجان با حداقل ٦ درجه زیر صفر داشته‌اند.

حداکثر تهران ١٢ وحداقل صفر درجه بوده است.

تلفنهای ضروری

تصادفات‌راهنمائی‌و رانندگی ٣٣٣٣٣٣ ـ ٣٤٣٤٣٤ ـ ٣٥٣٥٣٥

ستادمبارزه‌باگرانفروشی: ٨٢٩٦١٣ و ٧ ـ ٨٢٢٠٦١

بیمه ایران (٢٤ ساعته) ٣٠٤٠٢٦

کمیته‌ملی حمایت‌از مصرف کننده:٨٥٤٧٤٧ و ٨٥٤٨٤٨ـ ٩٥٦٧٦٧

اطلاعات‌فرودگاه : ٤٣٠١٤

هواپیمائی ملی ٩١١٣١٥ ـ ٩١١٣١٤ ـ ٩١١٣١٣

هواپیمائی ملی پروازهای خروجی ٤٣٠١٣ ـ ٤٣٠١٤

آتش‌نشانی تهران ٤٤٤٤٤

آتش‌نشانی‌شمیران٢٧٧٧٧٢ ٢٧٧٧٧١

آمبولانس‌تهران: ٣٠٤٠٥٠ و ٣٩٣٦٦٦

مرکزاورژانس : ٦٦٩٩٩١ و ٦٦٩٩٢١

تالار نرخ:
سدراه گرانفروشان

با یک تلفن از آخرین نرخ‌ها آگاه شوید

کامپیوتر های تالار نرخ ، بزودی از آخرین نوسانات قیمت هـای بین‌المللی خبر میدهد

تهران با بازار های جهانی مستقیم مربوط شد

«تالار نرخ» عال کاهش یا افزایش نرخ کالاها را برای شما تشریح می‌کند

آخرین نوسانات جهانی قیمت دهها نوع کالا ، لحظه بلحظه از طریق خبرگزاری‌های معتبر جهان، به«تالار نرخ» وزارت بازرگانی مخابره میشود . هر بازرگان می‌تواند در این تالار از نرخ انواع و اقسام کالاها و نیز نوسان قیمت آنها در بازار های جهـانی آگاه شود و فعالیتهای بازرگانی خـود را براساس آخرین نرخها تنظیم کند .
گشایش «تالار نرخ» وزارت بازرگانی بی‌گمان گام تازه‌ای در راه افزایش تحرك اقتصاد کشور بشمار می‌آید. تالار نرخ که براساس آخرین روشهای علمی تاسیس شده، در آینده نزدیك به یك مرکز اقتصادی بزرك مبدل خواهد شد .

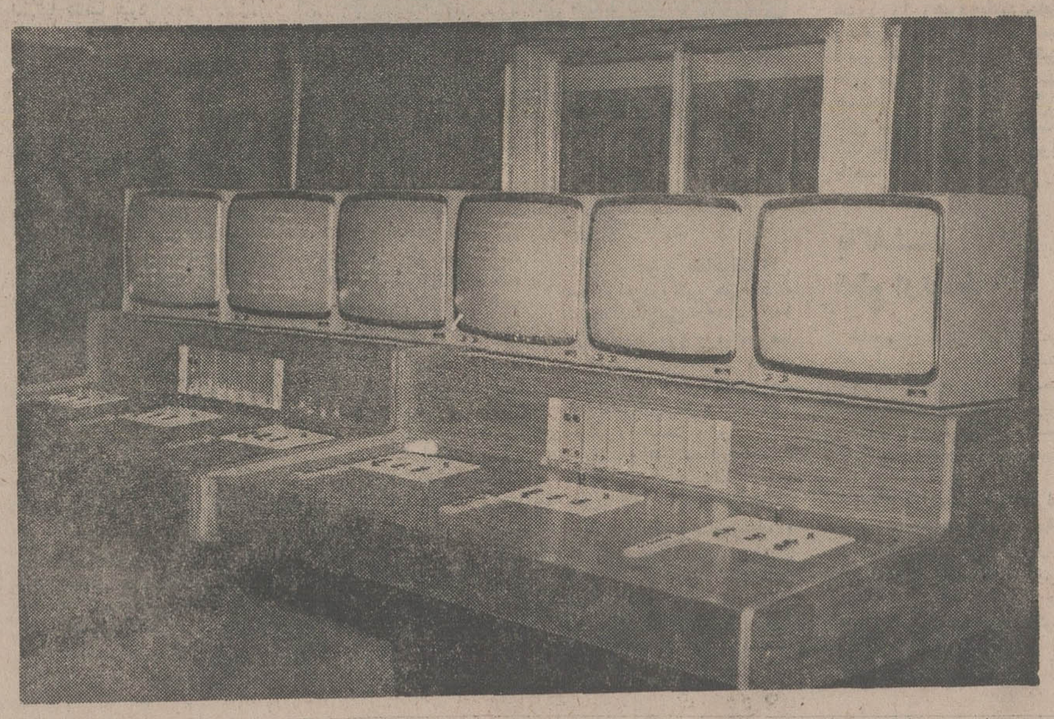

بررسی ریشه‌یی و تعیین دقیق نرخ کالاها ، براساس روشهای اقتصادی مطمئن ، از وظایف اصلی تالار نرخ است . در این تالار قیمت حقیقی کالا ، با توجه به‌هزینه های تولید و توزیع ، تعیین میشود . روی این اصل، برای همیشه از سودجویی هـای غیرمنطقی و بی‌مورد جلوگیری میتوان کرد . کارگزاران «تالار نرخ» براین عقیده‌اند که دریک جامعه پیشرفته ، روش های اقتصادی نیز باید دیگرگـون شود . در یک روش اقتصادی پیشرفته ، آگاهی از آخریـن نوسانات قیمت های جهانـی بصورت یک اصل اساسی ، باید مورد توجه قرار گیـرد . بررسی قیمت‌ها و عامل نوسانات آن ، نه تنها میتواند بـرای بخش دولتی در زمینه برنامـه ریزی های اقتصادی و مبارزه با تورم موثر باشد ، که بخش خصوصی نیز از این راه به بررسی و شناسایی عرضه و تقاضا خواهد پرداخت .

نحوه فعالیت

فعالیت « تالار نرخ » در ریشه‌کن ساختن گرانی وگران فروشی ـ آنهم بطریق علمی و دقیق ـ موثر است . در حال حـاضر در نوسانـات جهانی قیمت ۱۶۰ قلم کالای عمده و بیش از ۱۴۰ نـوع کالای جزئی بطور روزانه از طریق تلفن و تلویزیون مدار بسته ، در این تالار مستقیما در اختیار بازرگانان و عموم مردم قرار می‌گیرد .
با گسترش فعالیتهای «تالار نرخ » این تعداد تا یکهـزار نوع کالا افزایش خواهد یافت. ازآنجا که تعیین قیمت اجناس مصرفی ، با قیمت تمام شده کالا ، مخصوصا قیمت موارد اولیه ، ارتباط مستقیم دارد ، « تالار نرخ » با دریافت نرخ کالاهـا از طریـق خبرگزاری « رویتر » ، مرکز بررسی قیمتها را در جریان آخرین و تازه ترین نوسانات نرخ کالاها قرار می‌دهد . ایـن مرکز با دقت بیشتر ، قیمت ریشه‌یی کالاها را تعیین می‌کند و با استناد به آمار و ارقام، برای اطلاع عموم انتشار می‌دهد .

در ایجـاد « تالار نرخ » بـه دو هدف اصلی توجه شـده است :

۱ـ جمع‌آوری ، تنظیم و ارائه آمار و ارقام در زمینه نوسانات قیمت مواد اولیـه و در بازار های دنیا و بـازار کالاهای عمده صنعتی و کشاورزی داخلی .

۲ـ تجزیه و تحلیل عواملی که سبب بروز تغییرات میشوند.

این دو اصل ، در حقیقت، هسته مرکزی فعالیتهای تالار نرخ را تشکیل میدهد . برای تحقق یافتن این دو منظور ، فعالیتهای « تالار نرخ » در دو مرحله انجام می‌پذیرد :
نخست ، گرفتن نرخ بیش از سیصد قلم کالای عمـده و کم‌اهمیت‌تر که در آینده تـا یکهزار قلم افزایش می‌یابد ، و سپس تجزیـه و تحلیـل نوسانات مربوط به آن ازطرف کارشناسان تالار و مرکز بررسی قیمتها . در حال حاضر اخبار و نوسانات مربوط به‌قیمت مـواد اولیه ، تنها بوسیله امـواج رادیویی ، ازخبرگزاری «رویتر» به دست کارشناسان میرسد . بنا به گفته یکی ازمسئولان آگاه در تالار نرخ ، ظرف دو هفته آینده خبرگزاری آسوشیتدپرس نیز بوسیله اقمار مصنوعـی ، آخرین و تازه‌ترین اخبـار اقتصادی جهان را لحظه بـه لحظه به « تالار نرخ » تهران مخابره خواهد کرد .

با بکار افتادن دستگاه گیرنده خبرگزاری « آسوشیتدپرس » ، حتی اختلالات هوا از قبیل برف ـ طوفان و رعد وبرق مانع رسیدن قیمت کالاها به « تالار نرخ » نخواهد شد .

در این تالار برای رعـایت رفاه حال بازرگانان و سایـر علاقمندان برنامه‌ای تنظیم خواهد شد که طبق آن ساعت اعـلام نرخ هریک از کالاها بطـور وضوح مشخص شده است . این کار سبب می‌شود تـا بازرگانی که بفرض فقط مایل است نرخ شکر را بداننـد در همان ساعتی به تالار مراجعه کند که نرخ شکردرسطح جهانی در تالار اعلام می‌شود . بـه این ترتیب از اتلاف وقـت بازرگانان جلوگیری خواهدشد.

نرخهای جهانی برای شما ـ

دوربین های تلویزیونی مداربسته آخرین نوسانات درقیمت های جهانی انواع کالاها را برروی صفحه تلویزیونهـای « تـالار نرخ » فورا منعکس می‌کند . بازرگانان ، بدینسان از آخرین نرخهای جهانـی کالاها و نوسانات آن آگـاه می‌شوند . سرنوشت خریـد و فـروش کالاها بوسیله صفحه های همین تلویزیونها به اطلاع بازرگانان می‌رسد .

نرخ طلا و نقره

کالاهائی که در حال حاضر نرخ نوسانات آنها در تـالار نرخ تهران اعلام می‌شود ، بطور نمونه از میان چندهزار کالا انتخاب شده است . البتـه روی تجربیاتی که کارشناسـان این تالار در مرکز بررسی قیمت‌ها بدست آورده‌اند ، آگاهی از تغییر در قیمت یکدسته بخصوص ازکالاها برای بازرگانان ایرانی، اهمیتی بیشتر دارد . بااینحال بازرگانان میتوانند با مراجعـه به « تالار نرخ » و مشاهده صورت کالاها ، نظریات خود را بیرامون افزایش یا کاهش نرخ کالا های گوناگون اظهار کنند .

در اولین مرحله فعالیت این تالار ، یک نشریه هفتگی نیز تحت عنوان « نرخنامه» منتشر می‌شود . در این نشریه نـه تنها آخرین نوسانات جهانـی قیمت‌ها اعلام شده که عوامل بروز این تغییرات نیز مـورد بحث و بررسی قرار می‌گیرد . همچنین ، قیمت عرضه و تقاضای فلزات عمده نظیر مس، قلع ، طلا و نقره نیز که در «تالار نرخ» اعلام می‌شود در ایـن نشریه منعکس خواهد شد .

در اولین شماره نشریه ، علاوه برفعل و انفعالات بازار فلزات، قیمت عرضه و تقاضای بعضـی محصولات کشاورزی مانند غلات ، شکر ، قهوه ، کاکائو ، پنبه ، کائوچو و چند رقم کالای عمده دیگر هم بررسی شده است . در قسمت دیگری از همین نشریـه ، اثر نوسانات نـرخ فلزات عمـده برقیمت اتومبیل ، مورد تجزیه و تحلیل قرار گرفته است . بخش دیگری از نشریه هفتگی تالار نرخ ، به سلسله مقالاتـی برای تفسیر مسائل گوناگـون اقتصادی اختصـاص دارد .

بررسی وضع اقتصادی کشور آلمان غربی ، انگلستان، ایتالیا، ژاپن و آمریکا نیز در نخستین شمـاره نشریه « تالار نرخ » تشریح شده است. اقدام دیگر «تالار نرخ » ، محاسبه هفتگی قیمتها براساس شاخص جهانی مواد اولیه است . این شاخص در حـال حاضر برحسب لیره استرلینگ(پوند) و دلار آمریکا محاسبه شده وهرهفته ازسوی مجلـه (اکونومیست) لنـدن انتشار می‌یابد .

بقیه درصفحه ۱۱۲

آخرین نرخها ـ

آخرین نرخهائی که توسط خبرگزاریها به « تالار نرخ » مخابرمی‌شود ، برروی تابلو های متعدد نقش می‌بندد . این تابلو شماره « ۹ » تـالار نرخ است . قیمت تحویلهای مختلف الیاف عمده برروی این تابلـو مشخص شده است . هرلحظه ممکن است نرخ یکی از این کالاها در بازار هـای جهان تغییر کند که بلافاصلـه روی تابلو منعکس می‌شود .

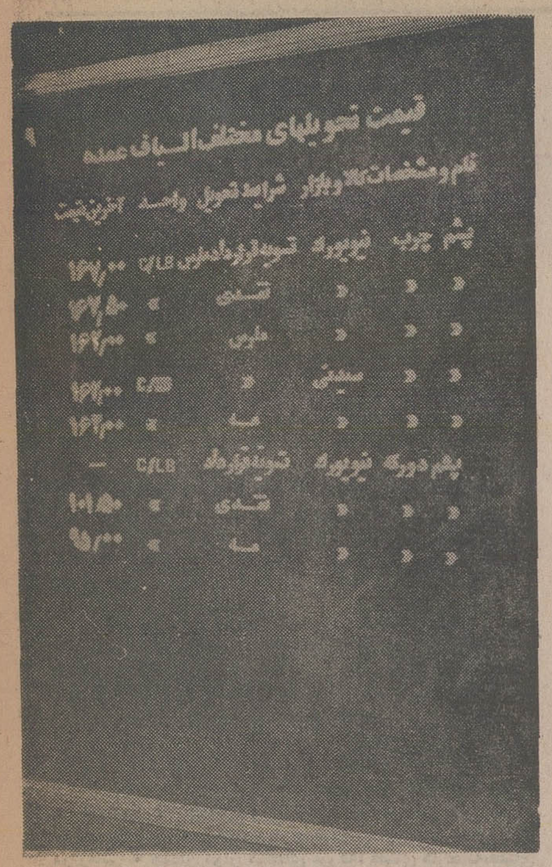

برای صاحب خانه شدن

شما کدام راه را انتخاب میکنید؟

۶ برنامه جدید پس انداز مسکن بانك رهنی ایران

برای دریافت تا ۷،۵۰۰۰۰۰ ریال وام

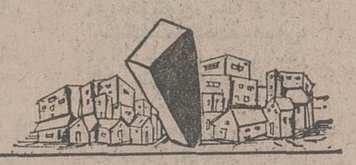
با ۶ ماه پس انداز
یک برابر متوسط موجودی


۱۲ ماه
دو برابر متوسط موجودی


۱۸ ماه
سه برابر متوسط موجودی


۲۴ ماه
چهار برابر متوسط موجودی


۳۰ ماه
پنج برابر متوسط موجودی

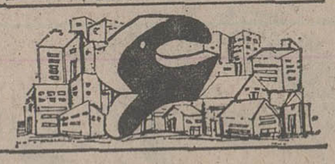
۳۶ ماه
شش برابر متوسط موجودی

با کمترین بهره وطولانی ترین مدت بازپرداخت تا ۲۰ سال

پس انداز مسکن بانك رهنی ایران
آسانترین راه برای صاحب خانه شدن شما

بانك رهنی ایران
بانك رهنی ایران، بانك مسکن شما

مرکز مطالعات مدیریت ایران
IRAN CENTER FOR MANAGEMENT STUDIES
Established in Cooperation with the HARVARD BUSINESS SCHOOL
MASTER OF BUSINESS ADMINISTRATION PROGRAM

GRADUATE MANAGEMENT ADMISSION TEST
OPEN-DAY VISIT TO ICMS
Bahman 11, 1354 (January 31, 1976)

Iran Center for Management Studies invites applications to its 5th 11-month residential Master of Business Administration (MBA) Program starting Shahrivar 1355 (September 1976). To receive application material one should:

Send his name, address and a bank receipt of Rls. 1000 deposited at any branch of Bank Melli, Account No. 78805 (Central Branch) to ICMS P.O. Box 11-1573 Tehran Iran, complete and return these before Farvardin 26, 1355.

ADMISSIONS REQUIREMENTS:
a) Bachelor's degree in any field; b) English fluency; c) military exemption or eligibility for student deferment; and d) the Graduate Management Admission Test (GMAT) which is administered by the Educational Testing Service (ETS), New Jersey, U.S.A. on the following two dates:

1st GMAT: Saturday, Bahman 11, 1354 (January 31, 1976), 8:00 a.m. at ICMS
Walk-in Registration for this test is on Tuesday, Bahman 7, 1354 (January 27, 1976) 9:00-16:00 at ICMS, Vanak Parkway, Markaz Modiriat Ave. Candidates must bring a bank receipt of Rls. 1600 ($22.50) deposited in the above mentioned account. Walk-in Registration after Bahman 7 and on the test day is possible if there are extra test materials available.

2nd GMAT: Friday, Farvardin 20, 1355 (April 9, 1976), 8:00 a.m. at ICMS.
Candidates must register directly with ETS before Bahman 21, 1354 and pay $12.50. The GMAT Registration Forms are available at ICMS.

AN OPEN-DAY ON BAHMAN 11, 1354 HAS BEEN ARRANGED FOR INTERESTED CANDIDATES TO COME AND VISIT THE ICMS CAMPUS, MEET THE FACULTY AND THE CURRENT MBA STUDENTS FROM 1:00 - 3:00 p.m. LUNCH IS AVAILABLE.

For further information please call 685001 from 8:00-12:00 and 13:00-16:00.

مقالات سیاسی

سرمقاله

روز انقلاب

فردا ـ ششم بهمن ـ ایرانیان سالروز انقلاب ششم بهمن را جشن میگیرند .
سیزده سال پیش ، در چنین روزی ، منشور انقلاب بزرگ اجتماعی کشور که از طرف شاهنشاه در معرض آراء عمومی قرار گرفته بود مورد تایید ملت ایران قرار گرفت و بدینسان سنگ بنای تحولی که میبایستی در کالبد جامعه‌کهنسال ما روحی تازه بدمد ، استوار گشت .

میلیونها ایرانی که در ششم بهمن ۱۳۴۱ به‌صلای انقلاب پاسخ مثبت دادند ، درحقیقت وفاداری اکثریت قریب باتفاق‌ملت ایران را به آرمان بزرگ رهبر مملکت منعکس ساختند . رهبری که تصمیم داشت همراه با ملت خود اساس مناسبات‌غیر عادلانه اجتماعی را برافکند و همه سدهایی را که تا آن روز دربرابر توده‌های زحمتکش مردم ، بویژه کارگران‌و کشاورزان ،وجود داشت و آنها را به تحمل زندگانی اسارت‌بار قرون وسطائی مجبور میکرد، درهم بشکند

انقلاب شاه و مردم ، در بهمن‌ماه ۱۳۴۱ با شش اصل آغاز شد و این اصول درحالی که گشاینده دروازه‌های یک زندگی متفاوت به‌روی زحمتکش‌ترین و محروم‌ترین قشرهای مردم ، یعنی گروه کشاورز و کارگر بود ، رنگ رخ جامعه ایرانی را بالمره عوض کرد . اصلاحات ارضی ـ اصل اول انقلاب شاه و مردم ـ تنها متضمن دگرگونی روابط مالک و زارع و انتقال زمین از «ارباب» به «رعیت» نبود . این ناقوسی بود که پایان یک دوره دراز مدت تاریخی و آغاز یک عصرتازه را در ایران اعلام میکرد و از تحول همه‌جانبه‌یی نوید میداد. از تحولی که دامنه آن آرام آرام گسترش می‌یافت . تحولی که در زمانی نه چندان دراز ، فضای مزرعه، فضای کارخانه،فضای مدرسه ، فضای روستا ، فضای شهر ، فضای زندگی اجتماعی و اقتصادی و حتی محیط زندگی سیاسی را در کشور فرا میگرفت و نظم انقلابی را جایگزین روابط ناهنجار و روش‌های فرسوده میساخت .

در زمستان ۱۳۴۱ باوجود آنکه جامعه ایرانی دستخوش هیجان و شور ناشی از اعلام اصول انقلاب بود ، احساس اضطرابی نیز خواه ناخواه بر دلها چنگ میزد و سئوالات دلهره‌آوری را بنهان و آشکار ـ در ذهن مردم طرح میکرد : آیا این کار بزرگ ، بهمین سهولت که آغاز شده است به‌انجام خواهد رسید ؟ آیا مقاومت عناصر ضد انقلاب که منافع بیشمارشان در همه زمینه‌هاقربانی‌تحول‌خواهد شد،دشواریهای بزرگ در راه انقلاب به‌وجود نخواهد آورد ؟ آیامحیط روستاها و کارگاهها عرصه تحریکات وتشنجات واقع‌نمیشود؟ آیا به رشد طبیعی کشاورزی و صنایع نوپای کشور لطمه نخواهد رسید ؟ آیا راه یافتن دهقانان و کارگران فاقد رشد و تجربه در ارکان قانونگذاری و کریدورها و سالن‌هایی که تاکنون در انحصار طبقات ممتاز بوده است ، نظم اداری و سیاسی مملکت را مختل نخواهد کرد ؟ آیا .. و آیا ...

اما با هر قدمی که بجلو برداشتیم، این دلهره‌ها رابشت‌سر گذاشتیم و هر روز شاهد پیروزی جدیدی بودیم . انقلاب راه خود را میگشود و هر مانعی را که پیش‌پای خودمی‌یافت درهم خرد میکرد . در سال‌های بعد ، دیگر سخن از اصول ششگانه نبود. پیشرفت سریع اجتماعی و اقتصادی و دگرگونیهای عظیمی که در سایه انقلاب شاه و ملت فراهم آمده بود ،ترتیبات تازه‌یی را اقتضا میکرد و بتشخیص رهبر انقلاب ، این‌ترتیبات در قالب اصول جدید بر منشور انقلاب اضافه‌میشد تا امروز که در سیزدهمین سالروز انقلاب ، از اصول چهاردگانه انقلاب سخن میگوئیم و پیروزیهای خیره کننده‌یی هرکدام ازین‌اصول، در یکی از زمینه‌های مختلف اداری و آموزشی و بهداشتی و بالاتر از همه استقرار عدالت اجتماعی برای ایران و ایرانیان به ارمغان آورده است .

تفسیر سیاسی

توافق امریکا وشوروی درباره سالت

محافل رسمی شوروی در پایان دیدار سه روزه هنری کی‌سینجر از مسکو اظهار عقیده کردند مذاکرات وزیر امور خارجه آمریکا با دبیر کل حزب کمونیست شوروی در باره محدود کردن‌سلاحهای استراتژیکی (سالت) آنقدر پیشرفت کرده است که لئونید برژنف میتواند برای امضای دومین مرحله قرارداد به آمریکا سفر کند.

کنفرانس عالی دبیر کل حزب کمونیست شوروی و رئیس جمهوری آمریکا باحتمال زیاد در بهار آینده درواشنگتن تشکیل خواهد شد . بعقیده ناظران سیاسی مسکو روش‌کرملین در باره مساله سالت عامل مهمی در توافق برژنف و کیسینجر بود .

مسکو و واشنگتن هر دو معتقد بودند که اکنون‌هنگام آن رسیده است مذاکرات طولانی «سالت» به نتیجه برسد و یابطور کلی دو کشور از امضای قرارداد محدود کردن سلاح های استراتژیکی چشم بپوشند .

در این شرایط مسکو و واشنگتن مجبور بودند متقابلا امتیازاتی بیکدیگر بدهند . مساله آنگولا که از نظر محافل سیاسی و مطبوعات آمریکا ممکن بود مذاکرات سالت را با بن‌بست روبرو سازدمانع توافق کیسینجر و برژنف نشد زیرا رهبران کرملین عقیده داشتند که آنگولا یک «مساله ساختگی» است و نباید در مذاکرات سالت دخالت داشته باشد . از این رو کی‌سینجر نتوانست از «کارت» آنگولا بعنوان یک اتو در مذاکرات مربوط‌به‌محدود کردن سلاحهای استراتژیکی استفاده کند .

دولت شوروی بار دیگر تاکید کرد که به درخواست یک کشور حاکم (جمهوری خلق آنگولا) بیاری آن شتافته است و هیچ عاملی نه مداخله آفریقای جنوبی نه مداخله احتمالی آمریکا علیه آنگولا و نه مذاکرات سالت نمیتواند مسکو را از ادامه کمک به جمهوری آنگولا بازدارد .

کی‌سینجر نیز در وضعی نبود که بتواند نظر شوروی را ردکند و از این رو مذاکرات سه روزه با موفقیت پایان یافت.

تا چند روز دیگر در واشنگتن ، مسکو وژنو گفتگوهایی برای تعیین جزئیات‌قراردادی که برژنف و کی‌سینجر در باره آن بتوافق رسیده‌اند آغاز خواهدشدمسائل جزئی که نمایندگان سیاسی وکارشناسان فنی نتوانند در باره آن بتوافق برسند . در کنفرانس عالی فورد برژنف که باحتمال زیاد در ماه آوریل تشکیل میشود حل خواهد شد .

محافل سیاسی مسکو ضمناًفاش‌کردند که برخلاف‌مذاکرات گذشته در دیدار سه روزه اخیر کی‌سینجر در شوروی‌هیچگونه مذاکرات خصوصی بین رئیس دیپلماسی آمریکا و دبیر کل حزب کمونیست شوروی انجام نشد . گرومیکو وزیر امور خارجه شوروی در کلیه جلسات شرکت داشت زیرا از نظر رهبران کرملین ، کی‌سینجر دیگر قدرت و اختیارات سابق را ندارد. او دیگر «جادوگر» سیاسی نیست بلکه یک وزیر ساده آمریکا است که بدون اجازه کنگره و پنتاگون نمیتواند کاری انجام دهد .

هنوز از امتیازاتی که شوروی و آمریکا متقابلا بیکدیگر داده‌اند اطلاعاتی در دست نیست . مذاکرات اخیرکی‌سینجر با رهبران کرملین در محیط کاملا سری که تاکنون سابقه نداشته انجام شد . اما در هرحال امتیازاتی که واشنگتن و مسکو بیکدیگر داده‌اند آنقدر مهم است که موانع موجود در راه دیدار لئونید برژنف از واشنگتن را از میان برده است .

در این دیدار دومین مرحله قرارداد سالت امضاء خواهد شد نخستین مرحله قرارداد سال گذشته در «ولادی وستوک» امضاء شد .

با این حال باعتقاد ناظران مداخله شوروی و کوبا در آنگولا جنبه منفی مذاکرات کی‌سینجر با رهبران کرملین است، وزیر امور خارجه آمریکا در بازگشت از مسکو نگرانی خود را درباره اوضاع آنگولا با متحدان آمریکا در اتحادیه آتلانتیک شمالی در میان گذاشت و همین مساله ممکن است مانع جدیدی در راه دیدار برژنف از ایالات متحده بوجود بیاورد .

آسوشیتدپرس

اسپانیا: سیاست بازی خیابانی ممنوع است



خوان کارلوس : تغییر وتحول کنترل شده .

مقامات اسپانیایی میگویند که حکومت جدید مادرید- افق سیاسی کشور را باز خواهد کرد ولی اینکار را ازطریق گسیختن سریع‌و ناگهانی تمام پیوند هایش باگذشته ومجاز شمردن برگذاری تظاهرات درخیابانها انجام نخواهد داد . یکی از صاحب‌منصبان عالیمقام دولتی در مادرید اخیرا گفته است که درزمان حاضر آنچه که بیش‌از هرچیز برای اسپانیا اهمیت دارد حفظ واعمال کردن قدرت دولت است . این است آن چیزی‌که طبق داوری‌ها انتظار و توقع اکثریت مردم اسپانیا ویا به‌عبارت بهتر اکثریت بزرگ « صامت » اسپانیایی ها را تشکیل میدهد .

شبح‌تجارب کشور همسایه پرتغال باتظاهرات عظیم خیابانی آن وباهرج و مرج وبی نظمی و زیانهایی که این تجارب براقتصاد پرتغال وارد کرده‌اند همچون کابوسی وحشتناک سایه خود را برفضای ذهنی وافکار مردانی که اداره امور مملکت تحت رژیم‌جدید خوان‌کارلوس اول پادشاه اسپانیا بر عهده آنان گذاشته شده است سنگینی میکند.

مشی اساسی سیاستی که‌این دولت اعمال‌میکند عبارت ازوفادار ماندن‌بدون وقفه به این اصل‌است که جریان تحولاتی که دراسپانیا روی خواهد داد هرگز از دست دولت و ازکنترل آن خارج نشود. مفهوم ضمنی چنین سیاستی بدین معنی است که در اسپانیای امروز جایی برای سیاست‌بازیهای‌خیابانی وباصطلاح تعیین شدن مسیر و سرنوشت سیاست کشوردرخیابانها وجود ندارد.

پیامی که در این سخنان نهفته است هفته گذشته هنگامی‌بروشنی خودنمایی کرد که بدستور دولت هزاران نفر ازکوماندوهای پلیس به خیابانهای مادرید فرستاده‌شدند تا از نخستین تلاش چپ‌گرایان مخالف دولت برای‌قدرت‌نمایی های خیابانی جلوگیری کنند .

تظاهراتی که به‌آن اشاره شد به تحریک‌ورهبری حزب‌کمونیست غیرقانونی و معدودی دیگر از احزاب وگروههای میانه‌رو متمایل به چپ‌برپا گردید که دولت‌اسپانیا احتمالا در آینده برای قانونی شناختن فعالیت آنها اقدام خواهد کرد. درآن تظاهرات قرار بود که افزایش آزادیهای سیاسی در اسپانیا تقاضا شود

آزادی تظاهرات

منابع رسمی در مادرید در محافل خصوصی میگویند که علی‌الاصول بافکر آزاد بودن اعتراضات عمومی مخالفتی ندارند اما اخیرا شرایط زمانی اعطای این‌نوع آزادی به مردم اسپانیا و احزاب آن هنوز درحدود دوسال زود است. بدون شک بادرنظر گرفتن چنین منطقی بود که‌پاسبان های مادرید وقتی‌که‌برای‌پراکندن و سرکوبی تظاهرات هفته گذشته دخالت کردند چوب های قانون (باتون) وگاز اشک‌آور برضد افرادی که قصدبرپاکردن‌تظاهرات داشتند بکار بردند و حتی‌بعضی از عابران را نیز کتک زدند .

صحنه‌هایی که درآن روز بچشم خورد یادآور روزهای آکنده از خشونت و سختگیری دوران‌فرمانروایی ژنرال‌فرانکو بود که بهیچ قیمت اجازه‌برپا شدن‌هیچ‌نوع‌تظاهرات اعتراض فرانکو درواقع‌مظهرتمام‌عیاریک آمیز خیابانی رانمی داد.دولت رژیم دست راستی افراطی و کاملا انعطاف ناپذیر بود که تاب تحمل واغماض هیچ نوع مخالفتی رابا رژیم خودنداشت وبه همین سبب تا روزی که جان سپرد تمام انواع فعالیت های سیاسی در اسپانیا قدغن بود.

اما علیرغم قدرت نمایی فراوان‌دولت در جریان‌سرکوب کردن تظاهرات هفته گذشته درمادرید و با اینکه دولت اسپانیانشان‌داد که مصمم است چنین رفتار سختگیرانه‌ای را درآینده نیز هر وقت که ضروری باشد تکرار کند بازهم تظاهرات و طرزرفتاردولت و پلیس‌درروزهای‌حکومت‌فرانکو بچشم خورد که گرچه اندک بود امابهرحال نمی توانست قابل انکار باشد.

از مجموع تظاهرکنندگان ضد دولتی‌دروقایع هفته‌گذشته که تعدادشان‌بین ۵۰۰ تا ۱۰۰ نفر برآورد بود و مخصوصا از هزاران نفری که در جریان آن تظاهرات سعی داشتندخود رابه محل‌کار «کارلوس‌آریاس» ناوارو» نخست وزیر اسپانیا برسانند واعتراضهای خود را به‌آگاهی وی برسانند پلیس مادرید تنها ۱۶نفر را بازداشت کرد و از این عده‌نیزفقط ۷ نفر تحت پیگرد جزایی قرار گرفتند. اگر در روزهای‌سلطه فرانکو چنین تظاهراتی برپامی گردید کاروان‌بزرگی‌از اتومبیل های پلیس از استیشن ها وکامیونها بوسیله ماموران پلیس از انبوه تظاهرکنندگان بازداشت شده‌انباشته میشدند.

شهربانی اسپانیا که زیرنظر «مانوئل فراکاس» وزیر کشور کارمیکند‌بطورضمنی اطلاع‌داده است که برپاشدن تظاهراتی را که دربرابر کارخانه وصرفا بدلایل‌کارگری و صنفی‌برپا شود اغماض خواهد کرد و آن راه مجاز خواهد شمرد باوجود این نمیتوان فراموش کرد که اتحادیه های کارگری کمونیست غیرقانونی این‌کشور اسپانیا درکنترل ورهبری‌حزب قرار دارند واین اتحادیه ها بنوبه خود بسیاری ازکارگران کشور را رهبری‌میکنند.جنین وضعی موجب میشود که‌تمیز دادن تظاهراتی‌که دارای‌انگیزه های صرفا کارگری وصنفی هستند باتظاهراتی که انگیزه های سیاسی باعث برپاشدن آنها میگرددفوق العاده دشوار باشد.

باگذشته قطع ارتباط

بادرپیش بودن اصلاحاتی که قرار است در قانون‌اساسی صورت گیرد و بارفراندمی که درتابستان آینده برپا خواهد شد تا پارلمان دست راستی افراطی اسپانیا جهره متعادل‌تری‌پیدا کنددولت مادرید معتقد است که قصدش برای عملی کردن این تدابیر و اصلاحات به خودی خود جوابگوی توقعاتی است‌که در اسپانیای امروزبرای دگرگون ساختن وضع‌سیاسی‌کشور از مجرای درست و عقلائی آن وجود دارد . اما عقیده‌ای که محافل چپ اسپانیا دارند با آنچه که دولت اسپانیا ادعا میکند فرق دارد .

چپهای اسپانیایی میخواهند که مردم این کشور هنگامی که در رفراندم‌آینده شرکت‌خواهند کرد رای دهند که رژیم جدید مادرید نیز بعنوان آلت دست نشانده و میراثی که ازفرانکو باقی مانده است طرد شود .

در سال جاری‌قرار است‌بیش از ۷۰۰ فقره از قرارداد های دسته جمعی کارگران مجددا مورد مذاکره قرار گیرد و تجدید شود.در چنین‌شرایطی نیرو های چپ اسپانیا عملا مدتی است که ابتکار عمل را بدست گرفته‌اند و میکوشندکه حداکثر امتیازات را از جنبه های سیاسی‌و اقتصادی‌بدست آورند و بهمین دلیل کار ـ فرمایان تاکید میکنند که دولت اسپانیا باید در برابر توقعات اتحادیه های‌چپ گرای‌کارگری روشی محکم ونزلزل ناپذیر در پیش گیرد .

دولت مادرید‌برای آنکه‌همین عقیده را به کرسی بنشاندعلنا اعلام کرده است که هفته‌های اخیر آشوب های کارگری و تظاهراتی که از شروع سال جاری تاکنون‌باعث‌تزلزل‌اقتصاد کشور گردید وقسمتی از یک توطئه کمونیستی است‌ودولت این توطئه را نوعی‌خرابکاری تلقی میکند .

خواستار آنند که تمام پیوند های کشور با عصر فرانکو و موسسات سیاسی و اجتماعی که‌دردوران وی بوجودآمدند بیکباره قطع شود ، اما یک سخنگوی‌دولتی‌آشکارا جواب داده است که «ماقصد بریدن با گذشته را نداریم» .

قسمتی از ضدیتی که در اسپانیای بعد از فرانکو علیه کمونیسم ابراز میشود زائیده بدگمانی اصیل و ریشه‌داری است که از دهها‌سال‌قبل‌نسبت به حزب کمونیست این کشور و رهبران آن و نسبت بنام کمونیسم جهانی در اسپانیا وجود داشته وناحدودزیادی یادگار جنگ داخلی اسپانیا است .

معهذا رفتار احتیاط آمیز دولت کنونی مادرید دلیل مهم دیگری نیز دارد که عبارت از نفوذ وقدرت فراوانی است که هنوز هم برای دستراسی های افراطی عصر فرانکو در دستگاه دولت و خصوصا ارتش وجود دارد .

حزب کمونیست‌اسپانیا ممکن است تا چندین سال دیگر هم نتواند به یک حزب قانونی تبدیل شود ، در واقع سه‌نسل از مردم اسپانیا که تعدادشان ۳۵ میلیون نفر است باوحشت از کمونیسم‌بدنیا آمده وزندگی کرده‌اند . علاوه بر این‌تجارب پرتغالیها با کمونیسم‌که پس از انقلاب آوریل ۱۹۷۴ آغازشده و کمتر از دو سال از آن تاریخ سپری میشود نیز تاثیر فراوانی برافکار مردم اسپانیا گذاشته است .

یک مقام اسپانیایی اخیراگفته است که ما آماده‌ایم که باب مذاکره نوینی را بر اساس شرط قبلی احترام به قانون و نظم بگشائیم ولی حاضر نیستیم اجازه‌دهیم‌که سرنوشت آینده اسپانیا در خیابان ها تعیین شود .

بازداشت کاروالیو، آخرین ضربه بر کمونیستها

ژنرال اتللودوکاروالیو- مردی که سازمان دهنده جنبه نظامی انقلاب ۲۵ آوریل ۱۹۷۴پرتغال بودزمانی « بازوی مسلح » انقلاب شناخته میشد امروز در پشت میله های زندان بسر میبرد واین یک سمبول است : سمبول گسیخته شدن شیرازه چیزی که در گذشته آن را پیوند وارتباط میان ملت ونیرو های مسلح پرتغال - بخاطر پیروزی سوسیالیسم اساسی سرداران نظامی لیسبن مینامیدند .بدیهی است که چنین اطلاقی‌غیرموجه نبود اما خطای فاحشی که عوامل چنان‌پیوندی مرتکب‌شدند عبارت از این بود که رسالت آنان بیش از حد افراطی وقابل اشتعال باقی ماند .

ولی قصورها و کاستی های نیرویی که هنوزهم تحت عنوان « جناح چپ نظامیان » پرتغال شهرت دارد علایم و جرثومه هایی داشته است که جایشان را باید در تشکیل‌کابینه « پینهرودوآزمودو » در سپتامبر ۱۹۷۵ ودر بطن وقایعی که بروی کارآمدن آن دولت منجر شدند جستجو کرد. آن‌نشانه‌ها را وقایع دیگری که بعدا در ۲۵ نوامبر سال گذشته روی دادند بیش ازپیش نیرومندتر کردند.

ژنرال «اتللودوکاروالیو» حتی برای خود کمونیستها که بهر تقدیروی را تاساعت سقوطش حمایت کردند نیز تبدیل به شخصیت مزاحمی شده بودکه در دورنمای سرنوشت وی از همان زمان هیچ نوع علایم دلگرم‌کننده‌ای برای‌کمونیستهای پرتغالی بچشم نمی خورد .

بازداشت فرمانده سابق تشکیلات بیشین نیروی امنیت داخلی پرتغال (کوپکون) در عین‌حال طلایه شومی است و این حداقل چیزی است که میتوان درباره‌اش گفت : آیا اهمیت این نکته عبرت‌انگیز را میتوان دست کم گرفت که‌اعلام جرم شورای انقلاب علیه‌فرمانده سابق کوپکون درغیاب سرگرد ملوآنتونس وزیر خارجه پرتغال که از کشور های اروپای شرقی دیدن میکرد انتشار یافته است؟ و آیا سندی که حاوی این اعلام جرم است مواضع حزب کمونیست پرتغال را نیز در معرض تهدید قرار نداده است؟ (سندی که از طرف شورای انقلاب منتشر شده حاکی است که یکی از شخصیتهای برجسته حزب کمونیست در روزی که شورش چتربازان‌دست‌چپی به‌اوج خود رسیده بود به مقر «کوپکون» رفته و در آن‌تشکیلات که‌تحت‌فرماندهی ژنرال کاروالیو قرارداشت گفتگوهای مشکوکی انجام داده است).

سرگرد ملوآنتونس از فردای ۲۶ نوامبر ۱۹۷۵ کوشید تا ثابت کند که کمونیستها در برپاکردن شورش‌کودتا مانندچتربازان دست‌چپی نقش بسیارناچیز و قابل اغماض داشته‌اند ، و بدون شک قصد وی این بود که اجازه ندهد تا کمونیستها را از کابینه ائتلافی طرد کنند . درواقع آرزوی بزرگتر وزیر خارجه کنونی پرتغال بعنوان سردمدار گروه معروف «۹ نفران» این بود که با ابقای حزب کمونیست در کابینه ائتلافی چهره دولت‌موجود را بعنوان کابینه‌ای‌میانه‌رو و متکی بر مشارکت‌احزاب کثیرالعده در دولت نجات دهد. طبیعی است که حزب کمونیست هم کوششی‌برای تباه کردن کوششهای وزیر خارجه بخرج نداد و برای مدتی در برابر وسوسه پیروی کردن از گزارشهای افراطی و آشتی‌ناپذیری اجتناب ورزید زیرا رهبران کمونیستها آگاه بودند که حضور سرگرد آنتونس در پست وزارت‌خارجه آخرین تکیه‌گاهی است که برای احزاب‌چپ در ارتش وجود دارد .

باین ترتیب سند منتشر شده ازطرف شورای انقلاب به منزله بمبی ساعتی است که‌ظاهرا قراراست بزرگترین قربانی انفجار آن سرگرد آنتونس باشد. این نکته‌را اتهامات غیرمستقیمی که بر ضدکمونیستهای پرتغالی در اعلام جرم علیه کاروالیو عنوان شده است توضیح میدهد. دیگر برای محافلی که تاکنون راه‌درازی بسوی هدف‌اخراج‌کردن کمونیستها ازدولت طی کرده‌اند هیچ ابهامی باقی نمانده است که سرگرد آنتونس مدافع کمونیستها در دولت وحتی در شورای انقلاب است بنابراین طبیعی است اگر انتظار داشته باشیم که بزودی صحنه سیاست لیسبن شاهدتعرض نیروهای دست‌راستی علیه‌رهبر گروه ۹نفران شود آسیب‌پذیری او در برابر چنین تعرضی بسیار قابل‌انتظاراست چون انزوای‌روزافزون‌وی‌حقیقتی نیست که افرادی نظیر رهبران حزب دست راستی دمکراتهای خلق پرتغال و هم پیمان‌های آنان در ارتش پرتغال آنرا فراموش کرده باشند.

لوموند



چتربازان دست‌چپی‌بخاطر شکست کودتای خود در آغوش هم گریه میکنند . اکنون ژنرال کاروالیو به اتهام مشارکت در این کودتا دستگیر شده است .

لبنان: آیا دشمنی ها فراموش میشود



آیا مسلمانها و مسیحیان بعد از ۹ ماه نبرد های خونین و دیدن صحنه هائی نظیر آنچه در عکس دیده میشود اکنون میتوانند دوستی و برادری را جانشین جنگ و برادرکشی کنند ؟

موقعیکه مداخله کمونیستها در جنگ لبنان فاش‌شد، رهبران مسلمان سخت برآشفته و بعضی از پیشوایان مذهبی در مساجد بهچنین رفتاری حمله کردند و بدنبال آن مناقشات کلامی شدیدی میان صائب‌سلام‌از یکطرف و رهبران کمونیست در لبنان ازطرف دیگر برپاشد که طی آن طرفین شدید ترین اتهام ها را بهمدیگر نسبت دادند

این مبارزه به خروج کمونیستها از مدارس منتهی شد. البته فقط تنهاکمونیسم نیست که امروزه در اوضاع لبنان دخالت میکند، بلکه دستهای زیادی در این ماجرا نقش ایفا میکنند. تا جائیکه میتوان گفت آنچه امروز در سرزمین لبنان جریان‌دارد، عبارت است از آشوب‌و بلوائی که نه‌اول دارد و نه آخر .

بااینوصف هیچیک از مسئولان لبنان جرات نکردند که ماهیت دستهائی را که در سرنوشت لبنان بازی مینمایند افشاکنند بااینکه بخوبی میدانستند که چه دستهائی درپس پرده است .

تااینکه برای اولین بار و پس از گذشت هشت ماه از آغاز جنگ نام یکی از دستهائی که‌به آتش بحران لبنان دامن میزند برملا گردید.

درحدود یکماه قبل سلیمان فرنجیه رئیس جمهور لبنان بیانیه‌ای انتشار دادو طی آن کمونیسم بین‌المللی را متهم ساخت که اوضاع لبنان را بهم ریخته است وی افزود که کمونیسم قصد دارد از لبنان بساز سرنگون کردن رژیم آن پایگاهی برای خود بسازد تا از آن طریق بال‌های خود را بروی سایر مناطق عربی‌بگستراند.

مطبوعات طرفدار کمونیسم از این بیانیه سخت برآشفتند وتهدیدکردندکه لبنان دچار ویرانی و خرابی میشود ، مثل این است که هنوز این کشور دچار ویرانی نگشته است . ناگفته نماند که مطبوعات یاد شده نقش عمده‌ای درروبداد هاو آشوب لبنان داشتند زیرا مطبوعات مزبور از مدتها قبل مردم را تحریک و اختلافات مذهبی را برمیانگیختند .

چندی‌قبل باقی‌الدین‌الصلح که نخست وزیر بود دراین باره گفتگوئی شد وصلح یادآور شد :

ـ چه کنیم... قانون مطبوعات لبنان نمیتواند اقدامی علیه آنها بعمل آورد ، بااینوصف مردم لبنان میدانند کهمطبوعات مزبور، مطبوعاتی هستند خارجی که توسط لبنانی ها منتشر میشوند .

پرسشی که اینک در لبنان مطرح‌می‌باشد این‌است که حوادث لبنان چگونه خاتمه خواهد یافت و آینده لبنان چه خواهد بود ؟

این پرسش همه مردم را حیران‌کرده است ، و اولین کسی که آنهارا‌حیران ساخته خود لبنانیها هستندزیرا دل‌مردم پر از کینه و نفرت شده است ، شما اینک هیچ محله و کوچه‌ای را پیدا نمیکنید که حداقل یکی از افراد آن کشته نشده باشد ... همه دچارخسارت و آسیب شده‌اند .. همه افراد سلاح بدست گرفته و در کارپردن آن‌تخصص دارند . . . حس انتقامجویی در هر فردی که یکی‌ازبستگان خود را از دست داده و یا خانه و محل کارش آسیب دیده زیانه میکشد .

با اینوصف عده‌ای‌میگویند ،همینکه حوادث لبنان پایان پذیرد،همه لبنانیها، همه چیز را فراموش میکنند و مجددا برادری و اخوت بر قرار میگردد .

در هر حال هربار که خبر ازبرقراری آتش‌بس میان اطراف‌درگیردر مناقشات لبنان مطرح میشود ، هیچکس به این آتش‌بس امید ندارد زیرا تیراندازی و زد و خورد اگر در همه مناطق متوقف شود در محله «عین‌الرمانه» و محله «الشیاح» متوقف نمیگردد .

این موضوع تازگی ندارد زیرا از پنج ماه قبل تاکنون در آغاز هر ماه خبر از آرامش نسبی درهمه مناطق‌بجز «عین‌الرمانه» و «الشیاح» میرسد .

گروهی از ناظران درباره علت این امر میگویند،چنانچه تمام جبهه هابطور کلی آرام شود و افراد مسلح عقب ـ نشینی کنند و سنگرها برچیده گردد بازگشت به زد و خورد و نبرد مشکل خواهد بود زیرا همه مردم از جنگ داخلی خسته شده و مایل هستند از آن‌رهایی‌یابند...بهمین جهت‌گردانندگان ماجرای لبنان سعی دارند دو محله «عین‌الرمانه» و «الشیاح»را که در برابر همدیگر واقع شده‌و فقط خیابانی‌میان آنها را جدا میکند همچنان در حال نبرد رها کنند تا شعله‌ور ساختن‌مجدد آتش جنگ آسان باشد .

بهمین جهت موقعی که فالانژیستها اردوگاه فلسطینی‌ها را در «تل‌الزعتر» محاصره کردند ، بحران خیلی سریع شدت یافت و دامنه آتش جنگ‌بلافاصله گسترش پیدا کرد .

این اردوگاه در قسمت شرقی بیروت که تحت تسلط عناصر فالانژیست می باشد واقع است .

الاهرام

والیبال جام پاسارگاد

پرسپولیس از ذوب آهن انتقام گرفت

★ پرسپولیس نایب پیشتاز بازیهای جام پاسارگاد دیشب در اصفهان پیکار حساس‌وپراضطراب خود برابر ذوب‌آهن را پس از پنج گیم جدال با پیروزی ۲ـ۳ بپایان برد و سربلند میدان دیدار با این حریف سرسخت‌را ترک گفت :

واین پیروزی علاوه براینکه سرخپوشهای پایتخت را از مانعی بزرگ گذراند ، درعین حال‌انتقامی برای شکست آنان در بازی رفت برابر این تیم اصفهانی پرتوان‌نیز بود . ذوب‌آهن در تهران ۱ـ۳ پرسپولیس را برد و تیم بزرگ پایتخت را حیرت زده کرد .

درشیراز ، راه‌آهن سه گیم پیاپی شیراز را شکست داد، در حالیکه در تهران و اهواز، پاس رضائیه و گمرک ضمن دادن یک گیم بحریفان بازی را بردند .

گمرک اهواز ، پاس همدان را شکست داد و این کاری جالب‌از تیم اهوازی بود.

پاس رضائیه هم در تهران ، تهرانجوان را ۱ـ۳ شکست داد ، درحالیکه بازی رفت را ۲ـ۳ برده بود .

فردا (دوشنبه) هما ـ آبگینه در پیکاری دیگر از بازیهای هفته هجدهم رودرروی هم قرارمیگیرند همائیها بازی رفت‌را۲ـ۳ درقزوین باخته‌اند و حالا اندیشه انتقام دارند .

تهرانجوان ۱ـ پاس رضائیه ۳

★ سالن محمدرضاشاه پهلوی (والیبال‌جام‌پاسارگاد)تهرانجوان۱ (گیم سوم ۹ـ۱۵)ـ پاس رضائیه۳ (گیم اول ۱۳ ـ ۱۵ ، گیم دوم ۱۰ـ۱۵ ، گیم چهارم ۹ـ۱۵) ـ سرداور : کاوه سرحدی. داور : ابوالقاسم شریفی تماشاگر حدود ۵۰۰ تن . دیدار رفت ۲ـ۳ بسود رضائیه .

ارزش بازی ★★

تهرانجوان : حسین تهرانی‌ـ داود می‌آبادـناصر نظافت‌دوست‌ـ عبدالله رودباری ـ ابراهیم بابائی‌ـ حمید ابن تراب .

پاس رضائیه: محمودآفریدون‌ـ ناصر منصوری ـ رحیم قارضی ـ جمال رضوان ـ رسول زاهدی ـ امیرنظمی .

● پاسیها در تهران‌هم تهرانجوان را بردند ، دیداراینـدو حریف در رضائیه ۲ـ۳ بسود پاس تمام شده بود واین بار شکست تهرانجوان با حساب ۱ـ۳ تکرار شد . ضمن اینکه میهمان آس ملی‌پوش خود یدالله کارگر پیشه‌را هم بخدمت نداشت .

تهرانجوان با وجودیکه بـه پاس باخت ، معهذا این پیروزی‌را بدون دردسرهم بحریف نداد و در بسیاری موارد حریف را سخت به دشواری انداخت .

درگیم اول پاس درحالیکه ۱۰ـ۱۲ از تهرانجوان عقب بود، ۱۳ـ ـ ۱۵ گیم را بسود خود تمام کرد و عجیب اینکه درگیم دوم تهرانجوان در شرایطی که ۰ـ۹ از پاس جلو بود ، ۱۰ـ۱۵ گیم‌را باخت !

تهرانجوان یک گیم برد خود را باحساب ۹ـ۱۵ درگیم سوم بدست آورد و پس از آن باباخت ۹ـ۱۵ درگیم چهارم در مجموع ۱ـ۳ شکست خورد.

گمرک ۳ـ پاس همدان ۱

★ سالن ولیعهد اهواز ـ (والیبال جام پاسارگاد) ـگمرک اهواز ۳ (گیم اول ۱۲ـ۱۵ ،گیم سوم ۱۰ـ۱۵،گیم‌چهارم۱۰ـ۱۵)ـ پاس همدان ۱ (گیم دوم۱۲ـ۱۵)ـ سرداور : علی قانع . داور : شریفزاده . تماشاگر حدود ۳۰۰ تن .

ارزش بازی ★★

گمرک : منصور جهانبانی ـ علی نحوج ـ عظیم صافـدل ـ فرزاد حسامی‌زاده‌ـمحمدمحمدپورـ بهروز ریاضی . پاس همدان : مهدی الهی ـ مجیدکرمی‌ـ جعفر قهرمانی ـ ـمحسن جامه بزرگـ ناصر بیات ـ حسن توسلی‌آرا .

● گمرک اهواز دیشب در خانه خود تعداد پیروزی هایش‌در جام پاسارگاد را دوبرابرکرد .

اهوازیها که تنهابرد خود را ازشکست شیراز بدست آورده بودند ، پاس همدان‌را۱ـ۳ مغلوب کردند . درحالیکه دردیدار رفت ایندوپیروزی باهمدان بود.

گمرک برابر این‌حریف‌چهره‌ای پرتلاش داشت که اندیشه انتقام از همدان برتب‌وتاب یاران آن‌می افزود و سرانجام نیز ضمن باخت درگیم دوم : باپیروزی در سه گیم دیگربه‌آنچه‌میخو است‌دست‌یافت

شیراز صفر ـ راه‌آهن ۳

★ سالن ورزشی والاحضرت علیرضا پهلوی « شیراز »(والیبال جام‌پارسارگـاد) . شیراز صفر ـ راه‌آهن مشهد ۳ (۹ـ۱۵،۱۳ـ۱۵، ۵ـ۱۵) سرداور محمود کشفی . داور : تقی منشوری . تماشاگر حدود ۲۵۰ تن بازی رفت ۰ـ۳ مشهد .

ارزش بازی ★★

شیراز : سیروس حسینی ـ اسکندر صفری ـ حسین‌جلیلیان‌ـ حمید عاملی ـ جمال توتونچی ـ احمد عندلیب ـ سهراب استخری، راه آهن : حسن شمشیری ـ مهدی ناطقی ـ کاظم‌جلال‌نژاد ـ عباس صادقی ـ مسعود قاضی آذری ـ ـحمید شائیگی .

● شیرازیها ضمن اینکه بـا ترکیبی متفاوت با گذشته ، به‌دیدار راه‌آهن رفتند با اینحال درگذارده شدن شکست ۰ـ۳ دیگری بحساب آنها ، تغییری داده نشد.

درگیم اول شیرازیها خیلی سریع عقب‌افتادند و پس ازپیشی ۲ـ۸ راه‌آهن ، بالاخره گیم۹ـ۱۵ بسود تیم مشهدی به آخررسید .

شیراز درگیم‌دوم بهترکارکردو پس‌از برتری ۵ـ۶ که کسب کرد، در امتیازات ۱۳ـ۱۳ دو حریف شانه به شانه شدند ولی بهرحال راه‌آهن ۱۳ـ۱۵ پیروز گردید .

درگیم سوم شیراز با کیفیتی پائین‌ظاهر شد و باباخت ۵ـ۱۵ دراین گیم بازی را درمجموع ۰ـ۳ باخت .

ذوب آهن ۲ـ پرسپولیس ۳

شنبه ٤ بهمن ماه ۱۳۵٤ ، ساعت ۳۰ر۵ دقیقه بعدازظهر ، سالن ورزشی ۲۵ شهریوراصفهان، والیبال جام پاسارگادـدوربرگشت، ذوب‌آهن اصفهان ۲ (گیم ها: اول ۱۳ـ۱۵ ، سوم ۸ـ۱۵ـ) ـ پرسپولیس ۳ (گیم‌ها:دوم۱۳ـ۱۵، چهارم و پنجم ۸ـ۱۵) ، سرداور کاظم‌نفر،داور مصطفی کدخدازاده، تماشاگر ۲ هـزارنفـر ارزش بازی ★★★★

ذوب آهن : هوشنگ حقشناس ماشاءاله فرخ‌منش،حسن حسینی، حسن رنجبر ، مرتضی ماموریان، هاشم صفائیان‌پور ـ حسین‌پاکدل مربی : حسن‌رهنما .

پرسپولیس : هوشنگ‌ملکلو ناصر میرفخرائی ، مهدی رزاقی ، رضا چیت‌گر ، محمدرضا مددی،

ذوب‌آهن : هوشنگ حقشناس خسرو نیاکیان‌ـجلال شاه‌حسینی. مربی: توانائی .

پرسپولیس ، در جدالی‌پرشور وهیجان ، انتقام شکست دوره رفت‌را درخانه‌اصفهانی‌هابازگرفت. این پیروزی پرسپولیسی‌ها رابايد مدیون کار هماهنگ آنان دانست.

درگیم اول ، ذوب‌آهن بلطف جنگندگی خود ، وحمایت بیدریغ تماشاگرانش ، سرخپوشهارا۷ـ۱۰ پشت‌سرنهاد،ولی هنگامیکه ملکلو، به پای تور رسید تساوی دوحریف را باعث شد.

ذوب‌آهن در این لحظات‌سراپا تلاش بود، که بالاخره ۱۳ـ۱۵ برحریف چیره گشت .

گیم دوم ، پرسپولیس زیر سنگینی شکست‌دوره‌رفت، وتلخکام از گیم نخست، دست به جهشی بلند زد ودرحالیکه ذوب‌آهن یک امتیاز درکف داشت ، ۵ امتیاز اندوخته کرد . ازاین‌پس ،مبارزه تماشائی بود . ذوب‌آهن بازی را کم‌کم در اختیار گرفت ، و تـا امتیازات ۹،۱۰،۱۱و۱۳دوشادوش حریف پیش آمد ، ولی یک اشتباه اصفهانی‌ها کافی بود که میهمان انتقامجو ، به پیروزی ۱۳ـ۱۵ دست یابد .

درگیم سوم ، ذوب‌آهن ازهمان آغاز برتری خویش را حفظ کرد وترتیب ۸ـ۱۰ و ۸ـ۱۳ برحریف پیشی گرفت و درپایان شادمان از برتری ۸ـ۱۵ خودزمین راعوض نمود .

گیم چهارم بادرخشش‌نیاکیان و ملکلو همراه بود، که بیاری همبازی‌های خود «۰ـ۱۰ »حریف را پشت‌سرنهادند ، و این گیم را ۸ـ۱۵ بردند .

در گیم سرنوشت که بیش از همه گیم ها مهیج وتماشائی بود، ملکلو و چیت‌گر بادرخشش خود تساوی ۷ـ۷ را به پیروزی ۸ـ۱۵ پرسپولیس تبدیل کردند .

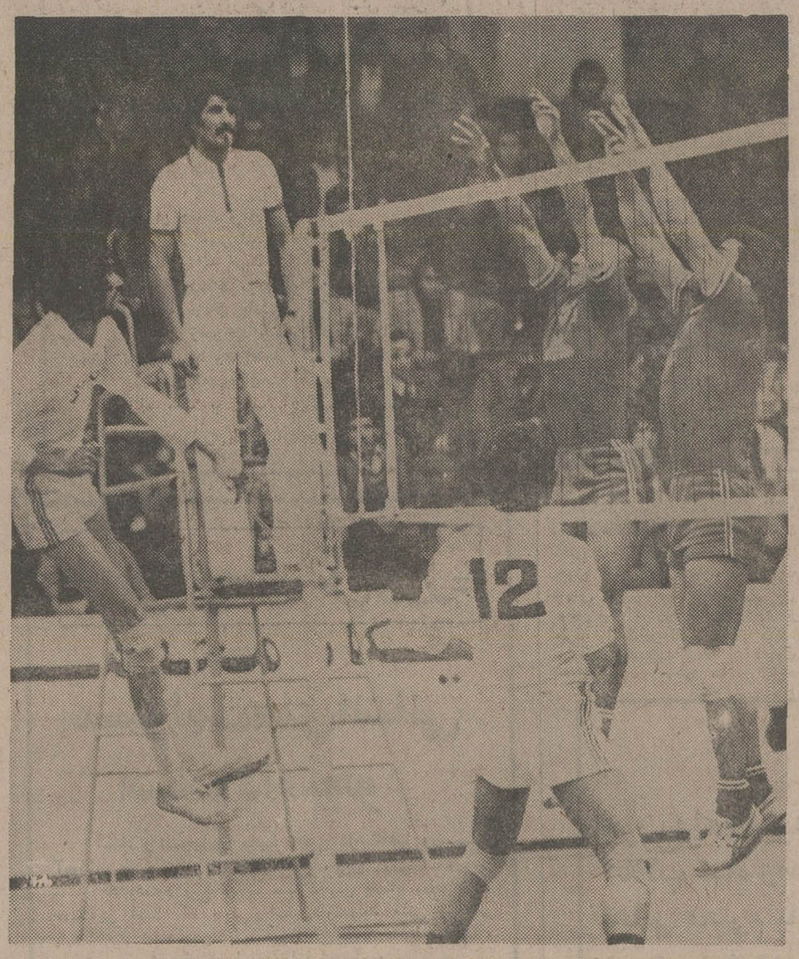

پاس رضائیه در تهران ۱ـ۳از تهرانجوان برد. صحنه‌ای از جدال‌ایندو که جمال رضوان ورسول‌زاهدی از رضائیه میکوشند راه اسپک‌داود می‌آباد یارتهرانجوان را به‌بندند .

گمرک اهواز ـ پاس ـ رضائیه ـ راه آهن مشهد : سه پیروز دیگر دیدارهای دیشب بودند

فردا: «هما ـ آبگینه» در تهران

والیبال باشگاههای تهران

امروز: شهباز ـ دژبان دارائی ـ برق

با جدال شهباز ـ دژبان از بعد از ظهر امروز دیدارهای اوج مسابقات والیبال مردان باشگاههای تهران در سالن‌شماره ۲ نصیری آغاز میشود که چهار تیم برگزیده پایتخت رقابتی هیجان‌انگیز را پدید خواهند آورد.

دارائی ـ شهباز ـ برق و دژبان چهار تیمی میباشند کـه بصورت دوره‌ای در یک گروه باهم پیکار میکند و دو تیمی که مقامهای اول و دوم بازیها را کسب نمایند ، بهمراه ۲ تیم‌برگزیده دیگر از مسابقات شهرستانهای استان مرکز در یک گروه دیدارهائی را برگزار مینمایند تا «دو تیم» بعنوان نماینده استان مرکزی برای بازیهای جام پاسارگاد انتخاب شوند .

بازیهای انتخابی تهران ابتدا با شرکت ۱۵ تیم آغازگردید که از این جمع ۸ تیم برای مرحله دوم انتخاب شدند و از میان آنها ٤ تیم به دور نهائی راه یافتند که بازیهای این تیمها ازبعد از ظهر امروز آغاز خواهد شد و پنجشنبه بپایان میرسد .

شهباز ـ دژبان بازیگران جدال اول مسابقات‌نهائی‌میباشند که پس از آن هم برق ـ دارائی رو در روی هم قرار میگیرند .

در بازیهای ماقبل نهائی برق ـ شهباز مقامهای اول و دوم دسته‌اول و دژبان ـ دارائی مکانهای اول و دوم دسته دوم را تصاحب کردند و با توجه باینکه بازیها بصورت دوره‌ای‌است، رقابت شکل دلپذیری دارد ضمن اینکه بخاطر موقعیت تیمها همه بازیها از اهمیت خاصی برخوردار است.

برنامه بازیهای نهائی

یکشنبه ۵ بهمن : ● شهباز ـ دژبان (۵ بعد از ظهر)
● دارائی ـ برق (٦بعد از ظهر) .
سه‌شنبه ۷ بهمن : ● شهباز ـ دارائی (۵ بعد از ظهر)
● دژبان ـ برق (٦ بعد ازظهر) .
پنجشنبه ۹ بهمن ● دارائی ـ دژبان (۵ بعد از ظهـر)
● شهباز ـ برق (٦ بعد از ظهر)

بازیها در سالن شماره ۲ نصیری برگزار میشوند .

مسابقات بین‌المللی شمشیربازی استانبول

ذوالفقاری و نیکنام نقره و برنز گرفتند

یازدهمین دوره‌مسابقات‌بین‌المللی شمشیربازی ترکیه کـه همه ساله در استانبول برگزار می‌شود، با انجام مسابقـات فلوره مردان آغاز شد. رقابت بزرگ از آغاز مبارزات فلوره بین دو قهرمان جوان ایرانی بهزاد ذو الفقاری و حسین‌نیکنام از یکسو و دو قهرمان ترک و یوگوسلاو از سوی دیگر بود.

در پایان‌مبارزات، باکیردوش فلوریست با تجربه‌ترکها موفق شد با پیروزی بر دیگر مدعیان بمقام قهرمانی برسد و صاحب مدال طلا بشود. پس از او هردو مدال نقره‌و برنزمسابقات نصیب دو شرکت کننده ایران گردید . بهزاد ذو الفقاری کـه رشته اصلی او اپه میباشد ، به مقام دوم رسید و حسین نیکنام دیگر ایرانی حاضر در مسابقات که‌برای اولین‌بار قدم به یک میدان بین‌المللی گذارده است صاحب مدال برنز شد . مقام چهارم نصیب‌استویانویک از یوگوسلاوی شد .

در این دوره از مسابقات بین‌المللی استانبول ایران بـا پنج شرکت کننده قـدم به مسابقات گذارده است . سه شمشیرباز دیگر عبارتند ازژیلا الماسی ، حمید فتحی و احمد اسکندرپور که بترتیب الماسی در فلوره بانوان و دو نفر بعدی در مسابقات سابر شرکت خواهند کرد.

آگهی استخدام

شرکت برق منطقه‌ای اصفهان بتعدادی کارمند با مشخصات زیر نیازمند است :

۱ـ لیسانسیه آمار یااقتصاد آشنابزبان‌انگلیسی
۲ـ لیسانسیه علوم اداری آشنا بزبان انگلیسی
۳ـلیسانسیه مدیریت صنعتی‌آشنابزبان‌انگلیسی
٤ـ ماشین نویس با دیپلم کامل متوسطه
۵ـ دیپلمه با سابقه کار در امر نقشه کشی‌وطرح نمایشگاه .

شرائط

تابعیت ایران ـ متدین بیکی از ادیان رسمی، داشتن برك پایان خدمت یا معافی دائم

از متقاضیان دعوت میشود درخواست خود راتا تاریخ ۱۵ر۱۱ر۵٤ به صندوق پستی۲۲۳اصفهان ارسال دارند

سرمایه گذاری عالی، درفلوریدای آفتابی

در حدود ۱۳۲۲۱ متر مربع زمین ، مناسب برای آپارتمان سازی ، خانه های شهری و منازل مستقل و مناسب برای سکونت خانواده ها، بازه کشی فاضلاب و دارای آب آشامیدنی ، در مرغوبترین محل.

برای کسب اطلاعات بیشتر در این باره ودرباره سایر فرصت های عالی سرمایه گزاری و ازجمله آپارتمانها و مراکز خرید و مغازه ها ، به:
تلگرافی « سوکاسا»
و یا کتبا به نشانی زیر تماس حاصل فرمائید.

شرکت سهامی مستغلات والترفریمان

Walter Freeman Corp.
Realtors 5807 Sunset
Drive South Miami,
Florida 33143 U.S.A.

سینمای هند ، سازنده شاهکار های دراماتیك خانوادگی تك خال تازه‌ای بزمین میزند

برنامه‌آینده فقط

سینماهمای

نمایش دهنده محصولات استثنائی سینمای هند

شمی کاپو ـ هما مالینی ـ راجش کانا

شریک زندگی

(محصول) ۱۹۷۵



کارگردان: رامش سیپی ـ موزیک: شانکر جایکشن

فیلمی که نه یکبار بلکه چندین بار تماشایش خواهید کرد

شاهنشاها

ششم بهمن روز تجدید حیات ملی‌ایران را به پیشگاه آن شهریار تاجدار تبریك عرض مینمایند .

کارگران ـ کارکنان ومدیران کارخانجات ریسندگی وبافندگی:

ممتاز ایران

یك تلویزیون کامل:

تلویزیون سوپرترانزیستوری

آزمایش

■ با ۵ مدار ای.سی
■ ومجهز به کلید جادو یا «فینگرتاچ سلکتور»
■ تلویزیون سوپر ترانزیستوری آزمایش همیشه از آخرین تجربیات بزرگترین مراکز تحقیقی و علمی دنیا استفاده میکند...
■ ... و کامل‌ترین تلویزیونی است که تا بحال دیده‌اید.

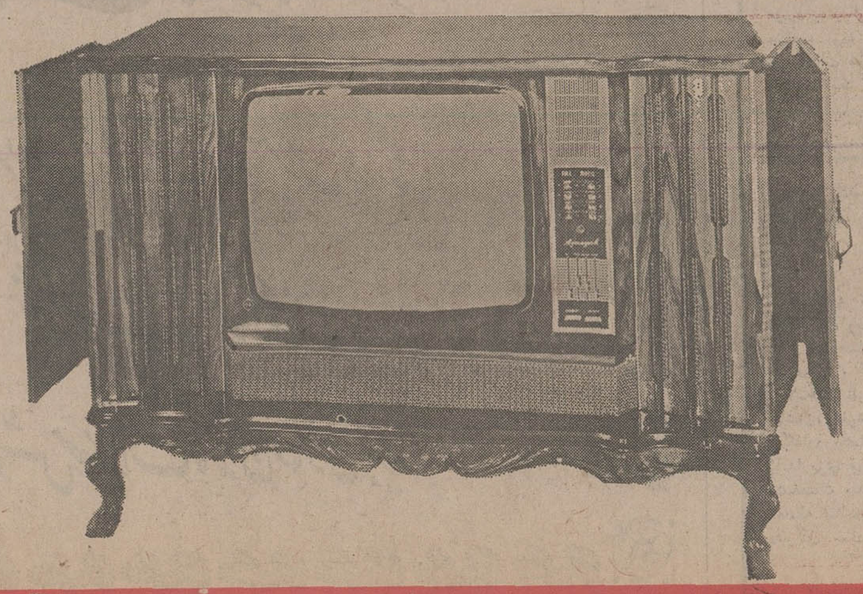

ماشینهای تراش فلز امکو

ساخت اتریش

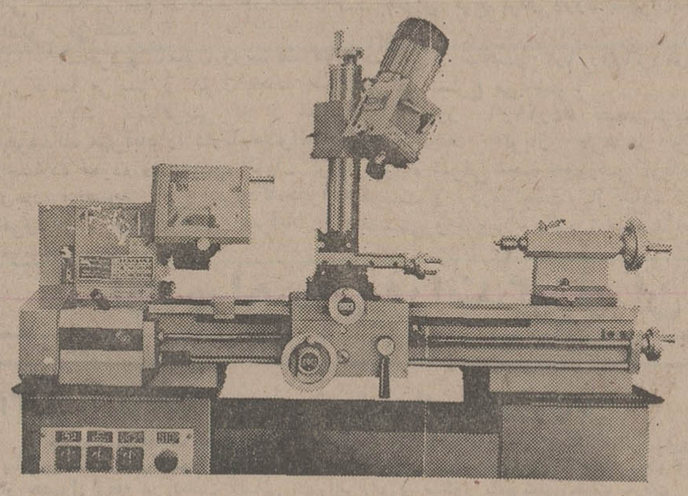

به‌اندازه‌های مختلف (نمره ۷و۱۰)

ویونیمات مخصوص کارهای حساس ودقیق موردنیاز

جواهر سازها ـ تلویزیون ورادیو

وارد کننده شرکت جداسکو

تهران خیابان پهلوی اول عباس‌آباد شماره۲۲ تلفن ۶۲۹۲۳۵



هادی خرسندی

بازداشت آقای «بیکس» !

آقای «حسن بی‌کس» ، بزرگترین تولیدکننده مرغ‌در تبریز ، بازداشت شده . اصغرآقا معتقداست که‌ایشان چوب اسمش را می‌خورد. چونکه اگر «بی‌کس» نبود، کارش به اینجا نمی‌کشید.

عقیده اصغرآقا برایست که اصولا آدم‌های بی‌کس‌و کار، یا کسانی که اسمشان باعث این شک و تردید می‌شود، باید دنبال‌اینجور کارهای پردردسر نروند ، وگرنه علاوه براینکه بازداشت می‌شوند، ممکن است شهرداری‌هم از فرصت سوء استفاده کند و ساختمان چند میلیونی آنها را با خاک یکسان کند .

اصولا رسم برایست که هرکس در هر شهری بازداشت‌می‌شود، شهرداری آن‌شهر بلافاصله‌باهوشیاری کامل متوجه می‌شود که ساختمان و مغازه او هم چندین و چند سال بوده که جواز نداشته. آنوقت گروه‌ضربت شهرداری می‌ریزند با بیل و کلنگ ودیلم مثل‌قهرمانان فیلم مغول‌ها ، حمله می‌آورند و داروندار بابا را ازبین می‌برند .

معلوم میشود تا زمانی‌که صاحب‌علة‌دربازداشت‌نبوده، با چشم‌هایش، آقای شهردار و ماموران شهرداری را هینوتیزم می‌فرموده و مثل مارگیرهای قدیم ، یک ورد می‌خوانده و افسونشان می‌کرده . بنابراین گروه ضربت چهارچشمی مواظب است که چه کسانی را بازداشت می‌کنند تا فوری اقدامات لازم را به عمل بیاورند.

اگر شهرداری تبریز، در این یکی دو روزه به یک ساختمان یا خانه یامغازه‌یی که مال آقای «بی‌کس»باشد، حمله نیاورد، اصغرآقا علیه شهردار تبریز ، اعلام جرم خواهد کرد.

از : مجید پاشاابراهیمی

الخلیج الفارسی: نامه به سردبیر
یصله مضیق هرمز بخلیج عمان

اگرچه معلوم شد کنفرانس مربوط به‌تشکیل خبرگزاری مشترکی با اسم مجهول و مسخره «خلیج عربی !»، با اطلاع‌مقامات غالبرتبه دولتهای حوزه خلیج‌فارس‌نبوده است ، اما بلندشدن نغمه شوم « خلیج عربی !» درهر سطحی که‌باشد موجب حیرت و تعجب‌است . وقتی اولین‌بار خبر تشکیل این‌خبرگزاری‌را شنیدم‌با خود گفتم :

قطعا کسانیکه‌میخواهند نام دریای معروفی‌را تغییر بدهند ، هیدانندمردم‌دنیابراقدام نادرست آنها خرده خواهند گرفت و هیچگاه نظریه آنان‌را نخواهند پذیرفت . چه ،دانش‌آموزان مدارس ابتدائی جهان و «کودکانی » که مختصرا از جغرافیای عالم اطلاعی کسب کرده باشند ، بیقین استحضار دارند خلیجی بنام « خلیج عربی !» درروی نقشه گیتی هرگز وجود نداشته‌و ندارد زیرا قوم عرب ، قبل از طلوع اسلام زیرلوای‌و احدی‌و بصورت مملکت یکپارچه‌ئی حکومت‌و سلطنتی نداشته تا بتواند بر زمین یادریائی مسلطگردد وآن زمین ودریای بی‌نام‌و نشان را بشانه جهانگشائی خود منتسب به «عرب » کند !

ازاین گذشته ، در دوران توسعه ممالک اسلامی‌نیزهمه‌جا ودر همه کتب‌ونوشته‌ها ،اسم خلیج فارس بهمین‌صورت ویا بنام «دریای فارس» ذکر شده و حتی خلفا و حکام دست نشانده آنها هم نخواسته یا نتوانسته‌اند تغییر وتبدیل‌برای آن قائل شوند . اگر بتاریخ لشکرکشی های مسلمین بایران نظر کنیم ، خواهیم دیدهروقت نبردی در جنوب ایران رخ داده و لشکری‌از « دریا » عبور کرده است ، باز نام «خلیج‌فارس » بمیان آمده و ذکری از «خلیج عربی » نرفته است .

اگرچه مطلب بقدری روشن است که نیازی بذکر شواهد تاریخی نیست ،اما به منظور آگاهی افرادی که‌احیانا بی اطلاع مانده‌اند ، بچند نکته اشاره میکنیم و قضاوت را به عهده دانشمندان‌و اهل تحقیق وامیگذاریم :

درزمان خلافت‌عمربن‌الخطاب وبسال هیجدهم‌بعداز هجرت‌و درست موقعی که نیروی تازه نفس اسلام از اوضاع آشفته کشور ایران استفاده کرده و مرتبا شهرهای‌بزرگ‌مارامتصرف میشد و ایرانیان اسلام می‌آوردند ، مردی از صحابه پیغمبر (ص)بنام‌علا بن الحضرمی برسرزمین بحرین حکومت میکرد وچون شنیده بود «سعدوقاص «سردارنامدار مسلمانان در خاک ایران به فتوحات بزرگی‌نائل شده است، لذا شرحی بحضورخلیفه نوشت ودرخواست کرد اجازه دهد قوای نیرومندی تهیه کند و از «دریای فارس » بگذردو مناطق استخرو شیراز را متصرف‌گردد‌اما «عمر» با این‌تقاضا موافقت نکردوباودستور داد در جای خود بماند عندانلزوم ، سپاه خویش را تحت اختیار «سعد وقاص » قراردهد **علاءبن الحضرمی» چون از موافقت خلیفه ناامید شد ،خودسرانه سپاهی فراهم آورد وازدریای فارس گذشت‌وناحیه استخر را محاصره کرد و در چندجنگ نیز بفتوحاتی نائل گشت اما سرانجام«شهرک » ،فرمانفرمای پارس باقوای نیرومندی باو یورش برد ووی را ناچار به عقب نشینی کرد .**

«علاءبن‌الحضرمی»و سپاهیانش که برای فرار در دریای فارس برکشتی‌ها نشسته وقصدمراجعت به‌بحرین را داشتند ، بواسطه طوفان شدیدی که رخ داد ، خسارات جانی‌فراوان دیدندو ناگزیر ، بجانب اهواز‌شتافتند شرح این وقایع بخلیفه‌معروض گشت . این واقعه تاریخی ، نشان میدهد .

درزمان اسلام نیز ابدا در مکاتبات دستگاه خلافت‌اسلامی وحکام وسرداران‌عربی نامی‌از «خلیج عربی !» برده نشده و همه‌جا دریای پارس یاخلیج پارس ذکر شده است .

بسیار مایه تعجب است که در قرن اخیرو بهنگام‌قدرت‌یافتن کامل وطن عزیزما و درست در موقعی که بفرمان شاهنشاه آریامهر، بهترین و دوستانه‌ترین روابط با کشور های عرب‌زبان بوجودآمدو عالیترین نمونه آن درآزاد گذاشتن‌مردم بحرین نسبت به‌تعیین سرنوشت خویش تجلی کرده است جمعی بی اطلاع ،چنین نغمه شومی؟ را ساز میکنند و نمیدانند‌ارباب بصیرت براین‌اقدام خنده خواهند زد . آری در «المحد » کتاب بسیار معروف لغت‌عرب‌ـ درشرح‌معنی (الخلیج‌الفارسی چنین آمده است دراع‌من‌البحر عمان یمتد بین ایران‌و الکویت وشبه جزیرةالعربه . یصله مضیق هرمز بخلیج عمان ،اهم جزره‌البحرین و خارک » و معلوم نیست در حالیکه مدارک معتبر و غیر قابل‌انکاری ازطرف خود اعراب عرضه شده‌و حکایت از آن میکند که‌این دریا ، موسوم به‌خلیج‌فارس بوده و هست ، چرا مغرضین دست ، حرکات‌مذبوحانه‌برنمی دارند؟؟

جالبتر اینکه اساسا لغت (خلیج) عربی نیست بلکه همان (کاله) فارسی میباشد که‌مانند ابریق ، خندق ،بیدق ،دورق، برنامج تغییر شکل آبریز، کند ، پیاده ، دوره و برنامه است وحق بود کسانیکه سنگ «خلیج عربی !»را برسینه‌میزنند، فکری هم بحال لفظ فارسی «خلیج » بکنند ! ...

عبداله خلعتبری تنکابنی

نامه‌های کوتاه

دردسر مسافران کازرون

شهر بزرگ و پر ـ جمعیت «کازرون» فاقدمهمان‌ـ سرا است و بهمین جهت ، مسافرانی که باین شهر میایند در زحمت و دردسر می‌افتند .

این شهر حتی رستوران هم ندارد ، در حالیکه اغلب شهر های استان فارس ، هم صاحب رستوران و مهمانسرا هستند و هم تفریحگاه های متعدد دارند .

منصور افشار : کارمند شرکت ملی گاز ـ شیراز

وقتهایی که هدر میرود !

چهار ماه از وقت خود را جهت استخدام درموسسه‌یی به مطالت گذراندم، زیرا پس ازدودگیهای زیاد و شرکت در امتحان‌ورودی و پس دز آن مدتی انتظار،معلوم شد که توجهی به سطح نمرات شرکت کننده نشده و صرفا نظرات خاصی‌درکار بوده وبهمان دلیل هم من قبول نشده‌ام .سئوال من این است که چه سازمانی باید وقت هایی را که باین‌ترتیب هدر میرود ، جبران کند ؟

علی مداح

غلطهای چاپی روزنامه

متاسفانه غلط های چاپی روزنامه اطلاعات زیاد بچشم میخوردو این مسئله ، خواننده را گیج میکند .

من از خوانندگان قدیمی اطلاعات هستم و در اوایل تاسیس اطلاعات زمانیکه این روزنامه‌در ٤ صفحه‌چاپ میشد با آن همکاری داشتم ، از این رو حق‌دارم‌بعنوان یک خواننده قدیمی ، از غلط های چاپی روزنامه گله کنم و آرزو کنم که‌همپای تحولات مثبتی که در «اطلاعات»شروع‌شده ، قسمت «چاپ» روزنامه نیز از بعضی لغزشها ، پیراسته گردد !

عبداله خلعتبری تنکابنی

ابراهیم صهبا
ششم بهمن

سلام ملت ایران‌و مردم میهن
به روزنامه‌ی‌وتاریخی «شش بهمن »
درود باد براین روز پی‌خجسته درود
که هست مبدا تاریخ افتخار وطن
دمید از افق عدل اختری تابان
که‌سرزمین وطن شد زپرتوش روشن
صدور یافت چو منشور جاودانه شاه
به‌دست همت‌او تازه‌شداساس کهن
پدید گشت‌دراین کشور «انقلاب‌سفید»
همین نه خاطر دهقان وکارگرآسود
که‌سربلند شدازلطف‌شه‌درایران‌زن»
به‌یمن کوشش‌او شد سپاه‌ها ایجاد
شدند مردم آواره صاحب مسکن
شهنشهی‌که به دوران پادشاهی او
زمین‌خشک مبدل شده به‌باغ وچمن
جهان به‌نام بلند وی افتخار کند
که‌درجهان‌همه گویندازاین‌دیارسخن
پناه ملت ما لطف آریامهر است

که‌باد برسرما جاودانه سایه فکن

مذاکرات مجلس شورای ملی در اطراف لایحه نفت

مجلس یکساعت و نیم قبل از ظهر بریاست‌آقای‌اسفندیاری تشکیل و خبر کمیسیون های پارلمانی در باره واگذاری امتیازاستخراج نفت قسمتی ازشرق و شمال ایران و امتیازنامه لوله‌کشی برای حمل‌نفت بشرکت امریکائی مطرح شد.آقای کاشف مخبر کمیسیون اقتصاد متذکرشدند که در خبر کمیسیون اشاره شده است که در لایحه اصلاحاتی بعمل آمد . لازم است توضیحا عرض کنم این اصلاحات مربوط به ترجمه واصلاحات عبارتی بوده ودراصل لایحه بهیچ وجه تغییری داده نشده است .

حدود امتیاز



داور

آقای طهرانچی گفتند : حدودی که‌در نقشه معین شده در مورد بعضی از ولایات فقط قسمتی از یک ولایت‌مشمول حدود امتیاز میباشد . بهتر است توضیحی نسبت به این موضوع داده شودکه‌آیاقسمتی دیگر ازآن‌ولایات را هم میتوانند انتخاب کنندیاخیر؟ آقای داور وزیرمالیه‌اظهارداشتند: حوزه امتیاز روی نقشه در طرف شرقی خطی است که مسیر آن معین شده ، دوولایت راهم باید در طرف راست‌این‌خط انتخاب کنند. دربعضی قسمتها خط از وسط یاقسمتی ازیک ولایت میگذرد . مثلا یک قسمت از کرمان درطرف شرقی خط واقع شده و فرضا اگر شرکت خواست یکی از دو ولایت کرمان باشد فقط آن قسمت از کرمان را میتواند انتخاب کند که در شرق خط واقع است نه تمام کرمان را .

تقسیم منافع

آقای اورنگ در اطراف بند «ب» ماده ششم توضیح خواستند. آقای وزیر مالیه گفتند : شرکت یک مبلغی را درعالم فرض میگوئیم مثلا ده میلیون لیره سرمایه بکار انداخته و یک مبلغی‌هم عایدات پیدا نموده که باید این عایدات را بین صاحبان سهام عادی تقسیم کند . بازهم فرض میکنم که منافع خالص و عایدی یک میلیون لیره باشد که میخواهند تقسیم نمایند. مطابق این ماده پانصد هزار لیره از آن یک میلیون استثناء میشود وبقیه را باید بین صاحبان سهام عادی و دولت ایران تقسیم کنند بطوریکه سهم دولت معادل بیست درصد سهم صاحبان سهام عادی باشد. بدیهی است هرقدر مبلغی که بایدبه‌صاحبان سهام عادی‌بابت پنج درصد سرمایه‌تقسیم شود کمتر باشد برای مابهتر خواهد بود . اینست که برای آن مبلغ‌یک حدی قائل شدیم .

واگزاری زمین

بعداز مذاکرات دیگری، مواد لایحه قرائت و تصویب شد.درماده نهم آقای ارباب کیخسرو گفتند : درقسمت الف این ماده نوشته‌شده که هر زمین بایر متعلق بدولت که شرکت برای عملیات‌خود در ایران لازم داشته‌باشدمجانابه‌او و اگزآر خواهد شد درصورتیکه طبق نقشه حدودی برای عملیات آنها تعیین شده است . آقای وزیر مالیه‌اظهار نمودند : راست است که حوزه امتیاز محدود است ولی بعضی از عملیات شرکت است که درهمه‌جا ممکن است مثلا در خارج ازحوزه امتیاز شرکت انبار میخواهد . در ماده ۲۰ آقایان اورنگ جمشیدی وارباب کیخسرو توضیحاتی خواستند که جواب داده شد و چون در موارد دیگر نظری نبود شور اول آن خاتمه یافت ولایحه برای شور دوم به کمیسیون ارجاع شد.

بارندگی در طهران

از ساعت شش‌بعدازظهردیروز باران مفصلی شروع به باریدن نمود . این‌باران در ابتدا ملایم‌ولی متدرجا شدید گردید . ساعت ده بعدازظهر شدت آن زیاد و تاچهار بعدازنصف شب ادامه داشت . مقدار باران مذکور در این مدت‌ده ساعت بالغ بر ۳۱ میلی‌متر بوده است. حد متوسط درجه حرارت نیز در تمام مدت دیروز ۳٫۵بوده

«نقل از اطلاعات ۵ بهمن ۱۳۱۵»

مردم و مسائل روز

از: عباس عطائی

مسئولیت‌های انسانی استادودانشجو

استاد ودانشجو در محیط بعضی دانشگاهها وموسسات آموزش عالی کشور با هم غریبه‌اند .

گفت‌وشنود و تحقیقات مشترك بین استاد ودانشجو ، مسئله‌یی است که باید براساس وضوابط علمی وانسانی پایه‌گذاری شده وبتواند با ایجاد روابط و محیط مساعد ، محبت و دوستی واعتماد طرفین را فراهم آورد .

چرا در محیط دانشگاههای ایران، دانشجو و استاداز هم فاصله می گیرند ؟ متاسفانه ضعف مدیریت دربعضی از دانشگاهها و موسسات آموزش عالی، باعث شده است که محیط دانشگاه که باید محیطی کاملا علمی وانسانی باشد به یك محیط تشریفاتی تبدیل شود. در این محیط های «تشریفاتی» است که استاد و دانشجو ، از هم فاصله‌گرفته وباهم بیگانه میشوند وشکاف روابط بین استاد و دانشجو روزبروز عمیق‌تر میشود.

بنظرمن، استاد دانشگاه علاوه بروظیفه علمی خود ، یك وظیفه انسانی را در مقابل دانشجوی این مملکت دارد و اساس برخورد و گفت‌وشنود این دو طبقه، باید برای پیشبرد هدفهای اجتماعی، آموزشی‌و اقتصادی کشور که براساس اصول صحیح علمی گفت‌وشنود باشد و دانشجو، در محیط دانشگاهش باید بتواند آزادانه و بدون نگرانی از مسائل ، اظهار نظر کند و استادرا دوست و یاور وهمکار خودبداند وحتی‌آنقدر صمیمیت و اعتماد بین دانشجو واستاد برقرارشود که دانشجو بتواند حتی مشکلات خانوادگی خود را بااستاد مطرح و رام حلش را از او بخواهد .

استادان دانشگاهها ، در دوران «رستاخیز»، بایدروابط وضوابط خود را علاوه بر تدریس ،براساس یك سلسله‌مسائل انسانی و بوجود آوردن محیط های علمی گفت‌و شنود پی‌ریزی کنندو با این روش ،با جلب اعتماد و دوستی دانشجویان بتوانند باهمکاری این طبقه، محیط دانشگاهها را به‌محیط های انسانی تبدیل نموده و در بالا بردن دانمان علمی‌کشور، بکوشند.

آگهی استخدام ماشین‌نویس

کانون پرورش فکری کودکان و نوجوانان جهت تکمیل کادر پرسنلی خود به‌تعدادی ماشین‌نویس یك زبانه (فارسی)و دوزبانه (فارسی ولاتین) که واجد شرایط زیر باشند نیازمند است :

۱ـ حداقل تحصیلات پایان‌دوره‌ی اول‌متوسطه
۲ـ داشتن تسلط کامل در ماشین نویسی.
۳ـ دارا بودن شرایط عمومی استخدام .
٤ـ آشنایی بزبان و مکاتبات انگلیسی برای داوطلبان شغل ماشین نویسی دوزبانه.

واجدین شرایط میتوانند با دردست داشتن یك قطعه عکس پرسنلی همه روزه به استثنای پنجشنبه هاوایام تعطیل از ساعت ۸الی۱۰صبح حداکثر تا تاریخ۸ر۱۱ر۵٤ به اداره‌ی پرسنل کانون واقع در خیابان تخت‌طاووس ـ خیابان‌جم شماره ۳۱ مراجعه نمایند. ۱ـ۳

آگهی مناقصه

شرکت دخانیات ایران حمل در حدود چهارصد تن‌لفاف ولوازم متفرقه از تهران به سقز را بمناقصه میگذارد، داوطلبان میتوانند همه روزه باستثناء ایام تعطیل رسمی باداره باربری این شرکت مراجعه و پس از دریافت یکنسخه از شرایط مشخصات و اطلاع کامل از مفاد آن پیشنهاد خود راتنظیم و به پیوست شرایط مشخصات امضاء شده تا ساعت نهصبح مورخه ۲۰ر۱۱ر۵٤ باداره دفتر شرکت دخانیات واقع در ایرانشهر شمالی تسلیم ورسید اخذ نمایند تا در جلسه‌ایکه ساعت ۱۰ صبح همانروز در شرکت تشکیل خواهد شد بازو مورد رسیدگی قرار گیرد حضور پیشنهاد دهندگان در جلسه مناقصه آزاد و شرکت دخانیات در رد و قبول یک یاکلیه پیشنهادات مختار است ضمنا به پیشنهادات مبهم و مشروط ویااینکه بعد از وقت مقرر برسد ترتیب اثر داده نخواهدشد

شرکت دخانیات ایران

وزارت کشور — شماره ۱۷ـ۰۳ـ۳۰۲ـ۱٤
ژاندارمری کشور — تاریخ ۲۷ر۱۰ر۵٤

آگهی مناقصه

منطقه ۲ژاندارمری قم‌حمل مشمولین وماموریو افراد ژاندارمری وسربازان‌خودرا بشرح زیر:

۱ـ حمل نفرات ازمرکز گروهان های اراك ،محلات، ساوه، قم ، کاشانو تفرش به کلیه مراکز آموزشی کشور.

۲ـحمل نفرات ازمراکز گروهان های اراك، ساوه،محلات، کاشان، تفرش به‌مراکز آموزشی مرکز ـتهران بمناقصه میگذارد پیشنهاد دهندگان میتوانند بامراجعه به ستادمنطقه ژاندارمری قم‌واقع درقم خیابان تهران‌و دریافت برك‌شرایط مشخصات معامله ونمونه‌پیمان خودرا طبق مفاد مندرج‌درشرایط معامله تنظیم‌و حداکثرتا ساعت ده صبح مورخه۲۰ر۱۱ر۵٤به دفترکل ستاد منطقه ژاندارمری قم تسلیم نمایند.

فرمانده منطقه ۲ ژاندارمری قم ـ سرهنك ۲ فردوس مکان

اطلاعیه

چون‌روزدوشنبه ششم‌بهمن‌ماه جاری مصادف باسالروز انقلاب شاه وملت میباشد وطبقات و دستجات مختلف و اهالی محترم پایتخت‌بمنظوربزرگداشت این روز تاریخی در جشن و دمونستراسیون‌عمومی شرکت مینمایند لذا اداره راهنمائی و رانندگی تهران برای ایجاد تسهیلات لازم وامکان شرکت قاطبه‌مردم دراین مراسم مقررات زیر را در روز مذکور بموقع‌اجرا میگذارد و انتظار دارد که اهالی محترم پایتخت دراجرای آن باماموربن‌انتظامی همکاری و تشریك مساعی نمایند .

۱ـ پارك وسائط نقلیه از ساعت ۶ر۳۰ الی خاتمه مراسم روز ۶ر۱۱ر۵٤ در محل های مشروحه زیر ممنوع‌می‌باشد .

طول خیابان آیزنهاور ازمیدان۲٤اسفند تامیدان شهیاد (در مسیر تندرو)و از تقاطع کندی تامیدان شهیاد(درمسیر کندرو) ، خیابان آذربایجان حدفاصل میدان‌رشدیه‌تاتقاطع‌ایزنهاور،جاده مخصوص کرج حدفاصل میدان شهیاد تاراه شرقی مجموعه ورزشی آریامهر ، خیابان بهبودی (حدفاصل ایزنهاور تاخیابان تاج ، خیابان کن‌حدفاصل میدان شهیاد تامیدان دوم آریاشهر ، خیابان رودکی حدفاصل‌ایزنهاور الی یزدگرد ،خیابان خوش حدفاصل ایزنهاور تا اقبال آشتیانی جاده‌جدیدوقدیم‌فرودگاه‌ه‌خیابان‌قنبرآباد ودویست متری حریم کلیه تقاطعهای‌عمودبرمسیر خیابان ایزنهاوربماموربن انتظامی دستور داده شده چنانچه اتومبیلی درمحل های ممنوعه فوق الذکر متوقف شده باشد نسبت بانتقال‌آن بمحل مجاز اقدام نمایند .

۲ـعبور ومرور تردد کلیه‌وسائط نقلیه از ساعت ۶ر۳۰ روز ۶ر۱۱ر۵٤ الی خاتمه مراسم در مسیرهای‌مشروحه ذیل ممنوع خواهد بود . خیابان آیزنهاور حدفاصل میدان ۲٤ اسفند الی میدان شهیاد ، خیابان آذربایجان حدفاصل میدان‌رشدیه‌تاتقاطع‌ایزنهاور، جاده‌مخصوص‌کرج‌حدفاصل‌میدان‌شهیاد الی کاروانسراسنگ ، خیابان نصرت‌حدفاصل امیرآباد الی میدان کندی ، خیابان شاه حدفاصل جمشیدآباد الی میدان محمدرضاشاه شرق بغرب ، خیابان‌کن حدفاصل میدان شهیادالی‌میدان دوم آریاشهر ، خیابان بهبودی حدفاصل ایزنهاور تاخیابان تاج، خیابان شادمان حدفاصل ایزنهاور الی تاج ، خیابان کندی حدفاصل آذربایجان الی‌میدان کندی و خیابان های‌غربی‌منشعب از آن ، خیابان جمشیدآباد حدفاصل‌خیابان شاه الی خیابان آریامهرغربی و خیابان های غربی منشعب از آن ، باستثنای اتوبوسهای حامل شرکت کنندگان در مراسم که دارای‌کارت ویژه می‌باشند .

۳ـحرکت وسائط نقلیه ازساعت ۶ر۳۰ روز ۶ر۱۱ر۵٤ تاخاتمه مراسم از محور و تقاطع های خیابان هـای دامپزشکی ـ زاویه ـ طوس ـ ساسان بسمت شمال برای وصول بخیابان آذربایجان وایزنهاور بکلی ممنوع می‌باشد .

٤ـ حرکت وسائط نقلیه‌ازتقاطع پاسارگاد بزرگراه‌ونك‌وباقرخان‌بزرگراه ونك بسمت جنوب از ساعت ۶ر۳۰ روز ۶ر۱۱ر۵٤ باستثنای اتوبوسهای حامل شرکت کنندگان درمراسم که دارای کارت ویژه می‌باشد بکلی‌ممنوع می‌باشد .

۵ـخیابان شهرآراء از ساعت ۶ر۳۰ روز۶ر۱۱ر۵٤ جنوب بشمال یکطرفه میگردد .

۶ـ خیابان باقرخان از ساعت ۶ر۳۰ روز ۶ر۱۱ر۵٤ غرب بشرق یکطرفه می‌باشد .

۷ـخیابان ۲٤متری سازمان آب‌حدفاصل ضلع غربی کارخانه برق آلستوم نامیدان دوم اریاشهرازساعت۶ر۳۰ روز ۶ر۱۱ر۵٤ از شرق بغرب باستثنای اتوبوسهای حامل شرکت کنندگان درمراسم که دارای‌کارت‌ویژه هستند یکطرفه میگردد .

۸ـحرکت کامیونها‌ووسائط‌نقلیه سنگین از ساعت ۶ر۳۰ روز۶ر۱۱ر۵٤ الی خاتمه مراسم درجاده های‌مخصوص و جنوبی کرج برای ورود بتهران‌بکلی ممنوع می‌باشد .

۹ـخروج کامیون ووسائط نقلیه سنگین از ساعت ۶ر۳۰ روز۶ر۱۱ر۵٤ الی‌خاتمه مراسم از تهران بجاده هـای اطراف ممنوع می‌باشد .

۱۰ـ مسافرینی که از ساعت ۶ر۳۰ روز ۶ر۱۱ر۵٤ قصد عزیمت بفرودگاه مهرآباد را دارند میتوانند از بزرگراه‌ونك اتوبان طرشت وتاج استفاده نموده واز طریق اتوبان کرج، پل‌وراه شرقی مجموعه‌ورزشی آریامهر وجاده مخصوص کرج بفرودگاه‌مهرآباد‌عزیمت و درمراجعت از جاده قدیم فرودگاه ، خیابان های قنبرآباد وهاشمی و قزوین ، خودرا بمقصد های مربوطه توجیه‌نمایند .

اداره‌راهنمائی‌ورانندگی تهران

آگهی انتخابات دوره چهارم‌شورای داوری زابل

چون مدت فعالیت سومین‌دوره شورای داوری زابل در تاریخ ۱۰ر٤ر۵۵ پایان می‌یابد بنابراین در اجرای قانون تشکیل شورای داوری مصوب تیرماه۱۳٤۵ بمنظورجلوگیری از حصول وقفه در فعالیت قضائی شورای داوری مذکور نامنویسی جهت شرکت در انتخابات دوره چهارم از تاریخ ۲۳ر۱ر۵۵ تا پایان روز ۲۷ر۱ر۵۵ بمدت ۵ روز انجام میگردد. انتخاب‌کنندگان میتوانندجهت ثبت‌نام و دریافت کارت‌مخصوص شرکت درانتخابات ازساعت ۸صبح الی ۱۲ و از ۱۵ الی ۱۷ روزهای فوق به محل نامنویسی واقع در شورای داوری زابل مراجعه نمایند.

ضمنا داوطلبان عضویت‌شورای داوری نیز باید ظرف همین مدت درخواست خودرا بضمیمه مدارک و دلایل صلاحیت بدفتر دادگستری شهرستان زابل تسلیم دارند.

پس از انقضاء مدت تعیین شده در فوق، درخواست ثبت‌نام ویاتقاضای عضویت پذیرفته نخواهد شد .

م الف ۲۲۰۵۵

وزارت دادگستری

انقلاب ششم بهمن

جانی تازه در کالبد ملت ایران دمید . این روز بزرگ را که نقطه عطفی در تاریخ ایران زمین است

به پیشگاه

شاهنشاه آریامهر

وملت شریف ایران تهنیت عرض می کنیم

شرکت فلزآور

نماینده فروش محصولات ماشین سازی تبریز

چهره درخشان قهرمان انقلاب ایران

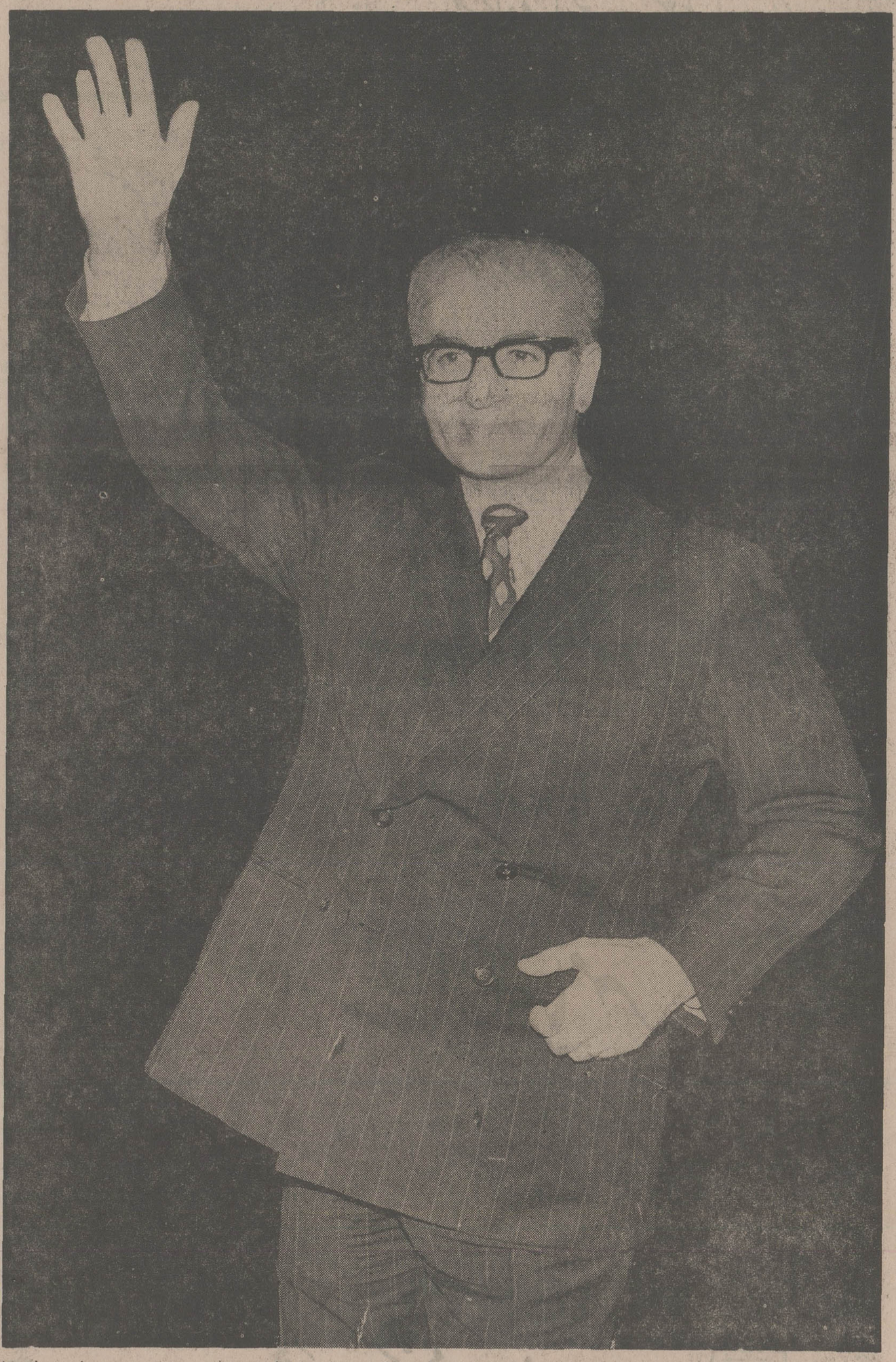

۱۳ سال انقلابی بمنزله زندگی چند نسل

از بهمن ماه سال ۱۳٤۱ تا امروزسیزه سال میگذرد . این سیزده‌سال برای ملت ما بمنزله زندگی چند نسل‌بود زیرا از آن‌زمان تاکنون چهره مملکت عوض شده‌است . چهارده سال پیش روستاهای ایران در زندان‌فئودالیسم اسیر بودند ، روستازاده در جهل و بی خبری مطلق بسر میبرد و بابیماریها وامراض مختلف دست بگریبان بود ، زنان ایران در پنجه‌قوانین کهنه و پوسیده ارتجاعی موجوداتی ضعیف و بی اراده محسوب میشدند ومواهب طبیعی سرزمین ما مانند آب وزمین و جنگل‌همه در انحصار عده‌ای سرمایه‌دار وانحصارطلب بود.

انسان هراندازه‌هم که خوشبین بود درآن زمان تصور میکرد که جامعه ارتجاعی ما به شیوه های کهنه فئودالی خود برای رهائی از قید و بند های کهنه سالها و نسل‌ها به کوشش و نبرد نیاز دارد تا به جامعه‌ای نو درخور زندگی انسانهای امروز تبدیل گردد ولی انقلاب اجتماعی ایران مسیری را که باید طی‌سالهای طولانی طی کند در مدتی اندک بپیمود و قیدو بندهای ارتجاعی و فئودالی را دراندک زمانی پاره کرد . امروز دیگر از نظام کهنه فئودالی وارتجاعی اثری برجای نمانده است اما بدون شک نظام نوین جامعه ما نیز قوام لازم را پیدا نکرده زیرا دهسال در زندگی ملت‌ها لحظه‌ای کوتاه بیش نیست و قوام ارزش های نوین به تلاش و کوشش بیشتر و زمان طولانی‌تر نیاز دارد .

طی این مدت کوتاه روستاها ، کارخانه‌ها وآموزشگاهها و بطور کلی تمام مجامع و سازمانها و حتی خانواده های ما چهره خود را عوض کردند و با اصولی غیر از اصول و موازین کهنه و پوسیده گذشته خو گرفتند . انقلاب نظامی را که چندین قرن برروستا و شهر حکومت کرده بود درهم کوبید و نظام دیگری برپایه عدالت اجتماعی و تامین منافع اکثریت توده‌ها استوار کرد.

اگر تصور کنیم که با عوض‌کردن نظام کهنه وظیفه انقلاب بپایان رسیده سخت در اشتباه خواهیم بود زیرا استقرار اساسی‌نظام‌نو وبهره‌برداری از اصول وموازینی که هدف‌آنها تامین منافع‌اکثریت توده‌ها و استقرار عدالت اجتماعی است نیاز به تلاش و کوشش بسیار دارد . در حقیقت انقلاب راهی طولانی باید بپیماید تا بهدف های اساسی خود که تامین رفاه کامل همه طبقات اجتماعی است برسد .

باآنکه اصول ارتجاعی فئودالیسم درهم کوبیده شده و سپاهیان انقلاب روستاها را مرکز فعالیتهای ثمربخش خود ساخته‌اند هنوز زندگی روستائی بارفاه کامل و مورد نظررهبر انقلاب توام نیست . بیسوادی و فقر درروستاها وشهرها چهره زشت و کریه خود را نشان میدهند ودر برابر یورش شجاعانه سپاهیان انقلاب مقاومت مینمایند اما بدیهی است که فقره و بیسوادی توان‌خود را از دست داده و تلاش و کوشش ما درآینده خیلی نزدیک شکست و هزیمت کامل آنها را تضمین میکند. امروز برای پیمودن راه آینده باید باوسعت نظر و تعمق بیشتر به راهی که پیموده شده نگاه کرد و تلاشها و کوششها را باصداقت و امانت مورد بررسی و تشویق قرارداد ، نقاط ضعف و ناتوانیها را روشن ساخت‌و باروحیه‌ای قوی و آگاهی کامل و عمیق راه‌آینده را در پیش گرفت .

وقتی سخن از انقلاب سفید ایران به‌میان می‌آید، خاطره تلاش‌ها و مجاهدت های رهبر این انقلاب بزرگ وپرارزش که جامعه ما را دگرگون ساخت و در طریق پیشرفت وتعالی رهنمون‌شد زنده میشود.

درباره نقش مهم واساسی رهبر انقلاب ایران سخن بسیار گفته شده ولی هیچ سخنی تاکنون نتوانسته است حق‌واقعی او را ادا کند.

یک استاد دانشمند دانشگاه مقام و منزلت معظم‌له‌را در مقایسه‌باشاهان گذشته تاریخ‌ایران سنجیده ومی نویسد :

مقام ومنزلت شاهنشاه آریامهر درتاریخ ایران بدرجه‌یی از رفعت است که وجود پرثمر ایشان را فقط باعده معدود وانگشت‌شماری از شاهنشاهان بزرگ گذشته می‌توان مقایسه‌کرد، آنهم فقط با شاهنشاهان‌ایرانی‌نژاد پاک‌نسبی که را ازمشکلات بزرگی که‌در کمین حیات او نشسته بودرهایی بخشند ، ونه‌تنها باین خدمت بسیار شگرف و بزرگ اکتفا نکنند بلکه بپردازند بدور اندیشی‌های طولانی وبارآور درباره سرنوشت آینده ملت خود ، وسرنوشت نسلهای متعاقب متعددی که بعدها خواهند آمد و از ثمرات این دوراندیشی های مدبرانه برخوردار خواهندشد.

ای‌بسا رادمردانی که کوشش‌های ایشان فقط‌بنجات ملت ایران از دشواریهای زمان منحصربود ، وای بسا تاجدارانی که خواستند ولی توفیق نیافتند که درذهن این ملت کهنسال بزرگ خاطراتی فراموش ناشدنی از خدمات بجای گذارند . چرا ؟ زیرا سر مملکت‌داری‌فقط نگهبانی موقت یک ملت برای درهم‌نریختن‌مبانی زندگانی او نیست ،و بعبارت دیگر مملکت‌داری منحصربه‌آن‌نیست که کشوری را از سقوط‌آنی نجات دهند ویاتنها بادامه سنتهای نیاکان ، خواه خوب و خواه‌بدقناعت ورزند ، ویا در اداره امور به محدوده‌یی اززمان و مکان بسنده کنند ، بلکه رازکشورداری اندیشیدن بحال‌و آینده‌ملتی است که از انوار تدبیر پادشاه و راهبر خود برخوردار است . ولی فقط همین تفکر درباره حال وآینده کافی نیست زیرا این تفکر فقط وسیله‌ییست برای آگاهی از نقائص ویاتوجه‌به مبانی بقاء حیات ملی ، اهمیت واقعی‌کار دریافتن واندیشیدن تدابیریست که موجب نجات ورفاه نسل های کنونی و مستقبل وبقاء وحتی ازدیاد قدرت‌آنها از جهات گوناگون اجتماعی‌واقتصادی وسیاسی باشد و چنین کاردشواری ساخته هردستی وپرداخته هر مغزی نیست .

سالها باید که تایک‌سنگ اصلی زآفتاب لعل گردد دربدخشان یا عقیق اندریمن

مردان کاردیده اندیشه‌مند وصاحب اراده قوی واطلاعات وسیع وسرعت عمل و اصابت رای لازمست تا از عهده چنین کاری شگرف برآیند ، وشاهنشاه آریامهر بزرگ چنین راهبر متفکر ومدبری هستند که همه جوانب‌عظمت را درخودگرد آورده و بحق وواقع شایسته تکریم وتعظیم ملت خود شده‌اند .

نسلهای آینده ملت ایران که بابی‌طرفی محض بتاریخ گذشته خود نگاه خواهند کرد. چنین قضاوتی راکه ما امروز درباره‌شاهنشاه آریامهرمی‌کنیم به آسانی در خواهند یافت تمامی هم‌خود را مصروف بسط عدالت وایجاد تشکیلات‌وقوانین مملکت‌داری‌کرده و از خودنام نیک جاویدان در تاریخ ایران و خاطرات ایرانیان باقی گذاشته‌اند .

بسیار کمند شاهنشاهانی که توانسته باشند درسخت‌ترین مواقع وتاریکترین ادوار تاریخ ایران مانند شاهنشاه مامهالك گوناگونی را باتدبیر و درایت پشت‌سر گذارند و ملت‌خود ومتوجه کنه مقصود ما از آنچه گفته‌ایم خواهند شد . بیائیم بگذشته برگردیم ووضعی را که ایران از یك قرن ونیم پیش تا چند سال گذشته داشته است مطالعه نماییم وآنوقت بی‌طرفانه ملاحظه کنیم که دریك مدت طولانی باچه وضع ظلمانی مواجه بودیم و امروز در چه حالی‌هستیم واقداماتی که درجریانست چه شعشعه نورانی بوضع فردای ما خواهد داد . چرا این مدت طولانی را برای‌مقایسه باوضع‌امروزبرگزیده‌ایم؟ زیرا این مدت دوره‌ییست که دنیا با گامهای بسیار سریع درحال پیشرفت بود و مادرقسمت بزرگی از این دوره ممتد در خواب خرگوشی‌فرو رفته وسرگرم مطالبی شده بودیم که‌دنیای‌مترقی مدتها‌آنها را پشت‌سرگذاشته وبدست‌فراموشی سپرده بود ، ویا چنان از گذشته‌پرافتخار خودو از آینده پرمسئولیتی که داشتیم‌غافل‌مانده‌بودیم که حتی حقوق حقه ما در عالم دستخوش اغراض وزور وفشار دیگران قرار گرفته‌بودوماهمچنان آرام وخموش برجای نشسته و منتظر حوادث بودیم.

در قسمت بزرگی از این دوره طولانی ، که عصر ترقی وپیشرفت عالم غرب‌بود ، ماباصرار وابرام زیاد همه سنت های تحمیلی را که‌نیاکان ما از دوره ایلغارهای گوناگون باکراه پذیرفته بودند نگاه داشتیم و درحالی که ملت های‌بزرگ صنایع و حرف مختلف را بسرعت برق به‌پیش می‌بردند ما مدهوش وبی‌خیال نشسته و شاهد آن بودیم که چگونه اجتماع واقتصاد ما در زیر فشار پیشرفت های اجتماعی و اقتصادی عالم بقهقراسیر می کند و ما را با خود به‌نیستی‌می کشاند .

نباید تقصیر آن انحطاط روزافزون را برگردن ملت ایران‌نهاد زیراکتابها و روزنامه‌ها واشعار و مقالات ونمایشنامه ها و خطابه های انتقادی روشن‌بینان ایرانی ، از اواخر عهد استبداد کبیر تا کودتای رضاشاه کبیر ، وبعد از آن‌ازسال ۱۳۲۰ یعنی از دوره کشیده شدن ایران بجنگ دوم جهانی تاسال ۱۳۳۲که سال رهایی ایران از هرج‌و مرج داخلی و شروع بکار جدی تحت هدایت وسرپرستی‌مدبرانه‌شاهنشاه آریامهر است . همگی نشان از آرزو های ملت ایران برای رهایی از ادباری می دهد که‌دامنگیر

بقیه در صفحه ۹۰

چهره درخشان قهرمان انقلاب ایران

بقیه از صفحه ۹

اوشده بود ولی کسی از طبقه حاکمه نبود که دست همت برکمر زند و او را از این ادبار رهایی بخشد و ازتیرگی جهل وفقروفلاکت بیرونش آرد.

در سراسر این مدت طولانی فقط دودست توانا ، که ازآستین غیب بیرون آمد ، بطرف ملتی که درگرداب غوطه می‌زد ، دراز شد و او را از ورطهٔ هائلی که می خواست بحیاتش خاتمه دهد، بیرون کشید : دست توانای سردار رشید ایران رضاشاه کبیر و دست نیرومندوپرعطوفت فرزند نامدارش محمدرضاشاه پهلوی شاهنشاه بزرك ما. این هردو چهره تابناك تاریخ ایران هنگامی برروی ملت ایران لبخند مهر کشودند که این ملت کهنسال آخرین دقایق حیات طولانی خود را می‌گذراند و برلب پرتگاه فنا ایستاده منتظر سقوط بود .

هنگامی که شاهنشاه آریامهر اریکه سلطنت ایران را بوجود خود مزین می فرمودند ایران از شمال و جنوب عرصه گاه جولان بیگانگان بودو مامی بایست تاوان چند سال آسایش ورفاه و پیشرفتی را که در ظل ظلیل رضاشاهی بدان رسیده بودیم بدهیم. دسایس خارجیان وگرفتاری پایان ناپذیر دولت هایی که هرروز خود را با نغمه‌یی نو همساز و هم‌آواز کردند، و فرصت جویی هرج ومرج طلبان وعوام فریبانی که سامان کار خودرا دربی‌سامانی کار ملت می دیدند ، عرصه را بر ایرانیان تنك کرده بود .

تنها لنگرکشتی طوفان‌زده ایران در این تلاطم حوادث تدبیر شاهنشاه بزرك ما بود که با کیاست وسیاست مدبرانه و مقرون بدوربینی خود توانست تاآنجا که ممکن بود ازشدت لطمات امواج حوادث بکاهد و ما را درگیرودار مشکلات از افراطها و تفریطها حفظ کند وبا احاطه کامل بسیاست عمومی جهان منافع ملی رانگاهبانی وحراست نماید و نگذارد که استقلال ایران یکباره طعمه شدائد روزگار گردد وراه نیستی سپرد .

ودر آن ایام سران کشور های بزرك و خبرنگاران جرائد خارجی وسیاستمداران بزرگی که در ایران وبیرون از ایران افتخار ملاقات با شاهنشاه ما را می یافتند از هوش سرشار و کیاست وتدبیر ووسعت اطلاعات و میهن‌پرستی شاهنشاه جوان ما همواره باشگفتی و اعجاب یاد می‌کرده ونظرهای عالی ایشان راتاییدمی نموده‌اند.

زمان گذشت و عاقبت کشتی طوفان‌زده حیات‌ملی ما بناخدایی راهبر عالیقدرمان درپاییز سال ۱۳۳۲ بساحل آرامش رسید . روشن‌بینان ومیهن دوستانی که درآن ایام افتخار شرفیابی بحضور نجات دهنده ایران از هرج و مرج مزمن داشتند ناظر بودند که شاهنشاه ترقیخواه باچه علاقه سرشار وچه‌محبت وصمیمیتی نسبت بملت خود نظرهای اصلاح طلبانه خویش را اظهار می دارند ودرسال های بعد همگی شاهد وناظربوده وهستیم که این‌نظر های عالی اصلاح طلبانه‌با چه مهارت وقدرتی‌درحال اجراست .

اما پیداست در کشوری که طبقات معین از قرنهای پیش منافع خود را در استحصال از رنجها وزحمات اکثریت مردم می دیدند ، حاضر نبودند بدین آسانی دست از ان‌سودهای بی‌کران بردارند و به افکار انقلابی راهبر ترقیخواه ایران تن در دهند . مگرشاهنشاه ما چه می‌خواستندوچه اندیشه هایی‌درسرداشتند؟ مطلب روشن است ، آنچه ایشان می خواستندو عاقبت هم بدان عمل کردند اینها بود :

رهانیدن رژیم دموکراسی ایران از هرج ومرج و تصرفات و دخالت های عناصر مرتجع سودجو .

رهانیدن اکثریت ملت از جهل وبیسوادی وآشنا کردن آنان با وضع‌دنیای‌پیشرفته‌معاصر.

رهانیدن اکثریت ملت از جهل وبیسوادی وآشناکردن آنان باوضع دنیای پیشرفته‌معاصر.

رهانیدن طبقه کشاورز یعنی اکثریت قاطع ملت ایران از کار مداوم وکشنده‌برای‌یکعده‌مردم استثمارگر یانانخوارگان بیکاره که می‌خواستند تادنیا دنیاست بردوش مردم سوار باشند و از نیروی زانوان وبازوان‌آنها برای پیش رفتن و زیستن وبیشتر زیستن استفاده کنند .

رهانیدن طبقه کارگر از کار بدون‌پشتوانه پیری وروزگاران‌زمینگیری وبیکاری .

رهانیدن نیمی از ملت ، یعنی زنان ایران ، از رسوم وآداب منحطه قرون وسطایی .

رهانیدن مردم از بیماریهای گوناگون که محصول ضعف بهداری‌وعدم‌بهداشت‌بوده‌است.

رهانیدن نیمی از ملت، یعنی زنان ایران ، از رسوم وآداب منحطه قرون وسطایی.

رهانیدن مردم از بیماریهای گوناگون که محصول ضعف بهداری وعدم بهداشت بوده است .

رهانیدن ایران از احتیاج مبرم بخارج در همه مسائل فنی وصنعتی‌وحتی کشاورزی ، و بعبارت دیگر صنعتی کردن ایران‌ومکانیزه‌کردن زراعت در این سرزمین نعمت خیز .

آشنا کردن ایرانیان بخدمات وتعاون اجتماعی وکوشش برای بهتر زیستن و بیشتر

بقیه در صفحه ۱۱

در دوران طلائی
انقلاب شاه و مردم
شکوه لحظه‌ها در دل تاریخ نقش می‌بندد
جاودان باد شاهنشاه آزادی بخش ایران
و پایدار باد ملتی چنین مصمم
شرکت ایران کانتراس با مسئولیت محدود

گرامی باد سالروز ششم بهمن
روز آغاز شکوه تاریخ و تجدید مجد و عظمت ایران زمین تحت لوای
شاهنشاه آریامهر طراح عظیم الشان انقلاب شاه و ملت
شرکت دامپرور

ششم بهمن
شکوه جاودانه تمامی لحظه های بزرگ و هستی ساز تاریخ کهنسال ملت ایران
را در بردارد با درود و تهنیت به پیشگاه شاهنشاه آریامهر این روز بزرگ را گرامی میداریم
شرکت ساختمانی ۵۷ - گل پیرا و آیرملو

ششم بهمن
روز تجدید پیمان دلاوران آزاده ایران
با وارث شایسته تاج و تخت کیانی است
با افتخار سالروز ششم بهمن را به
پیشگاه مبارک شاهنشاه آریامهر
و آزادگان ایرانی تبریک عرض مینماید
رنگسازی دیروپ ایران

انقلاب ششم بهمن
جانی تازه در کالبد ملت ایران دمید . این روز بزرگ را که نقطهٔ عطفی در تاریخ ایران زمین است
به پیشگاه
شاهنشاه آریامهر
و ملت شریف ایران تهنیت عرض می کنیم
شرکت پخش لیلاند سهامی خاص

ششم بهمن
روز تجدید پیمان دلاوران آزاده ایران
با وارث شایسته تاج و تخت کیانی است
با افتخار سالروز ششم بهمن را به
پیشگاه مبارک شاهنشاه آریامهر
و آزادگان ایرانی تبریک عرض مینماید
شرکت مهندسین تهران بوستن

اطلاعات ۱۳۰۱

صفحات ویژه ششم بهمن

چهره درخشان قهرمان انقلاب ایران

بقیه از صفحه ۱۰

زیستن .

رهانیدن سنن وآداب ایرانی و هنر های ملی از فنا و اضمحلال .

تشویق وترویج تعلیمات عالیه و تقویت وافزایش دانشگاه های کشورکه مبداء همه ترقیات نسل های آینده ما خواهند بود .

برخوردار کردن ایران از تساوی حقوق سیاسی در برابر همه ملت های جهان .

اعتلای نام ایران در جهان ورسانیدن آن بمقامی که شایسته گذشته پرافتخار آنست .

اینها و امثال اینها بود اندیشه‌شاهنشاه جوانی که حاصل همه تحصیلات و مطالعات و تجارب خودرا ، که در گیرودار حوادث بدست آورده بود ، می‌خواست در اختیار ملت خود قرار دهد . این گفتار شاهانه فراموش شدنی نیست که‌چندبار فرمودند سلطنت کردن بر ملتی‌فقیر وبی‌سامان افتخاری ندارد . بلی شاهنشاه مابا همین اندیشه عالی کوشیدند که عوامل فقر و نابسامانی را از این ملت دور کنند و تمام هم ایشان بعداز فرو نشستن هرج‌و مرجهای دوره جنك دوم جهانی و متعاقب جنك جهانی مصروف همین فکربوده است ، یعنی ساختن ملتی غنی‌و ثروتمند ومرفه برای آنکه سلطنت کردن برآن مایه افتخار ابدی باشد .

همواره درسرراه‌چنین فکرهای عالی موانع بی‌شماری از داخل و خارج‌وجودداشت ودارد. اما از قدیم گفته‌اند که : «همت‌مردان‌کوهها رااز ریشه‌می‌کند» .آری ، همت شاهنشاهامهموانعی راکه پیش‌پای مقاصد عالیه ایشان قرار گرفته بود باتدبیر وکیاست از میان برداشت وهمچنان مردانه وبی‌تردیدپیش رفت .

در این گیرودار بود که ملت ایران،یعنی قاطبه ملت ، آن اکثریت بزرگی که ازبسیاری نعمتها محروم مانده بود ، بعمق اندیشه ها و اقدامات اصلاح طلبانه شاهنشاه روشن‌بین‌خود پی‌برد وبا ایشان درخواستن حقوقی که درطول چندین قرن زیر خاکستر فراموشی نهفته شده بود هم‌آواز گردید . انقلاب شاه و مردم از این هم‌آهنگی اندیشه شاه و مردم نشأت کرد ، انقلابی که در نوع‌خود در جهان بی‌نظیرست ، انقلابی که خلاف همه انقلابهای دیگر ازمرتجعین سیاه خونی‌برزمین نریخت اما برای ابد آنها را سرجای‌خودنشاند ، انقلابی که به‌آرامش‌گذشت اما نتایجی بشگرفی بزرگترین انقلابات جهان ببار آورد ، انقلابی که‌بدون برهم‌زدن مبانی‌حیات ملی و یادرهم شکستن سنن و آداب ملی و یا فرو ریختن بنیاد خانوادها زندگانی اجتماعی و اقتصادی ملت ایران را بنحو بی سابقه‌یی در مراحل جدید تحول وتکامل وارد ساخت .

در روز های سرد زمستان سال یکهزار و سیصد وچهل ودو، هنگامی که‌طبقات وسیعی از ملت ایران با پادشاه خود هم‌آواز وهم قدم بطرف‌روزهای گرم پیشرفت وترقی گام‌بر می داشت ، کمتر کسی می توانست منتظر این‌همه نتایج شگرف در مدتی چنین کوتاه باشد .

در نتیجه این انقلاب کسانی که قرنهامانند مایملك زمین داران‌با همه مستملکات آنان‌خریده وفروخته می شدند ، و در همان حال حاصل کوشش های مداوم خود را دودستی تقدیم صاحبان خود می نمودند ، اکنون صاحب زمین وصاحب شخصیت اجتماعی ، آزاد و ارباب‌خود وحاکم برسرنوشت خود شدند ، تمام امکان‌های دستگاه های دولتی واجتماعی برای پیشرفت آنان در کار های زراعی بکار رفت ، سپاهی بهداشت برای پیش‌گیری‌ازبیماری اووخاندانش ویا برای درمان او و فرزندانش تا در خانه او پیش رفت ، سپاهی دانش تاکومه اوبرای‌باسواد کردن‌وی وآگاه ساختن او از ترقیات جهان معاصرش جلو آمد . دنیای او عوض شد ، دیگر او در دنیای اسارت و بردگی بسر نمی برد ، دیگر او در قیدبندهایی نیست که از قرون خالیه برایش بمیراث گذارده بودند وچنین‌می‌پنداشت که همان بندها را باید همراه اشك و آه بپای فرزندان خویش فروبندد . اینست آن‌عبادتی که سخن‌سرای متفکرما سعدی گفته است ،عبادتی که منحصر بخدمت ابناء نوع است ونه چیز دیگر .

زنان ما راسنن ورسوم قرون وسطایی در وضعی‌نگاه داشته بود که تقریبا از همه مزایای اجتماعات پیش‌رفته محروم بودند. ای‌بسا کسان در میان آنان بودند که بمدارج بلندی از دانش ارتقاء جسته و تمام زندگی خودرا وقف‌خدمات

بقیه در صفحه ۱۲

ششم بهمن
سالگرد حیات جاودان انقلاب شاه ومردم
را به پیشگاه
شاهنشاه دادگستر ایران
وهموطنان رشید صمیمانه تبریک عرض مینماید
شرکت سهامی تبد
مهندس صادق خداداد

گرامی باد سالروز ششم بهمن
روز آغاز شکوه تاریخ وتجدید مجد وعظمت ایران زمین تحت لوای
شاهنشاه آریامهر طراح عظیم الشان انقلاب شاه وملت
شرکت بوستا نوجوب

گرامی باد سالروز ششم بهمن
روز آغاز شکوه تاریخ وتجدید مجد وعظمت ایران زمین تحت لوای
شاهنشاه آریامهر طراح عظیم الشان انقلاب شاه وملت
شاپور گلسرخی . مدیرعامل شرکت ساختمانی گروپ کانستراکشن

انقلاب ششم بهمن
جانی تازه درکالبد ملت ایران دمید . این روز بزرگ راکه نقطه عطفی در تاریخ ایران زمین است
به پیشگاه
شاهنشاه آریامهر
وملت شریف ایران تهنیت عرض می کنیم
حاتم ومجید نصیرپور

ششم بهمن
روز تجدید حیات ملت ایران را به پیشگاه مبارك
شاهنشاه آریامهر
وعموم ملت ایران
تبریك عرض مینماید
شرکت ایران مرجنت
«سهامی خاص»

اطلاعات ۱۳۰۱

صفحات ویژه ششم بهمن

چهره درخشان قهرمان انقلاب ایران

بقیه از صفحه ۱۱

اجتماعی و تربیتی کرده بودند اما حتی این طبقه فاضل ونیکوکار هم از حق انتخاب کردن و انتخاب شدن واظهارنظر درسرنوشت زندگانی خانوادگی خود و بسی از حقهای دیگر محروم بود . انقلاب شاه و مردم این محرومیت مزمن تاریخی را از زنان ایرانی دور کرد و بهمین سبب ما امروز شاهد فعالیت هایی از جامعه نسوان ایران هستیم که ما را بیادپیش‌رفته‌ترین اجتماعات عصر حاضر می افکند و بمانویدمی دهدکه عموم مادران فردای این کشور بهمانگونه همدوش پدران فردای مادر کار های گوناگون علمی واجتماعی و اقتصادی سهیم خواهند بود که امروز درممالك پیشرفته عالم‌مشاهده‌می‌کنیم.

انقلاب شاه و مردم بهمان میزان که تعمیم تعلیم وتربیت ومبارزه با بیسوادی و جهل در این کشور میسر ساخت بهمان حد هم در مبارزه با فساد و براندا‌ختن ریشه های آن و در تامین بهداشت عمومی و در توسعه عدالت اجتماعی و در پی ریزی سیستم بیمه های بزرك عمومی ونظایر این امور که شرح وتوضیح همه آنها در این گفتار مختصر میسر نیست موثر واقع شد .

توسعه فعالیت های اقتصادی و صناعی کشور ، علی‌الخصوص رفع نیازمندیهای‌صنعتی وترویج صنایع گوناگون بزرك و کوچك باطرح نقشه های مدبرانه ، ودست زدن بصنایع‌سنگین وپرخرجی از قبیل ذوب‌آهن، ذوب‌فلزات‌دیگر ، احداث کارخانه ماشین‌سازی ، ایجاد صنایع بسیار مهم پتروشیمی ، توسعه صنعت نفت ، استحصال از گاز طبیعی، افزایش بی‌نظیرنیروی برق، جلب سرمایه های خارجی در ایجادصنایع کوچك وبزرك ،تشویق سرمایه‌داران داخلی بایجاد صنایع گوناگون وغیره‌وغیره‌همه‌اقداماتی هستند که در این چند سال اخیرو مخصوصا بعداز انقلاب شاه و مردم بهمت شاهنشاه‌بزرك ما وفقط براهنمایی ذات خطیرشان حاصل شده است .

این همه اقدامات در مدتی باین کوتاهی در حوصله ارزو وانتظار هیچیك از ترقی خواهان ایران ، حتی تندروترین آنان ، نمی‌گنجید . هیچکس تصورنمی کرد کشوری که تاچند سال پیش حتی محتاج‌ساده ترین کنسرو های‌اغذیه خارجی بود امروز دارای صادرات مهمی از مصنوعات فنی مختلف خود بکشور های‌همسایه باشد و در اندیشه آن بیفتد که درکشور های دیگر جهان برای خودبازار های وسیع وبزرك فراهم‌آورد

احداث سد های متعدد در اطراف و اکناف کشور ، توسعه سیستم آبیاری برای ترویج زراعت ، ایجاد جنگلها در سراسر این مرزوبوم که از هرچیز بیشتر بدرخت و آب احتیاج دارد، نگهبانی و توسعه جنگلهای طبیعی ،توسعه بی سابقه شبکه راهها و اتوروتها و امثال این امور متعدد همگی از اقداماتی هستند که جز حیرت وشگفتی در مطالعه کننده دقیق‌چیزی بجای نمی گذارند .

چگونه می توان کشور را در مدتی بدین کوتاهی چنین بسرعت بجلو برد ؟این‌سوالیست که‌غالبا از ذهن مردم روشن‌بین و مطلع از همه جوانب امور می‌گذرد . واقعا چگونه می توان بدین سرعت این همه کار را انجام داد ؟ جواب روشنست : با عشق ، اندیشه ، تدبیر ، طرح نقشه های عاقلانه ، کار مداوم خستگی‌ناپذیر و باهمت انعطاف ناپذیر ، یعنی باخصائلی که بحمدالله همگی در شاهنشاه ما جمع آمده‌است.

حالا برگردیم بوضعی که از آغاز قرن نوزدهم تامیانه قرن‌بیستم ، مصادف بامهمترین دوره تحولات صنعتی و اقتصادی جهان داشتیم، ووضعی که امروز داریم ، ووقتی که این‌دووضع رابی‌طرفانه وبا مطالعه دقیق بایکدیگر مقایسه کنیم آنوقت به آسانی برمیزان اهمیت وارزش اقداماتی که شاهنشاه بزرك ما در مدتی بدین کوتاهی انجام داده‌اند واقف‌می شویم و همین وقوف است‌که ما را از منزلت و مقام این مرد بزرك واین چهره درخشان تاریخ ایران مطلع می سازد و سخن نویسنده این سطور را تایت می نماید که مقام و منزلت شاهنشاه آریامهر را فقط‌باعده معدود انگشت شماری از شاهنشاهان بزرك گذشته ایران می‌توان مقایسه کرد .

شاهنشاهی که کشور خود را از مهالك بزرك نجات بخشید ، از تجزیه آن جلوگیری کرد ، وضع اجتماعی ملت و طبقات رعایای خود را براساس نظم اجتماعی پیش‌رفته ترین ملت های جهان استوار ساخت، بافقر وجهل‌وبیماری ونفرقه بجدال‌برخاست ، زراعت و صناعت را باسرعت حیرت‌انگیز درراه توسعه و پیشرفت وارد نمود ، وبالاتر از همه اینها برای ملت خود راهنمایی عادل و عاقل و مهربان بود، پایه های تخت خود را برروی‌قلوب رعایای خویش استوار ساخته است و اینك که ملت سالروز انقلاب سفید ایران‌راجشن میگیرد باقلبی مملو از سرور وشادی مراتب‌حقشناسی وقدردانی خود را به پیشگاه معظم‌له عرضه می دارد .

ششم بهمن

روز تجدید پیمان دلاوران آزاده ایران

با وارث شایسته تاج وتخت کیانی است

با افتخار سالروز ششم بهمن را به

پیشگاه مبارک شاهنشاه آریامهر

وآزادگان ایرانی تبریک عرض می‌نماید

شرکت سهامی مرغداران

ششم بهمن

روز تجدید حیات ملت ایران را به پیشگاه مبارک

شاهنشاه آریامهر

وعموم ملت ایران

تبریک عرض می‌نماید

شرکت ماجدی

گرامی باد سالروز ششم بهمن

روز آغاز شکوه تاریخ وتجدید مجد وعظمت ایران زمین تحت لوای

شاهنشاه آریامهر طراح عظیم الشان انقلاب شاه وملت

ناصر محبتی

انقلاب ششم بهمن

جانی تازه دمکالبد ملت ایران دمید ، این روز بزرگ راکه نقطه عطفی در تاریخ ایران زمین است

به پیشگاه

شاهنشاه آریامهر

وملت شریف ایران تهنیت عرض می کنیم

شرکت پندیک

گرامی باد سالروز ششم بهمن

روز آغاز شکوه تاریخ وتجدید مجد وعظمت ایران زمین تحت لوای

شاهنشاه آریامهر طراح عظیم الشان انقلاب شاه وملت

شرکت ایرهینو نماینده انحصاری کامیونهای هینو در ایران

Hino SIGN OF QUALITY

ششم بهمن

سالگرد حیات جاودان انقلاب شاه ومردم

را به پیشگاه

شاهنشاه دادگستر ایران

وهموطنان رشید صمیمانه تبریک عرض مینماید

شرکت تعاونی مصرف کارگران کارخانجات آرگو ـ منوچهر ابراهیم نهورای

سالگرد

انقلاب ششم بهمن

روز پیوند شاه و ملت را به پیشگاه پدر تاجدار

شاهنشاه آریامهر

ملّت شاهدوست ایران صمیمانه تبریک و تهنیت گفته، موفقیت روزافزون

ملت ایران را در نیل بهدفهای انقلاب از خداوند مسئلت مینماید

رضا کاشانی اخوان

کارخانجات کاشی و سرامیک

سعدی

کاشی سعدی

پیشرو صنعت سرامیک ایران

اطلاعات ۱۳۰۱

صفحات ویژه ششم بهمن

عصر پهلوی دوران شکوهمند رهائی و آزادی زن



قرن معاصر بمناسبت ارتباط نزدیک با مغرب زمینی ها ، اعزام دانشجو به اروپا ، تاسیس دارالفنون ، ایجاد روزنامه وچاپخانه و بیداری‌مردم وطن گلزار آزادگی ساکنان این‌سرزمین را که با خون‌شهیدان راه حریت آبیاری شده و رنگ و جلا و نشو و نمای‌تازه‌ای یافته بود جانفزا و ایرانیان را به حقوق اساسی آشنا ساختو در خاندان بشری جائی مناسب جهت آنان تعیین ومعرفی کرد . دختران بمدرسه راه پیدا کردند و با علوم عصر آشناشدند سازمان های کشوری بوجود این طبقه مفید احساس نیاز کردند و کم‌کم دست روزگار زمینه ظهور سردارنامدار تاریخ ایران‌رضاشاه کبیر را فراهم آورد و در سخت ترین دوران زندگی‌ملت باستانی کشتی شکسته میهن بدست ناخدائی‌توانا افتاد و کشتی نشینان را بساحل نجات هدایت کرد . شاهنشاه فقید فرمان تاریخی ۱۷ دی ۱۳۱۴ را صادر فرمود و از این‌رهگذر جمعیت فعال کشوررابه دو برابرافزایش داد . در آن روز بزرگ که ملکه بهلوی

بقیه در صفحه ۱۵

گرامی باد سالروز ششم بهمن
روز آغاز شکوه تاریخ و تجدید مجد و عظمت ایران زمین تحت لوای
شاهنشاه آریامهر طراح عظیم الشان انقلاب شاه و ملت
بازرگانی حسن مومنین و مسعود توحیدی پور

انقلاب ششم بهمن
جانی تازه در کالبد ملت ایران دمید . این روز بزرگ را که نقطه عطفی در تاریخ ایران زمین است
به پیشگاه
شاهنشاه آریامهر
ملت شریف ایران تهنیت عرض می کنیم
شرکت ایندوستری لوبمارد - منوچهر عضد الملکی

ششم بهمن
شکوه جاودانه تمامی لحظه های بزرگ و هستی ساز تاریخ کهنسال ملت ایران
را در بر دارد با درود و تهنیت به پیشگاه شاهنشاه آریامهر این روز بزرگ را گرامی میداریم
شرکت سهامی کارخانجات تولیدی کفش بلا

اطلاعات ۱۳۰۱

صفحات ویژه ششم بهمن

بقیه از صفحه ۱۴

و شاهدخت ها نیز با چهره باز زیب مجلس جشن دانشسرای مقدماتی بودند نطق سنجیده و آرام و شمرده ناجی ایران با عنوان : مادران من ، خواهران من آغاز شد و در پایان چنین بیان داشتند : من میل به تظاهر ندارم و نمی خواهم از اقداماتی که شده است اظهار خوشوقتی کنم نمی‌خواهم فرق بین ایران امروز با روز های دیگر بگذارم ولی‌شما خانم ها این روز را روزی بزرگ بدانید و از فرصت هائی که دارید برای ترقی کشور استفاده کنید. «زنان ایران پس‌از رهائی از جهالت شایستگی خود را از هرجهت نشان دادند و با تلاشی پی‌گیر برای اثبات و معرفی ارزش اجتماعی خویش کوشیدند . وزیر معارف وقت در کانون بانوان ، اجازه نامنویسی دختران را در تمام دانشکده های کشور (که با پسران یکجا تحصیل کنند) از طرف شاهنشاه اعلام داشت . چادر ازمیان رفت ،مدارس وموسسات بهداشتی از وجود بانوان تحصیل‌کرده و علاقمند و خدمتگزار سرشارشد . سرانجام‌عوارض جنگ بین‌المللی دوم میهن آرام و در جاده کمال حقیقی ما را به سرزمین سختی و تیرمختی و جنگ و فقر مبدل ساخت . قهرمان تاریخی برای نجات مردم از قهر متجاوزان خاک ایران را ترک گفت و فرزند برومند خود را که دست روزگار برای‌چنین ایام تیرمو تاری درپروراندنش ید بیضا کرده بود به جانشینی انتخاب نمود . زنان آزاده هم بیکار ننشستند و حزب آنان که بعدها شورای زنان نام گرفت برای دفاع از حقوق زن و جلوگیری از اندیشه های ناپاک کوته‌نظران بنگارش‌مقالات آتشین و اقامه برهان برای مرتجعان ومزدوران پرداختند و نخستین سازمان همکاری جمعیت های زنان را بسال ۱۳۲۲ از ترکیب همه دسته های بانوان بوجود آوردند . دسته های‌متشکله آن :شورای زنان ، سازمان زنان طرفدار اعلامیه حقوق بشر ، جمعیت رامنو ، انجمن معاونت زنان شهر،انجمن بانوان‌فرهنگی. کانون بانوان پزشک ... بودند . این مجمع مهم و مفید اعلامیه ها داد که قسمتی از یکی نقل و از خلال جملات آن پایان دوران سیه روزی زنان وطن آشکار میگردد :

تحولات اجتماعی نیم قرن اخیر تغییرات شگرفی درسازمان های اجتماعی وارد ساخته و زنان را در مقابل وظایف و مسئولیت‌های سنگینی قرار داده است مسلم است این وظایف و مسئولیت ها اعطای حقوق جدیدی را ایجاب مینماید زن روشنفکر و مترقی امروز ایران نمی تواند خود را از جامعه جدا بداند و مصرا خواهان‌حقوق‌حقه‌خود میباشد ...

از مجموعه نطق ها و نوشته ها و روزنامه ها و مجله های مستقل بانوان پیشرفت همه‌جانبه زنان کشور محسوس بود و با فشار حکومت نظامی ودسیسه های مرتجعان که زن‌رادر چادرومحبوس وبی‌اثر می خواستند منشور شاه و مردم و انقلاب سپیدی که جاودانه برعارض تاریخ وطن باشکوه تمام خواهد درخشید از افق زندگی زن جلوه‌گر شد . ششم بهمن ۱۳۴۱برای مراجعه به‌آراء عمومی تعیین و اعلام گردید تظاهرات مترقیانه زنان بدور ترین شهرستان ها و حتی روستا های کشور سرایت کرد و همه‌از آن پشتیبانی نمودندوبرای تحقق‌بخشیدن بدان آرزو بپا خاستند . و در هشتم اسفند ۱۳۴۱ آخرین ننگ اجتماعی از دامن زنان ایران زدوده و در سخنرانی اقتصادی بوسیله‌شاهنشاه چنین مژده‌ای داده شد : «این آخرین ننگ اجتماعی ایران را انشاءالله در انتخابات آینده برطرف خواهیم کرد و قاطبه اهالی این مملکت در سرنوشت خودشان وانتخابات ایران شرکت خواهند داشت .»

بقیه در صفحه ۱۷

انقلاب ششم بهمن

جانی تازه در کالبد ملت ایران دمید . این روز بزرگ را که نقطه عطفی در تاریخ ایران زمین است

به پیشگاه

شاهنشاه آریامهر

وملت شریف ایران تهنیت عرض می کنیم

شرکت ساسان

تولیدکنندهٔ نوشابه‌های کانادادرای ـ کوکاکولا ـ سون‌آپ

CANADA DRY

گرگان - خرم آباد لرستان - کرج - ابهر

ابراز احساسات
مردم وطن
پرست و آزاده

ششم بهمن

سرآغاز درخشان فصل تاریخ نیا خاک بزرگ را به پیشگاه مبارک همایون

شاهنشاه آریامهر

ملت شریف ایران از صمیم قلب تبریک میگوید.

خرم آباد - فروشگاه کنتینانتال - دارائی زاده

آفرین ملت

بر شاهنشاهی که شکوه بخش همه تاریخ ایران است

با افتخار ششم بهمن بسالروز تجدید پیمان شاه و ملت را تبریک میگوید.

کارکنان کارخانه آرد خورشید گرگان . حاج محمد علی یزدی

پیشگاه مبارک شاهنشاه آریامهر

رهبر عظیم الشان ملت ایران

باسپاس فراوان

ششم بهمن بسالروز تجدید پیمان شاه و ملت را تبریک میگوید

از طرف کارکنان و کارگران شرکت راه و ساختمان

پاس وی - گرگان

ششم بهمن انقلاب بزرگ شاه و ملت

را به پیشگاه

شاه شاهان خورشید سرزمین آریا

تبریک عرض مینماید.

از طرف کارکنان و کارگران آرد مهیائی شهرستان گرگان - حاج محسن جان مهیائی

تا پایدار خورشید

در باختر آسمان

پیوند شاه و مردم جاودانه است

بیمارستان و درمانگاه فلسفی گرگان

ششم بهمن شکوه جاودانه تمامی لحظه های بزرگ

و بستی ساز تاریخ کهنسال ایران را در بر دارد با درود و تهنیت به پیشگاه

شاهنشاه آریامهر این روز بزرگ را گرامی میداریم

کارکنان شهرداری خرم آباد

گرامی باد سالروز

ششم بهمن

روز آغاز شکوه تاریخ و تجدید مجد و عظمت ایران زمین

تحت لوای شاهنشاه آریامهر طراح عظیم الشان انقلاب شاه و ملت

مدیر و کارکنان و کارگران سینما آریانا - خرم آباد

گرامی باد سالروز ششم بهمن

روز آغاز شکوه تاریخ و تجدید مجد و عظمت ایران زمین تحت لوای

شاهنشاه آریامهر طراح عظیم الشان انقلاب شاه و ملت

گرگان . حاج مرسل صلاحی

ششم بهمن

شکوه جاودانه تمامی لحظه های بزرگ و بستی ساز تاریخ کهنسال ملت ایران

را در بر دارد با درود و تهنیت به پیشگاه شاهنشاه آریامهر این روز بزرگ را گرامی میداریم

اعضای انجمن شهر خرم آباد

گرامی سالروز ششم بهمن

روز تجدید حیات ملی ایران

را به پیشگاه شهریار تاجدار تبریک عرض مینماید

خرم آباد . جبار توکلی

سهشنبه را

تا پایدار خورشید . در باختر آسمان پیوند شاه و مردم جاودانه است

با افتخار ششم بهمن بسالروز تجدید پیمان شاه و ملت را تبریک میگوید

رئیس شورای آموزش و پرورش منطقه ای شهرستان ابهر - محمد حسن لطفی

گرامی باد سالروز ششم بهمن

روز آغاز شکوه تاریخ و تجدید مجد و عظمت ایران زمین تحت لوای

شاهنشاه آریامهر طراح عظیم الشان انقلاب شاه و ملت

اتحادیه صنف فروشندگان لوازم اتومبیل شهرستان گرگان

گرامی باد سالروز ششم بهمن

روز آغاز شکوه تاریخ و تجدید مجد و عظمت ایران زمین تحت لوای

شاهنشاه آریامهر طراح عظیم الشان انقلاب شاه و ملت

نوادگان قدمی نماینده مجلس شورای ملی از شهرستان کرج

سالگرد حیات جاودان انقلاب شاه و مردم را به پیشگاه

شاهنشاه آریامهر خورشید جاودان سرزمین پارس

و بهبوطنان رشید صمیمانه تبریک عرض مینماید

خرم آباد . فروشگاه بزرگ رضائی و پسران

تا پایدار خورشید . در باختر آسمان

پیوند شاه و مردم جاودانه است

شرکت واحد اتوبوسرانی خرم آباد - دوحومه - تقی خانی

صفحه ۱۷
یکشنبه - پنجم بهمن ماه
۱۳۵۴ شماره ۱۴۹۱۸

صفحات ویژه ششم بهمن

دوران برابری و تساوی همه افراد مردم

بقیه از صفحه ۱۵

متعاقب بیانات شاهانه رور ۱۱ اسفند ۱۳۴۱ وزیر کشور وقت در گزارشی که به هیئت وزیران تقدیم کرد بانگای یکی از مواد قانون اساسی مصوب ۲۱ شعبان ۱۳۲۵ هجری قمری که نوشته است : هریک از افراد و اهالی مملکت در تصویب و نظارت امور عمومی محق و سهیم می باشند وبموجب اصل دوم : مجلس شورای ملی نماینده قاطبه اهالی مملکت ایران است که در امور معاشی و سیاسی وطن خودمشارکت دارند» عدم شرکت بانوان را در انتخابات بدون مجوز دانست و قید کلمه ذکور از ماده ششم و تهم انتخابات مجلس سنا مصوب ۱۴ اردیبهشت ۱۳۲۸ را حذف و خود را مکلف باخذ مجوز قانونی پس از افتتاح مجلسین اعلام کرد ...

با این اقدام و برگزیده شدن تنی چند برای شرکت در مجلس شورای ملی و مجلس سنا وانتخاب وزیر و چندمعاون وعده بیشتری مدیرکل ازمیان زنان در دستگاه های دولتی نقش زنان درانقلاب شاه و مردم به خوبی باثبات میرست و شاهنشاه آریامهر با بیانی رسا اثرزنان را در اجتماع ایران چنین نشان میدهند:

«بکار افتادن - روزافزون نیروی فعاله زنان ایرانی در شئون مختلف حیات ملی ایران نه تنها اجتماع ما را روزبروز بیشتر بسطح مترقی ترین جوامع جهان نزدیک می کند بلکه ببیاد فکری و روحی اجتماع آینده ایرانرا نیز قوام و استحکام می بخشد

بخشد زیرا این زنان ایران هستند که باید اصول انقلاب را در ذهن فرزندان خویش یعنی در ذهن اتی که باید ایران فردا را اداره کنند و بنوبه خودمربی نسل های آینده باشند رسوخ دهند هرقدر سهم زنان امروز ما در آشنائی با اصول انقلاب ایران و اداره اجتماع نوینی که براساس این اصول پی ریزی شده است بیشتر باشد فرزندانی که در مکتب ایشان پرورش می یابند باآشنائی بیشتر و عمیقتری به این اصول پا به صحنه اجتماع خواهند گذاشت...»

جای دیگر میفرمایند :

«اکنون که چهار سال ازآن هنگام گذشته میتوانم بـ خوشوقتی بگویم که این پیش بینی تا حد زیادی تحقق یافته است و زنان کشور ما درکار هائی که شرکت جسته اند شایستگی و وطن پرستی خود را ابراز داشته اند نه تنها در رشته های آموزشی و بهداشتی و امور خیریه روز بروز سهم مهم و موثر زنان بیشتر می - شود بلکه در رشته های علمی و حقوقی و اقتصادی نیز پیوسته زنان ما سهم بیشتری بعهده میگیرند در زمینه های مختلف ادبی و هنری زنان ما موقعیت ممتازی احراز کرده و ذوق و استعداد خود را به بهترین نحوی بروزداده اند، همچنین درسازمان های مختلف بین المللی بانوان ما با شایستگی شرکت کرده و صلاحیت و تخصص خود را نشان داده اند لازم به تذکر نیست که درفعالیت های کارگری و کشاورزی کشور غالبا زنان ما دوشادوش مردان شرکت دارند بدین ترتیب روز بروز زنان در فعالیت عظیم اجتماعی و اقتصادی کشور ما و در تجدید بنای اجتماع ایران سهم حساستر و موثرتری چه از لحاظ کمیت و چه از حیث کیفیت بر عهده میگیرند و این امری است که لازمه اجتناب ناپذیر هراجتماع پیشرفته و مترقی امروزی است.

آماری که اخیرا توسط سازمان ملل متحد انتشاریافته بخوبی نشان میدهد که این تحول اجتماعی کشور ما تا چه اندازه منطبق با احتیاجات و ضروریات مترقی ترین جوامع دنیای حاضر بوده است...»

در جای دیگر شاهنشاه ، نقش زن را در جامعه و عدم توجه به این نیروی خلاقه را در دوران مشروطیت چنین شرح میدهند :

اکنون شصت سال از اعلام مشروطیت در ایران میگذرد و با این وصف با اطمینان میتوان گفت که تا سال ۱۳۴۱ این مشروطیت فاقد مفهوم واقعی خود بود .

مفهوم واقعی یک دموکراسی چیست؟ مسلما قبل از هرچیز این است که در آن همه افراد کشور حق داشته باشند در مسائلی که مربوط به سرنوشت آنها است اظهار نظر کنند و رای بدهند ، ولی در مشروطیت ما نه فقط نیمی از همه مردم کشور یعنی زنان مملکت حق رای نداشتند بلکه از افراد آن نیمه دیگر نیز عملا فقط متنفذین و مالکان و صاحبان سرمایه و بطورکلی افراد طبقه حاکمه بودند که مجلس یعنی کانون مشروطیت را در دست خود داشتند مقررات مربوط به انتخابات طوری بود که هیچوقت مثلا یک زارع ساده یا یک خرده مالک کوچک و یا یک کارگر به نمایندگی مجلس انتخاب نمیشد و حتی در انتخاب دیگران نیز واقعا حالتی نمیتوانست داشته باشد زیرا غلبا اینان سواد نداشتند و اراء انها آرائی بود که عملا از راه خرید و فروش در اختیار متنفذین معینی قرار میگرفت .

مقصود این نیست که مشروطیت ایران لصولا براساس حسن نیت و آزادی خواهی بوجود نیامد زیرا واقعیت این است که عده ای ازبانیان نهضت مشروطه خواهی مردمی واقعا با ایمان و فداکار بودند که صمیمانه بخاطر از میان بردن استبداد و تامین آزادی مبارزه کردند و برخی از آنان در این راه به شهادت رسیدند .ولی متاسفانه مجلسی که با چنین فداکاری ها بوجود آمد خیلی زود تیول همان اشراف ومتنفذین و فئودال هائی شد که صلاح خود را در عوض کردن ماسک وتظاهر به مشروطه طلبی و آزادیخواهی تشخیص دادند . و در لوای همین نقب از دموکراسی جدید کشور بهره برداری کردند قدرت و نفوذ این ... از همان آغاز باعث شد که راه نمایند... واقعی طبقات کارگر و کشاورز یعنی طبقاتی که اکثریت قاطع افراد مملکت راتشکیل میدادند به مجلسی که حقا در آن سهمی داشتند سد شود و بدین ترتیب پارلمان ایران تقریبا دربست در اختیار آن اقلیتی که گفته شد قرار گرفت .

قانون انتخابات ما تا قبل از انقلاب ششم بهمن قانونی بود که بهیچوجه منافع طبقات زحمتکش یعنی اکثریت ملت ایران را تامین نمیکرد از جمله مواد این قانون این بود که انجمن های نظارت انتخابات فقط از اعیان و مالکین و ثروتمندان تشکیل میشد و طبیعی است که در چنین وضعی دست این عده باز بود که جریان انتخابات را بهر نحو که مقتضی بدانند بنفع طبقه خود بگردانند و در صورت تمایل هر صندوقی را که ممکن بود با وجود پر کردن تقلبی به میل آنها نباشد اساسا باطل کنند .

از طرف دیگر بموجب مواد و مقررات مختلف همین قانون به کارگزاران حرفه ای امر انتخابات که همواره در خدمت متنفذان و مالکان و یا عمال مرئی و نامرئی بیگانگان بودند امکان همه گونه بندوبست و مداخله آشکارا یا پنهانی در کاررای گیری و درامرقرائت آراء داده میشود .

بنا براین در درجه اول انجام یک انتخابات واقعی ایجاد میکرد که قانون انتخابات اصلاح شود و قانون صحیحی که امکان چنین سوء استفاده هائی را از متنفذین و ازعمال حرفه ای آنها سلب کند و راه را برای ورود نمایندگان همه طبقات مردم کشور بویژه کارگران و کشاورزان در مرکز قانون گزاری باز نماید جایگزین آن گردد .

از طرف دیگر لازم بود که در چنین انتخاباتی جامعه زنان ایرانی دوش بدوش مردان و با حقوق مساوی آنان حقرای داشته باشند و در عین حال از خود ایشان نمایندگانی وجود داشته باشند تا بتوانند از حقوق حقه ایشان دفاع کنند...»

زن ایرانی به پاس موهبتی که از این عصر درخشان بدو اعطا شده و نیز برای نشان دادن اندیشه خلاقه ودقت و بصیرت و بردباری و میهن پرستی خود الحق از صمیم قلب کوشیده و امروز در تمام شئون اجتماعی با مرد همدوش و همعنان است .

خوشبختانه دروطن جاودان ما طی نیم قرن زن محصور در چهاردیواری قیود و تعصب و جهالت و خرافات ، شخصیت بارز خود را بر ملا داشت و نقشی افتخار آمیز بر صفحه دفتر گیتی نگاشت ، بانوان ما اینک هیچ مانعی برای پیشرفت در زندگی اجتماعی سر راه خود ندارند و همینکه شایستگی مختصری نشان دهند درهای ادارات و موسسات دولتی و ملی بر روی آنان گشوده میگردد ، تعلیمات عالیه خاصه در فنون خانه و هنر و ادبیات و بهداشت و تعلیم و تربیت کم به انحصار آنان درمیاید .

اینک زن ایرانی (علیرغم رفتارغیر انسانی اکثر ملل باستانی جهان بازنان خود) بمقام شامخی که در دوران شاهنشاهی برای او قائل شده اند با دیده احترام و اعجاب مینگردو از نقش بانوانی برجسته چون :ماندانا مربی واقعی و مادر کورش بزرگ و آتوسا ملکه داریوش کبیر و مادر خشایارشا بر خود میبالد و با آماده بودن وسایل پیشرفت بیشتر و سریعترعهد مامیکوشد بنیان تصور باطل عدم تساوی وبی - ارزشی زن را (که هنوز بسیاری از کوته بینان جهان بدان معتقدند) نقش بر آب سازد .

انعکاس مواد منشور شاه و مردم و اصل انقلاب سپید و لزوم تغییر وضع زنان جهان در نظر نمایندگان ملل گیتی سبب تصویب سریع اعلامیه رفع تبعیض از زن در سازمان ملل متحد گردید .

روز تاریخی ششم بهمن

سالگرد حیات انقلاب ایران را به پیشگاه رهبر انقلاب

اعلیحضرت همایون شاهنشاه آریامهر

بمناسبت عید میمون رهبری ایشان تبریک گفته

توفیق بیشتر از پیشگاه ملت ایران برای ادامه اجرای منشور ایران انقلاب مقدس را خواستاریم .

شرکت سهامی خاص تشکیل

انقلاب ششم بهمن

جانی تازه در کالبد ملت ایران دمید . این روز بزرگ را که نقطه عطفی در تاریخ ایران زمین است

به پیشگاه

شاهنشاه آریامهر

و ملت شریف ایران تهنیت عرض می کنیم

گروه مهندسان مشاور آبکاو

ششم بهمن

روز تجدید پیمان دلاوران آزاده ایران

با وارث شایسته تاج و تخت کیانی است

با افتخار سالروز ششم بهمن را به

پیشگاه مبارک شاهنشاه آریامهر

و آزادگان ایرانی تبریک عرض مینماید

اتحادیه صنف سراجان و تشک دوزان اتومبیل

احمد صافی

صفحه ۱۸

یکشنبه ـ پنجم بهمن ماه
۱۳۵٤ شماره ۱٤۹۱۸

اطلاعات ۱۳۰٤

صفحات ویژه ششم بهمن

وقتی زنجیر اسارت پاره شد

سیزده سال قبل پس از آنکه مردم به ندای شاه پاسخ مثبت دادند و منشور انقلابی «شاه و مردم» را با آراء مثبت خود تصویب کردند شاهنشاه پیامی خطاب به ملت ایران فرستادند که متن آن را بایدیکی ازمهمترین اسناد تاریخی انقلاب ایران دانست.

در این نطق شاهنشاه آینده ایران را ترسیم کردند و آرزو های خودرابیان داشتند . امروز می‌بینیم که این آرزوها جامعه عمل به خود میپوشد و کشور ما در راه روشن و امیدبخشی پیش میرود که باسعادت وشادکامی نسل‌های آینده قرین خواهد بود.

این پیامی است که شاهنشاه در آنروز تاریخی به ملت خود فرستادند :

ملت ایران

قلب من سرشار از سروری است که‌از پاسخ مثبت شما بندای خودم در خویش احساس میکنم. من از شما خواسته بودم که در باره مسائل مشخصی که باسرنوشت این کشور ارتباط حیاتی مستقیم داردنظر خود را بصورتی صریح وقاطع ابرازدارید وشما بارای خویش نشان دادید که‌مفهوم این تصویب ملی واهمیت آن را باکمال خوبی دریافته‌اید همین حسن تشخیص شما است که ایمان واعتماد مرا نسبت به‌آینده این مملکت از هر وقت دیگر استوارتر وتزلزل ناپذیرتر میسازد.

ملت عزیز من ـ از امروز ما باهم تاریخ ایران را ورق زده‌ایم این تاریخ پیش از این نیز پر از صفحات درخشان و پر افتخاری بود که در طول قرون واعصار بادست مردم فداکار ووطن‌پرست و پاک دل این سرزمین نوشته شده است ولی شاید در این دوران ممتد هیچوقت اتفاق نیفتاده بود که بنیاد جامعه ایرانی بصورتی چنین عمیق و اساسی دگرگون گردد و این اجتماع کهن بدین طریق براساس عدالت اجتماعی ودر راه ترقی درآید.

ما دراین منطقه از دنیا بخواست خداوند وبا همت شما چنان مملکتی خواهیم ساخت که ازهر جهت باپیشرفته ترین ممالک جهان برابری کند: مملکتی خواهیم ساخت که کشور آزادگان و سرزمین آزاد مردان و آزاد زنان باشدو از این ببوغ ایرانی بتواند در محیطی بارور ومنزه ودور از فساد قدرت و خلاقیت جاودانی خویش را که راز بقای این ملک و ملت است بهتر و بیشتر از هر وقت دیگر جلوه‌گر سازد. زیرا دیگر زنجیرهای اسارت گسسته شده‌و ۷۵درصد از جمعیت این مملکت که پیش از این در قید بسر میبردند از نعمت آزادی‌برخوردار شده‌اند.

این عده وسایر افراد ملت خواهند توانست در انتخابات آینده برای‌نخستین بار با احساس آزادی رای دهند، ودر تعیین سرنوشت خویش با اختیار کامل شرکت جویند شک نیست که در آینده‌مرد وزن ایرانی با استفاده از شرایط جدید اجتماعی دوشادوش یکدیگر برای ساختن ایرانی نوین، آباد و مترقی خواهند کوشید این تحول اجتماعی و ملی که امروز در ایران روی داده است درواقع انقلاب بزرگی است که هم‌قانونی و هم مقدس است، قانونی است برای اینکه‌شاه شما که حق وضع قانون را داردتصویب آنرا از شما خواست و شما یعنی ملت ایران‌که بموجب قانون‌اساسی قوای‌مملکت ناشی از اراده وخواست شماست این انقلاب قانونی و ملی را تصویب کردید وبا رای قطع و شکننده خود برآن صحه نهادید وبدین ترتیب تحولی بس عظیم‌انجام گرفت بی‌آنکه خونی از دماغ کسی جاری شود ویا کمترین تزلزلی در اساس کهن ملی ما که‌بعکس صد چندان قائم‌تر و استوارتر برجای مانده است پدید آید. از جانب دیگر این انقلاب انقلابی مقدس‌است برای اینکه هم اساس وروح تعلیمات‌عالیه اسلامی یعنی عدالت وانصاف‌و هم مترقی‌ترین اصول و آرزوهای اجتماع متمدن امروزی در پیشنهاد ها و لوایحی که اساس این تحول بوده ملحوظ گردیده است.

معهذا من بعنوان پادشاه و مسئول سرنوشت این کشور تذکر این حقیقت‌را لازم میدانم که من و شما در عین اینکه نائل به بزرگترین افتخارات مردی و ملی شده‌ایم نباید آنی مغرور شویم و چنان پنداریم که وظیفه و کارما بپایان رسیده است بلکه لازم است بیش از هر موقع دیگر با روحیه‌ای نیرومند و عزمی استوار با کوشش و تلاشی بیش از گذشته بکار خلاقه ببردازیم تا هرفردی از هر طبقه که باشد بتواند مطابق قوانین مصوبه در برای امکان بیشرفت بیشتر در امور کشاورزی ما باید در برنامه آبادانی پنج ساله سوم خودمان در باره سرمایه‌گذاری بیشتری در دهات و روستاهای ایران تجدید نظر بکنیم و امیدوارم که مردم‌ایران نیز بسرمایه‌گذاری در صنایع کشور توجه زیادتری بنمایند راهی که بشمانشان دادم تنها راه صحیح و منطقی وشرافتمندانه‌ای است که ما همه برای تامین‌آینده خودو فرزندان خویش و پیشرفت وترقی واقعی این کشور کهن وپرافتخار در پیش‌داریم و من یقین دارم که همه شما با رشد و بختگی اجتماعی که از خود نشان‌داده‌اید وباروح ملیت عمیق واستواری که درنهاد یکایک از افراد این مملکت نهفته است‌به خاطر سعادت خود ونسلهای آینده بدین ندای من عملا پاسخ مثبت خواهید داد.

پیش بسوی آینده‌ای که ایران و ایرانی را باوج عظمت و سعادت خواهدرسانید

خدای ایران همواره پشت وپناهشما باد.

انقلاب ششم بهمن

جانی تازه درکالبد ملت ایران دمید . این روز بزرگ راکه نقطه عطفی در تاریخ ایران زمین است

به پیشگاه

شاهنشاه آریامهر

وملت شریف ایران تهنیت عرض می کنیم

گروه تولیدی ایرانا

کارخانه چینی ایران ـ کارخانجات تولیدی تهران

سازمان صنعتی پشمباف تهران ـ وینیلیوم ـ وینیلیا

کسی که گندم میکارد، راستی میافشاند وآئین مزدیسنا را پیروز میکند

در سر زمین ایران از دورترین ایام تاریخ برای کشاورزی و آبادکردن زمین اهمیت فراوانی قائل بوده‌اند .

دهقانان مردمی زحمتکش ، محترم و قابل احترام بشمار میرفتند که درآباد کردن کشور و فراهم ساختن رفاه به هموطنان خود سهم موثری داشته‌اند .

کشاورزی اصولا جنبه مقدسی داشته و یک امر الهی بوده است .

در بسیاری از دوره ها دهقانان افراد با شعور و باسوادی بوده‌اند که در مسائل سیاسی ، اجتماعی‌وحتی فرهنگی کشور دخالت داشته‌اند .

فردوسی شاعر بلندپایه ایران بسیاری ازداستانهای شاهنامه‌را از قول«دهقان» نقل‌میکند از جمله‌داستان‌رستم‌و اسفندیار که در مقدمه آن میگوید :

زدهقان شنیدم یکی داستان
که برخواند از گفته باستان

- جنبه تقدس کار کشاورزی و اهمیت دهقانان در بسیاری از آثار گذشته و معاصر موردتایید قرار گرفته و شاهنشاه نیز در تالیف پر ارزش خود ، کتاب انقلاب سفید بانقل برخی از مطالب گذشتگان باین مسئله اشاره کرده‌اند .

در اوستا کتاب مقدس زرتشت ، پیامبر عهد باستانی‌ایران چنین آمده است :

« کسی که گندم میکارد ، راستی میافشاندو آئین‌مزدیسنا را پیروز میکند.»

در سرود زیبائی اروندیداد ، در پاسخ زرتشت که از خداوند میپرسد: «کیست که زمین را بیشترین حدبشادی می‌آورد ؟ » اهورامزدا میگوید :

«آنکس که زمین خشک را آبیاری‌کند و مرداب را بخشکاند و از آن‌کشتزاری بسازد .»

خشایارشا ودرخت چنار

هرودت مورخ یونانی چنین حکایت میکند : خشایاشا، شاهنشاه هخامنشی درسفر جنگی خود به یونان هنگام‌عبور از خاک لیدی بچنار تنومند و کهنسالی رسید و چنان از دیدار شادابی وخرمی آن خرسند شد که فرمان داد انرا با طلا بیارایند و نگهبانی بطور دائم بحفاظت از ان بگمارند ، از این ماجرا « هبل» شاعر معروف آلمانی قطعه شعر زیبائی ساخته و مخصوصا « هندل »اهنگساز نامی آلمان آنرا مایه‌اصلی‌اپرای‌معروف خود بنام «خشایاشا » قرار داده است

هدایای مخصوص

گزنفون در مورد احترام عمیق مردم ایران به کشاورزان‌وحرفه‌کشاورزی مطلبی را ازقول‌سقراط‌حکیم و فیلسوف بزرگ یونان نقل می‌کند و در کتاب اقتصادی خود از قول این‌حکیم‌میگوید: شاهنشاهان ایران غالبا بقسمت‌های مختلف‌ازقلمرو پهناور خویش شخصا سفر میکنند ، و اگر ببینند که در ایالتی زمینهای آباد و درختان بارور زیاد که قسمتی‌ازآن که مربوط به ماجرای این‌درخت‌است‌بصورت‌یکی از قطعات جاودانی موسیقی کلاسیک غرب درآمده است .

بقیه در صفحه ۲۱



★ کسی که گندم میکارد راستی‌میافشاند و آئین مزدیسنا را پیروز میکند
اوستا ، کتاب زردشت

سالروز تاریخی ششم بهمن

روز پیوند شاه وملت

را بحضور ذات اقدس شهریاری وکلیه هم میهنان عزیز تبریک و شادباش گفته

واز حضرت احدیت مسئلت دارد سایه بلند پایه

شاهنشاه آریامهر

را برای ملت نجیب ایران

در کمال شوکت وجلال مستدام بدارد.

مدیران ، کارکنان وکارگران

شرکت سهامی خاص کارخانجات پلاسکوکار

PLASCO-KAR CO.

انقلاب بزرگ شاه وملت

شکوه بخش همه تاریخ جاودان ایران است

با سرافرازی سالروز ششم بهمن را به پیشگاه

شهریار دادگستر ایران

وعموم هم‌وطنان عزیز تبریک عرض مینماید

شرکت مهندسی شرداد

احساسات مردم وطن پرست و آزاده

بندرعباس، ابهر، آستارا، اسدآباد، مهاباد

ششم بهمن شکوه جاودانهٔ تمامی لحظه های بزرگ
و هستی ساز تاریخ کهنسال ایران را در بردارد با درود و تهنیت به پیشگاه
شاهنشاه آریامهر این روز بزرگ را گرامی میداریم

بندرعباس - پیمانکاری تخلیه و بارگیری عبدالرسول کبابی

با افتخار سالروز

ششم بهمن

روز تجدید پیمان دلاوران آزاده ایران
با وارث شایسته تاج و تخت کیانی را
به پیشگاه
شاه شاهان خورشید سرزمین آریا

شاهنشاه آریامهر

و ملت شریف ایران تهنیت عرض می کنیم

بندرعباس . از طرف کارمندان و کارکنان شرکت سی من پاک

آرام . کارامیان

ششم بهمن شکوه جاودانهٔ تمامی لحظه های بزرگ
و هستی ساز تاریخ کهنسال ایران را در بردارد با درود و تهنیت به پیشگاه
شاهنشاه آریامهر این روز بزرگ را گرامی میداریم

رئیس انجمن شهر بندرعباس . محمد بدری

گرامی باد سالروز ششم بهمن

روز آغاز شکوه تاریخ و تجدید مجد و عظمت ایران زمین تحت لوای
شاهنشاه آریامهر طراح عظیم الشان انقلاب شاه و ملت

رئیس انجمن شهر مهاباد - سعید همایون شهردار مهاباد - مهندس خاتمی

ششم بهمن

سرآغاز درخشان فصل تاریخ نیا خاک بزرگ را به پیشگاه مبارک همایون

شاهنشاه آریامهر

و ملت شریف ایران از صمیم قلب تبریک میگوید.

از طرف فرهنگیان آستارا رئیس آموزش و پرورش - منوچهر کشاورز

سالگرد حیات انقلاب شاه و ملت را به پیشگاه رهبر انقلاب
و عموم هم میهنان عزیز تبریک گفته توفیق بیش از پیش ملت
ایران را در اجرای منشور این انقلاب مسئلت داریم

رئیس اتاق اصناف شهرستان مهاباد - علی اشرف آقاراده

ششم بهمن انقلاب بزرگ شاه و ملت

را به پیشگاه

شاه شاهان خورشید سرزمین آریا

تبریک عرض مینماید

هوشنگ مؤید - شهردار اسدآباد

گرامی سالروز ششم بهمن

روز تجدید حیات ملی ایران
را به پیشگاه شهریار تاجدار تبریک عرض مینماید

هیئت مدیره جمعیت شیر و خورشید سرخ شهرستان آستارا

ششم بهمن

روز تجدید پیمان دلاوران آزاده ایران
با وارث شایسته تاج و تخت کیانی است

با افتخار سالروز ششم بهمن را به

پیشگاه مبارک شاهنشاه آریامهر

و آزادگان ایرانی تبریک عرض مینماید

بندرعباس - شرکت تدارکاتی رسپس

پرویز نکنگانی - محترم حیدری

گرامی باد سالروز ششم بهمن

روز آغاز شکوه تاریخ و تجدید مجد و عظمت ایران زمین تحت لوای
شاهنشاه آریامهر طراح عظیم الشان انقلاب شاه و ملت

بندرعباس - حق العمل کاری طالب الحق عبدالرزاق خرسند

تا پایداری خورشید . در بی کران آسمان
پیوند شاه و مردم جاودان است

بندرعباس - فروشگاه چشم روشنی . هاشم یادگارفر

گرامی باد سالروز ششم بهمن

روز آغاز شکوه تاریخ و تجدید مجد و عظمت ایران زمین تحت لوای
شاهنشاه آریامهر طراح عظیم الشان انقلاب شاه و ملت

بندرعباس - باربری متحده - برادران شریف

آفرین ملت

بر شاهنشاهی که شکوه بخش همهٔ تاریخ ایران است
با افتخار ششم بهمن سالروز تجدید پیمان شاه و ملت را تبریک میگوید.

شهردار ابهر . امیری

اطلاعات ۱۳۰٤

صفحات ویژه ششم بهمن

کسی که گندم میکارد، راستی میافشاند

بقیه از صفحه ۱۹

است ، به والی آن پاداش میدهند و گاه شهرستانی را به استان او می افزایند ، ولی هرگاه بر آنان معلوم شود که جمعیت‌انسانی کم و زمینهای بایر آن زیاد است و دریابند که این وضع حاصل اخلاق‌بدوالی یا مسامحه و کوتاهی او استوی را تغییر میدهند و کیفر میکنند،و بجای او والی‌دیگری را میگمارند . شاه ایران هروقت‌می‌خواهد هدیه‌ای بدهد ، در درجه اول آن را بکسانی میدهد که زمین بیشتری راآباد کرده باشند . وی هرجا که اقامت کند و بهر جا که رود همیشه مراقب است که زمینهاپراز باغ‌ورستنی ها باشد و این باغها را « پردیس» می‌نامند .

حفر قنوات

یکی دیگر از مورخان یونانی بنام «پولیب» احداث قنات ها ومجاری زیر زمینی آب را به ایران نسبت میدهد و می‌نویسد :

برای تشویق مردم ایران بـــه حفر قنوات شاهان هخامنشی مقرر داشته بودندکه هرکس‌زمین بیحاصلی‌را از‌این راه ابیاری و کشت کند تا پنج پشت او عایدات آن زمین از آن او و فرزندانش باشد .

کشاورزی و مذهب

احیاء وزنده کردن زمین ، آبیاری ، بذرافشانی و درختکاری همیشه حتی از دوره های باستانی مورد علاقه و احترام‌زیادبوده است بطوریکه درآئین ایرانیان باستان این امور نشانه دولت داشتن اهورمزدا بشمار میرفته است .

شاهنشاه آریامهر در کتاب انقلاب سفید ضمن نقل مدارک تاریخی در این زمینه میفرمایند .

برای من نقل این مدارک تاریخی مایه خوشوقتی است ، زیرا بخوبی نشان میدهد که در کشور من از دیرباز کشاورزیو آبادانی چه مقام شایسته‌ای داشته و در عصری که پادشاهان آشور و بابل به ریشه‌کن کردن فلان‌قدر از درختان‌وتبدیل فلان اندازه از کشتزار های بهناور به بیغوله هاو شورەزار ها تفاخر میکردند ، مردم ایران‌باچه عشق و محبتی به زمین و غله و درخت مینگریسته‌اند .

ششم بهمن
شکوه وجاودانه تمامی لحظه های بزرگ وهستی ساز تاریخ کهنسال ملت ایران
را دربرداروبادرود وتهنیت به پیشگاه شاهنشاه آریامهراین روز بزرگ راگرامی میداریم
شرکت ساختمانی ومهندسی تکنوگارد

ششم بهمن
شکوه وجاودانه تمامی لحظه های بزرگ وهستی ساز تاریخ کهنسال ملت ایران
را دربرداروبادرود وتهنیت به پیشگاه شاهنشاه آریامهراین روز بزرگ راگرامی میداریم
شرکت مهندسی تم پرچر

انقلاب ششم بهمن
جانی تازه درکالبد ملت ایران دمید . این روز بزرگ راکه نقطه عطفی در تاریخ ایران زمین است
به پیشگاه
شاهنشاه آریامهر
وملت شریف ایران تهنیت عرض می کنیم
از طرف کارکنان شرکت عاینک - عباس ظریفیان عاصمی

انقلاب ششم بهمن
جانی تازه درکالبد ملت ایران دمید . این روز بزرگ راکه نقطه عطفی در تاریخ ایران زمین است
به پیشگاه
شاهنشاه آریامهر
وملت شریف ایران تهنیت عرض می کنیم
کارتن البرز ALBORZ CARTON CO (شرکت سهامی خاص)

در دوران طلائی
انقلاب شاه و مردم
شکوه لحظه ها در دل تاریخ نقش می بندد
جاودان بادشاهنشاه آزادی بخش ایران
وپایدار بادملتی چنین منعم
اتحادیه صنف گرمابه داران تهران

انقلاب ششم بهمن
جانی تازه درکالبد ملت ایران دمید . این روز بزرگ راکه نقطه عطفی در تاریخ ایران زمین است
به پیشگاه
شاهنشاه آریامهر
وملت شریف ایران تهنیت عرض می کنیم
مهندسین مشاور گید

شاهنشاها
ششم بهمن
تولدی دیگر
انقلابی بزرگ
وپیروزی درخشانی بر تارک تمام پیروزیهاست
بپیشگاه تابناک شاهنشاه آریامهر رهبر بزرگ انقلاب
شرکت تولیدی و صنعتی تورا ایران با مسئولیت محدود
برادران ارشادی فر

استثمار و بهره کشی از دهقانان ایرانی سابقه تاریخی و طولانی دارد



استثمار و بهره‌کشی از دهقانان ایرانی سابقه‌ای بسیار طولانی دارد . از دوره های باستانی تاعصر حاضر کشاورزان ایران دریوغ اسارت مالکین بودند و در فقر وفاقه بسر میبردند . عکس بالا که مربوط به قبل‌از اصلاحات ارضی است نشان دهنده رنج واندوه جانکاهی است که در چهره یک زن‌روستائی در برابر ناملایمات زندگی دهموج میزند .

کشاورزان و دهقانان ایران باوجود آن که در دوره های مختلف از جمله ادوار باستانی محترم شمرده میشدند ولی در هیچیک از دوره‌های گذشته دارای حقوق اجتماعی خاصی نبودند وهمواره امتیازات طبقاتی در کشورما وجود داشته است.

بررسی تحقیقاتی که دراین زمینه شده از جمله کتاب انقلاب سفید تالیف شاهنشاه نشان میدهدکه‌کشاورزان همواره تحت نفوذ مالکان بوده واز حقوق واقعی خویش بهره‌برداری نمیکردند .

در دوره‌های باستانی

در دوره های باستانی بطوریکه از کتاب اوستا بر می آید جامعه ایرانی به سه‌طبقه روحانیان، سپاهیان و کشاورزان تقسیم میشدند.

در دوره ساسانیان طبقه دیگری بوجود آمد که بنام دبیران موسوم شد.

از نظرمالکیت‌طبقه کشاورزبه‌دو گروه تقسیم میشد که عبارت بودند از دهقانان که مالکان زمین خود بودند و زارعان که کارگران زمین بشمار میرفتند.

نارضائی مردم

درعهدساسانی اندک اندک وضع‌کشاورزان بطوری تغییر یافت که نارضائی دراین‌طبقه بوجود آمد زیرا مالکان آنان را استثمار میکردند . نارضائی کارگران و کشاورزان که‌اکثریت جامعه ایران را تشکیل میدادند باندازه‌ای توسعه‌یافت که‌آنان رادچاردبیبنی شدید ساخت‌و شایدشکست ایران باتجهیزات فراوان خود در آنروزگار از اعراب نتیجه این نارضائی و بدبینی اکثریت بوده‌است. درهمین زمینه شاهنشاه نیز به نارضائی اجتماعی در زمانی که اعراب به ایران‌حمله کردند اشاره میفرمایند.

در زمان اشکانی بعلت طریقه فئودالی حکومت مالکیت نیز بیشتر جنبه فئودالی پیداکرد و سرداران و حکام محلی املاک وسیع زراعتی رادربست دراختیار خود درآوردند، و بهمین نسبت نفوذ مالکین در سرنوشت‌و زندگی رعایای خود بیشترشد. ولی در دوران ساسانی وضع مالکیت و کشاورزی تقریبا بصورت زمان هخامنشی بازگشت ، بااین وصف در این دوران چندین بار سیمیه مالک و زارع گاه بنفع این و گاه بنفع آن تغییر کرد ، تابالاخره‌در اواخر عصر ساسانی‌این وضع بالمره بنفع مالکین درآمد،و این خود یکی از علل اصلی آن نارضائی اجتماعی بود که در زمان‌حمله اعراب تاحدزیادی در جامعه ایرانی‌وجود داشت .

تذکر به شاهنشاه ساسانی

در عصر ساسانی گاهی دولت زمینهای بایر وموات را بافراد متمکن واگذار می کرد بدین شرطکه‌آنها رادر مدتی معین آباد کنند، اما این واگذاری زمین ایجاد مالکیت نمیکرد ودولت در هر موقع میتوانست این قراردادرافسخ کند. البته در موارد بسیاری این‌کار مایه سوء استفاده مالکین بزرگ‌می شد. مثلا داستان معروفی حاکی است که بهرام ساسانی مقدار زیادی از زمینهای‌آباد رابرخی از اطرافیان خویش داد و این‌کار موجب نارضائی کشاورزان‌و درنتیجه‌خرابی دهات آنان گردید . تااینکه یکی ازموبدان درسفری همراه شاه شبی برای اینکه وی‌را متوجه اشتباه خود کند صدای دو جغد را که از دور دست بگوش میرسید برای او معنی کرد و از زبان جغد نر به جغد ماده‌که خواستار شیربهابودقول داد که اگر وضع بدین منوال بگذرد نه یک ده بلکه هزاران دهکده ویران بدوکابین خواهد داد. ظاهرا همین تذکر بجا باعث شد که شاه دستور داد آن کشتزارهارابازگیرندو دوباره‌بکشاورزان اصلی سپارند.

اسلام و کشاورزی

طلیعه‌عصر اسلامی‌طبعامساوات و عدالت بسیار باخود همراه آورد ، زیرا آئین‌اسلام باهرگونه اجحاف و تحمیلی مخالف بود . دراحادیث آمده‌است‌که‌حضرت محمد شخصا چندین چاه حفر فرمود و چند مزرعه احداث کرد، و حضرت علی بیست و پنج سال بکار تاسیس نخلستانها و حفر قنوات و ایجاد مزارع پرداخت. همچنین گفته‌اند که حضرت صادق حتی در روزهای گرم تابستان عرستان بل و کلنگ بدست میگرفت و مساحی و آبیاری میکرد و گودی‌ها کاشتن نخل میکند. برای نشان دادن طرز فکر واقعی اسلامی نقل این قسمت از نامه معروف حضرت علی که بامقام خلیفه مسلمین به مالک‌اشتر والی مصر مرقوم

بقیه در صفحه ۲٤

انقلاب ششم بهمن

جانی تازه درکالبد ملت ایران دمید . این روز بزرگ راکه نقطه عطفی در تاریخ ایران زمین است

به پیشگاه

شاهنشاه آریامهر

وملت شریف ایران تهنیت عرض می کنیم

شرکت تولیدی وصنعتی ایران کاوه

«سهامی خاص»

انقلاب ششم بهمن

جانی تازه درکالبد ملت ایران دمید . این روز بزرگ راکه نقطه عطفی در تاریخ ایران زمین است

به پیشگاه

شاهنشاه آریامهر

وملت شریف ایران تهنیت عرض می کنیم

شرکت هنکورد الکتریک

ابراز احساسات مردم

رشت، ابهر، مهاباد

تا پایداری خورشید در بر کران آسمان
پیوند شاه و مردم جاودان بهت

رشت . مدیر و کارکنان فروشگاه بزرگ درخشان

گرامی باد
سالروز ششم بهمن
روز تجدید حیات ملی ایران را به پیشگاه
شاهنشاه آریامهر
و
ملت ایران تهنیت عرض می کنیم

از طرف رؤسای اتحادیه اصناف رشت

انقلاب ششم بهمن

جانی تازه در کالبد ملت ایران دمید

این روز بزرگ را که نقطه عطفی در تاریخ ایران زمین است

به پیشگاه

شاهنشاه آریامهر

و ملت شریف ایران تهنیت عرض می کنیم

اسلام سلیمانی - رئیس اداره آموزش و پرورش منطقه ابهر

سالگرد حیات جاودان انقلاب شاه و مردم را به پیشگاه
شاهنشاه آریامهر خورشید جاودان سرزمین پارس
و بموطنان رشید صمیمانه تبریک عرض مینماید

هیئت مدیره شرکت سهامی خاص ضایع چوب . جوادداودزاده - حسن اسکندریان

گرامی سالروز ششم بهمن
روز تجدید حیات ملی ایران
را به پیشگاه شهریار تاجدار تبریک عرض مینماید

رئیس انجمن شهرستان مهاباد - عبدالقادر کریمی

تا پایداری خورشید
در بر کران آسمان
پیوند شاه و مردم جاودان باد

رشت . مدیر و کارکنان هتل ایران

تا پایداری خورشید در بر کران آسمان
پیوند شاه و مردم جاودان باد

رشت . مدیر و کارکنان فروشگاه سید هاشم تقوا

تا پایداری خورشید در بر کران آسمان
پیوند شاه و مردم جاودان باد

رشت . فروشگاه پل تهران - علی اکبر عاشوری

سالگرد حیات جاودان انقلاب شاه و مردم را به پیشگاه
شاهنشاه آریامهر خورشید جاودان سرزمین پارس
و بموطنان رشید صمیمانه تبریک عرض مینماید

از طرف کارمندان و کارگران کارخانه کاپس سازی استان گیلان - مرادی

سالگرد حیات جاودان انقلاب شاه و مردم را به پیشگاه
شاهنشاه آریامهر خورشید جاودان سرزمین پارس
و بموطنان رشید صمیمانه تبریک عرض مینماید

از طرف اتاق اصناف رشت . فیلسوفی

استثمار و بهره کشی

بقیه از صفحه ۲۳

فرموده است بیمناسبت نیست : «وقتی که رعیت در رفاه بسر برد و تنگدست نباشد ، خراج رابراحتی میتواند پرداخت. اما در آنروزکه دهکده روی بویرانی داشته‌باشد وساکنان آن فقیرانی بیش نباشند ، چنین مردمی فرمان دهخدا را نپذیرند و بچیزی نگیرند، ومردم هیچ روستا دچار مسکنت نشوند مگر آنکه والی حریص داشته‌باشند که ازانقلابات جهان تجربه نیندوخته باشد ونداند که هرچه بستم گردآید دیر یا زود حوادث روزگار آنرا بسوزد.»

در دوره اموی وعباسی

متاسفانه این طرز فکر عالی در زمان خلفای اموی و عباسی بکلی تغییر کرد و تعالیم واقع بینانه حضرت علی علیه‌السلام مورد پیروی قرار نگرفت . متنفذین محلی بصورت سردار یاحاکم املاک مردم را منظما غصب کردند و مالکیتهای بزرگ را بنحوی بارزترازدورانهای اشکانی و ساسانی تجدید نمودند ، بطوریکه مثلا تمام خراسان بزرگ آن روز به تملک دو یاسه نفر از سرداران درآمد. بدیهی است چنین مالکیت‌هائی هیچوقت نمیتوانست حاصل اعمال‌حقوقی باشد که بارضایت فروشندگان انجام گرفته باشد .

بعداز حمله مغول

پس از تهاجم مغول بایران مالکیتهای بازهم بزرگتری پیدا شد. مثلا نوشته‌اندکه از مراغه تاهمدان یکسره املاک فئودالی بنام امیر چوپان بود، و تازه وی املاک زیاد دیگری‌نیزدر خراسان داشت .خواجه رشید الدین فضل‌الله سیاستمدار و مورخ معروف عصر مغول آنقدر زمین از املاک خود برای مصارف مقبره خویش وقف کرد که تنها عایدی سالانه آن یک میلیون دینار طلا میشد.

ولی همین رشیدالدین جریانی را نقل‌می کند که بخوبی نشان میدهد وقتی که چنین مالکیتهای بزرگی پیداشود براثر اجحافی که طبعا بکشاورزان میشود چگونه وضع دهقانان روز بروز بوخامت بیشتری می گراید . وی مینویسد که در زمان خود او یکی‌ازمالکین بزرگ به فیروز آباد ازدهات مهم یزد رفت تاعواید ملکی راکه مال‌اوبود بستاند، ولی سه روز تمام کوشید تا کسی را از جمع رعایا که عموما فرار کرده و ترک خانه ومسکن گفته بودند بیابد و هیچکس را نیافت ، ودر عوض هفده نفر تحصیلدار دیوانی‌رایافت که حواله وبرات در دست داشتند و همگی بانتظار رعایا نشسته بودند ، و دشتبانی را نیزدید که‌دو رعیت رادر صحرا پیداکرده و بمیان دهکده آورده و بریسمان آویخته بود و آنها را میزد تا وادار بفاش کردن مخفی‌گاه سایر رعایا کند.

تادوران معاصر

مالکیت های بزرگ که توام باویرانیهای فراوان بود ازعهد مغول به بعد همچنان ادامه داشت. دهقانان و کشاورزان وضع اسفباری داشتند واز هیچگونه آسایش و رفاهی برخوردار نبودند.

در عصر قاجاریه نیز وضع بهمین ترتیب بود ودهقانان در شرائطی بسرمیبردند که تحمل ناپذیر بود ولی قوانین و مقرراتی وجود نداشت که مالکیت های بزرگ را محدود نماید و شرایط زندگی بهتری برای دهقانان فراهم سازد.

در دوران پهلوی شرایط انسانی صورت خیلی بهتری داشت و مالکین نمی توانستند مانند گذشته باجان و مال و ناموس رعایای خودهرکاری راکه‌میل‌دارند انجام دهند ولی هنوز وضع‌زندگی کشاورزان بسیار بد بود واکثریت نزدیک به اتفاق آنان دچار فقر وفاقه و بدبختی و امراض گوناگون بودند .

همانطور که شاهنشاه در کتاب انقلاب سفید اشاره فرموده‌اند بیش از نیمی از اراضی مزروع ایران متعلق به ملاکین خصوصی بود، که از میان آنها عده‌ای‌که تعدادشان شاید از سی نفر تجاوز نمی‌کرد وبرخی از آنها روسای ایلات و عشایر بودند هر کدام تاچهل پارچه و متجاوزاز آن ملک خصوصی داشتند. این مالکان معمولا در املاکخود بسر نمیبردند وطبعا توجهی‌به آبادانی این املاک و بهبودوضع آنها چه از نظر اصلاحات کشاورزی وچه از لحاظ وضع اجتماعی نداشتند ، واصولا غالب اوقات خودرادر تهران یادر شهرهای مختلف خارجه میگذرانیدند . در نتیجه کار ها بدست مباشرانی اداره میشد که غالبا هدف اصلی ایشان استثمار رعایا بنفع شخصی خودشان بود.



قبل از اصلاحات ارضی درایران، ، از کشاورزان بهرصورت بهره برداری میشد وچیزی که از اینهمه رنج برای آنها میماند مشقت ورنج فراوان بود... ولی امروزعایدی کشاورز مال خودش است .

سالروز تاریخی ششم بهمن

روز پیوند شاه وملت

را بحضور ذات اقدس شهریاری وگلنیم میهنان عزیز تبریک و شادباش گفته

و از حضرت احدیت مسئلت دارد سایه بلند پایه

شاهنشاه آریامهر

و ابرای ملت نجیب ایران

وبکمال شوکت وجلال مستدام بدارد

شرکت مقوا سازی شرق

انقلاب ششم بهمن

روز پیوند شاه وملت وسرآغاز شکوه تاریخ وتجدید مجد وعظمت ایران را

به پیشگاه

شاهنشاه آریامهر

وملت شریف ایران تهنیت عرض می کنیم

مجتمع کشت وصنعت درفشان

عبدالرحیم درفشان

انقلاب شاه وملت

رستاخیزی بزرگ در تاریخ ایران است

باسرافرازی سالروز ششم بهمن را به پیشگاه

شاهنشاه آریامهر

وهموطنان عزیز تبریک وتهنیت عرض مینماید

شرکت صنعتی ایده - هوشنگ رمضانی

اطلاعات ۱۳۰

آراء وعقاید

شخصیت ها و صاحبنظران جهان درمورد انقلاب سفید ایران

شخصیت های بزرگ و کارشناسان عالیقدر کشورهای جهان مطالب بسیاری راجع به انقلاب ایران گفته و نوشته‌اند. بسیاری از کشور ها از تجربیات ایران درراه مبارزه با بیسوادی و اصلاحات ارضی استفاده نمودند و شخصیت‌ها و کارشناسان فرهنگی جهان اصل تشکیل سپاه دانش رایکی از انقلابی‌ترین و موثرترین راه مبارزه با بیسوادی درکشور های درحال رشد تشخیص دادند .

سازمان بزرگ یونسکو که مهمترین و معتبرترین سازمان های فرهنگی جهان است کارشناسان خود را به ایران اعزام داشت . این کارشناسان پس از مطالعات دقیق اظهارنظر کردند که ایجاد سپاه دانش بهترین و موثرترین راه مبارزه بابیسوادی است . رهبران جهان و شخصیت های عالیقدری که‌از کشور ما بازدید کردند با اتکاء به مشاهدات خود وگزارش های نمایندگان و کارشناسان‌کشور خویش انقلاب ایران و نتایج سودمند آنرا مورد تحسین و ستایش قرار دادند. درزیر چند اظهارنظر از شخصیت‌هاو کارشناسان و صاحبنظران کشور های مختلف جهان رابنظر خوانندگان گرامی میرساند :

وزیر کشاورزی رومانی

آنژلومیکلسکو وزیر کشاورزی و جنگلداری رومانی درمورد اصلاحات ارضی و کشاورزی ایران چنین اظهار نظر کرده است .

«ملاقات و مذاکراتی که در مدت اقامتم در تهران با مسئولان اصلاحات ارضی و امور کشاورزی ایران انجام دادم نتایج بسیار نیکوئی داشت و من فرصت یافتم ازفعالیت های کشاورزی ، شرکت‌های تعاونی روستائی ، خانه های فرهنگ روستائی، بیمه های‌اجتماعی روستائیان و مخصوصا نحوه اجرای قوانین اصلاحات ارضی ایران دیدن کنم و با کارعظیمی که‌شده است و میشود، آشنا شوم .

بنظرمن پیشرفت هائی که‌با انقلاب ارضی در ایران بدست آمده است، بسیار چشمگیر و غرورانگیز است مخصوصا باید به مسئله یکپارچه کردن فعالیت های تولیدی کشاورزی در چهار چوب شرکت های سهامی زراعی و تعاونی کردن تولید اشاره کنم، زیرا این مهمترین و موثر ترین راه برای توسعه و پیشرفتکشاورزی در جهان‌امروز است .

حتی من باین نتیجه رسیدم که نحوه اجرای قوانین اصلاحات ارضی و تشکیل شرکت های تعاونی‌روستائی ، شرکت های سهامی زراعی، خانه های فرهنگ روستائی و صنایع دستی روستائی میتواند سرمشق کار کشور های مشابه قرار گیرد و آنچه در همه‌جا ودرهمه تماس های خود با کشاورزان و زارعین ایرانی احساس کردم نقش قاطع رهبری شاهنشاه بود .

من درحالی کشور شما را ترک میکویم که خاطراتی خوش بهمراه می‌برم و میتوانم بگویم که‌شما توانسته‌اید اعتبار و حیثیتی استثنائی در دنیا پیدا کنید، زیرا انقلاب ارضی ایران و موفقیت های ناشی از آن در حد معیار های جهانی است.»

نظر کارشناس سازمان ملل

«هویزر» کارشناس سازمان ملل متحد در امور اصلاحات ارضی که پس از مطالعه درباره نحوه اجرای اصحاب‌ارضی ایران چنین گفته است :

.. کارشناسان بین‌المللی اصلاحات ارضی عموما اشخاصی شکاک و دیرباور هستند و تا چیزی را خودشان نبینند باور نمی کنند .

زیرا کشور های بسیاری در جهان هستند که قوانین بسیار خوبی برای اصلاحات ارضی دارند ولی درتمام موارد یا نحوه اجرای قوانین بخوبی خود قوانین نبوده و یا گاهی هم اصولا قوانین اجرا نمیشود واگر هم بشود خیلی به کندی پیش میرود ولی باید صریحا بگویم که در ایران اجرای قانون اصلاحات ارضی با مقایسه با سایر کشور ها بسیار موثر و حتی سریع میباشد و برای من کشف بسیار جالبی است که این برنامه با موفقیت توام بوده و مرحله اول آن پایان یافته و مرحله دوم نیز با موفقیت انجام گشته است.

با اینکه این مطلب بسیار جالب است اما هنوز آنطوری‌که بایددر خارج از ایران‌شناخته‌نشده‌وبهمین علت این دیدار برای‌من خیلی جالب بود . ضمنا باید اضافه کنم که برای بسیاری از کارشناسان بین‌المللی باور کردن این موضوع مشکل است که شاهنشاه ایران در اجرای اصلاحات ارضی پیشقدم شدندواین موضوع برای من هم تعجب آور و هم بسیار جالب بوده واین چیزی است که تا شخص خودش نبیند باور نمیکند .

نماینده شورایملی شوروی

آقای ژوکف نماینده شورای ملی اتحاد جماهیر شوروی و نماینده سیاسی روزنامه پراودا در مورد الغاء رژیم ارباب رعیتی و اصلاحات ارضی چنین‌اظهار عقیده میکند :

اصلاحات ارضی که در دهات ایران انجام شده یک اقدام بسیار مهم است ، زیرا زمین بدست کسی سپرده میشود که خودش در آن کار میکند .

بسیار جای خوشبختی است که این اقدام مفیددر ایران به ابتکار شاهنشاه انجام گرفته‌است ما نتیجه این اصلاحات و اقدامات مفید دولت‌ایران‌را در دهات و شهرستان ها دیدیم ، دولت ایران برای تامین آب از هیچ فعالیتی فروگذار نمی نمایند ، ما به چشم دیدیمکه چگونه چاه های عمیق را حفر می کنند و زمین های خشک را از آب سیراب مینمایند . ما از نزدیکدیدیم که چطور تراکتور ها بروی زمینها کار میکنند وچگونه زارعین با تراکتور آشنا میشوند تا بتوانند از برداشت محصول بیشتر برخوردار شوند .



نظر یك نویسنده

خانم الیزابت دوراک نویسنده استرالیائی درآن سوی اقیانوس ها از اجرای برنامه های انقلابی‌ایران اطلاع حاصل کرد و رنج سفر را بر خود هموارنمود و با اشتیاق فراوان برخی از روستاهای ایران را از نزدیک مورد بازدید قرار دادو با مشاهده سپاهیان‌دانش دختر و پسر که صمیمانه مشغول تعلیم و تربیت روستا زادگان بودند چنین نوشت :

« مشاهده دختران و پسران سپاهی دانش هنگام تدریس برایم الهام بخش بود ، مخصوصا از این که‌آثار اشتیاق بکار و خدمت را در چهره های معلم و شاگرد هردو نمودار دیدم از صمیم قلب برای‌این‌جوانان آرزوی موفقیت میکنم و از خدای بزرگ مسئلت دارم کمهواره حامی و نگهدار آنان باشد .

نظرکارشناس یونسکو

آقای مراندوئن، کارشناس یونسکو پس ازمشاهده دبستان های سپاه دانش در نقاط مختلف کشور چنین گفته است :

سپاه دانش در یک دوره خیلی کوتاه نتایج خیره کننده‌ای بدست آورد و توجه مردم جهان را به خود جلب کرد و مجددا در سال ۱۳٤۳ سازمان خدمات اجتماعی زنان بوجود آمد که وظایف عمده آنراتعلیمو تربیت دختران و زنان بمنظور تهیه یک زندگی بهترمی باشد . در دنیای امروز میلیون ها نفر خردسال لازم‌التعلیم زودتر از حد معمول دبستان را ترک میکنند.اگر مفهوم تعلیم و تربیت زندگی است پس آنها در حقیقت آموختن و زندگی را ترک میکنند . موفقیتوکوشش دولت ایران با رهبری شاهنشاه آریامهربرای بالا بردن سطح سواد و تعلیم و تربیت عمومی ، سبب شد که کشور ایران به عنوان کشور آزمایشی انتخاب شود که با کمک فنی یونسکو در امر مبارزه با بیسوادی و تعلیم و تربیت اقدام کند .

نظر کارشناس یونسکو

آقای مراندوئن، کارشناس یونسکو پس ازمشاهده دبستان های سپاه دانش در نقاط مختلف کشور چنین گفته است :

سپاه دانش در یک دوره خیلی کوتاه نتایج خیره کننده‌ای بدست آورد و توجه مردم جهان را به خود جلب کرد و مجددا در سال ۱۳٤۳ سازمان خدمات اجتماعی زنان بوجود آمد که وظایف عمده آنراتعلیمو تربیت دختران و زنان بمنظور تهیه یک زندگی بهترمی باشد . در دنیای امروز میلیون ها نفر خردسال لازم‌التعلیم زودتر از حد معمول دبستان را ترک میکنند.اگر مفهوم تعلیم و تربیت زندگی است پس آنها در حقیقت آموختن و زندگی را ترک میکنند . موفقیتوکوشش دولت ایران با رهبری شاهنشاه آریامهربرای بالا بردن سطح سواد و تعلیم و تربیت عمومی ، سبب شد که کشور ایران به عنوان کشور آزمایشی انتخاب شود که با کمک فنی یونسکو در امر مبارزه با بیسوادی و تعلیم و تربیت اقدام کند .

نظر رئیس فرهنگستان

عاصمی نماینده و رئیس فرهنگستان علوم تاجیکستان درمورد انقلاب اقتصادی و اجتماعی ایران میگوید :

من از دهات قزوین‌که در آنجا اصلاحات ارضی‌انجام میگیرد دیدن کردم . منهم بافکرآقایان ژوکف وکودریاوسف کاملا هم‌عقیده هستم. اصلاحات ارضی کار بزرگی است کمن معتقدم فعالیت زیادی دردهات ایران بوجود می‌آورد .

راجع بفعالیت سپاهیان دانش هم باید بگویم این کار، کارمعقولانه ایست بنده سی سال قبل ازاین، همین کار را انجام میدادم، سی سال قبل‌ازاین،وقتیکه جوان بودم و شانزده سال داشتم بدهات رفته بودم و بارفقای خودبکار محو بیسوادی مشغول شدم .

بنده قریباسی نفرزن کهنسال و چهل نفر مرد کهنسال را باسواد کردم که‌ازاین کار خودشان افتخار دارم . برای آنانکه اعضاء سپاه دانش‌هستند وکار بزرگ و خوبی را برای محو بیسوادی شروع کرده‌اند از صمیم قلب موفقیت آرزومندم .

عقیده صاحبنظر نپالی

موهان سین‌جو مدیر کل اصلاحات ارضی کشور نپال که در مسائل کشاورزی و اصلاحات ارضی از صاحبنظران بصیر و معروف است چنین اظهارنظر میکند :

پس‌از کنفرانس جهانی اصلاحات ارضی در رم و بازدید از نحوه اجرای اصلاحات ارضی در جنوب ایتالیا وچند کشور دیگر از قبیل مصر و اسرائیل بایران آمدم تا اجرای قوانین اصلاحات ارضی در سطح روستا ها و قراء نتایج حاصله ازآن را از نزدیک مشاهده نمایم .

باید بگوید آنچه که توانستم طی همین چند روزه در کشور ایران ببینم کمال مطلوب بوده است زیرا کار های پرثمری در زمینه اصلاحات ارضی در این کشور انجام گردیده است . میتوان گفت که در اثر برنامه اصلاحات ارضی کشاورزان شما شیوه هاو فنون جدید کشاورزی را بارغبت زیاد پذیرفته‌اند واین امر برای افزایش تولید آنها بسیار سودمند بوده است .

نظر یك استاد

چارلزکونک استاد علوم سیاسی در دانشگاه تایوان پس‌از بازدید ازایران و پیشرفت هائی کمدر نتیجه انقلاب سفید حاصل شده است اظهار داشت .

ما ازاینکه درطی مدتی باین کوتاهی با چنین ارادهو تصمیمی این‌همه موفقیت بدست آمده عمیقا تحت تاثیر قرار گرفتیم و خصوصا چهره‌های متبسم کشاورزان کهبه آرامی ولی با هدف مشخص بکارخود مشغول بودند مارا شدیدا تحت تاثیر قرارداد ما اطمینان یافته‌ایم که اصلاحات ارضی ایران باموفقیت پیش میرود وثمره مطلوب را به‌اجتماع میدهد .

من فکر میکنم تحت‌رهبری خردمندانه شاهنشاه کشور ایران آتیه‌ای بسیار روشن ونویدبخش داردو تاچندسال دیگر ایران قرونعد ترین کشور این منطقه از جهان خواهد بود

نظر نماینده پارلمان انگلستان

جان‌هیلی نماینده پارلمان انگلستان میگوید:

...من تصورمیکردم‌شاید در آسیا بمسئله تولید خواربار توجه کمی‌میشود ولی‌اینك ازدیداری‌که از منطقه دریای خزر نمودم متوجه‌شدم که‌دولت ایران کاملا مراقب‌این امر مهم است. ماشاهدشرکت های‌تعاونی که‌در مراحل اولیه توسعه خود هستند بودیم. من‌کاملااطمینان‌دارم‌که لازم است به کشاورزان ترکیبی ازتامین ازیك‌طرف، ودانش بهره برداری‌از تولیدات زمین خود را ازطرف دیگروهمچنین انگیزه افزایش کشت داده شود. باین ترتیب من یقین دارم که شماکاررا در مسیر صحیح آغاز کرده‌اید.

برای‌اینکه کشاورزان بدرستی بتوانند از عهده کار های خود برآیند بسوادنیاز دارند، بدین ترتیب مبارزه‌شما بابیسوادی بسیار بجااست. امیدوارم فرزندان کشاورزان که ممکن است مایل نباشند بکشاورزی بپردازند به عنوان‌مدیران آینده تحت تعلیم قرار گیرند زیرابموازات توسعه کشاورزی مسئله مدیریت اهمیت خاص‌پیدا میکندو این‌کار هم مستلزم آموزش است.

رئیس رادیو و تلویزیون سویس

رئیس رادیوو تلویزیون سویس در مورد انقلاب ایران چنین اظهارنظر کرده‌است .

من فرصت داشتم که‌ازطریق دیدن‌فیلم سپاه دانش با کوشش‌هائی‌که درایران بعمل آمده آشنا شوم. این فیلم در تلویزیون سویس بمعرض نمایش گذاشته شدولی من‌از کوشش‌های‌شما در زمینه اصلاحات ارضی اطلاعی نداشتم. من قبلا دراین مورد باهمکاران خود درپارلمان‌ایران صحبت کرده‌ام ولی هنوز چیزی برای‌العین ندیده بودم . من‌کوشش های مشابهی راکه درسایر کشورهابعمل آمده مشاهده کرده‌ام وباید بصراحت بگویم‌آنچه‌شما درزمینه مبارزه بابیسوادیو اصلاحات ارضی انجام داده‌اید با مقایسه باآنچه‌که در سایر کشورها دیده‌ام فوق‌العاده استو من فکر میکنم که‌این پیشرفت شما دردرجه اول مرهون علاقه وکوشش‌های شاهنشاه است که توانسته‌اند درملت خودروح تجدید فعالیت وآغاز زندگی نوین را بوجود آورند واین‌امریست که‌درحال حاضر در سراسر جهان بسیار نادراست .انضباطی که‌اینك در همه شئون ایران مشاهده میشود به تحقق این‌هدف کمك شایانی نموده است.

نظر یك کارشناس پاکستانی

حمید ،منشی کابینه پاکستان که‌در زمینه اصلاحات ارضی از کارشناسان‌پاکستان بشمار میرود در مورداصلاحات ارضی‌و انقلاب ایران چنین اظهارعقیده کرده‌است:

مشاهده کارهائی‌که‌در زمینه اصلاحات ارضی درایران انجام میشود برای من‌بسیار آموزنده بود. باید بگویم که اجرای‌اصلاحات ارضی نتیجه تلاشهای افتخار آمیز شاهنشاه ایران و درحقیقت بزرگترین موفقیت معظم‌له است، موفقیتی که‌طی قرنها نظیر نداشته‌است.

آثار خوشبختی و سعادت ازسیمای کشاورزان منطقه شمال که‌من از آنجا بازدید کردم کاملامشهود استو همچنین کاملاآشکارابود که‌این کشاورزان نسبت به‌شاهنشاه خود احساس سپاسگزاری‌و قدرشناسی عمیق میکنند.

بطور خلاصه میتوانم بگویم آنچه که‌دیده‌ام مراشدیدا تحت تاثیرقرار داده‌است.

سازمان خواربار جهانی

کمیته مخصوص اصلاحات ارضی سازمان‌خواربار و کشاورزی جهانی وابسته به‌سازمان ملل متحد درباره انقلاب ایران چنین نظرداده‌است:

«مهمترین فصل انقلاب سفید ایران اجرای برنامه اصلاحات ارضی‌و لغو رژیم‌ارباب ورعیتی بوده‌که سبب رفاه اجتماعی‌خاص برای طبقه کشاورز آزاد شده ایرانی گردیده است. »

مقایسه ایران و ایتالیا

دکترجوآن‌رسو مفسرو نویسنده وخبرنگار روزنامه ایتالیائی مسئله اصلاحات ارضی درایران وایتالیا را مورد مقایسه قرار داده چنین اظهارنظر کرده‌است:

من بمسئله اصلاحات ارضی علاقه‌خاصی دارم.ما در ایتالیا همین‌تلاش را کردیم تا برنامه اصلاحات ارضی را اجرا کنیم‌وبنابراین برای من مقایسه کشور خودوکشور شما دارای اهمیت خاص میباشد.

من بااین‌که فقط دوروز برنامه شما را مورد مطالعه قرار داده‌ام مع‌الوصف نتیجه‌ای که‌ازاین مطالعه گرفته‌اینست که شما راه صحیحی رادرپیش گرفته‌اید ،زیرا شما انحام برنامه اصلاحات ارضی را بااصول تازه‌ای آغاز کرده‌اید وبا اجرای قوانین مدرن باین‌نکته نیزتوجه‌داشته‌اید که اصلاحات ارضی باتحول اجتماعی یك‌کشور دارای ارتباط کامل‌میباشد، درصورتی‌که سایرکشورها بدون‌توجه باین‌اصل برنامه های سنگینی برای خود تدوین کرده‌اند که‌دراجرای آن باشکال برخورد نموده‌اند.

واژگون شدن رژیم ارتجاعی ارباب و رعیتی بزرگترین واقعه اجتماعی و اقتصادی ایران

واژگون شدن رژیم ارتجاعی ارباب و رعیتی و آغاز اصلاحات ارضی را به حق میتوان اساسی‌ترین کار انقلاب ایران و زیر بنای انقلاب سفید دانست.

باواژگون شدن رژیم ارباب و رعیتی جامعه ایران از یک جامعه سنتی ارتجاعی به یک جامعه مترقی و پیشرو تبدیل گردید و عصر جدیدی در تاریخ کشورما آغاز شد. اجرای قوانین و مقررات اصلاحات ارضی ازنظر طول مدت زمان یعنی سرعت کاردر کمتر نقطه جهان سابقه دارد. درطول مدت کوتاهی میلیونها دهقان صاحب زمین شدند وزندگی آنها بکلی تغییر یافت.

باید اذعان کرد که رژیم ارباب و رعیتی وحشتناکترین و آزار دهنده ترین سیستم بهره‌گیری انسان از انسان بود که خوشبختانه بساط آن در ایران از میان برداشته شد و نظامی نو براساس عدالت اجتماعی در سطح تمام روستا های ایران استقرار یافت.

هنگام بر قراری رژیم ارباب و رعیتی کشاورز ایرانی در سال بطور متوسط ده تا پانزده هزار ریال درآمد داشت و اگر فرض کنیم هر زارع بطور متوسط چهار پنج نفر عائله داشته باشد بهریک بیش از سه هزار ریال درسال نمیرسید.

اقدامی بزرگ و ستایش انگیز

سید حسن تقی زاده که با حال ضعف و ناتوانی در کنگره دهقانان شرکت کرده بود اظهار عقیده کرد اصلاحات ارضی بزرگترین اقدامی بود که در این مملکت انجام شده است. وی گفت در تمام تاریخ ایران اززمان کوروش تاحالا بالاتر از این اقدامی نشده است. وی وضع کشاورز وزارع ایرانی را چنین تشریح کرد:

درست صدسال است در امریکا فروش غلام و کنیز و بردگی رامنسوخ کرده‌اند، حال زارع ایرانی بهتر از برده و بنده نبود، اینها هیچ عنوانی برده بودند و هیچ عنوانی «سرف». در روسیه سرف می گفتند و در آمریکا غلام و کنیز دراین دو مملکت بزرگ درست صد سال است، نه زیاد نه کم، که این دو رسم منسوخ شده است الحمدو الله آرزوی تمام عمرو منتهای آمالم این بوده که یک روز به آخر عمرم مانده این تحول را به بینم . . .

چاره‌جوئی

بالاخره می‌بایست این رژیم کهنه و ارتجاعی واژگون بشود و نظامی نو جانشین آن گردد.

اما این فکر مربوط به سال ۱۳٤۱ نیست. مدتها قبل از آن شاهنشاه از وضع رقت بار کشاورز ایرانی رنج میبردند و در فکر چاره‌جوئی بودند. این مطلب را از زبان خودشان بشنویم که بروشنی و با صمیمیت زیاد شرح میدهند، شرحی که بدون تردید تاریخچه جالبی از اصلاحات ارضی ایران است.

شاهنشاه دراین مورد می نویسند:

برای تعدیل وضع مالکیتهای بزرگ و تبدیل کشاورزان به خرده مالکین نخستین بار در سال ۱۳۲۹ فرمانی مشعر بر تقسیم بیش از دو هزار قریه و آبادی املاک سلطنتی راکه متعلق بخودم بود صادر کردم. دراین تعقیب این تصمیم، اراضی دهات سلطنتی نقشه برداری و سهم بندی شد تا بین زارعین تقسیم گردد، ولی اندکی بعد از آن اجرای برنامه تقسیم اراضی سلطنتی توسط دولت وقت که مخالف تعدیل مالکیت بود متوقف ماند و فقط پس از سقوط آن حکومت بود که مجددا این برنامه دنبال شد، بطوریکه تا اواسط سال ۱۳۳۷ که کار اجرای آن بپایان رسید بیش از ۲۰۰۰۰۰ هکتار زمین مزروعی میان ۲۵۰۰۰ کشاورز تقسیم شده بود. برای این کشاورزان بانک عمران و تعاون روستائی که درسال ۱۳۳۱ تاسیس شد تراکتور و کمباین خریداری کرد و بحفر چاههای عمیق پرداخت و خانه های روستائی متعدد ساخت و بسیاری از جوانان روستائی را برای فراگرفتن فنون کشاورزی نوین بخارج از کشور گسیل داشت.

تقسیم خالصجات

در سال ۱۳۳٤ قانون تقسیم خالصجات دولتی وضع شد و این قانون از سال ۱۳۳۷ عملا بمورد اجرا درآمد. حداکثر زمینی که بهر زارع بموجب این قانون تعلق میگرفت ده هکتار زمین آبی یا پانزده هکتار زمین دیم بود. بر آوردهائی که درین باره شد

بقیه درصفحه ۲۷

انقلاب ششم بهمن
جانی تازه در کالبد ملت ایران دمید، این روز بزرگ را که نقطه عطفی در تاریخ ایران زمین است
بپیشگاه
شاهنشاه آریامهر
ملت شریف ایران تهنیت عرض می کنیم
شرکت تولیدی ایران والونو (سهامی خاص)

شاهنشاها
ششم بهمن
روز تجدید حیات ملی ایران
را به پیشگاه آن شهریار تاجدار تبریک عرض مینماید.
شرکت کارخانجات تولیدی فروزنده

ششم بهمن
شکوه جاودانهٔ تمامی لحظه های بزرگ و هستی ساز تاریخ کهنسال ملت ایران
را در بر دارد با درود و تهنیت به پیشگاه شاهنشاه آریامهر این روز بزرگ را گرامی میداریم
شرکت سهامی پرس موتور «خاص» نمایندهٔ انحصاری ماشینهای ساخت ماشین سازی تبریز

اطلاعات ۱۳۰۱

صفحات ویژه ششم بهمن

واژگون شدن رژیم ارتجاعی ارباب و رعیتی

بقیه ازصفحه ۲۶

حاکی ازاین بودکه بااجرای این‌قانون اراضی خالصه میان یکصد هزار خانواده کشاورز تقسیم خواهد شد.

باتمام اینها هنوز کاراصلی باقی‌مانده بود،و آن تقسیم املاک بزرگی بود که در اختیار مالکین خصوصی‌قرار داشت . پس از اقدام به تقسیم املاک سلطنتی تامدت زیادی‌امید داشتم کهمالکان بزرگ دیگر نیز بدین اقدام تاسی کنند ، ولی متاسفانه جز دوسه نفر هیچیک از ایشان پاسخ مثبتی بدین انتظار من ندادند ، ودر نتیجه‌عملا وضع غیر قابل تحمل ارباب و رعیتی در قسمت اعظم از کشور بحال خـود باقی ماند .

هزئینه سرآنه دمقان

چنین وضعی نه فقط مخالف باروح‌عدالت اجتماعی و با حقوق طبیعی انسانی بود، بلکه از نظر اقتصادی نیز بزیان کشورتمام میشد .

اکثر مالکین بزرگ همان شیوه هـای فرسوده قدیمی را در کشت املاک‌خویش ودر بهره برداری از آنها بکار میبردند و حاضر نبودند سرمایه های هنگفتی راکه لازمه‌کشاورزی مدرن‌است دراین‌املاک بکار اندازند. نتیجه این شده بود کـه کشاورزی ما،درعصری که در کشور های پیشرفته‌پیوسته‌برای‌بهره‌برداری بیشتری از زمین کوشش میشود، تقریبا بهمان صورت چند هزار سال پیش باقی مـانده بود.

در آن‌موقع زارع ایرانی بطور متوسط در آخر هر سال منتها ده تا پانزده هزار ریال درآمد داشت ، واگر در نظر گیریم که عائله یک زارع معمولا از پنج نفر کمتر نیست، در سال بهر فرد از این عده دو تاسه هزار ریال میرسید . چطور میشد قبول کردکه‌یک زارع یا زن و یافرزند او بتوانند باماهی ۲۵۰ ریال یا کمتر زندگی کنند؟

میگویند ایشیلیو صدراعظم معروف‌فرانسه رعیت را قاطر باربر مملکت لقب داده بود، وظاهرا این تعبیر منعکس کننده طرز فکر بسیاری ازمالکین ما نه تنها در گذشته بلکه در عصر حاضربود. ولی بدیهی‌است‌که چنین تعبیری برای‌من‌قابل قبول نبود، زیرا درست بالعکس در نظر من آنهائی که درآن‌زمان رعیت‌نامیده‌میشدند ازشریفترین واصیلترین افراد کشور بودند . کسانی بودندکه‌بادسترنج خود و با حاصل تلاش شبانروزی خویش ممکت را نان میدادند، ومتاسفانه نه‌تنها خود از حاصل این دسترنج جز سهم ناچیزی نمیبردند بلکه غالباازحقوق‌حقه انسانی و بشری خویش نیز سهمی بهمین اندازه ناچیز داشتند . از نظر من این تعبیر « سنکا» فیلسوف رومی در نامه‌ای که وی خطاب بیکی از مالکان اشرافی بزرگ‌رم‌نوشته است بسیار انسانی‌تر وواقع‌بینانه‌تر می‌آمد که : «... اینهائی که تو بردگان خود مینامی ، در واقع آدمیانند.هرچند دوستان ضعیف وناتوان تواند ، ولی در آفرینش و نژاد باتو فرقی ندارند.باتو در زیر یک آسمان بسر میبرند ، مثل تو نفس میکشند ، مثل تو زنده‌اند ، مثل تو هم میمیرند».

طرح تقسیم املاک بزرگ

شاهنشاه پس از ذکر مسائل و مطالب مذکور به طرح تقسیم املاک بزرگ که به سال ۱۳۳۹ در مجلس تصویب شد اشاره کرده و چنین میفرمایند.

من قلبا احساس‌میکردم‌که بعنوان رئیس مملکت مسئول سرنوشت این توده عظیم محرومین کشور هستم،ومیباید آنهارا از وضع ناگوار قرون وسطائیشان بیرون بیاورم . بدینجهت از دولت خواستم که بیاورم . بدینجهت از دولت خواستم که طرح‌قانونی جهت اجرای برنامه اصلاحات ارضی و تقسیم املاک بزرگ مالکین تهیه وتقدیم پارلمان کند. این طرح در خرداد ۱۳۳۹ از تصویب مجلسین گذشت ، ولی بصورتی در آمد که بکلی ناقص هدف و منظور طرح اصلی بود و نظر دولت را درمورد اجرای‌اصلاحات ارضی بهیچوجه تامین نمیکرد. مثلا در آن بمالک اجازه داده شده بود تادوسال بعد از تصویب قانون قسمتی از املاک خودرا بوراث خویش منتقل کند، یااینکه هر قدر از اراضی دیم و بایر را که خود میتواند اداره و کشت کند در تصرف خویش نگاه دارد، یاقبل ازشروع به‌تقسیم املاک‌هر مقدار از اراضی خودرا که مایل است شخصا بزارعین بفروشد.

بقیه درصفحه ۲۸



امروز کشاورز ایرانی با وسائل مدرن وبااستفاده از ماشین های کشاورزی بکار زراعت میپردازد واز محصول خود که به چندین برابر رسیده است شخصا بهره‌میبرد .

انقلاب ششم بهمن
جانی تازه در کالبد ملت ایران دمید. این روز بزرگ را که نقطه عطفی در تاریخ ایران زمین است
به پیشگاه
شاهنشاه آریامهر
و ملت شریف ایران تهنیت عرض می کنیم
اتحادیه صنف آسیابداران سنگی و فروشندگان آرد تهران

ششم بهمن
روز رستاخیز ملی ایران
را به پیشگاه مبارک
شاهنشاه آریامهر
و عموم هم میهنان عزیز تبریک عرض مینماید
مدیر آژانس توریستی اتواستار رافی باقران

انقلاب بزرگ شاه و ملت
شکوه بخش همه تاریخ جاودان ایران است
با سرافرازی سالروز ششم بهمن را به پیشگاه
شهریار دادگستر ایران
و عموم هم وطنان عزیز تبریک عرض مینماید
مدیر عامل شرکت ایران حدود اردشیر باقرپور

گرامی باد سالروز ششم بهمن
روز آغاز شکوه تاریخ و تجدید مجد و عظمت ایران زمین تحت لوای
شاهنشاه آریامهر طراح عظیم الشأن انقلاب شاه و ملت
کارگران و کارکنان شرکت سهامی مخمل و ابریشم کاشان «عام»

صفحات ویژه ششم بهمن

واژگون شدن رژیم ارتجاعی

بقیه از صفحه ۲۷

بدیهی‌است چنین قانونی بدین صورت قابل قبول‌نبود ،زیرا هدف اصلی، آن‌نبود که باصطلاح کلاه شرعی بر سر امر اصلاحات ارضی‌گذاشته شود. آنچه هدف من بود محدودیت واقعی املاك بزرك بنفع کشاورزان ،الغاء واقعی سیستم ارباب و رعیتی ،وبهره‌مند کردن واقعی این رعایااز حیثیت انسانی و از امکان بهره‌برداری مستقیم ازکارو زحمت خودشان بود.

فقط یك ده ششدانك

در دیماه ۱۳٤۰ لایحه قانونی اصلاحی قانون اصلاحات ارضی به تصویب هیئت دولت رسیدو بموقع اجرا گذاشته شد.

براساس این قانون‌میزان مالکیت برای هر فرد در تمام ایران بیك ده‌ششدانك در مرحله اول محدود گردید. ضمنا چون با اجرای قانون اصلاحات ارضی‌در دهاتی‌که مالکان آنها مشمول قانون نمیشدند ویا این مالکان برای خود یك ده تمام انتخاب کرده بودند دسته‌ای همچنان بصورت رعیت باقی میماندند ، برای تکمیل قانون اصلی قانون متمی بنام مواد الحاقی دردی ماه ۱۳٤۱ بتصویب رسید که براساس آن سازمان اصلاحات ارضی کل کشور آماده اجرای مرحله دوم قانون شدو این کار پساز انجام تشریفات مقدماتی از اسفند ماه ۱۳٤۳ در سراسر کشور آغاز گردید.

درین فاصله بطوری که گفتم بزرك ترین جهش تاریخ ایران بنفع طبقه کشاورز انجام گرفت، یعنی بارفراندم ششم بهمن ۱۳٤۱ این‌قانون‌از طریق اعلام قاطع‌اراده ملی تقریبا باتفاق آراء بتصویب‌رسید.

نطق مهیج شاهنشاه

شاهنشاه که‌در کنگره ملی شرکت های تعاونی روستائی شرکت فرموده‌بودند باتوجه به اهمیت فوق‌العاده رفراندم ششم بهمن طی نطق‌مهیجی فرمودند.

« ... بحکم مسئولیت پادشاهی و وفاداری به سوگندی که‌در حفظ حقوق و اعتلاء ملت ایران یادکرده‌ام ،نمیتوانم‌ناظر بیطرفی در مبارزه قوای یزدانی با نیروی اهریمنی باشم ، زیراچم این مبارزه را خود بردوش گرفته‌ام . برای آنکه هیچ‌قدرتی نتواند درآینده رژیم پردگی دهقان را از نو در مملکت مستقر سازد وثروتهای‌ملی کشور رابتاراج جماعتی قلیل بسپارد، بنام رئیس قوای سه‌گانه مملکتی برای استقرار این اصلاحات از طریق مراجعه به آراء عمومی مستقیما بمردم ایران رجوع میکنم، تا بعد ازاین منافع خصوصی هیچکس‌وهیچ گروهی‌قادربه محوآثار این اصلاحات که آزاد کننده دهقان از زنجیر اسارت رژیم ارباب‌و رعیتی وتامین کننده آینده بهتر وعادلانه ترو مترقی‌تری برای طبقه شریف کارگر و بهبودزندگی کارمندان صدیق و زحمتکش دولت ورونق زندگی اصناف و پیشه‌وران است نباشد.»

اقداماتی برای تخریب

شاهنشاه در همین نطق پیش‌بینی کرده بودند که‌عوامل ارتجاع سیاه‌بخاطر حفظ منافع خود در تخریب این برنامه خواهند کوشید . پیش‌بینی شاهنشاه درست و واقع‌بینانه بود زیرا بلافاصله اقدامات تخریبی فراوانی همراه باقتل و شرارت آغاز شد که بلوای فارس وغائله تهران‌از مهمترین آنها بود.

شاهنشاه‌در مورد این اقدامات تخریبی نوشته‌اند:

این ردواقع تکرار همان ماجرای غم‌انگیزی بودکه‌در زمان پدرم درخراسان بهنگام آغاز نهضت متحدالشکل شدن‌لباس مردان به تحریك‌فرد‌ماجراجوئی که‌هیچکس او را نمیشناخت و بعدهم از کشور دیگری سردرآورد، صورت گرفته‌بود.

البته باید ناگفته نگذاشت که‌اکثریت بزرك روحانیون مملکت یعنی روحانیان واقعی ازاین تحریکات بکلی برکنار‌بودند.

بلوای پانزدهم‌خرداد ۱۳٤۲ بهترین نمونه اتحاد نامقدس دو جناح ارتجاع‌سیاه وقوای مخرب سرخ‌بود که‌باپول دسته‌ای از ملاکین که مشمول قانون اصلاحات ارضی شده بودند انجام گرفت . اوباشان یافریب خوردگانی که دراین بلوا شرکت‌داشتند چه گردند ؟ درخیابان های تهران بزنهای بی‌دفاع حمله‌بردند. اتومبیل های حامل دختران دانش‌آموز ر اشکستند. کتابخانه پارك شهر را آتش زدند .ورزشگاه راخراب کردند. مغازه‌های مردم را بتاراج دادند. و بدین ترتیب ترازنامه واقعا پرافتخاری را ازاین اتحاد نامقدس برجای نهادند.

یك مظهر دیگر از فعالیت این نیرو های تخریبی، واقعه‌بیست و یکم فروردین ۱۳٤۳ بود.صبح آن‌روز ، هنگامی که‌مانند روز های دیگر بدفترکار خودم در کاخ مرمر میرفتم ، یك سربازگارد که مثل همه سربازان سوگند وفاداری یاد کرده بود بارگبار مسلسل درصدد قتل‌من برآمد. ولی مشیت کامله الهی که مرا تا آنوقت بارهانجات داده بود درآن‌روز نیز مراازیك مرك حتمی‌حفظ کرد. منتها در راه اجرای این مشیت الهی دونگاهبان پاکدل

بقیه درصفحه۲۹

ششم بهمن
روز تجدید پیمان دلاوران آزاده ایران
با وارث شایسته تاج وتخت کیانی است
با افتخار سالروز ششم بهمن رابه
پیشگاه مبارک شاهنشاه آریامهر
وآزادگان ایرانی تبریک عرض مینماید
اتحادیه صنف باطریسازان تهران

ششم بهمن
روز تجدید پیمان دلاوران آزاده ایران
با وارث شایسته تاج وتخت کیانی است
با افتخار سالروز ششم بهمن رابه
پیشگاه مبارک شاهنشاه آریامهر
وآزادگان ایرانی تبریک عرض مینماید
پرس ترانسپورت بار
حمل ونقل بین المللی

در دوران طلائی
انقلاب شاه و مردم
شکوه نخطه ها در دل تاریخ نقش می بندد
جاودان باد شاهنشاه آزادی بخش ایران
و پایدار باد ملتی چنین مصمم
اتحادیه صنف قهوه خانه داران تهران

ششم بهمن
روز تجدید پیمان دلاوران آزاده ایران
با وارث شایسته تاج وتخت کیانی است
با افتخار سالروز ششم بهمن رابه
پیشگاه مبارک شاهنشاه آریامهر
وآزادگان ایرانی تبریک عرض مینماید
شرکت سهامی متارول

انقلاب ششم بهمن
جانی تازه در کالبد ملت ایران دمید . این روز بزرگ راکه نقطه عطفی در تاریخ ایران زمین است
به پیشگاه
شاهنشاه آریامهر
وملت شریف ایران تهنیت عرض می کنیم
مدیر عامل گروه مهندسین شهرساز ـ شرکت ساختمانی محمره
مهندس ـ م . رحیمیان

اطلاعات ۱۳۰۴

صفحات ویژه ششم بهمن

واژگون شدن رژیم ارتجاعی ارباب ورعیتی

بقیه ازصفحه ۲۸

ووظیفه شناس برای حفظ من بافداکاری جان خویش را ازکف‌دادندو شربت شهادت نوشیدند .

اجرای قانون اصلاحات ارضی

در مورد چگونگی اجرای قانون اصلاحات ارضی شاهنشاه چنین میفرمایند:

اجرای مقررات قانونی اصلاحات‌ارضی بلافاصله بعداز تصویب این قانون آغاز شد. نخستین شهرستانی که این قانون درآن اجرا گردید مراغه بود، و باتجارب حاصله ازآن‌درسراسر شهرستان‌های‌کشور اجرای مقررات قانونی اصلاحات ارضی شروع شد .

تااین تاریخ براثر اجرای قانون اصلاحات ارضی وضع قانونی بیش از دو میلیون خانوار زارع باتعداد عائله‌ای متجاوز از یازده میلیون نفر روشن شده و عملیات اجرائی این قانون در سطح روستا ها جمعا در ۵۰۰۰۰ قریه ونزدیک به ۱۷۰۰۰ مزرعه خاتمه یافته است .

برای نیل به هدفهای مرحله سوم اصلاحات ارضی‌که مکانیزه‌کردن کشاورزی ایران وبالا بردن سطح محصول از راه استفاده از اصول کشاورزی عصر جدید ودر نتیجه بالا بردن‌سطح زندگی کشاورز ایرانی است ، یک برنامه بیست ماده‌ای تدوین شده است که اصول آن عبارت است از : ترویج اصول صحیح آبیاری، توسعه و تعمیم مصرف کود شیمیائی ، ترویج مکانیزاسیون کشاورزی متناسب‌با شرائط طبیعی و اقلیمی مناطق مختلف کشور، حفظ محصولات کشاورزی از خطر آفات وامراض در مزارع وانبارها، تربیت کارشناسان فنی‌در رشته های‌مختلف کشاورزی، انتقال صحیح محصولات کشاورزی از مناطق تولید بمراکزمصرف، تقویت و توسعه شبکه شرکت های‌تعاونی وواحد های زراعی‌وتشکیلات مشابه‌دیگر، تثبیت واحداقتصادی درکشاورزی ،تلفیق دامداری با زراعت ، تشویق سرمایه گذاری خصوصی‌در فعالیت‌های کشاورزی ودامداری ازطریق تامین کمکهای فنی و اعطای وامهای نظارت شده ، تلفیق‌برنامه های کشاورزی بابرنامه‌های صنعتی‌کشور، عمران اراضی بایر، بیمه تولیدات‌زراعی ودامی ، تشکیل شرکت های اختصاصی تولیدات کشاورزی.

توسعه شرکت‌های تعاونی

آنچه دراجرای کلیه این‌برنامه ها ضرورت کامل دارد توسعه شرکت های تعاونی روستائی است، زیرا بدون‌وجود این تعاونیها امکان کار واقعا مثبت و مفیدی برای کشاورزانی که صاحب‌آب وملک شده‌اند نخواهد بود . بدین جهت همزمان با اجرای برنامه‌اصلاحات ارضی شرکت های تعاونی متعددی نیز بمنظور کمک بزارعین و روستائیانی که صاحب‌زمین میشدند با شرکت خود روستائیان تاسیس شد و تعداد این شرکت ها بسرعت افزایش یافت . این شرکت ها از بدو تاسیس خود بادادن‌وام واعتبار بزارعین و تهیه کود شیمیائی برای آنها و تامین آب در مناطقی که کشاورزان آن در مضیقه بی‌آبی هستند برفع بسیاری از نیازمندی های کشاورزان کمک بسیار موثری کرده‌اند .

تاپایان مهرماه ۱۳۴۵ بیش از ۷۰۰۰ شرکت تعاونی با قریب ۹۰۰۰۰۰ عضودر کشور تاسیس شده که حوزه فعالیت‌آنها تقریبا ۱۶۰۰۰ روستا را شامل میشود. میزان سرمایه‌این شرکت ها که به وسیله خود روستائیان پرداخت شده در حدود ۸۰۰ میلیون ریال است . همچنین بمنظور تمرکز قوای معنوی و مادی شرکت‌های تعاونی در مناطق مختلف کشور تاکنون ۵۴ اتحادیه تعاونی تاسیس شده است .

برای اینکه این شرکت های تعاونی روستائی هرچه بهتر با اصول کار هاو وظائف خود آشنائی یابند ، از اواسط سال ۱۳۴۲ سازمانی بنام سازمان مرکزی تعاونی روستائی تحت حمایت و هدایت وزارت کشاورزی و بانک اعتبارات کشاورزی‌و عمران‌روستائی ایران باسرمایه اولیه یک میلیارد ریال تاسیس شده‌است. وظائف اساسی این سازمان عبارت است

بقیه درصفحه ۳۰



امروز زن‌ومرد روستائی‌اطمینان دارند محصولی راکه برداشت‌می کنند متعلق به خودشان است و هیچ قانونی آنهارا مجبور نمی سازد که سهمی به مالک بپردازند

ششم بهمن
روز تجدید پیمان دلاوران آزاده ایران
باوارث شایسته تاج وتخت کیانی است
باافتخار سالروز ششم بهمن رابه
پیشگاه مبارک شاهنشاه آریامهر
وآزادگان ایرانی تبریک عرض مینماید
اتحادیه صنف نانوایان تهران وحومه

سالگرد
انقلاب ششم بهمن
روز تجدید حیات ملی ایران
را به عموم هم وطنان عزیز تبریک وتهنیت می گوید
وتوفیق افزونتر ملت ایران را در بثمر رساندن منشور انقلاب
سپید آرزومند است
اتحادیه صنف مبلسازان ودرودگران تهران
اسدالله ساریخانی

ششم بهمن
روز تجدید حیات ملی ایران را به پیشگاه مبارک
شاهنشاه آریامهر
وعموم ملت ایران
تبریک عرض مینماید
حمل ونقل مرکزی تهران بار ـ رمزی

انقلاب ششم بهمن
روز پیوند شاه وملت وسرآغاز شکوه تاریخ وتجدید مجد وعظمت ایران را
به پیشگاه
شاهنشاه آریامهر
وملت شریف ایران تهنیت عرض می کنیم
شرکتهای هاماراگ
وگروه وابسته : شرکت واکاوا ـ شرکت ایران بروک وی
KOMATSU

بقیه ازصفحه۲۹

از: آموزش. اصول تعاون وروش اداره شرکت های تعاونی و تربیت کادر برای سرپرستی این شرکت ها ، توسعه شبکه تعاونی درمناطق روستائی ، کمک اعتباری بشرکت های تعاونی بمنظور افزایش محصول ودرآمد دهقانان ، بازاریابی برای فروش محصول کشاورزان، توسعه و تقویت صنایع دستی وروستائی ، ارتباط باشرکت های تعاونی مصرف و با سازمان های بین‌المللی تعاونی.هدف اصلی این است که بتدریج اداره‌امور شرکتها بدست خود کشاورزان سپرده شود ، و نیز با فروش تدریجی سهام سازمان‌مرکزی تعاونی روستائی به اتحادیه های شرکت های تعاونی ،مالکیت کلیه این سهام متعلق بکشاورزان شده واداره امور آن نیز بخود آنان واگذار شود .

کمکهای بانک کشاورزی

برای برکردن خلائی کمابرکناری‌مالکین بزرگ از روستا ها بوجود آمد، بانک اعتبارات کشاورزی و عمران روستائی ایران کمک های اعتباری خود را به کشاورزان همه روستاها توسعه داد....

باپایان مرحله دوم اصلاحات ارضی‌و آغاز مرحله سوم این اصلاحات ، بانک

واژگون‌شدن رژیم ارتجاعی ارباب‌ورعیتی

اجرای طرح های اساسی را در دهات مستقلا بعهده گرفته است تا شرکت های تعاونی روستائی بتوانند هرچه بیشتر به تامین احتیاجات کوچک کشاورزان بپردازند .نکته جالب درین مورد این‌است که برای پرداخت وامها و کمکهای نقدی و جنسی به کشاورزان در موارد عوامل نامساعد جوی و آفات وغیره ، بجای‌اینکه این کشاورزان برای رفع مشکلات خود بسراغ بانک روند، اکیپ‌های سیار بانک بدهات میروند ، و در حقیقت این کمکی است که باپای خود باستقبال روستا ها می‌شتابد .

مملکت صنعتی

شاهنشاه آریامهر در مورد صنعتی شدن کشور و ترقی و پیشرفتی که از این نظر عاید خواهد شد فرموده‌اند : برای‌آنکه ماکشوری‌کاملا مترقی‌بشویم، باید حتما یک مملکت صنعتی شویم ، لازمه چنین تحولی این است که‌ترکیب فعلی جمعیت کشور که تقریبا ٦۵ در صد آن در روستاها و ۳۵ در صد در شهرها زندگی میکنند تغییر کند .

بطوریکه نسبت کشاورزان از یک ربع مردم کشور بیشتر نباشد .

اگر فرض کنیم این کار در حدود ۲۵ تا ۳۰ سال طول بکشد ، طبعا در این مدت جمعیت ایران به ٤۰ تا ٤۵ میلیون نفر خواهد رسید.در صورتی‌که در آن موقع واقعا بیش از ۲۵ درصد جمعیت ایران کشاورز نباشند ، تعداد این طبقه کمی بیش از دو میلیون خانواده یعنی تقریبا ده میلیون نفر خواهدبود . ما امیدواریم گفتاآنموقع مقدارزمینهای زیرکشت‌کشوربه۳۵میلیون هکتار رسیده باشد . در آن صورت مقدار زمینی که بهر خانواده کشاورز تعلق میگیرد و درآمدی که از این بابت عاید آن خانواده میشود مطابق درآمد مملکت مترقی دنیا خواهد بود. ولی برای این کار باید از هم‌اکنون تمام پیش‌بینی ها و اقدامات لازمبشود. در تمام نقاط کشور که امکان سد سازی در آنها هست پس از مطالعات لازم این سدها ساخته شود و اراضی زیر سد طبق آخرین سیستم کشاورزی مورد استفاده قرار گیرند . جائی که امکان سد سازی نیست بوسیله حفر چاه های عمیق از آب های زیر زمینی مملکت ـ البته بمقداری که دقیقا حساب شده باشد ـ برای کشاورزی استفاده شود .

کود شیمیائی کافی فراهم گردد و در اختیار کشاورزان قرارگیرد .بهترین انواع بذرها برای زارعین تهیه شود . مبارزه با آفات نباتی هرچه بیشتر توسعه یابد . برق کافی به تمام دهات ایران برسد . روستا های کشور با شاهراهها و خطوط مواصلاتی‌متصل گردد و خانه‌ها و مساکن سالم طبق اصول بهداشتی ساخته شود ، بدیهی است مهمترین وسیله تامین تمام این هدفها ایجاد و توسعه شرکت های تعاونی تولید ، شرکت‌های تعاونی توزیع و شرکت های تعاونی مصرف است که در این مورد می‌باید هم سازمان های دولتی و هم خود مردم ایران کمال کوشش و همت را بکار برند .

مسئله وراثت

مسئله مهم دیگری که از جهاتی با این شرکت های تعاونی ارتباط پیدا میکند ، و از لحاظ هدفی که ازاجرای اصلاحات ارضی مورد نظر است ، اهمیت بسیار دارد ، موضوع تاثیر وراثت در قانون‌اصلاحات ارضی‌است. طبق این قانون برای اراضی متعلق به مالک حداکثری معین شده است که تجاوز از آن مجاز نیست . ولی در عین حال اگر بنا باشد که با فوت این مالک زمین او براثر تقسیم میان وراث به قطعات کوچکتری قسمت‌گردد ، دیگر

بقیه در صفحه۳۱

انقلاب ششم بهمن

جانی تازه در کالبد ملت ایران دمید. این روز بزرگ را از نقطه نظر ملی و در تاریخ ایران زمین ثبت

به پیشگاه

شاهنشاه آریامهر

ملت شریف ایران تهنیت عرض می کنیم

رئیس اتحادیه صنف گاشی سازو گاشی فروش تهران .

علی باوفا

در دوران طلائی

انقلاب شاه و مردم

شکوه نخستین ها در دوران تاریخ نقش می بندد

جاودان باد شاهنشاه آزادی بخش ایران

وپایدار باد ملتی چنین مصمم

اتحادیه صنف خوار بار فروشان تهران

ششم بهمن

روز تجدید پیمان دلاوران آزاده ایران

باوارث شایسته تاج وتخت کیانی است

با افتخار سالروز ششم بهمن را به

پیشگاه مبارک شاهنشاه آریامهر

وآزادگان ایرانی تبریک عرض مینماید

شرکت مونیکو تراشس

بامسئولیت محدود

انقلاب بزرگ شاه وملت

شکوه بخش همه تاریخ جاودان ایران است

بامسرت فرارسیدن سالروز ششم بهمن را به پیشگاه

شهریار دادگستر ایران

وعموم مردم طهران عزیز تبریک عرض مینماید

سردفتر اسناد رسمی شماره ۳۸ تهران

سید علیرضا میرعارفی

گرامی باد سالروز ششم بهمن

روز آغاز شکوه تاریخ و تجدید مجد و عظمت ایران زمین تحت لوای

شاهنشاه آریامهر طراح عظیم الشأن انقلاب شاه و ملت

کارخانجات اتومبیل سازی مزدا ـ امان الله سرباز

اطلاعات ۱۳۰۱

صفحات ویژه ششم بهمن

واژگون شدن رژیم ارتجاعی ارباب ورعیتی

بقیه از صفحه ۳۰

بهره حاصله از هر یک از این قطعات کوچک کافی برای زندگی یک خانواده کشاورز نخواهد بود . و این خود مخالف هدف اصلاحات ارضی است .

فرض کنیم یک کشاورز در حال حاضر بطور متوسط صاحب ده هکتار زمین است و خانواده او نیز بطور معمول از پنج نفر تشکیل شده است ، اگر با درگذشت این کشاورز ، زمین ده هکتاری او بین عائله‌اش تقسیم‌شود یعنی بصورت قطعات دو یا سه یا چهار هکتاری در آید ، چطور صاحبان تازه این قطعات میتوانند زندگی خود و کسان خویش را با عایدی حاصله از چنین زمینی تامین کنند ؟ البته ممکن است با درآمد سه یا چهار هکتار هم زندگی کرد ، ولی این زندگی آنقدر محقر خواهد بود که نه تنها در ایران فردا که براساس انقلاب ما ساخته میشود ، بلکه در ایران امروز نیز که اصول انقلاب در آن پی ریزی میگردد قابل قبول نیست ، و چنین درآمدی نمیتواند با نقشه های اجتماعی ما تطبیق بکند .

بهمین جهت است که بمنظور پیش گیری از تقسیم واحد های کنونی زراعی به قطعات کوچکتر ، قانون اصلاحات ارضی درماده ۱۹ خود تصریح کرده است که :«هرگونه معاملاتی نسبت به اراضی واگذار شده که منجر به تجزیه آن اراضی به‌قطعات کوچکتر از حداقلی گردد که از طرف وزارت کشاورزی برای هر منطقه تعیین میشود ممنوع و باطل است».

طبق این ماده از قانون اصلاحات ارضی ، باید در چنین موردی وراث مالک متوفی یکی از دو کار را بکنند: یا درباره اداره ملک با یکدیگر توافق کنند و آنرا بصورت همان واحد زراعتی که هست مشترکا اداره نمایند ، یا اینکه آن رابه زارعین دیگری درهمان قریه بفروشند . ولی دراین‌ماده روشن نشده است که اگر وراث نسبت به اداره ملک موروثی با یکدیگر توافق نکنند ، و در عین حال حاضربفروش آن نیز نشوند و یا اگر حاضر بفروش شدند برای‌خرید آن‌ملک داوطلبی‌نباشد، تکلیف چیست ؟ بدنی جهت پس از مطالعات لازم در نظر گرفته شد که‌چنین زمین زراعتی مادام که بفروش نرفته یا وراث در امر بهره برداری از آن‌توافق نکرده‌اند در اختیار شرکت های تعاونی قریه قرار گیرد و عایدات آن بین‌وراث متوفی طبق قوانین جاریه تقسیم گردد .

سهراب

تا پایداری خورشید ، در برابر کران آسمان

پیونر شاه و مردم جاودان ایران

با افتخار ششم بهمن سالروز تجدید پیمان شاه و ملت را تبریک میگوید.

اتحادیه صنف آموزشگاههای رانندگی تهران

در دوران طلائی
انقلاب شاه و مردم
شکوه نخستین تاریخ نقش می بندد
جاودان بادشاهنشاه آزادی بخش ایران
و پایدار باد تمنی چنین مضمم
شرکت سهامی خاص پرکینگز ـ مجید کلهرباغی

گرامی باد سالروز ششم بهمن
روز آغاز شکوه تاریخ و تجدید مجد و عظمت ایران زمین تحت لوای
شاهنشاه آریامهر طراح عظیم الشان انقلاب شاه و ملت
شرکت مسافرتی آسیا

در دوران طلائی
انقلاب شاه و مردم
شکوه نخستین تاریخ نقش می بندد
جاودان بادشاهنشاه آزادی بخش ایران
و پایدار باد تمنی چنین مضمم
اتحادیه صنف کلاهدوزان تهران

انقلاب ششم بهمن
آغاز شکوه تاریخ و تجدید مجد و عظمت ایران زمین را به
پیشگاه
شاهنشاه آریامهر
و ملت شریف ایران تهنیت عرض می کنیم
شرکت سهامی جنرال تایر و رابر ایران
لاستیک جنرال GENERAL

انقلاب شاه و ملت
رستاخیزی بزرگ در تاریخ ایران است
باسرافرازی سالروز ششم بهمن را به پیشگاه
شاهنشاه آریامهر
و هموطنان عزیز تبریک و تهنیت عرض مینماید.
مبل استیل برلیان ـ حاج عزیزالله استخی بیگی و پسران

اطلاعات ۱۳۰٤

صفحات ویژه ششم بهمن

ریشه‌های اجتماعی وعلل اساسی انقلاب سفید

انقلاب سفید ایران در زمستان سال ۱۳٤۱ بصورتی‌کاملاقانونی و دموکراتیک و براساس عالیترین اراده ملی تحقق‌یافت. در نوزدهم دیماه این سال در نخستین کنگره ملی شرکتهای تعاونی روستائی ایران که در تهران تشکیل شده بود، شش ماده‌ای در معرض مراجعه به‌آراء عمومی گذاشته شد و این امر در روز ششم بهمن ماه ۱۳٤۱ که باید آنرا مبدأ تاریخ جدیدایران شمرد عملی گردید. نتیجه مراجعه به آراء عمومی تصویب این منشور انقلابی با اکثریتی قاطع و شکننده بود، زیرا تعداد آراء مخالف حتی به‌یک هزارم کل آراء نیز نرسید.

بعداً سه ماده دیگر براین اصول‌ششگانه افزوده شد،وبرین ترتیب منشور انقلاب سفید ایران بصورت یک منشور نه‌ماده‌ای درآمد. دیری نپائید که مواد دیگری‌نیز به منشور انقلاب سفید ایران افزوده‌شد وبالاخره در سال جاری بفرمان‌شاهنشاه مواد منشور انقلاب به ۱۷ ماده‌افزایش یافت. بدون شک ریشه های اجتماعی و علل اساسی مختلفی ایجاب میکرد که‌این انقلاب انجام گیرد. این ریشه‌ها و علل را رهبر انقلاب ضمن یک تجزیه و تحلیل منطقی تشریح کرده است. برای پی‌بردن به علل اساسی انقلاب ودرک شرایط ملی و بین‌المللی که انجام انقلاب را ضروری و قطعی میساخت به بیان صریح‌وروشن رهبر انقلاب مراجعه می‌کنیم که‌میفرمایند:

ماامروز خط‌مشی سیاسی و اجتماعی و اقتصادی کشور خویش را بر اصول انقلابی قرار داده‌ایم که ملت ایران اراده قاطع خودرا در تایید آن اعلام داشته است. تمام آنچه ما در حال حاضر انجام میدهیم، وتمام آن برنامه‌هائی که برای آینده کشور خویش طرح کرده‌ایم،موازین عدالت و نوع‌پروری و طبق تعالیم عالیه اسلامی صورت میگرفت، و طبعا دراین راه از تایید الهی برخوردار بود. در عین‌حال مسلما این انقلاب منطبق با ریشه‌دارترین و عمیق‌ترین موازین و آرزوهای تمدن چند هزار ساله ایرانی بود، وگرنه ممکن نبود بااین موفقیت و کمال پیشرفت کند.

ما انقلابی را انجام دادیم که بقول آبراهام لینکلن: «بدخواه هیچکس‌نبود، ودرعوض خیرخواه همه کس بود. هدف آن تنها یک چیز بود، و آن این بود که حق را آنطور که خواسته خداوند است بمردم بدهیم ودر این راه از هیچ قدرتی بجز از خداوند نهراسیم».

آنچه اصالت این انقلاب را باعث می شد این بود که این حق بجای اینکه در انحصار عده‌معدودی باشد بهمه افراد ملت داده شد، واین همان چیزی بود که بزرگترین بشر دوستان جهان‌در هرعصری خواستار آن بوده‌اند. چهارده قرن‌پیش، حضرت علی علیه‌السلام در نامه معروف خود به مالک اشتر بدو توصیه فرمود: «همیشه کاری کن که عدل شامل خاص و عام گردد، و دراین راه رضای اکثریت‌را مقدم‌دار، زیرا که نارضائی‌عامه خرسندی خاصه‌را بی‌اثر کند،درصورتیکه ناخرسندی خاصگان دربرابر رضایت و خشنودی عمومی موجب زیانی نتواند شد، یعنی اگر عموم از تو راضی باشند نارضائی عده‌ای معدود را اثری نباشد، وبرعکس خوشدلی این عده هرگز جلو آثار ناشی از عدم رضای عمومی را نگیرد».

براصول همین انقلاب متکی است. ما نه‌نقشه‌های پنهانی برای توسعه وتجاوز داریم، نه افکار جامطلبانه‌ای بزیان‌دیگران درسر می‌پرورانیم و نه‌شیوه اختناق افکار و سلب آزادیهای فردی و اجتماعی رابرای پیشرفت‌ظاهری‌خود برگزیده‌ایم. بعکس، آنچه ما بعنوان اصول‌کارخویش برای‌آینده‌درنظرگرفته‌ایم، اصلاحات‌وسیع اجتماعی، سازندگی اقتصادی توام با اقتصاد دموکراتیک، پیشرفتهای‌فرهنگی، همکاری بین‌المللی، احترام بمعتقدات‌معنوی وبه آزادیهای فرد و اجتماعی است. تصور میکنم کشور من اصولا نمی تواند راهی بجز این‌برای ساختن آینده‌خویش درپیش گیرد، زیرا این‌تنها راهی است‌که باسنن دیرینه‌تاریخی‌وباماموریت معنوی و جهانی این ملت مطابقت دارد، و خداوندرا سپاسگزارم که درست درموقعی که شرایط تاریخی و وضع بین‌المللی امکان طرح واجرای چنین برنامه‌ای رابکشورمن داده، زمام امور این مملکت وملتی را که از صمیم قلب بدان عشق‌می ورزم و احترام می‌گذارم بدست‌من‌سپرده است. امروز مزوملتیک پیوندقلبی و روحی ناگسستنی با یکدیگر داریم که شاید نظیر آنرا در هیچ جای دیگر جهان‌نتوان یافت. اساس چنین پیوندی نه‌فقط تصمیم راسخ من در این راه است که وجود خود را بالمره وقف ترقی و تعالی‌کشورم بکنم، و نه فقط آن اعتمادی است‌که‌ملت حقشناس و نجیب ایران براثر جریان حوادث وآزمایشهای بیست وشش ساله نسبت به پادشاه خود احساس میکند، بلکه‌اصولا بستگی به حیثیت و مقام‌معنوی سلطنت و شخص شاه در کشور ایران دارد که بریشتی بسیار کهن متکی‌است. بقول کریستن سن دانشمند و ایرانشناس معروف دانمارکی: «یک پادشاه واقعی‌در ایران‌فقط یکرئیس سیاسی مملکت‌نیست، بلکه در درجه اول یک معلم و یکمرشد است: کسی است که نه تنها برای ملت خود راه و پل وسد وقنات میسازد،بلکه روح واندیشه وقلب مردم را رهبری می‌کند.»

بهمین جهت است که شاه در ایران، [illegible] باشد، می‌تواند با اتکاء بهمین حیثیت و

بقیه درصفحه۳۳

ششم بهمن
روز تجدید حیات ملت ایران را به پیشگاه مبارک
شاهنشاه آریامهر
وعموم ملت ایران
تبریک عرض مینماید
شرکت پروهان

انقلاب ششم بهمن
جانی تازه در کالبد ملت ایران دمید. این روز بزرگ را که نقطه عطفی در تاریخ ایران زمین است
به پیشگاه
شاهنشاه آریامهر
وملت شریف ایران تهنیت عرض می کنیم
شرکت بیمه پور کشایر
شرکت بیمه البرز
برادران نهالی

ششم بهمن
سالگرد حیات جاودان انقلاب شاه ومردم
را به پیشگاه
شاهنشاه دادگستر ایران
وهموطنان رشید صمیمانه تبریک عرض مینماید
شرکت رنگ پامچال

ریشه‌های اجتماعی وعلل اساسی انقلاب سفید

بقیه از صفحه ۳۲

نفوذ عظیم معنوی هیچ کشور دستبکار هائی‌چنان وسیع و اساسی بزند که‌مشابه آنرا در هیچ کشور دیگری جز باتوسل به شیوه‌های انقلابی و سلب ازادیهای مدنی و فردی و یا بطور خیلی تدریجی و طولانی نمیتوان انجام داد.

در سالهای اخیر احساس کردم که‌شرایط ملی و بین‌المللی لازم برای‌انجام انقلاب اساسی و ریشه‌داری که میباید اساس جامعه ایرانی‌را بکلی تغییر دهد و آنرا بصورت اجتماعی‌هماهنگ باپیشرفته‌ترین جوامع امروزی جهان ومتکی برمترقیانه ترین اصول عدالت اجتماعی و حقوق فردی درآورد فراهم شده است. ازلحاظ بین‌المللی وضع‌مملکت‌بسیار مستحکم‌بود، از نظر روحی جامعه ایرانی بیش از هر وقت تشنه اصلاحات واقعی و انقلابی بود، واز لحاظ حکومتی حیثیت ونفوذ سیاسی و معنوی پادشاه مملکت درحد اعلای خود بود. درنتیجه من میتوانستم باقاطعیت دست بکار آن تحول اجتماعی عظیمی بشوم‌که‌بعدها«انقلاب‌شاه و ملت» نام‌گرفت، وبا تحقق آن معجزه‌ای که‌تا آنوقت تقریبا در هیچ جا سابقه نداشت وقوع یافت، یعنی اساس جامعه ایرانی زیر ورو شد بی‌آنکه تقریبا خونی ریخته شود یاخللی در آزادیهای فردی‌و اجتماعی ملت وارد آید.

بدیهی است آنچه در این راه‌بزرگترین پشتیبان من بود عنایت وتفضل الهی‌بود، زیرا این انقلابی بود که‌براساس‌عالیترین موازین عدالت ونوع‌پروری و طبق‌تعالیم عالیه اسلامی صورت می‌گرفت، و طبعا دراین راه از تایید الهی برخوردار بود. در عین حال مسلما این انقلاب منطبق با ریشه‌دارترین و عمیق‌ترین موازین و آرزو های تمدن چند هزار ساله ایرانی بود، وگرنه ممکن نبود بااین موفقیت وکمال پیشرفت کند.

ما انقلابی را انجام دادیم که به قول آبراهام لینکلن: «بدخواه هیچکس‌نبود، ودرعوض خیرخواه همه کس بود. هدف آن تنها یک چیز بود، و آن این بودکه حق را آنطور که خواسته خداوند است بمردم بدهیم ودر این راه از هیچ‌قدرتی بجز از خداوند نهراسیم.»

آنچه اصالت این انقلاب را باعث می شد این بودکه این حق‌بجای اینکه در انحصار عده معدودی باشد بهمه افراد ملت داده شد، واین همان چیزی بودکه بزرگترین بشر دوستان‌جهان‌در هرعصری خواستار آن بوده‌اند. چهارده قرن‌پیش، حضرت علی علیه‌السلام در نامه معروف خود به مالک اشتر بدو توصیه فرمود: «همیشه کاری کن که‌عدل شامل خاص و عام گردد، و در این راه رضای اکثریت رامقدم‌دار، زیراکه نارضائی عامه‌خرسندی خاصه‌رابی‌اثر کند، درصورتیکه‌ناخرسندی خاصگان در برابر رضایت و خوشنودی عمومی موجب زیانی نتواند شد، یعنی اگر عموم از تو راضی باشند نارضائی عده‌ای معدود را اثری نباشد، و برعکس خوشدلی این عده هرگز جلو آثار ناشی از عدم رضای عمومی را نگیرد».

تاریخ انقلاب ایران

تاریخ انقلاب ایران به مدتها قبل از ۱۳۴۱ مربوط میشود شاهنشاه‌ازنخستین سالهای سلطنت خویش سعی کرده بود از راههای مختلف در بهبود وضع‌طبقات محروم مملکت و در استقرار اصول‌عدالت اجتماعی تاآنجا که مقتضیات و شرایط زمان ومکان اجازه‌میداد اقدام نماید ولی هربار‌این کوشش با کارشکنی‌های‌مختلف مواجه شده بود.

در مورد این کوشش‌ها شاهنشاه می گویند:

در دومین سال سلطنت خودم درایامی که هنوز جنگ جهانی دوم پایان نیافته بودومسائل‌حادتری در برابر مملکت قرار داشت، باتوجه بریشه واقعی ابتلائات کشور وملت خویش اعلام داشتم که‌می باید اصول پنجگانه‌ای برای یکایک‌افراد ملت بعنوان حداقل احتیاجات‌آنهاتامین شود که عبارتند از: بهداشت برای‌همه، خوراک برای‌همه، پوشاک برای همه، مسکن برای همه، فرهنگ برای همه.

از آن موقع پیوسته در هر وقت و هرجا که فرصت مناسب بدست میامد، این اصول را متذکر میشدم ومسئولین امور را متوجه ضرورت اجرای آنها می‌کردم.

در همان هنگام، و براساس همین‌طرز فکر، بموجب فرمانی تمام املاک‌مزروعی متعلق بخودم را بدولت واگذار کردم، بدین منظور که دولت عوائد این املاک را در راه بهبود وضع کشاورزان آنها مصرف کند. ولی درعمل دولت عایدات این املاک را فقط صرف پرداخت‌حقوق کارمندان همان املاک کرد. بدین جهت پس‌ازمدتی مطالعه مصمم شدم املاک را از دولت پس بگیرم و آنها را با شرائط ساده بکشاورزانی که در همان املاک‌به زراعت مشغول بودند بفروشم، و درعین حال با وجوهی که از فروش این زمینها و املاک اختصاصی گردآوری می شد بانکی تاسیس گردیدکه بتواند بروستائیانی که تازه صاحب زمین شده‌اند وام وسایر کمکهای لازم را بدهد. شاید لازم بتذکر نباشد که در عوائد این بانک خود من کمترین سهمی ندارم و هرچه عایدبانک می‌گردد طبق اساسنامه آن مجددا درراه ایجاد منابع تولیدی و تاسیس شرکتهای تعاونی وسایر امور مفید بحال‌کشاورزان و در عین حال برطبق اساسنامه بنیاد پهلوی در راه تامین هدفهای این بنیاد یعنی کمک بهداشت عمومی و توسعه فرهنگ و پیشرفت اموراجتماعی و کمک بمستمندان بمصرف میرسد.

تقسیم املاک

شاهنشاه که‌ازبدو سلطنت به فکرزندگی دهقانان بودندوازوضع ناهنجار و سخت معیشت آنان ناراضی و ملول بودند برای آنکه مالکان را متنبه و متوجه سازند به تقسیم املاک خود مبادرت ورزیدند. هیچ بیانی گویاتر ورساتر از شرحی نیست که خود معظم‌له میفرمایند:

در سال ۱۳۲۹ فرمانی مشعر بر تقسیم وفروش املاک اختصاصی خود صادر کردم. امیدمن این بود که از این راه نه فقط کشاورزان املاک خودم از صورت رعیت بیرون آیند وبدل به مردمی آزاد بشوند، بلکه این اقدام سرمشقی برای‌سایر مالکین کشور شود که آنان نیز وظیفه اخلاقی و اجتماعی و ملی خود رادرین مورد انجام دهند. متاسفانه نه فقط این امید من برآورده نشد، بلکه اندکی بعد نخست وزیر وقت که با تظاهر باحساسات ضد انگلیسی روی‌کارآمده بود با تمام قوا از اجرای برنامه تقسیم املاک شخصی من جلوگیری کرد و آنرا متوقف گذاشت، و این وضع در همه مدتی که‌وی بر سر کار بود ادامه یافت‌وفقط بعد از سقوط اوبود که مجددا کار تقسیم این اراضی آغاز گردید.

باتوجه به آنکه سرمشق من مورد‌پیروی سایر مالکان کشور قرار نگرفته بود، در سال ۱۳۳۸ دولت‌وقت‌بدستور من لایحه‌ای قانونی بمجلس تقدیم کرد که بموجب آن میزان اراضی مزروعی که یک نفر ویایک دسته مشترکا در ملکیت خویش داشتند محدود میشد و میبایست هرچه اضافه‌برآن داشته باشندبدولت‌بفروشند تادولت بنوبه خود آنها را بقطعات کوچک و با شرائط آسان بکشاورزان خرده مالک بفروشد. ولی این قانون در مجلس بکلی مسخ شد وبصورتی درآمد که بهیچوجه بامنظور اصلی مطابقت نداشت، و بامداخله مقام غیر مسئولی که از ترقیات اجتماعی دنیا بی اطلاع‌بودمجلس که طبیعتا بیشتر افراد آنرا نمایندگان هیئت حاکمه یعنی همان ملاکین و سرمایه داران تشکیل میدادندآن لایحه اصلاحات ارضی‌رابکلی بی معنی و بی‌اثر کرد.

بنابراین بطور وضوح احساس کردم‌که دادن سرمشق شخصی،یا نصیحت وارشاد وموعظه،ویا توسل به طرق عادی‌پارلمانی هیچکدام نتیجه مطلوب را نمیبخشد. زیرا هربار بدست عوامل گوناگون آن اتحادغیر مقدسی که بین دو قطب کاملا متقابل یعنی ارتجاع سیاه و قوای مخرب سرخ برای جلوگیری از پیشرفت واقعی کار مملکت بوجود آمده بود، این اقدامات فلج می شد.

تحلیل و تجزیه این مسائل، مرا متوجه آن مسئله اساسی و حیاتی کرد که کلید واقعی حل این معما است. باین‌نتیجه‌رسیدم که‌بااستفاده از امکانات خداداد این مملکت وبا بهره برداری‌ازثروتهای طبیعی وفراوان آن البته میشود باصطلاح پول هنگفتی بدست آورد و بااین پول احیانا راههای درجه یک ساخت و سدهای عظیم بنا کرد وساختمانهای رفیع و بسیار زیبا ایجاد نمود. ولی از این ساختمانها و سدها و راههاو امثال آن،چه‌کسانی میبایست‌استفاده بکنند؟ و چندنفر میبایست استفاده بکنند؟ آیا میبایست از این راه فقط مالکینی که ثروتمند بودند ثروتمندتر بشوند؟ آیا می بایست تنهاعده‌معدودی که بنام هیئت حاکمه مملکت همه منابع و ثروتها رادر دست خود تمرکز داده بودند متنعمتر و قویتر شوند؟ این همان نکته‌ای است که آنرا در قرن گذشته،لئون والراس عالم اقتصادی‌سویسی در دانشگاه لوزان چنین تذکر داد: «تا زمانی که ثروت بطور عادلانه بین افراد جامعه توزیع نگردد، فراوانی آن چیز مهمی بنظر نمیرسد».

بدیهی است اگر میبایست تمام فعالیت ها و همه بهره برداریها از منابع طبیعی وانسانی مملکت فقط باین نتیجه برسد، این کار هیچ نفعی برای ملت واقعی ایران دربر نداشت ودر واقع کوشش بیهوده و حتی ظالمانه‌ای بود.

انقلاب عمیق واساسی

شاهنشاه بالاخره باین نتیجه میرسند که شالوده اجتماعی کهن ایران باید زیرورو شود و آینده ایران بر اساس اقتصادی و اجتماعی نوینی پی ریزی شود. بدینجهت فکر یک انقلاب واقعی راطرح ریزی کردند. ایشان در این مورد میگویند:

بنابراین برای کشور وملت‌ما چاره‌ای جز این نبود که اگر بخواهد در زمره ممالک زنده و مترقی و مستقل جهان باقی‌بماند، شالوده اجتماعی کهن را زیر ورو کند و آینده خویش را براساس اجتماعی تازه‌ای که با مقتضیات واحتیاجات دنیای امروز هماهنگی داشته باشد پی ریزی نماید.

بامطالعات کافی در اجتماع ایران، و تشخیص‌وتعیین نقاط ضعف و احتیاجات‌و امکانات خودمان، وبا مطالعه در مقررات وسازمانها و برنامه های اجتماعی دیگران، وبا تحلیل وتجزیه مرامهای گوناگونی که سایرین یاعرضه ویااجرا کرده بودند، و باغور وبررسی آنها و نتیجه‌گیری ازهمه آنها. بالاخره بدین نتیجه رسیدم که مملکت ما احتیاج بیک انقلاب عمیق و اساسی دارد که دریکزمان و بایک جهش بتمام تناقضات اجتماعی و همه عواملی که باعث بیعدالتی‌و ظلم و استثمارمیشود و همچنین بتمام جنبه های ارتجاعی که مایه جلوگیری از پیشرفت ومعد عقب افتادگی‌است‌خاتمه دهد، و برای ساختن اجتماع جدیدی‌درجای آن راههائی ارائه نماید که بیشتر و بهتر بدرد خودما بخورد، یعنی باروحیات ایرانی و اخلاق ایرانی، با مقتضایت اقلیمی و جغرافیائی این سرزمین، با مختصات و سنن روحی وتاریخی این ملت سازگار و هم‌آهنگ باشد، ودر عین حال سریعتر مارا بهدف خود برساند، که طبعا چنین هدفی نمیتوانست از همگامی با مترقی ترین اجتماعات‌امروزی جهان کمتر باشد...

وقتی که پس‌ازمطالعات ممتد باین نتیجه رسیدم‌که‌چنین انقلاب اجتماعی همه جانبه‌ای برای نجات‌کشورو ارتقاء آن به صف مترقی ترین ملل و جوامع امروز جهان امری ضروری‌است،خوب‌احساس کردم که وظیفه من درین مورد چیست. توجه بحوادث گوناگون گذشته که‌درآنها هر بار بطوری معجزه‌آسا از مهالک گوناگون رهائی یافته بودم، و توجه بدانکه در مدت سلطنت خود من مملکت‌نیزبکرات بهمین‌طریق معجزه آسا از خطر سقوط نجات یافت، مرامتوجه این حقیقت میکرد که هنوز ماموریت من در خدمت باین آب و خاک بپایان نرسیده است،وشاید رازی را فاش نکرده باشم اگر بگویم برای خودم مسلم بود که خداوند

گرامی باد سالروز ششم بهمن
روز آغاز شکوه تاریخ و تجدید مجد و عظمت ایران زمین تحت لوای
شاهنشاه آریامهر طراح عظیم الشأن انقلاب شاه و ملت
اتحادیه آهن سازان و مصنوعات فلزی - دربخش (جمالی)

انقلاب ششم بهمن
جانی تازه در کالبد ملت ایران دمید. این روز بزرگ را که نقطه عطفی در تاریخ ایران زمین است
به پیشگاه
شاهنشاه آریامهر
و ملت شریف ایران تهنیت عرض می کنیم
شرکت ساختمانی فاخ

ششم بهمن
سالگرد حیات جاودان انقلاب شاه و مردم
را به پیشگاه
شاهنشاه دادگستر ایران
و هموطنان رشید صمیمانه تبریک عرض مینماید
شرکت آرانکو

BW
انقلاب ششم بهمن
جانی تازه در کالبد ملت ایران دمید. این روز بزرگ را که نقطه عطفی در تاریخ ایران زمین است
به پیشگاه
شاهنشاه آریامهر
و ملت شریف ایران تهنیت عرض می کنیم
MISCHLER FERMETURES
شرکت ساختمانهای کشوری - پارکت

شهریارا
تا پایداری خورشید، در بی کران آسمان
پیوند شاه و مردم جاودان است
با افتخار ششم بهمن سالروز تجدید پیمان شاه و ملت را تبریک میگوید.
از طرف مدیریت شرکت ایران پرشاب - ایرج موحدی

ششم بهمن
شکوه جاودانه تمامی لحظه های بزرگ و هستی ساز تاریخ کهنسال ملت ایران
را در بر دارد با درود و تهنیت به پیشگاه شاهنشاه آریامهر این روز بزرگ را گرامی میداریم
ارگانیک - مهندسین مشاور

ششم بهمن
روز تجدید پیمان دلاوران آزاده ایران
با وارث شایسته تاج و تخت کیانی است
با افتخار سالروز ششم بهمن را به
پیشگاه مبارک شاهنشاه آریامهر
و آزادگان ایرانی تبریک عرض مینماید
شرکت صنعتی تهران پمپ

اطلاعات ۱۳۰۱

صفحات ویژه ششم بهمن

ریشه‌های اجتماعی وعلل اساسی انقلاب سفید

بقیه از صفحه ۳۳

مایل بود کارهائی بدست‌من و برای خدمت بملت ایران انجام بگیرد که شاید از دست دیگری ساخته نبود. من‌درتمام آنچه کرده‌ام، و آنچه خواهم کرد، خودرا عاملی برای اجرای مشیات الهی بیش نمیبینم . و فقط ازدرگاه احدیتش مسئلت دارم‌که‌همواره مرا در انجام مشیات کامله خویش براه راست هدایت فرماید و از اشتباه دور دارد.

آغاز انقلاب

انقلاب ایران در سال ۱۳۴۱ آغاز شد. رهبر انقلاب در مورد چگونگی آغاز انقلاب میگویند:

در سال ۱۳۴۱ ، بعد از طی نشیب و فراز های گوناگون در موقعیتی قرار داشتم که اجازه‌این کار را بمن میداد. ملت ایران بمن اعتماد کامل داشت و آن پیوند قلبی وروحی که قبلا بدان اشاره کردم ازهر وقت دیگری میان من و ملتم استوارتر بود. ملت ایران شاهد آن بود که‌من‌درتمام‌مدت سلطنتم برای حفظ استقلال مملکت مبارزات گوناگونی کرده بودم که یکی‌ازآنها بازگرداندن آذربایجان به‌آغوش مام وطن بود. شاهد آن بود که باتقسیم املاک‌خودم بزارعین و بابخشیدن بیش از هشتاد درصدثروت شخصی خویش بامور خیریه و یا برای پیشرفت کارهای مملکت تاآنجا که برای شخص من امکان داشت در خدمت بمملکت و ملت خودم کوشیده بودم. بااتکاء بهمین اعتماد کامل ملت و با توجه بدانکه هدف من در ایجاد تحول چیزی جز سعادت جامعه ایرانی نبود ـ و یقین داشتم که ملت هوشمند ایران این موضوع‌را بخوبی احساس میکند ـ حاصل مطالعات خودم‌رادریکبرنامه انقلابی‌بمعرض افکار عمومی گذاشتم و برای تصویب‌برای ملت ایران و اگذار کردم.

روز ششم بهمن ماه ۱۳۴۱ مردم ایران این‌برنامه را بااکثریتی قاطع تصویب کردند و بدین ترتیب انقلاب اجتماعی عظیم‌ایران بادموکراتیکترین صورت ممکن وارد مرحله عمل گردید.

فلسفه و روح این انقلاب چه بود؟همان طور که گفتم ،این انقلاب در درجه اول یک انقلاب ایرانی و منطبق باروح و سنن ایرانی بود. ما این انقلاب را بصورتیک کالای وارداتی تحویل ملت ندادیم ، زیرا اصولا شان ملت‌ماکه خود در طول‌هزاران سال خلاق فکر و فلسفه و منطبق بوده است این نیست که در این مورد مجامله عاریت» دیگران را برتن کند. ماراهبائی براساس نبوغ ایرانی وبادر نظر گرفتن‌تمام اصول ذکر شده اتخاذ کرده بودیم که‌طبعا در آنها از تجارب مفید دیگران استفاده شده بود ، ولی بخصوص هر قسمت از آن که لازم بود ابداع خودما بود.

امرسن ، نویسنده و متفکر بزرگ‌امریکائی قرن نوزدهم ، گوئی درست در وصف این انقلاب‌مانوشته است: «در تاریخ اصلاحات، هر طرح وقتی واقعا اصیل و خوب بوده که حاصل اندیشه و خواست صحیح یک نفر یایک اجتماع بوده. ولی هروقت که فقط از دیگران گرفته شده بجای سودزیان بخشیده است».

بدیهی است در این انقلاب اصیل ماهمه جا آن‌دو اصل مقدس و کلی که ذکر کردم، یعنی توجه بمعنویات و مذهب و حفظ آزادیهای فردی و اجتماعی، ونیز این اصل کلی که هر نوع آثار استثمار وهر وصفی که فقط‌بنفع‌یک‌اقلیت محدود وبزیان اکثریت باشد از میان برود رعایت شده‌بود.

بخاطر تحقق این هدفها بود که میبایست اصلاحات ارضی انجام گیرد و اصول فئودالیسم و روابط ارباب و رعیتی ازمیان برود، میبایست روابط کارگر با کارفرما بر اساس جدیدی قرار گیرد که کارگر خودش را استثمارشده‌احساس نکند، میبایست نیمی از جمعیت مملکت یعنی جامعه زنان ایرانی دیگر در زمره دیوانگان و بد کاران‌ازحقوق اجتماعی‌خود محروم نباشند، میبایست‌ننگ وبلای بیسوادی از مملکت ما ریشه‌کن شود و آن عده بیسوادکه‌طبعا نمیتوانستندحقوق خودرا بشناسند تا از آن دفاع کنند بدل بمردمی مطلع و آشنا بحقوق خود گردند، میبایست دیگر کسانی پیدا نشوند،که براثر فقدان وسائل بهداری و نبودن پرستار و دلسوز یا از بیماریهای مختلف تلف شوند ویا بارنجوری و فلاکت و بدبختی عمر بگذرانند، میبایست‌آثارعقب افتادگی دردهات کشور از میان برود وروستاهای فقیر و غیر آباد با شاهراههای مواصلاتی مملکت مرتبط گردندو وضعی هماهنگ باتمدن امروز دنیا پیدا کنند.

از طرف دیگر فلسفه انقلاب ما ایجاب میکرد که مادر طرز استفاده از منابع ثروت مملکت اصول صحیح منطق و عدالت را رعایت کنیم . لازمه این امر این بود که ثروت خدادادی کشور، یعنی چیزی که افراد در خلق آن دستی نداشته وزحمتی نکشیده‌اند، از قبیل معادن بزرگ زیرزمینی یاماهیهای دریا های ایران یا جنگلها و مراتع بزرگ طبیعی و همچنین صنایع بزرگی که تعیین کننده قیمتها می شوند و جنبه‌تراست و کارتل‌پیدا می کنند دراختیار افراد و یا شرکتهائی قرار نگیرند که عملا جانشین اقلیتهای سابق ملوک الطوائفی و یاهیئتهای حاکمه‌از بین رفته شوند وازین راه اجتماع جدید ایران دچار هیئت حاکمه تازه‌ای از سرمایه دارهای این قبیل صنایع تعیین کننده‌قیمتهاگردد. باین جهت تشخیص دادیم که اموری‌که‌جنبه عمومی‌داردو مربوط به همه افراد مملکت است، نمیتواند صورتی غیر دولتی یعنی در واقع غیر ملی داشته باشد. راه آهن، پست و تلگراف ، خطوط هوائی ، صنایع نفت و فولاد و امثال آنها بایددرخدمت همه اجتماع ایران قراربگیرند وباقی بمانند . همینطور جنگلها و مراتع ایران و شیلات ایران و سدها ورودخانه ها و هر چیز دیگری از این قبیل متعلق بعموم مردم افرادمملکتند و کسی‌حق مالکیت خصوصی برآنها راندارد.

در مورد سدها و رودخانه ها و بطور کلی آنچه بمنابع‌آب‌کشور مربوط میشود ، باید گفت که این موضوع مستقیما با آینده وباحیات و سرنوشت ملی ما ارتباط دارد، وبهمین جهت اهمیت آن بقدری است که در آینده ملی شدن‌این‌منابع دهمین اصل‌انقلاب ما اعلام خواهد شد. در این باره در فصل مربوط به اصلاحات ارضی توضیح مبسوط خواهم داد.

ولی در عین حال که ما این منابع متعلق بعموم و همچنین صنایع اصلی و بزرگ را که جنبه تعیین کننده قیمتها رادارند ملی اعلام میکنیم،فلسفه انقلاب مابادر نظرگرفتن همان آزادی فردی‌و اجتماعی که بدان‌اشاره کردم، مشوق‌هرگونه ابتکارفردی و شخصی وهرگونه انگیزه برای ترقی در رشته های گوناگون اجتماعی و صنعتی است.

بدیهی است اصول کلی انقلاب ایران‌غیر قابل تغییر است ، ولی در صورتیکه در فروع ودر طرز اجرای این اصول احتیاج به‌ترمیم و تکمیلی پیدا شود وراههای‌بهتری براساس پیشرفتهای علمی و تکنیکی جهان یافت گردد ، مسلما ما از این طرق استفاده خواهیم کرد ، زیرا ما خویش رادر چهار دیواری هیچ گونه عقاید منجمدی محبوس نکرده‌ایم .

این انقلاب، بهمان جهاتی که گفته شد، میتواند خودرا همواره و به آسانی با احتیاجات اجتماع ایران و طبقات مختلف جامعه ایرانی ودر عین حال با بهترین پیشرفتهای علمی و فنی و اجتماعی دنیای کنونی تطبیق بدهد، واین قدرت واقعی انقلاب ما است.

روز تاریخی ششم بهمن

سالروز پیوند شاه وملت

به پیشگاه مبارک شاهنشاه آریامهر

وعموم هم میهنان عزیز

تبریک میگوئیم.

بانک ایران وانگلیس

انقلاب ششم بهمن

جانی تازه در کالبد ملت ایران دمید . این روز بزرگ راکه نقطه عطفی در تاریخ ایران زمین است

به پیشگاه

شاهنشاه آریامهر

وملت شریف ایران تهنیت عرض می کنیم

شرکت تجارتی ایران واسکودا

در دوران طلائی

انقلاب شاه ومردم

شکوه نخطه ها در دل تاریخ نقش می بندد

جاودان بادشاهنشاه آزادی بخش ایران

وپایدار باد ملتی چنین مصمم

شرکت معدنی ایران گادیل

انقلاب ششم بهمن

جانی تازه در کالبد ملت ایران دمید . این روز بزرگ راکه نقطه عطفی در تاریخ ایران زمین است

به پیشگاه

شاهنشاه آریامهر

وملت شریف ایران تهنیت عرض می کنیم

شرکت نسبی

کارخانجات مهندس سیروس ارجمند

وشرکاء

انقلاب بزرگ شاه وملت

شکوه بخش همه تاریخ جاودان ایران است

باسرافرازی سالروز ششم بهمن را به پیشگاه

شهریار دادگستر ایران

وعموم هم وطنان عزیز تبریک عرض مینماید

شرکت سهامی کارخانجات پارس توشیبا

صفحه ۳۵
۱۳۵٤ شماره ۱٤۹۱۸
یکشنبه - پنجم بهمن ماه

رسالت شاهنشاهان

ایران و ایرانی و واژه سلطنت مترادف روحانی و معنوی‌اند. شاهان یادآور و جلوه‌گاه ایران بشمارند. ایرانی جاودانه به‌شاه و میهن پیوسته و کردار و گفتار و پندار شاهان مظهر این سرزمین مقدس محسوب است.

گیرشمن مستشرق معروف در کتاب ایران از آغاز تا اسلام تصویری ازیکی از شاهنشاهان ساسانی آورده و چنین نگاشته است: «شاپور اهورامزدا در زمین فرمند در هنر ساسانی در حال تاجگذاری در دربار باشکوه خویش معرفی شده است.

چهره وی بعنوان سرمشق هنرمندان بیزانسی برای تجسم چهره مسیح پیروزمند که اطراف وی را موکبی از فرشتگان، حواریون، پیامبران و نویسندگان انجیل فرا گرفته‌اند بکار رفته است. بعدها هنرمندان در نقوش برجسته و گچبری کلیساهای کهن فرانسه انگشت سبابه خم شده را که علامت احترام بزرگان دوره ساسانی بود نقش کردند. زرگران اروپای مرکزی از آن پس موضوعات کنده‌کاری دوره ساسانی را تقلید نمودند و شاید آنان نیز بیش ازما از مفهوم آنها خبر نداشتند کسانی هم که قطعات زرین عالیقدر مجموعه‌ای موسوم به گنجینه آتیلا را که منسوب به‌قرن ۸ و ۹ مسیحی است ساخته‌اند همین کار را کرده‌اند.»

کرویزو در کتاب سمبولیک ومیتولوژی اصل تمدن جهان را از ایران می داند. هرتسفلد و سرآرتور کیت ایران را محور تمدن ماقبل تاریخ بشر می پندارند و می‌گویند: «دراینکه ایران در اواخر هزاره پنجم پیش از میلاد دارای تمدنی بسیار پیشرفته بوده تردیدی‌نیست. سومریها تمدن موجود فلات ایران را به محل التقای دو رود دجله و فرات آورده‌اند. ثعالبی در کتاب اخبار ملوک الفرس گوید:»

حکومت ایران کهن‌ترین حکومت عالم وسلطنت آن مملکت بادوامترین سلطنت هاست و جمیع اختراعات مفید که موجب متمدن شدن نوع بشر است به پادشاهان ایران منسوب است. اوشیار زمین، گله‌داری، رمه‌بانی، قلعه سازی، ایجاد شهرو اختراع آلات جنگ ووضع اصول داوری و عدالت وتعیین جشنها وصید وتعلیم جانوران و اختراع آلات موسیقی مانند چنگ ونی طبخ را به پادشاهان ایران نسبت می‌دهد.

پرفسور پوپ نیز اصول کشاورزی و فلزکاری ومبانی اندیشه‌های دینی و فلسفی و نوشتن علم اعداد و نجوم و ریاضی را از فلات ایران میداند. صاحب کتاب میراث ایران گوید:

«هیچ ملت شرقی دیگری مانند قوم ایرانی در ترکیب تمدن و فکر بشر با یکدیگر تا این حد اثر مثبت باقی نگذارده است.»

پوپ در شاهکارهای هنر ایران می نویسد: «طی بیش از شصت قرن مردمی که در فلات ایران زندگی می‌کردند اندیشه‌ها و فنونی پیش آوردند که مایه بقای نسل بشر و موجب اعتلای مقام انسانی شد.»

ایران در آثار کهن

ایران در کهن‌ترین آثار ادبی و دینی: یهود، هندو و مسیحی و گفتارگویندگان برگزیده جهان چون: هوراس: آشیل، دانته، منتسیکو، گوته، هوگو، ولتر، میلتن، روسو، نیتچه، هاینه، هگل، کرین، راسین، لافنتن، لرمانتف، بایرن، ادگار آلن‌پو، آناتول فرانس، تاگور، ژید، غالب، اقبال و هزاران فرد برجسته دیگر گیتی با شکوه تمام جلوه‌گر است.

منتسیکو گوید: «همانطور که ملل ستمگر ویرانیها از خود باقی میگذارند که پیوسته نمایشگر تباهی وفساد آنان است اقوام بزرگ با اندیشه خلاقه از خود نیکی‌ها و خدماتی برصفحات تاریخ منعکس میسازند که باگذشت زمان روی

بقیه در صفحه ۳۶

انقلاب ششم بهمن

جانی تازه در کالبد ملت ایران دمید. این روز بزرگ را که نقطه عطفی در تاریخ ایران زمین است

به پیشگاه

شاهنشاه آریامهر

ملت شریف ایران تهنیت عرض می کنیم

شرکت سهامی خاص ثابت پاسال

ششم بهمن

شکوه جاودانه تمامی لحظه های بزرگ و هستی ساز تاریخ کهنسال ملت ایران

را در بردار دبا درود و تهنیت به پیشگاه شاهنشاه آریامهر این روز بزرگ را گرامی میداریم

اتحادیه صنف سماور ساز و چراغ ساز . سید محمد حسینی

گرامی باد سالروز ششم بهمن

روز آغاز شکوه تاریخ و تجدید مجد و عظمت ایران زمین تحت لوای

شاهنشاه آریامهر طراح عظیم الشأن انقلاب شاه و ملت

شرکت سهامی مدار

سالروز تاریخی ششم بهمن

روز پیوند شاه و ملت

را بحضور ذات اقدس شهریاری و کلیه هم میهنان عزیز تبریک و شادباش گفته

و از حضرت احدیت مسئلت دارد سایه بلند پایه

شاهنشاه آریامهر

را برای ملت نجیب ایران

و کاخ شوکت و جلال مستدام بدارد.

شرکت کازان

انقلاب ششم بهمن

جانی تازه در کالبد ملت ایران دمید. این روز بزرگ را که نقطه عطفی در تاریخ ایران زمین است

به پیشگاه

شاهنشاه آریامهر

ملت شریف ایران تهنیت عرض می کنیم

SILERTA سیلرتا

کیف و کفش سیلرتا

رسالت شاهنشاهان

بقیه از صفحه ۳۵

فنا نمی‌بینند، ایران نمونه بارز این مردم است.»

گریبنو در کتاب سه سال در آسیا می‌نویسد: «کسانیکه اراده تسلط بر سرزمین ایران را دارند و میخواهند تمام یا قسمتی از آن را بخاک خود ضمیمه سازند کاری بیهوده است زیرا خود سقوط می‌نمایند بی‌آنکه بتوانند ایران را سرنگون کنند. ایران پیوسته ایران خواهد ماند.»

امرسون کتاب گلستان را یکی از انجیل‌ها و کتب مقدس دینی جهان می داند ومعتقد است دستور های اخلاقی آن عمومی و بین‌المللی است هم او گوید: سعدی بزبان همه ملل و اقوام سخن میگوید گفته‌های او مانند:هومر، شکسپیر، سروانتس و مزینتی تازگی دارد.» گویند روزی‌مفهومی از بوستان درباره صبروقناعت را واعظ وروحانی شهیری از انگلیس برزبان راند بنیامین فرانکلین که آنجا حضور داشت گفت: «این عبارت باید یکی از جمله‌های‌مفقود تورات باشد که به لاتین ترجمه شده است.» گوته شاعر والای آلمانی‌گفته امیل لودویک: «بتنهائی مظهر تمام‌تاریخ بشر و آئینه تمام‌نمای سیر تکاملی‌آنست.» در دیوان شرقی ارادت خالصانه خود را نسبت به حافظ آسمانی چنین‌ابراز میدارد: «ای حافظ سخن‌تو چون‌ابدیت بزرگ است زیرا آنرا آغاز و انجامی نیست کلام تو مانند گنبد آسمانی تنها بخود وابسته است اگر دنیا بسر آید ای حافظ ملکوتی آرزویم اینست باتو و درکنا رتو باشم ودرشادی‌و غمت‌شرکت کنم زیرا این افتخار زندگی ومایه‌حیات من است ای حافظ همانطورکه جرقه‌ای برای آتش زدن و سوختن شهر امپراطوران کفایت‌میکند‌از گفته‌شورانگیز وچنان آتشی بردلم نشسته که سراپای این شاعر آلمانی را در تب وتاب افکنده است. حافظ خود را با توبرابر نهادن نشان دیو انگی است. تو آن کشتیئی‌هستی که باغرور تمام باد در بادبان می‌افکنند وسینه دریا را می‌شکافد وپا بر سر امواج می‌نهد ومن آن تخته پاره‌ام که سرگشته وبیخود سیلی‌ور اقیانوسم هنوز در خود جرئتی اندک می‌یابم تا خویشتن را مریدی از مریدان تو بشمار آورم.»

پوپ هنرشناس بزرگ آمریکائی در مقاله‌ای تحت عنوان «رنگ در صنعت معماری ایران» گوید: «گچبریها بارنگ آمیزی «لایم از جمله هنرهای خاص و غیر قابل تقلید ایرانی شناخته شده است. سر در مسجد شاه سپ[illegible] بیشتر از شاهکارهای فن معماری جهان ارزنده بشمار خواهد رفت. چگونه این سفال گران موفق میشدند اینهمه رنگ رابطور کامل در آتش بپزند، رازی است که هنوز برملا نشده است.»

وینتر آمریکائی گوید: ایران برای دنیا قوانینی وضع‌نمودو مذهب‌بوجود آورد و این اصولی است که‌دراوستای زردشت بیان شده و پس از او عیسی پیروی کرده وهمان موعظه راباایستادگی تمام نموده تا آنکه سردار جان داده است.»

جرجی زیدان در تاریخ تمدن اسلامی گفته است: «در صدر اسلام طبعا بیشتر حافظان قرآنوراویان احادیثو مفسران و فقیهان ایرانی بوده‌اند.

در صرف ونحو پیشقدم بشمار رفته وخلیل، سیبویه، اخفش، زمخشری همه ایرانی بوده‌اند. علمای اهل تسنن و بزرگان آن ایرانی هستند: قزوینی،محمد بن اسمعیل بخاری، ترمذی، فخررازی، بیضاوی، فیروزآبادی، حاکم نیشابوری عبدالقادر گرگانی، راغب اصفهانی، قطب تبریزی، ابوحنیفه مجتهدبزرگ اهل‌تسنن، ابوحاتم سیستانی وغیره.»

کوروش و حیثیت انسانی

کورش شخصیت بزرگ تاریخی جهانی آزادی و حیثیت انسانی را تامین نمود. در تورات کورش‌بصورت ناجی‌ومسیح معرفی شده است. در ۱۸۷۹ در بابل اثری پرارزش و باستانی بدست آمده از گل پخته که به استوانه بابلی‌معروف شده وبزبان بابلی است این استوانه در موزه بریتانیاست و مفاد آن چنین است: منم کورش، شاه شاهان ، شاه بزرگ، شاه نیرومند،شاه‌بابل شاه‌سومر، آکد، پسر کمبوجیه شاه بزرگ از شاخه سلطنت ابدی که سلسله‌اش مورد مهر خدایان و حکومتش بدلها نزدیک است. وقتی که بی‌جنگ وجدال به بابل وارد شدم مردم همه مقدمرا باشادی‌پذیرفتند. در قصر شاهان بابل برسریر سلطنت تکیه زدم. مردوک دلهای نجیب مردم‌بابل را متوجه من کرد زیرا من اورا محترم و گرامی شمردم. لشگر بزرگ من به آرامی وارد بابل شد: نگذاشتم صدمه و آزاری بمردم این شهر و این‌سرزمین وارد آید. وضع داخلی بابل و امکنه مقدسه آن قلب مرا تکان داد فرمان دادم همه مردم در پرستش خدای خود آزاد باشند و بی‌دینان آنان را نیازارند.فرمان دادم هیچ خانه‌ای خراب نشود.هیچکس ساکنان شهر را از هستی ساقط نکند. خدای بزرگ از من خرسند شد و به من که‌کورش هستم و به پسرم کمبوجیه و به تمامی لشگر من از راه عنایت برکات خودرانازل کرد. پادشاهانی که در همه کشورهای‌جهان‌درکاخهای‌خود نشسته‌اند از دریای بالا تا دریای پائین و پادشاهان غرب خراج سنگین آوردند و در بابل به من بانظر احترام نگریستند فرمان‌دادم از بابل تا آشور و شوش و آکدو همه سرزمین‌هائیکه در آن طرف دجله‌و اقعند واز ایام قدیم بنا شده‌اند معابدی را که بسته شده بود بگشایند همه خدایان‌این معابد را بجاهای خود برگردانیدم تا همیشه در همانجا مقیم باشند اهالی این محل‌ها را جمع کردم و منازل آنها راکه خراب کرده بودند ازنو ساختم‌وخدایان سومر و آکد را بی‌آسیب بقصرهای‌آنها که (شادی دل) نام دارد بازگرداندم.صلح و آرامش را به تمامی مردم‌عطا کردم.»

اردشیر بابکان گوید: آسایش میهن‌را تنها ارتش میتواند تامین کند و ارتش از ثروت پایدار است وثروت را دهگان تولید میکند و دهگان هم از عدل وداد سعادتمند است ...

کریستن سن مینویسد: صنعت ایران راهنمای تمام جهان و برخی از شاهکار های هنری این کشور نمونه کاملی از شکیبائی ودقت ورقت خیال ایرانیان‌است وهمین خصوصیات و عواملی دیگرکه توصیف آن اشکال دارد صنایع ایران را یکی از ارزنده‌ترین خدمات بشر به زیبائی و جلوه دادن صنعت دنیاقلمداد کرده است ...

آثار ایران در موزه‌ها

خوشبختانه در کشاکش تحولات بزرگ و جنگها و ویرانی‌های تاریخی موزه‌های معتبر جهان هم‌اکنون بداشتن شاهکارهای هنری وطن ما می‌بالند و این پدیده‌های‌بزرگ روحی‌بشررا زیبگنجینه های خود می‌پندارند که به بعضی‌اشارتی می‌رود :

مینیاتور برتخت سلطنتی تکیه زدن خسرو و شیرین که در اواسط قرن دهم هجری توسط هنرمند عالیقدر آقا میرک ترسیم شده‌است اینک ازافتخارات موزه لندن است .

از آثار هنری ایران مربوط به‌چهار قرن پیش از میلاد مسیح ظروفی‌سفالی (در موزه متروپولیتن نیویورک)،پارچی سیمین متعلق بقرن ۱۳ میلادی (در مجموعه‌ای خصوصی) بشقاب و تنگ چینی نقاشی شده از قرن ۱۷ از ذخائر درجه اول موزه دانشگاه فیلادلفیاست.

موزه ارمیتاژ شوروی با در چوبی خاتم‌کاری بسیار نفیس ایران مربوط به ۸۰۸ ه وموزه ازبکستان با کاشی‌معرفی متعلق بمسجد خان و مربوط به ۹۹۰ه پرارج‌ترین آثار هنری وطن ما را دارا می‌باشند .

سرزمین مقدس ما کهن‌ترین و والاترین قلمرو زاده آدم در سراسر جهان است بگفته‌بندهشن کیومرث نخستین انسان در سطح زمین است و اوستا کتاب دینی باستانی‌ما به هفت هزار سال قبل‌ازمیلاد

بقیه در صفحه ۳۷

انقلاب ششم بهمن
جانی تازه در کالبد ملت ایران دمید . این روز بزرگ را که نقطه عطفی در تاریخ ایران زمین است
به پیشگاه
شاهنشاه آریامهر
وملت شریف ایران تهنیت عرض می کنیم
شرکت صنعتی ومعدنی ایران . شرکت سهامی کالسیمین
شرکت سهامی معادن بافق . شرکت سهامی فلوبارین
شرکت سهامی استرونسیوم

انقلاب ششم بهمن
جانی تازه در کالبد ملت ایران دمید . این روز بزرگ را که نقطه عطفی در تاریخ ایران زمین است
به پیشگاه
شاهنشاه آریامهر
وملت شریف ایران تهنیت عرض می کنیم
شرکت کاوکار « سهامی خاص »

انقلاب ششم بهمن
جانی تازه در کالبد ملت ایران دمید . این روز بزرگ را که نقطه عطفی در تاریخ ایران زمین است
به پیشگاه
شاهنشاه آریامهر
وملت شریف ایران تهنیت عرض می کنیم
سندیکای شرکتهای توزیع کننده گاز مایع ایران

رسالت شاهنشاهان

بقیه از صفحه ۳٦

مسیح پیوستگی دارد زیرا مبدء گاه شماری کهن فلات ایران تاریخ کیومرثی یاصبح سه‌شنبه اول فروردین‌سال ٦٥۳۲ ق.م است .

کوروش و تورات

ایرانیان نخستین بار آهن را یافته‌و ذوب کرده وخط را بوجود اورده و ابزار جنگی و کشاورزی و وسیله حمل ونقل ساخته و اثین کشورداری ودین وداد ودانش به‌بشریت بخشیده‌اند. ایران بگفته زرتشت پیامبر باستانی بهترین سرزمینی است که خدا آفریده و ایرانی طبق شاهنامه که سندی کهن ومتکی بر مدارکی باستانی است بشاه که برگزیده پروردگار و حق ودارای فره مینوچهر است پیوستگی ناگسستنی دارد .

درکتاب آسمانی‌تورات جاهای‌متعددی از کورش بعظمت یاد شده است :

این سخنی است از خداوند خطاب‌به کورش: «تو مسیح‌من هستی. من دست راست ترا گرفتم تا بحضور تو آنها را مغلوب کنم وکمرهای پادشاهان‌راباگشایم تا درها را بروی تو باز کنم ودیگر دروازه‌ها برویت بسته نشوند. من‌همه جاپیش روی توخواهم بود ناهمواریها را برویت هموار خواهم کرد ودروازه های مفرغین را خواهم شکست وخون های‌آهنی آنهارا خواهم‌برید و پادشاهان را در پایت خواهم افکند من کمر ترا آنوقت بستم که مرا نشناختی و هنگامی ترا بنام خواندم که هنوز بدنیا نیامده بودی ...

کورش شبان من است و هرآنچه او کند آن است که من خواسته‌ام. پس کورش را بعدالت برانگیختم و تمامی راهها را پیش رویش استوار خواهم ساخت..

فن لوکوک‌درکتاب گنجینه‌های مدفون در ترکستان چین ایران را اولین ملت متمدن آسیا میخواند. بگفته کریسن‌سن همه اقوام جهان به‌برتری ایرانیان‌اعتقاد داشته‌اند، خلاصه‌درکمال دولت وتدابیر عالی جنگی و هنر رنگامیزی وتهیه طعام وترکیب دارو وطرز پوشیدن جامه و تشکیلات ایالتی ومراقبت در قرار دادن هر چیز بجای خود و شعر وترسل ونطق وخطابه وقوت عقل وکمال‌پاکیزگی و درستکاری و ستایشی که از پادشاهان خود می‌کردند درهمه این مسائل رجحان ایرانیان برسایر اقوام جهان مسلم بوده است .

تاریخ این قوم سرمشق کسانی است که از این پس به‌نظم ممالکی می‌پردازند.

گیرشمن گوید : «ایرانیان نخستین ملتی بودندکه‌امپراطوری جهانی بوجود آوردند و اصول داد و آزادمنشی را که تاآن‌زمان بربشر مجهول بوده است‌اشاعه دادند»

خدمت ایران به جهان

امیل گروسه در کتاب روح ایران‌آورده است. ادبیات ایران از سرچشمه کمال مطلوب انسانی و ابدیت فکر و سخن الهام گرفته و آثاری بوجود آورده که موازی آثار یونان وروم جهانی را بهرممند ساخته است». پوپ روشنی‌مدن اسلامی را هنگامی‌که اروپا در تاریکی فرو رفته بود زاده منبع بزرگ نورایرانی می‌داند و می‌گوید بزرگترین خدمت‌ایران بجهان در رشته صنعت و هنر بوده‌است. بازهم او گوید: ایران حق بزرگی‌برگردن بشریت دارد زیرا بشهادت تاریخ این کشور با فرهنگ نیرومند و ظریفی که طی قرون بوجود آورده وسیله تفاهم‌و هماهنگی را برای‌ملل فراهم ساخته است وبراثر نفوذ ایران و افکار او نژادهای مختلف دارای ایمان و عقیده مشترک شده‌اند. شعرای ایرانی‌جهانی را تسخیر کرده‌اند. عرفان ایران باآنکه پیروانش مسلمانند دل فردی مسیحی را مانند قلب برهمنی یکنواخت به طپش درآورده بهمین دلیل متعلق به تمام بشریت است. پرفسور آربری گفته‌است: بهترین‌خدمت را ایران برای بهره‌مندی از لذات زندگی انجام داده‌است‌او تانگو هواپیما اختراع نکرده ولی وسائلی برانگیخته است که افراد بشر بتوانند تحت لوای صلح و سلامت با یکدیگر زیست کنندو برای داد وستد از نقطه‌ای بمکانی‌دیگر بروند بطور خلاصه: صنعت، طب، شعر، نقاشی ، موسیقی از امور دیگر که به زندگانی قدرو ارزش می‌بخشدهدیه‌ایران بمجهانست .

ایران از نظر وضع جغرافیائی در مرکز معموره جهان قرار گرفته است . کورش کبیر جهان ناشناخته آنروزگاران را تحت حکومتی واحد قرارداد او و جانشینانش عقیده داشتند که پروردگار به آنان ماموریت حفظ آرامش دنیا را واگذاشته است. کورش سلسله خودرا مورد عنایت خدایان می‌پنداشت وراستی دست قدرت بمنظور اشاعه عدل‌و آزادگی کورش را از میان ابنای عالم برگزید و بدو رسالتی معنوی تفویض فرمود او هم در نخستین منشور آزادی ملل که زاده اندیشه تابناک برجسته‌ترین مظهر آریاهای جهان بود بکشور های تابعه حق آزادی داد وخود نظارت نمود تابا فراغ بال خدای خودرا بدلخواه‌بستایند و هرنوع حکومتی که بخواهند برای خود انتخاب کنند

اساس سلطنت ایران

هگل فیلسوف آلمانی عقیده داشت : هدف امپراطوری ایران ملل مختلفی را با قدرتی ملایم و انسانی بصورت‌واحدی نیرومند بیرون آوردن است . اساس سلطنت ایران آزادمنشی و دادگستری بود

نئوفیلاکت معاصر هرقل (٦۰۱ م) و خسرو پرویزبامپراطور موریس میگوید: «خدا وظیفه اداره و روشنی عالم رابدو قدرت واگذاشت: حکومت مدبرانه‌ایرانیان و سلطنت نیرومند رومیان، شاهان که فرستاده خدا ودارای فره ایزدی‌بوده‌اند همه کارها را با کمک او انجام‌میداده‌اند.

ایرانیان‌نیز می‌پنداشتند پروردگار شاه‌را بمناسبت خصوصیات معنوی و جسمانی از میان مردم برای اجرای رسالت الهی برمی‌گزیند و بدو مدد می‌کند تا به همه هدفها برسد مقام شاه مقدس و احترام و تقدس او واجب است. «خواه این منیع نور وجلا، دشمن خدا و گناهکاراست. فرمان خدا به سایه یزدان در روی‌زمین ابلاغ می‌شود و این اوامر الهی باید اجرا گردد. بهمین جهت ارتباط شاه‌و پروردگار پیوسته برجسته و روشن و جالب ودلچسب است.شاه باتکای‌نیروی یزدانی همه چیز را می‌بیند تمام رازها براو آشکار میباشد او دارای فریزدانی است وجز با بیدادگری و اغوای‌اهریمن این نور هدایت از او منفک نمیگردد.

بقیه در صفحه ۳۸

ششم بهمن

روز تجدید حیات جاودان ایران را به پیشگاه مبارک

شاهنشاه آریامهر

و عموم ملت ایران

تبریک عرض مینماید

شرکت تولیدی ایران کاندا کتور «سهامی خاص»

تولید کننده انواع کابل و سیم های روکش پلاستیک

ششم بهمن

سالگرد حیات جاودان انقلاب شاه و مردم

را به پیشگاه

شاهنشاه دادگستر ایران

و هموطنان رشید صمیمانه تبریک عرض مینماید

شرکت های تراک راه و پارس تراک ـ علی اصغر صالحی

نماینده و سازنده انواع ماشین آلات ساختمانی و راهسازی

گرامی باد سالروز ششم بهمن

روز آغاز شکوه تاریخ و تجدید مجد و عظمت ایران زمین تحت لوای

شاهنشاه آریامهر طراح عظیم الشأن انقلاب شاه و ملت

از طرف کارگران و کارکنان کارخانه ریسندگی و بافندگی ری ـ کاظم کورس

رسالت شاهنشاهان

بقیه از صفحه ۳۷

ابداع عدل و داد

ثعالبی ابداع اصول عدل وداد را به شاهنشاهان ایران منسوب میدارد.

ابوحیان گوید: پروردگار خصایص فطری را بین اقوام و طوایف جهان تقسیم کرده است: ایرانیان در اداره‌امور کشور و وضع قوانین و صدور فرامین برسایر ملل برتری دارند.

این بلخی در ترجمه حالات خسرو انوشیروان میاورد: در همه معانی‌تربیت نیکو فرمود و موبد موبدان را برقضاة وامور حقوقی و جزائی گماشت درنامه تنسر ضمن بیان عظمت تشکیلات عصر ساسانی شاه‌طبرستان باطاعت ازشاهنشاه توصیه شده است.

در فارسنامه درباره اردشیر نوشته‌شده است: «قاعده‌ها ی‌نونهاد در عدل‌وسیاست و حفظ نظام ملک که پیش از آن کس ننهاده بود پادشاهان از خواندن آن استفادت کنند و تبرک افزایند و اورا عهود و صایاست و نسخهای‌آن‌موجود است.»

گزنفن می‌نویسد: پارسیان برخلاف اغلب ملل‌اند، بسود اجتماع بیش از هر چیز می‌اندیشند و کورش براین مبنی پرورش یافته است و در واقع قوانین پارسی عیب را از سرچشمه می‌گیرد و فرزندان را طوری پرورش میدهد که هرگز پیرامون پستی و خیانت نگردند. شاهان باستان قضاوت را برعایت رافت ودادتوصیه و خائنان‌را سخت مجازات می‌کردند بگفته گیرشمن، داریوش به اجرای عدالت اهمیت بسیار میداد و قوانین او مدتی دراز پس از پایان شاهنشاهی که بوجود آورده بودپایدار ماند.

هماهنگی جهان متمدن

هرودت گوید: «قضات شاهی که از پارسیان‌انتخاب می‌شوندوظایف خود را تادم مرگ انجام می‌دهند مگر آنکه براثر عدم اجرای عدالت از کار برکنار شوند. آنان درمحاکمات داوری می‌کنند قوانین ملی را تعبیر و تفسیر و در تمام امور تصمیم لازم را اتخاذ مینمایند.»

داریوش در کتیبه جاودان خود گوید: این سرزمین‌ها از روی عدل (قانون) رفتار و آنچه فرمان دادم اجرا نمودند.

کورش بگفته گیرشمن پیوسته نسبت بدشمن گذشت نشان میداد وبلند نظر بود ودست دوستی دراز میکرد.برمبنای همین سیاست، او وجانشینانش‌نخستین کسانی بودندکه وحدت عالی مشرق یا بعبارت دیگر هماهنگی جهان متمدن آن روز را برمبنای عدل‌باعقاید و افکارمتضاد ومحیط‌های متناقض بهم مرتبط‌ساختند وآنرا تحت نظارتی سیاسی وانسانی بیرون آوردند وامپراطوری جهانی پی افکندند که قرنها با قدرت و شکوه برای دنیای بشری نور وصفا به‌ارمغان آورده بود.

جان کریستوفر و کربن برینتون و ربرت‌لی وولف درکتاب نفیس تاریخ‌تمدن غرب و مبانی آن در شرق نسبت‌بکشور بی‌آغاز ما چنین اظهارنظر می‌کنند:

«مادها و پارسی‌ها اولین قوم هند و اروپائی هستند که بردره‌های بزرگ استیلا یافتند، پادشاهی ایران درجریان سلطنت داریوش کبیر باوج عظمت و اقتدار خود رسید در حقیقت یکی از امپراطوریهای بزرگ باختر بود وازنظر بهم پیوستگی های زمینی تنها تاکنون امپراطوریهای اسکندر، روم، مغول و تاحدی اتحادجماهیر شوروی‌میتوانند با آن رقابت کنند داریوش از لیبی تا سند واز دریای خزر تا اقیانوس هند را تحت فرمانروائی خود بیرون آورد و دسته های نظامی را بمنظور تضمین مرز ها باطراف جهان مانندمنطقه دانوب ویونان گسیل می‌داشت و در زمان او گوئی از نظر تشکیلات تاریخ معاصر را ورق می زنیم زیرا شاهنشاهی اوتوسط استانداران که ساتراپ نامیده می‌شدند وسازمانهای کشوری که با جاده‌های خوب ودستگاه منظم چاپاری با یکدیگر ارتباط داشتند بخوبی اداره می‌گردید وبهمین دلیل‌بود که‌وودر وویلسن رئیس جمهوری‌کشور های متحد آمریکا دستور داد برسر در اداره پست مرکزی نیویورک توصیفی‌را که هرودت مورخ یونانی از دستگاه حمل ونقل و پیکهای نامه‌رسان ایرانی کرده بود بعنوان سرمشق نصب گردد عین جمله اینست:

«این چاپارها را نه برف از به پایان رساندن سریع راه وماموریت مقرر باز می‌دارد نه باران، نه گرما و نه رعب و دهشت شب».

اولین دولت آریائی

باز در همین کتاب‌آمده است:

در دوران بخت‌النصر بابلیان اورشلیم را تصرف کردند و خواستند ملت یهود را از میان بردارند چندین هزار تن از بزرگان این قوم را به بابل انتقال دادند و این همان اسارت بزرگی است که‌در عهد عتیق اتفاق افتاده است ... در این هنگام در کوههای فلات ایران نیروی تازه‌ای تقویت میشد و نضج می گرفت واین نخستین نیرو ودولتی بود که‌مردم آن‌بزبان آریائی سخن میگفتند درصورتی که تمام زبانهائی که در خاور نزدیک و بین‌النهرین بکار میرفت سامی بود از

بقیه در صفحه ۴۰

پیشگاه مبارک شاهنشاه آریامهر
در دوران طلائی انقلاب شاه و مردم شکوه لحظه‌ها دردل تاریخ نقش می‌بندد جاودان باد شاهنشاهی ایران‌وپایدار باد ملت غیور ایران
هیئت مدیره شرکت تعاونی مصرف کارگران کارخانجات شیمیکو

در دوران طلائی
انقلاب شاه و مردم
شکوه لحظه‌ها در دل تاریخ نقش می‌بندد
جاودان باد شاهنشاه آزادی بخش ایران
وپایدار باد ملتی چنین معظم
شرکت بادبان - بامسئولیت محدود

گرامی باد سالروز ششم بهمن
روز آغاز شکوه تاریخ وتجدید مجد وعظمت ایران زمین تحت لوای
شاهنشاه آریامهر طراح عظیم الشان انقلاب شاه وملت
گاز اکسیژن آریا - اراک. مقدم

در دوران طلائی
انقلاب شاه و مردم
شکوه لحظه‌ها در دل تاریخ نقش می‌بندد
جاودان باد شاهنشاه آزادی بخش ایران
وپایدار باد ملتی چنین معظم
شرکت سنگ بن - مهندس کوچکان. مهندس سجادی. مهندس مشیری

ششم بهمن
شکوه جاودانه تمامی لحظه های بزرگ وهستی ساز تاریخ کهنسال ملت ایران
را دربردارد با درود وتهنیت به پیشگاه شاهنشاه آریامهر این روز بزرگ را گرامی میداریم
شرکت آموهیا بامسئولیت محدود

ششم بهمن
شکوه جاودانه تمامی لحظه های بزرگ وهستی ساز تاریخ کهنسال ملت ایران
را دربردارد با درود وتهنیت به پیشگاه شاهنشاه آریامهر این روز بزرگ را گرامی میداریم
شرکت اینتر فارم سرویسز

ششم بهمن
روز تجدید حیات ملی ایران را به پیشگاه مبارک
شاهنشاه آریامهر
وعموم ملت ایران
تبریک عرض مینماید
کارکنان هنرستان صنعتی شماره ۵ تهران

ششم بهمن
شکوه جاودانه تمامی لحظه های بزرگ وهستی ساز تاریخ کهنسال ملت ایران
را دربردارد با درود وتهنیت به پیشگاه شاهنشاه آریامهر این روز بزرگ را گرامی میداریم
شرکت کلیمانتیک

سالروز تاریخی ششم بهمن
روز پیوند شاه وملت
را بحضور ذات اقدس شهریاری وکلیه هم میهنان عزیز تبریک وشادباش گفته
واز حضرت احدیت مسئلت دارد سایه بلند پایه
شاهنشاه آریامهر
را برای ملت نجیب ایران
درکمال شوکت وجلال مستدام بدارد.
کارخانجات پشمبافی
افشار یزد

ششم بهمن
روز تجدید پیمان دلاوران آزاده ایران
باوارث شایسته تاج وتخت کیانی است
باافتخار سالروز ششم بهمن را به
پیشگاه مبارک شاهنشاه آریامهر
وآزادگان ایرانی تبریک عرض مینماید
شرکت سهامی فیروز
شرکت سهامی رادیو تلویزیون ایران

گرامی باد سالروز ششم بهمن

روز آغاز شکوه تاریخ و تجدید مجد و عظمت ایران زمین تحت لوای

شانشاه آریامهر طراح عظیم الشان انقلاب شاه و ملت

یزد - رئیس اتحادیه صنف فرش فروش . حاج خلیل خجسته

گرامی باد سالروز ششم بهمن

روز آغاز شکوه تاریخ و تجدید مجد و عظمت ایران زمین تحت لوای

شانشاه آریامهر طراح عظیم الشان انقلاب شاه و ملت

هیئت مدیره و کارکنان شرکت سهامی "عام" یزد باف

گرامی باد سالروز ششم بهمن

روز آغاز شکوه تاریخ و تجدید مجد و عظمت ایران زمین تحت لوای

شانشاه آریامهر طراح عظیم الشان انقلاب شاه و ملت

هیئت مدیره و کارکنان و کارگران کارخانه علی خجسته - یزد

سهشیدارا

تا پایداری خود بشنید . در به در این آسمان پیوند شاه و مردم جاودان است

با افتخار ششم بهمن سالروز تجدید پیمان شاه و ملت را تبریک میگوید

یزد - شرکت ساختمانی و راهسازی مشعل یزد

سالگرد حیات انقلاب شاه و ملت را به پیشگاه رهبر انقلاب

و عموم هم میهنان عزیز تبریک گفته توفیق بیش از پیش ملت

ایران را در اجرای منشور این انقلب مسئلت داریم

حسین بشارت . مدیر عامل شرکت سهامی پشم ریسی شرق

گرامی باد سالروز ششم بهمن

روز آغاز شکوه تاریخ و تجدید مجد و عظمت ایران زمین تحت لوای

شانشاه آریامهر طراح عظیم الشان انقلاب شاه و ملت

مدیر عامل و کارکنان کارخانجات فرافر - یزد

سالروز انقلاب شاه و مردم

و

پیشگاه مبارک شانشاه آریامهر

را آزادگان ایرانی تبریک عرض مینماید

یزد - جنرال سرویس وزیری و شرکت برادران اسلامی

یزد - خیابان ایرانشهر

یزد شهر خدا پرستان

احساسات مردم وطن پرست و آزاده

روز پیوند شاه و ملت

را بحضور ذات اقدس شهریاری و کلیه هم میهنان عزیز تبریک و شادباش گفته و از حضرت احدیت مسئلت دارد سایه لطف پایدار

شانشاه آریامهر

را برای ملت نجیب ایران

و کمال شوکت و جلال مستدام بدارد

مدیر عامل شرکت مجمر یزد - محمدرضا خرعلی

گرامی باد سالروز ششم بهمن

روز آغاز شکوه تاریخ و تجدید مجد و عظمت ایران زمین تحت لوای

شانشاه آریامهر طراح عظیم الشان انقلاب شاه و ملت

هیئت مدیره، کارمندان و کارگران کارخانجات وکیل یزد

شاهنشاها

ششم بهمن

روز تجدید حیات ملی ایران را به پیشگاه

آن شهریار تاجدار تبریک عرض مینماید

رضا تو کلی - مدیر عامل کارخانه میخبازی یزد

گرامی باد سالروز ششم بهمن

روز آغاز شکوه تاریخ و تجدید مجد و عظمت ایران زمین تحت لوای

شانشاه آریامهر طراح عظیم الشان انقلاب شاه و ملت

جلال مجاهد و کارکنان کارخانه مجاهد یزد

روز پیوند شاه و ملت

را بحضور ذات اقدس شهریاری و کلیه هم میهنان عزیز تبریک و شادباش گفته و از حضرت احدیت مسئلت دارد سایه لطف پایدار

شانشاه آریامهر

را برای ملت نجیب ایران

و کمال شوکت و جلال مستدام بدارد

شرکت سهامی معدنی سفید کوه یزد

گرامی سالروز ششم بهمن

روز تجدید حیات ملی ایران

را به پیشگاه شهریار تاجدار تبریک عرض مینماید

هیئت مدیره و کارکنان کالا خانجات درخشان و هراتی یزد

پیشگاه مبارک شانشاه آریامهر

رهبر عظیم الشان ملت ایران

با سرافرازی

ششم بهمن سالروز تجدید پیمان شاه و ملت را تبریک میگوید

یزد - فتح الله اسد اللهی رئیس اتحادیه صنف

خیاط و پیراهن دوز

گرامی باد سالروز ششم بهمن

روز آغاز شکوه تاریخ و تجدید مجد و عظمت ایران زمین تحت لوای

شانشاه آریامهر طراح عظیم الشان انقلاب شاه و ملت

رئیس اتحادیه صنف شیشه فروش یزد - حاج محمد اسلامی

گرامی باد سالروز ششم بهمن

روز آغاز شکوه تاریخ و تجدید مجد و عظمت ایران زمین تحت لوای

شانشاه آریامهر طراح عظیم الشان انقلاب شاه و ملت

رئیس اتحادیه صنف زرگر یزد - حاج محمد خیر اللهی

گرامی باد سالروز ششم بهمن

روز آغاز شکوه تاریخ و تجدید مجد و عظمت ایران زمین تحت لوای

شانشاه آریامهر طراح عظیم الشان انقلاب شاه و ملت

علی مؤدت رئیس اتحادیه فروشندگان دوچرخه و موتور سیکلت یزد

گرامی باد سالروز ششم بهمن

روز آغاز شکوه تاریخ و تجدید مجد و عظمت ایران زمین تحت لوای

شانشاه آریامهر طراح عظیم الشان انقلاب شاه و ملت

سید جلیل محامدی رئیس اتحادیه صنف خرازی، بلور و تریکو فروش

گرامی باد سالروز ششم بهمن

روز آغاز شکوه تاریخ و تجدید مجد و عظمت ایران زمین تحت لوای

شانشاه آریامهر طراح عظیم الشان انقلاب شاه و ملت

حاج سید کاظم خوندنژاد مدیر کارخانه آرد شکوه یزد

گرامی باد سالروز ششم بهمن

روز آغاز شکوه تاریخ و تجدید مجد و عظمت ایران زمین تحت لوای

شانشاه آریامهر طراح عظیم الشان انقلاب شاه و ملت

یزد - شرکت ساختمانی تنگه

گرامی باد سالروز ششم بهمن

روز آغاز شکوه تاریخ و تجدید مجد و عظمت ایران زمین تحت لوای

شانشاه آریامهر طراح عظیم الشان انقلاب شاه و ملت

حاج سید محمد احمدی رشتی رئیس اتحادیه صنف بزاز

گرامی باد سالروز ششم بهمن

روز آغاز شکوه تاریخ و تجدید مجد و عظمت ایران زمین تحت لوای

شانشاه آریامهر طراح عظیم الشان انقلاب شاه و ملت

شرکت سهامی اتحادیه فخاریزد - حاج ابوالقاسم سلمان زاده

رسالت شاهنشاهان

بقیه از صفحه ۳۸

اینرو با اطمینان می‌توان گفت ایرانیان اولین دولت آریائی را تشکیل داده‌اندو می‌دانیم مدتها پیش ازآن درعصر حجر در جائی قوم واحدی بودند که‌به‌یک زبان سخن می‌گفتند و همه زبان های آریائی امروزی از همان زبان اشتقاق یافته است و تقریبا یقین است که‌آن قوم اولیه و ایرانیان باستان قیافه‌اروپائی ها را داشته‌اند با قد بلند، بدن پرمو و رنگ بالنسبه سفید...»

بگفته‌امستد آمریکائی تاریخ هخامنشی صفحه شگفت‌انگیزی‌ازتمدنهای گوناگون راکه بدرجات جمال و کمال ارتقاء یافته است در نظر انسان مجسم می سازد.

بنونیست گوید تمدن ایران از این حیث که در دورانهای متفاوت باوجود تغییرات سیاسی بحیات خود ادامه‌داده درتاریخ جهان بی‌نظیر است‌ونموداری حیرت‌انگیز و آموزنده برای تقلیدکشور داران جهان بوجود آورده است.

ایران چشم و چراغ جهان، ایرانی باغبان این گلستان پراز زهار و شاهنشاه در جریان تاریخ نگاهبان و مرشد این کانون داد و دهش و هنر و بینش‌زاده انسان است.

پیوند ناگسستنی

برای اثبات قطعی پیوند ناگسستنی سلطنت و میهن وملت بگفتار تنی چنداز بزرگان دانش مغرب‌زمین‌که‌خاورشناسان بنام آن سامان‌اند نظری می‌افکنیم:

پرفسور ج. ه ایلیف انگلیسی عظمت دنیای قدیم را به آریائیان ایرانی پیوسته می‌داند ومی‌نگارد جای بسی شگفت‌است که آریاهای غربی از نقش اجداد خود بی‌خبر بمانند و تنها بدرک تمدن های رومی و یونانی و یهودی بپردازند و از صحنه‌های پروسعت تاریخ ایران آگهی نداشته باشند وتنها از زبان تاریخ‌جلای وطن یهودیان و حمایت شاهنشاهان ایران را بخوانند ویا ازکتاب استرانجیل آیه اول وسعت قلمرو خشایار شاه را «از هندوستان تا حبشه» بدانند و از فرمان‌تاریخی کوروش‌بزرگ وکشورداری داریوش و کیش پرفروغ زرتشت غافل باشند.

شاید علت این بی‌خبری از میان رفتن منابع مدون تاریخی ایران‌و درک‌سرگذشت این ملت بزرگ بوسیله کسانی چون هرودت و گزنفن وسایر دشمنان دیرین این‌سرزمین باشد که همه بطرفداری از یونان برخاسته و از عظمت حسن اداره ایرانیان کاسته‌اند.

لغت پرس یا پرشیا از اواسط‌هزاره دوم قبل از میلادباهجوم آریاها به‌آسیای غربی هویدا می‌شود که هرچند امروز بایالتی از ایران اطلاق می‌گردد در آن دوران بویژه با روش بدنیا آمدن کوروش که سبب حماسه های ملی‌شده است مرکز تمدن‌جهان بشماربوده‌است از پارس از دورترین زمان تا چهار هزارسال‌قبل‌ازمیلاد ظروف‌سفالینی‌بدست آمده که در بعضی با کشف هرتسفلد خاورشناس معروف آلمانی علامت‌صلیب شکسته برای نخستین‌بار بکار رفته است ودرقرن‌حاضرماجراجویان‌ازآن‌درمقاصد سیاسی استفاده کرده‌اند...

زندگی و تاجگذاری کوروش

کوروش هرگز خود را فاتح جلوه نمی‌داد بلکه بصورت ناجی ومدیر معرفی می‌نمود وبا رفتار صلح‌طلبانه و دوری از جوروعناد همه در برابر او احترامی تقدس‌آمیز داشتند اوبزرگترین فاتح‌دنیای باستان و محبوبترین کشورگشایان‌جهان بحساب می‌آید.

زندگی ساده کوروش و محبت به اطرافیان و همرزمان و در عین حال شکوه و جلالی که در مراسم ملی بعمل می‌آورد و زبانزد خاص و عام است گزنفن درباره تاجگذاری او در بابل می نویسد: «نخست در برابر درهای کاخ شاهی ۴۰۰۰ سرباز نیزه‌دار و در پس آنها ۲۰۰۰ سرباز دیگر در هر یک از دو جانب درها می‌ایستادند تمام سواره نظام‌ارتش حضور می‌یافتندو ازاسب خود پائین می‌آمدند ودستها را زیر لباس‌های بلند پنهان می‌ساختند. پارس‌ها طرف راست مسیر شاهنشاه و متحدان آنان در جانب‌چپ‌قرار می‌گرفتند گردونه‌های جنگی نیز هریک در قسمتی جای می گزیدند. همینکه دربانان با لباسهای‌فاخر درهای عظیم‌کاخ‌پادشاهان را می‌گشودند مردم گاوهای مزین زیبائی را می‌نگریستند که چهار به‌چهار آشکار میگردیدند تابه پیشگاه خدای بزرگ ملت دست نشانده تقدیم شود پس از آن اسبهای مقدس‌که بافتخار خورشید قربانی می شدند در حرکت بودند. پس از اسبها گردونه‌ای خاص خدای بابل و در پی آن گردونه جمعی با مشعل حرکت می‌نمودند و سرانجام کوروش برگردونه‌ای باشکوه آشکار می‌شد که تاجی از جواهر برآن نصب کرده بودند او قبائی ارغوانی‌می پوشید که حاشیه‌ای سپید داشت شلوار وی قرمز و دستهایش از آستین بیرون بود راننده گردونه پارسی بالا بلندی بودکه اندامش ازاندام‌شاهنشاه‌کوتاه‌تر بنظر می‌رسید،تماشاگران‌همینکه کوروش را می‌دیدند زیبائی مردانگی و افتخارات رزمی و اخلاقی وی همه را در برابرش بسجده‌وامی‌داشت‌پس‌ازگردونه‌کوروش چهار هزار سرباز نیزه‌دار حرکت می کردند و دو هزار تن دیگر در هر طرف گردونه مستقر می‌شدند ۳۰۰ غلام عصای سلطنتی را بدنباله گردونه حرکت می‌دادند و خود با خنجر مسلح بودند ۲۰۰ اسب باافسارهای زرین وروپوشی از تسمه‌های دراز یدک می‌کشیدندو آنگاه ۲۰۰۰ سرباز با خنجر کوتاه خود از دسته برگزیده جاودان ۱۰۰۰۰ نفری در قسمتهای صدتنی‌آشکار می گردیدندسپس نوبت به سواران ملل تابعه می‌رسید...»

افتخارات و گناهان

بگفته هرودت بین ایرانیان جنگیدن و جنگ‌آوری بالاترین خصایص مردانگی است پس از آن داشتن فرزندان زیادکه هدف اصلی‌همه جنگ‌آوران گیتی است. دروغ و قرض گناه بحساب بوده است و بهمین مناسبت از کسب و تجارت دوری‌می‌گزیدند. درایران باستان مهیمان نوازی (مانند امروز) و جشن ولادت برپا ساختن (که غربیان هم از آن‌تقلید کرده‌اند) رواج داشت واین مراسم با جلال و شکوه هرچه تمامتر اجرا می شد و بگفته هرودت ایران در دنیای باستان ضرب‌المثل تجمل بشمار بوده است ایرانی حسن معاشرت را در هیچ صورتی از دست نمی‌داده است حتی هنگام میگساری پیوسته ازادب‌برخوردار بوده است. انان افرادی پرورش نیافته بحساب نبوده‌اند و بگفته ایلیف بیشتر بفرانسویان شباهت‌داشته‌اند نه‌به‌روسها و انگلیسی های قرون وسطی.ایرانیان بعدالت توجه خاص‌داشتند بهمین جهت اگر هنگام مستی تصمیمی اتخاذ میکردند وقت هوشیاری در آن تجدید نظر می نمودند رسم روبوسی هنگام برخورد و سلام، بسیار رواج داشت که‌اعراب بدوی امروز همان روش را تقلید می کنند. هخامنشیان در معماری وحجاری هم باقتباس صرف‌اکتفانمی کردندو ابتکار های چشم‌گیری از خود بروز می دادند بهمین جهت کاخهای با شکوه و بارگاه های کوروش وداریوش نه قلعه نظامی و نه معبد بود بلکه بناهای عظیم‌ایرانی تالارهای بزرگی بود که سقف سبکی بر روی انبوهی از ستون قرار گرفته باشد ودرهمین‌ساختمانهای عظیم بودکه‌شاهان فرستادگان خارجی‌رابحضور می‌پذیرفتند. اگر اکتشافات دنیای باستان‌رادرحدودی معین قرار دهیم کتیبه بیستون داریوش بزرگ در راس همه قرار گرفته است خوشبختانه‌شاهنشاه بزرگ‌ایران‌یادگار اقدامات درخشان خود را به سه زبان: بابلی، ایلامی و ایرانی نگاشته است (هر سه با خط میخی) واین کتیبه بزرگترین اثر ادبی دوران هخامنشی و والاترین سند ارزنده تاریخی جهان است.

موحدان نیکوکار

کوشش ایرانیان و راهنمائی و روش جهان پسند شاهنشاهان نقش هخامنشیان را قرنها پایدار نگاهداشت و حتی هجوم اسکندر نیز نتوانست ایران را یونانی سازد. بلکه به تعبیری توان گفت‌دوره اسکندرهم‌ادامه دوران هخامنشی بشمار است.

یونانیان کوروش را بادیده احترام و ستایش آمیخته به ترس مینگریستند آنان عنوان شاهنشاه را به لغت‌یونانی بازیلوس ترجمه کرده‌اندکه در زبان‌آنان شهریار معنی میدهد و همینکه شهر میلت (ملط) یا مرکز یونانیان آسیای صغیر (۴۹۴ ق.م)بدست ایرانیان افتاد کشور ایران در نظر یونانیها شکست ناپذیر جلوه‌گر شد.

انبیای بنی اسرائیل نیز نسبت به شاهنشاهان ایران نظر مساعد داشته و افکار خودرادرتورات متجلی‌ساخته‌اند، اشعیاء نبی وعزراو دانیال پیغمبردرباره کوروش سخنانی احترام آمیز بیان داشته‌اند. بهمین جهت یودیان، ایرانیان را دشمن آزادی نمی پنداشتند بلکه‌آنها را موحدان نیکوکار می‌انگاشتند.

ایرانیان در دوران اشکانیان هم طعم شکست را بروم مغرورچشانیدند جنگ حران ۵۳ ق. م که کراسوس‌و سربازان او یکسره نابود گردیدند و شکست انتوان برای قدرت رزمی پارتها کفایت میکند و شاپور بزرگ‌بااسارت والرین آخرین امید تفوق جوئی آنان را نقش بر آب ساخت در زبان‌انگلیسی (تیرانداز اشکانی) مثلی حماسی است زیرا ویرژیل هم گفته است: ایرانی اشکانی از پشت برمیگردد و تیراندازی میکند.

بنظر اروپائیان ایران (به تصویر ماندویل) بهشتی در روی زمین استو مهد داستان های کتاب مقدس ومحدود به چهار رود که از بهشت برین جاری میگردد کشوری صاحب جلال وشکوه و نور و درخشندگی دارای گلزارهای عطرآگین که نغمه نهرهای جاری‌وآوای پرندگان در فضای آن طنین اندازاست ساکنان این سرزمین‌سحر آمیز در شهر های دلکش و آباد سر میکنند و مردم آن خردمند و ستاره شناس و غیبگوی امیران ایران صاحب شوکت و جلال‌و پیرانش‌رند و جهاندیده و عیارند، زمامدارانش در قصر های گنبدطلائی میزیند و طالار های آنان با گوهر شب چراغ روشن و بابلسان و عودخوشبو گردیده است.

لباسهای ملت ایران زردوزی و به مروارید های درشت مزین و با قطعات الماس که از خورشید نور وجلا واز شبنم لطافت‌گرفته‌زینت یافته‌اند ولی مارکوپولو ونیزی در اواسط قرن ۱۶ سیاحت نامه خود را به چاپ می‌رساند وبرخلاف سرجان ماندویل‌ایران را دیده ووصف کرده است مثلا او تبریز را شهری آباد می‌یابد و مردم را چنانکه هستند میستاید.

نامه های ایرانی

شاید منتسکیو به تقلید گفته های ماندویل وکاکستون در نامه‌های ایرانی تخیلی شاعرانه بوجود می‌آوردکه‌جنبه طنز نیز در آن رعایت و گاهی‌بمناسبت بی‌خبری اهانتی هم شده است:

«یک اندرون، یک حرم... هر نوع ناراحتی را در جهان‌از میان میبرد ونیز: اغلب آه میکشم که کاش درمیان گروه مهوشان بودم برای تمام آنها بنوبت اما نه برای مدتی مدید...»

دیودوردوسیسیل گوید: «کوروش همینکه بر آستیاژ پیروز گشت (بعد از المپیاد ۵۵ یا ۵۴۷ ق.م) عنوان پادشاه پارس بخود داد و بیادبود این‌پیروزی مهم پازارگادرا بنیان نهاد و کاخهائی بساخت و نقدینه فراوان فراهم کرد که در بالای ستونهای هر بنا کتیبه هائی بدین متن:«من‌کوروش پادشاه‌هخامنشی هستم» وجوددارد. کوروش باآستیاژ که در کودکی بخاطر پیشگوئی‌غیب‌دانی قصد جان‌او کرده بود با نهایت احترام رفتار کرد و در حقیقت خواص ذاتی آریاها را زنده و عملی نمود.

سند جاودانی

کوروش در سندی جاودانی که تاجگذاری خود را در بابل شرح میدهد و شمه‌ای از آن گذشت اطاعت‌واحترام ملل مغلوب را بخواست خدای آنان مربوط میسازد و میگوید: «تمام‌اهالی بابل، تمام مردم سومر و آکاد درمقابل من زانو زدند و احترام لازم بجای آوردند و از انتخابم به سلطنت خود اظهار شعف کردند و ازچهره های‌آنان

بقیه در صفحه ۴۳

شاهنشاها
ششم بهمن
روز تجدید حیات ملی ایران
را به پیشگاه آن شهریار تاجدار تبریک عرض مینماید
شرکت ساختمانی اروندراه (سهامی خاص)

در دوران طلائی
انقلاب شاه و مردم
شکوه لحظه‌ها در دل تاریخ نقش می بندد
جاودان بادشاهنشاه آزادی بخش ایران
و پایدار باد ملتی چنین معظم
شرکت بازرگانی و مشاورتی فرموج

انقلاب بزرگ شاه و ملت
شکوه بخش همه تاریخ جاودان ایران است
با سرافرازی سالروز ششم بهمن را به پیشگاه
شهریار دادگستر ایران
و عموم هم وطنان عزیز تبریک عرض مینماید
آ. حکیم و شرکاء

ششم بهمن
شکوه جاودانه تمامی لحظه های بزرگ و هستی ساز تاریخ کهنسال ملت ایران
را در بر دارد با درود و تهنیت به پیشگاه شاهنشاه آریامهر این روز بزرگ را گرامی میداریم
شرکت ساختمانی رومه

در دوران طلائی
انقلاب شاه و مردم
شکوه لحظه‌ها در دل تاریخ نقش می بندد
جاودان بادشاهنشاه آزادی بخش ایران
و پایدار باد ملتی چنین معظم
شرکت موبرا

ششم بهمن
شکوه جاودانه تمامی لحظه های بزرگ و هستی ساز تاریخ کهنسال ملت ایران
را در بر دارد با درود و تهنیت به پیشگاه شاهنشاه آریامهر این روز بزرگ را گرامی میداریم
شرکت فتومترو نماینده انحصاری دوربینهای عکاسی، فیلمبرداری
و ماشینهای حساب الکترونیکی، ماشینهای فتوکپی، ماشینهای میکروفیلم کانن
Canon

انقلاب ششم بهمن
جانی تازه در کالبد ملت ایران دمید. این روز بزرگ را که نقطه عطفی در تاریخ ایران زمین است
به پیشگاه
شاهنشاه آریامهر
و ملت شریف ایران تهنیت عرض می کنیم
شرکت مارال

اطلاعات ۱۳۰۱

صفحات ویژه ششم بهمن

طرز تفکر مردم و آراء و عقاید آنها درباره انقلاب شاه و ملت

اصول انقلاب سفید ایران

۱- الغاء رژیم ارباب و رعیتی با تصویب اصلاحات ارضی ایران .
۲- ملی کردن جنگلها در سراسر کشور .
۳- فروش سهام کارخانجات دولتی بعنوان پشتوانه اصلاحات ارضی .
۴- سهیم کردن کارگران در منافع کارگاههای تولیدی و صنعتی .
۵- اصلاح قانون انتخابات .
۶- ایجاد سپاه دانش بمنظور اجرای قانون تعلیمات عمومی و اجباری .
۷- ایجاد سپاه بهداشت
۸- ایجاد سپاه ترویج و آبادانی
۹- تشکیل خانه های انصاف و شورای داوری
۱۰- ملی شدن آبهای کشور
۱۱- نوسازی کشور
۱۲- انقلاب اداری و آموزشی
۱۳- گسترش مالکیت واحدهای تولیدی و صنعتی از طریق عرضه سهام کارخانه ها به کارگران و کشاورزان و عموم مردم .
۱۴- تعیین و تثبیت ارزش قیمتها و توزیع صحیح کالاها براساس سود عادلانه و مبارزه با گرانفروشی
۱۵- تحصیلات رایگان از ابتدائی تا سطح دانشگاهها
۱۶- تغذیه رایگان کودکان شیرخوار از لحظه تولد تا سن دوسالگی .
۱۷- اصل بیمه همگانی و تامین دوره بازنشستگی برای همه افراد ملت بخصوص روستائیان کشور .



در سال ۱۳۴۱ شاهنشاه آریامهر اصول انقلابی شاه و ملت را اعلام فرمودند .
این عکس شاهنشاه را در کنگره دهقانان ایران پس‌از اعلام اصول انقلاب سفید نشان میدهد .

سه‌سال قبل به مناسبت پایان دهه اول انقلاب و آغاز دهه دوم خبرنگاران و نویسندگان اطلاعات نظریات و عقاید مردم‌مخصوصا دانشجویان و کارگران را در مورد انقلاب سفید جویا شدند و در نشریات مختلف اطلاعات منعکس کردند .

این نظریات بسیار جالب بود و مورد توجه فراوان قرار گرفت زیرا علاوه برچگونگی و طرز تفکر مردم ، انتظارات آنان‌را نیز از انقلاب ایران نشان‌میداد. در زیر خلاصه‌ای از برخی نظریات بنظر خوانندگان گرامی میرساند :

قابل تحمل نیست

دوشیزه سیما مینائی‌فر دانشجوی بیست ساله رشته علوم اجتماعی‌میگوید من هنگام شروع انقلاب دهساله بودم و حالا بیست سال دارم .

در ایام‌کودکی ازنظام‌کهنه و تبعیض‌ها و قید و بندها چیزی دستگیرم نمیشد. آنهاکه دراسارت‌این نظام بودندبهترمی توانند احساس خود را بیان کنند ... امامن فکر میکنم زندگی در دنیای‌امروز بصورت تسلط مالک و سرمایه‌دار و همچنین بردگی و محرومیت زنها قابل تحمل نیست .

انتظارات من

دوشیزه زهرا فریار در جواب این سئوال که شما از انقلاب ایران‌درآینده چه انتظاری دارید گفته است :

ـ مسلما انتظار ما از آینده خیلی‌زیاد است. من امیدوارم‌عمر دهه دوم‌انقلاب باعمر بیسوادی‌پایان‌پذیرد و اگر هم در ۱۳۶۱ بیسوادی ریشه‌کن نشده تعداد بیسواد ها خیلی کم باشد .

انتظار دیگر من اینست که چرخهای اداری گردش سریعتری پیدا کنند و انقلاب بتواند نظام کهنه اداری ما را نیز بکلی درهم بکوبد . نمیتوان منکر شدکه گردش چرخهای اداری دربرخی از سازمانهای ما متناسب با انقلاب و هدفهای انقلابی نیست . این چرخها هنوز گردشی کند و بطئی دارند . مردم نمیتوانند مدتها طولانی بدنبال‌یک پرونده باشند . کار مردم باید سریع انجام بگیرد .

اصل اساسی انقلاب

آقای هادی میرزائیان دانشجوی روانشناسی در پاسخ این سئوال که شما از انقلاب ایران چه میدانید به خبرنگار ما میگوید :

تصورمیکنم چیز هائی را که لازم‌است بدانم زیرا با مطالعه مرتب روزنامه ها در جریان اخبار و رویداد های ایران و خارج هستم .

و در جواب این پرسش که کدامیک از اصول انقلاب بیشتر در شما تاثیر گذاشته و در تامین رفاه جامعه موثرتر آقای میرزائیان که معلوم بود دارای مطالعات زیادی است بدون تامل پاسخ داد :

ـ اصل‌اساسی انقلاب یعنی اصلاحات ارضی بنظر من از نظر تامین رفاه اکثریت مردم جامعه ما وبسط عدالت اجتماعی از تمام اصول موثرتر و مفیدتر است . این اصل که اساس مالکیت را در هم کوبیده است کشاورزان‌محروم مارا از زندگی سراپافقرنجات میدهد و زندگانی مرفه و راحتی را برای آنان‌و فرزندانشان تامین میسازد . البته من فکر میکنم هنوز خیلی زود است که روستائیان ایران از ثمرات این اصل کاملا برخوردار شوند ولی در اینده ساکنان روستاهای ایران مردمی با شعورو با سوادوبرخوردار از زندگی راحت و مرفه خواهند بود .

فاصله تا هدف

آقای مهدیقلی توانفر دانشجو رشته زبان انگلیسی در جواب این سئوال که آیا بنظر شما انقلاب ایران رسالت خود را انجام داده وبهدفهای خود رسیده است ؟ چنین میگوید :

ـ انقلاب وقتی به هدف های خود می‌رسد که عدالت اجتماعی‌کاملا برقرار شود و رفاه تمام طبقات تامین گردد . بنظر من انقلاب در شروع کار خویش است . تا وقتی اصول انقلاب در تمام زمینه ها و در سطحی وسیع بمرحله اجرا درنیامده است نمیتوان گفت که بهدفهای خود رسیده‌است . دربرخی‌از موارد شاید عمر یک نسل لازم باشدتا آثار انقلاب بخوبی اشکار شود مثلا در زمینه اصلاحات ارضی‌وزندگی‌روستائی و سپاه دانش ...

درمورد رای دادن زنهاو برخورداری آنها از آزادیهای سیاسی و اجتماعی و اقتصادی آقای توانفر گفت :

ـ شکی نیست که‌تساوی‌حقوق زنان یک قدم انقلابی بود و ان اقدام راهرگز نمیتوان فراموش کرد اما باید امیدوار بود که با گسترش فرهنگ و بهبود وضع اقتصادی‌و تحولات‌وضع‌اجتماعی در آینده‌ای که انشاء الله زیاد دورنباشد دموکراسی در حد وسیع‌تر و عمیق‌تر گسترش یابدوزمینه دموکراسی عالیتری فراهم گردد که شعور و معرفت مردم‌در حد استفاده از آن باشد . وی توضیح داد که منظور اودموکراسی‌غربی‌نیست و دموکراسی فی‌حدذاته و در نفس امر است .

رفاه کامل

آقای کیانوش کریمزاده دانشجوی رشته فیزیک بطور خیلی مختصر گفت :

ـ ما در گذشته از دنیای پیشرفته خیلی عقب بودیم.زنها حق رای‌نداشتند، دهات در اختیار مالکین‌بود،آب و جنگل در تیول ثروتمندان قرار داشت‌و اکثریت مردم بیسواد بودندو درجهل و بی‌خبری دست‌وپا میزدند امروز که خوشبختانه قوانین و اصول انقلابی نظام پوسیده و کهنه را درهم ریخته باید کاری کرد که دیگر آثار آن نظام هم ازبین برود و جامعه ما واقعا به رفاه کامل دست یابد .

نظر یک کارگر

آقای نصراله کریمخانی نقاش ساختمان در پاسخ این سئوال که آیا بعد از انقلاب وضع شما بهتر شده میگوید :

ـ من چون برای خودم کار میکنم و کارکرکارخانه یا کارگاه نیستم سودی که قرار شده است بکارگران بدهند بمن ارتباطی پیدا نمیکند ولی وقتی وضع مردم بهتر شود و در کار زندگی ان ها گشایشی بدست آید بکار های‌ساختمانی توجه و رغبت بیشتری نشان میدهند و کار ما رونق زیادتری پیدا میکند .

در جواب این پرسش که از انقلاب ایران در آینده چه انتظاری دارید‌اظهار میدارد :

ـ من میخواهم به وضع جوانها بیش از پیش توجه و رسیدگی شود مخصوصا وسائل ورزشی در تمام نقاط حتی دهات دور افتاده در اختیار جوان ها قرار گیرد . من خودم بورزش علاقه زیادی دارم دلم‌میخواهدشنا کنم ، اسب سوار شوم ولی‌کارو گرفتاری و نبودن وسیله مانع برآوردن آرزو هایم میشد. در منزل وسائلی دارم که با انها ورزش میکنم و خودم را مشغول میسازم .

راه باز شده است .

یکی از خبرنگاران اطلاعات گفتگوئی با یک کارگر را چنین شرح میدهد :

ـ از جعفر یارآبادی کارگر چاپخانه پرسیدیم :

ـ آیاوضع مالی‌شما بهتر شده است؟

ـ بله ما دوسه سال است که مرتبا سود کارگری را میگیریم ، با این سود من هر سال سر وضع بچه‌هارادرست میکنم و بوضع زندگی سروصورتی میدهم .

ـ انقلاب ایران شما را راضی کرده است ؟

ـ البته ، من میبینم که برخی از کارگران و کشاورزان نماینده مجلس هم شده‌اند ، بنابر این راه ترقی برای ما باز شده است . من خودم تصدیق کلاس ششم ابتدائی دارم با انکه‌دارای زن و دو فرزند هستم تصمیم‌گرفته‌ام از سال اینده‌درس بخوانم وترقی‌کنم .

ابراز احساسات وطن پرستانه
مردم شاهدوست

شیروان کرمانشاه، بندرعباس

روز تاریخی ششم بهمن

را که سرآغاز دگرگونیهای چشمگیر در جهت تعالی و ترقی کشور و رفاه اجتماعی و اقتصادی ملت ایران است به پیشگاه مبارک

شاهنشاه آریامهر

و ملت سرافراز ایران تبریک میگوئیم

شرکت حمل و نقل ایران تانکر (سارپانها)
نمایندگی بندرعباس

با افتخار سالروز

ششم بهمن

روز تجدید پیمان دلاوران آزاده ایران
با وارث شایسته تاج و تخت کیانی را

به پیشگاه

شاه شاهان خورشید سرزمین آریا

شاهنشاه آریامهر

و ملت شریف ایران تهنیت عرض می کنیم

از طرف هیئت مدیره و کارکنان سازمان اتوبوسرانی کرمانشاه و حومه
مهندس علیرضا جزایری مدیر عامل

تا پایدار خورشید . در پهنه ی آسمان
پیوند شاه و مردم جاودانه است

رئیس اتحادیه صنف بارفروشان کرمانشاه - حاج مرتضی لنجدی

با افتخار سالروز

انقلاب بزرگ شاه و ملت

را به پیشگاه مبارک

شهریار دادگستر ایران

از صمیم قلب تبریک میگوید.

از طرف جمعیت مرکزی و کارکنان جمعیت شیر و خورشید سرخ شیروان
احمد حسنی

ششم بهمن شکوه جاودانه تمامی لحظه های بزرگ

وبستی ساز تاریخ کهنسال ایران را در بر دارد با درود و تهنیت به پیشگاه

شاهنشاه آریامهر این روز بزرگ را گرامی میداریم

کرمانشاه . شرکت بازرگانی پشتکار

گرامی باد سالروز ششم بهمن

روز آغاز شکوه تاریخ و تجدید مجد و عظمت ایران زمین تحت لوای
شاهنشاه آریامهر طراح عظیم الشان انقلاب شاه و ملت

سازمان اصناف شیروان - احمد حسنی

گرامی باد سالروز ششم بهمن

روز آغاز شکوه تاریخ و تجدید مجد و عظمت ایران زمین تحت لوای
شاهنشاه آریامهر طراح عظیم الشان انقلاب شاه و ملت

از طرف کارگران و کارمندان کارخانه قند شیروان - مدیر عامل مسعود ثامنی

ششم بهمن

روز درخشان و پرافتخار تاریخ ایران!
که سرآغاز تحولات اجتماعی و ملی کشور
است صمیمانه تبریک و تهنیت عرض مینماید

کارمندان و آموزگاران و دانشیان دانش شیروان
بهروز بهادری رئیس آموزش و پرورش

سالروز انقلاب شاه و مردم

و

پیشگاه مبارک شاهنشاه آریامهر

را آزادگان ایرانی تبریک عرض مینمایند

از طرف اهالی شیروان - احمد حسنی شهردار - هاشمیان رئیس انجمن شهر

ششم بهمن

روز درخشان و پرافتخار تاریخ ایران!
که سرآغاز تحولات اجتماعی و ملی کشور
است صمیمانه تبریک و تهنیت عرض مینماید

بندرعباس - محمد هادی بازرگان

بقیه از صفحه ۴۰

خرسندی و بشاشت نمودار بود - مردوک تمام کشور های جهان را از نظر گذراند و پادشاهی عادل جستجو کرد او کوروش را طلبید و برای سلطنت جهان برگزیده او همه ساکنان شمال را در برابر کوروش به زانو در آورد و همه افراد را که دستهای او را گرفته بودند از داد و نصفت این شاهنشاه بهره‌مند ساخت .

مردوک خدای بزرگ و حامی ملتها به کوروش دستور داد به بابل رود ، شهر را باو نشان داد و باوی به‌راه افتاد لشگریان بیشمارش سیل آسا اسلحه بدست پیش رفتند خداوند بدون جنگ او را بداخل بابل واردکرد و این شهر از ویرانی برست همه

مردم و بزرگان و فرمانروایان سرفرود آوردند و نبونید پادشاه فاسد سنگدل بدست او سپرده شد.

سرمشق جوامع انسانی

ایران و ایرانی وشاهنشاهان این سرزمین مقدس در تکریم دانش و بزرگداشت عالمان و اصول کشورداری سرمشق جوامع انسانی بشمار بوده و رآمرسم هائی بوجود آورده‌اند که جاودانه مورد تقلید مشتاقان جهان بشری خواهد بود. ایران با وجود موقعیت ممتاز جغرافیائی که پلی مطمئن بین شرق و غرب گیتی بشمار است هرگز مقهور مهاجمان و عابران این رهگذر زندگی نگردید و ایرانی توانست ضمن پذیرش و تغییر صورت خصوصیات گذرندگان آنانرا درتمدن خاص خود مستحیل و همگان مجذوب سازد بهمین جهت و باتکای غرورنسبت بگذشته و کیفیت سازمان کشوری و استعداد فطری و کوشش در درک مفاهیم و پیروی از وحدت وجود و مبارزه باقوای اهریمنی و جانبداری از خیرو روشنائی و خوبی، تمدنی بیافریند و بکار برد که اندیشه خلاقه سایرجوامع بشری هرگز نمونه مشابهی نتوانسته است ارائه نماید همین اداره سرزمینهای پهناوری از دانوب و نیل تاجیحون و سند و گنگ و از دریای خزر تا اقیانوس هند و مدیترانه و شمال افریقا تحت لوای عدل و نصفت و دین و اخلاق خود بتنهائی برای تجسم عظمت روحی و قدرت مدیریت تیاکان سرفراز مانموداری رسا و شایان تقدس و احترام است .

داریوش بزرگ کشور های تابعه رابه بیست ساتراپ نشین که خود شاهانی مستقل داشتند تقسیم کرد آنان در امور داخلی از اختیارات کامل برخوردار بودند و مالیاتی سالانه می‌پرداختند و درجنگها شاهنشاه را با اعزام لشگریان و ایثار خون یاری مینمودند او بجای مالیاتهای جنسی آنروزگاران سکه طلا ضرب کرد و بشاهان دست نشانده نیز اجازه داد خود سکه زنند و بکار برند .

اقتباس رسوم پسندیده

دونالدو یلبر انگلیسی در کتاب «ایران» خودگوید : داریوش در اقتباس رسوم پسندیده سایرملل چون ژاپونیها ذوقی خاص بکار میبرد ازجمله تقویم و پزشکی را ازدیگران گرفت و اسیری مصری راکه ازروحانیان آن دیار بود

صفحات ویژه ششم بهمن

رسالت شاهنشاهان

مامورساخت بسرزمین فراعنه برگردد ودانشکده طب برپاسازد خوشبختانه دستور داریوش بزرگ برکاغذ (پاپیروس) درموزه واتیکان بیادگار دوران مجد وعظمت هخامنشی پایدار مانده است دراین فرمان بروحانی مصری خطاب شده است :

«داریوش شاه این فرمان رادادزیرا ارزش فن پزشگی رامیدانست وهدف وی نجات بیماران ازمرگ بود...» از این گفته و سند تاریخی برمیاید که نخستین دانشکده طب جهان بامرداریوش کبیر برپاشده است ونیز در دوران درخشان سلطنت او بود که شاید قدیمی ترین تحقیقات نجومی توسط ستاره شناسان کلدانی: نبوریمانو و کدینو با مروی انجام گردید.

ایجاد نیروی بزرگ دریائی و اکتشاف بحری ازجمله :اعزام دریانوردی معروف بنام سیلاکس تاورد سند رانقشه برداری کند ، سپس ازآنجاتاتنگه سوئز باکشتی برود ودرحقیقت راه آبی شرق وغرب رابوجود آورد همه ازاثرات اندیشه تابناک یکی ازمظاهر بزرگ آریاهای گیتی بود.

حفاری ترعه

داریوش ترعه بین نیل ودریای سرخ را امر بحفاری داد واقیانوس هندرا بخلیج فارس ودریای سفید مربوط ساخت ودرکتیبه‌ای که ازتنگه سوئز بدست آمده چنین نگاشته است: «من فرمان دادم این ترعه را حفر کنند تانیل به دریای قرمز وصل گردد وکشتی ها بامر من بایران بروند» داریوش بامهربانی بیدریغ به فنیقی‌ها و استعانت ازتخصص آنان بزرگترین نیروی دریائی آنروزگاران رابوجود آورد و راههای کاروان رو وشاهراهها ایجاد نمود و اجناس شرق وغرب رابمبادله تشویق نمود. در زمان او نخستین بارمرغ خانگی ازهندبکشور های ساحل مدیترانه فرستاده شد داریوش همه موفقیتهای خود را دراکثر کتیبه ها ازعنایات پروردگار میداند و در حقیقت :ایمان ،کار ،اندیشه و قدرت اراده وخواست پروردگار این همه کار مشکل راآسان و ایران و ایرانی و شاهنشاهی ایران راکه بنیروی دانش وبینش وکوشش زنان و مردان آنروزگار پیوستگی داشت برگزیده جهان و درارشاد خلق موفق ساخت ...

ششم بهمن

روز تجدید پیمان دلاوران آزاده ایران

با وارث شایسته تاج و تخت کیانی است

با افتخار سالروز ششم بهمن رابه

پیشگاه مبارک شاهنشاه آریامهر

وآزادگان ایرانی تبریک عرض مینماید

شرکت بوران با مسئولیت محدود

شاهنشاها

ششم بهمن

روز تجدید حیات ملی ایران

رابه پیشگاه آن شهریار تاجدار تبریک عرض مینماید

مؤسسهٔ ملی زبان

انقلاب بزرگ شاه وملت

شکوه بخش همه تاریخ جاودان ایران است

باسرافرازی سالروز ششم بهمن رابه پیشگاه

شهریار دادگستر ایران

وعموم هموطنان عزیز تبریک عرض مینماید

هیئت مدیره و کارکنان شرکت واکس شفق

شهریارا

تا پایداری خورشید ، در باورهای آسمان

پیوند شاه و مردم جاودانه است

با افتخار ششم بهمن سالروز تجدید پیمان شاه وملت را تبریک میگوید.

رئیس اتحادیه صنف ابزارفروشان - ابوالقاسم نوروز

انقلاب شاه وملت

رستاخیزی بزرگ در تاریخ ایران است

باسرافرازی سالروز ششم بهمن رابه پیشگاه

شاهنشاه آریامهر

وهموطنان عزیز تبریک وتهنیت عرض مینماید.

شرکت ایران رول

ابراز احساسات وطن‌پرستانه

مردم رشید رشت، یزد، رضائیه

ششم بهمن

روز تجدید پیمان دلاوران آزاده ایران
با وارث شایسته تاج و تخت کیانی است
با افتخار سالروز ششم بهمن را به
آزادگان ایرانی تبریک عرض مینماید

رئیس اتاق اصناف رضائیه - حاج حسن مؤمنی

گرامی باد سالروز ششم بهمن

روز آغاز شکوه تاریخ و تجدید مجد و عظمت ایران زمین
تحت لوای شاهنشاه آریامهر طراح عظیم الشان انقلاب شاه و ملت

رضائیه - رئیس اتحادیه صنف کامیونداران حاج رحیم لو

گرامی باد سالروز ششم بهمن

روز آغاز شکوه تاریخ و تجدید مجد و عظمت ایران زمین تحت لوای
شاهنشاه آریامهر طراح عظیم الشان انقلاب شاه و ملت

رضائیه - رئیس اتحادیه صنف الکتریکی و لوازم خانگی - ملکی فرد

گرامی باد سالروز ششم بهمن

روز آغاز شکوه تاریخ و تجدید مجد و عظمت ایران زمین تحت لوای
شاهنشاه آریامهر طراح عظیم الشان انقلاب شاه و ملت

رشت - مدیر عامل شرکت الکام

تا پایداری خورشید در بی‌کران آسمان

پیوند شاه و مردم جاودان است

رضائیه - رئیس اتحادیه صنف تراشکار و جوشکار حاج حسین جنگخواه غیور

گرامی باد سالروز ششم بهمن

روز آغاز شکوه تاریخ و تجدید مجد و عظمت ایران زمین تحت لوای
شاهنشاه آریامهر طراح عظیم الشان انقلاب شاه و ملت

رضائیه - رئیس اتحادیه صنف خیاط و خشکشوئی - فتح الله قمری

گرامی سالروز ششم بهمن

روز تجدید حیات ملی ایران
را به پیشگاه شهریار تاجدار تبریک عرض مینماید

مدیر و کارکنان هتل پامچال رشت

سالگرد حیات جاودان انقلاب شاه و مردم را به پیشگاه

شاهنشاه آریامهر خورشید جاودان سرزمین پارس
و هموطنان رشید صمیمانه تبریک عرض مینماید

رشت - مدیر عامل شرکت آکوف

گرامی باد سالروز ششم بهمن

روز آغاز شکوه تاریخ و تجدید مجد و عظمت ایران زمین تحت لوای
شاهنشاه آریامهر طراح عظیم الشان انقلاب شاه و ملت

رضائیه - رئیس اتحادیه صنف زرگر و ساعت فروش زرگرزاده

تا پایداری خورشید در بی‌کران آسمان

پیوند شاه و مردم جاودان است

رضائیه - رئیس اتحادیه صنف مکانیک و باطری ساز - سعادت دهقان

گرامی باد سالروز ششم بهمن

روز آغاز شکوه تاریخ و تجدید مجد و عظمت ایران زمین تحت لوای
شاهنشاه آریامهر طراح عظیم الشان انقلاب شاه و ملت

رضائیه - رئیس اتحادیه صنف اردو حبوبات - حاج غلام نصیری

یزد:

گرامی باد سالروز ششم بهمن

روز آغاز شکوه تاریخ و تجدید مجد و عظمت ایران زمین تحت لوای
شاهنشاه آریامهر طراح عظیم الشان انقلاب شاه و ملت

یزد - اتحادیه صنف قناد و شیرینی ساز - حاج حسن فردوسیان

پیشگاه مبارک شاهنشاه آریامهر
در دوران طلائی انقلاب شاه و مردم شکوه لحظه‌ها دردل تاریخ نقش می‌بندد جاودان باد شاهنشاهی ایران و پایدار باد ملت غیور ایران
محمدحسن دهقان مدیر تریکو چشمک بازارصدری

پیشگاه مبارک شاهنشاه آریامهر
سالگرد انقلاب ششم بهمن و روز تجدید حیات ملی ایران را به پیشگاه مبارک شاهنشاه آریامهر و عموم ملت ایران تهنیت عرض می‌نماید.
هیئت‌مدیره و کارکنان هتل و چلوکبابی تاج

پیشگاه مبارک شاهنشاه آریامهر
سالگرد انقلاب ششم بهمن و روز تجدید حیات ملی ایران را به پیشگاه مبارک شاهنشاه آریامهر و عموم ملت ایران تهنیت عرض می‌نماید.
یزد - رئیس و کارکنان فرودگاه یزد

گرامی باد سالروز ششم بهمن

روز آغاز شکوه تاریخ و تجدید مجد و عظمت ایران زمین تحت لوای
شاهنشاه آریامهر طراح عظیم الشان انقلاب شاه و ملت

مدیر عامل کارخانه نایلون کار یزد - دکتر محمد بهادری

پیشگاه مبارک شاهنشاه آریامهر
سالگرد انقلاب ششم بهمن و روز تجدید حیات ملی ایران را به پیشگاه مبارک شاهنشاه آریامهر و عموم ملت ایران تهنیت عرض می‌نماید.
عباس الوان‌ساز مدیر کفاشی مد خیابان شاه

پیشگاه مبارک شاهنشاه آریامهر
سالگرد انقلاب ششم بهمن و روز تجدید حیات ملی ایران را به پیشگاه مبارک شاهنشاه آریامهر و عموم ملت ایران تهنیت عرض می‌نماید.
یزد - مدیر و کارکنان سینما مهتاب - نجیب‌زاده

پیشگاه مبارک شاهنشاه آریامهر
سالگرد انقلاب ششم بهمن و روز تجدید حیات ملی ایران را به پیشگاه مبارک شاهنشاه آریامهر و عموم ملت ایران تهنیت عرض می‌نماید.
هدایت سپهری رئیس اتحادیه صنف تعمیرکار اتومبیل و باطری‌ساز

پیشگاه مبارک شاهنشاه آریامهر
سالگرد انقلاب ششم بهمن و روز تجدید حیات ملی ایران را به پیشگاه مبارک شاهنشاه آریامهر و عموم ملت ایران تهنیت عرض می‌نماید.
محمدعلی سلطانی رئیس اتحادیه صنف عطار و سقط‌فروش

پیشگاه مبارک شاهنشاه آریامهر
سالگرد انقلاب ششم بهمن و روز تجدید حیات ملی ایران را به پیشگاه مبارک شاهنشاه آریامهر و عموم ملت ایران تهنیت عرض می‌نماید.
کارکنان شرکت سهامی خاص فلزات یزد

پیشگاه مبارک شاهنشاه آریامهر
در دوران طلائی انقلاب شاه و مردم شکوه لحظه‌ها دردل تاریخ نقش می‌بندد جاودان باد شاهنشاهی ایران و پایدار باد ملت غیور ایران
دکتر محمد منظرامام رئیس درمانگاه سازمان شاهنشاهی زارچ یزد

پیشگاه مبارک شاهنشاه آریامهر
سالگرد انقلاب ششم بهمن و روز تجدید حیات ملی ایران را به پیشگاه مبارک شاهنشاه آریامهر و عموم ملت ایران تهنیت عرض می‌نماید.
یزد - هتل فرهنگ

پیشگاه مبارک شاهنشاه آریامهر
سالگرد انقلاب ششم بهمن و روز تجدید حیات ملی ایران را به پیشگاه مبارک شاهنشاه آریامهر و عموم ملت ایران تهنیت عرض می‌نماید.
حاج‌خلیفه محمدمشکی مدیر شیرینی‌سازی فیض بازارخان

پیشگاه مبارک شاهنشاه آریامهر
در دوران طلائی انقلاب شاه و مردم شکوه لحظه‌ها دردل تاریخ نقش می‌بندد جاودان باد شاهنشاهی ایران و پایدار باد ملت غیور ایران
دکتر هردیش کمار رئیس مرکز بهداشت اشکذر یزد

سالروز تاریخی ششم بهمن، روز پیوند شاه و ملت را
بحضور اقدس شهریاری و کلیه هم‌میهنان عزیز تبریک و شادباش گفته و از حضرت احدیت مسئلت دارد سایه بلند پایه شاهنشاه آریامهر را برای ملت نجیب ایران مستدام بدارد.
یزد - رئیس اتحادیه صنف صباغ و رنگفروش عباس صباغ نژاد

سالروز تاریخی ششم بهمن، روز پیوند شاه و ملت را
بحضور اقدس شهریاری و کلیه هم‌میهنان عزیز تبریک و شادباش گفته و از حضرت احدیت مسئلت دارد سایه بلند پایه شاهنشاه آریامهر را برای ملت نجیب ایران مستدام بدارد.
اصغر نگهی رئیس اتحادیه هتلدار، کافه‌رستوران چلوکبابی و مسافرخانه ها

سالروز تاریخی ششم بهمن، روز پیوند شاه و ملت را
بحضور اقدس شهریاری و کلیه هم‌میهنان عزیز تبریک و شادباش گفته و از حضرت احدیت مسئلت دارد سایه بلند پایه شاهنشاه آریامهر را برای ملت نجیب ایران مستدام بدارد.
یزد - شرکت ساختمانی و راهسازی حریتاش

سالروز تاریخی ششم بهمن، روز پیوند شاه و ملت را
بحضور اقدس شهریاری و کلیه هم‌میهنان عزیز تبریک و شادباش گفته و از حضرت احدیت مسئلت دارد سایه بلند پایه شاهنشاه آریامهر را برای ملت نجیب ایران مستدام بدارد.
یزد - نجاریان شهردار زارچ

پیشگاه مبارک شاهنشاه آریامهر
ششم بهمن این روز تجدید حیات ملی را بعموم هموطنان عزیز تبریک و تهنیت میگوید و توفیق روزافزون ملت ایران را در بثمر رساندن منشور انقلاب آرزومند است.
یزد - حاج محمدتقی قمی

سالروز تاریخی ششم بهمن، روز پیوند شاه و ملت را
بحضور اقدس شهریاری و کلیه هم‌میهنان عزیز تبریک و شادباش گفته و از حضرت احدیت مسئلت دارد سایه بلند پایه شاهنشاه آریامهر را برای ملت نجیب ایران مستدام بدارد.
محمدحسین دهقان مدیر تریکو دهقان خیابان شاه

گرامی باد سالروز ششم بهمن

روز آغاز شکوه تاریخ و تجدید مجد و عظمت ایران زمین تحت لوای
شاهنشاه آریامهر طراح عظیم الشان انقلاب شاه و ملت

یزد - هیئت مدیره و کارمندان و کارگران کارخانه شمس و ماهباف

ششم بهمن
سالگرد حیات جاودان انقلاب شاه و مردم را به پیشگاه شاهنشاه دادگستر ایران و هموطنان رشید صمیمانه تبریک عرض مینماید.
یزد: مدیر و کارکنان سینما کاخ

ششم بهمن
سالگرد حیات جاودان انقلاب شاه و مردم را به پیشگاه شاهنشاه دادگستر ایران و هموطنان رشید صمیمانه تبریک عرض مینماید.
یزد جنرال سرویس دوست‌حسینی - خیابان ایرانشهر

ششم بهمن
سالگرد حیات جاودان انقلاب شاه و مردم را به پیشگاه شاهنشاه دادگستر ایران و هموطنان رشید صمیمانه تبریک عرض مینماید.
مدیر عامل کارخانه نایلون تکس - حاج سید احمد دستمالچی - یزد

گرامی باد سالروز ششم بهمن

روز آغاز شکوه تاریخ و تجدید مجد و عظمت ایران زمین تحت لوای
شاهنشاه آریامهر طراح عظیم الشان انقلاب شاه و ملت

از طرف اهالی اشکذر یزد - محمد روان شهردار

ایران یک کشور پیشتاز از نظر رشد اقتصادی

ایران در سایه انقلاب سفید، موفقیت های عظیمی در زمینه توسعه اقتصادی بدست آورده و طی سیزده سال که از آغاز انقلاب میگذرد به نرخهای رشد کم سابقه‌ای دست پیدا کرده است.

بدیهی است اساس انقلاب ما و هدف اصلی آن بهبود وضع اقتصادی مملکت و تقویت بنیه مالی خانواده بوده است. ما از انقلاب سفید انتظاری جز تامین زندگی مرفه و توام با آسایش و آرامش برای همه طبقات مخصوصا اکثریت مردم که دهقانان و کارگران هستند نداشته‌ایم.

شاهنشاه آریامهر در مورد پایه گذاری یك اقتصاد دموکراتیك که بحال تمام طبقات جامعه مفید باشد میفرمایند:

«موازی با استقرار دمکراسی در زندگی اقتصادی جامعه ایرانی بدنبال این فکر نیز بوده‌ایم که پایه های یك اقتصاد دمکراتیك راهم بنا نهیم و آن عبارت از اینستکه تمام عواملی که جنبه تعیین کننده قیمتها را داشته باشند از قبیل منابع اساسی زیرزمینی ومنابع عمده ثروت روی زمین جنگلها – آبهای جاری روی زمین و یا آب های زیر زمینی و نفت و نیز صنایعی که جنبه صنعت مادر دارند ورشد وسلامت سایر صنایع بستگی بصحیح اداره شدن و رشد متناسب آنها دارد بوسیله دولت که نماینده جامعه است و به نفع ملت اداره شود و بدین طریق هم از اختلالات ممکن در شئون اساسی صنعت که نتیجه اصطکاك منافع خصوصی است احتراز شود و هم صنایع مادر طبق برنامه توسعه و گسترش پیدا کند تا صنایع دیگر بتوانند روی اساس آماده شده‌ای بدون وقفه توسعه یابند مکمل این طرز فکر دید تعاونی است که کشور ما در کلیه شئون وارد میشود. پایه و زیر بنای اقتصاد ما باید براساس اصول تعاون استقرار پیدا کند زیرا فقط در یك سیستم تعاونی است که میتوان یك اقتصاد دمکراتیك را بنانهاد، لذا تمامی تلاش ما براینست که در کلیه شئون فعالیت های اقتصادی جنبش تعاونی را پیش ببریم و سطح آموزش تعاونی خود را بکلیه گروهها گسترش دهیم بطوری که حتی کودکان دبستانی هم در سر کلاس آموزش تعاونی ببینند وبدین ترتیب برای جامعه ایرانی افرادی آماده نمائیم که زندگی اجتماعی خود را درشکل تعاونی ببینند و به آن اعتقاد راسخ داشته باشند»

از سال ۱۹۷۱ ببعد ما به نرخهای رشد کم سابقه‌ای دست یافتیم بطوریکه درسال مزبور در میان تمام کشور های جهان در ردیف اول قرار داشتیم. براساس یك گزارش مستند ورسمی که از طرف سازمان ملل متحد در باره رشد اقتصادی کشورهای جهان منتشر شد به ترتیب ایران، برزیل ورومانی سه کشور پیشتاز جهان در سال ۱۹۷۱ بوده‌اند.

این گزارش که همه ساله ازجانب گروهی از زبده‌ترین کارشناسان سازمان ملل تهیه میشود از هر لحاظ معتبر وقابل اعتماد است و پیوسته برای تعیین ممالك رشد یافته از لحاظ اقتصادی، مورداستناد مقامات عالیرتبه اقتصادی جهان قرار می‌گیرد.

برای آنکه اهمیت رشد اقتصادی ایران بیشتر روشن شود باید به این گزارش توجه نمود که رشد اقتصادی ژاپن را حدود ۶٫۱ در صد شوروی را ۶ درصد وآمریکا را ۲٫۷ درصد ذکر کرده است.

یکی از مفسرین اقتصادی میگوید:

افتخاری والاتر از این نمیشود که کشوری در کوتاه‌ترین مدت و در روزگاری که همه کشور هادر کام بحرانهای اقتصادی ومالی فرو رفته‌اند در دنیا مقام اول را از لحاظ رشد اقتصادی بدست آورد.

ما این رشد را بعد از یك تلاش ۱۰ ساله و بعد از گذشت دوره‌ای که پاره‌ای اقتصادمانرا ورشکسته اعلام کرده بودند بدست آورده‌ایم یعنی در مدت ۱۰ سال نه تنها آثار آن نابسامانیهای اقتصادی را از بین برده‌ایم بلکه موفق شده‌ایم در این زمینه همه کشور های جهان راپشت سربگذاریم، رشد اقتصادی ایران، آئینه تمام نمای کوششهای همه جانبه رهبرماو مظهری از روشن بینی و دورنگری ما است، ما در زمینه اقتصاد خود بقدری با تدبیر وسریع عمل کرده‌ایم که گوئی از اطرافمان یك قرن جلوتر بوده‌ایم و این تازه آغاز کار ما است، آغاز کاری بزرك که هیچ عاملی قادر به جلوگیری از آن نخواهد بود.

در لحظاتی که دنیا در کنار بحرانهای سیاسی، دستخوش موجی از نابسامانیهای مالی و اقتصادی است. سازمان ملل متحد، ایران را بعنوان کشور پیشتاز جهان از لحاظ اقتصادی معرفی میکند و بانك مرکزی ایران، سیمای غرورانگیز رشد اقتصادی کشور ما را مینمایاند.

اقتصاد ایران در سال ۱۳۵۰ باآنکه در معرض آثار نامساعد تغییرات نرخ اسعار خارجی و مخصوصا خشکسالی شدید قرار گرفت، معذلك رشد تولید خالص ملی به قیمتهای ثابت به ۱۴٫۳ درصد رسید که در تاریخ اقتصاد ایران سابقه نداشته است.

درآمد سرانه به ۴۲۹ دلار رسید. یعنی ظرف مدتی کمتر از ۱۰ سال دو برابر گردید، این میزان رشد اقتصادی در سطح بین‌المللی نیز در خور توجه و تحسین است زیرا بموجب ارقام سازمان ملل، رشد اقتصادی کشورهای صنعتی غرب در سال ۱۹۷۱ بطور متوسط ۳٫۴ درصد و رشد کشور های در حال توسعه حدود ۵٫۴ درصد بوده است.

عامل اصلی این موفقیت چشم گیر اقتصادی ایران درمدتی کوتاه، رهبری داهیانه و ثبات سیاسی کشورماست که محیط را برای دست یافتن به چنین رشد اقتصادی مساعد کرده است.

۱۳ سال پیش، ایران را یك کشور ورشکسته اقتصادی معرفی میکردند و می‌گفتند کشوریکه نه بلحاظ برنامه و هدف اقتصادی، تحرکی دارد و نه آنکه با آن دشواریها میتواند خط مشی صحیحی برای اقتصاد خود تنظیم کند، مسلما نخواهد توانست تا ۲۰ سال آینده نیز شکل و فرمی به اقتصاد خود بدهد.

این پیش‌بینی کسانی بود که به عظمت رهبری این مملکت واقف نبودند، امروز بعد از گذشت ۱۳ سال، معجزه این رهبری دنیائی رابه تحسین واداشته است، معجزه‌ای که ایران را نه تنها از لحاظ سیاسی به جزیره صلح و ثبات این اقیانوس متلاطم جهان مبدل ساخته بلکه بلحاظ اقتصادی نیز کشور ما را به قله رفیع اعتلاء و رشد رسانده است.

شهریارا
تا پایداری خورشید، در بی کران آسمان
پیوند شاه و مردم جاودان است
با افتخار ششم بهمن سالروز تجدید پیمان شاه و ملت را تبریک میگوید.
رئیس اتحادیه فروشندگان و سازندگان جواهر. طلا ساعت نقره و صرافان صمد رضوان

مینو
سالروز تاریخی ششم بهمن
انقلاب شاه و مردم را به پیشگاه
شاهنشاه آریامهر و ملت شریف ایران
تبریک میگوید

انقلاب ششم بهمن
جانی تازه در کالبد ملت ایران دمید. این روز بزرگ را که نقطه عطفی در تاریخ ایران زمین است
به پیشگاه
شاهنشاه آریامهر
و ملت شریف ایران تهنیت عرض می کنیم
شرکت سهامی پخش بافته های ایران

انقلاب ششم بهمن

جانی تازه در کالبد ملت ایران دمید. این روز بزرگ را که نقطه عطفی در تاریخ ایران زمین است به پیشگاه

شاهنشاه آریامهر

و ملت شریف ایران تهنیت عرض می کنیم

هیئت مدیره، مدیر عامل، مهندسین، کارگران و کارکنان شرکت سهامی ریسندگی و بافندگی کاشان

گرامی باد سالروز ششم بهمن

روز آغاز شکوه تاریخ و تجدید مجد و عظمت ایران زمین بخت گوای

شاهنشاه آریامهر طراح عظیم الشأن انقلاب شاه و ملت

هیئت مدیره، مهندسین، کارکنان و کارگران کارخانجات مخمل و ابریشم کاشان

سپاه بهداشت سپاهی بزرگ ومجهز درراه سازندگی وبهبود زندگی روستائیان کشور



در روستاها دندانپزشکان سپاه بهداشت بیماران را درمان میکنند و آنها را درمورد روشهای سالم نگاهداشتن دندان آموزش میدهند

سپاه بهداشت

انقلاب شاهو ملت که همه طبقات جامعه ایرانی را شامل شد و سبب گردید که طبقات کم درآمد به ویژه کارگران و روستائیان از قید اسارت کارفرمایان و اربابان رهایی یابند ، یك انقلاب سازنده وپرتحرك بود، در انقلاب ایران توجه به روستا و روستاییان سرلوحه قرار گرفت چراکه نخستین اصل‌ازاصول انقلاب‌ایران، الغاء رژیم ارباب رعیتی، اصلاحات ارضی وصاحب آب‌وملك شدن روستاییان بود .

در حقیقت روستانشینان از بذل عنایت مخصوص شاهنشاه آریامهر که پرچمدار راستین انقلاب هستند بیش‌ازپیش‌برخوردار گردیدند.

قبل از انقلاب

تا قبل از انقلاب شاهوملت وشرفصدور یافتن فرمان تشکیل سپاه بهداشت ،درمان وبهداشت در روستا ها وضع نابسامان‌و اسفانگیزی داشت. تلاش های فراوان وزارت بهداری نمی توانست‌در سطح‌وسیع به‌این نابسامانی ها خاتمه دهد ، زیرا پزشکان بنابه علل زیر از خدمت در روستا .گریزدان بودند:

- نبودن محل زیست برای پزشك
- نبودن امکانات اجتماعی و تسهیلات لازم در روستا
- عدم دسترسی‌به‌غذای کافی درمحیط محدود روستا

سپاه بهداشت

- علاقه‌ی پزشك به خدمت در شهر به سبب وجود امکانات بیشتر و بهتر
- عدم شناخت روستا و در نتیجه‌ترس از زندگی در محیط روستا
- نبودن جاده ووسایل ارتباطی بین شهر وروستا
- نبودن امکانات آموزش وپرورش در روستا

بدینسان ، تغییری انقلابی لازم‌بودتا دروازه های روستا ها به روی پزشکان گشوده شود.

این مهم را انقلاب شاه و ملت به عهده گرفت.

صدور فرمان

نخستین اصل پس‌از اصول ششگانه که در ۶ بهمن ۱۳۴۱ از سوی شاه وملت زیر بنای انقلاب ایران را بنیان نهادتشکیل سپاه بهداشت بود. درحقیقت‌فرمان تشکیل سپاه بهداشت به عنوان اصل هفتم انقلاب شاهو ملت به‌همه‌ی نارسایی ها خاتمه دادو تنگناها را از میان برد.

دراول بهمن ۱۳۴۳فرمان تشکیل‌سپاه بهداشت به عنوان اصل‌هفتم انقلاب ازجانب شاهنشاه آریامهر شرفصدور یافت . واین است آن فرمان:

بمنظور تعمیم آسایش‌جسمی ومداوای مرضی و بهداشت عمومی مقرر میداریم از پزشکان فارغ التحصیل ولیسانسیه هاو دیپلمه ها سپاه بهداشت تشکیل شود که‌بطور گروه‌های سیار دردهات وقتاط بی بهره از امکانات به خدمت مشغول باشند باشد که این قدم آنها مثل سپاه دانش در تکمیل سازندگی اجتماع امروز ایران قرین موفقیت باشد.

اول‌بهمن‌ماه یکهزارو سیصد وچهل ودو

به دنبال این فرمان قانون سپاه‌بهداشت وآیین‌نامه‌ی اجرایی آن تدوین و تصویب شد.

بقیه در صفحه ۴۹

سالروز تاریخی ششم بهمن ،روز پیوند شاه وملت‌را بحضور اقدس شهریاری و کلیه هم‌میهنان عزیز تبریك‌وشادباش گفته و از حضرت احدیت مسئلت دارد سایه بلند پایه شاهنشاه آریامهر را برای ملت نجیب‌ایران مستدام بدارد .

شرکت لاسکو

سالروز تاریخی ششم بهمن ،روز پیوند شاه وملت‌را بحضور اقدس شهریاری و کلیه هم‌میهنان عزیز تبریك‌وشادباش گفته و از حضرت احدیت مسئلت دارد سایه بلند پایه شاهنشاه آریامهر را برای ملت نجیب‌ایران مستدام بدارد .

شرکت شایلو بامسئولیت محدود

انقلاب ششم بهمن

جانی تازه درکالبد ملت ایران دمید . این روز بزرگ زاکه نقطه عطفی در تاریخ ایران زمین است

به پیشگاه

شاهنشاه آریامهر

وملت شریف ایران تهنیت عرض می کنیم

شرکت پس انداز ووام مسکن کوروش بزرگ

سالگرد ششم بهمن

راکه سرآغاز تحولات اجتماعی و صنعتی ملت ایران است

به پیشگاه مبارك شاهنشاه آریامهر

وعموم هم میهنان عزیز ضمیمانه تبریك میگوئیم

هیئت مدیره و کارکنان شرکت سهامی لرد الکترونیك

صفحات ویژه ششم بهمن

ششم بهمن

روز تجدید پیمان دلاوران آزاده ایران
با وارث شایسته تاج و تخت کیانی است

با افتخار سالروز ششم بهمن را به

پیشگاه مبارک شاهنشاه آریامهر

و آزادگان ایرانی تبریک عرض مینماید

شرکت تأسیساتی نورتن

ششم بهمن

روز تجدید حیات طلایی ایران را به پیشگاه مبارک

شاهنشاه آریامهر

و عموم ملت ایران

تبریک عرض مینماید

شرکت ساختمانی بنادر

سهشنبه یارا

تا پایداری خورشید، در برابر کران آسمان

پیوند شاه و مردم جاودانه است

با افتخار ششم بهمن سالروز تجدید پیمان شاه و ملت را تبریک میگوید.

مدیر عامل شرکت ایران مهسا - نورالدین فرجی

انقلاب ششم بهمن

جانی تازه در کالبد ملت ایران دمید. این روز بزرگ را که نقطه عطفی در تاریخ ایران زمین است

به پیشگاه

شاهنشاه آریامهر

و ملت شریف ایران تهنیت عرض می کنیم

شرکت کمپوسیل ایران
نماینده انحصاری از انگلستان

انقلاب ششم بهمن

جانی تازه در کالبد ملت ایران دمید. این روز بزرگ را که نقطه عطفی در تاریخ ایران زمین است

به پیشگاه

شاهنشاه آریامهر

و ملت شریف ایران تهنیت عرض می کنیم

رئیس هیئت مدیره سندیکای صاحبان صنعت چوب

جلال آهنچیان

انقلاب ششم بهمن

جانی تازه در کالبد ملت ایران دمید. این روز بزرگ را که نقطه عطفی در تاریخ ایران زمین است

به پیشگاه

شاهنشاه آریامهر

و ملت شریف ایران تهنیت عرض می کنیم

کارگران - کارمندان - مدیران

شرکت سهامی عام کارتن ایران

IRAN CARTON INC.

سپاه بهداشت

بقیه از صفحه ۴۷

هدف

هدف از تشکیل سپاه بهداشت عبارت بود از :

ـ بالا بردن سطح بهداشت عمومی روستاها

ـ افزایش آگاهی و اطلاعات بهداشتی روستاییان

ـ بالا بردن کارآیی نیروی انسانی عظیم روستاییان از طریق توسعه‌ی سلامت در روستاها

برای نیل به هدف خدمات زیر سر لوحه فعالیت سپاهیان بهداشت قرار گرفت.

ـ درمان بیماران

ـ پیشگیری از بیماریها

ـ بهسازی محیط روستا

ـ تامین خدمات مربوط به بهداشت مادر و کودک

ـ آموزش روشهای عملی برای بهبود وضع تغذیه

ـ هدایت مردم به فراگیری طرق سالمتر زیستن

ـ تنظیم خانواده

سازمان سپاه بهداشت

به منظور تحقق بخشیدن به این هدف ها، سازمانی به‌نام «سازمان سپاه بهداشت» به وجود آمد. تشکیلات سازمان سپاه بهداشت در آغاز مختصر بود اما تلاش وجنبش وتکاپوی بسیار .همه‌ی عواملی که در این سازمان جوان گرد آمده بود هدفی روشن و مشخص داشت و آن تغذیه و تدارک عواملی بود که مستقیما به خدمت در روستا می پرداخت و به درمان روستا نشینان مشغول بود.

در لایحه قانونی تشکیل سپاه بهداشت تصریح شده بود که سپاهیان بهداشت باید

یکی گروه پزشکی شامل فارغ ـ التحصیلان رشته های پزشکی، دندانپزشکی داروسازی، علوم آزمایشگاهی و نظایر آن

دیگر گروه کمک پزشکی شامل دیپلمه های دبیرستانی و فوق دیپلم های حرف وابسته به امور پزشکی وبهداشتی.

این افراد پس از طی دوره آموزش نظامی وبهداشتی در پادگان وگذراندن آزمایشهای لازم به روستا ها اعزام شدند.

برای هریك از گروه‌های فوق ۴۰۸ ساعت آموزش بهداشتی در نظر گرفته شد کلیه مشمولان (اعم از لیسانسیه و بالاتر یا دیپلم و فوق دیپلم)قبل از اعزام به مناطق خدمت ۴۴ هفته آموزش نظامی و بهداشتی رامی گذرانند : ۸ هفته اول این آموزش ها منحصرا تعلیمات نظامی را در برمیگیرد و در ۱۶ هفته آخر آموزش های نظامی و بهداشتی به موازات هم پیش میروند.

دسته دیگری از مشمولین لیسانسه به بالا آموزش نظامی راجهن تحصیل دانشگاهی می گذرانند، از این روی این افراد تنها برای آشنایی با مسائل بهداشتی به پادگان اعزام میشوند و به عنوان گروه پزشکی حین تحصیل فقط به مدت ۸ هفته در کلاس آموزش بهداشتی شرکت می‌نمایند . ساعات تدریس و مواد آموزشی هر دو دسته یکسان است . به منظور بالا

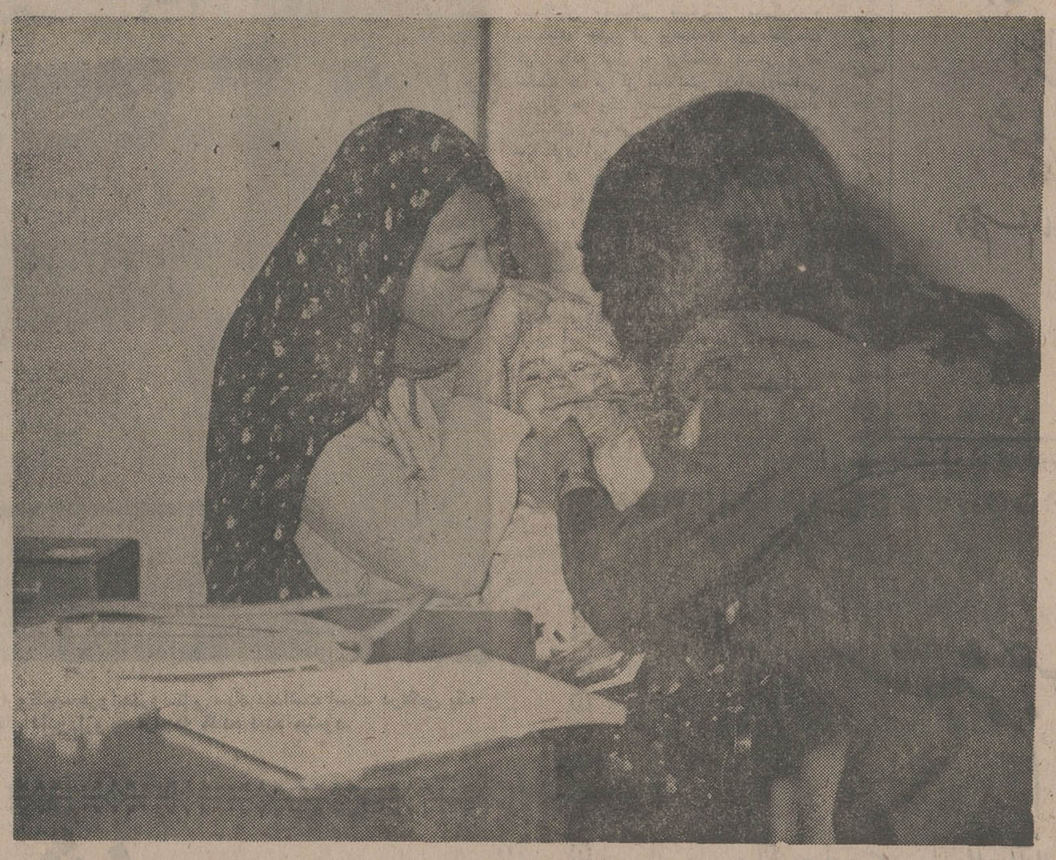

مادر یاکودک، پیر یاجوان، هرکس که به واحد روستایی سپاه بهداشت مراجعه کند بادقت و دلسوزی معاینه ودرمان میشود.

در کلاسهای فوق انتخاب میشود . این افراد بقیه دوره آموزش را به فراگیری اصول آمار، امور اداری و مهندسی بهداشت می‌پردازند که درشهرستانها و روستا ها در این زمینه از اطلاعات آنان استفاده می‌شود.

گروه پزشکی

گروه پزشکی سپاه بهداشت درحقیقت شاخه‌ی نهایی از سلسله زنجیر سپاه بهداشت است. سایر عوامل چنانکه ذکر شد وظیفه‌ی تجهیز وتدارك، برنامه ریزی، نظارت وارزشیابی گروههای سپار پزشکی را عهده‌دار می باشند .

از آن نظر که در فرمان تشکیل سپاه بهداشت سپار بودن گروهها تصریح شده بود ونیز برای آنکه هر گروه سپاه بهداشت به‌تواند مناطق روستایی بیشتری را تحت پوشش قرار دهد . شکل سپار خدمت برای گروه ها در نظر گرفته شد.

بدین منظور روستاهایی که از نظر جمعیت ، تاسیسات فیزیکی (درمانگاه یا محل مناسب به عنوان درمانگاه) تسهیلات زیستی و آموزشی واداری ، مرکزیت و شرایط مناسب‌تری داشت به عنوان مرکز اصلی انتخاب شد و اعضای گروه در آن استقرار یافتند . دو یا سه روستای دیگر در شعاع ۳۰ تا ۴۰ کیلو متری این مرکز اصلی به عنوان مراکز فرعی در نظر گرفته شد.

گروه هائی که جهت خدمت اعزام می گردند به دو دسته تقسیم شده‌اند.

برزن سطح کارآیی سپاهیان بهداشت و پیشبرد برنامه های بهداشتی و عمرانی از میان فوق دیپلمه و دیپلمه های سپاهی بهداشت که به عنوان گروه کمك پزشکی به آنان آموزش بهداشتی داده میشود، عده‌ای جهت کلاسهای اختصاصی انتخاب میشوند .

کلاسهای اختصاصی عبارت از کلاس آمار، امور اداری و مهندسی بهداشت است سپاهیانی که در هر یك از این رشته‌ها اطلاعاتی دارند ، یا مدرك تحصیلی آنان به یکی از این رشته مربوط میشود پس از طی حدود ۸ هفته آموزش نظامی و بهداشتی از طریق مصاحبه جهت شرکت

بقیه در صفحه ۵۰

ششم بهمن
روز تجدید حیات ملت ایران را به پیشگاه مبارك
شاهنشاه آریامهر
وعموم ملت ایران
تبریك عرض مینماید
کارخانجات کاغذسازی نوظهور

انقلاب ششم بهمن
جانی تازه در کالبد ملت ایران دمید . این روز بزرگ را که نقطه عطفی در تاریخ ایران زمین است
به پیشگاه
شاهنشاه آریامهر
وملت شریف ایران تهنیت عرض می کنیم
فرش کیهان ـ علی جواهری

انقلاب ششم بهمن
جانی تازه در کالبد ملت ایران دمید . این روز بزرگ را که نقطه عطفی در تاریخ ایران زمین است
به پیشگاه
شاهنشاه آریامهر
وملت شریف ایران تهنیت عرض می کنیم
اتحادیه صنف تولید کنندگان وفروشندگان پوشاک ـ محمود اسکندری

انقلاب ششم بهمن
جانی تازه در کالبد ملت ایران دمید . این روز بزرگ را که نقطه عطفی در تاریخ ایران زمین است
به پیشگاه
شاهنشاه آریامهر
وملت شریف ایران تهنیت عرض می کنیم
اتحادیه صنف دارندگان دکان گوشت گوسفندی تهران
حاج نعمت بزرگمهر

صفحات ویژه ششم بهمن

سپاه بهداشت

بقیه از صفحه ۴۹

افراد گروه طبق برنامه‌ی هفتگی به این مراکز فرعی عزیمت کردمو بیماران آن نواحی راتحت پوشش درمان قرارمیدهند. برنامه‌ی سیاری هفتگی این گروه ها به شکل یکنواخت تنظیم شده است.

روستاییان نیز باین برنامه آشنایی وعادت پیداکرده‌اند.

گروه سپاه بهداشت مرکب از یك پزشك به عنوان سرپرست گروه دو یاسه نفر دیپلمه به عنوان کمك پزشك و یك نفر راننده است.

در محل استقرار گروه که مرکز اصلی نامیده‌میشود تجهیزات کامل کلینیکی، اداری، زیستی وبویژه داروهای مورد نیاز وجود دارد. سیاری باوسیله‌ی نقلیه‌ای که گروه دراختیار داشت صورت می‌گیرد.

وظایف اعضای گروه علاوه بردرمان بیماران و دراختیار گذاشتن‌داروی رایگان رسیدگی به امور بهداشتی روستا های منطقه، جلب خودیاری اهالی درایجاد تاسیسات بهداشتی وعمرانی، توجه به بهداشت مادرو کودك، بازدید از اماکن عمومی وخانه های روستایی، توجه به بهداشت مدارس وپی‌گیری برنامه های جمعیت و تنظیم خانواده است.

سازمان اداری

برای تجهیز وتدارك گروه های‌سپاه بهداشت که در روستاها به خدمت‌مشغولند وهمچنین هدایت وبرنامه ریزی، سازمان خاصی در مرکز بنیان نهاده شد. این سازمان به هماهنك کردن فعالیت ها و برنامه‌ریزی دائم و آموزش سپاهیان‌وتهیه وتدارك لوازم مورد نیاز گروه های‌سپاه بهداشت پرداخت. علاوه برآن ۳۰پایگاه در مراکز استان ها و فرمانداریهای کل‌و چند شهرستان دیگرتاسیس شدتابرعملیات گروه‌ها نظارت داشته وآن‌ها راارشادو راهنمایی نماید.

درسال ۱۳۵۳ نیاز به یکهارچگی خدمات درمانی بهداشتی درروستاها بیش ازپیش احساس شد.

باتوجه به خدمات ارزنده‌ای که‌سپاه بهداشت در روستاها انجام داده وبه‌نتایج رضایتبخشی دست یافته بود، به منظور بهتر شدن کیفیت عرضه‌ی خدمات درمانی بهداشتی و جلوگیری از دوباره کاری و اجتناب از بی عدالتی درتوزیع نیروی‌انسانی پزشکی وصرف هزینه های پراکنده‌تصمیم گرفته شد مراکز درمانی بیمه های‌اجتماعی روستاییان که‌اداره آنها پس‌از تشکیل وزارت رفاه اجتماعی از وزارت تعاون وامور روستاها منتزع وبه وزارتخانه‌جدیدالتاسیس مذکور محول گردیده بود اداره آنها به وزارت بهداری محول شد و مراکزبهداشتی درمانی روستایی وزارت بهداری با سپاه بهداشت تلفیق گردید تا بارعایت کامل سیاست دولت‌دائر بر عدم تمرکز امورو داشتن اختیارات تفویض شده به‌مدیران کل‌بهداری استان ها، موجبات ارائه بهتر و صحیح‌ترخدمات درمانی بهداشتی فراهم گردد.

همزمان باین تغییرات، تشکیلات سازمانی نیز تغییر یافت « سازمان سپاه بهداشت و مراکز بهداشت روستایی» در شکل و شیوه‌ای جدید به فعالیت ادامه داد.

محل استقرار عوامل خدمات درمانی بهداشتی در روستاها نیز به جای گروه به «مرکز درمانی بهداشتی روستائی» تغییر نام داد.

تامین پزشك

طبیعی است‌که ازدیاد مراکزدرمانی بهداشتی روستایی مسئولیتی سنگین‌تروو وظیفه‌ای خطیر تر برعهده‌ی این سازمان قرار داده نیاز به پزشکان بیشتر برای خدمت در مراکز بهداشتی درمانی‌روستایی بیش‌از هر وقت احساس میشد ولی تعداد پزشکان سپاهی بدان اندازه نبود که جوابگوی این نیاز باشد. برنامه های‌عمومی دولت در زمینه‌ی استفاده از پزشکان خارجی به عنوان یك‌راه حل فوری اولین قدم در راه رفع این مشکل بود. بدین‌نحو که پزشکانی از کشور های پاکستان، هندوستان وفیلیپین به‌استخدام وزارت بهداری درآمدند تابراساس مقررات ونظام ویژه در روستاها خدمت کنند. بااستفاده ازاین امکانات بتدریج‌تعداد مراکزبهداشتی درمانی روستایی افزایش یافت.

طبق آخرین آماری که‌در دست است

بقیه در صفحه ۵۲



توزیع رایگان دارو، شیر ومواد غذایی ازوظایف هرواحدروستایی سپاه بهداشت است. درعکس یک سپاهی بهداشت درحال دادن‌دارو به مراجعه کننده دیده میشود.

انقلاب بزرگ شاه وملت
شکوه‌بخش همه تاریخ جاودان ایران است
باسرافرازی سالروز ششم بهمن رابه پیشگاه
شهریار دادگستر ایران
وعموم هم‌وطنان عزیز تبریک عرض مینماید
حسین جناب زاده

ششم بهمن
سالگرد حیات جاودان انقلاب شاه ومردم
رابه پیشگاه
شاهنشاه دادگستر ایران
وهموطنان رشید صمیمانه تبریک عرض مینماید
شرکت بلوکار - محمدی نیا

گرامی باد سالروز ششم بهمن
روز آغاز شکوه تاریخ وتجدید مجد وعظمت ایران زمین تحت لوای
شاهنشاه آریامهر طراح عظیم الشأن انقلاب شاه وملت
انستیتو تکنولوژی راه وساختمان وهنرستان صنعتی جردن - مهندس ماه منظر ایمن سپاهی

ششم بهمن
روز تجدید پیمان دلاوران آزاده ایران
باوارث شایسته تاج وتخت کیانی است
باافتخار سالروز ششم بهمن رابه
پیشگاه مبارک شاهنشاه آریامهر
وآزادگان ایرانی تبریک عرض مینماید
اعضای هیئت مدیره شرکت توکل بهرود

انقلاب بزرگ شاه وملت
شکوه‌بخش همه تاریخ جاودان ایران است
باسرافرازی سالروز ششم بهمن رابه پیشگاه
شهریار دادگستر ایران
وعموم هم‌وطنان عزیز تبریک عرض مینماید
بهارتن سازی تهران

روز تاریخی ششم بهمن سالروز انقلاب شاه ومردم
راکه سرآغاز دگرگونیهای چشمگیر درجهت تعالی وترقی کشور ورفاه اجتماعی واقتصادی ملت ایران است به پیشگاه مبارک
شاهنشاه آریامهر
وملت سرافراز ایران تبریک میگوئیم
هیئت مدیره وکارکنان بانک ایران وخاورمیانه

سالروز تاریخی ششم بهمن
روز پیوند شاه وملت
وابحضور ذات اقدس شهریاری وکلیه هم‌میهنان عزیز تبریک وشادباش گفته
وافتخار تابعیت مملکت دارو سایه بلند پایه
شاهنشاه آریامهر
را برای ملت نجیب ایران
وکمال شوکت وجلال مستدام میدارد
شرکت فیلترسازی ام.ام.ای بهرود تهران

ابراز احساسات مردم وطن‌پرست و آزاده

اهواز - گرگان - آستارا - بندرشاه - کرمانشاه

گرامی باد سالروز
ششم بهمن
روز آغاز شکوه تاریخ و تجدید مجد و عظمت ایران زمین
تحت لوای شاهنشاه آریامهر طراح عظیم الشان انقلاب شاه و ملت
رئیس انجمن شهرستان گرگان - محمد جعفر عینی

ششم بهمن روز تجدید حیات ملی ایران
را به عموم هم وطنان عزیز تبریک و تهنیت می گوید
و توفیق افزونتر ملت ایران را در بثمر رساندن منشور انقلاب
آرزومند است
اهواز + هتل رویال آستوریا - پرویز متین

شهریارا
تا پایداری خورشید، در بیکران آسمان پیوند شاه و مردم جاودان است
با افتخار ششم بهمن سالروز تجدید پیمان شاه و ملت را تبریک میگوید
کارکنان و مهندسین شرکت پی - جی - ای - کرمانشاه

گرامی سالروز ششم بهمن
روز تجدید حیات ملی ایران
را به پیشگاه شهریار تاجدار تبریک عرض مینماید
گرگان - کارکنان شرکت وش

گرامی باد سالروز ششم بهمن
روز آغاز شکوه تاریخ و تجدید مجد و عظمت ایران زمین تحت لوای
شاهنشاه آریامهر طراح عظیم الشان انقلاب شاه و ملت
کرمانشاه - ایران ناسیونال - کدیور

گرامی باد سالروز ششم بهمن
روز آغاز شکوه تاریخ و تجدید مجد و عظمت ایران زمین تحت لوای
شاهنشاه آریامهر طراح عظیم الشان انقلاب شاه و ملت
شرکت سهامی کارخانجات صنعتی شمالی بندرشاه

انقلاب بزرگ شاه و ملت
شکوه بخش همه تاریخ جاودان ایران است
با سرافرازی سالروز ششم بهمن را به پیشگاه
شهریار دادگستر ایران
و آزادگان ایرانی تبریک عرض مینماید
مدیر کارخانه آجر جنگیه اهواز - محمد مقیمی زاده

شاهنشاها
ششم بهمن
روز تجدید حیات ملی ایران را به پیشگاه
آن شهریار تاجدار تبریک عرض مینماید
اتحادیه کارگاههای فنی شهرستان گرگان - بهرام زاده

گرامی باد سالروز ششم بهمن
روز آغاز شکوه تاریخ و تجدید مجد و عظمت ایران زمین تحت لوای
شاهنشاه آریامهر طراح عظیم الشان انقلاب شاه و ملت
مدیر و کارکنان فروشگاه بازارچه اهواز - پرویز گلریز

گرامی باد سالروز ششم بهمن
روز آغاز شکوه تاریخ و تجدید مجد و عظمت ایران زمین تحت لوای
شاهنشاه آریامهر طراح عظیم الشان انقلاب شاه و ملت
اهواز - پیمانکاری راه و ساختمان - باباخان منجزی

ششم بهمن
روز درخشان و پرافتخار تاریخ ایران را
که سرآغاز تحولات اجتماعی و ملی کشور
است صمیمانه تبریک و تهنیت عرض مینماید
اهواز - شرکت سهامی مریستان

گرامی باد سالروز ششم بهمن
روز آغاز شکوه تاریخ و تجدید مجد و عظمت ایران زمین تحت لوای
شاهنشاه آریامهر طراح عظیم الشان انقلاب شاه و ملت
اهواز - علی و عباس مشعلی

گرامی باد سالروز ششم بهمن
روز آغاز شکوه تاریخ و تجدید مجد و عظمت ایران زمین تحت لوای
شاهنشاه آریامهر طراح عظیم الشان انقلاب شاه و ملت
اعضای انجمن شهر آستارا

گرامی سالروز ششم بهمن
روز تجدید حیات ملی ایران
را به پیشگاه شهریار تاجدار تبریک عرض مینماید
از طرف هیئت مدیره و کارکنان کوی باغات شاه اهواز
نوری فرد

روز پیوند شاه و ملت
را بحضور ذات اقدس شهریاری و کلیه هم میهنان عزیز تبریک و
شادباش گفته و از حضرت احدیت مسئلت دارد سایه بلند پایه
شاهنشاه آریامهر
را برای ملت نجیب ایران
در کمال شوکت و جلال مستدام بدارد
هیئت مدیره و کارکنان شرکت سهامی ایران ویلیز - کرمانشاه

گرامی باد سالروز ششم بهمن
روز آغاز شکوه تاریخ و تجدید مجد و عظمت ایران زمین تحت لوای
شاهنشاه آریامهر طراح عظیم الشان انقلاب شاه و ملت
اهواز - مدیر و کارکنان سوپر مارکت منصوریان

سالروز انقلاب شاه و مردم
را به
پیشگاه مبارک شاهنشاه آریامهر
و آزادگان ایرانی تبریک عرض مینماید
حاج کریم طالبیان - عضو انجمن شهر اهواز

تا پایداری خورشید در بیکران آسمان
پیوند شاه و مردم جاودان است
از طرف کارکنان و کارگران کارخانه آرد توکل گرگان - محمد باقر مولودی

گرامی باد سالروز ششم بهمن
روز آغاز شکوه تاریخ و تجدید مجد و عظمت ایران زمین تحت لوای
شاهنشاه آریامهر طراح عظیم الشان انقلاب شاه و ملت
آستارا - فروشگاه تریکوتاج - حاج امام وردی نجفی آذر و پسران

گرامی سالروز ششم بهمن
روز تجدید حیات ملی ایران
را به پیشگاه شهریار تاجدار تبریک عرض مینماید
اهواز - حاج رضا رفیعائی

گرامی باد سالروز ششم بهمن
روز آغاز شکوه تاریخ و تجدید مجد و عظمت ایران زمین تحت لوای
شاهنشاه آریامهر طراح عظیم الشان انقلاب شاه و ملت
اهواز - کنسرسیوم مهندسین مشاور گروپ خاص استان خوزستان

گرامی باد سالروز ششم بهمن
روز آغاز شکوه تاریخ و تجدید مجد و عظمت ایران زمین تحت لوای
شاهنشاه آریامهر طراح عظیم الشان انقلاب شاه و ملت
شرکت تهران جنوب اهواز - هوشنگ رضوی

گرامی باد سالروز ششم بهمن
روز آغاز شکوه تاریخ و تجدید مجد و عظمت ایران زمین تحت لوای
شاهنشاه آریامهر طراح عظیم الشان انقلاب شاه و ملت
اهواز - حاج حسن عبدالخانی

اطلاعات ۱۳۰۴

صفحات ویژه ششم بهمن

سپاه بهداشت

بقیه از صفحه ۵۰

۱۲۳۳ مرکز بهداشتی درمانی روستایی در اختیار سازمان سپاه بهداشت و مراکز بهداشت روستایی قرار دارد که تعداد۱۰۳۹ پزشك در آن مشغول خدمتند این تعداد تاپایان آذرماه به ۱۲۸۰ پزشك بالغ‌خواهند شد.

از هنگام تلفیق مراکز بهداشتی و درمانی روستایی وبیمه های اجتماعی روستاییان با واحد های سپاه بهداشت سازمان سپاه بهداشت به یکنواخت کردن تاسیسات فیزیکی ، تجهیزات فنی‌وداروئی وسایل زیست در کلیه مراکز بهداشتی درمانی شبکه درمان و بهداشت روستاها پرداخت تابتواند باهمسانی هرچه بیشتر ، امکانات ارائه خدمت در مراکز بهداشتی درمانی روستایی رابرای پزشکان مختلفی که در آنها به کار مشغولند گسترش دهد.

آزمایشگاه روستایی

یکی از اقدامات مفیدو موثری که وزارت بهداری به‌خاطر مثمرثمر بودن‌فعالیت سپاه بهداشت انجام داده است ایجاد چهارصد آزمایشگاه در سطح روستاست این آزمایشگاه هاضمن کمك جدی‌وموثر به برنامه های بیماریابی که دراجرای‌فرمان بهداشت رایگان گسترش قابل ملاحظه یافته است پاره‌ای از آزمایش‌های لازم‌برای رسیدن به تشخیص های درست پزشکو را در روستاها انجام میدهند و پاسخ سریع آنها در درمان بیماران بسیار مفیدخواهد بود این آزمایشگاه ها تاپایان سال ۱۳۵۴ به ۸۰۰ واحد افزایش می‌یابد آزمایشگاه های روستایی‌راتکنسین های‌سپاه بهداشت که فوق دیپلم علوم آزمایشگاهی هستندو یاکمك تکنیسین های آزمایشگاهی که‌در استخدام وزارت بهداری هستند اداره می نمایند.

در مراکز بهداشتی و درمانی سپاه بهداشت، گاه بیمارانی مراجعه میکندکه احتیاج‌به بستری شدن در بیمارستان های مجهز دارند این بیماران از طریق پزشکان مراکز بهداشتی و درمانی روستایی باوسیله نقلیه‌ای‌که سپاه بهداشت در اختیارآنان قرار داده است به نزدیکترین بیمارستان شهری منتقل میشوندو به رایگان مورد معالجه قرار میگیرند.

وظایفی که مراکز بهداشتی درمانی روستایی به‌عهده دارد علاوه بر درمان بیماران ،توجه و رسیدگی به امربهداشت روستاهاست.

ازاین‌رو افراد گروه سپاه بهداشت طی تماس هایی که با مردم روستاهادارند وبا آشنایی که‌از محیط روستا کسب می کنند ، به جلب خودیاری مردم جهت ایجاد تاسیسات بهداشتی از قبیل حمام دوش، لوله‌کشی آب آشامیدنی ، بهداشتی کردن منابع آب‌از قبیل چاه ، چشمه و قنات می پردازند. در سالهای نخستین فعالیت‌سپاه بهداشت این اقدامات عمرانی و بهداشتی در سطحی گسترده و وسیع باسرعتی قابل

بقیه در صفحه ۵۳

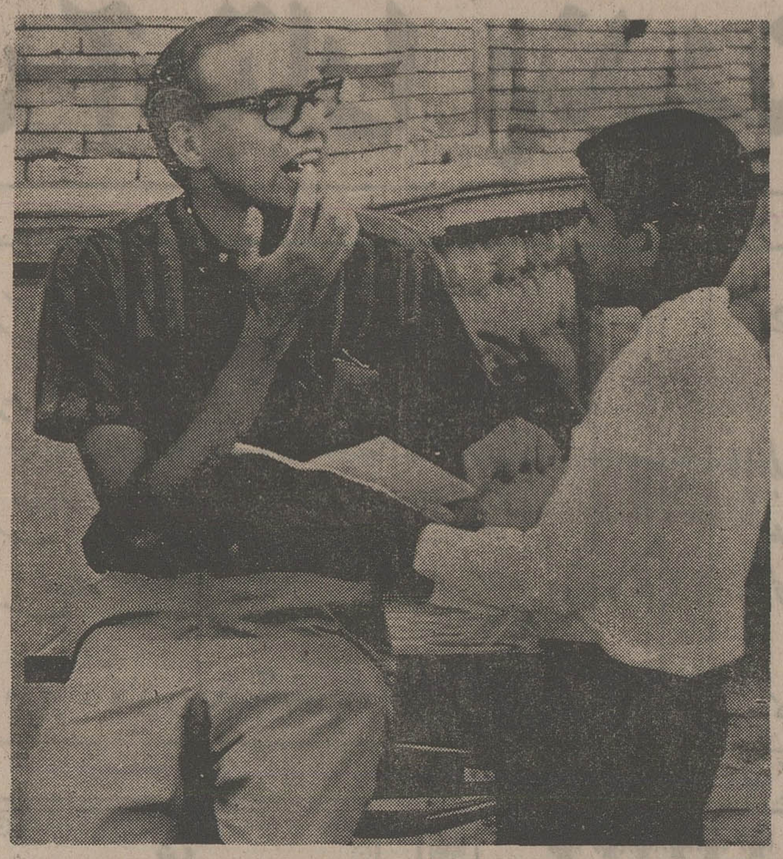

یکی ازسپاهیان صلح‌بیک نوجوان روستایی ایرانی زبان انگلیسی را تعلیم میدهد. سپاهیان دانش در حال حاضر اینگونه خدمات آموزشی را بعهده گرفته و به هموطنان روستایی خود آموزش های لازم میدهند .

در دوران طلائی
انقلاب شاه و مردم
شکوه لحظه‌ها در دل تاریخ نقش می‌بندد
جاودان بادشاهنشاه آزادی بخش ایران
و پایدار باد طی چنین مصمم
مهندسین مشاور ورژ – مهندس محمدحسین مهدیان و مهندس محمد برهمند

ششم بهمن
روز تجدید حیات ملی ایران را به پیشگاه مبارک
شاهنشاه آریامهر
و عموم ملت ایران
تبریک عرض مینماید
نوافرم
NOVAFORM
شرکت نوافرم
با مسئولیت محدود

شاهنشاها
ششم بهمن
روز تجدید حیات ملی ایران
را به پیشگاه آن شهریار تاجدار تبریک عرض مینماید
دانیر شرکت سهامی خاص

ششم بهمن
روز تجدید پیمان دلاوران آزاده ایران
با وارث شایسته تاج و تخت کیانی است
با افتخار سالروز ششم بهمن را به
پیشگاه مبارک شاهنشاه آریامهر
و آزادگان ایرانی تبریک عرض مینماید
گروه مهندسان مشاور آبکاو

ششم بهمن
شکوه جاودانه تمامی لحظه های بزرگ و هستی ساز تاریخ کهنسال ملت ایران
را در بر دارد با درود و تهنیت به پیشگاه شاهنشاه آریامهر این روز بزرگ را گرامی میداریم
Darugar
داروگر
شرکت سهامی کف (داروگر)

ششم بهمن
روز تجدید پیمان دلاوران آزاده ایران
با وارث شایسته تاج و تخت کیانی است
با افتخار سالروز ششم بهمن را به
پیشگاه مبارک شاهنشاه آریامهر
و آزادگان ایرانی تبریک عرض مینماید
رئیس اتحادیه صنف خشکشوئی و لباسشوئی تهران
محمدقلی بیگی

اطلاعات ۱۳۷۲

صفحات ویژه ششم بهمن

سپاه بهداشت

بقیه از صفحه ۵۲

ملاحظه انجام میگرفت. اما بعداز چندی قانونا این امکانات درا اختیار وزارتخانه‌ی دیگر قرار گرفت واز آن پس سپاه‌بهداشت عملا بدین کار مبادرت نمی ورزد وتنها به تشویق و ترغیب مردم می‌پردازدو این روش هنوز ادامه‌دارد.

دارو

از آن‌جهت که دارو نقش اساسی در درمان ایفا می‌نماید، سازمان سپاه‌بهداشت از آغاز درپی آن بوده‌است که بهترین استانداردداروئی را دراختیار گروه های پزشکی سپاه بهداشت قرار دهد. به‌همین منظور علاوه‌بر کمک گرفتن از پیشنهاد های پزشکان سپاهی که عملا در روستا ها با امر درمان سروکار دارند از آگاهی متخصصین نیزبهره‌برداری نموده وکوشیده است بهترین نوع دارو رابرای درمان روستاییان تهیه نماید. هم اکنون داروهایی که در اختیار مراکز بهداشتی درمانی روستایی قرار دارد ازنظر ارقام و اقلام در حد خود کاملترین است. این رویه‌ازابتدای کار سپاه بهداشت تا امروز دنبال شده‌و هرگاه که لازم بوده در نوع و مقدار دارو ها تجدید نظر شده است.

بهداشت رایگان

صدورفرمان بهداشت‌رایگان وظیفه‌ی‌دیگری برعهده سپاه بهداشت قرار داد. هر چند پیش‌از آن‌سپاهیان‌بهداشت به‌واکسیناسیون مردم‌روستاها می پرداختند، اما صدور این فرمان موجب‌شد که این امر با جدیت بیشتر و در اختیار گرفتن عوامل وامکانات بیشتر دنبال گردد و در نتیجه همکاری بیشتری بین افراد گروه سپاه بهداشت‌با ماموران اعزامی از طرف وزارت بهداری به وجود آید.

●در روستاهای محل استقرارسپاهیان ازآن‌گذشته توزیع وتکمیل‌شناسنامه های بهداشتی که قدمی مفیدو موثر در شناخت‌کامل مسیر بیماری ها نوع‌ابتلائات مردم روستاست توسط عوامل خدمت‌کننده در مراکز بهداشتی درمانی روستایی‌دنبال میشود در هفت‌ماه اول سال ۱۳۵۴ تعداد ۶۵۹۴۲۶ شناسنامه‌بهداشتی وکارت‌پیگیری تکمیلو توزیع شده‌است.

آمار وارزشیابی

در پایان هرماه ،کلیه فعالیت ها و اقدامات مراکز بهداشتی درمانی روستایی در برگهای مخصوصی به مرکز گزارش میشود. این گزارش ماهانه ، در سازمان سپاه بهداشت مورد بررسی قرار میگیردو ضمن برطرف نمودن احتیاجات این مراکز خلاصه‌ای ازاقدامات وفعالیت های آنان استخراج می‌شودو موارد لزوم مورد استفاده قرار میگیرد.

براساس همین گزارش ها بود که اندیشه‌ی ارزشیابی از خدمات سپاهیان‌قوت گرفت‌ودرسال ۱۳۴۹، خدمات شش ساله‌ی سپاهیان بهداشت ارزشیابی شد.این‌بررسی و ارزشیابی از طریق مقایسه انجام شد، بدین ترتیب که‌از میان روستاهای محل خدمت سپاهیان بهداشت چند روستا از طریق قرعه‌کشی انتخاب شدو باروستاهایی که‌از لحاظ شرایط جمعیتی ،آب‌و هوای‌و محصول منطقه‌ای نظیر روستاهای محل خدمت سپاهیان بود مورد مقایسه قرار گرفت . تنها تفاوت موجود بین روستا های مورد بررسی ایـن بود که‌دریکی سپاهیان بهداشت خدمات درمانی بهداشتی انجام می دادند ودسته دیگرد به عنوان شاهده‌از این خدمات محروم بود. نتیجه‌ی حاصل از این بررسی جالب و شگفت‌انگیز بود که به‌طور خلاصه به‌آن اشاره میشود:

بهداشت میزان مرگ‌و میر اطفال تقریبا نصف شده‌و به ۷۵ درهزار رسیده بود.

●در روستاهای محل استقرار گروه های سپاه بهداشت به‌خاطر توسعه‌ی بهداشت ، ودرمان ،میزان مرگ‌و میرخم بنسبت ۲۳٫۹۵ درصد کاهش یـافته و به ۱۳٫۸۵ درهزار رسیده بود.

● این ارزشیابی نشان داد که‌در روستاهای محل استقرار سپاه بهداشت ۶۹٫۴۹ درصد از روستاییان مورد مطالعه از امکانات جلوگیری از حاملگی های ناخواسته آگاهی داشتهٔ واز این‌عده۵۱٫۴۶ درصد بابرنامه تنظیم خانواده موافق بوده‌اند.

● توسعه‌ی واکسیناسیون از جمله خدمات ارزنده‌و چشمگیر سپاهیان بوده‌و به عنوان مثال میزان آلودگی سرخک در طول شش سال فعالیت سپاهیان بهداشت در روستا های موردعمل سپاهیان به‌نسبت ۹۵ درصد کاهش یافته‌است.

● احداث حمام های بهداشتی و گسترش بهداشت فردی‌و بهسازی محیطبه تقلیل بیماریهای مختلف کمک کرده‌است بطور مثال میزان آلودگی کچلی‌به‌نسبت ۵۶ درصد در حوزه‌ی عملیاتی گروه های سپاه بهداشت کاهش یافته است

سپاهیان ممتاز

دراجرای فرمان شاهنشاه آریامهر ، از سپاهیان هردوره ، در پایان خدمت عده‌ای به عنوان «ممتاز »انتخاب و اعلام‌می گردند. سپاهیان ممتاز می توانند بدون گذراندن امتحان ورودی دانشگاه ها به تحصیلات عالی بپردازند یابدون امتحان ورودی به‌استخدام دولت درآیند. بدیهی است امتیاز اول بیشتر مورد استقبال‌دیپلمه ها قرار میگیردو به‌عکس برای سپاهیان ممتاز لیسانسیه یابالاتر از لیسانسیه‌اساسا امتیازی محسوب نمی شودو چون سپاهیان لیسانسیه‌وبالاترچندان‌تمایلی‌باستفاده‌ازامتیاز ورود به خدمت دولت‌نشان نمی دهند عملا برنامه انتخاب سپاهیان ممتاز بیشتر مورد استقبال و توجه سپاهیان دیپلمه می‌باشد. ازمیان سپاهیان بهداشت تاکنون ۱۹۰نفر سپاهی ممتاز دیپلمه و ۱۰ نفر سپاهی‌ممتاز لیسانسیه وبالاتر انتخاب و اعلام گردیده است.

گرامی باد سالروز ششم بهمن
روز آغاز شکوه تاریخ و تجدید مجد و عظمت ایران زمین تحت لوای
شاهنشاه آریامهر طراح عظیم الشان انقلاب شاه و ملت
شرکت ساختمانی آرت دی با مسئولیت محدود

گرامی باد سالروز ششم بهمن
روز آغاز شکوه تاریخ و تجدید مجد و عظمت ایران زمین تحت لوای
شاهنشاه آریامهر طراح عظیم الشان انقلاب شاه و ملت
شرکت ساختمانی آرت دی با مسئولیت محدود

گرامی باد سالروز ششم بهمن
روز آغاز شکوه تاریخ و تجدید مجد و عظمت ایران زمین تحت لوای
شاهنشاه آریامهر طراح عظیم الشان انقلاب شاه و ملت
شرکت سهامی خاص - توسعه کشت دانه های روغنی

پیشگاه مبارک شاهنشاه آریامهر
ششم بهمن این روز تجدید حیات ملی را بعموم هموطنان عزیز تبریک میگوید و توفیق روزافزون ملت ایران را دربشر رساندن منشور انقلاب آرزومند است .
رحیم خالیلو و شرکاء

شاهنشاه
ششم بهمن
روز تجدید حیات ملی ایران
را به پیشگاه آن شهریار تاجدار تبریک عرض مینماید.
کریم ماهر

انقلاب بزرگ شاه و ملت
شکوه بخش همه تاریخ جاودان ایران است
با سپاس فرازی سالروز ششم بهمن را به پیشگاه
شهریار دادگستر ایران
و عموم هموطنان عزیز تبریک عرض مینماید
حاج محمدتقی اکبرین

سالروز تاریخی ششم بهمن
روز پیوند شاه و ملت
را بحضور ذات اقدس شهریاری و کلیه هموطنان عزیز تبریک و شادباش گفته
و از حضرت احدیت مسئلت دارد سایه بلند پایه
شاهنشاه آریامهر
را برای ملت نجیب ایران
در کمال شوکت و جلال مستدام بدارد.
شرکت کارخانجات پلیه - باغان

ششم بهمن
سالگرد حیات جاودان انقلاب شاه و مردم
را به پیشگاه
شاهنشاه دادگستر ایران
و هموطنان رشید صمیمانه تبریک عرض مینماید
از طرف کارکنان براهمن یوسف - غلامعلی بری دیرجی

اطلاعات ۱۳۰۱

صفحات ویژه ششم بهمن

طبق اصل دوم از اصول انقلاب

معادن طلای سبز ایران ملی شد

یکی از بزرگترین منابع و ثروتهای ملی در کشورها جنگل است. این ثروت ملی قبل از انقلاب سفید در ایران متعلق بملت نبوده و در اختیار معدودی افراد ثروتمند قرار داشت. در حالیکه جنگل یک ثروت ملی است و باید در جهت منافع همه مردم و مصالح جامعه مورد بهره‌برداری قرار گیرد.

باالغاء مالکیت‌های خصوصی وتثبیت مالکیت ملی براراضی و زمین‌های‌جنگلی قسمتی از اراضی جنگل که غیرمولد است باشرائطی سهل و آسان در اختیارشرکت های دامپروری قرار گرفت تا در آن‌زمین ها مراتع مصنوعی احداث شود و علوفه مرغوب تهیه گردد. در مناطق مولدجنگل طرحهای بزرگ جنگلداری براساس روش های نوین علمی بمرحله اجرا درآمد ملی شدن جنگل‌ها در پیشرفت وتوسعه وترقی و تعالی وضع‌اقتصادی وبازرگانی کشور ما تاثیر بسزائی داشته است زیرا احتیاجات داخلی کشور از لحاظ‌فرآورده های جنگلی بصورت اطمینان بخشی‌تامین میگردد، از نظر صادرات چوب نیز چون خریداران و مشتریان خارجی بیک‌سازمان دولتی بیش از افراد متفرقه و معمولی اطمینان واعتماد دارند طبعا صادرات‌چوب رونق خواهد یافت. از طرف دیگر امکانات بیشتری برای جلب سرمایه‌های خارجی به‌منظور توسعه صنایع چوب فراهم شده است.

از همه مهمتر آنکه جنگل‌ها آباد شده واز تخریب آنها جلوگیری به‌عمل آمده است ونیز از طریق واگذاری اراضی جنگلی بزارعین و کشاورزان به عمران‌و آبادی جنگل و بهبودوضع زندگی‌دهقانان کمک شده است.

تاریخ جنگل در ایران

فلات ایران از زمانی که تاریخ بیاددارد خرم و سرسبز ودارای جنگل‌های‌انبوه بوده است. نیاکان مابه‌نگهداری جنگلهای طبیعی علاقمند بوده‌اند بطوریکه شواهد تاریخی این مسئله را روشن میسازد.

شاهنشاه آریامهر در کتاب انقلاب سفید باین مطلب ونیز تاریخچه جامعی از وضع جنگل در ایران اشاره کرده‌اند:

علاقه به حفظ جنگلهای طبیعی و حتی ایجاد جنگل‌های‌مصنوعی ازدوران باستان جزو سنن مذهبی و حکومتی ایرانیان بوده است. مثلا هر وقت نامه‌ای از داریوش هخامنشی نقل میکند که وی به شهربان (ساتراپ) خود نوشته و درآن درباره ایجاد جنگلهای مصنوعی ازدرختان میوه مختلف واستفاده از بذر نباتات مفید بدین‌منظوربوی دستورهای‌مشروحی داده است.

نکته مهم این است که در تاریخ‌باستانی ایران هیچ سندی که حاکی از مالکیت خصوصی برجنگل باشد در دست نیست. در اصول اسلامی نیز نه‌تنها چنین‌مالکیتی تجویز نشده، بلکه بالعکس، چه ازسوابق تاریخی و چه از موازین فقه اسلامی خلاف این نظر استنباط میشود. مثلا تاریخ حکایت میکند که هنگامی که‌مسلمانان عراق را فتح کردند، خلیفه دوم بنابتوصیه حضرت علی‌علیه‌السلام و براساس یکی از آیات قرآنی، قسمتی از زمینهای کشاورزی را بین زارعین تقسیم کرد و در عوض‌بر هرکدام از آنها مالیاتی بنفع بیت‌المال‌وضع نمود، ولی درین تقسیم هفت طبقه ازاین اراضی از مالکیت خصوصی مستثنی‌شدند ودر اختیار دولت قرار گرفتند که سه‌طبقه اول آن رودخانه‌ها ونهرها، جنگلها و مراتع وبیشه‌ها، مردابهاونیزارها بودند. یکی از انتقادهائی که برخلیفه سوم وارد آورده‌اند همین است که وی برخلاف‌این سنت قسمتی از مراتع عمومی را به‌برخی از متنفذان خاندان اموی بخشید.

بقیه در صفحه ٥٦

ششم بهمن
شکوه جاودانه تمامی لحظه های بزرگ وهستی ساز تاریخ کهنسال ملت ایران
را دربردارد با درود وتهنیت به پیشگاه شاهنشاه آریامهر این روز بزرگ را گرامی میداریم
شرکت ساختمانی ایران بهاوس (بامسئولیت محدود)

ششم بهمن
شکوه جاودانه تمامی لحظه های بزرگ وهستی ساز تاریخ کهنسال ملت ایران
را دربردارد با درود وتهنیت به پیشگاه شاهنشاه آریامهر این روز بزرگ را گرامی میداریم
شرکت آهن م.م بامسئولیت محدود

ششم بهمن
شکوه جاودانه تمامی لحظه های بزرگ وهستی ساز تاریخ کهنسال ملت ایران
را دربردارد با درود وتهنیت به پیشگاه شاهنشاه آریامهر این روز بزرگ را گرامی میداریم
مدیرعامل شرکت شومتریال - عیسی شایق

در دوران طلائی
انقلاب شاه و مردم
شکوه لحظه ها در دل تاریخ نقش می بندد
جاودان بادشاهنشاه آزادی بخش ایران
و پایدار باد ملتی چنین خصم
شرکت صنایع بسته بندی مشهد «سهامی خاص»

شهریارا
تا پایداری خورشید، در بیکران آسمان
پیوند شاه و مردم جاودان است
با افتخار ششم بهمن سالروز تجدید پیمان شاه و ملت را تبریک میگوید
شرکت سی لاین ترانس - تلفن ٦٢٤٣٠٩ ٦٢٨٣٣١
SEA-LION INTL FORWARDERS CO. LTD

روز تاریخی ششم بهمن
سالگرد حیات انقلاب ایران را به پیشگاه رهبر انقلاب
اعلیحضرت همایون شاهنشاه آریامهر
و عموم هم میهنان عزیز تبریک گفته
توفیق بیش از پیش ملت ایران را در اجرای منشور این انقلاب مقدس از خداوند
یگانه مسئلت داریم.
اتحادیه صنف فروشندگان لوازم یدکی اتومبیل تهران
محمد فولادی

سالگرد ششم بهمن
روز پیوند عمیق شاه و ملت را
به پیشگاه با سعادت رهبر خردمند
شاهنشاه آریامهر
و عموم هم میهنان عزیز تبریک گفته.
دوام سلطنت شهریاری و سعادت روزافزون
ملت ایران را از درگاه احدیت مسئلت دارد.
شرکت سهامی کارخانجات
پارس الکتریک

احساسات مردم وطن پرست و آزاده

اراک شهر علم و صنعت

ششم بهمن

شکوه جاودانه تمامی لحظه های بزرگ
و هستی ساز تاریخ کهنسال ایران را در بردارد با درود و تهنیت به پیشگاه

شاهنشاه آریامهر این روز بزرگ را گرامی میداریم

اراک - کارکنان شرکت سهامی آلومینیوم ایران

گرامی باد سالروز ششم بهمن

روز آغاز شکوه تاریخ و تجدید مجد و عظمت ایران زمین تحت لوای
شاهنشاه آریامهر طراح عظیم الشان انقلاب شاه و ملت

کارکنان شرکت سهامی ماشین سازی اراک

تا پایداری خورشید . در بیکران آسمان
پیوند شاه و مردم جاودان است

اتحادیه صنف کافه قنادیهای شهرستان اراک

ششم بهمن

سالگرد حیات جاودان انقلاب شاه و مردم را به پیشگاه شاهنشاه دادگستر ایران و هموطنان رشید صمیمانه تبریک عرض مینماید .

رئیس انجمن شهرستان اراک . منصوریان

با افتخار سالروز
انقلاب بزرگ شاه و ملت
را به پیشگاه مبارک
شهریار دادگستر ایران
از صمیم قلب تبریک میگوید .

از طرف اتحادیه های صنفی اراک - سرپرست شهرداری
و قائم مقام اتاق اصناف - پیراسته

ششم بهمن روز تجدید حیات ملی ایران
را به عموم هم وطنان عزیز تبریک و تهنیت می گوید
و توفیق افزونتر ملت ایران را در ثمر رساندن منشور انقلاب
آرزومند است

انجمن شهر اراک

سالگرد حیات جاودان انقلاب شاه و مردم را به پیشگاه
شاهنشاه آریامهر خورشید جاودان سرزمین پارس
و هموطنان رشید صمیمانه تبریک عرض مینماید

حبیب الله نیرومند - شهردار و رئیس شورای آموزش و پرورش منطقه شازند

شهریار را

تا پایداری خورشید . در بیکران آسمان پیوند شاه و مردم جاودان است
با افتخار ششم بهمن سالروز تجدید پیمان شاه و ملت را تبریک میگوید

از طرف کارکنان شهرداری اراک - پیراسته

گرامی باد سالروز ششم بهمن

روز آغاز شکوه تاریخ و تجدید مجد و عظمت ایران زمین تحت لوای
شاهنشاه آریامهر طراح عظیم الشان انقلاب شاه و ملت

از طرف کارکنان - دبیران - آموزگاران - دانش آموزان شهرستان رامهرمز - قادر تفرشی

مردم رشید
رامهرمز
سالروز ششم بهمن
را گرامی میدارند

گرامی باد سالروز ششم بهمن

روز آغاز شکوه تاریخ و تجدید مجد و عظمت ایران زمین تحت لوای
شاهنشاه آریامهر طراح عظیم الشان انقلاب شاه و ملت

احمد شمسی - رئیس آموزش و پرورش منطقه شازند

سالروز انقلاب شاه و مردم
را به
پیشگاه مبارک شاهنشاه آریامهر
و آزادگان ایرانی تبریک عرض مینماید

از طرف کارکنان و دانش آموزان دبیرستان پروین اعتصامی
رامهرمز - حسین نژاد

ششم بهمن

روز درخشان و پرافتخار تاریخ ایران را
که سرآغاز تحولات اجتماعی و ملی کشور
است صمیمانه تبریک و تهنیت عرض مینماید

از طرف کارکنان و دانش آموزان دبیرستان پهلوی
شهرستان رامهرمز - نباتی احمدی

پیشگاه مبارک
شاهنشاه آریامهر
سالگرد انقلاب ششم
بهمن و روز تجدید حیات
ملی ایران را به پیشگاه
مبارک شاهنشاه آریامهر
و عموم ملت ایران تهنیت
عرض می نماید .

شهردار رامهرمز
حسین ایدنی

اطلاعات ۱۳۰۱

صفحه ۵۶
یکشنبه ـ پنجم بهمن ماه
۱۳۵۴ شماره ۱۴۹۱۸

معادن طلای سبز ایران ملی شد



این عکس متعلق به سالهای قبل از انقلاب است،آن زمانی که جنگل بدست افراد نادان وسودجو از بین برده میشد، باقطع‌درختان تنومندو سوزاندن آنها برای بدست آوردن ذغال ثروت ملی را برایگان از میان میبردندواز این راه ضرر های هنگفتی بکشور می زدند.

بقیه از صفحه ۵۴

بنابراین مالکیت خصوصی برجنگلها نه فقط امری غیر منطقی و خلاف تعلیمات عالیه اسلامی است، بلکه با سوابق عملی تاریخ اسلامی نیز مباینت دارد.

تخریب جنگل ها

شاهنشاه در مورد ازبین‌رفتن وتخریب جنگل‌ها میفرمایند:

شک نیست که قسمت مهمی از جنگل های ایران براثر تاخت و تاز های مختلف بخصوص هجوم مغول از میان رفت ، زیرا طبعا با ویران شدن شهر ها و روستا ها و قتل عام ساکنان آنها ، نواحی آباد و سرسبز نیز تدریجا دچار ویرانی و خشکی شد .

ولی گذشته ازین عامل ، علت اصلی نابودی و ویرانی جنگل‌ها رامیبایدوضع نابسامانی دانست که نتیجه سوءاستفاده مالکان جنگلهایابعبارت صحیحتر مدعیان چنین مالکیتی بوده است ، زیرا این مالکان که غالبا براثر رواج اصول ملوک الطوائفی و خان خانی ، یا براثر ضعف وفساد حکومت مرکزی ، یا باتبانی‌باحکام و ماموران ، مناطق جنگلی وسیعی را تحت‌مالکیت خوددرمیاوردند بدون‌کمترین علاقه‌ای بحفظ این جنگلها یا رعایت کمترین اصول فنی و علمی ، درختان‌را برای تامین سوخت یا تهیه ذغال می ـ سوزاندند ، وچون جای این درختان چیزی کاشته نمیشد پس از مدتکوتاهی ریگ و شن جای آنها را میگرفت وغالبا ازین راه حتی آبادیهای بزرگ از میان میرفت ، زیرا دیگر جنگلی برسرراه‌آنها نبودکه‌مانع حرکت ریگها شود ، از طرف دیگربراثر قطع منظم این درختان رطوبت هوا بسیار کم میشد و در نتیجه دیگر منطقه خشک و کور مرکزی نمیتوانست درختان تازه‌ای را در خود پرورش‌دهد، در حالیکه بسیاری از درختانی که سابقا در این مناطق میروئیدند از پسته‌های کوهی معروف ایران بودند که بازارهای فروش خوبی برای آنها وجود داشت . اکنون نز در مناطق کویر گامبگاه تک درختهائی از چوبی که بدان تاق یاگز میگویند دیده میشود که بقایای همان جنگلهای قدیم هستند .

در دوران قاجاریه

در دوران قاجاریه براثر ضعف یا عدم توجه حکومت مرکزی و یا سوء استفاده های حکام محلی وضع جنگل در ایران روز بروز بصورت نامطلوبتری درآمد ، بطوریکه درصورت ادامه آن وضع‌اصولا جنگل‌های ایران در خطر انهدام ونابودی بودند .

تاسال ۱۲۸۲ شمسی در هیچیک از مدارک دولتی کشور نشانی که حاکی‌از توجه بجنگل های مملکت باشد نمیتوان یافت،اما ازین سال ببعد بعلت آنکه آمار گمرکی ایران توسط مستشاران خارجی باسلوب اروپائی تنظیم شد آماری از صادرات ذغال ایران در دست است که توجه بدان میتواند تا حد زیادی علت وضع نابسامان کنونی جنگل های مملکت و لطمات جبران ناپذیری را که در یک قرن اخیر بدین منبع مهم ثروت ملی ما وارد آمده روشن کند .

آمار جالب

طبق این آمار ، مقدار ذغالی که در ده ساله ۱۲۸۲ تا ۱۲۹۱ رسما ازایران صادر شده در حدود ۳۳٫۰۰۰ تن بوده ، و میتوان تخمین زد که با عدم امنیت‌آنزمان و نبودن مرزبانی مجهز ، بیش از این مقدار بطور قاچاق بخارج رفته باشد . از طرف دیگر میزان‌مصرف داخلی طبعا کمتر از میزان صادرات نبوده است . با این احتساب میتوان حداقل ذغال تهیه شده در کشور را درین مدت‌یکصد و سی هزار تن دانست که‌باید مقدار درختی‌را که برای مصارف نجاری وسوخت‌غیرذغالی قطع‌شده‌نیز بدرختانی که برای تهیه این مقدار ذغال بریده شده‌اند افزود . بدیهی است تهیه این ذغالها با منتهای بی مبالاتی و باوحشیانه ترین طرز استفاده از درختان جنگلی ،

بقیه در صفحه ۵۹

گرامی باد سالروز ششم بهمن

روز آغاز شکوه تاریخ و تجدید مجد و عظمت ایران زمین تحت لوای

شاهنشاه آریامهر طراح عظیم الشأن انقلاب شاه و ملت

از طرف کارکنان اداری ، استادان ، دانشجویان ، دبیران
و دانش آموزان انستیتو تکنولوژی تهران رشته آمار
و حسابداری و هنرستان خواجه نوری .

ربابه مسعودیان

در دوران طلائی

انقلاب شاه و مردم

شکوه لحظه ها در دل تاریخ نقش می بندد

جاودان بادشاهنشاه آزادی بخش ایران

وپایدار باد ملتی چنین مصمم

دفتر مهندسی هژیر

در دوران طلائی

انقلاب شاه و مردم

شکوه لحظه ها در دل تاریخ نقش می بندد

جاودان بادشاهنشاه آزادی بخش ایران

وپایدار باد ملتی چنین مصمم

RAY-O-VAC

شرکت سهامی الکتریک استورج باطری ایران

انقلاب بزرگ شاه و ملت

شکوه بخش همه تاریخ جاودان ایران است

با سرافرازی سالروز ششم بهمن را به پیشگاه

شهریار دادگستر ایران

و عموم هم وطنان عزیز تبریک عرض مینماید

کارخانجات موتورسیکلت سازی طاهری

با مسئولیت محدود

اطلاعات ۱۳۰۱

صفحه ۵۷
یکشنبه - پنجم بهمن ماه
۱۳۵٤ شماره ۱٤۹۱۸

برای آبادی روستاها سپاهی از افراد تحصیلکرده وجوانان مطلع تربیت یافت



امروز مزارع و کشتزار های ما ازبرکت وجود سپاهیان آبادانی و ترویج خرم وسر سبز هستند و محصولی چند برابر گذشته ببار می‌آورند .در عکس یك سپاهی ترویج و آبادانی در مزارع خرم وسرسبز چغندر دیده میشود .

علل وعواملی که موجب تشکیل سپاه آبادانی وترویج شد



سپاهی ترویج و آبادانی در قریه سمل از روستا های بوشهر به کشاورزان چگونگی کاشت واستفاده از بذرهای اصلاح شده‌را تعلیم میدهد.

الغاء رژیم ارباب و رعیتی و اجرای اصلاحات ارضی وضع دهقانان و کشاورزان ایران را از صورت گذشته بیرون آوردو وضع کشاورزی رابرپایه های اساسی متکی باصول عدالت اجتماعی و حقوق انسانی استوار ساخت .

ولی کار اصلاحات ارضی با این تغییر و تحول یعنی الغاء رژیم ارباب و رعیتی و کوتاه کردن دست مالک از روستا بپایان نمی‌رسید و کار واقعی با این تحول آغاز میشد . می‌بایست از آن پس سطح تولید بالا رود و وضع زندگی دهقان بهبود یابد . رسیدن باین هدف مستلزم ایجاد تحولی اساسی در وضع کشاورزی ایران بود . با الغاء رژیم ارباب و رعیتی سیستم کشاورزی از صورت گذشته خارج نمیشد و می‌بایست فکری اندیشید که روش مکانیزه و استفاده از ماشین در کار زراعت روستا های ایران معمول شود و به ازدیاد محصول کمک شایان نماید . روستا های کهنه که صدهاسال در قید اسارت مالک بود می‌بایست نوسازی شود و دهات با شهرها ارتباط پیدا کند . این روستاها احتیاج به کارخانه های برق ، آموزشگاه، درمانگاه و راههای مختلف داشت که همه می‌باید با کوشش و تلاشی خستگی ناپذیر تامین شود و روستائی را از زندگی اسفبار گذشته رهائی بخشد . می‌بایست صنایع روستاها سر و صورتی پیدا کند و اطلاعات فنی کشاورزان زیادتر شود تا بتوانند در کار کشاورزی از ماشینها و کود شیمیائی و آب و برق و غیره بصورتی صحیح استفاده نمایند ، محصولات خود را از آفات بیشمار محفوظ دارند .

برای رسیدن باین هدفها همانطور که شاهنشاه تشریح فرموده اندسازمان های تعاونی کشاورزی یعنی تعاونی های تولید ، تعاونیهای توزیع، تعاونی های مصرف اهمیت درجه اول دارند و بنابراین شرکت در این تعاونیها و استفاده از آنها نیز از مسائلی بود که می‌بایست کشاورزان ایرانی باآن آشنائی یابند . یعنی نه تنها لازم بود ایشان اطلاعات فنی و حرفه‌ای خود را تکمیل کنند و آن‌ها را با شرایط کشاورزی جدید تطبیق دهند ، بلکه می‌بایست طرز فکر اجتماعی آنان نیز براساس مقتضیات دنیای مترقی تغییر یابد .

چنین تحولی کاری بود عظیم که می‌بایست در مدت محدودی انجامپذیرد، فعالیتهای جاری سازمانهای اداری برای تامین این منظور کفایت نمیکرد و بنابراین اتخاذ راههای انقلابی ضرورت داشت .

براین اساس بود که تصمیم به تشکیل سپاهی بنام « سپاه ترویج و آبادانی » گرفته شد که افراد آن وظائفی را مشابه با وظایف نفرات دو سپاه دیگر در زمینه های مربوط بکارخویش انجام دهند ، یعنی همراه خود عمران و آبادانی و اصول پیشرفته مترقی کشاورزی و طرز فکر نوین اجتماعی را بدهات ایران ببرند .

کار ترویج و آبادانی میبایست نخست قراء و قصبات کشور را دربرگیرد و این وظیفه‌ای است که برعهده سپاهیان ترویج و آبادانی نهاده شده است وظائف این افراد بموجب قانون تشکیل سپاه ترویج و آبادانی که از بیست و هشتم دیماه ۱۳٤۳ بمورد اجراگذاشته شد ، و آئیننامه اجرائی این قانون که بنا برپیشنهاد وزارت کشاورزی با موافقت وزارتخانه های جنگ و آبادانی و مسکن و کشاورزی و اقتصاد و با رعایت امکانات وزارت کشاورزی و وزارت جنگ تنظیم گردیده تعیین می‌شود . هرسپاهی ترویج و آبادانی موظف است طی دوره خدمت خویش در حوزه عمل خود اقدام باجرای برنامه های آموزشی برای مردبدهکده در امور کشاورزی و دامپروری و بالا بردن منظم سطح اطلاعات زارعین و فرزندان آنها کند .

بدین منظور هرسپاهی باید وسیله ایجاد حداقل یکهزار مترمربع مزرعه آموزشی را با استفاده از بذری که وزارت کشاورزی دراختیار او گذاشته میشود توسط خود زارعین ده فراهم سازد و این مزرعه بعنوان نمونه‌برای تعلیم نحوه آماده کردن زمین وکشت بذر و برداشت محصول و معرفی بهترین انواع بذرها و طرف مصرف کود شیمیائی و دفع آفات و نحوه صحیح آبیاری و وجین وغیره استفاده کند . همچنین هرسپاهی میباید وسیله ایجاد یک باغ نمونه را با حداقل یک هزار مترمربع مساحت توسط خود زارعین فراهم کند و درآن کشاورزان و باغداران را با نحوه صحیح کاشت درختان میوه و تهیه خزانه و روش صحیح پیوند زدن آشنا سازد .

هرسپاهی باید در محل ماموریت خود حداقل دویست راس گاو و گوسفند را علیه بیماریهای دامی شایع در محل با وسائلی که در اختیار او گذاشته میشود تلقیح کند .

کاری که امروز سپاهیان ترویج و آبادانی انجام میدهند کار پرارزشی است ولی برنامه واقعی که در اجرای آن سهم موثری بدیشان محول شده است برنامه‌ای بسیار عظیم و سنگین است ، زیرا ماموریت ایشان را فقط وقتی پایان یافته تلقی میتوان کرد که در سراسر کشور روستاهای ما بصورت مراکزی همسنگ جدیدترین روستا های جوامع مترقی درآمده و از کاملترین ترقیات فنی از لحاظ راه و برق و آب و ساختمانهای بهداشتی و مدارس و ورزشگاهها و کتابخانه‌ها و سینماها و سازمان های تعاونی و آموزشی و اجتماعی و بیمه های گوناگون وسایر چیز هایی که لازمه زندگانی مترقی کنونی است برخوردار شده باشد، و از زمینی که در اختیار دارند با استفاده از بهترین اصول فنی و علمی عصر حاضر بنحو اکمل استفاده برند.

نخستین دوره

برای نخستین بار سپاهیان ترویج و آبادانی بفرمان شاهنشاه از روز ۲۸ دیماه ۱۳٤۳ مرکب از جوانان مطلع و تحصیلکرده‌در رشته های کشاورزی، مهندسی ، راهسازی ، برق ، مکانیک وغیره بروستاها رفتند و بلافاصله در طریق هدایت دهقانان و کشاورزان و آشنا کردن آنان به استفاده از روش های جدید کشاورزی از راه بکاربردن کود های شیمیائی، احداث مزارع نمونه، احداث باغهای نمونه ، کاشتن نهال مبارزه با آفات نباتی و نیز تشویق و راهنمائی روستائیان به مکانیزه کردن کشاورزی خدمات خود را آغاز کردند.

۳۷۰۰ داوطلب در سال

از بدو تشکیل سپاه ترویج و آبادانی مرکزی بنام مرکز آموزش ترویج کشاورزی در ۱۵ کیلومتری کرج و در مجاورت شاهراه تهران - کرج‌در منطقه شاهدشت تاسیس شده است . در این مرکز سپاهیان ترویج و آبادانی آموزشهای فنی و نظامی می‌بینند و سپس بروستاها اعزام می‌شوند .

در هرسال تعداد ۳۷۰۰ نفر داوطلب خدمت سپاه ترویج و آبادانی در دو نوبت هرنوبت ۱٦۵۰ نفر دیپلمه وفوق دیپلم در رشته های تحصیلی کشاورزی و غیرکشاورزی و ۲۰۰ نفر لیسانسیه و بالاتر در رشته های تحصیلی کشاورزی و دامپزشکی - راه و ساختمان و معماری و اقتصاد و سایر رشته های مورد نیاز از بین تعداد زیادی داوطلب خدمت در سپاه ترویج و آبادانی انتخاب و قبل از اعزام بروستاها بمنظور افزایش دانش کشاورزی و اطلاعات فنی و اجتماعی آنان مدت ٦ ماه آموزش فنی و نظامی را در مرکز آموزش ترویج کشاورزی کرج فرا می‌گیرند . ضمنا کلیه برنامه‌ها بطور عملی درآزمایشگاه های مجهز و مزارع و باغات آن مرکز بوسیله مربیان و کارشناسان کارآموزده به سپاهیان آموزش داده میشود .

بوشهریهای جانباز و فداکار

شاه و میهن

سالروز ششم بهمن را
تبریک میگویند

در دوران طلائی
انقلاب بزرگ شاه و ملت
شکوه لحظه ها در دل تاریخ نقش می بندد
جاودان باد
شاهنشاه آزادی بخش ایران
و پایدار باد ملتی چنین مصمم
مدیر و کارکنان هتل سعدی - عزیزالله تندرست

تا پایداری خورشید
در بی کران آسمان
پیوند شاه و مردم جاودان است
اداره کل فرهنگ و هنر استان بوشهر -
سید محمد صادق یزدانی

گرامی باد سالروز
ششم بهمن
روز آغاز شکوه تاریخ و تجدید مجد و عظمت ایران زمین
تحت لوای شاهنشاه آریامهر طراح عظیم الشان انقلاب شاه و ملت
مدیر و کارکنان شرکت تولیدی و صنعتی اکسیژن
بوشهر - احمد فولادی

گرامی باد سالروز ششم بهمن
روز آغاز شکوه تاریخ و تجدید مجد و عظمت ایران زمین تحت لوای
شاهنشاه آریامهر طراح عظیم الشان انقلاب شاه و ملت
بازرگانی حاج ابراهیم فیروزآبادی

تا پایداری خورشید
در بی کران آسمان
پیوند شاه و مردم جاودان است
رئیس انجمن استان بوشهر عبدالحسین مهربان

گرامی باد سالروز ششم بهمن
روز آغاز شکوه تاریخ و تجدید مجد و عظمت ایران زمین تحت لوای
شاهنشاه آریامهر طراح عظیم الشان انقلاب شاه و ملت
رئیس انجمن شهرستان بوشهر - اسماعیل زارعی

یا افتخار سالروز
ششم بهمن
روز تجدید پیمان دلاوران آزاده ایران
با وارث شایسته تاج و تخت کیانی را
به پیشگاه
شاه شاهان خورشید سرزمین آریا
شاهنشاه آریامهر
و ملت شریف ایران تهنیت عرض می کنیم
کارکنان شرکت صنایع دریائی ایران

گرامی سالروز ششم بهمن
روز تجدید حیات ملی ایران
را به پیشگاه شهریار تاجدار تبریک عرض مینماید
رئیس انجمن شهر بوشهر - سید ابوالقاسم علوی

گرامی سالروز ششم بهمن
روز تجدید حیات ملی ایران
را به پیشگاه شهریار تاجدار تبریک عرض مینماید
مدیر عامل جمعیت شیر خورشید سرخ بوشهر
سید محمد صادق یزدانی

گرامی سالروز ششم بهمن
روز تجدید حیات ملی ایران
را به پیشگاه شهریار تاجدار تبریک عرض مینماید
شرکت شانه - محمد طاهر دستگیر

سالروز انقلاب شاه و مردم
را به
پیشگاه مبارک شاهنشاه آریامهر
و آزادگان ایرانی تبریک عرض مینماید
از طرف اتحادیه های صنفی، کارکنان اتاق اصناف
جواد اکرانی

شهریارا
تا پایداری خورشید . در بی کران آسمان پیوند شاه و مردم جاودان است
با افتخار ششم بهمن سالروز تجدید پیمان شاه و ملت را تبریک میگوید
شرکت سهامی گلف اجنسی ایران - هوشنگ ملکی

سالروز انقلاب شاه و مردم
را به
پیشگاه مبارک شاهنشاه آریامهر
و آزادگان ایرانی تبریک عرض مینماید
سازمان زنان استان بوشهر - سیمین خالصی

ابراز احساسات مردم اهواز

پیشگاه مبارک شاهنشاه اریامهر
سالگرد انقلاب ششم بهمن و روز تجدید حیات ملی ایران را به پیشگاه مبارک شاهنشاه آریامهر و عموم ملت ایران تهنیت عرض می نماید .
سازمان رانندگی مهرگان اهواز - مهندس کریم طالبزاده

ششم بهمن
سالگرد حیات جاودان انقلاب شاه و مردم را به پیشگاه شاهنشاه دادگستر ایران و هموطنان رشید صمیمانه تبریک عرض مینماید .
اهواز - مدیر و کارکنان شرکت سهامی خاص شعله خاور

پیشگاه مبارک شاهنشاه آریامهر
سالگرد انقلاب ششم بهمن و روز تجدید حیات ملی ایران را به پیشگاه مبارک شاهنشاه آریامهر و عموم ملت ایران تهنیت عرض می نماید .
اهواز مدیر باشگاه ورزشی خلیج فارس - محمد مجدم

ششم بهمن
سالگرد حیات جاودان انقلاب شاه و مردم را به پیشگاه شاهنشاه دادگستر ایران و هموطنان رشید صمیمانه تبریک عرض مینماید .
اهواز - سینما شهر فرنگ - قدکساز

ششم بهمن
سالگرد حیات جاودان انقلاب شاه و مردم را به پیشگاه شاهنشاه دادگستر ایران و هموطنان رشید صمیمانه تبریک عرض مینماید .
مدیر عامل شرکت شن ریز عبدالخان اهواز - منصور کعبی

پیشگاه مبارک شاهنشاه آریامهر
ششم بهمن این روز تجدید حیات ملی را بعموم هموطنان عزیز تبریک و تهنیت میگوید و توفیق روزافزون ملت ایران را در بثمر رساندن منشور انقلاب آرزومند است .
مدیر داخلی مطبوعات بین المللی - محمد صالحی بامشاد

ششم بهمن
سالگرد حیات جاودان انقلاب شاه و مردم را به پیشگاه شاهنشاه دادگستر ایران و هموطنان رشید صمیمانه تبریک عرض مینماید .
از طرف اتحادیه صنف آرایشگاه های زنانه و مردانه اهواز - عباس ساسان

سالروز تاریخی ششم بهمن ، روز پیوند شاه و ملت را
بحضور اقدس شهریاری و کلیه هم میهنان عزیز تبریک و شادباش گفته و از حضرت احدیت مسئلت دارد سایه بلند پایه شاهنشاه آریامهر را برای ملت نجیب ایران مستدام بدارد .
اهواز - پیمانکاری حاج حمید حسین پور و پسران

معادن طلای سبز ایران

بقیه از صفحه۵۶

یعنی با قطع کامل درختان تنها برای استفاده از سرشاخه های آنها صورت گرفته است،بخصوص که متاسفانه‌قسمت مهمی از این انهدام درختان نتیجه شیوع فوق العاده تریاک و قلیان بوده که احتیاج به ذغال چوب داشته و چنین ذغالی فقط از قسمت کوچکی از درخت‌بدست میامده است . بدیهی است در آن‌دوران آشفته و باصطلاح بی حساب و کتاب، بجای هیچکدام از این درختان که قطع میشد درخت تازه‌ای نشانده نمیشد ، در واقع آن کاری که میشد استفاده مشروع و منطقی از جنگل نبود ، یک نوع غارتگری بیرحمانه و وحشیانه‌بود.

تاسیس اداره جنگلبانی

در سال ۱۲۹۹ وزارت فلاحت وقت سازمان کوچکی بوجود آورد که وظیفه آن تهیه نقشه و تفکیک جنگل های خالصه از جنگلهای خصوصی و تشخیص حدود جنگلهای دست‌نخورده بود . عده کارمندان این سازمان در منطقه شمال یعنی منطقه جنگلی اصلی کشور فقط چهار نفر بود که ریاست آنرا یک نفر اتریشی که بعدا تبعه ایران شد بعهده داشت . از اوائل‌سال ۱۳۰۳ عده‌ای از طرف این سازمان‌بنام قراول برای جنگلهای شمال بکارگماشته شدند . این اداره تا سال۱۳۱۰مشغول کار بود و در این سال فارغ‌التحصیل های کلاس تربیت جنگلبانی که بتازگی تاسیس شده بود بسمت پاسبان جنگل بانجام وظیفه پرداختند .

در سال ۱۳۱۹ در تهران اداره‌ای بنام اداره جنگلبانی تاسیس شد که ریاست آن را مهندس کریم ساعی که براثر یک حادثه هواپیمائی کشته شد و اکنون یکی از جنگلهای مصنوعی تهران بنام او خوانده میشود برعهده داشت . در سال ۱۳۲۱ این اداره‌تبدیل باداره کل جنگلها شد و در اختیار وزارت کشاورزی که بتازگی ایجادشده بود قرار گرفت و وظیفه نظارت برامر قطع و حمل و صدور چوب و تهیه هیزم و ذغال و کشت درختان تازه جنگلی و پیوند آنها و نیز تعقیب متخلفین و مسئولین آتش سوزی و بازرسی حمل چوب بدان محول گردید .

در سال ۱۳۲۱ اولین قانون جنگل بتصویب مجلس رسید ، و در همان‌سال نخستین کلاس کمک مهندسی‌برای‌امور جنگل و اولین آموزشگاه جنگلبانی تاسیس شد که فارغ‌التحصیلان آن به مناطق شمالی کشور اعزام گردیدند . در سال ۱۳۳۰ شورائی بنام شورای‌عالی جنگل مرکب از مهندسین و کارشناسان امور جنگلبانی ایجاد شد و در سال ۱۳۳۷ برای اولین بارطرحهای‌جنگلداری برای‌اجرای‌روشهای صبحیح بهره‌برداری از جنگلهای شمال تنظیم گردید .

ولی با تمام این اقداماتی که‌صورت می‌گرفت ، اشکال اصلی بحال خود باقی بود ، و آن وجود مالکیتهای خصوصی برجنگلها بود که مانع جلوگیری از انهدام منظم این جنگلها میشد ، زیرا این مالکین بمنظوراستفاده بیشتر و بی‌دردسرتر بجای اینکه طبق اصول و محاسبات علمی دست بقطع درختان بزنند ، هرقسمتهائی از جنگل را که نزدیکتر بجاده بود میسوزاندند یا درختهای آنرا میانداختند و سپس آنرا بحال خود رها می‌کردند وبسراغ نواحی بعد از آن میرفتند . سازمان جنگلبانی نیز بفرض هم که تمام سعی خود را بکار می‌برد چاره‌ای نداشت جز آنکه فقط بدریافت عوارض قانونی و انجام عملیات نشانه گزاری درجنگلها اکتفا کند ، زیرا در هرنقطه‌ای که برنامه قرق جنگل یا جنگلکاری طرح‌ریزی میشد ، این سازمان با مخالفت‌ها یا کارشکنیهای مدعیان مالکیت و نفوذ اشخاص سرشناس محلی روبرو میشد.

برای نجات معادن طلای سبز

شاهنشاه در مورد ملی کردن جنگل‌هاو اجرای‌تصمیم‌ملوکانه‌می‌نویسد:

بدین جهت بود که درسال ۱۳۴۱، همزمان با تنظیم و اجرای طرحهای اساسی اصلاحات ارضی ، تصمیم‌گرفتم یکبار برای همیشه بدین وضع ناهنجار که حاصل آن نابودی تدریجی معادن طلای سبز ایران بود خاتمه دهم، زیرا این وضعی بود که براساسی بکلی غیرعادلانه و نامشروع بوجود آمده بود . انقلاب اجتماعی ما براین اصل متکی بود که هرکس فقط در مقابل‌کاری که می‌کند از تلاش و گوشش خویش بهره ببرد ولی در ایجاد جنگل هیچکس

بقیه درصفحه ۶۱

انقلاب بزرگ شاه و ملت
شکوه بخش همه تاریخ جاودان ایران است
با سرافرازی سالروز ششم بهمن را به پیشگاه
شهریار دادگستر ایران
و عموم هم وطنان عزیز تبریک عرض مینماید
شرکت ایران شوشتر - جواد آزادی

گرامی باد سالروز ششم بهمن
روز آغاز شکوه تاریخ و تجدید مجد و عظمت ایران زمین تحت لوای
شاهنشاه آریامهر طراح عظیم الشان انقلاب شاه و ملت
مدیر عامل شرکت قلم گوره - شاهرخ بابک

ششم بهمن
شکوه جاودانه تمامی لحظه های بزرگ و هستی ساز تاریخ کهنسال ملت ایران
را در بردارد با درود و تهنیت به پیشگاه شاهنشاه آریامهر این روز بزرگ را گرامی میداریم
هیئت مدیره شرکت تهران ها پاش

در دوران طلائی
انقلاب شاه و مردم
شکوه لحظه ها در دل تاریخ نقش می بندد
جاودان باد شاهنشاه آزادی بخش ایران
و پایدار باد ملتی چنین مصمم
مهندس اسماعیل فتوحی . احمد نعمتی . حبیب دهدار

در دوران طلائی
انقلاب شاه و مردم
شکوه لحظه ها در دل تاریخ نقش می بندد
جاودان باد شاهنشاه آزادی بخش ایران
و پایدار باد ملتی چنین مصمم
از طرف کارکنان شرکت کلینر هوم سرویس

ششم بهمن
شکوه جاودانه تمامی لحظه های بزرگ و هستی ساز تاریخ کهنسال ملت ایران
را در بردارد با درود و تهنیت به پیشگاه شاهنشاه آریامهر این روز بزرگ را گرامی میداریم
هنرستان صنعتی پیشه - مهندس علی داداشیان

سالگرد
انقلاب ششم بهمن
روز تجدید حیات ملی ایران
را به عموم هم وطنان عزیز تبریک و تهنیت می گوید
و توفیق افزونتر ملت ایران را در بثمر رساندن منشور انقلاب
سپید آرزومند است
مدرسه عالی
برنامه ریزی و کاربرد کامپیوتر

انقلاب ششم بهمن
جانی تازه در کالبد ملت ایران دمید . این روز بزرگ را که نقطه عطفی در تاریخ ایران زمین است
به پیشگاه
شاهنشاه آریامهر
و ملت شریف ایران تهنیت عرض می کنیم
هیئت مدیره و کارمندان شرکت باروک
BAROQUE CO. LTD.
باروک

جانبازان دیار خسروان، سالروز ششم بهمن را ارج مینهند

گرامی باد سالروز ششم بهمن
روز آغاز شکوه تاریخ و تجدید مجد و عظمت ایران زمین تحت لوای
شاهنشاه آریامهر طراح عظیم الشان انقلاب شاه و ملت
مسافربری ایران توریست و صیرفی کرمانشاه - صیرفی

تا پایداری خورشید . در بیکران آسمان
پیوند شاه و مردم جاودان است
نمایندگی تی بی تی کرمانشاه - احمدیان

انقلاب ششم بهمن

جانی تازه در کالبد ملت ایران دمید
این روز بزرگ را که نقطه عطفی در تاریخ ایران زمین است
به پیشگاه

شاهنشاه آریامهر

و ملت شریف ایران تهنیت عرض می کنیم

رئیس انجمن شهر کرمانشاه - محمد اجاق

روز تاریخی ششم بهمن

را که سرآغاز دگرگونیهای چشمگیر در جهت تعالی و ترقی کشور و
رفاه اجتماعی و اقتصادی ملت ایران است به پیشگاه مبارک

شاهنشاه آریامهر

و ملت سرافراز ایران تبریک میگوئیم

شهردار کرمانشاه - مهندس شاپور امید

آزادگان وطن پرست **خرمدره**
سالروز ششم بهمن را تبریک میگویند

ششم بهمن شکوه جاودانه تمامی لحظه های بزرگ
و هستی ساز تاریخ کهنسال ایران را در بر دارد با درود و تهنیت به پیشگاه
شاهنشاه آریامهر این روز بزرگ را گرامی میداریم
جان نثار اصغر کلانتری رئیس کانون شماره ۶ حزب رستاخیز خرمدره

ششم بهمن
سالگرد حیات جاودان انقلاب شاه و مردم
را به پیشگاه
شهریار دادگستر ایران
و هموطنان رشید صمیمانه تبریک عرض مینماید
غلام جان نثار - قهرمانی رئیس کانون
شماره ۳ حزب رستاخیز خرمدره

ششم بهمن
شکوه جاودانه تمامی لحظه های بزرگ و هستی ساز تاریخ کهنسال ملت ایران
را در بر دارد با درود و تهنیت به پیشگاه شاهنشاه آریامهر این روز بزرگ را گرامی میداریم
غلام جان نثار - حمدالله قمیری رئیس کانون شماره ۲ حزب رستاخیز خرمدره

ششم بهمن انقلاب بزرگ شاه و ملت
را به پیشگاه
شاه شاهان خورشید سرزمین آریا
تبریک عرض مینماید
جان نثار - سید محمد شرفی شهردار خرمدره

پیشگاه مبارک شاهنشاه آریامهر
سالگرد انقلاب ششم بهمن و روز تجدید حیات ملی ایران را به پیشگاه مبارک شاهنشاه آریامهر و عموم ملت ایران تهنیت عرض می نماید.
ذبیح الله عزیزی خواربارفروش خیابان شاه

اطلاعات ۱۳۰٤

صفحات ویژه ششم بهمن

معادن طلای سبز ایران ملی شد

بقیه از صفحه ۵۹

زحمتی نکشیده است تا حق چنین بهره برداری را داشته باشد .

قانون ملی کردن جنگل‌ها

در اجرای فرمان شاهنشاه آریامهر قانون ملی شدن جنگلها روز بیست و هفتم‌دیماه۱۳٤۱ بتصویب هیات وزیران رسید .

برطبق قانون ملی شدن جنگلهاعرصه و اعیانی کلیه جنگلها و مراتع وبیشه های طبیعی اراضی جنگلی کشور جزء اموال عمومی محسوب و متعلق به دولت است و سازمان جنگلبانی ایران مسئولیت حفظ و احیاء و توسعه منابع فوق و بهره برداری از آنها را بعهده دارد .

سطح جنگلهای ایران

طبق آمار دقیق سطح جنگلهای ایران بالغ برهیجده میلیون و دویست‌هزار هکتار است که سه میلیون و چهارصد هزار هکتار آن در دامنه‌ها و ارتفاعات جبال البرز مشرف به دریای مازندران قرار گرفته و بقیه بترتیب در دامنه های سلسله جبال زاگروس و دامنه هـای جنوبی البرز و استپ های کرمان و بلوچستان و سیستان و خراسان واقع شده است .

مراتع ایران نیز بطوریکه‌تخمین زده می‌شود قریب چهل میلیون‌هکتارمیباشد که هشت میلیون هکتار آن از نـوع مراتع خوب با متوسط بشمار می‌رود .

اقدامات لازم

برای اجرای‌قانون‌ملی کردن جنگل‌ها اقداماتی انجام شده که قسمتهای مهم آن ذیلاًبنظرخواننده‌گان گرامی میرسد:

بمنظور حفظ و حمایت و حراست جنگلها در سال ۱۳٤۲ گارد جنگل‌تشکیل شد قسمت اعظم گارد جنگل که از۲۰۱۷ نفر سرباز و افسرتشکیل شده درجنگل های شمال استقرار یافته‌اند و از قطع بیرویه جنگل جلوگیری می‌کنند . گارد جنگل با وسائل موتوری و لوازم‌کامل مجهز هستند .

تاسیس کارخانه‌ها

احداث اولین کارخانه‌صنایع مجتمع چوب که هشتاد هزار هکتار از جنگل های شمال استقرار یافته‌اند و از قطع در نظر گرفته شده است از گامهای اساسی است که در راه بهره برداری صحیح از منابع جنگل برداشتـه شده است .

فرآورده های این کارخانجات شامل مبل ، پارکت ، فیبر ، نئوپان ، در و پنجره روکشی و نظایر آن میباشد .

جنگل کاری

بمنظور ایجاد پارک و تفرجگاههای عمومی بویژه برای شهر های صنعتی و پرجمعیت کشور و همچنین تامین چوب مورد نیاز برای استفاده‌کارخانجات صنایع کاغذسازی و سلولزی که در ایران تاسیس نه هزار هکتار جنگلکاری شده است که حدود چهار هزار هکتار آن در اطراف شهر تهران قرار دارد . بیش از ٦۰ میلیون اصله نهال تولید شده که موجبات توسعه امر جنگلکاری را در کشور فراهم میسازد مورداستفاده قرار گرفته است .

جنگلکاری در نواحی خشک بمنظور تثبیت شنهای روان با استفاده از گونه های مقاوم بخشکی در وسعت ۳۰هزار هکتار انجام یافته است وبا اقداماتی‌که بعمل آمده است این برنامه بزودی به شصت هزار هکتار افزایش خواهـد یافت .

تاسیس موسسه تحقیقات

بمنظور تحقیق و بررسی بهتریـن گونه های انواع جنگل و بهبود روش های جنگلداری و جنگلکاری موسسـه تحقیقات منابع طبیعی تاسیس یافت تا در زمینه امور جنگلی موفقیت هـای بیشتری حاصل شود .

در زمینه تامین کادر فنی مورد نیاز نیز اقدامات اساسی صورت گرفت و ضمن تربیت افراد لازم برای کادرجنگل و همچنین تربیت کادر متخصص عده‌ای دانشجو برای طی دوره های عالـی و تخصصی امور جنگل بخارج از کشور اعزام شدند .

تقسیم اراضی جنگلی

بمنظور اجرای طرحهای کشاورزی و بهره برداری از اراضی حاصلخیز و مستعد جنگلهای شمال ، اراضی‌جنگلی جنگلهای مزبور نقشه برداری و تفکیک شده است و به متقاضیانی که بمنظور اجرای طرحهای کشاورزی و دامداری مراجعه می‌کنند براساس شرایط لازم در اختیارشان قرار گرفته و خواهـد گرفت .

بدین ترتیب‌درزمینه ملی‌کردن جنگلها اقدامات اساسی صورت گرفته است و موفقیت هائی حاصل شده که بااجرای طرحهای جدید توفیق بیشتری حاصل خواهد شد .

انقلاب شاه وملت
رستاخیزی بزرگ در تاریخ ایران است
باسرافرازی سالروز ششم بهمن رابه پیشگاه
شاهنشاه آریامهر
وهموطنان عزیز تبریک وتهنیت عرض مینماید
دیزل کار - وازگن کار اپتیان

انقلاب ششم بهمن
جانی تازه درکالبد ملت ایران دمید . این روز بزرگ راکه نقطه عطفی در تاریخ ایران زمین است
به پیشگاه
شاهنشاه آریامهر
وملت شریف ایران تهنیت عرض می کنیم
شرکت ساختمانی پاریز

شهریارا
تا پایداری خورشید ، در برابر کرانه آسمان
پیوند شاه ومردم جاودانه است
با افتخار ششم بهمن سالروز تجدید پیمان شاه وملت را تبریک میگوید .
از طرف مدیر عامل شرکت کارپکس
جواد عاملی موسوی

انقلاب ششم بهمن
جانی تازه درکالبد ملت ایران دمید . این روز بزرگ راکه نقطه عطفی در تاریخ ایران زمین است
به پیشگاه
شاهنشاه آریامهر
وملت شریف ایران تهنیت عرض می کنیم
کارکنان تریومف
اینترناشنال ایران
Triumph INTRENATIONAL
در آخرین حد مدوزیبائی

انقلاب ششم بهمن
جانی تازه درکالبد ملت ایران دمید . این روز بزرگ راکه نقطه عطفی در تاریخ ایران زمین است
به پیشگاه
شاهنشاه آریامهر
وملت شریف ایران تهنیت عرض می کنیم
از طرف کارگران وکارکنان شرکت مهندسی نیرامکو
جورج شینو . لوبه ندقالو . ژاک عیسوی

مردم رشید
رضائیه ، گرگان ، اهواز ، کرمانشاه
بروجرد ، زنجان ، دشت ، بیستون
آستارا و خرمدره
سالروز ششم بهمن
را گرامی میدارند

سالگرد حیات جاودان انقلاب شاه و مردم را به پیشگاه
شاهنشاه آریامهر خورشید جاودان سرزمین پارس
و هموطنان رشید صمیمانه تبریک عرض مینماید

شهردار زنجان - دادگو رئیس انجمن شهر - سید علی اصغر هاشمی

ششم بهمن شکوه جاودانه تمامی لحظه های بزرگ
هستی ساز تاریخ کهنسال ایران را در بر دارد با درود و تهنیت به پیشگاه
شاهنشاه آریامهر این روز بزرگ را گرامی میداریم

مدیر عامل یونیورسال شهرستان بروجرد
محمد حسن گودرزی

ششم بهمن
سرآغاز درخشان فصل تاریخ نیاخاک بزرگ را به پیشگاه همایون
شاهنشاه آریامهر
ملت شریف ایران از صمیم قلب تبریک میگوید
دشت - مدیر عامل شرکت منجنیق

سالگرد حیات جاودان انقلاب شاه و مردم را به پیشگاه
شاهنشاه آریامهر خورشید جاودان سرزمین پارس
و هموطنان رشید صمیمانه تبریک عرض مینماید
شهردار بروجرد مهندس جاوید شمس

ششم بهمن
سرآغاز درخشان فصل تاریخ نیاخاک بزرگ را به پیشگاه همایون
شاهنشاه آریامهر
ملت شریف ایران از صمیم قلب تبریک میگوید
رئیس کانون شماره یک حزب رستاخیز ملت ایران - خرمدره - عیسی صدری

شاهنشاها
ششم بهمن
روز تجدید حیات ملی ایران را به پیشگاه
آن شهریار تاجدار تبریک عرض مینماید
از طرف کارکنان کیسه بافی حمایت از
مصرف کننده استان کرمانشاه بهمن شاهوردی

تا پایدار خورشید در باختر آسمان
پیونر شاه و مردم جاودانه است
کارکنان و دانش آموزان دانشسرای مقدماتی دختران آستارا

سالگرد حیات انقلاب شاه و ملت را به پیشگاه رهبر انقلاب
و عموم هم میهنان عزیز تبریک گفته توفیق بیش از پیش ملت
ایران را در اجرای منشور انقلاب مسئلت داریم
رشت - مدیر عامل شرکت پریش راه

گرامی باد سالروز ششم بهمن
روز آغاز شکوه تاریخ و تجدید مجد و عظمت ایران زمین تحت لوای
شاهنشاه آریامهر طراح عظیم الشان انقلاب شاه و ملت
رضائیه - رئیس اتحادیه صنف میوه فروش و تره بار - حاج رضا قلی رحیمی

گرامی باد سالروز ششم بهمن
روز تجدید حیات ملی ایران
را به پیشگاه شهریار تاجدار تبریک عرض مینماید
کارخانه گونی بافی بیستون - گنج بخش

تا پایدار خورشید
در باختر آسمان
پیونر شاه و مردم جاودانه است
کارخانه قند کرمانشاه - بیستون

ششم بهمن
روز درخشان و پرافتخار تاریخ ایران را
که سرآغاز تحولات اجتماعی و طرح کشور
اهمت صمیمانه تبریک و تهنیت عرض مینماید
کارکنان شرکت سهامی زمزم گرگان

گرامی باد سالروز ششم بهمن
روز آغاز شکوه تاریخ و تجدید مجد و عظمت ایران زمین تحت لوای
شاهنشاه آریامهر طراح عظیم الشان انقلاب شاه و ملت
رضائیه - رئیس اتحادیه صنف فرش و چرم و پوست
سیروس پور دباغ

گرامی باد سالروز ششم بهمن
روز آغاز شکوه تاریخ و تجدید مجد و عظمت ایران زمین تحت لوای
شاهنشاه آریامهر طراح عظیم الشان انقلاب شاه و ملت
اهواز - محمد علی قمشی و پسران

گرامی باد سالروز ششم بهمن
روز آغاز شکوه تاریخ و تجدید مجد و عظمت ایران زمین تحت لوای
شاهنشاه آریامهر طراح عظیم الشان انقلاب شاه و ملت
کارخانه قند و تصفیه شکر اهواز

تا پایدار خورشید
در باختر آسمان
پیونر شاه و مردم جاودانه است
انجمن شهرستان کرمانشاه

گرامی باد سالروز ششم بهمن
روز آغاز شکوه تاریخ و تجدید مجد و عظمت ایران زمین تحت لوای
شاهنشاه آریامهر طراح عظیم الشان انقلاب شاه و ملت
شرکت واحد حمل و نقل اهواز - بندر شاهپور

گرامی باد سالروز ششم بهمن
روز آغاز شکوه تاریخ و تجدید مجد و عظمت ایران زمین تحت لوای
شاهنشاه آریامهر طراح عظیم الشان انقلاب شاه و ملت
رضائیه - رئیس اتحادیه صنف خرازی و بزازه - احمد جلالی

گرامی باد سالروز ششم بهمن
روز آغاز شکوه تاریخ و تجدید مجد و عظمت ایران زمین تحت لوای
شاهنشاه آریامهر طراح عظیم الشان انقلاب شاه و ملت
دبیرسازمان زنان شهرستان بروجرد - مهرالملوک هدایتی

گرامی باد سالروز ششم بهمن
روز آغاز شکوه تاریخ و تجدید مجد و عظمت ایران زمین تحت لوای
شاهنشاه آریامهر طراح عظیم الشان انقلاب شاه و ملت
گرگان - عبدالخالق واثقی

ششم بهمن انقلاب بزرگ شاه و ملت
را به پیشگاه
شاهنشاه خورشید سرزمین آریا
تبریک عرض مینماید
رشت - مدیر عامل شرکت حشمت رودبو

گرامی باد سالروز ششم بهمن
روز آغاز شکوه تاریخ و تجدید مجد و عظمت ایران زمین تحت لوای
شاهنشاه آریامهر طراح عظیم الشان انقلاب شاه و ملت
اتحادیه صنف بزاز و پارچه فروش شهرستان گرگان - حاج سید اسدالله محسنیان

بی نیازی ایران از کمک های علمی وفنی سایر کشورهای جهان

هنگامیکه کندی بریاست جمهوری ایالات متحده آمریکا انتخاب شدبرنامه‌ای تحت عنوان «سپاه صلح» ترتیب داد. سپاه صلح برای خدمت به‌کشورهای ذیعلاقه تشکیل شدواز آغاز تشکیل این سپاه تا کنون کارشناسان آمریکائی در ۶۰ کشور جهان به خدمت پرداخته‌اند.

یك مراجعه به آمار سپاهیان صلح آمریکا نشان میدهد که طی این مدت بیش از شصت هزار آمریکائی خدمت‌سپاه صلح‌را انجام داده و به آمریکا مراجعت نموده‌اند ودرحال حاضر هفت‌هزارآمریکائی در کشور های مختلف جهان به خدمت مشغول هستند.

هدف پرزیدنت کندی ا زتشکیل‌سپاه صلح کمك بکشور های جهان برای تربیت نیروی انسانی ماهر و نیز ایجادتفاهم‌بیشتر بین آمریکا و سایر کشور های جهان‌بود.

کشور ما نیز از سال ۱۳۴۱ ببعد از خدمات سپاهیان‌صلح‌استفاده کرد. نخستین گروه سپاهیان صلح که‌مرکب از ۴۳نفر بودند به دانشکده های کشاورزی ومدارس کشاورزی در سراسر ایران فرستاده‌شدند.

آنها دروس تئوری و عملی کشاورزی را تدریس میکردند و همچنین به‌آموزش زبان انگلیسی وتربیت‌بدنی اشتغال‌داشتند.

در سال۱۳۴۲ گروه‌دیگری‌ازسپاهیان صلح آمریکا بایران آمدند تا رشته های فنی مانند مکانیك اتومبیل، الکتریسته و برق‌وفلزکاری را در مدارس حرفه‌ای‌تعلیم بدهند.

از سال ۱۳۴۳ ببعد برنامه خدمات سپاهیان صلح توسعه یافت‌و تعدادزیادتری داوطلب خدمت وارد ایران شدند.

آشنائی بافرهنك ایران

سپاهیان صلح‌با زبان فارسی وفرهنك وتمدن ایران آشنائی حاصل میکردند. در این زمینه نشریه رسمی اداره اطلاعات آمریکا چنین توضیح میدهد:

بقیه در صفحه ٦٤

انقلاب ششم بهمن

جانی تازه در کالبد ملت ایران دمید. این روز بزرگ را که نقطه عطفی در تاریخ ایران زمین است

به پیشگاه

شاهنشاه آریامهر

ملت شریف ایران تهنیت عرض می کنیم

مرکز صافکاری پیکان - جواد بهارمست

سهم شیرا را

تا پایدار خورشید، در برکرانه آسمان

پیونر شاه و مردم جاودانه است

با افتخار ششم بهمن سالروز تجدید پیمان شاه و ملت را تبریك میگوید.

از طرف کارکنان شرکت بتی تافلکس - منصور

سهم شیرا را

تا پایدار خورشید، در برکرانه آسمان

پیونر شاه و مردم جاودانه است

با افتخار ششم بهمن سالروز تجدید پیمان شاه و ملت را تبریك میگوید.

از طرف هیئت مدیره، کارمندان و کارکنان

شرکت الکترو تلفن حی بل - نشان هیسی فلیان

سالروز تاریخی ششم بهمن

روز پیوند شاه و ملت

را بحضور ذات اقدس شهریاری و کلیه هم میهنان عزیز تبریك و شادباش گفته

و از حضرت احدیت مسئلت دارد سایه بلند پایه

شاهنشاه آریامهر

را برای ملت نجیب ایران

و کمال شوکت و جلال مستدام بدارد.

شرکت سهامی رگبار - محمد علی ملائی

ششم بهمن

سالگرد حیات جاودان انقلاب شاه و مردم

را به پیشگاه

شاهنشاه دادگستر ایران

و هموطنان رشید صمیمانه تبریك عرض مینماید

سماورسازی برلیان - عباس ملا احمد

انقلاب ششم بهمن

جانی تازه در کالبد ملت ایران دمید. این روز بزرگ را که نقطه عطفی در تاریخ ایران زمین است

به پیشگاه

شاهنشاه آریامهر

ملت شریف ایران تهنیت عرض می کنیم

دفتر املاک ۱۱۰ حاج عبدالباقی

سالروز تاریخی ششم بهمن

روز پیوند شاه و ملت

را بحضور ذات اقدس شهریاری و کلیه هم میهنان عزیز تبریك و شادباش گفته

و از حضرت احدیت مسئلت دارد سایه بلند پایه

شاهنشاه آریامهر

را برای ملت نجیب ایران

و کمال شوکت و جلال مستدام بدارد.

نمایندگی کارخانجات صنایع آجر ماشینی

بی نیازی ایران از کمک های علمی و فنی سایر کشورهای جهان



یک سپاهی صلح در داوطلب خدمت دررو ستا های ایران در یکی از دهات ودر میان روستائیان دیده میشود. اکنون سپاهیان ترویج و آبادانی جای این داوطلبان را گرفته ووظائف خودرا به بهترین وجهی در روستاهای میهنشان انجام میدهند.

بقیه از صفحه ٦۳

داوطلبان سپاه صلح با ایرانیان و تحت نظارت وزارتخانه هاو مقامات ایرانی کار میکنند . این کار البته احتیاج به مقداری آشنائی با زبان فارسی و فرهنگ ایران دارد و داوطلبان سپاه صلح قبل از شروع کار در این دو زمینه آموزش می‌بینند . مدت آموزش داوطلبان از ۸ هفته تا ۱٤ هفته است. این برنامه ابتدا درخود ایالات متحده و باکمك معلمان زبان ،تاریخ وفرهنك که عموما ایرانی بودندبمرحله اجراء در می‌آمد . ولی حالا قسمتی از آموزش داوطلبان در خود ایران انجام می‌گیرد.

اولین بار دورهٔ آموزش آنها دردانشگاه پهلوی شیراز انجام شد و بعد ها از موسسات دیگر نیز در ایران استفاده بعمل آمد. بزودی معلوم شدکه آموزش درایران نتایج بهتری داشته است چون داوطلبان میتوانستند بلافاصله از معلومات خود در خارج ازکلاس درس استفاده کنند. از سال ۱۹۷۰ آموزش بطور کلی در خود ایران انجام میگیرد.

دو تا دوازده هفته برای یادگیری یك زبان خارجی چندان کافی نیست . بامدرن ترین و فشرده‌ترین روشهای آموزشی وبا استفاده از معلمان ماهر ایرانی، داوطلبان مقدار کافی معلومات فارسی را قبل از شروع کار فرامیگیرند . بعضی از آنها میتوانند پس از مدتی زبان فارسی رابه آسانی و خیلی روان صحبت کنند و عده‌ای آنچنان به فرهنك ایرانی علاقمند میشوند که بعد از تکمیل خدمتشان بیادگیری جدی زبان وفرهنك ایرانی میپردازند .برای مثال دکتر جروم کلینتون عضو اولین گروه داوطلبان که در۱۳٤۱ بایران آمدتحصیلات خود را در این رشته ادامه داد و اکنون استادیار مطالعات خاور نزدیك در دانشگاه پرینستون است. دکتر مایکل هیلمن که از ۱۹٦۵ تا ۱۹٦٦ در دانشگاه فردوسی مشهد زبان انگلیسی تدریس میکرداکنون در دانشگاه تکزاس زبان وادبیات فارسی تدریس میکند.

دوهزار سپاهی صلح

از سال ۱۳٤۱ تاکنون رویهمرفته در حدود دو هزار سپاهی صلح در ایران خدمت کرده‌اند . بدیهی است آنچه سپاهیان صلح انجام داده‌اند با کمك و همکاری ایرانیان بوده است. در سالهای اخیر دولت ایران برای برنامه های کمك فنی یك مرکز هماهنگی بوجود آورده است . این مرکز در بالا بردن کمك دولت ایران به‌هزینه کلی برنامه سپاه صلح در ایران نقش موثری داشته است . امروزه برنامه‌مزبور مشارکتی است از همه‌لحاظ منجمله‌پرداخت هزینه ها بین ایران و ایالات متحده . علاوه بر این بسیاری از اعضاء که عهده دار امور اداری این برنامه هستند ایرانی میباشند.

سپاهی ۷۵ ساله

دربین سپاهیان صلح اشخاص‌مختلف باسنین متفاوت‌وتخصص‌های گوناگون‌دیده میشوند . یك سپاهی صلح که از ۸ سال قبل تا کنون در ایران بکار تدریس‌اشتغال دارد پرابوسوندهی نامیده میشود . وی ۷۵ سال از سنش میگذرد و مسن‌ترین سپاهی صلح در ایران است.

یکی از جدیدترین اداراتی که‌داوطلبان سپاه صلح در آن خدمت میکنند سازمان حفاظت محیط زیست است. هم اکنون ۱۲ نفر داوطلب در این سازمان‌خدمت میکنند. دو نفر از آنها بنامهای لئون‌کلوتیرومارتی مك درموت دربندر عباس بکار های‌تحقیقاتی در باره زندگی جانوران دریائی درخلیج فارس مشغولند. فیلیپ ولینداکوری که‌در چالوس سکونت دارند به تحقیق در بارهٔ آلودگی آب رودخانه هائی که بدریای خزر میریزند اشتغال دارند. باب زربونیا با آلودگی هوا مبارزه میکند.

ایران بی‌نیاز میشود

از هفت سال قبل تاکنون از تعداد سپاهیان صلح در ایران کاسته‌شدو کشور ما از خدمات بیگانگان بی‌نیاز گردید . گرچه هیچ کشوری از کشور دیگر بی‌نیاز نیست وهرگز نیز بی‌نیاز نخواهد بودولی، پیشرفتهائی که میهن ما در سالهای اخیر حاصل کرده نه تنها نیاز کمتری به‌سایر کشور ها دارد بلکه در راه رفع نیازمندیها واحتیاجات آنان نیز گامهای ارزنده‌ای برداشته است. کاهش تعداد سپاهیان صلح وبی‌نیازی ایران از خدمات آنها همانطور که نشریه رسمی اداره اطلاعات آمریکا اشاره کرده است بیشتر به این علت‌است که تعداد ایرانیان با مهارتهای لازم برای رفع نیازمندیهای کشور بطورقابل‌ملاحظه‌ای افزایش یافته است. علاوه براین باتشکیل سپاه دانش، سپاه بهداشت و سپاه‌ترویج وآبادانی از مهارتها و انرژی جوانان کشور برای رفع نیازمندیهای هموطنانشان‌استفاده میشود و از سال ۱۹٦۸ باشروع کار لژیون خدمتگزاران بشرفرصت زیادی‌برای‌اینگونه خدمات برای جوانان ایران فراهم شده است. موفقیت این برنامه هاودرنظر گرفتن این حقیقت که ایران اکنون میتواندافراد ماهر مورد نیاز را خود فراهم‌نماید دولت ایران و ایالات متحده توافق کرده‌اند که کمك سپاه صلح درآینده بکشورهائی داده شود که دارای امکانات ایران برای تامین افراد ماهر نیستند. این تصمیم مبین این حقیقت است که ایران بسطحی ازپیشرفت وآبادانی رسیده‌است که‌میتواندسخاوتمندانه برنامه های کمکی برای کمك به‌کشورهای دیگر ترتیب دهد.

تاخرداد ۱۳۵۵

اکنون در حدود ۸۰ سپاهی صلح‌در ایران خدمت می کنند که تصور میرودتا خرداد آینده بخدمات خود در ایران‌ادامه دهند و پس‌ازآن جای خودرا به‌کارشناسان ایرانی بسپارند .

بدین ترتیب با پیشرفتهای ایران و تشکیل سپاهیان انقلاب ما نه تنها ازکمك های مادی سایر کشور هابی نیاز شده‌ایم بلکه به خدمات کارشناسان آنها و کمك های علمی و فنی و بطور کلی کمك های معنوی آنها نیز احتیاج‌خیلی‌کمتری داریم.

داوطلبان سازمان ملل

باید دانست از زمانیکه برنامه سپاه صلح بابتکار جان.اف.کندی رئیس‌جمهوری فقید آمریکا بمرحله اجرا درآمد برخی‌از کشور های دیگر نیز برنامه های‌مشابهی را طرح ریزی واجرا کردند.

با الهام از پیشنهادی که شاهنشاه آریامهر در سال ۱۹٦۸ دردانشگاه«هاروارد» مطرح فرمودند امروز برنامه‌ای بوجودآمده که طبق آن داوطلبان سازمان ملل متحد برای خدمت بکشور های مختلف جهان میروند.

هم اکنون بیش از ۲۵۰ داوطلب از ۵۰ کشور جهان منجمله ایران در ممالك ذیعلاقه بخدمت اشتغال دارند.

تعداد ممالکی که در حال حاضر از خدمات داوطلبان سازمان ملل‌متحد استفاده می کنند حدود ٤۱ کشور درقاره های‌مختلف مخصوصا افریقا وآسیاست.

سالگرد
انقلاب ششم بهمن
روز تجدید حیات ملی ایران
را به عموم هم وطنان عزیز تبریک و تهنیت می گوید
و توفیق افزونتر ملت ایران را در بثمر رساندن منشور انقلاب
سپید آرزومند است
سازمان توسعه آبیاری
مهندس شمس الدین سلیمیان

ششم بهمن
روز تجدید پیمان دلاوران آزاده ایران
باوارث شایسته تاج وتخت کیانی است
با افتخار سالروز ششم بهمن را به
پیشگاه مبارک شاهنشاه آریامهر
وآزادگان ایرانی تبریک عرض مینماید
احمد حمیدین رئیس اتحادیه واردکنندگان وفروشندگان
دوچرخه وموتورسیکلت

شهریارا
تا پایداری خورشید، در بیکران آسمان
پیوند شاه و مردم جاودان است
با افتخار ششم بهمن سالروز تجدید پیمان شاه و ملت را تبریک میگوید.
سید علی اصغر حسنیان

انقلاب ششم بهمن
جانی تازه در کالبد ملت ایران دمید
این روز بزرگ را که نقطه عطفی در تاریخ ایران زمین است
به پیشگاه
شاهنشاه آریامهر
و ملت شریف ایران تهنیت عرض می کنیم
شرکت سهامی خاص کارخانجات نخ طلا

اطلاعات ۱۳۰۱

صفحه ٦٥
یکشنبه - پنجم بهمن ماه
۱۳٥٤ شماره ۱٤۹۱۸

خواستهای دهقانان در شروع انقلاب سفید ایران



دهقانان ایران شروع انقلاب سفید و الغاء رژیم ارتجاعی ارباب و رعیتی راجشن گرفته‌اند. صحنه‌ای از پایکوبی و شادی آن ها را در کنگره شرکتهای تعاونی روستایی دراین عکس ملاحظه میفرمائید.

دهقانان ایران روزیکه انقلاب شروع شدهرگز باور نمیکردند به چنین موفقیت های عظیمی دست یابند.
الغاء رژیم پوسیده و کهنه ارباب ورعیتی برای آنها افسانه بود، افسانه‌ایکه هیچگاه بپایان نمیرسید.

آن روز خیلی ها بد بین بودند و فکر میکردند اصلاحات ارضی از مرحله‌حرف به مرحله عمل نرسد و اگر هم باین مرحله نزدیک شود به نسل آن‌ها وفا نکند و بس‌ازدههاسال برای نسل آینده وفرزندان آنها سود بخش و مفید باشد. اما این تصور باطل بود.
اصلاحات ارضی بلافاصله آغاز شد و هنوز دهه انقلاب به پایان نرسیده بود که این اقدام بزرگ مدتها از پایان آن‌می گذشت.

روز نوزدهم دیماه ۱۳٤۱ یعنی سیزده سال قبل که کنگره دهقانان‌تشکیل شد، کشاورزان کشور در پایان کنگره قطعنامه مهمی صادرکردند و ضمن تشکر وقدردانی از الطاف شاهنشاه خواستها وآرزوهای خودرا نیز ضمن این قطعنامه بیان کردند. این خواستها و آرزو ها که امروز همه بر آورده شده و طی قطعنامه مذکور آمده از اینقرارند:

مدیران عامل و اعضای هیئت مدیره اتحادیه ها شرکت های تعاونی روستائی ایران که از تمام نقاط کشور در تهران برای‌تشکیل اولین‌کنگره ملی‌دهقانان ایران بنمایندگی از طرف قاطبه ده نشینان و دهقانان گرد آمده‌اند بعد از مباحثات و مذاکرات لازم واخذ تصمیمات ضروری‌در مسائل مربوط به اقتصاد روستائی ایران نیات و نظرات اساسی خودرا که عبارت از آرزو های قلبی عموم دهقانان وطن مقدس‌ما است برای آگاهی هموطنان‌عزیز بشرح زیر اعلام میدارند.

۱ـ حفظ و حراست اساسی رژیم‌سلطنت مشروطه ایران واجرای دستورات خیر خواهانه‌و ترقیخواهانه اعلیحضرت‌همایون شاهنشاه را دهقانان ایران به عهده می گیرند و سوگند یاد می کنند که تا آخرین نفس در راه حفظ اصول قانون اساسی و سلطنت مشروطه ایران فداکاری می نمایند.

۲ـ اعضای کنگره باتفاق آراء اعلام‌می دارند که رعایت حقوق جهانی بشر و امحاء و الغاء تبعیضات اجتماعی‌و اقتصادی وسیاسی‌و هرگونه رژیم بردگی و اسارت اقتصادی دهقانان و سایر هموطنان زحمتکش ما وظیفه اول دولت ها است واکنون که اعلیحضرت همایون شاهنشاه پرچمدار این مبارزه عظم انسانی شده‌اند

بقیه درصفحه ٦٦

سالروز تاریخی ششم بهمن

روز پیوند شاه وملت

را بحضور ذات اقدس شهریاری وکلیه هم میهنان عزیز تبریک وشادباش گفته

واز حضرت احدیت مسئلت دارد سایه پایدار

شاهنشاه آریامهر

را برای ملت نجیب ایران

وکمال شوکت وجلال مستدام بدارد.

شرکت سهامی توزیع لبنیات تهران

انقلاب ششم بهمن

جانی تازه درکالبد ملت ایران دمید. این روز بزرگ راکه نقطه عطفی در تاریخ ایران زمین است

به پیشگاه

شاهنشاه آریامهر

وملت شریف ایران تهنیت عرض می کنیم

رئیس هیئت مدیره شرکت تعاونی تهیه وپخش گوشت گاو وگوساله و گاومیش تهران

مرتضی طوسی

انقلاب ششم بهمن

جانی تازه درکالبد ملت ایران دمید. این روز بزرگ راکه نقطه عطفی در تاریخ ایران زمین است

به پیشگاه

شاهنشاه آریامهر

وملت شریف ایران تهنیت عرض می کنیم

ESSO

شرکت تولید وتصفیه روغن «سهامی خاص»

اطلاعات ١٣٠١

صفحات ویژه ششم بهمن

سپاه بهداشت میزان مرگ ومیر را در روستاها به نصف رسانده است



مادهقانان سوگند یاد می کنیم که تا آخرین نفس در راه حفظ اصول قانون‌اساسی و سلطنت مشروطه ایران‌فداکاری نمائیم و نیز اجرای دستورات خیرخواهانه شاهنشاهرا که متضمن‌رفاه دهقانان ایران است برعهده گیریم.

بقیه از صفحه ٦٥

مجلی برای طفره و تعلل در رعـایت این حقوق جایز نیست.

٣- اعضای کنگره باتفاق آراء تائید نمودند که سعادت آینده ملت و تحکیم مبانی استقلال مملکت و اساس حکومت ملی درایران مستلزم تجدید ساختمـان اقتصادی و اجتماعی‌ملت‌ایران به نفع‌طبقات زحمتکش ایران است و همانطور کـه اعلیحضرت همایونی اعلام فرموده‌اند باید اکثریت ملت ایران‌در سهم خود ازمواهب میهن تاریخی خود منتفع شوند و برای کسب حقوق حقه خویش‌ودفاع ازاستقلال وطن در سهم خود جان بازی کنند.

٤- شرکت‌کنندگان در کنگره باتفاق‌آراء تصویب نمودند که‌اتحاد و اتفاق دهقانان کلیه نقاط میهن ما شرط نجات و آزادی دهقانان و عامل اصلی پایه ریزی جامعه دهقانی آزاد ایران است.

بنابراین هرگونه ماجراجوئی و خود پسندی های شخصی راکه مانع از تحکیم مبانی این اتحاد قویم است محکوم می کنند.

٥- کنگره باتفاق آراء بدهقانان ایـران اعلام میدارد که هرچه زودتر هر چه‌بیشتر بشرکت‌های تعاونی بپیوندند وبا پرداخت سرمایه زیادتر امکانات مالی جامعه آزاد دهقانی را توسعه بخشند و بسوی بـی نیازی دهقانان از هرگونه کمک مالی و مادی بشتابند.

همچنین کنگره بکلیه شرکت‌های تعاونی اعتبار توصیه می نماید که هرچه زودتر شرکت های خودرا تبدیل کنند و بجامعه مقتدر تعاون روستائی چند جانبه ایران ملحق شوند و بر اقتدارات مالی و معنوی خود و اتحادیه های منطقه‌ای تعـاون روستائی و سازمان مرکزی شرکت هـای تعاونی روستایی ایران بیفزایند.

٦- اعضای کنگره ملی دهقانان ایران‌اعلام می دارند که سازمان های دهقانی باید بر مبنای منافع اقتصادی طبقه دهقانان و کشاورزان کشوربایدریزی شودو بنابراین باید هرگونه تشکیلات ناپایدار سیاسی را که جهت انحراف دهقانان ایران از مقاصد اصلی و اهداف مقدس آنان تظاهر میکند از جامعه آزاد وطن خود طرد کند.

٧- شرکت کنندگان در اولین کنگره ملی دهقانان قوانین ششگانه‌ای که اعلیحضرت همایون شاهنشاه در جلسه افتتاحیه کنگره به منظور دادن رای موافق به این قوانین که تثبیت کننده آزادیها و حقوق تحصیل شده زحمتکشان است‌وظیفه ملی هر دهقان ایرانی دانسته از عموم هموطنان تقاضا می کنند که در این تصویب ملی با دادن رای موافق شرکت کنند.

٨- کنگره مراتب سپاسگزاری خودرادر پیشرفت کار اصلاحات ارضی و توسعـه نهضت تعاونی اعلام داشته واز کارکنان وزارت کشاورزی‌و بانک کشاورزی ایران وکلیه سازمان های دولتی که نیرو ومساعی خودرا تاسرحد جان بازی صرف خدمت‌به جامعه روستائی ایران می نماید اظهـار قدردانی و امتنان می نماید.

دوران طلائی
انقلاب شاه و مردم
شکوه و عظمت او در دل تاریخ نقش می بندد
جاودان باد شاهنشاه آریامهر شاه آزادی بخش ایران
و پایدار باد این چنین میهنی
کارخانه تیتان

روز تاریخی ششم بهمن
سالگرد حیات انقلاب ایران را به پیشگاه رهبر انقلاب
اعلیحضرت همایون شاهنشاه آریامهر
و عموم هم میهنان عزیز تبریک گفته
توفیق بیش از پیش ملت ایران را در اجرای منشور این انقلاب مقدس از خداوند
خواهانیم.
هیئت مدیره - کارمندان و کارگران
شرکت سهامی تولیما

شاهنشاها
ششم بهمن
روز تجدید حیات ملی ایران
را به پیشگاه آن شهریار تاجدار تبریک عرض مینماید
شرکت کوشک ایران

گرامی باد سالروز ششم بهمن
روز آغاز شکوه تاریخ و تجدید مجد و عظمت ایران زمین تحت لوای
شاهنشاه آریامهر طراح عظیم الشان انقلاب شاه و ملت
حاج مظفر قائمی معروف به توکلی

گرامی باد سالروز ششم بهمن
روز آغاز شکوه تاریخ و تجدید مجد و عظمت ایران زمین تحت لوای
شاهنشاه آریامهر طراح عظیم الشان انقلاب شاه و ملت
شرکت پام وی با مسئولیت محدود

گرامی باد سالروز ششم بهمن
روز آغاز شکوه تاریخ و تجدید مجد و عظمت ایران زمین تحت لوای
شاهنشاه آریامهر طراح عظیم الشان انقلاب شاه و ملت
ضرابیان فرد . رئیس اتحادیه صنف دارندگان
رستوران و کافه رستوران و سلف سرویسهای پایتخت

ششم بهمن
روز تجدید حیات ملی ایران را به پیشگاه مبارک
شاهنشاه آریامهر
و عموم ملت ایران
تبریک عرض مینماید
هنرسرای بهبهانی

انقلاب ششم بهمن
جانی تازه در کالبد ملت ایران دمید. این روز بزرگ را که نقطه عطفی در تاریخ ایران زمین است
به پیشگاه
شاهنشاه آریامهر
و ملت شریف ایران تهنیت عرض می کنیم
بازرگانی طاهری زاده - بدیع الله طاهری زاده - خیابان امیرکبیر

انقلاب ششم بهمن

جانی تازه در کالبد ملت ایران دمید . این روز بزرگ را که نقطه عطفی در تاریخ ایران زمین است

به پیشگاه

شاهنشاه آریامهر

و ملت شریف ایران تهنیت عرض می کنیم

نمایندگی رسمی محصولات شرکت سهامی کارخانجات صنعتی ایران ناسیونال

شرکت تضامنی مصطفی گلپایگانی - پسران و برادران

شرکت تولیدی و صنعتی برادران گلپایگانی (با مسئولیت محدود)

انقلاب ایران
برای همه مردم جهان سودبخش بود

دوگل گفت : پیام شاهنشاه در من بسیار اثر بخشید ابتکار دولت ایران مورد تایید کامل اینجانب است

جانسون گفت : اقدامات شاهنشاه در ایران مخصوصا مبارزه با بیسوادی مارا قلبا خوشحال کرده است

سپاه دانش ایران تجلی برجسته‌ای ازپیشرفتهای این کشور است



میلیونها از مردم جهان در اشتیاق بهره‌مند شدن از نعمت سواد و خواندن و نوشتن میسوزند . پیام شاهنشاه‌برای‌مبارزه با بیسوادی درسراسر جهان گام بلندی بود که در راه تحقق آرمانهای میلیونها انسان غرق در جهل و بیسوادی برداشته شد . در عکس یک زن آفریقائی دیده میشود که در سخت‌ترین وضع به نوشتن وسواد آموختن اشتغال دارد .

یکی از اصول اساسی انقلاب ایران تشکیل سپاه دانش بود که برای‌باسواد کردن توده عظیمی از مردم کشور ما بوجود آمد . این توده عظیم و بیشتر آنان از طبقه کشاورزان و کارگران‌بودند بعلت محروم ماندن از تحصیل و بی‌بهره بودن از نعمت خواندن و نوشتن نمی‌توانستند نیروی کارآمدی‌برای‌مملکت باشند . شکی نیست‌که‌بسیاری‌ازعوارض و آفات اجتماعی مانند فقر و بیماری و جهل زائیده بیسوادی است .

تشکیل سپاه دانش در ایران موجب شد که توجه دنیا مخصوصا کشورهای در حال پیشرفت به سوی کشور ما جلب شود و مخصوصا روش جالبی که برای مبارزه با بیسوادی‌درپیش‌گرفته‌ایم مورد توجه فراوان قرار گیرد .

در مجمع یونسکو

اما شاهنشاه لازم دانستند مبارزه با بیسوادی را از مرز های کشور نیز عبور دهند و اقدام نیکوکارانه خودرا به تمام کشور هائی که در چنگال جهل و بیسوادی گرفتارند سرایت دهندبدین جهت همزمان با تشکیل سیزدهمین‌مجمع عمومی سازمان تربیتی و علمی و فرهنگی ملل متحد یعنی‌سازمان یونسکو شاهنشاه طی پیام مهمی از کلیه سران کشورهای جهان خواستند که مبارزه با بیسوادی به صورت یک نهضت جهانی درآید.

پیام شاهنشاه

پیام مهم شاهنشاه بدین شرح بود :
من این پیام را برای جلب توجه خاص آن اعلیحضرت (حضرت) بیک موضوع بسیارمهم بشری‌که یقین دارم خود آن اعلیحضرت (حضرت) ومراجع مسئول دولتی کشورشان کاملا متوجه اهمیت آن بوده و هستند میفرستم .

این موضوع مسئله مبارزه جهانی با بیسوادی بمنظور نجات صدها میلیون نفر از افراد جامعه انسانی از بلائی است که در حال حاضر دامنگیر آنها است .

آنچه مرا به‌ارسال‌این‌پیام وامیدارد، تشکیل کنفرانس عمومی سازمان تربیتی و علمی و فرهنگی‌ملل‌متحد (یونسکو)، و نزدیکی دوره اجلاسیه سازمان ملل متحد است که مسائل مربوط به طرح و اجرای برنامه های مبارزه بین‌المللی با بیسوادی از دستور های اساسی‌کار آنها است . من خیال میکنم‌که‌با وجود تمام مسائل مختلف سیاسی و بین‌المللی که رسیدگی‌بدانها در دستورکارسازمان ملل متحد قرار دارد ، هیچ مسئله‌ای از لحاظ اهمیت واقعی آن و از نظر تاثیر مستقیم آن در سرنوشت جامعه بشری و در ساختمان خانواده بزرگ و سعادتمند انسانی که اصولا سازمان ملل متحد برای آن بوجود آمده است بپای این مسئله نمیرسد .

بطوریکه آن اعلیحضرت (حضرت) اطلاع دارند ، ارقام رسمی که توسط کارشناسان یونسکو تهیه شده تعداد بیسوادان را در جامعه امروز بشری به بیش از یکهزار میلیون نفر برآورد کرده است ، تازه این رقم فقط کشور هائی را شامل میشود که در مورد آنها اطلاعات لازم کسب شده است و شک نیست که دریافت اطلاعات تکمیلی‌این رقم را بمراتب بالاتر خواهد برد . وجود چنین‌آمار وحشتناکی فی‌نفسه یک‌مدرک محکومیت اخلاقی بقیه مردم جهان یعنی همه کسانی است که در پرتو شرایط و عوامل مساعد امکان برخورداری از نعمت سواد و در نتیجه بهره برداری‌از تمام امکانات مادی و معنوی تمدن امروزی بشری را یافته‌اند . هیچ وجدان انسانی نمی‌تواند وجود این توده‌عظیم محرومینی را که راسا هیچ گناه و مسئولیتی در تحمل چنین سرنوشتی ندارند نادیده بگیرد

بقیه در صفحه ۶۹

گرامی باد سالروز ششم بهمن
روز آغاز شکوه تاریخ و تجدید مجد و عظمت ایران زمین تحت لوای
شاهنشاه آریامهر طراح عظیم الشأن انقلاب شاه و ملت
مدیرعامل شرکت تولیدی تهران اری وجهان دیسک ، با مسئولیت محدود ، محمد ترابیان

شهریارا
تا پایداری خورشید ، در بیکران آسمان
پیوند شاه و مردم جاودان است
با افتخار ششم بهمن سالروز تجدید پیمان شاه و ملت را تبریک میگوید.
شرکت حمل و نقل بزرگ ایران

انقلاب ششم بهمن
جانی تازه در کالبد ملت ایران دمید . این روز بزرگ را که نقطه عطفی در تاریخ ایران زمین است
به پیشگاه
شاهنشاه آریامهر
و ملت شریف ایران تهنیت عرض می کنیم
شرکت پخش لیلاند (سهامی خاص)

پیام شاهنشاه ایران وشروع مبارزه بابیسوادی درسراسر جهان

بقیه از صفحه ۶۸

ولی این جنبه اخلاقی تنها جنبه‌قابل توجه این مسئله نیست ، زیرا ازجنبه مادی و از لحاظ اقتصادی نیز ادامه این وضع برای تمام جوامع بشری‌بسیار زیان‌انگیز است ، وجود بیش از یک میلیارد نفر بیسواد مرادف است با اتلاف انرژی عظیم فکری بیشتر ازیک ثلث افراد بشر که بطور قطع در میان آنها استعداد های خلاقه‌فراوانی‌وجود دارد ، و زیانی را که از راه بیحاصل ماندن این نیرو نصیب تمام جامعه انسانی میشود با هیچ رقمی نمیتوان سنجید ، فقط میتوان گفت که ادامه این وضع دنیای حال و آینده را از نتایج بزرگترین سرمایه گذاری‌اقتصادی بشر محروم می‌سازد .

از طرف دیگر شک نیست که وجود این فاصله عظیم خطری برای صلح‌جهانی است ، و هرکوششی که برای از میان بردن چنین تبعیضی انجام گیرد خدمتی است که بتامین صلح بین‌المللی شده است .

مسلما وجود چنین وضعی درگذشته قابل توجیه بوده است ، ولی در دنیای مترقی امروز با پیشرفت عظیم وسائل مادی و فنی با توسعه سازمانهای‌اداری، و با همکاری وسیعی‌که‌از لحاظ بین‌المللی در همه رشته های مربوط به تعاون بشری بوجود آمده است دیگر بقای این وضع قابل توجیه نیست . امروز بشریت هم از لحاظ مادی ، هم از جنبه فنی و هم ازنظراداری امکان وتوانائی لازم را برای پیروزی دریکی پرافتخار ترین نبرد ها یتاریخ بشر یعنی پیکار در راه برخوردار کردن نیمی از افراد محروم جامعه‌انسانی‌ازحیثیت وشخصیت بشری در اختیار خویش دارد ، وآنچه در این مورد لازم است بسیج جهانی کلیه این نیروها و منابع و حسن‌نیت‌ها است .

شک نیست که چنین حسن نیتی در همه جا موجود است ، ولی برای‌مبارزه با این بلای جهانی تلاش و کوششی بهمان اندازه همه جانبه و جهانی لازم است . این تلاشی است که یونسکو بعنوان نماینده فرهنگی سازمان ملل متحد یعنی نماینده تقریبا کلیه کشور های جهان با شهامت بسیار بدان دست زده است ، و من گمان میکنم وظیفه مقدس همه ملل جهان است که در این راه چه با اقدامات مستقل در داخله کشور خود و چه با همکاری با سایر ملل ، سازمان یونسکو را دراین‌مورد یاری کنند .

اگر من بعنوان پادشاه ایران این‌پیام را که در این مورد دامنگیر بسیاری از ملل جهان است خیلی خوب‌احساس را برای‌آن‌اعلیحضرت (حضرت)میفرستم، برای این است که متاسفانه کشور خود من با وجود سابقه درخشان فرهنگی و مدنی خویش ، در حال حاضر تا حد زیادی با این بلای بیسوادی دست بگریبان است ، و بهمین جهت ما دردی میکنیم . ما برای مبارزه قاطع و موثر با این درد در کشور خود اقدام به تشکیل نیروئی بنام « سپاه دانش » کرده‌ایم که قسمتی از بودجه آن ازمحل اعتبارات نظامی ما تامین میشود ، و تصور میکنم که این اقدام تا حدزیادی در دنیا بیسابقه بوده است . نتایجی که ما ازین تجربه بدست آورده‌ایم بسیار رضایتبخش است . بهمین جهت من بنماینده ایران در کنفرانس عمومی یونسکو دستور داده‌ام که آمادگی ایران را برای دعوت دوستانه‌ای از کلیه وزرای فرهنگ جهان بمنظور تشکیل‌کنگره‌ای بین‌المللی در تهران و مشاهده کار سپاه دانش ایران از نزدیک و تبادل نظر ثمربخش در مورد همکاری بین‌المللی وسیعتری بمنظور استفاده کاملتر از وسائل فنی و علمی در مورد مبارزه با بیسوادی اعلام‌دارد.

با توجه باینکه از نظر کشور های مترقی‌و پیشرفته جهانی هرگونه همکاری و همراهی در امر مبارزه بین‌المللی با بیسوادی‌یک‌وظیفه و تعهدمقدس اخلاقی، و از نظر کشور هائی که خود گرفتار این درد هستند چنین تلاشی یک‌امر حیاتی و اجتناب ناپذیر است ، من در آستانه تشکیل‌کنفرانس عمومی یونسکو و دوره اجلاسیه سازمان ملل متحد توجه و علاقه خاص آن اعلیحضرت (حضرت) را در این مسئله بنام خود و از طرف ملت ایران جلب میکنم ، تا کمک معنوی آن اعلیحضرت (حضرت) همکاری بیشتری را از جانب کشور شما درین مورد تامین کند و از این راه نیروی بزرگتری بدین کوشش بین‌المللی داده شود .

یقین دارم هرگونه کوشش ما درین مورد کوششی در راه خدمت بسعادت و آینده تمام جامعه بشری خواهدبود.

خواهشمندم مراتب احترامات عمیق و دوستی صمیمانه مرا بپذیرید .

استقبال از پیام

این پیام مهم با استقبال کم‌نظیر سران کشور های جهان روبرو شد و همه آنها در پاسخ این پیام ، ابتکار شاهنشاه را مورد ستایش و تحسین قرار دادند . همچنین پیشنهاد تشکیل کنگره‌ای از وزرای فرهنگ و آموزش و پرورش در ایران نیز به تصویب یونسکو رسید .

در ذیل چند پاسخ از میان ده‌ها جوابی که بوسیله شخصیت های بزرگ جهان به پیام شاهنشاه داده شد بنظر خوانندگان گرامی میرسد :

پاسخ ملکه انگلستان

اعلیحضرت محمدرضا پهلوی شاهنشاه ایران .

پیام مورخ ۱۹ اکتبر آن اعلیحضرت را درباره مبارزه با بیسوادی با خوشوقتی بسیار دریافت داشتم و بلافاصله‌آنرا باستحضار وزرای خودم منجمله وزیر مسئول همکاری باسازمان فرهنگی بین‌المللی یونسکو رسانیدم ،و اطلاع دارم که ایشان نیز آن را بانظر تایید و علاقه کامل مورد اقدام قرار داده‌اند .

دولت من کمال علاقه قلبی را به پیکار علیه بیسوادی در سراسر جهان دارد و نسبت بمساعی فراوانی کهبرای حل این مسئله در ایران بکار می‌رود با نظر ستایش فراوان می‌نگرد . با احترامات فائقه .

الیزابت دوم - ملکه انگلستان

پاسخ ژنرال دوگل

ژنرال دوگل رئیس جمهوری فقید فرانسه در پاسخ پیام شاهنشاه اشعار داشت :

پیامی‌که آن اعلیحضرت لطفا درتاریخ ۱۹ اکتبر برای من فرستاده و طی آن به اهمیت خاص و جهانی مبارزه با بیسوادی اشاره فرموده‌اند توجه کامل مرا بخودجلب کرد و مخصوصا اطلاعات دقیقی که درباره مساعی کشور ایران در این زمینه در این پیام ذکر شده‌بسیار در من اثر بخشید بدیهی است که ما

بقیه در صفحه ۷۰

سالروز تاریخی ششم بهمن
روز پیوند شاه وملت
را بحضور ذات اقدس شهریاری وکلیه هم میهنان عزیز تبریک وشادباش گفته
وازحضرت احدیت مسئلت دارد سایه بلند پایه
شاهنشاه آریامهر
را برای ملت نجیب ایران
وبکمال شوکت وجلال مستدام بدارد
اتحادیه صنف فخاران تهران - حاج عباس گورنگ

ششم بهمن
روز تجدید پیمان دلاوران آزاده ایران
باوارث شایسته تاج وتخت کیانی است
با افتخار سالروز ششم بهمن رابه
پیشگاه مبارک شاهنشاه آریامهر
وآزادگان ایرانی تبریک عرض مینماید
از طرف کلیه اعضاء وهیئت مدیره
اتحادیه صنف خرازی - فروشندگان لوازم آرایش وزینتی - کراوات - پوشاک بافته وشبک
جوراب - کاموا - خلاقبندی - حوله - دکمه سردست - کشباف - لوازم ارتشی - گلدوز
وقلابدوز - چتر - پتو - قالی مخمل کاشان - حاج اکبر پورکاظمی

گرامی باد سالروز ششم بهمن
روز آغاز شکوه تاریخ وتجدید مجد وعظمت ایران زمین تحت لوای
شاهنشاه آریامهر طراح عظیم الشان انقلاب شاه وملت
شرکت فرهت وایران اکسیژن

ششم بهمن
شکوه جاودانه تمامی لحظه های بزرگ وهستی ساز تاریخ کهنسال ملت ایران
را دربردار دباد رود وتهنیت به پیشگاه شاهنشاه آریامهر این روز بزرگ را گرامی میداریم
رئیس اتحادیه صنف مشاورین املاک - محمدتقی شکوهیده

سالروز تاریخی ششم بهمن
روز پیوند شاه وملت
را بحضور ذات اقدس شهریاری وکلیه هم میهنان عزیز تبریک وشادباش گفته
وازحضرت احدیت مسئلت دارد سایه بلند پایه
شاهنشاه آریامهر
را برای ملت نجیب ایران
وبکمال شوکت وجلال مستدام بدارد
رئیس اتحادیه صنف انبارهای کالای تجارتی وسردخانه های تهران
حاج محمد حسین شیخ الاسلامی

سالروز تاریخی ششم بهمن
روز پیوند شاه وملت
را بحضور ذات اقدس شهریاری وکلیه هم میهنان عزیز تبریک وشادباش گفته
وازحضرت احدیت مسئلت دارد سایه بلند پایه
شاهنشاه آریامهر
را برای ملت نجیب ایران
وبکمال شوکت وجلال مستدام بدارد
شرکت توسعه مهمانخانه های ایران

انقلاب بزرگ شاه وملت
شکوه بخش همه تاریخ جاودان ایران است
باسرافرازی سالروز ششم بهمن رابه پیشگاه
شهریار دادگستر ایران
وعموم هم وطنان عزیز تبریک عرض مینماید
اتحادیه صنف تهیه کنندگان وفروشندگان کالای
کشباف وجوراب . پتو . کاموا . حوله تهران وحومه

استقبال شایانی که سران کشورهای جهان از پیشنهاد شاهنشاه کردند

بقیه از صفحه۶۹

باید مساعی خود را باکوششهائی که آن اعلیحضرت و کشورشان مبذول میدارند در راه نیل بهدفی که موجب سعادت و رفاه ملل و توسعه روابط مسالمت‌آمیز آنها است بکار بریم.

بنابراین ابتکار دولت ایران‌بمناسبت تشکیل سیزدهمین مجمع عمومی یونسکو مورد تایید کامل اینجانب است، زیرا وظایف و مسئولیت های عالیه این سازمان که متصدی مطالعه و اقدام در مورد مسائلی است که توسعه فرهنگ و آموزش در جامعه بین‌المللی پدید می‌آورد، باین سازمان از هرجهت صلاحیت آن را میدهد که موضوع‌جهاد با بیسوادی را که آن اعلیحضرت‌چنین بموقع و بجا در مورد آن اقدام فرموده‌اند از اهم وظایف خودمحسوب دارد.

اگر برطبق پیشنهاد آن اعلیحضرت که دولت فرانسه کاملا آماده تایید آن است تصمیم به تشکیل یک کنگره‌بین‌المللی بمنظور طرح و تنظیم بهترین طرق مبارزه جهانی با بیسوادی اتخاذ شود، دولت من کمال خوشوقتی را خواهد داشت که مرکز چنین کنگره‌ای شهر تهران باشد، و البته خودصمیمانه در آن شرکت خواهد جست.

از آن اعلیحضرت خواهشمندم‌مراتب احترامات عمیق و خالصانه مرا بپذیرند.

شارل دوگل - رئیس جمهوری فرانسه

پاسخ جانسون

لیندون جانسون رئیس جمهوری‌سابق آمریکا در پاسخ پیام شاهنشاه نامه‌ای بشرح زیر ارسال داشت:

اعلیحضرت همایون محمدرضا شاه پهلوی، شاهنشاه ایران

نظر آن اعلیحضرت را درباره‌مسئله جهانی بیسوادی کاملا تایید می‌کنم و بدان اعلیحضرت اطمینان میدهم که بسیج موفقیت‌آمیز همه منابع و وسائل ممکن برای حل این مسئله مورد علاقه اینجانب است. پیشرفت های اقدامات اصلاحی اعلیحضرت درباره مبارزه با بیسوادی در ایران ما را قلبا خوشحال کرده است. سپاه دانش ایران تجلی برجسته‌ای از پیشرفتهای اقدامات اصلاحی در این کشور است. ما بیاد داریم که دولت اعلیحضرت در نوامبر سال ۱۹۶۳ نیز میزبان سمینار سازمان پیمان مرکزی‌در مورد برنامه های‌تربیتی آموزش بزرگسالان در تهران بود، و خوشوقتم که هیئت کمک های فنی ایالات متحده امکان آن یافت که در تهیه مقدمات تشکیل این سمینار با وزارت فرهنگ ایران همکاری نماید.

من نگرانی عمیق آن اعلیحضرت را که باعث شده است اشتراک مساعی و تقویت اخلاقی ما را در موردپیشنهاد جوانمردانه ایران به سیزدهمین مجمع عمومی یونسکو خواستار شوند خوب درک میکنم، وبرای آن احترام فراوان قائلم.

بطوریکه آن اعلیحضرت استحضار دارند هیئت نمایندگی آمریکا در سازمان یونسکو قطعنامه‌ای را که در تایید پیشنهاد اعلیحضرت طرح شد مورد پشتیبانی قرار داد.

ما آرزومندیم که همکاری خود را با ایران در امر پیشرفت آموزش جهانی کماکان ادامه دهیم ومن اعتقاد راسخ دارم که مساعی مشترک ما در این زمینه میتواند یک قدم تاریخی در راه تامین ترقی و سعادت همه افرادجامعه بشری باشد.

لیندن ب. جانسون - رئیس‌جمهوری ایالات متحده آمریکا

پاسخ میکویان

آناستاس میکویان صدر هیئت رئیسه شورایعالی اتحاد جماهیر شوروی در پاسخ پیام شاهنشاه نوشت:

اعلیحضرت محمدرضا شاه پهلوی، شاهنشاه ایران.

پیام مورخ ۲۷مهرماه آن اعلیحضرت را که طی آن مسئله‌ازبین بردن‌بیسوادی را که برای عالم بشریت حائز اهمیت فراوان است مطرح فرموده‌اند دریافت داشتم. من با نظریه آن اعلیحضرت در اینکه واقعیت ننگینی مانند بیسوادی قریب یک میلیارد نفر در کلیه قسمت‌های جهان آنهم در قرن موفقیت های برجسته علمی و ترقی و پیشرفت نوع بشر بهیچوجه قابل توجیه نیست کاملاموافق هستم. مصالح و منافع پیشرفت بشریت ایجاب میکند که راههای موثری‌جستجو شود تا هرفردی از افراد بشر حق‌کسب سواد داشته باشد و این حق در روی کره ما واقعیت قاطع کسب کند. اکنون موضوع ریشه‌کن ساختن بیسوادی در هرکشور و در سراسر جهان بصورت یک ضرورت تاریخی درآمده است که ایجاب میکند ملل کشور های جهان مساعی مجدانه‌ای در این راه به‌کاربرند.

ملت ما با انجام انقلاب اکتبر کاراز بین بردن بدون تاخیر بیسوادی سکنه این کشور و گسترش هرچه بیشتر معلومات را از جمله مهمترین وظایف خود قرار داد و در این زمینه تجارب زیادی اندوخت. موفقیت ملت ما در باسواد کردن عموم که در مدت‌فوق‌العاده کوتاه زمانی حاصل گردید به ملل اتحاد شوروی اجازه داد تا در زمینه اقتصاد و تعلیمات و علوم و فرهنگ به‌نتایج برجسته‌ای نائل گردند. اتحاد شوروی در امر ریشه‌کن کردن بیسوادی از طریق مبادله تجارب و اعزام متخصصین و تحویل لوازم و وسائل تحصیلی و بذل کمک در ایجاد مراکز آموزشی و طبع کتب تحصیلی وغیره بکشور های رو به توسعه کمک کرده و حاضراست که در آینده نیز کمک همه جانبه‌ای در این مورد مبذول دارد.

خوشوقتم باستحضار آن اعلیحضرت برسانم که اتحاد شوروی ازفکرتشکیل یک کنگره بین‌المللی در تهران به‌منظور جستجوی موثرترین طرق از بین‌بردن بیسوادی که از طرف اعلیحضرت‌مطرح گردیده است پشتیبانی می‌نماید، ودر این زمینه به هیئت نمایندگی شوروی‌در سیزدهمین دوره اجلاسیه کنفرانس‌عمومی یونسکو دستورات لازم دادەخواهدشد.

ما براین عقیده‌ایم که این کنگره بین‌المللی در کادر مبارزه جهانی برای از بین بردن بیسوادی که‌ازطریق یونسکو ترتیب داده می‌شود برگزار خواهد گردید، و همچنین براین عقیده هستیم که این کنگره می‌تواند نفع محسوسی برای مصالح کلیه کشورها بخصوص آن عده از ممالکی که مسئله از بین‌بردن بیسوادی در آنها جنبه حادی دارد دربرداشته باشد.

من با نظریه اعلیحضرت مبنی براین که همکاری دو کشور ما در این‌زمینه ممکن است فوق‌العاده مفید و ثمربخش گردد کاملا موافق هستم.

با تقدیم احترامات فائقه

آناستاس میکویان - صدر هیئت رئیسه شورای عالی اتحاد جماهیر شوروی سوسیالیستی

در دوران طلائی
انقلاب شاه و مردم
شکوه لحظه‌ها در دل تاریخ نقش می‌بندد
جاودان باد شاهنشاه آزادی بخش ایران
و پایدار باد ملتی چنین مصمم
هیئت مدیره شرکت آذرباد

سالروز تاریخی ششم بهمن
روز پیوند شاه و ملت
را بحضور ذات اقدس شهریاری و کلیه هم میهنان عزیز تبریک و شادباش گفته
و از حضرت احدیت مسئلت دارد سایه بلندپایه
شاهنشاه آریامهر
را برای ملت نجیب ایران
در کمال شوکت و جلال مستدام بدارد
کورش بار

شهریارا
تا پایداری خورشید، در بی‌کران آسمان
پیوند شاه و مردم جاودان است
با افتخار ششم بهمن سالروز تجدید پیمان شاه و ملت را تبریک میگوید
از طرف هیئت مدیره و کارکنان شرکت صنعتی آبفر - احمد سوهانکی

گرامی باد سالروز ششم بهمن
روز آغاز شکوه تاریخ و تجدید مجد و عظمت ایران زمین تحت لوای
شاهنشاه آریامهر طراح عظیم الشأن انقلاب شاه و ملت
انستیتو تکنولوژی رشته صنایع شیمیائی و هنرستان شهناز پهلوی

گرامی باد سالروز ششم بهمن
روز آغاز شکوه تاریخ و تجدید مجد و عظمت ایران زمین تحت لوای
شاهنشاه آریامهر طراح عظیم الشأن انقلاب شاه و ملت
شرکت ساختمانی فرتو

ششم بهمن
شکوه جاودانه تمامی لحظه های بزرگ و هستی ساز تاریخ کهنسال ملت ایران
را در بر دارد با درود و تهنیت به پیشگاه شاهنشاه آریامهر این روز بزرگ را گرامی میداریم
شرکت سهامی کارخانجات پروفیل نیمه سبک

آزادگان وطن پرست اهواز ششم بهمن را تبریک میگویند

ششم بهمن
سالگرد حیات جاودان انقلاب شاه و مردم را به پیشگاه شاهنشاه دادگستر ایران وهموطنان رشید صمیمانه تبریک عرض مینماید .
پیمانکاری حمل‌ونقل رامشیر اهواز ـ بندرشاهپور ـ حاج رحیم تقی‌زاده و پسران

پیشگاه مبارک شاهنشاه آریامهر
ششم بهمن این روز تجدید حیات ملی را بعموم هموطنان عزیز تبریک و تهنیت میگوید و توفیق روزافزون ملت ایران را دربشمر رساندن منشورانقلاب آرزومند است .
از طرف اتحادیه صنف هتلداران و مسافرخانه‌ها و کافه رستورانهای اهواز ـ قدیمی

پیشگاه مبارک شاهنشاه آریامهر
ششم بهمن این روز تجدید حیات ملی را بعموم هموطنان عزیز تبریک و تهنیت میگوید و توفیق روزافزون ملت ایران را دربشمر رساندن منشورانقلاب آرزومند است .
اتاق بازرگانی و صنایع و معادن اهواز

ششم بهمن
سالگرد حیات جاودان انقلاب شاه و مردم را به پیشگاه شاهنشاه دادگستر ایران وهموطنان رشید صمیمانه تبریک عرض مینماید .
مدیر و کارکنان پپسی‌کولا ـ اهواز

پیشگاه مبارک شاهنشاه آریامهر
ششم بهمن این روز تجدید حیات ملی را بعموم هموطنان عزیز تبریک و تهنیت میگوید و توفیق روزافزون ملت ایران را دربشمر رساندن منشورانقلاب آرزومند است .
از طرف مدیر و کارکنان آجر کریشان اهواز

پیشگاه مبارک شاهنشاه آریامهر
ششم بهمن این روز تجدید حیات ملی را بعموم هموطنان عزیز تبریک و تهنیت میگوید و توفیق روزافزون ملت ایران را دربشمر رساندن منشورانقلاب آرزومند است .
اهواز ـ نمایندگی ولو ـ ناصر سلامت

ششم بهمن
سالگرد حیات جاودان انقلاب شاه و مردم را به پیشگاه شاهنشاه دادگستر ایران وهموطنان رشید صمیمانه تبریک عرض مینماید .
مدیر فروشگاه بزرگ اهواز ـ دکتر عبدالمجیدفتحی

پیشگاه مبارک شاهنشاه آریامهر
ششم بهمن این روز تجدید حیات ملی را بعموم هموطنان عزیز تبریک و تهنیت میگوید و توفیق روزافزون ملت ایران را دربشمر رساندن منشورانقلاب آرزومند است .
اهواز ـ تجارتخانه فرقانی

ششم بهمن
سالگرد حیات جاودان انقلاب شاه و مردم را به پیشگاه شاهنشاه دادگستر ایران وهموطنان رشید صمیمانه تبریک عرض مینماید .
اهواز ـ شرکت سهامی هماورد ـ حاج‌محمدیادگار

پیشگاه مبارک شاهنشاه آریامهر
در دوران طلائی انقلاب شاه و مردم شکوه لحظه‌ها دردل تاریخ نقش می‌بندد جاودان باد شاهنشاهی ایران‌وپایدار باد ملت غیور ایران
مدیر رستوران خیام اهواز ـ علی صالحی‌زاده

ششم بهمن
سالگرد حیات جاودان انقلاب شاه و مردم را به پیشگاه شاهنشاه دادگستر ایران وهموطنان رشید صمیمانه تبریک عرض مینماید .
از طرف اتحادیه صنف چلوکبابی و کبابی های اهواز ـ حاج مرتضی احمدی

پیشگاه مبارک شاهنشاه آریامهر
ششم بهمن این روز تجدید حیات ملی را بعموم هموطنان عزیز تبریک و تهنیت میگوید و توفیق روزافزون ملت ایران را دربشمر رساندن منشورانقلاب آرزومند است .
مدیر و کارکنان کارخانه آرد جنوب اهواز

پیشگاه مبارک شاهنشاه آریامهر
در دوران طلائی انقلاب شاه و مردم شکوه لحظه‌ها دردل تاریخ نقش می‌بندد جاودان باد شاهنشاهی ایران‌وپایدار باد ملت غیور ایران
اهواز ـ پیمانکاری محمد جواد مرید

ششم بهمن
سالگرد حیات جاودان انقلاب شاه و مردم را به پیشگاه شاهنشاه دادگستر ایران وهموطنان رشید صمیمانه تبریک عرض مینماید .
اهواز ـ سینما اوکسین ـ فهیمی‌پور

سالروز تاریخی ششم بهمن ،روز پیوند شاه وملت‌را بحضور اقدس شهریاری و کلیه هم‌میهنان عزیز تبریک‌وشادباش گفته و از حضرت احدیت مسئلت دارد سایه بلند پایه شاهنشاه آریامهر را برای ملت نجیب‌ایران مستدام بدارد .
اهواز ـ حاج محمد دباغ

ششم بهمن
سالگرد حیات جاودان انقلاب شاه و مردم را به پیشگاه شاهنشاه دادگستر ایران وهموطنان رشید صمیمانه تبریک عرض مینماید .
مدیر و کارکنان کارخانه آرد خوزستان اهواز

پیشگاه مبارک شاهنشاه آریامهر
ششم بهمن این روز تجدید حیات ملی را بعموم هموطنان عزیز تبریک و تهنیت میگوید و توفیق روزافزون ملت ایران را دربشمر رساندن منشورانقلاب آرزومند است .
ازطرف اتحادیه صنف اغذیه و نوشابه فروش اهواز ـ حسن اصیلی‌زاده

پیشگاه مبارک شاهنشاه آریامهر
ششم بهمن این روز تجدید حیات ملی را بعموم هموطنان عزیز تبریک و تهنیت میگوید و توفیق روزافزون ملت ایران را دربشمر رساندن منشورانقلاب آرزومند است .
ازطرف صنف تراشکار ، ریخته‌گر، جوشکار و آهنگر اهواز ـ سیدحسن صفوی

سالروز تاریخی ششم بهمن ،روز پیوند شاه وملت‌را بحضور اقدس شهریاری و کلیه هم‌میهنان عزیز تبریک‌وشادباش گفته و از حضرت احدیت مسئلت دارد سایه بلند پایه شاهنشاه آریامهر را برای ملت نجیب‌ایران مستدام بدارد .
اهواز ـ فروشگاه برادران شاوردی

فرهنگیان وطن پرست وشاهدوست بندر بوشهر ششم بهمن را گرامی میدارند

گرامی باد سالروز
ششم بهمن
روز آغاز شکوه و تاریخ و تجدید مجد و عظمت ایران زمین
تحت لوای شاهنشاه آریامهر طراح عظیم‌الشان انقلاب شاه و ملت
بندر بوشهر ـ مدیرکل آموزش و پرورش استان بوشهر ـ ایرج مجد

گرامی باد سالروز ششم بهمن
روز آغاز شکوه و تاریخ و تجدید مجد و عظمت ایران زمین تحت لوای
شاهنشاه آریامهر طراح عظیم‌الشان انقلاب شاه و ملت
ازطرف هنرجویان، هنرآموزان، دبیران و کارکنان هنرستان دخترانه
لیلی جرمی

گرامی باد سالروز ششم بهمن
روز آغاز شکوه و تاریخ و تجدید مجد و عظمت ایران زمین تحت لوای
شاهنشاه آریامهر طراح عظیم‌الشان انقلاب شاه و ملت
ازطرف دانش آموزان ـ دبیران و کارکنان دانشسرای مقدماتی دخترانه
لیلی علی آبادی

سالروز تاریخی ششم بهمن ،روز پیوند شاه وملت‌را بحضور اقدس شهریاری و کلیه هم‌میهنان عزیز تبریک‌وشادباش گفته و از حضرت احدیت مسئلت دارد سایه بلند پایه شاهنشاه آریامهر را برای ملت نجیب‌ایران مستدام بدارد .
از طرف انجمن همکاری خانه‌و مدرسه،دانش‌آموزان ، و کارکنان دبستان ملی سعادت ـ غلامحسین زاهد

ششم بهمن
سالگرد حیات جاودان انقلاب شاه و مردم را به پیشگاه شاهنشاه دادگستر ایران وهموطنان رشید صمیمانه تبریک عرض مینماید .
از طرف انجمن همکاری خانه‌و مدرسه،دانش‌آموزان ، دبیران و کارکنان مدرسه راهنمائی تحصیلی و شبانه آموزش بزرگسالان امیرکبیر ـ سیدکاظم علم‌بلادی

ششم بهمن
سالگرد حیات جاودان انقلاب شاه و مردم را به پیشگاه شاهنشاه دادگستر ایران وهموطنان رشید صمیمانه تبریک عرض مینماید .
از طرف دانش‌آموزان و کارکنان مدرسه راهنمائی تحصیلی شبانه روزی بوشهر ـ علی‌بیک‌رئیسی

سالروز تاریخی ششم بهمن ،روز پیوند شاه وملت‌را بحضور اقدس شهریاری و کلیه هم‌میهنان عزیز تبریک‌وشادباش گفته و از حضرت احدیت مسئلت دارد سایه بلند پایه شاهنشاه آریامهر را برای ملت نجیب‌ایران مستدام بدارد .
ازطرف انجمن همکاری خانه و مدرسه ، دانش‌آموزان و کارکنان دبستان دخترانه چهارم‌آبان ـ صغری شیرزادی

گرامی باد سالروز ششم بهمن
روز آغاز شکوه و تاریخ و تجدید مجد و عظمت ایران زمین تحت لوای
شاهنشاه آریامهر طراح عظیم‌الشان انقلاب شاه و ملت
ازطرف انجمن همکاری خانه و مدرسه ، دانش آموزان ، دبیران و کارکنان
دبیرستان شاهدخت ـ مریم صابر

گرامی باد سالروز ششم بهمن
روز آغاز شکوه و تاریخ و تجدید مجد و عظمت ایران زمین تحت لوای
شاهنشاه آریامهر طراح عظیم‌الشان انقلاب شاه و ملت
ازطرف انجمن همکاری خانه و مدرسه ، دانش آموزان ، دبیران و کارکنان
دبیرستان سعادت ـ رسول مجد

گرامی باد سالروز ششم بهمن
روز آغاز شکوه و تاریخ و تجدید مجد و عظمت ایران زمین تحت لوای
شاهنشاه آریامهر طراح عظیم‌الشان انقلاب شاه و ملت
ازطرف هنرجویان، هنرآموزان، دبیران و کارکنان هنرستان صنعتی
پسران بوشهر ـ مهندس یاربد

گرامی باد سالروز ششم بهمن
روز آغاز شکوه و تاریخ و تجدید مجد و عظمت ایران زمین تحت لوای
شاهنشاه آریامهر طراح عظیم‌الشان انقلاب شاه و ملت
ازطرف دانش آموزان، دبیران و کارکنان دانشسرای مقدماتی پسران ـ سیدمومن اشرفی

ششم بهمن
سالگرد حیات جاودان انقلاب شاه و مردم را به پیشگاه شاهنشاه دادگستر ایران وهموطنان رشید صمیمانه تبریک عرض مینماید .
از طرف انجمن همکاری خانه‌و مدرسه،دانش‌آموزان ، دبیران و کارکنان مدرسه راهنمائی تحصیلی ایراندخت ـ آسیه کیگانیان

پیشگاه مبارک شاهنشاه آریامهر
سالگرد انقلاب ششم بهمن وروز تجدید حیات ملی ایران وایه پیشگاه مبارک شاهنشاه آریامهر و عموم ملت ایران تهنیت عرض می‌نماید .
از طرف انجمن همکاری خانه‌و مدرسه،دانش‌آموزان ، دبیران و کارکنان مدرسه راهنمائی تحصیلی فرحناز، فریده دریا بیگی

ششم بهمن
سالگرد حیات جاودان انقلاب شاه و مردم را به پیشگاه شاهنشاه دادگستر ایران وهموطنان رشید صمیمانه تبریک عرض مینماید .
از طرف دانش آموزان ، کارکنان مدرسه راهنمائی تحصیلی شاهین ـ پریدخت پروانه

ششم بهمن
سالگرد حیات جاودان انقلاب شاه و مردم را به پیشگاه شاهنشاه دادگستر ایران وهموطنان رشید صمیمانه تبریک عرض مینماید .
از طرف انجمن همکاری خانه‌و مدرسه،دانش‌آموزان ، دبیران و کارکنان مدرسه راهنمائی تحصیلی داریوش کبیر ـ فخرزاده

گرامی باد سالروز ششم بهمن
روز آغاز شکوه و تاریخ و تجدید مجد و عظمت ایران زمین تحت لوای
شاهنشاه آریامهر طراح عظیم‌الشان انقلاب شاه و ملت
ازطرف انجمن همکاری خانه و مدرسه ، دانش آموزان ، دبیران و کارکنان
دبیرستان پهلوی ـ عبدالمجید فخرائی

شاهنشاها

ششم بهمن

روز تجدید حیات ملی ایران

را به پیشگاه آن شهریار تاجدار تبریک عرض مینماید.

اتحادیه تعمیرکاران لوازم برقی

سالگرد انقلاب ششم بهمن

روز تجدید حیات ملت ایران را به پیشگاه مبارک

شاهنشاه آریامهر

وعموم ملت ایران تهنیت عرض مینماید

هنرستان صنعتی شماره ۴ تهران

سالگرد انقلاب ششم بهمن

روز تجدید حیات ملت ایران را به پیشگاه مبارک

شاهنشاه آریامهر

وعموم ملت ایران تهنیت عرض مینماید

سردفتر اسناد رسمی درجه اول شماره ۲۵۲ تهران سید حسین نجاتی

ششم بهمن

شکوه جاودانه تمامی لحظه های بزرگ و هستی ساز تاریخ کهنسال ملت ایران

را در بردار و با درود و تهنیت به پیشگاه شاهنشاه آریامهر این روز بزرگ را گرامی میداریم

شرکت حمل و نقل بین المللی جهینی

سالگرد انقلاب ششم بهمن

روز تجدید حیات ملت ایران را به پیشگاه مبارک

شاهنشاه آریامهر

وعموم ملت ایران تهنیت عرض مینماید

انستیتو تکنولوژی برق و مکانیک و هنرستان صنعتی تهران

در دوران طلائی

انقلاب شاه و مردم

شکوه لحظه ها در دل تاریخ نقش می بندد

جاودان باد شاهنشاه آزادی بخش ایران

و پایدار باد ملتی چنین مصمم

اتحادیه صنف بوفه داران سینما و مجامع عمومی . کاکا خسروی نژاد

سهشنبه را

تا پایداری خورشید ، در برابر گردان آسمان

پیوند شاه و مردم جاودانه است

با افتخار ششم بهمن سالروز تجدید پیمان شاه و ملت را تبریک میگوید.

اتحادیه صنف گوشت گاو تهران - مرتضی طوسی

سهشنبه را

تا پایداری خورشید ، در برابر گردان آسمان

پیوند شاه و مردم جاودانه است

با افتخار ششم بهمن سالروز تجدید پیمان شاه و ملت را تبریک میگوید.

شرکت حمل و نقل پیمانکاری صفا بخش

در دوران طلائی

انقلاب شاه و مردم

شکوه لحظه ها در دل تاریخ نقش می بندد

جاودان باد شاهنشاه آزادی بخش ایران

و پایدار باد ملتی چنین مصمم

شرکت تأسیساتی و تستون

انقلاب بزرگ شاه و ملت

شکوه بخش همه تاریخ جاودان ایران است

باسرافرازی سالروز ششم بهمن را به پیشگاه

شهریار دادگستر ایران

وعموم هم وطنان عزیز تبریک عرض مینماید

تالی شوئی تاج

سالروز تاریخی ششم بهمن

روز پیوند شاه و ملت

را بحضور ذات اقدس شهریاری و کلیه هم میهنان عزیز تبریک و شادباش گفته

و از حضرت احدیت مسئلت دارد سایه بلند پایه

شاهنشاه آریامهر

را برای ملت نجیب ایران

در کمال شوکت و جلال مستدام بدارد.

شرکت سهامی عام صنعتی جهان

ششم بهمن

روز تجدید حیات جاودان انقلاب شاه و مردم

را به پیشگاه

شاهنشاه آریامهر

و ملت شریف ایران تهنیت میگوید

فروشگاههای

استارلایت

وضع کارگران در دنیای قدیم



برای ساختن اهرام مصر یکصد هزار کارگر مدت ۲۰ سال تمام بیگاری کردند. در عکس هرم « خئوپس» مرتفع‌ترین اهرام مصر دیده میشود.برای ساختن این اهرام چند هزارکارگر درزیر فشار بیگاری جان سپردند.

از زمانهای بسیار دور همیشه کارگران طبقه‌ای محروم و مورد تجاوز و تخطی قدرتمندان بوده‌اند. نیروی آنها در راه آبادانی و عمران و تولید محصولات مختلف بکار گرفته میشد ولی هیچگونه بهره عادلانه‌ای به آنان تبلق نمیگرفت . اگر تاریخ کار و کارگری را در سرزمین های مختلف مورد مطالعه قراردهیم باین نکته واقف میشویمکه از گذشته های‌بسیار دور دسترنج کارگران مورد استثمار و بهره کشی قرار میگرفت. همانطور که شاهنشاه ضمن بیان تاریخچه جالبی از استثمار کارگران درسرزمین های مختلف، اشاره کرده‌اند بطورکلی‌درهمه امپراطوری های بزرگ جهان طبقه کارگر در زیر بار فشاروظلم شانه‌خم‌کرده بود ولی‌درکشور باستانی ما رفتار قدرتمندان با کارگران از نظر انسانی‌بارفتاری که‌درسایر امپراطوری های بزرگ‌مانند مصر و آشور و چین با طبقه کارگر میشد قابل قیاس نیست.

در دنیای قدیم معمول بود کارگران‌را مجبوربانجام کار رایگان میکردند و باین نوع کاروسوء استفاده از نیروی‌کارگر «بیگاری» میگفتند.

در کتاب انقلاب سفید نکات جالبی از بیگاری کارگران در دنیای قدیم وسرزمین های مختلف و احترام به حقوق این‌طبقه درایران ذکرشده که در این مقاله بذکرآن میپردازیم :

تقریبا در تمام این کشورها ، کارهای بزرگ ساختمانی که بامر سلاطین وقت صورت میگرفته جنبه بیگاری یعنی کار اجباری و بیمزد داشته است. در باره بزرگترین اثر ساختمانی عصر باستانی‌یعنی اهرام مصراطلاعات‌دقیقی توسط هرودوت بما داده شده است. این مورخ که خود در قرن پنجم پیش از میلاد این اهرام را از نزدیک دیده است ، مینویسد که برای ساختن هرم بزرگ مصر یکصد هزارکارگر مدت بیست سال تمام مشغول کار بودند، ودرین مدت این عده تنها با نیروی بدنی خوددو میلیون قطعه سنگ تراشیده راهه حجم کلی،آنهابمقیاس امروزی۲،۵۰۰،۰۰۰ متر مکعب بوده است از سطح زمین تا بارتفاع قریب ۱۵۰ متر روی هم سوار کردند. بالا بردن و نصب هر یک از این قطعات که بطور متوسط دوتن وزن‌داشته، مستلزم کار بدنی طاقت فرسای سی نفردر مدت دو روز بوده است.

همه کارگران اهرام‌از میان مردان قوی هیکل مصر انتخاب و بصورت اجباری و براساس بیگاری بکار گماشته میشدند.از این افراد تقریبا هیچکدام جان سالم بدر نبردند: برخی در زیر سنگهای عظیم خرد شدند ، عده‌ای از ضربات شلاق نگاهبانان جان سپردند و بقیه نیز قربانی سنگینی کار شدند تا هرم بزرگ مصر ساخته شد، وباخاطره همین بیگاریهای پر مشقت وغیر انسانی بود که سلاطین سازنده اهرام از طرف مصریان فراعنه جابر لقب گرفتند.

در سر زمین چین

دراین‌سوی دیگر دنیا، یعنی درامپراتوری چین، تاریخ شاهدتکرار این ماجرابصورتی بازهم غیر انسانی‌تر ودر مقیاسی وسیعتر بود. تقریبا مقارن با اواخر دوران هخامنشی بود که در آن کشور ساختمان دیوار معروف چین آغاز شد. این دیوار رویهم ۳۶۰۰ کیلومترطول داشت و بطور متوسط پهنای آن دومتر و ارتفاعش بین هفت و هشت متر بود . برای ساختن این دیوار عظیم‌بامرخاقان چین‌نه تنهاروستائیان جوان از سراسر کشور به بیگاری‌گرفته شدند، بلکه عده‌ای از کارمندان دولت وبعدتمام‌زندانیان کشوربالاخره صنعتگران و هنرمندان بکار اجباری خوانده شدند . در تمام مدت بنای دیوار دسته دسته از کارگران از پای درافتادند ودر داخل‌دیوار دفن شدندو بعنوان‌مصالح بنابکاررفتند.مورخین دراین باره‌همداستانند که تعداد این قربانیان حداقل به۴۰۰،۰۰۰ نفر رسید.

در ایران هخامنشی

ولی در همان ادوار،ما در ایران شاهد مقررات کارگری بسیار انسانی‌تری هستیم که جزئیات آن توسط الواح مکشوفه در تخت جمشیدهم اکنون در اختیار ما است. این‌الواح‌که تعدادآنها تقریبا ۳۰،۰۰۰است در کاوشهائی که حدود سی‌سال پیش توسط هیئتهای علمی آمریکائی‌و آلمانی و ایرانی در تخت جمشید صورت گرفت بدست آمد،وهنوز هم قرائت بسیاری از آنها پایان نیافته است . دراین باره تاکنون چند اثر تحقیقی خوب توسط آریک اشمیت و جرج کامرون دانشمندان ایران شناس‌امریکائی بچاپ رسیده است.

از میان آن الواحی که تاکنون خوانده وترجمه شده،درحدود ۱۸۰ لوحه مربوط بتشکیلات کارگری زمان هخامنشی است که مندرجات آنها اطلاعات جالبی در باره تقسیم کار، مزد کارگران، مقررات مربوط بکارگران خارجی ، تساوی مزد زنان و مردان کارگرو مقدار عایدات آنها بدستما میدهد. از این اطلاعات معلوم میشود که اولا در ساختن بنای معظم تخت جمشید و طبعا سایر ابنیه سلطنتی و دولتی ایران کارگران بصورت بیگاری و کار اجباری بکار گماشته نشده‌اند، بلکه بکلیه ان ها مزد پرداخته شده واین پرداختها نیز تابع اصول و مقررات روشن و منظمی بوده است.

ثانیا میزان‌اجرت بر اساس نوع‌وارزش کار تعیین میشده ودر این مورد بین زن ومردکارگرتفاوت محسوسی وجودنداشته، بطوریکه گاه مزد یک زن متخصص سه یا چهار برابر مزد یک کارگر ساده مرد بوده است. این موضوع مخصوصا از لوحه‌ای که مربوطبه‌نهمین سال پادشاهی خشایارشا است ودر آن وضع کار و مزد ۲۷ کارگر مرد، ۲۷ کارگر زن و ۲۳ دختر کارگرثبت شده بخوبی مشهود است.

این‌نکته نیز جالب است که اصولا طبقه بندی مشاغل بر اساسی که امروزه نیز در جوامع مترقی‌معمول است در اینجا مورد نظر بوده ، بطوریکه بعضی از کارمندان دفتری که طبعا افراد باسواد و ممتازی بوده‌اند کمتر از کارگران متخصص مانند سنگتراشان و زرگران حقوق دریافت می داشته‌اند.کارگران مجاز بوده‌اند که‌محقوق خودرا بطور نقدی یاجنسی و یاقسمتی نقدو قسمتی بطور جنسی دریافت دارند.

تشویق به تحمیل

الواح مکشوفه تخت جمشید از یکرسم دیگر نیز حکایت میکند که نشان میدهد بیشرفت کار بخصوص براساس تشویق و نه براصل تحمیلو اجبار تکیه داشته است، وآن پاداشهائی است که در مقابل کار زیادتر از وظیفه یاانجام کارهای شایسته وخاص داده میشده است.

گیرشمن دانشمند فرانسوی که قسمت مهمی از عمر خودرا در تتبع و مطالعه در تاریخ و باستانشناسی ایران صرف کرده، درین باره مینویسد: « . . . محققا نباید توقع داشت که درایران آن روز قوانین مدونی در مورد کارگران وجود داشته باشد ،اما نشانه‌های مشخصی از اقدامات مربوط بکارگران در دست ما است و می توان بطور کلی گفت که دولت وقت‌طبقه کارگر علاقمند بوده و تاآنجا که اصول‌آن عهد اجازه میداده نوع کار و مزد افراد این طبقه را تنظیم میکرده است.»

ایران اشکانی و ساسانی

از وضع کارگران ایرانی در دوره های اشکانی و ساسانی اطلاع زیادی در دست نیست، ولی میدانیم که در زمان ساسانیان اداره‌ای‌برای‌رسیدگی‌بوضع کارگران‌وجود داشته‌که عنوان رئیس‌آنرادر عصر اسلامی «محتسب» ترجمه کرده‌اند، و بهمین جهت در حکومت اسلامی نیز یکی از وظائف محتسب رسیدگی بشکایات کارگران بوده است .

اسلام، بمقتضای روح و مفهوم عدالت طلبی خویش‌طبعاطرفدار تامین حقوق حقه کارگران بود. نمونه‌ای از این توجه رادر این جمله از نهج‌البلاغه حضرت علی علیه السلام میتوان یافت که : « کسانی که با بازوی خودکارمیکنند و از راه عرق جبین امرار معاش مینمایند بگردن همه مردم حق دارند . لاجرم باید بدانان مزد عادلانه‌داده شود و کسی زحمتشان را بهدر ندهد.»

در دوره‌های اسلامی

درباره وضع کارگران و پیشه‌وران در دوره های اسلامی ایران بخصوص‌دوران صفوی، جهانگردان‌خارجی اطلاعات نسبتا جامعی در دسترس ما گذاشته‌اند هیچکدام ازاین اطلاعات‌از توجه خاص بتامین‌حقوق کارگران حکایت نمیکند. این وضع نه تنها درایران بلکه در جوامع مترقی غرب کم‌و بیش درهمان زمان وجود داشته است . حتی در آغاز قرن نوزدهم ، در گزارشی که توسط‌دکترگراین عالم اقتصادفرانسوی درباره وضع کارگران در اروپای آن‌زمان تهیه شده چنین میخوانیم : « بکارگر در ازای کارش‌جزحاصلی ناچیز داده نمیشود بطوریکه زیستن برای او غالبا فقط مفهوم نمردن را دارد. دستمزدش رضایت بخش وکافی نیست. غذایش مرکب از نان و سیب زمینی است، و باچنین غذای محقری ناگزیر است‌لااقل پانزده ساعت در روزکار کند. حتی اطفال شش تا هشت ساله بکار های سنگینی از قبیل مراقبت از ماشینها گماشته میشوندو غالبا پانزده ساعت وحتی بیشتر در محیطی ناسالم وادار به بیحرکتی مستمری میشوند که با طبیعت اطفال‌مخالف است».

جنبش‌های کارگری

در آن هنگام در بسیاری از کشورهای جهان اصولاقوانینی برای حقوق کارگران وجود نداشت، ولی در آن کشورهائی‌هم که چنین قوانینی وجودداشت ، یعنی در کشور های مترقی اروپا، غالبا این قوانین باری از دوش طبقه کارگر بر نمیداشت ، واز این جا بود که ناراحتیها و تظاهرات وطغیانهای کارگری‌روز بروز توسعه یافت وجنبشهای سندیکائی‌آغازشد. بدیهی است باتوسعه روز افزون ماشینیسم،هم موقعیت و اهمیت طبقه کارگر بیشتر شد و هم‌وضع قوانین‌ومقرراتی که بتواند منافع حقه این طبقه را تضمین کند ضرورت کاملتری پیدا کرد.درعین حال مسائل کارگری از صورت ملی بیرون آمد و تدریجا جنبه بین‌المللی یافت، چنانکه در سال ۱۸۶۲ اولین شرکت اجتماعی بین‌المللی کارگری در لندن تشکیل شد .

در آن موقع رژیم اقتصادی قرن نوزدهم که صرفا براساس‌نفع‌شخصی و عدم توجه بمقتضیات اجتماعی‌استوار بود موجب بروزعدم تعادل بارزی در عواید کارفرمایان شده بود. عقائدو نظریات اقتصادی علمای گلاسیک نیز چندان بنفع کارگران نبود و تئوریهائی که از طرف آنان در باره مزدو بهره کار ابراز میشد ترفیه حال کارگر را در بر نداشت، در صورتیکه با پیدایش صنایع جدید و موسسات بزرگ صنعتی ، کارگران روز بروز توقعات بیشتری ازکار فرمایان داشتند که بانقش حساس وموثر آنها در بکار انداختن چرخ این موسسات وافزایش درآمد برای کار فرمایان تناسب داشته باشد.

طرح‌های مختلف

براین اساس بود که تدریجا طرحهای مختلفی برای بهبود وضع کارگران‌پیشنهاد وعرضه شد که یکی از آنها شرکت‌کارگران در منافع کارگاهها بود. ولی میتوان گفت با وجودی که از نخستین مرحله طرح این نظریه در حدود یک قرن ونیم میگذرد ، هیچ موقع ودر هیچجا این‌طرح بدان صورت قاطع و عمومی که پس از ششم بهمن ماه ۱۳۴۱ در کشورما بمورد اجرا درآمد اجرا نشده است.

بدیهی است سازمانهای بزرگ کارگری همواره طرفدار و هواخواه اشتراک کارگران‌درمنافع کارگاهها بوده‌اند، بطوری که‌درسال ۱۸۸۹ اصولا یک کنگره‌بین‌المللی درین باره‌درپاریس و بعدهم کنگره مشابهی درامریکا تشکیل شد .

در برخی از کشورهای بزرگ صنعتی، این طرحها در موسسات معینی داوطلبانه بمورد اجرا گذاشته شده است.

اگر صرفا سوابق‌این‌امررا از نظر علاقه خصوصی روسای کارگاهها باجرای آن مورد نظر قرار بدهیم ، میتوانیم بگوئیم که درایران نیز چنین فکری بکلی نامانوس نبوده،منتها همیشه‌صورتی ساده و ابتدائی داشته وصرفا مبتنی بر روح خیر خواهی شخصی یااعتقادات مذهبی کارفرمایان‌بوده است.

مثلابرخی‌ازکارفرمایان‌کارگاههای کوچک در اعیاد مذهبی غدیر یا فطر وبادر عید نوروز بصورت دستلاف کمکهای نقدی بکارگران میکردندو یاهنگام ازدواج‌کارگران خودیاتولد فرزندان آنها بدیشان‌داوطلبانه انعام میدادند.ولی بدیهی است که این‌نوع کارهای خیر خواهانه و شخصی رانمی توان علامت یک اقدام مملکتی بنفع طبقه کارگر محسوب داشت.

در دوره‌های باستانی کارگران ایرانی ازتمام کارگران در سایر کشورها وضع بهتری داشتند

برای ساختن اهرام مصر ۱۰۰هزار کارگر مدت ۲۰ سال تمام بیگاری کردند

اهرام بزرگ مصر ودیوار عظیم‌چین‌را کارگران به رایگان بنا کردند

دیوار چین چهارصد هزار قربانی داد

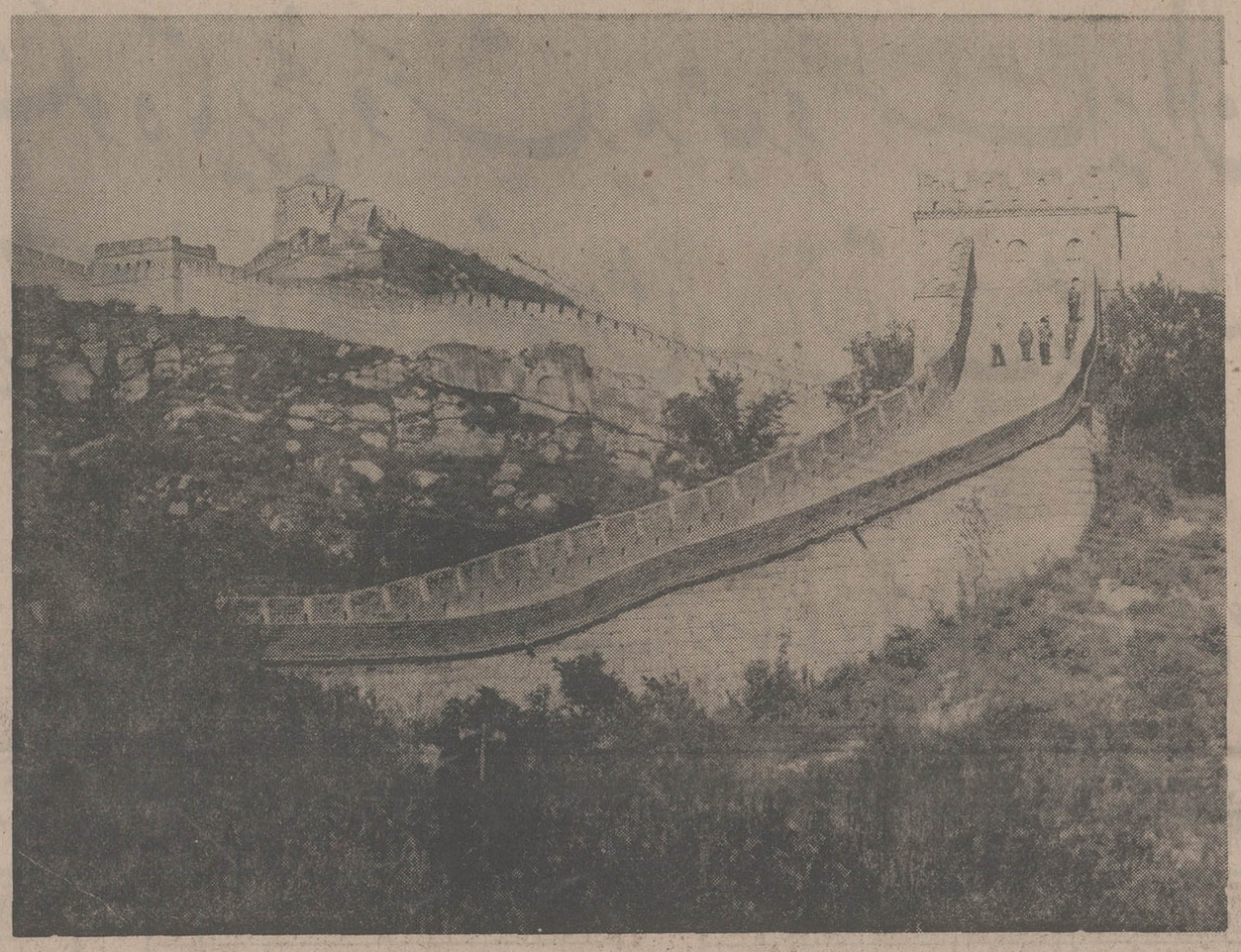

دیوار عظیم چین که بطول ۳۶۰۰ کیلومتر بنا شد بیش‌از۴۰۰ هزار قربانی داشت. اجساد کارگران که براثر فشار کار جان می سپردند در داخل دیوار ها به عنوان مصالح ساختمانی جا داده میشد!

ابراز احساسات وطن پرستانه مردم

تبریز قهرمان

گرامی باد سالروز ششم بهمن

روز آغاز شکوه تاریخ و تجدید مجد و عظمت ایران زمین تحت لوای

شاهنشاه آریامهر طراح عظیم الشأن انقلاب شاه و ملّت

کارخانجات آردسازی و تولیدا کشیرن - حاج علی اصغر شمس آذر

گرامی باد سالروز ششم بهمن

روز آغاز شکوه تاریخ و تجدید مجد و عظمت ایران زمین تحت لوای

شهریار دادگستر ایران طراح عظیم الشأن انقلاب شاه و ملّت

تبریز - کارخانجات کبریت ممتاز

ششم بهمن

روز تجدید پیمان دلاوران آزاده ایران

باوارث شایسته تاج و تخت کیانی است

با افتخار سالروز ششم بهمن را به

پیشگاه مبارک شاهنشاه آریامهر

واز ادکان ایرانی تبریک عرض مینماید

شرکت سهامی خاص زمزم آذربایجان

با افتخار سالروز

انقلاب بزرگ شاه و ملت

را به پیشگاه مبارک

شهریار دادگستر ایران

از صمیم قلب تبریک میگوید.

اتاق اصناف تبریز

ششم بهمن

روز آغاز شکوه تاریخ و تجدید مجد و عظمت ایران زمین تحت لوای

شاهنشاه آریامهر طراح عظیم الشأن انقلاب شاه و ملت

تبریز - کارخانجات کبریت ممتاز

تا پایدار خورشید . در پهنه کرانه آسمان

پیونر شاه و مردم جاودانه است

سرپرست شعب بانک بازرگانی ایران در منطقه آذربایجان

تا پایدار خورشید

در پهنه کرانه آسمان

پیونر شاه و مردم جاودانه است

گروه صنعتی توکل تبریز

گرامی سالروز ششم بهمن

روز تجدید حیات ملی ایران

را به پیشگاه شهریار تاجدار تبریک عرض مینماید

سندیکای حق العمل کاران گمرکات آذربایجان شرقی

ششم بهمن

روز در خشان و پر افتخار تاریخ ایران را

که سرآغاز تحولات اجتماعی و ملی کشور

است صمیمانه تبریک و تهنیت عرض مینماید

شرکت مهندسی شکام تبریز

تا پایدار خورشید

در پهنه کرانه آسمان

پیونر شاه و مردم جاودانه است

شرکت سهامی عام کارخانجات سیمان - صوفیان

گرامی باد سالروز ششم بهمن

روز آغاز شکوه تاریخ و تجدید مجد و عظمت ایران زمین تحت لوای

شاهنشاه آریامهر طراح عظیم الشأن انقلاب شاه و ملت

اتاق بازرگانی و صنایع و معادن تبریز

تا پایدار خورشید . در پهنه کرانه آسمان

پیونر شاه و مردم جاودانه است

انجمن شهرستان تبریز - دکتر فتاح موسوی

گرامی باد سالروز ششم بهمن

روز آغاز شکوه تاریخ و تجدید مجد و عظمت ایران زمین تحت لوای

شاهنشاه آریامهر طراح عظیم الشأن انقلاب شاه و ملت

از طرف اتحادیه صنف قرش تبریز - حاج عباسقلی ابراهیم زاده

صفحات ویژه ششم بهمن

آخرین وصیت رجل سیاسی بزرگی
که از میان ما رفت

عزیزان من ایرانی بیاندیشید و ایرانی عمل کنید

انقلاب روسیه با خونریزی به ثمر رسید ولی انقلاب ما بدون توسل به جبر وزور بارور شد

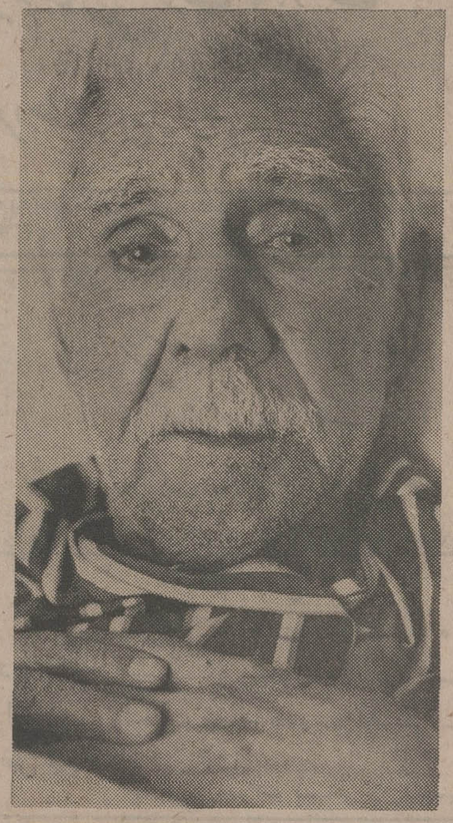

ساعد مراغه‌ای سیاستمدار پرسابقه معاصر که بیش از پنجاه سال دربست های حساسی مانند نخست وزیری ، وزارت امور خارجه ، استانداری ، سفارت وغیره انجام وظیفه کرده بود در آخرین سالهای عمر خود طی اظهار نظر جالبی راجع بانقلاب ایران و مقایسه آن با انقلاب کبیر شوروی نصایحی بسیار ارزنده به جوانان کرد که به مناسبت پایان اولین دهه انقلاب انتشار یافت .

در اینجا نیز بمناسبت ششم بهمن روز انقلاب سفید ایران چند نکته ازسخنان اورا درج کرده برای همه خدمتگزارانی که از میان ما رفته‌اند طلب آمرزش می‌کنیم .

یک خاطره

ساعد مراغه‌ای در مورد شرکت خویش در تصویب ملی ولو ایح انقلابی شاه و ملت اظهار کرده بود :

ـ در سال ۱۳٤۱ من سناتور بودم، خاطرم هست که روز ششم بهمن آن سال بمنظور شرکت در رفراندوم ملی بهمراه سناتور محمود جم از کاخ سنا عازم یکی از حوزه های اخذ رای شدم . ازدحام جمعیت در خیابانها چنان بود که حیرت من و سناتورجم را که هردو در طول زندگی سیاسیمان شاهداجتماعات انبوه هی بوده‌ایم برانگیخت. خیابانها از مردم پر بود . بنظر می‌رسید آنروز هیچکس در خانه یا محل کار خود باقی نمانده و همه به خیابان آمده بودند تا در یک امرمهم شرکت کنند . در حوزه اخذ رای نیز اجتماع مردم برای من بیسابقه بود . بعدا هم که نتیجه رفراندوم اعلام شد و رای قاطع ملت و تصویب اصول انقلابی پیشنهاد شده از جانب شاهنشاه اعلام گردید ، یک چیز برمن مسلم گردید : اینکه ایران و ایرانی مسیر کاملا مشفاوتی بامسیرقبلی زندگی خویش انتخاب کرده است . همانروز برای من مسلم شد که ما ، ملتی دیگر خواهیم شد و کشورمان کشوری دیگر ، و دیدیم که چنین نیز شد .

ده سال قبل ما چه بودیم و حالا چه هستیم ؟ آیا دیگر گونه نشده‌ایم ؟ آیا به یکباره از حضیض عقب ماندگی وضعف به اوج خوشبختی و اقتدار نرسیده‌ایم؟

ده سال پیش نیمی از جمعیت کشور ما یعنی زنان ، غیرفعال بودند . دهقان برده‌ای بیش نبود . کارگر ابزارکاری بیش محسوب نمیشد . فقر ، جهل فقدان بهداشت کافی و بیسوادی ، اکثریت مردم را رنج میداد . اما حالا به مدد اصول انقلاب ششم بهمن و منجمله ، تشکیل سپاه های بهداشت ـ دانش و ترویج و آبادانی ، اصلاحات ارضی و دیگر اصول انقلاب سفید ، آن نابسامانی های رنج دهنده برای ما فقط یک افسانه جلوه می‌کند .

کدام انقلاب جهانی توانسته باین زودی ثمر دهد و فقط طی دهسال ملتی خوشبخت و نیرومند بسازد ؟ کدام انقلاب مهم جهانی توانسته بدون خونریزی تا به اینحد موفق باشد ؟

انقلاب شوروی و انقلاب ایران

ساعد در مورد مقایسه انقلاب شوروی و ایران چنین اظهار کرده بود :

انقلاب روسیه که زندگی مردم را از بن تغییر داد به خواست های مردم توجه داشت . انقلاب سفید هم با توجه به نیاز جامعه وقوع یافت . اما انقلابیون روسیه نتوانستند جز با خونریزی به هدف های خود برسند ، حال آنکه انقلاب ششم بهمن به علت عمق و اصالت آن از یکسو و برخورداری از حمایت رهبری که طی بیست و یکسال سلطنت ، همدردی عمیق خویش را با توده های محروم به اثبات رسانده بود ، از سوی دیگر بی آنکه توسل به قوه قهریه را موجب شود ، به ثمر رسید .

باید توجه داشته باشید که این انقلاب حاصل پیوند های معنوی ملت ایران با شاهنشاه خویش است من اثرانقلاب سفید ایران را برزندگی مردم بدین صورت تشریح می‌کنم که روز ششم بهمن سال ۱۳٤۱ از نقطه نظر زمان ، مرزی است بین دو دوره ، دوره پیش از این روز و دوره بعد از آن در دوره نخست ، آنچه بود سیاهی بود وتاریکی بود ، و بعد یعنی آن دوره زمانی که به حال پیوسته و ادامه خواهد یافت، هرچه بود و هست ، نور و روشنی است .

این مرز ، این روز ششم بهمن سال ۱۳٤۱ ، از لحاظ ما ملت ایران آنقدر عزیز و گرامی است که جا دارد وقایع آن را برلوحی زرین و بس عظیم حک کنیم و برای نسلهای بعد که از انقلاب سفید بیش از ما بهره خواهند برد به یادگار بماند .

آینده انقلاب

در مورد آینده انقلاب سفید ایران رجل سالخورده و برتجربه معاصر ایران چنین نظر داده است :

بقیه در صفحه ۷۷

گرامی باد سالروز ششم بهمن

روز آغاز شکوه تاریخ و تجدید مجد و عظمت ایران زمین تحت لوای

شاهنشاه آریامهر طراح عظیم الشأن انقلاب شاه و ملت

شرکت نسبی اسحق حکیم زاده و شرکاء

ملت غیور ایران سالروز ششم بهمن را گرامی میدارند

مشهد مقدس

گرامی باد سالروز ششم بهمن

روز آغاز شکوه تاریخ و تجدید مجد و عظمت ایران زمین تحت لوای شاهنشاه آریامهر طراح عظیم الشان انقلاب شاه و ملت

مدیر کل امور اقتصادی و دارائی خراسان - مرتضی درخشش

ششم بهمن انقلاب بزرگ شاه و ملت

را به پیشگاه

شاه شاهان خورشید سرزمین آریا

تبریک عرض مینماید

مشهد بازرگانی البرز - حسین شجاعی

ششم بهمن انقلاب بزرگ شاه و ملت

را به پیشگاه

شاه شاهان خورشید سرزمین آریا

تبریک عرض مینماید

مشهد - هتل اطلس - اکبری

تا پایداری خورشید در بیکران آسمان

پیوند شاه و مردم جاودان است

مشهد - مدیر عامل شرکت سهامی کاردان ارضا حبیب الله قفلی

ششم بهمن

سالگرد حیات جاودان انقلاب شاه و مردم را به پیشگاه شاهنشاه دادگستر ایران و هموطنان رشید صمیمانه تبریک عرض مینماید.

مشهد - شرکت سهامی زمزم مشهد

گرامی باد سالروز ششم بهمن

روز آغاز شکوه تاریخ و تجدید مجد و عظمت ایران زمین تحت لوای شاهنشاه آریامهر طراح عظیم الشان انقلاب شاه و ملت

سازمان آب مشهد - مهندس خالدی

پیشگاه مبارک شاهنشاه آریامهر

در دوران طلائی انقلاب شاه و مردم شکوه لحظه‌ها در دل تاریخ نقش می‌بندد جاودان باد شاهنشاهی ایران و پایدار باد ملت غیور ایران

مشهد - هتل امیر - امیری

پیشگاه مبارک شاهنشاه آریامهر

سالگرد انقلاب ششم بهمن و روز تجدید حیات ملی ایران را به پیشگاه مبارک شاهنشاه آریامهر و عموم ملت ایران تهنیت عرض می‌نماید.

مشهد - مدیر عامل جمعیت حمایت ملی حیوانات فروغ کفائی رضوی

پیشگاه مبارک شاهنشاه آریامهر

سالگرد انقلاب ششم بهمن و روز تجدید حیات ملی ایران را به پیشگاه مبارک شاهنشاه آریامهر و عموم ملت ایران تهنیت عرض می‌نماید.

مشهد - قنادی طوسی - حبیب‌اله قناد طوسی

سالروز تاریخی ششم بهمن، روز پیوند شاه و ملت را

بحضور اقدس شهریاری و کلیه هم‌میهنان عزیز تبریک و شادباش گفته و از حضرت احدیت مسئلت دارد سایه بلند پایه شاهنشاه آریامهر را برای ملت نجیب ایران مستدام بدارد.

مشهد کارکنان اداره کل کشاورزی استان خراسان

کاشان شهر خدا پرستان

گرامی باد سالروز ششم بهمن

روز آغاز شکوه تاریخ و تجدید مجد و عظمت ایران زمین تحت لوای شاهنشاه آریامهر طراح عظیم الشأن انقلاب شاه و ملت

مدیر عامل هتل امیرکبیر کاشان - عزت الله حکیمی

ششم بهمن روز تجدید حیات ملی ایران

را به عموم هم وطنان عزیز تبریک و تهنیت می گوید و توفیق افزونتر ملت ایران را در ثمر رساندن منشور انقلاب آرزومند است

از طرف کارکنان بهداری و مرکز بهداشت درمانی میانه - دکتر شکیب

تا پایداری خورشید

در بیکران آسمان

پیوند شاه و مردم جاودان است

اتحادیه صنف خباز کاشان

گرامی باد سالروز ششم بهمن

روز آغاز شکوه تاریخ و تجدید مجد و عظمت ایران زمین تحت لوای شاهنشاه آریامهر طراح عظیم الشأن انقلاب شاه و ملت

هیئت مدیره - مدیر عامل - مهندسین و کارکنان شرکت سهامی نساجی آریا - کاشان

میانه

سالگرد حیات انقلاب شاه و ملت را به پیشگاه رهبر انقلاب و عموم هم میهنان عزیز تبریک گفته توفیق بیش از پیش ملت ایران را در اجرای منشور این انقلاب مسئلت داریم

رئیس انجمن شهر میانه - صیامی - شهردار میانه - امیر پرویز خواه

صفحات ویژه ششم بهمن

عزیزان من ایرانی بیاندیشید و ایرانی عمل کنید

بقیه از صفحه ۷۵

ـ من آهنگ پیشروی انقلاب سفید ایران را به نحوه حرکت یک موتور تشبیه می‌کنم . وقتی کلیه یک موتور را میزنند ، در لحظات اول ، حرکت آن کند است و سپس بتدریج سریع و سریعتر می‌شود تا به حداکثر سرعت برسد . انقلاب سفید کشور ما هم چنین حالتی را داشته است . در سال های نخست ، به‌سبب‌اشکالات باقیمانده از زمان قبل از انقلاب ، حرکت به سوی هدف انقلاب با حداکثر سرعت امکان نداشت ، اما سال های بعد و مخصوصا در زمان ما ، به علت محو آن اشکالات ، حرکت انقلابی ما به اوج رسیده و بهمین موازات آهنگ پیشرفت های ما به سرعت مطلوب‌رسیده است . این سرعت امکان می‌دهد آن آرزوی بلند شاهنشاه دوراندیش و ترقیخواه ما که خواهان رسیدن ایران به دوره تمدن بزرگ خویش است‌زودتر از آنچه به تصور بگنجد ، جامه عمل بپوشد .

نباید تردید داشت دهه دوم انقلاب سفید ، روزگار ورود ایران به دوره تمدن بزرگ خویش است . در این دوره حتی آن مسائلی که امروزه‌ذهن ما را بخود مشغول داشته کلا حل خواهد شد ، و ایران از حیث مسائل داخلی ، دیگر مشکلی که نیرو های ما را در درون به مصرف رساند نخواهد داشت ، بلکه ایران آن روزگار،کشوری خواهد بود که به سائقه صلح طلبی و عدالتخواهی دیرین ملت خویش برای حل و فصل مسائلی در سطح جهانی کوشش می‌کند .

ما ملتی هستیم نه فقط با دو هزار و پانصد سال بلکه حتی سه و چهار هزار سال سابقه تمدن درخشان . و بهمین جهت عجیب نمی‌نماید در دوران تمدن بزرگ تازه خود ، اندیشه‌کوشش برای برقراری صلح و بهروزی و نیکبختی برای همه جهانیان را داشته باشیم .

در مورد سر موفقیت انقلاب ایران ساعد مراغه‌ای گفته است سر موفقیت انقلاب سفید در دو چیز است اول‌آنکه چون پیشگام این انقلاب شاهنشاه‌ایران بود این تحول مورد توجه و اقبال مردم قرار گرفت و با استقبال فراوان آنها مواجه گردید . دومین عامل پیروزی انقلاب سفید خصلت ایرانی بودن آن است ، در اصول انقلاب‌سفید خواست ایرانی ، روحیه ایرانی ، شرایط جغرافیائی ایران ، سنن ملی ایران ، حقایق جاری و غرقابل انکار زندگی مردم ایران و خلاصه همه ویژگی های مردم ، تمدن و سرزمین ایران ملحوظ شده بود . انقلاب نیزاز مغز شخص اول کشور ایران مایه گرفته بود ، و بدین لحاظ پیروز شد ، حال آنکه قبلا تجربه شده‌ترین انواع انقلاب های جهانی در کشور ما آزمایش‌گردیده و شکست خورده بود .

ایرانی بیاندیشید و عمل کنید

ساعد به عنوان وصیت سیاسی خود به نسل جوان اظهار نمود :

ـ فرزندان من ، عزیزان من ... ایرانی بیندیشید و ایرانی عمل کنید . ما اگر دو هزار و پانصد سال تاریخ مدون داریم . و اگر از صدها تندباد تاریخ و هزارها حادثه سهمگین،سلامت جستیم به خاطر آن است که همواره فراموش نکرده‌ایم ایرانی هستیم وهیچ کشور ، حکومت و مسلکی بهتر از خود ، حکومت ما و مسلک ملی ما نمی‌تواند مشکلاتمان را درک کند ، غممان را بخورد و برای حفظ حراستمان بکوشد .

اسکندر ، عرب ، مغول و حتی استعمار قرون هیجده و نوزده میلادی نتوانست به ملیت کهن ما خدشه وارد کند و این نیست مگر به خاطر آنکه ایرانی به ایرانی بودن خود بالیده ، ایرانی اندیشید وبه شیوه یک ایرانی اصل عمل کرده است . و شما عزیزان من ، شما هم به شیوه پدران خودعمل کنید ، از اندیشه مسموم‌بیگانه‌بپرهیزید و چونان پدران خویش بیندیشید و دست به عمل زنید ... در این صورت میراث پدرانتان را غنی‌تر و بارورتر به فرزندان خود خواهید سپرد .

ششم بهمن

روز تجدید حیات ملی ایران را به پیشگاه مبارک

شاهنشاه آریامهر

و عموم ملت ایران

تبریک عرض مینماید

شرکت سابراکو «با مسئولیت محدود»

مهندسین مشاور

شاهنشاها

شادباش میگوئیم ،
سالروز ششم بهمن را .

ارج می‌نهیم ،
سالگرد انقلاب ایران را .

تبریک میگوئیم ،
آغاز زندگی نوین ایران و ایرانیان را .

ستایش می‌کنیم
اهداف عالیهٔ شاهنشاه آریامهر را .

شادباش میگوئیم ،
موفقیت‌های چشمگیر ایران را
در راه نیل به تمدن بزرگ ،
که به ما امکان خدمتگزاری وسیعی بخشید .

بانک شهریار

ابراز احساسات وطن پرستانه مردم

مسجد سلیمان

روز تاریخی ششم بهمن

را که سرآغاز دگرگونیهای چشمگیر در جهت تعالی و ترقی کشور و رفاه اجتماعی و اقتصادی ملت ایران است به پیشگاه مبارک

شاهنشاه آریامهر

و ملت سرافراز ایران تبریک میگوئیم

انجمن شهر، شهردار و کارکنان شهرداری مسجد سلیمان

انقلاب ششم بهمن

جانی تازه در کالبد ملت ایران دمید

این روز بزرگ را که نقطه عطفی در تاریخ ایران زمین است

به پیشگاه

شاهنشاه آریامهر

و ملت شریف ایران تهنیت عرض می کنیم

سجزی شرکت ریسندگی و بافندگی مهرگویا (استان اصفهان)

سالگرد حیات جاودان انقلاب شاه و مردم را به پیشگاه

شاهنشاه آریامهر خورشید جاودان سرزمین پارس

و هموطنان رشید صمیمانه تبریک عرض مینماید

هیئت مدیره، مدیر عامل و کارکنان سازمان آب مسجد سلیمان

با افتخار سالروز

انقلاب بزرگ شاه و ملت

را به پیشگاه مبارک

شهریار دادگستر ایران

از صمیم قلب تبریک میگوید.

سازمان زمان مسجد سلیمان

گرامی باد سالروز ششم بهمن

روز آغاز شکوه تاریخ و تجدید مجد و عظمت ایران زمین تحت لوای

شاهنشاه آریامهر طراح عظیم الشأن انقلاب شاه و ملت

مسجد سلیمان - بغز پطروسیان

ششم بهمن

سالگرد حیات جاودان انقلاب شاه و مردم را به پیشگاه شاهنشاه دادگستر ایران و هموطنان رشید صمیمانه تبریک عرض میتماید.

مسجد سلیمان - سهراب شیخ شهنی

پیشگاه مبارک شاهنشاه آریامهر

در دوران طلائی انقلاب شاه و مردم شکوه لحظه‌ها دردل تاریخ نقش می‌بندد جاودان باد شاهنشاهی ایران و پایدار باد ملت غیور ایران

مسجد سلیمان - برادران تقاش

گرامی سالروز ششم بهمن

روز تجدید حیات ملی ایران

را به پیشگاه شهریار تاجدار تبریک عرض مینماید

مسجد سلیمان - پورخانی ورشگار

ششم بهمن

سرآغاز درخشان فصل تازه تاریخ نیاخاک بزرگ را به پیشگاه مبارک همایون

شاهنشاه آریامهر

و ملت شریف ایران از صمیم قلب تبریک میگوید.

از طرف عشایر بختیاری و اهالی سدر و شاه کبیر و اندیکا - یادر سلطانی

اطلاعات
صفحه ۷۹
یکشنبه ـ پنجم بهمن ماه
۱۳۵٤ شماره ۱٤۹۱۸

فعالیت ها و کوشش های پرثمر سپاهیان دانش زن



سپاهیان برگزیده

بفرمان شاهنشاه آریامهر بمنظور تشویق از سپاهیان دانش زن درخدمت بروستائیان وزارت دربار شاهنشاهی با همکاری وزارت آموزش و پرورش و وزارت علوم و آموزش عالی هرسال بعد از ارزشیابی از خدمات سپاهیان دانش تعدادی از آنان را برای تحصیل بدانشگاه ها و مدارس عالی اعزام می‌دارد نحوه انتخاب سپاهیان ممتاز به شرح زیر میباشد :

در هر استان ۳٫٦ در صد کل سپاهیان هردوره بعنوان سپاهی برگزیده آن استان انتخاب میگردد و از کل انتخاب شدگان در سطح کشور ٦ در هزار با انجام امتحاناتی مجددا انتخاب و بعنوان سپاهی ممتاز مفتخر میگردند که از مزایای فرمان مبارک همایونی برخوردار میشوند . البته‌ملاک انتخاب در مرتبه اول فعالیتهای آنان درخدمت بروستاها و در مرحله دوم اطلاعات و معلومات سپاهیان میباشد .

تاکنون هشت دوره از سپاهیان دانش زن مورد ارزیابی قرار گرفته‌اند و کلا از بین افراد دیپلمه ٦۲ نفر و از بین افراد لیسانسیه ۲نفرافتخارکسب عنوان ممتازی را پیدا کرده‌اند . در سال جاری ۸ نفر از آنان به نمایندگی از طرف همدوره های خود افتخار شرفیابی بحضور مبارک اعلیحضرت همایون شاهنشاه آریامهر را کسب نموده‌اند .

سپاهیان دانش زن از تاریخ‌تصویب اصلاحیه قانون خدمات اجتماعی زنان در دیماه ۱۳۵۳ مشابه سپاهیان انقلاب باخذ درجات نظامی نائل میگردند و از حقوق و مزایای آنان استفاده میکنند خدمات درمانی مانند کارمندان وزارت و در تمام مدت دو سال خدمت ازبیمه آموزش و پرورش برخوردار هستند .

تا کنون ۲۷۳۵٦ دختر سپاهی در روستا های کشور به خدمت سپاهی‌گری اشتغال ورزیده‌اند

هم اکنون ۷۹۸۹ سپاهی دختر مشغول خدمت هستند

سپاهیان دختر از ابتدا تا امروز ۵۷۳۰٦۵ روستائی را تعلیم داده‌اند

بیش از هفت‌سال از تصویب‌قانون خدمات اجتماعی زنان میگذرد ، در این مدت بمنظور اجرای قانون مذ کور ، دهها هزار از دختران و زنان فارغ‌التحصیل کمر خدمت بروستانشینان کشور بسته و بدون توجه به‌قیودانی که در گذشته زنان را از شرکت در مسئولیت های اجتماعی باز میداشت، در دگرگونیهای فرهنگی و اجتماعی روستاها سهیم شده‌اند .اینک زمان‌آن فرا رسیده که نگاهی کوتاه به کارنامه فعالیتهای مجریان قانون مورد بحث انداخته ، ضمن آشنائی با تلاش های آینده‌ساز سپاهیان دانش زن در روستاهای کشور خدمات گرانقدرآنان را بستائیم :

وظائف اساسی

وزارت آموزش و پرورش از مشمولان دیپلمه زن بمنظور تامین معلم روستاها استفاده میکند و این سپاهیان سه وظیفه اصلی را در سطح‌روستاها عهده‌دار هستند :

اول وظیفه آموزشی : بمنظور با سواد کردن افراد بیسواد روستائی بخصوص دختران و زنان روستاها .

دوم وظیفه اجتماعی : بمنظور بالا بردن سطح اطلاعات و معرف اجتماعی مردم روستاها .

سوم وظیفه‌بهداشتی : بمنظور بالا بردن سطح بهداشت مردم روستاهاضمن همکاری با ماموران دولتی که اینکاررا بعهده دارند .

آمار جالب

اولین گروه سپاهیان زن در فروردین ۱۳٤۸ به روستاها اعزام شدند . آنها در مهر ماه سال قبل یعنی ۱۳٤۷بمرکز آموزش معرفی شده بودند .

تاکنون ۱۵ دوره بخدمت اعزام شده‌اند و تعداد اعزام شدگان مجموعا ۲۷۳۵٦ نفر میباشد .

هم‌اکنون در روستاها ۷۹۸۹ نفر بخدمت سپاهیگری اشتغال دارند .

دوره پانزدهم در ۱۳ مرکز آموزش کشور تعداد ۲۸٤۰نفر مشغول گذراندن دوره آموزش ٦ ماهه هستند .

براساس آمارهای سال تحصیلی گذشته سپاهیان دانش زن گروه های اول تا دوازدهم در ٦۵۷۵ دبستان روستائی تعداد ۵۷۳۰٦۵ نفر دختر و پسر و ۹۲۹٦۳ نفر بزرگسال زن و مرد روستائی تعلیم داده‌اند . سپاهیان دوره های اول تا دهم علاوه بر فعالیتهای آموزشی در زمینه های بهداشتی و اجتماعی نیز فعالیتهائی به شرح زیر در روستاهای کشور داشته‌اند.

در زمینه پیشاهنگی ۱۱۷۷۵۲ نفر پیشاهنگ داشتندتعداد ۲۱۸٤۸نفررا بعنوان جوانان شیر و خورشید سرخ تعلیم داده‌اند ، تعداد ۱۵٦٦۸۳ جلد کتاب بر کتب کتابخانه های روستائی افزوده‌اند . برای زنان روستائی تعداد ٤٦۵۳۷ جلسه خیاطی ، ۳۹۱۹۰ جلسه آشپزی ، ٤۱۸٦٤ جلسه خانه‌داری ، ۳۵٦۹٤ جلسه بهداشتو تنظیم‌خانواده اداره کرده‌اند و دفعات بازدیدبهداشتی آنان بالغ بر ۱۲٦٦۲۷ دفعه میباشد .

با در نظر گرفتن در صد بیسوادان بین زنان و دختران‌روستاها و با توجه به نیاز روز افزون جامعه روستائی به معلم زن،طرح توسعه‌و افزایش‌سپاهیان دانش زن طوری تنظیم و پیش بینی شده است که تا پایان برنامه عمرانی پنجم کشور کلا ۳۱۵۰۰ نفر سپاهی دانش زن تربیت و به روستاها اعزام میگردند و این تعداد تقریبا،دو برابر عده‌ای است که از مهر ماه ۱۳٤۷ تا پایان سال ۱۳۵۱ در روستاها خدمت نموده‌اند .

با اجرای طرح فوق‌الذکر بدون احتساب تعداد بزرگسالان روستائی و همچنین سایر فعالیت های اجتماعی ، بهداشتی و عمرانی سپاهیان دانش زن حدود یک میلیون نفر از کودکان لازم‌التعلیم روستاها باسواد خواهندشد امید است خدمات زنان‌سپاهی قدمی در تحقیق منویات ذات اقدس شهریاری در دست یافتن بهدفهای بزرگ برده باشد.

سالروز تاریخی
ششم بهمن
روز پیوند شاه و ملت
را بحضور ذات اقدس شهریاری و کلیه
هم‌میهنان عزیز تبریک و شادباش گفته
واز حضرت احدیت
مسئلت دارد سایه بلند پایه
شاهنشاه آریامهر
را برای ملت نجیب ایران
در کمال شوکت و جلال مستدام بدارد .
گروه صنعتی آردل ARDEL
لوازم منزل HOME APPLIANCES
تهیه کننده مطمئن ترین لوازم منزل
TORKIAN 117

تبریکات مردم شهرستانها

اهواز:

سالگرد حیات جاودان انقلاب شاه و مردم را به پیشگاه
شاهنشاه آریامهر خورشید جاودان سرزمین پارس
و هموطنان رشید صمیمانه تبریک عرض مینماید

رئیس اتحادیه صنف بارفروشان خرم آباد - محمد جواد فردی

گرامی باد سالروز ششم بهمن

روز آغاز شکوه تاریخ و تجدید مجد و عظمت ایران زمین تحت لوای
شاهنشاه آریامهر طراح عظیم الشان انقلاب شاه و ملت

منصور گیوه چی - رئیس اتحادیه بازرگانان حق العمل کار و بنکدار اهواز

سالروز تاریخی ششم بهمن ،روز پیوند شاه وملت‌را
بحضور اقدس شهریاری و کلیه هم‌میهنان عزیز
تبریک‌وشادباش گفته و از حضرت احدیت مسئلت
دارد سایه بلند پایه شاهنشاه آریامهر را برای ملت
نجیب‌ایران مستدام بدارد .

اهواز - مدیر رستوران شکوفه‌نو
اکبر نفری

گرامی باد سالروز ششم بهمن

روز آغاز شکوه تاریخ و تجدید مجد و عظمت ایران زمین تحت لوای
شاهنشاه آریامهر طراح عظیم الشان انقلاب شاه و ملت

اهواز - شرکت سهامی خاص پادار

ششم بهمن

روز درخشان و پرافتخار تاریخ ایران !
که سرآغاز تحولات اجتماعی و ملی کشور
است صمیمانه تبریک و تهنیت عرض مینماید

اهواز - شرکت سهامی خاص تیکمتاژ - ایرج حیات

گرامی سالروز ششم بهمن

روز تجدید حیات ملی ایران

را به پیشگاه شهریار تاجدار تبریک عرض مینماید

شرکت سهامی خاص تیکمتاژ - اهواز

ششم بهمن

روز درخشان و پرافتخار تاریخ ایران !
که سرآغاز تحولات اجتماعی و ملی کشور
است صمیمانه تبریک و تهنیت عرض مینماید

اهواز - شرکت سهامی خاص زیبا و دیلا - علی شفائی

ابراز احساسات مردم

رضائیه

ششم بهمن

سالگرد حیات جاودان انقلاب شاه و مردم
را به پیشگاه
شهریار دادگستر ایران
و هموطنان رشید صمیمانه تبریک عرض مینماید

آذرپایجان غربی - شرکت ساختمانی مرندی

در دوران طلائی
انقلاب بزرگ شاه و ملت
شکوه و عظمت ها در دل تاریخ نقش می بندد
جاودان باد
شاهنشاه آزادی بخش ایران
و پایدار باد تمدنی چنین مهم

آذرپایجان غربی - شرکت ساختمانی وفی سنور

سپهر یارا
تا پایداری خورشید
در برکرانه آسمان
پیونر شاه و مردم جاودانه است
ششم بهمن سالروز تجدید پیمان شاه و ملت را تبریک میگوید

آذرپایجان غربی - شرکت ساختمانی مهپور

ششم بهمن

روز تجدید پیمان دلاوران آزاده ایران
با وارث شایسته تاج و تخت کیانی است

با افتخار سالروز ششم بهمن را به

آزادگان ایرانی تبریک عرض مینماید

آذرپایجان غربی - شرکت ساختمانی سوماچه

شاهنشاها
ششم بهمن
روز تجدید حیات ملی ایران را به پیشگاه
آن شهریار تاجدار تبریک عرض مینماید

شاهین دژ - شرکت ساختمانی سان جود

تا پایداری خورشید
در برکرانه آسمان
پیونر شاه و مردم جاودانه است

آذرپایجان غربی - شرکت ثابت

گرامی سالروز ششم بهمن
روز تجدید حیات ملی ایران
را به پیشگاه شهریار تاجدار تبریک عرض مینماید

آذرپایجان غربی - شرکت راه و ساختمانی - اکبرزاده

گناباد:

سالروز تاریخی ششم بهمن ،روز پیوند شاه وملت‌را
بحضور اقدس شهریاری و کلیه هم‌میهنان عزیز
تبریک‌وشادباش گفته و از حضرت احدیت مسئلت
دارد سایه بلند پایه شاهنشاه آریامهر را برای ملت
نجیب‌ایران مستدام بدارد .

حاج محمد علی امینی
شهردار بجستان

ششم بهمن

سالگرد حیات جاودان انقلاب شاه و
مردم را به پیشگاه شاهنشاه دادگستر
ایران وهموطنان رشید صمیمانه تبریک
عرض مینماید .

عباس صفائی - شهردار گناباد

سالروز تاریخی ششم بهمن ،روز پیوند شاه وملت‌را
بحضور اقدس شهریاری و کلیه هم‌میهنان عزیز
تبریک‌وشادباش گفته و از حضرت احدیت مسئلت
دارد سایه بلند پایه شاهنشاه آریامهر را برای ملت
نجیب‌ایران مستدام بدارد .

بخشدار حومه وسرپرست شهرداری بیدخت -
بخت‌شیرین

اطلاعات ۱۳۰۲

صفحه ۸۱
یکشنبه - پنجم بهمن ماه
۱۳۵٤ شماره ۱٤۹۱۸

سپاهی دانش فقط روستائی‌را باسواد نمیکند بلکه وظیفه اصلی او تلاش در راه بهبود زندگی و تامین رفاه و سعادت روستائیان است باوظائف مختلف سپاهی دانش درروستاهای کشور آشنا شویم

سپاهی دانش در روستا چه میکند؟

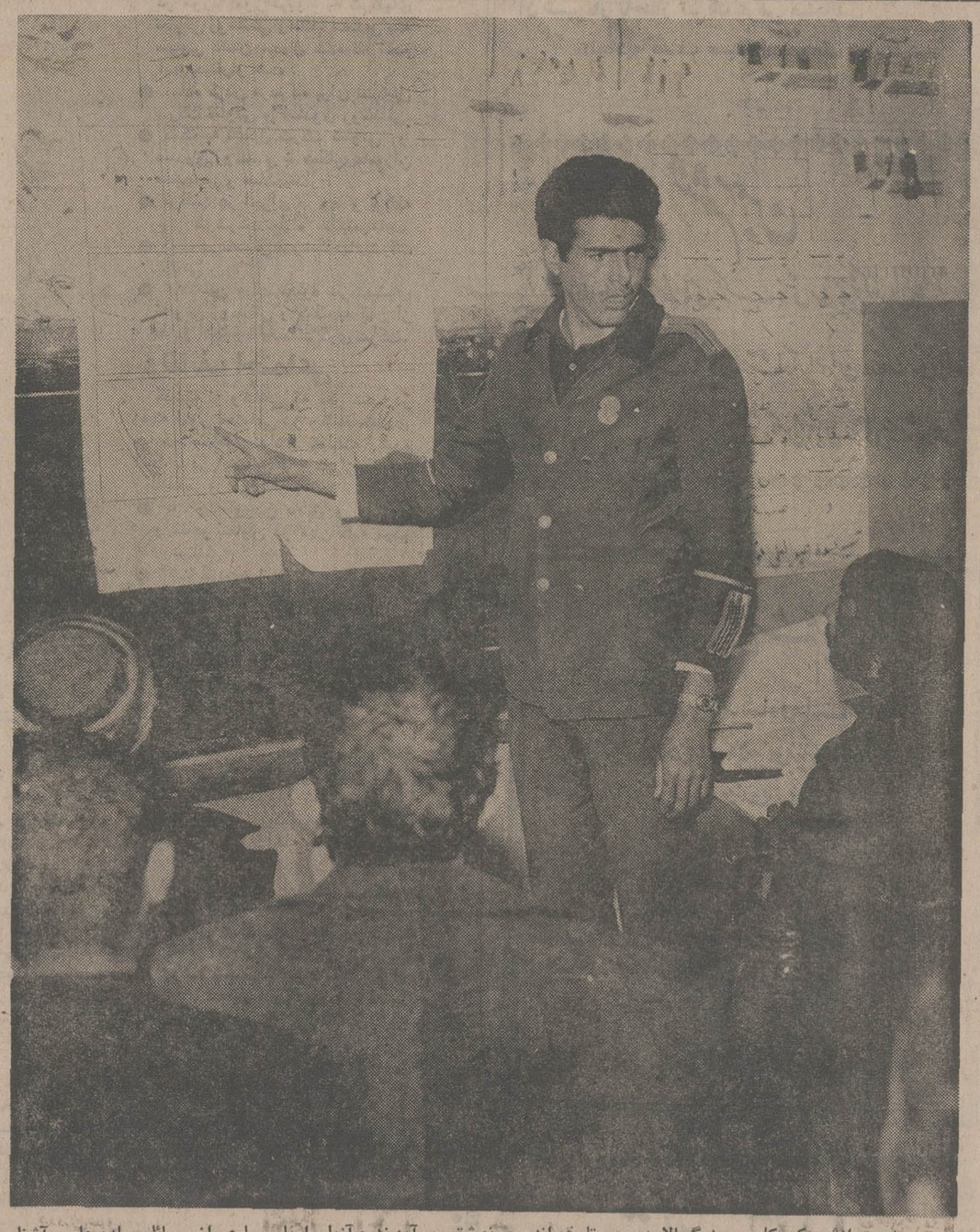

سپاهی دانش بکودکان و بزرگسالان در روستا خواندن و نوشتن می‌آموزد و آنها را با بسیاری از مسائل ساده علمی آشنا میسازد.
او غیراز آموختن سواد وظائف بسیاری نیز برعهده دارد و هدف اصلی او بهبود وضع زندگانی و تامین رفاه روستائیان است.

اگر تصور کنیم که سپاهی دانش وظیفه‌ای جز باسواد کردن کودکان روستائی برعهده ندارد اشتباه کرده‌ایم زیرا این کار یکی از ده‌ها وظائف اوست. وظیفه اصلی و اساسی او تلاش و کوشش برای بهبود زندگی و تامین رفاه روستائی است.

هدف از تشکیل سپاه دانش نیز چیزی جز این نیست که وضع زندگی روستائی بهتر شود و با بهره‌گیری از سواد رفاه و سعادت و خوشبختی او تامین گردد.

به منظور اجرای صحیح برنامه سپاه دانش سه وظیفه اصلی و ده‌ها وظیفه فرعی به‌عهده سپاهی دانش محول شده است. وظائف اصلی سپاهی دانش از اینقرار است:

- باسواد کردن عموم مردم ده: کودکان، جوانان، سالمندان (زن و مرد).
- آماده کردن مردم روستا برای پذیرش تغییرات مطلوب و مفید در زمینه زندگانی معنوی و مادی.
- استفاده از تخصصها و نیروهای ماموران سازمانهای دیگر از قبیل کشاورزی، عمران، بهداشت بمنظور بهبود زندگی روستائیان.

وظائف آموزشی

وظائف آموزشی سپاهی دانش که با همکاری خود مردم در روستاهای کشور انجام میدهد از اینقرار است:

سپاهیان دانش با استفاده از همکاری مردم و اداره آموزش و پرورش اقدامات زیر را در زمینه آموزش و پرورش ساکنان روستا بعمل می‌آورند:

- ایجاد ساختمان مناسب برای دبستان دهکده، و تا هنگامی که این ساختمان بوجود نیامده است برای تعلیم و تربیت کودکان و جوانان و سالمندان ده از هرمحل مناسب دیگر حتی مسجد و خانه های واگذاری دائم یا موقت میتوانند استفاده کنند.
- اگر تهیه میز و نیکمت از محل اعتبارات اداری و یا کمک مردم بزودی میسر نباشد تهیه سکوهائی از گل وخشت و یا سنگ و یا هروسیله دیگر بطور موقت در شروع کار

بقیه در صفحه ۸۲

روز تاریخی ششم بهمن
سالروز پیوند شاه و مردم را
به
پیشگاه مبارک شاهنشاه آریامهر
و عموم هموطنان عزیز تبریک عرض میکنیم.
بیمه حافظ «شرکت سهامی عام»

ششم بهمن
روز تجدید پیمان دلاوران آزاده ایران
با وارث شایسته تاج و تخت کیانی است
با افتخار سالروز ششم بهمن را به
پیشگاه مبارک شاهنشاه آریامهر
و آزادگان ایرانی تبریک عرض مینماید
کفش ایران و کفش اطمینان - شهر برزیردانی

صفحه ۸۲
یکشنبه - پنجم بهمن ماه
۱۳۵٤ شماره ۱٤۹۱۸

سپاهی دانش در روستا چه میکند؟

بقیه ازصفحه ۸۱

کلاس لازم بنظر میرسد .

- تشکیل کلاس درس برای نوآموزان خردسال روستا در ساعات روز .
- تشکیل کلاس خواندن و نوشتن و حساب کردن برای جوانان و سالمندان روستا در بعد از ظهرها یا شب و با توافق آنان در انتخاب ساعات درس .
- تشکیل جلسات بحث‌وگفتگو درباره مسایل مختلف اجتماعی ، روابط خانوادگی ، بهداشت و تنظیم خانواده ، عمران و آبادانی ،شرکت های تعاونی ، شورای ده ، خانه های انصاف ، فواید کشاورزی با استفاده از وسایل جدید ، دامداری و تربیت طیور ، صنایع روستائی و دیگر مسایل مربوط بزندگانی و کار مردم ده فقط در حدود آشنا ساختن آنان به فواید استفاده از روشهای جدید در این مورد .
- تقویت مبانی ملی‌ومیهنی و اخلاقی مردم روستا از راه بحث و گفتگو در جلساتی که تشکیل می‌دهند .
- بالا بردن سطح اطلاعات مردم‌روستا از لحاظ آشنائی به مسایل اجتماعی، مقررات و قوانین مدنی و ...
- تشکیل گروههای پیشاهنگی و تنظیم و اجرای‌برنامه‌های‌پیشاهنگی‌روستائی از راه تعلیم منش و تعالیم این‌مکتب اخلاقی و اجتماعی و بوجودآوردن جوخه و رسد پیشاهنگی متناسب با سن دانش‌آموزان .
- تشکیل کتابخانه و قرائتخانه در مدرسه ده و جمع‌آوری کتاب و نشریات ساده و در خور فهم نوسوادان (تا هنگامی‌که‌مردم‌باسواد نشده‌اند و نمیتوانند از این‌نوشته‌ها استفاده نمایند میتوان مطالب را برای آنان بتدریج خواند وبا زبان ساده و در خور فهم آنان تشریح و تفسیر نمود .)
- برگزاری جشن‌ها و اعیاد ملی و مذهبی در محیط دبستان و مراکز اجتماعات روستا و آشنا کردن روستائیان به انگیزه برگزاری این نوع مراسم و شرکت در مراسم و اعیاد و جشن های ملی .
- ترتیب و تنظیم برنامه های تربیت بدنی و ایجاد زمینهای ورزش برای بازیهای گروهی بین دانش‌آموزان و انجام‌مسابقات‌ورزشی‌بین‌بزرگسالان.

وظائف بهداشتی

در زمینه بهداشت و امور مربوط به سلامتی روستائیان نیز سپاهی دانش وظائف سنگینی برعهده دارد که‌بشرح زیر است :

- راهنمائی روستائیان در تهیه آب آشامیدنی سالم .
- راهنمائی روستائیان در رعایت اصول بهداشت فردی (شستشوی‌بدن نظافت لباس و ...) .
- راهنمائی روستائیان در رعایت اصول بهداشت خانواده (نظافت افراد خانواده ، محیط خانه،مستراح، اتاقها ، اغذیه و ...) .
- راهنمائی روستائیان در سالم‌سازی محیط (بهداشت دکانها و اماکن عمومی از قبیل : قصابی ، نانوائی، قهوه‌خانه مسجد مدرسه ، حمام ، میدان عمومی ده ، کوچه‌ها ، گورستان ، غسالخانه و ...) .
- راهنمائی روستائیان بساختن‌مستراح های بهداشتی در خانه‌ها و محل اجتماعات .
- راهنمائی روستائیان در تبدیل‌حمام خزینه بحمام بهداشتی و تشویق آنان به ساختن گرمابه مجهز بدوش.
- آشنا کردن روستائیان بعلل بروز انواع بیماریها و راه سرایت آنها و بیماریها ی‌مشترک انسان و دام و راه پیشگیری بیماریها .
- همکاری با ماموران بهداشت برای مبارزه با بیماریها .
- تشویق و همکاری با مردم روستادر پر کردن گودالها و خشک کردن گندابها .
- رساندن کمک های اولیه بهداشتی در مواد ضروری .
- راهنمائی روستائیان برای از بین بردن حشرات بخصوص مگس و پشه و شپش وغیره .
- تشویق مردم روستا در ایجاد غسالخانه با توجه باصول‌بهداشتی .
- تشویق مردم روستا در ایجاد کشتارگاه ده باتوجه‌باصول‌بهداشتی.
- راهنمائی روستائیان در شناختن ارزشهای مواد غذائی وتهیه غذای سالم‌ونگهداری اغذیه با رعایت‌اصول بهداشتی .
- تشویق مردم روستا در ایجاد درمانگاه .
- تشویق و راهنمائی روستائیان‌بیمار بمراجعه به پزشک .
- مطلع ساختن دستگاههای انتظامی و بهداشتی و درمانی شیروخورشید سرخ (امداد) در مواقع بروز و شیوع اپیدمی (بیماریهای واگیر) .

وظائف عمران وآبادی

برای عمران و آبادی روستاها نیز وظائف مختلفی برعهده سپاهی دانش گذاشته شده است که اهم آنها به قرار زیر است :

- فراهم ساختن زمینه های لازم برای ایجاد ساختمانهای مناسب جهت دبستان ، حمام ، کشتارگاه ،غسالخانه، مسجد ، دکانها و ...) .
- تشویق مردم به تسطیح معابر و میدان عمومی ده و کوچه‌ها بمنظور ایجاد سهولت در رفت و آمد .
- فراهم ساختن امکانات‌لازم وتشویق مردم در احداث راههای وسیع اتومبیلرو به منظور ارتباط ده به راه اصلی مرکز شهرستان برای ایجاد رونق‌اقتصادی درروستا.
- ایجاد امکانات لازم جهت احداث پلهای مناسب در مسیر راهها بمنظور آشنا کردن ارتباط ده با روستا های مجاور و راه اصلی اتومبیلرو .
- تشویق و ترغیب روستائیان به همکاری با یکدیگر و خودیاری در انجام امور عمرانی و آبادانی .
- کمک بمردم ده و راهنمائی آنان در امر خانه سازی بطوریکه بهداشت و آسایش ساکنان آن در نظر گرفته شده باشد .
- کمک در تشکیل شورای ده ونظارت در طرز کار آن .

وظائف کشاورزی و دامپروری

در امور مربوط به کشاورزی و دامپروری نیز وظائفی به شرح زیر برعهده سپاهیان دانش محول شده که بخوبی از عهده انجام آنها برمی‌آیند :

- راهنمائی نظری و احتمالا عملی روستائیان در بکار بستن دستورات و توصیه های‌مراجع‌صلاحیتدار از قبیل مروجین کشاورزی ، سپاهیان ترویج و آبادانی و ماموران دفع آفات در زمینه آماده کردن زمین ، شخم ، بذر خوب ، آبیاری ، مبارزه با آفات ، بکار بردن کودها،استفاده از ماشین آلات جدید کشاورزی ، برداشت‌محصول،نگهداری‌محصولات، بهداشتی برای حیوانات اعم از دام و طیور .
- آگاه کردن مراجع صلاحیتدار در هنگام بروز آفات کشاورزی و بیماریهای دامی و نظایر آن .

وظائف تعاونی

در مورد امور مربوط به شرکتهای تعاونی روستائی وظائف مختلفی به سپاهی دانش محول شده که اهم آنها بدینقرار است :

- آماده کردن مردم ده برای تشکیل شرکت تعاونی و صندوق روستائی.
- کمک به تشکیل شرکت تعاونی و صندوق روستائی با همکاری‌ماموران متخصص و صلاحیتدار .
- مراقبت در اجرای طرح‌ها و برنامه هائی که شرکت تعاونی تنظیم‌مینماید.
- کمک در تاسیس فروشگاههای‌شرکت تعاونی .
- راهنمائی هیئت مدیره شرکتهای تعاونی روستائی و کمک به آنان از طریق انجام‌وظایف‌منشی‌گری شرکت.

وظائف اجتماعی

گذشته از وظائفی که ذکر شد در زمینه امور اجتماعی نیز وظائف‌متعددی برعهده سپاهیان دانش گذاشته شده است . در اینجا بذکر برخی‌ازمهمترین وظائف مزبور می‌پردازیم :

- بوجود آوردن علایق و همکاری و تفاهم بتعاون در میان کلیه مردم روستا .
- آشنا کردن روستائیان بحقوق‌فردی و اجتماعی و وظایف مدنی .
- تشویق مردم به آگاه شدن‌ازمسایل و جریانات مهم کشور و روشن کردن ذهن آنان نسبت به زیانهای حاصله از بی‌خبری و بی‌تفاوتی در برابر مسائل ملی و میهنی .
- حفظ بیطرفی کامل و رفتار عاقلانه در مواقع بروز برخوردها و اختلافات محلی و راهنمائی روستائیان برای مراجعه به ماموران ژاندارمری و مراجع قضائی بهنگام بروز منازعات محلی و عدم مداخله مستقیم در این قبیل منازعات و اختلافات مردم .
- شرکت در کلیه مراسم عمومی‌دهکده و معاشرت با روسای خانواده‌ها و راهنمائی آنان درحل‌مسائل ومشکلات مادی و معنوی .
- نمودار ساختن فضیلت و تقوای خود ، بحدیکه تمام مردم ده راتحت تاثیر قرار دهد و روستائیان از او سرمشق بگیرند .
- شرکت فعالانه در کارهای عمومی مردم روستا بعنوان عضوی‌ازجامعه روستائی .
- احترام گذاشتن بسنن و آداب‌محلی و شخصیتهای‌مورداحترام‌روستائیان.

شاهنشاها

ششم بهمن

روز تجدید حیات ملی ایران

را به پیشگاه آن شهریار تاجدار تبریک عرض مینماید .

اتحادیه صنف صباغان - جلال پورسعید

ششم بهمن

شکوه جاودانه تمامی لحظه های بزرگ و هستی ساز تاریخ کهنسال ملت ایران

را در برابر و با درود و تحیت به پیشگاه شاهنشاه آریامهر این روز بزرگ را گرامی میداریم

شرکت بخش آهن مهشین - علی هوشیار

سالروز تاریخی ششم بهمن

روز پیوند شاه و ملت

در حضور اعلیحضرت قدرقدرت شهریاری و علیاحضرت شهبانو عزیز شرکت شادباش گفته

و از حضرت اقدس سلطنت ارادت خود را ابراز میدارند

شاهنشاه آریامهر

را برای ملت نجیب ایران

وکمال شوکت و جلال مستدام میدارند

گسترسیوم مهندسین مشاور گروپ

در دوران طلائی

انقلاب شاه و مردم

شکوه لحظه ها در دل تاریخ نقش می بندد

جاودان باد شاهنشاه آزادی بخش ایران

و پایدار باد ملتی چنین عظیم

شرکت ساختمانی و جاده سازی ایران

شاهنشاها

ششم بهمن

روز تجدید حیات ملی ایران

را به پیشگاه آن شهریار تاجدار تبریک عرض مینماید

شرکت هواپیمائی ارتاکسی

روز تاریخی ششم بهمن

سالگرد حیات انقلاب ایران را به پیشگاه رهبر انقلاب

اعلیحضرت همایون شاهنشاه آریامهر

و مردم میهن عزیز تبریک گفته

ژنرال تیمور بختیار رئیس ساواک سابق و مشاور ایمنی انقلاب معدوم از خدا میخواهد

که ملت را بیامرزد .

مهندسین مشاور سیستی پلانر

با کمال افتخار

سالگرد انقلاب شاه و ملت

را به

پیشگاه مبارک شاهنشاه آریامهر

و ملت شاهدوست ایران تبریک میگوئیم .

مهندسین مشاور شمیت بروتیر - ایران - میرصنایع

شاهنشاها

ششم بهمن

روز تجدید حیات ملی ایران

را به پیشگاه آن شهریار تاجدار تبریک عرض مینماید

مرکز آموزش خدمات کامپیوتری

مردم با ایمان قم

تجلی گاه
احساسات
وطن پرستانه

گرامی باد سالروز ششم بهمن

روز آغاز شکوه تاریخ و تجدید مجد و عظمت ایران زمین تحت لوای

شاهنشاه آریامهر طراح عظیم الشان انقلاب شاه و ملت

اعضای هیئت مدیره، مهندسین، کارکنان و کارگران شرکت سهامی کارخانجات ایران مرینوس ـ قم

ششم بهمن

سالگرد حیات جاودان انقلاب شاه و مردم را به پیشگاه

شهریار دادگستر ایران

و هموطنان رشید صمیمانه تبریک عرض مینماید

اتحادیه صنف سوهانی شهرستان قم

در دوران طلائی

انقلاب بزرگ شاه و ملت

شکوه و نخطه ها در دل تاریخ نقش می بندد

جاودان باد

شاهنشاه آزادی بخش ایران

و پایدار باد تمی چنین مصمم

اتحادیه صنف قصاب شهرستان قم

با افتخار سالروز

انقلاب بزرگ شاه و ملت

را به پیشگاه مبارک

شهریار دادگستر ایران

از صمیم قلب تبریک میگوید.

اتحادیه صنف مشاورین املاک و ساختمانی شهرستان قم

انقلاب بزرگ شاه و ملت

شکوه و بخش همه تاریخ جاودان ایران است

با سرافرازی سالروز ششم بهمن را به پیشگاه

شهریار دادگستر ایران

و آزادگان ایرانی تبریک عرض مینماید

اتحادیه صنف فخار شهرستان قم

روز پیوند شاه و ملت

را بحضور ذات اقدس شهریاری و کلیه هم میهنان عزیز تبریک و

شادباش گفته و از حضرت احدیت مسئلت دارد سایه بلند پایه

شاهنشاه آریامهر

را برای ملت نجیب ایران

و کمال شوکت و جلال مستدام بدارد

اتحادیه صنف خواربار و تریاکفروش شهرستان قم

سالگرد فرخنده

ششم بهمن را به پیشگاه

ملت قهرمان ایران

از صمیم قلب تبریک میگوید

اتحادیه صنف تعمیرات و خدمات فنی اتومبیل شهرستان قم

گرامی باد سالروز

ششم بهمن

روز آغاز شکوه تاریخ و تجدید مجد و عظمت ایران زمین

تحت لوای شاهنشاه آریامهر طراح عظیم الشان انقلاب شاه و ملت

اتحادیه صنف بارفروشان شهرستان قم

سالگرد حیات جاودان انقلاب شاه و مردم را به پیشگاه

شاهنشاه آریامهر خورشید جاودان سرزمین پارس

و هموطنان رشید صمیمانه تبریک عرض مینماید

شورای آموزش و پرورش منطقه ای قم

گرامی باد سالروز ششم بهمن

روز آغاز شکوه تاریخ و تجدید مجد و عظمت ایران زمین تحت لوای

شاهنشاه آریامهر طراح عظیم الشان انقلاب شاه و ملت

از طرف دبیران، آموزگاران، دانش آموزان، پیش آهنگان و کارمندان اداره کل آموزش و پرورش منطقه ای قم ـ عباس فخاری

شاهنشاها

ششم بهمن

روز تجدید حیات ملی ایران را به پیشگاه

آن شهریار تاجدار تبریک عرض مینماید

اتحادیه صنف طلا فروشان و زرگران شهرستان قم

ششم بهمن

روز تجدید پیمان دلاوران آزاده ایران

با وارث شایسته تاج و تخت کیانی است

با افتخار سالروز ششم بهمن را به

پیشگاه مبارک شاهنشاه آریامهر

و آزادگان ایرانی تبریک عرض مینماید

اتحادیه صنف شیشه فروش شهرستان قم

رضائیه:

پیشگاه مبارک شاهنشاه آریامهر

ششم بهمن این روز تجدید حیات ملی را بعموم هموطنان عزیز تبریک و تهنیت میگوید و توفیق روزافزون ملت ایران را در بشمر رساندن منشور انقلاب آرزومند است رضائیه ـ رئیس اتحادیه صنف کفاش و سراج ـ حاج حیدر عنصری

پیشگاه مبارک شاهنشاه آریامهر

ششم بهمن این روز تجدید حیات ملی را بعموم هموطنان عزیز تبریک و تهنیت میگوید و توفیق روزافزون ملت ایران را در بشمر رساندن منشور انقلاب آرزومند است.

رضائیه ـ رئیس اتحادیه صنف ابزار و مصالح ساختمانی ـ محمد صمدی ترکمانیان

ششم بهمن

سالگرد حیات جاودان انقلاب شاه و مردم را به پیشگاه مبارک شاهنشاه آریامهر تبریک عرض مینماید. رضائیه ـ رئیس اتحادیه صنف قنادی و آجیل فروش حمید سلیمی

سالروز تاریخی ششم بهمن، روز پیوند شاه و ملت را بحضور اقدس شهریاری و کلیه هم میهنان عزیز تبریک و شادباش گفته و از حضرت احدیت مسئلت دارد سایه بلند پایه شاهنشاه آریامهر را برای ملت نجیب ایران مستدام بدارد.

رضائیه ـ رئیس اتحادیه صنف قهوه چی و آشپز ـ کریم جاویدی

سالروز تاریخی ششم بهمن، روز پیوند شاه و ملت را بحضور اقدس شهریاری و کلیه هم میهنان عزیز تبریک و شادباش گفته و از حضرت احدیت مسئلت دارد سایه بلند پایه شاهنشاه آریامهر را برای ملت نجیب ایران مستدام بدارد. رضائیه ـ رئیس اتحادیه صنف ظروف و بلور فروش ـ محمد رضا افشار

تبریکات

آزاد مردان تبریز قهرمان

سالروز انقلاب شاه و مردم

رابه

پیشگاه مبارک شاهنشاه آریامهر

وآزادگان ایرانی تبریک عرض مینماید

کمیریت ممتاز «صدقیانی»

گرامی سالروز ششم بهمن

روز تجدید حیات ملی ایران

رابه پیشگاه شهریار تاجدار تبریک عرض مینماید

تبریز - جعفر جوادی - قائم مقام مدیر عامل جمعیت شیر و خورشید سرخ ایران

سالروز تاریخی ششم بهمن ،روز پیوند شاه وملت‌را
بحضور اقدس شهریاری و کلیه هم‌میهنان عزیز تبریک‌وشادباش گفته و از حضرت احدیت مسئلت دارد سایه بلند پایه شاهنشاه آریامهر را برای ملت نجیب‌ایران مستدام بدارد .

تبریز - ازطرف هیئت‌مدیره اتحادیه حق‌العمل‌کاران املاک ، اتومبیل، بازرگانی ابراهیم عابدینی

در دوران طلائی

انقلاب بزرگ شاه وملت

شکوه و خطه باد دل تاریخ نقش می بندد

جاودان باد

شاهنشاه آزادی بخش ایران

و پایدار باد آئین چنین مصمم

گروه صنعتی و ساختمانی فیروز «شرکت ایرداک»

نخاب فیروزان و عمران و آبادی فیروز

سالروز انقلاب شاه و مردم

رابه

پیشگاه مبارک شاهنشاه آریامهر

وآزادگان ایرانی تبریک عرض مینماید

هیئت مدیره دفتر همکاری مؤسسات حمل و نقل آذربایجان شرقی

سالروز تاریخی ششم بهمن ،روز پیوند شاه وملت‌را
بحضور اقدس شهریاری و کلیه هم‌میهنان عزیز تبریک‌وشادباش گفته و از حضرت احدیت مسئلت دارد سایه بلند پایه شاهنشاه آریامهر را برای ملت نجیب‌ایران مستدام بدارد .

تبریز - مدیر قنادی رکس - اکرامی

گرامی باد

سالروز ششم بهمن

روز تجدید حیات ملی ایران رابه پیشگاه

شاهنشاه آریامهر

و

ملت ایران تهنیت عرض می کنیم

آجر ماشینی آذربایجان

تجلی گاه احساسات وطن پرستانه مردم

کرمانشاه | آستارا | اندیمشک | خرمدره | خرم آباد شهسوار | اردبیل | سقز

سالگرد حیات انقلاب شاه وملت رابه پیشگاه رهبر انقلاب

و عموم هم میهنان عزیز تبریک گفته توفیق بیش از پیش ملت

ایران را در اجرای منشور این انقلاب مسئلت داریم

ازطرف کارکنان و دانشرای مقدماتی دختران اردبیل - ناهید خانقاهی

گرامی باد سالروز ششم بهمن

روز آغاز شکوه تاریخ و تجدید مجد و عظمت ایران زمین تحت لوای

شاهنشاه آریامهر طراح عظیم الشان انقلاب شاه و ملت

کرمانشاه - مهندس پیمانکار رسماء

سالگرد حیات انقلاب شاه وملت رابه پیشگاه رهبر انقلاب

و عموم هم میهنان عزیز تبریک گفته توفیق بیش از پیش ملت

ایران را در اجرای منشور این انقلاب مسئلت داریم

انجمن شهر سقز - حسین حسینی شهردار

شاهنشاه‌ها

ششم بهمن

روز تجدید حیات ملی ایران رابه پیشگاه

آن شهریار تاجدار تبریک عرض مینماید

شهردار عرم آباد شهسوار - سلیم بهرامی

سالگرد حیات انقلاب شاه وملت رابه پیشگاه رهبر انقلاب

و عموم هم میهنان عزیز تبریک گفته توفیق بیش از پیش ملت

ایران را در اجرای منشور این انقلاب مسئلت داریم

ازطرف کارکنان دانشرای مقدماتی دختران اردبیل - ناهید خانقاهی

تا پایدار خورشید

در پهنه گرانی آسمان

پیوند شاه و مردم جاودان باد

حاجی غلامعباس قاسمی عضو انجمن شهرستان خرمدره

گرامی باد سالروز

ششم بهمن

روز آغاز شکوه تاریخ و تجدید مجد و عظمت ایران زمین

تحت لوای شاهنشاه آریامهر طراح عظیم الشان انقلاب شاه و ملت

ازطرف اتحادیه صنف نوشابه فروش و کافه رستورانهای

کرمانشاه - خسرو دلخواه

ششم بهمن

سالگرد حیات جاودان انقلاب شاه و مردم را به پیشگاه شاهنشاه دادگستر ایران وهموطنان رشید صمیمانه تبریک عرض مینماید .

رئیس اتحادیه صنف هتلداران و چلوکبابی اندیمشک - حسن ذکاوت اندیمشک

پیشگاه مبارک شاهنشاه آریامهر

سالگرد انقلاب ششم بهمن وروز تجدید حیات ملی ایران رابه پیشگاه مبارک شاهنشاه آریامهر و عموم ملت ایران تهنیت عرض می‌نماید .

آستارا - رضا ورحیم رفیعان

پیشگاه مبارک شاهنشاه آریامهر

ششم بهمن این روز تجدید حیات ملی را بعموم هموطنان عزیز تبریک و تهنیت میکوید و توفیق روزافزون ملت ایران را دربشمر رساندن منشورانقلاب آرزومند است .

اتحادیه صنف خواروبار فروش اندیمشک

پیشگاه مبارک شاهنشاه آریامهر

ششم بهمن این روز تجدید حیات ملی را بعموم هموطنان عزیز تبریک و تهنیت میکوید و توفیق روزافزون ملت ایران را دربشمر رساندن منشورانقلاب آرزومند است .

سندیکای خبازان کرمانشاه

سالروز تاریخی ششم بهمن ،روز پیوند شاه وملت‌را
بحضور اقدس شهریاری و کلیه هم‌میهنان عزیز تبریک‌وشادباش گفته و از حضرت احدیت مسئلت دارد سایه بلند پایه شاهنشاه آریامهر را برای ملت نجیب‌ایران مستدام بدارد .

مدیران سینما های تاج اندیمشک و دزفول برادران نالتی

سالروز تاریخی ششم بهمن ،روز پیوند شاه وملت‌را
بحضور اقدس شهریاری و کلیه هم‌میهنان عزیز تبریک‌وشادباش گفته و از حضرت احدیت مسئلت دارد سایه بلند پایه شاهنشاه آریامهر را برای ملت نجیب‌ایران مستدام بدارد .

آستارا - از طرف دانش آموزان و دبیران و کارکنان دبیرستان محمدرضاشاه پهلوی - مصطفی دوست

خرم آباد لرستان و اردبیل

تجلی گاه احساسات
وطن پرستانه مردم

ششم بهمن شکوه جاودانه تمامی لحظه های بزرگ
و هستی ساز تاریخ کهنسال ایران را در بر دارد با درود و تهنیت به پیشگاه
شاهنشاه آریامهر این روز بزرگ را گرامی میداریم

شهردار اردبیل ـ شاه علیزاده

گرامی باد سالروز ششم بهمن
روز آغاز شکوه تاریخ و تجدید مجد و عظمت ایران زمین تحت لوای
شهریار دادگستر ایران طراح عظیم الشان انقلاب شاه و ملت

از طرف اتحادیه صنف مکانیک و لوازم فروشان خرم آباد ـ بلبل علی اکار ـ اسماعیل باغبانی ـ حاج روح الله مصیبیان ـ قدرت الله کیوان

سالگرد حیات جاودان انقلاب شاه و مردم را به پیشگاه
شاهنشاه آریامهر خورشید جاودان سرزمین پارس
و هموطنان رشید صمیمانه تبریک عرض مینماید

از طرف کارکنان سازمان آب اردبیل ـ جان نثار مدیر عامل : علی اوستا

با افتخار سالروز
انقلاب بزرگ شاه و ملت
را به پیشگاه مبارک
شهریار دادگستر ایران
از صمیم قلب تبریک میگوید.

رئیس اتحادیه صنف مصالح ساختمانی خرم آباد ـ اصغر جلالی

شاهنشاها
ششم بهمن
روز تجدید حیات ملی ایران را به پیشگاه
آن شهریار تاجدار تبریک عرض مینماید

رئیس انجمن شهرستان اردبیل ـ صادقی

تا پایداری خورشید در باکران آسمان
پیوند شاه و مردم جاودان است

اتحادیه صنف بزازه و پوشاک خرم آباد ـ حاج منصور اصغری

شاهنشاها
ششم بهمن
روز تجدید حیات ملی ایران را به پیشگاه
آن شهریار تاجدار تبریک عرض مینماید

از طرف اتحادیه صنف کفش فروش و کفاش
حاج رضا خرمائی سلوک

گرامی سالروز ششم بهمن
روز تجدید حیات ملی ایران
را به پیشگاه شهریار تاجدار تبریک عرض مینماید

از طرف صنف کافه رستوران خرم آباد ـ مارطونیان

تا پایداری خورشید در باکران آسمان
پیوند شاه و مردم جاودان است

اتحادیه صنف خرازی، بلور فروش، طلا فروش و مشابه ـ ابوتراب حسنی

تا پایداری خورشید در باکران آسمان
پیوند شاه و مردم جاودان است

اتحادیه صنف بزاز و پنبه ساز آهنگر مسگر جلی ساز چراغ ساز خرم آباد ـ حسن سروری

سالروز تاریخی ششم بهمن ، روز پیوند شاه و ملت را
بحضور اقدس شهریاری و کلیه هم میهنان عزیز
تبریک و شادباش گفته و از حضرت احدیت مسئلت
دارد سایه بلند پایه شاهنشاه آریامهر را برای ملت
نجیب ایران مستدام بدارد .

از طرف کارکنان دانشسرای مقدماتی پسران
اردبیل ـ احمد محفوظی

سالروز تاریخی ششم بهمن ، روز پیوند شاه و ملت را
بحضور اقدس شهریاری و کلیه هم میهنان عزیز
تبریک و شادباش گفته و از حضرت احدیت مسئلت
دارد سایه بلند پایه شاهنشاه آریامهر را برای ملت
نجیب ایران مستدام بدارد .

از طرف کارکنان دبیرستان صفوی اردبیل
صیادزاده

پیشگاه مبارک شاهنشاه آریامهر
در دوران طلائی انقلاب شاه و مردم شکوه لحظه‌ها
در دل تاریخ نقش می‌بندد جاودان باد شاهنشاهی
ایران و پایدار باد ملت غیور ایران

از طرف کارکنان دبیرستان پورسینا اردبیل
شکوری

پیشگاه مبارک شاهنشاه آریامهر
سالگرد انقلاب ششم بهمن و روز تجدید حیات ملی
ایران را به پیشگاه مبارک شاهنشاه آریامهر و عموم
ملت ایران تهنیت عرض می‌نماید .

از طرف کارکنان دبیرستان پورانداخت اردبیل
شایسته قاضی‌زاده

پیشگاه مبارک شاهنشاه آریامهر
سالگرد انقلاب ششم بهمن و روز تجدید حیات ملی
ایران را به پیشگاه مبارک شاهنشاه آریامهر و عموم
ملت ایران تهنیت عرض می‌نماید .

از طرف کارکنان مدرسه راهنمائی تحصیلی
پروین اعتصامی اردبیل ـ شهین حقیقی

پیشگاه مبارک شاهنشاه آریامهر
در دوران طلائی انقلاب شاه و مردم شکوه لحظه‌ها
در دل تاریخ نقش می‌بندد جاودان باد شاهنشاهی
ایران و پایدار باد ملت غیور ایران

از طرف اتحادیه گرمابه‌داران اردبیل ـ حسن ربیعی

تا پایداری خورشید در باکران آسمان
پیوند شاه و مردم جاودان است

از طرف اتحادیه صنف مقطع فروش و مطار خرم آباد ـ رضا ساکی

تا پایداری خورشید
در باکران آسمان
پیوند شاه و مردم جاودان است

از طرف اتحادیه فرش فروشان خرم آباد ـ حاج نبی مصطفی زاده فرد

پیشگاه مبارک شاهنشاه آریامهر
در دوران طلائی انقلاب شاه و مردم شکوه لحظه‌ها
در دل تاریخ نقش می‌بندد جاودان باد شاهنشاهی
ایران و پایدار باد ملت غیور ایران

سرپرست جمعیت میهن پرستان اردبیل جان نثار
حاجی رسول صمیمی

پیشگاه مبارک شاهنشاه آریامهر
در دوران طلائی انقلاب شاه و مردم شکوه لحظه‌ها
در دل تاریخ نقش می‌بندد جاودان باد شاهنشاهی
ایران و پایدار باد ملت غیور ایران

جان نثار صالح رضائی ـ مدیر فروشگاه و
نمایشگاه مبل امروز اردبیل

پیشگاه مبارک شاهنشاه آریامهر
سالگرد انقلاب ششم بهمن و روز تجدید حیات ملی
ایران را به پیشگاه مبارک شاهنشاه آریامهر و عموم
ملت ایران تهنیت عرض می‌نماید .

از طرف کارکنان دبیرستان آزرم اردبیل
معظمه متیقنی

تجلی گاه احساسات وطن پرستانه

مردم شهرستانها

ششم بهمن روز تجدید حیات ملی ایران

را به عموم هم وطنان عزیز تبریک و تهنیت می گوید

و توفیق روزافزون ملت ایران را در بثمر رساندن منشور انقلاب آرزومند است

بندرعباس ـ شرکت کالای بندر

گرامی باد سالروز ششم بهمن

روز آغاز شکوه تاریخ و تجدید مجد و عظمت ایران زمین تحت لوای

شاهنشاه آریامهر طراح عظیم الشان انقلاب شاه و ملت

بندرعباس ـ شرکت ساختمانی هوشره

گرامی باد سالروز ششم بهمن

روز آغاز شکوه تاریخ و تجدید مجد و عظمت ایران زمین تحت لوای

شاهنشاه آریامهر طراح عظیم الشان انقلاب شاه و ملت

بندرعباس ـ دفتر بازرگانی و حق العمل کاری جاسم مردانی

پیشگاه مبارک شاهنشاه آریامهر

ششم بهمن این روز تجدید حیات ملی را بعموم هموطنان عزیز تبریک و تهنیت میگوید و توفیق روزافزون ملت ایران را در بثمر رساندن منشور انقلاب آرزومند است .

بندر عباس ـ شرکت سهامی خاص گالینک

پیشگاه مبارک شاهنشاه آریامهر

ششم بهمن این روز تجدید حیات ملی را بعموم هموطنان عزیز تبریک و تهنیت میگوید و توفیق روزافزون ملت ایران را در بثمر رساندن منشور انقلاب آرزومند است .

بندر عباس ـ چلوگبابی کرامت ـ قنبر حیدرزاده

پیشگاه مبارک شاهنشاه آریامهر

ششم بهمن این روز تجدید حیات ملی را بعموم هموطنان عزیز تبریک و تهنیت میگوید و توفیق روزافزون ملت ایران را در بثمر رساندن منشور انقلاب آرزومند است .

بندرعباس ـ جان نثار ـ حسین بلوئی

بندرعباس ....

گرامی سالروز ششم بهمن

روز تجدید حیات ملی ایران

را به پیشگاه شهریار تاجدار تبریک عرض مینماید

بخشدار و سرپرست شهرداری سرپل ذهاب

سرپل ذهاب

پیشگاه مبارک شاهنشاه آریامهر

سالگرد انقلاب ششم بهمن وروز تجدید حیات ملی ایران را به پیشگاه مبارک شاهنشاه آریامهر و عموم ملت ایران تهنیت عرض می نماید .

ازطرف کارکنان دبستان آذرمیدخت سرپل ذهاب ـ زهرا گودرزی

پیشگاه مبارک شاهنشاه آریامهر

سالگرد انقلاب ششم بهمن وروز تجدید حیات ملی ایران را به پیشگاه مبارک شاهنشاه آریامهر و عموم ملت ایران تهنیت عرض می نماید .

از طرف کارکنان دبستان بهروش سرپل ذهاب ـ علی بابا پیری

گرامی باد سالروز ششم بهمن

روز آغاز شکوه تاریخ و تجدید مجد و عظمت ایران زمین تحت لوای

شاهنشاه آریامهر طراح عظیم الشان انقلاب شاه و ملت

مسئول حزب رستاخیز ملت ایران ـ سرپل ذهاب ـ محمد امین مهاجر پور

اردکان یزد

گرامی سالروز ششم بهمن

روز تجدید حیات ملی ایران

را به پیشگاه شهریار تاجدار تبریک عرض مینماید

اعضاء انجمن شهر و شهرداری اردکان یزد

گرامی سالروز ششم بهمن

روز تجدید حیات ملی ایران

را به پیشگاه شهریار تاجدار تبریک عرض مینماید

رئیس اتاق اصناف شهرستان اردکان ـ محمدعلی مستوری

گرامی باد سالروز ششم بهمن

روز آغاز شکوه تاریخ و تجدید مجد و عظمت ایران زمین تحت لوای

شاهنشاه آریامهر طراح عظیم الشان انقلاب شاه و ملت

نمایندگی سوپرمارکت شعبه شهرستان اردکان ـ برادران مستوری

گرامی باد سالروز ششم بهمن

روز آغاز شکوه تاریخ و تجدید مجد و عظمت ایران زمین تحت لوای

شاهنشاه آریامهر طراح عظیم الشان انقلاب شاه و ملت

جمعیت شیر و خورشید سرخ شهرستان اردکان

سالگرد فرخنده

ششم بهمن را به پیشگاه

ملت قهرمان ایران

از صمیم قلب تبریک میگوید

شرکت راه و ساختمان آماکا ـ شهرستان اردکان

بوشهر ...

سالروز تاریخی ششم بهمن ،روز پیوند شاه وملت را بحضور اقدس شهریاری و کلیه هم‌میهنان عزیز تبریک وشادباش گفته و از حضرت احدیت مسئلت دارد سایه بلند پایه شاهنشاه آریامهر را برای ملت نجیب ایران مستدام بدارد .

بندربوشهر ـ از طرف انجمن همکاری خانه و مدرسه ـ دانش آموزان دبیرستان و کارکنان مدرسه راهنمائی پروین اعتصامی ـ صغری ایروانی

گرامی باد سالروز ششم بهمن

روز آغاز شکوه تاریخ و تجدید مجد و عظمت ایران زمین تحت لوای

شاهنشاه آریامهر طراح عظیم الشان انقلاب شاه و ملت

بندربوشهر ـ از طرف کارکنان باشگاه کارمندان دولت ـ عدل

گرامی باد سالروز ششم بهمن

روز آغاز شکوه تاریخ و تجدید مجد و عظمت ایران زمین تحت لوای

شاهنشاه آریامهر طراح عظیم الشان انقلاب شاه و ملت

بندربوشهر ـ از طرف کارکنان شعبه خلیج فارس ـ محمد باقر دلاوری

گرامی باد سالروز ششم بهمن

روز آغاز شکوه تاریخ و تجدید مجد و عظمت ایران زمین تحت لوای

شاهنشاه آریامهر طراح عظیم الشان انقلاب شاه و ملت

بندربوشهر ـ سینما فانوس ـ ایرج پورمرودت ـ کاظم فتوتیان

ابراز احساسات مردم

یزد

پیشگاه مبارک شاهنشاه آریامهر
رهبر عظیم الشان ملت ایران
باسرافرازی
ششم بهمن سالروز تجدید پیمان شاه و ملت را تبریک میگوید
فروشگاه ارمغان یزد

گرامی سالروز ششم بهمن
روز تجدید حیات ملی ایران
را به پیشگاه شهریار تاجدار تبریک عرض مینماید
شرکت سهامی معدنی پرژام یزد

گرامی باد سالروز ششم بهمن
روز آغاز شکوه تاریخ و تجدید مجد و عظمت ایران زمین تحت لوای
شاهنشاه آریامهر طراح عظیم الشان انقلاب شاه و ملت
منوچهر طبسی - نمایندگی اتومبیلهای تویوتا در استان یزد

گرامی باد سالروز ششم بهمن
روز آغاز شکوه تاریخ و تجدید مجد و عظمت ایران زمین تحت لوای
شاهنشاه آریامهر طراح عظیم الشان انقلاب شاه و ملت
یزد: رئیس اتاق بازرگانی و صنایع و معادن استان یزد
سید ابوالقاسم روهنی

گرامی سالروز ششم بهمن
روز تجدید حیات ملی ایران
را به پیشگاه شهریار تاجدار تبریک عرض مینماید
یزد - اتحادیه صنف قصاب - حاج محمود رافت
حاج حسین اثنی عشری

گرامی باد سالروز ششم بهمن
روز آغاز شکوه تاریخ و تجدید مجد و عظمت ایران زمین تحت لوای
شاهنشاه آریامهر طراح عظیم الشان انقلاب شاه و ملت
یزد - مدیر و کارکنان کارخانه جنوب

گرامی باد سالروز ششم بهمن
روز آغاز شکوه تاریخ و تجدید مجد و عظمت ایران زمین تحت لوای
شاهنشاه آریامهر طراح عظیم الشان انقلاب شاه و ملت
رئیس انجمن استان یزد - عباس نمکی زاده - رئیس انجمن شهرستان یزد - فاطمه خردمند

با افتخار سالروز
انقلاب بزرگ شاه و ملت
را به پیشگاه مبارک
شهریار دادگستر ایران
از صمیم قلب تبریک میگوید.
یزد - شرکت سهامی رسندگی و بافندگی ریسکا

پیشگاه مبارک شاهنشاه آریامهر
سالگرد انقلاب ششم بهمن و روز تجدید حیات ملی ایران را به پیشگاه مبارک شاهنشاه آریامهر و عموم ملت ایران تهنیت عرض می نماید.
یزد - رئیس اتحادیه نانوا: حاج بمانعلی کاشی زاده

پیشگاه مبارک شاهنشاه آریامهر
سالگرد انقلاب ششم بهمن و روز تجدید حیات ملی ایران را به پیشگاه مبارک شاهنشاه آریامهر و عموم ملت ایران تهنیت عرض می نماید.
مدیر موسسه محصولات غذائی طاووس یزد
حاج محمد پهلوان پور

روز پیوند شاه و ملت
را بحضور ذات اقدس شهریاری و کلیه هم میهنان عزیز تبریک و شادباش گفته و از حضرت احدیت مسئلت دارد سایه بلند پایه
شاهنشاه آریامهر
را برای ملت نجیب ایران
و کمال شوکت و جلال مستدام بدارد
یزد - کارکنان شرکت صفائیه

گرامی باد سالروز ششم بهمن
روز آغاز شکوه تاریخ و تجدید مجد و عظمت ایران زمین تحت لوای
شاهنشاه آریامهر طراح عظیم الشان انقلاب شاه و ملت
یزد - شرکت ساختمانی هره - خیابان ثریا

پیشگاه مبارک شاهنشاه آریامهر
ششم بهمن این روز تجدید حیات ملی را بعموم هموطنان عزیز تبریک و تهنیت میگوید و توفیق روزافزون ملت ایران را در بشر رساندن منشور انقلاب آرزومند است
یزد - بنگاه شیرینی سازی رهبر و شرکاء

گرامی باد سالروز ششم بهمن
روز آغاز شکوه تاریخ و تجدید مجد و عظمت ایران زمین تحت لوای
شاهنشاه آریامهر طراح عظیم الشان انقلاب شاه و ملت
شرکت ساختمانی ابهت یزد - خیابان شاه

گرامی باد سالروز ششم بهمن
روز آغاز شکوه تاریخ و تجدید مجد و عظمت ایران زمین تحت لوای
شاهنشاه آریامهر طراح عظیم الشان انقلاب شاه و ملت
یزد - مرکز حمل و نقل حکیمیان حاج علی اکبر حکیمیان

گرامی باد سالروز ششم بهمن
روز آغاز شکوه تاریخ و تجدید مجد و عظمت ایران زمین تحت لوای
شاهنشاه آریامهر طراح عظیم الشان انقلاب شاه و ملت
یزد - مدیر عامل و کارکنان کارخانجات خوشرس یزد در پرو فیل خوب

سالروز تاریخی ششم بهمن، روز پیوند شاه و ملت را بحضور اقدس شهریاری و کلیه هم میهنان عزیز تبریک و شادباش گفته و از حضرت احدیت مسئلت دارد سایه بلند پایه شاهنشاه آریامهر را برای ملت نجیب ایران مستدام بدارد.
یزد - سید ابوالقاسم روهنی مدیر عامل و کارکنان کارخانه اقبال

سالروز تاریخی ششم بهمن، روز پیوند شاه و ملت را بحضور اقدس شهریاری و کلیه هم میهنان عزیز تبریک و شادباش گفته و از حضرت احدیت مسئلت دارد سایه بلند پایه شاهنشاه آریامهر را برای ملت نجیب ایران مستدام بدارد.
یزد - سید محمد یزدانفر - رئیس اتحادیه صنف موزائیک ساز و سنگتراش

پیشگاه مبارک شاهنشاه آریامهر
سالگرد انقلاب ششم بهمن و روز تجدید حیات ملی ایران را به پیشگاه مبارک شاهنشاه آریامهر و عموم ملت ایران تهنیت عرض می نماید.
مدیرعامل و کارکنان سازمان آب یزد

ششم بهمن

سرآغاز درخشان فصل تاریخ نیاخاک بزرگ را به پیشگاه مبارک همایون

شاهنشاه آریامهر

و ملت شریف ایران از صمیم قلب تبریک میگوید.
یزد - شرکت آماگا - خیابان فرح

گرامی باد سالروز ششم بهمن
روز آغاز شکوه تاریخ و تجدید مجد و عظمت ایران زمین تحت لوای
شاهنشاه آریامهر طراح عظیم الشان انقلاب شاه و ملت

گرامی سالروز ششم بهمن
روز تجدید حیات ملی ایران
را به پیشگاه شهریار تاجدار تبریک عرض مینماید
اتحادیه صنف هتلداران - چلوکبابیها و کافه رستورانها
حاج ابراهیم شکیبی - گرگان

گرامی باد سالروز ششم بهمن
روز آغاز شکوه تاریخ و تجدید مجد و عظمت ایران زمین تحت لوای
شاهنشاه آریامهر طراح عظیم الشان انقلاب شاه و ملت
نماینده فروش محصولات کارخانجات صنعتی ایران ناسیونال در گرگان
محمدرضا سعادت

پیشگاه مبارک شاهنشاه آریامهر
سالگرد انقلاب ششم بهمن و روز تجدید حیات ملی ایران را به پیشگاه مبارک شاهنشاه آریامهر و عموم ملت ایران تهنیت عرض می نماید.
گرگان - کارگنان کارخانه آرد خوشه و گندمکار
مدیر عامل - حاج صاحب زاهدی

گرامی باد سالروز ششم بهمن
روز آغاز شکوه تاریخ و تجدید مجد و عظمت ایران زمین تحت لوای
شاهنشاه آریامهر طراح عظیم الشان انقلاب شاه و ملت

گرگان - سردفتران اسناد رسمی - حاج سید صادق میرشهیدی - حاج سید حسین مظلومی عقیلی - الاحقر حاج شیخ حسن مهدوی - حاج نصرت الله چنگیزی - حاج مهدی بروجردی - محمد مهدی غفاری - عبدالنبی نبی قدسی

پیشگاه مبارک شاهنشاه آریامهر
در دوران طلائی انقلاب شاه و مردم شکوه لحظه‌ها دردل تاریخ نقش می‌بندد جاودان باد شاهنشاهی ایران و پایدار باد ملت غیور ایران
گرگان - از طرف آجرفشاری سیما - علمدار - نمائی

گرامی سالروز ششم بهمن
روز تجدید حیات ملی ایران
را به پیشگاه شهریار تاجدار تبریک عرض مینماید
حاج ابراهیم شکیبی - گرگان

پیشگاه مبارک شاهنشاه آریامهر
سالگرد انقلاب ششم بهمن و روز تجدید حیات ملی ایران را به پیشگاه مبارک شاهنشاه آریامهر و عموم ملت ایران تهنیت عرض می نماید.
گرگان - معجد شرفی - شرکت پوتنس ماربلکستن

احساسات وطن پرستانه
مردم
گرگان

تا پایدار خورشید در پرگرد آسمان
پیوند شاه و مردم جاودان است
سازمان آب گرگان

جوائز بین المللی برای سپاه دانش ایران

سازمان یونسکو، مؤسسه بین‌المللی ارتقاء حیثیت و سازمان فرهنگی شوروی (گروپسکایا) جوائز ارزنده‌ای برای سپاه دانش فرستادند

طی سیزده سال که از آغاز فعالیت های ثمربخش سپاهیان دانش‌میگذرد، سازمان سپاه دانش ایران بارهامورد تقدیر و تحسین مجامع بین‌المللی و کشور های بزرگ جهان قرار گرفته است.

برای قدردانی و تجلیل از خدمات ارزنده سازمان سپاه دانش جوائز ارزنده‌ای نیز طی این سیزده سال به سازمان مزبور اهدا گردیده که از آن جمله باید جایزه فرهنگی شوروی بنام «گروپسکایا» را نام برد که در سال ۱۹۵۱ به سپاه دانش ایران‌اهدا شد.

در اردیبهشت ماه سال جاری نیز یکی از مهمترین جوائز موسسه بین‌المللی ارتقاء حیثیت بپاس خدمات سپاهیان دانش به سازمان سپاه دانش کشور ما اهدا گردید.

در مراسم اهداء جایزه مزبور خانم «ژیزل دوتمان» رئیس اجرائی موسسه بین‌المللی‌ارتقاء حیثیت ضمن تجلیل و ستایش خدمات سپاهیان دانش گفت: سپاهیان دانش کمک کرده‌اندبلکه‌در رفع مشکلات روستائیان و در ارتقاء سطح آگاهی آنان نقشی کارسازداشته‌اند و بخاطر قدرشناسی از تلاش عظیم سپاه دانش در ارتقاء سطح زندگی روستائیان و بهبود و شرایط محیط زیست و نیز توجه به وحدت قومی و ملی سازمان سپاه دانش ایران در خور دریافت جایزه بین‌المللی ارتقاء شناخته شد.

جایگاهی رفیع

«کریستیان پینو» عضو افتخاری موسسه بین‌المللی ارتقاء حیثیت‌فرانسه نیز در این مراسم طی سخنانی به تاریخچه ایجاد سپاه دانش در ایران اشاره کرد و گفت: اکنون که‌ایران در صحنه بین‌المللی جایگاهی رفیع یافته است اهمیت انگیزه شاهنشاه در ایجاد سپاه دانش روز بروز بیشتر محسوس میشود و میتوان دریافت که شاهنشاه آریامهر از این طریق خواسته‌اند ملتشان باپیشینه‌ای‌درخشان و تاریخی کهن، از نعمت سواد نیز برخوردار باشند و از این رو بدنبال پیشرفتهای اقتصادی، سیاسی وتعالی فکری و معنوی ملت ایران بی‌آنکه نیازی به کمک خارجیان باشد، به امر شاهنشاه سازمان سپاه دانش پی نهاده شد تا جوانان تحصیل کرده بجای خدمت نظام به جنگ بی‌سوادی بروند وبا چراغ دانش به روستاها روشنی بخشند وی در پایان گفت، بهمین دلل موسسه مانمی‌توانست در مقابل یک چنین ابتکار و یک چنین اندیشه نوی برای ستیز با جهل و بی‌سوادی که جنبه بین‌المللی دارد بی‌تفاوت باشد.

سرمشق‌ونمونه برای صلح

دکتر شریفی وزیر آموزش و پرورش که جائزه مزبور را دریافت کرد طی سخنان مشروحی گفت:

جایزه ارتقاء بین‌المللی را که از طرف موسسه بین‌المللی ارتقاء و حیثیت به سپاه دانش کشور ما اعطا گردیده با شادمانی و افتخار دریافت می‌کنم.

تجلیلی که از اعلیحضرت همایون شاهنشاه آریامهر و علیاحضرت‌شهبانو فرح بعمل آوردید نشانی است از احترامات ژرفسراسر جهان نسبت به اقدامات انسانی که در سطح ملی و همچنین در سطح بین‌المللی از طرف اعلیحضرتین نیز صورت گرفته‌است.

یکی از اقدامات اعلیحضرت شاهنشاه ماایجادسپاه‌دانش میباشد. این اقدام کاملا ایرانی که توسط شاهنشاه معظم طرح ریزی و اجرا گردیده یکی از انگیزه های غرور و افتخار ملت ما بشمار میرود.

دیروز با حضور شما در مراسم اعزام یکصد هزارمین‌سپاه دانش ناظر این حقیقت بودیم که این سپاهی و افراد همدوره‌اش تعداد جوانان دیپلمه‌ای را که خدمت وظیفه خویش را در سپاه دانش میگذرانند به‌بیش از یکصد هزار رسانیده‌اند. اینها مفتخر به انجام خدمتی هستندکه باید آنرا افتخارآمیز و همیشه انسانی، گاهی اوقات مشکل و حتی چنانکه شما بیان فرمودید در برخی موارد صعب و دشوار دانست.

ایجاد این‌سپاه‌دانش تشکیل سپاهیان مشابه دیگر یرا نیز در پی داشته است از قبیل سپاه بهداشت، سپاه ترویج و آبادانی و سپاهی دیگر که ما معمولا سپاه دانش دختران مینامیم و نام رسمی آن خدمات اجتماعی زنان است. خدمات اجتماعی زنان از سال ۱۳۴۵ شروع شده و از آن تاریخ تا امروز ۲۱٫۴۹۹سپاهی دختر به روستا های دوردست اعزام‌شده و دانش بهزیستی را برای هم‌میهنان خویش به ارمغان برده و به این‌ترتیب عمل برادران سپاهی دانش خود را تکمیل نموده‌اند.

اینک بنام این جوانان پسر و دختر ازاینکه‌جایزه ارتقاء بین‌المللی را اعطا کرده‌اید قدرشناسی مینمایم و امیدوارم راهی که سپاه دانش طی نموده، در زمینه بین‌المللی سرمشق سایرموسسات باشد تا صلح بین ملتها را تحکیم بخشد. من از صمیم قلب از شما تشکر می‌کنم و همچنین از نماینده یونسکو بمناسبت‌قدرشناسی‌این سازمان بزرگ بین‌المللی متشکرم.

شهریارا
تا پایداری خورشید، در بی‌کران آسمان
پیوند شاه و مردم جاودان است
با افتخار ششم بهمن سالروز تجدید پیمان شاه و ملت را تبریک میگوید.
کارخانه صنعتی روشن - تکنوپرس

ششم بهمن
روز تجدید پیمان دلاوران آزاده ایران
با وارث شایسته تاج و تخت کیانی است
با افتخار سالروز ششم بهمن را به
پیشگاه مبارک شاهنشاه آریامهر
و آزادگان ایرانی تبریک عرض مینماید
مدیر عامل شرکت بن هن - مهندس حمید هدایتی

ششم بهمن
روز تجدید پیمان دلاوران آزاده ایران
با وارث شایسته تاج و تخت کیانی است
با افتخار سالروز ششم بهمن را به
پیشگاه مبارک شاهنشاه آریامهر
و آزادگان ایرانی تبریک عرض مینماید
شرکت سهامی خاص تقوا

انقلاب ششم بهمن
جانی تازه در کالبد ملت ایران دمید. این روز بزرگ را که نقطه عطفی در تاریخ ایران زمین است
به پیشگاه
شاهنشاه آریامهر
و ملت شریف ایران تهنیت عرض می کنیم
SAFETY GLASS MIRAL
کارخانجات صنعتی و تولیدی شیشه ایمنی میرال

انقلاب شاه و ملت
رستاخیزی بزرگ در تاریخ ایران است
با سرافرازی سالروز ششم بهمن را به پیشگاه
شاهنشاه آریامهر
و هموطنان عزیز تبریک و تهنیت عرض مینماید.
کارکنان، هیئت مدیره و مدیر عامل شرکت غواصی کوسه

سالگرد
انقلاب ششم بهمن
روز تجدید حیات ملی ایران
را به عموم هم وطنان عزیز تبریک و تهنیت می گوید
و توفیق افزونتر ملت ایران را در ثمر رساندن منشور انقلاب
سپید آرزومند است
کارکنان، هیئت مدیره و مدیر عامل
شرکت او - سی - ایران

ششم بهمن
شکوه جاودانه تمامی لحظه های بزرگ و هستی ساز تاریخ کهنسال ملت ایران
را در بردارد با درود و تهنیت به پیشگاه شاهنشاه آریامهر این روز بزرگ را گرامی میداریم
شرکت فوچی تا - با مسئولیت محدود

انقلاب ششم بهمن
جانی تازه در کالبد ملت ایران دمید. این روز بزرگ را که نقطه عطفی در تاریخ ایران زمین است
به پیشگاه
شاهنشاه آریامهر
و ملت شریف ایران تهنیت عرض می کنیم
شرکت ساختمانی پارکت «سهامی خاص»

ششم بهمن
سالگرد حیات جاودان انقلاب شاه و مردم
را به پیشگاه
شاهنشاه دادگستر ایران
و هموطنان رشید صمیمانه تبریک عرض مینماید
طرح تربیت مدیر مزرعه

انقلاب شاه و ملت
نقطه عطفی در تاریخ ایران است
با سرافرازی سالروز ششم بهمن را به پیشگاه
اعلیحضرت همایون شاهنشاه آریامهر
و هموطنان عزیز تبریک و تهنیت عرض مینماید.
شرکت سی. من. پاک با مسئولیت محدود

اطلاعات

صفحات ویژه ششم بهمن

گفتگو با وزیر بهداری

پروفسور پویان وزیر بهداری گفت:
از ۱۲ سال قبل تاکنون مردم کشور ما ۸۰ میلیون بار علیه بیماریهای واگیردار واکسینه شده‌اند

ازدوازده سال پیش همزمان با صدور فرمان تشکیل سپاه بهداشت به عنوان هفتمین اصل انقلاب، وزارت بهداری عهده‌دار اجرای این اصل شد. ازسوی دیگر اجرای تغذیه رایگان که شانزدهمین اصل منشور انقلاب ایران است نیز به عهده این وزارتخانه محول شده است بهمین جهت و بمناسبت سالروزششم بهمن گفتگوئی باپروفسورپویان وزیر بهداری ترتیب دادیم . وی گذشته از سمتی که‌بر عهده دارد در مسائل اجتماعی صاحب‌نظر می‌باشد و از نظرعلمی دارای مقامی‌برجسته وممتاز است. اوجراحی مشهور است که در امتحانات مشکل انترنای پاریس مقام اول رابدست آورده است

پرفسورپویان در مورد اصل تغذیه رایگان نوزادان و کودکان اظهار داشت.

جامعه انقلابی و پیشرفته فردای ما نیاز به‌افرادی دارد که‌ازنظر جسمانی سالم ونیرومند واز نظر فکری عمیق و متفکر باشند. علمای زیست شناسی و پزشکان مشهور از دیرباز متوجه شده‌اند که چگونگی تغذیه نوزادان و کودکان تاثیر فوق‌العاده‌مهمی در وضع جسمانی‌وروحی آنها دارد آنچنانکه درهیچ مرحله‌ای ازعمر وزندگی کمبودهای دوران کودکی را مخصوصا از نظر تغذیه نمیتوان جبران کرد .

تغذیه صحیح و سالم موجب میشوداز نوزاد امروز کودکی سالم و آماده تعلیم وتربیت‌ه ساخته شود و جوانی نیرومند بااندیشه‌ای توانا و فکری سالم وشایسته به‌جامعه تحویل گردد .

برنامه ما دراین مورد براین پایه‌استوار است که ابتدا باعواملی که در اختیار داریم درجوامع شهری و روستایی‌مطالعه وبررسی نمائیم که‌چه خانواده هائی‌از نظر تغذیه کودکان و مادران باردار و شیرده دچار مضیقه می‌باشند.

آنگاه براساس یک برنامه ریزی صحیح درصددرفع حوائج غذایی آنان برآئیم . ما بموازات این برنامه مسئله آموزش را ازیاد نخواهیم بردو در زمینه بهداشت مادروکودک و نحوه تغذیه صحیح به خانواده ها آموزش خواهیم داد .

بطور خلاصه باید بگویم برنامه‌دولت دراین زمینه سالمسازی محیط آینده‌کشور وپرورش افراد سالم است . افرادی که بتواند درست فکر کنند . درست تصمیم بگیرند ...

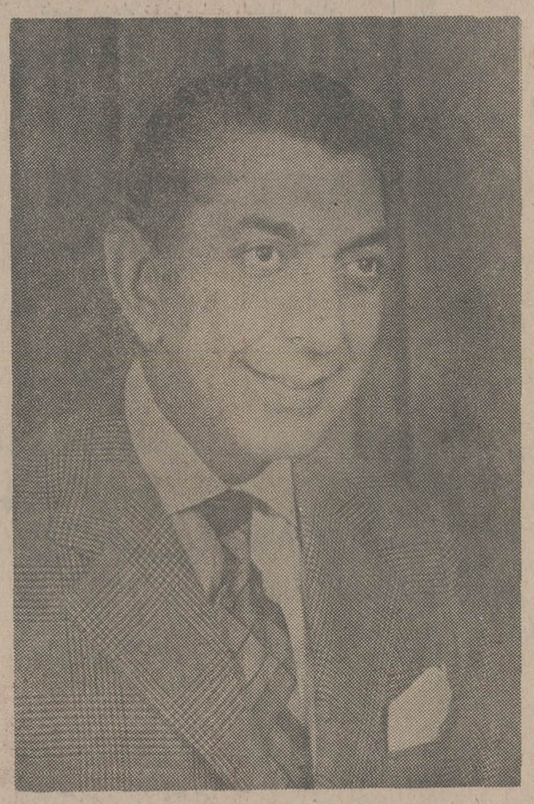

پروفسور پویان

۸۰ میلیون بار

دکتر پویان سپس بتشریح برنامه های بهداشتی کشور پرداخته میگوید: بااعتقاد باینکه بهداشت مقدم بردرمان است و یا اگر سطح بهداشت را بالا بریم خودبخود ازدرصد بیماریها کاسته میشود ، شاهنشاه اجرای اصل هفتم و انقلاب را به‌عهده وزارت بهداری محول فرموده‌اند . باید اعلام کنم از زمان صدور فرمان تشکیل سپاه بهداشت تاکنون مردم سراسر کشور ۸۰ میلیون بارعلیه بیماری ها واکسینه شدند و این رقم کمی نیست و نتایج ثمر-بخشی ازآن در پیشگیری بیماریها بدست آورده‌ایم .

وزیر بهداری آنگاه سیاست درمانی کشور و مشکلات آنرا توجیه کرده و اظهار میدارد در حال حاضر دستگاه هاو سازمان های مختلفی وجود دارند که هر یک بنوعی مسئول درمان هستند بدون اینکه مسئولیت مستقیم داشته باشند . در گزارشی که‌در این خصوص بشرف عرض همایونی رساندیم و بحضور علیاحضرت

بقیه در صفحه ۹۰

انقلاب بزرگ شاه وملت
شکوه بخش همه تاریخ جاودان ایران است
باسرافرازی ، سالروز ششم بهمن را
به پیشگاه مبارک
شهریار دادگستر ایران
وآزادگان ایرانی تبریک عرض مینماید
شرکت صنایع تولیدی اشتاد ایران
«سهامی خاص»

گرامی باد سالروز ششم بهمن
روز آغاز شکوه تاریخ وتجدید مجد وعظمت ایران زمین تحت لوای
شاهنشاه آریامهر طراح عظیم الشان انقلاب شاه وملت
شرکت حمل ونقل ایران سرعت

ششم بهمن
شکوه جاودانه تمامی لحظه های بزرگ وهستی ساز تاریخ کهنسال ملت ایران
رادربردارد بادرود وتهنیت به پیشگاه شاهنشاه آریامهر این روز بزرگ را گرامی میداریم
شرکت اپیکو

ششم بهمن
سالگرد حیات جاودان انقلاب شاه ومردم
را به پیشگاه
شاهنشاه دادگستر ایران
وهموطنان رشید صمیمانه تبریک عرض مینماید
اتحادیه صادرکنندگان روده ایران

ششم بهمن
سالگرد انقلاب شاه ومردم را به پیشگاه
اعلیحضرت همایون شاهنشاه آریامهر
وملت شریف ایران صمیمانه تبریک میگوئیم
هیئت مدیره وکارکنان کارخانجات بلر
تلویزیون
بلر
جام جهان نما

روز تاریخی ششم بهمن
سالروز پیوند شاه ومردم را به
پیشگاه مبارک شاهنشاه آریامهر
وعموم هم‌میهنان عزیز تبریک میگوئیم
شرکت واصاتو «سهامی خاص»

گفتگو با وزیر بهداری

بقیه از صفحه ۸۹

شهبانو عرض کردم که در این شرایط وزارت بهداری نمی‌تواند راسا تصمیم‌بگیرد و باید شورائی که بتواند هدف ها و برنامه های درمانی راهماهنگ کند بوجود آید.

شورائی بریاست عالیه شاهنشاه

این عرایض مورد قبول قرارگرفت و براساس طرحی‌که تدوین شد شورائی که درآن نمایندگان سازمان هائی که با کار درمان در ارتباط هستند عضویت خواهند داشت بوجود می‌آید و دبیری شورا به عهده وزیر بهداری خواهد بود . افتخار بزرگ این است که شاهنشاه شخصاریاست عالیه این شورا را قبول فرموده‌اند و علیاحضرت شهبانو نیز قائم‌مقام ریاست شورا خواهند بود . این شورا بر اساس مطالعات انجام شده و براساس بررسی هائی که روی نابسامانی ها و مشکلات درمانی شده با توجه به امکانات ونیازها سیاست کلی درمانی مملکت را تدوین و خطوط آنرا روشن خواهد ساخت و دستگاه های مختلف هم باید آنرا اجرا کنند . ناظرو مسئول هم‌آهنگی درکارها نیزدر برابر شاهنشاه شخص‌وزیر بهداری خواهدبود .

کمبود پزشک

از پروفسور یونا درباره مسئله‌کمبود امکانات درمانی در مملکت سئوال میکنم او جواب میدهد: محاسبات دقیق به ما میگوید برای هر ۱۰۰۰ نفر یک پزشک لازم است وهم اکنون جمعیت ما از ۳۲ میلیون هم بیشتر شده درحالیکه تعداد پزشکان ما به دوازده هزار نفر میرسد ، بنابراین ۲۳ هزار پزشک کم‌داریم ،باتوجه باینکه فارغ‌التحصیلان رشته پزشکی درتمام دانشگاه های کشور در سال به ۷۰۰نفر میرسد وازاین عده گاه تا ۵۰ درصدشان هم بخارج میروند و میمانند مابه‌این زودی هانمی‌توانیم این عدم تعادل را از بین برداریم .

برهمین اساس بود که پس‌از مطالعات بسیار برنامه‌ای تدوین کردیم که بشوداز نیروی انسانی موجود حداکثر استفاده رابعمل بیاوریم . طرح شبکه بهداشتی و درمانی کشور که در حقیقت اساس سیاست فعلی درمانی مارا تشکیل‌میدهدتهیه شد و بنظر من طرح مزبور کمبا استفاده از تجربیات بین‌المللی وویژگی های اقلیمی واجتماعی و فرهنگی کشور ما تدوین‌شده است یک راه حل ایرانی برای حل مشکل کمبود های درمان بشمار میرود ، طرح شبکه بهداشتی و درمانی کشور که به تصویب ذات ملوکانه رسیده است بزودی توسط وزارت بهداری در سراسر کشور بمورد اجرا گذارده خواهد شد، هدف از اجرای‌این طرح ایجاد یک شبکه هماهنگ و بهم پیوسته خدمات تندرستی‌در سراسر کشور است بطوریکه هرفرد ایرانی اعم از شهری و روستائی در هر منطقه‌ازروستای کشور دسترسی بخدمات‌بهداشتی‌و درمانی کشور را داشته باشد،

شبکه چهارحلقه‌ای

شبکه تندرستی در هراستان‌یافرمانداری ازچهارواحد بهم پیوسته خانه بهداشت در روستا، مرکز تندرستی در قریه یا بخش، بیمارستان شهرستانی درشهرستان، مرکز بهداشتی و درمانی و آموزشی منطقه‌ای درمرکز استان یافرمانداریکل تشکیل میگردد . بااجرای این طرح‌کسانی که‌در روستا ها بخدمات بهداشتی و درمانی نیاز داشته باشند ابتدا بخانه بهداشت مراجعه می‌کنند چنانچه خانه مذکور نیاز های پزشکی مراجعه کنندگان را نتواند تامین کند آنرابمرکز تندرستی که درقریه یابخش ایجاد شده است اعزام میدارد ، درصورتیکه خدمات پزشکی مرکز تندرستی نیز پاسخگوی درمان آنان نباشد بیماران ببیمارستان‌شهرکه‌دارای‌سرویس‌های‌مجهزتر است اعزام‌میشوندوبالاخره‌درصورت لزوم بیمار به حلقه چهارم شبکه یعنی مرکز منطقه‌ای معرفی خواهد شد .

درطرح شبکه تندرستی و درمانی‌کشور «خانه بهداشت» بعنوان واحد ابتدائی شبکه تندرستی در نظر گرفته شده است که برای جمعیتی بین هزارو چهارصد تا سه‌هزار و سیصد نفر باتوجه به تراکم جمعیت و تعداد روستاها ایجاد میشود. خانه بهداشت بوسیله بهداشتیار و به‌ورز اداره خواهد شد. دومین‌رده‌ارائه خدمات بهداشتی و درمانی در سطح گسترده تر برای جمعیتی بین پانزده تاسی هزار نفر باتوجه به شرایط محل وتراکم جمعیت، مرکز تندرستی می‌باشد که محل استقرار آن دربخش یاقریه است . این مرکز که باید با مسئولیت پزشگ اداره شود نظارت برخانه های بهداشت را بعهده خواهد داشت .

سومین رده شبکه ،خانه های بهداشتی ودرمانی بیمارستان شهرستان باظرفیت‌صد تاصدو پنجاه تخت با درمانگاه های تخصصی مختلف است، این بیمارستان پوشش خانه های بهداشت و مراکز تندرستی را تامین خواهد کرد . مجهز-ترین مرکز شبکه تندرستی مرکز بهداشتی ودرمانی و آموزشی ، منطقه‌ای است که شامل بخش های اصلی و بخش های تخصصی پیشرفته در کلیه رشته های پزشکی و درمانگاههای تخصصی وابسته است. این واحد ها با ظرفیت پانصد تا هفتصد تخت درمراکز استان‌هایافرمانداری های کل یا شهرستان های بزرگ ایجاد خواهد شد و سه واحد یاد شده شبکه را تحت پوشش قرار میدهد.

ششم بهمن
سالگرد حیات جاودان انقلاب شاه و مردم
را به پیشگاه
شاهنشاه دادگستر ایران
و هموطنان رشید صمیمانه تبریک عرض مینماید
شرکت فیلتر «سهامی خاص»

شاهنشاها
ششم بهمن
روز تجدید حیات ملی ایران
را به پیشگاه آن شهریار تاجدار تبریک عرض مینماید
فروشگاه آهن احمد جهان بخش ـ خیابان خیام مقابل پارک شهر

ششم بهمن
سالگرد حیات جاودان انقلاب شاه و مردم
را به پیشگاه
شاهنشاه دادگستر ایران
و هموطنان رشید صمیمانه تبریک عرض مینماید
از طرف کارکنان شرکت آبیاری دشت سبزان ـ حاج مصیب سلامی

انقلاب ششم بهمن
جانی تازه و کالبد ملت ایران دمید . این روز بزرگ را گرنقطه عطفی در تاریخ ایران زمین است
به پیشگاه
شاهنشاه آریامهر
ملت شریف ایران تهنیت عرض می کنیم
از طرف مدیر و کارکنان کارخانه صنعتی ایران برنز

فرخنده روز تاریخی ششم بهمن سالگرد انقلاب سفید ایران را به
علیحضرت همایون شاهنشاه آریامهر
وهم میهنان عزیز شاد باش گفته پیشرفت روزافزون ملت ایران را در اجرای منشور انقلاب سفید
از یزدان یگانه آرزو مینماید

شرکت سهامی خاص تأسیساتی زیمنس
زیمنس شرکت سهامی خاص
شرکت سهامی خاص صنعتی زیمنس
SIEMENS

آمار و ارقام سخن میگوید سپاه دانش چگونه تشکیل شد

فعالیت های آموزشی و عمرانی سپاهیان دانش ازآغاز انقلاب تا سالهای اخیر

درسال تحصیلی ۱۳۴۱ـ۱۳۴۰ (قبل ازتشکیل سپاه دانش) ۱٫۵۵۴۵۵۴ نفر دانش آموز در دبستانهای کشور به تحصیل اشتغال داشتند وعلیرغم کثرت جمعیت روستاهای ، تنها ۳۹٪روستا ـ زادگاه لازم التعلیم (۶۰۴۰۶۱ نفر) به مدرسه راه یافته بودندو با این‌وضع، بیشتر کودکان روستائی از مزایای‌تعلیم وتربیت بهره‌ور نبودند و تعدادروستا های دارای دبستان‌از رقم ۷۰۰۰ تجاوز نمیکرد.

کثرت روستاها و پراکندگی آنهادر پهنه وسیع کشور از طرفی وعدم امکانات مالی برای تاسیس دبستان در روستا ها از طرف دیگر و همچنین کمبودنیروی‌انسانی‌تعلیم دیده(آموزگار)، بزرگترین ، مانع‌درراه گسترش‌آموزش وپرورش به شمارمیامد درحالی که‌لزوم تساوی تعمیم دانش وفرهنگ درشهر و روستا ازاهم مسائلی بود که می بایست در زمینه رعایت حقوق جمعی مردم کشور مورد توجه قرارگیرد.

باتشکیل سپاه دانش‌که یکی ازموثر ترین وثمربخش‌ترین مظاهر انقلاب شاه وملت است ، این مشکل بزرگ اجتماعی درسرزمین کهنسال مابه‌سرعت حل شد ومجال تساوی فرصت را در سطح تعلیم وتربیت برای سکنه شهرها ومناطق روستائی به ارمغان آورد و درپرتو این اقدام بزرگ انسانی نه‌فقط در طول تاریخ تمدن‌بشربرای‌اولین‌بار نیروی نظامی در راه توسعه دانش و سرکوب ساختن جهل به کارگرفته‌شد، بلکه سپاهی دانش‌به عنوان‌سربازپیشرو انقلاب، آثار تحول سعادت باری را در دورافتاده‌ترین نقاط مملکت مشهود ساخت و هدف و مفهوم انقلاب و نتایج عینی آنرا به جامعه‌روستائی ایران توجیه کرد حدی که تحسین‌کلیه محافل روشن بین جهان، نسبت به عمق واصالت‌و دگرگونی اجتماعی ایران برانگیخته شد.

در کنگره جهانی‌پیکار بابی‌سوادی که به سال ۱۳۴۴ با شرکت وزیران آموزش وپرورش کشورها درتهران تشکیل شد ،ازبازده اجرای طرح عظیم سپادانش ارزیابی به‌عمل‌آمدو باباروری این پدیده، اندیشه‌های شگرف شاهنشاه آریامهر مورد ستایش تمامی اعضاء کنگره قرار گرفت.

سپاهیان دانش در زمینه باسواد کردن کودکان وبزرگسالان روستائی و آشنا ساختن مردم ده به‌اصول زندگی نوین از نظر اقتصادی، اجتماعی ، بهداشتی ،کشاورزی وتربیتی‌کوششهای درخور توجهی معمول داشته‌اند ودر راه عمران روستا ودگرگونی چهره زندگی روستائیان قدمهای بلندی برداشته‌اند وتاکنون بیش از ۱۰۹هزار سپاهی دانش بروستاها اعزام شده‌اند،

آمار دقیقی که تاپایان سال تحصیلی ۵۲ تهیه شده و دردست ماست نشان میدهد تاآخرسال تحصیلی‌مزبور تعداد ۲۳۹۴۰ باب دبستان عادی وسپاهی دایر شده و ۱٫۶۴۴٫۳۸۱ دانش‌آموز خردسال و ۱۱۳۰۵۴ بزرگ سال درپایه های مختلف تحصیلی‌به فراگرفتن‌سواد مشغول بوده‌اند.

مقایسه این ارقام باارقام مشابه سال ۴۱ ـ ۴۰نشان میدهد که‌دانش‌آموز و دبستان در مناطق روستائی به‌ترتیب ۷۲.ر. و ۲۰۲.ر. افزایش یافته است.

ارزش اقتصادی،اجتماعی‌وفرهنگی کار سپاهیان دانش به‌همین اندازه محدود نمیگردد بلکه‌آنهانیروی انسانی میلیونها نفر روستائی‌را که در گذشته به‌هدر می‌رفت در راه زندگی و تواید صحیح به‌کارانداخته و باخود یاری روستانشینان، به ساختمان وتعمیر دبستانها مساجد ،احداث یا مرمت راههای فرعی و پل ، تهیه آب‌آشامیدنی سالم، لارویی قناتها،ایجادمزارع نمونه،

بقیه در صفحه ۹۴

روز ششم بهمن

سالگرد انقلاب ملی ایران راکه سرآغاز تحولات

اجتماعی و صنعتی ملت ایران است به پیشگاه

اعلیحضرت همایون شاهنشاه آریامهر

وعموم هم میهنان عزیز تبریک عرض مینمائیم

شرکت تولیدی وصنعتی ایران وغرب (سهامی خاص)

IRFOAM ایرفوم — اسفنج ایرفوم

کیسه پالی بافت

PERSIGLASS پرسی‌گلاس — ورق پلاستیک «آکرولیک»

۵۴-۲۴۷

باکمال افتخار به:

پیشگاه مبارک شاهنشاه آریامهر

وملت شاهدوست وشریف ایران

ششم بهمن

سالگرد انقلاب بزرگ ایران را تبریک عرض مینمائیم

شرکت فیلیپس ایران (سهامی خاص)

PHILIPS

علامت برتری واطمینان

همدان باشکوهی
جاودان ششم بهمن را گرامی میدارد

روز تاریخی ششم بهمن

را که سرآغاز دگرگونیهای چشمگیر در جهت تعالی و ترقی کشور و رفاه اجتماعی و اقتصادی ملت ایران است به پیشگاه مبارک

شاهنشاه آریامهر

و ملت سرافراز ایران تبریک میگوئیم

از طرف اتحادیه های صنفی همدان - شهردار - چوبک

انقلاب ششم بهمن

جانی تازه در کالبد ملت ایران دمید

این روز بزرگ را که نقطه عطفی در تاریخ ایران زمین است

به پیشگاه

شاهنشاه آریامهر

و ملت شریف ایران تهنیت عرض می کنیم

شهردار همدان - چوبک

با افتخار سالروز

ششم بهمن

روز تجدید پیمان دلاوران آزاده ایران
با وارث شایسته تاج و تخت کیانی را

به پیشگاه

شاه شاهان خورشید سرزمین آریا

شاهنشاه آریامهر

و ملت شریف ایران تهنیت عرض می کنیم

رئیس مدرسه عالی کشاورزی همدان - دکتر علی اقبالی

گرامی باد سالروز ششم بهمن

روز آغاز شکوه تاریخ و تجدید مجد و عظمت ایران زمین تحت لوای

شاهنشاه آریامهر طراح عظیم الشان انقلاب شاه و ملت

شرکت سهامی تامان یزد

سالروز تاریخی ششم بهمن ،روز پیوند شاه وملت را
بحضور اقدس شهریاری و کلیه هم‌میهنان عزیز تبریک وشادباش گفته و از حضرت احدیت مسئلت دارد سایه بلند پایه شاهنشاه آریامهر را برای ملت نجیب ایران مستدام بدارد .

یزد - محمد تقیعی - مدیر عامل شرکت راه‌وساختمان ابراد .

سالروز تاریخی ششم بهمن ،روز پیوند شاه وملت را
بحضور اقدس شهریاری و کلیه هم‌میهنان عزیز تبریک وشادباش گفته و از حضرت احدیت مسئلت دارد سایه بلند پایه شاهنشاه آریامهر را برای ملت نجیب ایران مستدام بدارد .

اتحادیه پنجرگیری های کرمانشاه - رضا صارمی

پیشگاه مبارک شاهنشاه آریامهر
سالگرد انقلاب ششم بهمن وروز تجدید حیات ملی ایران رابه پیشگاه مبارک شاهنشاه آریامهر و عموم ملت ایران تهنیت عرض می‌نماید از طرف هیئت مدیره و کارکنان شرکت سهامی تولید پنبو یزد - علیمحمد یزدچی

پیشگاه مبارک شاهنشاه آریامهر
ششم بهمن این روز تجدید حیات ملی را بعموم هموطنان عزیز تبریک و تهنیت میگوید و توفیق روزافزون ملت ایران را دربشمر رساندن منشورانقلاب آرزومند است .

یزد - مدیر نمایشگاه و فروشگاه بزرگ مبل شعاعی
حبیب‌اله شعاعی

مردم
کرمانشاه، یزد، بندرعباس
ششم بهمن را گرامی میدارند

سهشیر را
تا پایداری خورشید،
دریا کرانه آسمان
پیوند شاه و مردم جاودانه است
ششم بهمن سالروز تجدید پیمان شاه و ملت را تبریک میگوید

بندرعباس - شرکت سهامی سینما صحرا - «خاص»

پیشگاه مبارک شاهنشاه آریامهر
ششم بهمن این روز تجدید حیات ملی را بعموم هموطنان عزیز تبریک و تهنیت میگوید و توفیق روزافزون ملت ایران را دربشمر رساندن منشورانقلاب آرزومند است .

یزد - محمد ساعتچی مدیر عامل کارخانه یزدریس

شادباشهای مردم ایران

جانبازان دیار خسروان

سالگرد حیات انقلاب شاه و ملت را به پیشگاه رهبر انقلاب و عموم هم میهنان عزیز تبریک گفته توفیق بیش از پیش ملت ایران را در اجرای منشور این انقلاب مسئلت داریم

شرکت ساختمانی و راهسازی یوروال
مهندس حاج علیخانی - کرمانشاه

گرامی باد سالروز ششم بهمن

روز آغاز شکوه تاریخ و تجدید مجد و عظمت ایران زمین تحت لوای شاهنشاه آریامهر طراح عظیم الشأن انقلاب شاه و ملت

رئیس دانشکده علوم کرمانشاه دکتر عبدالعلی گویا

تبریکات مردم آزاده همایونشهر

پیشگاه مبارک شاهنشاه آریامهر
ششم بهمن این روز تجدید حیات ملی را بعموم هموطنان عزیز تبریک و تهنیت میگوید و توفیق روزافزون ملت ایران را در بثمر رساندن منشور انقلاب آرزومند است.

جمعیت شیر و خورشید سرخ همایونشهر

پیشگاه مبارک شاهنشاه آریامهر
سالگرد انقلاب ششم بهمن و روز تجدید حیات ملی ایران را به پیشگاه مبارک شاهنشاه آریامهر و عموم ملت ایران تهنیت عرض می نماید.

سازمان زنان همایونشهر

ششم بهمن
سالگرد حیات جاودان انقلاب شاه و مردم را به پیشگاه شاهنشاه دادگستر ایران و هموطنان رشید صمیمانه تبریک عرض مینماید.

از طرف اعضاء انجمن شهر همایونشهر - رئیس انجمن حاج کریم جعفر زاده

مشهد و گناباد

مردم مشهد و گناباد سالروز ششم بهمن را گرامی میدارند

شهریارا

تا پایداری خورشید در بیکران آسمان پیوند شاه و مردم جاودان است

با افتخار ششم بهمن سالروز تجدید پیمان شاه و ملت را تبریک میگوید

مشهد - کارخانه قند شیرین - مهندس همایون آل داود

گرامی باد سالروز ششم بهمن

روز آغاز شکوه تاریخ و تجدید مجد و عظمت ایران زمین تحت لوای شاهنشاه آریامهر طراح عظیم الشأن انقلاب شاه و ملت

مشهد - شرکت دامپروری و کشاورزی دشتگل اکبر جمعه زاده

گرامی باد سالروز ششم بهمن

روز آغاز شکوه تاریخ و تجدید مجد و عظمت ایران زمین تحت لوای شاهنشاه آریامهر طراح عظیم الشأن انقلاب شاه و ملت

مدیرعامل جمعیت شیر و خورشید سرخ گناباد - حاج علی توکلی

ششم بهمن

سالگرد حیات جاودان انقلاب شاه و مردم را به پیشگاه شهریار دادگستر ایران و هموطنان رشید صمیمانه تبریک عرض مینماید

مشهد - مدیرعامل شرکت تولیدی مبل دقت - حسین هرمززاده

سالروز تاریخی ششم بهمن، روز پیوند شاه و ملت را
بحضور اقدس شهریاری و کلیه هم‌میهنان عزیز تبریک و شادباش گفته و از حضرت احدیت مسئلت دارد سایه بلند پایه شاهنشاه آریامهر را برای ملت نجیب ایران مستدام بدارد.

دکتر والانیا
مدیرعامل جمعیت شیر و خورشید سرخ بیدخت

گرامی باد سالروز ششم بهمن

روز آغاز شکوه تاریخ و تجدید مجد و عظمت ایران زمین تحت لوای شاهنشاه آریامهر طراح عظیم الشأن انقلاب شاه و ملت

از طرف اعضای انجمن شهر گناباد - حاج محمد علی رسائی

سالروز تاریخی ششم بهمن، روز پیوند شاه و ملت را
بحضور اقدس شهریاری و کلیه هم‌میهنان عزیز تبریک و شادباش گفته و از حضرت احدیت مسئلت دارد سایه بلند پایه شاهنشاه آریامهر را برای ملت نجیب ایران مستدام بدارد.

رئیس اتاق اصناف گناباد - حاجی علی اکبر تهرانی

گرامی باد سالروز ششم بهمن

روز آغاز شکوه تاریخ و تجدید مجد و عظمت ایران زمین تحت لوای شاهنشاه آریامهر طراح عظیم الشأن انقلاب شاه و ملت

رئیس اتحادیه صنف فروشنده لوازم اتومبیل
مهدی طیبیان بابل -

گرامی باد سالروز ششم بهمن

روز آغاز شکوه تاریخ و تجدید مجد و عظمت ایران زمین تحت لوای شاهنشاه آریامهر طراح عظیم الشأن انقلاب شاه و ملت

از طرف اتحادیه صنف آهن فروش اصفهان - رضا سجاد

اصفهان

پیشگاه مبارک شاهنشاه آریامهر
ششم بهمن این روز تجدید حیات ملی را بعموم هموطنان عزیز تبریک و تهنیت میگوید و توفیق روزافزون ملت ایران را در بثمر رساندن منشور انقلاب آرزومند است.

کارکنان روغن نباتی ناز اصفهان

سالروز تاریخی ششم بهمن، روز پیوند شاه و ملت را
بحضور اقدس شهریاری و کلیه هم‌میهنان عزیز تبریک و شادباش گفته و از حضرت احدیت مسئلت دارد سایه بلند پایه شاهنشاه آریامهر را برای ملت نجیب ایران مستدام بدارد.

دفترخانه اسناد رسمی ٦٤ سید علی نوربخش

سالروز تاریخی ششم بهمن، روز پیوند شاه و ملت را
بحضور اقدس شهریاری و کلیه هم‌میهنان عزیز تبریک و شادباش گفته و از حضرت احدیت مسئلت دارد سایه بلند پایه شاهنشاه آریامهر را برای ملت نجیب ایران مستدام بدارد.

اصفهان سید حسن رضوان

پیشگاه مبارک شاهنشاه آریامهر
در دوران طلائی انقلاب شاه و مردم شکوه لحظه‌ها در دل تاریخ نقش می‌بندد جاودان باد شاهنشاهی ایران و پایدار باد ملت غیور ایران

اصفهان - مدیر جوجه کبابی تیگران - آغازاریان

پیشگاه مبارک شاهنشاه آریامهر
ششم بهمن این روز تجدید حیات ملی را بعموم هموطنان عزیز تبریک و تهنیت میگوید و توفیق روزافزون ملت ایران را در بثمر رساندن منشور انقلاب آرزومند است.

اصفهان - حسین افشار - منوچهر افشار

تبریکات مردم بابل

پیشگاه مبارک شاهنشاه آریامهر
ششم بهمن این روز تجدید حیات ملی را بعموم هموطنان عزیز تبریک و تهنیت میگوید و توفیق روزافزون ملت ایران را در بثمر رساندن منشور انقلاب آرزومند است.

از طرف انجمن شهرستان بابل - میرصمد مقیمی

گرامی باد سالروز ششم بهمن

روز آغاز شکوه تاریخ و تجدید مجد و عظمت ایران زمین تحت لوای شاهنشاه آریامهر طراح عظیم الشأن انقلاب شاه و ملت

تحادیه صنف قنادو بستنی و آجیل فروش
محمد علی طالبیان - بابل

ابراز احساسات شاهدوستانه و وطن پرستانه مردم

همدان، اردبیل، سنندج، درگز مشهد سبزوار و آبادان

گرامی باد
سالروز ششم بهمن
روز تجدید حیات ملی ایران را به پیشگاه
شاهنشاه آریامهر
و
ملت ایران تهنیت عرض می کنیم

رئیس انجمن شهر همدان - سرهنگ بهرام

شهریارا
تا پایداری خورشید
در بی کران آسمان
پیوند شاه و مردم جاودان است
ششم بهمن سالروز تجدید پیمان شاه و ملت را تبریک میگوید

عباس تبریزی - رئیس انجمن شهرستان سبزوار

پیشگاه مبارک شاهنشاه آریامهر
رهبر عظیم الشان ملت ایران
با سرافرازی
ششم بهمن سالروز تجدید پیمان شاه و ملت را تبریک میگوید

امیر عبدالحسین آقازاده علوی - مدیر عامل جمعیت
شیر و خورشید سرخ سبزوار

پیشگاه مبارک شاهنشاه آریامهر
رهبر عظیم الشان ملت ایران
با سرافرازی
ششم بهمن سالروز تجدید پیمان شاه و ملت را تبریک میگوید

شهردار درگز - سعید نیا

با افتخار سالروز
انقلاب بزرگ شاه و ملت
را به پیشگاه مبارک
شهریار دادگستر ایران
از صمیم قلب تبریک میگوید.
امیر عبدالحسین آقازاده علوی
رئیس انجمن شهر سبزوار

پیشگاه مبارک شاهنشاه آریامهر
سالگرد انقلاب ششم بهمن و روز تجدید حیات ملی ایران را به پیشگاه مبارک شاهنشاه آریامهر و عموم ملت ایران تهنیت عرض می نماید.

علی حقی - رئیس انجمن شهرستان آبادان

پیشگاه مبارک شاهنشاه آریامهر
در دوران طلائی انقلاب شاه و مردم شکوه لحظه‌ها در دل تاریخ نقش می‌بندد جاودان باد شاهنشاهی ایران و پایدار باد ملت غیور ایران

علی حقی رئیس اتاق بازرگانی و صنایع و معادن از طرف بازرگانان آبادان

گرامی باد سالروز ششم بهمن
روز آغاز شکوه تاریخ و تجدید مجد و عظمت ایران زمین تحت لوای
شهریار دادگستر ایران طراح عظیم الشان انقلاب شاه و ملت

مشهد - رئیس کارخانه قند جام . مهندس جمشید کوششی

تا پایداری خورشید
در بی کران آسمان
پیوند شاه و مردم جاودان است

از طرف کارکنان کارخانه شمس آذر اردبیل - ابراهیم آذرنوش

با افتخار سالروز
انقلاب بزرگ شاه و ملت
را به پیشگاه مبارک
شهریار دادگستر ایران
از صمیم قلب تبریک میگوید.

اتاق اصناف سبزوار

سالگرد حیات جاودان انقلاب شاه و مردم را به پیشگاه
شاهنشاه آریامهر خورشید جاودان سرزمین پارس
و هموطنان رشید صمیمانه تبریک عرض مینماید

محمد اصولیان شهردار سنندج

گرامی باد سالروز ششم بهمن
روز آغاز شکوه تاریخ و تجدید مجد و عظمت ایران زمین تحت لوای
شاهنشاه آریامهر طراح عظیم الشان انقلاب شاه و ملت

احمدی شهردار سبزوار

گرامی باد سالروز ششم بهمن
روز آغاز شکوه تاریخ و تجدید مجد و عظمت ایران زمین تحت لوای
شاهنشاه آریامهر طراح عظیم الشان انقلاب شاه و ملت

مدیر عامل شیر و خورشید درگز - حاج ابراهیم عبدالله زاده

ابراز احساسات وطن پرستانه مردم

بناب، اردبیل، کاشان

گرامی باد سالروز ششم بهمن
روز آغاز شکوه تاریخ و تجدید مجد و عظمت ایران زمین تحت لوای
شاهنشاه آریامهر طراح عظیم الشان انقلاب شاه و ملت
جان نثار - محسن سیف مدیر عامل جمعیت شیر و خورشید سرخ بناب

شهریارا
تا پایداری خورشید،
در بیکران آسمان
پیوند شاه و مردم جاودان است
ششم بهمن سالروز تجدید پیمان شاه و ملت را تبریک میگوید
کارکنان سینما سیلو رستی کاشان

سالگرد حیات جاودان انقلاب شاه و مردم را به پیشگاه
شاهنشاه آریامهر خورشید جاودان سرزمین پارس
و هموطنان رشید صمیمانه تبریک عرض مینماید
حسین ارباب سلیمانی مدیر عامل جمعیت شیر و خورشید سرخ کاشان

انقلاب بزرگ شاه و ملت
شکوه بخش همه تاریخ جاودان ایران است
با سرافرازی سالروز ششم بهمن را به پیشگاه
شهریار دادگستر ایران
و آزادگان ایرانی تبریک عرض مینماید
مدیر سینما بیتا کاشان - علی اصغر مصطفائی

ششم بهمن
سالگرد حیات جاودان انقلاب شاه و مردم را به پیشگاه شاهنشاه دادگستر ایران و هموطنان رشید صمیمانه تبریک عرض مینماید.
جان نثار - محسن سیف رئیس دبیرستان پهلوی بناب

تا پایداری خورشید
در بیکران آسمان
پیوند شاه و مردم جاودان است
هیئت مدیره و مدیر عامل آرد سالم شهرستان اردبیل

تا پایداری خورشید
در بیکران آسمان
پیوند شاه و مردم جاودان است
هیئت مدیره و مدیر عامل آرد روشن شهرستان اردبیل

سالگرد حیات جاودان انقلاب شاه و مردم را به پیشگاه
شاهنشاه آریامهر خورشید جاودان سرزمین پارس
و هموطنان رشید صمیمانه تبریک عرض مینماید
رئیس انجمن شهر کاشان دکتر انصاری

تبریکات مردم

مراغه

سالگرد فرخنده
ششم بهمن را به پیشگاه
ملت قهرمان ایران
از صمیم قلب تبریک میگوید
جمعیت شیر و خورشید سرخ مراغه

ششم بهمن روز تجدید حیات ملی ایران
را به عموم هموطنان عزیز تبریک و تهنیت میگوید
و توفیق افزونتر ملت ایران را در بثمر رساندن منشور انقلاب
آرزومند است
رئیس انجمن شهرستان مراغه - پور سلطانی

ششم بهمن انقلاب بزرگ شاه و ملت
را به پیشگاه
شاه شاهان خورشید سرزمین آریا
تبریک عرض مینماید
انجمن شهر مراغه - صدر کبیر

سالروز تاریخی ششم بهمن، روز پیوند شاه و ملت را بحضور اقدس شهریاری و کلیه هم‌میهنان عزیز تبریک و شادباش گفته و از حضرت احدیت مسئلت دارد سایه بلند پایه شاهنشاه آریامهر را برای ملت نجیب ایران مستدام بدارد.
مراغه - رئیس اداره قند و شکر - میر نظیر موسوی

ششم بهمن
سالگرد حیات جاودان انقلاب شاه و مردم را به پیشگاه شاهنشاه دادگستر ایران و هموطنان رشید صمیمانه تبریک عرض مینماید.
مراغه - از طرف اتحادیه صنف گندم و آرد فروشان
ابراهیم طالبی

گرامی باد سالروز ششم بهمن
روز آغاز شکوه تاریخ و تجدید مجد و عظمت ایران زمین تحت لوای
شاهنشاه آریامهر طراح عظیم الشان انقلاب شاه و ملت
دلیر حدیقی - دبیر شورای عالی اتحادیه شهرداریها و شهردار مراغه

پیشگاه مبارک شاهنشاه آریامهر
ششم بهمن این روز تجدید حیات ملی را بعموم هموطنان عزیز تبریک و تهنیت میگوید و توفیق روزافزون ملت ایران را در بثمر رساندن منشور انقلاب آرزومند است.
مراغه - از طرف اتحادیه صنف نانوایان - حسن زاده

تجلی گاه احساسات وطن پرستانه مردم آزاده

کرمانشاه - اصفهان - بم

گرامی باد سالروز ششم بهمن

روز آغاز شکوه تاریخ و تجدید مجد و عظمت ایران زمین تحت لوای

شاهنشاه آریامهر طراح عظیم الشأن انقلاب شاه و ملت

مدیر شرکت پاسارگاد کرمانشاه - علی اصغر ودود

سالگرد حیات جاودان انقلاب شاه و مردم را به پیشگاه

شاهنشاه آریامهر خورشید جاودان سرزمین پارس

و هموطنان رشید صمیمانه تبریک عرض مینماید

اصفهان - از طرف کارکنان شرکت پرسی گاز - بختیاری

سالگرد حیات انقلاب شاه و ملت را به پیشگاه رهبر انقلاب

و عموم هم میهنان عزیز تبریک گفته توفیق بیش از پیش ملت

ایران را در اجرای منشور این انقلاب مسئلت داریم

از سوی دانش آموزان، معلمان و کارکنان اداره آموزش و پرورش شهرستان بم - میرحسین فراغتی

شهریارا

تا پایداری خورشید، در بیکران آسمان پیوند شاه و مردم جاودان است

با افتخار ششم بهمن سالروز تجدید پیمان شاه و ملت را تبریک میگوید

اتحادیه صنف در و پنجره سازان فلزی کرمانشاه

با افتخار سالروز

انقلاب بزرگ شاه و ملت

را به پیشگاه مبارک

شهریار دادگستر ایران

از صمیم قلب تبریک میگوید.

بم - مدیر سینما جدید التأسیس - ایرج رزاز زاده

ششم بهمن

سالگرد حیات جاودان انقلاب شاه و مردم

را به پیشگاه

شهریار دادگستر ایران

و هموطنان رشید صمیمانه تبریک عرض مینماید

انجمن شهرستان بم

ششم بهمن

سالگرد حیات جاودان انقلاب شاه و مردم

را به پیشگاه

شهریار دادگستر ایران

و هموطنان رشید صمیمانه تبریک عرض مینماید

بم - زین العابدین افلاطونیان - محمد علی افلاطونیان

گرامی باد سالروز ششم بهمن

روز آغاز شکوه تاریخ و تجدید مجد و عظمت ایران زمین تحت لوای

شاهنشاه آریامهر طراح عظیم الشأن انقلاب شاه و ملت

کرمانشاه - شرکت سهامی کارخانه آرد بیستون

پیشگاه مبارک شاهنشاه آریامهر

ششم بهمن این روز تجدید حیات ملی را بعموم هموطنان عزیز تبریک و تهنیت میگوید و توفیق روزافزون ملت ایران را در بثمر رساندن منشور انقلاب آرزومند است.

رئیس اداره آموزش و پرورش منطقه اراک - شهریار پور

پیشگاه مبارک شاهنشاه آریامهر

سالگرد انقلاب ششم بهمن و روز تجدید حیات ملی ایران را به پیشگاه مبارک شاهنشاه آریامهر و عموم ملت ایران تهنیت عرض می نماید.

هیئت مدیره و کارکنان شرکت سهامی عام ریسندگی و بافندگی شهرضای جدید اصفهان

پیشگاه مبارک شاهنشاه آریامهر

سالگرد انقلاب ششم بهمن و روز تجدید حیات ملی ایران را به پیشگاه مبارک شاهنشاه آریامهر و عموم ملت ایران تهنیت عرض می نماید.

سازمان پیشاهنگی شهرستان اراک

سالروز تاریخی ششم بهمن، روز پیوند شاه و ملت را

بحضور اقدس شهریاری و کلیه هم‌میهنان عزیز تبریک و شادباش گفته و از حضرت احدیت مسئلت دارد سایه بلند پایه شاهنشاه آریامهر را برای ملت نجیب ایران مستدام بدارد.

بندرعباس - آهن آلات پارس - حاج محمود تاج الدین

ابراز احساسات مردم دزفول

گرامی باد سالروز ششم بهمن

روز آغاز شکوه تاریخ و تجدید مجد و عظمت ایران زمین تحت لوای

شاهنشاه آریامهر طراح عظیم الشأن انقلاب شاه و ملت

از طرف هیئت رئیسه و کارکنان اتاق اصناف دزفول - هوشنگ فخرائی

سالروز تاریخی ششم بهمن، روز پیوند شاه و ملت را

بحضور اقدس شهریاری و کلیه هم‌میهنان عزیز تبریک و شادباش گفته و از حضرت احدیت مسئلت دارد سایه بلند پایه شاهنشاه آریامهر را برای ملت نجیب ایران مستدام بدارد.

دزفول - غلامرضا شلتوکی

گرامی باد سالروز ششم بهمن

روز آغاز شکوه تاریخ و تجدید مجد و عظمت ایران زمین تحت لوای

شاهنشاه آریامهر طراح عظیم الشأن انقلاب شاه و ملت

(سوپر مارکت بزرگ دزفول - عبدالصمد اقبال)

سالروز تاریخی ششم بهمن، روز پیوند شاه و ملت را

بحضور اقدس شهریاری و کلیه هم‌میهنان عزیز تبریک و شادباش گفته و از حضرت احدیت مسئلت دارد سایه بلند پایه شاهنشاه آریامهر را برای ملت نجیب ایران مستدام بدارد.

دزفول - اتحادیه صنف کالای خانه - حاج محمد حسین نظامی پور

ششم بهمن شکوه جاودانه تمامی لحظه های بزرگ

و هستی ساز تاریخ کهنسال ایران را در بر دارد با درود و تهنیت به پیشگاه

شاهنشاه آریامهر این روز بزرگ را گرامی میداریم

مهندس علی شیرگاه - شهردار دزفول

سالروز تاریخی ششم بهمن، روز پیوند شاه و ملت را

بحضور اقدس شهریاری و کلیه هم‌میهنان عزیز تبریک و شادباش گفته و از حضرت احدیت مسئلت دارد سایه بلند پایه شاهنشاه آریامهر را برای ملت نجیب ایران مستدام بدارد.

دزفول - اتحادیه صنف آهن فروش - علی محمد پوررکنی

سالروز تاریخی ششم بهمن، روز پیوند شاه و ملت را

بحضور اقدس شهریاری و کلیه هم‌میهنان عزیز تبریک و شادباش گفته و از حضرت احدیت مسئلت دارد سایه بلند پایه شاهنشاه آریامهر را برای ملت نجیب ایران مستدام بدارد.

دزفول - حاج کرم علی تقویان - حاج سید علی داعی نژاد

سالروز تاریخی ششم بهمن، روز پیوند شاه و ملت را

بحضور اقدس شهریاری و کلیه هم‌میهنان عزیز تبریک و شادباش گفته و از حضرت احدیت مسئلت دارد سایه بلند پایه شاهنشاه آریامهر را برای ملت نجیب ایران مستدام بدارد.

دزفول - حاج حسن کاوسی، کاظم طاوسی

سالروز تاریخی ششم بهمن، روز پیوند شاه و ملت را

بحضور اقدس شهریاری و کلیه هم‌میهنان عزیز تبریک و شادباش گفته و از حضرت احدیت مسئلت دارد سایه بلند پایه شاهنشاه آریامهر را برای ملت نجیب ایران مستدام بدارد.

دزفول - اتحادیه صنف تره‌بار فروش و میوه حاج رضا قلی شاکریان

سالروز تاریخی ششم بهمن، روز پیوند شاه و ملت را

بحضور اقدس شهریاری و کلیه هم‌میهنان عزیز تبریک و شادباش گفته و از حضرت احدیت مسئلت دارد سایه بلند پایه شاهنشاه آریامهر را برای ملت نجیب ایران مستدام بدارد.

دزفول - حاج رحمان سرداریان پور

سالروز تاریخی ششم بهمن، روز پیوند شاه و ملت را

بحضور اقدس شهریاری و کلیه هم‌میهنان عزیز تبریک و شادباش گفته و از حضرت احدیت مسئلت دارد سایه بلند پایه شاهنشاه آریامهر را برای ملت نجیب ایران مستدام بدارد.

دزفول - نمایشگاه اتومبیل نصیریان - غلامرضا نصیریان

سالروز تاریخی ششم بهمن، روز پیوند شاه و ملت را

بحضور اقدس شهریاری و کلیه هم‌میهنان عزیز تبریک و شادباش گفته و از حضرت احدیت مسئلت دارد سایه بلند پایه شاهنشاه آریامهر را برای ملت نجیب ایران مستدام بدارد.

دزفول - اتحادیه صنف مکانیک - حاج کرم جان خرمشاهی

سالروز تاریخی ششم بهمن، روز پیوند شاه و ملت را

بحضور اقدس شهریاری و کلیه هم‌میهنان عزیز تبریک و شادباش گفته و از حضرت احدیت مسئلت دارد سایه بلند پایه شاهنشاه آریامهر را برای ملت نجیب ایران مستدام بدارد.

دزفول - اتحادیه صنف نقاش - حبیب نقاش

ابراز احساسات وطن پرستانه مردم

اهواز، بابل، خرمشهر، یزد، اردبیل، بندرعباس

پیشگاه مبارک شاهنشاه آریامهر
ششم بهمن
سالگرد حیات جاودان انقلاب شاه و مردم را به پیشگاه شاهنشاه دادگستر ایران وهموطنان رشید صمیمانه تبریک عرض مینماید.
خرمشهر ـ مدیر وکارکنان شرکت شهریار

پیشگاه مبارک شاهنشاه آریامهر
ششم بهمن
سالگرد حیات جاودان انقلاب شاه و مردم را به پیشگاه شاهنشاه دادگستر ایران وهموطنان رشید صمیمانه تبریک عرض مینماید.
خرمشهر ـ مدیرو کارکنان کشتیرانی ترانس‌مارین

پیشگاه مبارک شاهنشاه آریامهر
ششم بهمن
سالگرد حیات جاودان انقلاب شاه و مردم را به پیشگاه شاهنشاه دادگستر ایران وهموطنان رشید صمیمانه تبریک عرض مینماید.
خرمشهر ـ هیئت مدیره، مدیرعامل و کارکنان گلف اجنسی ایران

پیشگاه مبارک شاهنشاه آریامهر
ششم بهمن
سالگرد حیات جاودان انقلاب شاه و مردم را به پیشگاه شاهنشاه دادگستر ایران وهموطنان رشید صمیمانه تبریک عرض مینماید.
خرمشهر ـ مدیر عامل کارخانجات نان ماشینی علیرضا تیمور زاده

سالروز تاریخی ششم بهمن، روز پیوند شاه وملت‌را
بحضور اقدس شهریاری و کلیه هم‌مینهان عزیز تبریک‌وشادباش گفته و از حضرت احدیت مسئلت دارد سایه بلند پایه شاهنشاه آریامهر را برای ملت نجیب‌ایران مستدام بدارد.
یزد ـ جنرال سرویس کرجی (بلوارفرح)

پیشگاه مبارک شاهنشاه آریامهر
در دوران طلائی انقلاب شاه و مردم شکوه لحظه‌ها دردل تاریخ نقش می‌بندد جاودان باد شاهنشاهی ایران‌وپایدار باد ملت غیور ایران
اهواز ـ پیمانکاری هویت دوست

پیشگاه مبارک شاهنشاه آریامهر
سالگرد انقلاب ششم بهمن وروز تجدید حیات ملی ایران رابه پیشگاه مبارک شاهنشاه آریامهر و عموم ملت ایران تهنیت عرض می‌نماید.
محمد ضرابیان نماینده کارخانجات ایران‌ناسیونال در استان یزد

پیشگاه مبارک شاهنشاه آریامهر
سالگرد انقلاب ششم بهمن وروز تجدید حیات ملی ایران رابه پیشگاه مبارک شاهنشاه آریامهر و عموم ملت ایران تهنیت عرض می‌نماید.
کارخانه مجتمع صنعتی یزد

سالروز تاریخی ششم بهمن، روز پیوند شاه وملت‌را
بحضور اقدس شهریاری و کلیه هم‌مینهان عزیز تبریک‌وشادباش گفته و از حضرت احدیت مسئلت دارد سایه بلند پایه شاهنشاه آریامهر را برای ملت نجیب‌ایران مستدام بدارد.
اهواز از طرف مدیر و کارکنان هتل کورش انوری

پیشگاه مبارک شاهنشاه آریامهر
در دوران طلائی انقلاب شاه و مردم شکوه لحظه‌ها دردل تاریخ نقش می‌بندد جاودان باد شاهنشاهی ایران‌وپایدار باد ملت غیور ایران
اهواز ـ انبار ماهی محمد نبگان زرگانی

پیشگاه مبارک شاهنشاه آریامهر
در دوران طلائی انقلاب شاه و مردم شکوه لحظه‌ها دردل تاریخ نقش می‌بندد جاودان باد شاهنشاهی ایران‌وپایدار باد ملت غیور ایران
اهواز ـ مدیر سالن غذاخوری کرامت ـ مهندس پرویز سپهی

پیشگاه مبارک شاهنشاه آریامهر
در دوران طلائی انقلاب شاه و مردم شکوه لحظه‌ها دردل تاریخ نقش می‌بندد جاودان باد شاهنشاهی ایران‌وپایدار باد ملت غیور ایران
اهواز فروشگاه کالای خانه ـ برادران سجادی

پیشگاه مبارک شاهنشاه آریامهر
ششم بهمن این روز تجدید حیات ملی را بعموم هموطنان عزیز تبریک و تهنیت میگوید و توفیق روزافزون ملت ایران را دربثمر رساندن منشورانقلاب آرزومند است. اهواز ـ شرکت ملی نفت
کارگزاری امیدیه ـ حاج عبدالرسول بهبهانی وپسران

سالروز تاریخی ششم بهمن، روز پیوند شاه وملت‌را
بحضور اقدس شهریاری و کلیه هم‌مینهان عزیز تبریک‌وشادباش گفته و از حضرت احدیت مسئلت دارد سایه بلند پایه شاهنشاه آریامهر را برای ملت نجیب‌ایران مستدام بدارد.
اهواز ـ فروشگاه برادران بی ریا

پیشگاه مبارک شاهنشاه آریامهر
در دوران طلائی انقلاب شاه و مردم شکوه لحظه‌ها دردل تاریخ نقش می‌بندد جاودان باد شاهنشاهی ایران‌وپایدار باد ملت غیور ایران
اهواز ـ مهندس امیرمحمود لریانی فرد

پیشگاه مبارک شاهنشاه آریامهر
در دوران طلائی انقلاب شاه و مردم شکوه لحظه‌ها دردل تاریخ نقش می‌بندد جاودان باد شاهنشاهی ایران‌وپایدار باد ملت غیور ایران
از طرف مدیر و کارکنان مسافربری ایران‌پیمای اهواز ـ تقی پور

سالروز تاریخی ششم بهمن، روز پیوند شاه وملت‌را
بحضور اقدس شهریاری و کلیه هم‌مینهان عزیز تبریک‌وشادباش گفته و از حضرت احدیت مسئلت دارد سایه بلند پایه شاهنشاه آریامهر را برای ملت نجیب‌ایران مستدام بدارد.
یزد ـ محمود مسلم یزدی ـ رئیس اتحادیه صنف کفاش

پیشگاه مبارک شاهنشاه آریامهر
ششم بهمن این روز تجدید حیات ملی را بعموم هموطنان عزیز تبریک و تهنیت میگوید و توفیق روزافزون ملت ایران را دربثمر رساندن منشورانقلاب آرزومند است.
بندرعباس جلال اسکندری ـ علی احمدی

پیشگاه مبارک شاهنشاه آریامهر
ششم بهمن این روز تجدید حیات ملی را بعموم هموطنان عزیز تبریک و تهنیت میگوید و توفیق روزافزون ملت ایران را دربثمر رساندن منشورانقلاب آرزومند است نماینده شرکت ایران ناسیونال و کامیون های(ولو) اردبیل ـ بازرگانی برادران ذرعچی

سالروز تاریخی ششم بهمن، روز پیوند شاه وملت‌را
بحضور اقدس شهریاری و کلیه هم‌مینهان عزیز تبریک‌وشادباش گفته و از حضرت احدیت مسئلت دارد سایه بلند پایه شاهنشاه آریامهر را برای ملت نجیب‌ایران مستدام بدارد.
بندرعباس سید ابوالفضل میرآقائی

سالروز تاریخی ششم بهمن، روز پیوند شاه وملت‌را
بحضور اقدس شهریاری و کلیه هم‌مینهان عزیز تبریک‌وشادباش گفته و از حضرت احدیت مسئلت دارد سایه بلند پایه شاهنشاه آریامهر را برای ملت نجیب‌ایران مستدام بدارد.
اتحادیه صنف‌خرازی اردبیل

پیشگاه مبارک شاهنشاه آریامهر
سالگرد انقلاب ششم بهمن وروز تجدید حیات ملی ایران رابه پیشگاه مبارک شاهنشاه آریامهر و عموم ملت ایران تهنیت عرض می‌نماید.
اتحادیه صنف لباس فروشان ـ لباس شویان‌پیراهن دوزان و کلاهدوزان اردبیل

پیشگاه مبارک شاهنشاه آریامهر
سالگرد انقلاب ششم بهمن وروز تجدید حیات ملی ایران رابه پیشگاه مبارک شاهنشاه آریامهر و عموم ملت ایران تهنیت عرض می‌نماید.
خرمشهر ـ مدیر و کارکنان آهن فروشی حقایق‌وپسران

پیشگاه مبارک شاهنشاه آریامهر
سالگرد انقلاب ششم بهمن وروز تجدید حیات ملی ایران رابه پیشگاه مبارک شاهنشاه آریامهر و عموم ملت ایران تهنیت عرض می‌نماید.
خرمشهر ـ مدیرو کارکنان بوتان‌گاز

پیشگاه مبارک شاهنشاه آریامهر
سالگرد انقلاب ششم بهمن وروز تجدید حیات ملی ایران رابه پیشگاه مبارک شاهنشاه آریامهر و عموم ملت ایران تهنیت عرض می‌نماید.
خرمشهر ـ مدیر و کارکنان شرکت نیک‌نوش ـ کانادادرای

پیشگاه مبارک شاهنشاه آریامهر
سالگرد انقلاب ششم بهمن وروز تجدید حیات ملی ایران رابه پیشگاه مبارک شاهنشاه آریامهر و عموم ملت ایران تهنیت عرض می‌نماید.
خرمشهر ـ مدیر و کارکنان شرکت پاسکوجنوب

پیشگاه مبارک شاهنشاه آریامهر
ششم بهمن این روز تجدید حیات ملی را بعموم هموطنان عزیز تبریک و تهنیت میگوید و توفیق وزافزون ملت ایران را دربثمر رساندن منشورانقلاب آرزومند است.
خرمشهر ـ رویادکو ـ میرهاشمی

پیشگاه مبارک شاهنشاه آریامهر
ششم بهمن این روز تجدید حیات ملی را بعموم هموطنان عزیز تبریک و تهنیت میگوید و توفیق روزافزون ملت ایران را دربثمر رساندن منشورانقلاب آرزومند است.
خرمشهر ـ مدیر و کارکنان کشتیرانی لوانت‌اکسپرس

پیشگاه مبارک شاهنشاه آریامهر
ششم بهمن این روز تجدید حیات ملی را بعموم هموطنان عزیز تبریک و تهنیت میگوید و توفیق روزافزون ملت ایران را دربثمر رساندن منشورانقلاب آرزومند است.
خرمشهر ـ شرکت ریکاوری ـ علی شفیانی

پیشگاه مبارک شاهنشاه آریامهر
ششم بهمن این روز تجدید حیات ملی را بعموم هموطنان عزیز تبریک و تهنیت میگوید و توفیق روزافزون ملت ایران را دربثمر رساندن منشورانقلاب آرزومند است. خرمشهر ـ از طرف کارکنان سنگبری ایران‌مهر ـ حاج محمود ادیب

پیشگاه مبارک شاهنشاه آریامهر
ششم بهمن این روز تجدید حیات ملی را بعموم هموطنان عزیز تبریک و تهنیت میگوید و توفیق روزافزون ملت ایران را دربثمر رساندن منشورانقلاب آرزومند است. خرمشهر ـ مدیر و کارکنان کشتیرانی بابکو (بامسئولیت محدود)

پیشگاه مبارک شاهنشاه آریامهر
ششم بهمن این روز تجدید حیات ملی را بعموم هموطنان عزیز تبریک و تهنیت میگوید و توفیق روزافزون ملت ایران را دربثمر رساندن منشورانقلاب آرزومند است.
خرمشهر ـ شرکت کشتیرانی آلفاکو بامسئولیت‌محدود

پیشگاه مبارک شاهنشاه آریامهر
ششم بهمن این روز تجدید حیات ملی را بعموم هموطنان عزیز تبریک و تهنیت میگوید و توفیق روزافزون ملت ایران را دربثمر رساندن منشورانقلاب آرزومند است.
خرمشهر ـ تیمور فتی‌پور

پیشگاه مبارک شاهنشاه آریامهر
ششم بهمن این روز تجدید حیات ملی را بعموم هموطنان عزیز تبریک و تهنیت میگوید و توفیق روزافزون ملت ایران را دربثمر رساندن منشورانقلاب آرزومند است.
خرمشهر ـ شرکت گلدن فیش ـ نوری

پیشگاه مبارک شاهنشاه آریامهر
ششم بهمن این روز تجدید حیات ملی را بعموم هموطنان عزیز تبریک و تهنیت میگوید و توفیق روزافزون ملت ایران را دربثمر رساندن منشورانقلاب آرزومند است.
خرمشهر ـ مدیر و کارکنان شرکت پرس‌اکسپرس سهامی خاص

پیشگاه مبارک شاهنشاه آریامهر
ششم بهمن این روز تجدید حیات ملی را بعموم هموطنان عزیز تبریک و تهنیت میگوید و توفیق روزافزون ملت ایران را دربثمر رساندن منشورانقلاب آرزومند است.
خرمشهر ـ نمایندگی شورلت ایران ـ عباس‌عبدی‌زاده

پیشگاه مبارک شاهنشاه آریامهر
ششم بهمن این روز تجدید حیات ملی را بعموم هموطنان عزیز تبریک و تهنیت میگوید و توفیق روزافزون ملت ایران را دربثمر رساندن منشورانقلاب آرزومند است.
خرمشهر کشتیرانی آمیستر (سهامی‌خاص)

پیشگاه مبارک شاهنشاه آریامهر
ششم بهمن این روز تجدید حیات ملی را بعموم هموطنان عزیز تبریک و تهنیت میگوید و توفیق روزافزون ملت ایران را دربثمر رساندن منشورانقلاب آرزومند است.
مدیر و کارکنان شهرداری واعضای انجمن شهر

پیشگاه مبارک شاهنشاه آریامهر
ششم بهمن این روز تجدید حیات ملی را بعموم هموطنان عزیز تبریک و تهنیت میگوید و توفیق روزافزون ملت ایران را دربثمر رساندن منشورانقلاب آرزومند است بابل ـ رئیس اتحادیه صنف الکتریکی و تعمیرات رادیو و یخچال ـ شعبان پاینده

پیشگاه مبارک شاهنشاه آریامهر
سالگرد انقلاب ششم بهمن وروز تجدید حیات ملی ایران رابه پیشگاه مبارک شاهنشاه آریامهر و عموم ملت ایران تهنیت عرض می‌نماید.
بابل ـ رئیس اتحادیه صنف مصالح ساختمانی و موزائیک وگچ‌وآجر ـ محمد قریشی

سالروز تاریخی ششم بهمن، روز پیوند شاه وملت‌را
بحضور اقدس شهریاری و کلیه هم‌مینهان عزیز تبریک‌وشادباش گفته و از حضرت احدیت مسئلت دارد سایه بلند پایه شاهنشاه آریامهر را برای ملت نجیب‌ایران مستدام بدارد بابل رئیس اتحادیه صنف سقط فروش و عطار وبقال و نفت فروش ـ احمد سبزعلیان

پیشگاه مبارک شاهنشاه آریامهر
سالگرد انقلاب ششم بهمن وروز تجدید حیات ملی ایران رابه پیشگاه مبارک شاهنشاه آریامهر و عموم ملت ایران تهنیت عرض می‌نماید.
بابل ـ رئیس اتحادیه صنف خشکشوئی ولباسشوئی غلامعباس نیرانی

پیشگاه مبارک شاهنشاه آریامهر
ششم بهمن این روز تجدید حیات ملی را بعموم هموطنان عزیز تبریک و تهنیت میگوید و توفیق روزافزون ملت ایران را دربثمر رساندن منشورانقلاب آرزومند است.
سید علی پروری
رئیس اتحادیه صنف خیاط زنانه و مردانه بابل

سالروز تاریخی ششم بهمن، روز پیوند شاه وملت‌را
بحضور اقدس شهریاری و کلیه هم‌مینهان عزیز تبریک‌وشادباش گفته و از حضرت احدیت مسئلت دارد سایه بلند پایه شاهنشاه آریامهر را برای ملت نجیب‌ایران مستدام بدارد.
شهردار و انجمن شهر بابل

ششم بهمن
سالگرد حیات جاودان انقلاب شاه و مردم را به پیشگاه شاهنشاه دادگستر ایران وهموطنان رشید صمیمانه تبریک عرض مینماید. یزد ـ رئیس اتحادیه صنف طواف و میداندار ـ حاج محمد مشرف

ششم بهمن
سالگرد حیات جاودان انقلاب شاه و مردم را به پیشگاه شاهنشاه دادگستر ایران وهموطنان رشید صمیمانه تبریک عرض مینماید. یزد ـ رئیس اتحادیه صنف تعمیرکار رادیو الکتریک ـ عباس شمس‌راد

ششم بهمن
سالگرد حیات جاودان انقلاب شاه و مردم را به پیشگاه شاهنشاه دادگستر ایران وهموطنان رشید صمیمانه تبریک عرض مینماید.
ـ مدیر موسسه خدمات فنی یزد: عباس قاضیان

ششم بهمن
سالگرد حیات جاودان انقلاب شاه و مردم را به پیشگاه شاهنشاه دادگستر ایران وهموطنان رشید صمیمانه تبریک عرض مینماید.
از طرف هیئت مدیره سندیکای مسافربری اهواز

یکشنبه ـ پنجم بهمن ماه
۱۳۵٤ شماره ۱٤۹۱۸

صفحات ویژه ششم بهمن

روز تاریخی ششم بهمن

سالروز پیوند شاه و ملت را به

پیشگاه مبارک شاهنشاه آریامهر

و عموم هم میهنان عزیز تبریک میگوئیم

کارگران ـ کارمندان و هیئت مدیره

شرکت سهامی خاص **ژنرال الکتریک ایران**

شرکت سهامی خاص **اتو تهران**

سالگرد ششم بهمن سرآغاز تحولات اجتماعی و صنعتی ایران را به پیشگاه اعلیحضرت همایون شاهنشاه آریامهر

و هموطنان عزیز تبریک میگوئیم

PHILIPS

شرکت رادیو الکتریک ایران

«سهامی عام»

۵۴-۳۵۰

انقلاب ششم بهمن

جانی تازه و کالبد ملت ایران دمید. این روز بزرگ را در نقطه عطفی در تاریخ ایران زمین است

به پیشگاه

شاهنشاه آریامهر

ملت شریف ایران تهنیت عرض می کنیم

شرکت مهندسی ترمومن

شاهنشاها

ششم بهمن

روز تجدید حیات ملی ایران

را به پیشگاه آن شهریار تاجدار تبریک عرض مینماید

فروشگاه رنگ حسین مردان سنگی

پیشگاه مبارک اعلیحضرت همایون شاهنشاه آریامهر

باکمال افتخار، سالروز پرشکوه و تاریخی ششم بهمن مظهر انقلاب شاه و ملت را به پیشگاه مبارک اعلیحضرت همایون شاهنشاه آریامهر و عموم هم میهنان عزیز تبریک و تهنیت گفته، بقای عمر و دوام سلطنت رهبر خردمند ایران و همچنین توفیق بیشتر ملت ایران را برای رسیدن به دوران تمدن بزرگ از خداوند مسئلت مینماید

DLW

انواع کف پوش د. ال. و

Luxaflex

کرکره فلزی لوکسافلکس

کاغذ دیواری ساندرسن

هیئت مدیره و کارکنان

شرکت سهامی پخش لینولئوم ایران (خاص)

۵۴-۲۱۹

روز تاریخی ششم بهمن

سالروز پیوند شاه و مردم را به

پیشگاه مبارک شاهنشاه آریامهر

ملت شاهدوست ایران تبریک میگوییم.

هیئت مدیره و کارکنان شرکت مهندسی **اکیپ**

انقلاب ششم بهمن

جانی تازه در کالبد ملت ایران دمید. این روز بزرگ را که نقطه عطفی در تاریخ ایران زمین است

به پیشگاه

شاهنشاه آریامهر

و ملت شریف ایران تهنیت عرض می کنیم

شرکت سی. دی. اف «با مسئولیت محدود»

انقلاب ششم بهمن

جانی تازه در کالبد ملت ایران دمید. این روز بزرگ را که نقطه عطفی در تاریخ ایران زمین است

به پیشگاه

شاهنشاه آریامهر

و ملت شریف ایران تهنیت عرض می کنیم

شرکت زراعی و دامداری یوسف زاده ـ شموئیل یوسف زاده رضائی

سهشنبه را

تا پایدار از خورشید، و برپا کرانه آسمان

پیوند شاه و مردم جاودانه است

با افتخار ششم بهمن سالروز تجدید پیمان شاه و ملت را تبریک میگوید.

کارخانه شعله ـ نعمت اشرفی

ستایش میکنیم

خورشید جاودانه سرزمین مادها را

که زندگی نهاد

انقلاب سفید ششم بهمن را

با افتخار سالروز تجدید حیات ملی ایران را به پیشگاه

شهریار رعیت پرور و ملت قهرمان ایران تبریک عرض مینماید

هیئت مدیره و کارکنان شرکت سهامی خاص خدمات دریائی تایدواتر خاورمیانه

ششم بهمن

روز تجدید پیمان دلاوران آزاده ایران

با وارث شایسته تاج و تخت کیانی است

با افتخار سالروز ششم بهمن را به

پیشگاه مبارک شاهنشاه آریامهر

و آزادگان ایرانی تبریک عرض مینماید

شرکت آلومینیوم دور سهامی خاص

گرامی باد سالروز ششم بهمن

روز آغاز شکوه تاریخ و تجدید مجد و عظمت ایران زمین تحت لوای

شاهنشاه آریامهر طراح عظیم الشأن انقلاب شاه و ملت

هیئت مدیره و کارکنان شرکت ساختمانی تراس

گرامی باد سالروز ششم بهمن

روز آغاز شکوه تاریخ و تجدید مجد و عظمت ایران زمین تحت لوای

شاهنشاه آریامهر طراح عظیم الشأن انقلاب شاه و ملت

شرکت هیپا داریوش امینی

یکشنبه – پنجم بهمن ماه
۱۳۵٤ شماره ۱٤۹۱۸

آمار و ارقام سخن میگوید



ششم بهمن

سالروز انقلاب شاه ومردم

سرآغاز عصر نوین ودرخشان درزندگی ایران وایرانیان را

به هموطنان گرامی تهنیت میگوئیم

کارگران ، کارمندان ، نمایندگان فروش ومدیران
شرکت سهامی
ارج
(سهامی عام)

بقیه از صفحه ۹۱

غرس نهال، تشکیل انجمنهای همکاری خانه ومدرسه ، آشناساختن مردم ده به اصول ومزایای تعاون و کوشش در تشکیل شرکتها تعاونی و انجام وظایف منشیگری این قبیل شرکتهای و برقرار کردن نظام پستی و ارتباطی در مناطق روستائی اقدام کرده‌اند که در تامین حقوق اجتماعی روستائیان تاثیر عمیق وچشمگیری داشته است واگر قرار بود که دولت راسادرتمام روستاهای پراکنده و متعدد کشور دست باین اقدامات عمرانی بزنند باصرف سالها وقت ومبالغ هنگفتی اعتبار نیازمندبود در حالیکه سپاهیان دانش باخودیاری مردم روستاها وتشویق آنان بخدمات دستجمعی به چنین موفقیت‌های شایانی دست یافته‌اند.

آمار مربوط به آخرسال تحصیلی سال ۱۳۵۲ نشان میدهد که سپاهیان دانش ساختمان ۱٦۱٤۵ باب دبستان – ۳۷۸۱ باب مسجد – ۷۹۷۳ باب حمام – ۱۹۰۰ غسالخانه – ۷۷۷۵۰ چاه بهداشتی – ٤۲۲۷۲ مزرعه نمونه و ۱٦۱۹٤۸ کیلو متر راه فرعی راببایان رسانیده‌اند.

چگونه تعلیم می‌بینند

سپاهیان دانش قبل از آنکه به روستاها اعزام شوند تعلیمات مفصلی می‌بینند و ضمن گذراندن یک دوره کار آموزی باوظائف دشوار خود آشنا می‌شوند .

دفتر سپاه دانش موظف است بمدت ۱۸ هفته در ۳۹٦ ساعت تعلیمات فرهنگی لازم وروش سوادآموزی و همچنین مطالب مربوط به شناخت محیط روستا و جامعه روستائی را به سپاهیان دانش تعلیم دهد بطوری که قبل از عزیمت به روستا، شناسائی لازم از محیط روستا و روستانشینان را داشته باشند.

مواد درسی سپاهیان دانش درمراکز آموزشی عبارتست از :

۱– انقلاب سفید و مباحث ملی ومیهنی ۲۷ ساعت
۲– تعلیمات دینی وروش تدریس قرآن ۱۸ ساعت
۳– روش تدریس زبان فارسی ۷۲ ساعت
٤– روش تدریس حساب و هندسه ٦۳ ساعت
۵– روش تدریس علوم اجتماعی ۱۸ ساعت
٦– روش تدریس علوم تجربی ۱۸ ساعت
۷– روانشناسی وآموزش و پرورش ۵٤ ساعت .
۸– وظایف سپاهیان و اموراداری مدارس ۱۸ ساعت
۹– تهیه ابزار آموزش وروش تدریس هنر ۱۸ ساعت
۱۰– روش تدریس ورزش وبازیهای گودکان ۲۷ ساعت
۱۱– پیش آهنگی ۱۸ ساعت
۱۲– جامعه‌شناسی روستائی ۹ ساعت
۱۳– ادبیات کودکان ۹ ساعت
۱٤– خانه‌های انصاف ۹ ساعت
۱۵– دهگردشی ۶ ساعت
۱٦– کشاورزی ۲ ساعت
۱۷– دفاع غیرنظامی ۳ ساعت
۱۸– بهداشت ۳ ساعت
۱۹– شرکتهای تعاونی ۲ ساعت
۲۰– عمران روستائی ۲ ساعت
جمع . ۳۹٦ ساعت

اردوی پیشاهنگی

پس از پایان دوره آموزشی واخذ ابلاغ ماموریت ،بمنظور آشنائی باتعالیم پیش آهنگی وگسترش آن در سطح روستاهای کشور، علاوه برمطالبی که سپاهیان دانش بعنوان درس پیش‌هنگی در مراکز آموزش فرامی‌گیرند ، درموقع اعزام به روستاها نیز قبلا بمدت چهار روز در اردوهای پیش آهنگی که در مراکز استانها تشکیل میگردد شرکت مینمایند واز طرف مربیان سازمان ملی پیش‌آهنگی ایران تعلیمات لازم به‌آنان داده میشود وعملا باهدف های این مکتب تربیتی واخلاقی آشنائی حاصل میکنند.

نخستین سمینار

پس از پایان اردوی پیشاهنگی در مراکز استانها و یافرمانداری های کل، برای آشنائی سپاهیان دانش باخصوصیات منطقه‌ای که درآن خدمت خواهند کرد اولین سمینار درشهرستان محل خدمت سپاهیان دانش تشکیل می‌گردد.

دراین سمینار کلیه راهنمایان تعلیماتی وافسران سپاهی وعوامل اجرایی سپاه دانش همان شهرستان شرکت می‌نمایند. مباحث این سمینار عبارت است از :

● آگاهی درباب وضع جغرافیائی واقلیمی منطقه محل وچگونگی رفت‌و آمد از روستا به‌شهرو همچنین نوع وسائط نقلیه محلی .

● آشنائی مختصر در مورد آداب وروسوم محلی و عقاید و معتقدات ساکنان منطقه.

توضیح وتشریح وظایف سپاهیان دانش در روستاها ونحوه برخورد آنان باروستائیان .

● آشنائی باقوانین ومقررات و آئین نامه هائیکه آگاهی سپاهی از آنها ضرورت دارد.

● آشنائی سپاهیان دانش با عوامل اجرایی و راهنمایان تعلیماتی وافسران سپاهی.

ششم بهمن سالروز انقلاب شاه وملت

اکنون که ملت شریف ایران سالروز پرشکوه وتاریخی ششم بهمن

راجشن میگیرد افتخار دارد، این موفقیت بزرگ را

به پیشگاه مبارک اعلیحضرت همایون شاهنشاه آریامهر

وعموم هم میهنان عزیز تبریک عرض نماید

مدیران وکارکنان کارخانجات آدامس خروس نشان

جوانهای اراکی احساس پیری میکنند

زیاد هم به شهر اراک خوش نیامدید!

اراک – شهرستان اراک به‌علت‌نداشتن تفریحگاه‌عمومی، پارک و باشگاه ، برازنده‌لقب « شهر پیران » شده است ! با اینکه هرجا اسم اراک برده شود ، موقع خوب صنعتی این شهر به یاد می‌آید ، اما در کنار این توسعه سریع ،

کوچکترین فکری برای جوانان اراک نشده ، جوان اراکی موقعی که در اوقات فراغت از خانه بیرون می‌آید، اصلا نمیداند به کجا برود ، چه بکند ، چه نکند ؟ این را نه تنها خود او نمیداند ، حتی شهرداری اراک هم که تابلو خوش‌خط « ولکام تو اراک!» – به اراک خوش آمدید –



را با ۰۰خص کردن تعداد۷۹ هزار جمعیت و ۵ر۱۷۵٤ متر ارتفاع شهر از سطح دریا ، در دروازه اراک نصب کرده، نمیداند .

البته خبرنگار اطلاعات در اراک عقیده دارد که این‌تابلو علیرغم خوش خط بودنش ، رقم درستی را نشان نمیدهد و در حال حاضر جمعیت اراک از صد هزار نفر هم بیشتر است که قسمت قابل‌توجهی‌از این تعداد جوان ونوجوانند که متاسفانه « در بهار زندگی احساس پیری می‌کنند ! »حال آنکه با تاسیس یک باشگاه ورزشی یا قطعه زمینی برای تمرین فوتبال ، میشود آنانرا خوشحال کرد ، حسن خوبی! این‌کار ، نیز اینست که‌جوانان وقتی وسیله‌و امکانات‌تفریحات سالم داشتند ، بدنبال برنامه های ناسالم نمی‌روند .

مختصر و مفید...

سیب و سیلی !

تهران – در یکی از مدارس ناحیه ۷ هنگامی که در کلاس ، اغذیه رایگان توزیع می‌کردند ، شاگردی که‌پای‌تخته سیاه مساله حل میکرد ، سرش بی‌کلاه‌ماند. آقا معلم هم وقتی که « زنگ » خورد ، شاگرد را نزد ناظم فرستاد تا سیبش را بگیرد . ناظم که از این بی‌گذشتی (!) دلخور شده بود ، سیلی ملایمی به شاگرد زد . شاگرد گریه‌کنان برگشت و معلم این نامه را برای سرویس زیر آسمان کبود نوشت ! ما هم برای شما نوشتیم . مختصر و مفید یعنی همین .

تبریز – پیرانشهر – رامهرمز

تبریز – دزد به باربر هم رحم نمیکند . نمونه این سرقت سراسر بی‌رحمی در تبریز اتفاق افتاد . باربر از همه جا بی‌خبر تبریز ، دو عدل پشم رنگ نشده را به وزن ۱٤۰ کیلو بدوش گرفته وبه بازار حمل می‌کرد ، که در «چای‌کنار» در دام گسترده یک سارق زبردست باربر آزار گرفتار شد . سارق با استفاده از ساده‌لوحی باربر ، خود را صاحب‌پشم‌ها معرفی کرد و بار را از او تحویل گرفت . از آن طرف ، ناگهان صاحب اصلی بار ، سر و کله‌اش پیدا شد ، تا این وضع را دید ، باربر را به کلانتری و دادسرا کشاند . در شعبه٤دادیار تحقیق ، یکماه مهلت برای باربر در نظر گرفت که دین خود را هرطورشده ادا کند .

سرویس زیر آسمان کبود – به سارق باربر آزار یادآوری می‌کنیم که از قدیم گفته‌اند : « میازار موری که دانه‌کش است ! چه رسد به باربری که دو عدل پشم – آن هم رنگ نشده – رابردوش می‌کشیده است ! »

در پیرانشهر

تلویزیون‌ها راخیابان کشی کرده‌اند!

پیرانشهر – پیرانشهری‌ها در این فصل سرما (ماندن در خانه از همه جا بهتر است !) خیالشان تحت‌تخت است که هیچ جا ندارند که بروند ، خوب ، آنها هم تابحال حرفی نداشته‌اند ، هرنوع تفریح – سرگرمی را چون‌تماشای تلویزیون،جای برای آنها پر کرده است ،

لکن درین میان تازگی یک اشکال « خیابانی » برای‌آنها پیش آمده ، که حتی عده‌ی فکر می‌کنند اشتباهی ، در کار است ! یعنی قرار این بوده که جای دیگری خیابان کشی بشود ، اما سمت‌چپ تلویزیون آنها خیابان کشی شده !

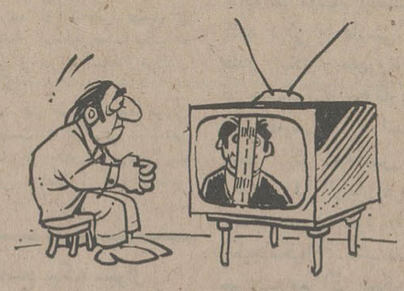

خبرنگار اطلاعات در پیرانشهر توضیح داده است که این خط سفید ده – پانزده سانتی متری خیابان مانند ، بقدری مرتب و منظم قسمت‌چپ‌صفحه‌تلویزیونهارا می‌پوشاندکه‌آدم حظ میکند ! منتهی ، تنها ایراد کار این است که تماشاچیان ، گاه نصف و گاهی تمامی چهره آرتیست های فیلمهاو سریالها را که در سمت‌چپ صفحه‌تلویزیون‌قرارمی‌گیرند، نمی‌بینند ...

سرویس زیرآسمان‌کبود : اولا به شما قول می‌دهیم‌که این اشکال جزئی را همان بانیان خیری که تاپیرانشهر شبکه تلویزیونی را توسعه داده‌اند،حتمادرست می‌کنند.

ثانیا قهرمانانی‌که درسمت چپ قرار می‌گیرند تا آخر بازی که همانجا نمی‌مانند موقعی که در سمت راست واقع می‌شوند اهالی‌فرصت دارندیک‌شکم‌سیر تماشایشان کنند ! ثالثا اگر این نوار سفید ، سراسر صفحه تلویزیون‌را فرامیگرفت‌تکلیف چه بود و یک بزرگراه جانشین این خیابان‌میشد، چه می‌کردید ؟ ناشکری هم حدی دارد ، و الله !

دررامهرمز ، دیگر مسافران را باآسیابان‌هاعوضی نمیگیرند

آسفالت گرم،مردم رادلسرد کرد!

رامهرمز – چند سالی بود که هرکس از جاده‌اهواز– ماهشهر مسافرت می‌کرد ، هنگام پیاده شدن بقدری سر و لباسش سفید میشد که جماعت فکر می‌کردند ایشان یا آسیابان تشریف دارند یا نانشان را از کار درکارخانه آرد درمی‌آورند !

اما حالا دیگر کسی درباره کسی این فکر را نمی‌کند . چون چندی قبل آمدند و یک لایه اسفالت سرد روی این جاده ریختند و رفتندوگفتند « داغ‌داغش را هم برایتان درست میکنیم و می‌آوریم » اما آوردن اسفالت گرم که مایه دلگرمی رامهرمزی‌ها بود آنقدر طول کشیدکه‌دل‌اهالی‌عینه آسفالت سرد ، سرد شد ، همزمان اسفالت سرد هم شروع کرد به سوراخ سوراخ شدن . البته حالا هم باز طوری‌نشده و بقول معروف ماهی را هروقت از آب بگیرند ، می‌میرد . اگر همین روزها که اوج سرمای زمستان را در پیش داریم ، « آسفالت گرم » به داد « اسفالت‌سرد» برسد یقینا اهالی رامهرمز دست از دلسردی، برمیدارند که هیچ تاخیر در این امر خیر را نیز فراموش‌خواهند کرد .

روز تاریخی ششم بهمن

سالروز پیوند شاه و مردم را به

پیشگاه مبارک شاهنشاه آریامهر

عموم هم میهنان عزیز تبریک میگویم

بازرگانی شادمند

نماینده انحصاری ماشینهای لباسشوئی سن سی

حاج ابوالفضل اردوپور

شاهنشاها

ششم بهمن

روز تجدید حیات ملی ایران

را به پیشگاه آن شهریار تاجدار تبریک عرض مینماید

اتحادیه صنف عطاران وسقط فروشان تهران وحومه

آگهی

آقای علی یراقی‌فرد کارمند معلق از خدمت چون‌حسب کیفر خواست شماره ٦۰٦– ۳ر۳و٥٤ دادستان دادگاه اداری وزارت تعاون و امور روستاها بعلت خطای اداری تحت تعقیب قرار گرفته‌اید و بواسطه اینکه از نشانی محل‌سکونت شما هیچگونه اطلاعی در دست نیست لذا بدینوسیله بشما ابلاغ میشود که حداکثر ظرف مدت یکماه باداره کل‌کارگزینی وزارت تعاون و امور روستاها مراجعه و کیفرخواست‌صادره را دریافت دارید در غیر اینصورت دادگاه غیابا باتهام شما رسیدگی و تصمیم لازم اتخاذ مینماید. م‌الف ۲۱۹۰۰

مدیر کل کارگزینی – نیک بخش

اطلاعات

در نشریه ایرانیان مقیم خارج از کشور :

هفته‌ای سه بار در سراسر دنیا

در دسترس علاقمندان

قرار میگیرد

باتلفن ۳۱۱۰۷۱ اطلاعات هوائی را برای فرزندان خود آبونه شوید

KENWOOD KENWOOD KENWOOD KENWOOD

ششم بهمن

سالگرد انقلاب شاه و مردم را به پیشگاه

علیحضرت همایون شاهنشاه آریامهر

و ملت شریف ایران تبریک گفته، ترقی

و پیشرفت هم میهنان عزیز را خواهانیم.

شرکت نمود « سهامی خاص »

۵۴/۲۴۶

KENWOOD KENWOOD KENWOOD KENWOOD

ششم بهمن

منظر انقلاب درخشان شاه و ملت را به پیشگاه مبارک

علیحضرت همایون شاهنشاه آریامهر

و ملت شریف ایران تبریک عرض نموده، موفقیت بیشتر

و آینده درخشان‌تری را برای هم میهنان عزیز آرزومندست

شرکت پشم شیشه ایران

(سهامی خاص)

۵۴/۸۷

۱۰۱ شماره
اطلاعات ـ یکشنبه ۵ بهمن‌ماه
۱۳۵۴ـ شماره ۱۴۹۱۸

ملیجک ۸ ساله سر تیپ میشود!

ملیجک به ناصرالدین شاه پیغام داد: من این مرد که پدر سوخته را نمیخواهم لله من باشد اگر اصرار کنید خودم را خواهم کشت

ملیجک ـ پدر ملیجک ـ عمه ملیجک از دیدا اعتمادالسلطنه

گردآوری اسناد وتحقیق درباره ملیجک از : محسن میرزائی

از خوانندگان گرامی تقاضا دارد قبل از خواندن این گزارش نکات زیر توجه فرمایند.

* نویسنده این خاطرات محمد حسن خان اعتماد السلطنه مشی حضور ناصرالدینشاه میباشد.
* اعتماد السلطنه این قسمت از خاطرات خود را سال ۱۳۰۳ نوشته که در آن تاریخ ملیجک ۷ تا ۸ سال داشته و هنوز ناصرالدینشاه باو لقب «عزیز السلطان» نداده بود. لذا هرجا نام ملیجک به تنهائی برده میشود. مراد همان طفل عزیز کرده است ملیجک ثانی نیز بهمین ترتیب.
* ملیجک اول نام پدر این طفل عزیز کرده است که نام اصلیش میرزا محمد خان امین خاقان میباشد و او پیش خدمت مخصوص شاه و فوق العاده محرم و مورد توجه است
* امین اقدس خواهر ملیجک اول و عمه طفل عزیز کرده است
او زن سوگلی شاه و خزانه‌دار سلطنتی است
* درب خانه یا (دربخانه) به جائی اطلاق میشود که ناصرالدینشاه انجا باشد چه در سفر و چه در حضر.

ملیجک ۸ ساله سرتیپ میشود

«از تفصیلات تازه‌اینکه به ملیجک دوم نشان حمایل سرتیپی اول و منصب سرتیپی اول داده شد. در فرمان خطاب معتمدالسلطانی باو دادند در صورتیکه این طفل هشت سال زیادتر ندارند.

ملیجک از تنگ آبخوری شاه آب میخورد

«سرناهار شاه باز ملیجک آمد. چهار مرتبه از کوزه لبوان آبخوری شاه آب خورد و هرمرتبه شاه فرمود کوزه را برنداشتند باز آب خورد خداحفظ کند این طفلک را..
خیلی نقل دارد.

جاسوس ظل‌السلطان ۱۰۰ تومان به دده ملیجک رشوه داد

صبح خانه ظل‌السلطان رفتم، فرمودند دیروز صبح شاه نایب‌السلطنه (کامران میرزا وزیر جنگ و پسرناصرالدینشاه) را اندرون خواسته بودند منزل امین اقدس با او خلوت ممتدی کرده بودند طوریکه خبرچی من صدتومان به «جوجوق» دده ملیجک داده بود که یک کلمه حرف بتواند بیرون بیاورد نتوانسته بود.

توضیح نگارنده: پسرهای ناصرالدینشاه علی‌الخصوص ظل‌السلطان و کامران میرزا ملقب به نایب‌السلطنه با هم شدیدا رقابت داشتند بدین ترتیب بین جاسوسان پسرهای شاه در اندرون شاه همیشه یک مبارزه شدید نهانی جریان داشت.

داشتن عکس ملیجک موجب افتخار است

«ظل‌السلطان» میگفت خلوت نزدیروز شاه با نایب‌السلطنه برای التفاتی بود بلکه بغیر که جرا پول و جیره قشون استراباد را فرستاده است. خلاصه عصبر «کنت» رئیس بلیس دیدن آمده بود. «کنت» میگفت عکس ملیجک را شاه برای نایب‌السلطنه فرستاده بود و فرموده بود که دانسته باش التفاوت بزرگی در حق تو کردم که این عکس را برای تو فرستادم از اتفاق ازهمان عکس امین اقدس عمه ملیجک بعیال من داده بود من هم محض افتخار ان را هدیه «کنت» نمودم که شاه هم بمن ازاین عکس داده است.

ملیجک وسیله مداخل حاجی‌لله

«سبب تغیر خاطر مبارک این بود که شاه دیروز فرموده بود ملیجک دوم را سلطنت آباد بیاورند که بچه گردش کرده باشد تیر بسنگ خورد. ملیجک نیامد این بود زود مراجعت فرمودند معلوم میشود «حاجی‌لله» ملیجک را محض مداخل برده است دولاب باغ سهام الدوله در راه انگشت ملیجک لای درشکه مانده زخم شده این همه تغیرات امروز این بود.

ملیجک‌لله جدید را قبول نمیکند

حاجی‌لله معزول شد: امروز شاه با حرم قصر قاجار تشریف بردند....

ظل‌السلطان ۱۰۰ تومان به دده‌ملیجک رشوه داد تا برای او جاسوسی کند.



ملیجک در ۸ سالگی سرتیپ شد.

حادرها را کنار دریاچه زده بودند دسته‌جات حرم پی در پی رسیدند غالبا خفیف بود اما دسته امین اقدس که عقب تر از هم آمد خیلی مجلل بود و این تجمل بواسطه ملیجک دوم است خلاصه شاه تشریف آوردند امروز قصر قاجار در حضور همایون اقسام بازیهای مضحک بود.

«حضور سپاه «پهلوان با «اکبر پهلوان «کشتی گرفتند. هیچ یک بردیگری فائق نیامدند خر زیاد هم کرایه کرده بودند حرم ها در میان باغ خر سواری کرده بودند ملیجک دوم سید ابوالقاسم را به لله‌گی قبول نکرده عریضه‌ای بشاه نوشته شد باین مضمون که » من این مردکه پدر سوخته را نمیخواهم لله من باشد اگر شما اصرار کنید خودم را خواهم کشت

دلتنگی ملیجک برای ناصرالدینشاه

«شاه اسب خواسته سوار شوند شکار کبک بروند من هم آمدم بخوابم که خبر آوردند شاه طرف شمیران رفتند معلوم شد کاغذی از حاجی سرورخان رسیده بود یقین نوشته بود ملیجک دلتنگی از مفارقت شما میکند که بی اختیار طرف شمیران راندند

ملیجک بد غذا میخورد.

«شب هم شاه بیرون شام خوردند مرا هم بردند تفصیل غریبی دیدم ملیجک کوچک که محبوب شاه است وضع غریبی شام میخورد نمیتواند بنشیند مثلا شام او را از اندرون آوردند در مجموعه گذاشته بودند میرفت بهلوی مجموعه یارچه‌ای نان برمیداشت قدری جلو و خورش روی او میگذاشت برمیخاست راه میرفت و میخورد باز دوباره قدری کباب جوجه برمیداشت همین طور تا سیرمیشد خاطرم آمد تفصیل پادشاهی که دختر صحرانشین را عاشق شد و گرفت بعد

از مدتی شنید که دختر ناهار و شام باید تنها بخورد که کسی او را نبیند به خدمه فرمود که تحقیق مطلب را نمایند خدمه که در تجسس شدند دیدند اطاق که خالی میشود دختر برمیخیزد پارچه نانی به هر طاقچه‌ای میگذارد و بطور در یوزگان به هر طاقچه‌ای میرسد التماس میکند که قدری نان راه رضای خدا محض صدقه بمن بدهید که زنی هستم فقیر و یتیم و بی کس رعایتی در حق من نمائید. بعد به طاقچه دیگر میرفت قدری بلو برمیداشت به همین تفصیل تا سیر میشد این خبر بگوش شاه رسید دانست که پستی فطرت او به این محبت شاه زایل نمیشود او را بیرون کرد این ملیجک بر فرض هم ترمه و زربفته پرورش یافته اما باز همان نوه دوستی جویان است.

● نگارنده از شخص فهمیده‌ای چون اعتماد السلطنه تعجب میکنم که این حنین بی سروته استدلال میکند و نتیجه میگیرد.

خوب غذا خوردن و یاد خوردن چیزی نیست که از نسلی به نسلی منتقل شود این یک نوع تربیت است و ارتباطی به اصل و نسب اشخاص ندارد.

پاسخ بیک سئوال

آقای مهدیقلی آهی نامه‌ای بشرح زیر برای مرکز پژوهش فرستاده‌اند. آقای آهی مینویسند:

باعرض ادب باستحضار عالی میرساند. بنده از وقتیکه سرگذشت (ملیجک) منتشر میشود با رسیدن روزنامه اولین کارم با اشتیاق فراوان خواندن مطالب مستند و مستدل این واقعه است و کتاب ملیجک نوشته‌ی نویسنده محترم (جناب حسین لعل) را هم قبلا خوانده‌ام و فیلم سلطان صاحبقران را هم مصرا تماشا کرده‌ام اما حیرت میکنم که چرا در تمام مطالبی که تابحال درباره‌ی ملیجک خوانده‌ام هیچ نویسنده توضیحی درباب معنای خود لغت (ملیجک(نداده‌اند معلوم نیست این کلمه ترکی یا فارسی یا مثلا هندی است و مفهوم و معنای آن چیست و از چه تاریخ وارد زبان فارسی شده است که ازنظر یک محقق اولین توضیح (قبل ازبیان هرمطلبی) باید در مورد خود کلمه‌ی (ملیجک(باشد. لذا خواهشمندم اگر ممکن باشد دران جریده شریفه ارباب قلم و دست اندرکاران تاریخ ملیجک برای روشن شدن مشتاقان این سرگذشت توضیح کاملی دربیان و تشریح مفهوم و مبنای لغت یا کلمه‌ی (ملیجک) مرقوم دارند با عرض نهایت ادب و تشکر ـ مهدیقلی آهی

مرکز پژوهش بدینوسیله باطلاع آقای آهی و خوانندگان محترم این سلسله گزارشها میرساند که آنچه درباره نام ملیجک و باصطلاح وجه تسمیه این نام تاکنون نوشته شده همه براساس حدس و گمان است و مبنای مستندی ندارد آنچه نزدیک‌تر به حقیقت میباشد اینست که میگویند وقتی ناصرالدین شاه ملیجک اول (میرزا محمدخان) پدر عزیزالسلطان را از گروس به تهران آورد روزی در حضور شاه گنجشگی دید و گفت (ملیچ) و این کلمه در کردی به گنجشگ گفته می شود از آن زمان شاه بوی لقب ملیجک داد البته همانطور که گفته شد این حدس و گمانی است. هم اکنون یادداشتهای مرحوم غلامعلی خان عزیزالسلطان در مرکز پژوهش تحت بررسی است شاید این یادداشتها کمک بکند و علت اصلی این وجه تسمیه روشن شود.



ناصرالدین‌شاه عکس ملیجک را برای‌پسرش کامران‌میرزا نایب‌السلطنه وزیر جنگ فرستاد و پیغام داد: دانسته‌باش که التفات بزرگی درحق تو کردم که‌این عکس را برای‌تو فرستادم.



نیازمندیهای اطلاعات

برای دادن آگهی تلفنی باشماره‌های ذیل تماس حاصل فرمائید

تلفنهای: ۳۱۱۲۳۰-۳۱۱۲۲۹

فهرست آگهی صفحات نیازمندیها

صفحه ۱۰۳
آپارتمان‌فروشی
خانه فروشی
ویلافروشی
باغ‌فروشی
زمین‌فروشی
فروش سرقفلی
اجاره‌داده‌میشود
مورد نیاز اجاره
موردنیازخرید
بنگاه معاملات‌املاک
معاملات پول
معاملات تلفن

صفحه ۱۰۴ و ۱۰۵
آگهی‌استخدام

آگهی جویای کار

صفحه ۱۰۶
فروش دست دوم
خرید اثاثیه
فروش اتومبیل
فروشگاههای اتومبیل
کرایه اتومبیل
ماشین‌الات
اموزشگاهها
تعلیم رانندگی
تدریس خصوصی
شستشوی مبل و فرش
تعمیرات تلویزیون
آنتن تلویزیون

تعمیر و سرویس شوفاژ
تعمیر وسرویس لوازم منزل
تزئینات و دکوراسیون
برای ساختمان شما
لوله‌کشی گاز
لوله‌بازکنی
تخلیه چاه
آگهی متفرقه
آگهی گمشده

صفحه ۱۰۷
رستوران

آپارتمان‌فروشی

واقع در فرح
آپارتمانهای فروشی ۸۴۶۰۷۲

آپارتمان های فروشی‌در شمال شهر تلفن ۸۴۵۵۰۴

میدان شهیاد
آپارتمان ۳ طبقه‌فروشی ۶۶۷۷۰۱

مقابل پارك كورش
جاده قدیم یکدستگاه آپارتمان بسیار لوکس (کوچك) یك اطاق‌خوابه سرویس کامل کاملامبله با دکوراسیون شوفاژ، کولر تلفن‌قیمت ۲۷۵۰۰۰ تومان لطفا از ساعت ۴ بعد از ظهر ۲۳۵۶۲۸

پهلوی میدان ولیعهد خیابان شقاقی
آپارتمانهای ۵ اطاقه باپارکینگ فروشی تلفن ۸۴۵۵۴۴
۱ـ۲۰ آ ـ ۲۵۸۴۳

سید خندان مقابل پارککورش کوچه پیروز ساختمان ۵۱ آپارتمان فروشی باپارکینگ از ۲۴۰تا۳۹۰ هزار تومان با۵۰٪ وام بانکی ۲۳۷۷۵۴ و۲۳۷۷۵۱
۱ـ۲۳

آپارتمان فروشی‌درمیدان شهیاد تلفن ۹۷۹۴۰۰
۱ـ۱۳ آ ـ ۲۴۱۲۸

آپارتمان
۳و۴و۵ اطاقه باقیمت مناسب‌نقد واقساط تلفن ۷۹۴۶۵۴
آ ـ ۲۱۰۸۶

در بهترین نقطه گیشا
آپارتمانهای شخصی‌ساز ۴اطاقه باتلفن، لوله‌کشی گاز وموکت کاغذ خارجی ۲۸۰ هزار تومان ۶۳۶۵۳۶
۱ـ۰ آ ـ ۲۶۰۴۴

فرح جنوبی ـ دیبا
آپارتمانهای ۳ اطاقه‌بسیارلوکس اوکازیون بفروش میرسد تلفن ـ ۸۴۲۳۱۹
۱ـ۲ آ ـ ۲۶۰۲۹

یوسف‌آباد و امیرآباد همه نوع آپارتمانهای نوساز بفروش میرسد ۶۲۲۳۸۰

بهترین نقطه گاندی
آپارتمان مهندسی‌ساز لوکس ۲ اطاق خوابه باپارکینگ‌فروشی تلفن ۸۴۴۰۲۳ و ۸۴۵۷۰۱
۱ـ۱۵ آ ـ ۲۶۱۴۶

چند دستگاه
آپارتمان لوکس دواطاقه خواب فروشی خیابان نادر شاه شمالی کوچه افشین پلاك ۱۶

آپارتمان ۵ اطاقی
بزرگ زیربنا ۱۵۶ متر باسرویس کامل و تلفن در ۴۰ متری‌نواب چهارراه آذربایجان برای محل کار بفروش‌میرسدتلفن۹۳۸۴۴۹ـ ۹۳۷۰۶۲
۱ـ۵ آ ـ ۲۵۷۵۱

یک اپارتمان ۲ اطاق خوابه با شوفاژ روشن در مجیدیه ۳۰۰ هزار تومان تلفن ۸۴۷۹۰۵
۱ـ۱۰

با ۹۰ هزار تومان مالك آپارتمان میشوید ۸۴۳۰۶۵

با ۱۵۰ هزار تومان‌پیش قسط‌باوام بانکی‌طویل‌ـ المدت مالك آپارتمان ۴ اطاقه در آیزنهاور می‌ـ شوید ۹۳۷۳۵۶

بلوار الیزابت خیابان‌هما کوی پنجم
تعداد کمی از آپارتمان های مهندسی‌ساز و مستقل‌باتاسیسات و اسانسور ۶ نفره‌تمام‌اتوماتیک باقیست ۶۵۳۴۲۶ و ۶۵۰۲۷۴

فروش آپارتمان و خانه در شمال شهر ۶۳۴۲۵۵

تخفیف بی‌نظیر
آپارتمانهای سه اطاقی باشوفاژ روشن و گاراژ وموکت‌به‌مساحت ۱۵۰ متر مربع‌به‌قیمت ۲۵۰هزار تومان و چهار اطاقی با شوفاژ روشن و گاراژ وآسانسوربقیمت ۲۸۵ و ۳۰۰ هزارتومان‌بفروش میرسد، ضمناآپارتمانهای‌ارزانتر نیز موجود است تلفن۷۹۱۵۵۴و ۷۹۵۷۷۱
۱ـ۶ آ ـ ۲۵۸۶۰

بالاتر از میدان سنائی آپارتمان شخصی سا زبا ۲ اطاق خواب بفروش میرسد ۶۲۱۵۳۸

آپارتمان برخیابان شاه
آپارتمان‌های۴اطاقه‌مهندسی‌ساز باپارکینگ آسانسور شوفاژ کولر وموکت سرویس کامل جهت دفاتر یاسکونت بفروش میرسد ۴۱۱۳۶ و ۵۴۶۵۰۶ از ساعت ۳الی۷بعدازظهر.
۱ـ۵ آ ـ ۲۶۳۷۶

نیاوران خیابان علم
مشرف بپارك‌مهرآپارتمان ۲ اطاق خوابه بفروش میرسد تلفن ۴۶۰۲۳ ۶۶۱۸۷۰

آپارتمان وخانه‌در شمال غرب تهران . توکلی ۹۴۳۳۷۷

یکدستگاه آپارتمان‌چهار اطاقه با پارکینك واقع در انتهای ۴۵ متری‌سید خندان‌میدان‌فرح‌اکازیون بفروش می رسد . بعد از ظهر ها از ساعت ۴ تا ۸ تلفن۷۹۵۸۸۱

۸ دستگاه آپارتمان
دو اطاق‌خواب مهندسی‌ساز هریک ۱۶۵ متر زیربنا باتمام وسایل و سرویس روبروی‌پارك شاهنشاهی خیابان ارمغان بفروش میرسدتلفن ۶۲۲۰۶۵و ۶۲۰۱۰۷

خانه‌فروشی

خانه واپارتمان تهران‌ـ پارس ۲ تا ۱۲ اطاقه‌نقد و اقساط بانکی۷۸۱۹۱۸

حسینیه ارشاد
خانه شخصی‌ساز ۸ اطاق‌خواب در دوطبقه بازیرزمین قابل سکونت بادو اطاق‌خواب‌وشوفاژ فروشی ۸۵۳۸۰۷
۱ـ۳ آ ـ ۲۶۳۴۰

خانه دوطبقه،دوبر،برخیابانهای ده‌متری و بیست‌متری هرطبقه پنج اطاق باهال وسیع‌وسرویس مجزا، لوله‌کشی شوفاژ، موکت دوفیش تلفن بازیرزمین بزرگ مقطوع بدون واسطه یک‌میلیون ودویست هزار تومان همه روزه بعدازساعت ۴ پنجشنبه وجمعه تمام وقت شهرآرا ـ خیابان۳۶ بعدازتقاطع کیا پلاک ۴۰
آ ـ ۸۶۷۸

واقع در روزولت ۲۵ شهریور
یک ساختمان ۷ طبقه دارای ده دستگاه آپارتمان با سرویس و آسانسور ۱۷۰۰ متر زیربنا ۳۲۵ متر زمین که یک طبقه‌آن دارای پارکینگ ودارای یک زیرزمین بزرگ میباشد یکجا بمبلغ ۴ میلیون تومان بفروش میرسد و یا بازمین‌درشمال‌شهر معاوضه میشود . تلفن۸۴۲۳۱۹
۱ـ۳ آ ـ ۲۶۳۶۱

نزدیك خیابان پهلوی
خانه‌فروشی ۲ طبقه‌شخصی‌ساز آماده تحویل تلفن ۶۸۳۳۳۴
۱ـ۳ آ ـ ۲۶۳۶۵

واقع در فرح
یک مستغلات سه طبقه شخصی ساز هرطبقه دارای ۴ اطاق با سرویس و شوفاژ و تلفن فوری بفروش میرسد تلفن ۸۴۲۳۱۹
آ ـ ۲۶۳۶۱

دودستگاه خانه ویلائی‌درفرمانیه دارای چهار اطاق خواب حدود ۵۰۰متر هردستگاه ۱میلیون و ۵۰۰ هزار تومان ۸۴۱۲۱۵ و ۸۵۱۲۳۴
۱ـ۲

خانه ۲ طبقه با ۸ اطاق حمام و آشپزخانه شمالی‌خیابان‌ایران اول کوچه سرتیپ مهدوی تلفن ۳۰۳۹۱۵ و ۳۱۷۱۴۵
۱ـ۳ آ ـ ۲۶۲۹۹

شمال کاخ نیاوران ساختمان‌شمالی‌مستغلاتی در سه طبقه با زیرزمین طبقات هر کدام‌سه‌اطاق خواب با هال بزرك و سالن پذیرائی و ناهار خوری و سرویس‌بهترین مصالح کاملا مدرن در بهترین هوای تهران فروشی ۲۸۰۲۶۸

خانه فروشی حوالی میدان شهناز بمساحت ۵۷۶ متر ویلائی‌یك‌طبقه دارای ۳ اطاق خواب، پذیرائی وهال‌وسرویس کامل . کاملا شخصی ساز از ساعت ۳۰ر۵الی ۷ بعد از ظهر تلفن ۷۵۵۷۶۴

خانه فروشی واقع در انتهای ۴۵ متری سید‌ـ خندان دو نبش سه‌طبقه که یك طبقه پارکینك می باشد و دو طبقه دیگر هر طبقه دارای ۳ اطاق خواب هال و پذیرائی بزرك‌و سرویس کامل‌با لوله کشی‌شوفاژبفروش میرسد عصر هاازساعت ۳۰ر۵ الی۷ تلفن ـ ۷۵۵۷۶۴ ضمناآپارتمنی هم فروخته میشود.
۱ـ۳ آ ـ ۲۶۱۲۷

شانس استثنائی
ساختمان ۴ طبقه‌بسیار محکم ۳ طبقه آن هرکدام۵اطاق‌بزرگ و طبقه زیر ۳ اطاق، پارکینگ شوفاژ روشن تلفن در میدان کندی بفروش میرسد تلفن ـ ۸۴۱۴۱۱
۱ـ۳ آ ـ ۲۶۰۷۲

حدود سعدی جنوبی واکباتان ساختمان ۲ طبقه ونیم بااسکلت فلزی حدود ۱۶۰ متر زیربنا با پنج اطاق ویک انباری و دو سرویس کامل ـ تلفن‌پرده‌کرکره قیمت ۳۵۰۰۰۰ تومان۳۰۳۷۹۰
آ ـ ۲۶۱۴۹

اکازیون واقعی دودستگاه منزل ویلائی درگلشهر کرج باروکار سنگ و لوله‌کشی وتانک شوفاژ ۴۸۰متر زمین ۲۵۰ متر زیربنا ۳۸۰۰۰۰ تومان‌و۶۴۰ مترزمین ۳۰۰متر زیربنا ۴۷۰۰۰۰ تومان تلفن بعدازظهر ۸۵۸۳۱۲مهندس حسین‌زاده .

منزلی فروشی درخیابان گرگان ۷۶۸۱۶۰
۱ـ۵ آ ـ ۲۵۴۸۸

امیریه خانه ۲طبقه جنوبی۳۵۰ متر ۸اطاق وهال بفروش‌میرسد تلفن ۴۵۰۶۹
۱ـ۳ آ ـ ۲۶۳۶۴

اکازیون
خانه نوساز ۲طبقه‌کاملا مستغلاتی با اسکلت فلزی مساحت ۲۳۳ متر و حدود ۳۰۰ مترزیربنا واقع در خیابان نواب چهار راه مرتضوی کوی کیوان قیمت ۷۲۰ هزار تومان تلفن ۹۳۴۰۶۳

زمین مورد نیاز است
یکقطعه زمین ۸۰۰ تا ۱۰۰۰ متری واقع در شهرك غرب(خوردین فاز ۱ تا ۶) مورد نیاز است فروشندگان‌میتوانند‌درروزهای‌شنبه تا چهارشنبه بین ساعت های ۹ تا ۱۲ صبح و۴ تا ۶ بعداز ظهر با تلفن ۸۳۲۵۴۳ تماس بگیرند.

منزلی چهارطبقه ۱۷۳ متر اول شهرآرا ۷۶۵ هزار تومان تلفن ۹۳۱۸۵۹

اکازیون
خانه‌ای‌بمساحت ۱۷۰متر سه طبقه دارای ۶ اطاق با سرویس کامل و دو عدد کولرو دکوراسیون به‌سبك استیل‌و موکت مقطوع ۵۰۰هزارتومان نیروی هوائی خیابان دوم بین‌ساعت ۱۳ تا ۱۶تلفن ۳۴۵۵۹۶ وبین ۱۷ تا ۲۰تلفن۳۹۱۱۱۸ اردوخانی

یکباب منزل بمساحت ۴۱۵متر واقع در خیابان بوذرجمهری کوچه درخونگاه جهت کارگاه‌یا سکونت بفروش میرسد تلفن ـ ۵۳۸۵۵۶ـ ۹صبح‌تا۵بعدازظهر.

منزل یک طبقه ، دوبر ، جنوبی بادواطاق وهال‌بزرگ با تمام سرویس بفروش میرسد تلفن ـ ۸۵۸۶۳۴

نارمک سیمتری فرجام شرقی
خانه‌ای جنوبی ۱۹۲ متر۳ اطاق هال سرویس ۳ زیرزمین قیمت ۴۰۰هزار تومان تلفن ۷۵۷۳۵۳

ساختمان ویلائی ۳ نبش در صاحبقرانیه (آبیک)باسرویس کامل بفروش میرسد تلفن ـ ۲۲۳۴۷۷
۱ـ۲ آ ـ ۲۶۲۶۹

بر خیابان جاده شاهنشاهی مستغلی شمالی
بمساحت ۴۹۷ متر وزیربنا ۱۰۰۰ متر ۳ طبقه ۴ دستگاه آپارتمان نصف نقد بقیه بازمین معاوضه میشود ۸۴۷۹۸۲ و ۸۵۳۷۳۶
۱ـ۳ آ ـ ۲۶۲۳۴

منزلی شمالی باغ‌صبا
خیابان آق اولی حدود ۷۰۰ متر بدون واسطه بفروش میرسد تلفن ۸۵۴۹۹۵ ـ ۸۴۶۴۹۴

ویلافروشی

آپارتمان ،ویلا فروشی
واجاره بخارجی ۸۳۱۳۴۹ ۲۱۶۵۸

تعدادی ویلا آپارتمان
درشمیرانات فروشی ۲۶۴۷۵۵
۱ـ۱۱ آ ـ ۲۳۴۱۳

ویلا و آپارتمان
برای‌فروش‌موجوداست۸۵۳۷۳۶
آ ـ ۲۳۱۵۸

۳ دستگاه ویلائی
درقلهک وشمیران فروشی ـ ۲۶۱۸۶۱
۱ـ۱۲ آ ـ ۲۵۸۲۷

درنیاوران
ویلای شخصی سازمدرن بمساحت ۸۵۰ متر ۱۰ اطاق خواب و ۸سرویس فروشی یا اجاره داده‌می شود تلفن ۸۵۰۵۴۳ و ۸۵۲۴۳۸

بعلت مسافرت فوری‌ویلای‌مدرن ومهندسی‌ساز شمالی شامل‌سالن وغذاخوری ـ هال بزرگ ـ آشپزخانه ـ آبدارخانه‌ـ دفتر‌ـ اطاق‌کارخانم ـ سه اطاق‌خواب با سرویسهای مربوطه باتهویه مطبوع‌و ساختمان مستقل برای مستخدم بادو اطاق و یک‌انبار وحمام و توالت باحرارت‌مرکزی درباغی بمساحت دو هزار و چهارصد و پنجاه متر با چاه۳ اینچی و دائم آب‌ـ برق سه‌فاز پنجاه آمپر ـ استخر وسیع‌ـ گلخانه ـ تلفن واقع دردروس (سلطنت‌آباد) بمبلغ هفت‌میلیون تومان نقد بفروش می‌رسد تلفن ۲۳۲۸۲۹ ازساعت ۱۲ ظهرالی۶ بعدازظهر .
آ ـ ۲۶۲۴۶

ویلا
درسوئیس وایتالیا
تعدادی خانه های ویلائی با استخر، مبلمان کامل‌برای‌فروش جهت اطلاع بیشتر باتلفن ـ ۶۸۴۰۴۸ دفتر مهندس‌راستانی تماس حاصل فرمائید .
۱ـ۴ آ ـ ۲۶۲۳۷

زمین‌فروشی

زمین فروشی
۵۵۰۰ متر جاده آرامگاه جنب کوی نهم آبان از ۱۰ صبح‌الی ۵بعدازظهر تلفن ۵۲۶۹۶۰
۱ـ۱۰ آ ـ ۲۵۴۲۴

دو قطعه زمین شمالی
درفرمانیه متری ۱۵۰۰ تومان فروشی تلفن۸۴۱۲۱۵و۸۵۱۲۳۴
۱ـ۲ آ ـ ۲۶۲۹۷

موقعیت استثنائی
زعفرانیه ۵۰۰ مترزمین ۳۴متر بر ۱۶۰۰۰۰۰ تومان ۸۲۳۰۰۳
۱ـ۴ آ ـ ۲۶۲۸۸

دفتر شهیاد
زمین های پرسپولیس کرج به قطعات ۱۰۰۰ متری‌ببالا یاسندمالکیت
متری ۳ تومان
بدون خرج محضر و کمیسیون میدان‌خراسان خیابان خراسان نبش لرزاده
تلفن ۳۵۸۱۰۵

ده‌هزار متر زمین‌مرغوب جنب شاهراه تهران ـ بازرگان‌درمحدوده‌شهری استان زنجان یکجا و یا قطعه قطعه ارزانتراز نرخ روزباسندمالکیت‌بفروش میرسد .طالبین با تلفن ۹۷۵۰۹۲ تماس حاصل نمایند .

زمین در مهرشهر کرج قطعه شماره ۹۰۴ فازاول ۱۲۵۰ متر فروشی متری ۱۹۰ تومان تلفن ۸۵۸۲۲۴
آ ـ ۲۶۲۹۲

دوقطعه زمین ۴۰ × ۲۰ شمالی بصورت باغ بادرختهای بزرگ که درآن یک ویلای یک‌اطاق خوابه نیز وجود دارددرخیابان ۱۹۸ شرقی تهران پارس پلاک ۲۴بعلت‌مسافرت‌بیواسطه مقطوع متری۱۳۰۰ تومان‌بفروش‌میرسد تلفن ۷۸۱۵۴۵
۱ـ۲ آ ـ ۲۶۲۹۴

دو قطعه زمین ۱۰۰۰ متری در طاوسیه کرج‌بر بلوار ۳۰ متری بفروش میرسد یا با کامیون معاوضه میشود تلفن ۶۵۵۲۸۸

سرقفلی

مغازه فروشی
یکباب مغازه تعمیرگاه رادیو تلویزیون باجواز کسب و فیش تلفن بفروش میرسد خیام‌جنوبی کوی حاج نفری شماره ۸۲

یك باب مغازه عکاسی‌با پروانه کسب و لوازم عکاسی با آب و برق‌و تلفن‌درخیابان ایرانشهر چهار راه کامیار واگذار میشود تلفن ۳۱۹۳۲۷

یک مغازه چهار دهنه واقع در چهارراه سید علی واگذارمیشود باتلفن ۳۹۳۶۵۰ تماس بگیرید.

یکباب مغازه فروشی خیابان کورش کبیر کوی لادن تلفن ـ ۲۶۵۴۷۹
۱ـ۲ آ ـ ۲۵۸۴۴

چهاردهنه مغازه مجهز به برق آب واقع در شمال خیابان سی‌متری‌جی چهارراه اول نبش سپاه دانش بغل تلفن ودونبش مشرف به سی متری واگذارمی شود طالبین به مغازه مذکور مراجعه نمایند.حسین سجودی
آ ـ ۱۷۰۱۷

مغازه فروشی
یکباب مغازه چهار دهنه بفروش میرسد۳۴۳۰۷۸

مغازه باجواز پوشاک و دکورو تلفن بفروش‌میرسدتلفن۷۶۹۱۷۲
۱ـ۲

۳ باب مغازه پائین‌تر ازسه‌راه امین‌حضورایستگاه‌آبشار باآب‌و برق و تلفن و توالت باجواز فروشگاه لوازم منزل ۳۵۸۰۰۲
۱ـ۳

مغازه‌بزرگ موادغذائی دودهنه ۷۰ متر دوشماره تلفن آب‌وبرق مناسب برای هرنوع کارانتهای امیرآباد شمالی تلفن ۶۳۹۹۰۷

یکباب مغازه پوشاک واگذار یا اجاره داده میشودتلفن۶۵۵۵۸۱

۳ باب مغازه
بمساحت ۳۵۰ متر مربع کلیه مسقف واقع در قلهك حسن آبادزرگنده با پروانه مصالح‌فروشی و پروانه لوازم‌بهداشتی بفروش می رسد برای اتوسرویس بهترین‌مکان می باشد لطفا با تلفن ۲۶۲۳۷۵ تماس حاصل نمائید .

کارگاه فروشی
بمساحت ۱۵۰۰ متر مربع‌زمین وبازیربنای ۶۰۰ متر سالن و دفتر اطاق نگهان بابرق‌سه‌فاز وتلفن و آب واقع در امامزاده حسن بفروش میرسد طالبین‌با تلفن ۵۳۶۸۷۶ تماس بگیرند .
۱ـ۳ آ ـ ۲۶۲۲۳

درمانگاه
مجهز بوسایل‌ـدرمحل‌پرجمعیت بعلت مسافرت فروشی ۵۴۳۵۴۷

در خیابان خواجه‌نظام‌ـ الملك جنب کفاشخانه گاراژیست به مساحت ۱۲۵۰ متر برای فروش یا واگذار شدن آماده است تلفن ۷۵۴۹۷۶

لبنیاتی با تجهیزات ماست بندی و ملك آن فروشی یاباملك وماشین معاوضه شهباز غیاثی ۳۵۴۱۴۹

اجاره‌داده‌میشود

موسسه‌پرستو۸۲۵۴۱۲
مرکز اجاره خارجی و ایرانی برای سکونت و محل کار .
۱ـ۲۲ آ ـ ۲۰۶۵۱

اجاره‌محل کار وسکونت
۵الی ۱۰۰ اطاقه در جردن پهلوی گاندی عباس‌آباد موجود است‌تلفن ۶۲۲۰۶۵ و۶۲۰۱۰۷

آپارتمانهای
۲تا ۱۲۵ اطاقه
درتخت‌طاوس، عباس‌آباد،وزراء امیرآباد، ونک ، شمیران‌برای اجاره خیابان وزراءنبش‌خیابان یازدهم ساختمان ۱۳۸ طبقه‌سوم دریچه تلفن ۶۲۴۶۱۳و۶۲۲۹۵۴

اپارتمان های رهن واجاره موجود است تلفن‌های۷۹۵۷۷۱ و ۷۹۱۵۵۴

ویلا و آپارتمان اجاره بخارجی ۸۵۳۸۰۷
۱ـ۱۲ آ ـ ۲۶۰۲۱

اجاره
فقط با یك تلفن جهت‌ـ دفتر کار و سکونت ۶۵۵۲۷۳

هرنوع آپارتمان ویلا
مبله و غیرمبله اجاره بخارجی وایرانی ۸۵۸۵۹۸ و ۸۴۹۴۶۹

چندطبقه آپارتمان‌نوساز
و مدرن واقع درنزدیکی میدان ولیعهد بشرکت ها اجاره داده میشود ـ آژانس نوبل ۸۳۴۸۹۳

آپارتمان ۲اطاق خوابه
درآیزنهاور اجاره داده میشود تلفن ۸۵۳۸۰۷
۱ـ۳ آ ـ ۲۶۳۴

برهن واگذار میشود
آپارتمانی بمساحت۳۰۰مترمربع باشوفاژ ولوازم تلفن ۵۳۳۰۸۰

موردنیازاجاره

مورد نیاز خارجیان
سازمان خارجی بتعداد زیادی ویلا و آپارتمان مبله وغیرمبله محل کار در شمال‌شهر فوری نیازمندیم ۸۲۴۹۵۳ و۸۲۳۱۵۵

مورد نیاز طبقه اول یاویلاجهت اجاره بخارجیان تلفن۸۴۹۶۲۵

ویلا و آپارتمان خصوصا طبقه اول برای خارجیان نیازمندیم‌ـ ۸۳۰۸۴۳

یك اطاق مستقل در یك خانواده محترم برای دانشجوی پزشکی ـ نیازمندیم ۲۲۴۸۸۷

خانه یا آپارتمان ۲ طبقه هر طبقه دارای‌یک‌اطاق خواب‌مورد نیاز برای اجاره تلفن ۳۱۶۹۹۶
۱ـ۲ آ ـ ۱۹۹۹۹

اجاره بخارجی
هرنوع خانه وآپارتمان خودراهمین امروزتوسط خانم امریکائی لوسی به خارجیان اجاره دهید تلفن های ۶۵۱۲۱۲ ـ ۶۵۱۲۱۳

طالب یك منزل اجاره در شمیران ۲۷۱۱۵۳

آگهی اجاره
یك‌شرکت‌معتبر شیمیائی برای سکونت ۵ نفر از کارمندان خارجی خودبه یك آپارتمان‌بسیارمجهز که دارای ۵ اطاق خواب با کلیه سرویسهای بهداشتی باشددرمحدوده به شعاع یك کیلو متری خیابان امیرآباد شمالی نیازمند میباشد. خواهشمند است باتلفن های‌شماره۱۸ـ۹۳۳۱۱۰ داخلی ۲۳۶ از ساعت ۸ صبح الی ۴ بعداز ظهر تماس حاصل فرمایند.

منزل یك اطاق خوابه با تلفن و سرویس کامل جهت یك زن و شوهر مورد نیاز است ـ تلفن ۹۳۷۱۵۶

جویای خانه‌ای کرایه‌ای در ۲ طبقه برای محل کار وزندگی‌با تلفن و شوفاژ در حدود ظفر، میرداماد یا دروس‌تلفن۲۳۷۹۶۳
۱ـ۲ آ ـ ۲۶۰۲۲

تعدادی ویلا وآپارتمان برای خارجیان شرکت احتیاج‌است‌ـ ۲۹۲۹۸۲
۱ـ۱۳ آ ـ ۲۶۰۱۷

آپارتمان یک اطاق خوابه حدود ۲۵۰۰ تومان اجاره بین پهلوی تاج وآیزنهاور نیازمندیم تلفن ۶۲۶۲۹۹

جهت سکونت روسای چند شرکت خارجی به تعدادی ویلا و طبقه همکف با استخر برای اجاره فوری نیازمندیم ۸۴۸۴۲۴ و۸۵۳۸۵۳

موردنیازبرای‌خرید

زمین
زمینهای تهران‌پارس خریداریم ۷۸۰۰۷۱

زمینهای خاک سفیدقطعه‌کوچک خریداریم ۷۸۲۸۷۳

خانه‌های کلنگی و زمینهای ساختمانی
درشمال‌شهر خریداریم دفتر جمشید تلفن ۹۲۸۰۸۲

شمال شهر زمین‌وخانه خریداریم تلفن۸۲۶۳۳۷

زمین فوری خریداریم
یك قطعه زمین در ونك از ۳۰۰ الی ۴۰۰ متر فوری با قیمت خوب خریداریم.تلفن۸۴۲۳۱۹

خریدار زمین های‌تهران پارس تلفن ۷۸۰۰۶۱

۲ ویلا یا طبقه همکف
با حیاط جهت سکونت ۲خانواده انگلیسی‌فوری نیازمندیم ۷۸۵۶۶ و ۷۸۳۱۶۷

خریداراراضی‌شمیران‌دره‌قشلاق زعفرانیه وولنجک‌تلفن۶۸۵۵۳۳
۱ـ۲ آ ـ ۲۶۰۱۳

بنگاههای معاملات املاک

بورس املاك شمیران
دفتر براتی ۲۷۲۵۷۵ـ۲۷۷۸۷۵

مشارکت
در پروژه های آپارتمان‌سازی ـ ۸۴۲۸۶۲

بورس‌اراضی گوهردشت مهر شهر فردیس‌وملارد ۹۲۲۷۳۹

دفتر سانترال بهروزی
مرکز خرید و فروش زمین در کرج سرحدآباد جاده ملارد و خانه و آپارتمان تلفن ۹۳۵۵۶۲

مرکز فروش آپارتمان‌و خانه های کوچك‌وبزرك در تمام نقاط‌شمال شهر تلفن ۹۳۷۰۶۲ شاهی

دفتر پارس
مرکز معاملات املاك‌شهر و شمیرانات ۸۴۱۵۵۸

معاملات‌پول

پول موجود
پول
در مقابل سند اتومبیل و تلفن
چك
و مازاد
ملك
چنانچه در رهن یاگروباشد در اسرع‌وقت فوراپرداخت می‌نمائیم تلفن
۶۶۰۴۰۰
۶۶۹۷۰۰
شاهرضا مقابل سینما دیانا شماره ۱۶۳ طبقه سوم شرکت آرورا

دوست‌من
به شما در مقابل
چك ، اتومبیل ، تلفن ومازاد ملك
در صورتی که در گرو باشد فورا پول تقدیم میکنیم
۴۲۲۲۷

پول
۵دقیقه
بهره۲۵٪
در مقابل اتومبیل تلفن ساختمان چك کارمندی مازاد ساختمان
۸۳۰۸۵۲

وام با چك فوری
۷۵۴۴۹۲

پول فوری باسودبانکی مقابل خانه تلفن ۹۲۸۴۶۵

پول
بابهره ۲٪ درمقابل‌اتومبیل تلفن‌ساختمان چك کارمندی و مازاد ملك میدان رشدیه
۹۲۵۰۰۸

وام‌ارزان
درمقابل اتومبیل تلفن و ملك فرح شمالی
۸۵۹۵۰۶

وام‌درمقابل‌چك کارمندی
۴۶۴۵۵

پول شرطی فوری جهت خانه و مستغلات ۸۳۰۸۳۵

مرکز داد وستد پول روی ملك فوری ۸۴۵۵۴۴

وام‌بهرطریق
تلفن۹۳۱۷۳۱ـ۹۳۱۷۲۱

پول ارزان فوری ۸۲۲۶۵۹

پول شرطی موجود ۳۱۶۸۸۵

خانه پول ـ فرح شمالی مرکز معاملات پول تهران۸۴۸۳۸۸

وام درمقابل ملك، تلفن، فرش و قبض بانك کارگشائی۴۴۹۸۱

مورد نیاز
بهره‌عالی
بپول راکد شما با انتقال مبیع
فوری نیازمندیم
تلفن ۸۵۹۵۰۶

سرمایه‌گذاری کنید ماتضمین میکنیم
برای حداکثر استفاده‌از پول راکد خود از ۵۰۰ هزار ریال ببالا با ما تماس بگیرید . شرکت ما تضمین میکند که‌بالا ترین سود را نصیب‌تان کند جهت‌اطلاعات‌بیشتر با تلفن ۸۳۲۸۸۱ تماس بگیرید .

پول شرطی مقابل خانه مستغلات فورا نیاز ۹۲۰۸۲۹

پول شرطی نیازمندیم۸۴۵۵۴۴
۱ـ۲۵ آ ـ ۲۲۹۲۳

پول شرطی نیازمندیم ۸۲۲۶۵۹

پول‌شرطی مورد نیاز ۳۱۹۰۶۷

قبوض

خرید اوراق قرضه‌دولتی وقبوض مرحله سوم و قبوض شهرداری۴۵۹۵۷

قبوض مرحله سوم اصلاحات ارضی وقرضه های دولتی را خریداریم تلفن۶۶۴۶۱۸ـ۶۶۶۲۶۳ و ۶۶۰۲۰۰

معاملات‌تلفن

خرید و فروش تلفن ۶۶۲،۶۶۲

خریدوفروش‌هرنوع‌تلفن۲۹۴۰۵۰
آ ـ ۱۸۹۶۵

خرید و فروش تلفن
۳۱۷۴۳۷اسلامبول کمپانی۱۷و۲
آ ـ ۱۸۹۶۲

خرید
تلفن ۳ و۷ و۶۲
خریداریم ۳۰۳۲۳۷

خرید تلفن ۵۳۳۰۳۰

فروش
فروش تلفن ۵۲۳۰۳۰

تخلیه‌وحفرهرنوع چاه
باتجهیزات کامل‌ـلوله‌بازکنی فوری
شرکت مهندسی امید تلفن ۶۵۹۰۴۷

تخلیه‌چاه‌فاضلاب
تخلیه چاه فاضلاب وتوالت وسپنیک‌تانک‌وموسپنیک ساختمان آنها وکانال‌کشی‌وحفر چاه با دستگاه‌موتوری
شرکت ایران شوشتر ۸۳۰۷۲۲ـ۸۲۹۵۵۶

خانه‌شمارا بخارجیان اجاره‌میدهیم

سازمان نیازمندیهای خارجیان
خانه‌شمارا اجاره میدهد
۸۲۳۱۵۵
۸۲۳۹۳۹ ۸۳۸۱۰۶

اجاره بخارجیان
وزیری
833912
656957

سازمان نیازمندیهای موریس
تلفن ۶۲۳۷۴۶ـ۶۲۷۳۹۴
مرکز اجاره ـ خرید وفروش هرنوع منزل ـ آپارتمان

مؤسسه
نیازمندیهای خارجیان
خانه بخارجیان اجاره میدهد
۸۳۰۰۸۲ ـ ۸۳۰۰۸۱
۸۲۱۷۲۳ ـ ۸۲۱۸۱۱
۳۶۱ تخت جمشید مقابل سفارت آمریکا

پیشتاز
پیشتاز اجاره به‌خارجیان
۳۱۷۷۴۲

۲۴ ساعته
اجاره بخارجیان
فرخ
با ده سال تجربه
۲۳۸۷۹۹ـ۲۳۹۱۱۸

موسسه ظفر ZAFAR
اجاره فوری
خانه بخارجیان اجاره میدهد
آپارتمان یا ویلای شما
تلفنهای ۲۲۷۷۴۶
۲۲۸۵۸۹

مؤسسه امپایر ۲۳۷۵۰۰
خانه بخارجیان اجاره میدهد
۲۳۸۹۵۵ـ۲۳۲۲۲۲

۸۳۵۱۲۰ ـ ۸۲۹۷۶۶
سازمان کورش
اجاره منازل بخارجیان

آژانس هایلند
مرکز اجاره به خارجیان
تلفن
۸۳۳۹۱۳ ـ ۶۵۶۹۵۷

سازمان مسکن پارس
مرکز ۸۵۳۸۵۳
۸۴۸۴۲۴
اجاره ۸۵۷۵۸۵
بخارجیان

مؤسسه کیو ۲۸۵۶۸۵
۲۸۵۳۸۰
مرکز اجاره بخارجیان

اجاره ویلا و آپارتمان
بخارجیان فوری
تلفن: ۸۵۹۹۸۸

مؤسسه امور خارجیان
مرکز اجاره تخت جمشید جنب بهار ۵۰۳
۷۵۱۷۸۲ـ۷۵۲۳۵۸

آژانس بین‌المللی
۸۳۰۸۴۱ ـ ۸۳۰۸۴۲ اجاره هرنوع مستغلات مبله و غیرمبله بخارجیان .

تعدادی ویلا وآپارتمان برای خارجیان شرکت احتیاج است ۲۹۲۹۸۲

شرکت هماهنگی خدمات
شخصا یا توسط اژانس مورد نظر مشخصات دفاتر کارومحل‌ـ های مسکونی را منحصرا برای اجاره بخارجیان بدایره منازل این شرکت‌اعلام‌فرمائید ۶۲۲۴۷۰ ۶۲۲۴۳۰

منزلی مبله دو اطاقه اجاره به خارجیان بین ساعت ۵تا۷ بعداز ظهر باتلفن۲۶۳۶۴۷تماس‌بگیرند

تهیه‌مسکن کورش
مرکز اجاره به ایرانی وخارجی ۸۴۷۹۸۲ و ۸۵۶۴۸۲

ویلا وآپارتمان اجاره ایرانی ـ ۸۵۳۸۰۷
۱ـ۱۲ آ ـ ۲۶۰۱۹

ویلا و آپارتمان بخارجیان ـ ۸۵۰۵۵۶

نیازمندیهای اطلاعات

برای دادن آگهی تلفنی باشماره‌های ذیل تماس حاصل فرمائید

تلفنهای: ۳۱۱۲۲۵-۳۱۱۲۲۴

استخدام

نظافتچی و پیشخدمت

تعدادی پیشخدمت و نظافتچی با حقوق مکفی مورد نیاز می باشد داوطلبین به‌آدرس خردمند جنوبی نبش کامیار شماره ۱۸ طبقه فوقانی بانک ملی از ساعت ۸ صبح تا ۴ بعدازظهر مراجعه نمایند

یك دوشیزه یا بانوجهت کار های دفتری باسواد در حدود سیکل مورد نیاز است تلفن۵۲۹۳۸۷

کارخانه برلیان

بچندنفر کارگر ساده نیازمند است تلفن ۳۴۳۵۷۲
۱ـ۲ آ ـ ۲۶۱۳۸

ایران پالوك استخدام میکند

وزیتور بامزایای استخدام فوق‌العاده ۷۶۲۳۳۳
آ ـ ۲۶۲۵۶

موسسه ارتباطی فرکانس عده‌ای خانم و آقای فروشنده با شرایط عالی استخدام می نماید تلفن ۷۵۱۸۳۰

شرکت راه وند

به دو نفر دوشیزه یا بانو جهت ماشین نویسی فارسی یکنفر از صبح تا یك بعد از ظهر و دیگر ۴ تا ۸ بعداز ظهر باحقوق مکفی استخدام مینماید تلفن ۹۳۴۴۲۹

چاپخانه گرافکو

بتعدادی کارگر بسته‌بند مرد با حقوق روزانه ۱۸۰ ریال نیازمند است . شرایط استخدام :انجام خدمت وظیفه و سواد خواندن و نوشتن تلفن ۸۳۷۳۱۱

به تعدادی موتور سوار که دارای کمو‌تور دنده‌ای داشته باشند نیمه وقت و تمام وقت نیازمندیم خیابان حافظ ساختمان ت‌ث‌ث طبقه ششم شرکت تی پاکس

بتعدادی کارگر اطوکارو دست دوز نیازمندیم ۹۲۷۰۸۱

بچند نفر دوشیزه یا بانو جهت چرخکاری وورد‌ست نیازمندیم . لطفا باخانم راد تلفن ۶۵۵۸۲۴ بین ساعت ۱ تا ۶ تماس بگیرید.

بتعدادی دندانپزشك و پزشك عمومی باپروانه دائم نیازمندیم.۹۶۳۰۹۱ درمانگاه غرب تهران

دودوشیزه ماشین‌نویس فارسی و لاتین دیپلمه مورد نیاز است. خیابان بهار جنوبی شماره ۶۱ تلفن ۷۵۱۸۵۱
آ ـ ۱۹۹۰۰

به تعدادی کارگر متخصص نظافت ساختمان نیازمندیم ـ ۸۳۳۷۲۷
آ ـ ۲۵۱۹۹



شرکت سهامی خاص ایران گاز افراد زیر را بصورت تمام وقت با شرایط و مزایای خوب استخدام میکند .
۱ـ دوشیزه یا بانوی دیپلمه آشنا بزبان انگلیسی در حد مکالمه
۲ـ ماشین نویس‌فارسی و انگلیسی
متقاضیان میتوانندهمه روزه از ساعت ۷الی۱۳ به آدرس تهران خیابان سپهبد زاهدی خیابان نیکو شماره ۵ دایره کارگزینی مراجعه‌نمایند.
۱ـ۳ آ ـ ۴۳۲۹۶

راننده

شرکت ارایه دونفر راننده با شرایط زیر استخدام مینماید داشتن ضامن معتبر و سابقه کار روی سواری‌شخصی‌طالبین از ساعت ۵ بعدازظهر ببعد بخیابان روزولت خیابان نامجو پلاك ۱+۱۲ مراجعه نمایند.
۱ـ۲ آ ـ ۲۶۲۱۶

یه یك نفر ماشین‌نویس و بایگان برای تمام روز نیازمندیم تلفن۷۶۱۲۶۹ و ۷۶۲۷۷۰
۱ـ۲

کانال ساز

بتعدادی استادکار و کارگر کانال‌ساز نیازمندیم تلفن ـ ۷۵۶۸۱۷ و ۷۵۱۱۰۲
۱ـ۴ آ ـ ۱۷۳۹۷

پرستار بچه

شبانه روزی یا روزانه با حقوق مکفی استخدام میشود تلفن ـ ۲۷۰۴۳۷
۱ـ۳ آ ـ ۲۶۲۴۵

بوتیك کاملیا

بچند خیاط زنانه دوز شخصی دوز نیازمند است ۷۶۴۶۷۸

یکنفر متصدی آبدارخانه مورد نیاز فوری‌میباشد تلفنهای ۷۹ـ ۷۶۰۰۷۷

حسابدار

تعدادی دوشیزه یابانوی کمك حسابدار باحداقل دوسال‌سابقه کار مورد احتیاج است تلفن ـ ۱۷الی ۸۳۳۶۱۵
۱ـ۲ آ ـ ۲۶۲۴۳

بچندنفر کارگر نجاروفرنگی‌ساز نیازمندیم لاله‌زار جنوبی کوچه بوشهر پلاك ۱۸
۱ـ۲ آ ـ ۲۶۲۱۰

استخدام راننده

یك راننده دو شخصی نیمه وقت از ۸ الی ۱۴ مورد احتیاج است تلفن ۶۸۴۸۱۵

بچندنفر مستخدم زن جهت پانسیون روزکار و شبکار نیازمندیم ۸۳۹۴۱۰ و ۸۲۰۸۲۲
۱ـ۲ آ ـ ۲۶۱۰۳

موتورسیکلت سوار که دارای ضامن معتبر باشد برای کار شرکت مورد نیاز است تلفن ـ ۸۴۶۸۰۲
۱ـ۴ آ ـ ۲۵۷۵۵

بعده‌ای کارگر بچه‌گانه دوز زن یا مردنیازمندیم تلفن ۶۶۲۲۴۱ .

۱ـ سکرتر زن یا مرد مسلط به‌انگلیسی و تایپ با تجربه و سابقه کار در امور بازرگانی تمام‌وقت یا چند روزدر هفته با حقوق مکفی
۲ـ تلفنچی تمام وقت ۹ صبح تا ۴ بعدازظهر ۵۲۴۹۰۵ـ ۵۳۳۲۲۹ شبها ۶۲۵۳۸۳

بچندنفرچرخکارسری‌دوزوبیراهن دوز وزیگزاگ‌دوز نیازمندیم‌تلفن ۶۶۰۶۴۱
۱ـ۳ آ ـ ۲۶۳۳۹

دوشیزه ماشین نویس موردنیاز است ۸۳۷۴۶۲
آ ـ ۲۶۳۴۵

کارگر باطری‌سازکه‌دوسال‌سابقه کارداشته باشد نیازمندیم از ساعت ۳الی۶ بعدازظهر بشماره ۷۹۲۶۱۱ تلفن شود.
۱ـ۲ آ ـ ۲۶۳۵۸

دونفر کارگر سوهانکار درجه۲ مورد نیاز است تلفن ۹۲۹۲۳۷

روشی نوین وبیسابقه

برای ویزیتور های با سابقه

باطریقه ای ابتکاری وعملی و فوق‌العاده ساده ضمن اجرای برنامه‌فعلی خوددرفروش‌چندین کالا و خدمات همکاری نمائید. برای کسب اطلاعات‌بیشتربا‌تلفن های ۶۶۱۴۱۴ و ۴۱۷۷۳ مکالمه فرمائید.
۱ـ۴ آ ـ ۲۶۳۶۸

بانوئی برای نظافت مطب دندانپزشکی درنارمك موردنیاز است تلفن ۷۹۷۲۱۳
۱ـ۲ آ ـ ۲۶۳۷۵

آرایش کیمونو

بچندکارگر زن‌یامردجهت‌آرایش مردانه نیازمندیم ۷۰۵۰۷۶
آ ـ ۲۶۲۷۸

دبیر ریاضیات

تعدادی دبیر ریاضیات پارت‌تایم وفولتایم نیازمندیم بلوار الیزابت خیابان هما نبش خیابان سیزدهم آموزشگاه نورجهان .
آ ـ ۲۶۲۸۳

معلمه دبستان

تعدادی معلمه دبستان برای دروس ابتدائی پارت‌تایم‌وفولتایم نیازمندیم بلوار الیزابت خیابان هما نبش خیابان سیزدهم آموزشگاه نورجهان .
آ ـ ۲۶۲۸۴

بچند نفر کارگر ساده‌با معافی مورد احتیاج‌است تلفن ۳۰۸۷۱

هنرپیشه زن و مرد

آموزشگاه هنری پاترا با امتیاز رسمی از وزارت فرهنگ‌وهنر عده‌ای خانم و آقاجهت تعلیم هنرپیشگی . فن بیان وشرکت‌در فیلم سینمائی و سریال‌تلویزیونی میپذیرد . داوطلبان همه روزه ازساعت ۱۰ صبح‌الی ۱۱ و از۴ الی ۷ بعدازظهر مراجعه نمایند . احمدکاشانی کارگردان تئاتر ـ نشانی‌دروازه دولت روبروی پمپ‌بنزین کوچه حمیدالدوله تلفن ۳۱۴۵۳۹

راننده ورزیده صبحها مورد نیاز است تلفن ۸۴۸۲۲۸

تکنیسین ساختمان

با تجربه در کارگاه به همکاری دعوت میشود تلفن ۶۲۶۸۸۷ خیابان پهلوی جنب سینما ـ تلانتیك کوچه خورشید پلاك ۱۹ و ۱

بچند نفر خیاط و یکنفر منشی ماشین نویس ـ نیازمندیم‌تلفن ۹۵۸۲۷۹ ـ ۴۵۵۲۸

موتورسوار

باموتور دنده‌ای و گواهینامه و ضمانت ملکی برای تحصیلداری و توزیع کالا نیازمندیم تلفن ـ ۳۱۲۵۵۷
آ ـ ۲۶۲۶۴

یکنفر سکرتر تمام وقت و کارگر ساده‌زن‌وکارگر ساده مرد و جوشکار مورد نیاز است میدان فوزیه‌اول‌ایرانمهرشماره ۹ دفتر حسینی

استخدام

یك نفر دوشیزه ویابانو ماشین نویس وتلفنچی نیازمندیم تلفن۶۶۲۷۳۸

جویای کار

بنز ۲۲۰ مدل ۷۳ بسیارتمیزبا راننده تمام وقت آماده کار است از ساعت ۹الی۱۰ صبح بتلفن ۵۳۶۷۲۴ مراجعه شود.
آ ـ ۱۹۸۶۶

(قابل توجه حق‌العمل‌کاران گمرکی) جویای کار در کارهای گمرکی تلفن ۳۱۱۰۸۰ راهنمای ۳۶۲ روزنامه اطلاعات .
۱ـ۲ آ ـ ۱۷۴۹۷

راننده ۲ همگانی
باسواد متاهل سابقه کار ۱۲ سال سن ۴۵ ساله در شرکت هاوسایر موسسات جویای کار است تلفن ۳۱۱۰۸۰ راهنمای ۳۵۸ روزنامه اطلاعات .
آ ـ ۱۷۴۲۷

گروه حسابداران

خدمات حسابداری و تنظیم‌دفتر ثانوی توسط لیسانسیه های حسابداری و حسابرسی تلفن ـ ۶۸۲۸۹۶ـ۷
۱ـ۸ آ ـ ۲۵۰۰۲

آشپز ایرانی وفرنگی باضامن جویای کار است تلفن۳۱۱۰۸۰ راهنمای ۳۵۹ روزنامه اطلاعات مراجعه فرمائید.
آ ـ ۱۷۴۸۳

راننده دوشخصی متاهل‌باسابقه ۵ سال آماده کار ۲۶۲۰۸۶
آ ـ ۱۷۴۵۹

حسابدار خبره و مسلط به کلیه امور مالی ، تهیه و تنظیم روشهای مناسب حسابداری ، بودجه ، قوانین مالیاتی وسابقه ممتد مدیریت و آشنائی کامل به زبان انگلیسی جویای کار مناسب تمام وقت یابعدازظهرها است تلفن ۳۱۱۰۸۰ راهنمای ۳۵۶ روزنامه اطلاعات .
۱ـ۳ آ ـ ۱۷۴۱۳

گمشده

چك شماره ۴۷۶۳۲۵ حساب ۲۷۰پارس‌گلوبندک فقط امضاء شده بدون تاریخ ومبلغ‌درتاریخ ۱۳۵۴ر۱۱ گم شده وازدرجه اعتبار ساقط است. صاحب حساب مسعود مهدویان احدی‌و مجیدفریدجامچی‌اصل
آ ـ ۱۷۰۰۷

گواهینامه دوشخصی کارت‌بیمه وکارت‌شناسائی‌بنام‌باروتریزنایان مفقود شده باتلفن۸۲۴۵۹۹تماس گرفته مژدگانی دریافت نمایند.
۱ـ۲ آ ـ ۲۶۳۵۳

۶برگ چك که سه برگ آن متعلق بیانك سپه شعبه میدان شوش اولی بشماره ۹۴۹۸۳۲ سررسید ۱۰ر۱۱ر۵۴ بمبلغ ۲۰۰۰۰۰ ریال و دومی‌بشماره ۸۷۷۴۰۰ سررسید ۲۵ر۱۱ر۵۴ بمبلغ ۲۵۰۰۰۰ ریال و سومی بشماره ۸۷۷۳۹۹ سررسید ۵ر۱۲ر۵۴ بمبلغ ۲۵۰۰۰۰ریال و سه برگ دیگر اولی متعلق به بانك بازرگانی میدان‌فرحناز شماره چك ۵۰۰۵۲۳ سررسید ۲ر۱۱ر۵۴ بمبلغ ۱۰۰۰۰۰ریال ودومی بانك بازرگانی شعبه همایون بشماره چك ۸۷۱۶۱۹ سررسید ۱۵ر۱۱ر۵۴ بمبلغ ۱۵۰۰۰۰ ریال و سومی‌هم متعلق به بانك بازرگانی شعبه همایون شماره چك ۸۷۱۶۳۵ سررسید ۲ر۱۱ر۵۴ بمبلغ ۹۰۰۰۰ ریال بحوالمکرد رسول چاوشی مفقود گردیده از درجه اعتبار ساقط است .
آ ـ ۱۷۵۰۵

کارنامه پایه یکم‌تاکسیرانی‌شرکت تعاونی متعلق به اینجانب غلامحسن هادیپناه مفقود و از درجه اعتبار ساقط است .
آ ـ ۲۶۲۸۰

آگهی فقدان پروانه‌مالکیت خودرو

آقای نوروزعلی‌کلیوری‌سرشاری کارت مالکیت موتور سیکلت شماره ۱۷۳۷ ـ تهران ۴۱ را مفقودوتقاضای صدور مجدد آنرا دارد مراتب درسه نوبت هرده روز یکبارآگهی میگردد درصورت عدم اعتراض ده روز پس از این آگهی المثنی‌مربوطه تنظیم و تسلیم نامبرده خواهد شد .
اداره راهنمائی و رانندگی
۱ـ۳ آ ـ ۱۷۴۵۱

فقدان سندمالکیت‌واتومبیل‌تاکسی اصل سند مالکیت‌اتومبیل‌تاکسی بنز ۱۸۰ مدل ۱۹۶۱ بشماره پلاك ۲۹۱۹۸ و شماره موتور ۱۰ر۲۲۷۷۶ اینجانب محمد صالحی اصل (که قبلا سال شمسی) بوده است مفقود گردیده است هرگونه معامله یا نقل وانتقالی که در سابق یابعدا بموجب این سند بروی اتومبیل شده باشد باطل واز درجه اعتبار ساقط است .
نشانی : شهباز جنوبی۸متری شهرام جنب پلاك ۴۰۲
آ ـ ۱۷۴۶۹

سك گمشده

سگ کاکراستینل رنگ موبین قهوه‌ای و طلائی غلاده‌گردن قرمزرنگ حوالی خیابان پهلوی فروشگاه کوروش مفقود شده‌از یابنده تقاضا میشود از شنبه‌تا چهارشنبه تا ساعت ۵ره‌بتلفن ۶۶۱۸۹۵ واز ساعت ۶ ببعد و پنجشنبه و جمعه تلفن ۸۹۶۳۹۴ مراجعه ومژدگانی دریافت دارند
۱ـ۳ آ ـ ۲۶۰۸۱

چك شماره ۳۴۱۰۵۸ تاریخ ۱ر۱۲ر۵۴ جاری۷بانك‌بازرگانی شعبه جدا بنام امین‌لاجوردی بحوالمکرد آقای عباس‌قاسمی‌به مبلغ ۸۰۰۰۰۰ ریال مفقود از درجه‌اعتبارساقط است‌ازیابنده تقاضا میشود بتلفن ۵۳۷۷۴۵ اطلاع دهد .
آ ـ ۲۶۲۵۴

فقدان سندمالکیت‌واتومبیل‌تاکسی اصل سند مالکیت‌اتومبیل‌تاکسی بنز ۲۲۰ مدل ۷۳ بسیارتمیزبا راننده تمام وقت آماده کار است از ساعت ۹الی۱۰ صبح بتلفن ۵۳۶۷۲۴ مراجعه شود.
آ ـ ۱۹۸۶۶

(قابل توجه حق‌العمل‌کاران گمرکی) جویای کار در کارهای گمرکی تلفن ۳۱۱۰۸۰ راهنمای ۳۶۲ روزنامه اطلاعات .
۱ـ۲ آ ـ ۱۷۴۹۷

راننده ۲ همگانی
باسواد متاهل سابقه کار ۱۲ سال سن ۴۵ ساله در شرکت هاوسایر موسسات جویای کار است تلفن ۳۱۱۰۸۰ راهنمای ۳۵۸ روزنامه اطلاعات .
آ ـ ۱۷۴۲۷

گروه حسابداران

خدمات حسابداری و تنظیم‌دفتر ثانوی توسط لیسانسیه های حسابداری و حسابرسی تلفن ـ ۶۸۲۸۹۶ـ۷
۱ـ۸ آ ـ ۲۵۰۰۲

آشپز ایرانی وفرنگی باضامن جویای کار است تلفن۳۱۱۰۸۰ راهنمای ۳۵۹ روزنامه اطلاعات مراجعه فرمائید.
آ ـ ۱۷۴۸۳

راننده دوشخصی متاهل‌باسابقه ۵ سال آماده کار ۲۶۲۰۸۶
آ ـ ۱۷۴۵۹

حسابدار خبره و مسلط به کلیه امور مالی ، تهیه و تنظیم روشهای مناسب حسابداری ، بودجه ، قوانین مالیاتی وسابقه ممتد مدیریت و آشنائی کامل به زبان انگلیسی جویای کار مناسب تمام وقت یابعدازظهرها است تلفن ۳۱۱۰۸۰ راهنمای ۳۵۶ روزنامه اطلاعات .
۱ـ۳ آ ـ ۱۷۴۱۳

کمشده

چك شماره ۴۷۶۳۲۵ حساب ۲۷۰پارس‌گلوبندک فقط امضاء شده بدون تاریخ ومبلغ‌درتاریخ ۱ر۱۱ر۵۴ گم شده وازدرجه اعتبار ساقط است. صاحب حساب مسعود مهدویان احدی‌و مجیدفریدجامچی‌اصل
آ ـ ۱۷۰۰۷

گواهینامه دوشخصی کارت‌بیمه وکارت‌شناسائی‌بنام‌باروتریزنایان مفقود شده باتلفن۸۲۴۵۹۹تماس گرفته مژدگانی دریافت نمایند.
۱ـ۲ آ ـ ۲۶۳۵۳

۶برگ چك که سه برگ آن متعلق بیانك سپه شعبه میدان شوش اولی بشماره ۹۴۹۸۳۲ سررسید ۱۰ر۱۱ر۵۴ بمبلغ ۲۰۰۰۰۰ ریال و دومی‌بشماره ۸۷۷۴۰۰ سررسید ۲۵ر۱۱ر۵۴ بمبلغ ۲۵۰۰۰۰ ریال و سومی بشماره ۸۷۷۳۹۹ سررسید ۵ر۱۲ر۵۴ بمبلغ ۲۵۰۰۰۰ریال و سه برگ دیگر اولی متعلق به بانك بازرگانی میدان‌فرحناز شماره چك ۵۰۰۵۲۳ سررسید ۲ر۱۱ر۵۴ بمبلغ ۱۰۰۰۰۰ریال ودومی بانك بازرگانی شعبه همایون بشماره چك ۸۷۱۶۱۹ سررسید ۱۵ر۱۱ر۵۴ بمبلغ ۱۵۰۰۰۰ ریال و سومی‌هم متعلق به بانك بازرگانی شعبه همایون شماره چك ۸۷۱۶۳۵ سررسید ۲ر۱۱ر۵۴ بمبلغ ۹۰۰۰۰ ریال بحوالمکرد رسول چاوشی مفقود گردیده از درجه اعتبار ساقط است .
آ ـ ۱۷۵۰۵

کارنامه پایه یکم‌تاکسیرانی‌شرکت تعاونی متعلق به اینجانب غلامحسن هادیپناه مفقود و از درجه اعتبار ساقط است .
آ ـ ۲۶۲۸۰

آگهی فقدان پروانه‌مالکیت خودرو

آقای نوروزعلی‌کلیوری‌سرشاری کارت مالکیت موتور سیکلت شماره ۱۷۳۷ ـ تهران ۴۱ را مفقودوتقاضای صدور مجدد آنرا دارد مراتب درسه نوبت هرده روز یکبارآگهی میگردد درصورت عدم اعتراض ده روز پس از این آگهی المثنی‌مربوطه تنظیم و تسلیم نامبرده خواهد شد .
اداره راهنمائی و رانندگی
۱ـ۳ آ ـ ۱۷۴۵۱

فقدان سندمالکیت‌واتومبیل‌تاکسی اصل سند مالکیت‌اتومبیل‌تاکسی بنز ۱۸۰ مدل ۱۹۶۱ بشماره پلاك ۲۹۱۹۸ و شماره موتور ۱۰ر۲۲۷۷۶ اینجانب محمد صالحی اصل (که قبلا سال شمسی) بوده است مفقود گردیده است هرگونه معامله یا نقل وانتقالی که در سابق یابعدا بموجب این سند بروی اتومبیل شده باشد باطل واز درجه اعتبار ساقط است .
نشانی : شهباز جنوبی۸متری شهرام جنب پلاك ۴۰۲
آ ـ ۱۷۴۶۹

سك گمشده

سگ کاکراستینل رنگ موبین قهوه‌ای و طلائی غلاده‌گردن قرمزرنگ حوالی خیابان پهلوی فروشگاه کوروش مفقود شده‌از یابنده تقاضا میشود از شنبه‌تا چهارشنبه تا ساعت ۵ره‌بتلفن ۶۶۱۸۹۵ واز ساعت ۶ ببعد و پنجشنبه و جمعه تلفن ۸۹۶۳۹۴ مراجعه ومژدگانی دریافت دارند
۱ـ۳ آ ـ ۲۶۰۸۱

چك شماره ۳۴۱۰۵۸ تاریخ ۱ر۱۲ر۵۴ جاری۷بانك‌بازرگانی شعبه جدا بنام امین‌لاجوردی بحوالمکرد آقای عباس‌قاسمی‌به مبلغ ۸۰۰۰۰۰ ریال مفقود از درجه‌اعتبارساقط است‌ازیابنده تقاضا میشود بتلفن ۵۳۷۷۴۵ اطلاع دهد .
آ ـ ۲۶۲۵۴

شریك

شریك جهت كار های ساختمانی از ۲ میلیون ریال بالا نیازمندیم ۸۴۲۸۶۲

شرکت حمل و نقل بین‌المللی پارا

یك نفر دوشیزه ماشین نویس فارسی و لاتین‌با آشنائی به زبان‌انگلیسی استخدام می نماید خیابان آیزنهاور شماره ۱۲۰ تلفن ۹۲۹۰۹۶

بیکنفر دانه‌گیر با حقوق مکفی نیازمندیم
لاله‌زارنو بالای چهارراه کنت پاساژ صدری‌طبقه‌دوم‌تریکوریولی تلفن ۳۱۴۱۱۷
۱ـ۲ آ ـ ۲۶۱۱۳

بچند نفر وردست‌ودست دوز نیازمندیم ۶۶۸۵۲۵

سکرتر آشنا به تایپ فارسی بطور تمام وقت استخدام میشود تلفن ۲۳۰۳۰۴

جویای کار

بیکنفر کمك آشپز مردنیازمندیم
۸۳۹۴۱۰ و ۸۲۰۸۲۲
۱ـ۲ آ ـ ۲۶۰۴

یکنفر صندوقدار تمام وقت با حقوق مکفی و یکنفر راننده با سواد نیازمندیم .خیابان کندی اول صالحی موسسه ـ روشه ۱ـ۵

نسخه پیچ شب کار نیازمندیم تلفن۵۲۲۲۳۲

استخدام ماشین نویس تارسی نیمه وقت

شرکت اسماك بیکنفر خانم ماشین‌نویس‌فارسی بطور نیمه وقت احتیاج دارد متقاضیان با تلفن ۲۳۵۸۹۹ تماس حاصل نمایند ۱ـ۳

آگهی استخدام

بچندنفر خیاط زنانه دوز شخصی دوز نیازمند است ۸۲۷۴۶۲
آ ـ ۲۶۳۴۵

کارگر باطری‌سازکه‌دوسال‌سابقه کارداشته باشد نیازمندیم از ساعت ۳الی۶ بعدازظهر بشماره ۷۹۲۶۱۱ تلفن شود.
۱ـ۲ آ ـ ۲۶۳۵۸

دونفر کارگر سوهانکار درجه۲ مورد نیاز است تلفن ۹۲۹۲۳۷

روشی نوین وبیسابقه

برای ویزیتور های با سابقه

باطریقه ای ابتکاری وعملی و فوق‌العاده ساده ضمن اجرای برنامه‌فعلی خوددرفروش‌چندین کالا و خدمات همکاری نمائید. برای کسب اطلاعات‌بیشتربا‌تلفن های ۶۶۱۴۱۴ و ۴۱۷۷۳ مکالمه فرمائید.
۱ـ۴ آ ـ ۲۶۳۶۸

بانوئی برای نظافت مطب دندانپزشکی درنارمك موردنیاز است تلفن ۷۹۷۲۱۳
۱ـ۲ آ ـ ۲۶۳۷۵

آرایش کیمونو

بچندکارگر زن‌یامردجهت‌آرایش مردانه نیازمندیم ۷۰۵۰۷۶
آ ـ ۲۶۲۷۸

دبیر ریاضیات

تعدادی دبیر ریاضیات پارت‌تایم وفولتایم نیازمندیم بلوار الیزابت خیابان هما نبش خیابان سیزدهم آموزشگاه نورجهان .
آ ـ ۲۶۲۸۳

معلمه دبستان

تعدادی معلمه دبستان برای دروس ابتدائی پارت‌تایم‌وفولتایم نیازمندیم بلوار الیزابت خیابان هما نبش خیابان سیزدهم آموزشگاه نورجهان .
آ ـ ۲۶۲۸۴

بچند نفر کارگر ساده‌با معافی مورد احتیاج‌است تلفن ۳۰۸۷۱

هنرپیشه زن و مرد

آموزشگاه هنری پاترا با امتیاز رسمی از وزارت فرهنگ‌وهنر عده‌ای خانم و آقاجهت تعلیم هنرپیشگی . فن بیان وشرکت‌در فیلم سینمائی و سریال‌تلویزیونی میپذیرد . داوطلبان همه روزه ازساعت ۱۰ صبح‌الی ۱۱ و از۴ الی ۷ بعدازظهر مراجعه نمایند . احمدکاشانی کارگردان تئاتر ـ نشانی‌دروازه دولت روبروی پمپ‌بنزین کوچه حمیدالدوله تلفن ۳۱۴۵۳۹

راننده ورزیده صبحها مورد نیاز است تلفن ۸۴۸۲۲۸

تکنیسین ساختمان

با تجربه در کارگاه به همکاری دعوت میشود تلفن ۶۲۶۸۸۷ خیابان پهلوی جنب سینما ـ تلانتیك کوچه خورشید پلاك ۱۹ و ۱

بچند نفر خیاط و یکنفر منشی ماشین نویس ـ نیازمندیم‌تلفن ۹۵۸۲۷۹ ـ ۴۵۵۲۸

موتورسوار

باموتور دنده‌ای و گواهینامه و ضمانت ملکی برای تحصیلداری و توزیع کالا نیازمندیم تلفن ـ ۳۱۲۵۵۷
آ ـ ۲۶۲۶۴

یکنفر سکرتر تمام وقت و کارگر ساده‌زن‌وکارگر ساده مرد و جوشکار مورد نیاز است میدان فوزیه‌اول‌ایرانمهرشماره ۹ دفتر حسینی

استخدام

یك نفر دوشیزه ویابانو ماشین نویس وتلفنچی نیازمندیم تلفن۶۶۲۷۳۸

شرکت جنرال شوفاژ استخدام میکند

چند نفر کارمند برای قسمت حسابداری حدود دیپلم تلفن ۶۵۵۲۳۲ و ۶۵۱۸۹۴

یکنفر تکنیسین باسابقه درخیابان سازی جهت کار در مشهد استخدام میشود. متقاضیان با راهنمای ۳۵۵ روزنامه اطلاعات مکاتبه نمایند .

استخدام‌لوله‌کش

شرکت تاسیساتی به تعدادی‌لوله کش‌وچدنکار نیازمند است .
تلفن ۶۶۲۸۳۸

چندنفر کارگر خیاط ودست‌دوز مردوزن نیازمندیم تلفن۸۳۳۵۸۹
۱ـ۳ آ ـ ۳۶۳۱

استخدام

راننده پایه یك برای اطراف تهران تلفن ۳۱۲۴۱۷

تعدادی استادکار برق لوله‌فولادی کارنیازمندیم جاده ساوه پلیس راه جاده پرندك شرکت‌خانه قسمت برق آقای‌احمدی مراجعه فرمایند .

بچندنفر دوشیزه یابانو برای کارهای دستی‌نیازمندیم آدرس: سعدی جنوبی کوچه ممتاز جنب چاپخانه گلستانیان طبقه سوم.
۱ـ۳ آ ـ ۲۵۷۴۴

شرکت حمل و نقل بین‌المللی پارا

یك نفر دوشیزه ماشین نویس فارسی و لاتین‌با آشنائی به زبان‌انگلیسی استخدام می نماید خیابان آیزنهاور شماره ۱۲۰ تلفن ۹۲۹۰۹۶

بیکنفر دانه‌گیر با حقوق مکفی نیازمندیم
لاله‌زارنو بالای چهارراه کنت پاساژ صدری‌طبقه‌دوم‌تریکوریولی تلفن ۳۱۴۱۱۷
۱ـ۲ آ ـ ۲۶۱۱۳

بچند نفر وردست‌ودست دوز نیازمندیم ۶۶۸۵۲۵

سکرتر آشنا به تایپ فارسی بطور تمام وقت استخدام میشود تلفن ۲۳۰۳۰۴

شریك

شریك جهت كار های ساختمانی از ۲ میلیون ریال بالا نیازمندیم ۸۴۲۸۶۲

آگهیهای متفرقه

مرکز تعمیر پارکت ۳۶۱۲۱۰

راز آفرینش و دگرگونی تالیف مهندس بهرامی منتشرشد کتاب فروشی سنائی مخبرالدوله

دفتر فنی‌ژان

چاپ اوزالید ـ براق ، پلاستیکی ، سفید وآبی، پلی‌کپی و فتوکپی در اسرع وقت با سرویس در هر نقطه با نازلترین قیمت
خیابان آریامهر اول کاج تلفن ۶۵۷۹۸۰ و ۶۵۲۹۳۵

بزرگمهر موسسه فنی

فتوکپی و چاپ اوزالید اسنادرسمی‌درمدت‌کوتاه خیابان کاخ خیابان ـ بزرگمهر شماره ۳۵تلفن ۶۶۳۸۲۲

دفتر فنی آسیا
چاپ نقشه اوزالید و فتوکپی ، زیراکس و پلی‌کپی امیرآباد شمالی اول خیابان مجد تلفن ۶۵۶۲۸۵ و۶۳۶۲۸۵

امتیاز پاسپورت دانشجوئی‌خریداریم‌تلفن ۸۵۷۲۹۷

نوار سونی

۶۰ دقیقه‌ای با بهای تجارتی فقط در
رادیو جاوید
میدان سپه ۳۱۴۸۶۰
هرنوع نوار ۶۰دقیقه‌ای
۶۰ ریال
میدان سپه ، رادیوجاوید
تلفن ۳۱۴۸۶۰

محی‌الدین

تابلوساز
سیمتری‌نارمك ۷۹۵۸۸۱

تخلیه چاه

۵۳۱۵۵۰

تخلیه چاه

۹۲۹۳۲۰
متر مکعب ۲۰ تومان

تخلیه چاه

تعمیرچاه ولوله‌بازکنی فوری‌هما ۵۴۶۴۱۶

تخلیه‌چاه

۹۲۴۳۸۰

سازمان فنی ۱۱۰
رفع گرفتگی هر نوع لوله با دستگاه الکتریکی ۷۶۰۹۹۳ و ۷۶۳۷۸۵ و ۷۶۵۸۹۴

لوله باز کنی فوری ۹۵۲۹۲۵

لوله‌بازکنی و لوله‌کشی نوین ۶۵۰۵۴۴

لوله بازکنی فوری سعدی ۳۵۵۴۷۳

لوله بازکنی و لوله‌کشی روزولت ۴۷۱۴۳

لوله باز کنی فوری ۹۲۱۵۵۲

لوله باز کنی فوری ۷۵۰۲۴۴

لوله بازکنی ۲۵شهریور ۳۵۴۸۸۳

نشت‌یابی اتحاد
محل ترکیدگی لوله های سردو گرم بادستگاه الکترونیکی ـ ۹۴۱۷۲۸

تخلیه چاه

لوله بازکنی یکساعته ۹۲۴۳۸۰

سازمان فنی ۱۱۰
رفع گرفتگی هر نوع لوله با دستگاه الکتریکی ۷۶۰۹۹۳ و ۷۶۳۷۸۵ و ۷۶۵۸۹۴

لوله باز کنی فوری ۹۵۲۹۲۵

لوله‌بازکنی و لوله‌کشی نوین ۶۵۰۵۴۴

لوله بازکنی فوری سعدی ۳۵۵۴۷۳

لوله بازکنی و لوله‌کشی روزولت ۴۷۱۴۳

لوله باز کنی فوری ۹۲۱۵۵۲

لوله باز کنی فوری ۷۵۰۲۴۴

لوله بازکنی ۲۵شهریور ۳۵۴۸۸۳

نشت‌یابی اتحاد
محل ترکیدگی لوله های سردو گرم بادستگاه الکترونیکی ـ ۹۴۱۷۲۸

تاپ دیوترم شوفاژ

مجرب‌ترین کادرتعمیرات‌و نصب تهویه ـ شوفاژ ـ کولر آبگرمکن ـ لوله‌کشی‌آب گرم وسرد ـ برق ـ رادیاتور باسرویس برای تمام نقاط ۷۶۴۴۰۳ و ۷۶۸۸۲۶

شرکت نوی‌باو

طرح و نصب شوفاژ آبرسانی و لوله‌کشی گاز ۹۳۳۰۷۷ و ۹۳۳۶۷۶

تعمیرات و نگهداری آسانسور ـ شوفاژ ـ تهویه فوری ۶۲۱۴۴۸ و۷۹۶۱۰۳

شرکت آناژتکنیك

سرویس و نصب شوفاژ وتهویه وسردخانه تلفن ۷۶۲۶۴۲
آ ـ ۲۴۱۳۵

تعمیرگاه یخچال‌وازگن تعمیرات یخچال فریزر و شوفاژ فوری ـ ۸۴۶۷۹۳
آ ـ ۲۵۰۰۴

سرویس شوفاژ ۶۸۲۷۱۹
آ ـ ۲۵۹۶۰

نصب شوفاژ گازسوز ۷۵۸۶۷۹

تعمیرگاه‌شوفاژسرویس شبانه روزی ۹۲۱۷۷۰ و شب ها ۹۵۳۳۸۵

تعمیروسرویس یخچال

تعمیرگاه یخچال‌فریجیدر اثاث دکتر محمود ۸۴۸۷۵۶

سرویس یخچال‌آبگرمکن و بخاری تلفن ۷۳۰۰۶۷

تعمیروسرویس لوازم‌منزل

تعمیرلباس شوئی‌وظرف شوئی فوری ۹۲۵۶۴۷

سرویس آبگرمکن و بخاری ونصب‌لباسشوئی آبگرمکن گازی ۹۵۲۹۲۵

تعمیر لباسشوئی فوری ۷۶۴۰۳۰

سرویس بخاری‌آبگرمکن لوله‌بازکنی ۷۵۵۷۰۹

لوله‌کشی گاز

لوله‌کشی گاز با تائید شرکت ملی گاز بیمتال ۸۴۴۲۴۹

لوله‌کشی گاز با تائید شرکت ملی گاز هومیکو تلفن ۷۵۵۶۹۱

لوله‌بازکنی

لوله‌بازکنی ولوله‌کشی مقدم ۹۲۵۲۷۴

لوله بازکنی روزولت ۳۶۰۴۳۹

قطعات پیش‌ساخته از پلی‌اوریتان آماده‌فروش تلفن ۶۸۳۴۴۷ ـ ۱ـ۵

مهندس محاسب ـ محمد آمیغ

ساختمان‌های بتون‌آرمه ـ فلزی وچوب ساختمان تاسیسات فنی و امور صنایع .
آدرس جدید
خیابان نفت کوی دهم شماره ۱۴۲ طبقه سوم تلفن ۲۲۷۹۰۷

گودبرداری، تسطیح، پیمانکاری

واجاره کلیه ماشین‌آلات راهسازی و ساختمانی
شرکت‌عانیك تلفن ۹۳۹۷۵۵

نیازمندیهای اطلاعات

برای دادن آگهی تلفنی باشماره‌های ذیل تماس حاصل فرمائید

تلفنهای: ۳۱۱۲۲۵-۳۱۱۲۲۴

گروه صنعتی بهشهر در تهران افراد ذیل را استخدام مینماید

۱ـ منشی با: دیپلم متوسطه ، تسلط به‌تایپ فارسی و لاتین ،برك خاتمه خدمت یامعافیت‌دائم، سابقه کارموثر .

۲ـ حسابدار مالی با : دیپلم متوسطه،۳ سال سابقه کار ، برك خاتمه خدمت یا معافیت‌دائم.

۳ـ راننده متاهل با : تحصیلات ابتدائی ، گواهینامه پایه ۲ ،سابقه‌کار، برك خاتمه خدمت یا معافیت دائم .

٤ـ نگهبان‌با : تحصیلات ابتدائی ، برك خاتمه خدمت یا معافیت دائم ، سه سال سابقه کار، حداقل سن ۲٤ سال

٥ـ تحصیلدار با : تحصیلات متوسطه یا حداقل ششم ابتدائی ، برك خاتمه‌خدمت‌یامعافیت دائم، گواهینامه موتورسیکلت دنده‌ای ، تضمین مالی .

واجدین شرایط میتوانند تا تاریخ ٦ر۱۱ر٥٤ به نشانی خیابان سپهبد زاهدی ساختمان‌شماره ۷۰ امور کارمندان مراجعه نمایند.

آگهی استخدام

یك واحد بزرك صنعتی تولیدکننده مصالح ساختمانی برای‌اداره امور کارخانه خود در اصفهان بیك نفر مدیر کارخانه نیازمند است و در صورت دارا بودن شرایط زیر ایشانرا با حقوق مکفی استخدام می نماید .

۱ـ داشتن دانش نامه از یکی از دانشکده های فنی داخلی یا خارجی .

۲ـ داشتن حداقل ۷ سال سابقه خدمت دریکی از واحد های‌صنعتی

۳ـ آشنائی کامل بیکی از زبانهای فرانسه یا انگلیسی .

٤ـ حداقل سن ۳۰ و حداکثر ٤۰ سال با برخورداری کامل از تندرستی .

٥ـ دارای گواهی خاتمه خدمت سربازی یا معافیت دائم .

داوطلبین واجد شرایط میتوانند تقاضای خود را با قید نشانی دقیق ویك برك رونوشت یافتوکپی شناسنامه ویك قطعه عکس ٤×٦ به‌راهنمای شماره ۳٦۰ روزنامه اطلاعات ارسال نمایند.

تاریخ مصاحبه متعاقبا اطلاع داده خواهدشد

آگهی استخدام

کارخانه داروسازی ایران‌اورگانون

واقع در کیلو متر ۱۷ جاده کرج تعدادی سرپرست برای قسمت بسته‌بندی که واجد شرایط زیر باشند استخدام مینماید:

داشتن دیپلم متوسطه در رشته طبیعی‌یا ریاضی

ـ داشتن گواهی انجام خدمت یا معافی دائم

ـ آشنا بودن به زبان انگلیسی

ـداشتن حداقل ۲ سال سابقه کار درکارخانه های داروسازی واجدین شرایط می توانند بین ساعت ۸ صبح الی ۳ بعداز ظهر با تلفن‌های ۸٤۱۱۱۹ و ۸٤۲۱۲۷ تماس حاصل نمایند (خانم ها حق تقدم دارند) ۱ـ۲

سازمان فروش بنگاه ترجمه ونشر کتاب بنیاد پهلوی

تعدادی خانم و آقای کارمند جهت کادراداری استخدام مینماید

داوطلبان میتوانند صبحها از ساعت ۹ تا۱۲ وبعداز ظهرها ۲تا٥ به خیابان سپهبد زاهدای شماره ۱۰۲ طبقه‌پنجم مراجعه فرمایند.

استخدام سکرتر

شرکت مونیر سکرتر تمام وقت مسلط به‌تایپ‌فارسی‌ولاتین‌باحقوق مکفی احتیاج دارد تلفن ۱٥ـ۸٥۹۰۱۱

مهندس ساختمان

شرکت مقاطعه‌کار امریکائی تعدادی‌مهندس ساختمان که‌حداقل دو سال سابقه‌کار در کارگاه هارا داشته باشند با حقوق مکفی می پذیرد . متقاضیان با تلفن ٦۸۳٥۰۰ تماس حاصل نمایند

تعدادی کارگر اسکلت فلزی ساز و یك استاد کار در و پنجره ساز با حقوق مکفی استخدام مینمائیم تلفن ۳٤٤۸۷۳

آگهی استخدام

بیمارستان سوانح سوختگی نیاز به یکنفر تکنیسین باسابقه آزمایشگاه دارد متقاضیان میتوانند جهت تکمیل پرسشنامه در روزهای خدمت‌از ساعت ۸الی۱٤ به کارگزینی بیمارستان واقع در خیابان پهلوی بالاتر از میدان ونک خیابان رشید یاسمی مراجعه نمایند .

بیمارستان سوانح سوختگی

استخدام

جهت تکمیل کادر خرید خارجی بیک نفرکارمند که بزبان انگلیسی تسلط داشته و سابقه کاردرامورخرید خارجی داشته باشد مورد نیاز است برای مصاحبه حضوری به شرکت ایران برک واقع در بلوارالیزابت خیابان وصال‌شیرازی ساختمان برک طبقه‌پنجم مراجعه فرمایند.

استخدام تلفنچی مرد

شرکت حمل و نقل ایران تانکر به یکنفر تلفنچی مرد با سابقه کار و داشتن برك خاتمه خدمت از زیر پرچم نیازمند است . واجدین شرایط با تلفنهای ٥تا٥٤۸۱۰۱ تماس حاصل فرمایند .

استخدام

یک شرکت تولیدی بزرك جهت اشتغال در رشت وتهران

افراد زیر را نیازمند است

۱ـ انبار دار دیپلمه ۲ نفر برای رشت

۲ـ دیپلمه فنی ۱۰ نفر برای رشت

۳ـ کارمند دفتری زن ۱ نفر برای تهران

شرایط : حداکثر سن ۳٥ سال

محل کار و سکونت در رشت.

داوطلبین واجد شرایط مشخصات و مدارك تحصیلی و حقوق درخواستی خود را به شرکت تولیدی قدیشا صندوق پستی شماره ۹۳۷ تهران ارسال فرمایند

آگهی استخدام

شرکت ایران الکترونیك افراد ذکر شده در پائین را به همکاری دعوت مینماید .

۱ـ حسابدار با سابقه ۲ نفر

۲ـ منشی حسابداری مسلط به‌ماشین‌نویسی وبایگانی ۲ نفر

۳ـ دوشیزه تلفنچی با سابقه ۲ سال کار۲ نفر

داوطلبین میتوانند همه روزه عصرهاازساعت ٤ الی٦ به‌خیابان لاله‌زارنو شماره ٤۷۸ جنب‌بانك صادرات مراجعه و با آقای فانیان تماس‌بگیرند.

استخدام منشی درسازمان دولتی

یك سازمان دولتی به یکنفر منشی زن مسلط به زبان انگلیسی وماشین نویسی فارسی جهت تصدی منشی‌گری مدیریت سازمان باحقوق‌مکفی نیازمند است. داشتن درجه لیسانس و دانستن ماشین نویسی لاتین امتیاز محسوب میشود واجدین شرایط میتوانند درخواستهای خودرابا ذکر مشخصات کامل ، سوابق کار و نشانی و شماره تلفن حداکثر تاتاریخ۱٥ر۱۱ر٥٤ بصندوق پستی شماره ۱٥۱٤ـ۱۱ ارسال فرمایند.

م‌الف ۲۱۹۲۹ ۱ـ۲

تعدادی کارگر ساده

باسواد باشرایط زیر استخدام میشوند.

درآمد ماهیانه دربدو استخدام ٥۷٥۰ ریال وپس از یکماه ونیم ٦۲٥۰ ریال ، برخورداری از بیمه کامل درمانی وبازنشستگی ، تسهیلات خرید ازشرکت تعاونی مصرف ، برخورداری از سودویژه بمبلغ قابل‌ملاحظه استفاده از غذای مناسب وارزان، استفاده ازسرویس ایاب وذهاب مجانی .

متقاضیان میتوانند بادردست داشتن مدارک‌استخدامی به شرکت ترانس پیک واقع در کیلومتر ۲٤ جاده مخصوص کرج مراجعه نمایند.

الی لی لی ایران ELI LILLY IRAN S.A.

برای معرفی فرآورده های داروئی خود در تهران و شهرستانها به چند نفر نماینده علمی تمام وقت که حداقل دارای دیپلم کامل متوسطه بوده و گواهی نامه رانندگی نیز داشته باشند نیازمند است

از داوطلبان محترم تقاضا میشود برای کسب اطلاعات بیشتر و تعیین قرار ملاقات از شنبه‌تا چهارشنبه از ساعت ۹ الی٥ بعداز ظهر با تلفن های۸۳٥۹۱۸ و۸۲۳۹۱۸ تماس حاصل‌فرمایند.

GLASS WOOL

شرکت سهامی پشم شیشه ایران استخدام میکند

۱ـ کارمند مرد با تحصیلات دیپلم وداشتن سابقه در امر فروش و تجربه بازاریابی.

۲ـ کارمند زن با تحصیلات دیپلم جهت‌ماشین نویسی لاتین وفارسی.

واجدین شرایطی که‌بدون موانع استخدام می باشند میتوانند همه روزه بجز روزهای‌پنجشنبه وجمعه از ساعت ۱۳ الی ۱۷ بدفترمرکزی‌شرکت پشم شیشه ایران خیابان شاهرضا ـ صبای جنوبی ـپلاك ۱۳ مراجعه نمایند. ۱ـ۳

آگهی استخدام سکرتر

چند نفر دوشیزه یا بانوکه وارد بامور ماشین نویسی فارسی و بایگانی باشند مورد لزوم است . لطفا بخیابان شاهرضا چهارراه کالج شماره ۱۹۲ شرکت سهامی کارخانجات پلاستیران مراجعه فرمایند .

PRODUCTION PHARMACIST

INTERNATIONAL PHARMACEUTICAL COMPANY REQUIRES A PHARMACIST TO TAKE CHARGE OF ITS PRODUCTION DEPARTMENT. THIS IS A CAREER APPOINTMENT OFFERING PROSPECTS FOR FURTHER PROMOTION TO SENIOR MANAGEMENT LEVEL.

THE SUCCESSFUL CANDIDATES MUST HAVE THE FOLLOWING QUALIFICATIONS:

1) HAVE A GOOD COMMAND OF ENGLISH

2) HAVE SOME EXPERIENCE IN ANALYTICAL WORK OR PHARMACEUTICAL PRODUCTION

3) MUST QUALIFY TO BE RESPONSIBLE PHARMACIST.

Candidates are invited to send their curriculum vitae to Ettela'at Ref. No. 353.

قابل توجه جویندگان کار

از جویندگان کار برای مشاغل‌زیر دعوت میشود جهت مصاحبه و راهنمایی شغلی تا تاریخ ۱٥ر۱۱ر٥٤ به مرکز کاریابی و اشتغال چالوس واهواز و در شهرستانها به‌نزدیکترین مرکز کاریابی و اشتغال محل سکونت خودمراجعه نمایند . کارگران ماهر و نیمه ماهر که دارای گواهینامه‌مهارت حرفه‌ای از مرکز آموزش حرفه‌ای ذیصلاح حق‌تقدم خواهند داشت.

عنوان شغل	تعداد	مدرک تحصیلی سابقه کار	عنوان شغل	تعداد	مدرک تحصیلی سابقه‌کار
منشی	۲	دیپلم ببالا شورت هندو زبان انگلیسی ، دارا باشد	لوله‌کش ونجار	۱	ششم ابتدائی داشته باشد
ماشین نویس	۲	دیپلم	« « نجات غریق	٤	ششم ابتدائی « «
آشپز	٤	ششم ابتدائی	« « کارگر ابزار دقیق	۲	ششم ابتدائی « «
مدیر سالن	۲	سیکل ببالا	« « نگهبان	٥۱	ششم ابتدائی « «
مامور انتظامات	۲	خواندن و نوشتن	« « مهندس مکانیک	۲	لیسانس « «
انباردار و کمک‌انباردار	۲	سیکل به‌بالا	« « راننده پایه یکم	٥۸	ششم ابتدائی « «
کنترل‌چی	۲	سیکل	« « انباردار لوازم یدکی	۱	ششم ابتدائی « «
تکنسین مکانیک وبرق	۲	فوق دیپلم	« « تکنسین راه و ساختمان	۱٥	ششم ابتدائی « «
کارمند	۲	دیپلم	« « آرماتوربند	۱۰	ششم ابتدائی « «
مهماندار	۸	سیکل	« « تراشکار درجه ۱	۱۰	ششم ابتدائی « «
سرپرست	۲	سیکل	« « نقشه‌بردار	۱۰	سیکل ببالا « «
خدمتکار	۸	خواندن ونوشتن	« « استادکار الکترونیک	۱۰	دیپلم ببالا « «
گارسون	۸	ششم ابتدائی	« « تکنسین کنترل	۱۰	دیپلم ببالا « «
سرگارسون	٤۸	خواندن و نوشتن	« « پزشک عمومی	۱	دکترا « «
کارمند حسابداری	٤	سیکل ببالا	« « مددکار	۱	لیسانس « «
دفتردار	۱	سیکل ببالا	« « پزشکیار	۲	دیپلم ببالا « «
وقت نگهدار	۲	دوره ابتدائی	« « کارپرداز	۱	دیپلم ببالا « «

م‌الف ۲۱۹۱۲ اداره کل اشتغال وزارت کار وامور اجتماعی

آگهی استخدام

یك واحد بزرك صنعتی تولیدکننده مصالح ساختمانی برای‌امور تولیدی وتعمیرات ونوسازی کارخانه‌خوددر اصفهان عده‌ای مهندس با شرایط زیرو حقوق مکفی استخدام مینماید

۱ـ دارای دانشنامه از یکی از دانشکده های فنی داخلی یا خارجی

۲ـ دارای حداقل ۳ سال سابقه خدمت‌دریکی از واحد های صنعتی

۳ـ آشنائی کامل بیکی از زبانهای فرانسه‌یا انگلیسی

٤ـ حداکثر سن ۳٥ سال با برخورداری کامل از تندرستی

٥ـ دارای گواهی خاتمه‌خدمت سربازی یا معافی دائم .

داوطلبین واجد شرایط میتوانند تقاضای‌خود را با قید نشانی دقیق ویك برك رونوشت یا فتوکپی شناسنامه و یك قطعه عکس ٤×٦ به راهنمای شماره ۳٦۱ روزنامه اطلاعات ارسال نمایند .

تاریخ مصاحبه متعاقبا اطلاع داده خواهدشد

کمک حسابدار ومنشی

بیک کمک حسابدار دیپلمه و منشی آشنا بتایپ لاتین و فارسی نیازمندیم . شرکت آدلران تلفن۸٤٤۳۹٤

استخدام میشود

مهندس‌مترور ومترور ورزیده برای کارتمام‌وقت درتهران استخدام میشود.به خیابان بخارست خیابان‌سوم‌شماره۲۹ تلفنهای٦۲۷۷٤۸و٦۲۱۰۲۸ مراجعه فرمایند. ۱ـ۳

IRANTANKER

آگهی استخدام

شرکت حمل و نقل ایران تانکر

واقع در کیلومتر ۷ جاده قدیم کرج‌بعد از کارخانه شیرپاستوریزه افراد زیررا به‌همکاری دعوت مینماید.

۱ـ کارمند

تعدادی کارمند با مدرك تحصیلی سیکل اول با تجربه و معافی

۲ـ نگهبان

تعدادی نگهبان که خدمت وظیفه زیر پرچم‌را انجام داده باشند سن بین ۲٥ تا٤۰ سال‌باتجربه وسواد خواندن و نوشتن

علاقمندان میتواند جهت آگاهی بیشتر وکسب اطلاعات لازم همه روزه از ساعت ۸ تا ٥ بعدازظهر به کارگزینی شرکت به آدرس بالا مراجعه نمایند .

PHILIPS

استخدام سکرتر

شرکت فیلیپس ایران (سهامی خاص)

بچند نفر دوشیزه یا بانوکه بامور سکرتری آشنائی کامل داشته باشند جهت ٥ روز کار در هفته با حقوق ومزایای فوق العاده با شرایط زیر استخدام مینماید :

۱ـ آشنائی بزبان انگلیسی

۲ـ تسلط به ماشین‌نویسی فارسی و لاتین

۳ـ سابقه کار حدود ۳ سال

واجدین شرایط می‌توانند همه‌روزه (شنبه الی چهارشنبه) بین ساعت ۸الی۱٤ به اداره کارگزینی شرکت واقع در خیابان شاهرضا نزدیك میدان فردوسی پلاك ۳۱٥ یا تلفن ٥ تا٦٦۳۲۸۱ تماس حاصل نمایند .

آگهی استخدام حسابدار وانباردار

تعدادی حسابدار و انباردار با تجربه وسابقه کار در شرکت های ساختمانی برای خدمت در کارگاه های شهرستان های تبریز،رشت ،قزوین قم‌واراك مورد نیاز میباشد .

آشنایان به زبان انگلیسی حق تقدم خواهند داشت

داوطلبان بین ساعتهای هشت الی‌یك وسه‌الی شش بعدازظهر با تلفنهای ۸۲٦۸٦٦و۸۲٥۱۲۲ تماس بگیرند . ۱ـ٦

آگهی استخدام

پارسیلون شرکت سهامی عام برای خدمت در خرم‌آباد بافراد زیر نیاز دارد

۱ـ سرپرست حسابداری :

لیسانس با حداقل سه سال تجربه و یا دیپلم‌با حداقل شش سال سابقه در شرکتهای بزرك.

۲ـ کمك حسابدار :

برای اول سال ۱۳٥٥ـ دیپلم ریاضی و یاطبیعی با حداقل دو سال تجربه در حسابداری . افراد محلی ترجیح داده‌میشوند .

۳ـ تکنیسین ساختمان :

دیپلم و دارای مدرك نقشه‌کشی و حداقل سه‌سال تجربه .حداکثر سن ۳٥ سال

برای تهران بافرادزیراحتیاج‌است

۱ـ ماشین نویس‌دوزبانه(فارسی‌و انگلیسی) با حداقل یکسال تجربه . دیپلمه های منشیگری ترجیح داده میشوند .

۲ـ راننده با حداقل مدرك تحصیلی ششم ابتدائی و گواهینامه پایه دو شخصی و سه سال تجربه مداوم در رانندگی.

از علاقمندان درخواست میشود بدفتر مرکزی واقع در خیابان فرح شمالی ، خیابان پالیزی خیابان عدل ، شماره ٦ مراجعه فرمایند.

یك کارخانه بزرك تولیدی استخدام مینماید

۱ـ انباردار ورزیده وارد به کارتکس یک نفر .

۲ـ نگهبان ۱ نفر .

جاده ساوه بعد از پمپ بنزین افشین دست چپ درب دوم کارخانه فیلتر تلفن ۹٥۸۱۱۸ مراجعه فرمایند .

تعدادی مهندس راه وساختمان

با حداقل دو سال تجربه کارگاهی جهت کار در کارگاههای مختلف خارج از تهران مورد نیاز است تلفن ٦۹ـ۸۳٦۰٦٥ داخلی ٤٤

یکنفر برش‌کار باتجربه برای تمام وقت مورد نیاز است .

تلفن ۸٥۱٥٦۹

شرکت دیزل نیرو (سهامی‌خاص) استخدام مینماید

۱ـ اپراتور تلکس یکنفر

۲ـ تحصیلدار باضامن معتبر یکنفر

داشتن برك معافیت ضروریست.متقاضیان می‌توانند همه‌روزه از ساعت ۳ الی ٥ بعدازظهر به محل شرکت واقع در خیابان ثریا بین ویلاو حافظ ساختمان شهریار طبقه دوم مراجعه‌نمایند

استخدام ماشین‌نویس فارسی

احتیاج بیك دوشیزه یا بانوی ماشین نویس فارسی با قدرت مکالمه بزبان انگلیسی و جواب تلفن لطفا از ساعت ٤ تا ۷ بعداز ظهر باتلفن های ٦٦٥۸۸٥ و ٦٦٥۹۳۸ تماس حاصل نمائید.

گروه صنایع ساختمانی تعداد ۲۰۰ نفر کارگر ساده راباحقوق ومزایای مکفی استخدام مینماید

شرایط

۱ـ سن بین ۲۰ الی ۳٥ سال

۲ـ داشتن برك خاتمه خدمت یا معافیت دائم

۳ـ دارا بودن گواهینامه پیکار یا سواد خواندن ونوشتن

٤ـ آمادگی کار درتهران و شهرستانها متقاضیان می توانند به اداره استخدامی گروه واقع در سه راه آذرین ساختمان‌بانك‌پارس طبقه سوم مراجعه نمایند .

نیازمندیهای اطلاعات

برای دادن آگهی تلفنی باشماره‌های ذیل تماس حاصل فرمائید
تلفنهای: ۳۱۲۴۱۳-۳۱۱۲۲۷

فروشگاه مبل

مبل هنر
وابسته بتعاونی های کشور خیابان پهلوی جنب سینمای شهر قشنگ. تلفن ۶۶۳۲۱۵

زندگی درخشان با مبل درخشان



سازنده جدید ترین ـ جهیزیه عروس و مبلمان قشنگ
فرح‌آباد ژاله ـ نرسیده به فلکه اول نیروی هوائی تلفن ۳۴۶۶۱۳ ـ ۳۴۱۹۴۶ـ۳۴۹۲۹۰

گالری مبل
ظهوریان



شیکترین مبلمان مدروز خیابان شاه چهار راه جمشیدآباد تلفن ۹۲۸۴۸۶

مبل
CAPRI
کاپری
محمود طوسی
خیابان نواب چهارراه مرتضوی تلفن ۹۶۰۴۱۸

مبل الوند



این ساختمان عظیم و سالنهای پیچ‌درپیچ این فرشهای نفیس و این تابلو های رنگارنگ به‌هیچ درد نخواهد خورد چنانچه اطاق خواب شما ، اطاق پذیرائی شما ، اطاق دفتر شما بااجناس نمایشگاه مبل الوند تزئین نیافته باشند.
نمایشگاه مبل الوند
تخت جمشید شرقی نرسیده بجاده قدیم شمیران تلفن ـ ۷۵۱۹۸۴

شهرک مبل
بهترین مبلمان و دکوراسیون آخرین مدل ۱۹۷۶ را جهت منزل و محل کار عرضه مینماید.
تلفن
۲۳۶۱۵۷

فروش دست اول

پالتو مینگ نو
BLACK DIAMOND
به فروش میرسد تلفن ۶۵۵۰۳۹
آ ـ ۲۵۴۵۸

حراج
باورنکردنی
پالتو پوست
در موسسه
بازرگانی خز به
نقدواقساط فقط
تا ۱۵ بهمن
شاهرضا مقابل سینماکاپری طبقه سوم بانک صادرات
شرکت (خز)
تلفن ۶۶۵۹۶۹
آ ـ ۲۶۲۳۰

فروش دست دوم

یک استرپوست کامل عبارت از یک امپری فایراکائی ۲×۱۲۰ وات ودو عدد بلندگو ۱۲۰ وات ضبط صوت آکائی آخرین مدل دگرامافون ثورنز آخرین مدل برای فروش است. طالبین کلیه ایام هفته بعدازظهرها از ساعت ۳تا۷می‌توانندباشماره ۶۲۳۳۴۹ تماس بگیرند.
آ ـ ۲۵۹۱۱

توجه توجه
مقداری اثاثیه‌نو امریکایی ازقبیل اطاق ناهارخوری، اطاق‌خواب، سالن پذیرایی و لوازم دیگر بعلت مراجعت مجدد به آمریکا بفروش میرسد تلفن ۷۳۱۰۶۳
۱ـ۳ آ ـ ۲۶۲۴۱

یك عدد پالتوی پوست بره تدلاپیدوس ومقداری کیفهای خارجی ولباس های فرنگی با مارکهای معروف و پارچه پرده‌ای تمام برودری بعلت ـ مسافرت بفروش می رسد تلفن ۴۴۷۱۲

پالتوی مینك سفید
سایز ۴۲ فروشی ساعت ۵تا۹ بعدازظهر ۶۸۴۸۵۰
آ ـ ۲۶۳۷۷

یکعدددوربین‌فیلم‌برداری سوپر ۸ مینولتادی ۴زوم اتوماتیك و یکعدد ـ پرژکتور ناطق اومیك سوپر و معمولی فوری بفروش میرسد جمعا ۴۰۰۰ تومان تلفن ۷۹۵۴۳۵

خرید اثاثیه

صادراتچی
فرشهای‌کهنه‌ونوشما راخریداریم تلفن ۶۵۳۱۹۵

فروش اتومبیل

ب.ام.و
ب.ام.و ۲۰۰۲ مدل۷۴فیروزه‌ای متالیک ۷۷ هزار تومان تلفن ۸۴۵۱۶۰ از ۸تا۲
آ ـ ۲۶۳۴۶

بی‌ام‌و ۲۰۰۲ بسیار تمیز ۷۳ کیلومتر ۵۵ سبز چمنی بالوازم اضافی و ۲۰ تومان بدهی‌بدون تخفیف ۶۲ تومان تخت طاوس نبش امیراتابک ساختمان ۱۱۰ طبقه دوم شرکت ریپلاست.
۱ـ۵ آ ـ ۲۶۳۲۶

ب.ام.ومدل ۶۶ ، ۱۸۰۰ موتور تازه‌تعمیر قیمت ۲۴۰۰۰ تومان بدون واسطه تلفن ۸۲۰۴۴۴
۱ـ۲ آ ـ ۲۶۳۲۴

فورد کاپری مدل ۷۰
رنگ شیری بارادیو وکولربسیار تمیز بفروش میرسد تلفن ـ ۲۲۱۰۲۲ و ۲۲۱۰۲۳
آ ـ ۲۶۳۲۵

دوج
دوج دارت مدل ۷۳ دست اول دروضعیت عالی و پژو ۴۰۴مدل ۷۲ تمیز تلفن ۲۹ـ۹۴۰۵۲۷
آ ـ ۲۶۳۵۵

داتسون ۷۶
کوپه اسپرت ۱۲۰و۱۸۰ چهار درب‌اقساط‌بابهره بانکی در ۳۰ قسط
۹۳۵۰۵۰ـ۵۳

شورولت
شورولت ۶۹ طلائی بفروش میرسد تلفن ۹۵۸۵۱۵
۱ـ۲ آ ـ ۲۶۳۱۹

شورلت ایران
رویال ۲۸۰۰ و ۲۵۰۰ آماده تحویل با بهره بانکی ۳۰ ماهه
۹۳۵۰۵۰ـ۵۳

شورلت ایمپالا مدل ۶۴ فورد کومت‌مدل۶۴میزان فرمان واهیك تلفن ۸۵۶۵۳۲

مزدا ۹۲۹ چهاردرب ۷۴سند۷۳ متالیک شیشه رنگی کارکرد ـ ۶۳۰۰۰ فروشی ۹۷۱۲۹۲
۱ـ۳ آ ـ ۲۶۱۹۹

فولکس واگن
فولکس استیشن‌ووانت ۷۹۷۶۸۰
۱ـ۲۶ آ ـ ۲۲۷۱۲

فولکس تمیز مدل ۶۰با ۶تومان بدهی ۱۲ تومان جاده‌تهران‌نو خیابان وحیدیه بالاتر از دکتر آزاد مصالح‌فروشی.
۱ـ۵ آ ـ ۲۶۳۲۷

پیکان
یکدستگاه پیکان ۵۴ نو ۷۵۹۴۱۹

پیکان ۴۹ رنگ بژ بسیار تمیز تلفن ۸۲۰۴۵۱ و ۸۳۱۰۴۴
۱ـ۲ آ ـ ۲۶۲۹۳

پژو
پژو ۵۰۴ جی‌ال مدل ۷۳ آبی متالیک رادیو پخش فیلیپس بسیار تمیز بعلت مسافرت‌بدون واسطه ۵۹ هزار تومان تلفن ـ ۷۸۳۹۴۰
۱ـ۲

پژو ۵۰۴ مدل ۷۴ رنگ‌زرشکی جی.ال بدون واسطه ۶۳ هزار تومان تلفن ۳۵۰۷۷۱ ازساعت ۸الی۵
آ ـ ۲۶۳۵

کامیون ۶۰۸ ترانزیت‌گمرک‌شده اطاق فلزی مدل ۶۷ تمیز قیمت مقطوع ۶۰ هزار تومان تلفن ـ ۹۷۵۹۶۳
۱ـ۳ آ ـ ۲۶۳۲۹

بنز
بنزکمپرسی ۱۵۱۹ (شاسی) مدل ـ ۷۵ گمرک شده مقطوع ۲۰۵ هزار تومان تلفن۷۵۱۲۶۷
آ ـ ۲۶۳۵۰

مرسدس‌بنز ۲۵۰ مدل ۷۱ رنگ‌کرم‌بارادیو بعلت‌مسافرت فوری بفروش میرسد. تلفن۸۲۶۵۴۵

مرسدس بنز ۲۸۰اس‌ای
مدل ۷۰ رنگ متالیک نقره‌ای فرمان هیدرولیک بارادیو وکولر بسیار تمیز بفروش میرسد تلفن ۲۲۱۰۲۲ و ۲۲۱۰۲۳
آ ـ ۲۶۳۲۸

کاماروی ال ـ تی
۱۹۷۴ فول اتوماتیک تلفن ـ ۲۶۲۸۹۶ برای فروش.
۱ـ۶ آ ـ ۸۱۵۶

فروشگاههای اتومبیل

خرید هر نوع پیکان و اتومبیلهای دیگر
۲۳۱۵۵۵

قابل توجه شرکت های ساختمانی و راه سازی
وانت داتسون
۱۵۰۰ آماده تحویل تلفن ۳۵۳۸۲۰ و۳۵۳۶۵۳

فروشگاه اتورینگ وانت‌تویوتا ۱۶۰۰ و ۲۰۰۰ تلفن ۳۰۴۴۸۱
۱ـ۲۶ آ ـ ۲۳۵۶۴

داتسون ۷۶
شیك و مدرن‌کوپه۲درب و ۴ درب اقساطی بمدت ۳۰ ماه فورا تحویل‌داده میشود. نمایشگاه‌اتومبیل جهان تلفن۷۹۴۴۲۸

ژیان
نقد موجود است
نمایشگاه سهیل
تلفن های ۹۲۸۳۳۱ ـ و۹۲۳۳۱۶ و۹۲۰۰۶۱

شورلت ایران
آماده‌تحویل نقد واقساط با بهره بانکی
تلفن ۸۴۸۸۸۷

برای اتومبیل شما

مژده
به دارندگان اتومبیل



با نصب
تاندرجت
موتور اتومبیل چه نو باشد چه کهنه تا ۲۰٪ در سوخت آن صرفه‌جوئی وتا۳۰٪ نیرومندتر وتا ۴۰٪آلودگی هوا را کمتر ودرهرهوائی آسانترروشن‌میشود
چطور ؟
باتنظیم و تقویت بی‌سابقه جرقه شمع‌ها وممکن ساختن احتراق کامل سوخت ـ مرکز فروش در تهران خیابان سعدی ـ اول منوچهری‌شماره۴۲تلفن۸۲۴۵۸۱ و ۳۰۱۴۶۶
نماینده فعال ازشهرستان میپذیریم
آ ـ ۲۶۰۱۸

لوازم یدکی
اصلی ژیان
میدان محمدرضاشاه فروشگاه امیر تلفن ۵۳ـ۹۳۵۰۵۱
۱ـ۱۴ آ ـ ۲۴۳۴۶

رنج روور
بازرگانی ایران رنج
بمدیریت عباس باقری
فروشنده کلیه‌لوازم‌یدکی رنجرور تلفن ۷۶۰۶۱۶ آدرس:شاهرضا چهارراه پل چوبی.
۱ـ۱۰ آ ـ ۲۶۰۷۰

فروشگاه کمال
فروشنده کلیه لوازم یدکی پژو ۳۱۷۹۰۶
۱ـ۱۵ آ ـ ۲۶۰۷۳

فروشگاه امریکن پارت
فروشنده لوازم یدکی جیپ رامبر وشورلت تلفن ۳۱۷۴۳۹
۱ـ۳ آ ـ ۲۶۲۲۳

فروشگاه سعدی پارت
نماینده فروش کلیه رادیاتورهای ایرکورد (باری ـ سواری ـ تراکتور) خیابان ملت پاساژ شرین شماره ۲۴ تلفن ۳۰۴۹۲۳
آ ـ ۲۶۲۲۲

فروشگاه یدك بنز
فروشنده کلیه لوازم یدکی بنز ۳۱۴۲۶۵

فروشگاه اتوشرق
فروشنده لوازم آریاشاهین ـ ۳۱۲۷۱۲
۱ـ۱۰ آ ـ ۲۶۰۷۴

کارخانجات صنعتی فشارکی
سازنده تولید کننده ، انواع‌و اقسام لوازم یدکی اتومبیل و غیره جاده آبعلی بالاتر از کارخانه فیلیپس‌جنب‌اطاق‌سازی آریا خیابان اتحاد کارخانه فشارکی تلفنهای ۷۸۲۲۵۴ و ۷۹۲۸۰۹
۱ـ۱۰ آ ـ ۲۶۰۷۶

شرکت اتو ایل
نماینده پخش محصولات کاسترول اکباتان تلفن ۳۰۲۴۷۳
۱ـ۲ آ ـ ۲۶۰۸۰

کوچار
فروش، نصب ، تعمیر
انواع دستگاههای‌صوتی‌اتومبیل زیرنظر متخصص خیابان شاهرضاپیچ شمیران تلفن ـ ۳۹۲۵۳۱
۱ـ۲۰ آ ـ ۲۶۰۷۷

دفترسفارشات‌لواسانی
فروشنده واردکننده لوازم یدکی اتومبیل (سازنده تولیدکننده انواع واقسام‌لوازم‌یدکی‌اتومبیل) ۳۰۳۵۹۳
۱ـ۱۰ آ ـ ۲۶۰۷۵

کرایه اتومبیل

کرایه اتومبیل کیان
تلفن ۵۲۵۸۸۸ منیریه
۱ـ۲۰ آ ـ ۲۳۸۶۹

اتوآسیا
اتومبیل های تشریفاتی کرایه با راننده در ۲۴ ساعت در خدمت شماست‌تلفن۷۵۴۹۸۰و۷۵۱۶۲۰

ساسان تاکسی
آیزنهاور ۹۴۰۷۳۹ ـ ۹۲۳۱۰۲
۱ـ۱۰ آ ـ ۲۴۸۴۶

آسیا توریست تاکسی
با اتومبیلهای مدرن ـ باراننده‌در ۲۴ ساعت درخدمت‌شماست‌تلفن ۷۵۰۹۰۱ و ۷۵۰۳۵۵
۱ـ۱۵ آ ـ ۲۵۲۴۳

شرکت آ. جی. آ
با انواع اتومبیلهای مدرن، آماده خدمت به شماست
۶۳۶۲۳۰

آمریکن تاکسی
شبانه‌روزی
تلفن ۲۳۷۸۲۹

آرین تاکسی سرویس
شبانه‌روزی اتومبیلهای مدرن با راننده همیشه درخدمت‌شماست ۹۳۵۲۴۷
۱ـ۲۰ آ ـ ۲۶۳۵۲

مژده به اهالی‌شمیرانات آژانس توریستی
اتوپیوند
اتومبیلهای کرایه باراننده برای داخل و خارج‌ازتهران‌شبانه‌روز آماده است ۲۸۱۰۸۹
۱ـ۲۰ آ ـ ۲۶۰۵۷

توجه
اتومبیل های سرویس‌شبانه‌روزی اتوپیکاب شمارا در اسرع وقت به مقصد میرساند.
۶۵۴۹۴۲ و ۶۵۳۲۱۰
آ ـ ۲۵۵۴۶

جرثقیل
جرثقیل و کامیون فرح بار
۸۵۵۵۵۴
۸۴۸۴۴۴
بارکش شهرستان

ماشین آلات

تعمیرگاه کورش
تعمیر و نوسازی ماشین آلات ساختمانی ، راه سازی ،کشاورزی،ماسه شور با الکترو موتور بقدرت۱۵ اسب گیربکس دار تولید در هر ساعت ۱۲۰ الی ۱۴۰ ، اطاق ساخته شده جهت هر نوع ماشین آلات‌سنگین راهسازی و کشاورزی بولدوزر ، گریدروانواع آنها سرند لرزان ویبراتوری به‌سطح مفید ۴٫۵ متر مربع در هر طبقه که ظرفیت این‌نوع سرند از ۶۰ تا ۹۰ تن در هر ساعت میباشد جاده قدیم کرج بعداز شیر پاسته ریزه تلفن ۹۵۰۵۲۲

کلیه ماشین آلات زیر با تخفیف استثنائی بفروش میرسد



موتور ژنراتور از ۳ الی ۵۰۰ کیلووات
لیفت تراک وکری لیفت
تراک میکسر
غلطک پتی بن سلفت آمریکا
کاراوان سلفت ایران وسوئد
پمپ بتن
دامپر از ۱ تا ۵ تن سلفت انگلیس
جرثقیل پتی بن از ۵ تا ۵۰۰ تن ـ ۲ سیکی زنجیری
انواع سنگ شکن
بیل هیدرولیکی پوکلین
جرثقیل پتن ریشیر

شرکت تولیا
آیزنهاور ۹۵۹۲۴۴ ۹۵۴۴۶۰ ۹۵۶۸۶۰ ۹۵۷۴۰۹
مقابل وزارت کار تلفن

اجاره و فروش ماشین های راهسازی انجام هرگونه خاکبرداری زیرسازی اسفالت تلفن ۸۲۸۵۷۷
۱ـ۱۴ آ ـ ۲۴۳۵۲

تعمیر ژنراتور
تعمیر و نصب موتور ژنراتور ۷۶۴۰۳۰

بیل
انواع بیل هیدرولیکی اطلس جهت اجاره
۸۲۷۲۵۷

آموزشگاهها

ماشین نویسی بیژن
باحسن شهرت میدان ژاله‌تلفن ۳۴۸۳۸۴

شیوا
برای ترمهای انگلیسی جدید ثبت‌نام مینماید ـ جاده تهران‌نو ـ ایستگاه پل

صددرصد قبولی در کلاس
۳۰۰ ساعته
اعزام بخارج
در صورت عدم قبولی شهریه مسترد میگردد . شروع کلاسها اول دیماه در۲ نوبت جداگانه صبح و بعداز ظهر . لطفا قبلا ثبت نام نمائید.
میدان کندی ـ موسسه
انگلیسی ماد
۹۲۰۵۸۴ و ۹۳۸۶۵۴
آ ـ ۲۶۲۵۰

ماشین نویسی
را باماشین تحریر های جدید
یکماهه فراگیرید
المپیا ـ فاسیت ـ آدلر مدل۷۵ انتخاب ساعات تمرین بمیل شما است . کلاس از ۸صبح تا۹شب یکسره باز است .
میدان کندی
ماشین نویسی ماد
تلفنهای ۹۲۰۵۸۴ ـ ۹۳۸۶۵۴
آ ـ ۲۶۲۵۱

آموزشگاه‌خیاطی رامین‌ما
آموزش کامل خیاطی با متد استثنائی درترمهای ۳ و ۴ و ۶ ماهه ـ ثبت نام برای کلاسهای‌عصر تا۱۴بهمن تلفن۶۶۸۲۴۵

تدریس خصوصی

تدریس دروس دبستان‌راهنمائی دبیرستان تلفن ۸۳۷۶۸۲

انگلیسی برای کودکان
توسط معلم ایرانی و خارجی در منزل شما
تلفن ۹۳۶۱۸۱

انگلیسی فرانسه
با استادان خارجی
۶۵۲۴۵۷

انگلیسی
فرانسه آلمانی‌خصوصی در منزل و موسسه
۴۵۰۲۷

راهنمائی جامع نظری
ناصری دبیر ریاضی ۲۲۶۳۵۹
آ ـ ۲۶۲۶۱

انگلیسی
کنتراتی تضمینی
۶۵۲۶۵۹

دروس‌دبستان‌دبیرستان راهنمائی نظری تضمینی با استادان ورزیده در منزل
۶۵۵۷۰۵

مکالمه
انگلیسی ۳۰ ساعته
۶۵۵۷۰۵

نظری ریاضیات خصوصی
راهنمائی ۶۶۰۷۷۹

انگلیسی توسط
MR. TONY
MR. ERIC
MR. COOK
MR. OAKLEY
MR. ROLFE
MR. ERWIL
MR. EDVARD
MR. RAMSAY
تلفن ۹۳۹۸۹۳

ریاضیات فیزیک شیمی بویژه ششمهاتوسط دانشجویان سال سوم برق آریامهر تلفن۲۳۶۶۱۷
۱ـ۲ آ ـ ۲۶۲۳

انگلیسی و آلمانی توسط استاد خارجی تلفن۹۲۰۱۵۷از۶بعداز ظهر ببعد.
۱ـ۲ آ ـ ۲۶۲۸۱

پانسیون

پانسیون مدرن مینا
ویژه بانوان‌ودوشیزگان۸۴۷۹۸۱
۱ـ۲۸ آ ـ ۲۵۵۱۸

تزئینات ودکوراسیون

کاغذدیواری آلمانی موکت مخملی ونمدی
پلاستر
(باشرایط دلخواه شما)
نمایشگاه مرکزی: چهارراه امیراکرم
۶۶۶۶۶۱ـ۶۶۶۶۶۵
۶۶۸۸۳۳ـ۶۶۸۸۳۲
شعبه کیش ۹۳۲۹۱۴ ۹۳۱۹۴۷
شعبه باغشاه ۶۶۰۷۷۲
نمایشگاه تجریش ۲۷۴۳۰۲

تزئینات
شرکت ایربرج ۴۹۶۳۸

سان استور
مرکز جالبترین محصولات‌تزئینی ساختمان از معروفترین کارخانجات دنیا بقیمت تجارتی هوگاموکت در ۵ نوع مختلف . پرزدار ـ مخملی اسپرت‌وساده بصورت تابل صددرصد قابل شستشو وانتقال کاغذ دیواری مخملی سدانیر ساخت آلمان پدیده‌ای بی‌نظیر در صنعت تزئینات کاغذ دیواری ساندرز ساخت هلند درصدها طرح و رنگ موکت پرزدارفوم دارو بدون فوم ساخت آلمان انواع موکت های نمدی گلدار و ساده کبریتی خارجی .
سان‌استور
میدان ۲۵ شهریور اول خیابان سینا شماره ۲۲ تلفنهای ـ ۸۳۷۸۰۷ ـ ۸۳۴۹۵۴

بی تا
موسسه تزئیناتی
عرضه کننده بهترین موکت ، کفپوش ، کاغذ دیواری ، پرده کرکره ، دوخت و نصب پرده پارچه‌ای، تعمیرات پرده کرکره با نازلترین‌قیمت خیابان‌شاه‌خیابان‌باستان چهار راه حشمت‌الدوله جنب کفش ملی طبقه‌دوم تلفن ۹۲۱۰۴۹

قصر پرده
انواع پارچه های‌پرده‌ای دوخت ونصب‌پرده‌انواع موکت کاغذ دیواری ـ کرکره،کفپوش ـپهلوی پائین تراز سه راه شاه جنب شاهپور علیرضا ۴۶۲۳۳

۴۸ ساعته
نقدواقساط
پرده کرکره امریکائی
موکت ـ کف پوش ـ کاغذ دیواری در اسرع وقت تلفن
۶۶۱۹۵۲
۴۰۱۰۵

نقدواقساط
انواع کاغذ دیواری ، موکت‌و نقاشی ساختمان ۳۴۰۶۴۵

موکت خارجی‌از۱۸تومان ببالا ، پرده کرکره ـ آمریکائی ۵۲ تومان ببالا با نصب فوری سازمان نصب تلفن ۸۴۷۱۲۲

موکت نمدی با اجرت نصب متر مربع۲۳ تومان
تلفن ۶۲۱۹۷۶

کلیه کارهای تزئینات و نقاشی ساختمان واسکلت‌فلزی تلفن۸۳۲۸۲۳

تزئینات شاهین
نقد و اقساط
موکت ـ کاغذ دیواری ـ پرده کرکره ـ کفپوش ـ وکلیه امورتزئیناتی‌شما را در اسرع وقت می پذیرد تلفن ۳۳۸۱۱۴

قابل توجه
اهالی محترم غرب تهران
فروش فوق‌العاده موسسه تزئیناتی
امیر
شروع شد
بمدت ۱۵ روز باتخفیف ۲۰٪و ۴۰٪خیابان‌رودکی چهار راه وثوق تلفن ۹۶۳۷۸۴

حراج موکت
مترمربع ۱۹۵ریال‌تلفن۹۳۲۲۹۰ و ۹۲۰۹۶۴
۱ـ۳۰ آ ـ ۲۵۱۰۰

نقد واقساط
شرکت تکس‌چر
طراحی دکور وتزئینات، موکت کاغذدیواری تلفن ۶۶۱۵۷۹
۱ـ۱۰ آ ـ ۲۶۳۴۹

برای ساختمان شما

پاکتان
انجام کلیه امورنظافتی نقاشی و دکوراسیون ساختمان ۸۳۸۱۷۲ و ۸۲۴۵۸۱

چکه‌سقف
ایزولاسیون پشت بام بدون خرابی درهر فصل ۷۵۰۶۳۴
۱ـ۱۳

کارخانه ارژنك
صنایع آلومینیومی ، سازنده درب و پنجره آلومینیومی و نمای ـ ساختمان . آیزنهاور خیابان جیحون مقابل شرکت ثابت‌پاسال تلفن ۹۵۵۹۷۴

بام‌شما
در مقابل باران و برف با عایق رطوبت‌پلاستیکی‌ایزوسیل‌محفوظ میماند شرکت ایران اس‌آام ساختمان شماره۳البرز تلفن‌های ۳۱۱۱۸۴ و ۳۱۱۱۸۱
۱ـ۱۰ آ ـ ۲۶۲۷۱

ایزوبام تکس
جلوگیری از چکه بام و رطوبت با تضمین فوری ۸۵۴۸۲۵ و۲۳۶۵۷۵ و ۸۴۸۹۷۹

آسفالتکاری و بنائی ساختمان
۳۵۴۸۸۳

پیمانکاری یاوری
مجری شهرک‌های‌تعاون‌روستائی درهرنقطه ایران ـ اجاره دهنده ماشین‌آلات سنگین و آسفالت‌کاری و جاده سازی
تلفن ۵۲۳۰۸۶
۱ـ۱۰ آ ـ ۲۴۹۰۶

پاکسازان
نظافت کلیه ساختمان ۸۳۶۴۷۱

قهرمانی
فروشگاه کالای اهن به مدیریت حاج ولی‌الله قهرمانی فروشنده‌انواع آهن‌آلات صنعتی و ـ ساختمانی ، پروفیل ، نبشی و غیره . خیام جنوبی شماره ۲۱۴تلفن ۵۳۲۹۵۱ و۵۳۵۵۹۶

شرکت پرتوان
مقاطعه کلیه‌کارساختمان وجاده کاغذ دیواری موکت باشرایط سهل ۴۸۰۶۳
آ ـ ۲۵۰۵۸

ایزولاپ‌پشت‌بام
چکه ورطوبت درهر فصل با تضمین مدت اسفالت‌محوطه راه و بتون تعمیرات ساختمان با متخصصین کارآزموده
۸۵۴۸۲۵ و ۸۴۸۹۷۹
۱ـ۲ آ ـ ۲۶۰۲۵

طرح ، نظارت ، اجرا ، ۶۶۵۶۴۳ و۶۶۱۴۲۰

موسسه‌ساختمانی نماشور
شستشوی سنگهای ساختمانی کف ساب‌آجر ورول پلاك ۳۵۹۳۰۰

موسسه الکتروتوربین
سیم‌کشی و تعمیرات برق تلفن‌و اف.اف ۴۰۴۱۴

نقاشی ساختمان تلفن ۴۷۱۴۳ و۹۲۴۳۸۰

آسفالت وعایق
شمیران ـقلهك ـ تلفن
۲۶۱۳۲۷

صادکو
فروش و نصب سقفهای کاذب تلفنهای ۸۱ـ۷۶۱۲۸۰

ایران پالاگر
نظافت کلیه‌قسمت‌های ساختمان ۷۵۵۷۷۹ و۷۵۷۳۶۹

قیراندود و اسفالت
پشت‌بام کوچه خیابان ۷۳۰۱۰۸
آ ـ ۲۴۵۳۴

نقاشی ـ تزئین ـ آسفالت ۶۲۵۷۳۲

شستشوی مبل وفرش

Duraclean INTERNATIONAL
CARPET AND FURNITURE CLEANING SPECIALISTS
SERVING HOMES AND BUSINESSES SINCE 1930

دوراکلین سرویس آمریکا
خشکشوئی مبلمان موکت فرش و تشك اتومبیل در محل مطابق با آخرین تکنیك متداول آمریکا گران‌تر مطمئن‌تر
۸۴۵۶۸۳ و ۸۴۸۳۹۶ و ۸۴۸۳۹۵

آریوانگلیش سرویس
خشکشوئی
مبلمان موکت فرش‌پرده و تشك اتومبیل‌درمحل
تلفن ۸۴۳۸۴۵
۸۴۲۱۷۰

لیدرهوم‌سرویس
خشکشوئی مبلمان وفرش موکت واتومبیل پرده در محل تمیزتر وارزانترین قیمت تلفن۸۵۶۵۳۰
آ ـ ۱۸۱۶۳

دیاموند سرویس اکسپرس
خشکشوئی موکت مبل‌فرش پرده اتومبیل در محل تلفن
۷۶۹۷۲۵
۱ـ۱۸ آ ـ ۲۴۱۰۷

کارخانه قالیشوئی
زمرد ۶۶۳۸۰۳

قالیشوئی شمس
شستشوی فرش با دستگاه های مدرن قالیشوئی و قیمت مناسب تحویل در مدت ۲۴ ساعت‌تلفن ـ ۹۶۳۷۱۱

کارخانه قالیشوئی بیوك تلفن های ۵۲۹۹۱۵ و ۹۷۷۱۱۸

خشکشوئی پرده و نصب فوری تلفن ۸۴۳۸۴۵

تعمیروشستشوی پرده کرکره
تلفن ۹۷۲۲۵۷

کلین سرویس پاکزا
خشکشوئی مبلمان موکت فرش پرده‌وکفپوش باآخرین‌متددرمحل
تلفن ۸۵۳۹۹۵
آ ـ ۱۸۱۳۵

کلین سرویس
خشکشوئی مبل فرش موکت با دستگاه وپرده بانصب مجانی ـ ۹۵۲۵۴۶
آ ـ ۱۸۱۵۴

آمریکن سرتیفاید
هوم‌سرویس خشکشوئی مبلمان فرش موکت پرده با آخرین تکنیک آمریکائی در محل ـ ۷۵۴۸۱۲ و ۷۵۸۴۹۶

کارخانه قالیشوئی‌اطلس تلفن ۹۵۲۵۴۶ و ۹۷۵۴۳۰

کلین ماستر
خشکشوئی مبلمان موکت‌فرش‌تشك اتومبیل پرده‌درمحل با کادرورزیده درخدمت خانواده ها ۸۳۳۷۲۷ و ۸۲۸۶۶۶

قالیشوئی
شربت‌اوغلی
۵۲۳۲۰۳ـ۹۲۶۱۸۹

آناهیتاسرویس‌بزرگترین
خشکشوئی مبلمان فرش موکت پرده درمحل ۷۹۵۳۰۷

کلین پیام
مبل موکت ـ پرده
تلفن ۳۲ـ۸۵۳۰۳۱

کلین‌سرویس‌آمریکا
خشکشوئی‌مبلمان،موکت فرش ، نظافت کلیه ـ ساختمان با متخصصین با تجربه .
تلفن ۸۴۷۵۰۲

کلینر هوم سرویس
خشکشوئی مبل، فرش موکت ،پرده داخل اتومبیل‌درمحل ۷۶۹۹۰۳ و۷۵۳۸۷۳ و۷۵۳۸۸۵

خشکشوئی پرده ظرف
۲۴ ساعت ۷۹۵۳۰۷

ایران‌پالاگر
شستشوی موکت ، مبلمان‌وتشک اتومبیل بامواد منحصربفرد در محل ۷۵۵۷۷۹ و ۷۵۷۳۶۹

ایران ناوارا
خشکشوئی مبل‌و موکت
۸۵۷۵۲۴

پارس کلین
موسسه خدمات نظافتی
شستشوی موکت کفپوش،مبلمان کاشی،موزائیک ، شیشه‌پاککنی و تشک اتومبیل در محل تلفن: ۷۵۴۴۹۳و ۷۵۳۶۵۶
آ ـ ۱۸۱۵۶

خشکشوئی ناتاشا
شستشوی مبلمان،موکت، فرش، پرده،داخل اتومبیل در محل ـ
تلفن ۹۷۲۷۵۱

تعمیر تلویزیون

تعمیرگاه مجاز شماره ۱۱
شاوب لورنس
سرویس سیار فوری برای کلیه نقاط تهران و شمیرانات
تلفنهای ۶۶۷۱۷۱ ۶۶۹۵۱۴ ۴۲۷۳۳
SCHAUB-LORENZ

تلویزیون شما فوری در منزل تعمیر میشود ۲۷۴۷۷۰

تعمیر تلویزیون فوری‌در منزل ۸۲۸۳۴۷

سرویس
شاوب لورنس
بلر ـ تلفن ـ۳۳۸۱۱۳

تعمیرگاه مجاز تلویزیون الکترون باتائیدوزارت کار ۷۶۳۶۸۳ ـ ۷۶۷۳۰۰
شاوب لورنس آرتی ای فیلیپس با سرویس سیار شهر وشمیرانات

تعمیر همه‌نوع‌تلویزیون ونصب آنتن فوری ۷۵۱۷۲۰

سرویس سیارگارانتی تلفن ۶۲۸۳۷۱
R.T.I-R.C.A گراندیک
شاوب‌لورنس ، جنرال‌الکتریک سییرا درتهران بویژه‌شمیرانات

شاوب لورنس
فیلیپس
آر . تی . آی، بلر
تلفنکن،وسایرمارکها
۲۳۶۹۴۴

مرکز تعمیرات تلویزیونهای
هیتاچی
تلفونکن
سرویس فوری‌درمنازل۸۲۷۹۷۵

تعمیروسرویس شوفاژ

نصب‌وتعمیر ـ نگهداری شبانه‌روزی شوفاژ ۷۹۳۸۹۷

الکترو پطروسیان
سرویس و نصب شوفاژ وتهویه تلفن ۷۶۴۱۳۹ ـ ۷۶۴۳۷۸

سرویس و نگهداری شوفاژ
فوری ۷۹۶۱۰۳

سرویس و نگهداری شوفاژ
شبانه روزی
۶۲۱۴۴۸

سازمان فنی ۱۱۰ تعمیر و سرویس شوفاژ ۷۶۰۹۹۳ ـ ۷۶۵۸۹۴ـ ۷۶۳۷۸۵ ـ ۷۵۵۷۰۹

نصب نگهداری تعمیرات شوفاژ تهویه با شرایط بهتر شرکت روفتاپ ۸۵۸۰۱۹

گزارش

آموزش گفت وگوئی (۲)

پروفسور فرهت قائم مقامی

کوشش برای ایجاد تفکر انتقادی درباره اجتماع

تعجب‌آور نیست که در مبحث آموزش به عنوان یک نظام بانکداری (آموزش بانکی) انسان را موجوداتی قابل کنترل و قابل تطبیق درنظرمیگیرند ولی دانشجویان هرچه بیشتر سعی می‌کنند که سپرده‌هایی را که در آنها نهاده شده بیشتر در مخازن مغزهای خود حفظ کنند ، کمتر قادر خواهند بود که یک آگاهی انتقادی از جهان‌را درخود توسعه‌دهند، زیرا چنین‌آگاهی انتقادی، نتیجه‌اش دخالت آنها درجهان بعنوان دگرگون‌کنندگان چنین جهانی است .

آنها هرچه بیشتر و کاملتر نقش انفعالی را که برآنها تحمیل شده‌است قبول نمایند، بیشتر و به سهولت ، تمایل خواهند داشت که جهان را آنچنان که هست قبول نمایند و بیشتر خود را با تصاویری از واقعیت قطعه قطعه شده که در آنها گذاشته شده است تطبیق دهند .

چنین ظرفیت آموزش بانکی ، برای خنثی‌کردن وکم‌کردن قدرت‌خلاقه دانش‌آموزان و برای تحریک‌احساسات است و این صفت در آنان مسلما فقط در راه حفظ منافع خود خواهد بود، یعنی کسانی که نه علاقه‌یی به‌شناساندن جهان دارند و نه به دگرگون کردن جهانی که‌وجودش فقط به‌نفع‌خودشان است .

معلمان «ضد گفت‌وشنودی» یعنی استثمارگران ، احساسات به اصطلاح بشر دوستانه‌ی خود را برای آموزش فقط به این علت بکار میبرند که‌موقعیت سودجویی خودرا حفظ نمایند، بخاطر همین است که آنها تقریبا‌بطور غریزی برضد هر تجربه‌ی که قصدش تحریک کردن تفکر انتقادی در افراد است‌فورا اقدام می‌کنند و در مقابل هرعمل یا عقیده‌یی ، نه فقط به ابراز قسمتی از واقعیت قانع‌نیست بلکه همواره در تکاپوی‌اینست که یک نقطه را به نقطه دیگر و یک مسئله را به مسئله دیگر اتصال دهد ، عکس‌العمل شدید انجام می‌دهند زیرا اگر شاگردان بعنوان تماشاچی ، واقعیت را بصورت همه جانبه ببینند مسلما برخلاف منافع آنان خواهد بود .

در حقیقت ، نباید از نظر دور داشت‌که علاقه‌استثمارگران یعنی‌معلمان «ضد گفت وشنودی» درجهت تغییر آگاهی وجدان شاگردانشان است و در تغییر موقعیتی که باعث محرومیت آنان شده نمی‌باشد ، زیرا، هرچه بیشتر بتوانند ذهن آنها را در جهتی ضد گفت‌وشنودی سوق‌دهند، بسهولت می‌توانند برآنان تحکم نمایند و تسلط پیدا کنند. بخاطر رسیدن به چنین هدفی‌است که استثمارکنندگان ، مبحث آموزش بانکی را معمولا با یکسلسله اقدامات به‌اصطلاح پدرانه و دوستانه تلفیق می‌کنند .

درون چنین اقداماتی است که فی‌المثل به شاگردان محروم ، عنوان درماندگان اجتماعی می‌دهند . معمولا آنها را به عنوان مواردی استثنایی یا به عنوان انسانهای حاشیه‌یی که‌از یک جامعه خوب ، عادل و منظم انحراف حاصل کرده‌اند جلوه‌می‌دهند.

درچنین حالاتی است که آنان‌را به‌عنوان‌آسیبها وزائده‌های‌ناخوسته‌یی که بربیکر یک‌اجتماع سالم وارد شده به حساب می‌آورند و وظیفه اجتماع را در این میدانند که این افراد تنبل و بی‌حمیت را در مسیر حقیقی پیشرفت های جامعه انداخته و طرز تفکر آنها را تغییر دهد . این موارد استثنایی بایستی به‌داخل جامعه کشانده شوند و یا در جامعه سالمی که از آن دور افتاده‌اند دوباره فعالانه شرکت جویند.

ولی حقیقت اینجاست که شاگردان موارد استثنایی و حاشیه‌ای داستانهای خارج‌از جامعه نیستند . آنها همواره در آن جامعه زندگی می‌کنند . اینجاست که بوضوح معلوم میشود که راه حل در این نیست که آنها را درون نظام فوق‌الذکر به هم بپیوند دهیم ،بلکه بایستی چنین نظامی را بصورت گفت‌وشنودی دگرگون کنیم تاآنها نیز تبدیل به موجوداتی انسانی شوند ، ولی چنین دگرگونی ، بدون شک در مقاصد مغرضین تخریب می نماید و بخاطر اینست که آنها مبحث آموزش بانکی را برای اجتناب‌از تهدیدی که آگاه شدن دانش‌آموزان ، آنهارامتوجه آن دگرگونی خواهد کرد بکار می برند ، زیرا آموزشی که اساس آن دادن وجدانی آگاه و تفکر انتقادی به دانش‌آموزان باشد مسلما شکافهایی برنظام کهنه قبلی ایجاد خواهد کرد .

طریقه آموزش بانکی برای تحصیل بزرگسالان فی‌المثل هرگز به دانشجویان فرصت لازم برای بررسی ودرک حقایق نمیدهد . درعوض سئوالات مهم درچنین آموزشی ، عبارت از این است کفی‌المثل آیا احمد به گوسفندش یونجه داد یاخیر ؟ و کوشش می کند که این سئوال را مهم جلوه داده و فی‌المثل آنرا در مقابل سئوال دیگری که می پرسد : آیا احمد یونجه‌ی بز را به خرگوش داد ؟ قراردهد! انسان دوستی‌آموزش بانکی سعی می‌کند که برروی کوششهای انسان برای تبدیل به افرادی مستقل و غیرمتکی ماسک بگذارد ، یعنی در حقیقت سعی می کند که حرفه اصلی‌بشر را برای اینکه بیشتر به کمال انسانیت برسد نفی‌نماید .

کسانی دانسته یاندانسته (به این علت که بسیاری از معلمین خوش قصد کمحرفه ایشان بی شباهت به کارمندان بانک نیست تشخیص نمی دهند که کارشان‌ناانسانی‌کردن دانشجویانشان است) نمی توانند تصور کنند آنچه راکه آنها به دانشجویان می آموزند با واقعیت حقیقی زندگیشان درتضاد است .

معلمین انساندوست و منکی به منطق گفت و شنودی نمیتوانند برای تحقق این امکانات تاخیر نمایند . بنابراین ازاول آشنایی خویش بایستی کوشش نمایند که جهد آنها ودانشجویانشان برای درگیری در ایجاد یک تفکر انتقادی درباره‌اجتماع باشد تا اینکه بتوانند باکمک یکدیگر به‌جهد درراه انسان شدن همه‌جانبه خودشان بپردازند .

کوششهای چنین معلمی بایستی ازاعتماد عمیق او به انسانها سرچشمه بگیرد وبه قدرت خلاقه دانش‌آموزان خود معتقدباشد و به خاطررسیدن به چنین هدفی است که او باید بادانش‌جویان خود شراکت وتفاهم ایجاد نماید ورابطه خود را براساس علاقه‌ی دوجانبه استوار نماید .

مبحث بانکداری آموزش چنین شراکتی را قبول نمی کند و گفت وشنود را در مد نظر قرار نمیدهد . برای حل کردن تضاد شاگرد و معلم و برای تعویض چنین وضعی، نقش معلم به عنوان یک تجویز کننده ، رام کننده و پس اندازگذارنده بایستی تغییریابد، **اما اگر نقش او تغییریابد و اسناد از دانش‌جویانش در فرآیند یادگیری استمداد جوید ، در حقیقت در اساس قدرت خویش وقدرت تحکم و تسلط خویش تزلزل ایجاد کرده و مسلما خدمتی برای رهایی خود و دانشجویانش نموده است و به خاطرهمین موضوع معلمینی که به آموزش بانکی‌معتقدند، حاضر نیستند که قدرت اعمال نفوذ خویش را بردانشجویان کم نمایند ، چون ، از تزلزل قدرت خویش می ترسندوازگفت‌وشنود با دانشجویان واهمه دارند.**

نیازمندی‌های اطلاعات تلفنی آگهی قبول میکند

تلفنهای ۳۱۱۲۲۴-۳۱۱۲۲۵ ۳۱۱۲۲۹-۳۱۱۲۳۰

بهورز منتشر میکند

راهنمای ساده‌درمانی

با مقدمه‌ای از مجید رهنما

ازمجموعه درچنتهٔ بهورز

در سیزده بخش ، شامل‌مباحثی در باره :

علل عمده مرگ ، علل عمده بیماری ، ایمنی سازی ،، مفهوم انسان بیمار، بیماری‌بزرگسالان و کودکان ، پنج‌مورد شکستگی ، مراقبتهای اولیه بارداری ،،مراقبتهای اولیه نوزادان‌و فروش دارو .

نخستین‌کتاب‌ازانتشارات این مجموعه

علاقمندان با ارسال نام و نشانی خود می توانند کتاب را مدت‌دوهفته برای مطالعه و بررسی در اختیار داشته باشند و بهای آن را پس ازدو هفته در صورت تمایل به‌نگهداشتن کتاب به حساب شماره ۹۰۳۴هیئت بررسی مسائل بهداشت و درمان کشور به بانک ملی شعبه‌حافظ‌ارسال دارند و یا اینکه کتاب را قبل‌ازپایان سه هفته به نشانی خیابان‌ظفرخیابان رئیسی شماره ۱۳۲ عودت‌دهند.

بها : ۸۰ ریال و برای کتابخانه های عمومی ، مدارس ، آموزشگاه ها و برای‌ماماها،پیراپزشکان،دانشجویان سپاهیان دانش ، سپاهیان بهداشت و آموزگاران ۴۰ ریال تعیین شده است .

کاباره

شکوفه‌نو

یکی از چهار کاباره بزرگ جهان

بهترین برنامه های ایرانی و خارجی را همه شب تقدیم میکند .

تلفن های رزرو ۵۴۴۰۴۴ ـ ۵۴۳۰۳۳

باکارا

پیشرو کاباره‌های ایران همه شب مجموعه‌ای از برنامه های خارجی و ایرانی را برای شما انتخاب کرده است تلفن های رزرو ۶۲۸۲۰۸ ـ ۶۲۵۱۷۷

یک‌شب عالی و فراموش نشدنی در بزم‌خانوادگی

کاودرژان

شماهم دراین‌بزم‌شرکت کنید

تلفن های رزرو ۶۸۷۰۸۰ ـ ۶۸۶۰۸۰

افق طلائی

یک شب خاطره‌انگیز و رویائی برای شما تدارک دیده است .

از بهترین برنامه ها و دلپذیر ترین غذاهای متنوع ماستفاده کنید

تلفن های رزرو

افق طلائی

۳۰۴۴۵۵ ـ ۳۹۱۰۴۴

کاباره

لوکولوس

با برنامه های سرگرم کننده ودلنشین ایرانی‌و خارجی‌وغذاهای دلچسب ازخانواده های‌محترم پذیرائی میکند. تلفن‌رزرو میز

۳۱۸۶۶۳

رستوران‌ها

حاتم

رستوران حاتم

با عالیترین سرویس و جوجه کباب مخصوص حاتم

حاتم جاده پهلوی تلفن:

۲۲۲۲۳۲ و ۲۲۲۲۳۳

تهران خوراک

غذای‌جشنها‌ومیهمانیهای‌شماراتهیه ودرمنزل‌تحویل‌وپذیرائی مینماید.

تلفن: ۶۲۳۴۴۶

مجله‌دنیای ورزش

روزهای شنبه‌هر هفته‌منتشر میشود

آگهی استخدام رسمی

مؤسسه تحقیقات وبرنامه ریزی علمی‌وآموزشی طبق‌مفاد قانون‌استخدام کشوری ۲۳ نفر را بشرح زیر ازطریق‌امتحان ومسابقه جهت استخدام رسمی برای خدمت درتهران به همکاری دعوت‌میکند .

عنوان طبقه شغلی	شرایط احراز شغل	تعداد مورد نیاز	گروه‌قطعی‌شغل
۱ـ پزشک۱	درجه دکتری دررشته‌پزشکی	۱	۸
۲ـ کارشناس امور اداری۱	دارا بودن درجه لیسانس‌یا فوق لیسانس در یکی از رشته های علوم اداری ـ مدیریت بازرگانی ـحقوق (سیاسی‌ـاقتصاد ،قضائی) و طی دوره آموزشی مربوط و موفقیت در آن.	۱	۷
۳ـ مامور امور حفاظت و رمز و محرمانه ۲	دارا بودن مدرک فوق‌دیپلم‌و طی دوره آموزش مربوط	۱	۵
٤ـ تکنیسین تاسیسات۲	دارا بودن مدرک فوق دیپلم مکانیک یا تاسیسات.	۱	۵
۵ـ مسئول خدمات ۳	دارا بودن مدرک فوق دیپلم‌و طی دوره کارآموزی درزمینه مربوط .	۱	۵
٦ـ مامور امور حفاظت ورمز و محرمانه ۲	دارا بودن مدرک دیپلم کامل متوسطه و طی دوره آموزش	۱	٤
۷ـ کارپرداز ۲	دارا بودن مدرک دیپلم کامل متوسطه و طی دوره‌کارآموزی در زمینه مربوط .	۱	٤
۸ـ حسابدار ۱	دارا بودن مدرک دیپلم کامل متوسطه وطی‌دوره‌حسابداری مقدماتی و موفقیت در آن.	۱	٤
۹ـ راهنما۱	دارا بودن مدرک دیپلم کامل متوسطه و طی‌دوره‌کارآموزی در زمینه مربوط	۱	٤
۱۰ـ مسئول امور نقلیه ۱	دارابودن‌مدرک‌پایان‌تحصیلات دوره اول متوسطه و آشنائی کافی بامور فنی .	۱	۳
۱۱ـ نامه رسان ۱	دارا بودن مدرک تحصیلات پایان‌دوره ابتدائی‌وگواهینامه رانندگی موتورسیکلت .	۱	
۱۲ـ پیشخدمت ۱	دارا بودن مدرک تحصیلات پایان دوره ابتدائی	۱	٤
۱۳ـ نظافتچی	دارا بودن مدرک تحصیلات پایان دوره ابتدائی .	۱	٤

داوطلبان واجد شرایط میتوانند برگ درخواست‌ذیل این آگهی راتکمیل و بادو قطعه از آخرین عکس ٤×۳ خود و رسید بانکی مبنی بر پرداخت مبلغ‌یکصدوپنجاه ریال برای گروههای یک و مبلغ سیصدو پنجاه ریال برای گروههای سه و چهار و مبلغ چهار صد ریال برای گروههای پنج به بالا در یکی از شعب بانک ملی‌ایران بحساب شماره ۹۸۰ خزانه‌نزدبانک‌مرکزی ایران‌حداکثر تا ده‌روز بعداز انتشار این آگهی یاپست سفارشی به نشانی:

خیابان شاهرضا ـ نبش کاخ ـ شماره ٤٦ ـ اداره کارگزینی موسسه تحقیقات و برنامه ریزی علمی و آموزشی ارسال دارند به مدارکی که‌فاقد رسید بانکی باشد ویا بعداز مهلت مقرر به پست تحویل داده شود ترتیب اثر داده نخواهد شد.(وجوه مذکور به‌هیچوجه مسترد نمیشود.) پروانه ورود به جلسه‌امتحان‌ومسابقه در تاریخ ۱۱ر۱۲ر٥٤ درمحل این موسسه بین‌داوطلبان توزیع خواهد شد. تاریخ ومحل امتحان و مسابقه در پروانه مذکور درج شده است.

مؤسسه تحقیقات وبرنامه ریزی‌علمی وآموزشی

برگ درخواست شغل از مؤسسه‌تحقیقات وبرنامه ریزی علمی وآموزشی

نام‌خانوادگی نام نام‌پدر شماره شناسنامه

محل صدور تاریخ تولد آخرین مدرک و رشته تحصیلی

داوطلب شغل (فقط‌یک شغل) نشانی کامل منزل :شهر

خیابان کوچه شماره تلفن

م‌الف ۲۲۰۸۰ امضاء داوطلب

آگهی استخدام رسمی دراداره آموزش وپرورش شهرستان شمیران

اداره آموزش و پرورش شهرستان شمیران طبق مفاد قانون استخدام کشوری ازبین آقایان عده‌ای راکه سن آنان کمتر از ۱۸ سال تمام وبیش از ۳۰ سال نباشد از طریق امتحان و مسابقه جهت تدریس در هنرستان های خود به عنوان استادکار بشرح ذیل استخدام مینماید :

ردیف	عنوان شغل	محل جغرافیائی خدمت	شرایط احراز	گروه
۱ـ	هنرآموز طبقه ۲ (استادکار)	شهرستان شمیران	گواهینامه پایان تحصیلات دوره اول متوسطه و یا پایان دوره سه ساله راهنمائی تحصیلی و تائیدیه اطلاعات حرفه‌ای در رشته های‌میکانیک‌اتومبیل ـبرق‌ـ تراشکاری ـراه وساختما ن ـ	۳

داوطلبان واجد شرایط میتوانند مدارک ذیل را به انضمام برگ درخواست کار که‌در آخر این آگهی‌بچاپ رسیده به نشانی شمیران ـ خیابان سعدآباد اداره آموزش و پرورش شمیران ارسال نمایند.

۱ـ برگ درخواست کار که درذیل این آگهی بریده خواهدشد ۲ـ فتوکپی صفحه اول شناسنامه یک‌برگ ۳ـ عکس ٤×۳ چهار قطعه (توجه فرمایند عکس جدید باشد)

٤ـ فتوکپی گواهینامه پایان تحصیلات اول متوسطه و یا گواهینامه پایان دوره سه سالهٔ‌راهنمائی تحصیلی یک برگ .

۵ـ فتوکپی کارت پایان خدمت نظام و یا معافیت‌دائم یک‌برگ .

٦ـ فیش بانکی مبنی برپرداخت ۳۵۰ ریال به‌حساب ۹۸۰ بانک مرکزی ایران در نزد یکی‌از شعب بانک‌ملی ایران .

۷ـ فتوکپی کارآموزی و یا تائیدیه اطلاعات فنی و حرفه‌ای در زمینه های فوق‌الذکر

تذکرمهم وقابل توجه

۱ـ بدرخواستهای ارسالی که فاقد یکی از موارد هفت‌گانه فوق باشد بعلت نقص مدارک ترتیب اثر داده نخواهد شد .

۲ـ وجه پرداختی و سایر مدارک در صورت عدم موفقیت بهیچوجه مسترد نمی گردد.

۳ـ نامه‌هائی که پس‌از انتشار این آگهی ظرف‌مدت ۱۰ روز به پست تحویل داده شود ترتیب اثر داده نخواهد شد

٤ـ جهت دریافت کارت ورود به‌جلسه امتحان روز های چهارشنبه ۲۹ وه شنبه ۳۰ بهمن ماه بادردست داشتن عین شناسنامه عکس‌دار شخصا از ساعت ۸ صبح الی یک بعداز ظهر باداره‌آموزش‌وپرورش شمیران کارگزینی مراجعه نمائید .

۵ـ تاریخ برگزاری امتحان روز جمعه اول اسفندماه ٥٤ ساعت ده(۱۰) صبح در محل دبیرستان جم قلهک واقع درخیابان کوروش کبیر (جاده قدیم شمیران) ایستگاه قلهک روبروی شهرداری خواهد بود.

از داوطلبان تقاضا میشود حداقل نیم ساعت قبل‌از شروع امتحان در محل فوق حضور یابند.

رئیس اداره آموزش و پرورش منطقه‌ای شمیران‌ـ ابوالقاسم امیرشاهی

(برگ درخواست کار ازاداره آموزش‌وپرورش شمیران)

نام نام خانوادگی نام پدر شماره شناسنامه

محل صدور تاریخ‌تولد آخرین مدرک تحصیلی

وضع خدمت نظام وظیفه داوطلب شغل استادکاری می‌باشم ضمنا یکبرگ‌تائیدیه

اطلاعات حرفه‌ای که درزمینه رشته دیده‌ام به پیوست ارسال می دارم.

نشانی کامل : شهر خیابان کوچه پلاک تلفن

م‌الف ۲۲۰۸۱ محل امضاء

اطلاعیه مهم مدرسه عالی برنامه ریزی وکاربرد کامپیوتر

قابل توجه کلیه دانشجویان سالهای اول ودوم وسوم

بدین‌وسیله به‌دانشجویان مدرسه عالی برنامه ریزی وکاربرد کامپیوتر اطلاع‌داده میشود که‌جهت دریافت کارنامه وبرنامه‌هفتگی دروس بجای روزهای ششم‌وهشتم بهمن‌ماه روز یازدهم بهمن‌ماه‌مراجعه فرمایند.

مدرسه عالی برنامه‌ریزی وکاربرد کامپیوتر

اطلاعات

روزهای شنبه‌ـدوشنبه زپنجشنبه درسراسردنیا منتشر میشود .

قبل از عزیمت عزیزان‌خود بخارج اطلاعات شوائی را برای آنها آبونه شوید .

تلفن۳۱۱۰۷۱و ۳۱۱۰۸۱

گواهی موقت لیسانس بنام اینجانب ناصر سنگسیر یزدی صادره از دانشگاه ملی ایران مفقود شده است. از یابنده‌تقاضا میشود به نشانی زیر تحویل دهند:

خیابان روزولت ، کوی نامدار، شماره ۹. ۲ـ۲ آ ـ ٤۲۸۵۷

سفارش پذیرفته‌میشود ماشینهای قیچی‌گیوتین ورق بر ساخت کارخانه M.D.M ٦ میلیمتر در دو متر ـ٤ میلیمتر در دو متر ـ ۲ میلیمتر در دومتر تلفن۵۴۶۳۱۷

«گاجامه خوس» ۲۶ سال بدور از مردم ، روی آب زیست

قهرمان ترانه‌های عاشقانه گیلان مرد

«پیر گاجامه‌خوس» پس از مرگ همسر و معشوقه‌اش ، برای همیشه از خشکی گریخت و به مرداب پناه برد



تنهایی گاجامه خوس ـ

تنهایی گاجامه‌خوس ـ همه زندگی «گاجامه‌خوس» این بود : یک قایق واتاقکی برآن .... حالا قایق‌پیر و فرسوده «گاجامه‌خوس» از تپش قلب یک مرد عاشق خالی است . و تنها بدست باد های مرداب درکنارنیزار بزرگ انزلی ، لابلای نی‌هامیخزد.

فانوس زنك زده « گاجامه‌خوس» مرد تنها مرداب « انزلی» خاموشی گرفت . او دیگر به فریاد صیادانی که در دل شب تور کوچك خود را بامید صید ماهی ، در دل مرداب می‌گشایند، پاسخ نخواهد گفت :

«گاجامه‌خوس» پیر افسانه‌یی گیلان، که زندگی حیرت انگیز او در اشعار محلی گیلان و ترانه های روستایی سرزمین گیل متجلی است، مردی که زندگیش الهام بخش تصویر های شاعرانه شعر های بومی گیلان بود ، تنها ، در خانه قایق کوچکش و درکنار دوپاروی کهنه و رنگو رورفته‌یی که۲۶ سال شبانه‌روز یاروغمخوارش بودند ، مرد تفنگ شکاری کهنه‌اش که‌روزی آنرا به هفت قران از دوملوان روسی خریده بود ، در کنارش سرد و خاموش باقی بود.ماهی های کوچکی که چند لحظه قبل ازمرگ ، شکار کرده بود ، در مبارخانه» قایق هنوز جست و خیز میکردند و تن بکناره انبارک قایق می‌زدند تاازکنار مرگ بگریزند ودور شوند .

پیر ، «گاجامه‌خوس» در سراسر جهان تنها کسی بود که ۲۶ سال تمام در اتاقکی تنگ در انتهای یک قایق که چون خودش فرتوت شده و فرسوده شده بود ، یکه و تنها ، بدور از خشکی ، بدور ازمردم، همواره در مرداب زندگی میکرد .

۲۶ سال پیش ـ از زمانی که لیلا (همسرش) او را تنها گذاشت و بسوی ابدیت رفت پیر «گاجامه‌خوس» جهان خاکی را ترک کرد ، با قایق کوچکش به دل‌مرداب سهمگین قایق خود می‌کشید و خطی بر تنه درخت قطوری که روز اول گریز گاجامه‌خوس ازمردم ، نهال تازه‌پایی بود ، درختی‌که‌با اورشد کرد و پیرشد . ...

ـ «عبدالله» بهار امسال بیست و ششمین خط را به نشانه ۲۶ سال سرگردانی خود کشید . خط پایان را ،بی‌آنکه خود بداند این خط ،خط . پایان‌است.

خوراک «عبدالله» ماهی بود که خود شکار میکرد و گاهی پرندگان دریایی که باتیر میزد اما صیادانی که اتفاقا او رامی‌دیدند و ازکنارش میگذشتند . برایش غذا می‌بردند و نفت ... تا فانوسش روشن بماند و اتاقکش راهم گرم کند .

ترجمه معروفترین شعر درباره پیر «گاجامه‌خوس» که امروز به صورت یک ترانه اصیل بومی، هرگیلانی آنرا می‌شناسدو زمزمه می‌کند، چنین است :

« بیا عبدالله پیر !
« که چشم براه لیلاهستی
« که در خانه کوچك قایقی می خوابی
« که نور امید ازچشمانت بر سطح آب مرداب‌می‌نشیند
« کلبه‌ات سوخت وفانوست خاموشی گرفت
« پیر مرداب انزلی !
« مبادا .. اسیر طوفان شده باشی !
« باد، میوزد .
« سطح مرداب را می لرزاند و از آب آرام،موج های‌بزرك میسازد.
« عبدالله سرگردان دریاها!

انزلی پناه برد و ۲۶ سال با غم‌های بزرگش تنهای تنها همانجا ماند ،... و سرانجام، تنهاهم مرد ...

از خودش که می‌پرسیدی ،نام خود راهم نمیدانست . اما آن‌ها که بخوبی اورا می‌شناختند ، می‌گفتند :

ـ اسمش «عبداله» است . او باگذشت هر بهار خطی بر بدنه

آگهی تجدید مناقصه‌شماره ۵۲ر۵۴

شرکت مخابرات ایران پنج دستگاه کاراوان پنج‌نفره مورد نیاز خود را طبق‌طرح قرارداد و شرایط معامله و مشخصات فنی ضمیمه آن ازطریق مناقصه خریداری مینماید. داوطلبان شرکت در مناقصه‌میتوانند همه‌روزه بجز ایام تعطیل در ساعات اداری بدبیرخانه اداره کل خرید واقع در خیابان کوروش کبیر ، محوطه بیسیم پهلوی مراجعه نموده‌و با ارائه رسید مبلغ ۵۰۰ ریال (بحساب‌شماره ۹۰۰۱۸ شرکت مخابرات ایران نزد بانک‌ملی ایران شعبه فرح) اسناد مناقصه را که عبارت از شرایط معامله و طرح قرارداد ومشخصات فنی میباشد دریافت و باتوجه‌کامل بمندرجات آنهارا امضاء نموده و بضمیمه پیشنهاد خود در دو پاکت الف و ب بوصف مشروحه در شرایط معامله تا آخروقت اداری روز شنبه ۲۰ر۱۱ر۵۴ به‌اداره دبیرخانه کل شرکت به نشانی فوق‌الذکر تسلیم و رسید دریافت‌دارند.
پیشنهادهای رسیده تا موعد مقرر در ساعت ۱۰ صبح روز سه‌شنبه ۲۱ر۱۱ر۵۴ در اطاق ۳۰۳ ساختمان مرکزی بنشانی بالا باز و خوانده خواهد شد .
مدت انجام کار حداکثر ۳ ماه میباشد.
حضور پیشنهاددهندگان یا نماینده مجاز آنها در کمیسیون معاملات آزاد و شرکت مخابرات ایران در رد یک یا تمام پیشنهادهای رسیده مختار است .
م الف ۲۱۹۳۱
شرکت مخابرات ایران

نیروی دریائی شاهنشاهی

آگهی استخدام

«اعزام به‌خارج»

نیروی دریائی شاهنشاهی برای تکمیل کادر درجه‌داری خود تعدادی داوطلب بامدرك‌قبولی‌سوم‌متوسطه یا«پایان دوره راهنمائی» استخدام و پس‌از موفقیت درآزمایشات جهت‌طی‌دوره‌بخارج‌ازکشور اعزام مینماید

داوطلبینی که سن آنها بین ۱۵ تا ۲۰ سال تمام می باشد می توانند همه روزه با دردست داشتن آخرین مدرك تحصیلی و اصل شناسنامه و یك قطعه عکس ۴×۳ بمعاونت پرسنلی نیروی دریائی شاهنشاهی واقع در طهران خیابان سپهبد زاهدی‌بالاتراز‌بیمارستان آپادانا (مدیریت استخدام)و یابه‌پایگاه هاو نمایندگی های نیروی دریائی شاهنشاهی در شهرستان های بندر پهلوی . خرمشهر.بندرعباس .بوشهر. کرمانشاه . رضائیه .اصفهان . مشهد یزد . زاهدان . کاشان.شیراز . کرمان مراجعه نمایند . م‌الف ۱۱۳۴۱

لشگر پیاده گارد

بمنظور تامین کادر درجه داری یگانهای تابعه داوطلبینی را که دارای شرائط زیرباشد می‌پذیرد :

الف ـ شرائط استخدام

۱ـ تابعیت دولت شاهنشاهی ایران
۲ـ داشتن تناسب اندام وسلامت جسمی
۳ـ حداقل سن ۱۷ وحداکثر ۲۳ سال تمام برای کسانیکه خدمت وظیفه را انجام داده‌اند تا۲۵سال .
۴ـ متدین بیکی از ادیان رسمی کشور (اسلام ـ مسیحی ـ کلیمی ـ زرتشتی)
۵ـ قد کمتر از ۱۶۱ سانتیمتر نباشد
۶ـ نداشتن سوء پیشینه وسابقه اخراجی ـ فرار ـ مردودیت پزشکی درسایر نیروها
۷ـ داشتن حداقل کارنامه قبولی سوم متوسطه یاسوم راهنمائی
۸ـ داوطلبین باید مجرد و پدر ومادر تحت‌تکفل نداشته باشند .

ب ـ حقوق ومزایا

داوطلبین در طول طی دوره آموزشی که یکسال می‌باشد شبانه روزی بوده و کلیه هزینه زیست و تغذیه ووسائل تحصیل بعهده لشگر بوده و درمدت یکسال آموزشگاه ماهیانه ۶۸۰۰ ریال و پس ازنیل بدرجه گروهبان دومی ماهیانه مبلغ ۱۶۵۰۰ ریال دریافت خواهند نمود .

ج ـ نحوه ثبت‌نام

داوطلبین میتوانند همه روزه باستثنای روزهای تعطیل (پنجشنبه وجمعه)بادر دست داشتن‌اصل‌مدرك تحصیلی و عین شناسنامه عکسدار ودوقطعه عکس بشعبه استخدام آجودانی لشگر واقع در جاده قدیم شمیران چهارراه قصر مراجعه وثبت‌نام نمایند
استخدام برای مدت هفت سال بوده و بعدابنابضرورت ونیاز میتوانند برای یك‌یادو دوره چهارساله تجدید تعهد خدمتی بنمایند .

آگهی استخدام

وزارت تعاون و امور روستاها طبق مفادقانون استخدام‌کشوری۶۶ نفر از مشاغل مختلف را از طریق امتحان ومسابقه جهت‌استانهاوفرمانداریهای کل بشرح زیر استخدام میکند :

ردیف	عنوان طبقه شغلی	محل جغرافیائی	تعداد مورد نیاز	شرایط احراز	گروه قطعی
۱	خطاط ۵	تهران	۱	دارا بودن مدرك دیپلم کامل متوسطه و گواهینامه خوشنویسی ممتاز و ده‌سال تجربه	۶
۲	کارگزین یك	کردستان ـ بوشهر ـ ایلام ـ ساحلی ـ کهکیلویه و بویر احمد ـ لرستان ـ کرمانشاه ـ گرگان ـ تهران	۹	دارا بودن مدرك دیپلم کامل متوسطه و طی‌دوره کارآموزی در زمینه مربوطه	۴
۳	بایگان ۳	زنجان ـ گیلان ـ کرمان ـ یزد ـ گرگان	۵	دارا بودن مدرك دیپلم کامل متوسطه و طی کلاس بایگانی	۴
۴	بایگان ۲	یزد ـ سیستان و بلوچستان ـ زنجان ـ بوشهر ـ ایلام ـ کهکیلویه‌وبویراحمد ـ لرستان آذربایجان غربی	۱۲	دارا بودن مدرك سیکل اول متوسطه و طی کلاس بایگانی	۳
۵	ماشین نویس ۲	کردستان ـ بوشهر ـ خوزستان کرمانشاهان	۴	دارا بودن مدرك دیپلم کامل متوسطه و گواهینامه ماشین نویسی فارسی و لاتین	۴
۶	ماشین نویس ۱	کردستان ـ بوشهر ـ ایلام کهکیلویه و بویراحمد	۶	دارا بودن مدرك‌سیکل اول متوسطه و گواهینامه ماشین نویسی فارسی و لاتین	۳
۷	حسابدار یك	سیستان‌و بلوچستان ـ خوزستان ـ همدان ـ سمنان ـ بوشهر ـ ایلام ـ ساحلی کهکیلویه و بویراحمد ـ لرستان گرگان	۱۵	دارا بودن مدرك دیپلم کامل متوسطه‌وطی‌دوره حسابداری مقدماتی	۴
۸	کارپرداز یك	یزد ـ بوشهر ـ ایلام ـ ساحلی ـ کهکیلویه وبویر احمد ـ گرگان	۶	دارا بودن مدرك سیکل اول متوسطه و طی‌دوره کارآموزی در زمینه مربوط	۳
۹	متصدی امور دفتری یك	بوشهر ـ ساحلی ـ آذربایجان شرقی ـ گیلان ـ اصفهان	۵	دارا بودن مدرك سیکل اول متوسطه‌وطی دوره کارآموزی در زمینه مربوط	۳
۱۰	متصدی حفاظت یك	ساحلی	۱	دارا بودن مدرك دیپلم‌کامل متوسطه و طی دوره آموزش در زمینه مربوطه	۴
۱۱	انباردار ۲	ساحلی ـ کهکیلویه و بویر احمد	۲	دارا بودن مدرك سیکل اول متوسطه وطی‌کلاس‌انبارداری	۳

داوطلبان واجد شرایط میتوانند برك درخواست ذیل این آگهی را تکمیل و با دو قطعه عکس ۴×۳ و رسید بانکی برای ردیف یك مبلغ ۴۰۰ ریال و ردیفهای ۲ تا۱۱ مبلغ ۳۵۰ ریال در یکی از شعب بانك ملی ایران بحساب ۹۸۰بانك‌مرکزی‌ایران بعنوان (حساب حق ثبت نام داوطلبان استخدام) حداکثر تاده روز بعداز انتشار آگهی باپست سفارشی به نشانی:
تهران ـ خیابان پهلوی ـ روبروی سینما آتلانتیك وزارت تعاون و اموروستاها ـ اداره کل کارگزینی (اداره استخدام) ارسال‌دارند به مدارکی که فاقد رسید بانکی باشد ویابعد از این مهلت به پست تحویل داده شودترتیب اثر داده نخواهد شد (وجه مذکور بهیچوجه مسترد نخواهد گردید) تاریخ و محل‌برگزاری امتحان در تاریخ ۲۵ر۱۱ر۵۴ در همین‌روزنامه اعلام خواهد شد.

وزیر تعاون وامور روستاها

برك درخواست شغل از وزارت تعاون وامور روستاها

نام خانوادگی ـ نام ـ نام‌پدر ـ شماره شناسنامه
محل صدور ـ تاریخ تولد ـ مدرك و رشته تحصیلی ـ وضع خدمت وظیفه
شغل مورد تقاضا (فقط یك‌شغل) ـ شهر موردتقاضا(فقط یك‌شهر)
نشانی کامل :شهر ـ خیابان ـ کوچه ـ شماره منزل ـ تلفن
م‌الف۲۱۹۰۳ ـ ۱ـ۳ ـ امضاء داوطلب

نیروی دریائی شاهنشاهی

آگهی استخدام

نیروی دریائی شاهنشاهی تعدادی غیر نظامی با تخصصهای مشروحه زیر را بصورت رسمی با حقوق و مزایای مکفی جهت خدمت درکارخانجات پایگاه‌دریائی بندرعباس استخدام مینماید .

۱ـ فوق لیسانس و لیسانس الکترونیك
۲ـ فوق‌لیسانس ولیسانس برق
۳ـ فوق لیسانس و لیسانس مکانیك
۴ـ فوق لیسانس مدیریت
۵ـ فوق دیپلم در رشته های‌مکانیك،ریخته‌گری، برق ، الکترونیك وتبویه وتبرید

مزایا :

داوطلبین در صورت موفقیت در مصاحبه پس از طی دوره زبان در مرکززبان نیروی‌دریائی شاهنشاهی جهت طی دوره های تخصصی به آمریکا اعزام خواهند شد .
۲ـ داوطلبین با سپردن ۴ سال تعهد خدمت در نیروی دریائی شاهنشاهی از خدمات وظیفه عمومی معاف خواهند شد .
۳ـ قبولشدگان با حقوق و مزایای مکفی بصورت رسمی استخدام میشوند و سالیانه از ۱۴ ماه حقوق برخوردار خواهند شد ، ضمنا در حین گذراندن دوره تخصصی در خارج از کشور علاوه‌برحقوق‌ازفوق‌العاده روزانه مخصوص کارمندان نیروهای‌مسلح‌شاهنشاهی در خارج از کشور استفاده خواهند نمود .

شرایط :

۱ـ تابعیت دولت شاهنشاهی ایران
۲ـ متدین بیکی از ادیان (اسلام . مسیحی . کلیمی . زرتشتی)
۳ـ داشتن حداکثر ۴۰ سال تمام
۴ـ داشتن صحت مزاج بتائید بهداری نیروی دریائی شاهنشاهی

نحوه ثبت‌نام :

داوطلبین می توانند همه‌روزه جز ایام تعطیل با در دست داشتن یکبرك فتوکپی مدرك تحصیلی . دو برك رونوشت شناسنامه و ۲ قطعه عکس به ساختمان معاونت پرسنلی نیروی دریائی شاهنشاهی واقع در خیابان سپهبد زاهدی جنب مسجدالرحمن قسمت مدیریت استخدام مراجعه و ضمن ثبت‌نام در مصاحبه شرکت نمایند در غیر این صورت می توانند فرم زیر راتکمیل نموده و به آدرس ذکر شده ارسال دارند تا در صورتی که واجد شرایط باشند از آنان کتبادعوت بعمل آید .

این جانب ـ شهرت ـ بامدرك
مایل باستخدام در نیروی دریائی شاهنشاهی‌می‌باشم وبه‌پیوست مدارك زیر را ارسال میدارم .
۱ـ یکبرك فتوکپی مدرك تحصیلی
۲ـ ۲برك فتوکپی شناسنامه
۳ـ ۲قطعه عکس ۴×۶
۴ـ خلاصه‌ای از سابقه‌کار
۵ـ آدرس کامل وشماره تلفن

هنر و ادبیات امروز

لعبت‌ها و لعبت‌بازهای ژاپنی

گفت‌وشنودی با گروه «یوکی» بازیگران تئاتر عروسکی ژاپن

گروه یوکی یکی از معروفترین اجراکنندگان تاتر‌های عروسکی ژاپن روزهای پنجشنبه و جمعه برنامه ویژه‌ای از تئاتر عروسکی ژاپن رادر تالار رودکی به صحنه آوردند.

گروه یوکی دوازده عروسک بازدارد که عروسک ها را در قالب قهرمانان قصه ها درروی صحنه به حرکت در میاورند. سرپرست این گروه هنرمندی بنام یوکی ساکی است که سابقه‌ای طولانی در زمینه کارنمایش عروسکی دارد. اوتنها فرزند یوکی ماکوسا بوروی نهم استاد مشهور نمایش بازی عروسک های نخی درژاپن است وی از کودکی نزدپدر به اموختن این هنر پرداخته است.

بایوکی ساکی و چندتن از همکارانش گفتگوئی داریم:

ـ آیا گروه یوکی از هنرعروسک بازی در ایران اطلاعی دارند و آیا بین عروسک بازی ایران و کار شماارتباطی هست؟

✱ نه، فکر نمیکنم ارتباطی میان این دوباشد.

ـ درباره‌ی موسیقی اثر خود بگوئید

✱ این موسیقی رااز قطعات موسیقی سنتی برگزیده‌ایم و گاه از موسیقی اروپائی نیز استفاده میشود.

ـ آیا بداهه سازی درکار عروسک بازی وجوددارد؟

✱ بیشتر آنها پیش بینی شده و ازروی برنامه است.

ـ تفاوت های اجرائی هنرعروسک بازی ژاپنی با نمایش های عروسکی کشورهای همسایه‌ی ژاپن چیست؟

✱ درژاپن نمایش های عروسکی همیشه و بیشتر برای بزرگسالان است در حالیکه در کشورهای همسایه ژاپن این هنر را تنها به کودکان و نوجوانان عرضه میکنند. درژاپن البته بچه هاهم از این نمایش ها استفاده میکنند ولی اصولا کاربرای بزرگ سالان تدارک میشود. تخیل وفانتزی در کار مانقش زیادی دارد. این نمایش ها برای پرورش فکری کودکان و نوجوانان بسیار موثر است و ماسعی میکنیم کارمان جنبه‌ی تربیتی داشته باشد بهمین جهت درژاپن در مدارس از اینگونه برنامه ها برای کودکان و جوانان اجرا میکنند و از طریق نمایش های عروسکی به پرورش فکر کودکان کمک کرده و انها را با قصه های باستانی‌شان آشنا میسازند.

ـ تأثیر مذهب وارتباط آن با تاتر شما چگونه است؟

✱ کارما اصولاً جنبه های مذهبی زیادی دارد و از قدیم با مذهب همراه و نزدیک بوده است.

ـ درمورد ساختن عروسک ها توضیح بدهید. آیا افراد گروه عروسک ها را میسازند یا برای اینکار افراد و محل های جداگانه‌ای وجود دارد؟

✱ درتاتر مادر یک قسمت خاص عروسک ها را تهیه میکنند و عروسکها با نظر گروه عروسک باز تهیه میشود.

ـ آیا درتاتر یوکی شخصیتهای معینی وجود دارد؟

✱ عروسک بازی درژاپن دونوع است، عروسک بازی با نخ و عروسک بازی بدون نخ.

کارما عروسک بازی با نخ است که در آن برخی از شخصیت ها ثابت‌اند.

ـ آیا در نمایش های عروسکی ژاپن تنها از قصه های قدیمی و سنتی ژاپنی استفاده میشود، یااینکه داستان های جدید و مسائل روزهم دراین آثار مطرح‌اند.

✱ البته بیشتر بازیها از داستان ها سنتی است ولی کارهای تازه‌تری هم داریم، حتی نویسنده هائی درژاپن هستند که برای تاتر های عروسکی قصه مینویسند.

ـ درصحنه‌ی تاتر عروسکی از چه عواملی استفاده میکنید؟

✱ چون کارباعروسک اصولاً باکار زنده تفاوت ندارد عواملی مانند نور و موسیقی مانند تاترهای زنده بکار میروند.

ـ آیا برای عروسک بازشدن دوره‌ی خاصی وجوددارد یااینکه این هنر تنها سینه به سینه به افراد منتقل میشود.

✱ معمولاً اگر کسی علاقمند باشد و بخواهد عروسک بازشود، لااقل به ده سال تمرین نیازدارد ولی لازم نیست که شخص حتما دریک خانواده‌ی عروسک باز این کاررا یادبگیرد.

ـ آیا هرعروسک باز به جای عروسک خودش حرف میزند؟

✱ بله، هرکس بجای عروسک خودش حرف میزند.

ـ شما عروسک بازها معمولاً از کودکی در حدود ۵ تا ۶ سالگی این هنر را یاد میگیرید مثل آقای یوکی، با توجه به اینکه از ۵ سالگی پدرشان این کاررا بهشان یاد داده است، حس نمیکنند که این شغل به او تحمیل شده است؟

✱ مادر خانواده این کاررا شروع کرده‌ایم و این انتخاب خود مانبوده است بلکه چون همه این حرفه راداشته‌اند، کودکان نیز در همین مسیر افتاده‌اند.

ـ آیا در تاتر عروسکی معمولاً قصه های کوتاه اجرا میشود یاامکان دارد که مثلا یک درام عروسکی دوساعته یا بیشتر هم اجرا شود؟

✱ معمولا درهربرنامه یک قطعه بلند و طولانی و یک قطعه کوتاه در کنارهم اجرا میشود.

ـ آیا بین تاتر نوغیر عروسکی یوکی ارتباطی وجود دارد جون یک قسمت از نمایش شما شبیه قسمتی از تاتر نوبود که در شیراز نمونه انرا دیدیم.

✱ ماز تاتر نونیز تاثیر گرفته‌ایم.

ـ آیا عروسک بازبا عروسک ها ضمن اجرا هیجگونه ارتباطی حس نمیکند؟

✱ احساسات در موارد مختلف فرق میکند، گاه انس و الفت بسیاری بین عروسک باز و عروسکها وجوددارد و گاه این یک رابطه‌ی سرد است.



«زن از آب گرفته» اجرا توسط گروه تئاتر عروسکی ژاپن.

این نمایش میتوانست برسکوت استوار باشد

نمایش «مردمان شهر نینوا» در دانشگاه تهران

نمایشنامه‌ی «مردمان شهر نینوا» باکارگردانی و طراحی «شهر و خردمند» دراستودیوی شماره‌ی یک دانشکده هنرهای زیبا برصحنه آمد. این نمایش درجهت همان بینش و نگاه پیشین این کارگردان است برتئاتر و نمایش پردازی. او می کوشد تا با استفاده از متن های کهن ادب فارسی و براساس موقعیت هایی کم و بیش درست، که اتفاقا قابلیت نمایشی دارند، گونه‌ای حرکت دراماتیک ایجاد کند. اما درست درهمین جاست که نمایش با متن ـ که اینجا دیگر نمایشنامه نیست بلکه حکایت و حدیث زندگی پونس پیامبر است دوگانگی می یابد. این دوگانگی دردیگر نمایش های شهرو، که درهمین هوا نفس می کشیدند و سیرمی کردند یعنی «هفت حکایت برصصیای عابد» و «حضرت ایوب» نیز دیده می شد. گمان می کنم که سیروسلوک و شوخی که هنرمند درتاتر، سعی درآفرینش و پیدائی‌اش دارد درحیطه‌ی همان گفتار های عارفانه و خلق یک فضای صرفا زیبای نمایشی باقی میماند. فراتراز این، بدلایل نبودن دیالوگ، رابطه‌ی نمایشی بازیگران، رابطه‌ی عاطفی تماشاگر با صحنه، موقعیت دراماتیک و مهمتر بازنمایشی متن، کارهای شهر و خردمند به یک موضع خاص تئاتری دست نیافته‌اند فکر رجعت به متن های کهن ادب فارسی، برای تئاتر محتضرما، فکر و تجربه با ارزشی است. پیش از این هم با این بازگشت را در آثار نمایشنامه نویسان دیگر مانند عباس نعلبندیان درنمایشنامه‌ی «ناگهان....» شاهد بوده‌ایم که کار موفق و با ارزشی بود. آما خردمند فکر خودرا با نمایش نمی آمیزد.

اینکه می گویم «آمیختگی با نمایش»، مفهوم جوهر و ذات صحنه‌ای‌اش آن است که با بازیگری، طراحی و دریافت مفاهیم یک اثر مکتوب ـ حتی ـ ازجانب کار گردان همراه و یکی می شود. درمردمان شهر نینوا، انتزاعی کامل، حضوری دائم دارد. انتزاع میان آنچه که درپیش روی تماشاگراتفاق می افتد و آنچه که از جانب یک راوی «روایت» می شود. نمایشنامه براساس روایت و قصه و حدیث نیست که بشکل «متن نمایشی» ساخته می شود. اینکه تعریف رفتن یونس به شهر نینوا و رویا رویی مردم این شهر با این پیامبر تاچه اندازه می تواند به آن خاستگاه فکری کارگردان یاری رساند. نکته‌ای که دراین اجرا پاسخی جز هیچ نمی یابد. یعنی همان کلمه هایی که درانتهای نمایشنامه بارها تکرار می شود.: «چی؟ هیچی». نمایش درمحدوده‌ای یک تجربه، یک کاردیدنی است. اما گسترده‌ی یک اثر تئاتری را درمواجهه با تماشاگر عادی ندارد. باید تجربه کرد. حرکت داشت و مهمتر دراین موارد برادبیات کهن فارسی تسلط بسیار داشت. چرا که این خود گونه‌ای جستجو است، جستجو درمتن هایی که قابلیت های نمایشی دارند.

نمایش مردمان شهر نینوا سعی درایجاد فضایی اندیشه برانگیز و حساس دارد فضایی که با حس و شعور و القاء فکر «خودرا یاب تا خدا را یابی» تصمیم به پیوند یافتن دارد. اما این فضا هرگز بوجود نمی آید، جراکه زیبائی شکل و قابل انجنان تک افتاده است که متن به کلی از نمایش دور می شود. این دوری وجدایی درانتهای نمایش به انتزاع و تجرید دو عنصر مهم، یعنی متن و دریافتی که کارگردان از متن داردکه بازی سازی هم از زمره‌ی آنان است می انجامد. طراحی صحنه زیبا است، میزانسن ها هریک مانند برشی از یک مجموعه به چشم می ایند بازهم، هرگز مجموعه‌ای ساخته نمی شود. این برش ها اگر با هم پیوندی دراماتیک می یافتند، حقا به روایت و به گفتار آهنگینی که درنهایت زیبائی از صنایع لفظی ساخته شده‌اند، نیازی نداشتند. سکوت و نجوا، می توانست به این نمایش گستره‌ای از فکر و اندیشه کار گردان و متن پرداز ببخشد. به مفهوم دیگر همانطور که پیشتر هم آمد، این نمایش درمحدوده‌ی یک تجربه کلاسی می توانست اصلا از کلام و از کلمه و قصه گویی بهره نگیرد. بلکه رو سوی بازی سازی، شکل پردازی و احتمالا بداهه سرائی مطلق بکند. بداهه سرائی حتی درآفرینش «دیالوگ» یعنی عنصری که دراین نمایشنامه نیست. و این نبودن ها، همه بازگویی فکر مردم نابسامان و سراسیمه و نابخودشهر نینوا، که گویی بازمانده ماپیوند و نزدیکی دارند. اندیشه‌ی خدایی اما غیر اساطیری یونس را از میان می برد آنچه باقی میماند بازیهای خوب محمد رضا خردمند، سوسن فرخ نیا و بهرام شاه محمدلو است، که دراین نمایش تنها درجهت ساختن فضایی نمایشی نه درجهت حرکتی دراماتیک به کار می روند. از جهت فضاسازی کارگردان به غایت فکر خود دست می یابد. فکری که با متن پیوند ندارد و از شناخت و تسلط بر متن هایی که قابلیت دراماتیزه شدن دارند، حکایت نمی کند. اما من اندیشه شهر و خردمند و جستجوهای فراوانش را برای رسیدن به یک منبع زنده تئاتر زمان ما باوردارم و انرا با ارزش می انگارم. تنها علتی که منجر به پیدائی یک نمایش کاملا انتزاعی و بکلی دورازفکر اساسی کارگردان می شود، نیافتن مفهوم جوهر دراماتیک درنمایش است. سکوت می توانست نمایشنامه بیافریند فکرش را بکنید اگر اصلا گفتار ها دراین نمایش نبودند، چه اتفاقی می افتاد؟ به گمان من برای نخستین بار تماشاگر می توانست درنهایت خط تصویری از رنگ های زیبا و هنرمندانه و میزانسن های سنجیده کارگردان به گونه‌ای به یک سیروسلوک عارفانه دست یابد. اورهامیشد و می اندیشید که این پیرمرد خمیده‌ی چوب بدست که هاله‌ای از تقدس و ایمان گردادورا فرا گرفته و جای جای دراسارت تردید گرفتار می اید کیست؟ یا ان جوینده معرفت، که از خود فراتر رفته اما هنوز به خویشتن دست نیافته مسافر کدام دیار است؟ یا زنان و مردان شهر نینوا که درلهو ولعب روزگار بسر می برند و هم از گاهی به سویی درتلاطم‌اند چرا در جستجوی نهایتی هستند که حتی یونس هم دررای بیداری هایش انرا نمی یابد. این متن می توانست درشروع به شکل یک نمایشنامه نوشته یا بازسازی شود آنگاه این متن نمایشی، متنی که ریشه درفکر و اندیشه‌ی دنیای پررازو ورمزو سرشار از ابهام و ابهام «معرفت» دارد، خلق شود. «مردمان شهر نینوا»، در محدوده یک تجربه باقی میمانند اما «خردمند» با این همه پی گیری و تداوم دراندیشه هایش، سرانجام خواهد توانست شکلی قطعی و نهایی به تجربه های خود ببخشد. شکلی که این روزها، خیلی از اصحاب تئاتر به آن روی اورده‌اند. کارگردان می باید تفاوت روایت و قصه گویی را نه با نمایشنامه بلکه با «موقعیت دراماتیک» دریابد و آنگاه چشم‌اندازهای زیبای نمایشی خود را بیافریند.

بدینگونه، روزی درتئاتر مامتن های ادب فارسی ـ که بی تردید سرشار و پراز لحظه های نمایشی هستند ـ شاید بتوانند جایی با ارزش برای خود بیابند.

همایون علی آبادی

آثار هنرمندان معاصر شوروی در نگارخانه مهرشاه

تابلوها و مجسمه های موزه ترتیاکوف در مهرشاه

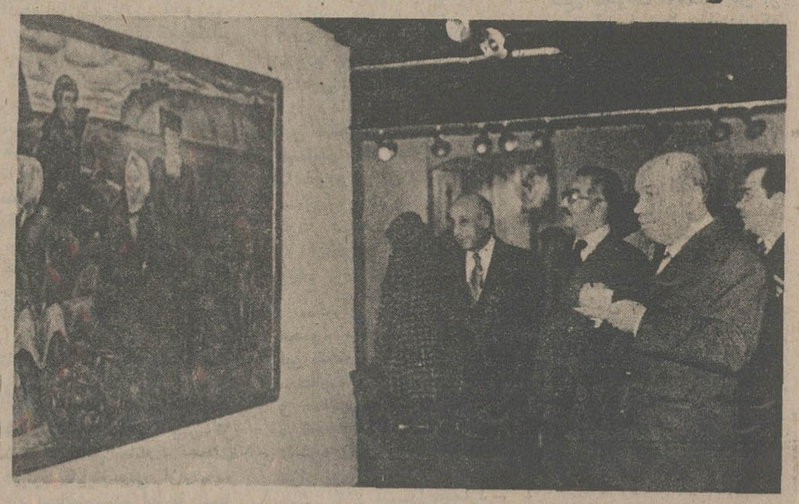

درگشایش آثارهنرمندان معاصرشوروی درنگارخانه مهرشاه، سفیرشوروی و جمعی از مقامات فرهنگی ایران شرکت کردند.

نمایشگاه آثارهنرمندان کشور شوروی با حضورسفیرشوروی و مقامات فرهنگ و هنرروز چهارشنبه درنگارخانه مهرشاه گشایش یافت.

دراین نمایشگاه آثارهنرمندان معاصرشوروی، اعم از تابلوهای نقاشی و حکاکی و تندیس های هنری عرضه شده بود که مضمون بیشتر این آثاردارتباط با فعالیت های اجتماعی کشور شوراها بود. این آثاربیشتر جنبه آکادمیک دارد.

این آثارکه از موزه مشهورترتیاکوف مسکو به امانت گرفته شده چشم اندازی از هنر نگارگری را درشوروی نشان میدهد و بازدید کنندگان میتوانند درفاصله ۹ تا ۱۲ و ۱۶ تا ۲۰ هرروز (بجز جمعه ها) از نگارخانه مهرشاه ـ فرح شمالی خیابان مهرشاه (آپادانا) از این آثاربازدید کنند. این نمایشگاه تا هفتم بهمن دائراست.

نفوذ شاعر در اخلاق عمومی

سخنرانی احمد سهیلی خوانساری راجع به «سهم صائب در مثلهای سائر» در دانشگاه تهران

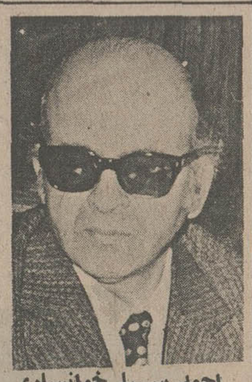

احمد سهیلی‌خوانساری

میان شعرای عهد صفویه دو سه تن هستند که بکثرت شعر اشتهار دارند که صائب یکی از آنهاست دیوان این شاعر را وقتی بدقت می بینیم و میخوانیم دراکثرغزلها بیک یادوبیت برمیخوریم که مثل سائرشده و دارای معانی اخلاقیست.

هرچند بعضی مقام صائب را از آنچه که هست نازلتر میخوانند و میگویند اشعارش هندیست لکن بی انصافی می کنند باید اشعاربدیش را بابیات خوب و خوش او که نسبتا زیاد است بخشید.

وسعت اندیشه و فکر و قدرت خلق مضمون مضامینی که اکثردرمحاوره شاهد تواند بود و بیشتر عوام و خواص بیادسپرده و ارباب تایید کلام و استشهاد بزبان میاورند درطبع این شاعر بیش از دیگر شعرا بوده است.

قدرت اندیشه صائب ورای تخیل سائر شعرای انهعد بود. چه او آنچه درعالم خیال و ذوق و حال و شاعری یافته شعراء دیگرنیافته‌اند.

امثال و حکم دراشعارصائب زیاد است ما دراینجا آنچه میتوانیم و درحوصله این مقالمست نقل می کنیم.

برای کناره گیری و خو کردن به تنهائی و مضمون «دلاخوکن به تنهائی که از تنها بلاخیزد» گفته است.

از بلادوری طمع داری زمردم دورباش
مردصحبت نیستی از دیده هاستوریاش

برای اجتناب از تقصیر و توجه باینکه محرم بیک نقطه مجرم میشود فرموده است:

از بهشت آدم بیک تقصیربیرون میرود
دانه‌یی درکشتگاه عشق بی رخصت مچین

ضرب المثلیست که درمقام تلاش میگویند «از تو حرکت از خدا برکت» صائب میگوید:

مشوغافل زگردیدن که روزی
درقدم باشد
همین آواز میاید زسنگ آسیا
بیرون.

میگویند فلانی از ران خود کباب میخورد یعنی آنقدر گول و نادانست که برای لذت و هوای نفس درهلاک خود میکوشد.

شاهی که بررعیت خود میکندستم
مستی بود که میخورد از ران خود کباب

درمورد عیب پوشی اشاره یی دارد.

کسی که عیب مرا میکند نهان از من
اگرچوچشم عزیزست دشمنست مرا
و نیز میگوید
درگوش قدرداني من حلقه دراست
هرکس که گوشمال بجا میدهد مرا
برای رهائی و آزادی
از قفس مرغ بهرجا که رود بستانست
نیست پروای عدم دل زده هستی را

ضرب المثلی درفارسی میگویند: هرکه فهمید مرد هرکه نفهمید برد.

صائب میگوید:

هست اگرآسایشی زیرفلک درغفلتست
وای برانکس کزین خواب گران برخاستست
عالم بیخبری طرفه بهشتی بودست
حیف و صد حیف که ما دیر خبردار شدیم

درمذمت اظهارعجز نزد ظالم ستمکار که امروز ضرب المثل مشهوریست

اظهارعجز پیش ستمگرروامدار
اشک کباب باعث طغیان آتشست
برای رها گشتن از بند خویش
بگسل از خویش بهرخار که خواهی پیوند

که درین ره زتوناسازتری نیست ترا
درمذمت پرگوئی تلویحا چنین میگوید:

نیست درعالم ایجاد بجز تیغ زبان
بی گناهی که سزاوار بحبس ابدست
بسیار شعرا درحسن زبان کشیده داشتن شعرگفته‌اند
«زبان کشیده نگهدارتازیان نکنی» که ضرب المثل است
و یا...
تیغ زبان تانکشی از غلاف
کیست که گوید که تو کردی خلاف

درغزلی گفته است

بغیر شهد سکوت آن کدام شیرینست
که از حلاوت آن لب بیکدگر چسبد

برای شرمساری درمقابل گناه:

دردوزخم بیفکن و نام گنه مبر
کاتش بگرمی عرق انفعال نیست

اگرگناه ببخشند شرمساری هست

برای روی سخت و پافشاری درانجام کارها:

کام دل نتوان گرفتن از جهان بی روی سخت
آتش آوردن برون از سنگ کارآهنست

درمذمت از غیبت کردن:

بودغیبت خلق مردارخوردن
ازین لقمه کن پاک کام و دهان را

برای سودسفر که خامی را از طبع هرکس دورمیکند

سفربرون کند از طبع مرد، خامی را
کباب پخته نگردد مگربگردیدن

و بدینگونه بسیاری از ضرب المثل ها درشعرصائب آمده یا شعراو مثل سائر گشته است.

و یا...
حیف و صد حیف که ما دیر خبردار شدیم

درمذمت اظهارعجز نزد ظالم ستمکار که امروز ضرب المثل مشهوریست

اظهارعجز پیش ستمگرروامدار
اشک کباب باعث طغیان آتشست
برای رها گشتن از بند خویش
بگسل از خویش بهرخار که خواهی پیوند

که درین ره زتوناسازتری نیست ترا
درمذمت پرگوئی تلویحا چنین میگوید:

نیست درعالم ایجاد بجز تیغ زبان
بی گناهی که سزاوار بحبس ابدست
بسیار شعرا درحسن زبان کشیده داشتن شعرگفته‌اند
«زبان کشیده نگهدارتازیان نکنی» که ضرب المثل است
و یا...
تیغ زبان تانکشی از غلاف
کیست که گوید که تو کردی خلاف

درغزلی گفته است

بغیر شهد سکوت آن کدام شیرینست
که از حلاوت آن لب بیکدگر چسبد

برای شرمساری درمقابل گناه:

دردوزخم بیفکن و نام گنه مبر
کاتش بگرمی عرق انفعال نیست

اگرگناه ببخشند شرمساری هست

برای روی سخت و پافشاری درانجام کارها:

کام دل نتوان گرفتن از جهان بی روی سخت
آتش آوردن برون از سنگ کارآهنست

درمذمت از غیبت کردن:

بودغیبت خلق مردارخوردن
ازین لقمه کن پاک کام و دهان را

برای سودسفر که خامی را از طبع هرکس دورمیکند

سفربرون کند از طبع مرد، خامی را
کباب پخته نگردد مگربگردیدن

و بدینگونه بسیاری از ضرب المثل ها درشعرصائب آمده یا شعراو مثل سائر گشته است.

فعالیتهای هنری

دانشگاه تهران

ـ مردمان شهر نینوا.
کارگردان شهر و خردمند.
اجرا: ساعت ۸ بعدازظهر (بجز دوشنبه ها).
نشانی: تالار کتابخانه دانشکده هنرهای زیبا.

✱

ـ آنتیگونه
کارگردان علی رفیعی
اجرا: ساعت ۸ بعدازظهر.
نشانی تالار مولوی.

انجمن ایران و آمریکا

ـ برگزاری نمایشگاه پنجاه سال هنر ایران.
ـ مروری بر فیلمهای ایرانی.
بازدید از نمایشگاه تا ۸ بعدازظهر.
نشانی: کانون فرهنگی ایران و آمریکا ـ خیابان وزراء.

تالار ۲۵ شهریور

ـ ابراهیم توپچی و آقابیک.
کارگردان رکن‌الدین خسروی.
اجرا: ۷/۵ بعدازظهر.
نشانی: خیابان جنوبی پارک‌شهر.
تلفن ۵۲۵۴۴۴

تئاتر کوچک تهران:

در نمایشنامه ببر و ماشین‌نویس ها.
کارگردان پرویز صیاد.
اجرا: ۸ بعدازظهر.
نشانی: خیابان پهلوی، پشت بازارچه صفویه.
تلفن ۲۹۵۸۶۰

نگارخانه ایران (قندریز)

نمایشگاه آثار هانیبال الخاص.

بازدید ۵تا۸ بعدازظهر.
نشانی شاهرضا، خیابان دانشگاه شماره ۲۰.

گالری لیتو

نمایشگاه طراحی فریدون آو.
تا نهم بهمن در گالری لیتو ادامه دارد.
بازدید از ۵تا۸/۵ بعدازظهر.
تلفن ۸۲۲۴۳۸
نشانی: خیابان آبان شماره ۳.

گالری سیحون

نمایشگاه خط جلیل رسولی.
تا هفتم بهمن در گالری سیحون ادامه دارد.
بازدید همه روزه ۹تا۱ و ۴تا۸
تلفن ۶۲۱۳۰۵
نشانی: خیابان وزراء، خیابان چهارم.

تالار نقش

نمایشگاه طراحیهای احمد سخاورز.
بازدید ۵تا۸ بعدازظهر.
نمایشگاه تا ۷ بهمن ادامه دارد.
نشانی: میدان کندی ضلع غربی، جنب ساختمان شماره ۲ دانشکده علوم تربیتی.
تلفن ۹۳۶۸۹۱

شب آزادی



(۵۱)

نوشته : لاپیرو
کالینز
ترجمه : دکتر منصور مصلحی

خوانده‌اید

در قسمت‌های گذشته «شب آزادی» چگونگی تسلط استعماری انگلستان بر شبه قاره هندتشریح شد. دردنباله مطلب آغاز نهضت رهائی‌بخش‌هند به رهبری مردانی چون گاندی‌را ریشه‌یابی‌های عقیدتی و سنتی ملت هند بازگو میشود.

۱۰۲

این موافقت به «پیامبرعشق و دوستی» نیروی تازه‌ای داد، زندگیش ناگهان روشن شده بود و میتوانست پیام عدم خشونت را درآن سوی مرزهای هندتبلیغ کند. شبه قاره هند وحدت فیزیکی خود را از دست داده بود، ولی مهاتمامیتوانست درراه تامین وحدت معنوی آن تلاش کند. بهمین جهت هفته ها بود که خود را برای سفربه پاکستان مهیا میکرد. سفربا کشتی از بمبئی به کراچی نمیتوانست روحیه صحنه سازگاندی را ارضاء کند پس پیشنهاد جناح را دراین زمینه نپذیرفت و درصدد برامد از وسیله‌ای برای سفراستفاده کند که برهمه تاثیربگذارد.

بسان یک چوپان پیشاپیش مریدانش از مرز ترانسوال گذشته بود تا دریا پیاده رفته بود تا یک مشت نمک بدست آورد. بدیدارصدها دهکده شتافته بود تا مردمانش را به پذیرش دوستی دعوت کند و از انها بخواهد که اصل «عدم خشونت» را بپذیرند و اصول بهداشت رارعایت کنند.

سپس بهمین طریق یعنی با پای پیاده به سرزمین جناح میرفت از پنجاب میگذشت و برهمان جاده هایی قدم می نهاد که گذرگاه صدها هزارآواره درمانده بود.

اما درانحال پاهایش قادرنبودند او راحتی به آسوی جمن های اقامتگاهش برسانند. با اینهمه علیرغم اعتراض یارانش که «شما بسیارضعیف هستید» خواست که او را برای انجام مراسم دعای شبانگاهی به محل همیشگی ببرند. انوقت درحالیکه روی یک صندلی نشسته بود برسردست هوادارانش از میان جمعیت هیجان زده گذشت درهمه نگاهها برق تحسین و محبت نمی درخشید از جمله سه مامورقتل بانگاه هایی متفاوت منتظربودند. اولین بار بود که «گوپال گوسه» مهامتمارا دربرابرمیدید. اما این «دیداراز نزدیک» هیچ هیجانی دراوایجادنکرد هیچ نفرتی هم نداشت فقط «پیرمرددرمانده‌ای» را درمقابل خوددید گوپال بعدا گفت:

کشتن او برایم یک وظیفه غیرشخصی بود، تاثیربدی برمردم

۱۰۳

داشت و بهمین جهت میباید نابودش کرد.توجه مردجوان بیشتر از همه به ماموران پلیسی که لباس غیرنظامی برتن داشتند و تعدادشان بسیارزیاد بود جلب شده بود، او هنگام خروج درکناراقامتگاه گاندی روی میزی که درچادرنگهبانان نهاده شده بود مسلسلی دیده بود و بخود گفته بود

ـ احتمال خیلی کمی هست که بتوانیم زنده از اینجا بیرون برویم

سه مامورقتل وقتی مطمئن شدند که تحت تعقیب نیستند وارد اتاق شماره ۴۰ هتل «ماربنا» شدند که محل اقامت «ناتورام گوسه» بود. آینه گفت:

ـ لحظه گرفتن تصمیم فرارسیده است

او پس از دیداراز اقامتگاه گاندی باین نتیجه رسیده بود که درطی روز فقط یک زمان مناسب برای کشتن پیرمردوجوددارد باید او را ـ فردا ـ سه شنبه ۲۰ ژانویه ۱۹۴۸ ـ درساعت پنج بعد از ظهرهنگام دعای همگانی بکشیم.

✱✱✱

کمی قبل از ساعت ۹ صبح سه شنبه ۲۰ ژانویه ۱۹۴۸ یک تاکسی درمقابل ساختمان سرویس ویلای بیرلاهاوس ـ محل اقامت گاندی ـ ایستادند این ساختمان درانسوی ویلاوباغ وسیع آن قرارداشت دوسرنشین تاکسی بدون اینکه کسی متوجهشان شود واردشدند و قدم به حیات کوچکی نهادند که یک ساختمان وسیع یک طبقه گردآگردش را گرفته بود این ساختمان به اتاقهای متعددی تقسیم شده بود که محل سکونت مستخدمان ویلا بود.

ناشناسان ساختمان را دورزدند و وارد باغ شدند دراینجا میبایستی از چهاردیله بالابروند و از جمنزاربگذرند تا به محلی که گاندی برای انجام مراسم دعا انتخاب کرده بود برسند. هیچکس نبود و دانه های

۱۰۴

شبنم روی چمن برق میزد. آینه و بادزه درخود احساس اطمینان کردند. چون میتوانستند با آسودگی خاطروضع محل را بررسی کنند. آینه متوجه شد که محل قرارگرفتن گاندی به ساختمان مستخدمان نزدیک است و پنجره همه اطاقهای این قسمت رو به محل نشستن گاندی باز میشود. یکی از پنجره ها درست درمحور میکروفنی قرارداشت که روی حصیرنهاده بودند. فاصله این پنجره از محل نشستن پیرمرد فقط سه متربود و این بسیاراهمیت داشت. کافی بود که با دزه به کناراین پنجره بیاید تا هدف جنان دردسترس باشد که حتی تپانچه خراب او هم گلوله را بهدف برساند.

آینه تصمیم گرفت برای محکم کاری گوپال گوسه زیرپنجره بیاستد تا با پرتاب نارنجک اخذ نتیجه را حتمی سازد این دو نفرمیبایستی بعد از انجام ماموریتشان از درساختمان سرویس که حاضران درچمنزار انرا نمی دیدند فرارکنند

حالا لازم بود راه دستیابی باین نتیجه را یافت. آینه حساب کرد که باید با دزه را به اتاق سوم دست چپ برساند آنوقت خوشحال از موفقیتش دونفری سوارتاکسی شدند درحالیکه رهبرگروه پیش بینی میکرد که درکمتر از هشت ساعت دیگرعمرها تماگاندی به پایان میرسد

✱✱✱

پنج مردمسحور حرکات انگشت با دزه بودند که درحمام اتاق هتل نشسته بود و با احتیاط چاشنی را وارد بمبی میکرد که توطئه گران میبایستی برای تضمین پیروزی‌شان منفجر کنند. «ناتورام گوسه» که صورتش به سفیدی برف شده بود گفت:

ـ بادزه، مراقب باش که همه چیز درست کارکند. این تنها شانس ماست.

با دزه بعد از تمام کردن کارش تکه‌ای از فتیله را بریدآنرا آتش زد و از آینه خواست که با ثانیه شمارساعتش زمان ساختن انرا اندازه بگیرد اما این توطئه گران تروریست های بیدست و پایی بودند چون فتیله چنان جرقه زنان و دودکنان سوخت که نزدیک بود همه‌شان را خفه کند.

بعد همه دراتاق آینه جمع شدند تانقش هایشان معین شود ناتورام رهبرگروه درعملیات شرکت نمیکرد چون دچارحمله میگرن شده بود روی تختخوابش افتاده بود و ناله میکرد. «مدانلال» میبایستی بمب را در کنار دیوار تدکی دوراز چمن قراردهد. «کارکاره» بمیان مریدان گاندی میرفت تا درست روبروی او قرارگیرد و میبایستی هرچه بیشتر به صف زن ها نزدیک باشد ناتورام گوسه وابته درحاشیه جمعیت و درجایی میایستادند که همدستانشان انها را به بینند و آنها هم قادربدیدن اجرا کنندگان توطئه باشند. وظیفه این دو راهنما این بود که مجموعه عملیات را هماهنگ سازند ناتورام به محض اینکه برادرش وبادزه را دردرگاه پنجره اماده تیراندازی میدید با دست به آینه اشاره میکرد این اخری به مدانلال اشاره میکرد که فتیله بمب را روشن کند انفجار هم علامت شروع عملیات اصلی بود و هم جمعیت را هراسان میساخت آنوقت با دزه بطرف گاندی شلیک میکرد و گوپال نارنجکش را به محل نشستن مهاتمابنداخت «کارکاره» هم نارنجک دیگری می انداخت تا گاندی اصلاشانس زنده ماندن نداشته باشد.

آینه اعلام کرد که اجرای این روش سبب قتل عده‌ای بی گناه میشود ولی گریزی از آن نیست. هند میبایستی دربرابرسوگ مردی که سبب قتل صدها هزارهند و درپنجاب شده است چنین بهایی بپردازد. ناتورام همچنان خفته بود و ناله میکرد. هیجان غیرقابل کنترلی آتای را پرکرده بود. توطئه گران تصمیم گرفتند از سراحتیاط صورت ظاهررا تغییردهند. آینه که درحالت عادی بسیارخوش لباس بود یک دست لباس محلی بیقواره پوشید کارکاره ابروهایش را سیاه کرد و یک خال قرمز روی پیشانیش گذاشت «مدانلال پهوا» یک دست لباس شیک پوشید این اولین بار که کت و شلوار میپوشید و کراوات میزد.

در یک جلسهٔ پرشور دراطلاعات مالك و مستاجر رویاروی هم، سخن گفتند

محتکران مسکن را مجازات کنید

وجود این همه خانهٔ خالی، نشان دهندهٔ وحشت مالکین ازمستاجران است!

خرید وفروش خانه نباید باسود ـ جویی همراه باشد



روزنه امید ـ

جلسه دیدار وگفت وگوی بی‌سابقه مالك و مستاجر که درروبیاروئی این‌دوگروه، برای نخستین بار، در «اطلاعات» مطرح شد، در محافل مختلف انعکاس وسیع یافت

کارشناسان معتقدند که تشکیل‌چنین جلسه‌هایی، میتواند راهگشای مناسبی برای مشکل پیچیده وچندین ساله اختلاف مالك و مستاجر باشد.

دراین گزارش، قسمت دوم عقایدو پیشنهادهای شرکت کنندگان در جلسه بزرگ رویاروئی مالك‌ومستاجررا میخوانیم. صفحات «اطلاعات» همچنان برای‌انعکاس نظریات و پیشنهادهای تلفنی وکتبی‌مالکان ومستاجران و سایر صاحبنظران گشوده است.

جعفر کوزه‌کنانی، سومین سخنران نخستین جلسه رویاروئی مالک و مستاجر در اطلاعات گفت: «من یک مستاجرم، و از صاحبخانه‌ام هم کمال رضایت را دارم. او به من بی‌نهایت محبت‌کرده است واجاره را با توجه به حقوق من که ماهی ۲۱۰۰ تومان است، تعیین کرده و فقط هفتصد تومان در برابر یک‌خانه دربست ازمن میگیرد. این‌خانه قبلا ۲۵۰ تومان به اجاره رفته بود اما در بازار امروز اجاره‌اش خیلی‌زیادتر از مبلغی است که من می‌پردازم. بنابرین خشک و تر را نباید با هم سوزاند و همه صاحبخانه‌ها را سنگدل و بی‌انصاف نام داد و یا همه مستاجران را زورگو و مایه آزار مالکان دانست.»

همین مستاجر تهرانی، سپس در مورد تغییرات‌محلی که در اجاره مستاجر است، اظهار نظر کرد و گفت:

«باید خانه بهمان صورت‌که تحویل مستاجر می‌شود، همانطور هم به صاحبخانه پس‌داده شود. بعضی از موجرین می‌گویند خانه مخروبه را اجاره میدهم و تعمیراتش بعهده مستاجراست. اما این صحیح نیست. نکته دیگر اینکه اگر مالکی فقط صاحب یک واحد مسکونی بود، باید ترتیبی داد که مستاجر، هنگام احتیاج شخصی موجر، براحتی‌محل مورد اجاره را تخلیه کند.

از طرفی، این نیز صحیح نیست که هنوز مستاجر چوب پرده‌اش را نصب‌نکرده، مالک بیاید وبگوید خانه‌ام را تخلیه کن، حتی اگر خود موجر به محل مورد اجاره واقعا از شخصی داشته باشد. در چنین مواردی، بایدبه‌مستاجر فرصتی معقول داد.»

مستاجر تهرانی که گفته‌هایش گاه با تائید مستاجران حاضر همراهی میشد و گاه با تائید موجران، ادامه داد:

در مورد مالکیت باید تاکید کنم که مسلما صحیح نیست حق مالکیت را تضعیف کنیم و کار به جائی رسد که این‌حق از کسی سلب شود.

باید توجه داشت که وضع مالک بزرگ، کاملا باوضع مالک کوچک تفاوت دارد.»

مستاجران حرفه‌ای

ناطق سپس به برخی از مستاجران که بقول وی «مستاجرین حرفه‌ای!» هستند و گاه باعث بدنامی طبقه مستاجر می‌شوند، اشاره کرد و گفت: «برخی ازمستاجرین درمنزل مردم می‌نشینند، اجاره نمیدهند و بعد از مدتی‌هروقت میلشان کشید، سرشان را پائین می‌اندازند و میروند. تعدادی از این مستاجرین محترم حرفه‌یی (!) نه تنها اجاره‌یی نمی‌دهند بلکه‌درکمال خونسردی از مالک می‌خواهند که مثلا ده هزار تومان یا بیشتر به آنها بدهد تا خانه را تخلیه کند!»

اصولا باید حساب مستاجر خوش حساب‌را از مستاجران حرفه‌یی‌وهمینطور مستاجران بدحساب جدا کرد، تامستاجر خوش‌حساب به آتش مستاجر بدحساب یاحرفه‌یی، نسوزد.»

دربرجا، آقای کوزه‌کنانی به مقررات رهن اشاره کرد و گفت: «باید در مورد مقررات رهن نهایت توجه و دقت را مبذول داشت و آن رااصلاح کرد. همچنین باید ترتیبی‌داد تا مالک چک وسفته واسنادی نظیر آن از مستاجر دریافت نکند. درمورداجاره‌مساخته‌انها نیز باید ضوابطی در نظر گرفته شود و براساس ان برای ساخته‌نهای هر خیابان، نسبت به وضع ساختمان، اجاره عادلانه‌یی در نظر گرفت تا هم مالک و هم مستاجر راضی باشد.

«چندی قبل تصمیم گرفته شد، هرگاه خانه‌یی بیش از ششماه خالی بماند، دولت عوارض‌قابل‌توجهی ازصاحب آن دریافت کند، اما تا آنجا که من اطلاع دارم، این مقررات هنوزاجرا نشده‌است. درحالی که برای نتیجه‌گیری قاطع، دولت حتما باید دراین مورد سخت‌گیری کند.»

نقائص لایحه

آقای محمد ابراهیم حقانی سخنران دیگر این‌جلسه گفت: «لایحه روابط مالک ومستاجر نقائصی دارد. قانون فعلی میگوید، پیشه‌وری که‌سالها با هزار زحمت کار میکند و محل و موقعیت کسب خود ـ ساختمان مورد اجاره‌اش ـ را رونق می‌دهد، حقی دارد که نباید از میان برود. از طرفی مالک هم‌تواند هرموقع خواست دلیلی به‌دادگاه ارائه بدهد که بنابرآن، حکم‌صادر کنند که ساختمان باید تخریب و تجدید شود. بسیار خوب، شاید واقعا تخریب و تجدید بنا لازم باشد ولی منافع مستاجری که سالها رنج‌برده کجا میرود؟ مگر نه این که با صدور حکم تخلیه و تخریب محل مورد اجاره، حاصل زحمات چندین ساله مستاجر برباد خواهد رفت؟»

«درهمین مورد خاص‌لایحه فعلی میگوید: ساختمانی که نیاز به تجدید بنا دارد، پس از شش ماه باید آماده شود و به مستاجر سابق تحویل‌شود. اما اگر مالک چنین نکرد، در لایحه مورد بحث هیچ ضمانت اجرائی وجودندارد که‌منافع مستاجر را تامین کند. چه‌بسا که ساختمان آماده شود ولی مالک قبل از واگذاری‌مجدد، شرط و شروطی را به میان آورد که پذیرش‌آنها به‌صلاح مستاجر نباشد.»

همین سخنران یادآور شد: «البته مواردی نیز هست که مستاجر زور میگوید: بعنوان راه‌حل دولت باید وحشت و اضطراب را از مالکین دور کند تاخودشان باپای‌خودشان وبارغبت به‌استقبال مستاجر بروند. در حال حاضر، بعضی ازمستاجرین برای‌تخلیه محل مورد اجاره‌شان، از مالک (باج‌سبیل!) میخواهند، و این جرم است. باید با گذراندن قانون، اینگونه‌افراد تحت تعقیب قرار گیرند. من خودم هم مستاجرم و هم خانه‌یی دارم که آن را به اجاره داده‌ام. در چنین‌حالی، این صحیح نیست که وقتی مستاجر، خانه‌ام را تخلیه‌کرد تا خودم در آن بنشینم، باج سبیل بخواهم و ازمالک‌خود توقع دریافت چندین هزار تومان پول داشته باشم!»

دفاع ازمالك و مستاجر

سخنران بعدی آقای محمود جبار ایمانی بود. این سخنران تاکید کرد که در سخنان خود از حقوق مالک و مستاجر ـ هر دو ـ دفاع می‌کند. وی گفت: «وقتی مالکی، زمین را متری چند هزار تومان میخرد و با وام بانکی ۱۴٪ آنرا میسازد، چطور از اویا امثال او انتظار دارید که خانه‌اش را ارزان اجاره بدهد یا ارزان بفروشد؟

«در مورد روابط مالک و مستاجر، بخصوص باید به جنبه‌های اقتصادی موضوع کاملا توجه کرد. از سوی دیگر، همانطور که احتکار گندم و پیاز و سیب زمینی جرم است، احتکار خانه هم باید جرم شناخته شود.

«همزمان، معاملات خانه‌و مسکن، باید ازردیف کالاهای تجارتی خارج شود. همچنین کار خرید و فروش زمین و خانه با اجاره مسکن، نباید جنبه سودجویی داشته‌باشد. همینطور مستاجر هم نباید بتواند اخاذی کند.»

ناطق سپس به موضوع پرداخت مالیات اشاره کرد و متذکر شد: «همانطور که از یکشاهی درآمد «اهیانه‌هرکس مالیات کسر میگردد، مالکی نیزکه با صدهزارتومان، ملکی خریده وامروز زمین وی یک میلیون تومان ارزش پیداکرده است، باید مالیات‌بپردازد.

«مالکی که‌میخواهد خانه‌یی را که به‌اجاره داده، بفروشد، بهتر است اول خانه را برای فروش‌بمستاجرین‌خویش‌عرضه کندآن‌وقت اگرمستاجر قبول نکرد، آنرا به‌دیگران بفروشد.

«پیشنهاد من اینست که ارزش افزوده املاک تعیین شود و دولت از این اضافه درآمد، عوارض مناسبی دریافت کند وآنرا درصندوقی بنام (صندوق‌حمایت‌مستاجرین) بگذارد تا بمصرف کمک به مستاجرین نیازمند و درگیربا مشکل برسد.»

آقای محمود جبار ایمانی، در پایان سخنان خود، رئوس نظریاتش را نیز کتبا ارائه داد. در این نوشته، آقای جبارایمانی پیشنهاد کرده‌است که خانه‌های ارزان قیمت سیمانی، برای مردم ساخته شود و به مستاجرین‌کم‌درآمد اجاره داده شود.

تخلیه نمیکنند!

ششمین سخنران، خانم زهرا سیف کارمند دولت بود که بعنوان مالک صحبت کرد و گفت: «حاصل بیست سال زحمت من، خانه‌یی است‌که آن را باهزار مشقت خریداری کرده‌ام و فقط ماهی ۱۵۰۰ تومان‌بابت‌اجاره آن ازمستاجر دریافت میکنم. این خانه را من با قرارداد یک ساله‌اجاره داده‌ام ولی حدود پنج سال است که مستاجر آنرا تخلیه نمی‌کند!

«درحالی که حدود سه سال است تقاضای تخلیه داده‌ام ولی مستاجر هربار از اجرای تقاضا طفره میرود. از سوی دیگر، منزل پدریم‌نیز که‌من درآن زندگی میکنم، عنقریب خراب میشود و دیگر قابل سکونت نیست. من از همه این سئوال را دارم‌که کدام قانونی میگوید من و خانواده پنج‌نفریم، در یک اتاق زندگی کنیم ولی مستاجر باخیال راحت در یک خانه سکونت داشته باشد و آنرا تخلیه نکند؟

«تقاضای‌من اینست: ترتیبی اتخاذ شود تاآنهائی که‌به‌خانه خود احتیاج واقعی دارند، بدون زحمت و چند سال دوندگی، بتوانند به خانه خودشان بروند. در این صورت، بسیاری از مالکین، خانه‌ها و اتاق‌های خالی‌خود را برای اجاره عرضه‌خواهند کرد و مشکل مسکن حل خواهد شد.»

پرس توریست

تورهای نوروزی

			قیمت حرکت
۷ روز	لندن	اقامت در هتل درجه یك در خیابان کنزینگتن‌نزدیك‌سفارت‌کبری‌شاهنشاهی بانکها و رستورانهای ایرانی با تلویزیون رنگی صبحانه و گردش بازدید از موزه مادام توسو	۴۲۹۰ تومان ۲۶-۲۷-۲۸-۲۹ اسفند ۳-۴ و ۵ فروردین
۱۴ روز	لندن	اقامت در هتل درجه یك بامزایای فوق اقامت در هتل های لوکس ۵۹۵۰ تومان	۴۸۵۰ تومان در تاریخهای فوق
۱۲ روز	لندن ـ پاریس	اقامت در هتل های درجه ۱	۵۲۰۰ تومان ۲۷ اسفند
۱۴ روز	رم ـ ناپل ـ کاپری سورنتو ـ پاریس ـ لندن	اقامت در هتل های درجه ۱ صبحانه وگردش	۵۸۵۰ تومان ۲۶ و ۲۸ اسفند
۱۵ روز	آفریقای شرقی	نای روبی ـ سرنگتی (تانزانیا) ـ گورون گورو ـ مان‌سی‌مارا ـ مانی‌یارا ـ ماناسی مارا ـ اموسلسی ـ و ۵ روز اقامت در زیباترین پلاژ ـ بنام پلاژ‌لنگ باشام، نهار و صبحانه و سفر به جالبترین جنگلها ومشاهده هزاران پرندگان وجانوران وحشی یك سفرفراموش نشدنی	۷۸۵۰ تومان ۲۷ اسفند
۱۷ روز	دهلی ـ تاج محل ـ بانکوك ـ هنگ کنگ ـ توکیو ـ کیوتو	اقامت در هتل های لوکس با نهاروصبحانه و گردش	۱۲۵۰۰ تومان جمعه ۲۹ اسفند دوشنبه ۲ فروردین
۲۱ روز	آمریکا ـ نیویورك	در هتل شراتن با صبحانه	۷۹۵۰ تومان جمعه ۲۹ اسفند دوشنبه ۲ فروردین

برای دریافت جزئیات برنامه خواهشمند است هرچه زودتر به آژانس پرس توریست خیابان ایرانشهر چهار راه ثریا تلفنهای ۸۳۲۸۹۳ و ۸۳۴۵۱۱ و ۸۲۳۸۸۲ مراجعه فرمائید

بعلت محدودیت هتل و جا در هواپیما از مشتریان و علاقمندان به‌تورهای پرس توریست تقاضا میشود از هم‌اکنون تور دلخواه خود را رزرو فرمایند

توجه: تخفیفهای فوق مخصوص کسانی است که تا ۱۵ بهمن ماه اقدام به نام نویسی نموده‌اند



الف ... مثلِ ... آینده

ب ... مثلِ ... بهتر

پ ... مثلِ ... پس‌انداز

«صندوق پس‌انداز بانک ملی ایران»

آگهی مناقصه شماره ۲۴
تاریخ ۲۱ر۱۰ر۵۴

فرماندهی لجستیکی ژاندارمری کشور جهت مصرف سال ۱۳۵۴ بیست‌وسه قلم اجناس مشروحه زیر را:

۱ـ وسایل وآلات موزیك، بمیزان مندرج در برگ شرایط مناقصه ازطریق مناقصه خریداری مینماید.

پیشنهاد دهندگان میتوانند بامراجعه به‌مدیریت تهیه وخرید لجستیکی ژاندارمری کشور واجناس و دریافت برگ شرایط و مشخصات معامله پیشنهاد خودرا طبق مفادمندرج در شرایط معامله تنظیم وتاساعت ۱۰ صبح روز هیجدهم‌ماه بهمن سال۱۳۵۴ به دبیرخانه‌ستاد ژاندارمری کشور واقع‌در میدان ۲۴ اسفندتسلیم نمایند.

اداره مناقصه‌گذار م‌الف ۲۱۸۹۸
فرمانده لجستیکی ژاندارمری کشور

کسری: بکش وزنده بمان

برنامه سینماها

تماشای فیلمهائی که باعلامت(x) مشخص شده برای اشخاص کمتر از ۱۸ سال ممنوع است

★ آنجلا ـ رنگی ـ سینماسکوپ
آریا (۳۱۹۸۸۴) ۹ـ ۱۱ـ ۱ـ ۳ـ ۵ـ ۷ـ ۹
★ آوای وحش ـ رنگی ـ چارلتون هستون
مازستیک (۶۶۸۴۶۱) ۱۱ـ ۱ـ ۳ـ ۵ـ ۷ر۱۵ـ ۹ر۱
دروازه طلائی (۲۵۲۱۶۰) ۹ـ ۱۱ـ ۱ـ ۳ـ ۵ـ ۷ـ ۹
★ انسان وحیوان ـرنگی ـ سینما سکوپ
شهر قصه (۶۲۷۲۹۰) ۱۱ـ ۲ـ ۴ـ ۶ـ ۸ـ ۱۰
★ افسونگر سوئدی ـ رنگی ـ جنت‌اگرن
امپایر (۶۲۳۹۴۲) ۳۰ر۱۱ـ ۳۰ر ۱ـ ۳۰ر۳ـ ۳۰ر۵ـ ۳۰ر۷ـ ۹ر۴۵
★ باروت ـ رنگی
رادیوسیتی (۴۳۳۲۰) ۱۵ر۱۱ـ ۲۰ر۳ـ ۳۰ر۵ـ ۳۰ر۷ـ ۹ر۳۰
★ بانوی مسخره ـ رنگی ـ عمرشریف ـ باربارااستراایسند
دیاموند (۸۲۸۴۰۰) ۱۵ر۱۱ـ ۱۵ر۳ـ ۱۵ر۵ـ ۳۰ر۷ـ ۹ر۴۵
★ بیلی‌دوکلاهه ـ رنگی ـ گریگوری‌پک
ریولی (۷۵۷۷۷۷) ۱۱ـ ۳۰ر۳ـ ۲۰ر۵ـ ۳۰ر۷ـ ۹ر۳۰
★ بکش وزنده‌بمان ـ رنگی ـ راجرمور
کسری (۸۲۶۹۳۹) ۱۰ـ ۱۲ـ ۲ـ ۴ـ ۶ـ ۸ـ ۱۰
تخت‌جمشید (۶۵۲۵۵۰) ۱۱ـ ۲ـ ۴ـ ۶ـ ۸ـ ۱۰
★ پرواز شوم ـ رنگی ـ سینماسکوپ
شهرفرشنگ (۴۷۷۷۷) ۱۱ـ ۱ـ ۳ـ ۵ـ ۷ر۱۵ـ ۹ر۱
★ تنگسیر ـ رنگی ـ بهروز وثوقی
بولوار (۶۵۵۲۹۲) ۱۱ـ۱ـ۳ـ۵ـ۷ر۱۵ـ ۹ر۱
★ تارزان وگنجهای حضرت سلیمان ـرنگی ـ دیویدکارنیتر
سینه‌موند (۴۸۳۲۲) ۱۱ـ ۱ـ ۳ـ ۵ـ ۷ـ ۹
★ جنگوگریز ـ سینماسکوپ ـ رنگی
پولیدور (۴۲۶۳۱) ۳۰ر۱۱ـ ۳۰ر۱ـ ۳۰ر۳ـ ۳۰ر۵ـ ۳۰ر۷ـ ۹ر۴۵
★ حوادث در استانبول ـ رنگی ـ دونباکی
کاپری (۹۲۸۴۰۱) ۱۱ـ۱ـ۳ـ۵ـ۷ـ۱۵ر۹
★ حقه‌های من ـ درست به هدف
البرز (۳۰۴۲۵۸) ۳۰ر۸ـ ۳۰ر۱۱ـ ۳۰ر۲ـ ۳۰ر۵ـ ۳۰ر۸
★ حمله تانگ ها ـ نعره طوفان
آسمان آبی (۳۴۱۶۶۸) ۹ـ ۱۱ـ ۱ـ ۳ـ ۵ـ ۷ـ ۹
★ خریداربسیار، فروشنده کم ـ رنگی
ب.ب (۸۲۹۶۴۱) ۱۰ـ۱۲ـ۲ـ۴ـ۶ـ۸ـ۱۰
★ خشم عقاب‌ها ـ بهارجوانی
پردیس (۳۰۴۲۵۹) ۹ـ ۱۱ـ ۱ـ ۳ـ ۵ـ ۷ـ ۹
★ دختر رایان ـ رنگی ـ سیما سکوب
گلدیس (۶۲۸۷۱۲) ۱۲ر۳۰ ۱۲ر۳۰ـ ۶ر۳۰
★ داستان عشق ـ رنگی ـ محصول هندوستان
حافظ (۳۹۱۰۷۴) ۲۰ر۱۰ـ ۲۰ر۲ـ ۳۰ر۴ـ ۳۰ر۶ـ ۸ر۳۰
★ روزنو، شینو ـ رنگی ـ سانجیوکومار
همای (۳۱۱۶۶۹) ۳۰ر۱۰ـ۳۰ر۲ـ۳۰ر۴ـ۳۰ر۶ـ۳۰ر۸
★ زوزمگرگهای سیاه ـ رنگی ـ رون‌الای
پارامونت (۴۸۳۲۱) ۱۵ر۱۱ـ۳۰ر۱ـ۳۰ر۳ـ۲۰ر۵ـ۳۰ر۷ـ۳۰ر۹
★ زنجیرهای شکسته ـ پنج بیرحم
فلور (۵۲۸۰۹۶) ۹ـ ۱۱ـ ۱ـ ۳ـ ۵ـ ۷ـ ۹
★ سوزنهای طلائی ـ سینماسکوپ ـ رنگی
برلیان(۳۹۳۵۳۵) ۹ـ۱۱ـ۱ـ ۳ـ۵ـ ۷ـ ۹
★ شیر و باد ـ رنگی ـ شون‌کانری ـ کندیس‌برگن
شهرفرنگ (۶۲۷۶۲۸) ۱۵ر۱۱ـ۳۰ر۱ـ۱۵ر۵ـ۳۰ر۷ـ۹ر۴۵
★ شلاق بردگان ـ رنگی ـ آنتوشکاهمیل
سانترال (۹۲۸۶۸۶) ۱۱ـ۱ـ۳ـ۵ـ۷ـ۱۵ر۹
★ شاهرگ ـ ایرج‌قادری ـ نوری‌کسرائی
اونیورسال (۹۲۶۹۵۳) ۱۱ـ ۱ـ ۳ـ ۵ـ ۱۵ر۷ـ ۳۰ر۹
پاسیفیک (۷۵۳۳۱۱) ۱۵ر۱۱ـ ۳۰ر۳ـ ۳۰ر۵ـ ۳۰ر۷ـ ۳۰ر۹
ایران (۳۱۶۳۵۴) ۳۰ر۱۰ـ۳۰ر۲ـ۳۰ر۴ـ۳۰ر۶ـ۳۰ر۸
سانیا (۳۵۲۴۴۲) ۱۰ـ۱۲ـ۲ـ۴ـ۶ـ۸ـ۱۰
تیسفون (۹۰۸۸۸۲) ۹ـ ۱۱ـ ۱ـ ۳ـ ۵ـ ۷ـ ۹
رنگین‌کمان (۷۵۶۷۶۰) ۹ـ ۱۱ـ ۱ـ ۳ـ ۵ـ ۷ـ ۹
موناکو (۷۹۵۵۹۶) ۹ـ۱۱ـ ۱ـ ۳ـ ۵ـ ۷ـ ۹
پرسپولیس (۵۳۸۰۸۱) ۱۰ـ ۱۲ـ ۲ـ ۴ـ ۶ـ ۸
دریا (۳۴۱۷۴۶) ۹ـ ۱۱ـ ۱ـ ۳ـ ۵ـ ۷ـ ۹
کارون (۹۵۵۱۶۵) ۳۰ر۱۰ـ۳۰ر۲ـ ۳۰ر۴ـ ۳۰ر۶ـ ۳۰ر۸
آستارا (۸۷۴۰۲۲) ۳۰ر۱۰ـ ۳۰ر۲ـ ۳۰ر۴ـ ۳۰ر۶ـ ۳۰ر۸
★ (×) عشق مثلث ـرنگی ـ لیزاگاستونی
ونک(۶۸۴۱۱۶) ۱۱ـ ۲ـ ۴ـ ۶ـ ۸ـ ۱۰
★ عبور از مرز زندگی ـ ناصر ملک‌مطیعی
مولن‌روژ (۷۵۲۹۲۹) ۱۱ـ ۱ـ ۳ـ ۵ـ ۷ـ ۹
اروپا (۳۰۳۱۷۹) ۳۰ر۱۰ـ ۳۰ر۲ـ ۳۰ر۴ـ ۳۰ر۶ـ ۳۰ر۸
نیاگارا (۶۶۵۳۰۷) ۱۱ـ ۱ـ ۳ـ ۵ـ ۷ـ ۹ر۱۰
میامی (۷۵۴۳۲۹) ۱۱ـ ۱ـ ۳ـ ۵ـ ۷ـ ۹ر۱۰
الوند (۳۵۶۵۳۸) ۱۰ـ ۱۲ـ ۲ـ ۴ـ ۶ـ ۸ـ ۱۰
کیهان (۵۴۶۳۶۰) ۹ـ ۱۱ـ ۱ـ ۳ـ ۵ـ ۷ـ ۹
مارلیک (۹۶۳۶۱۶) ۱۱ـ ۱ـ ۳ـ ۵ـ ۷ـ ۹
ارانوس (۵۲۷۹۷۱) ۳۰ر۱۰ـ ۳۰ر۲ـ ۳۰ر۴ـ ۳۰ر۶ـ ۳۰ر۸
شهرام (۸۴۴۵۴۹) ۹ـ ۱۱ـ ۱ـ ۳ـ ۵ـ ۷ـ ۹
شرق (۵۳۴۰۲۴) ۱۰ـ ۱۲ـ ۲ـ ۴ـ ۶ـ ۸
سیلوانا (۳۶۳۷۳۷) ۳۰ر۱۰ـ ۳۰ر۲ـ ۳۰ر۴ـ ۳۰ر۶ـ ۳۰ر۸
★ غلامزنگی ـ فاضلی ـ شهناز تهرانی
آسیا (۲۹۰۹ء) ۱۱ـ۱ـ ۳ـ۵ـ ۱۵ر۷ـ ۳۰ر۹
رکس (۳۱۵۲۹۳) ۳۰ر۱۰ـ ۳۰ر۲ـ ۳۰ر۴ـ ۳۰ر۶ـ ۳۰ر۸
شهوند (۳۵۴۰۴۰) ۳۰ر۱۰ـ ۳۰ر۲ـ ۳۰ر۴ـ ۳۰ر۶ـ ۳۰ر۸
لیدو (۵۴۱۲۸۲) ۱۰ـ ۱۲ـ ۲ـ ۴ـ ۶ـ ۸
نپتون (۷۶۰۱۳۶) ۹ـ ۱۱ـ ۱ـ ۳ـ ۵ـ ۷ـ ۹
ژاله (۳۰۴۱۲۰) ۳۰ر۱۰ـ ۳۰ر۲ـ ۳۰ر۴ـ ۳۰ر۶ـ ۳۰ر۸
توسکا (۵۳۹۵۴۴) ۳۰ر۱۰ـ ۳۰ر۲ـ ۳۰ر۴ـ ۳۰ر۶ـ ۳۰ر۸
المپیا (۹۲۶۷۹۷) ۴۵ر۱۰ـ۱ـ۳ـ۵ـ۷ـ۹
پاسارگاد (۳۴۲۷۸۲) ۹ـ ۱۱ـ ۱ـ ۳ـ ۵ـ ۷ـ ۹
چرخ‌فلک (۹۵۰۵۵۸) ۱۰ـ ۱۲ـ ۲ـ ۴ـ ۶ـ ۸
ناتالی (۵۴۴۵۳۴) ۳۰ر۱۰ـ ۳۰ر۲ـ ۳۰ر۴ـ ۳۰ر۶ـ ۳۰ر۸
سیلورسیتی (۲۶۱۲۰۵) ۳۰ر۱۰ـ ۳۰ر۲ـ ۳۰ر۴ـ ۳۰ر۶ـ ۳۰ر۸
★ غرب دیوانه ،دیوانه ـ رنگی ـجرج هیلتون
متروپل (۳۱۹۴۱۰) ۹ـ ۱۱ـ ۱ـ ۳ـ ۵ـ ۷ـ ۹
رویال (۸۲۹۷۸۵) ۱۰ـ ۱۲ـ ۲ـ ۴ـ ۶ـ ۸ـ ۱۰
★ فریاد گرگ ـ رنگی ـ جکپالانس
گلدن‌سیتی (۶۶۳۲۶۹) ۱۵ر۱۱ـ۳۰ر۳ـ۳۰ر۵ـ۳۰ر۷ـ۹ر۴۵
★ کینگ‌کنگ علیه گودزیلا ـ سینماسکوپ ـرنگی
داریوش (۵۲۶۲۶۵) ۳۰ر۱۰ـ۳۰ر۲ـ۳۰ر۴ـ۳۰ر۶ـ۳۰ر۸
★ گرگ سیاه دیترویت ـ رنگی ـ الکس‌روکو
شهرتماشا (۹۲۸۶۸۶) ۱۵ر۱۱ـ۳۰ر۱ـ۳۰ر۳ـ۳۰ر۵ـ۳۰ر۷ـ۹ر۳۰
★ مروارید سیاه ـ رنگی ـ ژئودی‌ارایا
آتلانتیک۱۷۱(۶۲۷) ۱۵ر۱۱ـ۳۰ر۱ـ۳۰ر۳ـ ۳۰ر۵ـ۳۰ر۷ـ۹ر۳۰
★ ماجراهای زورو ـ سینما سکوپ ـ رنگی
سهیلا (۳۱۶۴۲۴) ۳۰ر۱۰ـ۳۰ر۲ـ ۳۰ر۴ـ ۳۰ر۶ـ ۳۰ر۸
پلازا (۴۴۲۵۵) ۱۵ر۱۱ـ ۱۵ر۳ـ ۱۵ر۵ـ ۱۵ر۷ـ ۹ر۱۵
ری (۵۲۲۵۷۸) ۱۰ـ ۱۲ـ ۲ـ ۴ـ ۶ـ ۸
مراد (۷۵۳۳۸۲) ۹ـ ۱۱ـ ۱ـ ۳ـ۵ـ ۷ـ ۹
★ لورنس عربستان ـ رنگی ـ پیتراوتول
پارک (۳۱۹۶۳۷) ۹ـ ۱۲ـ ۳ـ ۶ـ ۹
★ ناجا و خدایان هفت دریا ـسه‌غول‌امپراتوری رم
نادر (۳۱۴۴۹۵) ۹ـ ۱۱ـ ۱ـ ۳ـ ۵ـ ۷ـ ۹
★ یک مرد وهزار حقه ـ تصویردوریان‌گری
ستاره (۵۳۹۷۲۱) ۹ـ ۱۱ـ ۱ـ ۳ـ ۵ـ ۷ـ ۹
سانس انگلیسی
گلدیس ساعت ۹ر۳۰ (دختررایان)
★ ابراهیم توپچی وآقایک کارگردان: رکن‌الدین خسروی
باشرکت: جعفر والی ـ جمشیدلایق ـ سرورروحانی
تالار ۲۵شهریور (۵۲۵۴۴۴) شروع ۷ر۳۰

اطلاعات
شریه ایرانیان مقیم خارج از کشور
آگهی میپذیرد
تلفن آبونمان ۳۱۱۰۷۱ ـ ۳۱۱۰۸۱

اقتصادی

بحث اقتصادی

مهدی بهشتی پور

بازار فرآورده‌های کشاورزی را محدود نکنید

درچند روزه اخیر از شهرستان های مختلف کشور خاصه ازاستان آذربایجان، کرمان و بندرعباس دهها تن از تولید کنندگان محصولات کشاورزی وسیله نامه و تلفن ازما خواسته‌اند که از مقامهای مسئول شهرستان های استان فوق بخواهیم که از حمل هرنوع فرآورده کشاورزی از شهرستانی به شهرستان دیگر، خاصه به تهران ممانعت نکنند و دست تولید کنندگان را برای فروش محصول خود به شهرستان های دیگر باز بگذارند .

درسال های اخیر که مقدار زیادی از میوه و ترمبار مصرفی مردم تهران در فصول مختلف از بعضی شهرستان ها منجمله از بندرعباس تامین شده میوه و ترمبار کمتری از خارج وارد شده است ولی ظاهرا بعلت کمبود میوه و ترمبار دربندرعباس اخیرا از حمل بعضی ازمیوه وترمبار از این شهرستان بتهران یابعضی از شهرستان های دیگر جلوگیری میشود .

بقرار اطلاع مسئولین مربوطه در مقابل اعتراض صادر کنندگان میوه و ترمبار بتهران اظهار داشتند چون مقدار تقاضا درمحل بیش از مقدار عرضه است به‌همین جهت باید این محصولات کمتر به‌خارج از شهرستان مذکور صادر شود .

دربرخی از شهرستان های دیگر نیز چنین وضعی وجود دارد منجمله مدتیست کسانیکه میخواهند بعضی از محصولات کشاورزی بخصوص برخی از اقلام حبوبات را از شهرستان اردبیل به تهران یا شهرستان های دیگر حمل کنند مقامات مربوطه ازآنها خواسته‌اند تا ده در صد از مقداریکه باید بشهرهای دیگر حمل شود بقیمت اعلام شده ازطرف اتاق اصناف آن شهرستان در شهرستان مذکور بفروش رساند .

البته مقامات مسئول هر شهرستان وظیفه دارند که درمقدار تولید و مصرف ارزاق عمومی نظارت کامل داشته باشندتا بتوانند از نوسان شدید قیمت ها جلوگیری کنند ، همچنانکه در تهران نیزتا حدودی نظارتی وجود دارد و در صورت اطلاع ازکاهش زمینه کالایی فورا مقدار مورد احتیاج مصرف بازار های این‌شهرستان از خارج و داخل کشور تامین میشود ولی هیچگاه دیده وشنیده نشده که مقامات مسئول پایتخت ازحمل کالایی از تهران به شهرستان های دیگر جلوگیری کنند، البته برخی از سال ها بعلت کاهش مقدار تولید محصولی از صدور این محصولات بخارج از کشور جلوگیری شده ولی همانطوریکه گفته شد هیچوقت ازحمل کالایی از تهران به سایر شهرستان ها جلوگیری‌نشده است ماهتی معتقدیم ممنوع اعلام کردن صادرات بعضی ازکالاها بخارج ازکشور نیز تصمیم صحیح وبجایی نبوده است چون یکی از راههای بازاریابی برای فروش هرچه بیشتر کالاهای ایران در خارج از کشورآشنا کردن مردم کشور های خارجی به فرآورده های محصول ایران است .

وقتی ما سال ها است کالا هایی رابطور مرتب به خارج ازکشور صادر میکنیم واین محصولات علاقمندان زیادی دراین کشور هاپیدا کرده‌اند و همه ساله درانتظار ورود این فرآورده ها می‌باشند عدم صدور یا کاهش صدور مقدار قابل ملاحظه‌ای ازاین کالاها حتی در یکسال ،موجب میشود که در سال‌های بعد بسیاری از بازار های خودرا در خارج از کشور از دست بدهیم و مبالغ زیادی نیز به تولید کنندگان ما بخصوص زارعین زیان وارد آید .

بطور مثال یکی دو سال قبل که برخی ازمقامات احساس کردند زمینه پنبه در کشور کم بوده به توصیه چند کارخانه‌دار نساجی صادرات پنبه را ممنوع و یا موکول به کسب اجازه از وزارت اقتصاد کردند و همین امر موجب شد که متاسفانه بیش از ۶۰ هزار تن پنبه از محصول سال قبل تا برداشت محصول سال جاری نافروش بماند و قیمت ها نیز بیش از حد معمول‌دربازار های داخلی تنزل کند و امسال کشتکاران پنبه مجبور شدند پنبه را در فصل برداشت حدود یک سوم ارزانتر از سال قبل به بازار عرضه کنند و درنتیجه بسیاری از آنها متضرر شدند و برخی از آنها نیز دچار مشکلات مالی گردیدند . شاید بتوان گفت یکی از علل کاهش مقدار کشت پنبه در سال زراعی گذشته محدود کردن صادرات این محصول در سال قبل و تنزل فاحش‌قیمت پنبه باشد .

در ظاهر امر محدود کردن صادرات مواد خام مانند پنبه بسیار منطقی بنظر میرسد ، چون سودکشور از صادرات پارچه بیش از صادرات پنبه است ولی‌باتین نگاه داشتن قیمت‌پنبه‌بسود کارخانه‌های نساجی ،موجب دلسرد شدن زارعین و کشتکاران پنبه میشود .

بموازات حمایت از صنایع ، از تولیدکنندگان محصولات کشاورزی نیز باید حمایت شود، حمایت از کشاورزان بمراتب منطقی‌تر از صنایع بنظر میرسدچون سود حاصل از کشاورزی خیلی کمتر از منافع صاحبان صنایع است ، باید کشاورزان را در موقع فروش‌حمایت کرد و وسایلی فراهم کرد که آنها بتوانند محصولات خود را به بازار های داخلی و خارجی صادر کنند .

باید اضافه کنیم که متاسفانه تاکنون مسئولین مربوطه نخواسته و یا نتوانسته‌اند در موقع برداشت و عرضه محصولات کشاورزی قیمتها را بسود تولید کنندگان اعلام کنند و در حمل و نقل محصولاتشان آزاد بگذارند .

شاید تابحال بعضی مقامات مسئول توجه‌نداشته‌اند که هیچیک از زارعین و تولیدکنندگان محصولات کشاورزی ، فرآورده های خود را گرانتر از قیمت روز بفروش نرسانده‌اند ، علت این امر روشن است ، چون در موقع برداشت محصول عرضه بیش از تقاضاست و مطابق معمول قیمتها در چنین مواقعی نه تنها ترقی نخواهد کرد بلکه بسیار دیده شده که قیمت اغلب‌کالاها در چنین ایامی تنزل کردمو اگر قیمت برخی از کالاها بیش از نرخ معمول و اعلام شده از طرف‌مراکز قانونی ترقی کرده بسود واسطه‌ها بوده است .

برای تشویق به خروج از تهران

به‌کارمندان اختیار بیشتر بدهید

چندی است که مساله عدم تمرکز برای جلوگیری از هجوم مردم ولایات به تهران ودر نتیجه گسترش بیش از حد انتظار پایتخت موضوع مورد بحث محافل اقتصادی و اجتماعی است و در مطبوعات ودررادیو و تلویزیون نیز بتفصیل ازآن بحث میشود، چندی قبل از فاضل ارجمنددکتر موسی درودی دراین زمینه مطالبی منتشر شد ، بعد از فرزانه گرامی ابوالقاسم شهیدی دراین زمینه‌خواندیم و آخرین مطلب نیزازنویسندهتوانا ونکته سنج، رامتین در این زمینه چاپ شده است.

بنظر بهترین راهیکه میتواند جریان هجوم مردم شهرستان ها رابتهران معکوس کند و یادست کم از سرعت هجوم ساکنان شهرستان ها بتهران بکاهد فراهم آوردن امکاناتیست‌که مستخدمین دولت بخصوص آنهاکه درسطح بالاتر قرار دارند چه ازلحاظ تحصیلات و چه از لحاظ مقام اداری علاقمند شوند که در شهرستان ها یا احیانا درروستا ها خدمت کنند . در حال حاضر که گفته میشود تهران‌تراکم‌کارمند دارد بدومنظوراست : نخست اینکه اصولا عده‌ای کاری ندارند انجام دهند و بسیاری از آنان ازین بیکاری رنج میبرند . دوم اینکه‌گروه دیگری هستندکه‌ظاهرا مشغولند ولی کاریکه به آنها ارجاع شده فقط برای اینست که سرگرم باشند و بیکار نباشند !و الا اگردر شرح وظایف آنان‌غور وبررسی شود غالبا وظایف محوله ـ غیر مربوطست یعنی اصولا ارتباطی باهدفها ووظایف سازمان مربوطه نداشته و حتی گاهی‌در جهت عکس آن‌وبالنتیجه کندی و خرابی کار است .

مسلما هیچ یک از این‌دوسته حاضر نیستند که‌خود آنان مفید بحال سازمان مربوطه نباشند و دنبال امکاناتی هستند که بیشترو بهتر مفید واقع شوند .ازطرف دیگر اکنون که صحبت از عدم تمرکز ودادن اختیارات‌بمامورین محلی است و گفته میشود به کارمندان شهرستان ها ومناطق باید آزادی عمل بیشتری در تصمیم گیری داده شود عملا مشاغل خارج از مرکز دررده‌های بالاتر قرار میگیرد و شاغلان‌آن نیز باید شرایط احراز نسبتا سنگین تری داشته باشند و این یکی از همان چیزهائیست که هر کارمندی بدنبال آنست . یعنی استقلال و قدرت اخذ تصمیم و درنتیجه ترفیع مقام .

نکته دیگری که میتواند مشوق کارمندان برای انتقال بشهرستان هاباشد تامین آسایش و رفاه و خدمات مورد نیاز آنانست کمدر راس همه آنها مسکن قراردارد و اگر این مسئله هم حل شود بلاشک مستخدمین دولت ترغیب میشوند که درمناطق و شهرستان ها خدمت کنند. اما علت اینکه دردرجه اول برای برگشت از تهران بخارج از مرکز کارمندان دولت درنظر گرفته شده اینستکه اینستکه اگرچه چون حقوق‌بگیر هستند ودروضع فعلی از نظر مادی درردیف بالا قراردارندولی چون معمولا دارای تحصیلات بیشتری هستند و در استخدام آنان شرایطی رعایت شده ، از نظر معنوی جزء باصطلاح«الیت» اجتماعند و همواره خواهان رفاه و آسایش و خدمات بیشتری می‌باشند بدین‌وسیله خود انگیزه بسیار مهمی هستند که محل سکونت آنان‌پیشرفت‌کند .اصولا کسانیکه در محلی ساکنند بوضع موجود خو گرفته و آن اندازه اصراری برای بدست آوردن امتیازات بیشتر ندارندولی‌کسانی که از تهران بمناطق میروند بخصوص اگر از لحاظ روابط اجتماعی هم بستگی بیشترداشته باشند واین مطلب غالبا درمورد کارمندان دولت صدق میکند . بیشتر خواستار خدمات اضافی هستند . از طرف دیگر تامین امکانات زندگی وهراقدام دیگری که دربهبود وضع زندگی‌مردم یک منطقه وباخود منطقه و بطور کلی هرکاریکه از جنبه فردی خارج شود- بدست دولت باید صورت گیرد و کلیه اقدامات دولت توسط کارمندان دولت انجام میشود - لذا خواهان خدمات کارمند دولت ومجری آن نیز کارمند دولتست .

باین مناسبت نخستین گروهی که وسائل‌اعزام آنان بشهرستان ها باید فراهم شود کارمندان متراکم در تهرانند .

ولی مسئله اینست چگونه آنانرا بامیل ورضا و رغبت‌می- توان حاضر کرد بشهر ها و روستا ها بروند .

یکی از دوستان تعریف میکرد کمچند سال قبل‌شخصی نیکوکار تصمیم گرفت درمانگاه مجهزی در یکی از روستا ها بنا‌کند و بنظر او این‌مرد خیلی‌خوش سلیقه و خوش‌ذوق بود زیرا اومیدانست ساختن درمانگاه دردی رادوا نمیکند.الان‌هم‌دربسیاری ازروستا ها ازین درمانگاه ها زیاد ساخته شده ولی چگونه‌میتوان پزشک را حاضر کرد تهران را رهاکند ودر روستا اقامت‌گزیند .درمانگاه که پزشک نداشته باشد ساختمانی بیش نیست اصل پزشک است‌که باید به درمان بیماران بشتابد .

ابتکار بسیار جالب این مرد خیر این‌بود که در کنار درمانگاه‌منزلی بسیار مجهز و باتمام وسائل‌مدرن برای سکونت پزشک ساخت در روستای‌مزبور برق‌وجودنداشت ولی برای‌این منزل وسایر کار های درمانگاه یک موتور برق کارگذاشته شد واز هرجهت وسائل آسایش برای پزشک درمانگاه تامین گردید.

یکی از پزشکان که متاهل هم بود و تاپایان سال تحصیلی پزشکی هیچگاه‌ازتهران خارج نشده و در محل دیگری‌اقامت نکرده بود در حین خدمت سپاهیگری مامورآن روستاشد وقتی وسائل رفاه و زندگی خود را بخوبی در آن‌روستا فراهم دید همسرش را نیز به آن روستا بردو تا پایان‌خدمت با خوشی و رضا و رغبت در آن روستاباقی ماندو باعلاقه‌ای هرچه بیشتر بدرمان بیماران آن روستا پرداخت . بعد از خدمت سپاهیگری نیز بخدمت وزارت بهداری در آمد و در همان روستا که بسیار دور افتاده است مشغول کار شد بالاخره در یکی از امتحانات بورس هائی که دولت امریکا به پزشکان‌میدهد شرکت‌نموده پذیرفته شد و اکنون مشغول گذراندن دوره تخصص در امریکا میباشد .

تابستان امسال که به تهران آمده بود اظهار علاقه میکرد که پس از پایان دوره تخصص در امریکا در آن روستا امکاناتی فراهم شود که از تخصص اوباندازه کافی بتوان استفاده نمود چه مایلست در همان روستا بکار پزشکی اشتغال ورزد .

یک الگوی آزمایش شده

هرگاه گفته میشود مهندس یا پزشک یا استادرا بشهرستانها اعزام داریم هیچیک‌از آن‌گروه حاضر نمیشود بطیب خاطربه مناطق بروند زیرا صرفنظر از نیروی نوع دوستی و وطن پرستی عامل دیگری وجود ندارد که مشوق آنان به پذیرفتن این مسئولیت شود گاهی بنظر میرسد با پرداخت حقوق‌گزاف بتوان تمایل‌آنانرا جلب کرد ولی این مربوط به کسانیست که حاضر باشند چندی رنج بکشند و در این ماموریت هااندوخته‌ای فراهم نموده به تهران برگردند و با آسایش بیشتری‌درتهران‌زندگی کنند صرفنظر از اینکه چنین در میان نسل جوان امروز خریدار ندارد ، اصولا وافی بمقصود همنیست ونقض‌غرض است و نظر اصلی‌را که فراهم کردن خدمات در مناطق و تشویق مردم بسکونت درآنجا باشد تامین‌نمیکند ،خوشبختانه ما الگوی بسیار خوبی دراین زمینه داشته‌ایم و آن سازمان آب و برق خوزستان بودمگر غیر از اینست که خوزستان بیابانی گرم و بی آب و علف بیش نبود ؟ چه عاملی باعث شد تا کسانی که در امریکا و اروپا تحصیل‌نموده ومدتها در آنجا اقامت داشتندحاضر شدند در خوزستان اقامت گزینند . آیا جز اینست که برای آنان وسائل رفاه و در راس همه آنها مسکن مناسب تهیه شده بود بقسمی که‌اقامت در آنجا را باقامت در تهران ترجیح میدادند ،متاسفانه‌بجای اینکه کار آن زمان سرمشق و الگو قرار گیرد به بهانه هماهنگی بتدریج روش مزبور سیر قهقرائی پیمود بقسمی‌که در حال حاضر باندازه کافی قادر به‌خدمت‌نیروی متخصص و کار آمد نیست . خوب بود این هماهنگی در جهت تطبیق کار سایر سازمانها با سازمان آب و برق خوزستان انجام میشد ، آنگاه مشاهده میگردید چگونه افراد متخصص تمایل باقامت در شهرها و روستاها پیدا میکردند .

نتیجه :

برای اینکه بتوان مردمی راکه بتهران مهاجرت کرده‌اند تشویق کردکه‌بشهرهاوروستا های خود برگردند باید :

۱ـ در درجه اول کارمندان دولت بخصوص آنهائی‌که در سطح بالا چه‌ازنظر تحصیلات و چه از نظر مقام قرار دارند ترغیب نمودکه‌درمناطق خدمت نمایند زیرااولا آنان خواستار خدمات رفاهی هستند وثانیا بگوید طفلکی نوشد لبن « ثانیا خدماتیکه باید توسط دولت عرضه شود توسط همین کارمندان عرضه خواهد شد لذا خواهان‌آنهاهستند واقدام کننده نسبت به‌خواسته‌ها نیز همانها .

۲ـ عدم تمرکز اداری باید به معنای واقعی عمل شودیعنی باین کارمندان برای انجام امور محوله اختیارات قانونی وزیر و یا تغییر اواختیارات مسترد نگردد . مانند بعضی ازادارات‌شهرستانها که‌بموجب قانون بصورت شرکت اداره میشود و دارای قدرت و اختیارات قانونیست همین روشها را میتوان در این‌مورد بکار برد .

مجلس نمایندگان به شدت با انتشار گزارش های مربوط به مشکل‌های مالی‌بانک ها مخالفت کردو گفت که‌انتشار این گزارش‌ها بدترتدبدو نگرانی در دل‌های‌مردم میکارد و خطرهای عمده‌یی نه فقط برای نظام‌بانکی ،بلکه برای نظام جامعه ما به‌بار می‌آورد.

کاهش سود شرکت موبیل اویل

شرکت موبیل‌اویل اعلام کرد که‌کاهش تقاضابرای فرآورده‌های نفتی و افزایش هزینه‌های نفتی ، سود شرکت را در سال ۱۹۷۵ به مقدار ۲۲درصد از سطح ۱۹۷۴پائین آورده است . کاهش سود این شرکت باعث شده است که سود سهام شرکت نیز کاستی گیرد و تقسیم سود در سال ۱۹۷۴ که پس‌از تحریم نفتی اعراب چندبار به‌تعویق افتاده بود درسال ۱۹۷۵ نیز معوق بماند.

شرکت موبیل‌اویل که سومین شرکت نفتی عمده آمریکاست در سال ۱۹۷۵ درآمدی برابر ۱ر۸۱۵ میلیون دلار داشته است‌درحالی که سود این شرکت در سال ۱۹۷۴ برابر ۱ر۰۴۷ میلیارد دلار بود.

شرکت تگزاکو ، دومین شرکت نفتی عمده امریکا نیز اعلام کرد که درآمدش در سال ۱۹۷۵ نسبت به سال ۱۹۷۴ به‌مقدار ۲ر۴۶ درصد کاهش یافته است ، شرکت استاندارد اویل اف ایندیانا هم در سال۱۹۷۵ مبلغی برابر ۱۷۱ میلیون دلار کمتر از سال ۱۹۷۵ درآمد داشته است .

شرکت تگزاکو در سال ۱۹۷۴ درامدی برابر ۵۴ر۱میلیارد دلار داشت ولی در سال ۱۹۷۵ درآمدش فقط به ۶ر۸۳۰ میلیون دلار بود .

قیمت چند نوع کالا در بورس نیویورک

هفته‌پیش، شرح پاره‌یی‌از مواد غذایی و کالاهای مورد نیاز عمومی در بورس نیویورک ، بشرح زیر اعلام شده بود :

روغن نارگیل هرپاوند ۱۶ر۲۵ سنت
روغن سویا هر پاوند ۱۸ر۵ سنت
ذرت هر بوشل ۲ر۶۷ دلار .
گندم هر بوشل ۳ر۶۳ دلار
جو هر بوشل ۱ر۶۵ دلار
پنبه هریاوند ۵۸ تا ۵۵ر۸۱ سنت
فولاد قراضه هرتن ۵۰ر۷۴ دلار
سیمان هرتن ۳۵ر۳۶ دلار
کاغذ روزنامه هرتن ۰۰ر۳۶۰ دلار

اقتصاد جهان

صادرات ژاپن بیش از واردات

وضع موازنه پرداخت های ژاپن درسال گذشته براثر سه برابر شدن مازاد بازرگانی این کشور بهبودی یافت و سیل سرمایه‌های خارجی به ژاپن سرازیر شد.

وزیر دارایی ژاپن‌ضمن گزارشی به‌پارلمان این کشور گفت‌که سال ۱۹۷۵ بازهم باکمود پرداخت منکفتی بالغ‌بر ۲۶۷۹ میلیون دلار پایان یافت‌ولی این رقم کمتراز پنجاه درصد کمود پرداخت ۶۸۳۹ میلیون دلاری ژاپن در پایان سال ۱۹۷۴ است.

صادرات ژاپن درسال ۱۹۷۵ فقط یك درصد افزایش یافته‌وبه ۵۴۷۶۵ میلیون‌دلاررسیده است. اما واردات ژاپن۶ درصد کاهش یافته‌وبه ۴۹۶۲۴ میلیون دلار بالغ شده‌است .وزیر دارایی ژاپن گفت‌که‌سرمایه‌گذاری‌خارجی درسال ۱۹۷۵ برابر ۱۵۱۴ میلیون دلار ، اسناد خزانه وقرضه وسهام از ژاپن خریده‌اند.

این رقم درسال ۱۹۷۴ برابر ۸۹۵ میلیون دلار بود.

مشکلات بانکی امریکا

روزنامه والاستریت جرنال، درشماره اخیر خودنوشته است: سازمان بیمه مرکزی آمریکا، که‌بربیمه مالی‌تمام بانك‌های بازرگانی آمریکا نظارت دارد، فهرستی مرکب از تقریبا ۳۰۰بانك کوچك ومیانه انتشار داده‌که‌همگی گرفتار مشکل های جدی هستند.

همین روزنامه که نوشته‌است نام بانك‌های مذکور فاش نشده است‌به‌نقل از رئیس سازمان بیمه مرکزی‌آمریکا نوشته‌است که وضع مالی این بانك هایقدری خراب است‌که باید هرچه زودتر به‌کمك‌آنها برخاست. روزنامه‌واشنگتن پست نیز دوهفته پیش گزارش داده بود که‌فرست نشنل‌سیتی بانك وچیس‌منهاتان بانك دومین و سومین بانك‌عمده آمریکا، در زمره‌بانك هایی هستند که‌در فهرست بانك‌های مواجه با مشکل‌های جدی قرار دارند.

روزنامه نیویورك تایمزهم ،فهرستی از ۳۵ بانك‌فراهم‌کرده‌که‌نام‌شرکت‌و بانك چیس‌منهاتان نیز درآن درج‌است.

سازمان ذخایر فدرال ،از توضیح درباره گزارش نیویورك‌تایمزخودداری کرده‌است.اما آرتوربرنز، رئیس‌این سازمان ـ دریك کمیته‌فرعی

بازار مکاره بین المللی (میلان)
«ماسف» بهـــــاره
(درمحل نمایشگاه بین المللی)

از ساعت ۳ بعدازظهر روز ۱۲ فوریه تاساعت ۶ر۳۰ روز ۱۶ فوریه ۱۹۷۶ شهر زیبای میلان، شاهد برگزاری مهمترین و کاملترین بازارمکاره بین‌المللی خواهد بود.
در این بازار مکاره، که نخستین نمایشگاه از دوردیدار سالانه «ماسف» بشمار میرود، وسایل خانگی ـ بلورآلات ـ محصولات سرامیك ـ اشیاء و کالای نقره‌ای و اقلامی که جنبه کادوئی دارند ، باضافه اشیاء مرغوب خانگی، بمعرض نمایش گذارده‌خواهد شد نمایشگاه مذکور، که مختص بازرگانان و صاحبان صنایع رشته‌های مربوطه است معرف کاملترین کوشش‌ها برای نمایش‌دادن محصولات و بدایع جهانی، در رشته‌های فوق خواهدبود.

برای دیدار تجارتی شما از بازار مکاره بین المللی میلان (ماسف بهـــــاره ۱۹۷۶)

بالغ‌بر ۱۲۰۰ موسسه صاحب‌غرفه بیش‌از ۲۰۰ر۰۰۰ قلم ازمحصولات گوناگون خود را به شما معرفی‌خواهند کرد.
برای‌دریافت‌اطلاعات بیشتروبلیط‌های افتخاری ورود به نمایشگاه و رزروهتل بانشانی‌زیر تماس بگیرید :
سکرتر یاماسف ـ ۲۵ویا : سولفرنیو ـ(۱)ـ
۲۰۲۱ ـ میلان ـ ایتالیا

مهندس حسن ایزدی

تحولات اخیر بهای نفت خام (۳)

قرارداد طرابلس

پس‌از قراردادتهران بین لیبی به نمایندگی از طرف چهار کشور لیبی ، الجزایر ، عربستان‌سعودی وعراق مذاکراتی با نمایندگان شرکتها صورت گرفت‌که دراوایل آوریل ۱۹۷۱ منجر به انعقاد قراردادی‌باشرکت‌های‌نفتی‌گردید که مواد اصلی آن با قرارداد تهران شباهت فراوان داشت.

قرارداد های اولو دوم ژنو

از اواخر سال ۱۹۷۰ نسبت به کاهش ارزش دلار که، قیمت‌نفت به‌آن تعیین میشود نگرانیهائی‌در کشورهای عضو اوپك بوجودآمده بود . این نگرانی در قطعنامه شماره ۱۲۲ر۲۱ بخوبی منعکس است . در تاریخ۱۶ اوت ۱۹۷۱ رئیس جمهوری امریکا تعلیق‌قابل تبدیل بودن‌دلار رابه طلا اعلام داشتو در نتیجه‌نرخ برابری‌اکثر ارزهای اروپائی نسبت به دلاربالا رفت . در ماه سپتامبر کنفرانس فوق‌العاده بیستو پنجم اوپك طی قطعنامه ۱۴۰ خود مقرر داشت کشور های عضو باشرکت های مربوط مذاکراتی انجام و نتیجه رابه کنفرانس بعدی گزارش دهند. از اواخرماه اکتبرمذاکراتی بین ایران به نمایندگی کشور های حوزه خلیج فارس وشرکت ها دراین زمینه آغازگردید .در ۲۰ دسامبر بهای رسمی طلا۸ر۵۷ر۷ درصد کاهش یافت و در نتیجه ارزش برابری ارزهائی که رابطه خود را باطلا تغییر نداده بودند مانند پوند ،مارك وین نسبت به دلار بالارفت. مذاکره باشرکت ها بالاخره در بیستم ژانویه۱۹۷۲ منجر به امضای قراردادی باآنپ گردید که بعدا به‌قرارداد اول ژنو موسوم شد.

طبق‌قرارداد مزبور مقرر گردید:

ـ‌قیمت‌های اعلان‌شده نفت خامهای حوزه خلیج فارس از ۲۰ ژانویه ۱۹۷۲ ـ ۸ر۴۹ درصد افزایش یابند.

۲ـ از آن تاریخ به بعد هرسه ماه یکبار قیمت‌های اعلان‌شده براساس متوسط حسابی تغییر نرخ ۹ ارز عمده جهانی (بلژیك، فرانسه، آلمان غربی ، ایتالیا ، ژاپن، هلند، سویس ،انگلستان و سوئد) نسبت به دلار برمبنای نرخهای برابری‌صندوق بین‌المللی پول در تاریخ ۳۰ آوریل ۱۹۷۱ تعدیل شوند.

۳ـ تعدیل مزبور در صورتی عملی شودکه تغییر نرخ برابری های‌مزبور «حد متوسط مینا » ۲ درصد یابیشتر باشد» (حدمتوسط مینا یعنی حد متوسط تنزل‌دلاردر ۲۰ ژانویه ۱۹۷۲ نسبت به‌برابری های صندوق بین‌المللی پول در ۳۰ آوریل ۱۹۷۱ برای ۹ ارز عمده جهان طبق محاسباتی که شد ۱۱ر۰۲ درصد تعیین‌گردید).

باتحولات پولی بعدی و کاهش رسمی مجدد دلار بمیزان ۱۰درصد در ۱۲ فوریه ۱۹۷۳ کنفرانس فوق‌العاده سی‌ودوم «مارس۱۹۷۳» پس‌از ترتیب تبادل نظر های‌لازم مقدمات مذاکره باشرکت ها را در زمینه رفع نواقص قراردادداول ژنو فراهم ساخت. پس‌از مدتی مذاکره و دریافت پیشنهاد های مختلف بالاخره شرکت‌ها طبق معمول همیشگی در آخرین دقایق پیشنهادقابل قبولی ارائه دادند .

طبق قرارداد جدید (الحاقی) که بقرارداد دوم ژنو معروف و در ۲۸ ماه مه ۱۹۷۳ امضاء شد و ازاول ژوئن ۱۹۷۳ بموردا اجرا درآمد اولا تعداد ارزهای پیش بینی شده در قرارداد اول با افزوده شدن استرالیا و کانادا به ۱۱ ترقی داده‌شدثانیا مقرر گردید نوسانات ارزش دلار هر ماه یکبار(بعوض هر سه‌ماه یکبار)محاسبه و مورد رسیدگی واقع شود . نتیجه‌ای‌که بلافاصله از قرارداد دوم ژنو حاصل گردید افزوده شدن ۱ر۶ درصد برقیمت های اعلان‌شده بود.چون‌قبلا طبق فرمول قرارداد اول ژنو شرکت ها۸ر۵ درصدبر قیمت های اعلان‌شده افزوده بودند جمع افزایش قیمت ازاول ژوئن ۱۹۷۳ به ۱۱ر۹ درصد رسید.

تحولات بعدی ـ با انعقادقرارداد تهران‌و قرارداد های ژنو باز هم آن ثبات وامنیتی که مورد نظر شرکتها بودبدست نیامد. کشور های عضو اوپك با آنکه قیمت نفت‌خام شاخص (نفت سبك عربستان سعودی)۹۱ر۲ دلار در اول ژانویه ۱۹۷۲ به ۸۹۸ر۲ دلار در اول ژوئن (طبق قرارداد های اولو دوم ژنو) افزایش یافته بود راضی بنظر نمی‌رسیدند زیرا در سال ۱۹۷۳ قیمت نفت خام و فرآورده پیش از آنچه قرارداد تهران قادر به جذب آن باشد ترقی یافته و تناسب قبلی بین درآمد کشورها وشرکتها (تقریبا ۸۰به ۲۰)بسود شرکتها بر هم خورده بود.

مطالعاتی که‌اوپك دراین موقع بعمل آورد باین نتیجه رسیدکه برای بازگردانیدن منافع شرکتها به‌نسبت قبلی‌بایستی قیمت اعلان شده نفت‌خام‌شاخص بین۸ر۵ و ۲ر۶ دلار افزایش یابد.

کنفرانس فوق‌العاده سی‌وپنجم اوپك که‌در اواسط سپتامبر۱۹۷۳ تشکیل گردیدطبق‌قطعنامه۱۶۰ر۳۵ تاریخ۸ اکتبر ۱۹۷۳ را برای تماس باشرکت‌ها جهت‌تجدیدنظر در قرارداد تهران تعیین نمود و کمیته وزیران شش کشورحوزه خلیج‌فارس را مامور انجام آن ساخت.

آگهی

نظربااین که دو قطعه زمین با مشخصات زیر جهت‌نصب‌دستگاه‌بیکن در علی‌آباد بمنظور امر بی‌خطری پرواز مورد احتیاج می‌باشد خواهشمند است مالکین مربوطه ظرف مدت ۱۵ روز پس از انتشار این آگهی با در دست‌داشتن اسناد مثبته جهت انجام تشریفات مقدماتی بسازمان هواپیمائی کشوری واقع در خیابان شاهرضا روبروی دانشگاه تهران مراجعه‌نمایندرصورت عدم مراجعه سازمان هواپیمائی‌کشوری مجاز است برابر قوانین و مقررات مربوطه نسبت به نصب دستگاه اقدام وسپس تشریفات لازم را انجام دهد.

قطعه اول
۱ـ مساحت موردنیاز ۱۵۹۵ متر مربع .
۲ـ زمین در شرق کارخانه قند مخروبه علی‌آباد قراردارد .
۳ـ زمین مزبور برجاده ۱۲متری مجدالدوله و جاده ۸متری قرار گرفته

قطعه دوم
۱ـ مساحت ۳۰ر۱۵۸۸ مترمربع که محل کارخانه قند مخروبه علی‌آباد میباشد .
۲ـ زمین مزبور در غرب قطعه زمین اول‌وبرجاده ۱۲ متری مجدالدوله قرارگرفته .

م الف ۲۱۵۲۹ سازمان‌هواپیمائی کشوری

یکان
آموزش بوسیله مکاتبه
ششم وکنکور

فیزیولوژی حیوانی
فیزیولوژی گیاهی
زمین‌شناسی و تکامل
جبر و مثلثات
ادبیات فارسی
زبان
شیمی
فیزیك و مکانیك

هندسه مخروطات
حساب استدلالی
ترسیمی و رقومی
ادبیات فارسی
جبر
مثلثات
زبان
شیمی
فیزیك
مکانیك

باهمکاری گروهی از برجسته‌ترین استادان دانشگاه و دبیران پایتخت

شناخت فرهنگ و تمدن ایران ۱
ادبیات فارسی ۲
سنجش استعداد تحصیلی ۳
زبان انگلیسی ۴
مواد اختصاصی ۵

ازتمام داوطلبان امتحان تست توسط ماشینهای I.B.M بعمل خواهد آمد

داوطلبان ازهرنقطه ایران میتوانند مبلغ ۲۸۰۰ ریال را بحساب جاری ۳۳۳ بانك صادرات مقابل دانشگاه تهران واریز و فیش بانکی راهمراه یك قطعه عکس و تعیین گروه انتخابی و آدرس و مشخصات کامل خود جهت تشکیل پرونده با پست سفارشی به نشانی مرکز سازمان:
خیابان شاهرضا مقابل دانشگاه تهران ساختمان ظروفچی شماره ۱۱ ارسال دارند.

یکان با سابقه‌ترین مرکز آموزش مکاتبه‌ای در ایران
صندوق پستی ۱۴ر۱۸۳۳۰ منطقه ۱۳ پستی

هنرومردم

صالح‌علاءدچار «تک‌گوئی»شده


محمدصالح علاء

محمد صالح‌علاء کارگردان جوان که ازاویک نمایشنامه‌ای سه دقیقه‌ای‌درخانه نمایش‌و اطاق‌اکسیژن رادرکارگاه‌نمایش برصحنه‌دیده‌ایم نمایشنامه‌دیگری بنام تک‌گوئی اثرهارولدپینتر را برای تلویزیون ضبط‌کرده است .

در این نمایشنامه که مدت آن به نیمساعت می‌رسد تنها یک هنرپیشه بازی دارد.

صالح‌علاء درکنار نمایشنامه تک‌گوئی نمایشنامه دیگری با نام کیفربرخوری که ازکمدیهای رم قدیم است درکار ضبط‌دارد که مدت آن درحدود پانزده دقیقه است و سی نفر بازیگر دارد.

«چهارفصل» بااندکی تاخیر


نصرت پرتوی

خانم نصرت پرتوی هنرپیشه معروف تئاتروسینما نمایشنامه چهارفصل‌نوشته،آرنولدوسکر. را بروی صحنه می‌آورد این سومین تجربه نصرت پرتوی درکارگردانی تاتر است.

قرار بود چهارفصل نصرت پرتوی خیلی زودتر در خانه نمایش بصحنه بیاید امابخاطر مشکلاتی که پیش آمد، اجرای نمایش چندروزی بتاخیر افتاده است بازیگران نمایشنامه‌چهار فصل آذرفخر وکامران نوزاد میباشند.

اسب ، پنجمین فیلم کیومرث درمبخش

کیومرث‌درمبخش فیلمسازجوان پنجمین اثر سینمائی خود را بنام «اسب» در دست تهیه دارد . این فیلم از زندگی‌مردم وبطور مستند تهیه میشود. دراین اثر یک اسب پیر قصه ساز فیلم است .

این فیلمساز که فیلم مستند «لرستان» را تهیه کرده برای تهیه زیرنویس فرانسه و انگلیسی این فیلم به پاریس میرود .

کیومرث درمبخش برای رزرو جا برای ارائه فیلم «بوفکور» که براساس قصه صادق هدایت ساخته است به برلن خواهد رفت .

برنامه‌ویژه ۶ بهمن

ساعت ده بعدازظهردوشنبه برنامه ویژه‌ای بمناسبت‌ششم بهمن در تلویزیون پخش‌می شودکه‌گروهی ازخوانندگان رادیو وتلویزیون در آن شرکت دارند.

دراین برنامه که تانیمه های شب ادامه خواهدیافت گلپایگانی ـایرج ـ مهستی ستارـحمیراـعقیلیـعهدیه وفاـ وفائیـ شهاب‌جزایری سیمابیناـ رامش‌وخوانندگان دیگر هریک چند ترانه‌اجرا میکنند.

آگهی استخدام

جمعیت شیرو خورشید سرخ استان‌تهران احتیاج به تعدادی پرستار و بهیارفارغ‌التحصیل از آموزشگاه ها برای بیمارستان های مولوی ، لولاگر، اخوان ، ۲۵ شهریور، خواجه‌نوری‌دارد. داوطلبان واجد شرایط با در دست‌داشتن مدارک‌لازم دریکی از ساعات اداری از ۷½ صبح الی ۲ بعدازظهر ، و از ۴ تا۸ عصر بمحل جمعیت واقع‌در بهجت‌آباد ـ چهارراه رودسر ـساختمان ۱۴۳ مراجعه نمایند .

تلفن ۸۲۹۳۲۲

ستاره بخت شما

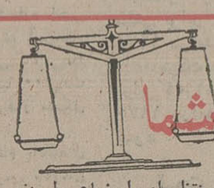

● فروردین : حوادث غیر منتظره‌ای اوضاع را بنفع شما تغییر میدهید . در موردی خاص عجولانه تصمیم میگیرید .

● اردیبهشت : مخارجتان افزایش پیدا میکند و دچار مضیقه مالی میشوید ، آرامش دلخواهتان تامین میشود .

● خرداد : وقایع اخیر کمی شما را نگران کرده‌است یک موقعیت استثنائی و یک شانس را منتظرباشید.

● تیر : بدون آنکه بخواهید در مسیر یک واقعه قرار میگیرید اختلافات موجود بنفع شما خاتمه می‌یابد .

● مرداد : در انجام یککار خیر پیشقدم میشوید . دوستان تازه‌ای در اطرافتان دیده میشوند .

● شهریور : چیزی از اموالتان راکم میکنید یا ازدست میدهید لحظات خوشی‌رادر کنار خانواده میگذرانید.

● مهر : ملاقات چند تن از دوستان قدیمی شما را بی‌اندازه خوشحال میکند . برای کار شما مشورت لازم است .

● آبان : نگرانی شما از جهت بیماری شخص مورد علاقه‌تان برطرف میشود ، منتظر یک خبر خوش باشید .

● آذر : تغییرات کوچکی در محل کار یا زندگیتان پدید می‌آید . پولی را که احتیاج دارید بدست می‌آورید .

● دی : نصایح یک دوست رهگشای مشکلات شماست. واقعه‌ای باعث رنجش شما از یک دوست میگردد.

● بهمن : سند یا نامه‌ای را امضاء میکنید . تنوعی در زندگی یکنواخت شما ایجاد میشود .

● اسفند موفقیت شما باعث نگرانی دیگران شده است. دچار هیجانی زودگذر میشوید .

تلویزیون

برنامه های تلویزیونی زیر از طرف سازمان رادیو تلویزیون ملی ایران اعلام شده‌است مسئولیت هرگونه تغییر در ساعات و چگونگی برنامه‌ها باآن سازمان است

تلویزیون امریکا

یکشنبه
۱۶ـ۰۰ تلویزیون امروز
۱۶ـ۰۴ بیمارستان عمومی
۱۶ـ۲۵ خیابان سسام
۱۷ـ۲۰ سندباد
۱۷ـ۲۵ اطلاعات ویژه
۱۷ـ۵۵ آگهی
۱۸ـ۰۰ اخبار
۱۸ـ۳۰ یادداشت برنامه‌ها
۱۸ـ۳۵ فیلم سینمائی
۱۹ـ۵۰ وکلای جوان
۲۰ـ۳۵ فیلم سینمائی
۲۱ـ۵۵ آگهی
۲۲ـ۰۰ اخبار
۲۲ـ۱۵ شو امشب
۲۳ـ۲۰ بوک‌اوان

برنامه اول کانال ۷

یکشنبه
۱۶ـ۳۰ اخبار
۱۶ـ۳۵ موسیقی محلی
۱۷ـ۰۰ نقالی
۱۷ـ۱۱ برنامه کودکان
۱۸ـ۲۰ اخبار استان
۱۸ـ۳۰ برنامه اموزشی
۱۸ـ۴۵ اخبار ورزشی
۱۹ـ۰۰ خانواده
۱۹ـ۳۰ اسکی‌باز
۲۰ـ۰۰ اخبار
۲۰ـ۳۵ مامور ما صمد
۲۱ـ۳۰ آقای مربوطه
۲۱ـ۳۵ دانش
۲۲ـ۰۰ ارمغان‌های انقلاب
۲۲ـ۳۰ فیلم هفته

برنامه نیمروز دوشنبه
۹ـ۰۰ بامداد پخش مستقیم دمونستراسیون ملی از میدان شهیاد
۱۲ـ۰۰ موسیقی محلی
۱۲ـ۳۰ کمدی کلاسیک
۱۳ـ۳۰ ارمغانهای انقلاب
۱۴ـ۰۰ اخبار
۱۴ـ۳۰ موسیقی ایرانی
۱۵ـ۰۰ فیلم سینمائی : ایستگاه اتوبوس

برنامه دوم کانال ۹

یکشنبه
برنامه بین‌المللی
۱۶ـ۰۰ دنیای اطراف ما
۱۶ـ۲۰ اخبار
۱۶ـ۳۰ کارتون
۱۷ـ۰۰ مادام بواری
۱۷ـ۲۰ برنامه مخصوص
۱۷ـ۳۵ فیلم سینمائی : « تمام پسران من »
۱۹ـ۰۰ اخبار
برنامه عادی
۱۹ـ۱۵ موسیقی و تصویر
۱۹ـ۳۰ اتاق اخبار
۱۹ـ۳۵ کوچاک
۲۰ـ۲۵ برگهای اندیشه
۲۰ـ۵۷ قانون دوست‌شماست
۲۱ـ۰۰ اخبار از برنامه دوم
۲۱ـ۳۰ شجاعان
۲۲ـ۲۰ موسیقی کلاسیک

بیمه ایران

آگهی استخدام

شرکت‌سهامی بیمه ایران به تعدادی ماشین نویس فارسی ورزیده «زن» احتیاج دارد که‌ازطریق مسابقه‌و مصاحبه انتخاب خواهندگردید داوطلبانی‌که واجدشرایط زیر باشند:

حداقل تحصیلات: دیپلم کامل متوسطه.
حداکثر سن :۲۵ سال.
انجام خدمت یامعافیت از خدمات اجتماعی زنان.
میتوانند بادردست داشتن فتوکپی مدرک‌تحصیلی- دو قطعه عکس و عین شناسنامه عکس‌دار ویک برگ‌فتوکپی آن تاپانزده بهمن‌سال جاری‌باداره‌کل کارگزینی‌شرکت واقع در خیابان سعدی شمالی مراجعه ونُبت‌نام‌نمایند.

م‌الف ۲۲۰۷۶ شرکت سهامی بیمه ایران

چینی ممتاز آلمانی ـ الگانت ـ شیک
با رومیزی آبی
گل الگانت آبی «با شکوه و اشرافی»
ایرپرسلان
IR Porzellan MADE IN GERMANY

چینی ممتاز آلمانی ـ الگانت ـ شیک
با رومیزی قهوه‌ای
گل الگانت قهوه‌ای «مدرن و دکوراتیف»
ایرپرسلان
IR Porzellan MADE IN GERMANY

چینی ممتاز آلمانی ـ الگانت ـ شیک
با رومیزی سبز
گل الگانت سبز «معرف سلیقه عالی»
ایرپرسلان
IR Porzellan MADE IN GERMANY

آژانس جهانگردی مهاجری وشرکاء

برنامه‌مسافرتهای دسته‌جمعی به‌نقاط مختلف جهان رابدوستداران خود تقدیم مینماید

نام تور	مسیر تور	تاریخ حرکت	قیمت
لندن تور	۱۴ روز اقامت در لندن درهتل درجه‌یك باصبحانه	۲۳ ـ ۲۳ ـ ۲۴ ـ ۲۵ ـ ۲۶ ـ ۲۷ ـ ۲۸ ـ ۲۹ ـ ۳۰ و ۱ و ۲ فروردین	۵۴۰۰۰ ریال
ایتالیا ـ یونان ۱۲ روز	دیدار از رم ـ آتن ـ استانبول در هتل درجه‌یك باصبحانه وناهار	۲۸ اسفند	۵۹۵۰۰ ریال
لندن ـ پاریس ۱۴ روز	دیدار از لندن ـ پاریس درهتل درجه یك باصبحانه	۲۳ ـ ۲۳ ـ ۲۴ ـ ۲۵ ـ ۲۶ ـ ۲۷ ـ ۲۸ ـ ۲۹ ـ ۳۰ اسفند ۱ و ۲ فروردین	۵۹۹۰۰ ریال
لندن ـ هامبورگ ۱۵ روز	دیدار از لندن ـ هامبورگ درهتل درجه‌یك باصبحانه	۲۶ ـ ۲۷ ـ ۲۸ ـ ۲۹ ـ ۳۰ اسفند و۱ و ۲ فروردین	۶۲۰۰۰ ریال
فرانسه ۱۲ روز	دیدار از لندن ـ هامبورگ ـ پاریس در هتل درجه یك با صبحانه	۲۶ ـ ۲۷ ـ ۲۸ ـ ۲۹ ـ ۳۰ اسفند و۱ و۲ فروردین	۶۴۰۰۰ ریال
مصر ۱۴ روز	دیدار از رم ـ آتن ـ قاهره ـ اسکندریه درهتل درجه‌یك باصبحانه وناهار	۲۸ اسفند	۶۵۰۰۰ ریال
سه‌هفته‌در سه‌شهر ۲۱ روز	دیدار از رم ـ لندن ـ پاریس درهتل درجه‌یك باصبحانه	۲۵ ـ ۲۶ ـ ۲۷ ـ ۲۸ ـ ۲۹ ـ ۳۰ اسفند و اول فروردین	۷۵۰۰۰ ریال
پالما ۱۴ روز	دیدار از بارسلون ـ پالما مایورکا ـ رم درهتل درجه‌یك باصبحانه وناهار	۲۸ اسفند	۷۷۵۰۰ ریال
اتریش ۱۶ روز	دیدار از وین ـ آمستردام ـ لندن برلین درهتل درجه‌یك باصبحانه وناهار	۲۸ اسفند	۷۹۰۰۰ ریال
هلند ۱۶ روز	دیدار از ژنو ـ پاریس ـ لندن آمستردام درهتل درجه‌یك باصبحانه وناهار	۲۸ اسفند	۷۹۰۰۰ ریال
کازابلانکا ۱۶ روز	دیدار از تونس ـ الجزیره ـ کازابلانکا ـ مادرید ـ رم درهتل درجه‌یك باصبحانه وناهار	۲۸ اسفند	۷۹۰۰۰ ریال
بارسلون ۱۸ روز	دیدار از رم ـ بارسلون ـ پاریس ـ لندن ـ ژنو درهتل درجه‌یك باصبحانه وناهار	۲۴ ـ ۲۵ ـ ۲۶ ـ ۲۷ ـ ۲۸ ـ ۲۹ ـ ۳۰ اسفند و۱ و۲ فروردین	۸۲۵۰۰ ریال
اسپانیا ۱۷ روز	دیدار از مادرید ـ لندن ـ پاریس ـ رم درهتل درجه‌یك باصبحانه وناهار	۲۸ اسفند	۸۳۰۰۰ ریال
شرق بهشت ۱۴ روز	دیدار از بانکوک ـ سنگاپور ـ مانیل هنگ‌کنگ درهتل درجه‌یك باصبحانه وناهار	۲۵ ـ ۲۷ ـ ۲۹ اسفند	۸۳۵۰۰ ریال
بنی‌دورم ۱۷ روز	دیدار از رم ـ نیس ـ بارسلون ـ بنی‌دورم لندن درهتل درجه‌یك باصبحانه وناهار	۲۸ اسفند	۸۳۵۰۰ ریال
ریویرا ۲۱ روز	دیدار ازنیس ـ بارسلون ـ لندن ـ پاریس رم در هتل درجه یك با صبحانه و ناهار	۲۰ ـ ۲۱ ـ ۲۲ ـ ۲۳ ـ ۲۴ ـ ۲۵ ـ ۲۶ ـ ۲۷ ـ ۲۸ ـ ۲۹ ـ ۳۰ اسفند و۱ و۲ فروردین	۸۵۴۰۰ ریال
پارادایز ۱۶ روز	دیدار از بانکوک ـ دنپاسار (بالی) جاکارتا ـ سنگاپور ـ هنگ‌کنگ درهتل درجه‌یك باصبحانه وناهار	۲۶ ـ ۲۸ ـ ۳۰اسفند	۸۵۶۰۰ ریال
جزایرقناری ۱۹ روز	دیدار از مادرید ـ سانتاکروز ـ لندن رم در هتل درجه یك با صبحانه و ناهار	۲۶ ـ ۲۷ ـ ۲۸ ـ ۲۹ ـ ۳۰ اسفند و۱ و۲ فروردین	۸۸۵۰۰ ریال
آفریقای جنوبی ۲۱ روز	دیدار از ژوهانسبورگ ـ کیپ تاون نایروبی ـ قاهره درهتل درجه‌یك باصبحانه وناهار	۲۵ ـ ۲۷ اسفند	۱۲۹۰۰۰ ریال
سانفرانسیسکو ۲۱ روز	دیدار از نیویورک ـ میامی ـ هوستون لوس آنجلس ـ لاس‌وگاس ـ سانفرانسیسکو درهتل درجه یك باصبحانه وناهار	۲۶ ـ ۲۷ ـ ۲۸ ـ ۲۹ ـ ۳۰ اسفند و۱ و۲ فروردین	۱۳۹۰۰۰ ریال
فوجی‌یاما ۲۲ روز	دیدار از بانکوک ـ سنگاپور ـ توکیو اوزاکا ـ سئول ـ هنگ کنگ درهتل درجه یك باصبحانه وناهار	۲۱ ـ ۲۳ ـ ۲۴ ـ ۲۶ ـ ۲۸ ـ ۳۰ اسفند و اول فروردین	۱۳۹۰۰۰ ریال
تاج‌محل ۲۱ روز	دیدار از دهلی ـ بانکوک ـ توکیو ـ اوزاکا هنگ کنگ ـ سنگاپور درهتل درجه یك باصبحانه وناهار	۲۵ ـ ۲۷ اسفند	۱۳۹۰۰۰ ریال
استرالیا ۲۵ روز	دیدار از توکیو ـ مانیل ـ سیدنی سنگاپور ـ بانکوک ـ هنگ‌کنگ درهتل درجه‌یك باصبحانه وناهار	۲۶ و۳۰ اسفند	۱۴۶۵۰۰ ریال
آمریکای جنوبی ۲۷ روز	دیدار از ریودوژانیرو ـ سائوپولو ایگوآسو ـ بئنوس‌آیرس ـ لیما ـ ایکیتوس مکزیکو ـ آکوپولکو درهتل درجه یك باصبحانه و ناهار	۲۶ ـ ۲۷ ـ ۲۸ اسفند	۱۸۵۰۰۰ ریال
دوردنیا ۳۸ روز	دیدار از بانکوک ـ هنگ کنگ ـ توکیو هونولولو ـ سانفرانسیسکو ـ لاس وگاس ـ لوس آنجلس ـ واشنگتن ـ نیویورک ـ لندن درهتل درجه یك باصبحانه و ناهار	۲۷ ـ ۲۸ ـ ۲۹ اسفند	۲۱۸۵۰۰ ریال

آژانس جهانگردی مهاجری و شرکاء درایام هفته همه روزه از ساعت ۸ صبح تا ۸ بعدازظهر جهت فروش بلیط مسافرتهای داخلی وتمام نقاط جهان باز است

برای دریافت برنامه کامل تورهای نوروزی به آژانس جهانگردی مهاجری و شرکاء

خیابان ویلا شماره ۳ تلفنهای: ۸۲۵۰۵۲ ـ ۸۲۴۰۷۴ ـ ۸۳۱۰۸۱ به‌آژانس مسافرتی خودتان مراجعه فرمائید

54.M.J.1

برای تهیه تورهای فوق وهرگونه بلیط مسافرت هوائی داخلی وخارجی به:

آژانس مسافرتی ایست اکسپرس

بازار ـ چهارراه گلوبندک ساختمان بهروز تلفنها ۵۳۲۴۸۴ ـ ۵۲۵۱۵۵ ـ ۵۳۰۱۸۰ مراجعه فرمائید.

بایك تلفن‌ازآخرین..

بقیه از صفحه ۵

تا سال ۱۹۷۰ شاخص‌مواد اولیه فقط در ازای « پوند » سنجیده میشد ولی بدنبال « شناور شدن » نرخ ارزها در چند کشور ، ضرورت ایجاب کرد ، این محاسبه براساس دلار آمریکا نیز صورت گیرد . با توجه به تغییراتی که بطور سالانه در الگوی ارزش‌واردات کشور های عضو سازمان‌توسعه و همکاری‌اقتصادی‌پدید می‌آید، ارزش هرنوع کالای اساسی مجددا نیز در این شاخص محاسبه میشود .

کامپیوتر

در مرحله دوم فعالیتهای « تالار نرخ » ـ که بزودی جامه عمل می‌پوشد ـ قسمت عمده کارها بوسیله «کامپیوتر» انجام میشود .

در این مرحله ، قیمت‌هایی که روزانه بطور مرتب از جانب منابع خبری جهان به تالار نرخ میرسد ، به‌کامپیوتر داده میشود . از سوی دیگر ، مرکز بررسی قیمتها نیز ازروی همین نرخ‌ها و با توجه به نوسان قیمت هریک از مواد اولیه ، قیمت اجناس رامحاسبه می‌کند وبه کامپیوتر می‌سپارد. « کامپیوتر » بنحوی برنامه ریزی خواهد شد تا این محاسبه‌ها را در حافظه خود نگهدارد و هرزمان که تجار و سایر مردم مایل باشند ، بتوانند مستقیما ، بوسیله‌تلفن، از نرخ‌ها آگاه شوند. بدینسان، گسترش « تالار نرخ » میتواند روزانه امیدبخش و مطمئن باشد که بطور قاطع ، دست گرانفروشان و متخلفین را از دامن اقتصاد کشور کوتاه کند.

کاشی سعدی
پیشرو صنعت سرامیک ایران

مجله دنیای ورزش
روزهای شنبه
منتشر میشود

جدول

جدول عادی — شماره ۹۲۴۹

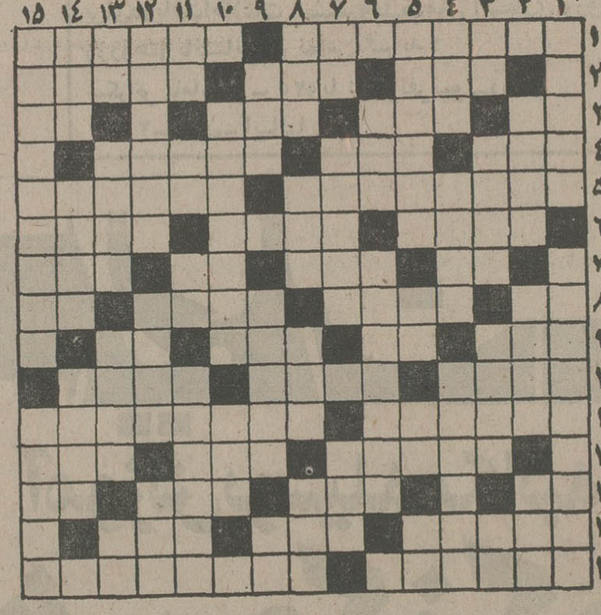

افقی :
۱ـ نوعی بازی است و کتابی معروف از عبیدزاکانی ـ ازکشور های آمریکای جنوبی ۲ـ بردوش نهند ـ بیچارمجدد که چنینش خواند ـ شهر گداخیز ۳ـ لخت و برهنه ـ کمک و یاری ـ برجی از برجهای فلکی ـ ضمیر مفرد ٤ـ پدردر لفظ تازی ـ در حمام جاخوش کرده ـ پسندیده نیست ! ٥ـ دارندگی موجب آن میشود ـ نوعی تابلو است ٦ـ زشت و ناپسند ـ ورم پوست ـ حمله دستجمعی ۷ـ ورزش سبک ـ رومیرا آتش‌زدو چنگ‌نواخت ـ داخل ـ زمانی پشت آن نشستن آرزوی جوانان بود ۸ـ رشد کردن ـ نوعی قمار با ورق ـ طبقه بندی ثمرات امتحانی ـ قبل ازخورد آید ۹ـ تله ـ ضمیر جمع ـ در ارتش دیدنی است ـ خاک کوزه‌گری ۱۰ـ خداوند چنین است و بس ـ سمت چپ ـ ستون دینش دانند ۱۱ـ در درون گوسفند است و خیلی خوشمزه ـ از شاعران‌مکتب رومانتیک فرانسه ۱۲ـ ابوی است ـ ظاهر هر چیز ـ کشتی‌جنگی ۱۳ـ وزنش خیلی سبک است ـ خالق کتاب ایلیاد ـ در زراعت مصل مخصوصی دارد ـ بلی بمزیان روسی ١٤ـ خراب شده ـ از طوایف مشهور عرب ـ طایفه‌و عشیره ۱۵ـ حقیقی‌و واقعی ـ از آثار حماسی ایران .

عمودی :
۱ـ زمانی حاکم مطلق آب محل بود ـ از مشهورترین دانشگاههای ایران ۲ـ مبارک نرد با شش آید ـ شیره‌کشان با آن خود را می‌سازند ـ مرغ سعادت ۸ـ گاهی پس می شود ـ خجستگی ـ دوازده ماه ـ از مناطق صنعتی آلمان ۹ـ پیراست و سن و سالی از او گذشته ـ شاعر در لطافت طبعش خلاف ندیده ـ جاشنی سر میز غذا ۱۰ـ مدعی‌العموم است ـ ادامه دهنده ۱۱ـ پژمرده و افسرده ـ آذری می‌گوید بده ـ آرامش‌از وجودش رفته ۱۲ـ در چرخ خیاطی نخ به دورش می‌پیچد ـ از کاخهای زیبای تهران ـ زمانی پایتخت هنر بود ۱۳ـ صدای‌کلفت ـ ستارگان ـ نوعی پارچه باشد ـ میان چیزی١٤ـ چین و چروک پیرپوست ـ عاقبت غوره چنین شود ـ اضافه١٥ـ خداوند قادر مطلق در دین زرتشت ـ خوراک اشتران است .

شمردن ـ از کسی شکایت دارد ـ حیله و نیرنگ ۳ـ بلند ترین سایه ـ از راه رسیده ـ راه آهن زیر زمینی ـ خاک کوزه‌گری ٤ـ فرض ـ انچه باعث آرایش شود ـ محلهائی برای کارکردن است ٥ـ ارابه است و گاری ـ مادر ـ ترس زائو از اوست ـ سنوه ازجدائیها دارد ٦ـ از زدنی‌ها ـ به مجلس رفت ۷ـ در بازی سه‌گانه ـ از ۸ـ شکسته‌شده ـ قزوینی پدرش را می‌گوید ـ گوشت آذری٤ـ زادگاه شاعر نوپرداز ـ دل که چنین باشد نیکوست ـ سالخورده ٥ـ سرخ رگها ـ کوشش کردن ـ زوبین کوتاه ـ ـ صفت عدد ٦ـ بی‌بی در اصطلاح‌قماربازان ـ واضع‌علم‌جبر ۷ـ از ماههای سال رومی ـ با ماست که بیامیزد در کناربساط چلوکباب جاخوش می‌کند ـ حرفی در زبان فرانسوی ۸ـ یکی از پیامبران ـ در فردوس برین آشیان دارد ـ بزرگ که‌شود اسب میشود ـ پوستین ۹ـ خدا نکند روی چنین شود ـ عمل مقابله‌به مثل کردن ـ از کمر خوش باشد ۱۰ـ از نوابغ‌ریاضی یونان باستان که به او هومر ریاضی‌دان لقب داده‌اند ـ زادگاه شاعر حماسی ایران ۱۱ـ گریز و نفرت ـ علامت جمع ـ بخیه به جامه ـ خلیجی در امریکای مرکزی۱۲ـ شمشیر بازی ـ زین و برگ اسب ـ جائی برای گشت و گذار ۱۳ـ بوئیدن ـ بیامبریست ـ کوشتی که برای کباب جان میدهد ـ برهنه ١٤ـ درشت ترین نوع مو ـ قماری در قمارخانه ـ شتر قوی هیکل میچل ـ اندوهگین است و ۱۵ـ کتابی مشهور از مارگارت دلسوخته .

حل جدول شماره ۹۲۴۸

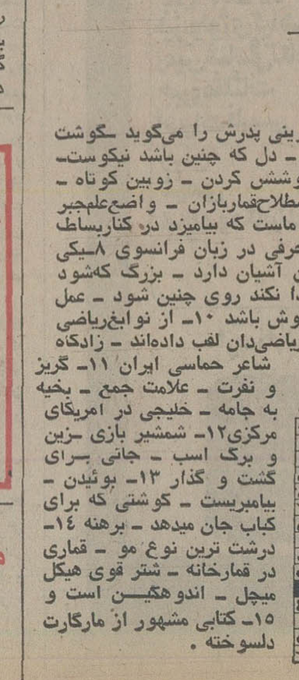

جدول ویژه — شماره ۶۰۹

افقی :
۱ـ از معروفترین موسیقی‌دانان ایرانی که آهنگهای اصیلی از او باقیست ـ راهی که نفس نمی‌خواهد ۲ـ روشن دلش خوانید ـ گاهی با کنار می‌آید ـ میخ ۳ـ رشد و نمو کردن ـ خوشحال‌و خندان ـ همیشه آنرا به چشم می‌دانستند ـ خالص از هرچیز ٤ـ زمانی تجزیه ناپذیر بود اما تجزیه‌اش کردند ـ اسب یدکی ـ به دین و ایمانی پایبندنیست ٥ـ بیشترین مقدار ـ هاله‌استوخرمن‌ماه ٦ـ مذهبی از دین اسلام ـ درود ـ درخشان و نورانی ۷ـ اثر ـ خروس در لفظ عرب ـ عددیست ـ باجناق باشد ۸ـ گاهی با جایش میرود ـ هنگام ظهر در سختی گرما ـ اندک‌اندک نزدیک شدن ـ عیدملی‌وبتنامی ها ۹ـ جگرخواره معروف ـ ورزشی است ـ آهک ـ دیگر در خانه‌ها نمی‌سازند ۱۰ـ لقب امیران هندی ـ درویش خود را جزو‌بنان می‌داند ـ حرف باید داشته باشد تا حرف باشد ۱۱ـ حرکت هوا را مشخص می‌کند ـ کنایه از تمام کشور های‌روی زمین است ۱۲ـ نوعی پیوند درخت ـ در انم است و بارهم دارد ـ ترس و بیم ۱۳ـ اگر سرخ باشد مسجد ـ درخت انگور ـ خوک وحشی ـ شهر و آبادی ١٤ـ خوش طبیعی ـ علاقه و رغبت ـ راه درآمد ۱۵ـ منتظر فرصت بودن ـ لطیف ترین قیافه شاعر در کشور شوراها .

عمودی :
۱ـ با آن تولید برق می‌کنند ـ نام شش جشن که در ایران قدیم در ایام مختلف برپا میکردند ۲ـ تفرق و پراکندگی ـ سخن گودنبال گوشش می‌گردد ـ یکی از وسایل کار کفاش است ۳ـ قورباغه ـ شکسته‌شده ـ قزوینی پدرش را می‌گوید ـ گوشت آذری٤ـ زادگاه شاعر نوپرداز ـ دل که چنین باشد نیکوست ـ سالخورده ٥ـ سرخ رگها ـ کوشش کردن ـ زوبین کوتاه ـ ـ صفت عدد ٦ـ بی‌بی در اصطلاح‌قماربازان ـ واضع‌علم‌جبر ۷ـ از ماههای سال رومی ـ با ماست که بیامیزد در کناربساط چلوکباب جاخوش می‌کند ـ حرفی در زبان فرانسوی ۸ـ یکی از پیامبران ـ در فردوس برین آشیان دارد ـ بزرگ که‌شود اسب میشود ـ پوستین ۹ـ خدا نکند روی چنین شود ـ عمل مقابله‌به مثل کردن ـ از کمر خوش باشد ۱۰ـ از نوابغ‌ریاضی یونان باستان که به او هومر ریاضی‌دان لقب داده‌اند ـ زادگاه شاعر حماسی ایران ۱۱ـ گریز و نفرت ـ علامت جمع ـ بخیه به جامه ـ خلیجی در امریکای مرکزی۱۲ـ شمشیر بازی ـ زین و برگ اسب ـ جائی برای گشت و گذار ۱۳ـ بوئیدن ـ بیامبریست ـ کوشتی که برای کباب جان میدهد ـ برهنه ١٤ـ درشت ترین نوع مو ـ قماری در قمارخانه ـ شتر قوی هیکل میچل ـ اندوهگین است و ۱۵ـ کتابی مشهور از مارگارت دلسوخته .

حل جدول شماره ۶۰۸

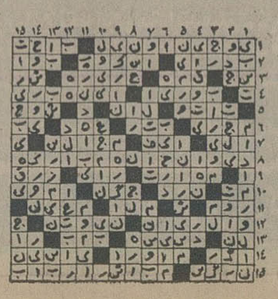

بازارسپاست

اخبار ـ رویدادها ـ شایعات ـ گفتگوها

شواهدی بر بازگشت سفرا

شواهد انکارناپذیری در دست است که بموجب آن سوء تفاهم بین ایران و کشورهای سواحل جنوبی خلیج فارس که براثر ایجاد یک خبرگزاری بنام مجعول «خلیج عربی» آغاز شده بود برطرف شده و سفرای احضار شده ایران در این کشورها تاپایان این‌هفته عازم محل ماموریت خود میشوند.

قبلا گفته میشد که احتمالا یک کنفرانس دیگر با شرکت‌سفیران ایران و مقامات عالیرتبه وزارت خارجه تشکیل خواهد شد ولی ظواهر امر حکایت از این‌دارد که دیپلماسی ایران این‌گردهم‌آئی را ضروری ندیده است و ظرف امروز بعد ازظهر و فردا به سفرای خود دستور بازگشت خواهد داد.

در مورد عزیمت سفیران فراخوانده ایران تا پایان هفته که کنفرانس دوم بحرین پایان یافت، هنوز تردید بود ولی خبرهای‌غیر رسمی نشان داد که اعراب از تصمیم سابق خود عدول کرده‌اند و نام مجعولی که برای خبرگزاری انتخاب شده بود، به فراموشی سپرده شده است.

روزنامه معروف و پرتیراژ «الاضواء» چاپ بحرین که بعدازظهر پنجشنبه گذشته انتشار یافت طی مقاله بسیار مفصلی در موردواکنش شدید دولت ایران و احضار سفرای خود از این کشورها بدنبال تصمیم کنفرانس وزرای اطلاعات کشورهای ۷گانه حوزه خلیج فارس در ابوظبی برای تاسیس یک خبرگزاری بنام خلیج عربی، اظهار امیدواری می‌نماید که باحسن نیت هر دو طرف این مساله برطرف خواهد شد.

«الاضواء» این مقاله را باذکر جمله «خبرگزاری خلیج» چاپ نموده و طی آن اسمی از نام قبلی خبرگزاری نکرده است.

بی‌خوابی برای نطق قبل از دستور

در مجلس شورای ملی بازار نطقهای قبل از دستور رونق ویژه‌ای دارد تاآنجا که برای گرفتن نوبت صحبت، نماینده از صبح روز قبل از تشکیل جلسه علنی در مجلس مقیم میشود تا موفق‌به صحبت شود. برای صحبت در جلسه علنی اخیر مجلس ـ محمود شریفی از ساعت نه‌نیم روز قبل از جلسه علنی در مجلس مقیم‌شد تا توانست روز بعد اولین ناطق جلسه علنی باشد. سید رضاحجتی نماینده شوش واندیمشک که سخنان او راجع به‌رئیس اطاق اصناف حوزه انتخابیه‌اش بحثها بدنبال داشت ازساعت ۲۳ روز قبل در مجلس حاضر شد و دیگر ناطقین این جلسه: محمدعلی آموزگار ساعت ۳ بامداد ، غلامحسین دانشی سه‌نیم ـ اخلاق‌پور ساعت چهر جعفر حیدری ساعت چهارونیم ـ نواب صفا ساعت ۵ـ مطهری ساعت ۶ودکتر واحدی ساعت ۷بامداد بعنوان نهمین داوطلب ـ در تابلوی ثبت‌نام نام‌نویسی کردند و چون وقت بنفر آخری‌نمیرسید، سه دقیقه از وقت سید رضا حجتی را قرض کرد وبالاخره موفق به‌صحبت شد.

کمک به جهان سوم از دوراه

در پاریس ومانیل دوکنفرانس برای حفظ حقوق ملت‌های‌عقب افتاده و کشورهای جهان سوم تشکیل شده که یکی برای «کمک»و دیگری برای «مقابله» است . در پاریس وزرای دارائی کشورهای اوپک جمع میشوند (از ایران دکتر یگانه رفته‌است) تا طرح ایران را که قرار است هر سال از طرف اوپک تحت ضوابطی به‌کشور های در حال رشد کمک مالی شود، بررسی کند و تکلیف نهائی‌آنرا روشن سازند. این طرح در سال اول قریب یک میلیارد دلار به‌کشور های عقب افتاده وبطور کلی به جهان سوم ارزو پول میرساند که در حقیقت قسمت مهمی از کمبود ارزی آنها را جبران مینماید و موجب احداث واحدهای تولیدی مختلف در این کشورهامیگردد. این کنفرانس بانتیجه قطعی بکار خود پایان خواهد داد. کنفرانس دوم که در مانیل باشرکت بیش از یکصد کشور تشکیل میشود هدفش بررسی راههای مقابله با تورم غرب وافزایش قیمت فرآورده‌های صنعتی غرب و کاهش دائمی مواد خام در کشورهای جهان سوم است. این کشورها از طریق سازمان ملل متحد خواستار تعدیل قیمت شده‌اند و مدعی هستند که دیگر قادر نیستند که از یکطرف کالاهای سنتی خود را ارزان بفروشند واز یکطرف کالاهای ساخته شده گران بخرند واین نوع معاملات راهم زیر نام «آزادی تجارت» تحمل کنند. آنها خواستار فوری ارتباط بین قیمت مواد خام و فرآورده‌های صنعتی میباشند این مقابله اگر چه از دهسال قبل‌شروع شد اما هنوز بجائی نرسید و احتمال آنکه به‌این زودی‌هم سرانجام پذیرد بعید است.

مهدوی وزیر بازرگانی در اجتماع صاحبان صنایع اعلام کرد

نحوه نرخ گذاری دگرگون میشود

★ تعیین نرخ گروهی جایگزین روش کنونی خواهد شد

تعیین نرخ گروهی کالاها جایگزین روش کنونی خواهد شد. این مطلب را دکتر مهدوی وزیر بازرگانی بعد ازظهر دیروز دراجلاس هیئت نمایندگان اتاق بازرگانی و صنایع و معادن‌ایران در محل اتاق عنوان نمود وتاکید کرد سیاست قیمت‌گذاری کالاهای تولیدی داخلی و وارداتی بر همین اساس دگرگون میشود.

تولید بیشتر

مهدوی به صاحبان صنایع نساجی تاکید کرد ظرف دوماهی که به‌ایام نوروز باقی است به تولید اجناس‌ارزان‌قیمت کمورد مصرف عامه مردم است، ازجمله چیت، جلوار و کدری بیفزایند. تا بانزدیک شدن سال نو که افزایش مصرف را درپی‌دارد ، کمبودی در بازار بوجود نیاید.

مهدوی به صاحبان صنایع و تجار توصیه کرد، گرچه شیرینی معاملات آنی خوب است ، اما بهتر است دوراندیش باشند و سود مطلوب را درآینده باتولید بیشتر وکیفیت بهتر کالا همراه با کارائی مورد توجه قرار دهند.

رقابت سالم

سپس دکتر بنکدارپور دبیر کل اتاق و چندتن از نمایندگان اتاق مسائل و موارد مختلفی‌رادر باره نحوه قیمت‌گذاری ریشه‌ای عنوان کردند . مهدوی در پاسخ گفت به‌سیستمی که تاکنون عمل شده، زیاد راضی نیست. تلاش بیشتر برای تولید جنس بهتر و قیمت ارزان‌تر، یااعمال مدیریت صحیح را توصیه کرد وافزود که وظیفه صاحبان صنایع است این فکر را عملی کنند تا یکرقابت سالم در صحنه تجارت وصنایع بوجود آید.

مهدوی بااشاره به آخرین آمارهای مقدماتی از نرخهای ـ خرده فروشی گفت. قیمت‌ها در حال حاضر که ۲۰ ماه به پایان سال مانده ، ۲ درصد زیرصفر است واظهار امیدواری کرد در اجرای اصل چهاردهم انقلاب‌قیمت ها در آخر سال جاری حدود صفر خواهد بود.

مشکل حمل کالا

مهدوی سپس مشکل حمل کالا از ترکیه را مطرح کرد و پس‌از توضیحات‌مصداقی‌رئیس‌سندیکای حمل ونقل بین‌المللی ایران‌گفت: سندیکای حمل ونقل بین‌المللی تمام کارهائی که در وظیفه داشته انجام داد ماست و دولت نیزبا توجه به‌اهمیت مسئله مشکل را دنبال میکند که البته به رامحل معقولی خواهد رسید.

دراین جلسه مصداقی نیز در باره مشکل‌رامترکیه گفت‌هم‌اکنون باتوجه بتسهیلاتی که دولت ترکیه برای کامیون‌های بلغاری فراهم کرده ، صادر کنندگان با استفاده‌ازاین کامیونهاتو انستنه‌اند تا حدی مشکل را برطرف کنندو کالاهای خود را از ترکیه عبور دهند.

مصداقی افزود ۱۵۰ کامیون حامل کالا ظرف دو روزآینده بطور آزمایشی دو راه عراق سوریه واردن را با عبور خود مورد آزمایش قرار میدهند تادر صورت لزوم واردات وصادرات کالا بجا یراه ترکیه از این‌دو راه انجام شود.

در این اجلاس سناتورضیائی رئیس اتاق ایران طی سخنانی درباره نتایج ۱۳ ساله انقلاب‌شاه ومردم صحبت کرد و موفقیت های اقتصادی این دوره راتشریح کرد .

تخلفات اداری ومالی راه‌آهن

بدستور وزیر راه توسط یك هیئت ویژه رسیدگی میشود

از سوی وزیرراه وترابری هیئتی‌ماموررسیدگی بی گیری وتشخیص متخلفان اداری و مالی راه‌آهن دولتی ایران در زمینه صدور احکام غیرقانونی برای یک معاون‌کل و ۲۸مدیر کل و ۳۰۰ کارمند شد .

سخنگوی راه‌آهن دولتی ایران امروزطی اطلاعیه‌ای‌در مورد تغییراتی که اخیرا در احکام‌اداری‌تعدادی ازکارمندان در راه آهن داده شده است ، توضیحاتی داد .

در این اطلاعیه گفته شده است : براساس گزارش هائی که در مهرماه ۱۳۵۴ بوزارت راه و ترابری واصل شد ، احکام اداری مغایر بامقررات قانون استخدام در راه آهن دولتی صادرشده‌بوده است . بدین لحاظ وزیر راه و ترابری هیئتی را با همکاری سازمان امور اداری و استخدامی کشورمامور رسیدگی‌وبررسی در راه‌آهن نمود .

رسیدگی های این هیئت نشان داد که تعدادی ازاحکام استخدامی و اداری که ازپائیز ۱۳۵۳ لغایت آبان ماه ۱۳۵۴ در راه آهن‌دولتی ایران‌صادر شده است با مقرات قانون استخدام کشوری‌مغایرت دارد لذا نسبت به لغو این احکام اقدام فوری به عمل آمد و از طرف وزیرراه و ترابری‌هیئتی مامور رسیدگی و پیگیری و تشخیص متخلفان احتمالی در مورد مسائل اداری و مالی راه‌آهن دولتی‌ایران شده‌است که نتیجه آن‌متعاقبا از طریق مطبوعات‌به‌اطلاع عموم‌خواهد رسید .

تصادف، آوار وسقوط باعث مرگ ۱۶ نفر شد

در ۲۴ ساعت گذشته: کشته‌شدگان ومجروحان حوادث گوناگون

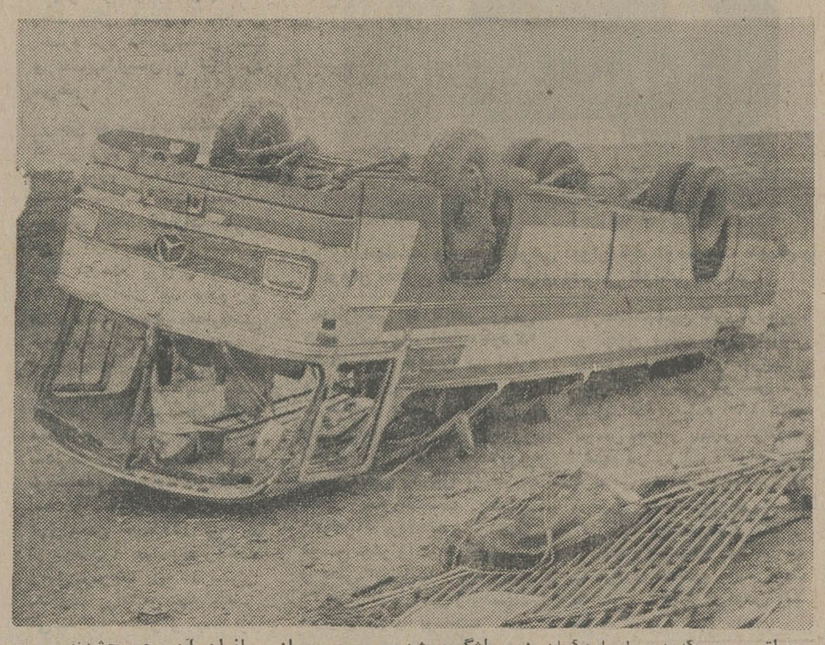

اتوبوسی که در راه اردکان یزد واژگون شد ، و جمعی از مسافران آن مجروح‌شدند.

چالوس ـ دربرخورد یک اتومبیل سواری و یک کمپرسی در راه سی‌سنگان ـ علمده سه عضو یک خانواده کشته شدند ویکنفر بسختی مجروح گردید. کشته شدگان حادثه عبارتند از: اسماعیل، کیودن همراه وشاکری (همسر اسماعیل).

اتوبوس واژگون شد

اردکان یزد ـ اتوبوس۷۳۷۰۲ تهران ـ الف برانندگی «ناصر وکیلی» که از یزد عازم تهران بود. بعلت لغزندگی سطح جاده از مسیر خود منحرف شد ودر گودال کنار جاده واژگون گردید.

این حادثه هر چند شدید بود وطی آن اتوبوس درهم شکست اماکشته‌بجای‌نگذاشت

در چاه کشته شد

سیاهکل ـ مریم حمیدی ومریم کریمی (هر دوسه ساله) هنگام بازی غفلتا در چاه آب خانه سقوط کردند. در این حادثه مریم کریمی در آب چاه خفه شد ومریم حمیدی پس از انتقال به درمانگاه سیاهکل‌با تنفس‌مصنوعی از مرگ نجات یافت.

۵ کشته ۸مجروح

زنجان خبرنگاراطلاعات: طی یک حادثه رانندگی در جاده زنجان ـ تهران ۵ نفر کشته و ۸ نفر مجروح‌شدند. اتوبوس مسافربری ۷۰۳۴۱۱ ـ تهران‌بدرانندگی جواد رخت دوست متعلق به شرکت لوان تور از زنجان عازم تهران‌بود که در تاریکی شب با تریلر ۲۲۹۱۹ که به علت نقص فنی در کنارجاده‌متوقف بود‌بشدت برخورد کرد .

در این حادثه که در ۶۰ کیلومتری زنجان ر خداده‌نفر از مسافران اتوبوس کشته شدند . ۳ نفر از مقتولین عباس نجفی ، علی قابلی‌زاده وابوالفضل نام‌داشتند .هویت دوقربانی دیگر حادثه که یک زن و یک مرد بودند هنوز اعلام نشده است .

دو نفر زیر آوار کشته شدند

سقف یک خانه در انتهای بازارچه قوام‌الدوله در میدان شاهپور تهران فرو ریخت ودو نفر زیرآوار جان دادند.

کشته شدگان حسین اناری و علی سنگتراش نام داشتند که بوسیله امدادگران آتش نشانی در حالیکه سخت مجروح شده بودند از زیرآوار بیرون کشیده شدند و به بیمارستان‌سینا انتقال یافتند. اما در بیمارستان جان سپردند.

۱ کشته و ۱۱ مجروح

خرم‌آباد ـ در دو حادثه‌ریزش آوار در خرم‌آباد ۱ نفر کشته و ۱۱ نفر مجروح شدند.

حادثه اول از ریزش سقف خانه‌ای در خیابان کریمخان بوجود آمد و طی آن یک نفر بنام عیسی نوراللهی جان خود را از دست داد.

مادرو ۳ فرزندش کشته شدند

نکا ـ خبرنگار اطلاعات ـ یك زن و سه فرزندش ، در یك حادثه رانندگی کشته شدند . این حادثه در نزدیکی «جافخانه» ۶ کیلو متری نکا روی دادووانت بار ۳۸۳۸۶ ـ سری که ازساری به بهشهر میرفت ، مادر و سه کودکش را زیر گرفت و هرچهار نفر را کشت .

این عده‌همراه حسینعلی خدادادی پدر خانواده درحال گذشتن از عرض جاده بودندکه حسینعلی زودتر از همسر و فرزندانش از عرض جاده گذشت ولی وقتی زن و فرزندان‌اوبه‌وسط جاده‌رسیدند، وانت‌بار۳۸۳۸۶ برانندگی منصور دهبندی سر رسید و هرچهارنفر را کشت .

کشته شدگان یك پسر ۱۱ ساله ، دو دختر ۷ و یك ساله‌و مادر آنها بودندکه هویت هیچیك از آنان روشن نیست .

چاپ دوم کتاب‌شاهنشاهنامه هدا(حماسه جاویدان ملی و میهنی) منتشر شد فروش درکتاب‌فروشیهای امیرکبیر

آگهی برای عموم وارد کنندگان کالا

«کنفرانس های کشتیرانی ژاپن ، هندوستان ،پاکستان، خلیج‌فارس‌وکره، پاکستان ، خلیج‌فارس»

اعضاء کنفرانس های مزبور تصمیمی‌اتخاذ کرده‌اند که بموجب‌آن‌هزینه تراکم بندرشاهپور از تاریخ اول بهمن ماهسال جاری از ۸۰درصد به صفر کاهش داده شد،همچنین این‌کنفرانس اعلام نمود ، هزینه تراکم بندر خرمشهر از تاریخ ۱۲ بهمن ماه سال جاری از ۸۰ درصد به ۶۵ درصد کاهش میابد . مضافا باطلاع میرساند تغییرات فوق‌شامل کشتی‌هائی میشود که از بعداز تاریخ های مذکور ، از بنادرژاپن برای بنادر شاهپور و خرمشهر بارگیری‌نمایند.

چهارم بهمن ماه ۱۳۵۴

آ ـ ۴۳۳۵۶

اطلاعیه

تلفن‌های ساختمان مرکزی

وزارت تعاون‌وامورروستاها

به شماره‌های

۸۹۰۰۱۰ تا ۸۹۰۰۱۹

تغییر یافته است

آگهی حراج اتومبیل

اداره گمرك تبریز ازساعت ۹ صبح روز شنبه ۱۸ بهمن ماه‌پنجاه‌وچهاراتومبیل‌های متروکه مشروحه زیر را .

۱ـ یك‌دستگاه اتومبیل سواری فیات مدل۷۲ تصادفی متعلق‌به‌آقای رهنمای مستحکمی قبض‌انبار ۴۸۰۷۸۸.

۲ـ یك‌دستگاه اتومبیل سواری پژو ۴۰۳ مدل ۶۲ تصادفی متعلق‌به آقای بیرچك‌ژان قبض انبار ۴۸۰۳۳۱.

۳ـ یك دستگاه اتومبیل سواری بی ام وی مدل ۷۳ تصادفی متعلق‌به‌آقای کونیستر قبض انبار ۱۹۵۷۹.

۴ـ یك دستگاه اتومبیل سواری اوپل‌مدل ۷۴ تصادفی متعلق به‌آقای علی عادلی قبض‌انبار ۴۸۰۳۰۹.

۵ـ یك دستگاه اتومبیل سواری فیات ۱۲۶ مدل ۶۸ تصادفی متعلق‌به‌آقای علی حیرانی نوبری قبض انبار ۶۵۴۶۰۲.

۶ـ یك دستگاه اتومبیل سواری رنولت‌مدل ۶۸ تصادفی متعلق‌به آقای مارك ونیا قبض انبار ۴۸۰۱۱۲.

۷ـ یك دستگاه اتومبیل سواری لاشه پژو مدل ۷۲ تصادفی متعلق‌به‌آقای ابوطالب فرنام‌قبض انبار ۴۸۰۹۴۶.

۸ـ یك دستگاه اتومبیل سواری کامیون هانومك مدل ۶۴ تصادفی متعلق‌به آقای هولد قبض انبار ۶۵۴۳۳۹.

۹ـ یك‌دستگاه اتومبیل سواری بی ام و ۲۰۰۲ مدل۷۳تصادفی متعلق‌به آقای احمدصادق‌پور قبض انبار ۴۷۱۶۸۸.

۱۰ـ یك دستگاه اتومبیل سواری اوپل‌مدل ۷۳ تصادفی متعلق‌به آقای جفرون‌پور قبض انبار ۴۷۳۹۷۰.

۱۱ـ یك دستگاه اتومبیل سواری فولکس واگن کمپی مدل ۷۳ تصادفی متعلق به آقای بایگل آرپنیس قبض انبار ۱۹۶۷۸۷.

۱۲ـ یك‌دستگاه اتومبیل‌سواری بنز ۲۲۰ مدل ۷۰ تصادفی متعلق به آقای رحیم برقرارقبض انبار ۶۵۴۹۱۳.

۱۳ـ یك دستگاه اتومبیل سواری فولکس‌واگن مدل ۶۵ تصادفی متعلق‌به آقای فرانسیس فرناز قبض انبار۴۷۱۷۷۳.

۱۴ـ یك‌دستگاه اتومبیل‌سواری‌فولکس واگن استیشن مدل ۶۵ تصادفی متعلق‌به خانم سوزان قبض‌انبار ۴۷۳۹۰۶.

۱۵ـ یك‌دستگاه اتومبیل سواری فیات ۱۲۴ مدل ۶۹ تصادفی متعلق‌به‌آقای اسماعیل‌زیاراحمدی قبض انبار ۴۷۱۶۴۰.

۱۶ـ یك دستگاه اتومبیل سواری بنز ۲۸۰ مدل ۶۹ تصادفی متعلق‌به آقای مولیت‌فریدونج قبض انبار ۴۷۱۲۷۰.

۱۷ـ یك دستگاه اتومبیل سواری فولکس واگن مدل ۶۵ تصادفی متعلق به خانم‌مانفرددکلبتر قبض انبار ۴۹۶۸۹۰.

۱۸ـ یك دستگاه اتومبیل سواری اوپل‌کاوت مدل ۶۵ تصادفی‌متعلق‌به آقای‌مهدی‌ستایش قبض انبار ۴۶۲۱۷۳.

۱۹ـ یك دستگاه اتومبیل سواری فیات‌مدل ۶۷ تصادفی متعلق‌به آقای برونوانیدونی قبض انبار ۴۸۰۴۹۰.

از طریق حراج‌همگانی بفروش میرساند طالبین میتوانند همه‌روزه باستثناء روز های‌تعطیل به‌اداره گمرك‌تبریز مراجعه وپس‌از رویت کامل‌و آگاهی ازکمیت‌وکیفیت اتومبیل ها درحراج‌شرکت نمایند ضمنا ۲درصد حراج بعهده خریدار خواهد بود وباعتراضات بعدی ترتیب اثرداده نخواهد شد.

اداره گمرك تبریز

از طرف خود و کارمندان و کارکنان دفتر اسناد رسمی شماره ۱۵ تهران

باکمال افتخار سالگرد روز تاریخی ششم بهمن را که در تاریخ اجتماعی ایران بزرگترین رویداد بشمار میرود به‌پیشگاه مبارک شاهنشاه آریامهر، رهبر خردمند و عظیم‌الشان خود و همچنین به فرد فرد ملت ایران تبریک عرض می‌نماید .

ناصر غیاثی ـ سردفتراسناد رسمی شماره ۱۵تهران

آ ـ ۱۷۵۵۵

فیلمخانه ملی ایران ـ کانون فیلم تهران

«نخستین دوره نمایش فیلم مستند وصنعتی ایتالیا»

دوشنبه ۶ و سه‌شنبه ۷ بهمن ۱۳۵۴

دوشنبه ۱۳ و سه‌شنبه ۱۴ بهمن ۱۳۵۴

تالار بزرگ وزارت فرهنگ و هنر

ساعت ۱۸ و ۲۰

انجمن ادبی سخن‌سنج فردوسی هرهفته‌روزهای دوشنبه از ساعت ۷ الی۹ بعدازظهر دائر است حاج‌اسدالله طوفانیان

قابل توجه کلیه مشمولان تبصره ذیل بند ۱۰ ماده ۲ آئین‌نامه هزینه های قابل قبول

براساس مفاد آئین‌نامه اجرائی تبصره‌ذیل بند ۱۰ ماده ۲ آئین‌نامه هزینه های قابل قبول مصوب ۱۱ر۵۴ هیئت وزیران و با توجه به موافقت‌نامه مورخ ۱۱ر۹ر۵۴ فیمابین وزارت اطلاعات و جهانگردی ووزارت امور اقتصادی و دارائی از کلیه موسسات تجاری و اشخاص حقیقی وحقوقی مشمول تبصره مذکور که درطول سال های ۵۲و۵۳ بدون درنظر گرفتن ضوابط قبلی (حداقل ده درصد وحداکثر سی درصد) برای کالا های خود در مطبوعات تبلیغ نموده‌اند تقاضا میشود برای صدور تائیدیه های لازم به عنوان وزارت امور اقتصادی و دارائی ، اسناد مثبته خود را که دال برصرف هزینه هائی در مطبوعات است حداکثر تا پایان بهمن ماه سال جاری به اداره‌کل مطبوعات‌داخلی وزارت‌اطلاعات وجهانگردی ارائه نمایند تابراساس‌آن تائیدیه های لازم به وزارت امور اقتصادی و دارائی اعلام شود .

وزارت اطلاعات‌وجهانگردی

سالگرد ششم بهمن روز پرافتخار

انقلاب سفید ایران

را به پیشگاه

شاهنشاه آریامهر

وبعموم هم میهنان عزیز صمیمانه تبریک وشادباش میگوید

شرکت ایران پیما

معاون دادسرای دیوان کیفر:

تکذیب متهمان اعتراف تلویحی است

چون متهمان مدتی باهم دریکجا بوده‌اند، مدیر عامل سابق کارخانه قند ملحوظ به حیا شده است که «رشوه» را «عیدی» و «پاداش» می‌گوید

در جلسه صبح دیروز، متهمان، در دفاع از خود هاشمی‌پور را به تناقض‌گویی متهم کردند

معاون دادسرای دیوان‌کیفر از کیفرخواست ۱۲۳صفحه‌ای خود علیه‌متهمان سوء استفاده از کارخانه قند اصفهان دفاع کرد و توضیحات متهمان را درمورد هریک از موارد اتهام نوعی اعتراف تلویحی خواند.

فروتن جعفری معاون‌دادسرای دیوان کیفر که مطالب خود را در دو عنوان «بیان ادعا» و «پاسخ به مدافعات متهمان» طبقه‌بندی کرده بود، جریان تاسیس کارخانه قند را ازسال ۱۳۳۷ و وضع سهام ونحوه کار و میزان محصول آن‌را تشریح کرد.

وی در بیانات دیشب خود در پاسخ به مدافعات‌متهمان‌به دفاعیات ۶ نفر از آنان اشاره کرد و دلایل خود را در تکذیب اتهام‌توسط این‌متهمان برشمرد.

معاون دادسرای دیوان کیفر مدافعات منوچهرربیعی‌انباردار کارخانه، عباس شهیدی حسابدار انبار کارخانه، محمد شریفی سرپرست باسکول کارخانه، حسن‌پوران‌شیروانی دربان کارخانه، ولی‌الله رحیمیان ـ مسئول‌فنی‌کارخانه و محمود هاشمی‌پور مدیر عامل کارخانه قند اصفهان، را قابل قبول ندانست و با توضیحی که درمورداظهارات آنان داد، مطالب گفته شده را در حقیقت نوعی اعتراف قلمداد کرد.

بیان ادعا

در قسمت «بیان ادعا» فروتن جعفری معاون دادسرای‌دیوان کیفر گفت که کارخانه قند در سال ۱۳۳۷ بصورت شرکت سهامی با ظرفیت ۱۵۰۰ تن‌در سال تشکیل شد و از ۱۳۴۰ بهره‌برداری از آن آغاز گشت و در سال ۵۲ کارخانه‌ای هم برای استفاده از ملاس چغندر در جوار کارخانه ایجاد شد.

محمود هاشمی‌پور از بدو تاسیس کارخانه در آنجا مشغول کار بوده و از سال ۴۶ به بعد ریاست و مدیریت عامل کارخانه، باستثنای‌زمان مدیریت سلطان مراد بختیاررا بعهده داشته است. همدانیان از سال ۱۳۴۹ بعنوان عضو هیئت مدیره و سهامدار وارد کارخانه شده و در سال ۵۰ و ۵۱ عملا سهامدار عمده کارخانه‌گردیده‌و در۱۸ر۱۲ر۵۳ سمت ریاست هیئت مدیره کارخانه را داشته تااردیبهشت ۵۳ که سهام خود را به‌هژبر یزدانی منتقل کرده است.

در سال ۵۲ گزارش شد تولیدات کارخانه قند اصفهان کاهش یافته است‌وهیاتی‌مامور رسیدگی علت کاهش تولید گردید و اعلام نمود «افت» کارخانه روال طبیعی ندارد.

بازرسان شاهنشاهی مامور رسیدگی کامل شدند و هیئتی از کارشناسان خبره ماموریت یافت علل و جهات کاهش را بررسی کند که در این بررسی هامعلوم شددرهنگام استحصال یعنی زمانی که چغندر تبدیل به شکر شده و واردانبارمیشود، سوء جریانی در کار است در مقایسه با کارخانه قند نقش‌جهان و کارخانه قنداقلید که از شرایط مساوی(مصرف چغندر) برخوردارند، درمورد کسری سنوات ۵۰ و ۵۱کسری متعارف و قابل قبول کارخانه قند اصفهان را ۲ر۸ درصد پیش‌بینی کردند. پس چغندر بحساب نیامده در این سال ۷۷۷۶ تن و در سال ۵۱ به میزان (۶ر۱۱) ـ ۷۶۱ر۲۳ تن قلمداد گردید و در سال ۵۲ کسری شکر غیر مجازی که از کارخانه خارج شده ۳۳۳۱ تن بوده است که حتی‌کارشناسان برای رعایت بیشتر حال‌متهمان میزان افتی را که قبلا بررسی کرده بودند بالا بردند که این را من قبول ندارم.

معاون دادسرای دیوان‌کیفر دراین زمینه به‌نحوه خروج غیر مجاز شکر که قسمت‌اعظم سوء استفاده در آن صورت گرفته، اشاره کرد.

پاسخ به مدافعات متهمان

منوچهر ربیعی انباردار کارخانه در محضر دادگاه‌فقط به خروج ۶ تن قندی که در سال ۵۲ صورت‌گرفته صراحتا اعتراف کرده ولی‌باتوضیحاتی که بعدا داد بطور تلویحی اعتراف کرددر آن ۳۵ روزی که متصدی فروش بوده به دستور هاشمی‌پور تفاوت نرخ می‌گرفته و از این محل ۶۰ هزار تومان به حسین حاجی دائی و منوچهر زندی و ظهیرالدینی کارمند و معاون و رئیس سابق اداره قند و شکر اصفهان داده است، پس اتهام انتسابی ایشان محرز است.

عباس شهیدی هم که گفته نمیداند خریداران شکر های اضافی که بطور قاچاق خارج می‌شده، چه کسانی هستند، در محضر دادگاه می‌گوید من معنی قاچاق را نمیدانم و این را برای فرار از اتهام قاچاق می‌گوید. ضمنا می‌پرسم‌چطور آقای نایل ۱۱۰ هزار تومان را داده ایشان در گنجه‌بگذارد مگر خودش از نگهداری‌پول عاجز بوده؟، اسامی را همکه به اختصار می‌نوشته و بجای زندی «ز» می‌گذاشته و بجای ظهیرالدینی «ظ» تکذیب ایشان را هم رد می‌کنم.

محمد شریفی‌سرپرست‌باسکول کارخانه هم هرچند اتهامات‌را تکذیب کرده ولی وقتی‌میگوید بیچاره بودم و دراختیار روسای کارخانه وهر چه روسا گفتند انجام می‌دادم در حقیقت اعتراف کرده است.

جعفر کریمی ـ نیز اتهامات‌را تکذیب کرد ولی گفت چون حقوقم کم بود، پیش آقای هاشمی‌پور رفتم و گفتم وضع من خوب نیست ۱۵۰۰ تومان دادند و وسیله حاجی دائی‌هم پول فرستادند، خوب این پول دادن‌ها برای چه بوده؟ برای اینکه دهان‌او رابه‌بندند.

ـ پوران شیروانی می‌گوید مادرم بیمار بود به آقای هاشمی‌پور گفتم پولی به من داد و گفت مقداری شکردر انبار هست که باید رد شود و من هم حواله‌ها را جمع می‌کردم و میدادم به ایشان.

آقای رحیمیان هم در مورد اظهار نظر کارشناسان به‌مسئله پخت خلال چغندر به مطالبی اشاره کرد که بی‌اساس است و تکذیب ایشان را نیز رد می‌کنم.

راجع به محمود هاشمی‌پور که می‌گوید اتهامات انتسابی‌را قبول دارم البته نه بصورتی که در کیفرخواست آمده، صراحتا تمام اظهارات قبلی‌را قبول کرده منتها توضیحی داده که مثلا پول را بعنوان عیدی به آقای بینا دادم و پول‌پرداختی‌به‌عزیز معمارباشی جنبه رشوه نداشته چون نتیجه‌ای عاید نشده است. فکر می‌کنم بخاطر اینکه مدتی باهم در یکجا بوده‌اند تکلیف اخلاقی بگردنشان آمده و ملحوظ به حیا شده‌اند، ولی توضیحاتی‌که داده‌اندبی‌اساس است و معاون‌دادسرای‌دیوان کیفر ضمن اقامه دلیل در رد توضیحات هاشمی‌پور گفت وقتی قرار شد پایه نادرستی‌را بگذارند برایشان چه فرقی می‌کند چه مقدار و چه‌طور باشد.



در رد اتهامات وارده، نوعی دیوان کیفر توضیحات متهمان را فروتن جعفری معاون‌دادسرای اعترافی تلویحی خواند.

حساب سازی کرده‌اند

در ادامه محاکمه از عزیز معمارباشی در جلسه صبح دیروز رئیس دادگاه اظهارات محمود هاشمی‌پور مدیر عامل سابق کارخانه قند همدان را در مورد مذاکره با همدانیان راجع به پرداخت ۶۰ هزار تومان به مدیر کل سابق اداره کشاورزی قرائت کرد وپرسید درقبال این اظهارات چه میگوئید؟

متهم اظهارات هاشمی‌پور را تکذیب کرد و گفت توضیحی که باید بدهم این است که ایشان گفته‌اند همدانیان بابنده آشنائی دارد و تلفنی با من صحبت میکند، درحالیکه‌آقای همدانیان خودش‌گفته‌بهیچوجه با من آشنائی نداشته و برای اولین‌بار مرا در دادسرای اصفهان دیده است. اگر ایشان آشنائی داشته‌اند و استنادشان به کارخانه نقش جهان است که بنده مدارکی دارم حاکی از این که ما حتی ۲۰۰ تن تفاله‌ای راکه‌کارخانه نقش‌جهان کسر تحویل داده بودند مطالبه کرده‌ایم.

معمارباشی به تناقض‌گویی های هاشمی‌پور اشاره کرد که یکجا گفته پول را در اداره داده، جای دیگر گفته در کارخانه و یکجا گفته بعنوان پاداش داده است و یادآور شد که آقای نایل گفته ۳۰هزار تومان اول را قبل از تاریخ تنظیم صورتحساب یعنی ۲۰ر۹ر۵۲ پرداخته و ۱۰هزار تومان دیگر را در اوایل‌اسفند و معنی این ادعا اینست که ۳۰ هزار تومان قبل‌از پیشنهاد افزایش سهمیه پرداخت شده پس حتما علم غیب داشته‌اندکه من پیشنهاد افزایش سهمیه را خواهم کرد و وقتی‌با پیشنهاد من‌درتاریخ ۱۰ر۱۱ر۵۲موافقت شده و به کارخانه هم ابلاغ کرده‌ام، چطور میشود در اوایل اسفند با اینکه من به ضرر آنها اقدام کرده‌ام،بیایند قسط دوم را به من بدهند. مطلب این است که چون‌آقای هاشمی‌پور از کارخانه کناره‌گیری نموده‌بود،بخاطرپرکردن جیب خودش، برای همدانیان حساب‌سازی کرده است.

معمارباشی در خاتمه گفت: ضمنا طبق ماده ۵ صورتمجلس تنظیمی‌بوسیله‌وزرای‌کشاورزی و منابع طبیعی و دارایی و اقتصاد، در تاریخ ۱ر۸ر۵۲ و ۱۰ر۱۱ر۵۲ کارخانجات باید صورت تحویل و تحول تفاله خشک را به صندوق مراتع ارسال دارند.

حقوق بوده نه‌رشوه

خسرو دادگستر سرپرست سرویس ارزیابی گمرک که متهم به اخذ ۱ فقره‌رشوه‌جمعا به مبلغ ۳۹۰ هزار ریال‌است، گرفتن رشوه را به هر مبلغ تکذیب کرد و فقط‌دریافت‌مبلغ ۲۹۰هزارریال را بعنوان‌حقوق ۱۰ ماهی که برای کارخانه‌کار میکردم قبول دارم من اوقات غیر اداری خود رادر اختیار کارخانه گذاشته بودم و کار های مربوط به اسناد بانکی و حسابداری کارخانه راانجام میدادم.

رئیس دادگاه از او پرسیدآیا در بازجوئی‌های مقدماتی هم همین را گفتید؟ و متهم جواب داد: بله، من آنروز حال عادی نداشتم و ناراحت بودم اما همین مطالب را گفتم و انها آنچه را که نوشته‌انداستنباط خودشان بوده است.

رئیس دادگاه اظهارات قبلی او را در پرونده‌مقدماتی‌قرائت کرد که گفته است در اصفهان حق‌العمل کار نیست و ما برای پیشرفت کار ارباب رجوع غالبا در تنظیم اظهار نامه آنها را راهنمائی میکنیم و در مورد کارخانه‌هم‌چنین کاری‌کرده‌ایم.. و چون نسبت به راهنمائی نماینده کارخانه و جریان انداختن کارشان کوشش لازم بعمل آمده، بنده ۲۹۰ هزار تومان بعنوان پاداش گرفتم.

متهم در جواب، مراحل‌کار ترخیص را تشریح کرد و توضیح داد بنده در غیرساعات اداری، این کارهای مقدماتی را انجام میدادم و وجهی که به من‌پرداخت‌شده بودمربوط به کار اداری و ترخیص کالا نبوده است.

کار کم، کارمند زیاد

ـ اسماعیل اشرفی معاون اداره گمرک اصفهان که متهم به اخذ ۸۰ هزار ریال رشوه در چهار فقره‌میباشد دردادگاه اتهامات وارده را تکذیب کرد و گفت من بهیچوجه دخالتی در کار ترخیص ماشین آلات کارخانه قند اصفهان نداشتم. احکام دادگستر و سیمون قبل از تصدی‌من صادرشده‌وراجع به انبار اختصاصی هم باید عرض کنم‌ایجادانباراختصاصی از اختیارات رئیس گمرک‌است آن هم پس از کسب موافقت مرکز. سوابق مربوط به تسریع در ترخیص کالای قند اصفهان که چهار برگ است و در پرونده موجود میباشد، نشان میدهد در تمام آنهارئیس وقت گمرک اصفهان شخصا دستور داده و هیچ‌دستوری شخصا از ناحیه من صادر نشده است.

اشرفی همچنین گفت‌اظهارات هاشمی‌پوردرتمام‌مراحل تحقیق با یکدیگر مغایر است. گمرک اصفهان با بیش از ۸۰۰ نفر کارمند در هفته بیش از پنج اظهار نامه ندارد که کار بماند و برای تسریع کارخانه پولی داده باشد.

هزینه ایاب‌و ذهاب

یوسف سیمون ارزیاب گمرک اصفهان متهم به اخذ ۶ فقره رشوه از محمود هاشمی‌پور جمعا به مبلغ ۹۵ هزار ریال است. او اتهام دریافت رشوه را تکذیب کرد و گفت بنده‌فقط مبلغ چهار هزار تومان گرفتم آن هم برای تامین وسیله ایاب و ذهاب ازاداره به کارخانه که برای آن از طرف اداره مقرراتی وجود نداشت بلکه صاحب کالا باید وسیله را برای متصدی امر فراهم کند و چون کارخانه قند اصفهان وسیله ایاب و ذهاب‌دراختیار من نمیگذاشت این وجه را بابت ایاب و ذهاب پرداخت و جنبه رشوه نداشت.

استوار بازنشسته سر ۳۰ نفر را کلاه گذاشت



نصراله خدابنده‌لو
استوار بازنشسته ارتش که خود را «سرهنگ» معرفی می‌کرد به وسیله کارآگاهان بدام افتاد

یک استوار بازنشسته‌که به بهانه استخدام جوانان در ادارات دولتی، ازآنان پول میگرفت و کلاهبرداری میکرد، بوسیله کارآگاهان در تهران بدام افتاد.

استوار بازنشسته که «نصراله خدابنده‌لو» نام دارد سوابق متعددی در کلاهبرداری و جعل نیز داشت و تاکنون چندین‌بار تحت تعقیب قرار گرفته بود و اخیرا خود را سرهنگ «خدابنده‌لو» معرفی میکردو از مردم، بخصوص جوانان اخاذی میکرد.

ماموران کلانتری چهار آگاهی شهربانی کشور با بررسی های مقدماتی برای دستگیری «نصراله» متوجه شدند. که او همه ماهه‌حقوق بازنشستگی خود را ازبانک سپه شعبه فارابی دریافت میکند و محل سکونتش خیابان حسام‌السلطنه است.

تحقیقات بعدی نشان داد که او تغییر محل داده ودر خیابان کارون‌سکونت دارد. اما با مراجعه‌به آدرس‌بعدی باز هم معلوم شد که اوبیش از شش ماه‌است‌به خانه‌اش نرفته است. ماموران‌کلانتری ۴ آگاهی به شعبه فارابی بانک سپه مراجعه کردند و متوجه شدند که همسر «نصراله» با دردست‌داشتن وکالتنامه، حقوق ومزایای بازنشستگی «نصراله» راهمه ماهه از بانک دریافت میکند، همسر«نصراله» تحت‌مراقبت قرار گرفت و سرانجام پس از ۴۸ ساعت انتظار، ساعت ۵ بامداد هنگامیکه «نصراله» بخانه‌اش مراجعه‌کرده بود، بدام ماموران افتاد.

استوار بازنشسته در بازجوئی اعتراف کرد که مدتی در مشهد به بهانه استخدام افراد در ادارات دولتی، خود را سرهنگ «خدابنده‌لو» معرفی میکرده و از آنان کلاهبرداری می کرده است.

«نصراله» همچنین‌اعتراف کرد که از هریک ازکسانی که فریب وعده های او را میخورده‌اند، بین هزار تا چهار هزارتومان دریافت‌می کرد و تاکنون‌سربیش از۳۰ نفر را بهمین ترتیب کلاه گذاشته است.

«نصراله» ازسوی مقامات قضائی با قرار صادره زندانی شد

اعلام جرم علیه پزشک بیمارستان فرح

زن بارداری که پزشکان بیمارستان تشخیص داده بودند هنوز موقع زایمانش فرا نرسیده پس از انتقال از بیمارستان بخانه، در منزل فارغ‌شد، امافرزندش پس از تولد جان سپرد و همسر زائوعلیه‌پزشک‌مسئول بیمارستان شکایت کرد.

صبح دیروز مرد ۲۷ ساله‌یی که خود را «علی کمک‌رستمی» معرفی میکرد، در حالیکه جسد نوزادی‌را ببغل گرفته بود، بماموران کلانتری ۱۳ تهران مراجعه کرد و اطلاع‌دادکه فرزندش مرده است.

«علی» گفت ساعت ۵ بعد از ظهر (دیروز) همسرم ـنازی بزازی ـ را که‌حامله بود و از شدت درد بخود میپیچید، برای وضع‌حمل به بیمارستان «فرح» واقع‌در خیابان شیروخورشیدتهران بردم. پزشک بیمارستان پس از معاینه همسرم، تشخیص داد که موقع وضع حمل وی نرسیده و تکلیف کرد که او رابه خانه برگردانیم. ناگزیر همسرم را که بشدت درد میکشید و نمیتوانست راه برود، بخانه یکی از بستگان خود بردم. اما ساعتی بعد، همسرم وضع حمل کرد و فرزند نوزادم پس از ولادت، مرد.

«علی» افزود اکنون از پزشک مسئول بیمارستان «فرح» که‌موجب مرگ فرزندم شده است شکایت دارم.

براساس شکایت این‌مرد ماموران‌کلانتری ۱۳ تهران، پرونده‌یی تنظیم کردند و برای تعیین تکلیف به دادسرای تهران فرستادند.

تبریکات

جناب آقای مسعود شهیدی
ضمن عرض تبریک، موفقیت بیشتر آنجناب را از ایزد متعال مسئلت مینمایم. حسین پیشرو
آ-۸۶۱۴

جناب آقای دکتر شریفی وزیر محترم‌آموزش و پرورش
انتصاب شایسته سرباز انقلاب آقای قدرت‌اله صدرائی را بسمت سرپرستی دفتر کل سپاه دانش بحضور آنجناب تبریک گفته و توفیق خدمتگزاری ایشان را در راه خدمت بشاه و ملت آرزومندیم.
سیاوش‌پورمهر. هلاکوپورمهر. سالار پورمهر. قاسم معافی. انور معافی. سعداله بی‌نیاز. هوشنگ حبیبی‌نوع. حسین سماکزاده. یداله فروزین. عباس رهائی. کامران‌معافی
۲-۲ آ-۱۷۴۰۹

جناب آقای محمد طایفی شهردار محترم منطقه۱۲
حسن انتصاب آقای حسین لنگرودی را به سمت‌قائم‌مقام آن منطقه تبریک عرض نموده موفقیت آن جنابان را ازدرگاه ایزد یکتا خواستارم
شهرری ـ فاطمه شجاع آفرین
۲-۲ آ-۱۷۴۰۹

جناب‌آقای عنایت‌الله عنایت‌مهر
گزینش شما را بریاست آموزش و پرورش شهرستان قوچان صمیمانه شادباش میگوئیم.
علی‌اکبر سریشان مهجوری- سید احمد جلالی
آ-۱۷۴۶۳

دوست ارجمند احمد پارسا
صمیمانه‌ترین تبریکات خود را نسبت به ترفیع رتبه‌آن دوست‌گرامی تقدیم میدارم. فرهنگ ادبی
آ-۸۵۴۶

دوست و برادر ارجمند جناب آقای‌هاشم ملکشاهی
انتصاب آن جناب را از صمیم قلب تبریک عرض‌مینمایم.
عبدالحسین خاقانی محلاتی وبانو
آ-۱۷۴۸۷

جناب‌آقای‌شهیدی
ارتقاء درجه جنابعالی را صمیمانه تبریک میگوئیم‌توفیق روزافزون شما را تحت توجهات رهبر عالیقدر شاهنشاه آریامهر وخدمت به‌ملت ایران از خداوندمنان مسئلت‌مینمائیم.
شرکت حمل ونقل جانسپار
آ-۴۳۳۴۴

جناب آقای رحیم شبنم
انتصاب بجا و شایسته آنجناب را بسمت مدیر کل‌امور تربیتی وزارت آموزش و پرورش تبریک وتهنیت عرض نموده موفقیت جنابعالی را در راه خدمت بشاهنشاه آریامهر ومیهن عزیز از ایزد یکتا مسئلت دارم.
شاهرود: آموزش وپرورش- محمد حسن ابراهیمیان
آ-۱۷۵۰۹

امشب و همه شب
رقص و پایکوبی (آزاد) و
برگزیده‌ای از مشهورترین خوانندگان روز در
ساتی نیک
تلفن رزرو ۸۲۹۸۲۰ ـ امیراتابک چهارراه دیبا

تعمیرگاه‌مجاز
شماره ۲۳ پیکان
واقع درخیابان قزوین بعداز سه‌راه‌آذری باکلیه تجهیزات وتاسیسات بفروش میرسد به تلفن ۳۱۲۷۰۷ مراجعه‌فرمائید

قابل توجه مقاطعه‌کاران وشرکت های صادرات پنبه
انواع و اقسام چتائی هندی از قیمت روزارزانتر
(۷ × ۴۰) ۵۰ر۱۱ ریال ـ (۸ × ۴۵) ۵۰ر۱۳ ریال
(۹ × ۴۵) ۷۵ر۱۴ ریال ـ (۱۰ × ۴۵) ۱۸ ریال
(۱۱ × ۴۵) ۷۵ر۱۹ ریال
ضمنا باطلاع میرساند که همه روزه نرخهای جدید روز اعلام‌میگرددوهم‌چنین بطورنقدواقساط فروخته شده ودر محل تحویل داده میشود
برای خرید و کسب اطلاعات بیشتر باتلفن‌های ۵۳۸۵۵۱ ـ ۵۳۰۴۴۲ ـ تجارتخانه حاج‌سیدمحمد حسین مرعشی بوذرجمهری ـسرای چیت‌ساز تماس بگیرند
۱-۳

از اول بهمن‌حراج‌واقعی فروشگاه بزرگ رویا انواع و اقسام پوشاک مخصوص بانوان و کودکان آدرس ـ بین چهارراه‌شاه‌وشیخ هادی تلفن ۴۱۶۶۴
۱-۶

برنامه‌آینده‌سینما
پولیدور

پیترسلرز درفیلم‌رنگی

جنگ گرم تختخواب نرم
باشرکت کورت یورگنس. لیلا کدروا
تماشای این فیلم برای اشخاص کمتر از ۱۸سال ممنوع است

محی‌الدین
تابلوساز
سیمتری نارمک ۷۹۵۸۸۱

توجه توجه
هرنوع ماشین‌آلات سردخانه‌راسه ساله بابهره ۵ر۷ درصدازکارخانه
HALL THERMOTANK
خریداری فرمائید.
برای کسب اطلاعات بیشتر به شرکت‌صنعتی نبوغ نماینده انحصاری شرکت مذکور یاشرکت برودت: خیابان روزولت روبروی دانشسرای عالی کوچه ثاقب پلاک ۱۴ مراجعه فرمائید
تلفن: ۸۳۰۸۷۳ ـ ۸۳۰۸۷۴

ES PI DAAD
ادرس و شماره تلفن جدید
شرکت اسپیداد
بامسئولیت محدود
(اسمعیل پیراینده)
خیابان شاه. ساختمان کاوه (شماره ۱۱۸) طبقه چهارم شماره ۴۲
تلفن ۴۴۰۵۸
تلگراف ۲۱۱۳ تهران ـ صندوق پستی ۳ر۶۰۸۷
تصحیح آگهی
در شماره پنجشنبه دوم بهمن‌در صفحه‌حوادث نام‌شرکت (اسپیداد) اشتباها (اسپید) درج‌شده بود بدینوسیله با پوزش تصحیح میگردد.

مجله جوانان هر هفته
دوشنبه ها منتشر میشود

ازصبح ۴شنبه
باارزش‌ترین بازیگری بهروز وثوقی
والاترین اثر: مسعودکیمیائی
در گروه ممتاز سینمائی پایتخت
ازصبح ۴شنبه
کاپری ـ آسیا ـ رکس ـ شهوند ـ لیدو ـ نپتون ـ ژاله ـ توسکا
المپیا ـ پاسارگاد ـ ناتالی ـ چرخ فلک و... سیلورسیتی (قلهک)
بهروز وثوقی
برنده جایزه بهترین بازیگر در سومین جشنواره جهانی فیلم تهران
در
گوزنها
مهدی میثاقیه معرفی می‌کند:
اثر مسعودکیمیائی
بازی: نصرت پرتوی
فرامرز قریبیان
باشرکت: پرویزفنی‌زاده و عنایت بخشی
مدیرفیلمبرداری: نعمت حقیقی
موسیقی متن: اسفندیارمنفردزاده

همزمان با تهران در شهرستانهای * مشهد «شهرفرنگ» * اصفهان «چهارباغ ـ مهتاب» * شیراز «کاپری ـ پرسپولیس» * اهواز «ساحل» * آبادان «شیرین ـ کیهان» * رشت «کوروش» * تبریز «متروپل ـ تخت‌جمشید» * کرمانشاه «آتلانتیک» * گرگان «امپایر»

مجالس ترحیم

بانهایت تاسف درگذشت مرحومه **حاجیه عفت صالحی**
همسر دوست ارجمندمان آقای حسن صالحی‌را باستحضار دوستان و آشنایان می‌رسانیم. مجلس ترحیم آن مرحومه‌از ساعت ٤تا٦ بعدازظهر روز سه‌شنبه ۷ بهمن ماه جاری در خانقاه صفی علیشاه منعقد خواهد بود.
سید فتح‌الله فرود. دکتر سید مهدی پیراسته. محمود پریور. منصور انشاء. علیرضا میرهاشمی. مهندس ناصر بهبودی.
آ ـ ۱۷۴۸۱

بانهایت تاسف فوت خانم علویه **حاجیه عفت صالحی**، همسر محترمه آقای حسن صالحی ومادر آقای مهندس‌باقر صالحی را باطلاع بستگان و آشنایان و همشهریان ساوه‌ئی می‌رساند. مجلس ترحیم زنانه ومردانه روز سه‌شنبه ۷ بهمن ازساعت ٤تا٦ بعدازظهر درخانقاه صفی‌علیشاه تشکیل است.
خانواده‌های: صالحی. امین صالحی. قدسی. دادگر. صوفی سیاوش. رزین. خلقی. ندیمی. طیبی. رضوانی. نعیمی. شاکری. آذرپا. تشکری. شمس‌آبادی. فوامی. رضوی. فخیمی. عقدائی. امامی. حمیدیان. حبیبی. فدائی.
۱۷۴۸۱ ـ

اطلاعات ـ مصیبت وارده را به آقای حسن صالحی‌و فرزندان ایشان وسایر بازماندگان وخانواده‌های عزادارتسلت میدهد.

بانهایت تاسف درگذشت مرحومه صدیقه سید حسینی والده آقای محمود غنی را باطلاع میرساند.
مجلس ختم آنمرحومه روز دوشنبه ٦ر١١ر٥٤ از ساعت۳ الی ٥ بعدازظهر در مسجد جامع واقع در بوذرجمهری ـ بازار شبستان چهل ستون وختم زنانه در همانروز در منزل آنمرحومه در خیابان شهباز ـ سرای شکوفه ـ کوچه بیستون پلاک ۳۷ منعقد است.
خانواده‌های: محمود غنی. طالب. رومینا. شاکری ـ وفائی‌پور ـ تهرانی ـ موسوی ـ مخبری. حاکم ـ میرهادی. مصلح. غلامحسین‌فرد ـ حقیقی‌پناه ـ رمضانی.
آ ـ ۱۷۵۴۱

اطلاعات ـ مصیبت وارده را بخانواده‌های عزادار تسلیت میدهد

هوالباقی
بانهایت تاسف درگذشت خواهر عزیزمان اقدس حبیبی را باطلاع میرساند.
مجلس ختم زنانه و مردانه روز دوشنبه ٦بهمن از ساعت ۳ تا ٥ بعداز ظهر در مسجد حضرت سجاد خیابان مدائن جنوبی نارمک برگزار میشود.
خاندان حبیبی
آ ـ ۸۷۵۳

اطلاعات ـ بخاندان حبیبی مصیبت وارده را تسلیت میدهد.

بانهایت تاسف درگذشت شادروان شیرزاد خان ارشادی فرزند سردار مشروطیت یارمحمدخان کرمانشاهی را باطلاع عموم بستگان میرساند.
کرمانشاه ـ ارشادی
اطلاعات ـ بعموم بازماندگان آنمرحوم تسلیت میدهد

با نهایت تاسف فوت ناگهانی پدر عزیزمان سید محمود **رازمنش (جزدره‌ای)** طالقانی وکیل دادگستری را به اطلاع دوستان و آشنایان می‌رساند. مجلس ترحیم مردانه وزنانه آن مرحوم روز سه‌شنبه ۷بهمن ازساعت ۲ الی٤ بعد از ظهر درمسجد حاج حسن واقع در ارامنه شاهپور منعقد میباشد.
خانواده‌های: جزدره‌ای. شیخان. محبی. میران. افسری. ضرابی. کرمی.
اطلاعات ـ به خانواده‌های عزادار تسلیت می‌دهد.

در نهایت تاثر و تاسف درگذشت پدر بزرگوارمان محمد شمیم را باطلاع دوستان و بستگان و همکاران می‌رساند.
مجلس ترحیم آن مرحوم از ساعت ۱۸ الی ۲۰ روز دوشنبه ٦ر١١ر٥٤ درخانقاه صفی علیشاه منعقد می‌گردد.
اصغر شمیم. اکبر شمیم. محسن شمیم. کوروش شمیم. مهرانگیز شمیم. و خانواده‌های آشوبی. طباطبائی. شاطریان. رضائی. پیش‌آهنگ. ثابت. لک مظاهری. رئوفی. دمیناه. حافظی. ذریه. توانگر. رحمانیان. اسلامیناه. میرزائی. محمد یاری. پناه. قاسمی. ترابخانلی. رحمانیان.
اطلاعات ـ به خانواده‌های عزادار تسلیت می‌دهد.

بانهایت تالم درگذشت مادر عزیزمان لیلا افرند شیبانی را باطلاع خویشاوندان ودوستان می‌رسانیم مجلس ترحیم زنانه ومردانه ازساعت ٦تا٨ بعدازظهر روز دوشنبه ٦ بهمن در مسجد حاج حسن واقع در میدان شاهپور خیابان ارامنه برگزار خواهد شد.
فرود شیبانی. فروزنده فکری ارشاد (شیبانی)

خانواده‌های: شیبانی. فکری‌ارشاد. عاملی. آگاه. فرهی. نصیری. پهلواندخت. قاسملو.
با کمال تاسف درگذشت مرحومه لیلا افرند (شیبانی) را باطلاع خویشاوندان و دوستان و آشنایان می رساند.
مجلس ترحیم زنانه ومردانه ازساعت ٦تا٨ بعدازظهر روز دوشنبه ٦بهمن درمسجد حاج حسن واقع درمیدان شاهپور خیابان ارامنه برگزار خواهد شد.
اطلاعات ـ مصیبت وارده را بعموم خانواده‌های عزادار بویژه بازماندگان تسلیت می‌دهد.

بانهایت تاسف وتاثر درگذشت مرحوم **حاجیه خانم رضوانی (میرشمس)** راباطلاع اقوام‌ودوستان میرساند.
مجلس ترحیم مردانه وزنانه در خانقاه صفی علیشاه ازساعت ۱۲ تا ۱٤ روز سه‌شنبه هفتم بهمن‌ماه ٥٤ منعقد خواهدبود
دکتر سید نظام‌الدین میرشمس

باکمال تاسف درگذشت مادر گرامی و مادر همسرخودمان **حاجیه فخریه خانم رضوانی (میرشمس)** را باطلاع اقوام‌و دوستان می‌رساند.
مجلس ترحیم مردانه وزنانه آن مرحومه ازساعت ۱۲ تا ۱٤ روز سه‌شنبه هفتم بهمن ماه جاری در خانقاه صفی علیشاه برگزار خواهد شد.
مهندس احمد رضا میرشمس. **شمس‌السادات میرشمس (صالح‌آبادی)**. حمید رضا میرشمس. دکترجمشیدصالح‌آبادی. میهن صالح‌آبادی (میرشمس).

درگذشت‌بانو **حاجیه فخریه رضوانی (میرشمس)** خواهرزاده عزیزمان را باطلاع دوستان و آشنایان میرساند. مجلس‌ترحیم مردانه وزنانه ازساعت ۱۲ تا ۱٤ هفتم بهمن‌ماه ٥٤ در خانقاه صفی علیشاه منعقد است.
حسن صاحب. دکتر حسین صاحب. دکتر علیرضا صاحب. عصمت صاحب (میرخانی). ایران صاحب (رفعت‌جو). مهندس فریدون صاحب.

با کمال تاسف فوت مرحومه **حاجیه فخریه خانم رضوانی (میرشمس)** خواهر همکار ارجمند آقای دکتر ناصر رضوانی دانشیار دانشکده داروسازی دانشگاه تهران باطلاع همکاران محترم میرساند.
مجلس ختم مردانه و زنانه آن مرحومه روز سه‌شنبه هفتم بهمن ماه ٥٤ از ساعت ۱۲ الی ۱٤ در خانقاه صفی علیشاه منعقد است.
دکتر لاله‌زاری،دکتر علی شفیعی، دکتر عباس‌شفیعی، دکتر قدسی، دکتر یزدانی.
آ ـ ۱۷۵۷۳

خانواده‌های: میرشمس. رضوانی. صالح‌آبادی. صاحب. کاراندیش. متینی. ابطحی. کاشانیان. میرخانی. رفعت‌جو. قرشی. بهار. تهرانچی. اسلامی. نعیمی. سلیمی. لوء لوئی. پرتوی. شیرازی. یوسفی‌یار. حبیبی. تهامی. علیان. امام. سیادتی. صدر. بهگو. عطارچیان. بنامولائی. هاشمیان. و خانواده‌های وابسته.
فوت حاجیه فخریه خانم رضوانی (میرشمس) راباستحضار اقوام وبستگان می‌رسانند. مجلس ترحیم مردانه وزنانه روز سه‌شنبه هفتم بهمن‌ماه ازساعت ۱۲تا۱٤ در خانقاه صفی‌علیشاه برقرار خواهد شد.
آ ـ ۱۷۵۳۹
اطلاعات ـ مصیبت وارده را بعموم خانواده‌های عزادار تسلیت می‌دهد.

بمناسبت درگذشت پدر عزیزم مرحوم **تقی گل‌آور** درروز پنجشنبه ۹ بهمن‌ماه از ساعت ۱٦ الی ۱۸ بیادبود آنمرحوم مجلس ختمی در مسجد الجواد میدان ۲۵ شهریور برگزار خواهد شد.
مصطفی گل‌آور

باکمال تاسف درگذشت نابهنگام مرحوم **تقی گل‌آور** را باطلاع دوستان و آشنایان می‌رساند.
مجلس ترحیم زنانه ومردانه آنمرحوم روز سه‌شنبه ۷ بهمن در اصفهان واز ساعت ۱٦ الی ۱۸ روز پنجشنبه نهم بهمن ماه مجلس دیگری درمسجد الجواد میدان ۲۵ شهریور در تهران برگزار خواهد شد.
خانواده‌های: گل‌آور. امینی. صبوری. بنائی. خسروانی. فلاح‌پور. انیس.
آ ـ ۱۷۵۸۵
اطلاعات ـ مصیبت وارده را بعموم خانواده‌های عزادار بویژه بازماندگان آنمرحوم وهمکار عزیزمان آقای احمد خسروانی تسلیت می‌دهد.

بدینوسیله فوت پدر عزیزم مرحوم **علی زائر** را باطلاع دوستان و آشنایان می‌رساند.
خسرو زائر
آ ـ ۱۷۵۵۳

خانواده‌های: زائر. احمدزاده. مهری. آذری. ابراهیمی و خانواده‌های وابسته.
فوت مرحوم علی زائر را باطلاع دوستان و آشنایان‌میرسانند. مجلس ترحیم زنانه ومردانه ازساعت ۲تا٤ بعدازظهر روز دوشنبه ٦ر١١ر١٣٥٤ در مسجد الجواد (میدان ۲۵شهریور) منعقد می‌باشد.
آ ـ ۱۷۵۵۳
اطلاعات ـ مصیبت وارده را بعموم خانواده‌های عزادار تسلیت می‌دهد.

بانهایت تاسف وتاثر درگذشت دوست عزیزمان شادروان **حسن نجفزاده** را باطلاع عموم میرساند مجلس ترحیم‌زنانه ومردانه روز دوشنبه ششم بهمن ازساعت ۱٦ تا۱۸ درخانقاه صفی علیشاه برگزار خواهد شد.
مصطفی افتخار. امیرالدین افتخار. مهندس‌سلیم اصغرزاده. مهندس حاجی اصغرزاده. فایق اصغرزاده. دکتر جمال اصغرزاده. اصغر اردبیلی. جمشید بهروش. ابراهیم پارسا مجید پارسا. حسن پرویز. محمودداد‌خواه. مهندس کامل‌رسولیان. دکتر عزیز رفیعی. دکتر ابراهیم صفرزاده. دکتر مفید فکرت. دکتر اسماعیل فیلسوفی. مهندس ناصح ناطق. دکتر عیسی هادی. دکتر عبداله هادی.
آ ـ ۱۷۵۴۹

خانواده‌های نجفزاده. کاتوزیان. نجات. هاشمی‌پور. بوترابی. فهرمانی. فریدآذر. لشکریان. اصغرزاده. فکرت. ایزدی. رعنا و خانواده‌های وابسته.
درگذشت شادروان **جسن نجفزاده** را باطلاع همگان می‌رسانند. مجلس ترحیم زنانه ومردانه آنمرحوم روز دوشنبه ششم بهمن درخانقاه صفی علیشاه منعقد خواهد شد.
آ ـ ۱۷۵۵۱

بدین‌وسیله با تاسف واندوه فراوان درگذشت برادرو عموی‌عزیزمان‌حسن **نجفزاده**مراباطلاع‌خویشاوندان‌ودوستان می‌رسانم. مجلس ترحیم زنانه ومردانه روز دوشنبه ششم بهمن از ساعت ٤تا٦ بعداز ظهر در خانقاه صفی علیشاه منعقد خواهد شد.
فرخ نجفزاده. ملک‌آذر. ماهسما. ملک سیما. ماهسیما. الهه. فرامرز. فریدون. فیروز و کامیار نجفزاده.
آ ـ ۱۷۵۵۱
اطلاعات ـ مصیبت وارده را بعموم خانواده‌های عزادار تسلیت می‌دهد.

باکمال تاسف وتاثر درگذشت نابهنگام **بانو صدیقه جهانیان (صالحی)** را باطلاع کلیه بستگان و دوستان و سروران می‌رساند مجلس ترحیم زنانه ومردانه آن‌مرحومه روز دوشنبه ششم بهمن ماه ازساعت ۱۲ الی ۲ بعدازظهر درمسجد الجواد واقع در خیابان روزولت برگزار میگردد.
خانواده‌های صالحی. جهانیان. اورکی. سلیمانی. پارائی.
آ ـ ۱۷۵۳۷

باکمال تاسف درگذشت فرزند ناکام **ناصر حاج‌اسفندیاری** راباطلاع کلیه اقوام و بستگان و دوستان می‌رساند.
مجلس شب هفت فقید سعید روز دوشنبه ٦ر١١ر٥٤ ازساعت ۲تا٤ بعدازظهر در مسجد ابراهیم خلیل واقع در شهرری خیابان نصیری برگزار می‌شود.
حاج اسفندیاری و خانواده‌های وابسته
آ ـ ۸۷۴۷

خانواده‌های سینائی. زاهدی. سیاس. نصری. شیرازی. مخبر. مهان‌پور. مهرنوش. کیازند. کاشانی. تبریزی. اردلان. اشکتی. صادقی.
بانهایت تاثر درگذشت جوان ناکام **فرخ سینائی** فرزندجناب آقای محمد تقی سینائی سردفتر سابق دفترخانه ٥٦ تهران‌را باطلاع اقوام و آشنایان ودوستان میرساند. مجلس ترحیم زنانه ومردانه آن مرحوم از ساعت ٤تا٦ بعداز ظهر در میدان بیست و پنج شهریور برگزار خواهد شد.
آ ـ ۱۷۵۷۱
اطلاعات ـ بعموم خانواده‌های عزادار تسلیت میدهد

فوت **بانو سرورالسلطنه امامی آل‌آقا** (مظفری) والده دوست عزیز آقای مظفری را باطلاع دوستان می رساند.
مجلس ختم آنمرحومه‌از ساعت٤ الی٦ بعداز ظهر چهارشنبه ۸ر١١ر٥٤ درمسجد الجواد منعقد است.
امیر شرفی بدر

بانهایت تاسف وتاثر فوت مرحومه **بانو سرورالسلطنه امامی آل‌آقا (مظفری)** صبیه‌مرحوم‌آیة‌اله امام‌جمعه‌کرمانشاه را باطلاع عموم بستگان و خویشاوندان و همشهریان محترم کرمانشاهی مقیم مرکز می‌رساند. مجلس‌ترحیم آنمرحومه از ساعت ٤ الی ٦ بعداز ظهر چهارشنبه ۸ر١١ر٥٤ در مسجد الجواد منعقد است.
خانواده‌های امامی آل‌آقا. مظفری. علامه وحیدی. دولتشاهی. فاتح. رئیسی. ویدا. شاهرخ. رزقی. حبیبی. دکتر گرجانی. وثوقی. بهرامی. ایلخانی‌پور. غضنفری. دکتر فاطمی. ارمکان. فریور. ناصحی. رستگار. صبرفی نفیس. برندیان. خسروی. صوفی‌وند. آزادی. معتضدی. محمدیان. خشایار. میرعبدالباقی. مقامع. پویان. رکن‌الدین نبوی آل‌آقا. دکتر عالی. بردبار. دکتر ایمانی. و سایر خانواده‌های وابسته.
اطلاعات ـ مصیبت وارده را بعموم خانواده‌های عزادار بویژه بازماندگان آنمرحومه تسلیت میدهد

بانهایت تاسف و تاثر درگذشت شادروان **عبدالحسین آقامحی‌الدین** بزرگ خاندان محی‌الدین را باطلاع دوستان‌و آشنایان می‌رساند.
مجلس ترحیم زنانه ومردانه آنمرحوم روز سه‌شنبه ۷ر١١ر٥٤ از ساعت ١٤ الی ١٦ در مسجد مجد برقرار است.
(محمد. ناصر. محسن. جعفر. محمد. مهدی. داود. هوشنگ) آقا محی‌الدین و خانواده‌های وردی. قربانی. بارزیور. هاشمی‌نژاد. حسن‌زاده. ستودگان. بسیجی. کریمی. اورمزی. مشکین. افشار. کرداسلامی.
اطلاعات ـ مصیبت وارده را بعموم بازماندگان آنمرحوم بویژه فرزندانش تسلیت میدهد.

با تاثر و تاسف بی‌پایان درگذشت مادر عزیزمان‌شادروان **بانو طاوس دیلمقانی** را باطلاع دوستان میرسانیم.
مجلس ختم روز سه‌شنبه هفتم بهمن ماه از ساعت ۲ الی ٤ در خانقاه صفی‌علیشاه منعقد است.
گوهرسلطان برادران دیلمقانی، کوکب برادران‌دیلمقانی، باقر دیلمقانی، کبری دیلمقانی (کهنمی) ذکیه دیلمقانی (متین رزم)، محمد رضا دیلمقانی، ناجیه دیلمقانی.

خانواده های: دیلمقانی، برادران دیلمقانی، جوادنیا، دکتر عباس کهنمی، متین‌رزم، حیدرزاده، ابیکچی، معدل، ملک‌قاسمی، دکتر علی محسنی، دکتر قندیها، باستانی، دکتر مرتضوی، مختار زاده، اهرابیان، شقاقی، میرزائی، آمیغی، دهخوارقانیان، شیروانی.
با نهایت تاسف درگذشت بانوی‌محترمه نیکوکار مرحومه مبروره **بانو طاوس دیلمقانی** متعلقه مرحوم حسین دیلمقانی طاب‌ثراه را باطلاع دوستان و آشنایان و خویشاوندان می رساند.
مجلس ختم مردانه وزنانه آن مرحومه از ساعت ۲ الی٤ بعد از ظهر روز سه شنبه هفتم بهمن ماه در خانقاه صفی علیشاه برگزار خواهد بود.
اطلاعات ـ مصیبت وارده را بعموم خانواده های عزادار بویژه بازماندگان تسلیت میدهد.

یادبود

مراسم شب هفت مرحومه مغفوره **بانوام‌البنین ملکی‌پور** همسر آقای محمود کلهری از ساعت۳تاه بعد ازظهر روزدوشنبه ٦ر١١ر٥٤ در سالن شماره ۲ بهشت زهرا برگزار میشود.
خانواده کلهری

مراسم چهلمین روز درگذشت شادروان مهدی مولا پرست **(مولاپناه)** روز سه شنبه ۷ بهمن ماه از ساعت ٤ الی ٦ بعد از ظهر در منزل آنمرحوم واقع در داودیه خیابان میر داماد ـ خیابان رازانی جنوبی‌کوچه پنجم پلاک ۲٦ برگزار میگردد.
خانواده مولاپرست (مولاپناه)

بمناسبت هفتمین روز عزیز از دست رفته مرحومه دوشیزه **آیدا گریگوریان** مراسم یادبودی از ساعت ۳ ونیم بعد ازظهر روز سه شنبه ۷ر١١ر٥٤ در کلیسای ارامنه واقع در خیابان کریمخان زند ـ نبش خیابان ویلا برگزار میگردد.
خانواده‌های: گریگوریان. آوا کیان. پطروسیان. باغداساریان. ناظاریان.

سپاسگزاری

سپاسگزاری و اعتذار
از جناب آقای‌مهندس جعفر شریف‌امامی ریاست معظم مجلس سنا و سناتور های محترم و دیگر رجال و شخصیت های برجسته کشوری و فرهنگیان و کارکنان مجلس سنا و کلیه دوستان و فامیل که با تشریف فرمائی خود درمراسم تدفین و مجالس ترحیم شادروان **حسن لسانی** در تهران شرکت فرموده و یا با ارسال تلگراف و نامه و آگهی در جراید و تلفن اظهار همدردی و محبت فرموده‌اند تشکر و سپاسگزاری می نماید و چنانچه بعلت تالمات روحی در شرفیابی حضوری و عرض تشکر تاخیر حاصل شود امید بوزش و عفو داریم. سلامتی و توفیق همگان را از درگاه ایزد متعال خواستاریم.
خانواده لسانی و خانواده های وابسته

از عموم فامیل و دوستان که در مجلس ترحیم مرحومه مادرم شرکت فرموده‌اند و یا باارسال تلگراف و تلفن ودرج آگهی در مطبوعات اظهار محبت و همدردی نموده‌اند سپاسگزاریم.
مهندس حسین نژاد. ایران حسین نژاد.

تشکر و اعتذار
بدین وسیله از کلیه دوستان و آشنایان و بستگان که در مراسم تشییع و تدفین و مجلس ختم ومراسم شب هفت مادر بزرگوارمان باشرکت خود، مارا قرین لطف ومرحمت قرار داده ویابوسیله درج آگهی در مطبوعات و یا تلگراف شهری و یا تلفنی و تلگرافی از شهرستانها بازماندگان آن مرحومه را تسلیت داده‌اند، بویژه بازرگانان‌وروسای محترم ادارات وسایر طبقات صمیمانه سپاسگزاری و چنانچه به علت تالمات روحی تشکر حضوری میسر نشود تقاضای عفو دارد.
داود پناهاسکاشی (کاشانی). آقاجان پناهاسکاشی و فامیلهای های وابسته.

تشکر و اعتذار
از کلیه سروران گرام و دوستان عزیز و فامیل‌محترم که در مجالس ترحیم مرحوم **حاج سید کاظم مصطفائی** دریزد وتهران شرکت فرموده‌اند ویا با ارسال تلگراف و تلفن اظهار محبت نموده‌اند سپاسگزاریم وسلامت همگی را از ایزد متعال خواستاریم.
خانواده مصطفائی و منسوبان

با عرض تشکر و سپاسگزاری
از ذوات محترم و سروران گرامی وارجمند اعم از روحانیان، عظام و صاحب منصبان لشگری و کشوری و کارگران شرافتمند کارخانه‌های کفش اطمینان و ایران و دوستان و آشنایان معظم که در مراسم تشییع ومجالس ختم مادر عزیزمان در رشت وشهر مذهبی ومقدس قم و تهران شرکت فرموده و یا تلگرافا ویا تلفنی از شهرستانها سبب تسلیت آلام روحی ما شدند صمیمانه تشکر مینماید.
چنانچه امکان شرفیابی فرد فرد آنان میسر نگردد امید بخشش به کرم عمیم و عنایت آنان داشته توفیق و سلامت سروران معظم خودرا از پیشگاه خداوند قادر توانا مسئلت می‌نمائیم.
خانواده‌های سپاسی ـ انهاری.

از کلیه سروران گرامی و دوستان عزیز و بستگان محترم که در مراسم تشییع ـ تدفین و مجالس ترحیم پدرمان مرحوم **نصرت‌الله دالائی** شرکت فرموده و یا وسیله تلگراف ـ تلفن ـ نامه‌ودرج در جرایداظهار محبت و همدردی‌فرموده‌اند سپاسگزاری مینماید. چنانچه بعلت تالمات روحی درشرفیابی حضوری تاخیر شود بدین وسیله پوزش خواسته. سلامتی و سعادت همگان را آرزو مندیم.
قدرت‌اله، آذردخت وحشمت‌الله دالائی

از کلیه بستگان، دوستان و آشنایان محترمی که‌درمراسم تشییع جنازه ومجالس سوگواری شادروان **مسعود وزیری خضرائی** شرکت نموده‌اند ویا بوسیله تلفن ـ تلگراف و درج تسلیت در جراید اظهار همدردی فرموده‌اند صمیمانه سپاسگزاری می‌نمائیم.
خانواده وزیری خضرائی

تسلیت

جناب آقای دکتر هادی مرتضوی
باکمال تاثر و تاسف مصیبت وارده را به آن همکار ارجمند تسلیت گفته سلامت و سعادت جنابعالی و خاندان محترمتان را از خداوند متعال خواستاریم.
دکتر اسفندیاری ـ دکتر امینی‌راد ـ دکتر بهشتی ـ دکتر برزگر ـ دکتر پزشک‌مهر ـ دکتر سنگ ـ دکترصرافی ـ دکترکاسمی ـ دکترکوثری ـ دکترلواسانی ـ دکترمصطفوی ـ دکتر نوربخش ـ دکتر نوریان ـ دکتر هشترودیان.

خانواده محترم دکتر شمس
با قلبی اندوهگین به آن خاندان محترم تسلیت گفته صبر و شکیبائی برای کلیه بستگان مرحومه مغفوره آرزو می نمائیم.
دکتر تهرانچی و بانو

جناب آقای طاهر سلمان‌نژاد
خبر درگذشت پدر بزرگوارتان، ما را اندوهگین ساخت. تسلی خاطر بازماندگان را آرزومندیم.
درفول ـ عبدالکریم وعبدالرحیم قلمبر

جناب آقای مهندس کاظم رضائی
بانهایت تاسف مصیبت واردہ را تسلیت عرض نموده و از درگاه خداوند متعال سلامتی و سعادت بازماندگان آنمرحوم را خواستاریم.
شرکت گنوس

جناب آقای حسن شریعتی شهردار محترم گنبدکاوس
جامعه روحانیون شهرستان گنبد کاوس از خبر درگذشت ناگهانی برادر بزرگوارتان بسیار متاسف شدند. مصیبت وارده را صمیمانه تسلیت عرض نموده و از درگاه خداوند متعال برای آن جناب وبازماندگان آن مرحوم سلامتی و سعادت‌آرزو داریم.
جامعه روحانیون گنبد کاوس ـ آخوندنوری‌زاده

خانواده‌های محوی و بوذرجمهری
باکمال تاسف درگذشت تیمسار سپهبد محوی را صمیمانه تسلیت عرض نموده، بقاء عمر بازماندگان را از خداوند متعال مسئلت مینمائیم.
گنبد کاوس حسن شریعتی وبانو

جناب آقای ناصر شاهرخ
مصیبت وارده را بجنابعالی و خانواده محترمتان تسلیت میگوئیم.
گرگان ـ پاشا بیگدلی وبانو

خانواده محترم طاهری نخست
باندوه فراوان درگذشت برادر عزیزتان را تسلیت‌میگوئیم
حسین ـ احمد ـ شیخ علیا

جناب آقای بهجت‌الله نوروز
باکمال تاثر و تاسف درگذشت دائی عزیزتان رابه‌آنجناب وخانواده محترمتان تسلیت عرض می‌کنم.
منوچهر بحری

جناب آقای رضا سرودی
درگذشت مادر گرامیتان را بشما و خانواده محترم سرودی تسلیت عرض می‌نمائیم.
حجت‌اله فهمانی. محمودی. آذرکلاه. هاشم شریفی.

جناب آقای نادر دیبائی
با تالم واندوه فراوان درمیان عمیق‌ترین تاثرات قلبی مصیبت وارده رابه‌آن خاندان محترم تسلیت عرض نموده، بقای عمر بازماندگان را ازخداوند بزرگ مسئلت داریم.
خانواده‌های: عهدیه ـ گرکانی.

جناب آقای فاطمی
دوست و سرور گرامی
بانهایت تاثر و اندوه فراوان درگذشت نابهنگام و جانگداز عزیزانیکه از دست داده‌اید تسلیت عرض نموده و خودرا در غم بازماندگان سهیم میدانیم.
علی شادکام

سرکار خانم مینو حاج علیخانی
مدیران و کارکنان شرکت بیمه حافظ مرگ شادروان علی حاج علیخانی، پدر گرامیتان را صمیمانه تسلیت عرض نموده، سلامت‌وبقای عمر بازماندگان آنمرحوم را از درگاه ایزدیکتامسئلت دارند.

جناب آقای حسن شریعتی شهردار محترم گنبدکاوس
درگذشت شادروان محمدشریعتی برادر بزرگوارتان موجب تاثر و تاسف عمیق قلبی کلیه کارکنان و کارگران شهرداری گنبد کاوس گردیداین‌ضایعه اسف‌انگیز را بحضور آن جناب صمیمانه تسلیت عرض مینماید.
گنبدکاوس: ازطرف کارکنان شهرداری گنبدکاوس ـ محمود اخیاری

جناب آقای حسن شریعتی شهردار محترم گنبدکاوس
خبر درگذشت شادروان محمد شریعتی برادر گرامیتان موجب تاسف و تاثر قلبی همه دوستان وهمکاران گردید دراین مصیبت ناگوار برای جنابعالی و خاندان داغدار فقید سعید از خداوند بزرگ صبر و شکیبائی آرزو داریم.
گنبدکاوس ـ ازطرف اعضای انجمن‌شهر ـ رئیس انجمن شهر ـ دکتر احمد ساغری

جناب آقای حسن شریعتی شهردار محترم گنبدکاوس
بانهایت تاثر و تاسف درگذشت نابهنگام برادر گرامیتان را تسلیت عرض نموده، بقای عمر جنابعالی و سایر بازماندگان را از خدای بزرگ مسئلت دارد.
گنبدکاوس ـ حسن طباطبائی

جناب آقای داودی معاونت کل آموزش و پرورش استان ساحلی
بانهایت تاسف درگذشت پدر گرامی شمارا تسلیت میگوئیم.
بندر عباس ـ از طرف کارکنان دبستان پیروز ـ حمیدلطفی

دوست گرامی جناب آقای منصور بخشی
مصیبت وارده را تسلیت عرض می‌کنم.
حسین‌نصیرپور

جناب آقای مهندس حسین مسعودی
با نهایت تاسف درگذشت پدر بزرگوار آن جناب را تسلیت عرض نموده بقاء عمر و سلامت بازماندگان را از خداوند مسئلت داریم.
مدیران ـ کارمندان و کارگران شرکت یزدباف

دوست عزیز آقای پرویز درافشان
مصیبت وارده درگذشت عموی عزیزت سپهبد محوی را از صمیم قلب بشما و خانواده محترمتان تسلیت عرض و بقای عمر شمارا از ایزد منان خواستارم.
اصغر یوسفی

جناب آقای ابوالفتح محوی
بانهایت تاسف درگذشت تیمسار سپهبد محوی را به جنابعالی وفامیل محترمتان صمیمانه تسلیت‌گفته‌سلامت و سعادت بازماندگان را آرزو داریم.
نامدار حمزلو. عزت‌الله و حشمت‌اله ابراهیمی (حمزلو)

کارگران و کارمندان شرکت سهامی عام نساجی مازندران بانهایت تاسف وتاثرشدید فوت ناگهانی آقای اسماعیل همراه همکار عزیز ورئیس قسمت بافندگی کارخانه و همسر وفرزند ایشان را که دراثر سانحه اتومبیل رخ داده به فرزندان و برادران وسایر بازماندگان صمیمانه تسلیت گفته، بقای عمر و سعادت کلیه بازماندگان راازخداوند متعال مسئلت‌مینماید.
شرکت سهامی عام نساجی مازندران

جناب آقای فرهاد دادستان
باکمال تاسف وتاثر فوت نیمسار سپهبد محوی پسردائی عزیزتان را بحضورعالی وکلیه خانواده‌های داغدیده تسلیت عرض می‌نمائیم.
فریدون. خدارحم گشتاسبی و بانوان

دوست عزیز خانم معصومه اردیخانی
مصیبت وارده را به شما و خانواده گرامیتان تسلیت عرض می نمائیم.
دانشجویان ریاضی سال ۲ دانشسرای راهنمائی تهران

جناب آقای حسین سرودی
مصیبت وارده را تسلیت عرض مینمائیم.
امیر رضائی و بانو

دوست و همکار گرامی خانم محبوبه جورابچیان
مصیبت وارده را صمیمانه تسلیت میگوئیم.
کارمندان مرکز مدارک علمی

جناب آقای کیومرث اورکی
مصیبت وارده را صمیمانه تسلیت گفته، صبر وشکیبائی برای بازماندگان آن مرحومه مسئلت دارم.
رضا قندی

جناب آقای ایرج تبریزی فرماندار محترم تبریز
جناب آقای مهندس تبریزی
بانهایت تاسف‌وتاثر درگذشت پدر گرامیتان را صمیمانه تسلیت عرض می‌نمایم. از پروردگار منان برای شما وسایر بازماندگان آن شادروان صبر وشکیبائی آرزو دارم.
بابک نواده

خانواده محترم طاهری (نخست)
بانهایت تاسف و تاثر مصیبت وارده را به آن خانواده محترم از صمیم قلب تسلیت عرض نموده و خودرادر غم شما شریک میدانیم.
کرج ـ حسین عظیمی و بانو

جناب آقای سیروس محوی
درگذشت پدر بزرگوارتان را تسلیت عرض نموده سعادت وبقای عمر جنابعالی و خاندان محترم محوی را از ایزد متعال خواستارم.
بشیر ملک نیا

جناب آقای دکتر پرویز تسلیمی
بانهایت تاسف فوت مادر گرامیتان را تسلیت عرض نموده بقای عمر جنابعالی و خانواده محترمتان را از خداوند متعال مسئلت مینمائیم.
اهواز ـ گروه شیمی دانشکده علوم دانشگاه جندیشاپور

جناب آقای دکتر حسین آقا داداشی
مصیبت وارده را از صمیم قلب تسلیت میگوئیم.
از طرف گروه پزشکی تهران پارس: دکتر ایرانی. دکتر محسن صادقی. دکتر سرهنگی. دکتر سامی. دکتر مشتوری. دکتر روشن روان. دکتر توکلی. دکتر پاک نهاد. دکتر تبرکی. معصومه زنیر. رضاخانی. سعید منش. سپهزاد. محمد رضا صادقی. کریمی. مطلبی. داودی.

دوست ارجمند جناب آقای دکتر حسین داداشی
باتاسف فراوان درگذشت مادر گرامی شمارا تسلیت میگویم
کریم خدیویان

جناب آقای محمد حسن خلیلی گرکانی ریاست محترم سازمان کتابهای درسی
همکاران شما بااندوه فراوان مصیبت وارده را تسلیت عرض نموده بقای عمر جنابعالی و خانواده محترم را از خداوند مسئلت دارند.
مانداجهان. خلیلی‌فر. زکیه حسینی. محمدیان. عصمت قاضی نور. عباجی. صدر. قاضی زاده. ملکه حمزه. مصحفی. سرور. دانشفر. اکرم آشتیانی. پاکروان. سرویان. مجذوب. عسجدی. روزبه. بهشتی. شایسته. مجیدی. نوروزی. مظفرزاده. مسعود داودی. ادهمی. هوشنگ آقاخانی. وصال. کامبیز. شریف زاده. اسدی.

بانهایت تاثر و تاسف درگذشت تیمسار سپهبد محوی را از صمیم قلب به خاندان جلیل محوی تسلیت‌عرض‌مینمایم
روح‌اله وزیرزاده

جناب آقای مهندس یوسف تبریزی
مصیبت وارده را تسلیت عرض نموده برای جنابعالی‌و کلیه بازماندگان سلامتی وسعادت آرزو داریم.
شرکت مثلث

جناب آقای مهندس یوسف تبریزی
بانهایت تاثر وتاسف فوت ابوی گرامتان را تسلیت‌عرض نموده صبر جمیل وسعادت وسلامتی عموم بازماندگان را از خدای بزرگ خواستارم.
شرکت تتکو

جناب آقای مهندس یوسف تبریزی
با نهایت تاسف فوت ابوی گرامتان را تسلیت میگوئیم.
شرکت خاکسکن

جناب آقای مهندس یوسف تبریزی
جناب آقای ایرج تبریزی
مصیبت وارده فوت ابوی گرامتان را صمیمانه تسلیت عرض نموده خودرا درغم بزرگ شما شریک میدانم.
مرتضی همایون جم

جناب آقای مهندس حسن هاشمی
مدیر عامل شرکت چکش
درگذشت همشیره گرامی جنابعالی را از صمیم قلب‌بشما و خانواده محترمتان تسلیت عرض می‌نمائیم.
شرکت استارت

مسعود وزیری درگذشت ناگهانی تو غم بزرگی بردلها گذاشت همیشه بیاد تو خواهیم بود.
امیل قوطانیان

جناب آقای حسن شریعتی، شهردار محترم گنبدکاوس
با نهایت تاثر وتاسف فراوان درگذشت برادر گرامیتان را به جنابعالی و خانواده‌محترم صمیمانه تسلیت عرض نموده سلامت و بقای عمر جنابعالی و سایر بازماندگان خاندان محترم شریعتی را از درگاه ایزد متعال مسئلت مینمایم.
**گن

اطلاعات ۱۳۰۴

بنیانگذار : عباس مسعودی
صاحب امتیاز ومدیر : فرهاد مسعودی
سردبیر : منصور تاراجی
محل‌اداره : خیابان خیام. ساختمان اطلاعات. تهران
تلفن : ۳۲۸۱
تلکس: ۲۱۲۳۳۶ـ تلگرافی: اطلاعات. تهران

تقویم اطلاعات

یکشنبه ـ پنجم بهمن ماه ۱۳۵۴
بیست و سوم محرم ۱۳۹۶ ـ بیست و پنجم ژانویه ۱۹۷۶

استخراج دکتر ریاضی کرمانی

ساعات شرعی
اذان مغرب . . . . . ساعت ۵ و ۴۱ دقیقه
اذان صبح (فردا) . . . .ساعت ۵ و ۳۵ دقیقه
طلوع آفتاب (فردا). . . ساعت ۷ و ۸ دقیقه
ظهر شرعی (فردا). . . .ساعت ۱۲ و ۱۸دقیقه
اذان مغرب (فردا) .....ساعت ۵ و ۴۲ دقیقه

پرداخت کمکهای غیر نقدی سال آینده ادامه می یابد

پرداخت کمک های غیرنقدی۹ ماهه سال جاری بکارمندان در تمام سازمان های دولتی جریان داردو پیش‌بینی میشودکه‌پرداخت کمک های غیرنقدی مربوط به سه ماهه آخر سال نیز از اواخر اسفندماه آغاز خواهد شد . پرداخت این کمک ها درسال‌آینده هم ادامه خواهد یافت.

این پرداخت براساس کمک های غیرنقدی ماههای پیش به کارمندان انجام خواهد شد .بر اساس بررسی هائی که تاکنون پیرامون اعتبار مورد نیاز جهت پرداخت کمک های غیر نقدی‌بعمل آمده اعتبار ۷ میلیارد ریال مصوب در بودجه امسال این پرداخت ها را تامین میکند و درصورتی هم‌این اعتبار بامجموع مبلغ ، کمک ها تفاوت داشته باشد، بسیارکم خواهد بود .

طبق این بررسی ، کمبود اعتبار مربوط به کمک های غیر نقدی دربودجه سال ۱۳۵۵ پیش بینی میشود ولی‌در صورت‌لزوم وزارتخانه هاوسازمان‌های‌دولتی ازمحل بودجه امسال کمکهای سه ماهه آخر سال راپرداخت خواهند کرد .

مطابق آئین‌نامه‌ای که اخیرا به تصویب هیات دولت رسیده است، درازای هریک از افراد خانواده کارمندان اعم از رسمی ویا پیمانی دویست ریال درماه کمک غیرنقدی پرداخت می‌شود . حداکثر افراد خانواده کارمندان، ٤نفر (همسر و سه‌فرزند) پیش‌بینی شده است .

کمک های غیر نقدی ازطریق صدور حواله به فروشگاه ها و شرکت های تعاونی پرداخت‌می‌شود و در تعیین ، نوع‌مایحتاج وکالای مورد نیاز کارمند محدودیتی درکار نیست .

پرداخت کمک های غیر نقدی بکارمندان در سال آینده نیزادامه می‌یابد و برمبنای سال جاری‌به کارمندان کمک های غیرنقدی پرداخت خواهد شد .

کشف ۱۴۵ تن تخمه جابانی احتکار شده

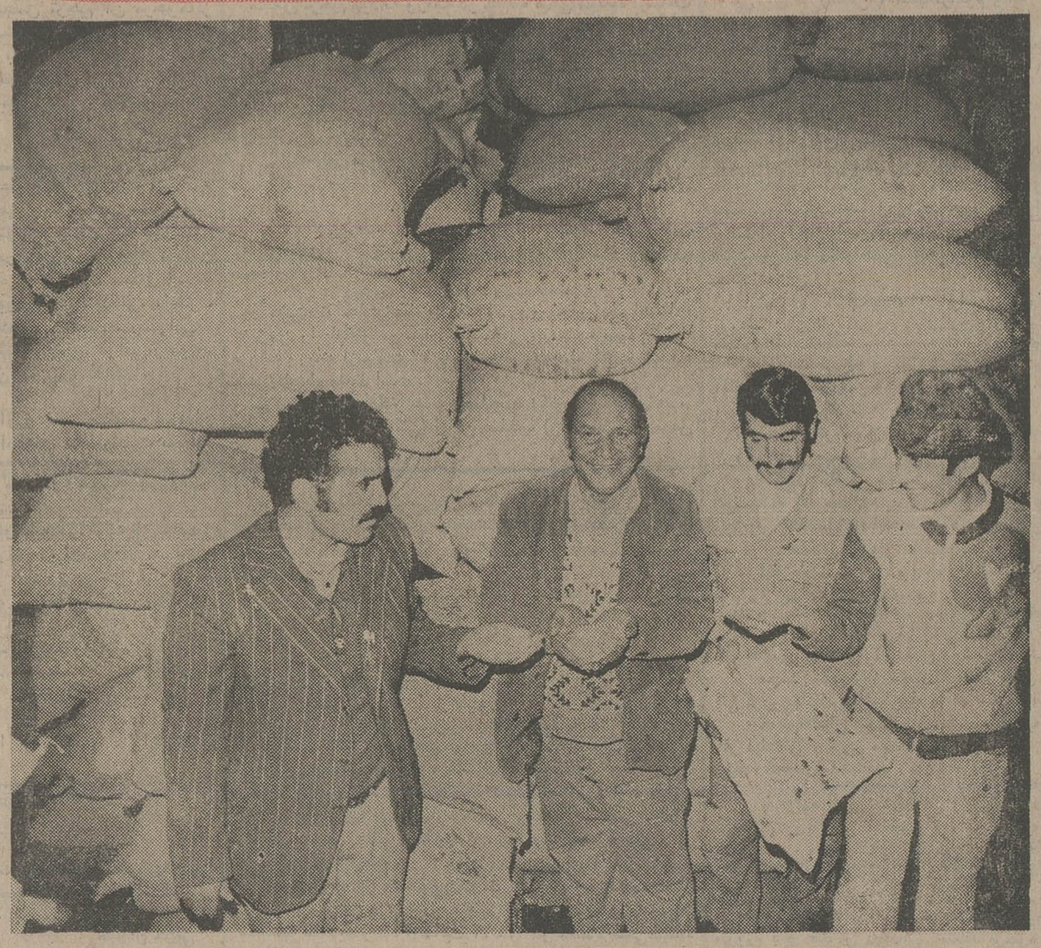

چند کارگر از جمله تخمه‌شکن های تهران هستند ، و در هفته های اخیر از خوردنش محروم بوده‌اند قسمتی از تخمه های احتکار شده را مشت کرده‌اند و بالبخند ، جلوی دوربین‌خبرنگار عکاس ما ژست گرفته‌اند .

درحالیکه تخمه جابانی در بازار تهران حکم کیمیا دارد، وبازرگانان- بنابه خبری که‌هفته پیش در اطلاعات چاپ‌شد -اقدام به‌ورود تخمه از افغانستان کرده‌اند، بازرسان کمیته ملی حمایت از مصرف کننده دویست وچهل و پنج تن تخمه جابانی احتکار شده را کشف کردند.

اتاق اصناف معتقد است‌کمبود تخمه جابانی مصنوعی است ، وعرضه کنندگان، موجودی‌های خود را برای عرضه در بازار داغ شب‌عید بابهای گرانتر ،انبار کرده‌اند و از همین‌رو به مامورین قضائی خود دستور داده است درصدد کشف محل احتکار تخمه ها باشند.

درپی این دستور ، گروهی از ماموران کمیته بهمراهی‌دو مامور کلانتری ١٤به‌گاراژ وفا- واقع در خیابان خاوران - که‌اطلاع یافته بودند مقداری تخمه درآنجا انبار شده رفتندو توانستند۱۰۸ تن تخمه جابانی‌کشف کنند .

صاحبان تخمه ها که‌از جریان امر آگاهی یافته بودند فوراخود رابه گاراژ رساندند وکوشیدند باپرداخت هفتادهزار ریال رشوه مانع بجریان افتادن‌پرونده‌شوند، امامامورین‌ازقبول‌پول‌خودداری کرده وآنها را ضمیمه پرونده ساختند .

درپی این کشف ، مامورین توانستند از انبار های احسان ونیک نام - در خیابان مولوی - ٤٤ تن ، ازسرای دوستعلی‌خان دربازار چهل‌تن ٤٣ تن‌واز سرای سلیمان خان در بازار نیز ۵۰ تن تخمه جابانی کشف کنند .

جمع تخمه‌های مکشوفه ۲٤۵ تن است .

بازدیدوالاحضرت شاهدخت اشرف پهلوی ازموزه ابیجان

والاحضرت شاهدخت اشرف پهلوی که بدعوت رسمی‌رئیس جمهوری ساحل عاج به این کشور سفرکرده‌اند ازدانشگاه آبیجان بازدید فرمودند و مورد استقبال دانشجویان و استادان قرار گرفتند . رئیس دانشگاه به والاحضرت خیرمقدم گفت وپیرامون‌وضع دانشگاه سخنانی ایراد کرد. والاحضرت نیزنطق مشروحی ایراد فرمودند وطی آن‌گفتند:

بعقیده سقراط ، بهترین متفکران همواره در اندیشه وضع‌زن بوده‌اند. بعنوان‌مثال میخواهم این نظر دانشمند خیال‌پرداز فرانسوی شارل فوریه را ذکر کنم که در۱۸۰۵ تا آنجا پیش رفت که تائیدکرد پیشرفت‌های اجتماعی و دگرگونیهای اعصار ناشی از پیشرفت زنان بسوی آزادیست و انحطاط های نظام اجتماعی نیز ناشی از کاهش آزادی زنان است .

مادام که زنان در جهل و بیخبری‌که قرنهادرآن‌غوطه‌ور بوده‌اند باقی بمانند، تحقق این آزادی غیرممکن است.

عدالت و احساس حیثیت حکم میکند که هر زن نسبت بخود بعنوان یک فرد، نسبت به‌فرزندان خود بعنوان یک مادر و نسبت به اجتماع به عنوان یک شهروند دارای فرصت‌های مساوی و حقوق و تکالیف مساوی باشد.

در زمان ما آنچه مانع‌عمده ارتقاء زن است شاید تبعیض آشکار مبتنی بر قانون نباشد، مسائل مهم مخصوصا ناشی‌از طرز تفکر سنتی نسبت به نقش زن در اجتماع است .

از این نظر یک اقدام آموزشی و اصلاح طرز تفکر نه تنها در مورد مردان بلکه در مورد زنان‌نیز ضروریست، اقدامی درازمدت که مستلزم کوششهای استوار و پیگیر است بنابراین چگونه ممکن‌است به این اصلاح طرزتفکر توفیق یابیم درصورتیکه در بعضی‌از کشورهای درحال توسعه‌تنها ۳٪ جمعیت بمدرسه میروندو ۷۰تا۸۰درصد مردم بیسوادند.

آمار نشان‌میدهد که‌اکثریت بیسوادان را زنان تشکیل میدهند . حتی هنگامی که تحصیلات ابتدائی اجباریست.

والاحضرت سپس افزودند بیش از ده سال است ما در ایران بمبارزه برخاسته‌ایم ، آزادی زن‌بعنوان یکی‌ازاصول انقلاب اجتماعی و اقتصادی که در سال۱۹٦۲ بوسیله‌برادر تاجدارم آغاز گردید تلقی‌شد. پنهان نمیکنیم که در کشوری با سنتهای هزار ساله چون کشور ما ، اصلاح عمیق طرز تفکر مستلزم بردباری وگذشت زمان است .

این اصلاح مخصوصا به آگاهی زنان از حقوق و مسئولیتهایشان منجر میشود بنابراین فعالیتهای سازمان زنان ایران در زمینه سواد - آموزی تابعی‌زنان و معاضدت حقوقی به‌آنها دارای اهمیت خاص و مکمل سایر فعالیت های این‌سازمان‌در زمینه‌ارتقاء زنان است .

بموازات فعالیت های سواد آموزی تابعی ، آخرین فرمان همایونی مبنی‌برآموزش‌رایگان برای تمام ایرانیان تا سطح دانشگاه ، به زنان ایرانی اجازه خواهد داد که بیش از پیش در امور کشور دخالت کنند .

با اینکه بیش از ۱۳ سال از اعطای حق رای وبرابری سیاسی به زنان نمیگذرد ،در حال حاضر ۲۲ نفر از ۲٦۰ نماینده مجلس ، چند سناتور، ۱۸ بخشدار و عده‌ای از نمایندگان سیاسی زن هستند.

پس از تشکیل‌حزب رستاخیز ملت ایران در سال قبل که مانند حزب دموکراتیک‌ساحل عاج حزب منحصر به فرد کشور ماست زنان به عضویت دفتر سیاسی این حزب‌و قسمت های عالی آن منصوب شدند. در واقع درست قبل ازعزیمت من از تهران دبیر کل سازمان زنان ایران‌که‌من افتخارریاست عالیه آنرا دارم بسمت وزیر مشاور در امور زنان منصوب شد .

این امر نشان میدهد تا چه حد برادر تاجدارم و دولت ما به پیشرفت زنان‌ایران و شرکت آنان در کلیه سطوح زندگی سیاسی ، اقتصادی واجتماعی اهمیت میدهند .

میزان مرگ ومیر ۱٦ درهزار کاهش یافت

طرح سرشماری بزرگ بهداشتی تهیه‌شد

براساس برنامه‌ای که‌بوسیله مسئولان وزارت بهداری‌تهیه و تنظیم شده است ، دراسفند ماه آینده ماموران‌این وزارت خانه از بیمارستان های‌سراسر کشورسرشماری خواهندکرد. هدف از انجام این برنامه‌تعیین وضعیت انواع بیماری ها و پراکندگی آنها در توزیع جغرافیائی کشور و آگاهی از نوسانات بیماریها با توجه به اجرای برنامه های بهداشت رایگان و اثرات‌آن درپیشگیری بیماریها است .

در این سرشماری‌ضمنا تعداد کل تخت‌های بیمارستانی‌کشور اعم از دولتی - نیمه دولتی - رفاهی-خیریه -وخصوصی تعیین و مشخص خواهد شد .

این سرشماری را صدها نفر ازآمارگران‌بهداشتی -سپاهیان بهداشت دختر و پسر - بهداشتیاران وبه‌ورزان انجام میدهند .

نحوه سرشماری بصورت مراجعه به بیمارستان ها و پرسش از بیماران و مسئولین بیمارستانها و استفاده از مدارک پزشکی موجود در بیمارستانها است .

اطلاعاتی که از بیماران در مورد بیماری‌آنهااخذ میشود، محرمانه خواهد بود .

کاهش مرگ ومیر

براساس آمار دیگری که ماموران وزارت بهداری تهیه کرده‌اند ، میزان مرگ و میر در ۱۰ سال گذشته از ۲٤ به ۱٦ در هزارکاهش یافته‌است.

بر اساس همین آمار که‌طی ۱۷ سال گذشته‌در تهران‌گرفته شده است میزان موالید ۳۸٫۷ در هزار ، مرگ و میر ۸ در هزار و تلفات اطفال کمتر از یک سال ٥٦٫٤ در هزار ،مرگ و میر اطفال کمتر از یک ماه ۳۰٫۸ در هزار وامید به‌زندگی در هنگام تولد ٦٦٫۷ سال است .

تجدیدنظر در ضوابط تشکیل کمیته های حزب

در ضوابط تشکیل کمیته های حزب رستاخیز تجدیدنظر خواهد شد .

شورای هماهنگی کمیته های طرح و بررسی های حزب‌رستاخیز بریاست دکتر حسین ضیاء مسئول طرح وبررسی‌های حزب‌تشکیل‌شد. دراین‌شورا ضمن بررسی‌طرحهای تهیه شده در کمیته های حزبی و بررسی چگونگی تشکیل کمیته های طرح و بررسی‌ها در مراکزاستانها، طرح تجدیدنظر درضوابط تشکیل کمیته های حزبی نیز موردمطالعه قرار گرفت . همچنین امروز اعلام شد که تاکنون در سراسر کشور ۱٦ هزار و ۲۱۷ کانون حزبی تشکیل شده است و یک میلیون و ۸٦۱ هزار و ٦۹۰ نفردر این کانونها به فعالیتهای‌حزبی‌مشغولند.

از کانونهای فوق ۵ هزار و ۹۲٤ کانون با ۷٤٦ هزار و٤۸۸ نفر عضو درشهرها و ۱۰ هزارو ۲۹۳ کانون بایک میلیون و ۱۱۵ هزار و ۲۰۲ نفر عضو درروستاها تشکیل شده‌است .

سالگرد انقلاب پرشکوه شاه وملت را به پیشگاه رهبر خردمند ایران
شاهنشاه آریامهر
وعموم هم میهنان عزیز تبریک گفته ، توفیق روزافزون ملت ایران را
در اجرای منشور این انقلاب مقدس از خداوند یگانه مسئلت مینمائیم .
کارخانجات تولیدی تهران
سازمان صنعتی پشم باف تهران
گروه تولیدی ایرانا

دو میلیون تومان
٦٦٦۲٦۳
پول شرطی موجود

برنامه آینده سینما
پولیدور
پیترسلرز
درفیلم رنگی
جنگ گرم، تختخواب نرم
باشرکت: کورت یورگنس . لیلا کدروا
تماشای این فیلم برای اشخاص کمتر از ۱۸سال ممنوع است

صاحبان صنایع وبازرگانان کشور
الاخاء
تنها مجله عربی زبان ایران باداشتن نمایندگی در ۱۹ کشور عربی
روزهای شنبه منتشر میشود

اطلاعات
نشریه ایرانیان مقیم خارج از کشور
حاوی آخرین اخبار ورویداد های ایران وگزارشها ومقالات اجتماعی هفته‌ای سه بار در سراسر دنیا دردسترس مشترکین گذارده میشود
تلفن آبونمان ۳۱۱۰۷۱ ـ ۳۱۱۰۸۱

سرکار خانم عزت محوی
کلیه کارکنان شرکت سهامی خاص خدمات دریائی تایدواتر خاورمیانه خود را در سوگ شادروان تیمسار سپهبد ایرج محوی سهیم دانسته و بدینوسیله تاثرات قلبی و تسلیت صمیمانه خود را تقدیم میدارند.
از طرف کلیه کارکنان ـ فریدون امینی

جناب آقای سیروس محوی
ریاست هیئت‌مدیره شرکت سهامی خاص خدمات دریائی تایدواتر خاورمیانه
کلیه کارکنان شرکت از صمیم قلب فقدان پدر ارجمندتان شادروان تیمسار سپهبد ایرج محوی را تسلیت‌گفته و بدین وسیله تاثرات قلبی خود را بحضور آن خاندان محترم تقدیم میدارند.
از طرف هیئت مدیره ـ فریدون امینی
از طرف کارکنان اداری ـ بهرام نصیر
از طرف کارکنان فنی ـ غلامحسین قاصدی
از طرف کلیه کارگران ـ علی جعفری

دنیای ورزش
امروز منتشر شد

همه شب در سالن رُز هتل اوین
ANITA RIO
آنیتا ANITA
جیمی JIMMY
دیو DAVE
تری TERRY
تونی TONY
ارکستر معروف انگلستان
VISION SHOW
با شرکت خواننده شهیر ایتالیائی
ANITA RIO
تلفن رزرو ۲۹۲۹۰۰

چند دستگاه بلدوزر
آماده برای اجاره
تلفن ۳٤۸۲۸۰ و ۳٤۸۵۷٤

«سام‌پکین‌با» شاعر خشونت در سینما و خالق آثار مشهوری چون «این‌گروه خشن» و «این فرار مرگبار» یکبار دیگر قدرت خود را در عرضه آثار هیجان انگیزوپرماجرا نمایان میسازد

از صبح چهارشنبه فقط در
سینما رادیو سیتی

«باستر» باعشقی آسمانی «بیلی»دخترك زیبای‌شهرخود را دوست داشت ... تا اینکه جوانان ولگرد شهر دامن «بیلی» را با عنف‌لکه‌دار کردند ...و«باستر»همان کاری را کرد که‌ازیك جوان عاشق‌پیشه‌ومتعصب انتظارمیرفت..

از صبح سه‌شنبه فقط درسینما
گلدن سیتی

BUSTER and BILLIE
باستر و بیلی
باشرکت: جان مایکل وینسنت . پاملا سومارتین
رنگی . محصول ۱۹۷۵ کمپانی کلمبیا
تماشای این فیلم برای اشخاص کمتراز ۱۸ سال ممنوع است

آخرین شاهکار سام پکین پا
سر آلفردو را برایم بیاور
"BRING ME THE HEAD OF ALFREDO GARCIA"
باشرکت: وارن اوتس . ایزلاوگا
گیگ یانگ . رابرت وبر . امیلیو فرناندز
رنگی . محصول ۱۹۷۵ کمپانی یونایتد آرتیست

پس انداز و وام مسکن
اکباتان

دانشگاه ملی ایران
استخدام مدرس زبان و ادبیات انگلیسی
دانشکده ادبیات و علوم انسانی دانشگاه ملی ایران به‌چند نفر مدرس زبان وادبیات انگلیسی که دارای درجه دکترا یافوق لیسانس در رشته زبان وادبیات انگلیسی باشند احتیاج دارد.
از داوطلبان خواهشمند است تا ۱۵ بهمن ماه ۱۳۵٤ مدارک زیر را :
۱ـ فتوکپی شناسنامه ۲برگ
۲ـ فتوکپی برگ خاتمه خدمت یا آماده بخدمت ویا معافیت از خدمت نظام.
۳ـ مدارک علمی
٤ـ ارزشنامه تحصیلات خارجی‌در صورتیکه فارغ‌التحصیل از دانشگاههای خارج باشند.
۵ـ عکس ۷ قطعه .
باتعیین نشانی و شماره تلفن به‌دبیرخانه دانشکده‌ادبیات وعلوم انسانی دانشگاه (اوین) تحویل دهند و یاآنها را ارسال نمایند.
دانشگاه ملی ایران