اطلاعات

سال اول شماره ۲۶۹ — صبح چهار شنبه یازدهم اسفند ماه ۱۳۱۶ — تک شماره ۲۰ دینار

احساسات یکنفر دانش آموز

در رژه سوم اسفند

روزهای بهمن را با خشنودی و کامرانی ، برای حاضر شدن در « رژه سوم اسفند » تحت نظر **فرمانده مربوطه** تمرین مینمودیم

تفنگ در کف **نیرومند و پرقوت ما** قرار داشت ، و با قدمهای شمرده و محکم از مقابل فرمانده خود میگذشتیم :

این روزهای مملو از شادمانی برای ما یك خاطرات **شور انگیزی** باقی گذاشته است ، وقتی که آهنك **با ابهت** فرمانده ما را برای گرفتن اسلحه احضار میکرد در مقابل اسلحه خانه غوغائی برپا میشد ، هر کس مایل بود که زودتر تفنگ خودرا برداشته خویشتن را حاضر برای مشق نماید

همیشه تبسم شعف انگیزی بر لبان فرمانده ما نقش بسته بود ، ما با یك احساسات پاك ، با قدم های مرتب و با نظام کامل بطرف راست بچهره پرنشاط فرمانده خود نگاه میکردیم و او با چشمان پرفروغ خویش ما را می نگریست و ما را بیشتر تشویق می نمود .

فرمانده مهربان ما ، با قیافهٔ جدی و متین خود ، یکنوع محبوبیت خاصی در قلوب ما احراز نموده است بطوریکه ما هیچ احساس خستگی و کسالت از طول مدت مشق نمی کردیم و با سرور و شادمانی بادای تکالیف خویش مشغول بودیم و سعی مینمودیم که مطابق میل و برحسب دلخواه او کاملا از عهده وظیفه خود برآئیم :

این لباس مقدسی را که مادر بر کرده ایم این شعار و کمال مطلوبی را که ما از جان و دل برای خدمت میهن و شاهنشاه پیشه خود ساخته ایم در موارد بسیار ما را از موقعیت خود چنان شادمان و مشعوف ساخته است که قلم از شرح آن عاجز است .

وقتیکه فکر می کنیم که ما ، چون یك ایرانی حقیقی ، تابحد پرستش شاهنشاه و میهن عزیز خود را دوست میداریم و هروجب از خاك کشور خود را حاضریم که ببهای خون یا کی که در عروقمان جاری است حفظ و حراست کنیم چنان شور و شعف بما دست میدهد که در پوست خود نمی گنجیم ..

آری ، ما از وقتیکه لباس سربازی را زیب پیکر خود ساخته ایم در یك عوالم وصف ناپذیر و حیات نوینی زندگانی می نماییم و در که تعلیمات رئیس محبوب و فرمانده محترم خود یکایك وظایف مقدس سربازی را میاموزیم و با توجه کاملی که نسبت بما میشود از هرحیث در آسایش و رفاه می باشیم ...

روز مقدس و پر هیجان و افتخار آمیز اسفند رسید !

آیا میدانید درشب این روز مادرچه تخیلاتی غوطه ور بودیم ؟

فکر می کردیم که این روز تاریخی در دفتر سعادت و در قلوب روشن ایرانیان مقام و منزلت بخصوصی دارد :

هر کس با یك آهنك محکمی اسم این روز را نام میبرد گوئی که در سوم اسفند ، شجاعت و رشادت گذشتگی و نیرومندی و استقامت نهفته است . وقتی که نام این روز پر افتخار را با سربازان بزبان جاری می کنیم لرزش توام با وجد و سروری در ما ایجاد میشود و یك احساسات مقدسی قلب ما را فرا میگیرد .

وقتی که می بینیم سرزمین باستانی و وقایع این روز بلند ـ آوازه از پرتگاه نیستی و گرداب عدم نجات یافته و هنگامی که فکر میکنیم که اگر این روز طلائی در تاریخ زندگانی ما وجود حاصل نمیکرد شاید امروز نیز چون سابق ملتی فقیر و زبون و درویش و غیر قابل اسلاح بودیم ... آنوقت این تفکرات ، اهمیت و بهای این روز مقدس را درنظر ما باوضوح کامل مجسم نماید و ماهم بیاد این روز و این سرور ملی شادی می کنیم ، سرود می خوانیم و نغمه می زنیم .

بلی اگر بخواهم یکایك مزایای این روز تاریخی را در چگونگی زندگانی خودمان تشریح نمایم شاید از عهده آن برنیایم و آنچنانکه باید وشاید نتوانم ..

مارا برای حضور درسان رژه از پیشگاه همایونی سوی اسپریس جلالیه حرکت دادند ؛ تفنگها بحالت آزاد بر شانه ما قرار داشت و با خشنودی غیرقابل توصیفی بطرف مقصد عالی خویش روان بودیم .

هنگامی که دورنمای پرشوکت این میدان با عظمت را از دور ادور مشاهده کردیم یك شکفتی فوق العاده ما را احاطه کرد .

آری ؛ سر عظمت این روز خجسته برهمه کس مکشوف شده است و دلیل آن کثرت جمعیتی بود که برای شرکت در این عید ملی در کنار نهر کرج و در تریبونها و جایگاهها حضور یافته بودند و عموم با بیقراری منتظر ورود موکب شاهنشاهی و دیدار قائد محبوب خویش بودند .

بهرطرف نظر می نمودیم علائم و آثار بزرگی و نیرومندی هویدا بود ، گاهی فرس خورشید از میان انبوه ابرهای آسمان نمایان می شد و برق سر نیزه های مارا بساکنین آسمانها نشان میداد و خبر قدرت و نیرومندی ایران جدید را باسمانها میبرد .

هر کس نگاه میکردیم خندان و شادمان بود ، بهرچیز مینگریستم از عظمت این روز تاریخی حکایت می نمود

همه کس باین نکته لطیف وقوف کامل حاصل کرده بود که کاخ خوش بختی کنونی ایران این روز فرخنده پی است .

درفش شاهنشاهی برفراز جایگاه مخصوص چون قلب بر شرف ما دراهتزاز آمد ومارا بورود موکب شاهنشاهی بهنیت گفت :

تمام سربازان بحالت احترام پیش قدم نمودند وسکوت کامل و با ابهتی بر سراسر میدان مستولی گردید واندکی بعد آهنك هورای سربازان میهن قلوب همه کس را بطپش در آورد هنگامی که رژه شروع شد ما دیگر یك موجود فوق العادهٔ شده بودیم زیرا از کثریت افتخار متوجه ما گشته بود

وقتیکه از مقابل شاهنشاه محبوب خویش میگذشتیم گوئی انوار دیدگان پر فروغ قائد نیرومند کشور بما قوت مخصوصی میداد چنان پاها را برزمین میکوفتیم که آهنك موزیك ، بمعمور صدای پای ما میگشت ، باهمین طور سر کت خود ادامه میدادیم

✿✿✿

اکنون که بیاد این روز تاریخی بنگارش این سطور مشغولم بزرگترین آمال ومنتهی آرزویم آنست که بتوانم بارها دراین جشن و در این رژه پرعظمت شرکت جویم ...

« پرویز — عامری »

(دانش آموز دبیرستان نظام

نگارش نماندهٔ اداره در نوشهر

اوضاع طبیعی وفلاحتی نوشهر

چگونگی کشت چای - توسعه زورش نوت برای پیله ابریشم درخت اکالیپتوس و فواید آن

بقیه ازشماره پیش

چای - چای یکی ازمحصولات مهم این ناحیه بشمار رفته و زراعت آن روزبروز روبتوسعه میرود چون چای درنواحی که درجه حرارتش بین صفر و ۳۰ درجه باشد بخوبی میروید بنابراین از حیث درجه حرارت باآب و هوای نواحی نوشهر سازش دارد برای نموچای سالیانه ۱ مترالی ۱٫۵ متر باران لازم است که متدرجا ببارد وهرقدرروزهای بارانی درسال زیادتر باشدبهمان نسبت چای سرغوبتر وپر محصولتر میشود .

بهمین مناسبت وضعیت جوی نوشهر را در شهریور ماه ۱۳۱۶ ذیلا ازنظر میگذراند

درجه حرارت درپناهگاه

حداقل خشك	حداکثرخشك	معدل
۱۹	۳۲	۲۵٫۵

معدل حدمتوسط رطوبت نسبی

ساعت ۷	ساعت ۱۳	ساعت ۲۱
۲۰٫۲۲	۲۴	۱۹٫۶۱

معدل حدمتوسط فشار هوا بسانتیمتر

ساعت ۷	ساعت ۱۳	ساعت ۲۱
۷۶۳	۷۶۳٫۵	۷۶۳٫۸

مقدار نزولات آسمانی به میلیمتر ۳۲٫۴

جای چایکاری - محلی که برای چای کاری در نظر گرفته می‌شود بهتر اینست که با وزش بادهای مرطوب روبرو باشد درنوشهر باد هائی که ازسمت دریا میوزد دارای رطوبت بوده وخیلی ملایمند واین بادها برای زراعت چای فایده دارند .

ولی بادهای گرم و خشك وسرد برای چای خوب نیست زیرا درختان چای را تکان داده و ریشهٔ آنها را سست میکند وجای هم اصلا در مقابل خشکی پستاد کی ندارددراین ناحیه زمینهای سمت شمال را انتخاب می کنند در سواحل بحرخزر از ۲۰۰ تا ۲۵۰ مترممکن است چایکاری نمود .

ازدیاد چای - زیاد کردن چای بوسیلهٔ تخم بعمل می آید و ممکنست ازپاجوش هم زیاد کنند دراین صورت باید بوتهٔ قوی وسالم راانتخاب کنند .

موقع گرفتن تخم - فصل تخم گیری از اواخر مهر است تا اواسط آذرماه تخم چای را پس ازآنکه جمع آوری نمودند نمی‌توانند نگاهدارند بنابراین مدتی در مکانی می گذارند تاخوب برسد بذر چای را اگر مدت زیادی نگاه دارند فاسد می‌شود . برای نگاهداری تخم چای جعبه‌هائی انتخاب می کنند که ابتدا در ته آنها بکورقه ماسه ریخته وتخم هارا روی آن می خوابانند دوبارهٔ طبقهٔ دیگررا ماسه ریخته وبهمین ترتیب تخم را می‌چینند تاجعبه پر شود وباین طرز تاماه تخم چای رانگاهداری می کنند

انتخاب تخم — در چای کاری این قسمت را خیلی دقت می کنند برای اینکه بذری که برای کاشتن انتخاب می‌شود اقلا ۲۵ الی ۳۰ سال باید ازمحصول آن استفاده کنند تخم درخت های ۱۲ تا ۱۵ ساله خوب نشو ونما می کند و همیشه بذرهای سالم وسنگین راانتخاب کرده میکارند

خزانه تخم وعمل آوردن نهال چای

پس ازآنکه تخم چای تقریبا نهال کوچکی شد در اول بهار در خزانه میکارند و در پائیز همان سال در زمین اصلی میشود کاشت زمین را بقطعاتی بعرض ۱ متر که طول آن برخلاف نشیب زمین باشد تقسیم میکنند فاصلهٔ هر نهال کوچك را ۸ تا ۱۰ سانتیمتر گرفته و عمقش را ۳ـ ۴ سانتیمتر اختیار می کنند تخمها در مدت ۲۵ تا ۳۰ روز جوانه میزنند و جوانه ها را برای اینکه آفتاب نسوزاند سربندی میکنند (با پوششی که ارتفاعش ۱ متر است میپوشانند) پس از آن که نهال چای در خزانه ۵ـ۶ برك زد کم کم سقف پوشش را بر میدارند طوری که تا ۱۵ شهریور سقف خزانه بکلی بر داشته می‌شود باین ترتیب نهال پس از ۶ ماه بطول ۳۰ تا ۳۵ سانتیمتر شده و در این موقع بزمین اصلی انتقال میدهند اگر دریك جریب ونیم تخم چای بکارند نهال‌های حاصله برای ۱۰۰ هکتار (جریب ۱۰٫۰۰۰ متر) کافی خواهد بود

حاضر کردن زمین - زمینی که در آن چای میکارند سراشیب است مانند زمینهای چایکاری خیررود کنارو چالوس و کلارآباد قبل از کاشت جوی هائی برخلاف شیب زمین احداث می کنند بعرض و عمق ۴۰ سانتیمتر هر قدر شیب زمین را زیادتر بگیرند جویهارا کمترفاصله میدهند .

جابجا کردن نهال - در پائیز نهال‌ها را جا بجا می کنند (از اوایل آبان تااواسط آذر) و چون باد های شدید برای چای ضرر دارد پناهگاهی برای آن ترتیب میدهند جهت باد شکن درخت هائی که ریشه عمودی دارند بفاصلهٔ ۱۰ متر از هم در زمین چایکاری غرس می نمایند .

مواظبت - درخت چای را هرس می کنند تابرگهای جوان آن زیاد شده و هم درخت در یك ارتفاع معین نگاهداشته شود هرس را بدو نوع عمل مینمایند :

هرس بزرك وهرس کوچك

در هرس بزرك بوته چای را از ۳۰ تا ۴۰ سانتیمتر مانده بزمین قطع می‌نمایند درموقعی که درخت ۱۲ ساله باشد ودر نتیجه این عمل درخت جوان می‌شود ـ هرس کوچك در هر سال اجرا می شود یعنی شاخه های کوچکرا هرس می کنند و از آخر تابستان بتدریج اجرا مینمایند اولین هرس کوچك را بعد ازدو سالگی انجام میدهند که بوته چای را از ۳۰ سانتیمتر مانده بزمین قطع می کنند وبعد هرساله قدری بالاتر ازسال قبل عمل هرس اجرا میشود .

بقیه درصفحه چهارم

در سال ۱۹۳۸ چه وقایعی رخ خواهد داد ؟

پیش بینی راجع باوضاع دنیا در سال جاری - سرانجام جنگهای کنونی کشورهای معظم جهان بجنك با یکدیگر اقدام خواهند کرد ! - فرانکو فاتح خواهد شد - استعفای کابینه انگلستان - استقرار ژاپن درتمامی خاك چین - معاهده انگلیس و آلمان و فرانسه وایتالیا

در نزدیکی بنای گهن « ساکره کور » (خیابان زیبای پاریس) عمارت زیبا وقشنگی بنظر میرسد ...

دراطاق کار این عمارت که بطرز ساده ای مبله شده است « مارتوارادیا » سکونت دارد (لودیا) منجم سیاه پوست کسی است که درسال های اخیر ، ازوقایع زیر قبل ازوقوع آنها بما خبر داده بود :

وفات پادشاه انگلستان ، سامحتی را که این شخص معین کرده بود باموقعی که زرژ پنجم وفات یافت ۵ دقیقه فرق داشت .

موفقیت آلمانها دریس گرفتن ناحیه «سار» ، جنك ایتالیا وحبشه

جنگهای داخلی اسپانیا

ازبین رفتن اختلافات ایتالیا ومصر

استعفای ادواردهشتم پادشاه سابق انگلستان وبپایان رسیدن دوران فرمانروائی دنگوس» حوادث ۷ مارس و ۷ ژوئن ۱۹۳۶

واقعه رقت آور انفجار «زپلین» آلمان .

جنگهای شرق دور

مسابقه‌های هواپیمائی بین پاریس ونیویورك .

✿✿✿

لودیا منجم سیاه دوست صمیمی ستارگان و سیارات است . از بدو جوانی وی علاقه مفرطی بعلم هیئت وستاره شناسی داشت واز موقعی که توانست به آرزوی خود رسیده و حرکت سیارات رابا ادوات وآلات نجومی تحت مطالعه درآورد ، مشغول تجسس درتاثیر ستارگان در اوضاع کره بیچاره ماشد .

ستاره شناسی علاوه بر آنکه علم است درردیف صنایع نیز بشمار میرود . اکنون باید ببینیم چگونه می‌توان از روی حرکت ستارگان وقایع آینده راپیش بینی نمود ونتایج این بر آشفتگی عجیبی که امروزه درعالم دیده میشود چه خواهد بود؟

این دانشمند سیاه پوست کهسالها عمرخودرا دراین راه صرف کرده پیش بینی خودرا نسبت بسال ۱۹۳۸ در مجله سینه موند چاپ پاریس چنین منتشر کرده است .

سال ۱۹۳۸ تحت تاثیر خورشید قرار گرفته است وهمه میدانید که این کره جزو ستارگان سعد بشمار می‌رود . وخورشید نیزازسال ۱۹۰۹ تا ۱۹۴۳ تحت گردش ستاره مریخ میباشد وبهمین واسطه است که در این فاصله زمان وقایع ناگواری رخ داده است .

اما باید همواره به آینده درخشانی برای کره مسکونی خودمان امیدوار باشیم. این مطلب حتمی است که درسال ۱۹۳۸ جنك بین المللی روی خواهد داد .

خورشید مترادف با آرامش ، سکونت و بهبودی میباشد و بدون شك دراین سال از شدت اختلافات کشورهای معظم که از روی بی احتیاطی پیدا شده است کاسته خواهد گشت ومخصوصا در صنایع تعاون وبهبودی فوق العادهٔ حاصل خواهدشد

بادرنظر گرفتن این اصول که مبتنی برعلم ستاره شناسی میباشد ، میتوان پیش بینی نمود که درسال جاری وضع ناگوار کنونی بصورت بهتری درآمده وملتهای همجوار اندکی دست برادری بهم داده وبیکدیگر نزدیکی خواهند کرد ومعاهده های محکمی منعقد خواهد شد که موجب تشیید روابط مودت کشور های معظم عالم خواهد گردید اما باید دانست که دراین بین روسای حکومت ها و زمامداران امور وظیفه بزرگی بگردن دارند و فقط باهمت و خیر خواهی ایشان ممکن است ماازبلای خانمانسوزی که سالهاست ازترس دیدار آن آب خوش ازگلوبمان پائین نمیرود ، جلو گیری بعمل آورند . هیچکس حاضر نیست بکشتن کشته شود . جنك خطرناکترین بلاهاست :

نباید فراموش کرد که من درسال ۱۹۳۶ راجع بوقایع سال ۱۹۳۷ چنین پیش بینی نمودم ازبین رفتن تعادل بین کشور ها..... شدت اختلافات.....ترس از یك جنك عالمگیر !

این پیش بینی ها تا چند ماه اول سال ۱۹۳۸ هم صدق میکند وقطعا تا ۲۱ مارس امسال وضعیت بهمان طور باقی خواهد ماند

بقیه درصفحه سوم

از فزوین

مسابقه فوتبال دوستانه

روز ۲۰ بهمن مسابقه دوستانهٔ فوتبالی بین تیم خردسالان دبیرستان پهلوی و دبیرستان شاهپور در زمین ورزش انجام شد ـ عکس بالا درلحظه مسابقه از تیم دبیرستان پهلوی برداشته شده در وسط تکمیل دبیرستان ودر دوطرف دونفر ازدبیران آن دبیرستان دیده می شوند

آگهی

در بنگاه پاستور ایران همه روزه غیر از ایام تعطیل از ساعت ده الی دوازده مجانا آبله کوبی می شود . شماره ۳۳۱۳ — کفیل بنگاه پاستور ایران

شماره آگهی ۷۱۳۹ — ۱-۲

آگهی

ازروزشنبه ۲۹ اسفند ۱۳۱۶ تا جمعه پنجم فروردین ۱۳۱۷ شعبه فروش اتومبیل اتو تهران (شرکت سهامی) بمنظور رسیدگی بموجودی و بستن حساب سالیانه تعطیل است ازدارندگان محترمه و اشخاصی که باتاتیه بدکی اتومبیل های این شرکت احتیاج دارند تمنی دارد قبل از ایام تعطیل لوازم خودرا ابتیاع فرمایند . شماره آگهی ۷۱۴۲ — ۱-۳ — اتو تهران (شرکت سهامی)

خبرهای داخلی

سخنرانی در تالار دارالفنون

دهمین جلسه سخنرانی ساعت ۵ و نیم بعد ازظهر روز یکشنبه ۸ اسفند در تالار سخنرانی دارالفنون باحضور جناب آقای وزیر معارف تشکیل گردیده وبدوا بتوسط نوآموزان دبستان نمره ۳۶۰ وار کستر تربیت‌بدنی سرود دانائی وتوانائی سروده شده سپس آقای دکتر فرهاد استاد دانشکده طب درموضوع کشف ویتامین وطرز تهیه آن سخنرانی سودمندی ایراد نمودهو درپایان بیانات ایشان دوپرده فیلم جالب توجه راجع بهمین موضوع نشان داده شد و در پایان مجلس سرود سلام شاهنشاهی نواخته شد .

گزارشهای تلگرافی شهرستانها

مجلس ختم آقای سمیعی

رشت - ۱۰ - باران امتداد دارد و هوا سرد شده است نظر بفوت سمیعی وزیر امور خارجه روز گذشته از طرف جناب آقای کاظم سمیعی ریاست شرکت برنج در مسجد صفی مجلس ختم منعقد کلیه روسای ادارات ومحترمین شهر در مجلس ختم مزبور حضور داشتند تا نزدیك ظهر خاتمه یافت حالت مزاجی آقای صور فرماندار رشت مجددا ظهر روزه گذشته حالشان برهم خورد بوسیله آمپول های مسکن جلو گیری و رفع گردید .

مسدود شدن راه

قزوین ۱۰ - شب گذشته قریب بیست سانتیمتر برف آمده و هنوز ادامه دارد بموجب اطلاع واصله راه بین رزن و همدان مسدود شده است .

طغیان رودخانه

تخت جمشید ۱۰ - طبق اطلاع واصله آب رودخانه کوخیلی طغیان نموده و یکقسمت راه را در پل خان گرفته و مانع رفت و آمد اتومبیل‌ها هوامرتباهمه روزه مشغول بارندگی است .

اجرای حکم اعدام

اهر ۸ - خلیل نام داشکستر که از دزدان معروف بود محکوم باعدام امروز قبل از ظهر دراهر تیرباران گردید .

ورود و خروج هواپیما

جاسك ۸ - دو هواپیمای هلندی یکی مقصد شرق یکی مقصد غرب وارد و خارج شده‌اند خوار بار نسبتا خوب است.

ترمیم خرابی های سیل

تل‌خسروی ۸ - ازظهر باران ایستاده ولی هوا هنوز ابراهالی مشغول ترمیم خرابی‌های سیل هستند.

اتومبیل باری برگشته یکنفرمقتول و ده نفرمجروح شده است

کاشان ۹ - اتومبیل باریکه از نطنز بکاشان می آمده در ۲۴ کیلومتری کاشان بر گشته یکنفر مقتول و دونفر سخت مجروح و هشت نفر هم مختصری جراحت پیدا کرده‌اند و شوفر هم مجروح و درشهربانی توقیف است دکتر فقیه رئیس بهداری و دکتر جاوید که برای معاینه بمحل رفته بودند مراجعت نمودند

تلفون نماینده اداره

ازقزوین - عصر دیروز

۱۷ ساعت برف درقزوین باریده

از ساعت ۷ بعد از ظهر روز دوشنبه ۹ اسفند برف شروع باریدن نمود وتاظهر امروز (۳ شنبه ۱۰) باشدت می‌بارید متجاوز از ۱۲ سانتیمتر برف بزمین نشسته وهنوز هم هوا مستعد بارندگی است

از اول زمستان امسال فقط یکمرتبه در قزوین برف باریده بود واین بارش اخیر باعث مسرت اهالی شده است

معالجه مبتلایان بسرخجه

انار ۹ - آقای دکتر احسان پزشك بهداری رفسنجان شب گذشته بانار وارد ومشغول معالجه کودکان که‌مبتلا بسرخجه میباشند شده‌اند

۲- هوا ابر ومستعد بارندگی است.

اتومبیل بدره‌پرت وشوفر فوت کرده است

باجگیران ۹- اشوت نام راننده اتومبیل ریوشماره ۷۳۹۲ در ۸ کیلومتری باجگیران سرپیچ کوه‌بواسطه بریده شدن لوله ترمز باماشین بدره پرت‌شده درنتیجه اتومبیل خورد وراننده نامبرده فوت مینماید امروز جنازه اورا بباجگیران حمل و چگونگی قضیه نیز از طرف اداره امنیه تحت بازجوئی است.

سخنرانی

کرمانشاه ۹ - شب گذشته ازطرف آقای پزشك مهدوی راجع بتندرستی دردبیرستان شاهپور باحضور عده قریب چهارصد نفر سخنرانی گردید باران ازظهر ادامه دارد

بازگشت مهندسین

مهرج ۹ - مهندسین طرق کرمان که چندی قبل برای نقشه برداری درلوت رفته بودند امروز بعد ازظهر مراجعت و بطرف بم رهسپار شدند .

برف و بارندگی

ساوه ۱۰ - از دیروز شش عصر تا کنون که هشت صبح است چهار ده ساعت متوالی باران وبرف میبارد و فعلا هم مشغول بارندگی و اهالی ازاین پیش‌آمد خوشوقتند .

قزاق ۱۰ - چهار ساعت ده سانتیمتر برف باریده فعلا هم بشدت می بارد گندم سیصد کیلو ۲۱۰ جو سیصد کیلو ۱۵۰ ریال خریدفروش می شود .

رادجرد ۱۰ - دیروز ساعت شش عصر شروع ببرف نموده تاصبح ادامه داشته ده سانتیمتر روی زمین نشسته هنوزهوا ابرو مستعد بارندگی است .

قم ۱۰ - از ساعت دوازده نصف شب تاهفت صبح باران بارید وآبرودخانه زیادشده هوا مستعد بارندگی است

رزن ۱۰ - ازامروز عصر بشدت برف میبارد کردنه‌مسدودشد .

قروه ۱۰ - از ساعت ۹٫۱۸ جاری الی ساعت ده صبح دهم برف با کمال شدت شروع ۶ سانتیمتر برف آمده وفعلا هم هوا مستعد است

کردستان ۱۰- دیشب هوا مستعدبارندگی شده وبرف مفصلی باریده دراطراف کردستان هم بارندگی کامل شده است .

اهر ۱۰- از نصف شب بقصبه واطراف برف میبارد .

شاهین دژ - برف ازاول شب گذشته شروع وتاصبح امروزادامه داشت قریب ده سانتیمتر برف باریده از اول زمستان تا کنون درشاهین‌دژ همچو برفی سابقه ندارد هوا ابر است

لطف آباد ۹- هوا ابرومستعدبارندگی است از اول زمستان تا کنون ابدا برف نباریده وهوا نوعا بخوشی گذشته است نتیجه اعتدال هوا چند روز است شکوفه درخت های زردآلو و یادام بازشده

زنجان ۱۰- چند روز است اغلب برف وباران میبارید ولی دیشب برف کامل آمده وکاملا نگرانی رفع گردیده است

مسدود بودن راه

مراغه ۱۰ - راه شوسه تبریز بواسطه سرما و طوفان تا حال باز نشده شب نیز برف کامل باریده .

گزارشهای نمایندگان اداره

اهواز - ۳٫۱۲

ورود کشتی

کشتی بن‌منس آلمانی با ۱۲۰۰ تن محمولات متفرقه ببندر شاهپور وارد گردیده است .

مجلس جشن درباشگاه افسران

درشب سوم اسفند جشن مفصلی درباشگاه افسران منعقد وعموم روسای دوائر ومحترمین شهر درجشن نوروز شرکت نمودند .

مراسم رژه ارتشی

سه بعد از ظهر امروزمراسم رژه ارتشی درمیدان سربازخانه بانتظام کامل درحضور جمع کثیری بعمل آمد

ساری

سخنرانی

هیجدهمین جلسه انجمن سخنرانی دبیرستان پهلوی ساعت ۶٫۵ عصر دیروز باحضور عده مدعوین وکلیه دبیران وآموزگاران ودانش‌آموزان در سالن دبیرستان ایراندخت منعقد وبرنامه ذیل اجرا گردید .

۱ - سرود دانائی وتوانائی

۲ - آقای ملك دبیر ورزش انتظام وتربیت سالن

۳ - دوشیزه سعید دانش‌آموز سال سوم دبیرستان ایراندخت علم‌واخلاق

۴ - خانم نیکزاد حفظ اسرار

۵ - ارکستر

۶ - آقای معینی بازرس فنی معارف مازندران تشریح قلب

۷ - آقای کسروی رئیس معارف‌مازندران اهمیت روزتاریخی سوم‌اسفند

۸ - سلام شاهنشاهی

مجلس بامسرت وسرودوشادی ساعت ۸٫۵ خاتمه یافت

مسابقه جدولها

۲۷۰ ریال پاداش هفتگی

جدول ذیل را حل کرده با شرایط ذیل بفرستید :

۱ - با هرجدول اعم از اینکه روی روزنامه یاکاغذ جداگانه حل شده باشد شش شاهی تمبر پست باید ضمیمه باشد

۲ - جدول ها را در صورتیکه روی کاغذ روزنامه باشد باندازه خود جدول و در صورتیکه روی کاغذ دیگر حل شده باشد باندازه جدول چاپی نوشته بفرستید

۳ - اسم و آدرس خود را با خط خوانا در جائیکه معین شده و اسم جدول حل شده را روی پاکت بنویسید شرکت کنندگان شهرستانها بایداسم‌شهر خودرا قبل از آدرس بنویسند

۴ - نوشته های دیگری که راجع بجدولها نیست بهیچوجه نباید ضمیمه باشد .

بپاکت هائیکه دارای این شرایط نباشند ترتیب اثر داده نمیشود .

مدت قبول این جدول از تهران تا ۴ فروردین و ازشهرستانها تا ۱۱ فروردین‌خواهد بود و نتیجه قرعه کشی در تاریخ جمعه ۱۲ فروردین اطلاع داده میشود .

پاداش : یك جایزه صد ریالی پول نقد برای حل کنندگان صحیح تهران و **دو جایزه پنجاه ریالی** برای حل کنندگان‌صحیح شهرستانها دو شماره **شش ماه روزنامه صبح** یکی بین‌صد نفر کسانیکه‌درتهران جدولشان رازود تر بفرستندو یکی بین حل کنندگان یکی از شهرستانها داده میشود .

تمام جایزه ها بحکم قرعه داده میشود . عکس کلیه برندگان و اسامی حل کنندگان صحیح شهرستانها نیز چاپ میگردد .

جدول گ

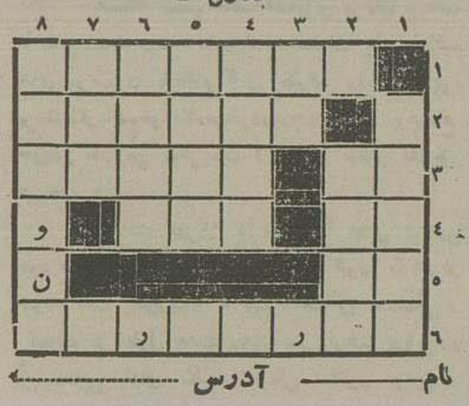

افقی :

۱- آیا چنین کلی درکازار هست؟ ۲- کارنیکو گردن‌از چیست؟ ۳ - نادر این ناحن نیست-داوری خواهی اگر زان در درآی ۴ - باب بلا است - دو شیر گرسنه است ویکران کور - کباب آنکسی راست کور است.... - اقبال بی‌بال ۶- میگویند اینجا راخسرو پرویز برای شیرین ساخته است درهرحال یکی ازشهر های سرحدی مغرب‌ایران است

عمودی :

۱- خوب آن مایه موفقیت درکشتی و زشت‌آن باعث بیزاری مردم‌است ۲- ترجمه فارسی فیلم های سینما هما معمولا اینطوراست۳ - بل واژ کون ۴- فعل‌امر از ریختن ۵- سعی کنید بادوستان اینطور باشید ۶- ازخروار چیزی کمتر است ۷- چون با فعل معین کردن صرف بشود معنی‌پرداختن میدهد ۸- نون زیادی درمیان رندون

جدول ع

حل کنندگان صحیح شهرستانها

کرمانشاه - نورالله‌موبدی - سید محمودمعبودی مقدم - کرجی فیضی - محمدعلی بیتوئی صیرفی نفیس - فروغ هاشمی - محمدرضا مهی کاشانی - منوچهرندیمی -حسین بدخش - حسینعلی بیکاری منیر السلطنه‌ارسطا - استواریکم‌حسن‌توکلی-مریم‌حاج‌دائی

گرگان : حسن خسروی - علی اصغر فرخنده - اسدالله‌باقری - مهدی‌اقری - ذبیح‌الله کاوه - اکبر قاسمی - فرنگیس روجاتی - ستوان اسد الله منصور - محمد هادی باقری - بانوافخم حکیمی م . ه . افخم‌حکیمی - منوچهر باقری - ستوان ۱ اسدالله دلتری - محمود نژاد عبد الرسول باقری

لاهیجان : ابوالقاسم کمالی- رضاپزندعبدالله پزند

مشهد : فضل الله معتمدی - حسین‌ایمانیان اختر محبوبی - محمدعلی وحیدی - داودلولوئی

ملایر : نصرالله عضدی-مهدی یا کدل نصرالله‌دهقان

همدان : مسیح طبیب زاده - عنایت الله فرید - محمدا ربیع معتمدی - مولود رضوی - ابراهیم الفت - غلامحسن کامرانی

یزد : محمدحسن عرب‌طاهری - فریبرز رستم نسیمی - سید احمد علوی - لیتی علوی

مسابقه تفریحی

ساعت پذیرائی

پدر شخصی که دکتر در طب بود فوت کرد یکسی ازرفقایش باو گفت باید یك پلاك‌روی تابوت پدرت بگذاری

پسر از رفیق دیگرش پرسید آیا حتما لازم است رفیقش گفت بله حتما باید این‌کار را بکنی چون معمولا همه می کنند

پس از چند روز رفیق مشاهده نمود که پسر دکتر پلاکی روی تابوت پدر گذاشته و در آن نوشته است : دکتر اشتب ساعت پذیرائی از ۲ الی ۴

ترجمه ناصر اخوان

تبریك

اولی - آقا تبریك عرض میکنم شنیدم که در یك ماه هر سه دختر های شما عروسی کردند .

دومی - نخیر اشتباه شنیدید در یك ماه یکی‌از دخترهای بنده سه‌دفعه عروسی کرده.

از بازیك ترجمه : ناصر اخوان

بقلم کورنیس ستیل — مترجم ا . شایگان

مأمور شمارهٔ پنج

فصل سوم-دست مخفی دوباره ضربت خودراوارد میکند

-۱۲-

جیمی کریستافر داخل اطاق خواب مجاور گردیدوبسمت میزی که روی آن یکدستگاه عجیبی مرکب ازیك طبل وطناب مقداری سیم الکتریك قرار داشت نظر خود را معطوف ساخت پنجره را گشود وصندوق کوچکی که نزدیك طبل‌بود برداشته نزدیك پنجره گذارد وسیلهٔ که‌بصندوق متصل‌بود گردانده مقداری از طناب باز شد .

وقتیکه تقریبا باندازهٔ چهل‌متر ازطناب باز شد آنگاه یکسر آنرا بدست گرفته بالا رفت وداخل محوطهٔ تاریکی در بیرون عمارت شد زیر پایش راهروی بازشد وپشت سرش‌سقف یك عمارتی واقع شده بود .

وقتی پائین پله رسید بطرف بالکون باریکی‌رفت وسر چراغ الکتریکی جیمی خودرا روبه‌بالا متوجه ساخت شعاع‌چراغ بیك عدسی افتاد که در وسط جعبه سیاهی دربالای پنجره قرار داشت صدای فرفر موتوری بلند شد نردبان طنابی بالا کشیده شد مکانیزم دستگاه مزبور نردبان را بالا کشیده از نظرها دور کرد سپس در آهسته وخود بخود بسته شد

جیمی کریستافر ازمیان‌یك‌پنجره از بالکون عمارت‌بیرون آمد وار طاق تاریکی عبور کرده داخل دالان بی‌سروصدائی شد سپس جلو پنجره آمده دست روی زنك گذارد دربالای تکهٔ ورك کارتی دیده میشد که اسم « کارلتون وکنور » روی آن نوشته شده بود خدمتکار در را باز کرده سلامی بکریستافر داد ولی اورامستر ویکنور خواند.

جیمی کریستافر نیز جواب سلام آن‌شخص را که« کراو» نام داشت داده داخل شد خدمتکار مشارالیه جیمی کریستافر را کارلتون ویکنور می‌شناخت واورا عکاس زبردست ونقاش‌ماهری می‌دانست ومقام اورا در عالم اجتماع وسیاست بزرك می‌پنداشت ومعتقد بود که کارلتون ویکنور نگارخانه بزرك وباشکوهی در « فیفث‌اونو» دارا میباشد آن‌اشخاصی که درعکاسخانهٔ کارلتون عکس برمی‌دارند مردمان متشخصی‌هستند واین دارایهٔ ارجمندی وبزرگی می‌دانست .

اعیان و رجال و معاریف و اربابان صنایع و پیشوایان بزرك اجتماع و رؤسای دولت‌ها آرزو داشتند که عکس شان را کارلتون ویکنور بردارد و عکسی که این صنعت گرعالیمقام ازهر کس برمی‌داشت عقیدهٔ کراو بزرگترین مایهٔ افتخارواعتبار آن‌شخص محسوب‌میشد .

کسانی که در مقابل دستگاه عکاسی کارلتون ویکنور واقع شده وعکس برمیداشتند هرگز تصور نمی کردند که‌این جیمی کریستافر یامأمور شمارهٔ پنج‌است که هویت خودرا درزیر آن‌لباس‌مستورساخته‌است.

کراو پرسید :

« انشاءالله در مسافرت به سرلویز شما خوش گذشته است ؟ »

ویکنور جواب داد : « اگر چنانچه در موقع سقوط پل روی پل موسی‌سی‌پی نایستاده وخود ناظر آن پیش آمد اسف‌آور نبودم خیلی بیشتر ازآنچه تصور میکردم خوش میگذشت »

کراو بانظر استعجاب گفت « بل ! چه‌پلی‌قربان من‌اطلاع ندارم ؟ »

ویکنور تبسمی نموده گفت «عجب من‌فراموش کرده بودم که‌تو هیچوقت روزنامه نمی‌خوانی .

سپس کارلتون ویکنور دری‌را باز کرده وداخل اطاق کوچکی که صدا ازآن بخارج منعکس نمیشد گردید درآن‌اطاق جزیك‌صندلی‌ویك تلفون‌چیزدیگری دیده‌نمی شد پس‌ازبستن‌درجیمی کریستافر دست روی صفحهٔ تلفون گذارده شماره محرمانه و سری را گرفت صدائی از آن طرف برخاسته گفت (اینجا باشگاه مؤسسین است »

- « خواهش میکنم منشی را بگوئید پای تلفون بیاید »

- « ما منشی نداریم »

- « خزانه‌دار را بگوئید بیاید »

در مبادلهٔ این اشارات جیمی کریستافر اطمینان حاصل کرد که بامر کز خفیهٔ م در « مانهتان » دارد صحبت میکند سپس دست روی تکمه که از دیوار پیدا بود گذارد تکمهٔ مزبور وسیلهٔ بود که هنگام مذاکرات محرمانه دیگران صدائی ازسیم بگوششان نمیرسید ومذاکرات تلفونی سرتاسر افیانوس‌بواسطهٔ دستگاه مزبور در ایستگاههای عادی منعکس نمی گردید یعنی اگر اشخاصی که در نقاط دیگر میخواستند باین مذاکرات محرمانه گوش بدهند جزصدا‌های واهی وبی‌معنی هیچ نمیشنیدند پس ازآنکه مطمئن شد که‌سیم محرمانه دراختیار اوست‌باصدای بلند گفت « من مأمور شمارهٔ پنج هستم »

طرف از جوابداد « من ح - ۳ هستم خبرتازه چه داری ؟ »

« میخواهم بدانم آیا خبر تازهٔ راجع به جان اوپه یا تورن یاراندهٔ هواپیمائی که مادهٔ اگاه را روی قلعهٔ هانکوك ریخت دارید ؟ »

« نه تا کنون موفق نشده ایم محل و مکان آنها را پیدا کنیم »

« خواهش میکنم فورا به « کریکوری فلمینك رئیس شرکت فولاد سازی ساختمانی مراجعه کن .

بقرار اطلاعی که بمن‌رسیده است مشارالیه امروزبوسیلهٔ هواپیما به بیوبرك مراجعت کرده است خواهش میکنم با او قراری بگذارید که من بتوانم امروز عصر او را در منزلش ملاقات کنم .

ساعت ۹ من باسم رابرت کینکستون خودرا بدومعرفی خواهم کرد اگرقبل از رفتن من بانجا خبر تازهٔ بود بادرس (ی۰) تلفن کن »

✿✿✿

کوشی‌را آویزان کرده درباره آنرا بلند کرد این‌بار صفحهٔ تلفون‌را روی شمارهٔ دیگری گرداند دردفتر تلفون‌این شماره بنام جان کریستافر پدرش ثبت شده بود . پسر بچه‌پای تلفون آمده گفت :

« جیمی توئی ! عجب مامدتی است ازتو خبر نداریم کجا هستی آخر ماهم می خواهیم تو را به بینیم ! کجا ها هستی ؟ »

« الان میخواهم بیایم یك جعبهٔ تازهٔ یاد گرفته‌ام که وقتی آمدم‌بتونشان میدهم‌نیم عزیزم بقدری این‌جعبه‌تازه‌پسند تو واقع خواهد شد که گمان میکنم باید جایزهٔ خوبی بمن‌بدهی تا آنرا بتونشان بدهم خدا حافظ ! »

جیمی کریستافر دراطاق‌را باز کرد خوانندگان فراموش نکرده اند که جیمی کریستافر در این خانه اسمش کارلتون میگفتند ...

آخرین خبرهای تلگرافی دشب

درشبه‌جزیرهٔ بالکان

در شورای اتفاق دولتهای بالکان

نمایندگان یوگوسلاوی و رومانی و یونان و ترکیه دریافته‌اند که اتفاق بالکان محکمترین عامل استقرار صلح در آن قطعه اروپا است - بستگی دولت‌های بالکان بجامعه ملل - حسن روابط با انگلیس و فرانسه و ایتالیا و مسئله دریای مدیترانه - قضیه حبشه و شناسائی امپراطوری ایتالیا از طرف چند دولت عضو اتحاد بالکان - برای استقرار روابط اقتصادی باشوروشیان اسپانیا و اجرای اصل عدم مداخله در کار های آن کشور - جلسات آینده انجمن اتحاد بالکان

آنکارا - ۲۸ فوریه - ساعت ۱۰ - روز بیست و پنجم و بیست ششم وبیست و هفتم فوریه شورای دائمی اتفاق دولت های بالکان تحت ریاست (متاکساس) رئیس الوزرای یونان در آنکارا تشکیل اردیده و (استود ینویچ)رئیس الوزرای یوگوسلاوی و کومس معاون وزارت‌امور خارجه رومانی و دکتر (رشدی ارس) وزیر امور خارجه ترکیه نیز شرکت داشته اند.

نمایندگان دولت های جزو اتفاق درکلیه قسمت های سیاست عمومی تبادل نظر نموده و مخصوصا مسائلی که بیشتر مربوط بانها بوده مورد شور قرارداده اند و برهمه آنها ثابت و معلوم اردید که اتفاق دولت های بالکان برای حفظ صلح و آرامش‌در این قسمت اروپا بزرگترین و باصرین وظایف را بعهده دارد و محکمترین عامل اجرای مرام صلح میباشد و تا کنون از عقیب این منظور کوتاهی نکرده است.

بطوریکه همیشه در طی مذاکرات‌شوری مشهود گردید بین اعضا موافقت نظر کاملی در کلیه مسائل مربوطه سیاست عمومی و منافع‌مشترک و مناسبات فیمابین وجود داشته و حس متارکت و همکاری که دولت های جزو اتفاق را به یکدیگر پیوند داده بیش از هر موقع ثابت و مسلم گردیده است.

دولت های جزو اتفاق بالکان که پیوسته باصول پیمان جامعه ملل عمل کنند میباشند تصمیم گرفته اند. در عضویت آن بنگاه با خلوص نیت و درستی باقی بمانند و ضمنا خاطر نشان می نمایند که اقدامات جامعه ملل بایستی با اصل احترام استقلال سیاسی وتساوی حقوق آنان

در مقابل سایر دولت های عضو جامعه مطابقت نماید ونیز تصمیم گرفته اند که بهیچوجه در مسائل مربوطه بسیاست داخلی سایر دولت‌های مداخله ننمایند و بر روی همین اصل سایردولتها هم اجازه نمی‌دهند که در امور داخلی آنها مداخله ورزند.

در موقع رسیدگی بمسائل مربوطه به سیاست دولت‌های جزو اتفاق درحوزه (مدیترانهٔ) تمام اعضای شوری دراین عقیده متفق گشته اند که باهریك از دولت های معظم مجاور دریای (مدیترانه) یعنی انگلیس وفرانسه و ایتالیا روابط و مناسبات حسنه مرعی داشته وبمنظور استقرارصلح با آنها همکاری نمایند.

اتفاق بالکان که برای تشئید مناسبات حسنه بین اعضای خود همواره این سیاست را تعقیب نموده ضمنا کوشش واهتمام ورزیده که رشته مناسبات دوستانه چهار کشور اتفاق بالکان را با دولت های نامبرده فوق که مجاور دریای مدیترانه هستند مستحکم سازند.

مسئله حبشه هم با مراحلی که تا کنون پیموده دیگردرنظر دولت‌های اتفاق بالکان‌موضوع ومحلولی ندارد.

دولت‌های اتفاق‌بالکان از روز آغازسیاست مشترك خود در (مدیترانه) همواره جدیت و کوشش کرده اند که باهریك از دولتهای نامبرده در بالا نزدیك شوند و خوشبختانه موفق شده‌اند با آنها مناسبات دوستانه برقرارنمایند واز همین‌لحاظ است که دولت (یوگوسلاوی) بادولت ایتالیا پیمان دوستانه منعقد داشته وازاین راه مناسبات‌خود را باروابط انگلیس وفرانسه که‌دودولت دیگرعضو اتفاق با آنها نظر همین پیمان‌را منعقد داشته اند وفق داده است.

علاوه شورای‌اتفاق‌بالکان در ضمن‌رسیدگی بمسائل بالکان نکته نیز متوجه شده است که دولت (یوگوسلاوی) وزیر مختار جدیدی به (رم) اعزام داشته و با رعایت قانون اساسی جدید ایتالیا دراعتبارنامه وزیر مختار خود پادشاه ایتالیا وامپراتور حبشه خطاب کرده است ودولت رومانی هم که اکنون دارای همین‌موقعیت میباشد تصمیم گرفته است وزیر مختار جدیدی‌به (رم) گسیل دارد.

درمقابل این مسائل که وحدت نظر دولت های عضو اتفاق‌بالکان‌را درسیاست راجع بمدیترانه ثابت میدارد شورای اتفاق رای تسهیل موجبات همکاری بین‌المللی درحوزهٔ (مدیترانه) چنین مقتضی می‌بیند که دولت (یونان) و (ترکیه) هم در موضوع حبشهٔ تصمیماتی اتخاذ نمایند که متناسب‌با روابط دوستانه آنها بادولت ایتالیا باشد وبعلاوه شورای براین عقیده است که اگر دولت ایتالیا بقرارداد (مونترو) ملحق شود در راه همکاری بین‌المللی قدم مهمی برداشته است

شورای دائمی اتفاق دولتهای بالکان تصمیمات‌متخذه شورای اقتصادی منعقده‌در (آتن) را تصویب کرده ونیز تصمیم گرفته است که سیاست عدم مداخله در امور اسپانیارا ملحوظ‌ومرعی دارد ودولت‌های‌جزو اتفاق بالکان برای استقرار روابط باحکومت‌ژنرال (فرانکو) وتامین منافع اقتصادی خود می‌توانند مامورین مخصوص باسپانیا اعزام داشته ومامورین ژنرال (فرانکو) را بپذیرند.

(متاکساس) ودکتر (ارس) هم پیشنهاد کردند که یك عهدنامه تکمیلی به‌پیمان ترکیه ویونان منضم شود که بموضوع همکاری دو دولت در حدود تعهدات حاضره توسعه بخشد ودر خاتمه شوری تصمیم گرفت دوجلسه آینده خود را یکی در ماه‌سپتامبر ۱۹۳۸ درژنو ودیگری‌را در اول ماه فوریه درپاریس تشکیل‌دهد

اظهارات پادشاه رومانی

پادشاه رومانی قانون اساسی تازه رابرای احتیاجات حقیقی ملت لازم شمرده است

بخارست - ۲۸ - ساعت ۱۶ - پادشاه رومانی نطق (میرن کریستا) رئیس‌الوزراءچنین پاسخ داده است که درنتیجه کثرت شماره‌انتخاب کنندگان این عقیده را پیدا کرده است که‌وظیفهٔ را که‌درمقابل آمال کلیه افراد ملت برعهده داشت ادا نموده وحیات عمومی‌را ازچنگ منافع محدود احزاب آزاد ساخته وآنرا رزمینه احتیاجات حقیقی جامعه ملت رومانی استقرار داده است.

در ایتالیا

کشتیهای جنگی تازه ایتالیا

رم - ۲۸ فوریه ساعت۱۵ - امروز دو اوجدید ایتالیا که عبارت ازازدر افکن (پارتنوپ) و ناوشکن (ژنیئر) میباشند اولی در (تاپل) ودومی در (لیورن) باب انداخته شده است

خبر هواپیمائی

پیدا شدن هواپیمای ایتالیائی

فرمانفرمای کل افریقای شمالی ایتالیاهواپیمای گم شده را درصحرای لیبی پیدا کرده است

رم - ۲۸ فوریه - ساعت ۱۵ - مارشال (البو) که شخصا جستجوی هواپیمای (کنت مازونی) که از روز چهارشنبه گذشته تا کنون مفقود الاثر مانده پرداخته است امروز بعد از ظهر آنرا درصحرا درسیصد کیلو متری واحه (کوفرا) یافته وکلیه مسافرین آن صحیح و سالم میباشند مارشال دستور داده است هوا را باهواپیمای خود به (کوفرا) خواهد داد

ستون مخصوص اکابر

تحصیل در کلاس اکابر

آقای جواد ربیعی پیشخدمت دیوان‌محاسبات شرحی باداره نوشته و از سمت تعمیم معرف که تحت توجهات‌شاهنشاه محبوب کشورحاصل گردیده‌است سپاسگذاری نموده و با آنکه ۴۲ سال از سن‌ایشان میگذرد و دارای خانواده و زن و فرزند میباشد در ظرف دو سال اخیر که کلاسهای اکابر تاسیس گردیده است مشغول تحصیل وخواندن و نوشتن را بحدی آموخته و بکلیت از نیازمندیهای او برطرف شده و در پایان نیزاز آقای فلاح مدیر دبستان نمره ۲۲ که سمت آموزگاری او را داشته اند تشکر کرده است.

از جعفر آباد ساوه

حشن توزیع گواهی نامه

امروز مجلس جشن باشکوهی برای‌توزیع گواهینامه‌های نو آموزان اکابر آموزشگاه جعفر آباد ساوه شماره۸ باحضور مالکین و کدخدایان ورعایای قراء هم جوار ونوآموزان اکابرتشکیل و برنامهٔ ذیل اجرا گردید

۱ - نمایشهای ورزشی‌باخواندن سرود از طرف دانش آموزان روز

۲ - خطابهٔ یکی از نو آموزان راجع بغنیمت شمردن وقت

۳ - خطابهٔ یکی از نو آموزان اکابر در تشویق مردم بکلاسهای اکابر و فوائد آن

۴ - نطق آقای‌محسن زند و کهلی مبنی بر سپاسگذاری ازذات مقدس اعلیحضرت همایونی و اولیای امور دولت که موجب این همه ترقیات ونعمت های فراوان امنیت وعدالت و علم ومعرفت در سرتاسر کشور شده اند

۵ - نطق آقای مدیر آموزشگاه در نتایج کلاسهای اکابر و احتیاج عامه بسواد

۶ - توزیع گواهینامه های اکابر و مجلس بامسرت و شادمانی بپایان رسید

در اروپای مرکزی

اغتشاش در اتریش

حکومت نظامی در گراتز و جلوگیری از نمایش- حرکت وزیر داخله بانجا

وین - ۲۸ فوریه - ساعت ۲۹ - راجع باخبار مربوط باغتشاشاتی که اخیرا در (استیری)برای جلو گیری از نمایش بعمل‌آمده است از (گراتز) چنین خبرمیرسد:

دو (گراتز) و پیرامون‌آن شب گذشته مسلسل سنگین قرار داده شده و نیروی ارتش شهررا محاصره کرده است وکلیه واردین‌درمدروازه ها مورد بررسی قرار می گیرند وهوا پیما های لشکری برای تحقیق اوضاع لاینقطع برفرازشهر پرواز میکنند.

تا کنون نمایش باحادثه‌ئی روی نداده و نظم وآرامش کامل درشهر حکمفرما میباشد. پس از اینکه روز آدینه کلیه دانشکده هاتعطیل گردید اینك دبیرستانها نیز بسته‌شده است.

محافل صلاحیت دار راجع بشایعات‌مربوط بتصرف (گراتز) خاطر نشان می کنند که‌نیروی شهربانی تقویت گردیده‌است ومامورین ارتشی‌مدخل های شهررا حفظ می کنند بوسیله رادیوهم خبر میرسد که (سیس‌اینکوارت) وزیرداخله عنقریب به (گراتز) مسافرت خواهد کرد.

روابط طبیعی

اتریش با آلمان

وین - ۲۸- ساعت ۲۱ - خبر میرسد که هیئت مدیره محلی جبهه میهن پرستان اتریش علیا روزیکشنبه آینده رابروز (آلمانی)موسوم نموده و در آن روز ترتیب استقرار روابط طبیعی و دوستانه میان با آلمان را خواهد داد و (سیس‌اینکوارت) وزیر داخله هم در آن‌امر شرکت خواهد کرد

در کشورهای متحده امریکا

مانور کشتیهای

جنگی امریکا

نیویورك -۲۸ فوریه - ساعت۱۵- نمایشی زمستانی‌کلیه قسمت‌های ناوگان که مامور حفظ و حراست ساحل اقیانوس اطلس از ترعه (پاناما) تا (انگلستان جدید) هستند از روز دوشنبه گذشته بین جزیره (کوبا) و جزائر (باربادس) آغاز گردیده. کشتیهای‌بزرك نیویورك و (ارکانساس) و (وسیمك) ریك بخش رزمناو وچندین‌زیردریائی ویکقسمت از هواپیماها وهمچنین تیپ‌اول نیروی دریائی (کاتیکاوت) رادع در ایالت (ویرجینی) ریك گروهان پیاده نظام وواحدهای گارد ملی در این نمایش شرکت خواهند نمود.

در سال ۱۹۳۸ چه وقایعی

رخ خواهد داد؟

بقیه از : صفحه اول

سال‌بجومی ۱۹۳۸ ازظهر روز۲۱ مارس شروع میشود و پیش بینی هائی که من ا کنون راجع بوقایع آینده خواهم‌نمود از همین‌موقع آغاز می گردد.

اینك چندین سال است که خبر نگاران روزنامه های مهم عالم در روز های‌اول هر سال برای آنکه در نتیجه بررسی های من‌در حرکت ستارگان مطلع شوند وشمه ای‌از آنچه در آینده اتفاق خواهد افتاد بخوانندگان خود خبر دهند به ملاقات من میشتابند

از اینرو خودرا موظف دیدم که مطالعه بیشتری در ارتباط بین‌وقایع کره زمین وحرکت سیارات بنمایم. پس‌از مدتی تجسس و باز جوئی بالاخره بدین نتیجه رسیدم که غالب مردان بزرك عالم تحت تاثیر ستارگان ربرقرار میگیرند زهره خورشید یا عطارد و بالاخره برمن معلوم شد که یکی از شرایط رسیدن بمقام رجال سیاسی متولد شدن دریکی از این سه روز است، روزپنجشنبه بعداز ظهر یا جمعه صبح (زهره) یکشنبه بعد ازظهر یا دو شنبه صبح (خورشید) چهار شنبه بعداز ظهر یا پنجشنبه صبح (عطارد) با تجربه هائیکه من دراین زمینه بعمل‌آورده ام یقین‌دارم که این قانون کلیت داشته و کمتر استثنائی می توان برای آن قائل شد

اما مردان سیاسی کنونی که دراین روز هاهم متولد نشده باشند. بدون شك درسال هائی بدنیا آمده اند که کره زمین تحت تاثیر یکی ازاین سه کره قرار گرفته بوده است

آقای دلبوس وزیر امور خارجه فرانسه. آقای (انتونی ادن) وزیر امور خارجه انگلستان و (موسلینی) رئیس الوزرای ایتالیا تحت تاثیر خورشیدوزهره قرار دارند

آقای (کامی شوتان) رئیس‌الوزرای کنونی فرانسه در روز اول فوریه سال ۱۸۸۵ - متولد شده است:

روز تولد ایشان به یکشنبه افتاده است (خورشید) سال ۱۸۸۵ تحت تاثیر خورشید بوده و در این صورت باید در سال آینده انتظارداشت که این‌مرد سیاسی فرانسوی درمیدان سیاست عالم رل مهمی‌را ایفا نماید

پیش بینی راجع بسر انجام اوضاع کنونی

نباید راجع بوقایعی که فعلا دیدنیاجریان دارد با نظر بدبینی و هراس نگریست. زیرا در اواسط ماه مارس وضع دنیا بصورت خوبی در خواهد آمد

چرا امسال‌در اروپاجنگی‌رخ نخواهد داد

اکنون تمام مردان سیاسی اروپا بدین نکته متوجه شده اند که وضعیت فعلی دنیا چندان خوب نیست وجنگ بایکدیگر نکبتی‌فایده است وجز ضرر وخسارات هنگفت نتیجه ای عاید جنگجویان نخواهد شد،

اما برهمگس همت و کوشش آنان درراه صلح وآرامش ثمری نیکو خواهدداد وحتی می توان گفت که حقیقتا تمام زمامداران امور بفکر مستحکم نمودن پایه بنای مهم خواهند افتاد و از هیچگونه جانفشانی و فداکاری خود داری نخواهند کرد وآسایش فکر وخاطر برای همه حاصل خواهد شد.

من پیش بینی مینمایم که درماه آوریل‌این فکر صورت عمل بخود خواهد گرفت و دودمان ترس وبیم بکلی رخت برخواهد بست.. تغییرات بسیار نیکوئی دراوضاع عمومی دنیا رخ خواهد داد وازنظر سیاست بین‌المللی مخصوصا درفرانسه وضعیت زندگانی مردم و کشور بهتر خواهد شد و ساختمان داخلی مستحکمتر شده وصحبت از خلع سلاح بمیان خواهد آمد. از همان موقع میتوان دیگر باینده فرانك امیدوار بود،

کوشش وجدیت درعالم هواپیمائی. کشور فرانسه درسیلری از مسابقه‌های هوائی گوی سبقت را ازمیدان مجاهدت خواهد ربود؛ اما افسوس که این پیش‌جوئی بقیمت خون جمعی تمام خواهدشد

سپتامبر - اوکتوبر

در این موقع شدت جنگهای داخلی رو بافزایش گذاشته است، ولی ابدا نتیجه ای عاید دوطرف نخواهد شد.

تمام سرکشان و یاغیهائی که در مستعمرات بر خاسته اند مغلوب خواهند گشت و آرامش و سکونت کامل در تمام مستعمرات بر قرار خواهد شد.

در زمستان هوا فوق‌العاده سرد خواهد گردید و یخ بندان سختی بروز خواهد کرد و وقایع نا گواری در گوشه و کنار ازشدت سرما روی خواهد داد.

برای(ناوها) کشتی‌های جنگی نیزحوادثی بوقوع خواهد پیوست.

انگلستان

زمامداران امور امپراتوری بریتانیای کبیر در این سال‌هم خودرا برای عقد قراردادی‌باحکومت آلمان مبذول خواهند داشت.. تغییر سیاست آن کشور.. معذلك آقای انتونی ادن بسر کارخود باقی خواهد ماندورل مهمی را درسیاست بین‌المللی ایفا خواهد نمود. کابینه کنونی استعفا خواهدداد درامور مستعمراتی مشکلاتی ایجاد خواهدشد.

بلژیك

سال گذشته هنگامی که وقایع سال۱۹۳۷ را پیش‌بینی مینمودم راجع ببلژیك بروز یك‌سلسله مشکلات و وقایع درهم و برهمی‌را گوشزدنمودم چنانکه‌تمام خوانندگان گرامی اطلاع دارندمتاسفانه این حوادث نا گوار نزدیك بود صورت بسیاربدی بخود بگیرد، بطوریکه دیدگان تمام سیاستمداران دنیا متوجه این کشور گردید.. اما بدبختانه بازهم امسال‌دربلژیك نظیرهمان وقایع روی‌خواهد داد اما درآخر کاروضع داخلی‌آن کشورفوق‌العاده صورت نیکوئی خواهد یافت.

ایتالیا

کوشش ومجاهدات موسلینی نتایج‌رضایتبخشی عائد خواهد داشت ومناسبات‌آن دولت‌با کشورهای معظم جهان رو ببهبودی خواهد گذاشت وقایع معاهده وپیمان دوستانهٔ بین ایتالیا وفرانسه منعقد گردد، حادثهٔ عظیمی کشور رخ خواهد داد که تمام دنیا درآن سهیم وشریك خواهند بودوشاید یکی‌ازدوحانیون‌بزرك‌دربار پاپ درودزندگانی گوید.

سرانجام جنگهای شرق‌دور

غالب حوادث نظیر جنگهای کنونی چین وژاپن را بدون‌آنکه دست بدامن علوم دیگر شد می‌توان نتیجه اش را معلوم‌داشت. زاین قدم‌بقدم با فتح هم آغوش خواهد بود وبالاخره تمام‌چین را خواهد گرفت.. وهیچ مانعی دراین‌راه برای او پیدا نخواهد شد وحیاداد خود را در شرق‌دور از دست نخواهد داد... همچنین زلزله‌هائی دراین کشور بوقوع خواهد پیوست.

اسپانیا

من اولین ستاره شناسی هستم که‌ازجنگهای داخلی اسپانیا پیش از وقوع آن دنیاراخبر کردم برای آنکه بصدق ظهارت من آگاه گردید خوبست شماره هشتم دسامبرسال ۱۹۳۵ «مینرولی» وشماره۳۱ دسامبرهمان سال روزنامه «انترانسیژان» پاریس را مطالعه نمائید... من با کمال جرات اظهار می دارم که بالاخره فرانکو فاتح خواهد شد

کشورهای متحده امریکا

رفته رفته توجه زمامداران امور کشورهای متحده امریکا بجانب اروپا معطوف شده واهمیت بیشتری بوقایع این قطعه از عالم خواهند داد... وبواسطه نزدیکی ودوستی وی می‌باشد که ازجنگ احتمالی جلو گیری بعمل خواهد آمد.

با عملی شدن پیش بینی های سابق من. اکنون خوانندگان گرامی می‌توانند یقین حاصل کنند که علوم از خرافات وموهوم پرستی‌فرسنگها دور است ومطلبی که برروی اساس علمی قرار گرفته باشد قابل امعان نظر وتوجه خاصی میباشد علم هیئت وستاره شناسی از علوم قدیم بشمارمیرود وجود بزرگانی مانند: «ژروم کاردان» «پلوتن» «کوپرنیك» «تیکوبراه» «کالیله» و اپلر زینت‌بخش آن میباشد.

کفشهای بچگانه

چون عید نوروز نزدیك شده خانواده های محترم کفشهای بچگانه مارا که بهترین وقشنگ ترین طرز که کمتر دوخته شده میتوانند درمغازه کابیول لاله‌زار بیابند

شماره آگهی ۷۱۳۵ — ۱ - ۲۰

گزارش نماینده اداره در نوشهر

اوضاع طبیعی و فلاحتی نوشهر

چگونگی کشت چای - توسعه پرورش توت برای پیله ابریشم - درخت اکالیپتوس رفوائد آن

بقیه از صفحه اول

برداشت محصول - معمولا برای اولین دفعه از پوته چهار ساله محصول برمیدارند وچیدن چای در سه نوبت انجام میگیرد در چین اول غنچه و دو برگ نو دیک بغنچه را می چینند در چین های بعد غنچه و ۳ برگ را چیده و بعد تمام برگ را ، چیدن برگ توسط زنها صورت میگیرد یک زن می تواند بطور متوسط ۱۰ تا ۱۵ کیلو برگ چای بچیند از یک هکتار زمین ۵۰۰ تا ۸۰۰ کیلو برگ خشک بدست میاید برگ سبز درحدود ۲۵ در صد آب دارد که پس از خشکیدن یکربع آن چای خشک را تشکیل میدهد.

عمل آوردن چای — برگ چای را ابتدا روی قفسه های تختهٔ یا پارچهٔ پهن میتمایند طبقهٔ خیلی نازکی تشکیل می یابد بوسیلهٔ باد زن‌های مخصوصی هوا را وارد اطاق می کنند در نتیجهٔ این برگها در مدت ۱۸- ۲۰ ساعت بدوی پژمرده می‌شود روز بعد این برگها را از ماشین دیگر موسوم به « رولوه » میگذرانند در این ماشین برگ ثلث وزن اولیه را ازدست داده پیچ میخورد .

این عمل ممکن است یک یادوسه دفعه تکرار شود بهرحال بعد از هر « رولاژ » برگهای پیچ خورده را بوسیلهٔ سرند یا ماشین از حیث کوچکی و بزرگی ازهم جدا میسازند بعد از آنکه این عمل خاتمه یافت برگهای چای که تازه شروع بقهوه شدن مینمایند برای تخمیر دراطاق بقطر ٤ تا ٦ سانتیمتر پهن می کنند حرارت اطاق را طوری ترتیب میدهند که بین ۲۰ تا ۲۵ درجه باخد مدت لازم برای تخمیر ۲۰ تا ٤۰ دقیقه و تادو ساعت متغیر است .

پس ازخاتمه عمل تخمیر برای خشک کردن که آخرین عمل است حاضر مینمایند برگها را در حرارت ۹۰ الی ۱۰۰ درجه باید خشک کرد

توت - درخت توت که ازبرگهای آن کرم ابریشم تغذیه می‌نماید و پیله آن بمصرف کارخانه حریر بافی چالوس میرسد در این حدود تکثیر آن روز افزون است درخت توت را بچهار طریق تکثیر مینمایند :

۱- بانخم ۲- باقلمه ۳ - خوابانیدن شاخه ٤ — پیوندزدن

درازدیاد بانخم درختان قوی ومحکم شده و بطول عمرشان افزوده می‌شود وتقریبا شصت در صد نهالهائی که از تخم بعمل می آیند کمیت و کیفیتشان از حیث برگ بادرختی که از آن گرفته شده تفاوت دارند از این جهة بیشتر بواسطهٔ قلمه زدن تکثیر میکنند خصوصا درسواحل بحرخزر که در تمام اوقات سال قلمه توت مانند قلمه بید بخوبی می گیرد

زمین و تخم کاری - در زمین حزانه که تخم کاشته می‌شود هرمتر مربع گنجایش ۲۰۰ الی ۳۰۰ نهال را دارد که ابتدا بگرنهائی بطول ۵-۶ متر وبعرض ۱٫۵ متر تقسیم می کنند ودر یک هکتار ۲۰ کیلو تخم میکارند پس از ۲ تا ۳ هفته بعد از کاشت تخم‌ها سبز شده و در پائیز یا بهار همان سال یکقسمت از نهالهای درشت را بحزانه می‌برند .

تکثیر توت با قلمه — ابتدا مقداری از شاخه های درخت را بریده حزانه مینمایند و پس از ریشه کردن درحزانه آنها را بیرون آورده جا بجا میکنند برای این عمل از شاخه‌های یکساله قوی به قطر یک انگشت که ۵ تا ٦ جوانه داشته باشد رشد و در زمینی که قبلا برای کاشت تهیه شده میکارند

در این نواحی بایجاد نوشستان های نوع قد کوتاه بیشتر می‌پردازند زیرا مقدار محصول برکشان زیاد می‌شود وطرز آن بدین قرار است که نهالهای سالم را انتخاب کرده واز ۷۰ سانتیمتر مانده بزمین سرآنها را قطع میکنند و بعد در اطراف آنها شاخه جوانی سبز میشود فاصلهٔ درختان ۳ متر است ازسال سوم محصول برکشان شروع می‌شود درهر هکتار ۲۵۰۰ درخت تنه کوتاه می توان کاشت که حاصل آن پس از هشت سال در هر هکتار قریب ۲۵۰۰۰ کیلو خواهد شد وحاصل آن از سال اول تاهشتم بقرار ذیل است:

سال اول ۵۰ کرم سال پنجم ۵۰۰۰ کرم
« دوم ۲۵۲ « سال ششم ۶۰۰۰ تا ۸۰۰۰
« سوم ۱۰۰۰ « سال هفتم ۸۰۰۰ تا ۹۰۰۰
« چهارم ۲٤۰۰ « سال هشتم ۱۰۰۰۰ کرم تا تمام

اکالیپتوس - اکالیپتوس انواع متعددی دارد ونوع « آمیگدالینیس » بیشتر در نوشهر پرورش مییابد درختی است که بازمین و باآب و هوای نوشهر سازش کاملی دارد ودراندک زمانی نشو ونما یافته بزرگ می‌شود بخصوص نمو آن از طول خیلی سریع است و برای همین منظور سر آن را درسه چهار سالگی میزنند تابکلفتی ساقه‌اش افزوده شده وشکل آن چتری گردد درخت فوق برای دفع مالاریا خدمت بزرگی میکند زیرا ریشه‌های آن بقعر زمین ریشه دوانیده وآبهای زیادی زمین را جمع وجذب میکند وبانوسیله باعث خشک شدن باتلاقها میگردد که بالنتیجه پشه‌ها مسکن نمیگیرند وهم برگ آن درطب مورد استعمال فراوانی دارد تکثیر آن روز بروز زیادتر می‌شود تخم آن را که از درختهای کهن گرفته می شود دراوایل بهار در حزانه میکارند وبعد درختان یکساله یا دوساله را برده بفواصل ٤ تا ٥ متر یابیشتر میکارند ودر مدت قلیلی نمو کرده ودر عرض چند سال درخت بزرگ وعظیم الجثه می گردد

نوشهر - عباس آذری

آگهی

شهرداری تهران تقریبا (۱۶۰) متر زنجیر آهن و۳۲ پایه فلزی را مطابق نقشه‌جات موجوده دردفتر فنی شهرداری بمناقصه می گذارد داوطلبان شرکت در مناقصه می توانند نقشه‌جات مربوطه را در مقابل قبض پرداخت ده ریال بصندوق درآمد شهرداری از دفتر فنی دریافت دارند پیشنهاددهندگان باید پیشنهادخود را باقیمتهای هر متر طولی زنجیر وبهای هرعدد پایه باانضمام قبض سپرده (ودیعه) پانصد ریال بصندوق درآمد دریافت سربسته تاساعت شش بعد از ظهر ۱۶-۱۲-۱۶ بدفتر شهرداری تسلیم دارند پیشنهادات چهاربعد از ظهر روز سه شنبه ۱۷-۱۲-۱۶ با حضور پیشنهاددهندگانی که مایل باشند درهیئت نظارت هزینهٔ شهرداری مفتوح خواهد گردید .

شهرداری در رد یاقبول یک یاتمام پیشنهادات مختار است .

شماره آگهی ۷۱۴۹ — شهرداری تهران

آگهی

شهرداری تهران خرید یکصدو هشتاد کیلو تخم چمن فرنگی محصول داخلی را بمناقصه خریداری مینماید پیشنهاد دهندگان پیشنهاد خود را باضمام قبض سپرده (ودیعه) بمبلغ دویست ریال که بایستی قبلا بصندوق درآمد شهرداری در مقابل قبض پرداخت نموده باشند در پاکت سربسته مهرشده با ذکر جمله راجع بمناقصه خرید تخم چمن تا روز ۱۳-۱۲-۱۶ بدفتر شهرداری تسلیم نمایند پیشنهاد های رسیده روز ۱٤-۱۲-۱۶ ساعت چهار بعد از ظهر در هیئت نظارت هزینه شهرداری باز خواهد شد و چنانچه برنده مناقصه از انجام معامله خود داری کند مبلغ سپرده بسود شهرداری ضبط وشهرداری در رد و قبول پیشنهادهای رسیده مختار است .

شماره آگهی ۷۱٤٤ — شهرداری تهران

قبوضات رسمی

اجاره و رهنی نیازمندان را موسسه رهنمائی سازکار خریدار است .

شمالی - ناصرخسرو - روبروی دارالفنون

تلفن ۸۱۲۸ شماره آگهی ۶۹۶۹ ۲-

واکسی تهران

از اول خیابان لاله زار منتقل گردید به خیابان سعدی مقابل کافه ژاله پاساژ ارسطوزاده

شماره آگهی ۶۹۲۳ ۶-۵

سون احساسات

نیازمندیها

استخدام میشود

جوانی که تحصیلاتش درحدود کلاس ششم متوسطه وزبان انگلیسی وترجمه آن بخوبی آشنا میباشد و نیز کمی فرانسه میداند جهت تصدی امور نویسندگی وترجمه وحسابداری بنگاههای تلی و شرکتها حضراست بیازمندان بنگاه معاملات تصمیم جنب چاپخانه مجلس وبتلفون ۵۷۸۲ مراجعه فرمایند

بکمفر خانم آشپز با حقوق کافی استخدام میشود بدفتر روزنامه اطلاعات مراجعه شود .

اجاره داده میشود

یک خانه دارای ٦ اطاق وزیر زمین و انبار واقع درانتهای میربه جنب لوچه شیبانی دارای پلاک شماره ۱٤۷۲ بامتیازات ۵۰۰ ریال اجاره داده میشود طالبین بتلفن شماره ٦۵۳۵ و ٤٤۳٤ مراجعه فرمایند

۱ دستگاه حیاط دارای ٤ اطاق ولوازمات واقع در خیابان شاه (شاه آباد) سر کوچه اسید هاشم اجاره داده میشود طالبین بمغازه رزازی سر کوچه یادواخانه سیروس واقع درهمان خیابان مراجعه فرمایند

فروخته میشود

یک پالتوی پوست سنجاب رنگ ثابت نو اندازه بلند بفروش میرسد طالبین بمهمانخانه لاله‌زار طاق شماره ۹ خیابان لاله‌زار مراجعه نماینده تلفون ۸۷۵۳

یکدستگاه موتور دیزل نو دینام سر خود بقوه ۱۷ اسب با سه دستگاه دینام های دو وسه کیلوانی بفروش میرسد طالبین به تلفن ٦۳۱۸ مراجعه نمایند .

خیابان معز السلطان در اوائل کوچه دو باب خانه نوساز دارای لوله کشی و حمام وبرق وتلفن هریک قریب سیصد متر عرصه ویکصدوبیست متر بنا دو طبقه فروخته میشود .

رجوع شود به بنگاه روا خیابان فردوسی

یک دستگاه اتومبیل دبیت شکاوی انگلیسی سیستم ۳۳ بدون عیب بفروش میرسد - طالبین به تجارتخانه آژانس فردوسی خیابان شاه آباد یا به تلفن ۹۵۲۳ و ۸۵۸۵ مراجعه نمایند .

یک خانه درفیشرآباد دارای ۷ اطاق وگاراژ ولوازم دیگر برای فروش واجاره حاضراست بتلفون ۹٤۸٤ یا ۹٤۸۳ مراجعه فرمائید

در جستجوی کار

یک نفر شوفر دارای تصدیق درجه ۳ که مدتی برانندگی انسام اتومبیلها اشتغال داشته برای رانندگی اتومبیل‌های شخصی آماده است طالبین بدفتر روزنامه اطلاعات مراجعه نمایند .

جوان ایرانی که فرانسه خوب میداند و سابقه ممتدی درتعلیم این زبان دارد . بامتد وسبک مخصوصی حاضراست زبان فرانسه وپراتیک آنرا تعلیم بدهد . رجوع شود بدفتر روزنامه اطلاعات

برای معامله بیع شرطی

نود هزار ریال یک فقره چهل هزار ریال فقره دیگر وجه با سود سه شاهی فقط درمقابل املاک ششدانگی بیع شرط قبول می‌شود طالبین به بنگاه روا خیابان فردوسی روبروی تماشاخانه شهرداری رجوع فرمایند .

مژده بعاشقان موسیقی

پرده نار اعلا دستی ۲ الی ۳ ریال و سیم سفید نار خیلی خوب نیز بقیمت نازل بفروش میرسد سفارش ولایات قبول میشود

خیابان ناصر خسرو - روبروی کلاس موسیقی شهنازی جعفر صنعت

شماره آگهی ۷۰۱۳٦ ۱-۵

نیرومندترین جانوران زمین

نیرومندترین جانوران روی زمین کدام جانور است ؟

شاید حواسشان کان دربادی نظر پاسخ این پرسش را چنین دهند که نیرومندترین جانداران روی زمین فیل یا نهنگ است .

این جواب از جهتی هم صحت دارد ولی حقیقت نیرومندی حیوانات بدانست که بسته بحجم آنها ملاحظه شود وهیچیک از این دوحیوان نمونه از این نظر نیرومندترین حیوانات روی زمین نیستند .

در حقیقت نیرومندترین اشخاص دربرابر جانور کوچکی که میتواند ۹۰۰ برابر سنگینی تنه خودرا حمل کند ضعیف و ناتوان است . چه هرگاه کسی بخواهد با این جانور کوچک در نیروی جسمی برابری کند باید (۷۰) تن بار بر دارد .

بعضی اشخاص قوی و نیرومند دردنیا هستند که بارها و وزنه های بسیار سنگین برمیدارند و کارهای شگفت آمیزی دراین باره ازخود نشان می دهند ولی تمام کار و کوشش وهمت آنها در برابر آثار شگفت انگیزی که از نیروی جانوران کوچک دیده میشود چیزی نیست .

قهرمان قهرمانان بار کش وزنه گیری در میان جانوران عنکبوت است این جانور کوچک چنانکه پیشتر اشاره شد نمیتواند ۹۰۰ برابر وزن خود بار بردارد که درحقیقت هرگاه کسی بخواهد نسبت بوزن تنه خود با این حیوان برابری کند قریب ۷۰ تن را باید باسانی بتواند بردارد .

تنها رتیلدنیست که در میان جانوران یک همچه نیروی شگفت انگیزی را دارد چه نیروی مورچه کوچک وناچیزرا هرگاه بدین لحاظ بسنجیم خواهیم یافت که نسبت بحجم کوچکش قوه متوسط (لکوموتیو) را دارد .

از قوت عضلات گذشته بسنجش قوت نظر انسان باجانوران کوچک میپردازیم دراین باره نیز انسان بسیار ضعیف است زیرا چه بسا ذره های خورا کی را انسان درپیش پای خود نمی بیند و بسیاری از پرندگان هستند که ازصد متری آنرا می‌بینند .

بالاتر از این مزیتی است که شب پره دارد این حیوان می‌تواند دو چشم خود را مستقل از یکدیگر درمیان حدقه بچرخاند ودر یکوقت دو طرف را ببیند .

انسی اصلا چشم خودرا هیچگاه نمی‌پوشاند زیرا پلک ندارد ولی عنکبوت یارتیلد مزیت بزرگتری دارد وآن اینست که بیشتر انواع این جانوران چهار یک یا دوچشم هشت چشم دارند وهمچنین زنبور عسل دوچشم مزیتی دارد وآن اینستکه این جانور میتواند اشعه ماوق بنفشه را ببیند بااینکه این حیوان سرخ را سیاه می‌بیند .

چون سخن بمزایای چشمهای حیوانات رسید بی‌مناسبت نیست یادآور شویم که بسیاری از سگها هستند که دوچشم آنها بایکدیگر اختلاف رنگ دارند ویکی ازدانشمندان آمریکا درباره این سگها معتقد است که یک گوش آنها کر است یعنی اختلاف رنگ دو چشم سگ بایکدیگر را بطور کلی نشانه کری آن حیوان ازیک گوش میداند .

هرگاه دامنه این سنجش را توسعه داده در هنر نیز بدینسان بین انسان و حیوان مقایسه کنیم بحبرهای شگفت انگیز میرسیم چه باید بنا بر این مقیاس گفت بلندترین ساختمانهای آسمان خراش همان ساختمانهائی است که بدست و پنجه جانوری بنیاد میگردد که درازی تنه آن بیش از یک چهارم پوس نیست زیرا چون تنهٔ مورچه را با تنه انسان بسنجیم وساختمانهائی را که هریک ازاین دوحیوان بنیاد کرده‌اند نسبت بحجم تنه نهاده ملاحظه کنیم بلندی ساختمانهائی که مورچه‌ها بنا می کنند ۵۰ برابر بلندترین آسمان خراش‌های نیویورک است .

بطورکلی چون مقیاس نیرو وقدرت حیوانات را بدانیم بدینگونه مسائل شگفت انگیز بسیار برمیخوریم مثلا مانمی‌توانیم یکباره یک تار درست را ببلعیم ولی اغلب باسر کوچک و گردن نازک یکباره یک تخم درستی را که پنج برابر بزرگی سرش باشد می‌تواند فروببرده باین همه انسان بنیروی علم ودانش خود برهمه این جانوران که درروی زمین بسر میبرند برتری داردو آنها را مسخر ساخته است .

آگهی رسمی

شرکت ضمانتی م . کازاریان س : صمریان وک ، یوسفیان شرکت التیانس که در تاریخ ۱۸ آذرماه ۳۱۰ بشماره ۳۷ دردفتر ثبت شرکتها داخلی بثبت رسیده است.

درنتیجه انقضاء مدت شرکت منحل ومجددا شرکتی در طهران خیابان فردوسی بنام (شرکت اتحادیه باسئولیت محدود) باسرمایه سیصد وهزار ریال که تماما جنسی است از تاریخ اول آبانماه ۱۳۱۵ برای مدت غیر محدود تشکیل ودرتاریخ ۱۶٫۱۲ بشماره ۷۸۸ در دفتر ثبت شرکتهای داخلی بثبت رسیده است .

مدیریت شرکت وحق امضاء کلیه اسناد وتعهدات مربوطه بشرکت بادو نفر از آقایان م . کازاریان - س . صمریان وک یوسفیان متفقا می‌باشد . تهران مورخه ۸ اسفند ماه ۱۳۱۶

رئیس دایره ثبت شرکت ها و علائم تجارتی و اختراعات -- محمد احسائی

شماره آگهی ۷۱۴۳

آقایان معتادین بتریاک

یگانه علاج قطعی شما حب ترک تریاک جاوید است که بدون هیچگونه پرهیز وعارضه با قیمت کمی باعث خلاصی شما است دواخانه جاوید تهران

تلفن ۵٦۱۸- ۵۳٦۸ شماره آگهی ٦۷۷۷ ۸-۱۰

بهای اشتراک روزنامه و آگهی ها

	شمارهٔ صبح			شمارهٔ عصر		
طهران وولایات	۱۲ ماهه	٦ ماهه	۳ ماهه	۱۲ ماهه	٦ ماهه	۳ ماهه
	٦۰ ریال	۳۵ ریال	۲۰ ریال	۱۰۰ ریال	۵۵ ریال	۳۰ ریال
خارجه	۱۰۰ «	۵۵	« ۳۰	« ۱۵۰	« ۸۰	« ٤۵

شماره های عصر و صبح با هم

طهران	۱۲ ماهه ۱۲۰ ریال	٦ ماهه ٦۵ ریال	۳ ماهه ۳۵ ریال
ولایات	« ۱٤۰ «	« ۷۵ «	« ٤۰
خارجه	« ۲۰۰ «	« ۱۱۰ «	« ۵۵

بهای آگهی‌ها

صفحه اول	سطری	٤ ریال
« دوم	«	۳ «
« سوم	«	۲ «
« چهارم	«	۱ «

برای آگهی‌ها مکرر بدفتر اداره مراجعه شود

صاحب امتیاز و مدیر مسئول عباس مسعودی :

جای اداره: اول خیابان خیام (جلیل آباد سابق)

عنوان تلگرافی . تهران - اطلاعات

تلفون روزنامه ٤٦۷۷ و ٤٦۲٤۵

منزل مدیر : ٤۷۳٤

بهای یک شماره ۳۰ دینار

شرکت سهامی

اطلاعات

سال دوازدهم شماره ۳۴۱۳ — عصر چهارشنبه یازدهم اسفند ماه ۱۳۱۶ — بها شماره سی دینار

درآمد و هزینه

کشور در بودجه ۱۳۱۷

ارقام درآمدی که در هر بودجه ای ثبت میشود یک نمونه‌ای از ثروت عمومی ونیروی اقتصادی کشور میباشد.

ثروت عمومی باکار وسرمایه وازدیادنیروی تولید وزیاد شدن تجارت خارجی کشور و ایجاد منابع ثروت تازه افزوده میگردد.

بکار افتادن سرمایه وترقی موالید نیز بحد زیادی وابستگی وضع قوانین و نظامات مفیددارد که درسایه آن قوانین ونظامات افراد کارمشغول شده وباندازه کوشش شخصی خود ثروت‌خویش را زیاد کنند.

وچون درآمد بودجه حاصلی از ثروت عمومی وافزایش نیروی اقتصادی کشور است پس هرچه ثروت‌عمومی ونیروی اقتصادی کشورافزوده شوداین فزونی‌درارقام بودجه کشور منعکس‌خواهد گردید.

چنانکه گفتیم‌قدمهای اولیهٔ که برای‌تنظیم اموراقتصادی کشور برداشته‌تدارش‌هفت‌سال پیش بود درطی‌این‌مدت‌با آنکه‌اوضاع‌عمومی‌اقتصادی‌دنیا‌خراب‌و بازارتجارت کساد بود ولیکن نقشهٔ که برای‌تنظیم تشکیلات اقتصادی کشورطرح گردیده بودباموفقیت کامل پیشرفت نمود.

ازصادرات کشورکاملا حمایت شد، اصول تامین قضائی که استقرار یافته بود، سبب گردید که سرمایه های فردی بصورت شرکت بجریان افتد ودر سایه وضع قوانین تجاری و قضائی از شرکتهای مزبور حمایت گردید.

تاسیس کارخانه های مفید که در بعضی از آنها دولت خود پیشقدم گردید و سرمشق داد و توجه بامور فلاحتی وصنعتی ازعوامل مهم و موثر دیگری برای بکار انداختن سرمایه های داخلی وترقی سطح کار وتوسعهٔ دائره آن واخیرا افزایش ثروت عمومی و تقویت بنیهٔ اقتصادی کشور میبود.

هرچه پیشرفت دراجرای‌نقشه های‌اقتصادی سریعتر گردید، بهمان نسبت هم برنیروی مادی کشورافزوده شد، ودایرهٔ فعالیت اقتصادی وسیعتر گردید.

مثلا در بودجهٔ ۱۳۱۱ مالیات برشرکتها وتجارت که همین مالیات بردرآمد باشد ده میلیون ریال و ۲۰۰ هزار لیره پیش بینی گردیده یعنی اگر هرلیره را هشتاد ریال حساب کنیم جمعا ۲۶ میلیون ریال میشود، ولیکن در ۱۳۱۵ یکصد میلیون ودر ۱۳۱۶ یکصد وسی میلیون وبرای سال۱۳۱۷ یکصد وچهل میلیون پیش بینی گردیده است. وبهمین‌قیاس درآمد گمرک‌ودرآمد دولت از سهام شرکتها ترقی کرده و دلیل روشن برتوسعه فعالیت اقتصادی وافزایش‌نیروی مادی کشور میباشد

البته نمیشود انکار کرد که قیمت زندگی نیز بالا رفته وسطح آن ترقی نموده است ولیکن این ترقی قیمت زندگی بحد زیادی تفسیر روشنی از افزایش قوهٔ خرید عمومی می‌نماید و بعبارت دیگر افرادنعمت ثمر این جنبش و نهضت‌اقتصادی معدل کار و حد متوسط تولید ثروت رابالا برده بخود تکان دادند و دلیل آن فزونی مبادلات‌ومقدار پولی است که در داد و ستد عمومی جریان‌دارد وباز بهمین دلیل بود که در ۱۳۱۴ سرمایه بانک ملی ایران که تا سال ۱۳۱۳ ۲۰ میلیون ریال بود یکمرتبه به ۳۰۰ میلیون ریال ترقی یافت تا آنکه نادرباشد جواب‌احتیاج‌دادوستدعمومی‌ومبادلات داخلی‌را بدهد.

مسئله دیگر که در موضوع افزایش‌درآمد نباید از نظر دور بماند بجریان افتادن قوانین موضوعه و استقرار تشکیلات اقتصادی جدید بوده است باین‌معنی که مثلا در آغاز اجرای قانون‌مالیات بر درآمد هرگز ممکن نبود درآمد آن را مثلا ۵۰ میلیون ریال پیش‌بینی کرد یا در آمدانحصار دخانیات که در۱۳۱۵ یکصد میلیون ریال پیش‌بینی گردید نمی‌شد مانند بودجه۱۳۱۷ یکصد وهشتاد میلیون ریال پیش بینی کرد و همین قیاس سایر درآمدهای تازهٔ کشور را که همیشه باسیر پیشرفت امور اقتصادی و استقرار نظامات تازه پیشرفت نموده و همینکه تشکیلات و نظامات تازه پیدا شد پس از آنکه آن تشکیلات استقرار یافت، درآمد حاصلهٔ ازآن نیز افزایش یافته و هرچه فعالیت اداره کنندگان این‌سدها بیشتر گردددرآمد نیز زیاد ترمی‌شود. بقیه در صفحه هشتم

از زوار

یکی از کارخانه های قزوین

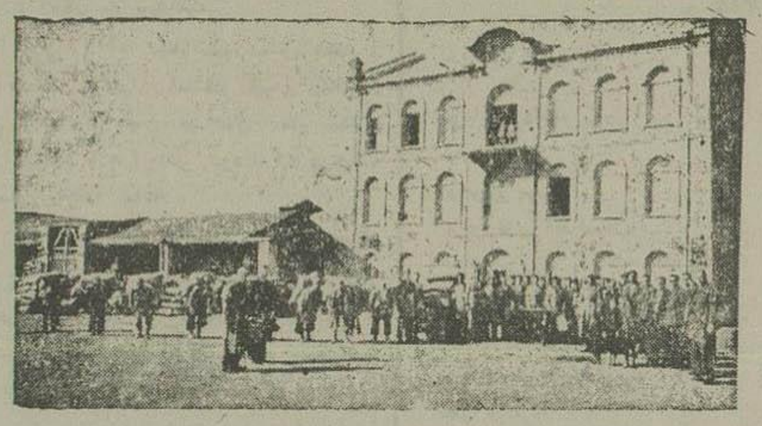

در گراور بالا دورنمای فشنگ کارخانه آرد آقایان برادران صادقی ماشینچیان و رحیم زاده ماشینچی دیده میشود.

این کارخانه یکی ازبنگاههای آبرومند قزوین است که در سال ۱۳۱۰ بطرز جالبی در قسمت شمال غربی شهر قزوین تاسیس گردید. وازچند کیلومتری منظره فشنگ کارخانه جلب توجه مسافرین را مینماید.

بنای این کارخانه بچهار قسمت تقسیم ودر هرقسمت از آن دستگاههای مختلفی برای بوجاری وشستشوی گندم ونمیز کردن نصب شده است و گندم های پاک نکرده در انبار مخصوص گندم ریخته میشود و بوسیله ماشین های خودکار کارخانه درهر قسمت تغییراتی در آن داده میشود تا اینکه درمرتبه آخر آردآن بنمره های مختلف بیرون داده شده وبرای مصرف بازارهای داخلی کشور آماده میگردد ومصرف محصول سالیانه این کارخانه ۷۲۰۰ تن آرد میباشد.

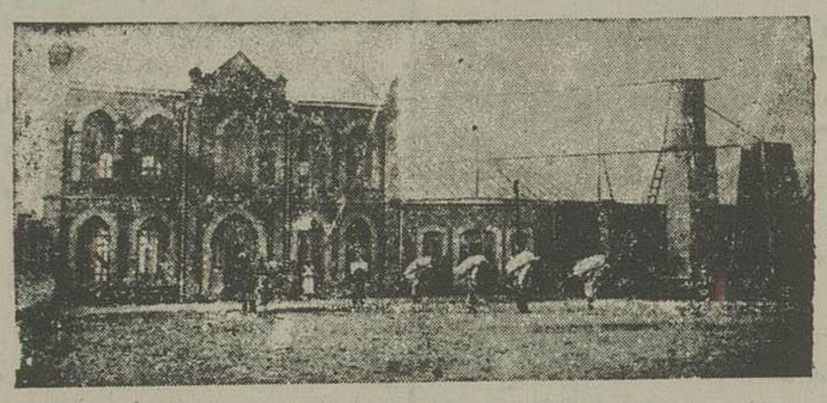

منظرهٔ دیگری از دورنمای کارخانه آردیست که برای تامین آرد آذوقه شهر قزوین تاسیس گردیده است ومحصول این کارخانه که در حدود شش هزار تن می‌شود فقط برای مصرف داخلی شهر قزوین میباشد - وایجاد این کارخانه گذشته ازاین که وقع نگرانی را درموقع بی‌آبی وسردی هوا از اهالی نموده است ازلحاظ حوبی ومرغوبی آردخیلی خوب بوده وهمین سبب‌شهر قزوین را میتوان ازحیث‌داشتن نان خوب دردرجه اول سایر شهرها بشمار آورد و کارخانه مفیدی است که آرد مصرف شهر قزوین را تامین می‌سازد.

آگهی مناقصه

اداره فورخانه ارتش ساختمان جدید و تعمیر دیوار های مشروحه ذیل را که مشخصات و مشخصات و محل آن دردفتر کمسیون ساختمان درمرکز فورخانه موجود ودر دسترس میباشد با مصالح لازمه بمناقصه می گذارد -

شرکت کنندگان پس از کسب اطلاعات لازمه و پرداخت یکهزار ریال ودیعه بدفتر کمسیون پیشنهادات خودرا ضمیمه رسید مبلغ ودیعه تاتاریخ ۲۳ اسفند ماه ۱۳۱۶ بدفتر مزبور تسلیم میدارند.

پیشنهادات درتاریخ چهارشنبه بیست وپنجم اسفند ماه ۱۳۱۶ ساعت ۱۰ صبح در مرکز اداره فورخانه مفتوح وحضور پیشنهاد دهندگان نیز درجلسه کمسیون اختیاری خواهد بود -

کمسیون در رد وقبول پیشنهادات مختار میباشد.

۱ - احداث دیوار جدید طبق نقشه بارتفاع ۲٫۵۰ متر بطول ۲۷۸۰٫۰ متر

۲ - دیوار نرده چوبی « « « « ۲ « « ۱۰۷۰٫۰ «

۳ - تعمیر دیوارهای قدیمی — —

شماره آ کهی ۷۰۶۷ ۲ — ۳ کمسیون ساختمان اداره فورخانه ارتش

تمدن غرب درشرق نزدیک

کتاب نفیس وقابل استفاده بوده که راجع باوضاع وتحولات تاریخی وسیاسی و اقتصادی اخیر ملل شرق : ایران - ترکیه - سوریه - عراق - عربستان سعودی - مصر بحث می نماید بقیمت ۱۲ریال درشرکت طبع کتب درخیابان ناصرخسرو بفروش میرسد شمارهٔ تلفون ۵۱۱۴

شماره آ کهی ۷۱۳۰ ۱-۵

آگهی

باطلاع عموم اشخاصی که سهام شرکت اتو تهران را خریداری نموده اند میرساند که سهام شرکت تهیه و برای تسلیم بعموم حاضر است صاحبان سهام می توانند از تاریخ نشر این آگهی باارائه اسناد مثبته تصدیقات موقتی خودرا تبدیل سهام‌نمایند. اتو تهران (شرکت‌سهامی)

شماره آ کهی ۷۱۵۵ ۱-۳

آگهی

شرکت سهامی قماش عده‌ای اعضاء تحصیل کرده وباسابقه درامور اداری وهمچنین عده‌ای فروشنده برای فروشندگی در مغازه‌های جزئی‌فروشی احتیاج دارد درخواست دهندگان میتوانند همه‌روزه بعد ازظهرها غیر از پنجشنبه وایام تعطیل بدائره کار آزینی شرکت واقع درخیابان‌شاه مراجعه نمایند.

شماره آ کهی ۷۰۹۳ ۱ - ۲ شرکت سهامی قماش

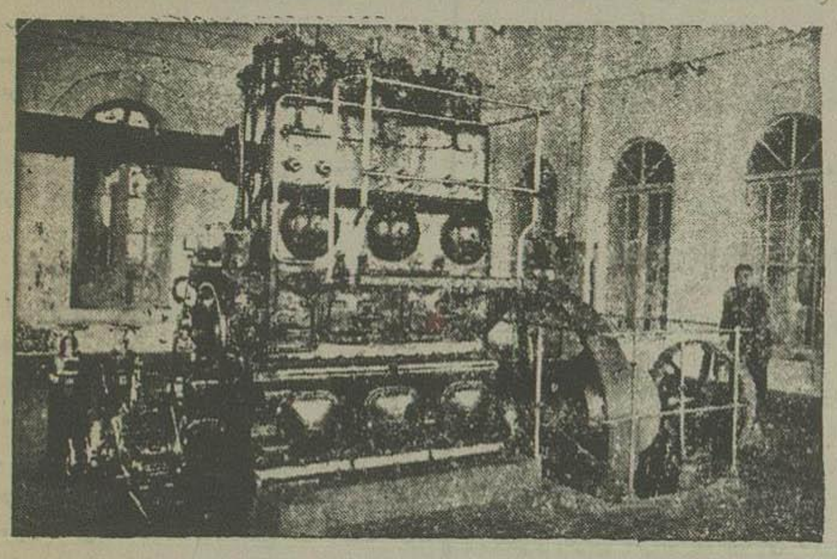

در این گراور موتور بزرگ کارخانه که دارای ۱۵۰ اسب قوه‌می‌باشد دیده می شود و تمام دستگاه های خودکار کارخانه که در چهار قسمت نصب گردیده است بوسیله همین موتورقوی حرکت و گردش مینماید.

در گراور فوق آخرین مرتبه کارخانه آرد دیده میشود که گندم های پاک نکرده پس از اینکه در سایر طبقات تمیز و آرد میشود در این طبقه آخری آرد آن بنمره‌های مختلف بیرون داده میشود - بطوریکه در گراور بالا دیده میشود بوسیله گاز کران کاغذ خانه در کیسه های مخصوصی هر کدام بوزن ۸۰ کیلو نمره بندی شده و برای حمل ببازار های‌داخلی کشور آماده می گردد.

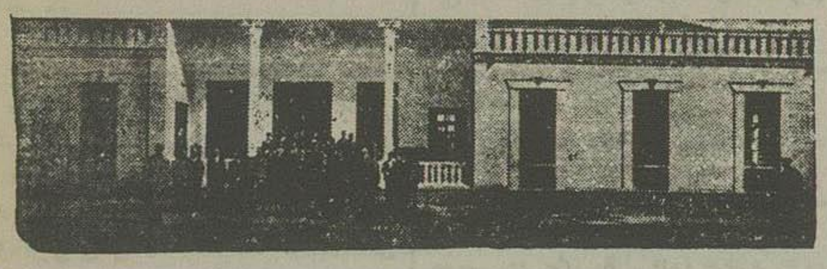

منظره فوق دورنمای دفتر کارخانه‌آرد میباشد که باطرز قشنگی ساختمان بنای آن‌خانه یافته است.

در مقابل آن عدهٔ از اعضاء اداره تثبیت غله و اعضاء محاسباتی‌خودکارخانه ایستاده‌اند

***

وروبمرفته این گراور ها دورنمائی ازکارخانه‌آرد صادقی ماشینچیان ورحیم‌زاده ماشینچی می‌باشد - و این کارخانه نیز مانند سایر بنگاهها وکارخانه های داخلی در ظرف چند سال اخیر پیشرفت‌های قابل توجهی نموده است. وازطرف موسسین آن روز بروز تکمیل می‌شود و اخیرا بمقداری برسرمایه اولیه آن‌اضافه نمودند - واکنون باسرمایه ۳ میلیون ریال که تمام آن نقد پرداخت گردیده تمام (شرکت‌سهامی آرد ممتاز) مشغول کار هستند

آگهی

مجمع عمومی سالیانه شرکت سهامی نخریسی و نساجی خسروی خراسان در روز جمعه ۱۴ اسفندماه ۱۳۱۶ سه ساعت بعد ازظهر درمحل شرکت در مشهد تشکیل می شود و دستور جلسه بقرارذیل است:

۱- استماع گزارش سالیانه هیئت مدیره

۲- انتخاب کسری اعضاء هیئت مدیره

۳- انتخاب بازرس‌های شرکت

۴- شور درامور جاریه شرکت

از عموم صاحبان سهام شرکت تقاضا می‌شود شخصا وبالوکاله قانونی خود در جلسه مزبور حضور بهمرسانیده در تصمیمات مجمع مشارکت نمایند.

برای مزید اطلاع‌علاقه‌مندان اشعارمیشود که جشن‌افتتاحیه‌کارخانه مزبور هم در روز یازدهم اسفند درمحل کارخانه منعقد خواهد بود.

شماره آ کهی ۷۱۲۸ ازطرف شرکت‌سهامی نخریسی و نساجی خسروی خراسان

پرتو عرفان

پرتو جلوه های عرفان ایران را در کتاب شخصیت مولوی میتوانید به بینید

بکتابخانه علمی وسایر کتابخانه های معتبر رجوع کنید.

شماره آ کهی ۷۰۸۷ ۲-۱۰

۳۰۰ ریال برای کیف گم شده

کیف‌قهوهٔ غروب نهم اسفند درسبزخیابان شاه افتاده در آن یک متر و چند دفتر یادداشت نقشه برداری، است پیدا کننده به آدرس‌ذیل‌مراجعه ۲۰۰ ریال مژدگانی میگیرد

لاله‌زار- کتابخانه‌تهران(جوشنودبازارکادمهندس)

شماره آ کهی ۷۱۴۹

اجتماعی

نمایش ...

امتیازی که تماشاخانه (تئاتر) از لحاظ تربیت وتهذیب اخلاق عمومی بر سایر مکامهای [illegible] دارد اینست که در تماشاخانه تربیت و تهذیب اخلاق عمومی از راه چشم و گوش — بهردو — طرز موثری صورت می گیرد که تاثیر آن در نفوس تماشاچیان تامدتها باقی مانده وسبب تنبه خاطر وتوجه آنها بمعایب و زشتیهای اخلاقی شده وپندهای سودمندی که از تجسم وتمثیل وقایع تاریخی واجتماعی در صحنه تماشاخانه نمایش داده شده است بهتر بخاطر ماسپرده شود.

در تماشاخانه بهتر از مدرسه و بهتر از کتاب ومنبر وعظوخطابه میشود زشتیهاوزیبائیهای زندگانی را درضمن تجسم وتجزیه حوادث تاریخ واجتماع نشان‌داد ودرهمانحال از راه چشم روح وفکر تماشاچیان را بجمال وزیبائی منظر که نشانی از کمال نفس انسانی است بیش از پیش آشنا نمود ، استادی ومهارت هنرپیشه‌گان درتمثیل وقایع وحلول دادن شخصیت‌های تاریخی در وجود خود هنگام نمایش حوادث زندگی آنها از یکسو واز سوی دیگر آرایش صحنه (دکراسیون) بدست استاد صنعتگر و ایجاد منظره که موافق بازمان وقوع حوادث بوده ودر همانحال مایهٔ لذت چشم ودیده گردد همه باهم تاثیر در تماشاچیان نموده ونتیجه مطلوب که تربیت وتهذیب نفوس تماشاچیان باشد حاصل میگردد.

شب جمعه ۶ اسفند . نمایش « سالمه » در تماشاخانه « سیرك » خیابان فردوسی بود من‌وقتی وارد محوطه این تماشاخانه شدم بشهرداری تهران در دل دعای خیر کردم که یك عمارت مخصوص اینکار دارد میسازد و تهران را که تا کنون محروم از یك محل مناسب و آبرومندی برای تماشا خانه بود ، صاحب چنین محلی مینماید . اینجا که شب جمعه رفتم برای سیرك و پند بازی درست شده‌است نه برای تماشاخانه . ..

ما کم کم میرویم با روح نظم و ترتیب آشنا شویم . هر وقت خواسته باشید آثار وعلائم این آشنائی را خوب ببینید به اینگونه انجمنهای عمومی وارد شوید ، یکی از نقاط ضعف وموارد له سابقا از نمایشها انتقاد میشد ، عدم آشنائی هم تماشاچیان و هم راهنمایان ، بنظم و ترتیب بود اکنون در درجه‌اول تماشاچیان و بعد هم راهنمایان تماشاخانه‌ها که برادران همان تماشاچیان هستند آشنا بنظم و ترتیب شده ، قدر زحمت آنهائیکه وسیلهٔ تفریح‌خاطر آنها را برای‌چند ساعت فراهم کرده‌اند می دانند ..

❁❁❁

روایتی که شب جمعه نمایش داده شد از آثار « اسکاروایلد » نویسنده و شاعرنامورانگلیسی می‌باشد . آقای حسن شباهنك آن را ترجمه‌نموده وزیر نظر آقای علی دریا بیگی استاد « کلاس‌تانر » شهرداری که مدتی درخارجه‌بتحصیل این فن کوشیده و عشق بترقی‌این فن‌دارند تنظیم شده بود.بازیکنان از نو آموزان‌همان کلاس بودند . تحصیل‌هرفنی نیازمند بیك‌مدت وقت وزمان میباشدوهر کاری‌هرچه بیشتر متضمن دقایق فنی ومساس با زیبائی داشته باشد مانندصنایع هنری آموختن آن بیشتر نیازمند بطول مدت ووابستگی‌باستعداد ذاتی ودرك دقایق مزبور ازجانب نوآموز دارد .

« کلاس تانر » شهرداری مدت زیادی نیست که تاسیس شده ولیکن نوآموزان آن شب جمعه ازعهده وظائف خود درصحنهٔ چنان برآمدند که هم سبب آبرومندی برای مدیر واستاد کلاس بود وهم بیش ازپیش امیدواری میداد که استعداد ترقی دادن فن نمایش بالقوه درجوانان ایرانی از زن ومرد وجود دارد .

منظرهٔ صحنه خیلی خوب آراسته شده بود با کمی وسائل خوب و زیبا اسباب های آن را تدارك نموده بودند « هرو » خوب بازی کرد ، سالمه خوب انجام وظیفه نمود ، خونسردی یحیی « دربال توسلات سالمه جالب توجه بود .

همانطوری که ، جمله هائی را که ادانموده ودرپیر — [illegible] « هرو » منعکس میگردید ومنظرهٔ پرید گی [illegible] فرغ کم ستارگان درپیرامون آن ازچیزهائی [illegible] روح ادبی و فنی این نمایش را تشکیل میداد .

افسوس که موزیك نداشت وشاید نمایش دهندگان اسباب ووسائل موزیك این نمایش را نداشتند ، وشاید عدم وجود این وسائل کمی آنرا خشك کرده بود ، ولکن چه میشود کرد ماهنوز در مراحل نخستین این کار داریم قدم برمیداریم و شایدهم اگر بود برای ما تماشاچیان آنقدر ها تفاوتی نمی کرد ، چنانکه بعضی ها مخصوصا خانمها ازعشقبازی سالمه بایحیی و سربریدهٔ او خندشان گرفته بود ، مثل اینکه دماغ ماهنوز قادر تحلیل این‌قطعه های حساس‌ادبی نبوده ، ونمیتوانیم اینگونه حوادث را ازلحاظ‌فکرعمیق نویسندهٔ آن که میخواسته با افکار زیبای شاعرانه و نیروی تصور و خیال خویش دور نمای مظالم دورهٔ سزار و نتایج‌هوس رانی و نفوذ زن را درهوی وهوس آدمی که احیانا سبب ریخته شدن خون بیگناهی مانند«یحیی» می گردد در ذهن خویش تحلیل برده ، نویسندهٔ اصلی این واقعه را تحسین و مترجمین افکار اورا درصحنه‌تماشا خانه‌با کف‌زدن‌خود تشویق کنیم...

آری چند مرتبه برای آنها کف زدند و تحسین کردند وآخرین مرتبه وقتی بود که‌دستور قتل سالمه که هنوز با سر یحیی در معاشقه میبود داده شد و با کشیدن برده و بسته شدن آن همه کف زدند ولی یك نکته مهم که در اغلب‌نمایشها و این نمایش مراعات نشده بود طرز مکالمه بازی کنان آن‌بود که‌قدری تصنعی‌بنظر می آمد و سعی داشتند کتابی صحبت کنند درصورتی لطف‌بیان وقتی است که بطورمعمولی صحبت شود.

❁❁❁

قسمت دوم یك گوشه از زندگی رندانه و حیات عارفانه حافظ بود . حافظ و معشوقه وساقی او غزلی باآهنك دلنواز خواندند ولیکن‌ندانستم از کجا تصویر حافظ را با ریش بلند دیده بودند شاید اینهم مانند اسرار عشق و مستی از کارگاه خیال شاعرانه نمایش دهندگان بیرون آمده بود.

❁❁❁

قسمت سوم « شوخی بیجا » و پردهٔ خنده داری بود که از همه بیشتر تماشاچیان راراضی کرد و بهتر نکات اخلاقی آن‌را رجم زندگی‌خانوادگی دریافتند و این دلیل حسی است که ما بیشتر نیازمند نمایشهای خنده دارهستیم ما احتیاج بخندیدن‌داریم و با خنده بهتر می‌توانید انگشت‌روی نقاط‌ضعف اخلاقی مردم بگذارید با خنده آنها را نزدیك‌به ساعت نیمه شب از تماشاخانه روانهٔ خانه آنها نموده و لذت خندیدن را تا مدتی در ذائقه روح آنها نگاه دارید ...

ع . هاشمی حائری

تئاتر و سینما

اولین عکسهای هوائی

در چه تاریخ برداشته شد ؟

در ۱۹ ژوئن سال ۱۸۸۵ در فرانسه بالونی موسوم به « گومبدان‌ژیوبر » برای صعود نمود این بالون را ژاك دو گوم — رودرژیرو مهندس صنایع و کارخانه‌ها وویسانندی به صعود داده بودند .

در این بالون یکنوع دستگاه عکاسی‌قرار گرفته و آنرا در زیر نشیمنگاه بازورق بالون‌قرار داده بودند و طریقهٔ نصب آن شکلی بود که در روی محوری که بشکل عمودی میچرخید .

مراسم نصب دستگاه یك ساعت و پنجاه دقیقه بود .

ده دقیقه‌بعد بالون از زمین‌بهواصعودمی کرد اولین عکسی که برداشته میشد در ۶۷۰ متری فاصله بازمین و از بالای خیابان بایون و مغازه‌های بون مارشه بود و دربالای سن‌لوئی در ۶۰۰متری عرض جغرافیا یك‌کابینه‌ای قابل ملاحظه بدست آمده بود .

پس از۱۰۳ سال عمر برای پنجمین بار ازدواج کرده است

درشهر (چامود) در نزدیکی سیواس (ترکیه شرقی) پیرسالخوردهٔ است که در جنك (قروم) شرکت کرده بوده ونامش (عزیزچاووش) است .

این پیرمرد ۱۰۲ سال عمردارد وتا کنون چهار بار ازدواج کرده و فرزندان و نوه ها و نبیره‌های خودرا بسن رشد دیده وبا اینحال هنوز درپی ازدواج‌است واخیرابرای پنجمین‌بار باخانمی چهل وپنج ساله ازدواج کرده است .

فرزندان و نوه‌ها و نبیره های اینمردنظر بزیادی سنش براین اقدام وی اعتراض کرده‌اند او جواب داده که هرچند سنش زیاد است ولی‌در نیرو ونشاط کم از جوانها نیست .

بهترین گواه گفتار او همین است که‌وی هفته‌ای سه بار بسیواس میرود ودرهمان روز باز میگردد که روبهمرفته مسافت رفتن وباز گشتن‌او ۷ میل راه است .

آیا الکتریسیته هوا تاثیر واهی دراعضاء بدن می‌بخشد

الکتریسیته مثبت‌دراعضاء بدن انسان‌اثرات نامطلوبی‌باقی میگذارد مرض کوه یعنی‌بهم‌خورد گی حالت برای کسانی که از کوه بالا میروند گواه این‌مسئله است زیرا درقسمت های بلند کوهها هوا شامل الکتریسیته مثبت خیلی‌قوی است .

برعکس الکتریسیته منفی اثرات مساعدی دراعضاء بدن مینماید .

مثلا سیستم اعصاب وعضلات رانحریك کرده باعث افزایش انتها میشود .

« حکایات روزانه »

از آثار آلفونس دوده

عاقبت خیره سری

آقای «سکن» بازهایش هر گزخوشبخت نبودند ، زیرا او تمام آنها را بدینطریق ازدست داده بود :

یکروز صبح طناب خود را پاره کرده و بکوه فرار مینمودند ودر اینجا طعمه گرگها میشدند به نوازشهای صاحبشان ونه ترس از گرگ ابدا آنها را از اینکار باز نمیداشت .

گوئی بزها میخواستند مستقل باشند و اگرچه طالب آزادی و استنشاق هوای صاف و گوارای کوهساران بقیمت جانشان تمام میشد ، ولی با اینوصف بازهم حاضر نبودند که درخانه آقای سکن بیچاره بمانند .

سکن شجاع که از رفتار این حیوانات ابدا چیزی دستگیرش نمیشد ، مبهوت و متوحش بود وبخود میگفت : « دیگرکازمن خانه یافته و درخانه من بزها بد میگذرد ازین بعد دیگرهیچ بزی را نزد خود نگاه نخواهم داشت »

ولی باتمام اینها بازهم تصمیم قطعی‌نگرفت وپس ازآنکه شش بزش فرار کردند ، هفتمین بزرا خرید . فقط این دفعه بز جوانی خرید که درخانه او مدت زیادتری ماند و کم کم باقامت در آنجا عادت کرد .

آه . این بز کوچولوی سکن چقدر قشنگ بودچه چشمهای زیبائی داشت ! ریش دو شقه ، سمهای براق ، شاخ پیچ پیچ و پشم سفیدبلندش که مثل منگوله بود را مانند مجسمه عشق‌مینمایاند گوئی روح فرشته ای در پیکر بز کوچك‌حلول کرده بود ، بعلاوه این حیوان مطیع و دلنواز در موقع دوشیدن ، پای خود را در شیر دوش نمیگذاشت و از جایش حرکت نمیکرد ..»

در عقب خانه سکن محوطه‌ای بود که پر از گلهای گوناگون بود و از دور مانندزمرد جلوه می نمود . سکن رفیق تازه اش را در اینجا می بست . طناب گردن بز را بسیار دراز انتخاب کرده و سر آنرا با میخ طویله ای محکم نموده بود . گاهی نیز حیوان‌را سرمیزد که به بیند جایش خوب است .

بز سیار بشاش بنظر میرسید و علف را با حرص و ولعی میجوید که سکن از دیدنش بی اندازه شاد میشد و لذت میبرد و غالبا بخود میگفت : بالاخره بزی پیدا کردم که خانهٔ مرا دوست میدارد !

اما بدبختانه سکن اشتباه میکرد و چندی نگذشت که بز از ماندن در خانه او خسته شد

یکروز بز نگاهی بکوهستان مقابل نمود و بخود گفت :

« چقدر خوب بود که من در نوك این کوه جای‌می گرفتم ! چقدر گردش در میان خارها لذت داره ، آنهم گردش بدون این طناب منحوسی که بگردن من بسته اند !

این ریسمان برای گاو والاغ خوبست که درگاه انبار مسکن دارند ! ... بزها را باید آزاد بگذارند ، »

ازاین لحظه ببعد ، علف بدهانش بیمزه میامد ، کم کم کسالت بر خاطرش راه یافت ، ضعف بربدنش مستولی گردید ، شیرش کم شده دیدن بز بیچاره دراینحال سخت ترحم آوربوده تمام روز خودرا بطرف کوه میکشید وسرش‌را بدان سوی نگاه میداشت و با منخرین باز دائما مه ا مه ا میکرد .

سکن بخوبی فهمیده بود که بزش‌را چیز تازه ای بخود مشغول داشته است . اما نمیدانست راجع بچه موضوعی فکر میکند .

یك روز صبح وقتی‌مشغول دوشیدن‌حیوان بود ، بز بدو روی نمود و با زبان بی زبانی گفت !

« آقای سکن ! گوش کنید، ماندن در خانه شمامرا خسته کرده است . بگذارید‌بگذارید بروم در کوهها گردش کنم .

سکن‌مات‌و متحیر شده ، فریاد زده :

— آه ! خدای من ! این یکی هم مثل دیگران شد !

این بگفت‌و شیردوش را بطرفی پرتاب کرد بعد روی علفها پهلوی بزش نشست وبالحن ملایمی گفت :

« لانکت ، راستی توهم میخواهی مراتنها بگذاری ؟ »

بقیه در صفحه هفتم

تراز نامه سال ۱۳۱۵ بانك ملی ایران

۲۹ اسفند ۱۳۱۵ مطابق ۲۰ مارس ۱۹۳۷

گزارش سالیانه بمجمع عمومی صاحبان سهام

درباره سیاست عمومی بانك در ۱۳۱۵

بقیه از شماره پیش

گزارش حسابداری

مطابق معمول درذیل جدول مقایسه ارقام عمدهٔ ترازنامه خودرا در ۱۳۱۴ و ۱۳۱۵ بهزار ریال تقدیم مینماید :

دارائی بیش از تقسیم

	۱۳۱۴	۱۳۱۵	افزونی
سرمایه پرداخته نشده	۷۴،۰۰۰	۷۴،۰۰۰	—
موجودی زر	۲۹۳،۳۱۳	۳۰۶،۳۶۶	۱۳،۰۵۳
موجودی سیم	۳۹۲،۲۴۴	۴۰۲،۱۶۳	۹،۹۱۹
موجودیهای عندالمطالبه	۴۶،۲۰۷	۹۵ ۹۵۹	۴۹،۷۵۲
اسناد وبروات	۱۹۰ ۶۵۰	۲۰۴ ۸۸۱	۱۴،۲۳۱
ادارات دولتی	۳۵۳،۵۲۹	۵۱۴،۲۳۴	۱۶۰،۶۹۵
شرکتهای دولتی	۶۹۴۸۲	۲۴۱،۹۰۴	۱۸۰ ۴۲۲
موسسات دوایر عامه	۶۵ ۸۲۶	۶۷،۳۴۹	۱،۵۲۳
تجار ومتفرقه	۱۳۹،۷۸۰	۲۳۶،۵۲۱	۹۶،۷۴۱
اموال غیر منقول	۳،۹۴۳	۵،۴۲۶	-۱،۴۸۳
منقول	—	۱،۲۸۵	۱،۲۸۵
سهام	۱۰،۱۹۹	۱۰،۸۷۲	۶۷۳
	۱ ۶۳۱ ۱۸۳	۲،۱۶۰،۹۶۰	۵۲۹ ۷۷۷

بدهی بیش از تقسیم

	۱۳۱۴	۱۳۱۵	افزونی
سرمایه	۳۰۰،۰۰۰	۳۰۰،۰۰۰	—
اندوخته ها	۱۱،۲۰۶	۱۴،۸۸۴	۳،۶۷۸
اسکناس	۵۹۳،۷۲۲	۸۱۳،۱۸۶	۲۱۹،۴۶۴
سپرده‌های ثابت‌وصندوق پس انداز	۸۶،۳۹۵	۱۱۸،۴۸۳	۳۲،۰۸۸
ادارات دولتی	۲۹۹،۱۶۵	۳۰۴،۰۲۲	۴،۸۵۷
بانکها	۶۴ ۰۱۴	۱۲۷،۶۱۹	۶۳،۶۰۵
ستانکاران‌دیگر	۲۴۴،۵۵۱	۴۳۵،۳۱۳	۱۹۰،۷۶۲
سود ویژه	۳۲،۱۳۰	۴۷،۴۵۳	۱۵،۳۲۳
جمع	۱،۶۳۱،۱۸۳	۲،۱۶۰،۹۶۰	۵۲۹،۷۷۷

تجزیهٔ حسابهای عمده

سرمایه

سرمایهٔ بانك بمبلغ ۳۰۰،۰۰۰،۰۰۰ ریال باقی وتغییر نکرده است

در ۱۳۱۵ دولت از بابت سهام پرداخت نشده مبلغ دیگری پرداخت نموده — این پرداخت بزر بوده وبهای‌قانونی آن‌باغ بر ۱۰-۹،۳۳۵،۷۵۷ ریال میگردد . ازمجمع عمومی‌خواستاریم‌پرداخت مزبور را تصویب کنند ودر نتیجه سرمایهٔ پرداخته نشده از۷۴،۰۰۰،۰۰۰ریال‌به۹۰-۶۴،۶۶۴،۲۴۲ ریال تغییر میکند

موجودی‌فلزات

موجودی فلزی‌بهای قانونی زروسیم‌میزان ذیل ارزیابی شده :

۴ر۱۴ گرم سیم‌ناب بهای یکریال

۷۳۲۲۳۸۲ درصد گرم زر ناب به بهای یکریال

بنا براین موجودی فلزی به ۷۰-۷۰۸،۵۲۹،۵۷۸ ریال بالغ می‌شود یعنی مبلغ ۹۰-۲۲،۹۷۲،۵۷۷ ریال افزایش یافته‌است .

ارزش حقیقی موجودی مزبور با نرخ زر وسیم درلندن ونرخ استقرار لیرهٔ انگلیسی (۸۰ ریال دربرابر یك لیرهٔ انگلیسی) بیشتر از اینست وبالغ بر۰۵-۸۰۹،۹۲۲،۳۶۸ ریال می گردد .

اسکناس

اسکناسهای درجریان بالغ‌بر۸۱۳،۱۸۶،۲۲۰ ریال است و۲۱۹،۴۶۴،۴۶۵ ریال افزایش یافته . پیداست که صدور اسکناس نباید از حدی که‌قوانین مالی معین کرده تجاوز نماید ونه‌آنکه موجودی فلزات بهادار از ۶۰ صدم اسکناس درجریان کمتر باشد . مطابق جداول میزانی که هنوزبرای صدور اسکناس موجوداست ۳۶۲،۹۷۷،۳۸۰ ریال‌میباشد وبموجب حد دوم تا میزان ۳۶۷،۶۹۶،۴۱۰ ریال می‌توان اسکناس صادر نمود

حسابهای دولتی

حساب‌های بدهکار وبستانکار ادارات‌دولتی بترتیب هریك بالغ‌بر ۵۵-۵۱۴،۲۳۳،۷۳۶ ریال و ۳۰۴،۰۲۱،۹۲۳ ریال است .

از این قرار پس‌از تهاتر حساب‌های‌مزبور ادارات دولتی بمیزان ۵۵-۲۱۰،۲۱۱،۸۱۳ ریال دربرابر ۵۰-۵۴،۳۷۴،۱۱۹ ریال درسال گذشته بدهکارند .

حسابهای‌دیگر

حساب های دیگر افزایشی‌نشان می دهد که متناسب باتوسعهٔ معاملات است .

حساب های سود وزیان وتقسیم سود

سود ویژه در دورهٔ عملکرد ۱۳۱۵ بالغ‌بر ۷۵-۶۹،۲۱۱،۴۹۶ ریال‌دربرابر ۴۲،۵۷۰،۶۹۰ ریال دورهٔ پیش است یعنی ۷۵-۲۶،۶۴۰،۵۹۰ ریال افزایش یافته .

هزینه های بهره‌برداری از ۷۰-۱۱،۹۲۸،۸۸۵ ریال به ۸۰-۱۷،۹۵۳،۰۴۵ ریال افزایش یافته . این افزایش بواسطهٔ فزونی عملکرد بانك‌است که مستلزم کارکنان بیشتر ولایقتری میباشد .

از این قرار سودهای‌ویژه این دوره‌پیش از استهلاك بالغ بر ۶۵-۵۱،۲۵۸،۴۵۰ ریال در برابر ۲۰-۳۰،۶۴۲،۰۲۰ ریال درسال پیش و پس از استهلاك بالغ‌بر ۲۰-۲۳۹،۹۳۲، ۴۴ریال دربرابر ۱۰-۲۹،۷۶۶،۲۰۲ ریال در سال پیش می‌باشد .

ضریب بهره‌برداری بانك یعنی‌مبلغ هزینه‌ها دربرابر ۱۰۰ ریال سود بدینقرار است :

پیش از استهلاك ۳۵ درصد و پس از استهلاك ۴۰ درصد

اگر درنظر بگیریم که ضریب بانك های دیگر عموما بین ۶۰ و ۸۰درصد است معلوم‌میشود که این رقم بسیار رضایتبخش است.

مبلغ سودی که‌بایدتقسیم شود بضمیمهٔ مبلغی که از سال پیش نقل شده بالغ بر۶۵-۴۷،۵۳۰،۲۵ ریال است

پس از برداشت ده درصد اندوخته طبق اساسنامه‌وده‌درصداندوخته‌مخصوص ۱۰-۹،۹۹۰،۶۰۵ و برداشت ۵۵-۲،۷۴۵،۳۰۲ ریال برای انتقال بسال آینده تتمه سودبالغ‌بر ۳۵،۲۱۷،۱۱۸ ریال دربرابر ۵۵-۱۶،۲۰۴،۷۴۷ ریال در سال پیش است وضمنا اضافه می نماید که مبلغ ۹،۵۰۰،۰۰۰ ریال نیز بابت هزینهٔ‌اضافی منع صدور نقره‌بایستی بمبلغ اخیر افزوده گردد .

بنابراین محترما پیشنهاد می شود که مبلغ ۳۵،۲۱۷،۱۱۸ ریال بین دارندگان سهام تقسیم شود .

ترازنامهٔ بانك « پس‌از تقسیم» که ضمیمهٔ این گزارش است وضع بانك را پس‌از این تقسیم وپس از پرداخت سهامی که در ۱۳۱۵ دولت‌تادیه کرده است نشان می‌دهد — متمنی است‌باتصمیمات ذیل موافقت فرمائید .

تصمیم‌اول

انجمن عمومی نمام قسمت های گزارش و ترازنامه وحساب سود وزیان بانك ملی ایران‌را در دورهٔ عملکرد ۱۳۱۵ تصویب می کند.

تصمیم دوم

انجمن عمومی پرداخت قسمتی از سهام را تا میزان ۱۰-۹،۳۳۵،۷۵۷ ریال تصویب می کند

تصمیم سوم

سودهائی که در سال ۱۳۱۵ بسهام تعلق می گیرد مبلغ ۳۵،۲۱۷،۱۱۸ ریال بحساب‌دولت برده شود .

مسائل خارجی

نظریات مادر ادن نسبت باو

انتونی ایدن

آقای رابرت انتونی ایدن تنها وزیری است در کابینه چمبرلین که بین کلیه احزاب پارلمانی طرفدار دارد . علت موفقیت و شهرت زیاد او اینستکه ایمان و عقیدهٔ خلل ناپذیری بجامعهٔ ملل نشان میدهد .

اخیرا عضی از نویسندگان انگلیسی سعی کرده اند که اخلاق و روحیات آقای ایدن را تجزیه نمایند و ازجمله خانم مارگرت لین در روزنامه دیلی میل مقالهٔ تحت عنوان « مردی که ایدن نامیده میشود » نوشته و مادر خود آقای ایدن در مجله زنها مقالهٔ دیگری انتشار داده است که باجمع کردن آن دو میتوان چند کلمهٔ در اطراف زندگی وزیر امور خارجه انگلستان یاد داشت نمود .

✿✿✿

خانم مارگرت لین اخلاق ملایم ومتواضع انتونی ایدن را در اثر اخلاق پر از خشونت پدر او یعنی آقای ویلیام ایدن میداند که انتونی وسه برادر دیگر خود را در ترس و وحشت زیادی همیشه نگاه داشته است .

پدر ایدن در ایالت « دور هام جنوبی » زندگی میکرده وازحیث اخلاق و رفتار شباهت زیادی بمردمان قرن هیجدهم داشته است ، چه همیشه مانع این میشده است که فرزندان اوذوق صنعتی وهنر خودرا نشان دهند وهروقت کوچك ترین خلافی میدیده است آنها را مورد تنبیه سخت خود قرار میداده . خود او علاقه مفرطی بنقاشی داشته وتیرانداز ماهری بوده است

راجع بعصبانیت وخشم پدر ایدن اظهارات زیادی میکنند .

مثلا میگویند هروقت علفهای هرزه را در گلدان‌های پراز گل خود میدید ، بحدی عصبانی شده وبی‌طاقت میشد که گلدانهای پراز گل را از پنجره عمارت بخیابان پرت میکرد و دیگر اسمی از آنها نمیبرد .

✿✿✿

بقول مادر ایدن فرزندش در زمان تحصیل خود هوش وفراست فوق‌العاده ازخود نشان نداده گرچه همیشه جدی کار میکرده ، واستقامت زیادی بخرج میداده است ، ولی هیچوقت در کلاس خود رتبهٔ یکم را حائز نشده وافتخار گرفتن جوائزی را نداشته است .

تاریخ را از تمام دروس خود بیشتر دوست داشته و بعد از آن علاقمند به تحصیل علوم الهی بوده است .

در موقع فراغت و در روز های تعطیل انتونی ایدن جوان تمبرهای باطله جمع می کرده وفعلا مجموعه گرانبهائی از تمبرهای باطله دارد.

چون پدر ایدن همیشه از اطفال خودحس اطاعت و فرمانبرداری میخواسته و هیچوقت حاضر نبوده است که آنها اظهار عقیده کنند ، انتونی جوان هم درموقع تحصیل همیشه از افکار وعقاید دیگران پیروی می کرده ، و هیچوقت شخصیتش نمایان نشده است .

برادر بزرگترش آقای تیموتی ایدن ، او را در کارهای مختلف هدایت می کرده و همین که تحصیلش را تمام کرده و وارد کشمکش زندگی شده است از آقای استن چمبرلین پیروی می نموده است .

چون پدرش شخصا اهل ذوق وصنعت بوده انتونی ایدن نیزنسبت بصنایع مستظرفه علاقه زیادی اظهار میداشته ، ولی از موسیقی چندان لذت نمی برده چه هروقت در محفلی ساز و صدائی برپا بوده است ، عاجز شده و از آنجا فرار کرده بمطالعه خویش میپرداخته ویاچسبانیدن تمبرهای باطله خود اشتغال میورزیده است

ازهمان موقع جوانی انتونی ایدن پابست بعقاید وافکاری بوده که درموقع طفولیت باو تلقین نموده بودند .

مثلا مهربانی با حیوانات را همیشه باو یاد داده چنانچه وقتی اتفاق میافتد که یکنفر سورچی را می‌بیند که اسب های خود را شلاق میزند فورا باسورچی پرخاش نموده وحتی شلاق را گرفته واو را محکم زده است .

وقتی که باراه آهن مسافرت می نموده بهر ایستگاهی که میرسیده است ازپنجره بیرون را تماشا کرده وبمادر خود اسم نماینده آن ناحیه را میگفته است .

گاهی اوقات بحدی فراموش کار بوده است که ازپلکان پائین آمده ازمادرش سئوال میکرده که تلاهش کجاست درحالی که آنرا روی سرخود داشته ، گرچه فعلا آقای انتونی ایدن را یکی از ۱۲ نفر مدیوشان دنیا میدانند ، ولی در کوچکی وروزگار تحصیل بپوشیدن لباسهای شیك ومدعلاقهٔ نشان نمیداده .

درموقع جنك بین‌المللی درارتش انگلستان خدمت میکرده و شبهای سختی را در سنگر ها گذرانده است .

بعد از جنك وارد دانشگاه اکسفورد شده که دو زبان عربی و فارسی را بخوبی یاد گرفته است .

ازآن ببعد عاشق وفریفته کتب ونقاشی و ازهمه بیشتر سیاست گردیده است .

✿✿✿

درسن ۲۵ سالگی انتونی ایدن که جوان بلند قامت خوش قیافه ، خوش لهجه ، متفکری بودسعی کرده که از طرف ایالت « دورهام » بنمایندگی مجلس پارلمان انگلستان انتخاب شود، ولی شکست خورده تا اینکه درسال ۱۹۲۳ از طرف ایالت وارویك ولیمینگتون بنمایندگی پارلمان انتخاب شد

در همین موقع بود که عاشق « بتریس بکت » دختر زیبای آقای سرجرویس بکت مرد متمول و مدیر مجله « پست بور کمپر » شده با او ازدواج نمود- این ازدواج بواسطه نفوذی که پدرزن او داشت بنفعش تمام شده اکثریت فوق‌العادهٔ برای او ایجاد نمود؛

در ۸۴ سال اخیر هیچکس بجوانی آقای انتونی ایدن که فعلا ۴۰ سال دارد بمقام مهم وزارت امور خارجهٔ انگلستان نرسیده است - مقارالیه شخص پرکار و پر فعالیتی است چه شبانه روزی ۱۶ ساعت آنرا در دفتر خود کار می کند خانم ایدن نیز از جمله زنهای پر ازهوش وفراستی است که بشوهر خود درهمه چیز کمك نموده ودر موقع شکست آنها را تسلی میدهند

نیوزریویو

✿✿✿

اطلاعات - دونکته را یادآوری می کنیم یکی آنکه این مقاله پیش از کناره گیری آقای ایدن وزیر امور خارجه انگلیس نوشته شده ودیگر آنکه (نام خانواده وزیر امور خارجه مستعفی ایدن است نه وادن، که برخی ازمترجمین بنا بتلفظ فرانسوی آن لغت می‌نویسند - نام های ویژه (خاص) نباید در ترجمه از یك زبان بزبان دیگری تلفظ اصلیش تغییر نماید)

لرد هالیفکس وزیر امورخارجه کنونی ۵۷ سال دارد بقرار معلوم مرد بسیار آزموده است .

آگهی حصر وراثت

در تاریخ ششم دیماه ۱۳۱۶ - فاطمه خانم اصغری صبیه اسمعیل ساکن میامی دارای ورقه شناسنامه شماره ۳۳ باشرح تقاضائیه شمارهٔ ۱۱۳ بدین مضمون که ابراهیم فرزند کربلائی غلام میامی تقریبا سه سال قبل فوت کرده ودرهنگام فوت وی وارث منحصر بوده بمعصومه خانم مادرش و اینجانبهٔ فاطمه اصغری عیال آن مرحوم و دو دختر صغیره یکی شاه زینب و دیگری فاطمه زهرای اصغری وبعد ازفوت شوهرم ابراهیم بفاصله ششماه فاطمه زهرای اصغری فوت نموده و بعد از فوت او بفاصله چندی معصومه مادر ابراهیم نیز فوت کرده فعلا وارث معصومه خانم و ابراهیم منحصر است بشاه زینب دارنده شناسنامه شماره ۵۴ که نوه معصومه است و اینجانبه فاطمه اصغری وشاهدای گواهی انحصار وراثت را نموده و باستناد یکطغری رونوشت گواهی که از طرف کدخدای میامی هویت شهود گواهی شده ورونوشت شناسنامه خود وشاه زینب دخترش لذا محکمه بدایت شاهرود پس از تحقیقات از شهود حسب الدستور ماده ۳ قانون انحصار وراثت مراتب را سه ماه متوالی ماهی یکمرتبه درمجله رسمی وزارت عدلیه و جرائد انتیرالانتشار درج مینماید هر کسی اعتراضی دارد از تاریخ نشر اولین نوبت درمدت مزبوره اقدام بتقدیم اعتراض بدفترمحکمه نماید .

قاضی علی البدل بدایت شاهرود - جمال شیخ الاسلامی

نوبت دوم ۱۱ر۱۲ر۱۶ — شماره آ کهی ۶۳۸۵

یادداشتهای خراسان -۱۲- نگارش آقای شجره

قوچان از نظر فلاحتی

۳ - قسمت سوم ازصادرات موضوع روغن وپشم وپوست وکلیه چیزهائی است که از گوسفند بعمل میاید ، باید دانست درنواحی قوچان بیشتر ازیك میلیون گوسفند وجود دارد وبیشتر گردهای زعفرانلو وتیره‌های جزء آن مثل توبکانلو ، سیتکانلوه و همچنین عده زیادی ازاهالی که دارند واز را گوسفند استفاده میکنند این استفاده یك قسمت تهیه روغن وپنیر وپوست وپشم و قسمت دیگر گوسفند های کشتنی است که کاردی میگویند وبرای مصرف گوشت تهیه میشود .

سال گذشته برای آنکه گوسفندهارا در مراوه تپه برده اند ومحل برای چرای گوسفندها نبوده قسمت اعظم این گوسفند ها تلف شده و بطوریکه دکتر بوری رئیس دام پزشکی اظهار میداشت خطر بزرگی که فعلا گوسفندهای خراسان را تهدید میکند موضوع نداشتن مرتع و چراگاه است ، میگویند چراگاه درجه کو و سرخس خوب است ، شخصا ندیده ام ونمیدانم استعداد چرا کردن چقدر گوسفند دارد ولی چیزی که مسلم است اینست که باید چراگاه متناسب برای این گوسفند زیاد تهیه کرد .

دیگر ازمسائلی که لازم است مورد نظر قرار بگیرد ازدیاد گوسفند قره کل وحتی آوردن نژاد مرینوس در این نواحی است نگارنده در حیدرآباد بکفرسنجی کرج دیدم اداره فلاحت بتربیت گوسفند های مرینوس پرداخته است برای نمونه آنجا بسیار خوب است ولی چون درآن نقطه که زیاد هست هرگاه مرکزی ازاین نقطه برای تربیت نژادهای خوب مثل قره کل ومرینوس دائر شود و بگله داران این روش جدید آموخته شود استفاده‌های قابل توجهی ازآن خواهند نمود .

ازطرف اداره فلاحت برای مبارزه با سیاه زخم ومرض زردی گوسفندان مبارزه می‌شود ولی راجع باصلاح نژاد گوسفند که موجد توجه دولت است هنوز اقدامی نشده است درصورتی که بامختصر توجهی استفاده های شایانی ازاین رهگذر می‌توان بدست آورد .

۴- کشته و دانه یعنی پرك زردالو و دانه آنست و بایستی در نظر گرفت که فعلا طریقه کالیفرنی کردن در قوچان وشیروان معمول شده و ازین راه اهالی استفادهٔ میبرند ولی شرکت خشکبار خراسان باید مراقبت زیادتری در امر کشته کالیفرنی شده و کشمش شقاری نماید باین معنی که برای کشمش یکدست ونظیف که خوب بعمل آورده و درقوطی یا کیزه نموده باشند قیمت زیادتری قائل شود تا رعایا تشویق شوند کشمش خودرا بطرز طبیعی تهیه نمایند چون اصلاح باید جنبه عملی داشته باشد تا موثر شودو کرمه آگهی کردن تنها مفید فائده نتواند بود

۵- کتیرا که تا کنون کسی دست بان نزده و اصلا مورد استفاده قرار نگرفته است درصورتی که ممکن است صادرات قابل توجهی از آن بدست آورد .

۶- تخم بوته که سابقا بروسیه حمل میشده و گویا موادی دوائی ازآن استخراج میکرده اند فعلا متروك است.

۷- اصل السوس

۴- برای اصلاح زراعت قوچان

برای اصلاح امور زراعتی قوچان چند اصل باید رعایت شود .

۱ - کوچ دادن چندین خانوار زارع یزدی واصفهانی چون اهالی این نقاط خصوصا طبقات پائین بشیره وناس آلوده اند وبعلاوه باصول زراعتی هم آشنائی ندارند بسیار بموقع ولازم است عده از زارعین یزدی واصفهانی را دراینجا بیاورند تا وضع باغ درست کردن وغله کشتن واستفاده از آب وزمین را بانها بیاموزند - در ضمن ملاحظه قری وقلعه‌ها هرجا دست رعایای یزدی اصفهانی و تبریزی هرچین بود فرق محسوسی درزراعت آنها مشهود میشد)

۲ - موضوع عمران قنات دراملاك خرده مالك اینهم یکی ازمسائل مهم است که مانع پیشرفت زراعت شده ولی بارعایت اکثریت درموارد لاروبی نو کنی ممکن است این اشکال نیز بر طرف شود درنقاط جنوبی معمول است هرسال کدخدا مقنی برای لاروبی معین میکند واجرت اینها هم بطور اشتراك ازروی خرمن داده میشود درست مثل حق اصناف واجرت دهقان وسالار وصاحب نق (که اینها اصطلاحات ناحیه قوچان است) باتوجه باین سه اصل بطور قطع وضع فلاحتی قوچان تغییرات فاحشی پیدا کرده درنتیجه خواهیم توانست کشمش ومخصوصا کندم قابل توجهی ازین نقاط بدست بیاوریم

قرص کادرونال

هر گونه درد - سر درد - درد دندان - درد کلیه - رماتیسم - نقرس - را فورا تسکین میدهد - **کادرونال** درلوله های ۱۰و۲۰ وبسته های دوعدد در تمام دواخانه‌ها وعمده فروشی‌های معتبر بفروش میرسد - درموقع خرید درمارك آن دقت کنید - وجود کادرونال درهر خانواده لازم است

قرص کادرونوکس

دوای موثر برای بی‌خوابی در هر مورد - با استعمال آن براحتی خوابیده ودر بیدار شدن بشاش خواهید بود - **کادرونوکس** دراوله های ۱۰و۲۰ و بسته های یکعددی در تمام دواخانه ها وعمده فروشی های معتبر بفروش می رسد .

شماره آ کهی ۶۴۸۲ -۷-

احتیاج به پروپاگاند نیست

صاحبان معاملات بیع شرطی ومستاجرین وخریداران خانه های شیك با یکمرتبه مراجعه (بدفتر **اطلاعات ملکی و تجارتی خیابان اسلامبول تلفن ۷۵۷۸**) می توانند صدق ادعای فوق را معلوم فرمایند

اطلاعات ملکی وتجارتی خیابان اسلامبول

شماره آ کهی ۶۵۶۹ ۳-۸

معاملات ملکی و تجارتی خودرا رجوع فرمائید

به سپهر فرد انتهای شاه آباد جنب بهارستان مرتبه فوقانی رضایت خاطر مشتریان را کار کنان سپهر تامین مینمایند

شماره آ کهی ۷۰۲۸ ۱-۲

آقایان مدیران بنگاه های ساختمان

پیش از اینکه بخرید یا فروش لوازم ساختمانی مباهرت نمائید در نهم شماست که به :

کنتوار سمعان

واقع درتهران خیابان فردوسی برابر مهمانخانه فردوسی رجوع نمائید ویابصندوق پستی ۷۶ بنویسید

شماره آ کهی ۶۵۹۵ ۹-۱۰

در ایران مانند ندارد

مهمانخانه فردوسی از لحاظ اثاثیه و پاکیزگی و دقت وخوبی غذا وسائرلوازم سرآمد مهمانخانه های تهران است . روز اول اسفند قسمت تازه که چسبیدهٔ بعمارت فعلی است رسما دائر میشود . همه اطاقها و قسمتها دارای تلفون وحرارت مرکزی (شوفاژسانترال) و حمام دوش ومستراحهای خصوصی است

بهای اطاقها از(۳۰) تا شصت ریال است رئیس آشپزخانه رستوران متخصص فرانسوی است

شماره آ کهی ۶۶۷۰ ۹-۱۰

درسال پیش

اطلاعات - ۱۱ اسفند ماه ۱۳۰۷

تعطیل

بواسطه ایام متبرکه ماه رمضان تعطیل بوده است .

تقویم روزنامه

سه شنبه

نوع تاریخ	روز و ماه	سال
شمسی پارسی	۱۱ اسفند	۱۳۱۶
قمری هجری	۲۹ ذیحجه	۱۳۵۶
مسیحی میلادی	۲ مارس	۱۹۳۸
عبری صهیونیت	۲۹ آدار ریشون	۵۶۹۸

طلوع آفتاب ۶ ساعت و ۱۹ دقیقه بعد از نصف شب

غروب آفتاب ۵ ساعت و ۴۱ دقیقه بعد از ظهر

مرکب ابی سیاه ممتاز

شماره آ کهی ۶۵۹۸ ۱۸-۳۲

دکتر ن . باهر

اسپیستان سابق بریضخانه های پاریس : رئیس سابق جراحی راه‌آهن از مسافرت مراجعت نموده و از مرضای محترم پذیرائی مینماید:

آدرس : خیابان آقا شیخ هادی بیمارستان و زایشگاه باهر .

شماره آ کهی ۶۴۵۵ ۸-۱۰

محیط کار

جمعی مشغول خواندن انگلیسی دسته‌ای سرگرم تعلیم دفترداری دوبل گروهی مشغول نواختن ماشین تحریر

بهبه واقعا چه محیط مساعد وپرفعالیتی.

آری اینجا کانون ایران شهراست که در هرماه عده ایرا درزبان انگلیسی وجد شرایط پیشرفت وترقی مینماید . **کانون ایرانشهر خیابان برق**

شماره آ کهی ۷۰۹۶ ۱-۲

رادیو

امیرکائی معروف دنیا

R. C. A.

که برای موقع جغرافیائی ایران بهترین امتحان داده بود

مدل ۱۹۳۸

کمرك هوار رسید بتجارتخانه

امین غنیمه

طهران رجوع فرمائید

شماره آ کهی ۷۰۸۶ ۱-۱۰

آلبا • آلبا • آلبا • آلبا • آلبا • آلبا

آلبا

آلبا • آلبا • آلبا • آلبا • آلبا • آلبا

آلبا • آلبا • آلبا • آلبا

شماره آ کهی ۶۷۲۲ ۸-۱۰

خبرهای داخلی

خبرهای خصوصی

کفالت وزارت خارجه

حسب‌الامر مبارک ملوکانه آقای مصطفی عدل معاون وزارت امور خارجه تا زمانی که وزیر خارجه جدید انتخاب شود کفالت آن وزارتخانه را عهده‌دار خواهند بود

تشکیل کمیسیون بودجه

پیش از ظهر امروز کمیسیون بودجه مجلس بحضور آقای وزیر مالیه درمجلس تشکیل گردیده و بودجه سال ۱۳۱۷ کشور مطرح و مورد شور ومطالعه واقع گردید وپانوضیحاتی که آقای وزیر مالیه در اطراف ارقام بودجه دادند گزارش کمیسیون ازطرف مخبر تهیه وتقدیم شد که درجلسه آینده مجلس مطرح شود.

ابلاغ قانون

قانون انحصار تهیه وخرید وفروش تخم نوغان وپیله بوزارت صناعت که درتاریخ ۲۴ بهمن ماه ۱۳۱۶ بتصویب مجلس رسیده واخیرا بصحه ملوکانه موشح شده بود از طرف ریاست وزراء بوزارت صناعت ابلاغ گردید که مفاد آن را بموقع اجراء گذارند

در سینمای ایران

فردا ساعت ۳ونیم بعداز ظهر در سینمای ایران فیلمهای ناطق آب و فولاد - ماهی مان شامل دوفصل وهرفصل مشتمل برچند قسمت مربوط بکارخانه های لوله‌فولاد سازی و جریانهای آب و لوله‌های آلمان بمعرض نمایش گذارده خواهدشد.

از طرف کمپانی (ایندوستری بدارف) و کمپانی اتوولف بنام نمایندگان کارخانه های لوله سازی آلمان ازعده دعوت شده است که دوساعت مقرر درسینمای نامبرده حضور یافته‌فیلمهای صنعتی رانماشا کنند.

تشکیل شرکت

برای خرید وفروش هر نوع اجناس تجارتی شرکتی بعنوان شرکت خواربار کیلان با مسئولیت محدود با سرمایه یکصد هزار ریال شامل از ۱۵۰۰۰۱۱۱ بمدت غیرمحدودبه تشکیل و مدیریت و حق امضا نیز بعهده آقایان رضا علی محمودی و حسن ادیب مراغی تشکیل‌وه‌ی مقرر را بر گذار شده است.

میزان درجه حرارت
بر طبق دستگاه ثبت آثار جویه
دایره آمار شهرداری تهران
روز ۱۰ اسفند ماه ۱۳۱۶ بقرار ذیل بوده است

ساعت ۱۲ ظهر	۶ر	
یک بعداز ظ	۶ر۵۰	حداکثر
شش ظ	۵ر	
۱۲ نصف‌شب	۱ر۵۰	حد اقل
حدمتوسط	۴ر۷۵	درجه سانتیگراد

بارندگی

بطور متناوب بارانهای ریز باریده وقابل سنجش نبوده است

تلگرافی نماینده اداره از بغداد - ۱۰ اسفند

تشکیل مجالس ترحیم

در نمایندگی های سیاسی دولت شاهنشاهی در عراق

تهران اطلاعات - بمناسبت فوت مرحوم عنایت الله سمیعی وزیر امور خارجه درسفارتخانه ایران ونمایندگی های دولت شاهنشاهی در شهرستانهای عراق مجالس ترحیم برپا گردید ایرانیان ساکن عراق ودوستان وطبقات مختلف عراقی‌وهمچنین نماینده های سیاسی کشور های خارجی در عراق برای تعزیت وتسلیت درمجالس ترحیم حضور یافته بودند.

رمز رسیدن خبر فوت بنگاههای ایرانی درعراق ونمایندگی های خارجه باحترام تقید نامبرده پرچم ها را تا نیمه پائین کشیده بودند وبهمین مناسبت جشن توزیع لواهی نامه دبستان های ایران بتعویق افتاد.

گزارشهای نمایندگان اداره

اهواز - ۱۰ اسفند

رود کارون براثر بارندگی شش متر طغیان کرده است

تهران اطلاعات - درنتیجه بارندگی زیاد چند روز اخیر رودکارون‌شش متر طغیان کرده است هرگاه باران ادامه‌یابد برای شهر اهواز بیم خسارت وخرابی میرود.

ازعباسی - ۱۰ اسفند

ورود و خروج کشتی ها

تهران اطلاعات - کشتی گرجستان حامل چهار صد کیسه قند دیروز یکساعت بظهر از پرت سعید وارد ساعت ۱۲ شب‌بطرف خلیج حرکت نموده کشتی‌بند وا حامل هشتاد تونی گندم نیز دوساعت بعد از ظهر دیروز ازخلیج وارد ساعت هشت‌بعداز ظهر بطرف هندوستان حرکت کرد

رشت - ۵ اسفند

پرت‌شدن ازدرخت وفوت

آبتنی فرزند عزت‌الله سالن گرگانرود برای‌تهیه‌هیزم باتفاق حبیب‌الله وبدالله نامان‌بجنگل رفته‌از درخت پرت میشود وسراو بسختی مجروح میگردد رئیس بهداری برای‌معالجه اقدام ولی‌موثر واقع نشده وفوت میکند

آتش‌سوزی

درسیفلان کسماء که‌از توابع فومنات‌است آتش‌سوزی شده وخانه محمد فتوحی باچهار(بلوز) که‌درآن برای سیگاررا برای خشک شدن می‌چینند بکلی سوخته است

نتیجه مسابقه

روز جمعه ۲۹ بهمن بین تیم دبیرستان شاهپور وتیم دبیرستان اسلامی‌مسابقه فوتبال انجام و نتیجه آن ۲ برهیچ بنفع تیم دبیرستان اسلامی خاتمه یافت.

سبزوار

ساختمان دوش درحمامها

چون ساختمان حمامهای سبزوار بر خلاف اصول بهداشت بودموضوع مورد توجه اداره‌شهرداری واقع گردید وآقای کسرائی کفیل فرمانداری شخصا وضعیت حمامها را مشاهده و دستور دادند که فورا حمامها تبدیل بدوش شود وهرائیر جدیت‌وتشریک مساعی اداره شهربانی ارکابه‌مالکین حمامها تعهد گرفته که فورا اقدام بدوش کردن گرمابه ها نمایند وبقرار معلوم تا ۱۰ اسفند باب حمام عمومی دوش مفتوح میگردد وتا آخر سال جاری‌هم بقیه حاضر خواهد شد

ملایر

جشن سوم اسفند

برحسب دعوتی که از طرف آقای‌صدری رئیس پست وتلگراف ورئیس انجمن فرهنگ‌تربیت بدنی شده بود روز ۳ شنبه سوم اسفند ساعت‌دو و نیم بعد از ظهر بالغ بر دوهزار نفر در زمین فوتبال واقعه در نزدیکی باغ‌ملی پانصدمتری شهر که کاملا تزئین شده بود حضور بهمرسانیده وطبق برنامه که قبلا تعیین شده بود مسابقات‌بشرح‌زیر شروع گردید:

۱- مسابقه دوچرخه سواری - داوطلبان دوچرخه سوار ساعت دووبیم بعد از ظهر از قریه حاج‌آباد که در پنج کیلومتری شهر واقع است حرکت نموده و هیئت قضات آقای صدری آقای جدلی رئیس معارف آقای ایزد یار آقای فرهنگ آقای‌پزشکی آقای اسدی آقای‌صدلی نیزهمراه‌حرکت مینمودند درفاصله ۱۴ دقیقه وارد محل‌شده ومحمد ظهیری وحسن داستانی حائزرتبه اول‌شده وهریک باخذ یک‌مدال نائل‌شدند

۲- وزنه - وزنه بوسیله ۱۲ رسدپیشاهنگان که در نهایت نظم وانتظام اطراف زمین‌رامحاصره نموده بودند ویکصدودانش آموزان غیرپیشاهنگ‌بعمل آمدومورد توجه واقع گردید

۳- نطق آقای صدری- آقای صدری بیانات راجع بروزسوم اسفند و افتخارات‌ایرانیان ایراد.

۴- مسابقه دو۱۰۰ متری - مسابقه‌دوصد متری بین شاگردان دبیرستان پهلوی ۳ ساعت و ۲۰ دقیقه عصر شروع‌و احمد ناظمی‌حائز رتبه اول وهاشم بحرینی رتبه دوم‌وهر اول بیک‌مدال‌مفتخر ونفردوم بیک‌تقدیر مفتخر گردید

۵ - دو ۴۰۰ متری - مسابقه‌دو۴۰۰ متری نیز بوسیله دانش آموزان‌دبیرستان پهلوی‌شروع هاشم بحرینی حائز رتبه اول ومحمد ناصری رتبه دوم و نفراول بیک مدال و نفر دوم بیک تقدیر مفتخر شدند

۶ - دو۱۰۰۰ متری - مسابقه دو۱۰۰۰ متری نیز بوسیله دانش آموزان دبیرستان پهلوی شروع حشمت جهانگیری رتبه‌اول واسدابوالفتحی رتبه دوم‌ونفر اول بیک مدال ونفر دوم بیک‌تقدیر مفتخر شدند

چند دقیقه موزیک بوسیله پیش آهنگان متررنم بود

۷ - آقای نصرالله دولت آبادی رئیس حلیه تلاوت خطابه راجع بروز تاریخی‌سوم اسفند ایراد نمودند

۸ - ساعت چهار پرش چهارتخته بوسیله دانش‌آموزان شروع و مهدی نظری دانش‌آموز کلاس چهاردبیرستان پهلوی جائزه اول بیک‌مدال مفتخر و هاشم بحرینی نفردوم وبیک تقدیرمفتخر گردید.

۹- ساعت چهارو نیم پرش ارتفاع بوسیله دانش‌آموزان شروع واحمد ناظمی دانش آموز کلاس چهار دبیرستان پهلوی حائز رتبه اول و هاشم بحرینی حائز رتبه دوم ونفراول بیک مدال ونفردوم بیک تقدیر نائل آمد

۱۰ - مسابقه فوتبال بین تیم دبیرستان پهلوی وکلوب خارج شروع و یک بر هیچ بنفع کلوب خارج شد

بقیه مسابقه فوتبال وتقسیم جوائز بواسطه انقلاب هوا موکول ببعد شد.

مجلس باسرود شاهنشاهی و دعابذات قدس همایون شاهنشاهی خاتمه یافت

انقلاب هوا

هوا روز سوم اسفند درطرف عصر متقلب وشب برف ناصحی بارید

اگر نیازمند

سعادت، تندرستی، طول عمر ونگاهداری جوانی خود هستیدلطفا بورزشگاه‌ورزنده را سرافراز فرمائید - کوچه میر شکار - خیابان فردوسی

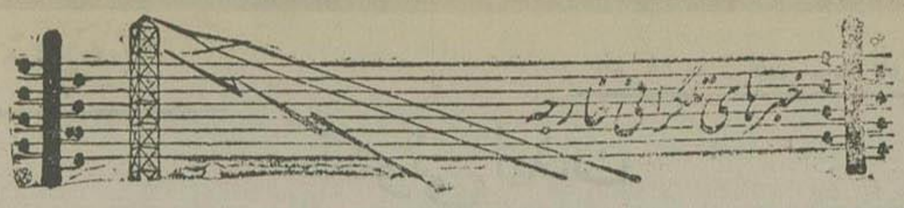

خبرگزاری پارس ۱۱ اسفند و ۲ مارس

خبرهای اسپانیا

اسپانیا جبل الطارق را میخواهد

سردار شورشی فرمانده جبهه جنوب در نطق خود گفته‌است که تسلط انگلیس‌هابرجبل الطارق بطول‌نخواهد انجامید

پاریس ۱ - مارس - ساعت ۷ر۳۰ - روزسه شنبه ژنرال (کیپودولانو) بمخبر بن جراید فرانسه‌اظهار داشته است که انگلیسها (جبل‌الطارق) راتصرف کرده اند ولی مدت مدیدی در آنجاباقی نخواهند ماند ودیری نخواهد کشید که بندرنامبرده باسپانیا ملحق خواهد گردید.

لندن - ۱ - ساعت ۷ر۳۰ - ادعای پرنخوت ژنرال (کیپودلانو) دائر بر اینکه تسلط انگلیس برجبل الطارق چندان ادامه نخواهد داشت در شماره های روز سه شنبه جراید مورد بحث قرار گرفته است.

ژنرال (کیپودلانو) در طی نطقی که در (الالیتا) واقع درمرز اسپانیا روبروی جبل‌الطارق ایراد کرده اظهارات فوق رانموده است.

روابط شورشیان بایونان و ترکیه

فرستاده‌رئیس حکومت‌شورشیان‌اسپانیا درآنکارا بحضوررئیس الوزراء یونان رسیده‌است

آنکارا ۱- دیروز (متا کساس) نماینده ژنرال (فرانکو) موسوم به (دیرانی‌ایسونو) را که عهده دار ابلاغ پیغام مخصوص میباشدنزدخود پذیرفته‌است (ایسونو) با (رشدی‌ارس)در باره بعضی مسائل صحبت نموده است وقبل ازتصفیه آن به (بور کوس) مراجعت خواهد کرد.

ازطرفی‌هم خبرمیرسد که (پالفسیا) که سابقا قنسول اسپانیا مامور (استانبول) بوده بسمت نماینده حکومت شورشیان اسپانیا منصوب خواهد گشت

نمایندگان‌شورشیان‌اسپانیا درپرتغال و اتریش

سن‌سباستی‌ین -۱- خبرمیرسد که (نیکلا فرانکو) برادر ژنرال (فرانکو) بسمت‌نماینده مخصوص حکومت شورشیان نزدهولت پرتغال به (لیسبون) ماموریت یافته است ونیز روزسه‌شنبه رسما خبررسیده است که (میگل دمو کیرو) به عنوان نماینده سیاسی ووزیر مختار ازجانب‌حکومت شورشیان اسپانیا بین‌اعزام خواهد گشت

نطق رئیس حکومت شورشیان راجع بروابط اسپانیا باکشورهای امریکای‌لاتین

بور کوس - ۱ - عصر روز سه شنبه ژنرال (فرانکو) درمقابل اعضاء کمیسیون‌روابط معنوی که اخیرا ازمسافرت امریکای جنوبی‌مراجعت نموده‌اند نطقی ایراد نموده و در طی آن اظهار داشته است که حکومت ملیون اسپانیا بایجادروابط باملل امریکای جنوبی اهمیت فوق‌العاده می‌دهد.

اعضاء کمیسیون مزبور درشهرهای مهم کشورهای امریکای جنوبی گردش کرده ونتیجه مسافرت خود را ضمن گزارشی که تقدیم ژنرال (فرانکو) و (سرانو) وزیر داخله نموده تشریح کرده‌اند.

ژنرال (فرانکو) هم اظهار داشته است یکی از مقاصد عمده حکومت جدید اسپانیا تقویت روابط تاریخی‌ومناسبات‌مودت‌آمیز باملل امریکای‌جنوبی‌می‌باشد

آگهی مناقصه

وزارت پست وتلگراف وتلفن قیمت‌کلیه مصالح (باستثنای آهن شیروانی که خود اداره میدهد) واجرت بنائی ونجاری وشیروانی سازی وسایر متفرعات ساختمان در انبار و یک راهرو وسط آن درمرکزی‌سیم قصر را با ضمام قفسه بندی دور انبارها که‌مساحت زیربنای آن ۱۹×۱۰ متر یا ۱۹۰ متر مربع است بر طبق نقشه ومشخصات عمومی ذیل بمناقصه میگذارد

۱- زیرتمام دیوارها بعرض وعمق یک متر پی کنی وپی ریزی می‌شود و جهت هر یک متر مکعب پی ریزی ۴۰ کیلو آهک خالص و۹۰۰ کیلو سنگ معدنی مصرف شود

۲- قطر دیوارها ۶۰ سانتیمتر وارتفاع آنها تازیر سقف ۴ ونیم متراست.

۳- زیر دیوارها ازسمت خارج یک ردیف سنگ خافانی نصب و روی آن تازیر سقف ازسمت خارج با آجر سفید مرغوب ونوی‌کار با آجر اطاق چیده میشود هرقطعه سنگ های خافانی بطول ۵۰ الی ۶۰ سانتیمتر و ارتفاع ۳۰ سانتیمتر وقطر ۱۵ سانتیمتر وآجرها ازسمت خارج با لج بند کشی میشود.

۴ - کف اطاقها و راه رو با آهک بقطر ۱۵ سانتیمتر شفته ریزی و بقطر دوم و ۲ سانتیمتر سمنت و ماسه کشیده می‌شود جهت هریک متر مربع شفته ریزی ۱۰ کیلو آهک مصرف شود.

۵ - جهت پوشش شیروانی پس از کلاف کشی درهریک متر و نیم فاصله یک لتکه خرپا که قطر پائین آن اقلا ۲۰ سانتیمتر است انداخته شود و مطابق اصول فنی بارکاب های آهنی وچوب مرغوب خرپا کوبی وآهن آن چهار پیچه شده باسه دست رنگ اخری شیروانی کوبی می‌شود. ارتفاع لب بند اطراف پوشش ۴۰ سانتیمتر وپیش آمدگی آن ازدیوار ۳۰ سانتیمتر خواهدبود.

۶ - زیرسقف‌ها لایه وطوماآل کوبی چهارمیخه وروی‌آن ازداخل شیروانی دستک‌ریزی‌و باتخته فراد ۲ سانتیمتری تخته کوبی شده وبقطر ۴ سانتیمتر کاکل‌مالی میشود.

۷ - داخل اطاق ها شمشه کاهگل وسفید در کچه و اطراف سقف ها با دو رویف کاوسازی می‌شود.

۸ - دوانبار مزبور وراه‌رو وسط آن دارای سه زوج درب تمام تنگه یک‌ونیم در ۲ متر وپنج زوج پنجره تمام شیشه ۱ونیم در ۲متر باچوب خشک بدون‌عیب ساخته شودبازی درب‌ها عموما ۱۲در۵ سانتیمتر وچهارچوب ۱۲در۱۵ سانتیمتر وقطرتنگه‌ها که دارای پاشوره‌هستند سه سانتیمتر بازوی پنجره‌ها ۸در۴ سانتیمتر وچهارچوب آنها ۱در۸ سانتیمتر خواهدبود یراق‌درها ۱۰ جفت لولای نمره ۴ودو کشوی مغزی ویک‌قفل مغزی‌معمولی بادستگیره ویراق پنجره‌ها هریک دو زوج لولای نمره۴۰ آلمانی ویک کشوفندی مرغوب است.

۹ - کف طراف دوربنا پس از کسر گوشه‌ها و جلودرگاهها بطول تقریبی ۵۰متر و ارتفاع ۳۰در۲متر ودارای پنج طبقه بعرض ۵۰سانتیمتر که اولی‌آن ۳۰سانتیمتر اززمین وچهارطبقه دیگر۵۰ سانتیمتر ازیکدیگر فاصله خواهد داشت پایه قفسه‌ها فاصله هریکمتر نصب و ازطرف طول بوسیله تخته‌های ۲ سانتیمتری بخانه‌های یک‌متری تقسیم میشود پایه ها بقطر ۷در۷ سانتیمتر و قید ها بقطر ۷در۵ سانتیمتر با چوب چنار خشک و تخته طبقه ها بقطر سه سانتیمتر از چوب کبوته است.

۱۰ - کف درگاهها باآجر سمنت فرش میشود.

شرکت کنندگان درمناقصه برای کسب اطلاعات بیشتری بدایره ساختمان این وزارت خانه مراجعه نموده وآخرین قیمت پیشنهادی خود را درپاکت سربسته ممهور با ذکر این جمله درروی پاکت (راجع بمناقصه ساختمان انبار بی‌سهم‌قصر) باداره دفتر وزارتی تسلیم و قبل از دادن پیشنهاد مبلغ ۲۴۰۰ ریال بعنوان سپرده بصندوق اداره حسابداری پرداخته وشماره ایصال رادر متن‌پیشنهاد وروی پاکت خود قید نمایند تاچنانچه حائز حد اقل قیمت ازانجام معامله خود داری نماید وجه سپرده سود خزانه دولت بایگانی والاسترد اردد پیشنهادات تا آخر وقت روز سه شنبه ۱۷ اسفند قبول‌وروزچهارشنبه ۱۸ اسفند ساعت ۹ صبح درداره بهیه باز وقرائت خواهدشد.

پیشنهاداتیکه دارای امضاء سپرده نباشد ترتیب اثر داده نمیشود حضور پیشنهاد دهندگان درانجمن مناقصه زاد واداره کاریردازی دررد یک‌پاکیه پیشنهادات مختار خواهد بود.

شماره آ گهی ۷۱۳۸ — شماره ۱۵۵۵۴ ۸۱ — وزارت پست و تلگراف و تلفون

آگهی مناقصه

اداره کل فلاحت خرید ۲۰۰ عدد منکته کوچک را طبق نمونه موجوده. بمناقصه میگذارد داوطلبان باید قبلا برای ملاحظه نمونه باداره کار پردازی مراجعه و سپس پیشنهاد خودرادر پاکت ممهور و لاک شده با ذکر عبارت (راجع بمناقصه منکته) در روی پاکت تا پنج حد از ظهر روز چهار شنبه ۱۸ اسفند ماه ۱۳۱۶ باداره دفتر کل فلاحت تسلیم و رسید دریافت دارند

پیشنهاد دهندگان باید مبلغ (۲۵۰ ریال) بعنوان سپرده بحساب نمره ۳۲۷۰ این اداره بیانکملی پرداخته و ورقه بستانکار آنرا ضمیمه پاکت پیشنهاد خود نمایند تا در صورتیکه از قبول انجام پیشنهاد خود استنکاف نمایند مبلغ مزبور بسود دولت برداشت شود پیشنهادی که‌فاقد قبض سپرده یادیرتر از سر رسید مقرره برسد و یا موکول بشرطی باشد از درجه اعتبار ساقط و پذیرفته نخواهد شد.

پیشنهاد واصله در ساعت ده صبح روز پنجشنبه ۱۹ اسفندماه ۱۳۱۶ در کمیسیون مناقصه و مزایده باز و قرائت خواهد گردید

حضور پیشنهاد دهندگان در جلسه مناقصه آزاد و اداره کل فلاحت در رد و قبول یک یا کلیه پیشنهادات مختار است. شماره ۳۵۲۱۲ر۱۰۸۷

اداره کل فلاحت

شماره آ گهی ۷۱۵۴ — ۹ - ۲

فرمایشات ارباب رجوع را

راجع بمعاملات ملکی در هر نقطهٔ شهر که باشد موسسه رهنمائی سازکار با شرایط‌سهلی پذیرفته و باسرع وقت انجام‌می‌دهد نشانی: - ناصر خسرو - روبروی دارالفنون تلفن ۹۱۳۸

برای فروش تمبر های باطله خودتان هم بتلفن فوق رجوع فرمائید

شماره آ گهی ۶۹۹۷ — ۳-۳

جمهوریخواهان فاتح خواهند شد

پاریس -۱- ساعت ۷٫۳۱۰ - (ایل- واندرولد) رئیس سوسیالیست های بلژیك در مراجعت از قلمرو جمهوریخواهان اسپانیا بمخبرین جراید ظهار داشته است که عقیده من پیروزی قطعی از آن جمهوریخواهان خواهد بود.

روزنامه (ویترد توتولوز) می نگارد که واندرولد تیپ‌های بین المللی اسپانیارا بمنزله مظهر جدید بین‌المللی جبهه توده میداند وقول وی جسد فرزندان ۲۵ ملت در اسپرستان تیپ بین المللی مدفون است

واقعه در جبهه‌ها روی نداده

مادرید - ۱۰- ساعت ۷٫۳۰ - علامیهٔ که عصر روز دوشنبه‌ازوزارت جنك منتشر گردیده حاکی است که درجبهه‌های مختلف واقعه‌ها ل‌اهیتی روی نداده است .

معاوضه اسراء شورشیان وجمهوریخواهان

بارسلن -۱- ساعت ۷٫۵۰ - در نتیجه معاوضه اسراء بین شورشیان وجمهوریخواهان مادر وخواهر ژنرال (ارانداا) افسر شورشیان که در زندان (بارسلن) محبوس بودند آزاد شدند.

خبر های شرق دور

ژاپن بجنوب چین حمله خواهد کرد

زمامداران چین با عجله در کانتون وپیرامون آن استحکامات می‌سازند

هانکانك - ۱ مارس- هرچند نیروی ژاپن درجنوب ایالت (کوانتانك) که تحت تصرف چینی‌ها میباشد هنوز مبادرت عملیات جنگی ننموده ند ولی انتظار میرود در آینده نزدیکی شروع بمهاجمه نمایند واکنون تدارکات نیروی دفاعی را هم با نهایت عجله انجام میدهند .

بموجب اطلاعاتی که از (کاشن) بدست آمده است استحکاماتی که شروع گردیده بود خاتمه یافته واستحکامات جدیدی نیز بدان افزوده شده است. کوههای چین وحومه شهر که بخارجیان اختصاص داده شده مستحکم گردیده وحومه (تونکشان) که سابقا اقامتگاه خارجیان بوده اکنون بیك میدان وسیع جنك تبدیل یافته است درخود شهرهم استحکاماتی ساخته شده است وبرای آنکه تدارکات علنی درین اهالی شهر ایجاد هول و هراس ننماید سربازان مامور ساختن استحکامات لباس کار گران در بر نموده‌اند

ایستادگی نیروی چین در شمال

نیروی چین برای تصرف لین‌فنك کرسی نشین ایالت شنسی وعبور ازرود زرد کوشش میکنند

هانکئو -۱- محافل رسمی چین تا کنون بهیچ روی تائید نکرده اند که نیروی ژاپن شهر (لین فیك) پایتخت ایالت (شنسی) را تصرف کرده باشند ولی شب دوشنبه رسما خبر رسید که نیروی چین مواضع خودرا قریب ۵۰ کیلو متردر جنوب (لین فنك) بعقب برده اند

محافل ارتشی چین خاطر نشان میکنند که نیروی دشمن عزم دارند در (لین فنك) اثری از چینی ها باقی نگذارند طوری که از بیم حمله جناحی نیروی چین کاملا مصون کردند .

بموجب اخباری که درایل خصوص باینجا واصل گردیده است نیروی ژاپن مرکز عملیات خویش را توسعه داده اند بطوری که شامل راه آهن (پوتونك) گردیده است و مقصود این اقدام هم آنست که حتی‌المقدور درمغرب (تاسفنك) زروه زرد عبور نمایند

اظهارات یکنفر از ناظرین خارجی نیز دائر براینکه نیروی ژاپن اکنون اهتمام میورزند درنزدیکی (لوپانك) از رود زرد عبور نموده وقسمت مغرب راه آهن را تحت بازرسی قرار دهند موید عزم نامبرده میباشد

اما نیروی چین تصمیم راسخ دارد که حتی المقدور از ایالت (شنسی) دفاع نماید و بسربازان امرداده شده است که ولو نیروی ژاپن شهرهای مهم را تصرف کنند آنها ازمقاومت دست برندارند .

ژاپنیها شهر لین‌فنك را تصرف نموده اند

پکن -۱- بموجب اعلامیه ای که ستاد ارتش ژاپن انتشار داده است روزسه شنبه نیروی ژاپن برشهر (لین‌فنك) تسلط یافته‌اند.

عملیات موثر سربازان مزدور چین

هانکئو -۱- سربازان مزدور چین که درجبهه پکن مشغول عملیات می‌باشند چندین‌شهر و نصبهٔ را تصرف نموده و چند بن نقطه راه آهن (جین کنن) با(هسین‌شیانك) را نیزمنهدم نموده‌اند .

به ژنرال (چانك چن) مدافع ایالت (هنان) دستور داده شده است که شهر (نای‌فنك) واقع برسرحل جنوب رود زرد را از دست ندهد

حادثه درمتصرفی انگلیس در چین

پروازهواپیماهای انگلیس برفراز کشتیهای جنگی ژاپن وتعقیب آنها ازطرف هواپیماهای ژاپن

شانگهای -۱- دولت ژاپن بمناسبت شایعات منتشره ازمنابع انگلیس دائر براینکه ناوکان ژاپن هواپیماهای انگلیس را که برفراز جاده نیانك به (هانکانك) مشغول پرواز بوده اند مورد شلیك قرار داده اند روز سه شنبه اعلامیه رسمی منتشر نموده است مشعر برآنکه روز بیست‌ویکم فوریه برفراز ناوکان ژاپن که در (انچور) نزدیك (هانکانك) لنگر انداخته بودند دوهواپیما مشاهده گردید ودورا هواپیماهای ژاپن پرواز نموده و بتعقیب آن پرداختند ولی بمحض اینکه مشاهده نمودند دوهواپیمای نامبرده متعلق بدولت انگلیس میباشدبفرودگاه‌خویش مراجعت نمودند وهواپیماهای انگلیس هم‌پرواز خودرا بسوی(هانکانك)ادامه‌دادند چند روز بعد حادثه دیگری‌نظیر این واقعه‌نامبرده روی‌داد ولی ناوکان یا هواپیماهای ژاپن هیچوجه مبادرت بشلیك ننمودند در مورد حادثه زمامداران ژاپن با نمایندگان انگلیس مذاکراتی نموده‌ونقاضا کردند که هواپیما های انگلیس از پرواز بر فراز ناوکان ژاپن خود داری نمایند تا از وقوع حوادث قابل تاسف جلو گیری‌شود ولی زمامداران انگلیس هواره پاسخ میدهند که هواپیما های نموده بحمل و نقل کالای تجارتی اشتغال داشته‌اند بالاخره باید دانست که گزارشهای انگلیس‌راجع بشلیك‌ناوکان‌ژاپن ناشی ازاظهارات خلبانان انگلیسی است که ادعا میکنند درجاده (نیانك)و(هانکانك) حوادثی برای آنها روی داده است .

لیر اندازی ژاپنیها بکشتی انگلیسی

لندن -۱- روز نامه (دیلی تلگراف) در شماره روز ۳شنبه خود مینویسد که راجع بتیر اندازی سربازان ژاپن در پیرامون (هانکانك) بر کشتی تجارتی انگلیس دولت ژاپن بوسیله‌قنسول خود مامور (هانکانك) عذر خواهی نموده و تاکید کرده است که بروز این حادثه بر اثر اشتباه خلبانان بوده است که برهویت کشتی مزبوربی‌برده اقدام بشلیك نموده است

خبرهای آلمان

ولیعهد سابق بالمان بازمیگردد

لندن - اول‌مارس - ولیعهد سابق آلمان که به (کرنیغادامیزو) واقع در ایتالیا مسافرت نموده بود وروزنامه های خارجی شهرت داده بودند که وی از آلمان فرار کرده است‌اینك بنابمندرجات روزنامه (دیلی تلگراف) اطلاع داده شده که چند روز دیگر به آلمان مراجعت خواهد کرد .

وزیر هوا پیمائی آلمان

تشکیل نیروی هوائی عصای مارشالی بمارشال (گورینك) عطاء نموده است .

اعطاء عصای مارشالی

برلن - ۱ امروز هیتلر صدر اعظم و رئیس نیروهای ارتش آلمان بمناسبت تجدید سال

شایعات وانتشارات

روزنامه‌های فرانسوی مبنی بر خرابی اوضاع آلمان تکذیب میشود

برلن -۱- جراید آلمان درشماره روز سه بتنبه موضوع افترا وشایعات بی‌اساس روزنامه های خارجی را درباره اوضاع آلمان موردتفسیر قرار داده وبویژه روز نامه (ا کودوپاری) را شدیدا انتقاد میکنند.

زیرا روزنامه نامبرده برخلاف واقع نوشته است عده متوفیات در آلمان هر روز زیاد ترمیشود وبیمارستان‌های برلن از اول زمستان پر از بیمار است بطوری که ازنقصان وسائل پرستاری و ملاقه در مضیقه افتاده اند و غذای بیماران باندازهٔ بد است که هر روز عده کثیری از آنها بیمار بستری رهسپار میشوند .

روزنامه (برلینر تاگبلات) می نگارد بازرسی دقیقی که راجع بعده بیماران بعمل آمده معلوم داشته است که عده بیماران ازشماره معمول تجاوز نکرده است ومانند همیشه در تابستان ۷۵ تاصدی ۹۰ تخت‌خواب ها اشغال بوده وعده ملاقه هم باندازه تختخواب‌موجود بوده است وآمارورسمی ثابت میکند که عده متوفیات بیمارستان‌های آلمان کمتر ازعده مردگان بیمارستان های کشور های دیگر منجمله فرانسه میباشد .

جهانگردان و مخبرین جرائد خارجی در آلمان شاهد کفایت غذای بیماران آلمان میباشند هیچوقت بیماران آلمان مواجه با اوضاع نامطلوبی نشده اند و کلیه گزارش ها موید این اظهار می باشد

مسافرت پیشوای

آلمان بایتالیا

مقالات روزنامه‌های ایتالیا راجع به هرهیتلر واشتراك فکر دوکشور

میلان - ۱ - روزنامه‌های ایتالیا در شماره‌های روز سه‌شنبه تفصیلات مسافرت آینده پیشوای آلمان را بایتالیا باخط درشت در اولین صفحات خود نوشته وعکس هرهیتلر را بامقالات دائر برخیر مقدم درج نموده‌اند .

روزنامه (پوپولودیتالیا) اظهار خوشوقتی مینماید که هیتلر درست درموقعی بایتالیا مسافرت خواهد کرد که دولت‌های مهم اروپا جدیت بخرج می‌دهند که با تشریك مساعی سیاسی نیروهای زیان‌بخش را ازبین ببرند درتاریخ ایتالیا وآلمان شباهت کامل موجود می‌باشد زیرا هردولت‌درطی قرن واحد موفق باتحاد داخلی گردیده وهردو در اثر یك نهضت انقلابی تمدن خودرا تجدید نموده تصمیم گرفتند بمدد نیروی (امپریالیسم) ریشه اصول مادی دیرین را بر کنند.

تعاون وتعاضد ایتالیا وآلمان برپایه تشریك مساعی ممتدی استوار می‌باشد و مسافرت پیشوی آلمان بایتالیا نیروی محوررم و برلن را قوت خواهد کرده کرارا جدیت‌هائی بخرج داده شد که موجبات تفرقه بین ایتالیا وآلمان را فراهم سازند ولی اهتمامات مذکور باوجودیکه همواره ادامه خواهد یافت بنتیجه نخواهدرسید

نطق وزیر هوا پیمائی

مارشال گورینك میگوید نیروی هوائی آلمان وحشتناك ودرموقع جنك نیرومنداست

برلن -۱- مارشال (گورینك)دروزارت هوا پیمائی در حضور وزراء و ژنرال (بروجیج) و دریاسالار (ریدر) و اعضاء مهم سوسیالیست ملی نطقی ایراد نموده و در طی آن اظهار داشت که هر چند برطبق عهدنامه ورسای نیروی‌هوائی آلمان حذف گردید ولی روح هوا نوردی خلبانان آلمان پیوسته باقی و پایدار ماند و تنها در اثر فتح و ظفری که نصیب حزب سوسیالیسم ملی شد ارتش آلمان احیا گردید .

سپس با اشاره‌بانجمن خلع سلاح علناظهار داشت اکنون که تساوی نیروی هوائی دولت ها دیگر میسر نگردید این تقصیر متوجه آلمان‌نمی باشد بلکه دیگران دراین امرمقصر میباشند .

نیروی هوائی آلمان حالا جزو وسیله‌صلح و آشتی نیست ولی چون فرمان صادر گردید‌بسیار وحشتناك و مهیب خواهد گشت نیروی هوائی ما فقط برای نمایشها در اوقات صلح تشکیل‌نگردیده بلکه بوسیله نیرومندی برای جنك بکار میرود

سپس دانشمندان‌و صنعتکران وکارگران را دعوت نمود که کوشش نمایند بهترین موادجنگی را در آلمان بسازند

در امپراطوری بریتانیا

افزایش بودجه تسلیحات انگلیس

جمع کل بودجه کشور بریتانیا به‌هشتاد هزار میلیون ریال بالغ شده است

لندن - ۱ مارس - بموجب مندرجات‌عده زیادی از جراید بودجه سال ۱۹۳۸ بمناسبت‌تزئید اعتبار دفاع ملی از ۱٫۰۰۰٫۰۰۰٫۰۰۰ لیره انگلیسی متجاوز خواهد شد .

روزنامه (نیوز کرونیکل) مینگارد در بودجه که متن آن روز آدینه منتشر خواهد گردید ساختن دو وحتی سه یاچهار کشتی بزرگ‌و چندین رزمناو وناوشکن پیش‌بینی شده است وضمنا باید دانست که اکنون قریب ۱۵۰ کشتی منجمله پنج زره‌دار وپنج کشتی حامل هواپیما وعده رزمناو جهل ناوشکن و دوازده اژدرافکن و هیجده زیر دریائی در دست ساختمان است واعتبارهاهم بقرار ذیل تقسیم خواهد شد :

ارتش : صدملیون لیره انگلیسی - دریا دارای : صد و بیست ملیون - نیروی هوائی : صد ملیون‌لازم بتذکر است که درسال ۱۹۳۷ بودجه ارتش هشتادو دو بودجه دریادارای صد و پنج و بودجه هواپیمائی هشتاد وهفت میلیون بوده است

مذاکرات انگلیس وآلمان آغاز میشود

لندن -۱- مخبر سیاسی روزنامه (دیلی- تلگراف) بامداد روز ۳شنبه اظهار داشته است که خبر آغاز مذاکرات بین انگلیس و آلمان صحیح است و بمحض اینکه (فن ریبن تروپ سفیر کبیر سابق آلمان دولت وخلیفه وزیر امورخارجه کنونی آن‌دولت وارداندی گردید مذاکرات نامبرده که‌مقارن بامذاکرات مجدالمین انگلیس وایتالیاخواهد بودافتتاح خواهدشد.

مذاکرات رئیس الوزراء باسفیربریتانیا در ایتالیا

لندن - (نوبل چمبرلن) امروز بامداد ساعت ۱۱٫۳۰ (لرد پرت سفیر کبیر انگلیس دررم‌رابا حضورعده ازوزراء منجمله‌لرد هلیفکس) وسر (ساموئل‌هور) و(زتلند) و سر (توماس اپس کپ) و سر (جان سایمون) و (سکاربك) و (هربیشا) و (هوف کوپر) و سر (ادمنس کوپ) بحضور پذیرفت .

اظهارات رئیس الوزراء انگلیس راجع بایتالیا و اسپانیا و انتخاب وزیر خارجه تازه

لندن -۱- (نوبل چمبرلین) درمجلس شورای ملی ضمن پاسخ بنمایندگان شایعات دایر برتقاضای دولت ایتالیا را برای شرکت در دفاع ترعه (سوئز) جدا تکذیب نمود وراجع بقضیه اسپانیا نیز خاطرنشان ساخت که حکومت شورشیان پیشنهاد انگلیس راجع بعفو داری از بمباران افراد توده های کشوری رد نموده واظهار داشته است که‌در بمباراتهای ارتشی آزادی خودرا لازم‌نمیدهد سپس اطلاع داد که پس ازاستقرار بازرسی زمینی‌ودریائی‌دوطرف جنبه‌متخاصم اعطاءخواهد گردید

پس‌از خاتمه بیانات (چمبرلین) راجع بانتصاب لرد (هلیفکس) بوزارت امور خارجه مذاکره شروع شد و مجلس شورای ملی تقاضا نمود که یکی‌ازاعضاء آن متصدی‌این‌مقام گردد (چمبرلین) اظهار داشت که مسئولیت سیاست خارجی را من عهده دار می گردم و درمورد زوم‌به‌پرسش‌های‌نمایندگان‌پاسخ‌خواهم‌داد .

در اروپای مرکزی

اغتشاش در اتریش

اقدامات حزب هوا خواه آلمان‌در شهر گراتز و رفتن وزیر داخله‌اتریش بآنجا

وین - اول مارس- امروز انتظار میرود (سیس اینکوارت) وزیر داخله به (گراتز) وارد شده و با رؤسای احزاب مخالف موسوم به (ملی) ملاقات نماید . اکنون در (گراتز) آرامش حکمفرما میباشد و پرچمهای صلیب شکسته بطور محسوس حلیل یافته است با این حال امورشکاهای (استیری) امروز بامداد فتوح نگردیده اند زیرا بعضی از استادان آن حاضر نشده اند اوامر اولیای امور امورشکاهای مزبور راجع بمنع‌سلام (هیتلری) را اجابت نمایند

حرکت رئیس جمهوری سابق امریکا از سویس بسمت اتریش

زنو -۱- (هوور) رئیس جمهوری سابق امریکا دیروز با (پادروسکی) مذاکراتی نموده و امروز بامداد از اینجا بسمت وین حرکت کرده است .

آگهی مناقصه

بنگاه راه آهن دولتی ایران آهن آلات ذیل را بمناقصه خریداری مینماید :

۱ -	آهن زاویه ۵×۵۰×۵۰ میلیمتر	۱۰۰ متر
۲ -	« « ۱۰×۷۵×۷۵	۴۰ «
۳ -	« پهن ۲۵×۵	۵۰۰ کیلو
۴ -	« اردده میلیمتری	۵۲۰۰ «
۵ -	حمال آهنی ۱۶	۸۰ متر
۶ -	حمال آهنی ۱۸	۸۰ متر
۷ -	« « ۲۰	۸۰ متر
۸ -	« « ۲۲	۸۰ متر
۹ -	آهن گرد شش میلیمتری	۱۰۰ کیلو
۱۰-	« « دوازده «	۱۰۰ «
۱۱-	« « شانزده «	۱۰۰ «
۱۲-	« « بیست «	۱۰۰ «
۱۳-	« « بیست‌وپنج «	۱۰۰ «
۱۴-	آهن پهن ۱۰×۵۰ میلیمتری	۵۰ «
۱۵-	« « ۱۵×۵۰ «	۵۰ «
۱۶-	« « ۲۰×۵۰ «	۵۰ «
۱۷-	« « ۵×۳۰ «	۵۰ «
۱۸-	« « ۱۰×۳۰ «	۵۰ «
۱۹-	« « ۱۲×۳۰ «	۵۰ «
۲۰-	میخ پنجاه «	۴۷۵ «
۲۱-	« هفتاد «	۴۸۵ «
۲۲-	« هشتاد «	۴۰۰ «
۲۳-	« یکصد «	۴۰۰ «
۲۴-	« یکصدو پنجاه «	۳۵۰ «
۲۵-	« چهل «	۲۵۰ «
۲۶-	« شصت «	۲۵۰ «
۲۷-	« نود «	۲۵۰ «
۲۸-	« یکصدوبیست «	۲۵۰ «

داوطلبان مناقصه باید معادل پنج درصد بهای پیشنهادی بعنوان سپرده بحساب ۳۰۰۱۹ بنگاه تحویل بانك ملی نموده ورقه بستانکاری را ضمیمه پیشنهاد خود نمایند .

پیشنهادات باید درپاکت‌لاك شده ومهور منتهی تاسه‌شنبه هفدهم اسفندماه ۱۳۱۶ ساعت ده صبح بدفتر بنگاه تسلیم ورسید دریافت شود .

به پیشنهاداتیکه فاقد سپرده بوده یا درموعد مقرر نرسد ترتیب اثر داده نخواهد شد .

هرگاه پیشنهاددهنده حائز حد اقل گردیده واز انجام پیشنهاد خود استنکاف نماید سپرده بلا بسود راه آهن برداشت خواهد شد پیشنهاددهندگان می‌توانند بامراجعه بقسمت خرید واموال راه آهن هر گونه اطلاعی که خواسته باشند تحصیل نمایند .

پیشنهادات روزسه شنبه ۱۷ اسفند ساعت ۱۱ صبح باز وخوانده خواهد شد .

حضور پیشنهاددهندگان درجلسه مناقصه آزاد وبنگاه در رد وقبول یك‌یا کلیه پیشنهادات مختارخواهدبود . شماره ۴۷۰۵۳۰ شماره آگهی ۷۱۴۱ بنگاه راه آهن دولتی ایران

آگهی های حراج اموال منقول و غیر منقول

املاک و اموال زیر در شعبه سوم اجرای اداره ثبت اسناد طهران در روزهای معینه در سنون تاریخ حراج میشود

نمره پلاک و نوع ملک	محل ملک	مالک	ثبت رسید یا خیر	روز و ساعت حراج	قیمت حراج ریال
۳۰۸۳ و ۹ فرعی و ۹ و ۴۶۹۷ فرعی ۱ سهم مشاع از ۲ سهم ۴ باطاقه متصلات بهم باستثناء ثمن اعیانی	بخش ۹ حیاط شاهی کوچه مبرعط	آقا یحیی اموی	رسید	۳ ساعت قبل از ظهر ۲۳ر۱۲ر۶	۱۱۷۶۷
۵۰۷۶ ششدانگ ۱ دستگاه عمارت که عبارت است از حیاط بیرونی	بخش ۴ گذر علی خان	مریم خانم باوند	رسید	۳ ساعت قبل از ظهر ۲۵ر۱۲ر۶	۲۴۷۸۰
۵۱۸۱ یکدانگ و نیم مشاع اختصاصی از ۶ دانگ ۱ باطاقه	بخش ۴ کوچه شکارچیها	آقای احمد آقا کاشهر	رسید	۳ ساعت قبل از ظهر ۲۸ر۱۲ر۶	۵۷۲۰
۵ فرعی از ۲۰۶ یکدانگ از ۱ طبقه بین له احداث ۱ باطاقه	بخش ۲ خیابان منصور	آقای اسماعیل بهاردوست منفرد	رسید	۳ ساعت قبل از ظهر ۲۹ر۱۲ر۶	۱۰۵۵۶
۴۶۶ و ۴۶۷ یکدانگ مشاع از ۶ طبقه ۱ باطاقه	بخش ۴ بازارچه عباسعلی	آقای کریم سلحشور	رسید	۳ ساعت قبل از ظهر ۶ر۱ر۱۷	۲۲۸۸۱
۲۴۷۶ چهار دانگ مشاع از ۶ دانگ مفروز دهنه با ضمام	بخش ۱۱ قصبه تجریش سربل	رباب رضا سامعی	رسید	۳ ساعت قبل از ظهر ۷ر۱ر۳۱۷	۲۴۰۰۰
۲۵۳۲ یکربع دانگ مشاع از ۶ دانگ ۱ باب بحجوان مشتمل بر ۲ بحجوان و یک کود و طویله و اطاق بیخ فروشی	بخش ۶ قرب دروازه حضرت عبد العظیم	آقای رجب تحقی	رسید	۳ ساعت قبل از ظهر ۸ر۱ر۳۱۷	۱۴۰۶۵
۲۸۵۵ چهار دانگ مشاع از ۶ دانگ ۱ باطاقه	بخش ۲ جنب دروازه دولت	آقای غلامرضا سرمار	رسید	۳ ساعت قبل از ظهر ۹ر۱ر۳۱۷	۴۴۴۰
۲۸۱۴ دو دانگ و نیم مشاع از ۶ دانگ ۱ باب دکان	بخش ۶ محمدیه	آقای سید محمد حسین حسینی	رسید	۳ ساعت قبل از ظهر ۱۰ر۱ر۱۷	۱۹۲۰

۱ دستگاه موتور و ۱ دستگاه والاسکه نمره ۲۴ و ۱۲ و ۳ هلکه دیک تراسمسیون و ۷ درع نسمه و کوره آجری و تحته بندی و اثاثیه موتور ملکی آقای سیدعلی نقی حسینی مورخ ۲۵ر۱۲ر۱۶ ساعت ۴ و نیم بعد از ظهر در کاراژ عظیما واقع در خارج دروازه حضرت عبدالعظیم از مبلغ ۱۶۰۰۰ ریال حراج می‌شود

۱ دستگاه اتومبیل باری دوتن کارخانه وایت اسفاطشه شماره ۴۹۷۳ شهربانی تهران ملکی آقای مهدی سور اسرائیل که فاقد تنه حلقه لاستیک عوض دلکو عوض رادیاتور ـ حلقه جلو ـ سیم بندی و الکو ـ باطری میباشد در روز ۱۲ر۱۲ر۱۶ در کاراژ ایران خارج دروازه قزوین از مبلغ ۴۰۰۰ ریال حراج میشود

۱ دستگاه اتومبیل بار باری شماره ۳۶۵۳ شهربانی تهران ملکی آقای عباس و آقا فربانعلی اسمعیلی یزدانی که فاقد بوق و درب رادیاتور در روز ۱۲ر۱۲ر۱۶ سه ساعت و نیم بعد از ظهر در کاراژ ایران واقع در بیرون دروازه قزوین از مبلغ ۱۱۰۰۰ ریال حراج میشود

۱ دستگاه اتومبیل دیاستدلی شماره ۷۷۳۵ شهربانی تهران که فاقد اسپرت ـ دینامو ـ باطری چرخ در جلو سرزین می‌باشد ملکی آقای شیخعلی منتظر مهدی در روز ۱۵ر۱۲ر۱۶ ۴ ساعت بعد از ظهر در کاراژ سابق مردی واقع در خارج دروازه قزوین از مبلغ ۲۵۰۰ ریال حراج میشود

۱ دستگاه اتومبیل لاری (ریو) ۵ تن ۷۶۹۱ شهربانی تهران ملکی ماشاءالله (حالدی) روز ۱۶ر۱۲ر۱۶ سه ساعت بعد از ظهر در کوچه دیبا کاراژ شمال از ۱۰۰۰ ریال حراج میشود

۱ دستگاه اتومبیل مرسدس شماره ۸۰۴۰ ط ملکی آقا مجدالدین مجد فاقد باطری و دینام و پروانه در ۱۶ر۱۲ر۱۶ ساعت ۵ بعد از ظهر در چهارراه کلوبندک از ۷۰۰۰ ریال حراج می‌شود

۱ دستگاه اتومبیل بیوک شماره ۲۲۶۰ شهربانی تهران ملکی آقای حسین علی آذرشب که فاقد رادیاتور و سیرجلو ـ چرخ زاپاس ـ شیشه چراغ جلو و جلو موتور میباشد در روز ۱۶ر۱۲ر۱۶ چهار ساعت بعد از ظهر در محل حراج عمومی چهارراه کلوبندک از مبلغ ۹۰۰۰ ریال حراج میشود

۱ دستگاه اتوبوس شورلت مستعمل اوراق ۶۱۶۶ تهران ملکی سید آقا ورود ۱۹ر۱۲ر۱۶ سه ساعت قبل از ظهر بیرون دروازه حضرت عبدالعظیم کاراژ عظیما از ۳۲۵۰ ریال حراج میشود

میدانید

که قلم های خود نویسی اسمیا دارای ورقه ضمانت ۱۰ ساله و ۲۵ ساله میباشد
که نوع جدید مرکب نمای آن بلیر نمودن یکمرتبه جوهر ۲۰ هزار کلمه مینویسد
که فروشنده آن تعهد میکند هرموقع عیبی پیدا کند مجانا تعمیر نموده سالم تحویل دهد
که در عوض عیدی بدانش آموزان به پیشرفت آنها کمک شایانی خواهد نمود
که شما هم اگر بمخزن روشنائی لاله زار مراجعه نمائید بدون شک یکدانه خواهید خرید
که اگر وقت آمدن بشما نمی آنرا ندارید کاتالک آنرا بتلفون ۹۱۱۹ بخواهید
که از ولایات هم بخواهند آدرس بدهند تلفنا کاتالک و قیمت آن ارسال گردد

شماره آ کهی ۶۹۹۱ — ۲ — ۱۰

دکتر چلینکاریان

آدرس اول خیابان شاه (ناصری) مقابل دیوار سفارت انگلیس

متخصص امراض جلدی و مقاربتی

عضو کنگره بین المللی امراض جلدی و تناسلی از ساعت ۸ الی ۱۲ و از ۵ بعد از ظهر الی ۸ معالجات بوسیله الکتریسیته تلفن ۷۹۰۸ ثبت دفتر صحیه شهرداری نمره ۳۳۵۷

شماره آ کهی ۶۰۸۷ — ۲۰ — ۲۰

شماره ۲۸۵۸۸ — آگهی حراج نمره ۳۱۶ر۸۱

س ۳۵۰۴ — شماره حساب ۷۹۹۳ — ۹۲۹۳

بروده مهم ر ۱ — ۲۴۴۵

سیصد و پنجاه جلد کتاب عربی تالیف آقای سیدعلی کیمیا گر که از طرف این شعبه بمبلغ یکهزار و هویست و شصت ریال ارزیابی و توقیف گردیده طبق مقررات مواد ۶۰ الی ۶۴ نظامنامه اسناد رسمی برای روز ۵ شنبه ۱۴ر۱۲ر۱۷ سه ساعت قبل از ظهر در اول خیابان بوذرجمهری ابتدای چهارراه کلوبندک بمصرف فروش می‌رسد طالبین می توانند در روز و ساعت مقرره در محل مذکور حاضر شده و در خرید شرکت نمایند و حراج پس از وضع دو عشر از مبلغ ارزیابی شده شروع خواهد شد

رئیس شعبه اول اجرای ثبت تهران — سید رضای عدل

شماره آ کهی ۷۰۵۲

کیف

زنانه : ژورنال : شکمبند : کانوا . باسمه . تکه تکه (انحصار شاه آباد)

شماره آ کهی ۶۹۸۱ — ۵ — ۱۰

شب سینما ایران سه آرتیست درجه اول سینما ژان هارلو کلارک کابل و الاس بری در فیلم دریای چین ناطق بزبان فرانسه

نویسنده : ژول ورن — مترجم : علی صادقی

سیاحت در جنوب افریقا

فصل پنجم

یکی از دهات هوتانتو

-۱۲-

اگرچه روسها نسبت باین رفتار اوسکوت اعتبار کردند اما انگلیسها یک مرتبه معتاد بخرج می دادند لیکن چه غایت این طرز مهمان نوازی که افریقائی‌ها درباره اروپائی ها داشتند جزء عادات آنها بوده و لازم الاجراء شمرده میشد .

بعد از انجام این تشریفات آقای مولیباخان بدون اظهار کلمه از نزد آنها بیرون رفت . سرهنگ اورست بعد از رفتن او برفقایش چنین گفت :

« حالا که مسئله خوش آمد مطلب یافت لازم است بدون فوت وقت شروع بکار نمائیم »

باوجود اینکه تصمیم داشتند ابدا وقت خود را تلف نکنند معذلک چون از تهیه بعضی مقدمات مجبور بودند نتوانستند قبل از اوایل ماه مارس آماده حرکت باشند در این موقع موسم باران تمام شده و رودخانها آب باران جمع بود که اینهم نعمتی برای جهانگردان بشمار می آمد .

روز دوم مارس برای حرکت از لاناکو معین گردید در همان روز کاروان تحت ریاست موکوم برای حرکت حاضر بود سیاحان بعد از انجام مراسم وداع با میزبانان مذهبی در ساعت ۷ صبح از لاناکو خارج شدند بعد از خروج از شهر ویلیام امری مقصد را سئوال کرد سرهنگ پاسخ داد :

ـ تا پیدا کردن نقطه ای برای شروع بکار پیش خواهیم رفت .

کاروان طی هر ساعت هشت یکی از آبادی خارج و وارد صحرا گردید . و مصادف شدن با هر نوع مخاطرات ، خستگی و پیش آمدهای ناگوار برای سیاحان امر طبیعی بود .

فصل ششم

بالاخره یکدیگر را شناختند

کاروان تحت ریاست (بوسمان) مرکب از صد نفر بومی بود . اینها مردمانی کاری بردبار و فراوان از دهوا و مراعه و برای زحمت طلبی طاقت فرسا دارای تحمل بودند . این بومی‌ها قبل از آمدن مبلغین باطریقا مردمانی دروغگو و معروف به بدرفتاری در باره مسافرین و به یغما و کشتن مردم مشغول بودند . غالبا دشمنان خود را در اثنای خواب میکشتند گرچه مبلغین اخلاق آنها را تاحدی اصلاح کرده‌اند معذلک هنوز از بعضی کارها از قبیل دزدیدن اوسفند و سایر چیزها از خانه‌های مردم دست نکشیده‌اند .

وسایل مسافرت هیئت فنی راه ارابه نظیر ارابه‌ای که (موکوم) آنرا نزدیکی آبشار آورده بود ، حمل میکرد . دو ارابه این ارابه‌ها بشکل خانه سیار بوده و مسافرین میتوانستند در موقع استراحت توی آنها راحت کنند و برای همین کار هم استعمال میکردید دیگر سرهنگ اورست و رفقای او محتاج بودند که در موقع راحتی چادر برپا نمایند و از این راه مدتی وقتشان ضایع شود .

یکی از این ارابه‌ها جهة استراحت سرهنگ اورست ، سرجان مورای و (ویلیام امری) و یکری [illegible] همانان روسی تخصیص یافته دو ارابه دیگر نیز جهة استراحت ده نفر از کارکنان اشتی (کوئین اندیجار) که پنجنفر از آنها انگلیسی و پنج نفر دیگر علی روسی بودند معین شده بود . خود کشتی را نیز از هم سوا کرده بیکی از این ارابه‌ها بار نموده و از دنبال مسافرین میاوردند . آوردن قطعات کشتی برای این بود که سرراه مسافرین مردابها و دریاچه‌های متعددی واقع شده و بودن کشتی بهمراهی آنها خیلی در این مواقع بدرد میخورد

آلات و ادوات ذخایر اشیاء اسلحه و مهمات رج چوبی سیار و اجزاء بساحات هندسی و تاخصها آلت مخصوص انعکاس دادن حرارت و نور آفتاب و آلات مخصوص بذرع کردن قاعده‌ها هم با اشیاء متعلق بان صندوقهای بومی به ارابه‌های دیگر بار شده بود . غذای اساسی این بوشمانها عبارت از گوشت گوزنی بنام (بیکلونک) یا گاو وحشی و یا گوشت فیل بوده که تازه ذبح گردیده یا زیر آفتاب و یا روی آتش سرخ و خشکانیده شده بحدیکه بتواند مدتی باقی بماند و چون گوشت هائیکه بدین ترتیب خشکانیده میشود احتیاجی بنمک ندارد لذا در این قبیل نقاط و کشور هائی نبودن نمک ناثیری در زندگی نمی کند بوشمانها عوض نان نیز مقدار میوه‌ها یا سبزیها و یا این که بادام زمینی ، انجیر و امثال آن میخوردند . بعضی از آنها که بشکار آشنا بودند در حین حرکت بوسیله تیرها و نیزه‌ها حیوانات ماکول اللحمی را شکار کرده و استفاده مینمودند .

هریک از ارابه‌ها را ۸ گاو بزرگ جثه لسه مخصوص سرزمین (دماغه امید) و دارای پاهای بلند و شانه‌های نیرومند هستند حرکت میداد . این ارابه های سنگین براثر این قوای محرکه که مهمتر از همه سرعت حرکت نمیکردند لااقل ترس فرو رفتن در باتلاقهای وسط دره برای آنها پیش بینی نمیشد و با نهایت اطمینان طی طریق مینمودند .

مرکوبهای مسافرین هم اسبهای فرز و سریع سیاه رنگ منسوب بنژاد اسبهای اسپانیا بوده که از امریکای جنوبی بدماغه امید (جنوب افریقا) وارد کرده‌اند . این اسبها بواسطه طاقت مخصوص و رشادتی که دارند از حیوان های معروف گردیده اند علاوه براین قریب شش حیوان دیگر که موسوم به (توآکاس) بوده و یک نوع الاغ میباشند جزو حیوانات هیئت وجود داشت صدای این الاغها شباهت بصدای سگ داشته و فرار بوده اینها را در اثنای اجرای مساحات هندسی برای حمل آلات و اسباب فنی که همیشه دم‌دست بوده باشد بکار میبردند .

در میان آنها بوسمان موکوم سوار مرکوب بسیار ممتازی شده بود که سرجان مورای بواسطه اینکه در شناختن اسبها و حیوانات اهلی معروفیت داشت از مشاهده شکل و سیمای این حیوان از حیرت خود داری نمی کرد .

این حیوان عبارت از خر وحشی بوده بلندی قد او از یک پا تا پشت چهار قدم و طول آن از سر تا دمش هم هفت قدم بوده و چون طبیعتا لجوج و وحشی بود غیر از خود موکوم که آنرا تربیت کرده کس دیگر نمی‌توانست سوار آن شود . چند سگ وحشی که به (بیرشکارچی) معروف است از دو طرف کاروان حرکت می کردند که این سگها بواسطه جثه بزرگ و گوشهای دراز خود شبیه سگهای اروپا بودند

حرکت کاروان بانتظار عمومی آن با قدمهای آهسته بسوی مقصد روان بوده و در عین حال خیلی منظم و مرتب بود خالی از تماشا نبود . فقط حرکات بطوریکه سرهنگ اورست در حین شروع مسافرت گفته بود و هرجا پیش بیاید خواهیم رفت معلوم نبوده هم در رئیس هر سرهنگ اورست و هم مانیواستر و کس محل معینی را در نظر نداشته فقط وایان وسیعی را در نظر گرفته و [illegible] طور منظم منحط بوده باشد تا قبل از شروع بعملیات [illegible] برای مقدمات کارشان مرکز قرار دهند [illegible]

شماره ۴۹۱۸ — آگهی حراج نمره حساب ۲۱۲

پلاک نمره اصلی ۱۰۷ دودانگ مشاع از ششدانگ قریه بندباتوابع از اراضی و اعیان و اشجار و باغ ارباب و محل اعیان رعیتی و اطرافی واقعه در حومه رضائیه ناحیه پنج ملکی آقای ابراهیم طباطبائی که بثبت نرسیده و اجاره نرفته در روز بیستم فروردین ماه ۱۳۱۷ ساعت سه قبل از ظهر در شعبه اجرای ثبت آذربایجان غربی بمزایده گذارده میشود و حراج از مبلغ بیست و هشتهزار ریال شروع خواهد شد تاریخ انتشار دهم سفند ماه ۱۳۱۶ رئیس اداره ثبت آذربایجان غربی

شماره آ کهی ۶۹۲۹ — ۱ — ۸

شماره ۳۱۲۷۸ — آگهی حراج ۲۳ر۱۱ر۳۱۶

س ۲۵۸۶ — شماره حساب ۱۳۰۶۱

بروده ن ر ۱ — ۲۷۰

یکدستگاه اتومبیل کالسکه رنو مستعمل شماره ۸۱۸۰ ط که مبلغ ششهزار ریال از طرف این شعبه ارزیابی و توقیف گردیده طبق مقررات مواد ۶۰ الی ۶۴ نظامنامه مفاد اسناد رسمی در روز پنجشنبه ساعت دو قبل از ظهر ۱۱ر۱ر۱۳۱۷ در اول خیابان بوذرجمهری ابتدای چهارراه کلوبندک بمصرف حراج میرسد طالبین می توانند در روز و ساعت مقرره در محل مذکور حاضر شده و در خرید شرکت نمایند و حراج پس از وضع دو عشر از مبلغ ارزیابی شده شروع خواهد شد

از طرف رئیس شعبه اول اجرای ثبت تهران — خطاطان

شماره آ کهی ۷۰۵۰

نمره ۵۲۵۴ — آگهی حراج

تمامی شش دانگ یکقطعه بیشه پلاک نمره ۷ چهل و یکم واقعه در قریه سنو لش ناحیه ۳ مراغه محال سراجو ملکی آقای صفی حسینی سنو لشی که بثبت نداده و در اجاره هم نمیباشد در روز بیستم فروردین ماه ۱۳۱۷ ساعت سه قبل از ظهر در شعبه اجرای ثبت مراغه بمزایده گذارده میشود و حراج از مبلغ ۹۲۰ ریال شروع خواهد شد تاریخ انتشار دهم اسفندماه ۱۳۱۶

رئیس ثبت مراغه — [illegible]

شماره آ کهی ۶۹۲۸ — ۱ — ۸

شماره ۲۶۹۷۴ — آگهی حراج ۲۷-۱۰-۱۶

س-۳۵۵۰ — شماره حساب ۱۰۱۱۵-۱۰۴۱۵

میم ر ۱-۳۳۴۶

یک دستگاه اتومبیل سواری شماره ۶۸۱۱ ط که از طرف این شعبه مبلغ دوازده هزار ریال ارزیابی و توقیف شده طبق مقررات مواد ۶۰ الی ۶۴ نظامنامه مفاد اسناد رسمی در روز ۵ شنبه ساعت ۳ قبل از ظهر ۱۱ر۱ر ماه ۱۳۱۷ در اول خیابان بوذرجمهری ابتدای چهار راه کلوبندک به مصرف فروش می‌رسد طالبین می توانند در روز و ساعت مقرره در محل مذکور حاضر شده در خرید شرکت نمایند و حراج پس از وضع دو عشر از مبلغ ارزیابی شده فوق الذکر شروع خواهد شد

رئیس شعبه اول اجرای ثبت تهران — سید رضای عدل

شماره آ کهی ۷۰۵۱

طبیب مارتین مان ویلیان

در مدت ثلیلی مخصوصا مالاریای مزمن و تازه و امراض جلدی (اکزما کچلی) با ضمانت معالجه می‌شود استفاده نمائید — آدرس تهران چهارراه لالزار خیابان منوچهری

اوقات پذیرائی صبح از ساعت ۸ الی ۱۲ بعد از ظهر از ساعت ۴ الی ۸

نمره ثبت اداره بهداشت شهرداری ۱۶۲۸ — شماره آ کهی ۲۵۵۳ — -۱۰۱-

خانه فروشی تازه ساز

واقع در خیابان پهلوی کوچه عدل مساحت سیصد و شصت متر دارای عمارت ساخته هفت اطاق کاراژ حمام دوزیرزمین با سیم کشی برق طالبین لاله زار کوچه سهم الدوله نامر ۹۷۸۴ رجوع فرمایند به : بنگاه کار گشائی کوشان

شماره آ کهی ۶۹۰۵ — ۴ — ۴

خریداران خانه و مستقلات

به آژانس استیفائی خیابان شاه مراجعه فرمایند .

تلفن ۷۱۵۲ — ۷۱۵۳ — ۵۳۱۸ — شماره آ کهی ۶۷۴۶ — ۵ — ۶

دکتر محمود پاریا . دیپلمه امریکا

عموم مرضی محترم را اعلام میدارد جهت معالجه سریع و قطعی امراض سوزاک سفلیس کک مک صورت اسهال ، مالاریا ، عاجز زنانه ضعف قوای باه و کریب و سایر امراض ریوی و معتادین بتریاک باینجانب مراجعه فرمایند

اوقات مطب صبحها از ۸ الی ۱۲ عصر از ۴ الی ۸ برای پذیرائی در ابتدای خیابان پستخانه جنب کالای تلفن حاضرم .

ثبت دفتر بهداری شهرداری نمره ۲۰۳۱ — شماره آ کهی ۶۴۵۷ — ۱۰ — ۱۲

بهترین صفحات گرامافون

کیف زنانه ـ کلاه مردانه را باارزانترین قیمت از مغازه نی‌داود ـ شاه آباد ـ مقابل دبیرستان تجارت ابتیاع نمائید

شماره آ کهی ۷۰۷۷ — ۱ — ۵

عاقبت خیره سری

بقیه از صفحه دوم

بزجوب داد:

– آدیه آقای سکن!

– برای تودراینجا علف کم است ؟

– اوه! خیر آقای سکن!

– بلکه طناب کوتاه است ، اهمیتی ندارد آنرا درازتر میکنم.

– خیر ، زحمت نکشید.

–پس برای تو چکار بکنم ؟ازمن چه میخواهی؟

– آقای سکن من فقط میخواهم بروم در کوهها گردش کنم

– اما بدبختانه تو نمیدانی که اگر بکوه بروی ، طعمه گرگ میشوی ... وقتی این حیوان درنده را به بینی چه خواهی کرد ؟

– آقای سکن باشاخهایم از خود دفاع می‌نمایم .

– گرگ بشاخهای تو میخندد . او چندین رفیق دیگر ترا خورده است . درونوده پیر مرا می‌شناختی که سال قبل پیش من بود؟

– این بزبسیار تربیت شده، قوی وموذی بوده یکشب تمام با گرگ جنگید ؟ اما صبح بالاخره طعمه وی شد

– اوه ! روبود بیچاره ؟ اما واسطی آقای سکن اینها که چیزی نیست باز هم بشما می لویم آرزوی من این است که در کوه ها چرا کنم.

– خدایا رحم کن ! نمی‌دانم باین بز چه بگویم ؟ این یکی را هم بگذارم گرگ بخورد خوب، نه.... من تو یکی را باید از چنگال گرگ نجات دهم . ای آنتر پاره بدذات ! برای اینکه نتوانی طناب راهم پاره کنی ، ترا در آغل محبوس مینمایم و باید همیشه در آنجا بمانی ! »

این بگفت و بزرا به آغل کاملا تاریکی برد . بعد اورا در آنجا بست وبی کار خودرفت بدبختانه فراموش کرد پنجره را ببندد و وقتیکه آمد بزش سر زند، دید جا نیست و بچه نیست! تا تمام

۱۵۰۰ متر زمین محصور برای فروش یا معاوضه

واقع در خیابان فرعی امیریه فاصله تا خیابان ۳۰ متر یکجا و خورد فروخته می شود و برای معاوضه با خانهای شهری حاضر است– طالبین به (تجارتخانه وثوق . ساعی) خیابان پهلوی مقابل خیابان شاه تلفن ۷۱۵۷ مراجعه فرمایند

شماره آ کهی ۷۱۱۰ ۱–۳

قرص گونوسرول و روغن گونوسرول کارخانه معروف مرز

که مدتها است امتحانات خود را برای سوزاك داده و نایاب بود وارد شد مرکز فروش دواخانه اتحادیه ایران نو لاله زار وعمده فروشی فرح بخش ناصر خسرو

شماره آ کهی ۶۶۵۶ ۱۰ . ۵

دکتر آرام

خیابان لاله‌زار کوچه امین السلطان

متخصص در امراض تناسلی و جلدی

معالجات بوسیله الکتریسیته شماره تلفن ۵۵۸۰

شماره آ کهی ۶۴۱۳ ۲۵–۲۶

آگهی

اداره دامپزشکی کل بمنظور تربیت مامور تلقیح یك عده داوطلب با شرایط پائین قبول مینماید .

۱ – تبعه دولت شاهنشاهی ایران

۲ – سن کمتر از ۱۸ سال نباشد و در صورت مشمولیت ورقه خاتمه خدمت تحت‌السلاح و یا معافیت دائم داشته باشد .

۳ – گواهینامه دوره ابتدائی

۴ – گواهینامه عدم سوء سابقه

۵ – تندرستی کامل

۶ – مبتلا به افیون نباشند

در تمام مدت تحصیلی ماهیانه یکصدریال برای کمك هزینه (خرج) تحصیلی دریافت خواهند نمود و پس از اتمام دوره کلاس با حقوق مکفی استخدام خواهند شد داوطلبان میتوانند تا روز ۲۰ اسفند بدفتر دامپزشکی بخش ۱ تهران واقع در خیابان شاه با مدارك لازمه خود را معرفی نمایند . ۳۴۶۶۹ شماره آ کهی ۷۰۷۲ اداره کل فلاحت

کتاب جبر با ۳۰۰ مسئله عملی و فکری و هندسی

مخصوص سال سوم دبیرستان های پسران و سال پنجم دختران طبق آخرین برنامه شورای عالی معارف تالیف آقایان محمد نراقی وابوالقاسم نراقی بابهترین چاپ ونفیس ترین کاغذ که الی حال درمطبوعات ایران بی‌سابقه وبی‌نظیر است در ۱۵ اسفند ماه پخش خواهد شد

شماره آ کهی ۷۰۰۴ ۲–۲ شرکت چاپ کتاب

آقایان اطباء محترم

اوول تهیه اول

ترکیبی است از ایکتیول و سولفرآلی ویدآلی که برطبق اصول علمی تهیه شده بهترین دواست برای امراض رحمی وتناسلی بانجویز آقایان اطباء بی نهایت موثر است .

نمره ثبت دفتر صحیه وخبریه و معاونت عمومی ۲۱۲۱

شماره آ کهی ۶۸۳۳ ۴–۸

حسن یوسف پاستور یا حافظ وجاهت

مایع نافع ومفیدی است که برطبق اصول علمی و صحی تهیه شده ترکیب مزبور دست و صورت را نرم ولطیف کرده واز عوارضی که درجلد از قبیل زبری وجوش های صورت و دانهای ریز شقاق تولید می‌شود جلو گیری کرده ومحافظت مینماید .

حسن یوسف پاستور صورت را زیبا وکلکون کرده جلای آنرا نگاهداری مینماید .

حافظ وجاهت رنك وروی را از آثار سوئیکه بواسطه استعمال پودر ومواد مختلفه تولید میشود محافظت مینماید هر کس یك شیشه آنرا استعمال نماید بحسن انتخاب ما از اسم مزبور مذعن می‌شود

شماره آ کهی ۷۰۹۷ ۱–۱۰

جلد اول پرتو اسلام

ترجمه حجة‌الاسلام بقلم آقای حلبی – شامل فتوحات واصول تعلیم و تربیت و پیدایش فلسفه دراسلام ازچاپ خارج شده درکتابفروشی اقبال وسایر کتابفروشی های مهم بفروش میرسد کسانیکه پرتو اسلام ترجمه ضحی‌الاسلام را خوانده‌اند قدر این کتاب نفیس را کاملا می دانند بها باجلد ممتاز ۲۵ ریال(زیر ترجمه ضحی‌الاسلام هم دراین کتابفروشی موجود میباشد)

شماره آ کهی ۷۰۹۴ ۱–۱۰

تجارتخانه میر شکرائی . ایمانی تلفن ۹۴۷۶

باطلاع عموم آقایان مشتریان محترم خود میرساند که بمناسبت اشتباهاتی که رخ میداد نام (کار گذاری سروش) بعنوان فوق تبدیل یافته است هر گونه فرمایشاتی برای انجام معاملات ملکی باتند با کمال جدیت وشرفی انجام داده می شود : نشانی خیابان کاخ چهارراه امیر اکرم میر شکرائی

شماره آ کهی ۷۰۳۲ ۱–۳

بهترین معلم زبان انگلیسی

در کلاس خصوصی خیابان سپه مقابل خیابان استخر

شماره آ کهی ۶۷۱۵ ۸–۱۰

خانهای اجارهٔ

از ۴۰ تا ۱۵۰۰ تومان درتمام نقاط شمالی وغرب شهر موجود است – طالبین به (تجارتخانه وثوق ، ساعی) خیابان پهلوی مقابل خیابان شاه تلفن ۷۱۵۷ مراجعه فرمایند

شماره آ کهی ۷۱۱۱ ۱–۸

گلدان نقره

۳ فروردین ۱۳۱۷

شماره آ کهی ۷۰۳۹ ۳ – ۱۰

مرکب آبی سیاه ممتاز

شماره آ کهی ۶۵۹۹ ۱۹–۳۲

امراض مقاربتی

مخصوصا سوزاك : در محکمه

دکتر فقیهی شیرازی

باسرع وقت مداوا میشود صبح ۹–۱۲

بعداز ظهر ۲–۸ تلفن ۹۴۳۴

خیابان ایران (سابقا عین‌الدوله) جنب دواخانه عافیت

شماره آ کهی ۷۱۰۹ ۱–۱۰

؟ خانه اموات

شماره آ کهی ۷۰۵۵ ۲–۲

قابل توجه اطباء محترم

نئواینوطیول (مکمل اینوطیول)

یگانه معالج امراض جلدی وسوختگی

اینوطیول . که سالهای متمادی آقایان اطبای محترم تجویز نموده و نتایج خوب آنرا ملاحظه فرموده‌اند جدیدا تکمیل شده وبنام **نئواینوطیول** در تمام دواخانه ها بفروش میرسد:

نئواینوطیول – درمدت قلیلی انواع اکزماها وسایر امراض جلدی را معالجه مینماید **نئواینوطیول** – اگر بلافاصله پس از سوختن وطاول زدن بمالند درمدت ۲۴ ساعت معالجه مینماید– خصوصا خانوده‌هائی که بچه‌های خورد سال دارند واجب است یك لوله از **نئواینوطیول** در منزل داشته هرگاه پیش آمدی کرد در دسترس آنها باشد سوختگی وخراش که بدست‌های اطفال درنتیجه بازی پیدا میشود فورا درمان نمایند

نمره ثبت دفتر اداره بهداری شهرداری ومعاونت عمومی ۳۱۲۴

شماره آ کهی ۶۹۳۰ ۳–۱۰

آگهی

برای آنکه خریداران نفت خود را به‌بهای ارزان وبدون تغییری خریداری نمایند شرکت نفت میهن شعبه های زیرین را در شهر برپا نموده

نفت حلب ۱۹٫۶۰ ریال

نفت بیظرف ۱۸ لیتر ۱۸٫۳۵ ریال

نفت بیظرف ۲ لیتر ۲٫۰۵ ریال

میفروشد:–

خیابان فردوسی — بالای سفارت انگلیس

خیابان پهلوی — نزدیك مهمانخانه شهرداری

خیابان دروازه دولت — چهار راه مریض خانه نسوان

میدان دروازه شمیران

خیابان پهلوی — روبروی خیابان البرز

خیابان شاه (شاه‌آباد) — نزدیك کوچه ظهیر الاسلام

خیابان نظامیه — رو بروی کاراژ امیری

خیابان رفائیل — گلدر تقی خان نزدیك موزهٔ معارف

خیابان شاهپور — اول خیابان بودرجمهری

خیابان‌شاهپور — نزدیك بیمارستان رازی

خیابان‌ری (ماشین) — نزدیك سه راه امین حضور

چهارراه گلوبندك — اول خیابان خیام (حلبل آباد

میدان محمدیه

خیابان ری (ماشین) — نزدیك ایستگاه حضرت عبدالعظیم

دروازه گمرك — انبار شرکت نفت میهن

میدان دروازه قزوین

خیابان عین‌الدوله — نزدیك آب سر دار

حضرت عبدالعظیم — نزدیك تابعه بنزین

تجریش — ایستگاه تجریش

شرکت نفت میهن

شماره آ کهی ۶۴۵۰ ۱۱٫۱۲٫۱۶

۷۵۰ ریال حقوق ماشین‌نویسی است

درخیابان سپه جنب باستیون

یکعده نوآموزان ماشین‌نویسی را آموزشگاه ماشین‌نویسی توانا میپذیرد وتعلیم آنهارا در ۱۵ روز تعهد مینماید (اشخاص کم‌سواد نیز قبول میشوند)

شماره آ کهی ۷۰۳۴ ۲ – ۳

کارخانه سیمان کاری جدید التاسیس

آقایان باسلیقه ازبرای ساختمانهای زیبا و نقشه خود بهترین آجر های سیمانی محکم و خوش نقشه و الوان و موزائیك و پله های موزائیك فرم جدید وهمه نمره لوله های سیمانی رو شوئی – ظرف شوئی موزائیك و از هر قسم مصالح سیمانی بکار خانه مزبور رجوع فرمایند بقیمت مناسب میتوانند ابتیاع فرمایند .

آدرس – دروازه یوسف آباد کارخانه سیمان کاری ، وموزائیك‌سازی فردوسی

شماره آ کهی ۷۰۱۹ ۲ – ۱۰

آقایان معتادین بتریاك

بکانه علاج قطعی شناخته‌شده تریاك جاوید است که بدون هیچگونه تهییج و عارضه با قیمت کمی باعث خلاصی شما است

دوا خانه جاوید

تهران شماره ۳ آ کهی ۷۰۵۷ ۳–۱۰

۵۴۶۸–تلفن ۷۱۶۵

فیلم ناطق فارسی چشمهان سیاه یا اولین شاهکار خانم فخر جبار وزیری در سینما جهان امشب است

سال دوازدهم شماره ۳۴۱۳ عصر چهارشنبه

۱۱ اسفند ماه ۱۳۱۶ = ۲۹ ذیحجه ۱۳۵۶ = ۲ مارس ۱۹۳۸

صاحب امتیاز و مدیر مسئول عباس مسعودی

عنوان تلگرافی اطلاعات تهران

تلفن روزنامه ۴۶۷۷ - ۴۶۲۴ منزل مدیر ۴۷۳۴

جای اداره اول خیابان خیام (جلیل آباد سابق)

تهران ۳۰ دینار

اطلاعات

بهای آگهی ها
صفحه اول سطری ۴ ریال
« ۲ر۴۰۰ر۵ « ۳ «
« ۸ر۳ « ۲ «
« ۷ر۶ « ۱ «

بهای اشتراک شماره های صبح و عصر

	۱۲ ماهه	۶ ماهه	۳ ماهه
تهران	۱۲۰	۶۰	۳۵
ولایات	۱۴۰	۷۵	۴۰
خارجه	۲۰۰	۱۱۰	۵۵

در آمد و هزینه

کشور در بودجه ۱۳۱۷

بقیه از صفحه اول

بنابراین تنزیل بودجه ۱۳۱۷ براساس قدرت مادی و اقتصادی کشور تهیه گردیده و از آنجائیکه ۴۰ درصد از آن برای امور اقتصادی پیش بینی شده است میتوان پیش بینی کرد که قوه اقتصادی روز بروز در افزایش بوده و مراحل تازه و وسیعی در سیر اقتصادی در پیش داریم.

درصورت هزینه بودجه سال ۱۳۱۷ اجمالا مطالعه مینمائیم در آنجا می بینیم هزینه اداره کل فلاحت که در سال جاری (۱۳۱۶) سی میلیون و ۳۲۴ هزار ریال و کسری بوده در سال ۱۳۱۷ متجاوز از ۴۳ میلیون و نیم پیش بینی گردید و با ضافه اعتباری که برای دفع آفات نباتی داده شده است بیش از پانزده میلیون ریال نسبت بسال جاری ۱۳۱۶ اضافه دارد. اعتبار کارهای عام المنفعة اقتصادی هفت میلیون ریال است.

درست است که این رقم چیزی اضافه بر ۱۳۱۶ ندارد ولیکن رقم درشتی است که برای سال آینده نیز در بودجه کشور ایفا شده است. اعتبار تاسیس کارخانه کاسرین وصابون پزی و تاسیس کارخانه ماسك ضد گاز روی همرفته نسبت بسال پیش متجاوز از ۱۳ میلیون ریال اضافه پیش بینی گردیده است. اعتبار برای تکمیل و بهره برداری کارخانه سهمان از ۱۸ میلیون به ۳۶ میلیون ریال ترقی کرد برای کارخانه چیت سازی هرازده میلیون ریال اضافه نسبت به ۱۳۱۶ پیش بینی نموده اند و همین قیاس وقتی خوب دقت در ارقام هزینه کشور می نمائیم می بینیم یك سلسله اعتبارهای اضافی مفید و هزینه های انتفاعی پیش بینی گردیده که موجب عمران و آبادی و ترقی کشور و افزایش نیروی مادی و معنوی آن می باشد

بعد از امور اقتصادی و هزینه دفاع ملی کشور بودجه معارف کشور میباشد بودجه معارف نسبت بسال ۱۳۱۶ ده میلیون و نسبت به ۱۳۱۵ چهارده میلیون ریال افزوده شده است. وچنانکه آقای وزیر مالیه نیز متذکر شدند سهم معارف کشور از بودجه کل کشور پنج درصد میباشد و معارفی که در سال ۱۳۰۴ بودجه آن فقط هفت میلیون و ۷۳۱ هزار و ۳۸۰ ریال بوده. اکنون بالغ بر ۶۸ میلیون ریال و کسری میباشد و متجاوز از هشت برابر بر آن افزوده گردیده است و این درحقیقت بواسطه توجه خاصی است که اعلیحضرت همایون شاهنشاهی بترقی معارف دارند، و مایل هستند همان گونه که از حیث امور مادی کشور خود را سعادتمند می فرمایند، از حیث امور معنوی نیز ترقی داده و نیروی مادی و معنوی دوش بدوش هم تقویت شده مراتب ترقی و کمال تدریجی خود را طی کنند.

بدیهی است وقتی که زمام امور و سرنوشت کشور بدست دولت بیدار و مصلحی باشد پولی هم که از افراد مردم بعنوان مالیات دریافت و عاید خزانه کشور میگردد بر گشته صرف مصالح و منافع مردم میگردد.

این پولی که باین عنوان عاید خزانه میشود یا کارخانه تازه تاسیس مینمایند و نیازمندی کشور بکالای خارجه کم میگردد و یا بمصرف توسعه و ترقی فلاحت و یا بمصرف ساختمان های جدید و عمران و آبادی کشور و یا کمك بشهرداری های شهر و شهرستانها شده و یا کمك بهزینه راهسازی و راه آهن گردیده. و بالاخره در یك راه هائی صرف می شود که اسباب آبادی و افزایش ثروت عمومی و تقویت بنیه اقتصادی کشور میگردد.

ماهرچه بیشتر در ارقام در آمد و هزینه کشور دقیق می شویم، عقیده و ایمان ما نسبت بنیروی اقتصادی و قوت مالی کشور بیشتر شده و آینده اقتصادی درخشانی را پیش بینی می کنیم. عقیده ما اینست که درهمان حالی که بایستی مفتخر باشیم، بودجه کشور ما که علاوه از حفظ تعادل در آمد و هزینه هر سال نسبت بسال پیش افزایش قابل ملاحظه دارد، بیش از اینها ترقی نموده، و سال بسال ارقام در آمد آن بیشتر و هزینه کار های مفید و پر ثمر زیادتر گردد. و این آرزوی عمومی ما وقتی بطور کامل حاصل می شود که عموم افراد پشتیبان قوانین و نظامات جاری و کارهای مفید دولت بوده و سعی و جدیت را شعار خود قرار داده، بیشتر کار کنیم، و بیشتر دایرهٔ فعالیت خود را توسعه دهیم، و قدم بقدم پیرو نیات مقدس پیشوای محبوب کشور بوده و از این فرصتی که برای ترقی و سعادت کشور بدست آمده است استفاده کنیم.

آگهی

شهر داری تهران ساختمان سد بتونی و حفر مجرای مسیل امیر آباد را مناقصه میگذارد:

داوطلبان شرکت در این مناقصه می توانند نقشجات و دفاتر مشخصات و سایر اسناد مربوطه باین مناقصه را در مقابل قبض پرداخت ۵۰ ریال بصندوق در آمد شهرداری از ساعت هشت صبح ۱ شنبه ۱۵-۱۲-۱۶ تا ظهر پنج شنبه ۱۹-۱۲-۱۶ از دفتر فنی شهر داری دریافت دارند.

پیشنهاددهندگان باید پیشنهاد خود را مطابق شرح مندرجه در دفتر مشخصات مربوطه در پاکت سربسته با ضمام مدارکی که صلاحیت ایشان را برای اینگونه عملیات ثابت نماید با قبض ۲۵۰۰۰ ریال سپرده بصندوق در آمد شهرداری یا همان مبلغ سپرده بانکی تا ظهر ۴ شنبه ۲۵-۱۲-۱۶ بدفتر شهرداری تسلیم نمایند.

پیشنهادات ساعت ۴ بعد از ظهر همان روز در هیئت نظارت هزینه شهرداری با حضور پیشنهاد دهندگانی که مایل بحضور باشند مفتوح خواهد گردید.

در صورت اصابت مناقصه و استنکاف از عقد قرار داد مبلغ سپرده بنفع شهرداری ضبط خواهد گردید.

شهرداری در رد یا قبول یك یا تمام پیشنهادات مختار است **شهرداری تهران**

شماره آگهی ۷۱۴۸

آگهی

شهرداری تهران ساختمان پل بتون مسلح مقابل درب لشکر دوم را مناقصه میگذارد.

داوطلبان شرکت در این مناقصه میتوانند نقشه جات و دفاتر مشخصات مربوطه را در مقابل قبض پرداخت ۲۰ ریال بصندوق در آمد شهرداری از ساعت ۸ صبح یکشنبه ۱۵ر۱۲ر۱۶ تا ظهر پنجشنبه ۱۹ر۱۲ر۱۶ از اداره فنی شهرداری دریافت دارند

پیشنهاد دهندگان باید پیشنهاد خود را مطابق شرح مندرجه در دفتر مشخصات مربوطه در پاکت سربسته با ضمام مدارکی که صلاحیت ایشان را برای اینگونه عملیات ثابت نماید با قبض مبلغ پنجهزار ریال که بعنوان سپرده (ودیعه) بصندوق در آمد شهرداری تسلیم گردیده تا ظهر چهار شنبه ۲۵ر۱۲ر۱۶ بدفتر شهرداری تسلیم دارند

پیشنهادات ساعت ۴ بعد از ظهر همانروز در هیئت نظارت هزینه شهرداری باحضور پیشنهاد دهندگانی که مایل بحضور باشند مفتوح خواهد گردید

در صورت اصابت مناقصه و استنکاف از عقد قرارداد مبلغ سپرده بنفع شهرداری ضبط خواهد گردید.

شهرداری در رد یا قبول یك یا تمام پیشنهادات مختار است. **شهرداری تهران**

شماره آگهی ۷۱۴۷

آگهی

یکباب خانه پلاك شماره ( ) واقعه در خیابان دروازه یوسف آباد کوچه امیراقتدار معروف بخانه (نجفقلی انصاری) که مشخصات آن بشرح ذیل است در مقابل طلب ارتش با استحضار و اطلاع و امضاء مالك بمزایده فروخته میشود

مساحت کلیه زمین	۱۹۲۰ متر
ساختمان دومرتبه	« ۱۸۲
ساختمان یکمرتبه	« ۱۱۷

طالبین پیشنهادات خود را در پاکت سربسته باقید (راجع بمزایده خانه نجفقلی انصاری) بخزانه داری ارتش تقدیم و ودیعه بمبلغ (هشت هزار ریال) پرداخته رسید دریافت دارند پیشنهادات در یوم چهاردهم فروردین (۱۳۱۷) سه ساعت قبل از ظهر در خزانه داری ارتش باحضور داوطلبان ارتش قرائت خواهد شد و حضور پیشنهاد دهندگان آزاد است چنانچه پیشنهاد دهندگان درصورت اصابت مزایده از خریداری امتناع نمایند مبلغ ودیعه به نفع ارتش ضبط خواهد شد.

شماره آگهی ۷۱۴۳ ۱-۵

آگهی مناقصه

بنگاه راه آهن دولتی ایران تعمیر دوعدد سیلندر لکوموتیو را بمناقصه واگذار می نماید:

داوطلبانی که واجد شرایط فنی عالی باشند می توانند با ارائه سوابق عمل خود بکارخانه تعمیرات راه آهن در ایستگاه تهران مراجعه و سیلندرها را ملاحظه نمایند.

پیشنهاد دهنده باید مبلغ ۱ هزار ریال بحساب ۳۰۰۱۹ بنگاه بانك ملی ایران پرداخت و ورقه استلام آنرا پیوست پیشنهاد نماید. تا درصورتی که مناقصه بنام مشارالیه اصابت و از قبول آن استنکاف نماید سپرده بلا سود دولت ضبط شود.

پیشنهادات باید در پاکات سربسته منتهی تا ۱۵ اسفند ماه ۱۳۱۶ بدفتر بنگاه واصل گردد و قرائت آنها همانروز باحضور پیشنهاد دهندگان بعمل خواهد آمد

بپیشنهاداتی که فاقد سپرده باشد ترتیب اثر داده نخواهد شد و بنگاه در رد یا قبول یك یا کلیه پیشنهادات مختار خواهد بود. شماره آگهی ۷۱۴۰ **بنگاه راه آهن دولتی ایران**

آگهی

بدین وسیلهٔ باطلاع عموم دارندگان سهام قند و شکر و سهام چای شرکت مازندران می رساند شرکت برای تعویض سهام قدیم قند شکر و فیوس موقت قند و شکر و چای از دو ساعت بعد از ظهر روزهای ۱۵ الی ۲۰ اسفند ماه جاری تعیین وقت نموده که در مقر شرکت برای استرداد اوراق سابق و اخذ سهم جدید حاضر نمایند آقایانی که در خارج از حوزه مازندران می باشند می توانند با وکالت کتبی یا تلگرافی برای اخذ سهام خود تعیین نماینده نمایند.

شرکت سهامی قند و شکر و چای ایالتی - مازندران

شماره آگهی ۷۱۰۲ ۲-۳

خمیر دندان پراکساید

که در لابوراتوار های کارخانه معظم بر اوتین در انگلستان تحت نظر دواسازان عالیمقدار تهیه شده برای بچار بخانه ضیائیان خیابان ناصرخسرو وارد گردیده است

شماره آگهی ۷۰۰۰ ۳-۱۰

آمپول کرتیود

ترکیب: بداسیطین - بدوردوسدیم

موارد استعمال: امراض قلبی - فشار خون - تصلبات و تمام مواردیکه بدویدور بمقدار زیادلازم است بدون عوارض بدهیم

شماره آگهی ۶۶۳۸ -۱۷-

مرکب آبی سیاه ممتاز

شماره آگهی ۶۵۹۷ ۲۰-۳۲

یکدستگاه اتومبیل

هودسن برای فروش حاضر است

موسسه الکتریکی زر نشینان ناصر خسرو

شماره آگهی ۷۱۱۸ ۲ - ۳

۶۴۵۰

شماره تلفن شرکت سهامی کج آسیائی خیابان خیام (جلیل آباد سابق)

شماره آگهی ۷۰۱۰ ۳-۵

مطب دکتر بقائی

دیپلمهٔ فرانسه از محل سابق خود بچهار راه یوسف آباد انتقال یافت

شماره آگهی ۷۰۶۵ ۲-۳۰

گیلان فر

نام خانوادگی اینجانب است

حسن خمسی سابق

شماره آگهی ۷۱۳۸ ۱ — ۳

فلسفه نوین

تالیف آقای تربیتی لیسانسیه در فلسفه و ادبیات

مخصوص سال ششم (ادبی) دبیرستانها با بهترین اسلوب و طرز مطلوب از طبع خارج و در شرکت چاپ کتاب بفروش میرسد

۶-۸ شماره آگهی ۶۸۴۷

بهترین چای میهن

مارك حاجی سید مهدی قاسمیان

مرکز فروش کلی تهران تجارتخانه حاجی حسن بنکدار

این چای که بطرز جالب توجه بسته بندی شده و از حیث عطر وطعم از اولین چایهای میهن می باشد در تمام مغازه ها و عطاران شهرستانها بفروش میرسد. البته صاحبان سلیقه و ذائقه خوب با یکمرتبه امتحان همیشه از این چای مصرف خواهند فرمود. شماره ۶۴۴۶ ۷-۲۴

خریداری میشود

بقیمت مناسب خانه و زمین در تمام نقاط شهر

خواهشمند است تجارتخانه بهزن واقعه در چهارراه لالهزار درب ورودی کافه پارس مراجعه نمائید

شماره آگهی ۷۰۳۵ ۲-۳

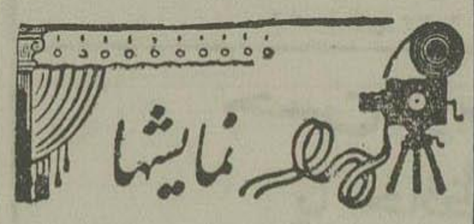

برنامه امشب سینما ها

ایران: فیلم ناطق دریای چین باشتراك ژان هارلو سئانس اول ۶ و نیم بعد از ظهر سئانس دوم ۸ و نیم بعد از ظهر

پارس: فیلم ناطق جنگجویان دریا. س ۲ سئانس اول ۶ و نیم بعد از ظهر سئانس دوم ۸ و نیم بعد از ظهر

جهان: فیلم ناطق چشمان سیاه باشتراك ع. سینتا سئانس اول ۶ و نیم بعد از ظهر سئانس دوم ۸ و نیم بعد از ظهر

خورشید: فیلم ناطق اتومبیل شماره ۱۷ شهر بابی سئانس اول ۶ و نیم بعد از ظهر سئانس دوم ۸ و نیم بعد از ظهر

دیده بان: فیلم ناطق آلرتریا باشتراك رینات مولر سئانس اول ۶ و نیم بعد از ظهر سئانس دوم ۸ و نیم بعد از ظهر

سپه: فیلم ناطق علامت گر باشتراك مك شیرسفت سئانس اول ۶ و نیم بعد از ظهر سئانس دوم ۸ و نیم بعد از ظهر

قصر: فیلم ناطق کیری ورس باشتراك فرداستر و سئانس اول ۶ و نیم بعد از ظهر سئانس دوم ۸ و نیم بعد از ظهر

ملی: فیلم ناطق خروس جنگی باشتراك تومتایلر سئانس اول ۶ و نیم بعد از ظهر سئانس دوم ۸ و نیم بعد از ظهر

میهن: فیلم ناطق شبی در اپرا باشتراك برادران مارکس سئانس اول ۶ و نیم بعد از ظهر سئانس دوم ۸ و نیم بعد از ظهر

همای: فیلم ناطق سر از نیمه شب باشتراك ادولف مانجو سئانس اول ۶ و نیم بعد از ظهر سئانس دوم ۸ و نیم بعد از ظهر

دواخانه هائی که در شب ۱۲ اسفند ماه جاری تا صبح برای رفع احتیاج اهالی پایتخت برحسب تعیین اداره کل شهربانی کشیك دارند بقرار ذیل است

بخش	دواخانه	حای دواخانه
وسیه	دوائی شمالی سپه	میدان سپه
۱	شرف	خیابان ناصرخسرو
۲	شمالی	سه راه سپهسالار
۳	طوس	خیابان بهلوی
۴	رهنما	شاهپور
۵	خبر عواه	چهارراه قوام الدوله
۶	جالینوس	اسمعیل بزاز
۷	سعیمی	خیابان ری
۸	سعادت	عباس آباد
۹	بین المللی	سیروس

دواخانه داروئیان (خیابان بوذر جمهری) جنوب مسجد شاه در تمام شبانه روز باز است

دواخانه جالینوس بخش ۶ خیابان اسمعیل بزاز تمام شبانه روز باز است

دواخانه میرزا بکیان واقع در خیابان شاه در تمام شبانه روز باز است

کشتیهائیکه (دشتیه) فردا حرکت میکنند

خمیران - کن - حضرت عبدالعظیم - ایلان

همدان - کرمانشاهان - آذربایجان - خراسان

اصفهان - فارس - یزد - کرمان - مازندران

خارجه: ارضی - عراق عرب - خط صحرا

هوائی: هندوستان

شرکت سهامی چاپ