# اطلاعات

سال یازدهم شماره ۲۸۵۶ — دو شنبه پنجم مرداد ماه ۱۳۱۵ — کاوینار


بمناسبت انقلابات اخیر

## اوضاع عمومی اسپانیا

در زاویه جنوب غربی اروپا کشور معروف اسپانیا دیده میشود که از طرف مغرب به کشور پرتغال و از طرف شمال بخاك فرانسه واقیانوس اطلس و ازجنوب بدریای مدیترانه وتنگهٔ معروف جبل طارق محدود میباشد

اسپانیا از نظر حکومت ممتد خلفای اموی و تشکیل دولت اسلامی در بحبوحهٔ قرون وسطی در آنجا و تمدن اسلامی بسیار درخشانی که مسلمین در آن کشور ایجاد کردند ، آنهم در قرونی که اروپا غرق در دریای ظلمانی جهل وبادانی بود معروفیت تامی در تاریخ اسلام دارد ، هنوز آثار تاریخی و بنا های مهمی که حکایت از عظمت تمدن اسلامی در آن کشور مینماید پابرجا و هنوز قیافهٔ بسیاری از نفوس مرد و زن اسپانیولی شباهت به قیافهٔ مشرق زمینیان دارد که روز گار درازی فاتح این سرزمین وموجد تمدن و عظمت آثارتاریخی آن بودند وحتی درزبان آنها نیزمیتوان بسیاری از لغات والفاظفاتحین مزبوررا جستجو کرد

اسپانیا گذشته از سوابق ممتدی که درتاریخ اسلامی دارد ، درتاریخ مسیحیت نیز دارای سوابقی است که هیچگاه با آن طرز محاکمات و تکفیر ها و تعقیب های مذهبی که از پروتستان ها می کردند فراموش نخواهد شد .

اسپانیا یك وقتی مرکز ثقل اقتدارات دیانت مسیح بوده ونفوذ سیاسی سلاطین اسپانیا ازهمین اقتدار سرچشمه می گرفت

اسپانیا در زمان گذشته ، حکم امپراتوری بریتانیا را در زمان حاضر داشت و بر دریا ها سیادت می کرد و مستعمرات وسیع آن در امریکا معروف بود وبیرق بروی دریائی آن کشور در آب های دنیای آنروز همواره در اهتزاز بود

### اسپانیا در قرن نوزدهم

تمام نیمه اول قرن نوزدهم اسپانیا دوچار انقلابات داخلی و کشمکشهای خونین بود ، اسپانیا که در قرن هیجدهم یکی از دول بزرك مستعمراتی بشمار میرفت در اوایل قرن نوزدهم ( زمان سلطنت فردیناند ) مستعمرات امریکائی خود را از دست داد و در اواخر قرن نوزدهم نیز در نتیجه جنك با انازونی مجمع الجزایر انتیل و فیلیپین را بامریکا واگذار کرد .

دورهٔ انقلابات و جنگهای داخلی اسپانیا مرتبا از ۱۸۳۳ تا ۱۸۷٤ بر قرار بوده ، و یکی از مشخصات عمدهٔ این انقلابات و جنگهای داخلی تغییرات پی در پی حکومت های آن کشور بود .

فردیناند هفتم که بانکاء اتحاد مقدس در ۱۸۱٤ با کمك قشون فرانسه وارد و بر تخت سلطنت نشست بعد از او هم موضوع جانشین او یکی ازمسائل مهم و بغرنج داخلی اسپانیا شد که باعث ایجاد جنگهای هفت ساله بنام جنك « کارلیست » گردید .

با آنکه در ۱۸۳٤ ماری کریستین دختر فردیناند که سمت نیابت سلطنت را بعد از پدر خود داشت ، حکومت مشروطه را در اسپانیا بر قرار کرد باز هم اوضاع درهم و برهم آنجا آرام نشد و مهم ترین وقایع این دوره همان کودتاهای نظامی بشمار میرود که عمده ترین آنها کودتای ۱۸٦۸ بود که بالاخره منتهی باعلام حکومت جمهوری کوتاه عمری گردید که بیش از شش ماه و ۲۱ روز طول نیانجامید .

از ۱۸۷٤ باینطرف اسپانیا وارد مرحله آرام تری ازعمر خود گردید ، الفونس دوازدهم بتخت سلطنت رسیده بود ، و حوادث عمده زمان او جنك دوم معروف کارلیست در داخلهٔ کشور ووضع قانون اساسی ۱۸۷٦ بود که تا بعد از جنك بین المللی نیز قانون مزبور با جزئی تغییراتی مجری بود .

### درداخلهٔ اسپانیا سه قوه وجود داشت

نفوس اسپانیا تقریبا ۲۳ ملیون می باشد اکثریت اهالی بیسواد هستند ، بر این عده از نفوس سه قوهٔ بزرك فرمانفرمائی کرده ومیکند:

۱ – وزراء ۲ – روحانیون ۳ – ارتش و تمام انقلاباتی که در طول مدت قرن نوزدهم درداخلهٔ این کشور جریان داشت در محور سه مسئلهٔ مهم دور میزد :

۱ – استقلال نواحی باسك و کاتالونی

۲ – مسئله مذهب .

۳ – مسئله اجتماعی و هیچیك از این انقلابات موفق به فیصله واصلاح این سه مسئله نگردید

### اسپانیا بعد از جنك

بعد از جنك بین المللی اسپانیا دارای یك زمامدار مقتدری گردید که تصور میرفت موفق به اصلاحات مهمی شود . واین زمامدار مقتدر «پرمودریویرا» بود که دیکتاتور معروف اسپانیا بود وبواسطه موفقیتهائی که در جنگهای مراکش با اشتراك مساعی فرانسه بر علیه استقلال طلبان محلی پیدا کرده بود مقام خودرا مستحکم نمود ، و قریب پنج سال زمامدار بود ولیکن در طول اینمدت چنانکه در ابتدا انتظار میرفت موفق بکارهائی که وضع اسپانیا را اصلاح و مجدداً این کشور را وارد جرگه دول معظم نماید ، نگردید و باین جهت حکومت اوسقوط کرد وخود اوهم از اسپانیا خارج و زمام امور بدست احزاب آنجا افتاد

### انقلاب ۱۹۳۱ وحکومت جدید

در ۱۹۳۱ یك انقلاب آرام و بدون خون ریزی انجام گردید که منتهی بخروج الفونس سیزدهم پادشاه اسپانیا از کشور خود شد ، و حکومت جمهوری در آنجا بریاست زعیم جمهوری طلبان آلکالازامورا تشکیل گردید . گمان می کردند پس از اعلام رژیم جمهوری کشوراسپانیا وارد یك دوره جدیدی از نعمت آسایش و رفاه عمومی خواهدشد ولی خیلی طول نکشید که عکس این تصور پیدا شده ، ومجدداً همان انقلابات وهمان خونریزیها با قیافهٔ مدهش خود در اینجا و آنجا نمایان گردید و مهمترین حوادث جنبش استقلال طلبانه کاتالونی بود که مدتی وضع اسپانیا را درسایه حکومت جمهوری بغشوش و درهم برهم نشان میداد

جمهوری طلبان معتقد بودند که در کشور اسپانیا دارای اکثریت قاطعی هستند ولیکن در قبال اعتقاد آنها دیده میشد که یك دست مقتدری نیز در آنجا وجود دارد که طرفدار ایجادرژیم مقتدری در کشور هستند .

الکالازامورا بانی جمهوریت اسپانی دراواخر عمر ریاست خود دچار کشمکشها ، جدالها ونزاعهای سخت سیاسی احزاب شد ونشنجانی که درطی ماههای مارس و آوریل در ولایات و نقاط مهم اسپانیا بوقوع پیوست بیش از پیش دامن با تش فروزان جدالهای سیاسی زد.

### سقوط آلکالازامورا

در هفتم مارس گذشته آلکالازامورا رئیس جمهوری کشور اسپانی با یك وضع بی سابقه، یعنی اجبار باستعفاء، مقام خودرا ترك نمود و این شخصی که همه گمان میکردند بواسطه خدمات طولانی خود به رژیم جدید ازتعرض نمایندگان مجلس اسپانیا مصون خواهد ماند بواسطه همان بی نظمی و بی ترتیبی پارلمان محکوم همان مجلس بی نظم گردید نمایندگان مدعی بودند که الکالازامورا میخواهد تمام اقتدارات را واگذار به زعیم احزاب دست راست کند و اورا محکوم کردند که ازقانون رژیم جدید یك قانون سست و لرزان – تخلف کرده است .

### آزانا رئیس جدید کشور اسپانیا

در دهم مه ۱۹۳٦ (اردیبهشت گذشته) انتخابات ریاست جمهوری در کاخ نمایشگاههادرمادرید انجام گرفت ومسیو ارانا با اکثریت ۷۵٤ رأی از ۸۷٤ نفر نماینده بریاست جمهور انتخاب گردید

مسیو ارانا پس از آنکه بریاست جمهور انتخاب گردید موجه با یك مسئلهٔ مهم سیاسی یعنی تشکیل کابینه جدید شد وبدون فوت وقت در ۱۳ مه مسیو کارا کیروکا همکار ودوست خویش را برای زمامداری بمجلس نمایندگان معرفی کرد که اخیراً دراثر بروز شورش وقیام نظامیان درسرتاسر اسپانیا استعفاء داده ووزیر جنك کابینهٔ او ، بریاست وزرائی انتخاب گردید .

دردورهٔ ریاست چند ماهه مسیو آزاناوضعیت بهمان حال اغتشاش باقی بوده تا آنکه در ۱۳ ژوئیه گذشته خبر قتل رئیس سلطنت طلبان کالو دسوبلر واصل گردید

مشارالیه رئیس حزب سلطنت طلب و زعیم مهمت اسپانیا ووزیر مالیه کابینه پرمودریویرا دیکتاتور سابق اسپانیا بود. درهمان موقع خبر رسید که وضعیت سیاسی اسپانیا مغشوش است و رژیم جمهوری در آن کشور وارد مرحله آزمایش سختی گردیده است واین پیش بینی بلافاصله پس از یکهفته یعنی در ۱۸ ژوئیه صورت تحقق پیدا کرد وشورش و جنگهای داخلی اسپانیا شروع گردید

مطابق اخباری که تا کنون واصل گردیده است هنوز حکومت مادرید موفق بغلبه برشورشیان نگردیده است وشورشیان دراغلب نقاط عمده کشور اسپانیا ودر مستعمره مراکش اسپانیا مشغول جنك وزد وخورد هستند و آنها معتقدند که جنبش آنها یك جنبش ملی است واصلاح کشور باید بواسطه زمامدار مقتدری انجام شود .

از مطبوعات خارجه — -۳-

## یاد داشتهای نجاشی

### فصل دوم – هواپیمائی و گازها

ایتالیائیها در آغاز جنك نیروی هوائی خودرا درحدود عملیات عادی هوائی بکار انداختند ونتیجهٔ مطلوبی لااقل باندازهٔ مخارج بکار انداختن آنها نبخشید ، وهمینکه از عملیات عادی هوائی نتیجهٔ نگرفتند ، ستادکل ارتش ایتالیا تصمیم گرفت که از اسلحه هوائی بطرز دیگری استفاده کند ماقبل از شروع فصل باران عملیات آنها مساعد برای حاکم جنك باشد

این طریقهٔ جدید بدوصورت برجستهٔ اعمال گردید:

۱ – استعمال گازهای مسموم

۲ – انتشار گازهای مزبور در بین اهالی وساکنین دوراز منطقهٔ جنك .

دراوایل جنك هواپیماها بمبهای گازدار ازنوع گازهای اشك آور فقط انداخته ، وارتش حبشه را بوسیلهٔ بمبهای گازدار مذکور بمباردمان کردند ، تأثیر محسوس و مادی استعمال بمبهای مزبوره یااز اصل معدوم وبالااقل موقتی بود ، و بسرعت سربازان به آن معتاد شدند ، ودر موقع حملات وهجوم هوائی پراکنده شده وباد هم در نابود کردن آثار گازهای مزبور مساعدت میکرد ودرهمان حال نیروی هوائی ایتالیا گازهای سیال را که درحلبی ریخته بودند ، وطول هر یك نیم متر یابیشتر بود ، بمباردمان کرده این حلبی های مملواز گازسیال ومایع بشدت ازهوا فرود آمده ، ودرموقع خوردن بزمین منفجروگاز مزبور اردرون آن درفضا پخش و افرادی که نزدیك بودند دوچار صدمهٔ آن میشدند .

حبشیها درابتداء ماهیت این گاز های سیال را که ازآسمان فرو میریخت ندانسته تا جائی که روزی « راس سیوم » راپورتی مرکز فرماندهی کل ارتش حبشه ارسال و اطلاع میداد « یك هواپیمای دشمن در ضمن خطوط جنگی ماسقوط کرد » واین هواپیما درحقیقت همان حلبی مملو از گاز « ایپاریت» بود که ارتش جبههٔ شمال مورد بمباردمان آن واقع شده بود.

وایکن منطقهٔ بمباردمان این نوع گاز محدود ومقادیر زیادی که از آن بکارمیرفت حتی برای پخش شدن دریك مساحت محدود وناچیزی کفایت نمیکرد و گذشته ازآن سرباران ما رفته رفته حقیقت آنرا تشخیص داده ودرهمه جا اجتناب وخودرا ازاثرات آن حفظ میکردند ، یعنی هرجا که از این حلبی های شکسته میدیدند ازآن منطقه دور میشدند .

باین ترتیب قوای خصم ازاستعمال گازهای اشك آور ومایع نتیجه نگرفته ودراین هنگام شروع باستعمال گازهای خفه کننده ومسموم را گذاردند. **بقیه دارد**

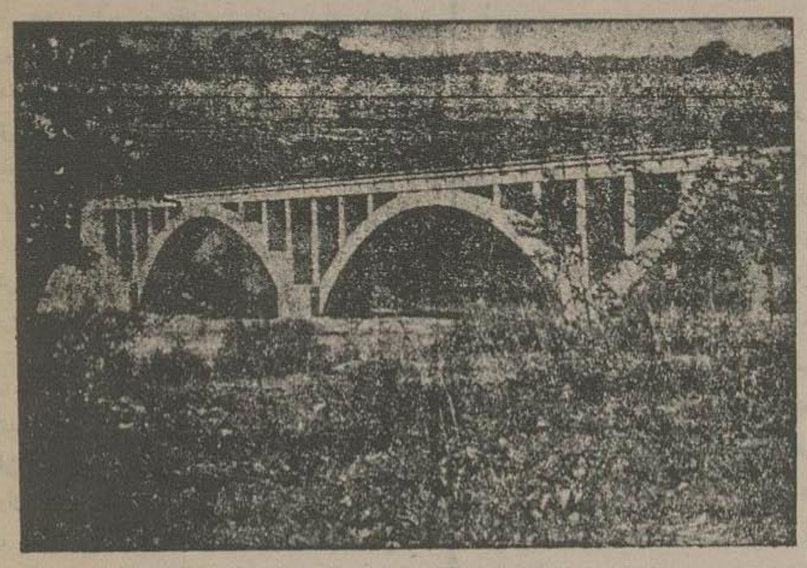

یکی از پلهای راه آهن شمال بین شهرگاه وشاهی

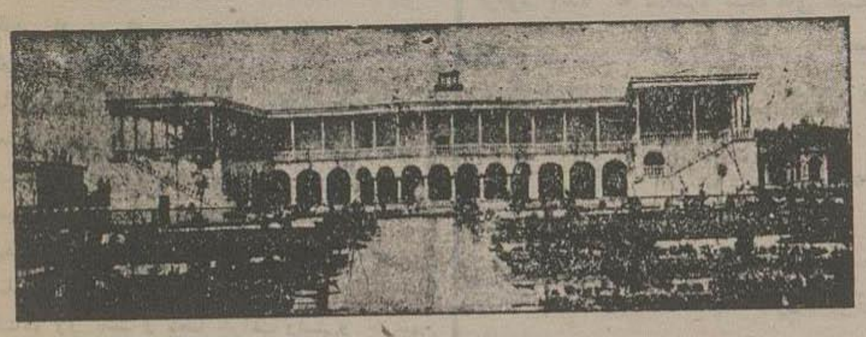

منظرهٔ مهمانخانه اداره شهرداری ازداخل باغ

از امروز

## در جستجوی خدا!

یاورقی جدیدی که از این شماره بنظر خوانندگان میرسد ، یکی از جدید ترین ومعروف ترین تالیفات جورج برناردشو نویسندهٔ شهیر انگلیسی است و برای تعریف آن همان بس تقریباً در دوسال پیش که این کتاب در انگلستان بطبع رسید درظرف سه ماه هشتادمرتبه طبع آن تجدید شد !

موضوع کتاب در حقیقت مصداق : «جنك هفتاد و دو ملت همه را عذر نه » میباشد و مؤلف میخواهد بگوید همه خدائی برای خود دارند ، وقهرمان این داستان یکدختر سیاه افریقائی است که او در جستجوی خدا میباشد ، و او بصاحبان ادیان مصادف میشود ، و او بمتمدین اروپا بر خورد میکند . و با آنهامباحثه دارد ، وبالاخره هم او پناه بزندگی فلاحتی وخانوادگی برده سعادت خودرا در این جهان درتشکیل عائله مییابد .

بیش از این محتاج بتوصیف موضوع این کتاب نیستیم و همینقدر که یکی دوقسمت آن بنظر خوانندگان رسید ، آنگاه پس از یکی دو هفته که این کتاب بپایان میرسد افسوس خواهید خورد که چرا زود بپایان رسیده است .


## اعلان

از طرف ادارهٔ کل تجارت

مبلغ یکملیون ( ۱۰۰۰۰۰۰ ) ریال باعتبار سهمیه سال اقتصادی جاری برای سفر وقبر حام و مقوا های قبر اندود و غیره مشمول نمره ( ۳٤ ) سهمیه اضافه و در حدود مقررات مربوطه جواز ورود به درخواست کنندگان داده می شود . نمره ۱۱۹۵ و ۱٤۰۸۹

نمره اعلان ۲۰۷۵ — اداره کل تجارت

## اعلان

ازصاحبان سهام شرکت سهامی کشباف دعوت میشود که درروز پنجشنبه ۲۲ مرداد ۱۳۱۵ سه ساعت بعدازظهر درمحل شرکت واقعه درخیابان مولوی ( گمرك سابق ) حضور بهمرسانیده تاسست موضوعهای ذیل مذاکره نموده تصمیم مقتضی اتخاذشود.

۱ — راپورت هیئت مدیره دائر بجریان کارهای شرکت.

۲ — مذاکره واتخاذ تصمیم نسبت بمشی وسیاست آتی کارخانه.

۳ — انتخاب اعضاء هیئت مدیره وعلی البدل وتفتیش.

نمره اعلان ۲۰۷۷ — هیئت مدیره شرکت سهامی کشباف

## اعلان

ساختمان های داشکده افسری شمشیر و گچ وخاك وسفید کاری وابزار سازی و نصب درب ها وپنجره های ساختمانهای جدید را بمناقصه می گذارد اشخاصی که مایل بشرکت در مناقصه میباشند پیشنهادات خود را باضمام ۵ هزار ریال چك بانك تاریخ دهم امرداد بدفتر ساختمان واقعه در محوطه داشکده افسری تسلیم نمایند در صورتی که مناقصه باسم آن شخص اصابت وارفول پیشنهاد خود خودداری نماید مبلغ مزبور بنفع ساختمان ضبط خواهد شد کمسیون درورد وقبول هریك ازپیشنهادات واصله مختار است رئیس کمیسیون نظارت ساختمان های داشکده افسری- سرتیپ پسیان

نمره اعلان ۲۰۱۹ — ۳—۳ — نمره ۳۰۹

## دعوت از دلاوران ایران

نمره اعلان ۱۹٦۸ — رجوع شود بقدس شاهین — ۳ — ۷

## ارزاق کالا

از ادارات و مؤسسات کشوری وعموم مشتریان خود تقاضا میکند میزان مصرف سالیانه چای خودرا باین شرکت فورا اطلاع فرمائید تا باتهیه هائیکه دیده شده حوائج مراجعه کنندگان تامین وازسوء استفادات جلوگیری عمل آید

نمره اعلان ۲۰۷۸ — ۳—۳

## مجلس ترحیم

نظر بفوت آقای محمد باقر علی اف در رشت مجلس ترحیم درمنزل آقا علی بابرامی اول خیابان شاهپور کوچه حافظ از ساعت ۹ تا ۱۱ روز سه شنبه ٦ مردادماه ( فردا ) منعقد میباشد

نمره اعلان ۲۰۷۹ — احمدعلی حاجی پور

## کبریت شاهرود

محل فروش شعبه درطهران تیمچه مهد طالبین بادرس فوق مراجعه نمایند

نمره تلفون ۱۹۸۸ — ابراهیم مبهوت

نمره اعلان ۱۹۵٦ — ۱۰—٤

## دکتر محمود سیاسی

طبیب وجراح دندانساز

دارای دیپلم ودرجه دکتری از دانشگاه مانسی ( فرانسه ) ودانشکده طبی ژنو ( سوئس ) پس از ۸ سال عملیات و تجربیات از اروپا مراجعت کرده ومطب خودرا درخیابان شاهپور جنب کلانتری ناحیهٔ ٤ افتتاح نموده و همه روزه صبح و عصر ازمرضی محترم پذیرائی مینماید

نمره اعلان ۲۰۱۱ — ۱۵—٤

مسائل اجتماعی

# انسان حقیقی

نیچه فیلسوف زیر دست آلمانی یکقسمت کتب خود را در توصیف « انسان خیالی » نگاشته و اتفاقا « انسان خیالی » او از هر انسانی که شما تصور کنید با حقیقت تر است برای اینکه از همه چیز گذشته اگر انسان خیالی نیچه حقیقت نداشته باشد نمیتواند موجود هیچ نوع پیشرفتی قائل شد و اگر پیشرفتهای ظاهری نیز عرض اندام کنند ، چون بدون هدف و مقصود اند ، ما را بهیچجا نخواهند رساند .

البته شما اختراعات بشر را از روزیکه اختراع بیل و کلنگ باعث مباهات انسان‌های اولیه گردیده تا امروز که نه فقط رادیو و تلویزیون جزو ضروریات زندگی شده بلکه منجمین بزرگ ادعا می کنند که زمین و ستارگان و حتی تمام کائنات را وزن کرده مسافت و حجم آنهارا بتحقیق برای شما پیدا نموده اند ، برخ کشیده آنهارا مدرک پیشرفت انسان قرار میدهند بنده هم ازصمیم قلب بهمهٔ این ترقیات اذعان نموده فقط گوشزد می کنم که انسان خیالی نیچه با این اختراعات فرق دارد .

✿✿✿

نیچه نه فقط هوش و فراست فوق العادهٔ برای « انسان خیالی » خود فرض میکند بلکه بظاهر او نیز اهمیت فوق العاده داده می خواهد دارای هیکلی قوی و بازوان توانائی باشد که بعبارت ساده تر قیافه ملکوتی وتناسب اندام او نیز شمارا مجذوب کند والا با همه فهم و دانشی که ممکن است این انسان داشته باشد ناقص شمرده شده ونمیتوان اورا درزمره انسانهای خیالی محسوب داشت عقیده نیچه را دریک عبارت میتوان خلاصه نمود که انسان خیالی بایستی ظاهرا قوی هیکل، بلند قامت کشاده رو باشد و باطنا شرافت راستی و حب بیهن پرستی اساس و بنیان زندگانی او بوده علم و دانش حقیقی هادی ورهنمای او گردد نیچه می نویسد که بالاخره این نسل فائق شده دیگران را محکوم خود خواهد نمود

باز هم همین نسل است که بایستی ما دران جوان یك مملکت پرورانده برای شرافت شخصی و شئونات ملی خود قدیم میهن خود کنند ، پس تصدیق میکنید که اگر انسان خیالی نیچه حقیقت نداشته باشد یعنی روزی بروز ولو اینکه پرافکار ترین انسان افزوده شود جود انسان که موجد همه اینها است صحیح تر و سالم تر نگشته اخلاق و صفات رذیله را که بارث یا در اثر محیط کسب نموده دور نریخته در بی یك شئو و نمای بهتری باشد پیشرفت حقیقی نموده است

برای اینکه نیچه درد می خورد که ما تمام اسرار جهان را بدانیم و همه چیز نیکورا برای خود تهیه کنیم ولی فاقد جسم های سالم و روح های قوی بوده همه درضعف و بیچارگی سر برده اسیر هوسهای بی پایه گردیم ؟ چه فایده دارد که ظاهراً ترقیات عجیبی نائل گردیم ؟ و باطناً دربی فنا و زوال خود بوده اخلاقاً و معناً بهستی و بنیاد خود نیشه زنیم ؟ اگر « انسان خیالی » نیچه حقیقت پیدا نکند بدون شك نسل انسان رو بفنا خواهد رفت

✿✿✿

واقعا همهٔ ما باید این فکر عالی نیچه فیلسوف معروفرا در نظر داشته باشیم و محقق است که نوبی روح با تکامل جسم توأم میباشد و واقعاً اگر ترقیاتی که ناشی از دماغ انسانی است با یك قوت روح و صحت جسم توأم گردد دنیای ما بهشت برین خواهد بود و از طرف دیگر باید این حقیقترا پذیرفت که آدم خیالی نیچه کم کم صورت عمل بخود گرفته و در حقیقت دنیای امروز که از لحاظی بسوی کمال میرود ساعی است که در مدنیت خود رعایت این اصول و اسلوب را بنماید ، یعنی صحت جسمرا با نیروی روحی توأم داشته و از این دو کمال مطلوب انسانی یعنی حقیقت مدنیترا استخراج بنماید .

نباید از حق گذشت ، این فکر نیچه کم کم ، بطوریکه مشاهده می شود یا بمرحلهٔ عمل خواهد گذاشت ، یعنی همان طوریکه او اظهار می دارد بشر کم کم مراحل تکاملی خود را طی کرده و به آن درجه می رسد که آن فضایل اخلاقی که نیچه برای انسان خیالی خود قائل شده است در وجودش متمکن گردد

✿✿✿

راست است ، حقیقة چه فایده دارد که بشر از کلیهٔ مظاهر تمدن بهره مند شود در صورتیکه نوای قاله باطنی بخوبی در وجودش کارفرما نباشد مدنیت حقیقی وقتی تجلی خواهد کرد که مادیات و معنویات باهم بیك روال پیشرفته یعنی روح وجسم بیك تناسب کامل ترتیب شوند

کوناگون

# آیا میدانید که

:- تعداد بزهائی را که در امریکا فقط از نظر شیر دادن پرورش میدهند بالغ بر ۵۰۰۰۰۰۰ رأس میباشد ؟ در این کشور بهترین و خالصترین شیر ها وجود دارد . از موقعی که شیر از پستان گاو دوشیده میشود تا موقعی که در مخزن های بزرگ جمع آوری شده و سپس در جعبه های کوچك ریخته میشود دست انسانی بان نمیخورد حیوان را بوسیله وسائل و آلات الکتریکی میدوشند ، شیر از محلی که دوشیده میشود در لوله های مخصوص که از نوعی سمنت پاك ساخته شده جریان می یابد ، بمخزن میریزد و باشیر های مخصوص بمیان جعبه خالی میشود بدون اینکه رنك هوا را ببیند.

:- درمصر یکنوع سوسمار عجیب الخلقه وجود دارد که هر گز آب نمی نوشند ، تنها درمواقعی که هوا مرطوب است بیرون آمده خود را در معرض هوا قرار می دهند و از شبنمی که بروی پوست آنها مینشیند رفع عطش میکنند و در سایر مواقع نیز آب نمینوشند .

- اخیراً در لندن یك کمپانی بیمه ای تازه بوجود آمده که منحصراً شیشه های عینکرا بیمه میکند . یعنی کسانی که ناگزیر از استعمال عینك هستند و در عین حال از شکستن آن بیم دارند میتوانند آنرا در این کمپانی بیمه نمایند. کمپانی مزبور جز شیشه عینك چیز دیگری بیمه نمیکند و معهذا عایدات آن بسیار سرشار است

:- اخیراً از موی سر انسان پارچه مخصوصی بافته اند که از لحاظ دوام تا کنون نظیر آن دیده نشده است .

این پارچه را برای صاف کردن روغن خوراکی استعمال میکنند و دوام آن بقدری است که هر اینچ مربع آن در مقابل بیست خروار فشار مقاومت میکند.

:- یکنوع مار مخصوص در بعضی نقاط افریقا پیدا میشود که به آنرا از جزء حیوانات تخم گذار میتوان بشمار آورد و به از جزء حیوانات زاینده : این مار تخم نمیگذارد مگر موقعی که بخواهد بچه ای بیاورد و موقعی که تخم میگذارد بچه در درون آن شو ونما یافته و بزودی از تخم خارج می گردد .

:- برخلاف آنچه که مشهور است کرگدنها دسته از نقطهٔ نقطهٔ حرکت می کنند درموقع حرکت هر یك جداگانه راهی پیش گرفته و میرود

کوری نسبت برنك مرض مخصوصی است که در میان مردم یافت میشود مبتلایان بمرض کوری رنك در تشخیص هرچیز مانند سایر افراد عادی هستند ومانند آنها می بینند جز درجائی که پای رنك بمیان آید که رنك سبز را از سیاه وقرمز را از بنفش وآبی را از زرد وهمچنین بالعکس تشخیص میدهند مطابق تحقیقات دقیقی که راجع باین مرض بعمل آمده عده مردهائی که مبتلا بان میشوند روبهمرفته ده مقابل زنها میباشد یعنی اگر یکنفر زن را ببیند که مبتلای این مرض است یقین بدانید که در مقابل ده نفر مرد مبتلای آن شده اند .

:- درسیام باوسائل بسیار مشکلی نوعی از ماهیها را بهوای آزاد عادت داده اند این عریب ترین تحولی است که از لحاظ اعتیاد درعلوم طبیعی شنیده ویا دیده شده است .

اخیرا عده‌ای از ماهیهای مزبور را که میتوانند درهوای آزاد بخوبی زندگی کنند بازار آورده بمعرض فروش گذاشتند باوجود این لازم است برای جلو گیری از اتلاف آنها در هر چند ساعت یکبار مقداری آب بروی آنها بریزند تا اینکه برای فروش زنده بمانند .

:- یکنوع مرغ دریائی مخصوص وجود دارد که مانند ماهی درآب فرورفته و باعمق پنجاه پا در زیر آب میرود اخیراً غواصان از عمق بود یا در زیر آب توانسته اند از این مرغها بدست آورده صید کنند .

- اخیرا یکنوع ماشین اختراع شده که شباهت بیك گلوله مدور و هیولائی دارد این نوع برای اتلاف قشون دشمن از تمام انواع بانکهای سابق خطرناکتر است . درحقیقت میتوان آنرا هیولای روئین تن نامید زیرا اسلحه باین کلوله پولادین کارگر نیست .

حکایت روزانه

# عشق بچه گانه

ژولین از یکسال باینطرف منشی مخصوص مسیو دیوبر بوده و در عرض امدت برای اواین مرتبه مالیخولیای عشق درکله او نسبت مادام دیوبر پیدا شده بود این جوان هیجده سال داشت پدر او چون زود فوت شده بود نتوانسته بود ژولین را برای مبارزه حیات حاضر نماید و بعلاوه مقداری هم قرض برای او باقی گذاشته بود که این جوان گرفتار آنقروض بود وبرای ادامه تحصیلات خودنیز احتیاج بپول داشت یکی از دوستان خانوادگی آنها ژولین را بمسیو دیوبر که ازمتمولین معروف بود معرفی کرد دراینموقع مسیو دیوبر بر اثر بیکاری که از خصایص تمول است مشغول نوشتن آثار سوسیولوژی بود که این قبیل آثار بطور کلی محکوم بخوابیدن زیر گردوخاکهای دکانهای کتابفروشی است

ابتداء ژولین ازاین هیکل دیوآسای مسیو دیوبر رم کرد ولی همینکه باحاسم قشنك ودلربای اربابش مواجه شد بی اختیار آتش عشق او دردلش زبانه کشید مسیو دیوبر بطرز لاقیدی خانم خودش را بمستی جوان معرفی نمود و چون ژولین اردیدن این بت زیبا خود را گم کرده بود چند کلمه عبر مفهوم من باب اظهار خلوص بر زبان آورد بعد از آن همه روزه ژولین مادام دیوبررا در کتابخانه مسیو دیوبر که در آنجا کار می کرد ملاقات می نمود که مشار الیها برای بردن کتاب ویا برای انجام کار دیگر آنجا وارد شده و گاهی چند کلمه هم بازولین حرف میزد و منشی جوان حاضر بود که هر فداکاری لازم باشد درباره مشارالیها قبول نماید و درعرض این یکسال دقیقه ای براو نگذشت که فکرش پیش مادام دیوبر نباشد وهمیشه اسم او که زانین بود ورد زبانش شده بود

روزی دراثنای ملاقات با مادام دیوبر ژولین اورا مکدر ومغموم دیده و یقین کرد که مشارالیها بازهم دچار دادو فریاد شوهرش شده با این تصور مهمید و یقین کرد که اسباب سعادت مشار الیها از این شوهر زحمت فراهم نیست آنوقت عشق خود را که تا کنون جبانی پیش میداشت بکقدم مرحله عمل نزدیك دید ابتداء باین فکر افتاد که بخود جرئتی داده وبهر ترتیبی شده احساسات خودش را برای محبوبه فاش کند ولی قادر نگردید و تصمیم گرفت که این احساسات را ضمن مکتوبی به زانین فاش کند

آن شب تا صبح بخوابید همه شبرا مشغول یا کنویسی این مکتوب عاشقانه بود پس از اینکه هشت مرتبه این یا کنویس را نوشت و پاره کرد بالاخره مضمون یکر شاعرانه بوجود آورد صبح آنرا بوسیله ماشین تحریر یکی از رفقایش ماشین کرد چرا که میخواست بخط خود بنویسد و بدون امضا بخیال اینکه خود زانین خواهد فهمید که نویسنده مکتوب خود او است توی پاکت گذاشت وبخانه مسیو دیوبر برای انجام کارروزانه خود رفت نظر باینکه همه روزه باهار را درهمان جا میخورد طرف عصر که میخواست دست از کار بکشد این مکتوب راهم توی سینی مکاتیب گذاشت و با هزار گونه خیالات از آن جا بمنزل خود عازم شد و آن شبرا هم تا صبح مادام دیوبر در نظرش مجسم شده بود که مکتوب اورا دردست گرفته ومیخواند

موقعی که صبح بخانه ارباش رسید صدای داد و فریاد و جنجال مسیو دیوبر را شنید کفت که برای باز کردن در آمده بود برای اوشرح داد که مسیو دیوبر دیشب در سینی مکاتیب یا کتی باسم خانم دیده و سر این موضوع با زنش مرافعه دارد .

ژولین وارد کتابخانه شد و از آنجا صدای داد و فریاد مسیو دیوبر بهتر شنیده میشد ژولین از این پیش آمد خیلی متاثر شد فکر کرد که این زن که مورد پرستش او بوده و شاید هم خودش نیز طرف علاقه او میباشد بر اثر اقدام وی در گذاشتن مکتوب عاشقانه بنام مشار الیهادرسینی مکاتیب گرفتار این عاقبت شده است دید وجدانش رضی نمیشود در اینجا بیطرف بماند یکدفعه از جای خود بر خاست ولی درست در همین آن در کتابخانه باز شده و مسیو دیوبر با آن جثه محوف خود وارد گردید مسیو دیوبر بدون اینکه ژولین را ببیند با مکتوبی که در دستش بود طرف میز تحریر رفت و مکتوب را روی میز انداخت دراین حال مشتهای خود را گره کرده و انتظارش بنقطه ثانی متوجه شده بود

ژولین سعی به برطرف شدن هیجانی که کلوی او را خشکانیده بود نموده بطرف مسیو دیوبر رفت با نمرکز دادن کلیه جرئت و شهامت خود در مغزش جمله ذیلرا که قبلا درذهنش تهیه کرده بود شروع کرد و گفت :

- مسیو آن مکتوب را من نوشته ام.. آری من مادام دیوبرا دوست دارم ... بیش از این قادر بحفظ احساسات خود شده مغلوب عشق خویش گشتم .. آن مکتوب را نگاشتم اما لازم است بگویم من تا کنون کلمه ای درباب عشق خود باخانم حرف نزده ام وخود من مکتوب را توی سینی مکاتیب گذاشته بودم ... خلاصه اینکه مقصر واقعی من هستم ... هرمجازاتی درباره من بکنید حاضرم آقای من .

بعد از این حرفها ژولین سکوت کرد در این موقع رنك سیمای مسیو دیوبر که چند دقیقه پیش از شدت غضب سرخ شده بود تغییر یافته و حالت تحیر درآن دیده میشد یکدفعه خنده بلندی باو دست داد بعد دست خود راروی شانه ژولین گذاشته وبیك طرز خوشحالی که کاملا مخالف باحالت عصبانی موقع ورود او بکتابخانه بود بژولین گفت :

- عجب پس شیطان این مکتوب را تو نوشتی ؟ ! گربدانی با این حرفهای خود چه بار گرانی را از روی شانه‌های من برداشتی ؟ عیب ندارد از مکتوب عاشقانه یك بچه مثل تو چیزی در نمیاید لذا من تورا بخشیدم . من بخیالم این مکتوب را کاستون نوشته و گمان میکردم که بدین وسیله این ماجرای مسخره آمیز را که ازششماه باینطرف دنبال آن میگردم خاتمه خواهم داد معلوم میشود که من بدون جهة بیچاره زانین را مورد تعرض قرار داده و داد وفریاد بیهوده راه انداخته ام

قسمت منی — ۲ — بقلم آقای دکتر فرهی

# چندسال داری ؟

در تعقیب تجربیات فوق بود که علماء به خیال افتادند ممکن است موضوع غذانیز در ادامهٔ نشاط جوانی مؤثر باشد . ازاینروی عدهٔ از موشهارا به آزمایش گذاردند وآنها رابطور علمی غذادادند در نتیجه مشاهده نمودند که موشهای مذکور دو برابر طبیعی عمر کردند و همین نسبت دورهٔ جوانی آنهانیز اضافه شده بود

نابراین توصیه شده است که برای صحت وادامهٔ نشاط پیکرما غذاهای سالم وطبیعی ومیوه های تازه لازم است آب و هوای تمیز ونور که غذای عمومی بدن میباشد ضروراست.

موضوع تمدید یاتجدیدجوانی امروز یکی ازمسائل مورد بحث دنیای معرف الحیاست متجاوز از ۲۰ سال میباشد که محافل طبی راجع باین مسئله مشغول تحقیق بوده وتحصیلات مفیدی راجع به آن بعمل آورده اند - موضوع غدد مترشحهٔ داخلی یکی از قسمت های قابل دقت دراین بحث است زیرا وروشوف دانشمند عملا ثابت کرد که اگر ازاین غدد حیاتی دربدن انسان تهیه کنیم شخص میتواندمدتی جوان وسرزنده بماند بطوریکه دارای تمام فعالیت های عضلانی ، بدنی و دماغی باشد . دراین قسمت غددفوق کلیوی غددتناسلی وغددزائده دخالت عمده دارند

لهذا میتوان چنین ظهار عقیده کرد که علتی موجود است که سبب سرعت جریان خون در انساج ویا تولید شدن نسج ملتحمه درآن وغیره میشودوآن سالم بودن وخوب کار کردن غددمترشحهٔ داخلی است زیرا مسلم است که این غدد درتأمین تغذیهٔ انساج و منظم ساختن جریان خون وانتظام سلسلهٔ اعصاب وشگفتگی قوای بدنی دخالت عمده دارند .

مثلا غدد زائده که در جلو حنجره است درتمام فعالیتها ومساعی عضلانی وعضوی انسان مؤثر است وغدد فوق کلیوی فشار خونرا منظم وسلسلهٔ اعصاب را تحت انتظام در میاورند و از اینروی در تمام انساج بدن چه از حیث تغذیه و چه ازحیث تامین جریان خون اثر میکند بنا براین انساج رامی تواند جرم وجوان نگاهدارد بهمین جهت است که گفته شده غدد مترشحه داخلی هر کدام در دیگری تاثیر میماند

باید تصدیق کرد که سن خود عامل مهمی برای تولید پیری است ولی **بیشتر اشخاصی که پیر میشوند** بواسطه آنست **علل دیگری** که فوقاً اشاره کردیم **در تصلب پیدا کردن و پیری انساجشان دخالت کرده است .**

راجع بقوه جوانی انساج که مجموعهٔ آن ها قوای بدنی جوانرا میسازد یکی از علمای چك و اسلاوك در جنك جهانگیر امتحاناتی کرده است دایر بر اینکه التیام پذیرفتن یکنوع زخم را دراشخاص در سنین مختلف باهم مقایسه نموده و ثابت کرده التیام یافتن زخم با سن شخص مجروح و وسعت جراحت تناسب دارد . زخم جوان ۲۰ ساله اگر ده روزه التیام پذیرد برای همان زخم در سی ساله ۱۸ روز مدت لازم است

فقط باید متوجه باشیم که سن تنها عامل تولید پیری نیست بلکه علل دیگر نیز درآن دخالت می کنند وتولید پیری می نماید علمای علم امروز این قسم پیری که بواسطه سمهای خارجی مسمومیت ها وغیره بانسان روی آور شده در ردیف پیری طبیعی در اثر سن نمی شمرند بلکه آنرا **پیری قبل از وقت** مینامند

در اطراف مسابقه

# مشاهدهٔ چه آثاری

بزرگترین خوشحالی رادرمن ایجاد میکند؟

## نیکی

آقای مدیر محترم : فکری را که شما در نظر گرفته اید یك طریقه خوبی است برای پیشرفت افکار جوانان امروزی وحقیقتا مورد تقدیر است . اینکه ازمشاهده چه آثاری خشنود میشنوم در نظر من هیچ چیز نمیتواند مانند عمل نیك جلوه گری نماید زیرا همین نیکی و دوستی است که باعث اینهمه تمدن امروزی گردیده وتمام مردمان دنیا در سایه این نیکی ازخطر جانسوز جنك رهائی یافته وشبهارا در کمال راحتی سر میبرند .

راستی چقدرخوشوقتم موقعیکه ببینم که یك کار نیکی از من سرزده یا اینکه این عمل را از دیگران مشاهده نمایم .

یکی ازمنشهای پیشاهنگی این میباشد که قلا باید در یك روز یك کار نیکی ازاشان ناشی بشود . نیکی عبارت از این نیست که شخص باید حتما متمول باشد تا اینکه بتواند از یك خانواده فقیری دستگیری نموده و نام این عمل را نیکی بگذارد ، بلکه هرشخصی میتواند باندازه وسع خود نیکی نماید

چقدر من خوشحالم و چقدر گوارا است آن غذائی که بعد از انجام دادن یك کار نیك در بیك صرف نمایم .

شاعری بلندپایه میفرماید :

مرا هیچ گل شگفته بیش خاطر
جز خار از خسته پائی بر آرم

بشر رائیده نیکی است احیانا گرشخصی از این جاده قدم بخارج نهد او را بشر نام نتوان نهاد .

نمیدانم توانسته ام با این فکر قاصر و قلم نارسای خود عقاید خویش را از فکر بصفحه آورم یا نه ، دوباره میگویم موقعی من خوشحالم که یك کار نیك را انجام داده یا یك کار نیك بدون منتظر پاداشی را از دیگران مشاهده نمایم این بود چیزی که من ازدیدن آن مسرور میگردم

**رشت: ا. بادکوبه**

✿✿✿

## خوشحالی در تحقیق

تمام مخلوقات مجسمه و انسان که سرسلسله حیوانات است بیش از موجودات دیگر قدیم ربی و اشرف مخلوقات است فیلسوفان بزرگ و پیشوایان دین از برای سعادت بنی نوع بشر پر گرانبهی را با احتیاجات قائل شدند ومارا بان راه راهنمائی نموده وهیچ کدام حتی طبیعی هم نتواند ثابت نمود که ایمانی ندارد چون مشاهدات دراسان تولید فکر نموده و قوای فکریه با روح و بدن رابطه کامله دارند لذا برای پیدایش خوشحالی مادی و معنوی و نائل شدن بحقیقت لازم بوده که درصدد تحقیق بر آمده واثرات هر چیزی را دریافت نموده و طریقه از برای زندگانی دنیوی و اخروی خویش اختیار نموده تا دارای روح بزرگ وعقل سلیم شده و اعمالمان باعث شگفت مردان کار شود نه مانند عرفا عشق رابر عقل ترجیح بدهیم بلکه عشق هنامانا مقدم داشتن عقل بر عشق است و این گفته را فراموش نموده که سعادت درتحمل آلام است

**رشت :نورالدین. مدرسی**

---

در همین موقع دراطاق باز شده و زانین وارد گردید در حالی که مانتو خود را پوشیده و کلاهش را سر گذاشته بود از وضع سیمایش پیدا بود که تصمیم قطعی گرفته است نگاهی بروی شوهرش کرد وباصدای درشت وسرد چنین اظهار داشت :

حالا من میروم ، و این صحبتهای تو در خصوص وجود رابطه مابین من و کاستون درست است تا حال در انجام این قصد خود تردید داشتم حالا دیگر بعد از این رفتار که امروز با من کردی یکدقیقه هم نمیتوانم در اینجا بمانم و میروم که باعاشق خود سر برم. اساسا این حرکات بی رویه که شما بامن سر مکتوب معهود پیش گرفتید کاملا بیجا بود ، آن مکتوب که بر از حرفهای جنون آمیز بود از طرف کاستون نبود و نمیدانم که کدام احمق آنرا نوشته است وشاید هم این هذیان نامه از طرف خود شما ترتیب یافته است بهر حال بیش از این نمیتوانم بحرکات خشن شما تحمل کنم گرارا میگویم که من رفیقه کاستون بوده والساعه هم نزد اومیروم .

زانین بعد از این حرفها خارج شد و رفت در این موقع مسیو دیوبر بحالت بهت و حیرت بمکتوب روی میز نگاه میکرد و زانین هم روی صندلی جمع شده مثل بچه مادرمرده بصدای بلند گریه میکرد .

مسائل خارجی

بقلم پول آلارد

# ژستاپو یا اداره جاسوسی آلمان

## دورنمای قبل از جنگ ۱۹۱۴ -۲-

### در پاریس بسال ۱۹۳۶

طبق اسناد محکمی که نگارنده دردست دارد مأمورین آلمانی در فرانسه از تاریخ کودتای ۷ مارس ببعد ( تاریخ الغای معاهده ورسای و سوق ارتش آلمان به نواحی غیر نظامی رن ) راپورتهائی نظیر راپورت های فوق الذکر به برلن فرستاد و در طی آن حکومت هیتلری را از وضعیات فرانسه آگاه و راپورت های عملیات ارتشی و ساختمان وتسلیحات اینرا به برلن اطلاع می دهند ـ آیا این جاسوسی در مقابل پول بوده و یا آنکه عمال فوق از راه وطن پرستی ! و یا از راه غرائز طبیعی خود مرتکب چنین عملیاتی میگردند؟

### مهاجرین حقیقی ومصلحتی!

امروزه در فرانسه متجاوز از ده‌ها هزار مهاجرین آلمانی و یهودی وجود داشته و در میانهٔ آنان تعداد کثیری جاسوسان وعمال ژستاپو موجود بوده و بجاسوسی اشتغال دارند

در ۲ مارس گذشته یکی از روز نامه های یهودیان منطبعهٔ پاریس از تمام مهاجرین آلمانی دعوت نموده ود که جشنهای عید پاك را در آلمان بسر برند.

طبق اظهاراتی که پارهٔ از این مهاجرین نموده اند بمحض ورود بسرحد دولت آلمان آنان را مورد تحقیقات قرار داده و اطلاعاتی را که اینان درمدت اقامت خود در خاك دول خارجه کسب کرده اند از آنان رسیده و دستوراتی بهر یك از آنان راجع به وظائف آنها درمراجعت بسا کن خود و ترتیبات پروپاگاند و جاسوسی را داده است .

آیا این مهاجرین که هستند ؟ به طور قطع اکثر آنان مهاجرین مصلحتی ویهودان مصلحتی بوده و همگی کار گذاران ادارات سیاسی آلمان و ژستاپو می باشند ، و بهمین علت است که در مراجعت بپاریس ، پلیس آنها را مورد تفتیش دقیق قرارداده وعموماً آنانرا موردنظر دارد

### پلیس مخصوص مهاجرین

درپاریس دسته پلیس مخصوصی جهت تفتیش این مهاجرین وجود داشته وطیاراتی را که از برلن میرسند وهمچنین قطار های ماشینی که بکارشمال وارد میشوند همگی مورد تحقیق دقیق مامورین فوق قرار گرفته وراپرت تحقیقات آنها مرتباً بادارهٔ پلیس پاریس واصل میگردد .

### جاسوسان آلمان

باید در نظرداشت که درعدهٔ مهاجرین فوق الذکر عدهٔ بسیاری از جاسوسان وجود دارند روزنامهٔ «گگن آنگریف» منطبعهٔ پراك اخیراً مقاله در باب جاسوسان موحش آلمانی نگاشته ودرضمن آن نکات قابل توجهی را شرح میدهد.

مثلا مسیو کرونبورك که در فرانسه خودرا عضو مؤسسات K.P.D. معرفی نموده در واقع یکی از پلیسان و جاسوسان نازی بوده وعنوان کمونیستی بخود گرفته است، ولی باید دانست که این عنوان جعلی بوده و فقط برای دستگیری ملاحان و عمال کمونیست در آلمان میباشد

### یك جاسوس دیگر

روز نامهٔ فوق الذکر سپس بشرح عملیات بارون فن رولاند یکی از رؤساء بزرك جاسوسی آلمان پرداخته وچنین تشریح میکند که این شخص اصلا نه بارون و نه آلمانی بوده است

بارون الیه با کمال سهولت و فصاحت کامل زبان های فرانسه ، ترکی ، اسپانیولی ، آلمانی ، ایطالیائی ، انگلیسی ویونانی را حرف زده ودر زبان جنك خودرا داخل درسپاهیان انور پاشا نموده ورله لشکریان بروس جنگید

بطور کلی مشارالیه در مدت جنك عملیات شگفت انگیزی ازخود بمنصهٔ ظهور رسانیده ودر سال ۱۹۱۶ که درآن اقامت داشت باعث ارتباط و انکشاف اسرار خفیه برلن ودربار یونان گردید

سپس بسالونیك مسقط الراس خودمراجعت نموده و نزد زعمای آلمانی و فرماندهان ارتشی چنان تاثیر وصالیتی نشان داد که در تعقیب اظهارات وی ارتش آلمان لشکریان صرب را با یونان تعقیب نموده ـ نقشهٔ جنگی وی عبارت از تسخیر سالونیك بود .

پس از آن جنك عالم اسپانی شده وعملیات جاسوسی متحدین راحتی نمود .

پس از جنك بین المللی مشارالیه به تبعیت آلمان درآمده و داخل دراداره جاسوسی گردید.

### جاسوسان توقیف شده

دستهٔ دیگری از مهاجرین یهود ضدهیتلر عملیات ژستاپو را در پاریس شرح داده و نام عدهٔ از توقیف شدگان را که اکثرا درنواحی رحدی آلمان وفرانسه از قبیل الزاس ورن وغیره دستگیر شده اند ذکر نموده است ، سپس بذکر عدهٔ از آنان میپردازیم :

برنهوبر افسر اطریشی که دربهار ۱۹۳۵ درپاریس توقیف ومحکوم به ۵ سال حبس گردید .

مادام بورك جاسوسهٔ ارتشی که در مرکز هواپیمائی ایستر کار کرده ودر بهار ۱۹۳۵ توقیف گردید ، مشارالیه زوجهٔ مسیو بورك مأمور فسونگری آلمان درمارسی است.

فریدمان مهاجر روس سفید وکیلهٔ سارسابق تزار وشریك درجرم برنهوبر است.

اوزن هاهن جاسوس ارتشی که در اوت ۱۹۳۵ درپاریس دستگیر شد

کروسورك ـ جاسوس ژستاپو که دراستردام وپاریس کارمیکرد

لورباخ جاسوس ارتشی که در آغاز سال ۱۹۳۵ درسار لمین دستگیرشد

مور که دراستراسبورك توقیف گردید

نیکولاشسیك ـ جاسوس ارتشی درشهر بولون دستگیرشد .

روهریك مامور « اتحادیه آلمانان درخارج » ومحصل علم الهیات فاکولته پاریس که دراستراسبورك توقیف شد .

شوماین ـ جاسوس ارتشی در آغاز سال ۱۹۳۵ درمتز دستگیر گردید ـ

شولتز ـ جاسوس ارتشی دراوت ۱۹۳۵ توقیف شد

دو ورنی رفاصهٔ معروف و جاسوسه ارتشی که درمراکش ـ الجزایر وپاریس کار کرده ودربهار ۱۹۳۵ درمراکش دستگیر گردید.

### آلمانی بر ضد آلمانی

عدهٔ دیگر از مهاجرین آلمانی در پاریس اسرار رفقای جاسوس خودرا افشاء نموده وآنانرا گرفتار پلیس نموده اند واز آن جمله مسیو فردریح سیبورك مؤلف کتاب « آیا خداند فرسوی است» وبخبر روزنامهٔ فرانکفورتر زیتونك شرحی بادارهٔ پلیس نگاشته وعدهٔ از مهاجرین آلمانی را بعنوان جاسوسی معرفی وآنانرا بچنگال مجازات گرفتار نموده است.

بدین ترتیب همان طور که درمقدمهٔ این سلسله مقالات ذکر شد دراین جنك مامرئی افراد یك اتحادیه ودوستان وخویشاوندان نیز برضد یکدیگر می جنگند.

# مخبرین ولایات

**عراق ۱۵/۴/۲۹**

### جمع آوری اشیاء موزه

آقای راد رئیس موزهٔ آستانهٔ قم روز گذشته وارد شد وقراراست با آقای رئیس معارف واوقاف بطرف آستانه ومشهد میقان وسایر امامزاده هاحرکت نمایند تا اگر اشیاء عتیقی در آن بقعه ها یافته شود بمنظور نگاهداری بموزهٔ آستانهٔ قم حمل نمایند

### جشن ورزشی

روز پنجشنبه جشن ورزشی در دبیرستان صمصامیه با حضور آقای رئیس معارف و عدهٔ کثیری از اهالی منعقد گردید تیمهای بوکس و شمشیر بازی و آکروبات ، عملیات ورزشی قابل توجهی نمودند

### تخفیف در نرخ چراغ برق

شرکت سهامی برق عراق برای اینکه عموم اهالی بتوانند از روشنائی برق استفاده نمایند نرخ آن را از اول مرداد به بعد صدی ده تخفیف داده است .

**گرگان**

### دفع ملخ

مبارزه با ملخ که با جدیت کامل در دشت گرگان بعمل می آمد خاتمه یافته و عملیات مامورین فلاحت رضایت بخش و در هیچ نقطه آسیبی بمحصول نرسیده است

گرمی هوا بسی و دو الی ۳۴ درجه سانتی گراد رسید بود

### نزول باران

دوشب قبل باران کافی باریده وموجب خوشوقتی اهالی گردیده است

**لاهیجان**

### روشنائی شهر

اخیراً ادارهٔ شهرداری در تمام کوچه‌ها سیم چراغ برق کشیده و اینك هرشب معابر و کوچه ها روشن است

### تنزل قیمة چائی

چندروزاست که چائی ارزان وازقیمت مربوط ۱۵ ریال تنزل نموده است

**تبریز ۱۵/۴/۳۱**

### کمسیون تأسیس کلاسهای اکابر

چند روز قبل مجدداً کمسیونی در ادارهٔ معارف ایالتی باحضور آقای فهیمی رئیس معارف وعده‌ازمدیران مدارس دولتی وملی برای مذاکره درباطراف تأسیس کلاسهای اکابر تشکیل گردید آقای فهیمی شرحی دراطراف اهمیت این موضوع بیان نمود و تصویب نامهٔ هیئت وزراء و نظامنامهٔ کلاسهای اکابررا قرائت کرد محل کلاسها که‌قبلادرمدارس مختلفه تعیین شده‌بود مقرر گردید که‌هریك از آقایان‌مدیران دونفرآموزکار کارآگاه وحدی‌را باستولیت خودشان هرچه زودتر باداره معارف معرفی کنند باصورت تشکیلات‌منظم و مرکز اطلاع داده شود.

### تعمیرات بقعه شیخ‌صفی

بقعهٔ شیخ صفی‌الدین اردبیلی که‌قسمتی از رواق آن شکسته ودرسال گذشته ازطرف وزارت معارف چندنفر ازکاشی کارهای اصفهان برای‌تعمیر آن‌فرستاده شده‌بود ، قسمت‌شکست رواق ازطرف کاشی کارهای مذکور بطوری ساخته شده است که ابداً تفاوتی باوضع اولی ندارد وضمناً صحن بقعه که‌مخروبه‌شده‌بود ازطرف اداره معارف‌تعمیر گردیده است.

### محکمه های عمومی صحیه شهرداری

بطوریکه سابقا اطلاع دادیم دو مطب عمومی ازطرف صحیه شهرداری درمحلهای ۴ و ۷ شهر دایر گردیده واز مرضای بی‌بضاعت‌پذیرائی و معالجه مینمایند این دو مطب خدمات شایان تقدیری درصحت عمومی نموده روزانه عده زیادی ازمرضای بیبضاعت را که دسترس به بیمارستان شهرداری ندارند معالجه مینماید مخصوصاً خدمات شعبهٔ که در بخش ۴ دائر است و تحت نظر آقای دکتر موسوی رئیس صحیه شهرداری اداره‌میشود قابل تقدیرمیباشد یکباب مریضخانه امراض ساریه‌هم بابیست تختخواب در بخش ۴ تحت اداره آقای دکتر موسوی دائر است که آنهم درسهم خود خدمات ذیقیمتی‌را درحق مراجعه کنندگان انجام میدهد .

### ادامه ساختمان برج ساعت

ساختمان برج ساعت از طرف شهرداری ادامه دارد دوقسمت از جای صفحات تمام شده و بمحل دوصفحه دیگر نیز دردست ساخته‌است بعد مرتبه نصب رنگهای ساعت شروع خواهد شد که‌پس‌از اتمام آن ساعت نصب گردد

### بارندگی

دیشب هوارا دفعهٔ ابر گرفته و رعدوبرق شدیدی حادث و بالنتیجه بارندگی نسبتاً خوبی‌شده و دو روز قبل هم بدون اینکه بارندگی یا ابری درهوا دیده شود سیلی برودخانه مهرارود جاری شد ولی خسارتی نداشت .

**آستارا**

### ورودرئیس شرکت‌پشم‌وپوست‌وپنبه

آقای مهروز رئیس شرکت پشم و پوست وپنبه مرکز باتفاق آقایان صدریه رئیس شرکت پشم نبرز حسین زاده متخصص شرکت و بیرومند ممتش‌شرکت وارد شدند انبار های آقای‌بیرهادی زاده را جهت ذخیره مال التجاره از اول مرداد ۳۱۵ کرایه نموده و قرار اطلاع از اول مرداد

# درنه سال پیش

**اطلاعات- ۵ امردادماه ۱۳۰۶**

### و اگذاری اختیارات رئیس کل مالیه برئیس الوزراء

در جلسه ۵ مرداد ۱۳۰۶ اختیارات‌رئیس کل مالیه بموجب ماده واحدهٔ ذیل بآقای هدایت ( حاج مخبرالسلطنه ) رئیس‌الوزراءواگذار گردید :

مادهٔ واحده ـ مجلس شورای‌ملی اختیارات حاصله ازقانون ۴ اسد ۱۳۰۱ را راجع باختیارات رئیس کل مالیه از تاریخ این قانون تاششم مهر ماه ۱۳۰۶ بآقای هدایت رئیس الوزراء وا می نماید .

تبصره ـ دولت مکلف است در ظرف این مدت لایحه استخدام متخصصین مالیه را مجلس ان عیرذول همجوار پیشنهاد نماید

قانون فوق در جلسه ۵ مرداد ۱۳۰۶ مجلس شورای ملی تصویب رسید .

### تقویم اطلاعات

دو شنبه

| نوع تاریخ | روز و ماه | سال |
|---|---|---|
| شمسی پارسی | ۵ مرداد | ۱۳۱۵ |
| قمری هجری | ۷ جمادی‌الاول | ۱۳۵۵ |
| مسیحی میلادی | ۲۷ ژوئیه | ۱۹۳۶ |
| عبری صهیونیت | ۸ آب | ۵۶۹۶ |

**طلوع آفتاب** ۵ ساعت ۳دقیقه‌بعد از نصف شب

**غروب آفتاب** ۶ ساعت ۵۷ دقیقه‌بعد از ظهر

لیستهٔ رسمی شرکت باستاراالاعزام‌و مال‌التجاره‌صادر خواهدشد .

### رسیدگی بمرضای فقیر

آقای دکتر ملك افضلی همه روزه از ساعت ۷ صبح‌تایکساعت بعداز ظهرازمرضای فقیر پذیرائی مینمایند و دوای بیشتر آنها را که استحقاق‌دارند ازدواخانه صحیه مجاناً میدهد

### رعدوبرق شدید

سه شب قبل رعد وبرق شدیدی ظاهر شد وباندازهٔ یکساعت باران بارید تاحدی رفع‌گرمائی رارعین‌شده است

### نمایش اخلاقی

شب ـ سنه ۳۰ نمایش اخلاقی ، شکوهی باحضور عدهٔ کثیری در سالون دبیرستان حکیم نظامی باشتراك عدهٔ از آموزگاران آستارا بنفع انجمن بیناهکان معرض نمایش گذاردهشد

## سرگذشت دخترسیاه پوست — ترجمه م . ا . زنگنه

تالیف جورج برناردشو نویسنده معروف انگلیسی

# در جستجوی خدا

دختر سیاه از مبلغهٔ که او رامسیحی کرده بود سئوال کرد « خدا کجاست ؟ »

مبلغه در جواب گفت « بجوئید که خواهید یافت »

مبلغه زن سفید پوست کوتاه قامتی بود که هنوز سی سال نداشت ، وچون این جثهٔ کوچك در میان فامیل محترم و نسبتاً توانای خود هیچگونه اسایش روحی نیافته بود،میهن‌خود، انگلستان را ترك کرده ودر جنگل افریقا مسکن گزید که بچه های افریقائی را تعلیم دهد مسیح را دوست بدارند وصلیب اورا پرستش کنند : او دانا پیمبر محبت بود . هنگامیکه در دبستان بداش اموزی مشغول بود آموز گاران خود را می پرستید و به آنها دلبستگی زیاد داشت و ابداً وقعی بدخترهای همسن وهم قطار خود نمی گذاشت

در هیجده سالگی با کشیشهای متعصب شروع به عشق بازی نمود و باشش نفر آنها یکی پس از دیگری قول ازدواج داده نامزد میشد . اما همینکه موقع عروسی میرسید و هنگام وفای بعهد می گردید رشتهٔ نامزدی را ازهم میگسست و آن عشق بازی پرحرارت که ابتداء مملو از شوق و شعف و آرزو و امید بود بتبدیل بیك عشق مجازی شده بکدورت و خصومت مبدل گردیده وبالاخره محو نابودمی گردید کشیش‌های مزبور که به این طریق نا گهان وبدون علت رهامیشدند همیشه احساسات درونی خودرا مخفی میداشتند غافل از اینکه عشق جز خواب وخیال چیزدیگری نیست .

یکی از آن‌عاشقان دل سوخته‌اقدام بخودکشی کرد و این سر گذشت‌محزون‌و رقت آور شادی فوق العادهٔ برای آن دختر تولید نمود و مثل اینکه او را از این دنیای فانی که تمام خوشیها و لذائذ آن صوری ومصنوعی‌است برداشته و بهشت‌ابدی‌و جاودانی گذاشته‌باشد.

اما این حادثهٔ غم انگیز باقوال ازدواج دروغی که به مردها میداد خاتمه داد.

زیرا این دختر پسر عموئی داشت که بسیار شخص هوش و زیرکی‌بود واز او بسیار میترسید . روزی‌این‌پسر عمو او را متهم کرد که حرکات او باعث انتحار کشیشی شده و در مازدی اخیر خود نیز سعی میکنی که باعث قتل دیگری شوی ، و او را صریحاً غماز و مشوه گر خواند و باو گفت چندین زن برای امثال این جنایات بدار مجازات آویخته شده اند . هر چند او می‌دانست که این حرفها صحت ندارد و پسر عمویش میخواهد او را بترساند باز هم باین نتیجه رسید که بایستی باین بازی عجیب که مرد ها را فریب می دهد و بدام خود می کشاند و قولهائی میدهد که هیچوقت وفا میکند خاتمه دهد .

بنابر این کشیش ششم را رها کرد و رفت در تاریك ترین قسمت افریقا که صلیب مسیح را نصب کند ، و آخرین اضطرابی که در دل داشت و بنام گناه ترك کرد شعلهٔ‌عصبی بود که موقع عروسی با پسر عمویش که در نتیجهٔ ذکاوت و علوم دبیرش بمقام اسقفی‌رسیده مشتعل گردیده‌بود ،

دختر سیاه‌آن مخلوق زیبا با پوست چون حریر وعضلات درخشانش که بنظر مبلغهٔ سفید پوست چون فرشتهٔ جلوه‌میکرد در مذهبی که باره اختیار کرده بود راضی و قانع نبودوبجای اینکه مسیحیت‌را بطوریکه باو القاء کرده اند بپذیرد باشکالاتی که ابداً انتظار آنها را نداشت مواجه میشد و مبلغهٔ نرتحلا جواب هائی بود میداد و مثال و حکایاتی از خود اختراع کرده برای او نقل میکرد بطوری که او را قانع میساخت قسمی که قادر نبود زندگانی مسیحرا انکار کند ، هنگامیکه مبلغه تاریخ حیات مسیحرا شرح می‌داد بقدری جزئیات و حوادث واتفاقات بان میافزود وبادارهٔ تعلیمات و احکام جعلی و ساختگی بان اضافه میکرد که اگر مبشرین عهد عتیق زنده بودند و این افسانها را میشنیدند مات ومبهوت میشدند.

مبلغینی که باین نوع در نقاط دور دست برای‌بشارت میرفتند ابتدا دارای خلوص نیت و ایمان و عقیده بودندوحقیقتاً فداکاری میکردند ولی همینکه مبلغین دیگر در اطراف آنها پیدا میشدند رفتار بین آنها شروع میشد و تعلیمات مذهبی‌مسیر خود را تغییر می‌داد و صورت دیگری بخود میگرفت‌ودرواقع کتب و تالیفات آنها منحصر بالهاماتی میشد که مستقیماً بخود آنها رسیده بود ومبلغهٔ ما نیز در این مکان دور دست کلیسائی برپا کرده بود و قوانین و احکام جعلی خود را مجری‌مینمود بدون اینکه وهمه وترسی از نگهبرداشته باشد .

این مبلغه در نتیجهٔ زحمت و رنج خواندن و نوشتن را به دختر سیاه آموخته بود وهنگام جشن تولدش اجنای نیز باو بخشید

دختر سیاه که جواب سؤال خودرا صریحاً ازمبلغه‌شنیده جانی خودرا برداشت وبطرف جنگل‌افریقا برای جستجوی‌خدا روان شد وانجیل‌خودرا برای راهنمائی همراه برد .

اولین چیزیکه ملاقات کرد مار بزرگی بود . از آن مارهای زهردار مخوفی که چون خشمناك می‌شوند بانسان‌وحیوان حمله میمایند . خوب حالا چه باید کرد ؟

مبلغه که حرکاتش سرمشق او بود حیوانات را دوست میداشت و آنها را نوازش می کرد و میگفت حیوانات‌مخلوقات مهربان وبمحبتی هستند و در زندگی شك وتردید ندارند و هیچگونه سؤال وپرسشی نمینمایند . و در ضمن باو آموخته بود که هیچوقت دیروحی را نیازارد واز هیچ چیزهم بیم و ترس نداشته باشد.

بنابر این دخترسیاه دل‌را قوی داشت وچماق رامحکم در دست گرفته وبان مار گفت:

« من تعجب می کنم که چه کسی تورا آفریده ، و چرا این اراده را بتو داده که بوسیله زهر مهلك مرا هلاك کنی ؟»

مار بوسیلهٔ خم کردن سرش بدختر فهمانید که او را پیروی کند . دختر بدنبال مار میرفت تابلند برد خوشکل‌وخوش هیکلی که ریش بلند وموهای پریشان داشت و صد دلیل آثار نجابت آمیخته به‌بی‌رحمی‌وسخت دلی ازناصیه اش هویدا بودرسید این شخص بر روی تودهٔ سنگی با ابهت مخصوصی‌نشسته‌بود، عصائی‌درشت‌دردست داشت که فوراً بوسیلهٔ آن مار بیچاره را بطورسایمانه و تواضع باو نزدیك میشد گفت

دختر سیاه از این حرکت بسیار متاثر شد و از آن مرد قاما متنفر گردید مخصوصا پیراهن سفید بلندی که آنمرد در برداشت باعث مزید تنفر دختر گردید واز طرف دیگر تصور مینمود که‌مردان قوی وشجاع بایستی حتماً سیاه باشند وجامه های مبلغه سفید . ولی از آنجائیکه آموخته بود که از هیچ چیز باك نداشته باشد اورابطور تمسخر مخاطب ساخته که

« من در جستجوی خدا هستم آیا میتوانی مرا بسوی او رهنما کنی ؟ »

# اخبار داخله

## آژانس پارس

### تلگراف تبریك
### برئیس جمهور ترکیه

بمناسبت خاتمه کار کنفرانس مونترو و تلگراف تبریکی از طرف اعلیحضرت همایون شاهنشاهی بحضرت کمال اتاتورك رئیس جمهوری ترکیه مخابره گردید متن تلگراف مزبور وترجمه جواب آن ذیلا درج میگردد .

**آنکارا**

### حضرت کمال اتاتورك رئیس جمهور ترکیه

مژده خاتمه کار کنفرانس مونترو وموفقیت عظیمی که در سایه هدایت وسرپرستی آن حضرت نصیب ملت محبوب ترك شده است مایه کمال مسرت ما گردید از موقع استفاده نموده تبریکات صمیمانه و ادعیه صادقانه خود را برای عظمت ترکیه همسایه دوست وعزیز اظهار میداریم »

ترجمه تلگراف حضرت کمال اتاتورك

**طهران**

### اعلیحضرت همایون رضا شاه پهلوی شاهنشاه ایران

تلگراف محبت آمیز اعلیحضرت همایونی که بمناسبت حصول موفقیت کنفرانس مونترو لطفا باینجانب مخابره فرموده بودند واصل وموجب امتنان گردید از مسرت واحساسات صمیمانه که دراین موقع حواه نسبت بشخص من وخواه نسبت بملت ترك ابرازفرموده بودند عرض تشکر نموده وادعیه قلبی خود رابرای بقای اعلیحضرت همایونی ورفاه ملت ایران اظهارمیدارم

**ك . اتاتورك**

## اخبار خصوصی

### جشن روزنامه اطلاعات

فردا از ساعت شش ونیم تا ۸ بعد ازظهر جشن ده ساله روزنامه اطلاعات درمحل اداره منعقد می گردد از هیئت دولت و رجال و نمایندگان مجلس وعدهٔ ازمحترمین بدعوت بعمل آمده است

درطی پروگرام جشن مراسم بازدیدماشین جدید طبع « سیستم رتاتیو » نیزبعمل خواهد آمد

### شرکت سهامی تجارتی قم

برای واگذاری و عهده‌دار شدن امور شرکتهای سهامی مرکز از طرف شرکت سهامی تجارتی قم اقدام شده وچندروزاست آقایان حاجی محمد سعید آقازاده وحاجی محمد حسین یزدی از اعضای هیئت‌مدیره سهامی تجارتی قم بمرکز وارد ودرنتیجه مذاکراتی که بابعضی ازشرکتهای سهامی معتبر مرکز بعمل آوردند شرکتهای سهامی قند وشکروکبریت ، وشرکت سهامی کتیرا وشرکت سهامی خشکبار امور مربوطهٔ خود را درحوزهٔ قم بشرکت سهامی تجارتی قم واگذار کرده اند و مذاکرات آقایان مذکور در همین زمینه با سایر شرکتهای سهامی نیز جریان دارد وطوریکه اطلاع حاصل نموده‌ایم محصول خشکبار امسال محال زرند ، ساوه ، مزلقان ، مرلق ، محلات وتمرش از طرف شرکت سهامی تجارتی قم خریداری شده وخواهدشد

### برای تاسیس کارخانه چراغ

بقرار اطلاع واصله عدهٔ از تجار کازرون برای تاسیس کارخانه چراغ درشهر مزبور اقدام به تاسیس شرکتی نموده ودراولین جلسه که تشکیل داده‌اند مبلغ دویستهزار ریال برای خرید کارخانه برق که‌تواند روشنائی تمام‌شهررا تامین کندتعیین ونصف مبلغ مزبور در جلسه اول تعهد وبقیه نیز طوزسهام صدریالی تقسیم گردیده تاهرچه‌زودترا قدام تاسیس کارخانه‌مزبور کنند .

### کمك بمدارس ملی

دستور ذیل از طرف وزارت معارف صادر و ابلاغ گردیده است :

چون همواره منظور نظر است که‌بوسائل مقتضی بامدارس ملی که تحت نظر رؤسای‌معارف ایالات و ولایات اداره میشوند مساعدت های مادی و معنوی بشود از این نقطه نظر قبلا دستورداده شده است که کلیه دبیرانیکه در دبیرستانهای‌دولتی مشغول تدریس میباشند چند ساعت اوقات بیکاری خودرا برای تدریس در کلاس های متوسطه دبیرستانهای ملی مصروف دارند که علاوه‌براینکه بدین وسیله تقلیلی در بودجه آن مؤسسات حاصل میشود محصلین و محصلات دبیرستانهای ملی نیز از وجود دبیران فاضل و داشمند استفاده‌واستفاضه‌نمایند مراره‌معلوم‌در بعضی نقاط ازطرف آقایان‌دبیران‌دبیرستانها

## ولایات

### حرکت وزیر معارف بزنجان

قزوین — روز جمعه آقای وزیر معارف دبستان و دبیرستان ها را باز دید و بامورمعارفی حوزه قزوین رسیدگی نمودند روز شنبه صبح در اداره حکومتی با عده مامورین و مستخدمین محل برای تاسیس کلاس اکابر تصمیمات لازم اتخاذ و عصر در طالار شهرداری با حضور عده کثیری از هر طبقه آقای بدیع الزمان خطائی راجع بحمدالله مستوفی و تطبیق ترقیات کنونی کشور با زمان گذشته ایراد نطق از طرف پیش آهنگان نمایشاتی داده شد امروز صبح برای دستور تکمیل ساختمان دبیرستان و امتحان آقای زرمعارف بزنجان عزیمت نمودند

### هوای یزد

یزد — غالب روز ها مختصر ابر درهوا است درجه گرما این‌دو روزه ۳۷ سانتی گراد می باشد اغلب اهالی به ییلاق ۱۲ کیلو متری شهر رفته اند .

### مامورین دفع آفات شروع به‌شستن درخت های مرکبات نموده اند

ساری — برای جلوگیری از آفت درخت های مرکبات از امروز مامورین دفع آفات نباتی شروع بشستن درختها نموده اند هوا غالبا ابر وتا درجه گرم شده که در سایه به ۳۲ درجهٔ سانتی گراد رسیده است .

### امراض مسریه برطرف شده

اشرف - دراثر بارندگی و خوبی هوا کلیه شهر واطراف شهر ودهات امراض مسریه برطرف ومالاریا کمتر شده است

### بدست آمدن محصول توتون

اشرف - محصول توتون‌را مشغول چیدن و تلمبار کردن هستند از قرار مسموع صدی بیست آن توتون سامسون اعلی است واز سال های گذشته بهتر است .

وداشمسراهای دولتی تاکنون کاملا برطبق دستورمزبور رفتار نشده وازطرف بعضی از آقایان رؤسای معارف ایالات و ولایات نیز مراقبتی در اجرای این منظور بعمل نیامده است.

علیهذا مجددا خاطر نشان مینماید که این دستور باید در سنهٔ تحصیلی آتیه کاملا بموقع اجرا گذارده شود که شکایتی از مدارس ملی در این باب مسموع نگردد . بعلاوه رؤساء معارف بایدمامورین مدارس دولتی وملی بهیچوجه فرقی قائل نشده‌وظیفه خود بدانند که سطح تعلیمات وتحصیلات هر دونوع مدارس درتساوی واحد قرار گیرد . خصوصاً اینکه در بودجه هذه السنه برای انجام این نیت اعتبار استخدام دبیران لیسانسیه جدید نیز در هر حوزه بقراخورخودپیش‌بینی شده‌است

### شروع بکار

بقرار اطلاع واصله شرکت سهامی‌خشکبار خوزستان که اخیراً در اهواز تشکیل شده بود چندروز است شروع بکارنموده‌وشروع بخریدمحصول خشکبار ومخصوصا محصول خرما نموده است

### صدور دستور

منحد المال ذیل از طرف اداره کل ثبت کشوری صادر و بکلیه ادارات ثبت مرکز وایالات ابلاغ گردیده است :

لازم است فوری دستور دهند که آقایان صاحبان دفاتر اسناد رسمی محدود و غیر محدود مجموع مبلغ ارقام معاملات - میزان مال الاجاره - حق‌الثبت ماههای فروردین — اردیبهشت - خرداد - تیر ۱۳۱۵ خودرا تفکیکاً تعیین ومنتهی تا آخر مرداد ۱۳۱۵ بوسط اداره ثبت حوزهٔ خود طهران ارسال دارند و نیز درماههای بعد ارقام قسمتهای فوق را در اوراق احصائیه جمع وحاصل جمع راذیل آخرین رقم قید نمایند وبدیهی است آقایان رؤسای ثبت معاد این متحدالمال را اجرا نموده و از اخذ و ارسال احصائیه های ناقص خود داری خواهند نمود .

### جمع‌آوری اشیاء نفیسه

چون در نظر است که اشیاء عتیقه که از لحاظ تاریخی واجداهمیت و ارزش تاریخی میباشد حفظ گرددازطرف‌اداره موزه آستانه قم طبق‌دستور صادره اقدام بجمع آوری اشیاء مذکور شده‌ورئیس موزهٔ آستانه مسافرتی باطراف ناحیه قم و عراق کرده ، نادر صورتی که از اشیاء مزبور درمحلهای موقوفه وجود داشته باشد برای صیانت آنها بموزه آستانه قم انتقال دهد .

### افتتاح کلاس تابستانی جهة طلاب

چون قرار است که از اول سال‌تحصیلی ( مهرماه سال جاری ) دروس عالی و مقدماتی داشکده بطلاب خراسان طبق برنامه وزارت‌معارف تدریس شود ومحصلین داشکده مزبور که ازطلاب خواهند بود باید بعضی از علوم دانشکده را ازقبیل تاریخ و ریاضیات زبان فرانسه و غیره را بمقدار کافی داشته باشند ، لذا اداره معارف مشهدازلحاظ کمك بطلاب مزبور کلاس‌تابستانی‌برای تدریس علوم مذکوره درمشهدتاسیس نموده تاطلاب‌بتوانند درطرف این‌مدت مقدمات ورود خودرا بدانشکده‌تکمیل کنند

### زیر آوار

طبق راپورت واصله ازهنکام : چند روز قبل موقعی که عملجات در عمارت آقای احمد علوان‌نماینده شرکت کشتی رانی مشغول بی کنی بودند قسمتی ازعمارت مزبور منهدم وعده ازعملجات زیرآوار رفته‌اند ودراثر جدیت مأمورین ومساعدت اهالی اجساد عملجات را اززیر خاك بیرون آورده که‌درنتیجه یکنفر عامله فوت وه نفر مجروح شده‌اند و تحت معالجه قرار گرفته‌اند .

### میزان درجه حرارت برطبق دستگاه آثارحویه‌احصائیه شهرداری طهران روز ٤ مردادماه بقرارذیل بوده‌است :

| | | |
|---|---|---|
| ساعت ۱۲ ظهر | ۳۹ر | درجه‌سانتیگراد |
| یك بعد از ظهر | ٤۰ر | » » |
| شش » » | ۳٤ر | » » |
| ۱۲ نصف‌شب | ۲٦ر | » » |

حد متوسط‌درتمام مدت روز مزبور ۳٤ر۷٥ بوده است

## ورزش

### مسابقه اسب سواری بین محصلین

عده ازمحصلین دبیرستان ها و داشکده ها درنظر گرفته اند که یك مسابقه اسب سواری بین خود تشکیل بدهند

مسابقه مزبور در میدان قلهك در آتیه نزدیکی بعمل خواهد آمد و جوائزی نیز برای قهرمانان مسابقه مزبور از طرف آقای ایزد پناه استاد ورزش‌تعیین شده که‌بین‌قهرمانان‌توزیع‌می گردد

جوائز مزبور عبارت ازسه جام نقره‌میباشد که بین برندگان اول . دوم . سوم توزیع میشود وفعلا برای شرکت در این مسابقه عده زیادی از محصلین اسم نویسی نموده اند

### مسافرت محصلین به قله دماوند

عده ازمحصلین دبیرستانها و داشکده ها درنظر گرفته اند که در اواخر مرداد ماه جاری مسافرتی بقله دماوند تحت ریاست آقای ایزد پناه استاد ورزش بنمایند واکنون مشغول تهیه مقدمات مسافرت مزبور میباشند

این سیاحت کوه پیمائی ازطرف محصلین در حدود ده روز بطول‌خواهد انجامید

### برنامه ورزشهای کانون شمیران

ورزش‌های کانون شمیران که برای‌ورزش بین محصلین داشکده ها ودبیرستانها که درشمیران اقامت‌دارند بقرارذیل است

۱ - هفتهٔ دو روز فوتبال - شنبه و ٤ شنبه (قسمت بزرگها ) در میدان دزاشوب - عهده‌دار فوتبال آقایان‌سالوروناصر قوانلو

۲ - فوتبال خردسالان درمیدان‌جدیددوشنبه که‌درجنوبی قصر ملك واقع‌است درتحت هدایت‌خلیل محسنین وعباس‌خانیا

۳ - شناوری درمهترین استخرهای تجریش درتحت‌هدایت آقایان مستوفی ، ملکی وسالور

٤ - تنیس همه روزه عصر درتحت‌هدایت آقایان سالورها

٥ - کوه‌پیمائی‌درتحت‌هدایت سیدعلی‌محسنین ومجیدامیرابراهیمی وآقایان سالورها

## تلگراف مخبر مخصوص اداره

از تبریز ٤ر٥ر۱٥

### تشکیل شرکت سهامی چای باسرمایه‌شش ملیون‌ریال

تهران - اطلاعات - شرکتی بنام‌شرکت سهامی چای آذربایجان بتوسط عدهٔ از تجار با سرمایهٔ شش ملیون ریال جهة معاملات تجارتی‌چای تشکیل گردیده است .

مبلغ سه ملیون وهفتصد وشصت هزارریال از سرمایهٔ مذکور پرداخت وباقی سهام نیزبفروش میرسد ، اساسنامهٔ شرکت تحت نمره ۹٥ به ثبت رسمی رسیده و آقای اصفهانی بسمت رئیس هیئت مدیره شرکت تعیین و انتخاب گردیده و شرکت مزبور تصمیم دارد که هرچه زود تر شعبانی در تهران وکلکته تأسیس کند .


## استخدام

شرکت سهامی میکده بیکنفر محاسب و یکنفر کمك محاسب آزموده احتیاج دارد
خیابان شاه کوچه نوبهار تلفن ۱۳۳۸
نمره اعلان ۲۰۸٤

## اعلان مناقصه

اداره کل‌صحیه درحدود سه‌هزارمتر تورسیمی باندازه‌های‌ذیل:

| | |
|---|---|
| تورسیمی بعرض | ٦۰ سانتیمتر |
| » » | ۸۰ » |
| » » | ۱۰۰ » |
| » » | ۱۲۰ » |
| » » | ۱٤۰ » |

بمناقصه خریداری مینماید داوطلبان شرکت در مناقصه بایدپیشنهادات خود را تا روز ٤ شنبه ۷ مرداد ماه ۱۳۱٥ به دارالانشاء صحیهٔ کل تسلیم نمایند — پیشنهادات واصله صبح ٥ شنبه ۸ مرداد ۱۳۱٥ سه ساعت قبل از ظهر در محاسبات اداره کل صحیه باز و خوانده میشود . حضور پیشنهاد دهندگان در جلسه مناقصه آزاد و محاسبات اداره کل صحیه در رد و یا قبول هر یك از پیشنهادات‌مختار است . نمره ۱۸٥٤۱ از طرف رئیس کل‌صحیه - دکتر صحت
نمره‌اعلان ۲۰۷٦ ۱-۲

## اعلان مناقصه

مباشرت اداره کل شهربانی یکصد زین وبرك مطابق نمونه که در مخزن مباشرت موجود میباشد بمناقصه خریداری مینماید داوطلبان میتوانند با ملاحظه نمونه فوق پیشنهادات ممهور خود را باضمام سند ودیعه از قرار صدی سه مبلغ معامله که قبلا به حساب نمره ( ۳۱٥۸ ) تسلیم صندوق بانك ملی شده باشد تا ساعت ۱۷ روز شنبه ۱۰ مرداد بدفتر مباشرت تحویل و رسید دریافت‌دارند پیشنهادات واصله روز یکشنبه ۱۱ مرداد در کمیسیون ابتیاع باز و قرائت خواهد شد حضور پیشنهاددهندگان در کمیسیون آزاد و کمیسیون‌هم در رد و قبول یك یاکلیه پیشنهادات مختار است به پیشنهادات فاقد قبوض ودیعه ترتیب اثر داده نخواهد شد پیشنهاد دهنده از معامله مبلغ ودیعه مسترد نخواهد شد . نمره ٤٥٦
نمره اعلان ۲۰۸۰ رئیس دایره مباشرت اداره‌کل شهربانی پاسیار ۲ اشرفی

## تصحیح اعلان مناقصه کابل

در تعقیب آگاهی منتشره روز ۱ر٥ر۳۱٥ برای اطلاع پیشنهاد دهندگان اعلام میشود که مقدار کابل خواسته‌شده‌فقط ۹ کیلومتر(۹۰۰متر)بوده‌است نمره‌اعلان۲۰۸٦ شهرداری‌طهران

## آگاهی و تقاضا

چندی است که بنوشتن تاریخ مفصل و مشروح مشروطیت ایران الی کنون شروع کرده کلیه حوادث و واقعات این مدت را بطور پومیه باعکس های لازم جمع آوری کرده چون تاریخ معاصر است کلیه ایرانیها هریك تا اندازهٔ مسبوق هستند ممکن است علاوه بر آنچه در دسترس میباشد اطلاعات لازم دیگرهم یابند .

لهذا ازعموم ایرانیها خاصه مطلعین تقاضا میکنم برای تکمیل این عکس‌ها و مطالب مهم تاریخی که دارند تا آخر شهریور بدفتر اداره روز نامه وطن ارسال دادند همچنین از صاحبان کارخانجات جدید التأسیس که در این دوره باعظمت اعلیحضرت پهلوی تأسیس یافته تقاضا داریم عکس کارخانه های خودشان‌را باتاریخ تأسیس و اسامی مؤسسین و سرمایه شرکت بدفتر وطن‌ارسال داشته که ضبط تاریخ معاصر گردد ۱-۲ محیط مافی مدیر وطن

## اعلان مزایده

مصالح حاصله از تخریب دروازه دوشان تپه بشرح ذیل یکجا بطور مزایده فروخته می شود داوطلبان پیشنهاد خود را در پاکت ممهور و با قید جمله (راجع‌بمزایده مصالح دروازه‌دوشان تپه تا تاریخ ۱۲ر٥ر۱۳۱٥ بکابینه شهرداری تسلیم و برای کسب اطلاعات لازمه بدایره وصول عایدات شهرداری مراجعه‌نمایند

| نوع‌جنس | حداقل‌قیمت |
|---|---|
| ٤۲۲٤ بارسقطازقراراری ۳۰دینار | ۲۰ر۱۲٦۷ریال |
| مقداری کاشی | ۲۰۰ » |
| ۹پارچه سنك‌ستون وسرستون | ٤۰۰ » |
| ۳۹٦پارچه سنگهای‌متفرقه | ۹۲۲ر٥۰ » |

پیشنهاد دهنده باید مبلغ ۲٥۰ ریال ودیعه بصندوق عایدات شهرداری بسپارد که درصورت اصابت مزایده و امتناع از معامله نفع شهرداری ضبط‌شود . پیشنهاد ها در تاریخ ۱۳ر٥ر۱۳۱٥ ساعت ۱۰ صبح در اداره وصول عایدات شهرداری قرائت . حضور پیشنهاد دهندگان آزاد . شهرداری در رد یا قبول پیشنهاد های واصله مختار است . نمره ٥۰٥۹
نمره‌اعلان ۲۰۸۲ شهرداری‌طهران

## اعلان مناقصه

در تعقیب اعلان نمره ( ۹٦٥ ) شهرداری ساختمان شیروانی گاراژ های آتش نشانی‌را که طولا ٥ر۳٥ متر وعرضا ٥ر۱٤ متر واز حیث مساحت ٥ر٥۰۷ متر باشد بمناقصه می گذارد داوطلبان‌پیشنهادخود رابضمیمهٔ قبض ودیعه درحدود شش صدم قیمت بکابینه تسلیم نمایند پیشنهاد ها یوم شنبه (۱۰) مرداد در کمیسیون ابتیاع قرائت حضور دارندگان پیشنهاد آزاد است چنانچه بعد از اصابت مناقصه پیشنهاد دهنده از قبول آن خود داری نماید وجه ودیعه بنفع شهر داری ضبط خواهد گردید .

شهرداری در رد یاقبول پیشنهاد های واصله مختار است

نمره ۹۰٤۲۰ نمره اعلان ۲۰۸۳ شهرداری طهران

## اعلان استخدام

شرکت سهامی محصولات فلاحتی ملوکات طهران برای شعب خود در ملوك و رامین و ساوجبلاغ وغار و فشافویه و شهریار عده فروشنده و کمك فروشنده که دارای شرایط ذیل باشند استخدام مینماید .

### فروشندگان

۱ - حسن شهرت‌وعدم سوء سابقه
۲ - کاملا از امور معاملاتی وفروشندگی اطلاع داشته و برای تنظیم محاسبات بقاره‌ریاضی را باچهار عمل اصلی بدانند .
۳ - مشمول نظام وظیفه بوده یا تصدیق خاتمه خدمت تحت‌السلاحی‌راداشته باشند .
٤ - ضامن معتبر معادل ده هزار ریال مورد تصدیق اداره شهربانی .

### کمك فروشندگان

۱ - حسن شهرت وعدم‌سوء سابقه
۲ - عدم مشمولیت نظام وظیفه ویاتصدیق خاتمه خدمت .
۳ - ضامن معتبر معادل سه‌هزارریال .
اشخاصیکه دارای خط و سواد فارسی باشند حق تقدم خواهندداشت .

داوطلبان معرفی نامه کتبی از نام و نشان کامل خودرا در مرکز از ساعت ده صبح تایك بعد از ظهر بدفتر موقت شرکت ( خیابان فردوسی کوچه اتابکی خالصجات خوار و بوابع) ودر باوکات به دوائر خالصجات تسلیم دارند . نمره اعلان ...

## خبرهای تلگرافی خارجه

آژانس پاریس ۵مرداد -۲۷ ژوئیه

# انعکاسات بین المللی حوادث اسپانیا

### تغییر حوادث مزبور ودورنمای وضع فعلی اسپانیا

پاریس ۲۶ – ساعت ۲۱٫۳۰ — روزنامه تان در سرمقالهٔ خود حوادث اسپانیا را تفسیر واز انعکاسات بین المللی آن اظهار اضطراب نموده‌أ بید می کند که هر کمکی بیکی از طرفین موجب خطر بزرگی خوهد گردید، کلیه اخبار واصله از اسپانیا با هم متباین اند. هر پیشرفتی را که‌یکی از طرفین‌اطلاع می‌دهد طرف‌دیگرفوراً آنرانکذیب میکند. راجع به‌اختبارات و نفوذدولت جمهوریخواه مادریدنیز هرج‌ومرج حکم‌فرماست

« بنظر می آید که دولت فقط بقسمت کوچکی از سرزمین اسپانیا تسلط داشته باشد و این تسلط هم تا موقعی پای برجا خواهد بود که عناصر رادیکالیست که پیشنهاد آن ها از طرف دولت مورد قبول واقع شده در سر کوبی اشرار تشریک‌مساعی‌نموده‌وبدولت‌اجازه دهنداقداماتی بعمل آورد

اکنون‌دراسپانیا۳ دستهٔ مختلف روی‌کار است که دامنهٔ‌نفوذ آنهاهنوز کاملا معلوم‌نیست وآنها عبارتند ازاول‌دولت مادرید دوم دولت بارسلون که‌اقدامات آن‌کاملا تحت تفتیش سخت تشکیلات رادیکال‌قرار گرفته‌وسوم‌دستهٔ متنفذ‌نور کوس که‌درآنجا متمردین دولت‌موقتی تحت‌ریاست‌ژنرال کاملوس تشکیل‌داده‌اند درتمام ایالات میان احزاب سفید و سرخ منازعات زیادی بوقوع می‌پیوندد زیرا حزب مزبور بواسطهٔ تمایلات مختلف باهمدیگر ضدشده‌اند سرخها شامل رادیکالها – سندیکاها — جمهوریخواه های چپ میباشند. سفیدها شامل جمهوریخواه های معتدل – سلطنت خواهان وآخرین طرفداران کارلیسم میباشد انتهای این جنك هرچه باشد اسپانیا مدت مدیدی دستخوش اختلافات زیادی خواهد بود که ازاستقرار تثبیت سیاسی در آن کشور ممانعت بعمل خواهند آورد » روزنامهٔ مزبور در این موقع که لندن دورنماهای مساعدی برای نظم‌عمومی اروپائی نشان میدهد خطرات بین المللی حوادث اسپانیا را تائید مینماید. اسپانیا راجع بمسائل مربوطه بدول‌معظمه غربی مدیترانه که‌فرانسه و انگلیس درآنجا منافعی دارد مستقیماً ذینفع است ایطالیا وآلمان که وقایع راازنزدیك تحت مطالعه قرارداده اند ازهراشتباهی استفاده خواهند نمود. چون مودت اسپانیا برای تأمین امنیت فرانسه در مراکش و مدیترانه نهایت لزوم را دارد بنابر این فرانسه بیش از ممالك معظمهٔ دیگردر خصوص اسپانیا باید بیطرفی صرف راامراعات نماید. « فرانسه علی‌رغم سیاست داخلی اسپانیاباید دوست آن مملکت بوده ومانند گذشته امروزهم روابط حسنه بااو داشته‌باشد »

# جنك سخت در اسپانیا ادامه دارد

### اطلاعات مسافرین مادرید

یوبی‌نیان ۲۶ ساعت ۱۵ چهارنفر اطریشی مجروح از والانس با کشتی «پرتوس» واردواظهار داشتند که در والانس مجبور شدند خود را زیر اتومبیل که جلو مهمانخانه متوقف بود مخفی نمایند زیرا میدان جلو مهمانخانه مورد تیراندازی شدید مسلسلهای سنگین قرار گرفته بود همچنین دونفر موتوسیکلت سوار ازمادرید وارد واظهار داشتند که میان راه ساراگوس وبورگوس مصادف بادوستون مخالف شده که جدا بایکدیگر درجدال بودندوایکن نظر باینکه‌خارجی‌بودندتوانستند بسهولت‌ازمعرکه‌برهند

### سه ستون بساراگوس پیشروی میکنند فرمانده‌کل آذوقه خواسته است

بارسلون ۲۶ ساعت ۲۱٫۳۰ – سه ستون از دستجات مطیع به سارا گوس نزدیك میشوند. ستون اول که تحت فرماندهی « پرز – فارار » است پس از تصرف « لوربد » به « پنیادوارو» که تقریبا در ۳۵ کیلو متری سارا گوس واقع است وارد شده اند. ستون دوم پس از اشغال ساری‌تن به ناری آت واقع در ۶۰ کیلو متری سارا گوس وارد لشته‌اند، ستون سوم بعدازتسخیر کاست به اکا نیز رسیده اند. این ستون اخیر مرکب از هنك شا نزدهم پیاده نظام و توپخانه چریك میباشد، اطلاع میدهند ژنرال کاملا فرمانده کل اراگون از هوئسکا و ژاکا مهمت جنگی و آذوقه خواسته است، در هوئسکا پرچم سفید افراشته شده ولی هنوز شورشیان تسلیم نشده اند و با اینکه قلعه ژاکا شدت بمباره شده معهذا هنوز شهر مزبور بتصرف شورشیان است، شهر بارسلون امروز همان منظره معمولی روزهای یك شنبه را دارد با وجود اینکه کشتیهای چریك جبهه توده درمعابر مشغول پاسبانی میباشند. قمار خانه ها بسته‌است جمعیت در قاطی که روز یکشنبه گذشته ردوخورد های سخت وقوع یافته بودمشغول تماشا و گذراندن وقت میباشند.

### تمرکزدستجات وفادار

بارسلون ۲۶ساعت ۱۵ ستونهای‌قوای‌وفادار به « بورژالو » واقعه در۸۵ کیلومتری سارا گوس رسیده اندستجات وفادار سارا گون مجدداً «کاسب» و «کاری منا » را متصرف شده و اکنون‌در«انکانیز» متمرکز میباشند. صد خلبان دولتی بفرود گاههای جدید « ل ریدا » فرود آمده و از آنجا ۱۰ هواپیمای بزرك بمباردمان بافوای دولتی که خودرا برای تصرف سارا گوس‌آماده میکنند نشریك‌مساعی خواهند نمود برطبق‌اظهارات دبیرروزنامه «ال‌دیا- گرافیکو » که همراه قوای دولتی است که‌بطرف سارا گوس پیشروی مینمایند ژنرال متمرد « مانول کابالاس » فرمانده سارا گوس رئیس قوای دولتی « پرزفاراس » را ملاقات نموده باوی در خصوص استرداد سارا گوس مذاکره نماید و بدینطریق از تولید جنك خونینی احتراز خواهد شد میان‌صفوف دستجات‌دولتی خانم‌آنارشیست‌مشهور« لیبرتادرودباس» نیز که مادر پنج فرزند است دیده میشود

### بندر بارسلون بوضعیت عادی برگشته است

بارسلون ۲۶ — ساعت ۱۵ – ترامواي هاو راه آهن های زیر زمینی مثل معمول‌دررفت وآمدبوده وشهرکاملا آرام است. امروز صبح بندر بوضعیت عادی برگشته است.

### دعوت برای برقراری نظم و آرامش

بارسلون ۲۶ – ساعت ۱۵ – کمیابیس طقی ایراد و بوسیله رادیو میان اهالی‌منتشرنموده است مبنی بر اینکه برعلیه هر اقدامی که به حیثیت جمهوری لطمه وارد میاورد عکس العمل نشان دهند تمام ما باید برای برقراری‌نظم‌جدیدی تشریك مساعی نموده و از سرایت نداستکی‌وجهل جلو گیری کنیم.

باید آنها ثیرا که میخواهند برای دفاع حقوق ما افراط های خطرناك رو دارندمحکوم نمود باید شرافت جمهوری راحراست نمود

### فرمان قانونی وزیر جنك اسپانیا

مادرید ۲۶ – ساعت ۱۸ – کاستادومادرید فرمان قانونی وزیرجنك‌را منتشر نموده مبنی براینکه افسران متعاقد واحتیاط که‌چون خدمت خودرانسبت بجمهوری انجام داده‌بودند ازخدمت معاف گردیدند میتوانند مجدداً بنا بر تقاضای خود شروع بخدمت نمایند. فرمان قانونی دیگری مسئله آذوقه را تنظیم نموده‌است بدینطریق محصولاتی‌را که فقط تا ۳۱ژوئیه می‌توانستند وارد کنند می‌توانند بعدازاین تاریخ هم ازادانه اقدام بورود آنها نمایند وازطرفی خروج مواد اولیه وموادودوائی وشیمیائی ممنوع‌است

### از دولت تقاضا شده اموال متمولین که محرك شورش هستند ضبط شود

مادرید ۲۶ - ساعت – ۱۹٫۰۵ – روزنامه آ.ب.س ازدولت تقاضادارد که‌اموال مالدار ژان مارچ وذخایر بنگی سیاستمداران مولد جنبش را توقیف و ضبط نمایند. روزنامه مزبور خاطر نشان میسازد کارناطلی‌است پول اشخاصی که‌موجب‌شورش متمردین را فراهم آورده وبدینطریق چنین لطمه بزرگی باقتصاد اسپانیا وارد میساورند در اختیار آنها گذاشت.

### کشف چهار پست رادیو غیرمجاز

مادرید ۲۶ ساعت ۲۰٫۱۰ – اولیای‌امور چهار پست رادیو غیر مجاز کشف و توقیف کرده اند.

### بمباردمان کردن شورشیان

مادرید ۲۶ساعت ۲۰٫۱۰ – دولت بوسیله رادیو اطلاع میدهد که کشتیهای هوائی‌ازمر از بارسلون شورشیان پالما ومازورك را بمباره کرده‌اند عده زیادی از رؤسای فاشیست که بوسیله زورق فرار کرده اند در دریا توسط زیردریائیهای دولتی دستگیر شده اند.

## شورشیان در اثر بمباردمان

### تلفات‌زیادی داده اند

مادرید ۲۶ — ساعت ۲۱٫۳۰ — دراثر بمباردمان ملیلا و سوتا از طرف هواپیمائی دولتی دستجات متمرد افریقا تلفات زیادی دادند. آنها از قرار معلوم از عبور بناز خود داری نموده‌اند از بارسلون اطلاع میدهند که دستجات هوا پیمائی پیشروی دستجات دولتی طرف سارا گوس را پشتیبانی نموده و متمردین را بمباردمان و فراری ساخته است.

### شورشیان کوشش میکنند دست بدریا پیدا کنند

هندی ۲۶ – ساعت ۲۰٫۱۰ – بموجب اطلاعاتی که از باوار رسیده تائید کرده‌اند که پس از خراب کردن پل اندرلازا توسط دستجات دولتی شورشیان مجبور شده اند راه « لزاکا » را تعقیب و بطرف کوه نروا کورس عزیمت نمایند. شورشیان از « اوبازون » عبور وبتوجه بندر پاساژ خواهند شد که در صورت پیشرفت از آن را دست بدریا پیدا خواهند کرد.

### شورشیان سربازخانه‌هارا تصرف کرده‌اند

هندی ۲۶ ساعت ۲۰٫۱۰ – بموجب یك خبری که قابل قبول است شورشیان با تصرف سربازخانه‌های لوبولا دربزدیکی سن‌سباستین راهی بدست آورده وبدین طریق اتلال مجاور آنجا را اشغال خواهند کرد در بین ساعت هفت وهشت صدای ۷۵ شلیك توپ شنیده شده فاصله بیرها متدرجاریاد تا اینکه بکلی قطع شده است

### یکی‌ازفرماندهان شورشیان اخطارشده است تسلیم شود

هندی ۲۶ ساعت ۲۰٫۱۰ – راه بیلبائو سرحد فرانسه از راه سن‌سباستین ظاهراً از این بعد از عبور و مرور متهاجمین ایمن میباشد. اتومبیل ها با کمال آزادی حرکت می کنند در اودیان بکامل ارامدا فرمانده شورشیان‌اخطار شده است که برای احتراز ازیك زد وخوردخونینی صلاح این است تسلیم شود

مشار الیه از طرف دو ستون دولتی که یکی مرکب از چریك کارگران تحت فرماندهی گونزال ینا ودیگر از لشکریان تشکیل‌شده‌تحت محاصره میباشد

### سرکردهٔ‌شورشیان‌ناوارموقعیت‌وخیمی پیدا کرده‌وریش‌خودرا بریده‌است

مادرید ۲۶ ساعت ۲۱٫۳۰ – از قرار اخبار شایعه ژنرال کاملا سر کرده شورشیان‌ناوار دارای موقعیت وخیمی میباشد و ریش خودرا بریده است برای اینکه در موقع لزوم زودتر فرارنماید. نیروی ژنرال مولا در گردنهٔ « گادارامار » متجاوز از ۲۰۰۰ سر باز از دست داده است.

بکعده کثیری از سربازان ناوار درصدد فرار بخاك فرانسه می باشند عده زیادی ازرؤسای فاشیست نیز بقال فرار کرده‌اند.

اطلاع می‌دهند که یکدسته کوچك‌ازاشرارپازن و بچه کماکان ابکارار واقع در تولد را درتصرف دارند طرفداران جبهه توده بانها اخطار کرده‌اند برای احتراز از یك جمله ای که منجر بقطع‌حیات زن و بچه آنها خواهد شد بهتر این است تسلیم شوند شورشیان از قبول این تکلیف متاع موده اظهار داشته اند که میخواهند باهم در یك نقطه باشند.

### تمام وسائل ارتباطات موردتهدیداست یازده‌نفرپهلوانان امریکائی‌درنهایت‌فقر و فاقه وارد شده‌اند

واشنگتن۲۶ – ساعت ۲۱٫۳۰ — فرانکلن قنسول امریکا در بارسلون بوسیله رادیو از وزارت خارجه تقاضا کرده است باوشکن کینو که فعلا عازم مالاکا و در راه میباشد بلا فاصله برای کمك به پناهندگان امریکائی بارسلون فرستاده‌شودقنسول مزبور اضافه کرده است که تمام وسائل ارتباط‌مورد تهدید است وزارت دریاداری به باوشکن‌او کلاهوما دستورداده‌استکه تقاضانامه قنسولرا بفوریت‌به‌باوشکن کینو برساند

قنسول امریکا مقیم مارسی بوزارت خارجه اطلاع می دهد که ۱۱ نفر از پهلوانان‌امریکائی که از بارسلون حرکت کرده اند در ۲۴ ژوئیه در نهایت فقر و فاقه به « ست » وارد شده‌اند. مشارالیهم‌بمساعدت اداره شهربانی محل بتارسی‌اعزام گشته‌اند.

### عدهٔ زیادی ازسربازان قصدفرار بخاك فرانسه رادارند

بایون ۲۶ ساعت ۲۰٫۱۰ – هفت نفر تفنگچی از طرف مامورین فرانسه استنطاق شده اظهار داشته اند که از ارتش پاسبان میباشند و برای اجتناب از مبارزه برعلیه جمهوری فراراختیار کرده اند.

از قرار شایعات معروف است که عده زیادی ازسربازان ناوارقصدفرار بفرانسه رادارند

# پادشاه انگلستان در فرانسه

### مراسم افتتاح بنای یادگار سربازان کانادائی

ویمی ۲۶ ساعت ۱۴٫۴۵ — پادشاه‌ادوارد هشتم باتفاق لورن رئیس‌جمهور فرانسه افتتاح‌بنائی را که بیاد بود یازده هزار سرباران کانادائی که درجنك بزرك درخاك‌فرانسه شهید شده بعمل‌آوردند اختصاص بوجستهای که درمیان [illegible] عبارت اردوف کوپر – مالکولم ما کدونالد دلبوس ولایوانف ومکنزی وزیر عدلیه و وزیر دفاع ملی کانادا میباشند و نیز ۶۰۰۰ نفر از جنگجویان قدیمی کانادا تحت‌اداره ژنرال‌روس وچندین گروهان از دستجات ارتش فرانسه حضور داشتند قله‌ویمی در تمام مدت جنك میدان مبارزات محوفی بوده‌است بوجستهای اساسی آن‌عبارتست از سنگرهای مستحکمی خط زنگفرید ازطرف آلمان. دولت فرانسه محل مزبور را بدولت کانادا تقدیم کرده است

### خطابه پادشاه انگلیس

پس از ایفای مراسم مذهبی و دعا پادشاه انگلیس ادوارد هشتم خطابه ای اول بفرانسه بعد بانگلیسی ایراد نمود و با ین جمله ختم کرد. « مناسبت سرمشقی که رفقای شهید ما داده اند به پاس تقدیر وشکر گذاری نسبت بانها که امروراین ما را بیادکار شهیدان کانادا افتتاح می نمائیم » پادشاه پس از ختم خطابه پرده را از روی مجسمه بر گرفت

### جواب رئیس جمهور فرانسه بخطابه پادشاه

پس‌از دو دقیقه سکوت سوگواری لورن رئیس جمهور فرانسه جواب نطق پادشاه انگلیس را ایراد داشت. متذکر شد « حسن اتفاق باید همواره اعمال بشر را هدایت و راهنمائی نماید و چه خوش‌است که این حسن‌اتفاق‌همیشه ملی‌را که در مقابل ناپایداری آینده مضطرب هستند در صلح به یکدیگر نزدیك نماید.

### مراجعت پادشاه انگلسان بلندن

پاریس ۲۶ — ساعت ۲۱٫۳۰ – از لندن‌اطلاع میدهند. پادشاه‌ساعت ۲۰٫۲۰ ازویمی حرکت ودرفرودگاه‌لندن پیاده شد.

### مراجعت رجال فرانسه بپاریس

پاریس ۲۶ – ساعت ۲۱٫۳۰ – لورن ژانی – هریو – دالادیه – دلبوس – باستید – ویولت‌سریویر–وژاردیه‌ازویمی‌ساعت۲۰٫۱۸وارد‌شدند

## عملیات دولت‌فرانسه

### قوانینی که‌به‌تصویب‌رسانده‌وقرضه‌ایکه خواهان است

شالون سورسائون۲۶ ساعت ۱۴٫۴۵–پول فوز درطی یك نطقی شرح عملیات دولت را از زمانی که زمام امور را بدست گرفته توضیح داده است وآن عبارت از تصویب قانون چهل ساعت‌کار در هفته پرداخت حقوق در اوقات مرخصی – اساس‌نامه جدید بانك فرانسه – لایحه راجع بملی ساختن کارخانجات اسلحه سازی است. مشار الیه بدستجات توده گوشزد کرد که نسبت باقدامات ارتجاعی که همواره در صدد هستند مساعی ما را خراب و نتایج آن را خنثی نمایند کاملا مواظب باشند.

اکنون وزارت مالیه یك قرضه ای‌را بمیان آورده. تشخیص عداوت و مقاصد هائی که از طرف بعضی بانکها وشرکتهای بزرك می‌شودخیلی آسان است.

بدیهی است وقتیکه دولت ازحیث مالی‌در مضیقه است تکلیف طبقه اغنیا است که مساعی‌لازمه را بکار برند. اگر این طبقه از مساعدت‌مضایقه نماید یا تشبث به اقداماتی که مانع پیشرفت تدابیر متخذه دولت است نماید قهرا مرتکب خیانت‌بزرگی شده و مستوجب تادیب ست « پول‌فور در جامعه ابراز می‌دارد » هرگاه قرضه کنونی موفقیت‌حاصل نکند وچنانچه سایرتدابیر مالی کفاف تامین مشی طبیعی امور دولت را ننماید آنوقت موقعی است که باید منظره مشئوم ورشکستگی را مورد احتیاط قرارداد »

### جشن هشتادمین‌سال تولد برنارد شو

پاریس ۲۶ – ساعت ۲۱٫۳۰ – ازلندن اطلاع میدهند نویسنده مشهور ژرژ برنارد شا و جشن هشتادمین سال تولد خودرا برپا نمود. مشار الیه از قبول هرتحفه ای که بیش از سه پنس قیمت داشت خود داری نمود

### تشکیل کمیته‌دفاع موقتی

هندی ۲۶ ساعت ۲۱٫۳۰ — اطلاع می دهند که ژنرال کابانلاس و ژنرال فرر در بورگوس یك کمیته موقتی‌دفاع ملی تشکیل داده‌اند ریاست کمیته مزبور که تحت اختیار ژنرال مولا قرار گرفته بعهده ژنرال کابانلاس و معاونت‌آن با ژنرال های زومتا — پونت واماسو دوزونیگا خواهد بود ودر خارجه نیز نمایندگانی خواهدداشت فقط بر افراشتن پرچم‌های زرد‌وقرمز در ناواراجازه داده میشود.

### وقوع یك حادثه‌شدید سرحدی

بردو ۲۶ – ساعت ۲۱٫۳۰ — آژانس ( جنوب – عربی ) اطلاع می دهد که شنبه صبح مقارن ساعت ۱۱ یك حادثه شدید سرحدی بوقوع پیوسته است از این قرار موقعی که زوزه با گو کمیل سابق حکومت سن‌سباستین بمعیت خانمش و یکی ازخانم های تبعه فرانسه مادام « اروسناه‌روی پل بین المللی هندی قرار داشتند خانم‌اروسناخواست یکنفر مامور دریافت گمرك را که شخصامیشناخته ملاقات نماید سربازان چریك حکومت سابقراشناخته و چون می دانستند دارای افکار جمهوریخواهانه نندیست روی پل بین المللی آمده هرسه نفررادوره کرده و بشدت آنها را بخاك اسپانیا راندند وپس‌از آنکه‌آنجا استنطاقاتی بعمل‌آوردند آنهاراباتا گسی بزندان‌پامپلون هدایت‌نمودند

### ورود کشتیهای حامل‌اتباع خارجه

مارسی۲۶ – ساعت۲۱٫۳۰ – ازدوفکن های‌انگلیس موسوم به‌کالانت و ۵۷ امروز بعداز ظهرازبارسلون واردشده‌اند کشتیهای مزبورحامل۳۰۰ نفر مسافرازاتباع مختلفه میباشند

### حرکت‌سفیر کبیر آمریکا از اسپانیا

هندی ۲۶ ساعت ۲۰٫۱۰ — « وورمی » سفیر کبیر امریکا امروز صبح باعیال و دختر خود بوسیله کشتی امریکائی‌موسوم به «کابو گا » ازاسپانیا حرکت کرده است

### کشتیهای جنگی زیادی درآبهای اسپانیا درحرکت‌هستند

بایون ۲۶ – ساعت ۲۱٫۳۰ – ناوکان زیادی که برفراز آنها پرچم فرانسه و یا دول دیگر خارجی بر افراشته شده نزدیکی سواحل باسك حرکت میکنند.

۳۸ نفر که اغلب آنها از اتباع امریکا هستند ساعت ۱۷ در ناوشکن اورما پیاده شده و اظهار داشتند وضعیت بیلبائو تقریبا آرام‌وچریك های کمونیست شهر را اشغال وحراست آنرانامین نموده اند.

جنك فقط بچند محله آسیب رسانیده‌است موضوع آذوقه چندان رضایت بخش نیست ولیکن دراین‌خصوص‌چندان‌وضعیت‌اسفناك نیست. اخبارداخله مملکت وپیشروی دستجات متمرد ودولتی نادربوده ومثل‌اخبار درفرانسه باهم‌متباین‌است

### وزیرداخله‌اطلاع‌میدهد که‌دستجات‌مطیع دولتی‌پیشرفتهای‌زیادکرده‌است

مادرید ۲۶ ساعت ۲۱٫۳۰ – وزیر داخله امروز بعد از ظهر اطلاع می دهد که دستجات مطیع دولتی پیشرفت های زیادی کرده و درچندین نقطه طاغیان را سر کوبی نموده اند چه اهالی کشوری وچه‌هوائی بطور موثری با دستجات مزبور تشریك مساعی‌نموده‌اند.

### بصلیب احمر احتیاج ندارند

مادرید ۲۶ – ساعت ۲۰٫۱۰ – کمیته بین المللی صلیب سرخ که مرکز آن در شهر برن است اظهار مساعدت باصلیب سرخ اسپانیانمود صلیب سرخ اسپانیا با اظهار تشکر اطلاع داده است که فعلامحتاج بکمك نمیباشد.

### شارژدافر اسپانیا در بلژیك استعفا داده است

بروکسل۲۶ – ساعت ۲۱٫۳۰ – شارژدافر ومنشی سفارت اسپانیا دربروکسل استعفا داده اند

# اعلانات حراج اموال منقول و غیر منقول

املاك و اموال ذیل در شعبه سوم اجرای اداره ثبت ایالتی طهران در روزهای معینه در ستون تاریخ حراج میشود

| نمره بلاك و نوع ملك | محل ملك | مالك | به ثبت رسیده یا خیر | اجاره ماهیانه بریال | روز و ساعت حراج | مبلغ حراج بریال |
|---|---|---|---|---|---|---|
| ۲۵۷۶ و ۲۵۶۶ چهار دانك از ۶ دانك خانه و یکقطعه باغچه | ناحیه ۱۱ تجریش | آقای حاج عبدالصمد مرشد | رسیده | — | ۳ ساعت قبل از ظهر ۱۵ر۵ر۷ | ۱۰۴۳۲ |
| ۴۷۵۸ چهاردانك و نیم شتاع از ششدانك یکباب خانه | ناحیه ۵ خیابان خانی آباد | آقای اسمعیل وزهرا خانم وغیره | رسیده | — | ۱ ساعت قبل از ظهر ۱۵ر۵ر۷ | ۷۵۷۲ |
| ۳۱۳۳ یکدانك مشتاع از ششدانك یکباب خانه | ناحیه ۷ خیابان مشاورالسلطنه | ورثه آقای حاج علی حباز | رسیده | — | ۳ ساعت قبل از ظهر ۱۵ر۵ر۸ | ۱۹۴۱ |
| ۲۹۳۹ شش دانك مشتاع از ۶ دانك یکباب خانه | ناحیه ۹ قرب باغ آصف الدوله | مرحوم محمد باقر بك قاسمی | رسیده | — | ۴ ساعت قبل از ظهر ۱۵ر۵ر۱۰ | ۲۴۰۰ |
| ۲۷۲۸ دو دانك مشتاع از ۶ دانك یکباب خانه | ناحیه ۴ خیابان شاهپور | حضرت خانم و اقدس خانم | رسیده | — | ۴ ساعت قبل از ظهر ۱۵ر۵ر۱۳ | ۳۶۱۳ |
| ۱۵۰ یکهزار و پانصد گز از ۶۰۸۸ گز زمین باغ سعیر | ناحیه ۵ نات آباد | خانم شمس النهار خانم | رسیده | — | ۱ ساعت قبل از ظهر ۱۵ر۵ر۱۵ | ۵۲۷۰۸ |
| ۱۸۳۴ الی ۱۸۴۱ ۱۱ باب دکاکین | ناحیه ۶ محمدیه | ورثه علامحسین دهقان | — | — | ۲ ساعت قبل از ظهر ۱۵ر۵ر۱۷ | ۲۳۹۶۸ |
| ۴۱۳۲ دو دانك مشتاع از ششدانك یکباب خانه | ناحیه ۴ کوچه حمام ملاباشی | آقای حسین معینی | — | — | ۳ ساعت قبل از ظهر ۱۵ر۵ر۱۸ | ۸۳۲۳ |
| ۶۵۴۲ الی ۶۵۴۶ سه دانك مشتاع از ۴ باب مغازه و حیاط | ناحیه ۹ خیابان سیروس | علی حاجیان | رسیده | — | ۱ ساعت قبل از ظهر ۱۵ر۵ر۱۸ | ۱۳۵۳۳ |
| ۲-۶۷۳۸ یکقطعه زمین ۸۰۰۰ گز از ۵۴۲۸ر۸۰ گز مربع | ناحیه ۲ خارج دروازه شمران | آقای جواد مینی | رسیده | — | ۴ ساعت قبل از ظهر ۱۵ر۵ر۲۰ | ۳۸۴۰ |
| ۱۳ کاوماده و سه گوساله در کاروانسرای مشهدی ماشالله | خارج دروازه حضرت عبدالعظیم | آقای میرحسین | — | — | ۳ ساعت قبل از ظهر ۱۵ر۵ر۲۰ | ۲۱۶۰ |
| ۶۴۱ دو دانك مشتاع از ۶ دانك یکباب خانه | ناحیه ۱۰ خیابان حاج عبدالمحمود | معصومه خانم مشهدی هاشم | رسیده | — | ۳ ساعت قبل از ظهر ۱۵ر۵ر۲۱ | ۲۰۲۶ |
| ۵۱۰۸ مقدار ۴ هزار گز زمین | ناحیه ۵ جنب دروازه خانی آباد | آقای نصرالله لوی بیم | رسیده | — | ۳ ساعت قبل از ظهر ۱۵ر۵ر۲۲ | ۶۴۰۰۰ |
| ۳۰۳ ششدانك یکباب دکان | ناحیه ۸ بازار ارسی دورها | آقای علینقی هاشمی | رسیده | ۶۰۰ | ۱ ساعت قبل از ظهر ۱۵ر۵ر۲۲ | ۶۰۰۰۰ |
| ۴۶۰۴ [illegible] ۱۴۰۰ گز زمین اردوهزار ذرع زمین | ناحیه ۵ کوچه بحچال | آقای رضا حاجی رادمقدم | — | — | ۲ ساعت قبل از ظهر ۱۵ر۵ر۲۴ | ۴۴۸۰ |
| ۱ تخته قالی و ۲ جام آینه و یکدستگاه موتور دومن | کلوبندك محل حراج ثبت | آقای کامران بوبان | — | — | ۳ ساعت قبل از ظهر ۱۵ر۵ر۲۶ | ۶۵۶۰ |
| ۶۳۱ سه دانك از ۶ دانك کاراژ و باب مغازه متصله | ناحیه ۱۰ خیابان کارخندق | آقای زال محمد و حاجیه خانم | — | — | ۳ ساعت قبل از ظهر ۱۵ر۵ر۲۵ | ۵۶۸۵۶ |
| ۲۳۳۴ سه دانك و ۳ ربع از ۵ دانك و یکربع از ۶ دانك خانه | ناحیه ۸ کوچه فراش باشی | آقای محمدامین مجتهدامامی | — | — | ۳ ساعت قبل از ظهر ۱۵ر۵ر۲۷ | ۳۹۰۰ |
| ۵۷۸۶ و ۵۷۸۱ چهار دانك از بیرونی و ۶ دانك آشپزخانه | ناحیه ۴ خیابان شاهپور | عبدالحسین امیرحکمت | رسیده | — | ۲ ساعت قبل از ظهر ۱۵ر۵ر۳۱ | ۱۵۸۴۷ |
| ۳۰۶۱ نیم سهم از ۵ دانك باغ و قنات | ناحیه ۱۱ قریه بیاوران | آقای نصرالله طهرانی | — | — | ۴ ساعت قبل از ظهر ۱۵ر۶ر۴ | ۲۰۰۰ |

## اعلان حراج

نمره ۱۳۵۳ر۲۹۵۶

اعیانی شش دانك یکقطعه باغ مکروم واقعه در قریه فوریجان ناحیه ۵ مراغه ملکی آقای محسن حلیل که ثبت نداده و در اجاره نیز نمی باشد در روز دهم شهریور ماه ۱۳۱۵ ساعت ۴ قبل از ظهر در شعبه اجرای ثبت مراغه مزایده گذارده میشود و حراج از مبلغ ۱۱۲۰ ریال شروع خواهد شد

تاریخ انتشار ۱ مرداد ماه ۱۳۱۵

رئیس اداره ثبت مراغه **یدالله مظفری**

نمره اعلان ۲۰۰۵ — ۸-۴

## اعلان حراج

نمره ۲۶۹۶

پلاك نمره ۴۶۱ سه دانك مشاع از یك باب اطاق تحتانی و فوقانی و دو باب ایوان و شاه نشین واقعه در قطعه ۱ ناحیه ۱ نهاوند کوچه چهار باغ ملکی آقای ورثه شکرالله محرابی که ثبت نرسیده در روز دهم شهریور ماه ۱۳۱۵ ساعت ۳ قبل از ظهر در اداره ثبت نهاوند بمزایده گذارده میشود وحراج از مبلغ ۶۳۰ ریال شروع خواهد شد

تاریخ انتشار ۱ مرداد ماه ۱۳۱۵.

رئیس ثبت نهاوند و حرل **محمد فهیمی**

نمره اعلان ۲۰۰۸ — ۸ ۴

## اعلان حراج

۳ باب دکان و نصف یکباب خانه و یکربع بیشه و اعیانی شش دانك ۴ قطعه باغ مکروم پلاك نمره ۶۳۸۹ و ۶۳۹۰ و ۳۰۵۲ و ۶۴۵۸ و ۲۸ و ۱۴۶-۲۳ و ۹۶-۴۴ و ۹۹-۱۰۳ و ۹۹-۱۰۹ واقعه در بازار کاشان و محله دروازه و قریه جاهاه و ثمرق و حوشهر و اراضی دده‌ناتان ناحیه ۳ و ۴ و ۱۰۲ مراغه ملکی آقای احد نیئی که ثبت داده و اجاره ماهیانه ۳ باب دکان ۲۸ ریال و انقضاء مدت اجاره آخر آبان ماه ۱۳۱۵ میباشد در روز ۱۲ شهریور ماه ۱۳۱۵ ساعت ۴ قبل از ظهر در شعبه اجرای ثبت مراغه مزایده گذارده میشود و حراج از مبلغ ۲۸۸۰ ریال شروع خواهد شد تاریخ انتشار ۳ امرداد ماه ۱۳۱۵

رئیس دائره ثبت مراغه **یدالله مظفری**

نمره اعلان ۲۰۴۵ — ۸-۳

## اعلان حراج

نمره ۱۳۵۳ر۲۹۵۴

سه ربع از شش دانك یکباب خانه پلاك نمره ۴۴۹۵ واقعه در محله دروازه ناحیه ۱ مراغه ملکی آقای محمد ناقر محمی زاده که ثبت نداده و در اجاره نیز نمیباشد در روز ۱۵ شهریور ماه ۱۳۱۵ ساعت ۳ قبل از ظهر در شعبه اجرای ثبت مراغه بمزایده گذارده میشود و حراج از مبلغ ۱۲۰۰ ریال شروع خواهد شد

تاریخ انتشار پنجم امرداد ماه ۳۱۵

رئیس دائره ثبت مراغه . **یدالله مظفری**

نمره اعلان ۲۰۵۳ — ۸-۲

## اعلان حراج

نمره ۱۳۵۵ر۲۹۵۷

اعیانی ۳ دانك یکباب خانه و یکربع از یکرشته قنات زمین پلاك نمره خانه ۹۶-۴۲۴ واقعه در قریه تمرق ناحیه ۳ مراغه ملکی آقای حسن حاجی عباس فرهود که ثبت نداده و در اجاره نیز نمیباشد در روز ۱۴ شهریور ماه ۳۱۵ ساعت ۴ قبل از ظهر در شعبه اجرای ثبت مراغه بمزایده گذارده میشود

تاریخ انتشار ۴ امرداد ماه ۳۱۵

رئیس دائره ثبت مراغه **یدالله مظفری**

نمره اعلان ۲۰۴۹ — ۸ ۱

## اعلان حراج

نمره ۱۳۵۳ر۴۲۳۱ ح ۲۷۴ تاریخ ۱۵ر۴ر۱۳۱۵

۳ دانك مشتاع از ششدانك قریه حایه آباد پلاك نمره ۱۲۸ بانضمام ۳ دانك از کل قلعه واشیه و اراضی و باغات و کوره آجرپزی و لولیزی و ۳ دانك مشتاع از یکرشته قنات دایر انجا و یکدانك مشتاع از پنجدانك یك ثلث دانك از ۳ دانك آب و منات و بناهای قریه کهریزك پلاك نمره ۱۲۶ و یکدانك مشتاع از پنجدانك و ۱ ثلث دانك از کل ششدانك یکرشته قنات دائر واقعه در ملوك بهنام سوخته و زمین ملکی آقای حسینقلی میرزا نصرت مظفری که ثبت آن درجریان است روز ۵ر۶ر۱۳۱۵ ساعت ۳ قبل از ظهر در شعبه ۳ اجرای ثبت طهران مزایده گذارده میشود حراج از مبلغ ۷۶۰۰۰ ریال شروع خواهد شد تاریخ انتشار ۵ر۵ر۱۳۱۵

رئیس شعبه ۳ اجراء ثبت طهران **مهدوی**

نمره اعلان ۱۸۷۲ — ۱-۲۶


## کتاب اصلاحات اجتماعی

**که برای عموم مفید و مخصوصا برای دختران و پسران بسیار سودمند است می توانید بقیمت سه ریال از دفتر روزنامه اطلاعات و کتابخانه طهران خریداری نمائید**


## اعلان حراج

نمره ۱۰۴۸ر۴۵۸۳ نمره حساب ۱۱۷

سه دانك مشاع یکقطعه باغ مکروم ملکا و اعیانا واقعه در قریه وکان بلوك بکشلوجائی ملکی آقای بیوك آقا رکابی که ثبت نرسیده در روز هشتم شهریور ماه ۱۳۱۵ ساعت سه قبل از ظهر در شعبه اجرای ثبت ایالتغربی رضائیه بمزایده گذارده میشود وحراج از مبلغ سه هزار و ششصد ریال شروع خواهد شد

تاریخ انتشار بیست و هشتم تیر ماه ۱۳۱۵

رئیس اداره ثبت ایالتغربی ابوالقاسم سعید

اعلان ۱۹۴۲ — ۸ — ۷


**شکم بند** زنانه با پستان بند و بادبه کیف زنانه ، نخ کاموا مغازه انحصار ، مونوپل

نمره اعلان ۲۰۵۹ — ۱۰-۱ شاه آباد


# اعلان مناقصه

شهرداری طهران پنج دستگاه الکترو موتور و یك دستگاه موتور پمپ را بشرح ذیل بمناقصه خریداری مینماید .

۱ — یکدستگاه الکتروموتور باید بقوه ۲۵ الی ۳۰ اسب باشد
۲ — « « « ۲۰ اسب «
۳ — « « « ۶ « «
۴ — دودستگاه « « « ۱۰ «

الکترو موتور ها باید ۳۸۰ ولت الترنانیف بوده و کلیه وسائل لازمه را از قبیل رایل زیربولی وغیره دل دار باشد

۵ — موتور پمپ باید ۳۸۰ ولت بوده بتواند در ساعتی الی ۶ متر مکعب آب بدهد

فروشندگان آخرین قیمت الکترو موتور ها و پمپ ها را هر یك جداگانه تعیین و با قید آنکه ماشینها را در طهران تحویل نمایند پیشنهاد خود را بضمیمه دوهزار ریال قبض ودیعه جوف پاکت مهور بکابینه تسلیم نمایند .

پیشنهادها صبح سه شنبه ۶ مرداد در کمسیون ابتیاع قرائت حضور داوطلبان مناقصه در ساعت مقرره آزاد وچنانچه بعد از اصابت مناقصه پیشنهاد دهنده از قبول آن خود داری نماید وجه ودیعه بنفع شهرداری ضبط خواهد گردید .

شهر داری در رد یاقبول پیشنهاد های واصله مختار است . نمره ۸۵۹۸

نمره اعلان ۲۰۷۲ — **شهرداری طهران**

# اعلان مزایده

درتعقیب اعلان نمره ( ۷۰۰۲ ) قطعهٔ نمره ۱۵ از اراضی ضلع غربی خیابان نظامی ( بین میدان قزوین و گمرك ) بمساحت تقریبی ۱۶۶۶ متر مربع و حد اقل قیمت متر مربعی ۳۱ ریال روز یك شنبه ۱۱ر۵ر۱۵ ساعت ۱۰ صبح در دایره وصول عایدات شهرداری بمزایده حضوری فروخته میشود .

هریك از داوطلبان باید قبل از ورود در جلسهٔ مزایده مبلغ دوهزار و ششصد ریال ودیعه بصندوق عایدات شهرداری بسپارند که در صورت اصابت مزایده و امتناع از معامله بنفع شهرداری ضبط شود . نمره ۸۰۶۶ نمره اعلان ۲۰۷۱ — **شهرداری طهران**


# پیلاق برای تقویت است

**شما محصلین و محصلاتیکه در شمیرانات تشریف دارید**

بامراجعه بکانون ابراشهر میتوانید معلومات خودرا طوری تقویت دهید که در سال تحصیلی آینده شاگرد خوب کلاس خود باشید . اضافه بر دروس کامل توسط معلمین انگلیسی ودفترداری دوبل وماشین نویسی فارسی و لاتین هم در دسترس شماهست . کانون ابراشهر تجریش . مرکز خیابان برق

نمره اعلان ۲۰۵۹ — ۲-۱


# اعلان مناقصه

شهرداری طهران ساختمان دوحوض سکوساری و پایه ساری محل نصب مجسمه میدان سپه را بمناقصه میگذارد .

۱ — داوطلبان شرکت در مناقصه لازم است درقبال پرداخت پنجاه ریال بصندوق عایدات شهرداری دفتر مشخصات مربوطه را از اداره فنی اخذ و بارعایت شرایط مندرجه دردفتر مشخصات مزبور پیشنهاد خودرا تنظیم واراین تاریخ لغایت بیست روز بمسلم اداره کاشته نمایند

۲ — پیشنهادات واصله سه ساعت قبل از ظهر شنبه ۱۷ مرداد در کمسیون ابتیاع باحضور پیشنهاد دهندگان که مایل باشند قرائت خواهد شد

شهرداری در رد یاقبول پیشنهادات واصله مختاراست

نمره اعلان ۲۰۷۰ — **شهرداری طهران**

## اعلان تحدید حدود ثبت املاك یك قسمت از قطعه هفت ملوك دماوند

نمره ۱۶۲۸

در تعقیب اعلان نمره ۴۵۰ بموجب ماده ۱۴ قانون ثبت املاك تحدید حدود نمرات ذیل

سنك ۱۱۴ قریه رابك

از نمره ۱ الی ۲۳۸ باستثنای نمرات مجهول املاك (بترتیب نمره)

از روز یکشنبه بیست و پنجم ماه مرداد ۱۳۱۵ مطابق بیست وهفتم ماه جمادی الاولی ۱۳۵۵ از ساعت چهار قبل ازظهر در محل شروع وبعمل خواهد آمد

لذا بموجب ماده ۱۴ قانون ثبت املاك صاحبان املاك و مجاورین نمرات فوق الذکر بوسیله این اعلان احضار میشوند که در روز و ساعت مذکور فوق در محل حضور بهمرسانند و چنانچه هریك از صاحبان املاك یا نماینده قانونی آنها در موقع تحدید حدود حاضر نباشند مطابق ماده ۱۵ قانون مزبور ملك آنها با حدود اظهار شده از طرف مجاورین تحدید خواهد شد و اعتراضات مجاورین و صاحبان املاك که در موقع مقرر حاضر نموده اند مطابق مقررات ماده ۲۰ قانون ثبت املاك پذیرفته خواهد شد

رئیس ثبت اسناد و املاك دماوند و فیروز کوه

نمره اعلان ۲۰۵۵ — **سید حسین گوشه**

## اعلان حراج

نمره ۸۸۴۹ — ۲۲ تیر ماه ۳۱۵

م - ۱۴۹۵ نمره حساب ۱۴۳۲۵۰

۱۲۰ عدل پارچه پالتوی وفاستونی قیمتی از اموال آقای حاج میرزا آقا فامیلی ضامن حاج رحیم آقا قزوینی در قبال طلب اداره مباشرت کل آرش

طبق مقررات مواد نظامنامه اجراء مفاد اسناد رسمی لازم الاجراء بطریق مزایده فروخته میشود

طالبین میتوانند برای روز ۵ شهریور ماه ۳۱۵ ساعت ۳ قبل از ظهر در محل حراج واقعه در سرای امیر حاضر شده در خرید شرکت نمایند

تاریخ انتشار ۵ مرداد ماه ۳۱۵

رئیس شعبه ۲ اجرای ثبت ایالتی طهران

**( رضا خوانساری )**

نمره اعلان ۲۰۶۱

## اعلان حراج

نمره ۱۳۷۹ — ۲۰ خرداد ۳۱۵

نمره حساب ۱۴۳۹۹۰

۱۳ قلم اشیاء واثاثیه ذیل

خودچی گل اعلا ۲ حروار ۲ تخمه کدو اعلا ۲ حروار ۳ تخمه سیاه اعلا ۲ حروار ۴ پسته اعلا ۲ حروار ۵ مغز بادام بدون پوست ۲ حروار ۶ تخمه زرد زابوبی هندوانه ۲ حروار ۷ دخل برنجی کنده کاری اصفهانی با زیردخلی ۲۰ پارچه ۸ چراغ رسوری دسته دار ۲ عدد ۹ دخل برنج با زیر دخلی ۲۸ پارچه ۱۰ آینه دورقاب گچی بزرك یك جفت ۱۱ سینی برنج کوچك وبزرك آویزان ولب کما کلو ( ۳ من ) ۱۲ چهلچراغ ۸ شاخه با کاسه یکعدد ۱۳ صندوق آهنی کوچك یك عدد متعلق به آقای مشهدی عبدالله رنجابی در روز یکشنبه ۴ مردادماه ساعت ۳ قبل از ظهر در چهارراه کلوبندك سابق محل حراج ثبت طبق مقررات نظامنامه اجراء مفاد اسناد رسمی لازم الاجراء بمزایده گذارده خواهد شد

تاریخ انتشار ۴ تیرماه ۳۱۵

رئیس شعبه ۳ اجراء - **مهدوی**

نمره اعلان ۱۶۱۴ — ۲۶-۲۶

## اعلان حراج

نمره ۲۹۵۸ر۱۳۵۷

اعیانی ۳ دانك یکباب خانه و ۱۲ ساعت از یکرشته قنات زمین پلاك نمره خانه ۹۶-۴۲۴ واقعه در قریه تمرق ناحیه ۳ مراغه ملکی آقای حسن حاجی عباس فرهود که ثبت نداده و در اجاره نیز نمیباشد در روز ۱۴ شهریور ماه ۳۱۵ ساعت ۴ قبل از ظهر در شعبه اجرای ثبت مراغه بمزایده گذارده میشود

تاریخ انتشار ۴ امرداد ماه ۳۱۵

رئیس دائره ثبت مراغه **یدالله مظفری**

نمره اعلان ۲۰۴۹ — ۸ ۱

## اعلان حراج

نمره ۱۷۳۰ — نمره حساب ۶۱۱۱

پلاك نمره ۲۰۶۳ - ۲۶۶ دودانك اعیانی یکقطعه باغچه واقعه در قریه ازباوله قطعه ۲ ناحیه ۱ ملکی خانم حاجیه مختاری که ثبت رسیده در روز دهم شهریور ماه ۱۳۱۵ ساعت ۴ قبل از ظهر در اداره ثبت ملایر شعبه اجراء به مزایده گذارده میشود وحراج از مبلغ ۱۳۳۳ر۳۰ ریال شروع خواهد شد

تاریخ انتشار اول مرداد ماه ۱۳۱۵

نمره اعلان ۲۰۲۷ ۴-۸ — رئیس ثبت ملایر **جواهری**

## اعلان حراج

نمره ۶۳۵۵ر۷۸۸۵

یکدستگاه اتومبیل گراهام بك تن و ربع مدل ۲۸ نمره ۲۷۳۶ طهران ملکی حاج علی اکبر رادی طبق مقررات مواد نظامنامه مفاد اسناد رسمی لازم الاجراء با الات و ادوات آن بطریق مزایده فروخته می شود طالبین میتوانند برای روز شنبه ۳۱ امرداد ۱۳۱۵ سه ساعت قبل از ظهر محل کاراژ شرافت کاشان حاضر شده ودر خرید شرکت نمایند رئیس اداره ثبت کاشان نورالدین وزیری فراهانی

نمره اعلان ۱۹۹۰ — ۸-۵

## اعلان حراج

نمره ۶۱۰۹ — نمره حساب ۶۱۰۹

نمره ۱۸۰۱

پلاك نمره ۵۸ و ۵۹ و ۶۰ هشت شعیر ( بیم دانك ) ازسه ده قپان وری ها واقعه در ملایر ناحیه ۵ بلوك کماران ملکی آقای نصرة الله بیات شیخ العراقین که ثبت رسیده در روز ۱۲ شهریور ماه ۱۳۱۵ ساعت ۳ قبل از ظهر در اداره ثبت ملایر مزایده گذارده میشود و حراج از مبلغ ۲۲۰۰۰ ریال شروع خواهد شد تاریخ انتشار ۳ امرداد ماه ۱۳۱۵ رئیس ثبت ملایر **جواهری**

نمره اعلان ۲۰۴۴ — ۸-۳

نمره اعلان ۲۰۵۶ — ۵-۱

# کارتهای دعوت

عقد - عروسی - جشن را قیمت‌های مناسب از تجارتخانه کاشانی خیابان ناصر خسرو ( ناصریه ) خریداری فرمائید

نمره اعلان ۱۹۴۴ — ۱۰-۹

امشب سینما ایران یك فیلم کمدی مفرح باشتراك الیسالاندی روشنائی شمع

در شمیران برای رفاه معتادین بتریاك شعبه فروش حب ترك تریاك جاوید در اول تجریش مغازهٔ دماوند میباشد

نمره اعلان ۹۱۹۰۰ - ۱۰ دواخانه جاوید طهران

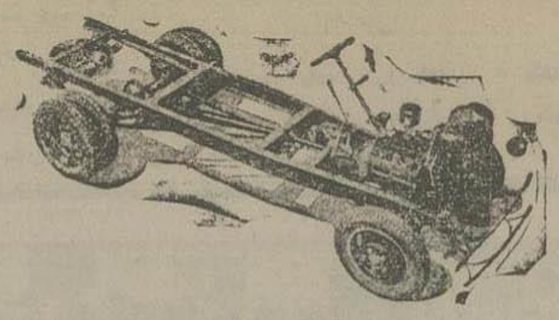

بارکش فرد

## استحکام فوق العاده

شاسی مخصوص برای حمل و نقل

بارهای سنگین وزن

اطمینان کامل

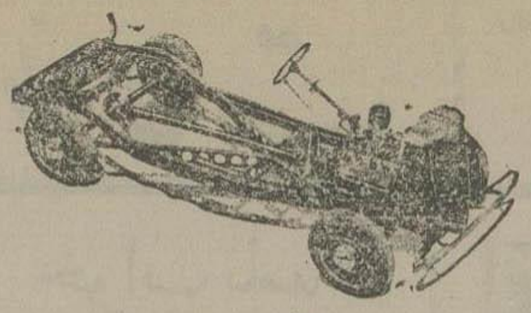

شاسی فرد

## دقت در ساختمان

بادوام کشش زیاد

و در عین حال بی خطر

صرفه و اقتصاد در سوخت

اتومبیلهای بارکش فرد ۸ سیلندر چه از حیث ساختمان - سرعت - صرفه جوئی - روانی در راه پیمائی و پیمودن مسافت های زیاد در مدت کم مورد توجه واقع گردیده و از اینجهت پیش آهنك تمام اتومبیلهای باری می باشد

## نماینده ر. زلوف و شرکاء خیابان برق نمره تلفون ۳۹۸

نمره اعلان ۱۹۶۰

---

## دکتر آرام

## خیابان لاله‌زار کوچه امین السلطان

## متخصص در امراض تناسلی و جلدی

## معالجات بوسیله الکتریسته

## اوقات پذیرائی

از ساعت ۷ صبح الی ساعت ۱۰ شب

نمره ثبت صحیه وحیریه ومعاونت عمومی ۸۹۱

نمره اعلان ۲۰۱ — ۱۵ —

---

قبل از تصمیم به خرید اتومبیل یك دستگاه از سواری های

## ۱۹۳۶ الدز موبیل

که تازه وارد شده امتحان نمائید

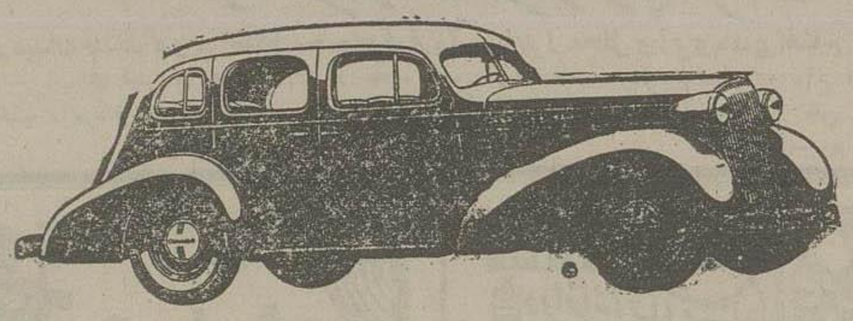

نمایندگان انحصاری - شرکت دیبا و بیات

نمایشگاه خیابان شیخ - ولاله‌زار - محل اداره خیابان اکباتان تلفون ۱۳۷۴

نمره اعلان ۲۰۲۸ — ۴ — ۱۵

---

## اعلان

آموزشگاه ستوانی ادارهٔ امنیه عدهٔ داوطلب باشرائط ذیل قبول مینماید

۱ - دارا بودن گواهی نامه رسمی خاتمه دوره اول متوسطه که بامضاء ومهر رسمی وزارت معارف مصدق شده باشد

۲ - صحت مزاج وتناسب اندام

۳ - عدم سوء سابقه تصدیق شهربانی یا کلانتری محل

۴ - سن از ( ۱۹ ) الی ( ۲۲ )

۵ - تبعیت دولت شاهنشاهی

۶ - داشتن ضامن

۷ - سپردن تعهد دائمی خدمت

دوره آموزشگاه ستوانی شبانه روزی وداوطلبان از خدمت نظام وظیفه معاف و علاوه برشام ونهار و لباس وکلیه مخارج صحی که برعهده اداره امنیه است ماهیانه شصت ریال حقوق بآنها پرداخت وپس از طی دوره سه ساله افسری برتبه ستوان سومی نائل ومفتخر خواهند شد داوطلبان همارورد میتوانند درمرکز بدفتر آموزشگاههای اداره امنیه واقع در انتهای خیابان شاهپور ودر ولایات به مرکز امنیه محل مراجعه نمایند .

نمره اعلان ۲۰۳۵ — ۳ — ۱۰

---

## بیمه سوزاك

با مراجعه باین جانب از عودت های پی‌درپی سوزاك خلاص خواهید شد زیرا معالجه در محکمه اینجانب قطعی است معالج سریع امراض مقاربتی جلدی

## دکتر فقیهی شیرازی

خیابان عین الدوله تلفن از ۱۶۲۰ ( عصر وشب )

نمره اعلان ۳۲۷ — ۱۰ — ۱۰

---

## بندار راهنما

برای آسایش مراجعه کنندگان محترم در فصل تابستان شعبه مهمات ملکی این مؤسسه ازساعت (۷) صبح تا ظهر و ازساعت (۵) عصر تا (۹) در مرکز مؤسسه (خیابان تلفن خانه جنب بانك شاهنشاهی ایران ) مفتوح واز ظهر تا (۵) بعد از ظهر هم شعبهٔ در بازار نزدیك چهارسوق بزرك سرای خدائی دائر است معاملات این مؤسسه با کمال صداقت و سرعت انجام میشود عمارات واراضی مرغوب شهروشمیران ومستغلات عالی فروشی حاضراست خانه واملاك فروشی و رهنی را باین مؤسسه معرفی فرمایند

مبلغی وجه برای معامله موجود است

نمره تلفن ۱۱۶۱ نمره اعلان ۱۹۵۹ — ۱۱ — ۲۵

---

## توپ تنیس

توپ وراکت تنیس انگلیسی اعلا برای مغازه های شکیب ومیوحدیدا واردشده طالبین رجوع فرمایند

نمره اعلان ۱۸۲ — ۱۳ — ۱۵

---

## مطب دکتر پویا

از محل سابق بخیابان شاهپور حسب حمام شاهزاده خانم انتقال یافت اوقات پذیرائی از ۶ الی ۱۰ بعدازظهر می باشد .

نمره اعلان ۱۲۶۷

---

## لوازم التحریر

ارزان - مناسب - خوب

تجارت خانه کاشانی - خیابان ناصرخسرو (ناصریه)

نمره اعلان ۱۷۸۶

۱۳ - ۱۵

---

## یك کتاب سودمند

قرائت کتاب اصلاحات اجتماعی برای عموم طبقات لازم و دارای تذکرات مفیدی می‌باشد مخصوصا خوانها و شاگردان مدارس را راه نمای خوبی است .

این کتاب سودمند قیمت سه ریال دردفتر روزنامه اطلاعات و کتابخانه طهران دردسترس شما قرار گرفته است .

---

## دکتر آرمن بطروسیان

متخصص در امراض تناسلی وجلدی ازاز اروپا مراجعت کرده

و کماکان السابق از ساعت ۸ الی ۱۲ ظهر و از ۵ الی ۸ بعد ازظهر از مرضی محترم پذیرائی می شود

معالجات بوسیله الکتریسته

آدرس - خیابان فردوسی (علاء الدوله سابق ) کوچه بختیاری ها تلفن نمره ۲۰۱۶

نمره اعلان ۲۶۴ نمره ثبت اداره صحیه و معاونت عمومی ۲۳۸

---

## اخلاق محتشمی

تالیف آقای حاج محتشم السلطنه اسفندیاری رئیس مجلس شورای ملی

موشح به تقریظ وزارت معارف در ۱۵۶ صفحه با کاغذ و طبع مرغوب از مطبعه مجلس جدیدا خارج شده در کتابخانه طهران وماوراء جلدی ۷ ریال و باجلد اعلی ده ریال بفروش میرسد

نمره اعلان ۲۰۳۴ — ۳ — ۱۰

---

## اعلان

ادارهٔ امنیه عدهٔ داوطلب باشرائط ذیل جهت طی دوره آموزشگاه گروهبانی استخدام مینماید

۱ - داشتن معلومات درحدود کلاس ۶ ابتدائی

۲ - عدم سوء سابقه و محکومیت جزائی درمحاکم نظامی و قضائی وسایر دوائردولتی تصدیق شهربانی محل

۳ - صحت مزاج وتناسب اندام

۴ - داشتن ضامن

۵ - سن داوطلبان باید درحدود سنین (۱۷ و ۱۸) بوده وباخدمت نظام السلاحی را انجام داده و سن آنها از (۳۰) تجاوز ننماید

۶ - دوره تحصیلی آموزشگاه یکسال ودرتمام دوره مزبور علاوه بر ۶۰ ریال حقوق ماهیانه شام ونهار ولباس ووسائل تحصیل محصلین بخرج دولت خواهد بود

۷ - داوطلبان در مرکز بمدت روزه می توانند از صبح الی ظهر ۵ سانتیم ۲ قطعه عکس و اوراق مذکوره فوق و سواد ورقه هویت بدفتر آموزشگاه های امنیه واقع در انتهای خیابان شاهپور مراجعه و در ولایات مرکز امنیه محل خود را معرفی نمایند

نمره اعلان ۱۷۹۱ — ۸ — ۱۰

---

## چینی اپیاك EPIAG

سرویس‌های غذا خوری دوازده نفری اعلا ۴۵۰ ریال و شش نفری ۲۳۰ ریال

شرکت تجارتی ایران وچك اسلواکی - لاله زار

نمره تلفن ۱۸۷۸ نمره اعلان ۱۹۷۰

---

## اعلان مناقصه کاغذ

مؤسسه مجله ارتش موازی دویست و شصت وچهار تن کاغذ چهاروزق ونیمی هفتادطلی آلمانی وبازده هزار ورق مقوای گلی دوسیه ای وسیصد و سی ورق مقوای برمی بهمان رنگ و و مطابق نمونه موجود در دفتر مؤسسه بمناقصه خریداری مینماید فروشندگان محترم تا پنج اول امرداد الی شنبه دهم پیشنهادات خودرا بانضمام نمونهٔ امضاء شده در پاکت سربسته بعنوان مؤسسه مجله ارتش ارسال دارند روی پاکت ذکرشود : مربوط بمناقصه کاغذ است

پیشنهادات درساعت ۸ صبح روز مزبور مفتوح خواهد شد

پیشنهاد دهندگان نیز می‌توانند حضور بهمرسانند . مؤسسه مجله ارتش در رد وقبول هر یك از پیشنهادات مختار است .

نمره ۲۲۲ — مؤسسه مجله ارتش

نمره اعلان ۲۰۱۸ — ۳ — ۳

---

## عقاب سفید

نام محکمترین دوچرخه هائی است که در آتیه نزدیکی وارد طهران میشود .

نماینده انحصاری موسسه تجارتی البرز ( خیابان فردوسی )

نمره اعلان ۲۰۵۴ — ۱ — ۵

---

## اعلان مناقصه

شرکت سهامی کل ساختمان ایران عملیات تخریب بنا های قدیمی وزارت عدلیه را بمناقصه میگذارد .

طالبین میتوانند اسناد مربوط بمناقصه فوق را از تاریخ سه شنبه ۶ - ۵ - ۱۳۱۵ تا خاتمه مدت مناقصه که ۱۵ر۵ر۱۵ است با پرداخت بیست و پنج ریال اسناد مربوط بمناقصه فوق را از دارالانشاء شرکت واقعه درخیابان کسری دریافت دارند .

به پیشنهادات بایستی چکی بمبلغ پنجهزار ریال ضمیمه باشد تا در صورتیکه حائز حد اقل قیمت ازعقد قرار داد استنکاف ورزد مبلغ مزبور بنفع شرکت ضبط شود .

پیشنهادات واصله ساعت ۱۰ صبح هفدهم در دفتر شرکت مفتوح و قرائت خواهد شد حضور پیشنهاد دهندگان در جلسه مناقصه آزاد و شرکت در رد و قبول یك یا کلیه پیشنهادات مختار است .

نمره اعلان ۲۰۶۵ — ۲ — ۳ رئیس شرکت سهامی کل ساختمان ایران - جمال

---

## اعلان مناقصه

شرکت سهامی کل ساختمان ایران اسفالت کاری محوطه انبار گندم را ( بمساحت تقریبی ۹ هزار مترمربع ) واقعه در دروازه حضرت عبدالعظیم بمناقصه میگذارد .

طالبین می‌توانند از تاریخ سه شنبه ۶ر۵ر۱۵ تا خاتمه مدت مناقصه که ۱۵ر۵ر۱۵ است با پرداخت بیست وپنج ریال اسناد مربوطه بمناقصه فوق را ازدارالانشاء شرکت ( واقعه درخیابان کسری) دریافت دارند .

به پیشنهادات بایستی چکی بمبلغ پنجهزار ریال ضمیمه باشد تادرصورتیکه حائز حد اقل قیمت ازعقد قرارداد استنکاف ورزد بنفع شرکت ضبط شود .

پیشنهادات واصله ساعت ده صبح ۱۷ در دفتر شرکت مفتوح وقرائت خواهد شد - حضور پیشنهاد دهندگان درجلسه مناقصه آزاد وشرکت در رد وقبول یك یا کلیه پیشنهادات مختار است .

نمره ۲۲۵۹ — رئیس شرکت سهامی کل ساختمان ایران - جمال

نمره اعلان ۲۰۶۳ — ۲ — ۳

سال یازدهم - شماره ۲۸۵۶ عصر دو شنبه

۵ مرداد ماه ۱۳۱۵ ۷ جمادی الاول ۱۳۵۵ ۲۷ ژوئیه ۱۹۳۶

صاحب امتیاز و مدیر مسئول: ع. مسعودی

عنوان تلگرافی طهران اطلاعات

تلفن روزنامه ۴۴۴ ۳۸۸

جای اداره: اول خیابان خیام (جلل آباد سابق)

# اطلاعات

برای درج اعلان بدفتر اداره مراجعه شود
اوراق وارده پس داده میشود

قیمت فروشی: طهران ۳۰ دینار — ولایات ۴۰ دینار

وجه اشتراک

| | ۱۲ ماهه | ۶ ماهه | ۳ ماهه |
|---|---|---|---|
| داخله: | ۱۰۰ ریال | ۵۰ ریال | ۳۰ ریال |
| خارجه: | ۱۵۰ » | ۸۰ » | ۴۵ » |


## نظامنامه محاکمات اداری -۵-

قسمت ده از ماده فوق‌الذکر ـ مقصود از کلمه ارتشاء مذکور در قوانین مربوطه بارتشاء اخذ وجه یا مال یا اخذ سند پرداخت وجه یا تسلیم مالی است ازطرف مستخدم دولتی یا مملکتی یابلدی برای انجام دادن یا انجام ندادن امری که مربوط است به تشکیلات قضائی واداری دولت یا ادارات مملکتی و بلدی خواه انجام یاعدم انجام آن امر مربوط بکار اداری شخص باشد که وجه یا مال یاسند را گرفته وخواه مربوط بکار اداری یکی از مستخدمین دیگر دولت یا ادارات مملکتی یا بلدی ـ اخذ وجه یا مال یاسند بترتیب فوق‌الذکر ارتشاء است خواه مستقیماعمل آمده باشد و خواه بطور غیر مستقیم و ماموری که اخذ وجه یا مال یا سند کرده مرتشی است خواه رسمی باشد و خواه غیر رسمی و خواه در انجام یا عدم انجام امری که برای آن رشوه گرفته واقعا مؤثر بوده یا نبوده و خواه اقدام بانجام یا عدم انجام امری که وعده‌داده است کرده باشد ـ کسانی که‌بمعنی فوق‌مرتکب جرم‌ارتشاء شده‌اند دردیوان‌جزا محاکمه شده وبمجازات مرتشی‌محکوم خواهند گردیدولواینکه قبل‌ازاین‌تفسیر قرارعدم‌صلاحیت یامنع تعقیب نسبت‌به‌آن هاصادر شده‌باشد

قسمت ۱۴ ازماده‌واحده فوق‌الذکر ـ هرشریک اختلاس که قبل‌ازتعقیب بیار که دیوان جزا از وقوع اختلاس اطلاع داده وبواسطه اقرارخودموجبات تسهیل تعقیب‌شرکاء خودرا فراهم‌سازد شخصاًازتعقیب جزائی معاف خواهد شد

قسمت ۱۶ ازماده‌واحده فوق‌الذکر ـ موارد ذیل‌تصرف غیرقانونی به‌آن‌معنی که در قوانین جزائی منظوراست محسوب نخواهدشد:

صرف کردن ازعوایدعمومی محلی که‌اساساً خرج درآن‌محل جزواعتبارات عمومی تصویب‌شده و تاخیر درعمل‌آوردن آن‌مصارف وانتظارصدوراجازه باعث‌فوت وقت می‌شود

ب ـ صرف کردن از وجوه خصوصی به محلی که اساساً خرج در آن محل جزو اعتبارات خصوصی تصویب شده و تاخیر در عمل آوردن آن مصارف و انتظار صدوراجازه باعث فوت‌وقت می‌شود.

ج ـ عمل آوردن مصارفی که اعتبار آنها تصویب شده‌ولی‌مصلحت اداری آن مصارف را ایجاب میکرده است مشروط بر اینکه جمع مصارفی که بکنفر باین‌ترتیب عمل‌آورده‌از صدتومان تجاوز نکند

کسانیکه بعد از تاریخ اجرای این قانون یکی از شقوق سه گانه فوق مصارفی عمل‌آورند در موردی که‌درظرف ده‌روز از تاریخ عمل‌آوردن آن‌مصارف بادارهٔ مربوطه کتباً اطلاع ندهند عمل آن‌ها تصرف غیر قانونی بمعنی منظوردر قوانین‌جزائی محسوب شده و بمجازات مختلس خواهند رسید

این نظامنامه برای محاکمه مستخدمین متهم بارتکاب جرائم اختلاس یا ارتشاء یا کلاه برداری و یا تصرف غیر قانونی در اموال دولت که بموجب قانون رسیدگی بآن در صلاحیت محاکم اداری‌است تصویب ومقررات آن قابل اجرا است

## نظامنامه

### وظایف محکمهٔ‌اداری درمواردیکه بموجب‌قانون برای رسیدگی بامورجزائی صلاحیت دارند

ماده ۱ـ اساس تشکیل محکمه بدوی یا تجدید نظر برای رسیدگی باتهامات جزائی مستخدمین در مواردیکه قانون اجازه داده طریقی است که در نظامنامه محاکمات اداری تصریح شده و طبق آن محکمه بدوی یا تجدید نظر در موقع مقرر تشکیل میشود

ماده ۲ـ محکمه اداری‌اعم از بدوی یاتجدید نظر برای رسیدگی بامور جزائی فقط در مرکز تشکیل خواهد شد ولو اینکه جرم درولایات واقع شده و یامتهم‌درخارج‌از مرکز اقامت داشته‌باشد

ماده۳ـ صلاحیت محکمه اداری در امور جزائی بموجب قوانین مربوطه قرار ذیلست:

الف) جرمهای اختلاس و کلاه برداری که دفعة ارتکاب شده واز پنجاه تومان بیائین‌است و یا بدفعات واقع شده ومجموع آن پنجاه تومان یا کمتر است

ب ـ جرمهای‌ارتشاء که دفعة واقع شده و بیست تومان یا کمتر است و یا بدفعات ارتکاب‌شده ومجموع آن بیست تومان یا کمتر است

ج ـ هرتصرف‌غیرقانونی‌در اموال‌مذکوره در ماده ۱۵۲ قانون مجازات عمومی که قانوناً اختلاس محسوب میشود بمیزان پنجاه تومان یا کمتر.

ماده ۴ ـ مستخدمین‌رسمی وغیر رسمی ادارات دولتی و بلدی که مرتکب یکی از جرائم فوق تا میزان معینه مذکور شوند در محکمه‌اداری وزارتخانه یا اداره یامؤسسه مستقل مربوط محاکمه خواهند شد.

تبصره ۱ ـ مستخدم غیر رسمی بارعایت‌تعریف و مشخصاتی که قانون مقرر داشته اعم است از مستخدمین جزء دون رتبه ـ روز مزد ـ کنتراتی و غیر.

تبصره ۲ ـ رسیدگی بجرم کلاه‌برداری مستخدمین در محکمه اداری تا میزان معینه فوق فقط وقتی است که از طرف مستخدمین سبت بیکی از ادارات دولتی و مملکتی و بلدی کلاه برداری شده و مبلغ آنهم در صلاحیت محکمه اداری باشد.

تبصره ۳ ـ موجب ماده اول‌قانون‌مصوب ۳۰ اسفند ماه ۱۳۰۹ جرمهای اختلاس وارتشاء مامورین نظمیه و احصائیه و سجل احوال‌وهمچنین جرمهائی که مامورین سجل احوال واحصائیه راجع بامور احصائیه وسجل احوال مرتکب میشوند در محاکم نظامی رسیدگی میشود و محکمه اداری که بموجب این نظامنامه برای رسیدگی باختلاس و ارتشاء و کلاه برداری تشکیل می شود در موضوع اتهامات مستخدمین نظمیه و سجل احوال و احصائیه با ارتشاء یا اختلاس فاقد صلاحیت است.

ماده ۵ ـ مرتکبین جرائم مذکوره در ماده ۲ بانفصال ابد از خدمات دولتی و تادیه‌پنج برابر آنچه که اختلاس کرده یا رشوه گرفته یا کلاه برداری نموده مجازات و محکوم میشوند.

ماده ۶ ـ هرگاه دوسیه تنظیمیه‌دراداره استخدام یا تفتیش ودوسیه‌هائیکه‌بواسطه‌عدم‌صلاحیت دیوان‌جزارسیدگی‌بانها‌بمحکمه اداری رجوع میشود بنظرمدعی‌العموم رای‌اقامه‌دعوی کامل باشد مدعی‌العموم میتواند بامراجعه‌باداره‌شهربانی مرکز وولایات دررفع نواقص دوسیه اقدام و سپس بتقدیم ادعانامه‌مبادرت نماید محکمه نیز می تواند در صورتی که دوسیه را ناقص دید یا بنا به تذکر متهم یا وکیل او از نقص دوسیه مستحضر گردد بوسایل فوق در رفع نواقص دوسیه اقدام نماید و همچنین ادارهٔ استخدام و تفتیش در صورت توجه به نقص دوسیه از ابتداء قبل از تسلیم مدارک به مدعی العموم می تواند بوسیلهٔ نظمیه مرکز یا ولایات تحقیقات لازمه برای تکمیل دوسیه بعمل آورد

ماده ۷ ـ اگر متهم تقاضا نمود که در جلسات محاکمه برای مدافعه و دادن وضحات‌حاضر شود و یا وکیل انتخاب و معرفی نماید محکمه‌باید اجازهٔ حضور بشارالیه یا وکیل او را صادر نماید دراینموارد‌مدعی‌العموم تکلف است که‌درمحاکمه‌حاضرشود

ماده ۸ ـ مورد رد اعضاء محکمه‌اداری‌در مورد رسیدگی به امور جزائی همانستکه در اصول محاکمات‌جزائی مقرر گردیده

ماده۹ ـ کلیه مواعید ازقبیل مدت تقدیم‌جواب ادعانامه مدعی‌العموم واعتراض بحکم‌محکمه بدوی و تقاضای‌تجدیدنظر و رعایت‌مسافت و غیره تابع مقررات قوانین جزائی است

ماده ۱۰ ـ احکام محکمه بدوی و همچنین ادعانامه مدعی‌العموم بشخص‌متهم یاوکیل تامین او کافی باید ابلاغ‌شود وکلیه مواعید ازتاریخ ابلاغ بمتهم یا وکیل او احتساب میشود.

ماده ۱۱ ـ احکام محکمه بدوی پس ابلاغ مدعی العموم و متهم در صورتیکه هیچ یک از آنان از تاریخ ابلاغ ظرف مدت مقرره تقاضای تجدید نظر ننموده و مواعید منقضی گردد و همچنین احکام محکمه تجدید نظر قطعی و لازم‌الاجرا است.

ماده ۱۲ ـ دستور اجرای احکام قطعی محاکم‌اداری‌نسبت موضوعات‌جزائی‌ازطرف‌و بریاست اداره سابقه صادرمیشود

ماده ۱۳ ـ اگر در محکمه اداری که برای رسیدگی بجرائم فوق تشکیل شده مشخص شود که موضوع در حدود صلاحیت محکمه‌اداری نیست‌قرارعدم‌صلاحیت‌صادرودوسیه‌بمحاکم صلاحیتدار بوسیله‌مدعی‌العموم‌احاله میشود.

ماده ۱۴ ـ مرور زمان‌ازهرحیث‌تابع‌قوانین جزائی است.

ماده ۱۵ ـ تعلیق یا انفصال‌موقت‌مستخدم متهم ارتکاب یکی از جرائم فوق از تاریخی است که اقامه دعوی در محکمه میشود و در صورتیکه حکم برائت صادر گردید طبق ماده ۱۵ قانون دیوان جزا و ماده ۴۱ قانون‌استخدام کشوری‌ایام انفصال ازمدت‌خدمت محسوب‌وحقوق آن مدت مستخدم پرداخته میشود

ماده ۱۶ ـ این نظامنامه از تاریخ‌تصویب قابل اجراء است و جرائمی که قبلا ارتکاب‌وهنوز حکم قطعی نسبت به آنها صادر نگردیده درهر مرحلهٔ که هستند از مراحل بعدی طبق‌این‌نظامنامه جریان پیدا خواهد نمود و اثرات احکام محاکم اداری که در موارد اختلاس و ارتشاء و کلاه برداری قبلا صادر و بمرحلهٔ قطعیت بااجرا رسیده بقوت خود باقی است

**خاتمه**

## خواب نامه

این بنده سر گرد علیرضا شمشیر وزیری یکی از کرسی‌نشینان انجمن ادبی ایران ازده سال پیش دراین اندیشه افتاده که در زمینه خواب‌دفتری را بچاپ رسانم و در این ده‌ساله آنچه توانائی داشته درچگونگی این مغز نغز بدریای کنجکاوی فرورفته ودر گرانبهائی را از صدف کوشش بدست آورده وبرای چاپ این کتاب کمك دیگری را میخواهد که آن خوابهای مردمان گوناگون گیتی است ـ چه که از راه سرزمین وآموزش وساختمان وآمال ونژاد همرو نیستند، از یك یك مردمان خواهش میشود که یك خواب خود را روی‌کاغذ آورده‌برای‌این بنده بادرس تهران (شمشیروزیری) گسیل فرمایند. یکی از خوبیهای این‌نوشته این است که نام خوابدیدگان دراین نامه چاپ شده و درجهان پخش میشود. وسپس اینکه دراین‌اندیشه بزرك که هنوز مردم روی آن نکات باریکی‌را نیافته است همراهی برجستهٔ را بجهان دانشوری‌و اندیشه یافی خواهند کرد. وسوم‌هر کس که‌خواب خود را فرستاده ودر این نامه چاپ شود یك شماره از آن نامه بسویش پیشکش فرستاده می‌شود

چهارم ـ خواب خود را بنمونه زیرین نوشته وبفرستند: منکه ( نام‌ونشان ) ( ) سال( ) کار ( ) نژاد ( ) جایگاه ( ) خوابی را که درشب یاروز ( ) ماه و سال مسیحی یاهجری دیده‌ام مینگارم سپس بنوشتن‌خواب خود آغاز مینمایند.

پنجم ـ برای اینکه روی‌زیبای دانش‌بیخراش باشد خواهش دارم ازآنچه دربادشان نمانده‌مانند تیر گیها در پندار میاورند پرهیز کرده وراستی و درستی دریافت خود را بنویسند

ششم ـ فرستادن این‌نوشتجات یاپایان‌تایپان خرداد ۱۳۱۷ شمسی‌هجری همروی ۲۰ مه ۱۹۳۸ مسیحی میباشدواز آقایان‌پزشکان گرامی نیزخواهش می‌شود آنچه‌را از خستگان ورنجوران خود شنیده یادیده اند نوشته و گسیل فرمایند که همراهی‌شایانی در راهرو تاریك این اندیشه باما کرده باشند

هفتم ـ این‌نامه بچهارزبان‌نوشته وچاپ خواهد شد پارسی فرانسه عربی انگلیسی این خواب نامه دارای ده دریچه‌است دریچه نخستین (خواب‌چیست) ۲ـ ازچه‌درمردمان خواب پیدا میشود ) ۳ـ خواب برادر مرگ است یانه ودر ساختمان مردمان‌چه‌جهانی را دارد ۴ ـ بین زن ومرد وچه چگونه و چه ناخوریها دارد ۵ ـ پیش‌بینی‌ها وترجمان خواب‌ها که پیشینیان وستاره‌شناسان نگرده اند آیا چگونه بوده ودرستی‌دارد یانه ۶ ـ خواب‌های مردمان بلندی وپستی از بزرك و کوچکی خداوندان خواب دارد یا نه ۷ دوری از خواب می‌توان جست و اورا بدرود گفت یا نه

هشتم ـ دست آمده‌ها ازخوابهای‌مردمان‌چیست

نهم ـ خواب یاروان مردمان وجانجنبندگان چگونه ودر زمینه روان شناسی چه روزنه وراهی را پیموده است.

دهم ـ ماچه دانسته ایم شمشیر وزیری

## تشکر بی اندازه

این بنده سالها مبتلا بکشیدن مقدار زیادی مریاك بودم با مراجعه‌کلیه اطباء و دوا های‌معموله موفق ترك شدم در اثر اعلان آقای دکتر پزشك زاد با حالت یاس از خراسان بطهران آمده در مدت ۴۰ روز سوء هضم و حالت قلبی و عادت در نتیجه معالجات ایشان بکلی ترك و نجات یافتم لذا تشکرات بی اندازهٔ خود را بدین وسیله تقدیم این یگانه نجات دهنده مینمایم و با یك دنیا مسرت بشهر خود مراجعت می کنم وعمراً دعا گوهستم

**حسین اسدی مقدم**

نمره اعلان ۲۰۷۹ ۱-۲

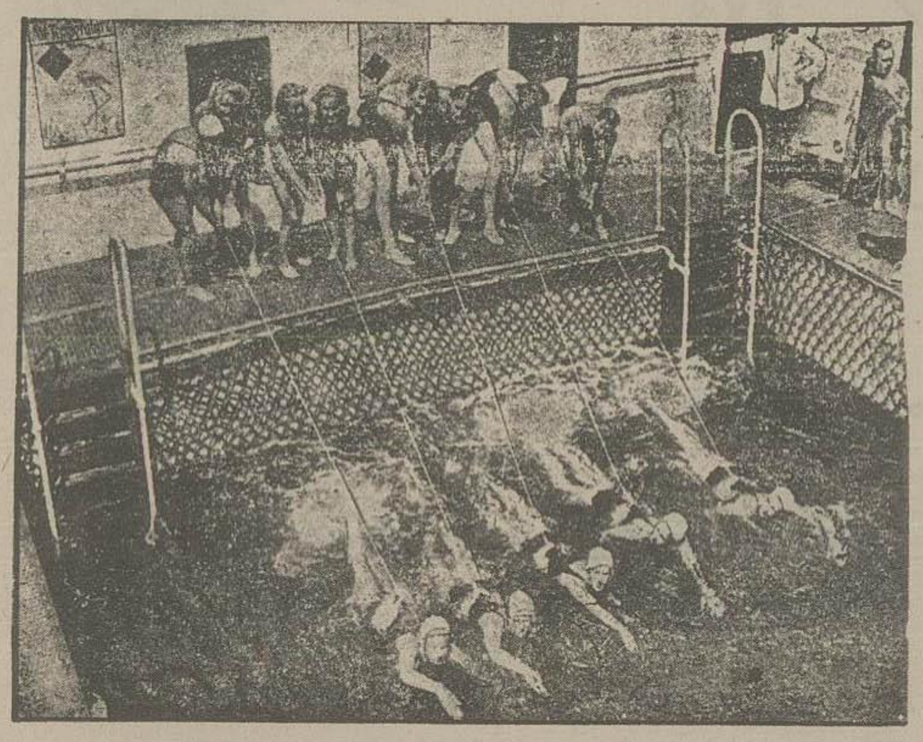

**تمرینات شناوری**

یکعده از شنا گران امریکائی برای شرکت در مسابقه های بین المللی‌شنا در المپیادبه برلن‌وارد، و همه روزه مشغول‌تمرینات شناوری‌هستند وخودرا برای مسابقهٔ مذکور آماده میکنند، در گراور فوق طرز تمرین آنها برای شناوری دیده میشود.

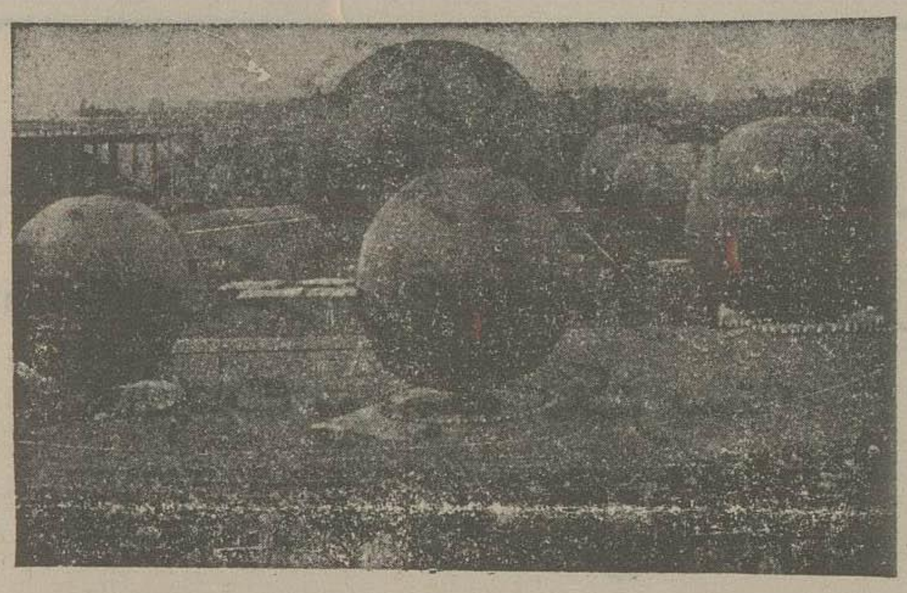

**یك عکس عجیب ونادر**

درشهرهیزل در لژیك دسته ازبالنهای مخصوص پروازهای دور مهیاشده‌اند و پرفسور بیکار باتفاق معاون خود «کوسینس» درمدارك آنها شرکت داشته ومنظرهٔ ازنمایش بالنهای‌مزبوردر گراورفوق دیده می‌شود


جهان آفریننده یار من است — دل و دین و باز و حصار من است

بهادران ایران که مدتی آرزوی فرهای کشتی‌ورزش را داشتند بمغازه **قدس‌شاهین** رسید نظر بپاس احترام مقام ورزش سقف قیمت معمولی فروش میرسد.

نمره اعلان ۱۹۶۹ ۴ — ۷ **قدس شاهین برابر سینما ایران تلفن ۳۱۹۹**

# کافه رستوران نور و پسران

**در میدان جدید قزوین مقابل‌مجسمه‌وفواره‌آب باطرز مجلل وآبرومندی‌افتتاح گردید**

از کستر در هوای آزاد از ساعت هفت بعد از ظهر مترنم خواهد بود ـ انواع واقسام اغذیه موجود از حواسین محترمه و آقایان محترم با کمال احترام پذیرائی خواهدشد تلفن ۸۹۷

نمره اعلان ۱۷۸۹ ۴ — ۵

**برگرام سینماهای امشب**

**ایران** فیلم ناطق روشنائی شمع
سئانس اول ۸ بعد از ظهر
» دوم ۱۰ »

**پارس** فیلم ناطق اسرار پست‌هوائی
سئانس اول ۸ بعد از ظهر
» دوم ۱۰ »

**جهان** فیلم ناطق بزه‌دار شکال
سئانس اول ۸ بعد از ظهر
» دوم ۱۰ »

**دیده‌بان(مالك)** فیلم بهشت‌روی زمین
سئانس اول ۸ بعد از ظهر
» دوم ۱۰ »

**سه** فیلم ناطق نوای‌خوشبختی
سئانس‌اول ۸ بعدازظهر
» دوم ۱۰ »

**همای** فیلم‌ناطق میکت‌ومادرش ....
سئانس اول ۸ بعد ازظهر
» دوم ۱۰ »

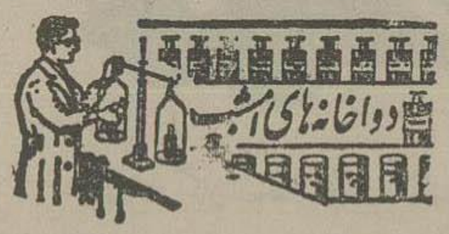


دواخانه هائی که در (شب ۶ مرداد ماه) جاری‌باصلاح برای‌رفع احتیاج های بامحله و حسب تعیین اداره کل شهربانی تشکیل دارند هزار دبل است

| ناحیه | دواخانه | محل دواخانه |
|---|---|---|
| | موسسه‌دوائی سعدیه | مدان سعدیه |
| ۱ | شریف | خیابان ناصرخسرو |
| ۲ | اردبیز | » شاه‌آباد |
| ۳ | آفتاب | شاه |
| ۴ | قدس | شاهپور |
| ۵ | کاشی | سه‌راه‌حضرت |
| ۶ | جالینوس | اسمعیل زاز |
| ۷ | نواب | باغ‌پسته‌بك |
| ۸ | عمومی | عباس آباد |
| ۹ | اتحاد | سیزدس |

**پستهائیکه‌فرداحرکت‌میکنند**

شمیران ـ ورامین ـ خوار ـ گیلان ـ همدان اذربایجان ـ خراسان ـ عراق ـ خوزستان ـ اصفهان فارس ـ مازندران

**خارجه:** تمام ممالك اروپا وامریکا

**هوائی:** عراق‌عرب ـ هندوستان