سال سی‌ودوم- شماره ۹۳۵۱ | سه‌شنبه چهارم تیر ماه ۱۳۳۶ | تکشماره دوریال ونیم

اطلاعات

۲۰ صفحه

ناوگان جنگی شوروی پیاپی، وارد مدیترانهٔ شرقی میشوند

دو ناوشکن از کانال گذشته وارد دریای سرخ شدند- مانورهای ناوگان شوروی باارسال اسلحه بمصر وسوریه ارتباط دارد

مذاکرات بغداد بی نتیجه پایان یافت- ملک حسین ناگهان بغداد را ترک گفت

درسومین مرحلهٔ انتخابات لبنان طرفداران غرب شکست خوردند - طرح جدید خلع سلاح امریکا امروز مطرح میشود

مونوری ازمجلس فرانسه رای اعتماد گرفت- امکان دارد درچکوسلواکی تصفیه دامنه‌داری صورت گیرد - درقاهره ودمشق برای تشکیل دولت الجزایر آزاد فعالیت میشود

(مشروح اخبار جهان را در صفحات ۳، ۱۷ و ۱۸ مطالعه فرمائید)

جریان روز

ایران

آنفلوآنزا

بالاخره آنفوآنزا یامهمان ناخوانده ای که هیچکس طالب دیدارش نبودو ولی همه انتظارورودش راداشتند بطور قاچاق از راه خرمشهر وارد کشورماشد وآنطور که در شماره دیروز روزنامه خبرداده بودند تاکنون هشتادوشش نفر دچاراین بیماری شده‌اند.

ظاهراوسیله انتقال این مرض دونفر بیماری بوده‌اند که باوجود مراقبت مامورین انتظامی بطورقاچاق از کشتی پاکستانی پیاده شده‌اند. این امروبا به عبارت بهتر این غفلت مامورین ممکن است بقیمت جان عده کثیری از مردم تمام شود درحالی که وزارت بهداری اعلام کرده بود که به بهداری تمام استان هافرمان آماده باش داده وحتی مرخصی پزشکان و کارمندان بهداری را لغو نموده است که ازهرجهت آماده دفاع باشند دراینصورت حق بود نقشه دقیق تری

بقیه درصفحه دوم ستون اول

جهان

تصمیم مصر

هنگامیکه مسئله اداره منطقه غزه حل شد وفرماندار مصری غزه امور را بدست گرفت، وپس از آن زمانی که انگلستان حاضر شد تحت شرایط مصر از کانال سوئز استفاده کند، بنظر میرسید که افق اوضاع درخاورمیانه روشن تر شده است. آثار عملیات نظامی ماه نوامبر ۱۹۵۶ وحمله بمصر شدیج زائل میشدووضع بحالت عادی درمیآمد. مصر توانسته بود شکست نظامی را باپیروزیهای سیاسی جبران کند و حالت عادی خودرا بازیابد.

پس از آن وقتی مذاکرات اقتصادی ومالی مصروانگلستان آغاز گردید در عموم ناظرین این اعتقاد بوجود آمد که مصریها میخواهند از فرصت استفاده کنند ودر سیاست خود نسبت به غرب تجدید نظر نمایند. برای مصر زمان انتخاب فرارسیده بود. انتخاب بین شرق یاغرب، انتخاب بین

بقیه درصفحه دوم ستون دوم

مجلس شورای ملی

ارزش افراد- قلعه فساد

موضوع اظهارات قبل ازدستور در جلسه امروز بود

چندلایحه مورد بحث قرار گرفت

بموجب طرحی که امروز از تصویب گذشت

هرگاه جواب وزرا بسؤالات نمایندگان قانع کننده نباشد

وزرا ازمقام خود منعزل میشوند

امروزجلسه علنی مجلس شورایملی منعقد بود.

ساعت ۹ وبیست وپنجدقیقه بامداد آقای سردارفاخر حکمت رسمیت جلسه را اعلام نمود وبعداز انجام نشریفات مقدماتی نطق قبل از دستور آغاز شد.

یادی از گذشتگان

آقای امیرحسین فولادوند گفت: اینک که اعلیحضرت همایونی بعداز مدتها مشقت و زحمت برای استراحت درسفراروپا تشریف دارند مقتضی است که دعای خیر بکنیم و آرزو نمائیم که بزودی وبسلامتی به میهن عزیز باز گردند نکته ایکه میخواستم عرض کنم این است که همانطوریکه همه نمایندگان محترم در اخبارجرایدخوانده اندیکی

بقیه درصفحه چهارم

وحشت نکنید!

مدیر کل بهداشت گفت: «درصورتیکه بیماری ظاهرشده آنفلوآنزا باشد بازهم کوچکترین ترس ووحشتی نخواهد داشت»

امروز کمیتهٔ مرکزی مبارزه بابیماری آنفلوآنزا در وزارت بهداری تشکیل شد

طبق تصمیم کمیته واحدهای نظامی مجهز بدستگاه مخابرات باماموریت بهداشتی همکاری میکنندو مربیان بهداشت بوسیله رادیو وروزنامه‌ها بمردم تعلیمات لازم را خواهندداد

اعضای کمیته مبارزه بابیماری آنفلوآنزا دراولین جلسه کمیته

برای مبارزه شدیدوجلوگیری از اپیدمی بیماری آنفلوآنزادرایران بدستور آقای دکتر راجی وزیر بهداری کمیته‌ای بنام کمیته مرکزی مبارزه بابیماری آنفلوآنزادروزارت بهداری تشکیل گردید.

اولین جلسه این کمیته ساعت هفت و نیم امروزصبح دردفتر آقای دکتر معتضدی، معاون وزارت بهداری وباحضور کلیه اعضای کمیته آقایان دکتر فریس مدیر کل بهداشت ودکتر دانشور مدیر کل معاونت عمومی، سرلشکر دکتر نزدان مهر رئیس بهداری ارتش، سرتیپ دکتر میر افضلی رئیس بهداری ژاندارمری، دکتر خطیبی مدیر عامل جمعیت شیر و خورشید سرخ، دکتر بالتازار رئیس

بقیه درصفحه هیجدهم

اعلیحضرتین درفلورانس

شاهنشاه وعلیاحضرت ملکه ثریا از فلورانس بسویس خواهندرفت

طبق گزارش رسیده شاهنشاه وملکه ایران دیروز پس ازورود بشهر فلورانس درمهمانخانه بزرگ این شهر که در کنار رودخانه آرنو واقع شده اقامت فرمودند.

بامداد دیروز شاهنشاه درسالن بزرگ این مهمانخانه فرماندار شهر فلورانس رابحضور پذیرفتند. بعد شاهنشاه وملکه ایران دوتن ازدانشجویان ایرانی را که در دانشکده ها ومدرسه عالی موسیقی فلورانس تحصیل می‌نمایند بحضور پذیرفتند

سپس شاهنشاه وعلیاحضرت ملکه ثریا ازهتل خارج شدند وبااستقبال گرم و صمیمانه جمعی ازمردم که در کناره رودخانه گرد آمده بودند روبرو گردیدند بدعوت مقامات مسئول فلورانس شاهنشاه وملکه ایران دیروز ناهار رادرباشگاه گولف آنشهر صرف فرمودند.

بعدازظهر دیروز شاهنشاه وملکه ایران ازموزه‌ها و بناهای تاریخی فلورانس دیدن کردند.

بقرار اطلاع اعلیحضرتین از فلورانس یکسره بسویس تشریف فرما خواهند شد.

مذاکرات کمیسیون نفت

یك ماده دیگر ازلایحه نفت تصویب شد

کمیسیون خاص نفت عصر دیروز بریاست آقای دولت آبادی وباحضور آقایان دکتر اقبال نخست وزیر وناصر وزیر دارائی، مهندس شریف امامی وزیر صنایع ومعادن، انتظام مدیر عامل شرکت ملی نفت وفؤادروحانی مدیر خصوصی شرکت ملی نفت تشکیل شد.

ابتدا ماده ۵ لایحه نفت که باتوجه بنظریات ومذاکرات جلسه قبل اصلاح شده بودمطرح وپس ازچند اصلاح عبارتی، شرح زیر تصویب شد:

ماده ۵- درمورد اتباع خارجه اجازه عاملیت یاواگذاری عملیات به پیمانکار فقط درمواردی ممکن است داده شود که بموجب قوانین جاریه و سازمان اقتصادی کشورخارجی مربوطه اتباع ایرانی مجاز باشند که در کشور مزبور بطور کلی بفعالیت‌های اقتصادی و مخصوصا عاملیت‌های موضوع ماده این مبادرت نمایند.

بعدماده ۶ لایحه مطرح گردید، این ماده یکی از مهمترین مواد لایحه نفت است چون شامل مسائل مربوط به استخراج، بهره برداری وموضوع مشارکت میباشدوهمچنین تکلیف شقوق مختلف مشارکت ازقبیل شرایط حفاری، میزان اسهم، مدت قرارداد، حق انحصار طرف برای اکتشاف، موضوع سرقفلی، تعیین حق جریبانه تقسیم مناطق نفت خیز پنج بخش تماما دراین ماده قیدشده است.

بقیه درصفحه هیجدهم

از علی جواهر کلام

من هم آنفلوآنزا گرفتم

سال دم پختك -سال مشمشه- ای سال تو برنگردی

این روزها صحبت از آنفلوآنزا است خواستم عرض کنم بنده هم درمدت این عمر کوتاه یابلندخود یکبار دیگر در همین تهران بیماری آنفلوآنزا رادیدم و اتفاقاً مبتلا هم شدم والحمدلله پس از یك هفته از رختخواب برخاستم.

آنسال که آنفلوآنزا به تهران آمد سال دم پختك وسال مشمشه تهران دارد به بخشید که لمیگو بچندم ماه سپتامبر فرنگی برابر چندم ماه شمسی و باقمری وامثال این حرفها که کمتر بدردمردم عادی میخورد.

بعقیده بنده بهتر بن تاریخ تاریخی است که باحوادث مشهور توام باشد وتا آن واقعه را ذکر کنند مردم بدون معطلی شستشان خبر دارشود که دنیادست کی است.

درآنسال دم پختکی جنگ اول بین المللی

بقیه درصفحه پوزدهم

هواپیمای ارتشی درکویر نمك فرومیرود

ممکن است ازحمل این هواپیما بتهران منصرف شوند

بدنبال خبرفرودآمدن یك فروند هواپیمای هاروارد ارتشی در کویر نمك ومراجعت سرنشینان آن صحیح وسالم بتهران امروز اطلاع حاصل شد که احتمال میرود ازانتقال هواپیمای مزبور بتهران منصرف شوند. درحال حاضر کمیسیونی ازطرف نیروی هوائی مامور مطالعه برای انتقال هواپیما بتهران شده است ولی چون هواپیما درباتلاق نشسته واز لحظه‌ای که فرود آمده تاکنون شدیج درباتلاق فرو میرود و بامنجهت انتقال آن بتهران امکان پذیر نخواهد بود وبابن جهت آخر وقت امروز گفته میشد ممکن است بطورکلی از انتقال هواپیما بتهران منصرف شوند.

از اکونومیست

کشور عراق درحال پیشرفت

مجله اکونومیست درقسمت مستقلی چندمقاله راجع بوضع عراق انتشار داده است که بتدریج از نظر خوانندگان میگذرد

تمام کشورهای عقب مانده آسیا و افریقا برای پیشرفت وتکامل خود برنامه‌هائی دارند.

این برنامه ها اغلب ازحدود طرح خارج نمی‌شود وفقط عده معدودی از این کشورها برنامه‌هائی رابمرحله اجرا درآورده‌اند که تولیدرا بالابرده است. بعضی از کشورهای مذکور مانند مصر طرح دارند وسرمایه ندارند وبعضی دیگر مانند کویت صاحب سرمایه هستند لیکن طرح وزمینه‌ای برای مؤسسات تولیدی ندارند. عده دیگری ازاین کشورها مانندسوریه ازراه ملی کردن منابعی بدست آورده‌اند ولی بفکر بدست

بقیه درصفحه بیستم

طرح بازخرید حقوق کارمندان

مدت خدمت کارمندان زائدی که کمتر از دهسال خدمت کرده باشند دهسال محسوب میشود- بکارمندان زائد سهام کارخانه‌های دولتی واملاك خالصه ووجه نقد داده میشود

امروز خبرنگار ما بیرامون اظهارات آقای دکتر اقبال نخست وزیر درباره کارمندان زائد وسازمان وزارتخانه‌ها در کمیسیون بودجه مجلس شورای ملی بامقامات مسئول این امر تماس گرفت

سازمان وزارتخانه‌ها

تجدیدنظر درسازمان وزارتخانه ها اکنون در کمیسیون معاونین وزارت خانه‌ها که درنخست وزیری تشکیل میشود مطرح است طبق تصمیم این کمیسیون تعداد کارمندان مورداحتیاج وزارتخانه‌ها براساس وظائف کارمندان تعیین میشود وبکلیه ادارات ووزارتخانه‌ها اطلاع داده شده که بادرنظر گرفتن مشاغلی که درهر اداره موجود است تعداد کارمندان مورداحتیاج خود را تعیین نمایند. بعضی از وزارتخانه‌ها، ادارات دولتی تعداد کارمندان مورداحتیاج خود را تعیین کرده‌اند بطوری که کسب اطلاع شده تعداد کارمندان زائد دستگاههای دولتی در چندسال اخیر بواسطه ممنوعیت استخدام و وهمچنین بازنشسته شدن تعدادی از کارمندان ومرگ آنها کمتر شده است بهرحال طبق اظهار آقای نخست وزیر پس از تعیین تعداد قطعی کارمندان زائد حقوق آنها بازخرید خواهد شد.

بازخرید حقوق

بازخرید حقوق کارمندان زائد از سالها قبل مورد نظر دولتها بوده ودرسال ۱۳۳۴ طبق دستور آقای دکتر سجادی وزیر دارائی

بقیه درصفحه هجدهم

از ریدرزدایجست

۳۰۰ میلیون کمك امریکا بایران چگونه مصرف شد؟

ایرانیها برای تامین برق تهران وسیله بهتری ازسد کرج پیشنهاد کرده اند

وارن در حالی که کمك‌های اولیه را بجاخرج کرد درطرح واجرای نقشه‌های وسیع دچار اشتباه شد

نویسنده این مقاله برنارد. س. وان رنسلر عضو اداره همکاریهای اقتصادی واداره امنیت مشترك امریکا وبازرس کمیته‌ای بوده‌است که ازطرف سنای امریکا مامورت انجام کمکهای خارجی رادا‌شته‌است.

وی دراین مقاله ضمن انتقاد ازطرز کاراداره کمك‌های خارجی خصوصاً به وارن رئیس سابق برنامه کمك به ایران اشاره میکند. برای خوانندگان ایرانی که باخدمات صادقانه وارن باین کشور ازنزدیك آشنائی دارند، مطالب این مقاله شاید عجیب باشد. هرحال اینگونه انتقادات باعث شده‌است که درکار کمك‌های خارجی امریکا تغییرات اساسی روی دهد.

بقیه در صفحه سیزدهم

صدور حکم درباره اراضی مفت آباد

متصرفین اراضی باید بدهی خود را ظرف ۵ ماه بصندوق ثبت بپردازند

اشخاصی که تاآخر فروردین سال ۳۶ دادخواستی تسلیم کمیسیون ۳ نفری نکرده‌اند از دریافت سند مالکیت محروم خواهند بود

بطوریکه خبرنگارما کسب اطلاع کرده‌است: درچندروز اخیر ازطرف کمیسیون ۳ نفری ۱۰۷ فقره رای راجع باراضی مفت آباد امضا شده که امروز صادر خواهد شد.

مطابق این احکام ازمتصرفین زمینها بابهای زمین بتفاوت ازمتری ۳۰ ریال تا ۱۲۰ ریال دریافت خواهد شد.

هیئت سه نفری باتوجه بموقعیت زمین وتمکن صاحبان آن این آراء راصادر نموده‌است.

مالکین فعلی باید درظرف مدت ۵ ماه ازتاریخ دریافت این احکام کلیه بهای زمینهارا بصندوق ثبت بپردازند ضمنا سدی پنج بهای زمین نیز بابت مال الاجاره سنواتی از تاریخ فروردین سال ۱۳۳۱ ازمتصرفین دریافت خواهد شد.

البته مالکین میتوانند بدهی خود را بتفاوت وبصورت قسط درمدت ۵ ماه پرداخت کنند.

[illegible] ازطرف کمیسیون ۳ نفری مربوط باراضی وزمینهای ثبت که تاکنون مساحی وارزیابی شده‌است وصاحبان زمین میتوانند ازفرداباردست داشتن شناسنامه بدفتر هیئت سه نفری در اداره ثبت مراجعه واحکام خود را دریافت

بقیه درصفحه هجدهم

انتقال پنج میلیون دلار از اموال اصل چهار بدولت

قبل ازظهر امروز کمیسیونی باحضور آقایان مهندس طالقانی وزیر کشاورزی - کابرك گریگوری رئیس اداره اصل چهار- مهندس عبدالرضا انصاری معاون وزیر مشاور دراطاق آقای ناصر وزیر دارائی تشکیل گردید.

دراین کمیسیون راجع بواگذاری مقداری از اموال اداره اصل چهار بدولت ایران مذاکره وانتقال آن مورد تصویب قرار گرفت.

ارزش این اموال حدود پنج میلیون دلار میباشد که شامل کلیه لوازم وماشین آلات کشاورزی - اندازه گیری آب رودخانه‌ها - لوازم اداری وماشین‌های راهسازی وغیره میباشد که تماما دراختیار دولت ایران گذارده میشود

آگهی استخدام

شرکت سهامی اکتشاف وتولید نفت ایران برای خدمت در خوزستان باشخاص زیر نیازمند است داوطلبان تهران باداره کل استخدام شرکت ملی نفت ایران واقع در چهارراه خیابانهای شاه و دانشگاه مراجعه نمایند. داوطلبان شهرستانها میتوانند مکاتبه نمایند.

۱- نقشه کش مجرب درطراحی ساختمان و آشنا بمحاسبات مربوطه

۲- مهندس مکانیك مجرب که بزبان انگلیسی آشنائی داشته باشد - کسانی که ۱۲ تا ۱۵ سال سابقه کار درمهندسی مکانیك داشته باشند نیز میتوانند مراجعه نمایند

۳- مهندس راه و ساختمان که بزبان انگلیسی آشنائی داشته باشد- کسانیکه ۸ تا ۱۰ سابقه کار درمهندسی ساختمان داشته باشند نیز میتوانند مراجعه نمایند.

۴- نقشه بردار مجرب درکارتوگرافی که بزبان انگلیسی آشنائی داشته باشد

۵- نقشه بردار هوائی درقسمت اکتشاف نفت که در نقشه کشی جغرافیائی مجرب بوده و بزبان انگلیسی آشنائی داشته باشد

۶- مهندس برآورد کننده مقادیر ساختمانی که بزبان انگلیسی آشنائی داشته باشد.

۷- مهندس برق

۸- مهندس مخابرات

اداره کل استخدام

آ-۹۷۶۶

۹۵۶-آ٤ ۵-۱

کاشی سازی خاك نگار مقدم ٤٧٨١٧ ٢٢١٥٣

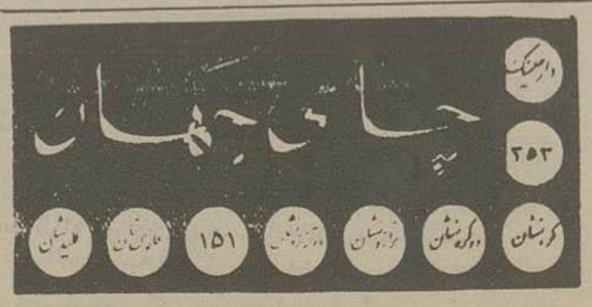

ایران

آنفلوآنزا

بقیه ازصفحه اول

برای دفاع طرح میشد باین ترتیب که وزارت بهداری برطبق اطلاعات و آماری که دردست داشت میباست مراکز حمله ونقاطی را که امکان شیوع بیماری از آن نقاط بیشتر بود مشخص می‌نمود دراین قبیل موارد درسم همه کشورها این است که اصولا از نزدیك شدن کشتی‌های مشکوك به بنادر جلوگیری بعمل میآورند و کشتی را درچند کیلومتری بندر متوقف کرده ودرجائی که دست مسافرین بکلی از ساحل کوتاه است آنها را مورد معاینه دقیق قرار میدهند وتازه باین اندازه هم اکتفا نمیکنند بلکه مسافرین را درقرنطینه نگه میدارند چگونه ممکن است قبول کرد که کشتی از جائی که در آن آنفلوآنزا صورت اپیدمی پخش شده است آمده درساحل پهلو بگیرد و آنقدر به بندر نزدیك شود که دو نفر ازمسافرین قاچاقی واردخاك کشور ماشوند وبسرعت برق وباد هشتادوشش نفر را درعرض یکی دوروز مبتلا سازند؟!

ولی اگر پیشرفت این بیماری هم نظیر ورودش آزاد باشد این دیگر مصیبت بزرگی برای ما خواهد بود زیرا وقتی که دروازه های تنك را نتوانند بروی بیماری به‌بندند چگونه میتوانند در شهرهای بی‌دروازه ودر میان کوچه پس کوچه های تاریك وباریك این مملکت وبروس موذی آنفلوآنزا را تعقیب ودستگیر کنند؟!.

البته مردم نباید ازشیوع این بیماری هراسی داشته باشند وامیدواریم وزارت بهداری بکمك سرویسهای بهداشتی مختلف بتواند نطفه بیماری را درهمان منطقه شیوع خفه کند ولی این نکته را باید متذکر شویم که وزارت بهداری باید موثرترین وسایل را برای مبارزه انتخاب کند ودر بکاربردن آنها ازعامل سرعت وحرکت غافل نماند وزارت بهداری باید امکان برقراری قرنطینه را مورد مطالعه قرار دهد، حتی اگر در مقررات بین‌المللی قرنطینه ذکر نشده باشد که بیماری آنفلوآنزا جزء امراضی است که باید برای آن قرنطینه دایر کرد.

هر کشوری برای حفظ جان ومال افراد خود درموارد فوق‌العاده میتواند ازهر گونه وسایلی که سودمند است استفاده کند ممکن است وزارت بهداری این موضوع را نیز مورد مطالعه قرار دهد که رفت وآمد بین خرمشهر و نقاط مشکوك را باسایر نقاط محدود نماید ودرموارد ضروری بکلی آمدورفت را برای چندروز قطع کند وفعلا حداکثر کوشش وزارت بهداری ومقامات مربوطه باید در راه جلوگیری ازشیوع وپخش این بیماری بکار رود زیرا این نکته برای کشور ما و شرایطی که ما با آن روبرو هستیم بی‌نهایت اهمیت دارد اگر این بیماری جای خودش را باز کند باین زودیها دست ازسر مردم برنمیدارد زیرا این بیماری خیلی زود وسریع از شخصی بشخص دیگر سرایت میکند، در کشورما خانواده‌ها ومردم این آمادگی را ندارند که بتوانند بیمار را از سایر افراد خانواده جدا کنند و یا پرستار مطلع و ورزیده‌ای بالای سر او بگذارند که مطابق دستورات طبیب رفتار کند. ناچار بواسطه وجود چنین شرایط نامطلوب، همین فقر وعدم اطلاع ونبودن وسایل ودسترسی نداشتن طبیب ودارو ونشناختن علائم وآثار ولیه مرض وبی‌توجهی، بیماری سریعا جلو میرود. بنابراین ما این موضوع را تاکید میکنیم که همه قوا ووسایل برای جلوگیری ازشیوع مرض بکار افتد تا نگذارند این بیماری پای خودرا از خرمشهر جلوتر بگذارد زیرا وقتی میکرب این بیماری ازمنطقه خشك وگرم خودرا بمناطق معتدل ومرطوب برساند بقول عوام دیگر شمر هم جلو دارش نخواهد بود. بطور قطع وزارت بهداری حداکثر کوشش خود را برای مبارزه با این مرض بکار خواهد برد.

ولی همکاری ومساعدت مردم ورعایت دستورات مقامات بهداشتی کمك بزرگی برای جلوگیری ازسرایت آنفلوآنزا خواهد بود. مردم باید خونسردی خودرا حفظ نمایند وحداکثر کوشش را بکار برند که در موقع اشتلاو ومشاهده بروز مرض در دیگران سرویسهای بهداشتی رامطلع نمایند. بیماری آنفلوآنزا خطرناك نیست ولی عوارضی ازخود خواهد گذاشت؟ که درسلامتی وبهداشت افراد تاثیر نامطلوبی دارد. رعایت وتوجه اولیه، خطر این عوارض را ازبین خواهد برد.

ما بازهم درخاتمه تاکید میکنیم که مبارزه باید جهت جلوگیری ازشیوع بیماری وخفه کردن نطفه آن بکار برود یعنی حتی‌الامکان سعی کنند که دروازه شهرها را باقطع کردن خطوط ارتباطی ورفت وآمد وبازرسی شدید بروی این بیماری ببندند والا بافرستادن دسته های بهداشتی درشرایط فعلی زندگی مردم نمیتوان جلوی مرض را سرعت گرفت. دیگر اینکه کلیه مامورین دولت باید در این مبارزه با یکدیگر هماهنگی نمایند، باید روحیه مردم را تقویت کرد و آنها را بدستورات بهداشتی آشنا نمود.

جهان

تصمیم مصر

بقیه ازصفحه اول

بیطرفی واقعی و بیطرفی مثبت. حتی مذاکرات اقتصادی مصر و انگلیس درمیان معنی این تصور را پدید آورده بود که جمال عبدالناصر میخواهد از یك سیاست غربی برضد سیاست دیگر استفاده کند، همان سیاستی که سابقا در جهت عکس بکار برده بود.

در واقع نیز عبدالناصر پس از اعاده آرامش اوضاع بخوبی میتوانست با خون‌سردی و حسابگری موقعیت خودرا سنجد و آنچه را که صلاح او و کشور اوست برگزیند. اما مشکل کار رئیس جمهور مصر در اینست که هیچگاه نظر خود را محدود بمنافع کشور خویش نمیکند. وی از همان وقت که کتاب فلسفه انقلاب مصر را می‌نوشت، درخود «مامورت آزاد کردن» همه ملل عربی را احساس میکرد و اقدامات او در چهار سال اخیر نشان میدهد که هیچگاه از انجام این «ماموریت» غافل نمانده است.

سفارتخانه های مصر در کشورهای عربی تبدیل به مراکز مبارزه در راه «آزادی» آن کشورها گردیدند و وسیله آنها نیز دست زدن به تبلیغات وسیع، تحریکات دامنه‌دار، ترتیب دادن توطئه‌ها و پرتاب بمب و نارنجك وعملیات تروریستی بدکار بجائی رسید که دول عربی یکایك دست باخراج دیپلماتهای مصری زدند و درمورد اردن؛ این وضع عملا به قطع روابط دیپلماتیك منجر شد.

عکس‌العمل این اقدامات در اردن و لبنان بسیار شدید بود ومنتهی به جدائی کامل آن دو کشور از سیاست «بیطرفی مثبت» مصر و سوریه گردید و همین امر کینه رهبر مصر را نسبت به امریکا شدید کرد. زیرا عبدالناصر بغلط باور کرده بود همه ناکامی‌های خود را از جانب امریکا میدید و بقول یك ناظر آمریکائی «هرچه آمریکائی است سوء ظن دارد» بهرحال این عصبانیت و ناراحتی‌های قبلی افزوده شد و رهبر مصر نتوانست با آرامش و بیطرفی تصمیم خود را درباره سیاست آینده بگیرد.

تردید نیست که اگر مداخلات مصر در سایر کشورهای عربی خصوصا اردن نبود در آن کشورها سیاست مصری باین صورت درنمی‌آمد و طبعا عبدالناصر نیز موردی برای ابراز دشمنی نمی‌یافت. اما سیاست «آزاد کردن» ملل عربی در اینجا هم مانند همیشه و بال مصر شد و مانع از آن گردید که آن کشور بتواند سیاست بیطرفی واقعی اتخاذ کند و از تکیه خود بر کمکهای مالی و تسلیحاتی بلوك شوروی بکاهد.

اکنون با تحویل سفیر بریتانیا در دربائی شوروی نیروی دریائی مصر بر دول دیگر آشکار است که عبدالناصر تصمیم قطعی خود را گرفته است و از این پس باید مصر را در شمار کشورهائی نام برد که سیاست عمومی خود را با بلوك شرقی هماهنگ ساخته اند.

حمله تبلیغاتی شدیدی که مصر برضد عراق و اردن و آمریکا شروع کرده و موضوع آوارگان عرب را پیش کشیده، نشان میدهد که عبدالناصر تصمیم دارد راه هر مصالحه‌ای را ببندد و باقیه آنچه که در دنیای عرب برایش باقی مانده است مبارزه با غرب برخیزد.

شوروی نیز بنظر میرسد که با اطمینان بیشتری همکاری خود با مصر می‌کند. اعزام ناوگان شوروی به مدیترانه شرقی و خلیج عقبه، پشتیبانی صریحی است که شوروی ها از تمام دعاوی مصر بعمل میآورند. این کشتی ها برای تحکیم وضع عناصر طرفدار شوروی در سوریه و همچنین مداخله در کشمکشهای آینده بر سر کانال سوئز و خلیج عقبه، اعزام شده‌اند.

شوروی میخواهد در برابر اسرائیل حمایت موثرتری از مصر بعمل آورد.

هم اکنون کشتیهای اسرائیلی آزادانه از خلیج عقبه استفاده میکنند و اسرائیل اعلام کرده است که یك کشتی بعنوان آزمایش به کانال سوئز خواهد فرستاد.

دولت آمریکا نیز بکشتی های خود اجازه داده است از خلیج عقبه استفاده کنند. چنانکه پیداست کشمکش سختی در این دریا در خواهد گرفت و در این کشمکش، زیردریائی های جدید مصر و ناوشکن‌های اعزامی شوروی نقش موثری بر عهده خواهند گرفت. و باید دید در آن صورت نیروی دریائی آمریکا در دریای سرخ چه وظیفه‌ای محول خواهد گردید.

از فردا چهارشنبه تا پس فردا پنجشنبه (دو روز متوالی)
اولین فروش هفتگی تیرماه جنرال مد شامل انواع
پوشاك تابستانی برای همه
بانوان - دوشیزگان ودخترخانمها

پیراهنهای زنانه گاندی گلدار و فلوریدا ساده- کریستال وارگانزا برای عصر و شب نشینی از ۶۰ مدل ورنك پیراهنهای نخی چیت و کدری و پیکه تابستانی برای منزل وخارج از ۹۰۰ تا ۲۲۰۰ ریال

بلوزهای تریکو تابستانی و پرلون گیپوری از ۲۵۰ تا ۳۵۰ »

چهار نوع دامن - اتومان - گاندی گلدار - کوپنی گلدار - آمپرمآبل ساده و شلوار جین از ۱۴۵ تا ۴۴۰ »

محصول جدید پیراهنهای تابستانی دخترانه از ۲۸۰ تا ۷۵۰ »

آقایان و آقا پسرها

عالیترین کت وشلوارهای انگلیس وترا پیکال انگلیسی تابستانی - وگابردین ومارزاتو از ۲۰۰ تا ۶۰۰ »

بلوز شلوارهای پسرانه ۵ تا ۱۲ سال از ۲۰۰۰ تا ۲۹۵۰ »

بلوزهای اسپرت مدل امریکائی (مردانه و پسرانه) از ۴۰۰ تا ۶۰۰ »

رصدها نوع اجناس تابستانی دیگر شامل همه نوع زیرپوش (زنانه- مردانه و بچگانه) و کت اسپرت و شلوار فردو پیراهن یقه آرو و پیژامه شلوار باقیمتهای عادلانه

فروشگاههای جنرال مد
خیابان سعدی بالا و لاله زار (کوچه برلن)
آ-۹۷۲۶ (کانون طوطی)

در گذشت

با کمال تاسف اطلاع یافتم که آقای علی‌اکبر سالار بهزادی نماینده دوره پانزدهم مجلس شورا ملی از بستگان پدر آقای سالار بهزادی نماینده فعلی مجلس در آلمان در گذشت.

مرحوم سالار بهزادی مبتلا به مرض قلب بود و یکماه و نیم قبل برای معالجه بآلمان عزیمت کرد و در بیمارستان هامبورك تحت عمل جراحی قرار گرفت ولی چند روز بعد از عمل جراحی دچار سکته قلبی شده و در سن ۶۵ سالگی بدرود زندگی گفت.

ما این مصیبت را بخانواده محترم آن مرحوم مخصوصا بآقای سالار بهزادی نماینده مجلس شورا ایلم تسلیت میدهیم

پرفسور دکتر اسداله زاهدی
متخصص بیماریهای عصبی روحی کاخ
خیابان تیر کاشی ۱۲۰ تلفن ۴۰۵۰۷
پذیرائی ۴-۷ عصر
۱-۲ آ-۹۷۴۶

مطب دکتر حسین مقدم
به اول خیابان کاخ شمالی کوچه شمشاد
انتقال یافت
۲-۳ آ-۹۴۶۶

ابراز تنفر
خدا شاه میهن
هموطنان عزیز انجانب علی‌اکبر شهرت میرسلیمانی دارای شناسنامه ۱۱۵ صادره از بابل شغل بنکار واسته حزب خیانت پیشه منحله منفور توده نبودم ونخواهم بود مراتب انزجار و تنفر خودرا حزب مزبور را و وفاداری خودرا نسبت بآب و خاك و میهن عزیز ایران وقانون اساسی وخاندان جلیل سلطنت و اعلیحضرت محمد رضاشاه پهلوی اعلام میدارم.
پاینده ایران عزیز - جاوید شاه
آ-۷۱۹۵

برای خرید اتومبیل تهیه نمائید که خریدارانش از آن راضی باشند
عقیده یکی از خریداران محترم ایزابلا
من تا یکسال و نیم پیش چند نوع اتومبیل عوض کردم عدم رضایت من واقعا بی‌نهایت زیاد بود و بالاخره من یگانه اتومبیل ایزابلا را انتخاب کردم و تا حال هم از آن راضی هستم و اگر هر چند صباح یک اتومبیل عوض میکنم برای این است که هم اتومبیل مطابق میل واقعی باشم پیدا نمیکنم.
یکسال و نیم است هر یک ایزابلا دارم و از نازکی شاسی‌های بیمار تهیه‌ام راحت شدم زیرا اتومبیلم بهیچوجه تعمیر احتیاج پیدا نکرده است و برای سرویس آنهم به تعمیرگاه مجهز و بی‌نظیر ایزابلا مراجعه میکنم. از طرفی وقت اتومبیلم هم صرفه‌جوئی شده است و بدون خرابی مرا اشتباه میکنید و دیگر حاضر نیستم از اتومبیل تنگ و بی‌دوام خود را بهیچ اتومبیل دیگری عوض کنم
اکنون میدانید که چرا ایزابلا اتومبیل ایده‌آل همه است
آ-۹۸۳۴

تشکر واعتذار

از سروران گرام علمای عظام خصوصا حضرت مستطاب آیت‌الله العظمی آقای حاجی میرزا عبد الله مسیح تهرانی وهیئت محترم ارا کیهای مقیم مرکز وسایر آقایان محترم میکه در تشییع جنازه مجلس ترحیم مرحومه والده قدیر نجفه فرمودند با کتبا و تلگرافا اظهار تفقد فرموده‌اند صمیمانه سپاسگزارم و چنانچه بواسطه تالمات روحی از عرض تشکر و شرفیابی حضوری قصوری رخ دهد درخواست عفو دارم

حاج مهدی فیضی
آ-۹۸۴۰

تشکر واعتذار

از ذوات محترمیکه در فوت مادرم حضوراً و کتبا و تلگرافا اظهار محبت وهمدردی فرموده‌اند نهایت سپاسگزار چنانچه علت تالمات روحی نتوانم حضوراً ادای وظیفه نمایم بدینوسیله پوزش طلبیده سعادت وسلامت همگی را از خداوند تعالی مسئلت مینماید

محمد روستا
آ-۷۲۰۵

بدینوسیله باطلاع خویشان ودوستان میرساند که چون روز پنجشنبه ششم تیرماه ۳۶ مصادف باشب چهلم سرهنگ مرحوم ملك‌منصور رکنی (افسر ژاندارمری) میباشد مراسم یادبودی از ساعت ۴ بعدازظهر در آرامگاه آن فقید در ابن‌بابویه برگذار میشود. مستدعی است با تشریف فرمائی خود روح آنمرحوم را شاد فرمائید.

آ-۷۱۷۹ خانواده های رکنی - نندی - اردهالی

خانواده‌های هوشمند - مشایخی - رؤیائی - داوری - عالمی دانشوری - امینیان
در گذشت شادروان مرحوم ابوالقاسم هوشمند را باطلاع خویشاوندان ودوستان میرساند مجلس ترحیم از ساعت ۵ تا ۷ بعدازظهر روز شنبه هشتم تیرماه در مسجد مجدمنعقد است.
حسن هوشمند - مهدی مشایخی - دکتر محمد باقر مشایخی - محمدعلی رؤیائی - (شیخ العراقین) هدایت‌اله داوری - شمس‌الدین عالمی - دکتر هوشمند دکتر دانشوری - دکتر امینیان - عبداله ومظفر هوشمند رحمت‌اله هوشمند - لطف‌اله هوشمند - نصرت اله هوشمند - فرج‌اله هوشمند - عبدالصمد رؤیائی محمدرضا هوشمند - هوشنك و ایرج هوشمند - دانش جویان پزشکی
آ-۷۲۲۵ ۱-۳
مصیبت وارده را بعموم بازماندگان خصوصا آقای حسن هوشمند برادر آنمرحوم تسلیت میدهیم.

باکمال تاثر و تاسف بدینوسیله در گذشت بانو صغرا طهماسبی همسر مرحوم سرهنگ عبدالحمیدخان سوادکوهی را باطلاع دوستان آشنایان محترم میرساند مجلس ختم زنانه روز پنج شنبه ۶ تیر در منزل آقای حسین پزشکپور خیابان شهناز کوچه امامی وختم مردانه درهمان روز از ساعت ۵ الی ۷ بعدازظهر در مسجد فخر الدوله منعقد است.
عزت طهماسبی - فروغ طهماسبی - عزیز نوائی - فخر الشریعه جامعی - زینت حاکمی - عطیه خاوند - کریم حمیدیان - سرهنك عبدالحسین سوادکوهی - نیك بخش سوادکوهی. نواب‌الملك نواب طهماسبی - نصرالله طهماسبی - صادق دیلمی - رضا دیلمی - حسن پزشکپور عنایت‌الله صالح - مراد سوادکوهی
آ-۹۷۸۰
عموم بازماندگان آنمرحومه مصیبت وارده را تسلیم میدهیم

بمناسبت شب هفت مرحوم مغفور سرهنك منصور رفیعا روز چهارشنبه (فردا) پنجم تیرماه مجلس تذکری از ساعت پنج بعدازظهر در آرامگاه خانوادگی واقع در امامزاده عبدالله برگذار خواهد شد کت فامیل و دوستان موجب شادی روح آنمرحوم و امتنان بازماندگان می‌باشد.
آ-۷۲۱۵ خانواده‌های رفیعا - معدنچی

مراسم هفت شادروان منصورقلی رفیعا روز چهارشنبه ۵ر۴ر۳۶ از ساعت ۵ تا ۷ بعدازظهر در آرامگاه خانوادگی در امامزاده عبدالله برگذار خواهد شد
آ-۷۲۹۳ خانواده رفیعا

فوت مرحوم مغفور کهزاد اسمعیل بگی را بمرض خویشاوندان ایشان وآقایان توسرکانی میرسانیم. مجلس ترحیم روز چهارشنبه ۵ر۴ر۳۶ از ساعت ۸ الی ۱۱ صبح خیابان ری در مسجد امامزاده یحیی منعقد است.
الحقیر شیخ ابوالقاسم تویسرکانی - خانم محمد صالحی ابراهیم اسمعیل بگی - اسمعیل اسمعیل بگو - جواد محمودی
بازماندگان آنمرحوم تسلیت میدهیم
آ-۷۲۲۹

انالله وانا الیه راجعون
باکمال تاسف فوت مرحوم علی اکبر سالار بهزادی (سالار اسعد) نماینده اسبق دوره (پدر آقای سالار بهزادی نماینده دوره) را که از رجال صدر مشروطیت ومورد احترام عموم اهالی استان هشتم بودند باطلاع دوستان میرساند مجلس ختم آنمرحوم از ساعت ۵ الی ۷ بعدازظهر روز چهارشنبه ۵ تیرماه در مسجد مجدمنعقد است
رضا حکمت

با یکدنیا تاثر وتحسر خبر رحلت پدر بزرگوارمان سرسلسله فامیل آقای بهزادی وعامری مرحوم حاج علی‌اکبر سالار بهزادی اطاب‌الله ثراه را که بعد از زیارت اعتاب مقدسه عراق عزم معالجه باروپا مسافرت فرموده بودند در هامبورك بمرض دوستان وآشنایان میرساند مجلس ختم آنمرحوم از ساعت ۵ الی ۷ بعدازظهر روز چهارشنبه ۵ تیرماه در مسجد مجدمنعقد و مجلس ختم زنانه در همانساعت در منزل شخصی واقع در خیابان وصال شیرازی کوچه بهنام تشکیل خواهد بود.
امان‌الله عامری - زین‌العابدین سالار بهزادی - عیسی سالار بهزادی - بهزادپور - امیر بهزادی

بانهایت تاسف فقدان آقای علی‌اکبر (سالار اسعد) سالار بهزادی نماینده اسبق که از رجال مهم کشور بودند در هامبورك باطلاع عموم دوستان میرساند مجلس ختم آنمرحوم در ساعت ۵ الی ۷ بعدازظهر روز چهارشنبه ۵ تیرماه در مسجد مجدو ختم زنانه همان روز و ساعت در منزل جناب آقای سالار بهزادی نماینده محترم مجلس واقع در خیابان وصال برقرار است.
حسام‌الدین دولت آبادی - سیدجعفر بهبهانی - مرآت اسفندیاری - امان‌الله عامری - معین‌زاده - مجید ابراهیمی حاج مجد نوابی - سرهنك علی آشوری - غلامرضا آگاه غلامرضا صارم - برادران مرشد - عباس لاری‌زاده
آ-۷۲۰۷

بانهایت تاسف وتاثر در گذشت دوشیزه شمسی جمشیدی را که در امریکا برحمت ایزدی پیوست باطلاع خویشاوندان ودوستان آنمرحومه میرساند مجلس ختم از ساعت ۵ تا ۷ بعداز ظهر روز ۵ شنبه ششم تیرماه در مسجد مجدمنعقد میباشد.
حسین مبشر - جمشیدی - افراشته - ابراهیمی - صرافی کام‌خوش - تیوا

مجلس ختم برای بانوان درهمان روز ساعت ۵ تا ۷ بعد از ظهر در منزل آقای حسین مبشر واقع در تجریش - زعفرانیه خیابان اسدآباد برقرار خواهد شد.
زری مبشر - بانو جمشیدی
۱-۲ آ-۷۲۳۷
خانواده‌های محترمیکه دراین حادثه عزادارند مصیبت وارده را تسلیت میدهیم.

باکمال تاسف فوت مرحوم مغفور حاج عباس جعفری را باطلاع عموم اقوام و آشنایان میرساند. مجلس ختم آنمرحوم روز چهارشنبه ۵ر۴ر۳۶ از ساعت ۴ الی ۷ بعدازظهر مقابل خیابان خانی آباد اول کوچه وزیر نظام (مسجد بینائی) وختم زنانه روز پنجشنبه ۶ر۴ر۳۶ درمنزل شخصی آنمرحوم بعد از ظهر برپا خواهد بود.
غلامحسین جعفری - غلامعلی صابونچی - علی رابحی عباس عباسی - علی زندیه - احمد زندیه - رضا زیربند - احمد زیربند - محمود جعفری - اکبر اسکندری
آ-۷۱۸۹
بازماندگان آنمرحوم مصیبت وارده را تسلیت میدهیم

مراسم چهلم درگذشت مرحومه والیه امین صادقیه
بدینوسیله باطلاع اقوام ودوستان وآشنایان میرساند که روز چهارشنبه پنجم تیرماه از ساعت ۵ الی هفت بعداز ظهر مراسم چهلم در گذشت مرحومه والیه امین صادقیه در امامزاده عبداله سرمزار آنمرحومه برقرار خواهد بود.
مرتضی طباطبائی دیبا - منصور امین صادقیه

بانهایت تاسف شهادت تیمسار سرتیپ احمد شریف افسر ژاندارمری کل کشور را که یکی از افسران جدی وخدمتگذار بوده در حین انجام ماموریت وتعقیب اشرار وبر اثر سقوط طیاره بدرجه شهادت رسیده باطلاع میرساند.
مجلس ترحیم آن مرحوم از ساعت ۱۰ صبح الی ۱۲ یوم پنجشنبه ششم تیر ماه از طرف وزارت کشور در مسجد سپهسالار تشکیل میگردد این ضایعه تاثر انگیز را به عموم آشنایان وهمقطاران ومخصوصا بازماندگان شهید مزبور تسلیت میگوید.
آ-۷۲۷۳ وزیر کشور

بانهایت تاسف شهادت تیمسار سرتیپ احمد شریف را که یکی از افسران خدمتگذار ژاندارمری بوده در حین انجام ماموریت وتعقیب اشرار وبر اثر سقوط طیاره بدرجه شهادت رسیده باطلاع میرساند.
مجلس ترحیم آن مرحوم از ساعت ۱۰ صبح الی ۱۲ یوم پنجشنبه ششم تیرماه ۳۶ از طرف ژاندارمری کل کشور در مسجد سپهسالار تشکیل میگردد این ضایعه تاثرانگیز به عموم آشنایان وهمقطاران مخصوصا بازماندگان شهید مزبور تسلیت میگویند
ژاندارمری کل کشور

خانواده‌های شریف - ضرغامی - سمیعی - باختر همایونفر - حکیم
باکمال تاثر شهادت شادروان تیمسار سرتیپ احمد شریف را باطلاع دوستان وآشنایان وهمقطاران آن شهید میرساند مجلس ترحیم مردانه پنجشنبه ششم تیرماه از ساعت ۱۰ الی ۱۲ در مسجد سپهسالار ومجلس ترحیم زنانه همانروز از ساعت ۵ الی ۷ بعدازظهر درمنزل شخصی واقع در خیابان ایرانشهر کوچه شریف برگذار میگردد.
آ-۷۲۷۳

چون لیله پنجشنبه ۶ر۴ر۳۶ مصادف باشب هفتم درگذشت مرحوم مغفور خلد آشیان حاج محمدجواد بزاز (حاج عبدالعلی) میباشد لذا از طرف صنف بزاز تهران مجلس یادبودی از ساعت هفت ونیم الی نه ونیم بعدازظهر چهارشنبه در مسجد مرحوم آقای آقامیرزا موسی (بزازها) منعقد است.
از عموم طبقات اصناف و آشنایان تمنی میشود درمجلس مذکور شرکت فرموده روح آنمرحوم را شاد فرمایند.
آ-۷۲۵۵ صنف بزاز تهران

ستاد نیروی هوائی بانهایت تاسف شهادت شادروان ستوان یکم خلبان مشعوف واستوار دوم مکانیسین کاملی را خانواده‌های محترم مشعوف و کاملی تسلیت گفته ودرعزای خانواده‌های شهیدان نامبرده خودرا شریك وسهیم میداند.
مجلس ختم از ساعت ۱۰ تا ۱۲ روز پنجشنبه ششم تیرماه جاری در مسجد سپهسالار منعقد خواهد بود.
آ-۹۷۷۲ رئیس ستاد نیروی هوائی - سرلشکر گیلانشاه

بانهایت تاثر در گذشت ناگهانی مرحومه مغفوره بانو مرادی عیال محمود زهرابی وصبیه ابراهیم مرادی را باطلاع فامیل ودوستان میرساند مجلس ترحیم مردانه ساعت ۵ تا ۷ روز چهارشنبه ۵ تیرماه جاری در مسجد سر قبر آقا واقع در خیابان صاحبجمع وترحیم زنانه روز بعد درمنزل شخصی منعقد میباشد.
ابراهیم مرادی - محمود زهرابی - ابوالقاسم زهرابی حسن بختیاری - احمد افضلی - جواد مجیر - حسین نوبخت سید باقر تنکابنی - جواد قاسمی
آ-۷۲۲۳
بازماندگان آنمرحومه تسلیت میدهیم

باطلاع اقوام وآشنایان میرساند مراسم چهلمین روز درگذشت مرحومه بانو خدیجه صابری شنبه هشتم تیرماه از ساعت ۵ تا ۷ بعدازظهر در امامزاده عبدالله برقرار خواهد بود.
آ-۷۲۳۵ اسمعیل صابری

ناوگان شوروی پی در پی وارد مدیترانه میشوند

دو ناوشکن روسی در میان ابراز احساسات شدید مردم از کانال سوئز وارد دریای سرخ و حوالی خلیج عقبه شدند

حرکات کشتی های جنگی شوروی با ارسال اسلحه بمصر و سوریه ارتباط دارد

قاهره ـ یك رزمناو، دو ناوشکن وسه اژدرافکن روسی روز چهارشنبه از مغاز سفور عبور کرده و عازم دریای مدیترانه گردیده‌اند

هنگام ورود ناوگان مذکور بپرت سعید انتوان جیکوف کنسول شوروی در این شهر بعرشه یکی از کشتی‌ها رفته و از آنها استقبال کرده است.

هنگام توقف کشتیهای شوروی در پرت سعید هدایای کوچکی از قبیل قلم خود- نویس وغیره بین سرنشینان ناوگاز مذکور و ملاحان مصری ردوبدل شده است. (رویتر)

ابراز احساسات

سوئز ـ دو ناوشکن روسی روز گذشته پس از پرداخت حق العبور بمقامات شرکت کانال سوئز در میان ابراز احساسات شدید صدها مصری که در اطراف کانال سوئز اجتماع کرده بودند از این راه آبی گذشته و وارد دریای سرخ گردیدند.

برای اولین بار است که پس از مدتهای مدید کشتیهای جنگی شوروی از کانال سوئز عبور میکنند.

هنگام عبور کشتیها صدای آواز و موزیك محلی شوروی از داخل ناوشکنها شنیده میشد. (اسوشیتدپرس)

در خلیج عقبه

سوئز ـ دیروز دو ناوشکن شوروی وارد دریای سرخ یعنی ناحیه‌ایکه از مدتها قبل تحت نفوذ غرب بود شدند.

ناوشکنهای شوروی باتفاق یك رزمناو دیروز از کانال سوئز گذشتند و سحرگاه امروز وارد دریای سرخ گردیدند.

از قرائن چنین استنباط میشود که ناوهای شوروی در دریای احمر نزدیك خلیج عقبه توقف خواهند کرد.

ناوهای شوروی

لاوالت ـ رزمناو روسی بنام میخائیل کوتوزف هفته گذشته از تنگه داردانل وارد مدیترانه گردید و دیروز باتفاق ۳ ناوشکن شوروی از جزیره مالت عبور کرده و سوی جبل الطارق رهسپار شد

گفته میشود ناوهای شوروی پیش از آغاز تمرین نیروی دریائی اتحاد سه اقیانوس شمالی از جبل الطارق عبور خواهند کرد.

اخیرا فعالیت رزمناوهای روسی در مدیترانه افزایش یافته و روز گذشته نیز دو اژدرافکن آن کشور از حوالی آن ناحیه گذشتند.

در محافل لندن

لندن ـ محافل سیاسی لندن اظهار میدارند که حرکات مرموز ناوگان شوروی در مدیترانه اقدامات نظامی اخیر شوروی را در خاورمیانه که پس از بحران سوئز عملی شده است بخوبی نشان میدهد.

منابع سیاسی گزارش می‌دهند که اقدامات نظامی شوروی در سوریه توسعه فوق العاده‌ای پیدا کرده است شوروی بهادر سوریه انبارهای بزرگ اسلحه ایجاد کرده اند.

سلاحهای ساخت شوروی بمصر که پس از حمله انگلیس وفرانسه بمصر ارسال آن تقلیل پیدا کرده بود در هفته های اخیر بمقادیر زیادی دوباره بمصر فرستاده میشود. ولی قسمت اعظم سلاح های سنگین و هواپیماهای شوروی به سوریه میرود.

الجزایر

بزودی دولت الجزایر آزاد تشکیل میشود

تاهنگامیکه مذاکرات رسمی شروع نشود جنك ادامه خواهد یافت

ملیون یکی از رؤسای قبائل و تمام خانواده‌اش را کشتند

دمشق ـ در کنفرانس رهبران مسلمین سوریه که در دمشق تشکیل گردید اعلام شد که ملیون الجزایر حق آزادی دارند و باید بتوانند یك دولت آزاد و خود مختار تشکیل دهند.

رهبران مسلمین در این کنفرانس که جلسات آن دو روز ادامه یافت خاطر نشان ساختند که اگر دولت برای نجات الجزایر بفرانسه اعلام جنك دهد از آن پشتیبانی خواهند کرد.

رهبران مزبور اعلام کردند که الجزایر میبایستی صورت یکی از کشورهای آزاد جهان درآید و عضو اتحادیه عرب شود.

الجزایر آزاد

از قرار معلوم فعالیت‌های جدیدی بنفع الجزایر در دمشق و قاهره آغاز شده و گفته میشود که بزودی دولت آزاد الجزایر تشکیل خواهد گردید.

این دولت در خارج از الجزایر تشکیل میشود و برای آزادی الجزایر فعالیت زیادی را آغاز میکند

شرکت کنندگان در کنفرانس از کشورهای عرب درخواست کردند که برای کمك بمسلح کردن ملیون الجزایر وجوهی تخصیص دهند.

همچنین از کشورهای عرب درخواست شده که از اعطای هر گونه کمك بملیون دریغ نکنند.

(آسوشیتدپرس)

مبارزه تا پیروزی

مادرید ـ روز گذشته فرحت عباس نماینده روابط خارجی جبهه آزادی الجزایر در مادرید در یك مصاحبه مطبوعاتی گفت که الجزایر هرگز طرح فرانسه را برای سرزمینهای افریقای شمالی نخواهد پذیرفت زیرا ملت الجزایر حاضر نیست تن بهیچ رژیم استعماری بدهد و حکومتی که جنبه استعماری داشته باشد برای خود انتخاب کند.

ملت الجزایر تا وقتی که مذاکرات رسمی و صمیمی بین فرانسه و الجزایر شروع نگردد و راجع باستقلال این کشور تصمیم گرفته نشود بمبارزه ادامه خواهد داد (خبرگزاری فرانسه)

۲۹ سرباز مقتول

الجزایر ـ شب گذشته یك اتومبیل ناشناس متعلق بجنگجویان با سرعت از نزدیکی یك تانک در الجزایر گذشت و ضمن عبور با مسلسل سوی مردم تیر- اندازی کرد و در نتیجه یك تن کشته و ۱۲ تن زخمی شدند

در نبردهای مشرق الجزایر روز بهمرفته ۲۹ نفر از سربازان فرانسوی مقتول شدند.

قتل رئیس قبیله

روز گذشته ملیون الجزائر یکی از رؤسای قبائل این کشور را باتفاق همسر، سه پسر و شوفر او بقتل رسانیدند. بقرار اطلاع ملیون چند بار از نامبرده تقاضا کرده بودند که با آنها همکاری نماید اما هر بار این شخص از انجام تقاضای آنها خودداری میکرده است. (اسوشیتدپرس)

خروشف و همزیستی مسالمت آمیز

نیکیتا خروشف دبیر حزب کمونیست شوروی در یکی از سخنرانی های اخیر خود اظهار داشته است که ما برای فتح نهائی احتیاج داریم که نرمش بیشتری بخرج بدهیم و در واقع همزیستی مسالمت آمیز یك نرمش سیاسی در مقابل اردوگاه مخالف است

اگر بخواهیم در مورد همزیستی مسالمت آمیز کار کردانان حزب را وادار بسکوت کنیم در مورد این نظریه راه خطا پیموده‌ایم. برای اینکه در مبارزه ایدئولوژیکی هدف این نیست که دست روی دست بگذاریم و مبارزه را با بورژواها فراموش کنیم بلکه وظیفه ما اینست که ماسك را از چهره بورژواها برداریم و طبیعت ضد انقلابی آنها را بمردم نشان بدهیم:

محافل غربی با تفسیر این خطابه خروشف در مورد همزیستی مسالمت آمیز چنین نتیجه گرفته‌اند که کمونیست‌ها لغات را بمیل و دلخواه خود تفسیر میکنند و در قاموس کمونیست‌ها همزیستی مسالمت آمیز معنای حقیقی خود را میدهد.

(آسوشیتدپرس)

چین کمونیست بشوروی پایگاه دریائی میدهد

هنگ کونگ ـ محافل رسمی اطلاع میدهند که چین کمونیست در نظر دارد جزیره هائی تان را بشوروی واگذار کند تا یك پایگاه مقتدر دریائی در این جزیره از طرف شوروی احداث گردد و شوروی بتواند از این پایگاه برای رساندن مهمات و واحدهای خود در صورت بروز جنگ استفاده کند. در حال حاضر تعداد زیادی از زیردریائی های شوروی در هائی تان لنگر انداخته‌اند. (خبرگزاری فرانسه)

هنگ کنگ ـ بقرار اطلاعات موثقی که از چین کمونیست رسیده است بزودی در بعضی از ایالات چین کمونیست قحطی شدیدی آغاز خواهد گردید زیرا آذوقه بمقدار غیر قابل تصوری تقلیل یافته و انبارهای غله خالی شده و چون از طرف دیگر در اثر سیل‌های متوالی و نزول تگرگ قسمت اعظم مزارع برنج در چکیانگ و در ایالت کران تونگ بکلی منهدم گردیده است پیش بینی می‌شود که اهالی مجبور گردند باعلف سد جوع نمایند و مردم تلفات زیادی بدهند. (خبرگزاری فرانسه)

اتم

پنجمین آزمایش اتمی امریکا انجام گرفت

دانشمندان آمریکائی بمب های هیدرژنی جدیدی ساخته‌اند که فاقد تشعشعات خطرناك است.

نوادا ـ پنجمین انفجار سری جدید انفجارهای اتمی و هیدرژنی امریکا دیروز در صحرای نوادا از بالای یك بالون انجام شد و عده کثیری از ناظرین سیاسی و نظامی و خبرنگاران از دور این انفجار را که با غرش مهیبی توأم بود تماشا کردند.

برق این انفجار از فاصله شصت کیلو متری نیز دیده میشد.

پس از این انفجار عظیم توده‌ای از گاز های رادیو اکتیو مشکل قارچ بسیار بزرگی در فضا نمودار شد که تا مدتی شکل خود را حفظ کرد و بعد بتدریج باوزش باد پخش شد.

ارتفاع ۲۵۰ متری

بالونی که انفجار داخلی در آن صورت گرفت در ارتفاع دویست و پنجاه متری از سطح زمین در فضا معلق بود و عده زیادی از افراد نیروهای نظامی امریکا که با لباسها و سلاحهای مخصوص مجهز بودند در فاصله چهار کیلومتری از محل وقوع انفجار در داخل زاغه‌ها موضع گرفته بودند و دانشمندان اتمی اثر انفجار را بر روی آنها مورد بررسی قرار میدادند.

قدرت انفجار بمب مزبور ۲۰ کیلوتن یعنی معادل با قدرت انفجار بمبهائی بود که روی شهرهای ناکازاکی و هیروشیما در ژاپن انداخته شد ولی البته ساختمان آن با ساختمان بمبهای قدیمی فرق فاحشی داشت (اسوشیتدپرس)

رفع خطر تشعشع

واشنگتن ـ دانشمندان اتمی امریکا به پرزیدنت ایزنهاور رئیس جمهوری این کشور اطلاع دادند که اکنون دیگر امریکا می‌تواند بمب‌های هیدروژنی مخصوصی بسازد که ۹۵ درصد از بمبهای هیدروژنی سابق از لحاظ تشعشع و ریزش ذرات رادیو اکتیو بی‌خطرتر باشد بعبارت روشن‌تر بر اثر بکار بردن روشهای جدید در حال حاضر نیروی تشعشع و ریزش ذرات رادیو اکتیو بمبهای هیدروژنی فقط پنج در میزان تشعشع و ذرات رادیو اکتیو بکلی صدمیباشد و این مقدار خطری برای از بین رفته است. (اسوشیتدپرس)

افرادمثر تولید نمیکند.

سه نفر از دانشمندان و فیزیك دانان امریکا که در دانشگاه کالیفرنیا تدریس میکنند باتفاق لویس اشتراوس رئیس کمیسیون انرژی اتمی امریکا اخیرا به حضور پرزیدنت ایزنهاور رئیس جمهوری امریکا رسیده و آخرین کشفیات و اطلاعات مربوط بانفجارهای هیدرژنی را باطلاع وی رساندند. اشتراوس بعد از این ملاقات اظهار داشت که در بمبهای جدید هیدرژنی اکتیو بمبهای هیدروژنی میزان تشعشع و ذرات رادیو اکتیو بکلی صدمیباشد و این مقدار خطری برای از بین رفته است. (اسوشیتدپرس)

قابل توجه مقاطعه کاران

سنك شکن ساخت کارخانه بارون انگلستان موجود است

شرکت سهامی تجارتی ترافیکو خیابان سعدی

شماره ۴۸۸ تلفن ۳۷۶۰۸

آ ـ ۹۶۷۸ «آگهی وکا»

دعوت به بار

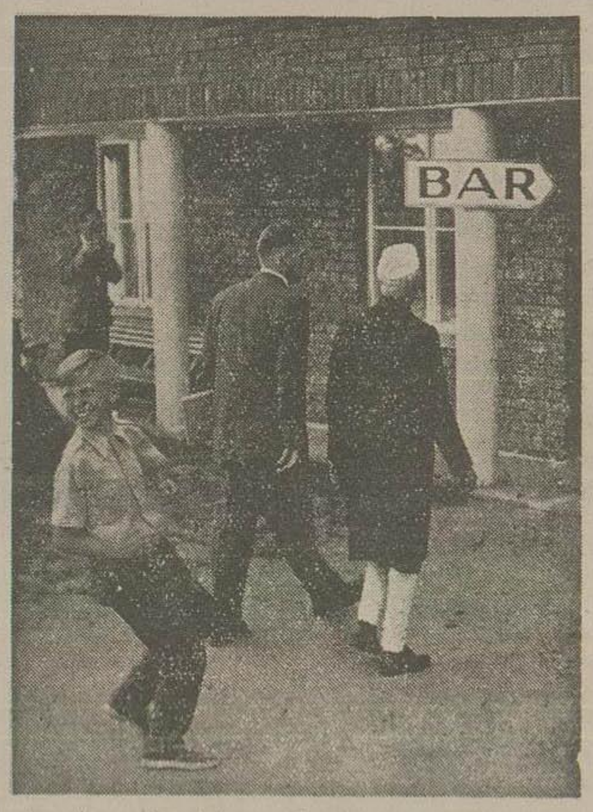

نهرو به اتفاق نخست وزیر نروژ هنگام بازدید از یك شبانروزی دانشجویان نروژی نزدیك اسلو نخست وزیر هند اظهار علاقه کرد از بارشانه‌روی دیدن کند

سوریه و لبنان

دولت لبنان شدیدا بمداخلات سوریه و شوروی در امور داخلی خود اعتراض کرد

سوریه مشغول روشن کردن روابط خود با عربستان است

بیروت ـ دولت لبنان روز گذشته شوروی را متهم بمداخله در امور داخلی کشور لبنان نمود و این اقدامات را قابل تأسف نامید.

اعتراض لبنان ضمن یادداشتی به سفیر شوروی در بیروت «کیکتف» تسلیم گردیده این یادداشت ضمنا باسخ یادداشت مورخه ۱۱ ژوئن شوروی که بدون موافقت دولت لبنان مفاد آن منتشر گردیده بود تلقی میگردد

بهانه طرح آیزنهاور

در این یادداشت وزارت خارجه لبنان خاطر نشان ساخته که شوروی مسئله طرح آیزنهاور را موضوعی برای انتقاد از دولت لبنان تلقی کرده است در حالیکه این موضوع بهیچوجه مربوط به روابط بین دو کشور نمیباشد

وزارت امور خارجه لبنان ضمنا خاطر نشان میسازد که مسئله روابط دولت و مردم لبنان و حمایت باعدم حمایت اهالی از حکومت کنونی کشور بهیچوجه به شوروی مربوط نیست (رویتر)

مبادله یادداشت

بیروت ـ وزارت امور خارجه لبنان شب گذشته متن یادداشتهائی را که بین این دولت و سوریه اخیرا مبادله گردیده منتشر ساخته است.

در این یادداشتها دولت لبنان سوریه را متهم ساخته که با توسل باقدامات اخیر حیثیت و احترام خود را در لبنان خدشه دار ساخته است.

دولت سوریه نیز با استناد بمطالب یك مجله فرانسوی لبنان را متهم ساخته که مشغول اقداماتی برای تجدید روابط خود با اسرائیل میباشد اما وزارت امور خارجه لبنان مدعی است پس از مطالعه کامل مطالب مجله مذکور هیچگونه دلیلی که این ادعا را ثابت کند بدست نیاورده است.

وزارت امور خارجه لبنان در یادداشت خود متذکر میگردد که این قبیل اتهامات از طرف دولت سوریه باعث تاسف است. (رویتر)

روابط سوریه و عربستان

دمشق ـ روز گذشته صبری العسلی نخست وزیر سوریه در پاسخ خبرنگاران مبنی بر نحوه روابط سوریه و عربستان سعودی اظهار داشت که تماسهای لازم برای روشن شدن روابط دو کشور برقرار شده و ما امیدواریم که این تماسها باتحاد و یگانگی کشورهای عربی کمك کند.

پس از حمله‌ای که هفته گذشته خالد العظم وزیر دفاع سوریه بملك سعود بعمل آورد مطبوعات سوریه نیز بدنبال آن انتقادات شدیدی از پادشاه سعودی بعمل آورده‌اند. (اسوشیتدپرس)

نتیجه انتخابات لبنان

بیروت ـ نتیجه سومین مرحله انتخابات لبنان که روز یکشنبه صورت گرفت باین شرح اعلام شد:

طرفداران دولت	۲ کرسی
منفردین طرفدار دولت	۴ «
مخالفین	۴ «

(رادیو آنکارا)

قبول دعوت

بیروت ـ کامیل شمعون رئیس جمهوری لبنان دعوت بازدید از کشور پاکستان را پذیرفته است. هنگامیکه سهروردی نخست وزیر پاکستان در کشور لبنان بسر میبرد از طرف ژنرال اسکندر میرزا رئیس جمهوری لبنان از کامیل شمعون و همسر ایشان دعوت نمودند که رسما از پاکستان بازدید بعمل آورند.

حادثه مرزی

اورشلیم ـ سخنگوی ستاد ارتش اسرائیل اظهار داشت درزدو خورد و تیراندازی شدیدی که شب گذشته بین پاسداران مرزی سوریه و اسرائیل در گرفته یك سرباز اسرائیلی بقتل رسیده است وی اضافه کرد که تیراندازی ابتدا از جانب سربازان سوریه شروع شده و پاسداران اسرائیل ناگزیر بآن پاسخ داده‌اند. (اسوشیتدپرس)

فردا کنفرانس دول مشترك المنافع در لندن تشکیل میشود

مسئله تقسیم سلاحهای اتمی بین دول مشترك المنافع ممکن است اختلافات سختی بوجود آورد

لندن ـ نخست وزیران و نمایندگان کشورهای مشترك المنافع بریتانیا برای شرکت در کنفرانس کشورهای مشترك المنافع مرتبا بلندن وارد می‌شوند.

سهروردی نخست وزیر پاکستان هنگام ورود بلندن اظهار داشت که شورش ضد کمونیسی آزادیخواهان مجارستان در پائیز گذشته نشانه مبارزه ایست که علیه امپریالیسم کمونیسم صورت میگیرد

وی اضافه کرد که حتی خود شوروی نیز از این امر وقوف کامل دارد و میداند که مردم آزادیخواه جهان راضی نمیشوند که تحت فشار و انقیاد کمونیسم قرار گیرند.

سهروردی گفت باوجود آنکه دولت شوروی یك دولت نیرومند میباشد لازم است بافکار عمومی مردم جهان احترام گذارد.

هدف اساسی کانادا

جان دیفن بیکر نخست وزیر کانادا اظهار کرد که هدف اساسی دولت کانادا این است که سیاست خود را باسیاست کشور های مشترك المنافع هم آهنك سازد و با کشورهای مزبور همکاری نزدیك بعمل آورد.

وی اضافه کرد که دولت کانادا همچنین اشتیاق دارد که با امریکا وسایر کشورهای دموکرات جهان مناسبات حسنه داشته باشد.

توماس مکدونالد وزیر امور خارجه زلند جدید هنگام ورود بپایتخت انگلستان گفت که آزمایشهای انفجار هیدرژنی انگلستان که در الجزائر کریسمس اقیانوس کبیر صورت گرفته و میگیرد نباید موجب تشویش گردد زیرا که برای جلوگیری از خطرات احتمالی تشعشع هیدرژنی و ریزش ذرات رادیو اکتیو احتیاطات لازم مرعی گردیده است.

دکتر نکرومه نخست وزیر کشور جدید التاسیس غنا در افریقا پس از شرفیابی بحضور ملکه انگلستان در کاخ بکینگهام در ضیافتی که باقتخار وی ترتیب داده شد اظهار داشت که برای بهبود وضع مردم غنا اقدامات لازم بعمل خواهد آورد.

مندیس نخست وزیر استرالیا نیز که بلندن وارد شده بحضور ملکه الیزابت باریافت و درباره روابط کشورهای مشترك المنافع با وی مذاکره کرد.

اظهار امیدواری

خبرواصله از استکهلم پایتخت سوئد حاکیست که پاندیت نهرو نخست وزیر هند که اکنون مشغول گردش در کشورهای اسکاندیناوی است وقرار است در کنفرانس دول مشترك المنافع شرکت کند بزودی بلندن وارد خواهد شد.

وی در استکهلم در یك مصاحبه مطبوعاتی اظهار داشت که یکی از اولین اقدامات در راه استقرار صلح و آرامش در جهان تحریم استعمال سلاحهای اتمی و متوقف گذاشتن آزمایشهای انفجار اتمی در محافل مطلع سیاسی لندن گفته میشود که مسائل خاور میانه و آسیای جنوب شرقی و خاورمیانه در سازمان ملل متحد خلع سلاح روابط انگلستان و شوروی ـ سیاست دفاعی بریتانیا ـ وضع اقتصادی گروه استرلینگ ـ وضع اقتصادی کشور های مشترك المنافع ـ استقلال مالاما و عضویت آن کشور در اتحادیه کشورهای مشترك المنافع و وضع مستعمرات در کنفرانس نخست وزیران کشورهای مشترك المنافع مورد بررسی قرار خواهد گرفت محافل رسمی لندن معتقدند که نقشه‌های دفاعی انگلستان و وضع اقتصادی گروه استرلینگ مهمترین موضوع مورد بحث کنفرانس لندن را تشکیل خواهد داد.

محافل مزبور اضافه میکنند تمام مدت روز پنجشنبه را کنفرانس نخست وزیران مشترك المنافع بحث درباره مسائل خاورمیانه خواهد پرداخت.

محافل رسمی لندن میگویند در مورد سیاست دفاعی بریتانیا یکی از مهمترین مسائل مربوط تقسیم ذخائر بمبهای اتمی و هیدرژنی در میان کشورهای مشترك المنافع است و ممکن است در این باره اختلافات شدیدی روی دهد.

کیشی با ژنرال مك آرتور ملاقات کرد

نخست وزیر ژاپن از مذاکرات خود راضی است

نیویورك ـ قسمت دوم مسافرت کیشی نخست وزیر ژاپن بآمریکا آغاز شد. مشارالیه در هفته گذشته بآمریکا وارد گردید و در مدت چند روز اقامت خود در واشنگتن با پرزیدنت آیزنهاور رئیس جمهوری و دالس وزیر امور خارجه و سایر رهبران آمریکا درباره روابط آمریکا و ژاپن و موضوع رفع محدودیت‌های بازرگانی با چین کمونیست تبادل نظر بعمل آورد.

وی بعدا به نیویورك رفت و در آنجا با توماس دیوئی که دو بار کاندیدای حزب جمهوری خواه برای ریاست جمهوری بود و سابقا سمت استانداری ایالت نیویورك را داشت مذاکره کرد.

ملاقات با مك آرتور

کیشی ضمناً با ژنرال دوگلاس مك آرتور فرمانده سابق نیروهای نظامی متفقین در خاور دور نیز که سالها در ژاپن سر میبرد ملاقات بعمل آورد.

این ملاقات در هتل معروف «والدورف آستوریا» صورت گرفت.

مك آرتور در موقع اقامت در ژاپن کیشی را ندیده بود زیرا که در آن موقع نخست وزیر کنونی ژاپن بعلت محکوم شدن سه سال حبس بعنوان جنایتکار جنك در زندان بسر میبرد.

کیشی در مصاحبه با یکی از مخبرین اظهار داشت که از مسافرت بآمریکا و گفتگو با مقامات اینکشور راضی است و معتقد است که از این مسافرت نتایج خوب حاصل خواهد شد. (آسوشیتدپرس)

هزینه رندگی را تقلیل دهید و دیگر کرایه اتوبوس نپردازید

مجانی وزودتر از اتوبوس بهر نقطهٔ شهر بروید

یك دوچرخه جمس سالها شما را از دادن کرایه اتوبوس بی‌نیاز میکند! دوچرخه جمس نوکر بدون حقوق شما

آ ـ ۹۶۸۰

THE SCREEN'S STRANGEST LOVE STORY

IDA LUPINO
ROBERT RYAN
in
ON DANGEROUS GROUND
with
WARD BOND • CHARLES KEMPER

دامنوز

یک شاهکار بی نظیر از دو هنرپیشه هنرمند آیدا لوپینو ـ رابرت رایان

که خاطره فیلم لغزش را تجدید می نماید یک اثر عالی اجتماعی که دارای سوژه نو و بسیار هیجان انگیزی باشد و نشریات سینمائی متفقا بازی لوپینو و رایان را در فیلم داه مخوف بی نظیر تلقی نموده‌اند

آ ـ ۹۷۷۶ «کانون طوطی»

امشب در

تراس تابستانی و سالن زمستانی

سینما کریستال

و تراس سینما دیانا

شروع سانس‌ها:

در سینما کریستال زمستانی ۲ و نیم ـ ۴ و نیم ـ ۶ و نیم بعد از ظهر

در تراس تابستانی کریستال ۷ و نیم ـ ۹ و نیم بعد از ظهر

در تراس سینما دیانا ۸ و ۱۰ بعد از ظهر

مجلس شورای ملی

بقیه‌ازصفحه‌اول

ازشریفترین افسران این مملکت که با خودبنده بسیار دوست بود واز نزدیك بمسجایای اخلاقی اوآشنائی داشتم مرحوم تیمسار احمدشریف در «نیك‌شهر» مکران شربت شهادت نوشید.

دراین سانحه یك افسرجوان ودو نفر دیگراز افرادارتش هم شهیدشدند و خانواده‌هاشان داغدار گردیدند

معمولادر این مواقع جز چندروزنامه انکه دراین امورچیزهائی مینویسند عکس‌العمل نشان داده نمیشود ولی بعقیده بنده علاوه بر وظیفه شخصی ورفاقت وظیفه ملی ماهم ایجاب میکند که این امور را بسکوت برگزار نکنیم.

یکسال است که یکنفر سرباز انگلیسی باسم «کراب» درزیر آب مفقود شده است وهر روز در روزنامه‌ها راجع به این شخص اخباری میخوانیم واین نشان میدهد که بچه ترتیب ملل دیگر مراقب افرادشان هستند. آنها میگویند فرد برای ما محترم است، زحمت کشیده وتجربه آموخته وگذشته از این هاسرپرست خانواده‌ایست که اطفال آن بایدبرای خدمت کشور آماده شوند.

من موقعی که درهنگ سوارپهلوی خدمت میکردم این افسر فرمانده بنده بود وبه بنده خیلی علاقه داشت

این مرد همیشه می‌تظاهرزندگی میکرد ووظیفه خودراانجام میداد و درژاندارمری خدمات بسیاری کرده است.

درتشکیلات دادن ژاندارمری خیلی زحمت کشیده است وچندروزپیش هم رفته بود که قاتلین چندنفری را که کشته شده بودند پیدا کند.

این افسر واقعاآسم بامسمائی داشت (صحیح است)

متأسفانه باطیاره علیه‌السلام دوست متر بالارفت وسقوط کرد. آقاعلت این سوانح راپیدا کنید.

نوشته‌اند که یك طیاره هم در کوبر سقوط کرده

درممالك اروپائی میگویند که امروز تلفات وسائل نقلیه هوائی کمتراز وسائل دیگر نقلیه است.

دراینجا چرا به این امور توجه نمیشود؟

خانم این افسر باچه هایش الان چه بکنند؟

اولادش بی سرپرست وبلا تکلیف مانده‌اند.

بایددولت از اینهاتجلیل کند واز ورثه این افسر شریف نگهداری نماید بایدبطور کلی برای این مسائل فکری کرد وگرنه بنشینیم ونگوئیم وبلند شویم این قافله تامحشر لنك خواهد بود.

میگوئیم که ژاندارمری وظیفه خود راانجام نمیدهد. این حرف گفتنش آسان است ولی ژاندارم هم از افراد این کشوراست ومثل دیگر مامورین ما است بااین اختلاف که گاهی افرادی که سواد ندارند به ژاندارمری میروند و اسلحه بدوش میگیرند وبیابانها میروند، بایددرامور نصفت باشد. آقای دکتر مصدق آمدند دراینجا سه‌سال کاری کردند که دو مرادردوقلوبا هم وحدت نداشتند. وحدت بملت‌ها قوام ودوام میبخشدواساس مملکت راحفظ میکند.

من خودم شاهدبودم بارها ژاندارم هاباهمه تنگدستیها باکمال صمیمیت انجام وظیفه کرده‌اندوجائی هم اسمی از خدمت آنها برده نشده‌است.

درمملکت ماصولا این موضوع را که اعلیحضرت هم بدان اشاره فرموده‌اند در نظر نمیگیرند که بایدتشویق وتنبیه در باره افراداجرا گردد.

هیچوقت اشخاصی مثل جناب آقای حاج شمس الدین (اشاره به آقای قنات آبادی) پیدا شدند که ازژاندارمری تجلیل کنند؟ عیب اینهارامیگوئیدهنرشان را نیزبگوئید من ازدولت خواهش میکنم که نهایت تجلیل راازبازماندگان این افسر مرحوم بعمل آورده ومخصوصانهایت کمك مادی رابکنند.

دولت بایداین مسئله راسرسری نگیرد وهمچنین از افسرانی تجلیل کنند که چندماه است دنبال دادشاه در بیابانها میگردند واین زحمات رامنظور بدارد. (احسنت)

(قنات آبادی ـ اصلادادشامرانمیخواهیم دستگیر کنند، جوانان مردم‌راهم بسه کشتن ندهند)

فساد شهر نو .....

آقای سیدجعفر بهبهانی اظهارداشت: البته گفتنی‌هازیاداست ومخصوصاراجع به بدبختی وابتلائات مردم که روز بروز روزافزاید است هرچه گفته‌شود کم است امیدوارم مجالی پیدا شود که دراین خصوص هم صحبتی بشود و همفکری بکنیم.

عرض امروز بنده راجع به یکی از مفاسداجتماعی پایتخت است، آقایان استحضاردارید این قلعه یا لانه‌ای که بنام «شهر نو» معروف است درجنوب غربی تهران مردم شریف این ناحیه ازپایتخت رابستوه وفغان آورده‌است، بار هامردم این ناحیه که شاید ازصد هزار نفر متجاوزند شکایت کرده‌اند، عرضحال داده‌اند وگاهگاهی هم دولتها وعده کرده‌اند که بحرف آنهارسیدگی کنند ولی هنوز این قلعه واین مرکز فساد پا برجاست اغلب مفاسد وقتلهاوجنایات از این مرکز فساد سرچشمه میگیرد.

«صحیح است» همین دیشب در روزنامه خواندم که دونفر رفته‌اندو درآنجاچاقو کشی کرده‌اند ویکنفر را کشته‌اند.

قمار، دزدی، قاچاق، قتل، فحشاء یعنی تمام مفاسداجتماعی ریشه‌اش دراین قلعه آب میخورد، هرروزهم مردم شکایت میکنند، ناله میکنند، عریضه میدهندولی دستشان بجائی بند نمیشود.

دیروز بنده بکمیسیون مرایض رفتم و سابقه این امررا مطالعه کردم، معلوم شد پرونده قطوری هم درآنجادارد. دولت بارهاوعده کرده‌است که این لانه فسادرا ازبین ببرد اماهر باراین وعده بدست فراموشی سپرده شده‌است.

اینك بنده عریضه‌ای ازطرف چندین هزارنفراهالی ناحیه شهر نو خدمت آقای ناصرذوالفقاری معاون نخست وزیر تقدیم میکنم وازایشان میخواهم که باآقای نخست وزیر دراین باب مذاکره بفرمایند وهرچه زودتر این فساداجتماعی را که مزاحم ناموس وسلامتی افرادوباعث همه گونه مفاسداست ازبین ببرند.

اگردولت میتواند این اقدام راانجام دهد چرا معطل است، اگر نمیتواند لااقل دلیلش رابرای مابگوید (صحیح است.)

دردستور

مجلس وارددستور شد

دنباله لایحه ساختمان ونگاهداری خطوط ارتباطی که درجلسه قبل مطرح شده بود از ماده ۳ مطرح گردید وضمیمه پیشنهاداتی که داده‌شد برای شورثانی به کمیسیون ارجاع گردید.

بعدلایحه واگذاری معاملات ارزی به بانك ملی مطرح شد.

آقای دکتر پیرنیا در کلیات لایحه گفت بنده درمخالفت این لایحه عرایضی دارم که بعرض مجلس شورا بعمل میرسانم

اغلب آقایان دردعوتی که تیمسار سرلشکر وثوق برای دیدن فیلم مناظر زندگی مردم جنوب کرده بودند حضور داشتند این مناظر واین وضع مربوط به مملکتی است که درآمدارزی آن درسال جاری ۵۰۰ میلیون دلار میباشد، مربوط به مملکتی است که استعدادهای فراوان ولایتناهی دارد وافرادش استعداد کم نظیر دارند وسوابق درخشان تاریخی آنها این استعداد رااثبات کرده‌است

این موضوعات وموقعیت کافی است که افراد یك مملکت کاملادررفاه وسعادت زندگی کنندامابا اینهمه چرا مادر رفاه و آسایش نیستیم؟

دلیلش اینست که بجای اینکه این درآمدهای ارزی به مصارف تولیدی برسدبیشتر فرارمیکند. فرارسرمایه بزرگترین آفتی است که این مملکت دچار آن شده‌است (صحیح است)

دولت بزرگترین وظیفه‌اش اینست که بااین وضع مبارزه کندوبه تمام وسائل متشبث شودتاسرمایه‌هافرارنکند.

دراین صورت نرخ بهره ارزان میشود وفعالیتهای تولیدی زیاد میشودووضع زندگی بهتر میگردد.

مهمترین قدم درراه توسعه اقتصاد مملکت جلوگیری ازفرارسرمایه از کشوراست

فرارسرمایه ازایران یك موضوع باور نکردنی است

باوجوددرآمدسرشارارزی کوچکترین جنبش اقتصادی درگوشه وکنارامن کشور دیده نمیشود

اگر تسهیلاتی درکارارز باشد نه ضرر مملکت است وفرار سرمایه‌راتسریع میکند. اگر کمیسیون ارزوجودداشته باشدوسختگیری‌هائی درکارارز شودبحال مملکت مفیداست وسرمایه‌ها راباآسانی نخواهندتوانست ازکشوربیرون ببرند

من ازدولت خواهش دارم که باین امورتوجه کند.

این لایحه دولت البته همآهنك باسایر تصمیمات اقتصادی دولت ازجمله آزاد کردن واردات است. ملاحظه میکنید که روزبروز بازارمااز اجناس خارجی غیرضروری انباشته میشود.

(یکی ازنمایندگان ـ بدترهم خواهدشد.)

باین جهات است که بنده بااین لایحه مخالف هستم.

آقای وزیردارائی گفت: بنده قبل از اینکه جواب آقای دکتر پیرنیا رابدهم منظور از تنظیم این لایحه را بعرض میرسانم.

مملکت ماهمیشه بااین محظورمواجه بوده‌است که مردم شهرستانها برای امور جزئی بهمرکز مراجعه کنند و ماسعی کردیم که دشواریهای کارمردم شهرستانهارا ازبین ببریم واحتیاج آنهارا بتهران کم کنیم. هرکس بخواهد درحال حاضر صددلار ارز بخرد باید ازشهرستان‌ها بتهران بیایددرحالیکه اگراین امربه بانك ملی محول شود احتیاجات مردم در شعبات بانك در شهرستانها مرتفع میشود. اینکه جناب آقای دکتر پیرنیا فرمودند که این لایحه فرارسرمایه را تسریع میکندوباعث میشود که برارز کنترل شود بایدعرض کنم که اینطورنیست زیرا بانك برارز کنترل خواهدداشت. این لایحه تسهیلاتی برای مردم فراهم میکند.

بنده درکلیات عرضی ندارم ووقتیکه واردمواد شدیم عرایضی خواهم کرد.

بنده‌ورود درشور مواد اختیاری بعمل آمدوتصویب رسید.

موادلایحه قرائت شد. آقای دکتر مشیرفاطمی درماده ۵ تذکراتی دادوآقای وزیردارائی توضیحاتی ایراد کرد.

درماده هشتم آقای ارباب ودرماده نهم آقای دکتر امیرحکمت تذکراتی دادند وآقای وزیردارائی توضیحاتی ایراد کرد ولایحه برای شوردوم به کمیسیون ارجاع گردید

تقدیم لایحه

آقای وزیرجنگ لایحه‌ای درمورد تقلیل مدت خدمت نظام‌وظیفه افراد نیروی دریائی وملوانان ازبیست وهشت ماه به بیست وچهارماه تقدیم کردو تقاضای یك فوریت نمود.

به یك فوریت لایحه رأی گرفتندو تصویب گردید و بکمیسیون ارجاع گردید سپس گزارش کمیسیون اصلاح آئیننامه در مورد ارجاع سئوالات نمایندگان بکمیسیون تحقیق قرائت گردید و چون نظری ابراز نشد بآن رأی گرفتندوتصویب شد

ختم جلسه

مقارن یکساعت بظهر جلسه ختم وجلسه آینده بروزپنجشنبه موکول گردید

ورود

حجة‌الاسلام آقای حاج آقاحسین آقاالزاده اصفهانی که به ارض اقدس مشرف شده بودند دیروز بتهران واردشدند.

آقای سیداحمد فرهنگ ازسبزوار واردشد

ماده جدید آئین نامه دربارهٔ

سؤال و جواب درمجلس و کیفیت ارجاع سؤالات بکمیسیون تحقیق

ماده واحده ـ درصورتیکه سئوال کننده ازپاسخ وزیر یامعاون اوقانع نگردیدمی‌تواندتقاضانامه بدرسیدگی بموضوع سئوال بکمیسیون مخصوص رسیدگی سئوالات منتخب ازشعب بنسبت هرشعبه ۳ نفر که درهرسال مقارن انتخاب هیئت رئیسه برای مدت یکسال انتخاب خواهدشدارجاع گردد ودرصورت تصویب مجلس موضوع سئوال بکمیسیون ارجاع خواهد گردید.

کمیسیون مزبور (که برای اولین بار استثنائاپس ازتصویب این ماده انتخاب خواهد گردید) مکلف است ازتاریخ ارجاع آن ظرف یکماه برای روشن شدن مطلب بهرطریق که صلاح بداند اعم ازخواستن سوابق امرو یااخذ توضیح کتبی و شفاهی ازشخص وزیر وهرگونه تحقیقات دیگر که لازم بداند بموضوع رسیدگی نموده ودرصورتیکه مسامحه دراجرا یا تخلف یانقض قانون مشاهده نمود گزارش خودراتنظیم وبمجلس تقدیم دارد (چنانچه مدت یکماه برای رسیدگی کافی نبود کمیسیون می‌تواندبااجازه مقام ریاست مجلس فقط برای یکماه دیگر مدت رسیدگی راتمدیدنماید) گزارش مزبوردرمجلس مطرح وپس ازاظهارات سئوال کننده ووزیر یامعاون اووبیانات یك مخالف ویك موافق که هرکدام از نیمساعت تجاوز نخواهدنمودنسبت بگزارش مزبورعدم رضایت خودراازوزیرابراز نمودطبق اصل ۶۷ متمم قانون اساسی رفتارخواهدشد.

تبصره ۱ـ گزارش کمیسیون که ظرف مدت مذکوردرماده واحده باید قطعا بمجلس تقدیم‌شود ازتاریخ طبع وتوزیع آن ظرف مدت ۱۵ روزدرمجلس موردشورقرار خواهد گرفت وچنانچه دراین مدت مطرح نگردیدبه تقاضای سئوال کننده بایدجزء دستورقرار گرفته ومطرح شود.

تبصره ۲ـ عضویت درکمیسیون مخصوص رسیدگی بسئوالات نهانی با محدودیت مذکوردرماده ۲۳ آئیننامه نخواهدبود.

✿✿✿

برای مزید اطلاع خوانندگان محترم، اصل ۶۷ متمم قانون اساسی وقسمت اخیر ماده ۲۳ آئین نامه مجلس شورای ملی نیزذیلا درج میشود:

اصل شصت وهفتم ـ «درصورتیکه مجلس شورای ملی یامجلس سنا باکثریت تامه عدم رضایت خودرا ازهیئت وزرا یاوزیری اظهارنمایند آن هیئت یاآن وزیر ازمقام وزارت منعزل میشود»

ماده ۲۳ آئین نامه ـ «... هیچیك ازنمایندگان حق عضویت بیش ازسه کمیسیون دائمی رانخواهدداشت»

متن لایحه تقلیل مدت خدمت افرادنیروی دریائی که امروز توسط وزیرجنگ تقدیم مجلس گردید

امروز لایحه‌ای درمورد تقلیل دوره خدمت زیرپرچم افرادنیروی دریائی از ۲۸ ماه به ۲۴ ماه ازطرف وزیرجنگ تقدیم مجلس شورایملی گردید.

لایحه مزبورمدت خدمت زیرپرچم افرادرادرنیروی دریائی، هم سطح خدمت درنیروی زمینی میکند.

متن لایحه

ماده‌واحده: مدت خدمت زیرپرچم افرادنیروی دریائی شاهنشاهی که بموجب تبصره ماده ۴ قانون خدمت نظام‌وظیفه عمومی مصوب بیست وبهمن خرداد ماه ۱۳۱۷ بیست وهشت ماه مقرر گردیده است به بیست وچهارماه تقلیل داده میشود.

درجلسه افتتاحیه کنفرانس عمران کشور سه کمیته تعیین گردید

ازساعت ده بامداد دیروز اولین جلسه کنفرانس چهارروزه عمران کشور درآبعلی آغاز شد.

دراین کنفرانس که بمنظوربررسی مشکلات وترتیب اجرای صحیح برنامه های عمرانی مناطق روستائی وتعیین حدودووظائف مشاورین آمریکائی تشکیل شده کلیه مشاورین آمریکائی بنگاه عمران وبنگاه خاورنزدیك ورؤسای ایرانی بنگاه شرکت دارند.

دراین جلسه سه کمیته مختلف از مامورین ایرانی ومشاورین امریکائی تشکیل گردید تاهریك ازاین کمیته‌ها جداگانه برنامه‌ها و مشکلات کارو حدودوظائف مشاورین را موردمطالعه وبررسی قرارداده ونظر خودرا درجلسه عمومی طرح نمایند.

یك کشتی بزرك یك هفته بخاطر سه نفرایرانی دراقیانوسها سرگردان بود

این سه نفرایرانی فراری که بودند وچه قصدی ازاین مسافرت داشتند. جریان مشروح درمجله دنیای جدید

این شماره مجله دنیای جدید ازهمیشه خواندنی‌تر بهتر، جامع تر است

جزوه ضمیمه آنرامجانا ازروزنامه فروشها بگیرید

چهارشنبه‌ها مجله دنیای جدید

آ ـ ۷۲۶۷

تبریك انتصاب

انتصاب جناب آقای حسن احمد کوررا که ازصاحبمنصبان عالی‌مقام و لایق دولت هستند بسمت معاونت اداره کل کارگزینی وزارت انحصارات وگمرکات بجناب آقای سرتیپ ضرغام وزیر محترم وجناب آقای رفیع مدیر کل کارگزینی آن وزارتخانه تبریك میگوئیم

عباس عزیزالدین ـ خسرو کریمی ـ حاجی حسین قلمکاری ـ احمدعظیما حسین شیبانی ـ محمودداد خواه ـ جوادامینی ـ حسین تقوی‌راد ـ ابراهیم رحیمیان ناصرقلی سلیمی ـ علی اصغرغفرانی ـ حسین کاظمی ـ غلامعلی قریب ـ محمد تقی صالحی ـ ابوالحسن قدس شریفی ـ دریك ابرامیان ـ مرتضی کاملی ـ محمددژم سیدرضامیررضائی ـ هوشنك شماعی ـ حسین حسینی ـ خاکپور ـ محمدرضا طاهری ـ رحمت‌الله‌غفاری ـ مبشری ـ موسی لامع‌زاده ـ نونهال ـ اکبراکبرزاده مشتری

آ ـ ۷۲۰۹

انتصاب جناب آقای حسین یوسفی بریاست اداره کل بودجه که ازصاحبمنصبان پاکدامن ومرجسته میباشند بجناب آقای وزیردارائی تبریك عرض مینمائیم

آ ـ ۷۲۱۱ **ابوالحسن جعفری ـ محمدحسن امیران**

آگهی مزایده

بانظارت اداره کل اوقاف عرصه واعیان سه‌دانگ مشاع خانه پلاك ۴۹۰۱ واقع درخیابان سپه کوچه خرقانیها متصل ساختمان بانك کشاورزی موقوفه مامسلطان خانم که مساحت سه‌دانگ درحدود ۴۱ مترمربع است بقرارمترمربعی ۲۷۵۰ ریال بطورمزایده بفروش میرسد طالبان خریدمیتوانند باتوجه بشروط آگهی تفصیلی وباسپردن مبلغ ده‌هزارریال بحساب ۴۰۲۸ بانك ملی ایران شعبه بازارتایابان وقت اداری روزشنبه ۲۹ تیر ۳۶ پیشنهادهای خودرا تسلیم نمایند پیشنهادهای رسیده ساعت ده صبح روزیکشنبه سی‌ام تیر رسیدگی خواهدشد خریداران برای اطلاع ازشروط آگهی تفصیلی باداره اوقاف تهران مراجعه نمائید.

آ ـ ۷۱۹۹ **رئیس اداره اوقاف تهران معینیان**

باطلاع مراجعین محترم میرساند

بواسطه گرفتاریهای ورزشی ازاین تاریخ ازپذیرائی معذورومطب منجانب واقع درشاه‌آباد تعطیل خواهدبود

آ ـ ۷۲۲۱ **دکتر رهنوردی**

شروع برنامه تابستانی انجمن فرهنگی همت

کلاسهای ابتدائی دوره اول دبیرستان کلاسهای فرانسه و انگلیسی (اسنشل ۱ـ۲ـ۳ ودایر کت‌متد)

نام‌نویسی صبح وعصر درخیابان زرین نعل دستان همت

آ ـ ۹۷۸۴ (وگا)

سندیکای داروسازان ایران

بدینوسیله ازعموم کارمندان وهمکاران محترم خود دعوت مینماید که درساعت ۴ بعداز ظهرروزجمعه هفتم تیرماه درمجمع عمومی که بمنظور تجدید انتخاب هیئت مدیره درسالن هتل پالاس تشکیل میگردد شرکت فرمایند

دستورجلسه:

۱ـ گزارش عملیات دوساله هیئت مدیره

۲ـ اصلاح ماده ۱ درفصل سوم اساسنامه

۳ـ تجدید انتخاب هیئت مدیره

آ ـ ۷۲۷۱

تودیع

چون عازم مکه معظمه میباشم بدینوسیله از کلیه دوستان و آشنایان که موفق بزیارت آنها نشده‌ام خدا حافظی نموده وتوفیق آنها رااز خداوندمتعال خواهانم

محمد سقازاده

آ ـ ۷۳۰۳

بدینوسیله ازدوستان و آشنایانیکه بواسطه تعجیل مسافرت بآلمان جهت تکمیل امورتخصصی خود موفق بتودیع نگردیده ام پوزش طلبیده سعادت و موفقیت همگی راخواهانم

آندرانیك آساطوریانس

آ ـ ۷۳۰۵

فردوسی قرن بیستم

بجای جنك رستم واسفندیار، قوی‌ترین مقالات انتقادی اجتماعی، وبجای وقایع ایران وتوران، دقیق‌ترین تفاسیر سیاسی ازوضع دنیای حاضر وبجای افسانه دوسپید؛ مهیج‌ترین پاورقی‌ها وداستانها وبزرگترین آثار ازبهترین نویسندگان جهان رامنتشر میکند هوشك مستوفی سرگذشت خود را بصورت پاورقی جذاب «دردزندگی» ازاین شماره درفردوسی آغاز کرده‌است همه جوانان وهمه پدران ومادران و همه افرادی که ازابتذال پاورقیهای مطبوعات کریزان هستند باید پاورقی «دردزندگی» را که واقعیات زندگی یك جوان هنرمند ایرانی دوراز هرگونه قیود طبقاتی واجتماعی درآن منعکس شده وآلام روحی و مشکلات زندگی نسل جوان معاصررا صریح وبی‌پرده منعکس کرده بخوانند وبندبگیرند.

صفحه مخصوص کارگران ایران

ازخصائص ممتاز شماره این هفته فردوسی است **مجله فردوسی** بااینکاس وضع زندگی کارگران ایران وشکایات واعتراضات آنان ملجاء شایسته‌ای برای افراد زحمتکش و بی‌پناه خواهدبود.

علاوه برانها یك مسابقه عکاسی جالب از «هادی» درهمین شماره فردوسی طرح شده که بقیناهمه افراد باذوق وهنرمند را بشرکت درآن جلب خواهد کرد.

مجله فردوسی شماره مخصوص منتشر نمیکند ولی هرشماره آن ازلحاظ تنوع مطالب و کثرت مقالات و داستانهای سرگرم کننده وآموزنده یك شماره مخصوص است

مجله فردوسی در ۳۶ صفحه بهای ۸ ریال روز های سه‌شنبه منتشر می‌شود

آ ـ ۷۱۴۸ ۲ـ۲

دبستان دخترانه وپسرانه (برسابه)

کودکستان برسابه

دفتر دبستان ازساعت ۹ الی ۱۱ تاروز ۱۵ تیر برای نام‌نویسی آماده‌است نشانی ـ جنب وزارت فرهنگ ـ ویلاخیابان اراك

۲ـ۳ آ ـ ۷۰۴۵

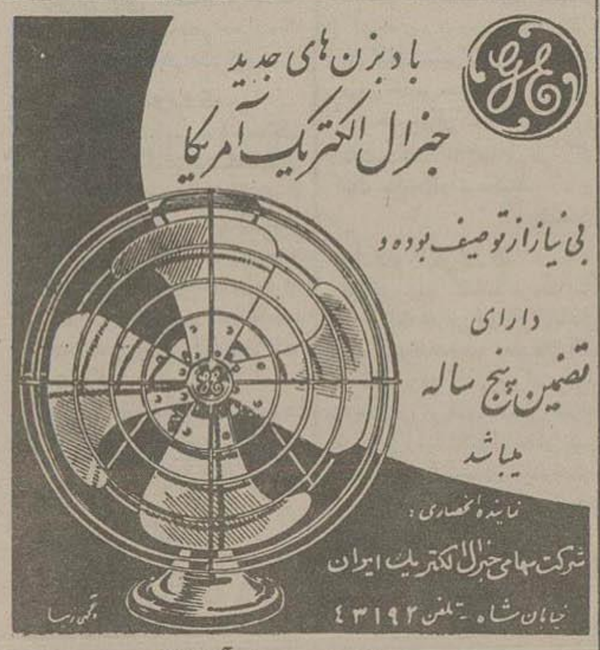

آ ـ ۹۶۴۰

بدین‌وسیله فوت نابهنگام شادروان **استواریکم محمدرضا رحیمی** را باطلاع کلیه دوستان وآشنایان میرساند، مجلس ختم مردانه روزچهارشنبه ۵ر۴ر۳۶ ازساعت چهاررالی هفت بعدازظهر درمسجد بنی‌هاشمی واقع درخیابان کرگان بالای چهارراه معینیه ومجلس ختم زنانه درهمان روز درمنزل شخصی آن مرحوم منعقداست.

آ ـ ۷۱۸۱ **خانواده محمد رضا رحیمی**

سازماندگان آنمرحوم تسلیت میدهیم

باتهنیت تاسف وتاثر فوت ناگهانی آقای **جمال‌الدین جوکار** را باطلاع دوستان وفامیل میرساند. مجلس ختم مردانه روزچهارشنبه ۵ تیرماه ۳۶ ازساعت ۵ تا ۷ بعدازظهر درمسجد لاریجانیها واقع درپامنارو مجلس ختم زنانه همانروز در منزل آن مرحوم واقع درپامنار کوچه امین برقرارمیباشد

قدسیه صهبا ـ حمیدادهم ـ کمال‌الدین جوکار محی‌الدین جوکار ـ دکتر سیدرضی عمید ـ سرتیپ عبدالرحیم بورزند ـ سید علی‌اصغر فلاح ـ سیدتقی لاریجانی ـ ناصرادهم ـ عبدالرضاکوثری ـ مهدی زابلی ـ محیط لاریجانی ـ سید ولی خان لاریجانی عزیز لاریجانی ـ اسمعیل طالبی

آ ـ ۷۲۵۳

بعموم بازماندگان آن مرحوم مصیبت واردرا تسلیت میدهیم.

ارتحال وفوت مرحوم مبرور فرج‌اله خلعت‌بری (ساعدالممالك) درموقعی روی‌داده که انتخاب بواسطه عارضه فوق‌العاده‌ای که قدرت حرکت ازمستررا فاقد بوده‌ام وازاجرای وظایفی که درچنین موقع مفروض میباشم محروم ماندم اگر چه دیروزشکراله خلعت‌بری پسر خودرا برای تشییع جنازه فرستاده وامروزهم بمجلس فاتحه حضور یافته‌است ولی یکدفعه دیگر برای تشکراز آقایانی که اظهار ملاطفت فرموده درمجلس فاتحه حضور یافته‌اندبمقام عرض اینمختصر مبادرت ورزیدوسلامت همه آنهارا ازخداوندمتعال درخواست مینمایم.

آ ـ ۷۳۰۱ **ن. خلعت‌بری (اعتلاء الملك)**

آگهیهای تسلیت رادرصفحه هفدهم مطالعه فرمائید

از فرداشب درسینمارکس وسینماتابستانی ری شاهکار رنگی (نهنك سفید) یا (موبی دیك) قویترین اثر جان هوستن کارگردان نابغه سینما

باشتراك: گریگوری پك

آ ـ ۹۸۸۴ «کانون طوطی»

انتقاد

پنیر فاسد

در اطلاعات خبری بود که شخصی بنام محمدعلی بخشیان چندحلب پنیر فاسدفروخته ودردادگاه محکوم شده است البته محکومیت این شخص وانتشار خبر آن درجرایدازاقدامات پسندیده و مفیدمیباشدچون ممکن است موجب عبرت دیگران گردد ودرآینده از مبادرت باین خلاف کاریها خودداری کنندولی بقول معروف ازیك گل بهار نمیشودچه بسااشخاصی که بیش ازاین تقلب کرده ومیکنندو گرفتارهم نمی شوندبنابراین بایدفکراساسی شودیعنی اقداماتی عمل آید که نه تنهافلان بقال گرفتار گردد بلکه اگرهم مثلا یك عمده فروشی جنس قاچاق ببازار آورداو هم بلافاصله مثل این بقال تسلیم دادگاه بشودوحکم محکومیت اودرجرایدانتشار یابدآنوقت است که مردم یقین پیدا میکنندمیان بقال سر گذروعمده فروش دربرابرقانون هیچگونه تفاوتی وجود نداردوهر کس ازمقررات جاریه تخلف کندبمجازات میرسد.

البته اجرای چنان نقشه وسیعی وسایل میخواهدمثلادریابتختی مانند تهران که قریب یکمیلیون ونیم جمعیت داردتفتیش دقیق خواربارفروشی محتاج بچندین دستگاه لابراتوار (آزمایشگاه) وعده‌ای کارشناس است که بتوانند در مدت کوتاهی اجناس راازروی دقت بررسی کنندونتیجه رااعلام بدارندولی بطوری که می‌دانیم درحال حاضر چنین دستگاههائی وجودندارد وآنچه که هست برای این شهروسیع واین جمعیت کثیر کافی نخواهد بود توسعه این نوع دستگاههای رسیدگی محتاج باعتبارفوق العاده است که ازقرار معلوم فعلادردسترس نمیباشد معذلك نبایدبعنوان نبودن اعتبار همینطوردست روی دست گذارد وبیکارنشست بلکه باید در هر سال مقداربیشتری برای این امر حیاتی اختصاص بدهند از هزینه‌های زیادی بکاهند ومراعتبار این قسمت که مربوط بجان مردم است بیفزایند پاره معتقدند که تبلیغات وپندواندرزهم میتواند درجلوگیری ازتقلبات موثر باشد ولی این عقیده در حال حاضر آنقدر خاطر فدارندارد چون مامی بینیم که تبلیغات بحدوفوردرهمه جاراییج است اماهیچگونه اثری برآن مترتب نمی شود پس بگانه راه همان تعقیب قانونی متخلفین ومجازات آنهامیباشدهمین قسم درمسئله قاچاق که امروزیکی از گرفتاریهای عمده میباشد وازهر گوشه وکنارصدای مردم بلنداست که بازاررا کدشده داد و ستد قانونی ومشروع بواسطه وفورقاچاق تقریبا متوقف مانده است ولی وقتی که درخودتهران همه نوع اجناس تقلبی ببازار بیایدوخریدوفروش شودالبته جلوگیری ازقاچاق آن هم درمرزهای وسیع کارآسانی نخواهدبود.

اما بالاخره چه باید کرد آیا باید همینطور مرزهای وسیع برای قاچاق چیان آزاد بماند؟ البته ادامه اینوضع به زیان کشوراست چون وقتی قاچاق زیاد شدبازرگانی که بمنزله شریان حیاتی میباشدازکار میافتدوبحران اقتصادی بیش ازاین دامنگیر مردم میشودازهمه مهمتراینکه درآمد دولت روبنقصان میگذارد ونه تنهاعایدات قانونی گمرك کسری میآورد بلکه بازرگانی هم که باید بدولت مالیات بدهد ورشکست میشود وازپرداخت مالیات عادی عاجز میماند پس جلوگیری جدی ازقاچاق اگر هم مخارجی داشته باشد از نوع مخارج انتفاعی خواهد بود یعنی بفاصله کمی چند برابر آن مخارج عایدی بدست میآید بنابراین بسیار مورد خواهد بود که اولا شهرداری تهران وکلیه شهرداریها درحدودامکان اعتباراتی جهت تفتیش مواد خواربار و جلوگیری ازتقلبات اختصاص بدهند وهمینقسم ازنظرجلوگیری ازقاچاق با نظرومشورت اشخاص بصیر ومطلع نقشه دقیقی تنظیم کنندوبرای اجرای آن وسایل واعتباراتی تهیه نمایند فرض هم که اعتبارات ووسایل درحال حاضر مکفی نباشدباید بتدریج اعتبارات رابیفزایند تاکم کم این گرفتاری بزرگ برطرف شودوزیانهائی که ازاین ممر وارد میشود جبران گردد.

ماوخوانندگان

توضیح شرکت تلفن ایران

درشماره ۹۳۴۸ مورخ اول تیرماه ۱۳۳۶ آقای دکتر فروزین شرحی تحت عنوان (امان ازدست ۰۷) مرقوم داشته‌اند که توام بابی انصافی محض بود. اینشرکت بدون آن که تعصبی داشته باشد وادعا کند که کلیه کارهایش بدون نقص وعیب است خوانندگان محترم روزنامه اطلاعات رادراین مورد بخصوص بداوری میخواند.

آقای دکتر طهمورث فروزین مشترك تلفن شماره ۳۳۱۸۹ نیستند درحقیقت ایشان مستاجر عمارتی هستند که صاحب عمارت آقای حسین خواجه نوری مشترك تلفن شماره ۳۳۱۸۹ میباشند، آقای دکتر طهمورث فروزین برخلاف کلیه مقررات شرکت بدون اجازه شرکت درسیم کشی های داخلی تصرف کرده وبخلاف قاعده ازتلفن دیگری باسیم کشی ناصحیح و بدون اطلاع شرکت استفاده می کنند وخودشان اقرار کرده‌اند که نه فقط معظم له بلکه از این تلفن کسان دیگری هم بدون اجازه و اطلاع شرکت استفاده می کنند، در اینجا از این عمل ناصحیح می گذریم ویادآورمیشویم که همین عملیات محرمانه وبدون اطلاع است که صدمه بزرگ بجریان بقیه تلفنها میزند زیرا این کارها ولو آنکه بصرفه موجر محترم است برخلاف اصول فنی میباشد امادرباره مراجعه ایشان به ۰۷ کمی هم دردل ما راشنوید.

آقای دکتر طهمورث فروزین مطبی در خیابان استانبول دارند بدرمطب ایشان درتمام ساعات اداری وحتی تاپنج بعدازظهر بسته است یعنی بشهادت سیمبانی که چند بار بمطب مراجعه کرده مطب مفتوح نبوده است. برای اثبات این مدعی صورت مجلسی که بوسیله بازرس وزارتی و روسای بازرسی وفنی و شبکه تلفن روز ۲ر۴ ر۳۶ ساعت ده صبح تنظیم گردیده است عیناضمیمه میشود.

اکنون خوانندگان محترم اطلاعات قضاوت کنند که تقصیر باصورشرکت و۰۷ چه بوده است آیا برای اصلاح یك تلفن چند بار باید مراجعه کرد؟ واگر تقصیر متوجه کسی است که مشترك تلفن نیست و بدون اجازه از تلفن دیگری با سیمکشی غلط وناصحیح استفاده می کند چوب آنرا بایدشرکت سهامی تلفن ایران بخورد! شرکت سهامی تلفن ایران

آقای مهندس خروش

مدیرشرکت فنی ماخ ازاهواز مینویسد روز ۲۶ خرداد برای انجام کاری ازخرمشهر باهواز وسیله راه آهن مسافرت نمودم اگر بگویم خاطره زندانهای آتشزای آلمان نازی برایم تجدیدشد سخنی بگزاف نگفته‌ام پس ازدوساعت طی طریق و نزدیك شدن باهواز هنوز ازچهار بدنه کوپه‌ها آتش میبارید درصدد تحقیق برآمدم معلوم شد متاسفانه بنگاه راه آهن بااینهمه عرض وطول وبودجه هنگفت ازساختن آشیانه‌ای برای استقرارسالنهای مسافری کوتاهی نموده و ازساعت ۹ صبح الی ۷ بعدازظهر یعنی ۸ ساعت تمام این سالنهای بی زبان درزیر تاش شدیدترین اشعه آفتاب خرمشهر قرارمیگیرند و ساعت ۷ پس ازحرکت قطارتمام دق دلی خودراسرمسافرین بدبخت درمی آورند تجسم آن شرائط تاسف آورغیرممکن فقط خواستم تقاضانمایم بموازات هزینه ۳۰۰ هزارتومانی بیست و چهار ساعته افتتاح ایستگاه مشهد مبلغ ناچیزی بساختن یك آشیانه موقتی برای ایستگاه راه آهن خرمشهر بدهند آیا اینکاررا هم بایدمستشاران خارجی برای ما انجام دهند

گروهی از اهالی سه راه پامنار

نوشته‌اند که یکماه است آب محل قطع شده واهالی دچار ناراحتی عجیبی شده‌اند و از آب شاه هم بموجب مقررات جدید نمی توانند استفاده کنند واداره لوله کشی هم مثل اینستکه این ناحیه راجزء شهرحساب نمی کندوبا وجود مراجعات مکرر یك شیر دراین نقطه نصب نمی کنند وتقاضادارند که شیر فشاری دراین نقطه پر جمعیت نصب شود.

آقای علی وثیقی ساکن خیابان اردی بهشت (رسومات) نمایندگی عده‌ای ازمعاریف ومعتمدین محل تمنی مینمایند بمستدعیات مردم در خصوص انتقال کاخانجات رسومات بذل توجه گردد

آقای بدری مدیرروزنامه بدر منیر ازرشت طی تلگرافی تقاضامینمایند نماینده امینی برای رسیدگی بموضوع دادخواست اواعزام گردد.

هالو

درفراق فی فی

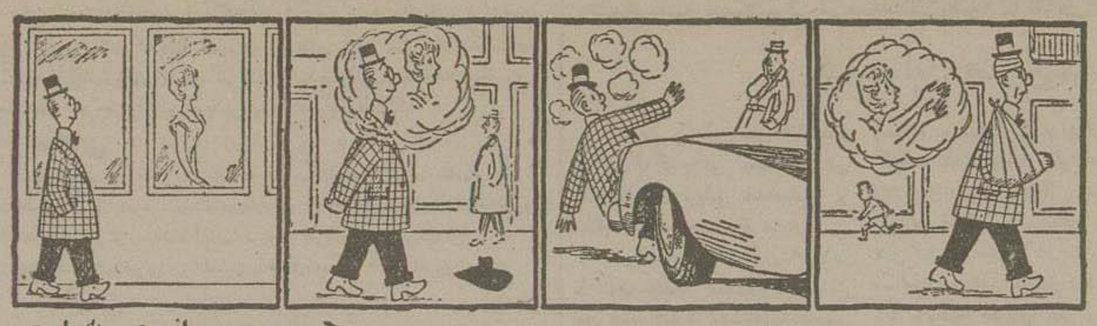

از چپ به راست

ازاینجا وآنجا

گربه نجات دهنده

«آلبرتوجونز» مقیم کالیفرنی ناگهان براثر سوزشی که در گوش خوداحساس نمودازخواب بیدار شدو مشاهده کرد که گربه‌اش گوش اوراگاز گرفته است

ازاین امر ابتدا ناراحت شد وقصد داشت باردیگر بخوابدولی با مشاهده شعله‌های آتش که ازاتاق مجاورزبانه میکشیدازجای خودجست وآتش نشانی راخبر کردبدین ترتیب گربه‌ای خانه‌ای را ازآتش سوزی نجات داد.

معافیت

دادگاه «اوکلاهاما» در آمریکا «برتل فور شکات» رامحکوم بپرداخت شش دولارجریمه کرد

علت مجازات وی این بود که اوهمسرش راهنگام راندن اتومبیل بوسیده بود ولی هنگامیکه برتل تقاضی گفت که وی جشن پنجمین سال ازدواج خود را در اتومبیل برگذار کردو همسر خود رابوسید اورا ازپرداخت جریمه معاف کردند.

قتل مترجم روسی

مردم براثر دادوفریادی که ازیکی ازساختمانهای واشنگتن برخاسته بودو شخصی کمك می‌طلبیدبخودآمدند

افراد پلیس بطرف محل دادوفریاد رفتند وهمینکه وارد آپارتمان شدند مشاهده کردند که «میس هوك» درحالیکه پارابلومی بدست اواست بالای جسد بیجان «زاروب ابدوشیلی» ایستاده است

میس هوك اعتراف کرد که نامزدخود را بقتل رسانده است زیرا وی اوراترك کرده وبایك زن روسی ازدواج کرده بود

وی اضافه نمود که ابتدا گلوله ای بطرف اوخالی کرده ولی چون بقتل نرسید وازمشاهده رنج او ناراحت شدم ناچارگلوله دیگری در مغزاو آتش نمودم» زاروب ابدوشیلی» مترجم زبان روسی رادیو صدای آمریکا بود

زنان انگلستان

طبق آخرین آماری که در انگلستان منتشرشده اکنون درمیان زنان انگلستان ۲۰ نفر آهنگر - ۹۷۵ شوفر تاکسی ۱۴۶ نفر کارگر سیار که بخانه‌های مردم میروند ۶۰۷ نفر کارگر معدن وعده زیادی هم سایر کارهای سخت وطاقت فرسامشغولند

اینهم زندان سوئد

درسوئد زندانی ساخته‌اند که مثل قصر سیاربزرگی منظره بدیع وتماشائی دارد وبرای بنای ساختمان آن پول ایران بالغ بر ده میلیون تومان خرج کرده‌اند پنجره‌های این زندان عوض اینکه میله‌های آهن داشته باشد پرده های حریر دارد ودرسالن بزرگ آن که برای ملاقات خانواده‌های زندانیان درست کرده‌اند تلویزیون گذاشته‌اند تازندانیان استفاده کنند، خلاصه زندانیان در آنجا بقدری راحت هستند که درخانه‌های خودنمیتوانند راحتی آنجارا داشته باشند

پس ازصد سال سیگاررا ترك کرد

«چارلز هامیلتون» آمریکائی که درست ۱۰۷ سال دارد اعلام کردسیگار رابکلی ترك کرده‌ام، وی از ۷ سالگی سیگارمیکشیدو گفت که درمدت صد سال روزانه حداقل دو قوطی سیگار دود کرده وبااینوصف توانسته است اخیرآن راترك نماید

وی توضیح داد: آنها که می گویند امکان ندارد شخصی که سیگار معتادشده ترك کندسخت در اشتباه هستندومن بعدازصدسال آن را ترك کرده‌ام

اگرمن نبودم...

چندروزقبل بمناسبت روزمادر درآمریکا یکنوع کارت تبریك بسیار جالب توجهی انتشاریافت که اکثر مردان آمریکائی ازآن برای زنان خود فرستادند. روی کارت نوشته شده بود: «روز مادررا بتو تبریك می گویم، لیاقت داری ولی فراموش نکن اگرمن نبودم تومادر نمیشدی!»

جدول کلمات متقاطع شماره ۶۶۰

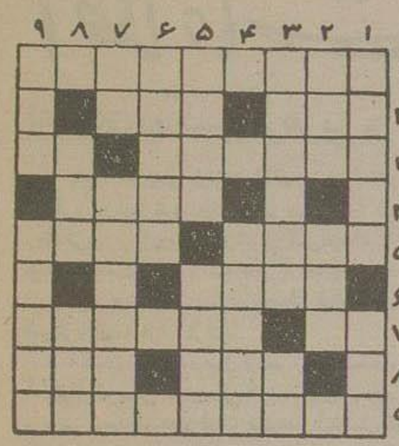

افقی: ۱- خنده‌ائیکه بیش ازآنکه علامت شادمانی باشد نشان لج وناکامی است ۲- از امپراطوران مشهور روم (منتهی به دیوانگی!) - یکی از ایام ۳- اگرحرف دیگری در آخرداشت درست تر بودولی اینطورهم بانگشت میرود - سودای ناله ۴- ادب دان بجامیآورده - آنجا که تردیدوجودنداشته باشد - باران مطابق پسندمیخواران ۶- ملانصرالدین آنراچاه وارونه تشخیص فرموده است ۷- در کمر می‌نشیند تابنوای ساز حرکت آید - جنك ۸- شیوه خوبان - بی ندوبارودرهم ریخته ۹- اگرمیخواهیدزودتر برسیدازاین راه بروید.

عمودی: ۱- نغمه سرای زردجامه - خودش کوتاه است ودیوارش رفیع ۲- شهری در اروپا - چون درعقرب شود هیچکاری را نشاید ۳- ازمحصولات مگس نحل - عددست ۴- کام نایافته ونامراده - اگرقرص ونتامین بود میشد گفت که ازکمر شکسته است - یکی ازمردمی ۶- کاریکه ازانجام آن برای استقامت بدن وادامه حیات ناچاریم ۷- بسط آن یکی ازمبانی مهم آهنگسازی کلاسیك است - آنرا پر حاصلترین واسرارآمیزترین وعجیب ترین مناطق روی زمین دانسته‌اند ۸- آفازاده - رودی در اروپا ۹- درتابستان هم آفاباز میگذاردوهم خانم - ازخودراضی.

حل جدول شماره ۶۵۹

افقی: ۱- بوقلمون ۲- فرنگی - اقا ۳- غاز - مهر - تر ۴- اج - شهاب ۵- نومت - چنبر ۶- در که - رو ۷- تك - پوسیر ۸- ادا - یك بند ۹- نوشدارو.

عمودی: ۱- افغانستان ۲- راجه - کدو ۳- بنز - خدا - اش ۴- وک - شتری ۵- قیمه - کوبا ۶- پاچه - کر ۷- ما - بن - سبو ۸- وقت - برین ۹- نازپرورده.

قابل توجه آقایان پزشکان وعلاقمندان محترم

مخمر آبجو سنوویس

Levure de Biere Cenovis

ساخت سوئیس

تهیه شده طبق متدد کتر کیلوردهاوزر

پارتی جدید مخمر آبجو CENOVIS که در قوطی‌های تهویه شده و ممهور بمهر وزارت بهداری وامور اجتماعی دولت فدرال سوئیس ساخته‌شده و مورداعتماد کلیه اطبای دنیاست وارد ودرکلیه داروخانه های کشورموجود بوده در دسترس عموم قرار دارد.

مرکز پخش - بنگاه داروئی اصیل تهران - خیابان ناصرخسرو تلفن - ۵۲۶۹۷

آ-۷۱۵۱

نصب آخرین مدل

شوفاژ

توسط مهندسین کارآزموده

شرکت جنرال مکانیك

قبل ازشروع بساختمان برای پیش بینی نصب شوفاژ مهندسین شرکت دراختیار شما میباشند

شرکت جنرال مکانیك

خیابان سناباد جنب البرز تلفن: ۴۵۴۰۸-۴۷۴۸۹

آ-۹۵۰۸

سیگارهای هولیدی ودومینو

بهترین سیگارهای آمریکائی است

این سیگارها دارای مشتوك یا فیلتر میباشند که مواد نیکوتین توتون را جذب مینماید.

نماینده انحصاری حسین علی دشتی کویت صندوق پستی ۵۱

۱۱-۲۰ آ-۴۵۵۴

سازمان فاکوپا

فقط معرف اجناس خوب و مؤسسات مورد اعتمادا ینك در ۹ دایره ۹ معرفی خوب

روغن نباتی شاه پسند

مصنوعات کارخانه ارج

جاق طباخی کلمن

حسابداری آموزشگاه قهرمان ماشین نویسی

یخدان کلمن

آسیای بارون ساخت انگلستان

موتور دیزل روبسن ساخت انگلستان

چراغ توری کلماکس

ترمس ساپیدون

نمایشگاه

انواع میز وصندلی تاتیانی

فروشگاه جنرال مکانیك، شاهرضا

جنب البرز - تلفن ۴۵۴۰۸-۴۷۴۸۹

۱-۹۵۲۲

با دوچرخه هرکولس براحتی سریع برانید

Hercules

بهترین دوچرخه ساخت امروز

نماینده انحصاری درایران

شرکت تضامنی برادران ترك

خیابان فردوسی تلفن ۳۵۵۵۶ و ۳۸۹۱۶

مشهد سرای سیگاری خیابان خروی

THE HERCULES CYCLE & MOTOR CO. LTD., BIRMINGHAM, ENGLAND

آ-۹۷۰۴

انو یزد

همه روزه صبح وعصر

ماکروس‌های ۵۷ آلمانی، مرسدس- بنز بیابانی، اتوکار های درجه یك چشم براه شما است بوذرجمهری - چوروزان تلفن ۲۳۷۱۳ و ۲۰۳۶۳

آ-۹۷۴۴

شرکت تهران مشهد

همه روزه صبح بااتوکارهای درجه یك آخرین مدل بقم محلات - خمین گلپایگان خوانسار مسافرت نمائید.

خیابان مولوی. تلفن ۵۰۱۰۴

آ-۹۸۴۰ -۱-

آگهی مسابقه ورودی دانشکده پزشکی شیراز

داوطلبان مسابقه ورودی دانشکده پزشکی شیرازمیتوانند از روزشنبه ۱ر۴ر۱۳۳۶ تاآخروقت روز ۳شنبه ۲۹ر۵ر۳۶ همه روزه ازساعت ۹-۱۲ صبح بامدارك زیر بدبیرخانه دانشکده پزشکی مراجعه وثبت نام نمایند.

۱- اصل ونرونوشت مصدق دیپلم کامل متوسطه شعبه طبیعی یاپروانه قبول شش طبیعی سال جاری

۲- ۴ قطعه عکس ۶ در ۴

۳- یك برگ رونوشت مصدق شناسنامه.

۴- گواهینامه حسن اخلاق از دبیرستان مربوطه

پس ازانقضاء موعد مقرردفتر ثبت نام بسته میشودواز آن بعد بهیچوجه نام نویسی بعمل نخواهدآمدروزمسابقه ورودی روز پنجشنبه ۳۱ر۵ر۳۶ ساعت ۸ صبح خواهدبود.

رئیس دانشکده پزشکی شیراز دکترقربان

۹-۲ آ-۸۶۸۴

اطلاعات فرهنگی

نخستین دیکسیونر عربی بزبان مجارستانی

پنجاه سال پیش درمیان قبائل بدوی بستان جوان ورزیده‌ای زندگی می کرد که اورا شیخ عبدالکریم مینامیدند؛ شیخ عبدالکریم سوارکارقابل وچابکی بود وجزدوستان نزدیك او کسی نمیدانست که این سوارکار عرب اصلا مجارستانی است و(دیولاکرمانوس) نام دارد.

شیخ عبدالکریم عمری درمیان قبائل بدوی زیست وزبان عربی را با اصیلترین لهجه فرا گرفت.

اکنون هفتاد ودوسال ازعمر این دانشمند مجارستانی میگذرد، وی در آپارتمان کوچکی که دریکی ازخیابانهای بوداپست واقعست بزندگی آرام و بی‌سر وصدای خود ادامه میدهد. آپارتمان کوچك (دیولاکرمانوس) را کوزه‌های سفالی لیبی، ظروف ساخت جاوه و نقره‌کاریهای کشمیر وجالباسی های کره ومجسمه‌های شرقی زینت میبخشد.

دستور عربی بزبان مجارستانی

این دانشمند محقق تمام اوقات خودرا درکتابخانهٔ شخصی که درهمان آپارتمان کوچك واقعست میگذراند ومشغول تدوین نخستین دستورزبان عربی بمجارستانی است.

پرفسور (کرمانوس) تاکنون ۵۰۰ هزارصفحه از ادبیات قدیم وجدید عربی‌را مطالعه کرده و۲۰۰ اثرجدید تالیف نموده است.

(کرمانوس) بیست‌وپنج سال پیش کرسی تاریخ تمدن اسلام‌را دردانشگاه (سنتی‌نیکتن) بوجود آورد وخود تدریس آنرا بعهده گرفت وازاین تاریخ ببعد بادانشگاههای ممالك اسلامی ارتباط یافت.

مستشرق مجارستانی چند ماه پیش پس از ۱۴ سال دوباره بمصر سفر کرد ومهمان آندولت شد وآنگاه ازسایرممالك عربی دیدن کرد ودردانشگاههای قاهره واسکندریه ودمشق درباره تاریخ وادبیات عرب ۱۸ کنفرانس داد.

پروفسور (دیولاکرمانوس) فعلاسمت استادی دانشگاه (لوراندانووش) بوداپست را بعهده دارد واستاد کرسی زبان وادبیات عربی‌است وقبلا در دانشگاه الازهر مصرسمت استادی داشته است.

تالیفات گرمانوس

مستشرق مجارستانی علاوه برتدوین دیکسیونر عربی بزبان مجارستانی کتابی درباره ادبیات عرب ازقرن هیجدهم تاامروز نوشته که قسمتی از آن دریکی ازمجلات انگلیسی بطبع رسیده وبعداً بزبانهای فرانسه و آلمانی وانگلیسی ترجمه گردیده است.

اثردیگروی کتابی‌است که درباره ابن‌رومی‌شاعر(قرن ۱۵) نوشته‌است ابن‌رومی نه‌تنها میان اروپائیان گمنامست بلکه درتالیفات عربی‌هم گاهی باجمال اشاره‌ای بوی شده است.

(کرمانوس) اشعار ابن‌رومی‌را ترجمه کرد وبمردم مجارستان معرفی نمود ودرعین‌حال ادبیات مجارستان را بملتهای عرب عرضه داشت.

استاد درجواب این‌سؤال که غیرازتحقیق‌وتتبع درزبان عربی بچه‌چیز علاقه داری گفت:

«آنوقتها که جوان‌بودم ودرمیان قبایل‌عرب میزیستم‌سوارکارقابلی‌بودم ولی اکنون تنها باسب شناسی اکتفا کرده‌ام و آنچه را که مافوق همه چیزدوست دارم آنست که بکقطعه ازموزاررا شخصاً باویلن بنوازم.»

از ستاره‌های مریخ ومشتری عکسبرداری میشود

عملیات نصب تلسکوب جدیدرصدخانه (سن میشل) بزودی شروع میشود ودرمردادماه سال‌جاری بپایان خواهد رسید

دراین تلسکوب دوابداع مهم بکار رفته‌است اول آنکه دستگاهی تعبیه گردیده‌تااز اختلالاتی که‌علت اختلافات هوای بیرون رصد خانه و هوای گرم‌داخل رصدخانه‌پیش‌میآید‌جلوگیری نماید وازتیرگی تصاویر ستارگان جلوگیری خواهد شد.

ازطرف‌دیگر تلسکوب‌این‌رصدخانه مجهزبیك‌دستگاه‌اخذ کننده‌الکترونیك است.

این‌دودستگاه دارای حساسیت‌بسیار است‌ودرنوع‌خود بی‌نظیرمیباشد

براثر بکارافتادن‌این‌دستگاه‌وقت در عکسهای‌ستاره‌ها بیشترمیشود

بااین‌دستگاه‌میتوان‌ازستاره‌های‌مریخ ومشتری که‌عکاسی ازآنهامشکل‌است عکس‌برداری کرد

مجلهٔ معلم

درکمیسیون مطبوعات کشور امتیاز مجله معلم آقای رضا معرفت رئیس جامعه لیسانسیه‌های دانشسرای عالی تصویب‌شد

برنامه امتحانات کلاسهای ششم متوسطه

دبیرستانها اعلام گردید

بطوریکه قبلاباطلاع خوانندگان عزیزرساندیم درسال جاری ازطرف وزارت فرهنگ ترتیبی داده‌شده که دانش آموزان کلاسهای ششم متوسطه دبیرستانها بتوانند درمسابقات ورودی دانشگاه شرکت نمایند بهمین جهت امتحانات تجدیدی ششم‌متوسطه بشرح زیرازروزدوم شهریورماه شروع خواهدشد:

ششم ادبی

شنبه‌دوم‌شهریور: جغرافیا، زبان خارجه ـ یکشنبه‌سوم‌شهریور: تاریخ شعرا ترجمه‌وتجزیه‌ترکیب‌عربی ـ دوشنبه‌چهارم‌شهریور: فلسفه‌ومنطق، انشاء فارسی‌و مواداختصاصی‌دختران ـ سه‌شنبه‌پنجم‌شهریور: صرف‌ونحوعربی، تاریخ چهارشنبه‌ششم‌شهریور: روانشناسی‌واخلاق، دیکته فارسی‌تاریخ ادبیات

ششم طبیعی

شنبه۲ شهریور: جبرومثلثات، زبان‌خارجه
یکشنبه۳شهریور: فیزیولژی‌جانوری، شیمی
دوشنبه۴شهریور: فیزیولژی گیاهی، انشاءفارسی‌ومواداختصاصی‌دختران.
سه‌شنبه ۵شهریور: فیزیك، تکامل وزمین‌شناسی

ششم ریاضی

شنبه ۲شهریور: جبروزبان‌خارجه
یکشنبه ۳شهریور: فیزیك، وشیمی
دوشنبه ۴شهریور: مثلثات، انشاء فارسی‌ومواداختصاصی‌دختران
سه‌شنبه ۵شهریور: هندسه‌ترسیمی‌ورقومی، مکانیك
چهارشنبه ۶شهریور: هندسه ومخروطات، رسم‌فنی
پنجشنبه ۷شهریور: حساب

شروع‌امتحانات‌صبحهاازساعت ۸وبعدازظهرها ساعت۳خواهدبود

گزارش آقای دکتر عباس نفیسی

دبیر کل جمعیت‌خیریه شیروخورشید سرخ

-۳-

جمعیت بمنظور رساندن کمك های فوری یك فروندهواپیما خریداری خواهدنمود

قیمت این هواپیما ۱۳ میلیون ریال خواهد بود

دوم- برای این‌بخش انبار های بزرگی که گنجایش یکصدهزار تن جنس‌را دارد، برطبق نقشه‌صحیح و مطالعه‌شده‌ای درده هزار متراراضی مرحمتی‌اعلیحضرت همایون‌شاهنشاهی درجنوب سیلوناگشت، وقسمت‌مستقلی بنام قسمت‌انبارها ووسائط‌نقلیه‌تاسیس شد، دراین ساختمانها که بعداً کلیه لوازم امدادی جمعیت‌را میتواند با برنامه صحیح‌ودقیقی همیشه آماده داشته باشد، علاوه برانبارها، چهل رشته گاراژ ویك‌تعمیرگاه ویك‌پمپ بنزین ساخته‌شده، وهمچنین در آن ساختمان مستقلی که اداره‌امورانبارها ووسائط نقلیه درآن مستقر خواهد گشت، بناگشته، این ساختمان‌هادر اول‌مردادماه آینده‌کامل شده‌و آماده افتتاح‌خواهدبود.

سوم- تاکنون درمواقع‌بروزحوادث وسوانح جمعیت‌باستثنای چهارکامیون که‌خود باختیارداشت بااز کامیونهای ارتش وژاندمری و یا از کامیونهای کرایه‌ای‌استفاده‌میکرد بعدادر طی‌عمل باین نکته برخورد که میباید خود وسائط‌نقلیه کافی باختیار داشته باشد تاتواندوظیفه خویش‌رابهتر وسریعتر انجام دهد باین منظور ده دستگاه کامیون‌بزرك وپنج‌دستگاه‌جیپ‌سفارش داد که‌بزودی خواهدرسید واگراین مقدارباز هم کافی‌نباشد که البته‌نیست مجدداً برای تکمیل‌وسائط‌نقلیه‌مرکز وواحدهای امدادی شهرستانهاوسائط نقلیه‌سفارش‌خواهد داد.

چهارم- نکته مهمتر ازهمه اینکه درمواقع بروز حوادث که متاسفانه چنانکه ملاحظه فرمودند دامنه آن گاه‌بسیاروسیع میشودچنانکه ممکن است یك‌یاچند منطقه عظیم و باحتی سراسر کشور را فراگیرد، جمعیت وسائل‌مخابراتی باختیار نداشت و در این گونه موارد ناچار بودبااز وسائل مخابراتی‌موجود در کشوراستفاده‌نماید وبااز وسایل‌مخابراتی‌ارتش‌وژاندارمری و دستگاههای انتظامی این امر نیز بانهایت توجه‌ومساعدتی که دستگاه های‌مذکورنسبت‌باین جمعیت مبذول میداشتند.

اجرای این‌وظیفه‌بطور یقین مستلزم آن‌بودهست که جمعیت با داشتن وسائل‌مخابراتی‌مستقل خود اطلاعات لازم‌را بفوریت‌وباصحت وبدون مبالغه ازمامورین‌خویش کسب‌نماید دراینجا بایدعرض کند که درمواقع‌بروزحوادث وصول‌اخبارمبالغه‌آمیزوبدون‌مطالعه‌ودر بسیاری ازمواردبدروغ ونادرست غالبا امکان‌اتخاذتصمیم قطعی را ازمسئولین جمعیت‌میگیرد، ماموران‌محلی که‌این اخبارراامیفرستندمعمولاشایعات‌اکتفا میکنندو کمترزحمت‌تحقیق‌ورسیدگی بصحت‌وسقم مطلب‌را بر خود هموار میسازندچنانکه مکررا‌تفاق‌افتاده‌است که فاصله‌بین‌اخبارواصله بجمعیت در موردحادثه‌ای باآنچه پس‌از تحقیق و رسیدگی‌معلوم‌میشده اززمین‌تاآسمان بوده یعنی‌برطبق‌مثل معروف‌از کاهی کوهی‌ساخته‌اندامراروتاکیدوتقاضای جمعیت‌مرکزی نیزدراین‌باب‌هیچوقت بجائی‌نرسیده‌است. این‌مقدمات‌وضرورات غیرقابل اجتناب‌موجب‌آمد که‌جمعیت بفکر بیفتد تاابجادیك‌سیستم‌مخابراتی مستقل‌اولاخودرا ازدستگاههای‌دیگر بی‌نیازسازدثانیا اخباررا چنانکه خود میخواهد باصحت‌وسرعت از ماموران مستقیم خویش دریافت‌داردثالثا امور امدادی‌رادرسراسر مملکت بخصوص درمواردبروزحوادث، بر طبق اصول صحیحی‌خودادارەنماید، باین منظوردر هیئت‌مدیره جمعیت تصمیم گرفته شد، باکسب‌اجازه‌ازپیشگاه‌مبارك بندگان اعلیحضرت همایون شاهنشاهی یك سیستم‌مخابراتی‌مستقل‌وکامل‌جهت‌بخش امدادشیروخورشیدسرخ تهیه‌شود، در این‌باب‌اوامر مطاع‌ملوکانه شرف‌صدور یافته‌وتیمسارسرتیپ‌علیرضاقوی‌بسمت مساعی‌آیشان‌درکارهای جمعیت موجب کمال شکر گزاری‌است، مامورت یافتنددراین‌باب مطالعه کرده‌با درنظر گرفتن‌جوانب کاراین طرح‌را عملی سازند.

هیئت مدیره‌جمعیت شیروخورشید سرخ‌نیز نظر بکمال اعتماد واحترامی که‌نسبت بایشان داشت اختیارات‌خود راهم‌ازحیث‌فنی‌ومطالعه درانتخاب‌نوع دستگاه وهم‌ازنظر مالی بایشان تفویض نموده، ایشان نیزپس‌از مطالعه‌ودقت‌کامل درطی‌چندین‌ماه نوع‌خاص را انتخاب کردند که‌اکنون‌خوددربن‌جلسه‌مختصرا مشخصات آنرابعرض میرسانند ودر نتیجه قراردادی‌بین جمعیت شیروخورشیدسرخ‌وشرکت‌سازنده‌فرانسوی باضمین دولت فرانسه منعقد گشت که پس‌ازتصویب هیئت مرکزی کل بموقع اجراگذارده‌شود. اجرای این پروژه باتهیه وسائل‌نقلیه‌آن‌درحدود پانصدهزاردلار تمام میشود که شیروخورشید سرخ وهیئت کمك باسیب دیدگان‌مشترکاومقسطاًبتدریج بایدتهیه کردوبپردازندقراراست‌پس‌ازگشایش اعتبارو‌پرداخت‌قسط‌اول‌درظرف مدت هفت‌ماه‌حداکثروسایل‌مذکوردرطهران وشش‌مرکز استان‌مستقرشودودرظرف مدت شانزده‌ماه‌از تاریخ فوق درتمام استانهااین‌پروژه‌عملی گردد وکارخانه سازنده فرانسوی‌پس‌ازنصب‌وآزمایش آنراتحویل دهد اداره‌امورابن‌وسایل باکسب‌اجازه‌ازپیشگاه مبارك‌ملوکانه تحت‌نظرتیمسارسرتیپ‌قریب‌قراردارد

اعلیحضرت همایون‌شاهنشاهی‌اجازه فرمودنداز‌میان متخصصین مخابراتی ارتش عده‌لازم‌بازنشسته‌شده وبادریافت مختصر کمکی‌ازجمعیت‌شبکه‌مخابراتی شیروخورشید سرخ‌راادارەنمایندبرای تربیت‌مامورین‌مخابراتی‌درنقاط‌آسیب دیده‌نیزقرار است‌طبق‌طرحی که‌تهیه شده‌از اعضای سازمان جوانان شیروخورشیدسرخ پس‌ازدادن‌آموزش‌کافی بآنان‌استفاده شود.

پنجم- برای رسانیدن کمکهای اولیه‌طبی واعزام واحدهای امدادی بفوریت‌نقاط‌آسیب دیده‌بخصوص‌نقاط صعب‌العبور ازمدتی‌قبل‌جمعیت‌شیروخورشیدسرخ‌درصددبودبااز هلی کوپتر ویا ازطیارات واجدشرایط فنی‌جهت اینگونه کمکها استفاده نماید پس ازمطالعات کافی‌هیئت‌مدیره جمعیت باین‌نتیجه رسید که‌تهیه هلی کوپترو نگاهداری آن‌مشکلاتی‌داردوازطرفی‌از ازاین‌وسیله نمیتوان‌درنقاط کوهستانی که‌بیشترحوادث وسوانح‌نیزتصادفا در این گونه نقاط‌است استفاده نمود.

باین‌جهت درصددبرآمدراه‌دیگری انتخاب‌نماید‌اتفاقاچندماه‌پیش یك‌کارخانه سازنده هواپیمائی انگلیسی‌نوع هواپیمائی‌رامتهران آوردوبمعرض‌نمایش گذاشت که باداشتن دوموتور وامکان حمل‌شانزده‌مسافر‌یایك‌تن‌وبار. پلاویا شش‌برانکارمیتوانندبسانی درزمینهای مخصوص‌بدون‌فرودگاه‌پرواز‌آیند‌جمعیت این‌وسیله رامرای‌خودمناسب تشخیص داده‌ما افرادبفن‌دراین‌باب‌مشورت‌نمود وهمگی‌تصدیق کردند که برای‌شیروخورشیدسرخ‌حداقل‌تهیه‌یك‌فروند از این‌هواپیماضروروازلازم ومناسب است تجربه زلزله‌لار وبستك‌وانکه‌وسائل امدادی‌جمعیت‌ناچارراه بین شیراز و بستك‌را درشش‌روز میپیمودو بواسطه بودن‌راه‌مناسب قسمتی‌ازآنهادربین‌راه مانده‌بمقصدنرسیدوهمچنین‌لزوم‌انتقال عده‌ای‌از مجروحین دراسرع وقت از بستك‌شیراز ونقاط دیگر و اینکه بواسطه‌نبودن‌هواپیماعده‌ای‌ازمجروحین قابل‌نجات تلف‌شدند جمعیت را وادار کردبرای‌حفظ جان‌آسیب‌دیدگان و رساندن کمکهای‌فوری این تصمیم را اتخاذ کند

تقاضای نمایش فیلم در استان آذربایجان

رئیس‌اداره کاراستان آذربایجان‌طی نامه‌ای از اداره انتشارات و تبلیغات وزارت‌کار درخواست ارسال چندحلقه فیلم‌آموزشی برای‌استفاده کارگران استان آذربایجان‌نموده. درنامه‌مزبور اشاره‌شده که‌کارگران بااشتیاق ومیل زیاداز برنامه‌های سینمای‌سیاراستقبال مینمایند.

مقدمات انتخاب نماینده کارگران مبل موفق

بقراراطلاع مقدمات انجام‌انتخابات نمایندگی کارگران کارگاه مبل‌موفق بپایان‌رسیده‌وبزودی‌انتخابات نمایندگی کارگاه مذکور انجام خواهد گردید نتیجه‌بعداً باطلاع کارگران‌خواهدرسید

ترتیب مجالس و برنامه‌های تفریحی برای کارگران بیمار

بمنظورتقویت روحی و القای حس اعتمادبنفس درکارگران‌مسلول‌سازمان بیمه‌های‌اجتماعی کارگران همه‌هفته روزهای‌تعطیل‌برنامه‌های‌جالب‌تفریحی وموسیقی‌جهت‌کارگران مسلول که در آسایشگاه سرخه‌حصاربستری‌میباشند ترتیب‌داده‌است.

همچنین روزهای سه‌شنبه هرهفته مجالس‌سخنرانی‌ترتیب‌داده‌شده‌وتوسط مطلعین‌امورکارگری وپزشکی برای کارگران‌سخنرانی‌میشود.

اطلاعات کارگری

وسایل جدیدی که‌برای حفاظت کارگران اختراع شده

در آغازقرن ۱۹ که‌هنوز صنعت بصورت امروز توسعه وتکامل نیافته‌بود اهمیت وارزش اجتماعی‌واقتصادی‌کارگران موردتوجه‌واقع نمیشدوبهمین‌جهت اغلب‌کارگران‌هنگام‌انجام‌کاربامامشین که تازه مورداستفاده‌قرارگرفته‌بوددچار خطرات گوناگون‌میشدند

درسال ۱۹۱۳ برای‌جلوگیری‌ازاین‌قبیل پیش‌آمدهای‌ناگوارعده‌ای‌از صاحبان‌صنایع‌سازمانی بنام«شورای‌حفاظت‌ملی» بوجودآوردندتابرای‌حفظ‌جان کارگران تصمیماتی اتخاذ کنند.

براثرفعالیت‌های این‌شوراتکنیکهای‌جدیدی برای حفظ‌جان‌کارگران درمقابل‌صدمات‌احتمالی‌پیداشد که‌درنتیجه‌ازشماره‌حوادث‌وتلفات‌کارگران‌تاحد قابل‌ملاحظه‌ای‌کاست.

نکته جالب اینست که برای انجام‌دستورات شورای مزبور همکاری‌و اشتراك‌مساعی‌قابل‌توجهی‌بین‌کارگران‌وکارفرمایان برای‌حفاظت‌درمحیط‌کارگاه بوجودآمدواتحادیه‌های‌کارگری‌واسته‌بفدراسیون‌و کنگره‌سازمانهای‌صنعتی نیز مؤسساتی برای محافظت از کارگران واجرای برنامه های‌مخصوص تشکیل دادندو عده‌ای‌برای اجرای این‌قبیل برنامه‌هاتربیت‌شدندوبکارخانه هااعزام گردیدند.

قسمت اعظم برنامه های مزبور درباره ابزار و وسایل مدرن کار در کارخانه ها از قبیل ماسك ـ سپر ـ لباس های مخصوصی که کارگران را ازجرقه‌های آتش ومواد مذاب و گازهای‌سمی‌وگردوخاك‌مصون نگهمیدارد میباشد.

درمعنی‌از کارخانه‌های مهم‌اطاقهای مخصوصی مانندپناهگاه‌ساخته‌شده که‌درمواقع‌ضروری‌وغیرمترقبه کارگران‌برای حفظ‌جان خوداز آنها استفاده مینمایندوبراثراتخاذاین‌قبیل‌تدابیراحتیاطی از تلفات کارگران جلوگیری بعمل میآید.

معالجه‌ومداوای کارگران کارخانجات استان‌هفتم

گزارش رسیده‌از اداره کل‌کار و سازمان‌بیمه‌های اجتماعی‌شعبه استان هفتم حاکی‌است که درفروردین و اردیبهشت ماه‌سال‌جاری‌تعداد۱۲هزارو شش‌نفرازکارگران‌راکه‌بدرمانگاههای شعب‌سازمان‌بیمه‌های اجتماعی‌مراجعه نموده‌اندتحت درمان‌قرارگرفته‌اند.

بزودی بیمارستان کارگری جدیدی ساخته خواهد شد

بطوریکه ازسازمان‌بیمه‌های‌اجتماعی کارگران کسب‌اطلاع‌شده سازمان‌در نظر دارد‌ساختمان بیمارستان مجهز کارگری‌جدیدی‌را قریبا شروع‌نماید این‌اقدام براثر کثرت‌مراجعین‌بیماربه بیمارستانهای کارگری‌میباشد.

پرداخت کمك نوزاد کارگران کارخانه‌چیت‌سازی تهران

درجلسه مورخه ۲۹خرداد شورای توافق‌کارخانه چیت‌سازی تهران که‌با حضورنمایندگان وزارت‌کار-کارگران وکارفرمادرمحل کارخانه تشکیل‌شده بودمبلغ ۳۱هزاروه۸۲۴ریال‌بابت کمك نوزادبه ۲۶نفر ازکارگران تصویب شد که‌دستور پرداخت‌آن‌صادر گردید

درباره کلاسهای آموزش حرفه‌ای

تاسیس کلاسهای آموزش حرفه‌ای، بمنظور تربیت‌فنی کارگران در اداره‌امورکارگاهها دراکثر کشورهای صنعتی دربرنامه‌های‌روز مؤسسات‌قرار داردوبرای این‌منظور که نتیجه‌آن مستقیماً باعث‌بهبودوضع‌امور کارخانه و تولید صنایع میباشد پروژه های متعدد بااعتبارات مخصوص در نظر گرفته میشود.

این‌موضوع که باید کلاسهای‌مزبور درشهرستانها برای کلیه‌کارخانجات دایر گردد درخورتوجه ودقت‌میباشد ضرورت‌دارد سازمان همکام‌باوزارت صنایع‌ومعادن درتاسیس کلاسهای آموزش‌حرفه‌ای که‌سطح‌معلومات‌کارگران رابالامیبرد اقدام‌لازم‌بنماید.

کارگرانی که‌اکنون‌در اکثرکارگاههای‌صنعتی کشورمشغول کارمیباشند فاقدمعلومات حرفه‌ای هستندوبدین منظوراز فعالیتها و کوششهای خود آنطور که‌باید استفاده نمیکنندتوجه مقامات‌سازمان برنامه‌را دردایرنمودن اینگونه کلاسهاجلب‌مینمائیم.

حقوق ماهیانه رفتگران شهرداری تکافوی خرج آنانرا نمینماید

عده‌ای ازرفتگران شهرداری‌تهران شکایت‌میکنند بااینکه‌چندی‌قبل قرارشد حقوق‌رفتگران‌افزایش پیدانماید و۲۵۰۰ریال حقوق‌ماهیانه برای مامورین گردیدو درمجلس‌سنا آقای‌عدل‌الملك دادگرمبلغ ۲۰۰۰ریال‌حداقل حقوق‌ماهیانه کارگران‌رفتگررا پیشنهادنمود، وآقای نخست‌وزیرهم دستور داد که این‌افزایش حقوق عملی‌شود هنوزدراین‌باره اقدامی‌صورت‌نگرفته.

درخاتمه رفتگران‌مزبوربانتخاب آقایان‌علی‌اکبر بامائی وقلی‌شجاع‌خانی‌بسمت نمایندگان‌کارگران‌شهرداری اعتراض‌نموده اند.

اطلاعات‌کارگری: توجه‌شهرداری‌تهران‌رانسبت بافزایش‌حقوق‌رفتگران جلب‌مینماید.

جمیله

نقلم: هانری بردو — ۱۸ — ترجمه: ا. پ

عضو آکادمی فرانسه

ـ آنموقع چندمارونی هم‌این‌جا زندگی‌می کردند. صبر کنید. من در سرحد دهکده درخانه یك پیر مرد مسیحی به اسم «یوسف عبود» منزل‌داشتم.

ـ بروم اوراپیدا کنم.

الیاس‌جلوافتاد«سلمه» نمیخواست‌ازجای خودتکان‌بخورد. سررا تکان میدادبطویله‌اش نزدیك‌بودوماسانی‌ازآن دل‌نمیکند.

ولی‌بطرس اوراآرام کرد.

الیاس‌بعدازگذشتن ازتمام‌خانه‌های‌دهکده مقابل‌آخرین خانه که‌ظاهر محقری‌داشت توقف کرد ومدتی‌درزدبدون‌اینکه جوابی‌بشنود.

بطرس گفت:

ـ این‌پیرمرد توحتماً مرده‌است.

درهمین‌موقع لای‌درآهسته بازشد.

الیاس بلاتامل گفت:

ـ خداحامی‌ونگهدارشما باشد!

میخواست باین‌وسیله ناوفهماند که‌ماهم کشاورزهستیم.

درکاملا بازشد. زارع‌سالخورده تنهازندگی‌میکرد. فرزندانش بعداز قتل‌عام بامریکا مهاجرت کرده‌بودند. ولی خودش نخواسته‌بوددر کهولت‌تغییر آب‌وهواندهد. بماتعارف کرد که درخانه‌اش بمانیم. خانه‌محقر و کثیفی‌بود ولی‌چاره‌نداشتیم.

اسبهارا دریك‌طویله‌باریك‌ومتروك جادادیم. بعدچون دانستیم که‌حمله شبانه‌نخانه‌ای که جمیله‌درپناه دیوارهای ضخیم ودرهای سته ومراقبین‌مسلح آن‌استراحت‌میکرد غیرممکن‌است‌روی‌قالی‌دراز کشیدیم

فصل پنجم

صبح‌روزبعد یوسف«عبود»پیرمردمسیحی اطلاعات لازم‌رابما داد. خانه بزرگی که‌میان باغ‌بزرگ‌قرارداشت‌به عمر بیك‌حسین که‌مالك‌تمام‌دهکده و زمینهای اطرافش بودتعلق داشت‌ولی فقط‌بهار وتابستان رادراین خانه میگذراند.

بمحض‌رسیدن پائیزاز کوهستان به‌دربامیرفت‌ودرقصری که درطرابلس داشت‌اقامت میکرد.

تعریف‌وتمجید زیاده‌ازحدپیرمرد ازعمر بیك‌حسین قلبم‌رامجروح کرد میگفت‌مهربان‌ترین ارباب‌لبنان‌است علاقه‌فراوانی به‌تربیت‌بازشکاری‌دارد. سخاوتمندوبزرگوار است‌به رعایای خودخیلی مهربانی میکندونسبت به مسیحیان‌سختگیر نیست.

در«شرار»حتی‌مارونی‌ها دوستش‌دارند ودرتمام ناحیه‌عکاربعلت اسبها و سلاحهای‌عالی، لباسهای‌فاخر وادبش معروف‌است.

یك‌نکته‌معرف خلق‌وخوی‌اوست:

درشکاراسب‌خود رامتوقف‌میکندیاازراه دیگرمیبرد که کشت زارعین رالگدمال نکند.

بطرس‌باخشونت پرسید:

چندزن‌درحرمسرایش دارد؟

فقط‌یك‌زن داشت که‌اخیرامطابق مراسم‌مذهبش‌طلاق‌داد.

اخیرا؟

بله‌چندروزپیش. ولی‌قبل‌ازاینکه زنش (یاسمین) راه‌طرابلس‌بفرستد دوبرابرجهیزش ومقداری‌جواهرات وپارچه‌های‌ابریشمی‌وقالی‌باوبخشید. عمر بیك‌حسین‌یك شاهزاده‌بزرگوارو بلندهمت‌است.

بطرس‌بالحن تندی گفت:

ـ پس‌بدان که این‌شاهزاده بزرگوارجمیله‌خواهرمرا ربوده است.

اگرموضوع اختلاف مذهب نبودبدون شك پیرمردتوجه‌زیادی باین خبر نمیکرد.

پرسید:

ـ اورابرای بردگی بزورهمراه‌آورده است؟

ـ بزوربا برضای‌خودش، بهرحال‌خواهرم راآورده‌است که‌با اوازدواج کند. دختررشیدالهامه نمیتواندمعشوقه کسی‌باشد.

بعدبطرس اولین‌توقف‌مارا جلوی‌خانه‌سفید ونتیجه‌ای که‌ازآن‌میگرفت شرح‌داد. این‌استنتاج باتوضیحاتی که پیرمرددادبنظر صحیح میآمد.

ـ این‌خانه‌سفیدمنزل «محمدبیك‌یاسین» عموی‌عمر است. پیرمردمحترم وفهمیده‌ایست. یکی‌از زنهایش «آملا»عمررا بزرگ کرده‌است برای‌اینکه عمر خواهرشمارا بمادرخوانده‌اش «آملا» سپرده‌باشدیقیناً‌خیال‌ازدواج‌با اوراداردو دراینصورت خواهرشماباین ازدواج‌راضی است.

بطرس گفت:

ـ این‌نکته‌را بزودی خواهیم دانست. در«شرارها» غیرازتوچند مارونی زندگی میکنند؟

ـ درحدود بیست نفر وبامسلمانان که درحدود سیصد نفرند درصلح و صفا زندگی‌میکنیم.

ـ یعنی ما نمیتوانیم بامید کمك کسی باشیم؟

ـ نه، ولی شما مهمان من هستید.

بعد توضیح داد که تاوقتی درخانه اوهستیم میتواند مارا حمایت کند ولی درخارج خانه‌اش دیگر ازاوکاری ساخته نیست. بما توصیه کرد که حضورخودرا آشکارنکنیم بعد خودش داوطلب شد که برود وخبرهای تازه را برای ما بیاورد. ازدواج عمر بیك‌حسین برای دهکده واقعه بسیارمهمی بود. یقیناً مراسم جشن‌سرور باین‌مناسبت برپا میشد. شاید میتوانستیم از سرگرمی اهالی استفاده کنیم وجمیله‌را همراه ببریم.

درحالی که پاهارا روی زمین میکشید ببازاردهکده رفت وچندساعت بعد بامقداری میوه وسبزیجات ویك ران بره برگشت.

بعلاوه اطلاعات دقیقی‌برای ما آورده بود: دربازاردهکده میگفتند که زن غریبه‌ای‌را شب پیش بااسب به «شراره» آورده‌اند. اورا مثل یك شئی گرانبها درحرمسرای «محمد بیك یاسین» تحت مراقبت «آملا» گذاشته‌اند یك فلاح ادعا می کرد که وقتی‌دخترغریبه جلوی در خانه ازاسب پیاده شده صورت اورا دیده است ومیگفت که دختر آن وقتی‌متوجه شد اورا نگاه می کنند کفیه عمررا گرفت وصورتش برسم زنان عرب پوشاند. این‌فلاح‌اضافه میکرد که چهره دختر مثل یك ماه درشب تاریك‌میدرخشید.

ازشنیدن‌این‌موضوع که‌جمیله‌رو گرفته است‌متحیر ماندم. این حرکت بخوبی میرساند که‌جمیله‌بعشق جمال‌مردغریبه میخواهد ازمذهب خود رو بگرداند.

ازآزادی گونه‌ها وزلف‌خودچشم میپوشیدواز ترس اینکه‌شایدبعد از این‌اوراسنوشاسم برخودلرزیدم.

بطرس که‌روشن‌بین‌تراز من‌بود، هدف‌مشخص‌تری‌رادنبال میکرددرباره‌طرز ازدواج‌مسلمانان توضیحاتی‌خواست.

پیرمردجواب‌داد:

ـ همه‌چیز آماده‌شده‌است.

یکی‌ازعلماء الان‌درخانه‌محمدمشغول خواندن دعای‌ازدواج است. بعد ازاین‌دعا نمایندگان‌دوخانواده درحالیکه‌دست یکدیگر راگرفته‌اند جلوی اومیروند وگواهی‌میدهند که‌نامزدها میخواهند باهم‌ازدواج کنندو رقم جهیزموردقبول قرارگرفته‌است.

بطرس که‌در کمال‌خشم وغضب‌بوداعتراض کرد:

ـ نمایندگان دوخانواده؟ دراینجا تنهانماینده خانواده خواهرمن هستم.

ـ محمد بیك‌یاسین قبول کرده است که بجای‌پدراودر مراسم حاضرشود.

ـ من‌اینمردرا خواهم کشت.

یوسف‌عبودبدون اینکه‌جوابی‌بدهدجلوی‌دوستش‌الیاس‌زانوزدوناله‌های ممتدی‌ازگلو برآورد.

خبرنگاران ما از شهرستانها اطلاع میدهند

چرا...؟

شش‌ماه‌قبل شهرداری کردکوی با سازمان برنامه‌قراردادی منعقدنمودو قرارشد سازمان‌برنامه یك‌موتورقوی خریداری ودر کردکوی نصب‌نماید شش‌ماه‌از انعقاد این‌قرارداد گذشته است ولی تاکنون معلوم نیست‌چرا سازمان‌برنامه‌بتعهدخویش‌عمل‌نکرده است.راستی‌چرا...؟

مبارزه باآفات

خبرنگارماازشهسوار اطلاع‌میدهد: آقای‌سرکیسیان که یکی‌ازمتخصصین تجربه کشاورزی‌میباشدوسال گذشته یزازطرف وزارت کشاورزی مامور مبارزه باآفات‌نباتی شهسوار شده‌بود باردیگر باتفاق عده‌ای‌کارگر فعالیت شدیدی برای مبارزه باآفات نباتی مرکبات‌شهسوارشروع کرده‌است

براثر خوردن بستنی پنجاه‌نفر مسموم شدند

عصر روزشنبه‌قریب‌پنجاه‌نفرازاهالی ساوه که‌دربین آنهااشخاص سرشناسی دیده‌میشد، براثر خوردن بستنی در یکی‌ازکافه‌های شهرمسموم‌شدند.

اینعده هرکدام بااختلاف ٤ الی‌پنج دقیقه درحالیکه از شدت‌دل دردبرخود میپیچیدند بوسیله کسانشان به‌بهداری منتقل‌میشدند ولی هیچکدام‌از آنهاعلت دل‌درد ناگهانی‌خودرانمیدانستند.

پزشکان‌بهداری پس‌ازمعاینه‌اینعده متوجه‌شدند که‌همگی‌مسموم گردیده‌اندوپس ازتحقیقات‌مختصری معلوم‌شد که‌علت مسمومیت‌شدید آنهاصرف‌بستنی میباشد.

جریان‌بیدرنك بمقامات‌انتظامی گزارش‌شد ومامورین‌شهربانی بلافاصله‌کافه‌مزبوررا تعطیل کردند ومدیر وکلیه‌شاگردان آن‌نیزجلب شدند.

بقراراطلاع حال‌چندنفر ازمسمومین‌وخیم‌است وآقای‌دکترجلالی‌پزشك بهداری‌بانهایت جدیت مشغول مداوای‌مسمومین میباشد.

خبرنگارما درپایان گزارش‌خویش اضافه‌میکند که‌علت‌مسمومیت‌مشتریان این‌کافه‌ازدیاد موادخارجی‌در بستنی‌بوده‌است ولی‌صاحب‌کافه اظهارمیدارد که‌براثرمصرف‌شیرفاسد این‌واقعه پیش‌آمد کرده‌است .اینك قضیه تحت‌تعقیب‌است .

بهداری سرو صورتی بخود گرفته است

از بدوانتصاب‌آقای دکتر روحانی بریاست بهداری درگز اقدامات‌مفیدوسودمندی‌بمنظوربهبود وضع‌بهداری اینمنطقه صورت گرفته‌است ازجمله اقدامات‌رئیس‌بهداری تاسیس‌آزمایشگاه،ساختمان حمام‌درعمارت بیمارستان برای استفاده بیماران، افتتاح‌اطاق‌عمل که تاکنون‌بهداری فاقدآن‌بود،لوله کشی داخلی بیمارستان‌و جلب موافقت شهرداری برای تامین بودجه‌ای جهت افزایش تختخوابهای بیمارستان میتوان‌نام‌برد،

درضمن اخیراً بمنظوررفع احتیاجات‌بیماران بخش «قره» یك پزشك امدادی‌نیزدرقریه«چاپشلو»مرکز بخش‌مستقرشده‌است.

همکاری وحسن تفاهم

بطوریکه‌خبرنگارماازقزوین‌مینویسد چندروزقبل بمنظور ایجادحسن‌تفاهم‌و همکاری بین‌معتمدین ومعاریف شهربا ادارات دولتی‌مجلس جشنی‌باشرکت آقای‌نواب‌فرمانداروعده کثیری‌ازروسای دوایردولتی‌ومحترمین‌درسالن‌مهمانخانه «بزرگ» تشکیل گردید،دراین‌جشن سخنرانیهای‌مسبوطی‌پیرامون‌همکاری مردم‌با مامورین دولتی ایرادگردید که‌فوق‌العاده‌مورد توجه‌قرار گرفت مجلس‌جشن‌درمیان پذیرائی گرم‌حضار پایان‌یافت

مسابقه جالب طناب‌کشی

تیم‌سرباز تمام‌رقبای‌سرسخت خودرا شکست داد

خبرنگارما ازمشهد مینویسد :چندروزقبل‌برای‌نخستین‌بار یك‌مسابقه‌جالب‌طنات کشی بین‌باشگاههای‌مشهد زیرنظر اداره‌تربیت‌بدنی خراسان‌انجام‌یافت.

دراین‌مسابقه چندین‌دسته‌شرکت‌داشتند وتیم‌باشگاه‌سربازعموم رقبای‌سرسخت خودراشکست‌داد وقهرمان اول‌طناب کشی‌مشهد شناخته‌شد.

درعکس بالاتیم طناب کشی لشکر ۱۲مشهدهنگام‌مسابقه دیده‌میشود

جشن تولد علیا حضرت ملکه

بطوری که خبرنگارما ازیزد گزارش‌میدهد:چندروزقبل بمناسبت‌روز تولدعلیاحضرت ملکه‌ثریا پهلوی‌ازطرف آقای روشن‌فرماندارمجلس‌جشن با شکوهی‌در«پارك‌شهر»برگزارشد.

دراین مراسم‌عده کثیری ازروسای دوائردولتی و محترمین و معاریف شهرحضور داشتند وپس ازاجرای چندپرده نمایش ومراسم‌آتش‌بازی‌مجلس جشن‌خاتمه‌یافت

طبق گزارشاتی که‌تاکنون از اغلب‌خبرنگاران ما درشهرستانهارسیده است‌بهمین‌مناسبت مراسم مشابهی ازطرف‌مقامات دولتی درسایر شهرستانها برگزارشده‌است

توزیع جوائز

خبرنگارماازاصفهان اطلاع‌میدهد بمناسبت پایان سال‌تحصیلی‌چندشب قبل مجلس‌جشنی‌باحضوررئیس‌فرهنك واولیای‌دانش‌آموزان درد بیرستان بیژن برگزارشد.

دراین‌جشن پس‌از میانات خانم‌دولت آبادی مدیره دبیرستان جوائزدانش آموزان‌رتبه‌اول بوسیله‌آقای‌معصومخانی رئیس‌فرهنك‌اصفهان توزیع گردید.

نان ارزان شد

ولی‌قیمت گوشت گران‌است

خبرنگارما ازملایرمینویسد:چندروزقبل‌انجمن‌شهر بمنظور تجدیدنظر دربهای‌نان که‌نارها موردا‌عتراض‌اهالی قرارگرفته‌بودتشکیل‌جلسه‌داد .

دراین‌جلسه تصمیم گرفته‌شد که‌برای کمك بنانوائیهااداره شهرداری ووزانه‌نصف‌آردمصرف‌آنهاراازگندمی که‌سال گذشته‌بقیمت‌نازلی‌خریداری نموده‌است تامین‌نمایدودرعوض نانوائیهانیزبهای‌نانرا ازقرارهرکیلوئی‌ه‌ریال ونیم یعنی‌پنجاه‌دینارارزانتر ازسابق‌بفروشند .

اهالی‌ملایر ضمن‌اظهار امتنان‌ازآقای‌شهردار واعضای‌انجمن‌شهرانتظار دارند که‌دربهای‌سرسام‌آورگوشت‌نیزتجدیدنظر شود .

اعتبارجدید

بزودی‌ساختمان‌دبستان‌طالقان‌شروع میشود

خبرنگارمادرطالقان‌مینویسد:چندی‌قبل براثرمساعی‌آقای‌سناتوروارسته وزارت‌فرهنك برای احداث دبیرستانی درحوزه‌نیگلان‌طالقان‌سی‌هزارتومان اعتبار صادرنمود وآگهی مناقصه‌آن‌نیز درجرائدپایتخت‌منتشر گردید

ولی‌چون‌پیشنهادهای‌رسیده‌بالغ برچهل‌هزار تومان‌بود بالاجبار مسئله ساختمان‌دبیرستان «نیگلان»مسکوت‌ماند

خوشبختانه اخیرا براثر مساعی‌مجدد آقای وارسته وزارت فرهنك مبلغ‌ده‌هزار تومان دیگرمرای ساختمان‌دبیرستان‌مزبور اعتبارصادرنموده و امید میرود که‌زودی‌برنده‌مناقصه شروع بکار نماید

تیمسار وزیرراه بخبرنگارماگفت:

جاده‌های سراسری تهران،ساوه،اصفهان،همدان

درشهریورومهرامسال افتتاح خواهدشد

خبرنگارماازساوه‌اطلاع‌میدهد:

چندروزقبل‌تیمسار سرلشکر انصاری‌وزیرراه بمنظوربازدید ازجاده‌سراسری‌تهران،ساوه،اصفهان‌وهمدان باتفاق‌عده‌ای ازرؤسای‌قسمتهای‌مختلفه‌وزارت‌راموارد‌ساوه‌شد.

هنگام‌ورودتیمسار سرلشکرانصاری‌عده‌ای‌از مشارالیه‌استقبال کردند.

تیمسارروزبرراه‌پس‌از توقف کوتاهی‌درشهر بطرف‌جاده‌اصفهان‌حرکت کردوازپلهای‌بزرگ«قراچای»و«آوه» که درمسیرراه ساخته‌میشودبازدید نمود.

تیمساروزبرراه‌هنگام بازدیدازاین‌جاده‌بخبرنگارماظهارداشت که‌پس‌ازتکمیل عملیات‌زیرسازی‌جاده‌تهران وساوه‌اسفالت آن‌شروع خواهدشدوحداکثرجاده‌سراسری،تهران،ساوه اصفهان‌تامهرماه وجاده‌سراسری تهران،ساوه همدان تاشهریور ماه‌سال‌جاری‌افتتاح‌وموردا‌ستفاده‌قرارخواهد گرفت.

آب سطلی ٦ ریال

مردم ازبی آبی‌سخت درمضیقه میباشند

چندروزقبل‌عده‌ای ازمهندسین سازمان‌برنامه بمنظورنقشه برداری وتهیه پروژه لازم‌جهت لوله کشی‌آب‌آشامیدنی‌وارد کمیشان شدند وپس‌از تهیه‌نقشه‌های لازم مراجعت نمودند .

بایدیادآورشد که‌اهالی کمیشان‌ازلحاظ‌آب‌آشامیدنی سخت‌درمضیقه‌اند. مردمجبورند که برای یك‌سطل‌آب برروز پنج‌الی‌شش فرسنك‌راپیموده‌و خارج شهر بروند .

کسانیکه نمیتوانندشخصا برای‌آوردن‌آب‌خارج‌شهر بروندناچارهرسطل دلبی‌آب‌رابهای‌پنج‌الی‌شش‌ریال خریداری‌می‌نمایند .

اهالی امیدوارند که‌سازمان‌برنامه هرچه‌زودتربرای تهیه‌آب‌آشامیدنی لوله‌کشی آن اقدام نماید .

شهردار جدید آمل انتخاب‌شد

شهردارسابق علیه‌یکی‌ازاعضای انجمن اعلام‌جرم کرده‌است

بطوریکه قبلا باستحضارخوانندگان عزیزرسیدچندروز قبل آقای شاکرشهردارآمل‌ازمقام‌خویش‌استعفا دادوانجمن‌شهر نیزضمن اظهارتشکرازفعالیتهای شانزده‌ماهه‌وی استعفای اورامورد‌قبول قرارداد.

اینك‌خبرنگارمادرآمل تعقیب گزارش قبلی‌خویش اطلاع‌میدهد که انجمن شهر آمل‌پس‌ازمشاورات لازم‌آقای لطف‌الله‌فخرائی راسمت‌شهردارانتخاب نمودومشارالیه‌پس‌از انتصاب باین‌سمت‌دراداره‌شهرداری حضوریافت ومشغول‌کارگردید.

ضمناچندروزقبل آقای‌شاکرشهردار سابق‌علیه‌یکی ازاعضای‌انجمن شهربنام‌محمدرضا رجائی‌اعلام‌جرم‌نمود.

شهردارسابق دراعلام‌جرم‌خویش قید کرده‌است که آقای‌رجائی باخرید چهل‌تن‌آردازمحل عوایدشهرداری که‌بی‌شباهت بخاك‌اره‌نیست موجبات ضرروزیان شهرداری افراهم‌ساخته است‌بدنبال اعلام جرم شهردار سابق بدستورآقای دادستان صبح دیروز مامورین دادسرا قسمتی ازدفاتروا‌وراق‌انجمن شهروانبار تجارتی آقای‌رجائی رالاك‌ومهر نمودند.

ازمرك این کارگر همه متاثر هستند

اگرپزشك کشیك‌وجودداشت این‌حادثه‌تاثرآوررخ نمیداد

چندروزقبل هنگامیکه(حجت‌الله‌قلی‌پور) کارگر کارخانه شالی کوبی احتشام‌زاده‌مشغول روشن کردن موتورکارخانه بودناگهان بعلت بریدن تسمه، زبردنده‌های موتورافتاد و بشدت‌مجروح‌شد .

همکاران‌وی بلافاصله اورا بردوش گرفته وبه‌ان‌دوان‌خودرا به‌بیمارستان رسانیدنداما متاسفانه‌کلیه‌آقایان پزشکان پست‌خودرا ترك کرده وازبیمارستان‌خارج‌شده‌بودند.

کارگران‌بدست‌وپاافتادند عده‌ای‌برای‌یافتن‌دکتر ازبیمارستان‌خارج‌شدند اماحجت‌الله قبل‌ازرسیدن‌پزشك بعلت‌خونریزی‌زیاد فوت‌نمود .

خبرنگارمادرپایان گزارش‌خویش اضافه‌میکند که‌مرك‌این‌کارگرزحمت کش موجب‌تاثرعموم‌اهالی گردیده است ومردم‌ازوزارت بهداری میطلبند که‌حداقل‌دستورداده‌نشود که آقایان‌پزشکان بیمارستان‌درساعات‌خدمت‌محل کارخویش‌راترك‌ننموده ومطابق‌معمول تمام‌بیمارستان‌هابرای ساعات‌غیراداری‌نیزپزشك کشیك‌تعیین‌شود .

ملایر هم لوله کشی میشود

شرایط حق‌اشتراك اعلام‌شد

چندروزقبل سخنگوی شهرداری ملایر به خبرنگارما اظهارداشت :

که‌آگهی‌مزایده لوله‌کشی آب آشامیدنی ملایربوسیله سازمان برنامه درتهران منتشر شد ونزودی پس ازتعیین برنده‌مزایده عملیات‌مقدماتی شروع‌خواهدشد .

درتعقیب‌انتشارآگهی‌مزایده‌اعضای‌انجمن شهر درعمارت‌فرمانداری‌تشکیل جلسه‌دادندوپس ازمذاکرات طولانی‌ومفصلی‌قرارشد کسانیکه‌مایل باستفاده‌آب لوله کشی‌باشنددرسال۳٦سه‌هزارسال در سال۳۷چهارهزارریال‌ودرسال۳۸پنج‌هزارریال بابت‌حق انشعاب پرداخت نمایند .

شهردار گلوگاه

خبرنگارما ازگلوگاه اطلاع‌میدهد درجلسه اخیرانجمن شهر گلوگاه آقای موسی نصرتی باتفاق‌آراءسمت شهردارگلوگاه‌انتخاب گردید

امیداست که‌آقای نصرتی بتواند بوضع‌نامطلوب شهرسروصورتی بخشد وبااجرای‌پروژه های‌عمرانی واصلاحی موجبات‌توسعه‌وترقی‌این‌بخش‌رافراهم نماید

ترقی معکوس

دربهداری شیرگاه یك‌آمپول پنی‌سیلین پیدا نشود

تامدتی‌پیش وضع‌بهداری شیرگاه‌بسیار مرتب‌ومنظم‌بود.بیمارانیکه‌برای‌معالجه باین بهداری‌مراجعه مینمودندنه تنها ازداروهای رایگان‌آن‌استفاده‌میکردندبلکه‌درصورت‌لزوم باکمال‌دلسوزی‌پرستاری میشدند. ولی‌متاسفانه اینوضع‌چندان‌دوام‌نیافت وهم‌اکنون چندیست که باوجودفعالیت آقای‌رئیس بهداری بیماران‌باناراحتی‌وعصبانیت از بهداری‌خارج‌میشوند واهالی کمتربرای معالجه‌بآنجا مراجعه‌مینمایند.

علت‌عدم‌رضایت‌بیماران‌صرفا‌نتیجه عدم‌توجه‌وزارت بهداری‌نسبت‌بارسال دارووسایل لازم است .

بجرئت‌میتوان گفت که‌در داروخانه‌بهداری‌شیرگاه‌حتی‌یك‌آمپول‌پنی‌سیلین هم پیدانمیشود .

اهالی ازوزارت‌بهداری‌انتظاردارند که برای فع‌احتیاجات داروئی‌وسایر وسایل‌ضروری‌بهداری‌شیرگاه اقدام‌مقتضی بعمل آید .

درمراسم‌اختتام اردوی دانش آموزان

برای تعمیر دبستانها ودبیرستانهای رامسر تقاضای یکمیلیون‌ریال اعتبار شد

روزپنجشنبه هفته گذشته آقای گرجی مدیرکل‌فرهنگ‌استان‌تهران بهمراهی‌عده‌ای‌ازفرهنگیان برای‌شرکت‌درمراسم اختتام اردوی دانش‌آموزان که ازچندروز پیش دررامسر تشکیل‌شده‌است‌واردباینشهر گردید.

وی دراین مراسم که عموم فرهنگیان شهسوار ورامسر درآن‌شرکت‌داشتندنطق‌مبسوطی خطاب بدانش‌آموزان ایراد کرد وازتشکیل اینگونه‌اردوی‌دانش آموزی اظهارخرسندی نمود.

درضمن چون‌ساختمان‌آموزشگاههای‌رامسر اغلب‌خراب‌وبوضع‌نامتناسبی درآمده‌بودآقای گرجی درهمان‌شهر ازوزارت‌فرهنگ تقاضانمود که مبلغ یکمیلیون ریال‌برای تعمیر ومرمت دبیرستان ودستان های‌رامسر منظور دارد. آقای گرجی وهمراهان‌پس‌ازشرکت درشب‌نشینی اردوی‌دانش‌آموزان صوب‌تهران‌عزیمت‌نمودند.

گفتگو تربیت بدنی

بطوریکه خبرنگارماازمشهداطلاع میدهد :

چندروزقبل آقای‌محمدتقی‌جعفریان رئیس‌اداره‌تربیت‌بدنی خراسان‌بمنظور استفاده‌ازمرخصی صوب‌تهران‌عزیمت نمود ودرغیاب ایشان آقای طاهری معاون‌تربیت بدنی‌خراسان بکفالت فنی‌اداره مزبورمنصوب گردید .

ژاندارمری تبریز

خبرنگارما ازتبریزاطلاع‌میدهدچند روزقبل آقای‌زند استاندارآذربایجان باتفاق‌آقای دکتر شفیع‌امین نماینده مجلس شورایملی ومهندس تمجیدی سرپرست اداره‌پست‌وتلگراف وتلفن آذربایجان ازمرکز ساختمان تلفن خودکار بازدید بعمل‌آوردوازپیشرفت عملیات‌ساختمانی اداره مزبور اظهار رضایت‌نمود.

مسابقات‌قهرمانی‌دو و میدانی کشور

مرداد ماه در تبریز انجام خواهد شد

چون‌قراراست که امسال‌مسابقات‌قهرمانی دوو میدانی کشوردرتبریز انجام گیردچندروز قبل‌آقای عطاءاله‌بهمنش نماینده فدراسیون‌دوومیدانی کشور بمنظور تهیه‌مقدمات‌کارومذاکره بامقامات اداره تربیت‌بدنی‌آذربایجان‌وارد تبریز گردید

مشارالیه‌بخبرنگار ما اظهارداشت که‌هنوزتاریخ قطعی روز مسابقات قهرمانی‌دوومیدانی کشور تعیین‌نشده‌ولی‌بطورحتم‌این‌مسابقه‌درمرداد سال‌جاری انجام‌خواهدیافت

افتتاح کارخانه یخسازی

مدتی‌بود که اهالی شهرستان‌کاشان درفصل تابستان ازلحاظ یخ در مضیقه‌قرارداشتند وچون یخ‌مصنوعی درآنجا وجود نداشت ازیخ طبیعی استفاده میکردند تااینکه اخیراً آقای سید حسن‌مدنی یکی‌ازاهالی کاشان‌اقدام بتاسیس‌یك کارخانه یخ سازی‌نمود.

کارخانه مزبورچند روزقبل بوسیله سروان‌مهندس‌صولتی شهردار کاشان طی‌مراسمی افتتاح گردیدوشروع بکارنمود.

متحصنین از تحصن خارج شدند

چندی‌قبل بموجب گزارش‌رسیده‌از خبرنگارادارهدرگز باستحضار خوانندگان‌عزیز رسید که‌عده کثیری‌ازدهاقین وخورده‌مالکین قراءاطراف درگز بعنوان‌اعتراض‌به‌اداره‌املاك‌استانه که‌آب مشروب آنهارابدون‌هیچگونه دلیلی قطع کرده است متحصن شده‌اند.

اینك‌خبرنگارمادرتعقیب گزارش‌قبلی خویش اطلاع‌میدهد که‌بنابدستور آقای‌جعفری‌استاندار استان بهم کمیسیونی برای‌رسیدگی شکایات‌متحصنین درمحل‌اداره املاك‌تشکیل‌وقرارشد باردیگر آب رودخانه بطرف‌شهروباغات اطراف‌جاری‌شود ومتحصنین‌نیز پس‌ازاجرای تصمیم کمیسیون مزبور دست‌از تحصن کشیده‌و بمنازل‌خویش مراجعت‌نمودند

زیرچرخهای اتومبیل جان‌سپرد

ازآستارا خبرنگارمامینویسد :

مقارن ساعت۳بعدازظهر چندروزقبل اتوبوس شماره۱۰٤٦ برانندگی سیدآقامیرحسین که ازرشت عازم‌اردبیل بوددرگردنه «حیران» بعلت‌پریدن ترمزبکوه اصابت‌نمود.

دراین حادثه یکی ازمسافرین بنام‌حسین هنگامیکه میخواست خودرا ازاتوبوس بخارج پرتاب‌نمایدزیرچرخهای اتومبیل‌افتادوطرزفجیعی بقتل رسید .جسدمقتول‌پس‌ازحضوردروسای‌دادگاه‌و ژاندارمری‌بخاك‌سپرده‌شدورانده لیزدستگیروتحت‌تعقیب قرارگرفت .

من‌اطمینان‌دارم که ژنرال‌مارشال وخودمامیزان قدرت‌جنگی خودرااز‌لحاظ کشتی‌های سربازبر وازحیث‌نیروهای امریکائی که‌باید بتدریج واردشوند .هم‌چنین ازحیث کشتی‌های مخصوص‌پیاده کردن نیروبحداکثر درنظرگرفته‌ایم ولی بین‌میزان‌نیروهائی که‌روسای‌ستاددر تاستان۱۹٤۲ برای پیکارهای سال۱۹٤۳ درنظرداشتند بامیزانی که‌اکنون‌تهیه‌آن راامکان‌پذیر میدانند فاصله‌زیادی‌موجوداست. من‌هیچگونه انتقادی‌ازاین بابت‌نمی کنم ولی‌معتقدم که‌تمام‌این مسائل‌بایدبطور دقیق موردبررسی‌قرار گیرد وبیم آن‌دارم که‌مجبورشوم‌برای گفتگودرباره این‌مسائل به‌آمریکا مسافرت‌نمایم.

نقشه‌های مابرای‌سال۱۹٤۳ بدون‌شك سیارعظیم‌بودولی طرحهائی که اکنون درنظر داریم باهمیت‌وعظمت نقشه‌های سابق‌نیست.

من‌باردیگر تکرارمی کنم که «مشعل» نمی‌تواندجانشین «راندآپ»شود .همچنین باید‌درنظر داشت که‌مامی‌خواستیم بموازات‌تهیه مقدمات‌شروع‌عملیات «راندآپ» درخاورمیانه نیزبه‌پیکار ادامه‌دهیم درصورتیکه ازبین رفتن نیروهای رومل دراین منطقه برای‌ما فراغت زیادی فراهم کرده‌است . نمی توان گفت که روسها تغییر نقشه‌های مارا چگونه تلقی‌خواهند کرد وچه‌عکس‌العملی‌ازخود نشان‌خواهندداد .

من‌شوبه‌خود مایل‌بودم که‌عملیات«راندآپ» تامادامات‌وت‌بموقع اجرا گذاشته‌شود ومادام که با ارقام‌ودلائل‌کافی عدم‌امکان‌تهیه‌وسائل‌کافی برای‌مبادرت به‌چنین‌عملیاتی برای‌من ثابت‌نمیشد ازین نقشه صرف‌نظرنمی کردم‌زیرادرچنین‌صورتی‌کلیه حسابهای تابستان گذشته ماوامریکائیها مورد تمسخر قرار خواهد گرفت.

من‌هرگز این‌تصوررا به‌مخیله‌خود راه‌نداده‌ام که‌نیروهای انگلیسی و امریکائی در افریقا معطل‌بمانند بلکه‌منظورم ازعملیات مشعل‌تهیه‌مقدمه ،زمینه برای‌عملیات راندآپ‌بود.

ممکن‌است که‌ما مجبورشویم هرگونه‌فعالیت خودرادر اواخرماه ژوئن در مدیترانه متوقف سازیم‌تاتوانیم‌درماه‌اوت به‌عملیات «راندآپ» مبادرت‌نمائیم‌این‌هامسائلی هستند که‌پس‌از حصول‌توافق‌نظر بین‌خودمان باید‌باآمریکائیها دقیقادرباره‌آنها بحث ومذاکره شود

باین‌ترتیب ، دربن‌موقع درهردوطرف‌اقیانوس اطلس‌بانك‌نوع‌بن‌بست‌مواجه‌شده بودیم.

توجه سران‌ستاد برتانیا به‌منطقه‌مدیترانه‌وحمله‌به‌سیسیل‌وساردنی‌معطوف‌بودو کشورانتالیاهدف نهائی‌آنهارا تشکیل‌میداد

کارشناسان‌آمریکائی بهرگونه امید گذشتن ازدریای‌مانش‌رادرجریان‌سال۱۹٤۳از دست‌داده بودندومایل‌هم‌نبودندبرای‌منطقه‌مدیترانه‌درعملیات‌وسیعی‌شرکت‌نمایندتادرنقشه‌آنهابرای‌سال۱۹٤٤هیچگونه خللی‌واردنشود

ooo

روسای ستاد ارتش آمریکا همانطور که در فصل گذشته گفته شد از اصل حل مسائل از راه منطقه واز روی نقشه‌هائی که قبلا بدقت تعیین شده باشد پیروی میکردندمتمات از این روش بود که بلافاصله پس ازتصمیم به‌آغاز عملیات مشعل فعالیت آمریکائیها برای تهیه مقدمات عملیات «ملرو»درالجزایر کندی‌شد اواخرماه‌نوامبر ازطرف‌دستگاه رهبری ماشین جنگی آمریکا‌بانك‌اظهارنظرسمی برای‌مارسید که‌باعث‌شگفتی‌وحیرت‌عمومی شداما‌بدوارم‌پیامبر که‌ازطرف‌من‌برای

از جهانگیر افخمی مخبر اطلاعات درنیویورك

خانواده درامریکا

چگونه پسران ودختران برای زندگی آماده میشوند؟

مادران درسرچهار راهها عبورومرورراً نظیرت میکنند

درباره تسهیلاتی که درامریکا برای زناشوئی جوانان فراهم است نکاتی بنظر خوانندگان عزیز رساندم ودراین مقاله میخواهم درباره خانواده که اساس وپایه اجتماع است کمی بحث کنم وباتفاق ببینیم که خانواده امریکائی چگونه اداره میشود وپسر ودختری که باآن تسهیلات زندگی زناشوئی را آغاز کردند چطور آن راادامه میدهند.

هرفرد ازموقعی که بدنیا می‌آید تا زمانیکه بزیر خاك برود؛ خواه ناخواه درخانواده واجتماع زندگی میکند وهیچ بشری نمیتواند خود را از محیط لذت بخش خانواده بی‌نیاز بداند.

بطورکلی خانواده‌را بدودسته تقسیم میکنند: دسته‌اول خانواده‌های بزرك هستند که مسئولیت رابزرگتران فامیل بعهده دارندو کوچکتران پس‌ازازدواج هم باخانواده‌مانده ودرعادات وسنن و ارادهٔ بزرگتران محومی‌باشند وپدرو رئیس‌خانواده‌مسئولیت اداره‌افرادخانواده را که‌ازچندخانواده کوچك تشکیل‌شده است بعهده‌دارد ودیگران متکی ومطیع وی‌هستند. ازین‌قبیل خانواده‌ها در کشورهای آسیا فراوان وجوددارد و نمونه‌بزرك آن ایل وقبیله‌هستند.

نوع‌دوم خانواده‌های کوچك ومستقل است که‌بعوض پدربزرك ورئیس‌خانواده هرزن‌وشوهرخودشان مستقلاومطابق دلخواه‌خود زندگی میکنند ومتکی بوالدین وبزرك‌فامیل نیستند. ازین نوع‌خانواده کوچك ومستقل‌درآمریکا فراوان‌دیده‌میشود وموردبحث مقاله امروزمامیباشد.

درامریکا پسرودختررا برای‌زندگی عملی‌وواقعی تربیت وآماده‌میکنند و ازدنیای صددرصد رؤیاوتفکر واحلام بیرون کشیده وباحقایق تلخ وشیرین زندگی آشنا مینمایند.

پسران اکثر اردوران تحصیل‌متوسطه وعالی چه‌درایام‌تعطیل تابستان چه‌در ساعات‌فراغت ازمدرسه کارمیکنند و علاوه‌براینکه تجربیاتی‌بدست‌میآورند از بچه‌ننه بودن وبی‌اطلاعی ازوضع زندگی‌درآمده‌ومتکی خودشان می شوند بهمین علت‌است که درسن ۲۵ سالگی تجربه واطلاع جوانان۳۵ تا ۴۰ ساله‌مارادارند وبدون‌اینکه‌متکی بدیگران باشند زندگی زناشوئی را شروع می کنند. دخترهاهم‌بنوبه‌خود واردرزندگی هستند واگردرساعات فراغت ازمدرسه‌کارنکنند‌حتماًدردوره متوسطه تابستان هاراکارمیکنند ودر دبیرستان‌ها ماشین‌نویسی وحسابداری وکارهای دیگررا یادمیگیرند وازهر جهت مجهز هستند.

دوامریکاهمانطوری که‌پرندگان‌پس ازآنکه قدرت پرواز پیدا کردند، آشیانه‌راترك‌میگویند وزندگی‌مستقلی برای‌خودشان درپیش‌میگیرند،جوانان همین ازرسیدن بسن‌بلوغ وخاتمه تحصیلات دیگر متکی بوالدین خود نبودومستقلازندگی خودشان رااداره میکنند واگرهم قبل از ازدواج در خانواده‌بمانندحتماً درصورتیکه‌درآمد خانوادمزیادنباشد مقداری‌ازدرآمدشان رابه والدین میدهند و مبلغی برای خودشان پس‌انداز میکنند.

البته‌تشکیل خانواده‌وشروع زندگی زناشوئی یك‌مرتبه روابط آنهارابافامیل قطع‌نمیکند ولی‌انتظار زیادی‌هم از آنها ندارند.

معمولازنان‌جوان‌امریکائی‌در سالهای اول ودوم زناشوئی که هنوز صاحب اولادی‌نشده‌اند دوش‌بدوش شوهرشان کارمیکنند وچون‌شب از کار مراجعت کردند هردوآستین‌ها رابالازده‌وشام‌را تهیه‌میکنندوظرف‌هارا میشویند.

درخانواده‌هائی که زن‌کارنمیکندودر خانه میماند واز بچه ها نگاهداری میکنند نیزمرد خانواده‌نظرفشوئی وکارهای دیگر منزل میرسدو چون سلطان‌مقتدری‌روی‌تخت نمی‌نشیند تا زنش تمام‌کارها راانجام‌داده‌وشام‌راروی میزبرای‌آقا حاضر کند.

دراثرزندگی سخت وپرزحمتی که مهاجرین‌اولیه‌این کشوردراشتندومجبور بودندزن ومرد، پیروجوان‌کار کنندو مشکلات وموانع‌رااز‌جلوراه‌خود بردارند، حس‌استقلال‌وهمکاری نسلابعد نسل‌دراولادشان باقیمانده‌وامروززنان امریکائی‌خودرااز‌مردان کمتر نمیدانند ومردان‌هم بااینکه زن‌را«ضعیفه»نمی شمارند وبرای‌اوحقی مساوی حقوق

خودقائل هستند، درمنزل همه نوع کمك‌بوی میکنند. بچه هارابگردش میبرند وحتی درعوض کردن کهنه و شستن آنها کمك کرده‌وآنرا کسرشأن خودشان نمیدانند‌بلکه‌خوشحال‌هستند که توانسته‌اندباری‌ازدوش‌همسرشان‌بردارند وقسمتی ازوظایف خانوادگی راانجام دهند.

مادران راهنما

درآمریکا باطفال اهمیت فراوان میدهند واگر روزی از کنار مدارس ابتدائی‌عبور کنید می‌بینید در ساعات ورودوخروج‌شاگردان‌درسرهرچهارراه یك پلیس‌دیده‌می‌شود که بچه‌ها را هدایت کرده و جلو اتومبیل ها را میگیرد تاآنها بگذرند. دربعضی از شهرها ازمادران‌برای‌اینکار استفاده می کنندوزنانی که‌درروزچندساعت‌وقت آزاددارند باشهربانی در این قسمت همکاری‌می کنند ودرمقابل‌ساعاتی که صرف اینکارمینمایند حقوق‌دریافت می کنندولباس‌سرمه‌ای‌رنك‌و بازوبند مخصوصی دارند که بچه‌ها آنها را می‌شناسند

سه‌روز بعدازتولد، هرمرکزبخانه گزارشی‌شامل‌اسم‌طفل ومشخصات و اسامی‌والدین را باداره بهداری‌وآمار میفرستد تاشناسنامه اورا صادر کنند وسه‌هفته‌بعد ازطرف وزارت بهداری دکترویاپرستارمخصوصی‌برای‌رسیدگی بوضع‌وحال کودك نوزاد ومادرش‌به منزل آنها می‌آیند ودر ضمن آدرس نزدیکترین مطب‌مجانی اطفال‌راباآنها میدهد ومطابق برنامه‌مخصوصی مادر موظف‌است‌طفلش‌رابمطب‌های مجانی وبادکتر معالجش‌ببرد.

خوب‌بخاطر دارم شش‌سال‌قبل که‌تازه به‌نیویورك آمده‌بودیم ودخترم متولد شده بودبرای گرفتن نمره تلفن‌اقدام کردم.

بااینکه درآن‌موقع‌خطوط‌تلفن را تعمیرمیکردند وبکسی‌نمره‌جدید نمی‌دادند تاباآنها گفتم که دخترم‌تازه بدنیاآمده‌است وبرای تماس گرفتن بدکتر احتیاج بتلفن‌دارم‌فوراً درهمان روز تلفنم‌راوصل کردند

بچه‌آمریکا زودتر ازبچه‌های کشور های‌دیگر بامدرسه وتحصیل مرتب‌و منظم‌آشنا میشود و با اینکه داشتن کلفت ونوکر درآمریکابرای‌اکثریت مردم‌مقدور نیست‌وفقط عده‌انگشت‌شماری درهرناحیه کلفت‌دارند، باز تسهیلاتی که‌برای‌مادران‌فراهم‌آورده‌اند نگاهداری از اطفال را آسان کرده است. مدارسی‌وجود دارد که‌اطفال‌را از دوسالگی قبول میکنند ودرضمن توجه ونگهداری‌از آنها، برای‌ورود به کودکستان‌مهیاوآماده‌شان‌میکنند.

در۴ سالگی دوره کودکستان شروع میشود که‌درهرناحیه‌چندین کودکستان دولتی ومجانی وجود دارد و درضمن برای‌مادرانی که مجبورندکار کنند از طرف‌شهرداری کودکستانهای‌مخصوصی وجود دارد که درتمام روز از اطفال نگاهداری‌میکنند.

دردبستان‌ها محصلین همه‌نوع‌وسایل دارند وهرروز چندین کیلاس شیر میخورند واتوبوس ها از شاگردان مدارس ابتدائی ومتوسطه کرایه نمی گیرند وبانشان‌دادن جوازمخصوصی در روزهائیکه‌مدارس‌بازاست‌ازوسایل نقلیه‌استفاده‌میکنندولی‌درروزهاتعطیل وشبهامثل‌افراددیگر باید کرایه‌اتوبوس وترن‌رامطابق‌نرخی که‌داردبپردازند.

آگهی مناقصه خرید چوب

بانك ملی‌ایران یکهزاراصله چوب‌توسکا باندازه ۲۵ر۰ در۱۲ر۰ در۴ متربارعایت وتوجه بشرایط زیرازطریق مناقصه‌خریداری‌مینماید.

۱ـ طالبین‌شرکت‌درمناقصه بایدپیشنهادات‌خودرا تاآخروقت‌اداری‌روز شنبه هشتم تیر ماه ۱۳۳۶ بدفتر اداره کاربردازی تسلیم و رسید دریافت‌دارند.

۲ ـ پیشنهادات بایددرپاکت‌سربسته‌لاك‌ومهرشده تسلیم وجمله‌مربوط بمناقصه‌چوب روی‌آن‌قید شده‌باشد.

۳ـ برای‌شرکت‌درمناقصه چهل هزارریال‌بعنوان‌سپرده‌بحساب۱۰۰۱۷ نزد شعبه فردوسی‌پرداخته ورسید مربوط پیوست پیشنهاد گردد.

۴ـ به پیشنهادات فاقدسپرده یا معلق شرایط خاص ترتیب‌اثر داده نخواهدشد.

۵ ـ پیشنهادات‌رسیده ساعت۹صبح روزیکشنبه نهم تیرماه۱۳۳۶ در اداره کاربردازی بازوقرائت‌میشود

حضورپیشنهاد دهندگان‌درجلسه مناقصه آزادمیباشد وممکن‌است در صورت‌لزوم مناقصه‌حضوری‌بعمل‌آید.

۷ـ مالیات‌مناقصه‌بعهده برنده‌مناقصه است که‌مطالبات‌اوکسر وبوزارت دارائی‌ارسال‌خواهد شد.

۸ـ چنانچه برنده مناقصه‌ازانجام‌معامله خودداری‌نمودسپرده‌نامبرده‌بنفع بانك ضبط میشود.

۹ـ بانك دررد یا قبول یك یا کلیه پیشنهادات و یا تجدید مناقصه مختار خواهند بود.

بانك‌ملی ایران

آ ـ ۹۵۹۸ ۲ـ۲

آگهی مزایده‌شماره ۱ازشرکت‌تلفن

شرکت‌سهامی تلفن‌ایران یکدستگاه ساختمان واقع دردربند جنب کلانتری‌رابمدت یکسال (۱۲ماه) ازتاریخ تنظیم‌اجاره‌نامچه ازطریق مزایده باجاره واگذارمینماید.

طالبین‌میتوانند باروت‌محل مورداجاره پیشنهادات‌خودشان‌رابارعایت و توجه بشرائط‌زیر تاساعت۸صبح‌روزچهارشنبه۱۲ر۴ر۳۶ بدفترشرکت‌سهامی تلفن‌ایران تسلیم ورسیددریافت‌نمایند:

۱ـ پیشنهادات بایددرپاکت‌سربسته لاك‌ومهرشده تسلیم گردد.

۲ـ مبلغ‌ششهزارریال بعنوان سپرده درمقابل‌اخذرسید صندوق‌شرکت پرداخت ورسید پیوست‌پیشنهاد گردد.

۳ـ پیشنهادهای فاقدسپرده ومعلق بشرائط خاص ومبهم و پیشنهادی که‌چك همراه داشته باشد ویادیرتر از موعدمقرر برسد ترتیب‌اثر داده نخواهدشد.

۴ـ هزینه‌درج آگهی وتنظیم‌سند دردفترخانه بعهده برنده‌مزایده خواهدبود.

۵ـ پیشنهادات واصله درهمان‌روز در کمیسیون مزایده باز وقرائت خواهد شد.

حضور پیشنهاددهندگان در کمیسیون‌مزایده‌آزاداست‌و کمیسیون دررد وقبول‌یك یاکلیهٔ پیشنهادها وتجدیدمزایده مختاراست

۶ـ برنده‌مزایده بایستی مال‌الاجاره‌ماه اول‌را بااحتساب‌سپرده پس‌از اعلام‌پرداخت وبقیه‌را طبق‌سندتنظیمی دراول‌هرماه بپردازد.

۷ـ چنانچه برنده‌مزایده ازانجام‌معامله استنکاف‌نماید سپرده‌وی‌بنفع صندوق‌شرکت ضبط‌خواهدشد.

۸ـ حداقل‌مال‌الاجاره ماهیانه پنجهزارریال‌است.

شرکت‌سهامی تلفن ایران

آ ـ ۹۷۱۸

پس ازمدتی انتظار

بالاخره سری‌کامل لوازم آرایش رولن واردشد

Revlon

لاك ناخن در۲۰رنك زیبای افسانه‌ای

ماتیك در۲۰ رنك

پودرصورت در۹ رنك

انواع روژها

کرمهای زیبائی

کرمهای هورمون‌دار

دئودوران (ضدبوی‌عرق)

لوسیونهای مخصوص پوست و غیره

مرکزپخش انحصاری مغازه استارلایت

خیابان شاه چهارراه یوسف‌آباد

نماینده انحصاری شرکت سهامی‌فیروز خیابان‌سعدی

آ ـ ۹۴۹۴

محکم و مطمئن

حسابداری صحیح ودقیق

باماشین حساب آدو

ADDO

نماینده فروش شرکت ایران وسوئد

خیابان سوم اسفند تلفن ۳۶۷۶۱

آ ـ ۹۷۰۶

ŠKODA

کارخانجات ودستگاههای کامل آجرسازی

ماشینهای سازنده یک آجری

انواع مایه‌رسان — انواع غلطکهای خرد کننده

انواع منگنه — انواع ماشینهای تراش

انواع وسایل لاروبی — انواع وسائل حمل ونقل

ساخت چکوسلواکی

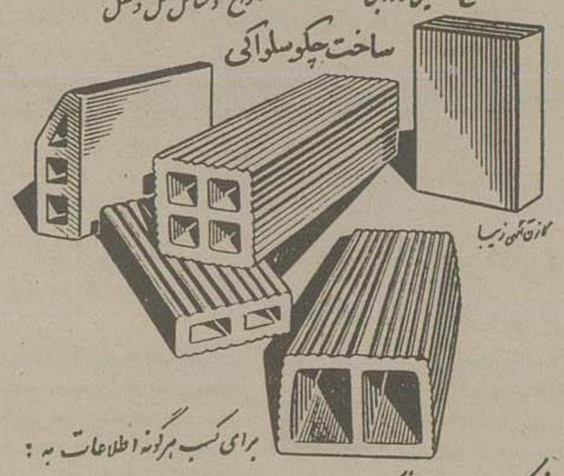

برای کسب هرگونه اطلاعات به:

شرکت ایران اشکودا ـ چهارراه یوسف‌آباد ـ شماره ۱۷۸۶ ـ تلفن ۴۲۰۵۹ مراجعه نمایید

توجه

باطلاع کلیه صاحبان کارخانجات آجر فشاری وسایر اشخاص ذینفع می‌رساند که آقای سامك مدیر فنی کارخانه تهران وارد شده‌اند وحاضرند که هر گونه توضیحات واطلاعاتی راجع بکارخانه آجر فشاری وماشین آلات مربوطه‌را دراختیار علاقمندان بگذارند.

برای ملاقات نامبرده قبلا توسط مؤسسه ایران اشکودا ـ تهران ـ خیابان یوسف‌آباد تلفن ۴۲۰۵۹ تعیین وقت نمائید

آ ـ ۹۶۳۸

کارخانجات معروف فیلیپس

سازنده مدرنترین پروژکتور ۳۵ میلیمتری سینما، تماشاهای معمولی ـ سینماسکوپ یکنفره بطریق نورانی

چهاربازدی سینماسکوپ

بخش مخصوص سرویس ـ کنترل تجهیزات مشاوره فنی

جهت تأسیس سینما وتجهیزات مربوط بوسیله مهندسین کارخانه فیلیپس

FP 6

PHILIPS Cinema

کاینده انحصاری

شرکت سهامی فیروز ـ خیابان سعدی

آ ـ ۹۵۰۶

لاستیک فایرستون

روک گریپ اکسکاویتور سنتریپ

مخصوص جاده های ایران ساخته شده

● در بدترین جاده ها مورد استفاده ونتیجه کاملا رضایت بخش خواهد بود

● مقاومت مخصوصی در برابر بریدگی دارد

● جدارهای محکم باضخامت دو برابر معمولی

● بدنه لاستیك با نخ تاییده. تمام نایلون و کائوچوی زیاد برای اطمینان بیشتر ساخته شده

Firestone

نماینده انحصاری

شرکت سهامی جهان موتور خیابان امیرکبیر تلفن ۵۱۴۶۹ و ۵۰۶۸۵

آ ـ ۹۷۰۸

پرزیدنت فرستاده شد پوچی‌داستانهای گوناگونی‌را که‌بعضی‌آمریکائیها‌درباره‌مخالفت‌من‌باتمام نقشه‌های مربوط بعبور نیروهای‌متفقین ازدریای‌مانش درجریان سال۱۹۴۳ساخته‌وپرداخته‌بودند،خو ثابت کند این‌پیام‌همچنین کذب ادعاهای‌شوروی‌رادائربراینکه من‌عملیات‌مشعل‌رافقط‌بمنظور جلوگیری ازایجاد جبهه‌دوم‌درجریان سال۱۹۴۳ تدارك دیده‌بودم‌ثابت‌میکند

۲۰نوامبر۱۹۴۲

ازشخصیت سابق دریائی‌به‌پرزیدنت‌روزولت

ژنرال هارتل طی‌نامه‌ای بمااطلاع‌داد که‌طبق دستوروزارت جنك‌آمریکا ساختمان کشتی‌هائیکه خارج‌ازمیزان احتیاج‌یك‌نیروی ۴۲۷۰۰۰ نفری‌باشد بایدبوسیله‌کارگران‌ومواد انگلیسی‌صورت گیردو موادی که‌از محل‌وام‌و اجاره‌بدولت بریتانیا واگذارمیشودنبایددر این‌راه بکارمرود این موضوع‌نه تنها ازلحاظ‌خودبرنامه‌وام واجاره‌بلکه‌ازجهت‌علل‌سوق‌الجیشی فوق‌العاده‌اسباب تشویش‌ونگرانی خاطرما را فراهم ساخته‌است طبق نقشه‌ایکه‌برای‌انجام‌عملیات«بلرو» تنظیم‌شده‌ماا کنون‌مشغول‌تهیه کشتی‌هائی‌برای حمل‌یك‌میلیون ویکصدهزارسرباز می باشیم‌ولی‌نامه‌ژنرال‌هارتل‌نشان‌میدهد که‌ایالات متحده ازاجرای این‌نقشه‌صرف‌نظر کرده‌است‌ماقبلا هیچ‌وجه‌نمیدانستیم که شمااز‌عملی‌ساختن‌نقشه‌های«رانداپ»منصرف شده‌ایدوباکمال کوشش‌به‌تهیه‌مقدمات‌این‌عملیات‌اشتغال داشتیم

۲ـ عقیده‌من صرفنظر کردن از عملیات «رانداپ» تصمیم فوق‌العاده ناگوار و تاسف‌آوری خواهدبود.

چون‌شك نیست که‌عملیات «مشعل»نمیتواند جانگزین«رانداپ»شود زیرا درعملیات‌مشعل بجای ۴۸ لشکر که برای‌رانداپ درنظر گرفته‌شده‌بود فقط ۱۳ لشکر شرکت‌دارند. گذشته‌ازآن من‌درکلیه مذاکراتی که درحضور «آورل» بااستالین بعمل‌آورده‌ام بوی گفته‌ام که این عملیات بطور حتم صورت خواهدگرفت گواینکه ممکنست درتاریخ شروع آن اندکی تاخیرشود ولی بهیچوجه این صحبت بمیان نیامده که جبهه دوم در سال ۱۹۴۳ و حتی درجریان سال ۱۹۴۳ هم در اروپا، باز نخواهدشد.

۳ـ آقای رئیس‌جمهوری بنظرمن این‌مسائل درخور بحث‌ومطالعه میباشد. من‌کاملا تحت‌تاثیر گفته‌های ژنرال‌مارشال قرارگرفته‌ام که معتقدبود تنها بوسیله‌عملیات رانداپ متفقین میتوانند نیرو های‌عمده‌خود رادرفرانسه وهلندعلیه‌دشمن بکاراندازند وفقط‌دراین منطقه‌است که قسمت‌اعظم نیروهای هوائی‌انگلیس‌وقوای هوائی ماوراء بحار ایالات‌متحده‌میتوانند واردعملیات‌شوند.

یکی ازدلائل عمده‌ای که برای‌نقشه «پتك»اقامه‌میشد این‌بود که این عملیات درسال ۱۹۴۲ زمینه‌را برای انجام‌عملیات دامنه‌دارتری درسال۱۹۴۳ آماده‌خواهدساخت.

بدون‌تردید مانیست بمیزان‌ظرفیت کشتیهای خودمان ازروی‌خوش‌بینی زیادحساب کرده‌بودیم ولی این موضوع باگذشت زمان حل‌خواهدشد واگرما فعلاقوای کافی برای‌مبادرت بعملیات‌رانداپ در انگلستان جمع‌آوری کنیم خواهیم توانست‌با عمده‌قوای دشمن واردنبرد شده‌و ملت‌های اسیراروپا رانجات‌دهیم.

ممکنست باوجود مساعی که دراین‌راه بکار میبریم تا سال۱۹۴۳ نتوانیم وسایل کافی برای

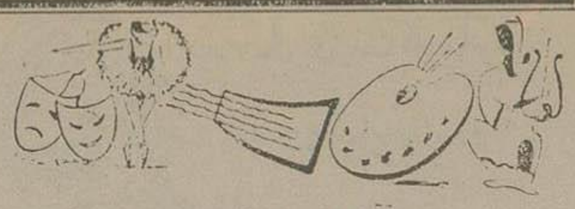

آواز برای آبادان

انجمن موسیقی ایتالیا از دسته «کر» ملی تهران برای اجرای برنامه در سالن اپرای شهر رم دعوت کرده است

چندی پیش خبر دادیم که دسته کر ملی تهران بنا بدعوت کنسرتسیوم نفت آبادان بجنوب حرکت کرد تا مدت ۲۰ روز کنسرتهائی از نواحی نفت خیز اجرا نماید.

بقرار اطلاع کوارتت چهارنفری کلسرخی که از دوشیزگان مینوجوان خواننده سوپرانو، وافسانه خدابنده‌لو خواننده متسوسوپرانو وسهراب دور اندیش خواننده تنورو- حسن عادلی خواننده باس تشکیل شده بود موفق شد چند کنسرت در نواحی نفت خیز اجرا نماید.

مهمترین برنامه ایکه دسته کر اجرا کرد، نمایشنامه سودابه وسیاوش بود که اشعار آن را استاد کاسمی سروده بود و چند بار با استقبال اهالی جنوب مواجه گردید در اینمدت آهنگهای محلی تمام ایران (یازده لهجه) آهنگهای ممسنی، ارمنی آذربایجانی، آسوری، عبری توسط دسته کر ملی اجرا شد.

همچنین از موسقیدانهای بزرگ بتهوون هاندل، سیبلیوس، اشتراوس و از موسیقیدانهای آمریکائی «سامل بار بر» «روبهارس»، کرشوین وبلابارتوك و کدایل آهنگهائی اجرا شد.

برنامه های کر ملی که اغلب سرای دوساعت تنظیم شده بود در اثر استقبال فراوان مردم جنوب به الی چهار ساعت می انجامید.

دسته کر پس از انجام برنامه در آبادان بمسجد سلیمان و آغا جاری وبندر معشور رفت وچند برنامه در این نواحی اجرا نمود.

در اثر استقبالی که مردم جنوب از کنسرتهای گلسرخی نمود، هیئت کر هنگام مراجعت بتهران یك آهنك زیبا بنام «آواز برای آبادان» ساخت که هنگام بدرقه مردم تقدیم آنها شد.

هنگامیکه دسته کر بتهران آمد صدها نفر از مردم بیدرقه آنها آمدند و هدایای زیادی بآنها تقدیم کردند.

قرار است روز ۱۱ شهریور سال جاری هیئت کر ملی تهران بنا بدعوت انجمن موسیقی ایتالیا، بآن کشور مسافرت کند.

در ایتالیا ۵ کنسرت از طرف دسته کر داده خواهد شد و در تمام مدت مسافرت که ۲۰ روز بطول خواهد انجامید فقط فولکلور ایران (آهنگهای محلی) انجام می‌شود.

طبق اطلاع اولین برنامه هیئت کر در سالن اپرای رم خواهد بود و دسته کر در شهر های رم، میلان، نایل، ونیز، فلورانس برنامه‌هائی اجرا خواهند کرد.

ممکن است قسمتی از کوارتت کر برای تکمیل هنر خود در ایتالیا اقامت کند. از طرفی سوسیته هنری ایتالیا ومشرق تعهد کرده که هر سال برای چهار نفر از هیئت کر مبلغی در حدود ۵۰۰۰۰ لیره در نظر بگیرد.

استفاده از این مبلغ از سال جاری شروع خواهد شد. از این جهت انتخاب چهار نفر از راه کنکور بعمل خواهد آمد.

پس از مراجعت دسته کر ملی تهران کوارتت کر مجددا بجنوب و از آنجا به دمشق، بیروت، آتن، بغداد برای اجرای چند برنامه مسافرت خواهد کرد.

سینمای فرانسه درسال ۱۹۵۶

با آنکه فیلمهای فرانسوی بسیار پرخرج تهیه میشود معذلك فرانسویها کمتر از اهالی دیگر کشورهای اروپا بسینما میروند

فرانسه با تهیه ۱۲۹ فیلم از لحاظ تولید محصولات سینمائی در درجه چهارم قرار گرفته است

بملاتی که بمناسبت مراسم پانزده سالهٔ سینمای فرانسه ترتیب داده شده است تائید می نماید که سال ۱۹۵۶ برای سینمای فرانسه سال خوبی بوده است

صنعت فیلم فرانسه این کشور را در صف اول ممالك تولید کننده فیلم از لحاظ کمیت و کیفیت قرار داده زیرا در سال ۱۹۵۶- ۱۲۹ فیلم تولید نموده که از این فیلمها ۹۰ تای آن کاملا فرانسوی بوده وبقیه باهمکاری سایر دول درست شده است

ترقی محسوس سال گذشته در خصوص فیلمهای رنگی وفیلمهای مخصوص پرده عریض کاملا بچشم نمی خورد.

از این ۱۲۹ فیلم ۵۷ تای آن رنگی و ۴۲ تای آن برای پرده عریض ساخته شده است

شش فیلم فرانسوی در طی این سال بپنج فستیوال بین المللی ارسال گردیده اند و مورد تحسین بسیار واقع گردیده اند.

این فیلمها بدینقرار میباشد

دنیای سکوت - توپ قرمز- قانلین یکشنبه- اگر تمام جوانان وجهان سوزود در سراسر پاریس

از حیث کمیت صنعت سینمای فرانسه در این سال مقام چهارم را حائز گردیده است

حائزین رتبه‌ها بقرار زیر می باشند.

ژاپن- ۴۰۰ فیلم
هند- ۳۰۰
اتازونی- ۲۷۷
فرانسه- ۱۲۹
آلمان- ۱۲۷
بریتانیا- ۱۰۶
شوروی- ۱۰۰
مکزیك- ۹۸
ایتالیا- ۹۱

در حال حاضر در تمام فرانسه ۵۸۴۶ سالن سینما موجود است این سالنها دو میلیون و هفتصد و پنجاه هزار جا در اختیار دارند در سال ۱۹۵۶ - ۴۱۰ میلیون نفر فیلمهای فرانسوی را دیده و مبلغ ۵۰ ملیارد فرانك در این راه پرداخته اند

اکنون در فرانسه ۳۵۰۰ فیلم مشغول کار میباشند از این فیلمها ۲۰۰۰ تای آن خارجی و ۱۵۰۰ تای آن فرانسوی میباشند با توجه باینکه اکنون فیلمهای فرانسه در حال ترقی هستند اما از مطالعه آمارهای مختلف چنین بر میاید که فرانسوی کمتر به سینما میرود. در لیست زیر کسانیرا که بیشتر بسینما میروند معرفی میکنم

انگلیس در سال ۲۳ بار به سینما میرود
ایتالیائی « « ۱۶ « « «
اتریشی « « ۱۵٫۷ « «
آمریکائی « « ۱۵٫۵ بار به سینما میرود.
آلمانی « « ۱۵ « « «
بلژیکی « « ۱۳ « «
فرانسوی « « ۹ « « «

در ضمن یك فرد فرانسوی برای این نه بار مبلغ سیار نازلی در حدود ۱۱۸۰ فرانك میپردازد..

در سالن‌های انحصاری پاریس معدل صندلیهای خالی در هر سانس ۰٫۷۰ است.

باید دانست که فیلمهای فرانسوی بسیار گران تمام میشود و مکرر در سال ۱۹۵۶ ۷۳ فیلم کمتر از ۱۰ میلیون فرانك ارزش داشته‌اند ۳۹ فیلم از ۱۰۰ تا ۲۰۰ میلیون فرانك ۱۲ فیلم از ۲۰۰ تا ۳۰۰ میلیون فرانك و ۵ فیلم بیشتر از ۳۰۰ میلیون فرانك ارزش داشته‌اند؟ بطور متوسط هر فیلم سال ۱۹۵۶ - ۷۵ میلیون فرانك ارزش داشته است هر هفته ۱۰ فیلم نمایش داده شده است و در این نمایشات تمام سالنها پر بوده است (این موضوع در سینمای تمام کشورها اجرا نمیگردد)

فیلم فرانسوی در میان فیلمهای دیگر دارای حیثیت غیر قابل بحثی است. معمولا که در فروش فیلمهای فرانسوی در نیویورك بدست میآید. مشتریان مهم فیلمهای فرانسه بقرار زیر میباشند

آلمان غربی	۵۹۸	میلیون	فرانك
بلژیك	۵۴۴	«	«
سویس	۲۲۹	«	«
ایتالیا	۱۵۵	«	«
اتازونی	۱۴۱	«	«

فستیوال بین المللی موزیك جاز

روبرت واکنر فرماندار نیویورك قرار است روز ۳۰ ژوئن یك فستیوال بین‌المللی از موزیك جاز ترتیب دهد که نمایندگان سازمان ملل متحد نیز در آن شرکت خواهند داشت. در این فستیوال بزرگ که برای سومین بار است در نیویورك اجرا میگردد مهمترین مؤسسات وانجمن‌های موسیقی آمریکائی شرکت خواهند کرد.

احرین فیلم «لدبی رینولدز»

فیلمی غیراز آنچه تاکنون بازی کرده است

«ودبی رینولدز» ستارهٔ جوان وزیبای هالیوود که بنام «محبوب ترین دختر خانه‌دار سینما» ملقب شده وباشوهرش، خوانندهٔ معروف «ادی فیشر» زندگی شیرینی دارد، اخیراً در فیلمی برای کمپانی یونیورسال انترناشنال شرکت جسته که با دیگر فیلمهای او تفاوت کلی دارد.

«ودبی» تاکنون فیلمهائی را که بازی کرده بود، جنبه تفریحی وموئنکال داشت، حال آنکه در این فیلم وی رل یك دختر جوان وجدی از اهالی می‌سی‌سی‌پی را بازی میکند که والدین خود را از دست داده وتنها با پدربزرگ خود زندگی میکند.

رل پدر بزرگ «ودبی» را «والتر برنال» ورل مقابل وی را، «لسلی نیلسن» بعهده دارند.

«لورن باکال» کمپانی فیلمبرداری

شوهرش را بکار میاندازد

«لورن باکال» زن «همفری بوگارت» هنرپیشهٔ نامی فقید آمریکا، اخیراً تصمیم گرفته است، بمحض آنکه فیلمهائی را که در دست بازی دارد بپایان رسانید وفرصت کافی بدست آورد؛ کمپانی فیلمبرداری «میلتون» را بکار بیاندازد..

این کمپانی در سالهای آخر عمر «بوگارت» فقید توسط وی تاسیس وپایه گذاری شد ولی عمروی کفاف بهره برداری از آن را نداد و اکنون «لورن باکال» که پس از مرگ همسر تمام اوقات را صرف تربیت فرزندان خود میکند و هنوز خاطرهٔ «بوگارت» را از یاد نبرده، مصمم به راه انداختن آنست وازهم اکنون سناریو چندی را مطالعه میکند تا با انتخاب یك تهیه کنندهٔ زبردست از اوایل سال ۱۹۵۸ شروع بکار و بهره برداری از این کمپانی بکند.

«بوگارت» و «لورن باکال» اسم «میلتون» را با فتخار خیابانی که در آن سالها زندگی میکردند و هنوز هم «لورن» با بچه‌هایش در آن روز میگذرانند، انتخاب کردند.

بینك گروزبی عاشق شده است؟

«آیا بینك کروزبی به اینگر علاقمند شده است؟»

این سئوالی بود که در بروزنیو یورك ژورنال مطرح کرده بود. اینگر استیونس دختری گیسو طلائی خواننده سوئدی است که ۲۲ بهار عمر را پشت سر گذاشته است

اینگر درجواب یکی از خبرنگاران که از او پرسید: «آیا شما بینك را دوست دارید؟» گفت:

«من از هر کس خوشم بیاید که عاشق نمی‌شوم اما، خوب، کرازبی را قابل معاشرت یافته‌ام».

اینگر در فیلم «مرد آتشین» کمپانی مترو کلدوین مایر رل مقابل بینك کروزبی را بازی میکند.

وی ۹ سال قبل با یکی از معلمین مدرسه‌اش بنام نکاآمد، انگلیسی را خیلی خوب صحبت میکند.

اینگر درباره بینك گفته بود «خیلی از او خوشم می‌آید واز دیدنش لذت میبرم».

وی همسر آنتونی سوکلیو کارگردان تآتر است ولی از دو ماه قبل تقاضای طلاق کرده است.

بارها اورا به گریس کلی تشبیه کرده‌اند ولی خودش میگوید: «فکر نمیکنم شبیه او باشم. میخواهم من خودم باشم»

اینگر زیبائی طبیعی خیره کننده‌ای دارد و چندان میلی باستعمال لوازم آرایش نشان نمیدهد

وی هیچ کلاس هنرپیشگی ندیده ولی در چند نمایش شرکت کرده و موفقیت خوبی هم بدست آورده است

کمپانی پارامونت پس از اینکه اورا در یکی از نمایشات تلویزیونی دیده بود قراردادی با وی امضاء کرد بعد کمپانی ام.گ.ام اینگر را برای بازی در فیلمی که از بینك تهیه میشد از پارامونت قرض گرفت.

اینگر میگوید «تفاهم بیش از هر چیز برای من ارزش دارد» مسلماً هیچکس راهم در بین هنرپیشگان بیش از بینك واجد این شرط نمیداند خودش گفته «من مردان مسن را ترجیح میدهم» اینگر که فعلا در نیویورك اقامت دارد بزودی به هولیوود باز میگردد تا در فیلم رل مقابل ولیام هولدن را ایفا نماید وی همچنین نامزد بازی در فیلم بنام «از احمق متشکرم» میباشد.

اینگر علاوه بر قراردادش با کمپانی پارامونت قراردادی برای بازی در سه فیلم کمپانی مترو نیز منعقد نموده است

پیکاسو برای نجات هنرمندان مجارستان فعالیت میکند

«پابلو پیکاسو» نقاش مشهور جهان نامه‌ای برای بانوس کادار نوشته وضمن آن تقاضا کرده است از اجرای حکم اعدام یك نمایشنامه نویس ویك روزنامه‌نگار مجارستانی که باتهام شرکت در انقلاب این کشور محکوم باعدام شده بودند جلوگیری نماید

این دو نفر «جوزف کالی» و «اوبروستی» نام دارند و در ردیف بهترین نویسندگان مجارستان محسوب میگردند

از نمایشنامه «سه خواهر» چخوف

فیلمی باشرکت «اینگرید برگمن»، «سوفیالورن» و «ادری هیپبورن» تهیه خواهد شد

بزودی سینمای انگلستان دست بتهیه فیلمی از روی یکی از معروفترین آثار «چخوف» بنام «سه خواهر» خواهد زد.

انتظار میرود که برای انجام نقش سه خواهر در این فیلم از اینگر بدبرگمن، «سوفیالورن»، واحتمالا «اودری هیپبورن» استفاده شود. بقرار اطلاع مذاکرات لازم در این مورد با این سه ستاره معروف بعمل آمده واحتمال دارد بزودی فیلم برداری آن در لندن شروع شود.

جناب آقای دکتر حسین خلیلی

بچه ده ماهه‌ام که بحال خفه ومشرف بمرگ بود بکمك دستگاههای اکسیژن وعمل حنجره وفداکاری چندین شبانه‌روزی سرکار از مرگ حتمی نجات یافت. خداوند شمارا موفق گرداند.

یداله شقاقی

آ-۹۶۶۰

آگهی مناقصه خرید موتور

شهرداری بندرشاهپور یکدستگاه موتور دیزل یکهزار دور بقوه هفتاد اسب بخار متصل بیکدستگاه ژنراتور مولد برق سه‌فاز ۲۸۰ و ۴۴۰ ولت پنجاه سیکل بقدرت هفتاد و پنج ای-وی-کا (KvE) باوجه نقد از طریق مناقصه خریداری مینماید

داوطلبین باید تا روز ۱۲ تیر ماه پیشنهادات خود را با ضمام پنجاه هزار ریال وجه نقد یا چك تضمین شده در اهواز یا بندرشاهپور شهرداری تسلیم و در یافت دارند پیشنهادات واصله روز ۱۴ تیر ماه در کمیسیونی باحضور فرماندار اهواز باز و قرائت میشود

و کمیسیون در رد یا قبول پیشنهادات مختار است و به پیشنهادات فاقد سپرده ترتیب اثر نخواهد داد

سرپرست شهرداری بندرشاهپور-خلفی

آ-۹۶۵۲

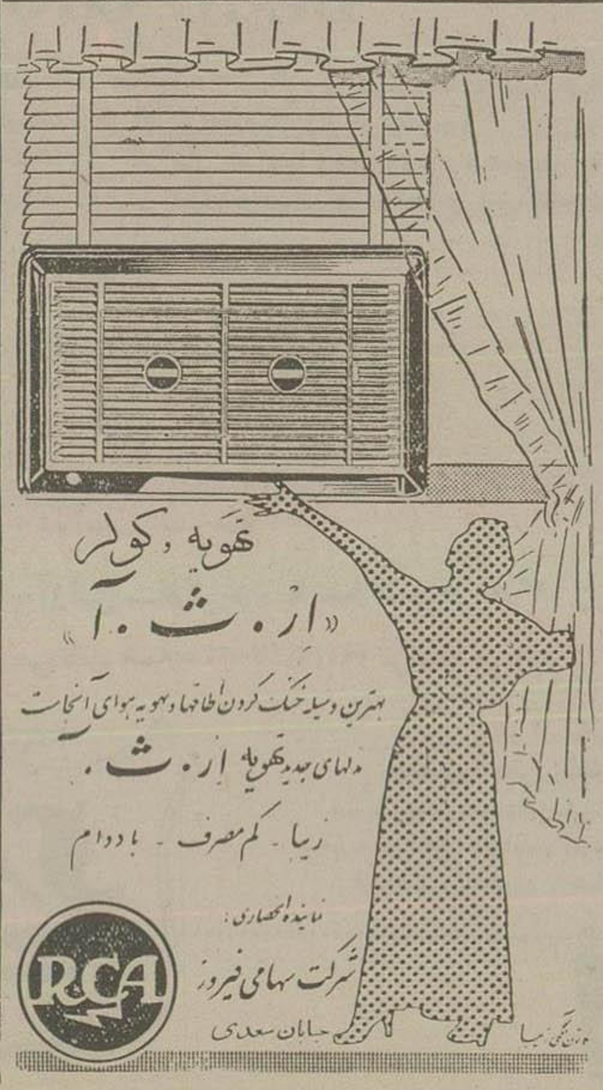

۹۵۰۴-۱

هدیهٔ فاب

دوشیزه فاب

یك سکه طلای یك پهلوی

بشما هدیه میدهد

دوشیزه فاب بمنزل شما مراجعه میکند جعبه فاب خود را باو نشان بدهید تا یك سکه طلای یك پهلوی بشما هدیه بدهد

دوشیزه فاب از ۱۱ خرداد بتدریج از تمام جشنهای تهران بازدید خواهد کرد. ممکن است منزل شما منزل خوشبخت بعدی باشد که دوشیزه فاب از آن دیدن میکند. هنگامیکه دوشیزه فاب بمنزل شما آمد جعبه فاب خود تانرا باو نشان بدهید و او همانجا یك سکه طلای یك پهلوی بشما هدیه خواهد داد.

با فاب بهترین و آسانترین شستشوی لباس وظروف میسر است. فاب لباس‌های سفید شما را کاملاً سفید وبدون لکه واثر تمیز میکند و لباسهای الوان را درخشان وروشن میسازد. فاب به لباس شما عطر مطبوعی میبخشد واحتیاج به لاجورد وجوشاندن نداریم.

با در دست داشتن یك جعبه فاب یك سکه طلای یك پهلوی هدیه بگیرید

دوشیزه فاب امروز از منازل اطراف خیابان سی متری پائین و بعد ومتریهای فرعی آن بازدید کرده وفردا از منازل اطراف سرچشمه بازدید خواهد کرد.

جعبه فاب خود را برای موقعیکه دوشیزه فاب بمنزل شما مراجعه میکند حاضر داشته باشید تا

یك سکه طلای یك پهلوی هدیه بگیرید

کانون آگهی زیبا

۹۵۲۰-۱

اگهی مناقصه خرید ماشین آلات

مربوط به تفاله خشك کن کارخانه قند کرج

شرکت سهامی کارخانجات قند ایران ٤ قسمت ماشین آلات ولوازم مربوط بتکمیل دستگاه تفاله خشك کن کارخانه قند کرج و نصب آنها را در کارخانه مزبور از طریق مناقصه خریداری مینماید.

شرایط مناقصه ومشخصات مربوطه در اداره تهیه مواد شرکت واقع در خیابان شاهرضا نزدیك میدان فردوسی موجود میباشد.

پیشنهادات تا آخر وقت اداری روز ۱۳۳٦/٦/٥ پذیرفته شده وساعت ده روز بعد رسیدگی خواهد شد شرکت در مناقصه منزله قبول کلیه شرایط مناقصه است.

آ-۹۳٦٦ ۲-۲

جوراب پرلون و پلاستیك پیرایش

ظریف-زیبا-بادوام

یك جوراب پرلون و پلاستیك پیرایش ششماه

شمارا از رفو و تعویض جوراب آسوده میکند در موقع خرید بعلامت پرلون پیرایش توجه نمائید.

مرا ز فروش مغازه پیرایش - اول لاله‌زار

آ-۹٦٤۲

مژده به مسافرین محترم کاشان - نطنز - اردستان

با اتوکارهای مبله اتوسیر اسلامی همه روزه ساعت ۵ بعد از ظهر تلفن ۲۳۸۷۹

آ ۹۷۳۸ -۱-

بقلم: خانم اشلی مونتاگو

برتری زنان امروز

مقاله مستندزیر را خانم «اشلی مونتاگو» نویسنده محقق امریکائی نوشته‌است که از نظر اهمیت موضوع ترجمه آن بنظر خوانندگان میرسد. مقدمه این مقاله چنین شروع میشود.

ـ در دنیای امروز وضع زن از نظر مادی، معنوی و روانشناسی سخت مورد توجه قرار گرفته‌است زنان امروز با شرکت در کارهائی که سابقا اختصاص بمردان داشت برابری ولیاقت خودرا بثبوت رسانیده‌اند و اکنون زمینه تفوق خودرا فراهم میکنند تا وظائف خودرا درامر زندگی و شردوستی بنحو بهتری انجام دهند باپیشرفت این مقصود دیگر جهان آینده جهان مردان نخواهد بود

آیا زنان بر مردان برتری دارند؟... این سئوالی است که تازگی مطرح شده جمعی اصرار دارند که زنان و مردان ازهمه لحاظ باهم مساوند من باعقیده زنانی که زن را ومردانی که مرد را برتر میشمارند کاری ندارم

جمعی میگویند اگر قدری انصاف داشته باشیم می بینیم که از روزگاران پیش تاکنون همه جا مردان برتری خود را بثبوت رسانیده‌اند، آیا این مسئله مهمی نیست که بزرگترین فلاسفه ا بزرگترین علما، نقاشان، شعرا و بقیه و بقیه همه از مردان بوده‌اند، آیا میتوانیم زنی را که عظمت لئوناردداوینچی، میکل آنژ، شکسپیر، دانته، گالیله، کانت یا باخ بیابیم؟

آیا چند شاعر و داستانسرا یا فیلسوف و دانشمند در میان زنان میتوان یافت؟

آیا قریحه نیست که زنان خانواده‌های بزرگ موسیقی میآموزند و بآن علاقه میورزند چطور شده که ازمیان آنان حتی یك موسیقیدان طراز اول بر نخاسته‌است؟...

البته نمیتوان انکار کرد که در این اواخر زنانی مثل «مری هس» و «واندا لندوسکا» بوجود آمده‌اند.

اجتماع اشرافی لندن لااقل دروازه پیروزی را بروی بعضی زنان گشود و بآنها اجازه کسب افتخار داد

زمان جوانیم را درست بخاطر دارم تقریبا ربع قرن پیش همه تصور میکردند که زنان برای فراگرفتن علوم شعور کافی ندارند و مادام کوری برنده جائزه نوبل در علوم، استثنائی بوده‌است ولی پیدا شدن دایرن کوری، دختر مادام کوری و «کرتی کوری» در طب و روانشناسی این عقیده را متزلزل کرد و لیز جوائز بزرگی که در ادبیات سلما لاگرلف، گرزیا دلیدا، سینگریدـ اندست، برل باك و گابریل میسترال و در هنر بماری کاست تعلق گرفت بیشتر به سخافت این عقیده کمك کرد.

با بیان این حقایق نمیخواهم بمردان نشان دهم که از زنان کمتر ند ولی باید منصفانه قضاوت کرد که اگر زنان از مردان جلو نیفتند اقلا استعداد تساوی حقوق را دارند باید باین موضوع توجه کرد که ما توان گلیم خودرا از آب بیرون کشیده‌اند و دیگر نمیتوان با آنان مثل کنیز رفتار کرد.

بزرگترین اتفاقی که باعث شد زنان استعداد و قدرت ذاتی خودرا نشان دهند بروز جنك جهانی دوم بود که برای اولین بار زنان در کارهائی که مخصوص مردان بود شرکت کردند.

آنان شوفر اتوبوس، کارگر کارخانه کارگر مزرعه شدند و اولی گفته میشد که بخوبی مردان نتوانسته اند انجام وظیفه نمایند ولی بعدا مجبور باعتراف شدند که هیچگونه قصوری از طرف آنان رخ نداده‌است حتی پس از جنك نیز حیثیتشان میآمد جای زنان کارگر را بامردان عوض کنند.

سالهای ۱۹۱۸ تا ۱۹۳۹ بهترین سال هائی بود که بین زنان اتحاد و همبستگی ایجاد کرد تا اینکه شروع جنك جهانی دوم لزوم استفاده از وجود زنان را امری حتمی ساخت ولی زنان برای رسیدن به قدرت و آزادی کامل راه مشکلی را در پیش داشتند. زنان میبایست به ثبوت برسانند که داستان کوچکتری مغزشان از مغز مردان بی‌اساس است.

زنان در وقت انجام کارها بیش از مردان درباره امکانات آن تامل میکنند و قدرت تحملشان بیش از مردان است و احساسات بوضع عمیقتری در زنان بروز و ظهور میکند. برای اثبات این مدعا کافی است تفاوت عشق یك زن بمرد و مرد بزن یا بطور کلی یك موجود ماده به نر و بعکس توجه کنیم و ببینیم که تفاوت آن درست مثل فرق تلاطم یك اقیانوس و زمزمه یك جویبار است خنده‌آور است که بعضی‌ها ظرافت زن را بحقارت و خشونت مرد را بقدرت تعبیر میکنند بعقیده من وظیفه برتر زن آنست که بمردان مهربانی و شربت بیاموزد.

چیزیکه دنیای امروز را صورت وحشت آوری، درآورده تنها ماشین و علم نیست بلکه فقدان حس دوستی و شربت است که در نتیجه تسلط روحیه خشن مردان بوجود آمده.

پیدایش هیتلر و استالین زنك خطر را بگوش دنیا نواخت این مردان چیزیکه کم داشتند دوستی بود و چیزیکه زیاد داشتند تنفر و انزجار.

بلشویکها بدستور استالین تصمیم گرفتند خانواده را از میان ببرند و نازیها بامر هیتلر فرزندان را علیه پدران و مادران واداشتند و هر دوی اینها ندانستند که با ازبین بردن مهر مادری دوستی و عشق این احساس بزرگ بشری را مغلوب میکنند.

دنیای امروز بیش از هرچیز بانسانی محتاج است که دوست داشته باشد، عشق بورزد متاسفانه هنوز دنیا در برابر این حقیقت سکوت میکند، سکوتی مخوف و مرگزا.

دنیای امروز گرفتار هرج و مرج عجیبی است، این گرفتاری را مردانی بوجود آورده‌اند که بنقش واقعی زن در اجتماع واقف نیستند و برای این بوجود آورده‌اند که شکستهای خودرا از زنان جبران کنند.

درصورتیکه نمیدانند اگر بزنان فرصت داده شود بزرگترین سجایای بشری را بمردان خواهند آموخت. من مطمئنم که مردان برای فراگرفتن دوستی و صمیمیت احتیاج دارند بارزش زنان پی ببرند.

یك مثل قدیمی اسپانیولی میگوید که: زن خوب ساخته یك شوهر خوب است. شاید این مثل صحیح باشد ولی در اینکه یك شوهر خوب ساخته مادر خوب است شکی نمیتوان داشت بهترین راهی که میتوان بوسیله آن به بشریت کمك کرد آنستکه مردان صمیمانه به برتری اخلاقی و تساوی حقوق زنان احترام بگذارند تا تاریخ آینده مشحون از انسانیت و دوستی و لذت گردد.

ترجمه: ناهید

مقایسه بین اتومبیل فیات ۶۰۰ چهار درب با سایر اتومبیلهای دیگر

FIAT 600

فیات ۶۰۰

چهار درب ۶۰۰	اتومبیل دیگر
قیمت خود اتومبیل ½	۱
مصرف بنزین ۱۰۰ کیلومتر ۶ لیتر	۱۰ کیلومتر ۲۵ لیتر
قیمت لوازم یدکی ½	۱
قیمت لاستیك ½	۱
قیمت موتور کمپلت ½	۱

سایر لوازم نیز بنسبت بالاست ـ انتخاب بستگی بصرفه‌جوئی و سلیقه شما دارد.

نماینده انحصاری: شرکت سهامی بازرگانی کاوش مرکز خیابان سعدی ساختمان فیات تلفن ۳۳۹۰۴ ـ ۳۸۶۳۷

نمایندگی اصفهان ـ بنگاه آهن خیابان شاهپور
« خرمشهر ـ شرکت نسبی ع. کاشانچی و شریك
« رشت ـ تجارتخانه آقای حسین کسرائیان
« تبریز ـ خیابان فردوسی مغازه امید آقای آزادی
« مشهد ـ شرکت سهامی کام
« همدان ـ تجارتخانه آقای حسی جواهری

آ ـ ۹۶۸۲

اگهی مناقصه خرید سه دستگاه سانتریفوژ

شرکت شیمیائی سازمان برنامه ۳ دستگاه سانتریفوژ موردنیاز خودرا ازطریق مناقصه خریداری مینماید

داوطلبان میتوانند برای دریافت برگ مشخصات مناقصه همه روزه تا آخر وقت اداری روز یکشنبه ۲۰ مردادماه ۳۶ بدفتر شرکت واقع درمیدان بهارستان مراجعه فرمائند.

شرکت سهامی شیمیائی ایران

آ ـ ۹۲۳۴ ۲ـ۲

اینهمه خوشحالی برای اینست که کلوینا تور توانست خورشید را بزانو درآورد!

کلوینا تور قدیمیترین سازنده یخچال برقی در دنیاست

نماینده انحصاری: شرکت سهامی فیروز ـ خیابان سعدی

Kelvinator

اهواز ـ شعبه شرکت سهامی فیروز ـ خرمشهر ـ شعبه شرکت سهامی فیروز ـ آبادان ـ شرکت سهامی جنوب ـ شیراز سالکی ـ مسجد سلیمان اخوان نقاش.

مراکز فروش ـ فروشگاه مظفری چهارراه اسلامبول فروشگاه فرزین لاله‌زار نو ـ خیابان سوم اسفند فروشگاه آجار ـ فروشگاه عادل شاهرضا و بروی ایرانشهر ـ فروشگاه شعبانی خیابان تادری ـ شرکت منازخیابان سعدی ـ فروشگاه اوریانت اینترپرایز خیابان فردوسی ـ فروشگاه اسلامیه خیابان سعدی مقابل بیمه ـ کالای هلند چهارراه فردوسی شرکت سهامی بوب میدان بهارستان ـ خیابان ماندران آقای سید رضا تفرشی ـ فروشگاه تعاونی دانشگاه خیابان سپه ـ فروشگاه تعاونی شهربانی.

آ ـ ۵۰۹۲

بدون توقف یکسره به اروپا پرواز کنید

اس. آ. اس مجلل ترین و سریعترین هواپیمای دث ـ ۷ث گلوبال اکسپرس را اکنون در اختیار شما میگذارد

DC-7C Global Express

هواپیمای سریع و مجلل گلوبال اکسپرس دث ـ ۷ث ساخت کارخانه دوگلاس که سرآمد هواپیماهای مسافربری جهان شناخته شده هم اکنون در خطوط قطبی بین اروپا و آمریکای شمالی از یکطرف و اروپا و ژاپن از طرف دیگر پرواز مینماید. از ۱۳ تیرماه از تهران نیز به اروپا پرواز خواهد نمود

کسانیکه با هواپیماهای اس. آ. اس مسافرت کرده‌اند بخوبی از طرز پذیرائی و خوشروئی کارکنان هواپیما و هوانوردان و همچنین به آسایش بی نظیر آن پی‌برده و مسافرت آنان به طرز دلپذیری انجام میگیرد و مدت را از آنچه هست کوتاه‌تر حس میکند با پرواز بدون توقف از تهران به ژنو اس. آ. اس شما را همان روز به بیشتر شهرهای اروپا و صبح روز بعد به آمریکا میرساند اینك چند نمونه از ساعات پرواز:

حرکت از تهران ساعت ۸٫۳۰ صبح

ورود به	ساعت
آمستردام	۲۰٫۳۰
بروکسل	۲۰٫۳۰
کپنهاك	۲۱
دوسلدورف	۱۸٫۵۰
فرانکفورت	۲۰٫۲۵
ژنو	۱۶٫۰۵
لندن	۲۱٫۱۵
اسلو	۲۳٫۲۰
پاریس	۱۷٫۴۵
استکهلم	۲۳٫۰۵
اشتوتگارت	۱۹٫۱۵
زوریخ	۱۷٫۱۵

ورود به نیویورك صبح روز بعد ساعت ۷٫۳۰ به لوس آنجلس ساعت ۱۲٫۵۰

برای کسب اطلاع و تهیه جا به آژانس مسافرتی خود یا بخطوط هوائی اس. کاندیناوی ۵۰۰ خیابان فردوسی تلفن شماره ۴۷۰۷۶ ـ ۴۱۴۳۳ مراجعه فرمائید

منصر اس. آ. اس
صندلیها بطرز خط آسایش
درجه جهانگردی صندلیها بطرز مخصوص خط آسایش منحصر به اس. آ. اس گذاشته‌شده تا هر مسافر جای بیشتری برای استراحت ـ غذاخوردن ـ خوابیدن داشته‌باشد

SAS SCANDINAVIAN AIRLINES SYSTEM

هواپیماهای اس. آ. اس از روی ساعت اونیورسال ژنو ساعت معروف جهان پرواز های خودرا تنظیم میکنند

آ ـ ۹۵۷۱

داستان کوتاه

از: جورج ویدال

شهادت پدر

غذاها خیلی خوشمزه ولذیذ بود، حاضرین با اشتهای کامل خوردند ومشغول نوشیدن انواع مختلف شرابهای عالی شدند..

هنگام نوشیدن شراب، چند نفر از مدعوین صحبتهائی در اطراف جنایتها و حوادث بزرگی که در زندگی خودشان برخورد کرده‌اند نمودند.

جنایت، از موضوعهائی است که زنان را از بحث در اطراف سیاست و مردان را از گفتگو درباره «مد» باز میدارد.

آقای «لیرو» درحالیکه جام خودرا روی میز میگذاشت گفت:

ـ آیا جریان «مونیه» را بیاد میآورید؟!

تمام حاضرین بفکر فرو رفتند، شاید گوشه‌ای از این موضوع را بیاد آورند، درحالیکه آقای لیرو بسخنان خود ادامه داد و چنین گفت:

ـ این موضوعی است که ده سال پیش از متهم آن در دادگاه «اکس آن پروفنس» دفاع کردم.

دکتر گرانت مانند کسی که بیاد موضوعی افتاده باشد، گرهی پیشانی خود انداخت و گفت:

ـ صبر کنید .. من نام مونیه را فراموش کرده‌ام ولی خوب بیاد دارم که در آن سال توانستی که گردن جوانی را از طناب دار نجات دهی وحکم مجازات اورا تخفیف دهی.

ـ آری .. آن جوان محکوم ببیست سال زندان با اعمال شاقه گردید.

دکتر «گرانت» دوباره پرسید:

ـ مثل اینکه در دادگاه، قتل عمد هم ثابت شده بود. اینطور نیست؟!

آقای «لیرو» پاسخ داد:

ـ آری .. از جنایتهائی بود که مرتکب آن هم شرمنده میشود .. وظیفه من هم در این موضوع بعنوان دفاع خیلی شاق بود.

درحقیقت، «مونیه»، یك زن وشوهر پیر را بطمع سرقت اموال آنها بطرز وحشیانه‌ای بقتل رسانید.

زن وشوهر مزبور در حومه «مارسی» زندگی میکردند وباخانواده «مونیه» روابط صمیمانه ونزدیکی داشتند.

بدین جهت هرموقع مونیه بخانه آنها میرفت، ازوی استقبال گرمی میکردند.

دریکی از شبها که «مونیه» مهمان آن زن وشوهر بدبخت بود ،... یك فنجان قهوه بآنها داد .. وسپس... ولی ضرورت ندارد که تمام ماجرای آن جنایت را برای شما شرح دهم. فقط کافی است بگویم که این جنایت، موحشترین جنایتها محسوب شد.

آقای «لیرو» چند لحظه ساکت شد وبفکر فرو رفت ودوباره سر خود را برداشت وبدنبال سخنان خود اضافه کرد:

ـ پدر بود که این جوان را تسلیم پلیس کرد وآنها را بینا هگاه وی دریکی از خرابه‌ها هدایت نمود ...!

گرچه قاتل از کسانی بود که مستحق هیچگونه رحم وشفقت از هیچ مقامی نبود مع الوصف این رفتار پدرش باعث شد که تمام انظار متوجه نجات وی گردد ومخصوصاً موقعی که درك کردم پدرش قصد نابودی اورا دارد تصمیم گرفتم با کمال قدرت اورا از مرگ نجات دهم.

البته بر شما پوشیده نیست که افکار عمومی از این لحاظ کاملا حساس است و تمام مردم علیه این پدر ناجوانمرد برآشفتند.

همه منتظر هستند که خانواده قاتل هر اندازه جنایت او هم وحشیانه باشد، برای کمك باو دست وپا وفعالیت نمایند.

در این هنگام «خانم گرانت» پرسید:

ـ پس نقش مادرش چه بود؟!

ـ مادرش سه سال قبل از وقوع این جنایت درگذشته بود واین جوان کاملا بی سرپرست ماند ... شاید برای این موضوع تفسیرهای مختلفی بتوان کرد.

ـ چگونه؟

ـ وظیفه من که وکیل مدافع بودم این بود که از حقایق تلخ، وسائل تخفیف محکومیت موکل خود را فراهم سازم، حقیقت تلخ این موضوع هم این بود که پدر پس از مرگ همسرش بی اندازه غمگین وافسرده شد و مراقبت از پسرش را کنار گذاشت وآن جوان را در آن سن وسال که خطرناکترین سنین زندگی است آزاد گذاشت.

اهمال پدر امری بود غیر قابل انکار، ولی تمام فرزندان «لنر» مرتکب قتل پیرزنان وپیرمردان نمیگردند واموال آنها را بسرقت نمیبرند.

بدین جهت اهمال این پدر برای دفاع من کافی نبود.

اگر من در این موضوع موفقیتی کسب کردم وگردن آن جوان را از طناب دار نجات دادم، با کمال صراحت میگویم که علت اصلی آن رفتار پدر قاتل هنگام رسیدگی باین قضیه بود.

شهادت پدر در دادگاه سندی علیه متهم بود . وی گفت که پسرش جانی و تباهکار است وهر خطائی را مرتکب میشود.

قاضی تعجب کرد . متهم گریه نمود .. کارمدعی العموم هم آسان شد واز روی شهادت پدر دلائلی آورد تا متهم را بیشتر محکوم سازد.

موقعیکه پدر از ادای شهادت خود فارغ شد، تماشاچیان با نظر خشم وبدبینی باو نگاه کردند.

البته همان احساس تماشاچیان را قضات نیز داشتند.

من دیگر بمتهم که در محل خود بیهوش افتاده بود وبتماشاچیان وحتی به اصل قضیه توجهی نکردم واصل دفاع خودرا روی چنین پدر بی احساساتی برگرداندم.

بدادگاه گفتم که این پدر فقط بدین جهت خواست پسرش را تسلیم مرگ کند زیرا کسی باو یاد نداده بود که چگونه در زندگی رفتار نماید.

در نتیجه قضات متأثر شدند وآنطور که من میخواستم، متهم را محکوم بزندان ابد با اعمال شاقه کردند.

آقای «لیرو» ساکت شد ودکتر گرانت لبخندی زد وگفت:

ـ فکر میکنم آقای لیرو، چنانچه الی این موضوع را تعریف نکردی تا تحسین مارا درباره مهارت خود در دفاع از موکلین خود بشنوی!!

آقای لیرو بسخنان دکتر گرانت توجهی نکرد وادامه داد:

ـ پدر در میان صداهای تنفر تماشاچیان، سالن دادگاه را ترك گفت وچنانچه بیداری مأمورین پلیس نبود، مردم اورا تکه تکه کرده بودند.

صبح روز بعد، مطبوعات جریان دادگاه را تحت عنوان «پدر دلسنگ» منتشر ساختند.

در همان روزنامه‌ای از آن پدر روی میز خود یافتم وازمن خواسته بود که آنرا بپسرش برسانم.

من بخوبی مضمون آن نامه را بیاد ندارم.

وی در این نامه از پسرش وداع کرد ومعذرت خواست از اینکه در دادگاه اینگونه شهادت داد.

وی یادآور شده بود چون میدانست که پسرش بالاخره اعدام میشود چنین نقشی را بازی کرد تا دل قضات وتماشاچیان ومردم را علیه خود وله پسرش برانگیزد وبدین طریق فرزندش را از مرگ نجات دهد.

او بدین طریق توانست که افکار عمومی را علیه خود بشوراند وانظار را از جنایت فرزندش منحرف سازد.

جریان نامه را باطلاع پلیس رساندم وافراد پلیس بسرعت بمنزل وی شتافتند ولی با جسد بیجان او که بر فراز داری آویزان بود مواجه شدند.

آری، او خود را بدار زده وخودکشی کرد.

مادام گرانت پرسید:

ـ فایده ما انتحار او چه بود.

آقای لیرو پاسخ داد:

ـ شاید فکر کرد که انتحار تنها وسیله‌ایست که بوسیله آن میتوانست که اعتبار خود را بار دیگر در میان مردم بدست آورد.

ترجمه ـ کاظم چایچیان

کشف اسرار قطب جنوب

قرار است در اوایل بهمن ماه سال آینده ۲ دسته اکتشافی در قطب جنوب و نزدیکی های آن بیکدیگر برسند.

این دو اکیپ از ۲ نقطه مقابل قاره قطب جنوب بسوی همدیگر حرکت وهر یك پس از طی ۱۶۰۰ کیلومتر در زمینهای منجمد قطبی بیکدیگر را ملاقات خواهند کرد.

دسته اول تحت سرپرستی دکتر فوکس (انگلستان) از سواحل یکی از خلیج های وسیع قاره قطب جنوب بطول ۲٫۴۰۰ کیلومتر بنام دریای ودل ودسته دوم تحت ریاست سر اموندهیلری (زلاندجدید) که چند سال پیش بقله اورست صعود کرد از خلیج مشابهی در آنطرف قاره بنام دریای راس حرکت خواهند کرد.

اگر کارها بروفق مراد باشد پس از ملاقات این ۲ دسته هیلری مراجعت ودکتر فوکس را با خود بدریای راس خواهد برد واکتشاف آنها در ماه اسفند بپایان خواهد رسید

اکنون چند سال است که دارند ترتیب اینمسافرت را میدهند وپس از پایان هزینه آن بالغ بر ۵۰۰ هزار لیره خواهد شد ودکتر فوکس ودسته‌اش اولین افرادی خواهند بود که سراسر قاره قطب جنوب را عبور کرده‌اند.

مساحت قاره قطب جنوب ۶ ملیون میل مربع یا ۲ برابر مساحت ایالات متحده امریکا بوده وجمعیت آن معمولا صفر است ولی از تیرماه امسال تا آذر ماه ۱۳۳۸ (که توسط دانشمندان سراسر جهان بعنوان سال بین المللی فیزیك زمین شناسی خوانده شده) جمعیت آنها بعضی اوقات به هزار نفر خواهد رسید که متعلق به کشورهای مختلف بوده ودر این اکتشاف شرکت خواهند جست .

در این یك سال وتیم که همان «سال بین المللی فیزیك زمین شناسی» باشد سعی خواهد شد از روی اسرار آن قسمت از سطح زمین وزیر آن وجو آسمان که تا کنون بر مردم جهان مکتوم مانده پرده برداشته شود .

مکتشفین قاره جنوب بایدترین شرایط آب وهوای دنیا مواجه خواهند شد زیرا در آنجا حتی در تابستان هم درجه حرارت بندرت از پنجزده کی بالاتر میرود ودر زمستان ممکنست تا ۵۱ درجه زیر صفر وسرعت باد و کولاك به ۱۶۰ کیلومتر در ساعت برسد.

بعلاوه از ماه اردیبهشت تا مهر تاریکی کامل برقرار بوده واز آبان تا فروردین همیشه روز است .

۱۳

پرواز در هفته از تهران

شاید اطلاع نداشته باشید ولی چند ماه است که فرودگاه تهران آباد تهران بزرگترین فرودگاه بین المللی در خاورمیانه شده است . بعد از افتتاح اولین پروازه ترانزیتی از فرانس بفرودگاه تهران بسمت خاورمیانه هواپیمای این شرکت اکنون هفته ای ۱۳ بار از این فرودگاه پرواز مینماید. در تمام روزهای هفته باستثنای جمعه لااقل یک هواپیمای سوپرکنستلاسیون از فرانس از مهرآباد شرق یا غرب پرواز میکند . از فرانس بزرگترین شرکت هواپیمائی جهان تهران را بصورت یکی از بزرگترین فرودگاههای بین المللی در آورده است .

از فرانس

در راس پیشرفت

بزرگترین شرکت هواپیمائی دنیا

AIR FRANCE

LE PLUS GRAND RESEAU DU MONDE

آ ـ ۹۷۱۰

فایل کابینت (قفسه بایگانی)

File Cabinet

برای بایگانی اسناد ـ کارتها ـ پوشه‌های شرکتها ـ بیمارستانها وکارخانجات باندازه وطرحهای مختلف

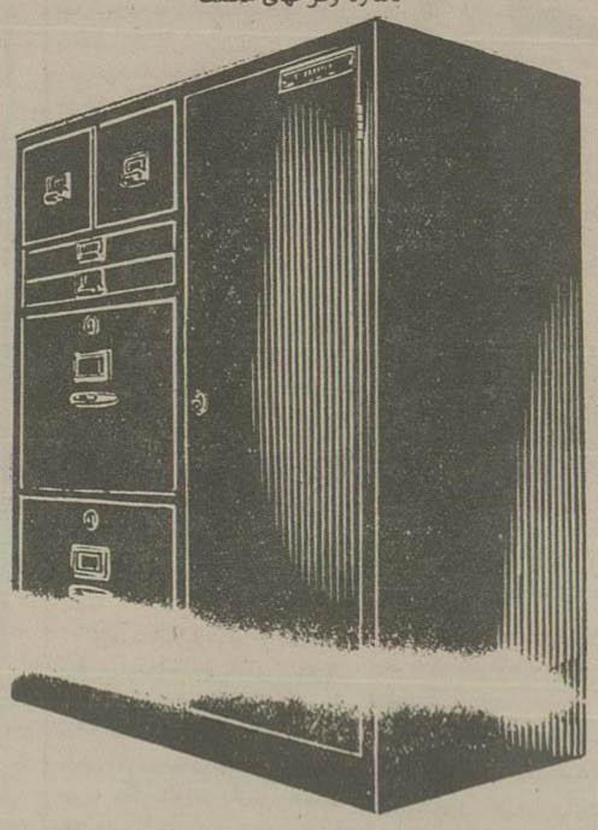

برای ملاحظه وخرید بشرکت جنرال مکانیك خیابان شاهرضا جنب کوی البرز تلفنهای ۴۵۴۰۸ ـ ۴۷۴۸۹ مراجعه فرمائید

آ ـ ۹۴۹۶

یك غول کوچك

INTERNATIONAL HARVESTER

تراکتور جدید انترناش

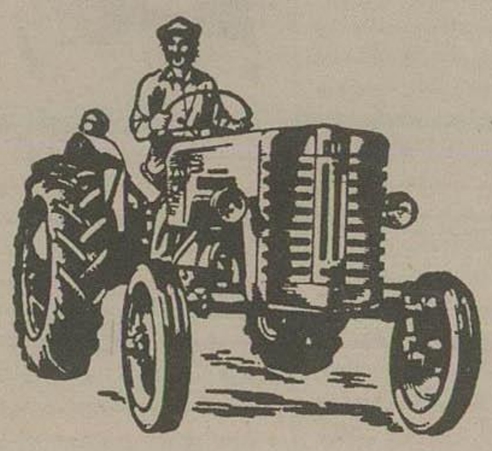

تنها تراکتور دارای DIESEL

قفل دیفرنسیال و ترمز ساجی

Mccormick International

انترناش

B-250

دیزل

نماینده انحصاری

شرکت سهامی جهان موتور

خیابان امیرکبیر — تلفن ۵۰۶۸۵ ـ ۵۱۴۶۹

از عموم علاقمندان دعوت میشود که

برای مشاهده عملیات تراکتور

زیر نظر نمایندگان کارخانجات انترناش انجام میگردد

ساعت پنج بعدازظهر چهارشنبه ۵ تیر

در زمین مقابل کارخانه پپسی کولا جاده کرج حضور بهمرسانند

آ ـ ۹۴۶۶ — ۲ـ۲

آگهی مناقصه عملیات ساختمانی

شهرداری بروجرد تعمیرات جدول وجدولسازی وتعویض ۷۷ هدد دال بطول یك متر وعرض ۶۰ سانتیمتر وضخامت ۱۵ سانتیمتر و ۱۴ هدد دال بطول ۸۰ سانتیمتر وعرض ۵۰ سانت وضخامت ۱۲ سانت شکسته خیابانهای پهلوی و سوزنی وسفارا مشرح زیر بمناقصه واگذار مینماید.

۱ـ خیابان صفا درحدود	۴۳۱٫۵	مترجدول
۲ـ خیابان پهلوی درحدود	۱۶۵	مترجدول
۳ـ خیابان سوزنی بادور میدان رازان	۷۶۰٫۳۰	مترجدول

۱ـ داوطلبین باید اشخاص یا شرکتهائی باشند که اولا ماشین آلات راداشته باشند ثانیاً از لحاظ فنی مدارك وسوابق واعتبار کافی ومثبتی در انجام عملیات مورد مناقصه و کارهای مربوطه را دارو وحسن شهرت داشته باشند.

۲ـ پیشنهاددهندگان بایستی روی مشخصات فنی مربوطه را بپرداخت ۱۰۰ ریال از دفتر شهرداری بروجرد دریافت داشته ویا اطلاع ووقوف کامل بموضوع مشخصات در مناقصه شرکت نمایند.

۳ـ پیشنهاددهندگان باید مبلغ بیست هزار ریال وجه نقد بعنوان سپرده بحساب شماره ۱۶۹۱ شهرداری بانکملی ایران شعبه بروجرد تسلیم وقبض رسید آنرا ضمیمه پیشنهاد خود تسلیم نمایند.

۴ـ مدت انجام کار ۴۵ روز از تاریخ امضای قرارداد خواهد بود.

۵ـ پیشنهادات بایستی محتوی مدارك فنی وفیش بانکی بمبلغ مذکور در بالا باشد.

۶ـ پیشنهاداتیکه فاقد مدارك فوق باشد بلااثر است.

۷ـ پیشنهاددهندگان بایستی پیشنهادات خودرا تاساعت ۹ صبح روز پنجشنبه ششم تیرماه ۳۶ بدفتر شهرداری بروجرد تسلیم ورسید دریافت دارند پیشنهادات واصله ساعت ۹ صبح روز شنبه ۸ تیرماه ۳۶ بازوقرائت میشود

۸ـ به پیشنهاداتیکه پس از وقت مقرره تسلیم و یا مشروط مشروط مندرج در این آگهی باشد ترتیب اثری داده نخواهد شد.

۹ـ شهرداری در رد ویا قبول یك یا کلیه پیشنهادات مختار است وحضور پیشنهاددهندگان در جلسه مزبور آزاد میباشد.

۱۰ـ مالیات مقاطعه کاری وکلیه عوارض مربوطه ومخارج نشر آگهی و تنظیم سند وغیره تماما بعهده برنده مناقصه میباشد.

آ ـ ۹۷۰۲

شهردار بروجرد ـ سلیمانی

برای کسب هر گونه اطلاع پزشکی تلفن ۴۴۴۱۲ مراجعه فرمائید.

جزئی فروشی کلیه داروخانه‌ها عمده فروشی کرمیان حاجب الدوله تلفن ۲۳۷۹۹

آ ـ ۹۴۹۸

APISERUM

آگهی مناقصه آهن ورق سفید

شرکت سهامی کارخانجات قندایران پانصد برك آهن ورق سفید موجی ۰٫۷۵ میلیمتری را از طریق مناقصه خریداری مینماید شرائط مناقصه ومشخصات مربوطه در دفتر شرکت واقع در خیابان شاهرضا نزدیك میدان فردوسی موجود بوده وپیشنهادات تا آخر وقت اداری روز ۱۸ و ۳۶ بدفتر شده وساعت ده روز بعد رسیدگی خواهد شد شرکت در مناقصه منزله قبول کلیه شرائط مناقصه است

آ ـ ۹۳۶۷ — ۲ـ۲

کدبانو

چگونه درزناشوئی میتوان خوشبخت شد

جوانان برای ماههای اول ازدواج خود تخیلات زیبائی درسر میپرورند وتصور میکنند که شروع زندگی در زیریك سقف با کسیکه اورا بعنوان همسری خود برگزیده‌اند، ایشان‌را باوج سعادت وخوشبختی میرساند. اما وقتیکه درعالم واقع قدم میگذارند و باحقیقت روبرو میشوند ومی‌بینند که بآرزوی خود نرسیده وآن تخیلات و تصورات زیبایشان صورت تحقق بخود نگرفته‌است، میپندارند که درزناشوئی خود شکست خورده‌اند و انتخابشان صحیح نبوده وچاره‌ای جز طلاق ندارند!

این نیز نوع دیگری از اشتباهات جوانان است که درهمه چیز توقعات غیرمنطقی و قضاوت سطحی وسریع دارند درصورتیکه درروابط زناشوئی مانند سایرروابط افراد بشر، سعادت وخوشبختی چیزی نیست که انسان آنرا مانند هدیه‌ای توقع داشته باشد که ازدیگری بگیرد بلکه صرفاً نتیجه سعی و کوششی است که درراه بدست آوردن آن باید بکاربرد...

زناشوئی هم خودیکنوع هنراست و برای بدست آوردن مهارت درهر گونه هنر، وقت وصبر وثبات وپشتکار لازم است.

خانمی چهل وپنجساله ازاهالی نروژ میگوید که طعم سعادت زناشوئی را نچشید مگر بیست سال پس ازطلاق گرفتن از شوهری که دوباره بااوازدواج کرد! چنانکه این زن نروژی شرح میدهد، ازدواج اول اوبا شوهرش که در سال ۱۹۳۵ صورت گرفت، توأم با انواع کدورت ومرافعه و دلخوری و ناراحتی بود تاجائی که ناچارشدند از یکدیگر جداشوند ولی امروز که پس ازبیست سال دوباره باهم ازدواج کرده‌اند، برای همدیگر شخص جدیدی هستند که با شخصیت اولشان خیلی فرق دارند و بسیارکارآزموده وصبور وبردبارو نسبت بهم باگذشت و فداکارند ولی البته این صفات لازمهٔ زندگی باهمدیگررا پس ازسالیان دراز تجربه وسر دو گرم روزگار چشیدن بدست آورده‌اند و در حقیقت، سعادت فعلی زناشوئی، ایندو نفر، بقیمت بیست سال عمرشان تمام شده‌است!

اگر زن وشوهری ازاول در یك محیط پرورش یافته ویکسان تعلیم دیده و هدفهای واحد وذوق وسلیقهٔ واحدی داشته باشند وبخواهند که بایکجور اشخاص معاشرت کنند ویکجور کتاب بخوانند، احتمال توافق وهم آهنگی بین ایشان زیاد خواهد بود ولی کمتر ممکنست چنین اتفاقی بیفتد وزن وشوهری ازهرحیث شبیه بهم ونزدیك بیکدیگر باشند بلکه بعکس، درهر ازدواج، مابین و شوهری برمیخوریم که دراکثر امور با هم اختلاف سلیقه دارند ومزاج هر کدام طوری دیگر حکم میکند وهر کدام اخلاق وطبایع مخصوصی بخود دارد.

اینکه میگوئیم درزناشوئی توافق وهم‌آهنگی بین زن وشوهر لازم است، مقصودمان آن نیست که شوهر سعی داشته باشد زنش را مثل خودش کند ویا زن بکوشد که شوهرش درهمه چیز شبیه او شود بلکه مقصود اساسی، سازگاری است ومعنی سازگاری، ایجاد حالت رضایتی است درمقابل تناقضهائی که صفات زن باصفات شوهر وصفات شوهر باصفات زن دارد.

زن یاشوهر نباید سعی کند که همسر خود را درنیای مخصوص خودش وازدسازد بلکه هردو باتمام تفاوتها وتناقضهائیکه باهم دارند، باید بکوشند دنیای واحدی سازند که متضمن مصالح مشترك و هدفهای مشترك هردوشان باشد وهر یك شخصیت دیگری را تاحدود قابل قبولی برسمیت واحترام بشناسد!

توافق وهم آهنگی بین زن و شوهر عبارت از آن نیست که زن نسخه ثانی شوهر ویا شوهر نسخه ثانی زنش شود بلکه مستلزم آنستکه هر یك درمقابل دیگری شخصیت وخصوصیات خود را طوری تعدیل کند که باشرکت ازدواج موافق باشد.

آنچه زودتر این منظور را تامین میکند ازدواج در آغاز سنین جوانی ودر دوره ایست که هنوز طبایع وصفات و اخلاق و روحیات افراد قابل تغییر وتبدیل و مستعد انعطاف است وبرای بدست آمدن این هدف باید زن وشوهر درخانه مستقلی زندگی کنند.

زن وشوهر جوان اگر در یك اطاق مستقل زندگی کنند، بهتر از آنستکه درکاخی که استقلال ندارند، باهم بسر برند و درمعرض برخورد با اقوام و خویشاوندان باشند!

راه دیگر وصول باین هدف آنستکه زن وشوهر اشتغالات خارجی داشته باشد وفرصت نکند که ساعات متوالی بزندگی خود وبروحیات وخصوصیات همدیگر بینند بشند بدین منظور بهتر است که برنامه‌های مفیدی برای سرگرم ساختن خود تنظیم کنند زبان یاهنری بیاموزند معاشرتهای مرتب ومهذب داشته باشند وخلاصه بهر کار که افق افکار آنانرا وسیعتر سازد دست زنند ودر تعلیم وتربیت خود بکوشند زیرا نقول فرانسویها انسان وقتی همه چیز را فهمید از همه چیز خواهد گذشت.

نکتهٔ حساس دیگری که در زندگی زناشوئی امروز مخصوصا جوانان تحصیل کرده ومردم روشنفکر باید درنظر گیرند اینستکه هیچ زن یا شوهری نباید قیافه واعظ وسخنران ویاروانشناس وطبیب معالج را برای همسرش بگیرد انسان ازهر کس بتواند حرف بشنود ازهمسرش حاضر نشنیدن پند واندرز نیست اوهیچ زن وشوهری هم قدر که از روانشناسی ومسائل روحی آگاه باشد نمیتواند مشکلات روحی وانحرافات فکری همسرش را چنان خوب وعاری از غرض تشخیص دهد که بتواند دست بمعالجه آن بزند. سعی زن یا شوهر در بن باره کاملا باشکست مواجه خواهد شد وچه‌سا که موجب پیدایش عقده‌های روحی تازه‌ای خواهد گردید

زخم زبان

از فریدهٔ «ایز دیار»

چندروز پیش پس از اتمام کار روزانه‌ام برای رسیدن بمنزل سوار اتوبوس شدم البته میدانید که اتوبوس چون یك وسیله عمومی است ازهر صنف وطبقه‌ای در آن دیده میشوند وبعقیده من اگر کسی دراین قبیل جاها ازبرخورد بااشخاصی که هم تیپ خودشان نیستند ناراحت میشود بهتر است ازراحت‌ترین وسیله مثلا ماشین سواری یا تاکسی استفاده نماید نه اینکه باکلمات سبك ورنج آور باعث ناراحتی و مزاحمت مردم گردد

خانمی شیك باآن لباس متناسب ومدروزش درصندلی اتوبوس طرف پنجره نشسته بود پهلوی اوآقای محترم و مسنی با لباسهای تمیز قرار گرفته بود. درایستگاه اولی آقای شیك پوش پیاده شد وزنی باچادر پاره پاره و کثیف درحالیکه بچه‌ای به بغل داشت جای آقارا پهلوی خانم زیبا اشتغال کرد

یکدفعه دیدم آن خانم مثل سیب تر کید: «زنکه خودت را بمن نچسبان، لباسهایم کثیف میشه، برو کنار، آقای راننده نگه دارید، نگه دارید» ودرمقابل بهت وحیرت زایدالوصف مردم باعصبانیت فوق‌العاده‌ای ازاتوبوس پیاده شد وپس ازپیاده شدن اوسیل تمسخر واستهزا بود که بجانبش روان گردید!

یکی میگفت بااین زیرت مگر مجبور بودی اتوبوس سوار شوی» خانمی با چادرسیاه میگفت «ماالون لباس آنتیکش فکر میکنند دنیارا خریده» خلاصه چه بگویم که گوشم چه چیزها شنید

آخر خانم عزیز شما که حتما باید تحصیلاتی هم داشته باشید چرا طرز رفتارتان بامردم اینطوراست مگر آن زن بیچاره باآن لباسهای ژنده مشر نیست چه میشد اگر با کمال ملایمت ومهربانی تر داو نشسته وحتی دست نوازشی هم بسر طفل بدبختش میکشیدید آیا فکر میکنید چیزی از شما کم میشد

شما ازخودتان و عده معدودی که ازهر لحاظ در تنظم وراحتی هستند بگذرید خیلی ها امثال آن زن حتی ازلوازم اولیه زندگی هم محرومند. دیگر شایسته نیست که ماهم بازخم زبان رنجی بر نجهای آنان اضافه کنیم

شرائط انتخاب دایه

از دکتر پریور

نخست باید درنظر گرفت که مادران تا آنجا که میتوانند باید خودشان در تغذیه کودك بکوشند وبدانند کودکی که باشیر مادر تغذیه میشود همیشه سالمتر، شاداب‌تر وبانشاط‌تر است چه شیر مادر حاوی موادغذائی است که او مصرف میکند واگر مادری سالم وجوان باشد هیچ مائده آسمانی باشیر او نمیتواند برابری کند وبرای تغذیه کودك مناسب باشد.

شیر مادر علاوه برانواع مختلف ویتامین‌ها که بفراخور حال و مصرف روزانه مادر در آن موجود است حاوی مواد دفاعی لازم دربرابر بیماریهای مختلف نیز هست که ازاین راه کودك را نیز در مقابل بیماریها مقاوم‌تر میکند. تغذیه کودك باشیر مادر سبب میشود که کلیه صفات وملکات اونیز بتدریج بکودك منتقل شود واورا فرزندی واقعا لایق آن مادر بار آورد در صورتیکه اگر کودکی باشیر دایه تغذیه شود تجربه ثابت شده است که اخلاق و صفات آن دایه بتدریج دراو اثر میکند واورا دگرگون میسازد بقسمی که چه‌سا میشود کودك دایه را برمادر اصلی خود ترجیح میدهد.

اگر باهمه این احوال مادری مجبور شد برای نوزادش دایه انتخاب کند باید شرائط زیر را درنظر آورد وسعی کند که دایه‌ای مطابق این شرائط انتخاب کند.

۱ـ دایه باید جوان وسالم باشد وبا انتخال در همان روز اول قبل از اینکه بچه را باو بسپرند آزمایش خون از لحاظ عدم ابتلای بامراض مسریه وعکس برداری از ریتین او شود ـ چشم‌ها بدقت مورد معاینه قرار گیرند که تراخم یا بعضی بیماری دیگر نداشته باشند ـ دندانها سالم وتمیز باشند چه کرم خوردگی دندان یا ابتلای بپوره اغلب سبب ضعف وناتوانی او میشود واین ناتوانی درجنس شیرش بی تاثیر نیست

مامراض مزمن ریوی و مخصوصا سل گرفتار نباشد که اغلب برای تغذیه کودك زیان آور است وبالاخره معاینه سلامت کامل ازهمه حیث در دست داشته باشد.

۲ـ بهتر است سن دایه بین ۲۰ـ۳۰ سال باشد چه درسنین بالاتر ترکیب شیرش فرق میکند وچه‌سا برای تغذیه کامل نوزاد کافی نخواهد بود.

۳ـ هرچه شیرش نیز باندازه نوزاد جدید وبالااقل یکی دوماه کم وبیش باشد چه ترکیب شیر زن در دوران شیر دادن فرق میکند ومثلا شیر زن دراوایل دوران شیر دادن مواد سفیده‌ای و چربی بیشتر دارد وقندش کمتر است در صورتیکه شیر همین زن دراواخر دوران شیر دادن مواد سفیده‌اش کمتر وقندش بیشتر خواهد بود بنابراین اگر سن شیر دادن مادر باسن نوزاد جدید متناسب نباشد معمولا تغذیه نوزاد ناقص میماند ودرهرحال باید شیر دایه را در بدو شروع تجزیه کامل کرد تا از میزان چربی وقند وسایر موادش مطلع شد.

۴ـ بهتر است دایه خودش بچه نداشته باشد تا بتواند کلیه شیر خود را وقف نوزاد جدید کند چه درغیر اینصورت مسلما اول بچه خود را سیر خواهد کرد وپس از آن به تغذیه نوزاد جدید بخواهد پرداخت ودر انتخال شیرش تکافوی تغذیه نوزاد جدید را نخواهد کرد.

البته دراینحال باید سبب مردن بچه خودش را دانست که بعلت خرابی شیر و یاعوارض دیگر خود مادر نباشد.

۵ـ پستانهای دایه نیز باید بخوبی معاینه شود تا معلوم گردد قدرت شیر دادن نوزاد جدید را دارد یا خیر ودر غیر اینصورت نوزاد را باو نسپرد.

۶ـ اگر دایه یکی از بیماریهای مزاجی مثل چاقی زیاده از حد یا نقرس دست و پا واو امثال اینها مبتلا باشد شیر بنی برای تغذیه کودك مناسب نیست.

۷ـ اگر دایه عادت ماهیانه میشود باید در انتخاب او قدری تامل کرد چه مسلما در این دوران شیرش کم میشود و تکافوی تغذیه کودك را نمیدهد ـ بهر حال باید درنظر داشت که چون دایه رل مادر را بازی میکند باید کلیه صفات یك مادر سالم را دارا باشد وازهمه مهمتر اینکه در منزل خود مادر پانسیون باشد یعنی دایه سرخانه باشد ونه اینکه نوزاد را بر دارد وبرد تا بتواند میزان رشد کودك را خوب مراقبت کرد ودرصورت لزوم تعویض دایه پرداخت.

گریه طفل وتکلیف مادر

هیچوقت در برابر گریه بچه از کوره در نروید!

هنگامیکه طفل گریه میکند تکلیف مادر چیست؟ درهفته‌های اول گریه طفل خصوصا اگر بچه اول باشد برای مادر معمائی است ولی هنگامیکه چندماه گذشت مادر باهوش طبیعی خود خواهد فهمید که گریه کودك برچند گونه است وهر یك را معنی خاصی است.

نخستین چیزی که مادر باید توجه داشته باشد اینستکه گریه هفته‌های اول طفل بندرت ممکن است علامت چیز مهمی باشد.

دراین مواقع مادر این سئوالها را از خود میکند: آیا گرسنه است؟ آیا دچار سوء هاضمه شده؟ خودش را تر کرده؟ سوزنی بدن نازکش فرو رفته؟ حالش خوب نیست؟ دارد بدعادت میشود؟ در طفل گریه ناشی از گرسنگی یا گریه ناشی از ناراحتی های دیگر معمولا تفاوت دارد ولی درروزهای نخست فرق گذاشتن بین این گریه‌ها برای مادر مقدور نیست وباید دانست که کودك معمولا دفعتاً و ناگهان گرسنه نمیشود. اگر شیر خوردن طفل ازروی ترتیب وقاعده باشد معمولا کمی پیش از فرارسیدن موعد شیر گریه میکند واگر خواب باشد همینکه گرسنه شد زودتر ازوقت بیدار میشود ولی همه اینها دلیل براین نیست که طفل بطور استثناء قبل از وقت شیر کودك را بدهد

اگر همیشه پیش از موعد گریه میکند معلوم میشود احتیاج بغذای بیشتری دارد. اگر نیمساعت و یا یکساعت پس از غذا از خواب بیدار شود و گریه کند البته دلیل بر گرسنه بودن او نیست بلکه احتمال میرود و گریه او ناشی ازسوء هاضمه باشد.

مادران پس از شنیدن گریه قطع نشدنی طفل خود همیشه در نظرشان مجسم میشود که الان سوزنی تا نیمه در بدن نازك او فرو رفته است، این وسواسی بیش نیست این حادثه ها ممکن است حتی در صد سال یکبار هم اتفاق نیفتد. برای رهائی از این وسواس مادر میتواند لباس طفل خود را خوب معاینه و تفتیش کند.

واما به بینیم گریه ناشی از بیماری چگونه است معمولا در ماههای اول اطفال سرما میخورند و یا دوچار عارضه دل درد میشوند. سرماخوردگی را ازجریان آب بینی، سرفه ودل درد را ازروی کار کردن شکم میتوان فهمید. کسالتهای دیگر بندرت اتفاق میافتد. اگر طفل نه تنها گریه میکند بلکه وضع عمومی او فرق کرده است باید درجه حرارت اورا گرفت و فوراً پزشك گزارش داد.

واما آیا گرسنگی کودك از آنست که بدعادت شده یا میخواهد بشود احتمال قوی میرود گریه طفل ناشی این علت نباشد ممکن گریه کردن کودك ناشی ازسوء هاضمه یا تورم مختصر روده و یا تحریك اعصاب باشد دراین موارد البته باید به پزشك مراجعه کرد اگر هم گریه طفل از بدعادت شدن باشد نباید اورا گذاشت ساعتها گریه کند وجیغ بزند بلکه باید بالاخره بوسیله‌ای اورا آرام نمود.

البته این گریستن از لحاظ جسمی برای کودك زیانی ندارد ولی باعصاب وروح خود او ومادرش لطمه وارمیآورد ولی در عین حال مادر نباید تا صدای طفل بلند شد بسوی او بدود واورا آرام کند.

خیلی از اطفال جیغ و گریه را میاندازند ولی دیری نمیگذرد که دوباره بخواب میروند اطفال غالبا چند لحظه پیش از آنکه خواب بروند گریه میکنند اگر طفل شبانه روزی پنج تا ده دقیقه بگرید ای او ومادرش ضرری ندارد گریه مورد بحث گریه ایست که نیمساعت پی در پی و یا بیشتر بطول انجامد

ملکه رهبر

دو نمونه از دو تمدن

قسمت فوقانی برج یکی ازکلیسا های قدیمی ایطالیا شکاف برداشت وامکان نداشت از پلکانهای برج برای تعمیر آن استفاده کرده دراینجا هلیکوپتر بکمك رسید وازبالا بناوکارگر را بقسمت بالای برج پیاده میکند.

دکتر جمال‌الدین نوربخش

متخصص در بهداشت و بیماریهای کودکان

ازدانشگاه پاریس

معتادین به الکل ـ تریاك ـ مرفین ـ کوکائین وهروئین

را با آخرین متد درمدت کوتاهی بدون هیچگونه عارضه درمان مینماید

نشانی: خیابان شاهرضا چهارراه پهلوی

پذیرائی ۵ـ۸ بعدازظهر تلفن مطب ۴۵۰۴۰ تلفن منزل ۴۴۷۸۹

آ ـ ۸۳۶۰ ـ۱ـ

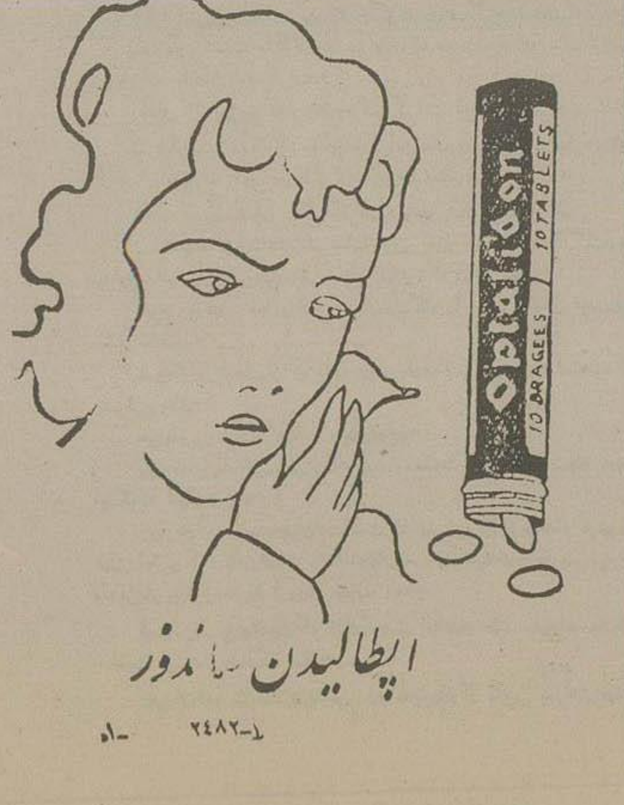

آ ـ ۲۴۸۲ ـ۱ـ

۸ میلیون فروش فقط درسال ۱۹۵۶

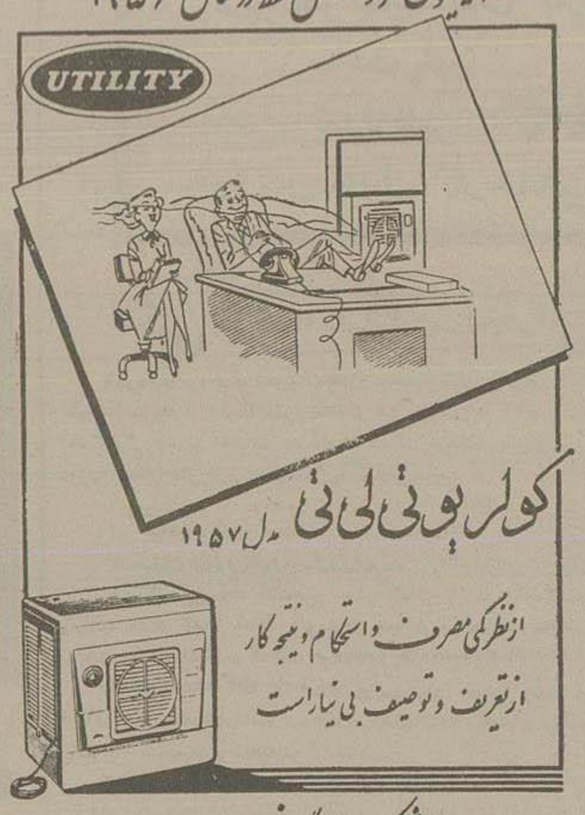

نماینده انحصاری دایران شرکت بازرگانی زره با مسئولیت محدود

تهران، خیابان سعدی روبروی بانک بین بازرگانان تلفن ۲۵۲۲۶ تلگرافی «زرهکو»

مراکز فروش در تهران

فروشگاه کلمن چهارراه لاله‌زار ـ فروشگاه علوی خیابان شاهرضا پیچ شمیران فروشگاه شرکت والا خیابان فردوسی شمالی (روبروی دهکده) فروشگاه برلیان خیابان نادری فروشگاه شرکت روزی میدان بهارستان ـ فروشگاه شرکت برقاب چهارراه ویلا تریا ـ فروشگاه شرکت تعاونی دانشگاه خیابان سپه فروشگاه کیمیا خیابان فردوسی ـ فروشگاه شرکت همراه کارمندان نفت خیابان سپه

نمایندگان شهرستانها

اهواز برادران مرتضوی ـ اصفهان رضا مقدس ـ شیراز آقای عباس نیك اختر مشهد بازرگانی الوند ـ تبریز آقای فیضل الله قدم خیر ـ کرگان آقای حاج محمد اسمعیل رضائیان ـ یزد ـ آقای محمدعلی مودت خیابان پهلوی

آ ـ ۹۷۲۴ (کانون طوطی)

شرکت گیتی نورد

علاوه برسرویس منظم تهران ـ اصفهان، شیراز ـ یزد، کرمان، مشهد، کاظمین، وهمچنین اصفهان. آبادان که سالهای متمادی است دائر میباشد اخیراً سرویس منظمی بین تهران کاشان همه‌روزه دائر نموده مسافرین محترم در تهران بخیابان بوذرجمهری شرکت گیتی نورد ودر شهرستانهای نامبرده بنمایندگی شرکت مراجعه فرمایند.

آ ـ ۹۷۳۶ (۱)

نماینده انحصاری شرکت الکترون شاه‌آباد خیابان خواجو تلفن ۳۹۴۵۲

آ ـ ۹۶۶۴

ترانسپورت نو

بامرسدسهای مدل ۵۶ در تمام ساعات روز بقم وبالعکس باتوکارهای مبله صبح وعصر به کاشان وبالعکس مسافرت مینماید بودرجمهری تلفنهای ۲۴۷۲۵ ۲۳۰۴۷

آ ـ ۹۷۳۲

۳۰۰ میلیون دلار کمك امریکا بایران بچه مصارفی رسید

بقیه ازصفحه اول

برقراری یك برنامه کمك اقتصادی خارجی پر ثمر که عاقلانه انجام گیرد و دارای هدفهای عمرانی باشد هم منفع امریکا وهم مورد نظر پرزیدنت آیزنهاور است • ولی آیا این برنامه فعلی عاقلانه است وبه خاطر عمران طرح شده است؟

ماهها است که کنگره در بررسی های، خود هزاران مدرك از اتلاف و اسراف و شکست حیثیت بین المللی ما بدست می‌آورد•

حال موقع آن رسیده که ملت امریکا سبب این بدبختی را جو یا شود. مسبب اصلی آن گروهی اسراف کاران بوده اند که در آن ایام که سیاست ولخرجی منظور نظر دولت بود هم وضع خود را محکم کردند و هم فلسفه خود را رواج دادند در طول زمان نمونه های زیادی از این موارد بر میخوریم مثلا داستان ماموریت اداره همکاری بین‌المللی در ایران را که بریاست ویلیام .ا• وارن بود در نظر میگیریم.

این جریان اخیراً توسط یك کمیسیون فرعی از طرف اداره عملیات بین المللی تحت بررسی قرار گرفت.

سوابق وارن

در این مقاله چگونگی انتصاب وارن را بریاست هیئت اداره همکاری بین المللی در ایران فاش میکنیم

وی در سال ۱۹۳۰ بعنوان کارمند اداره انتشارات وارد وزارت کشور شد وسپس سمت یك کارشناس زیر دست طرح های کشاورزی جدید منصوب گردید. از آنجا که پیرو نظریه ولخرجی بود بسرعت مدارج برقی را پیمود و معاون وزیر شد و با اصرار از اداره اصلاحات خواست که در کار خرج برای برنامه های سدسازی بیش از پیش سرعت عمل بکار برد.

لااقل ۶۰ میلیون دلار از بودجه مصرفی برنامه سدسازی بعلت این سیاست عجولانه تلف شد چون دقت های لازمه در جزئیات بعمل نمی آمد.

سد بو گر اندیکی از طرح های همین برنامه سدسازی بود که ساخته شد ولی حتی آب کافی برای پر کردن منبع آن در این محل موجود نیست. آب یکی دیگر از این منابع ذخیره مقدری شور است که بکار آبیاری نمی خورد•

وارن با چنین سابقه و خصوصیاتی در سال ۱۹۵۱ تصمیم گرفت به اشخاصی بپیوندد که در مشاغل کمکهای خارجی پی فرصتی میگردند تا تئوریهای سیاست اجتماعی خود را بمرحله آزمایش گذارند•

وی بایران فرستاده شد تا به اینکشور کمك کند بدینترتیب که با ۱۵ میلیون دلار کمك مالی آمریکا اقتصادیات آن کشور را که پس از خلع ید انگلیسها از منابع نفتی دچار وقفه شده بود ، اصلاح نماید •

ولخرجی بی نظیر

جز در مورد کمکهای خارجی بندرت نظیر ولخرجی که وارن در ایران کرد ، دیده شده است . تا کنون ۳۰۰ میلیون دلار بعنوان کمك اقتصادی بایران تحویل شده است• این مبلغ برابر درآمد مالیاتی ۷۲۱۰۰۰ خانواده امریکائی است که بطور متوسط سالیانه مبلغ ۵۰۰۰ دلار بپردازند•

وارن مبلغی از این پول را صرف مخارج لازم ومفید کرد، مثلا ایجاد مراکز تلفنی و بهداشتی ومبارزه با مالاریا و برنامه هائی از این قبیل که اصل ٤ روی همین هدف بوجود آمده بود . این پیشرفتها مهمترین دلیل است براینکه چرا ایران با چنین موفقیتی در برابر نفوذ کمونیسم مقاومت کرده است

ولکن وارن علاوه بر مخارج ضروری مبالغی نیز برای مصارف خارج از برنامه خرج کرد• مثلا کارخانه تصفیه قند ساخت• در سه سال این تصفیه خانه باندازه ظرفیت خود کار نکرد چون لازم بود به ایرانیان تعلیم داده شود که چطور چغندر لازم را کشت نمایند

باوجود این ، وارن ماشین آلات تصفیه خانه دوم را خریداری کرد که میبایست فقط انبار شود• وقتیکه طرح های حاضر و آماده برای صرف این پولها نبود ،وارن باتصویب روسای خود در واشنگتن چکهای پول را مستقیما حواله وزرای ایران کرد .

وارن با این عمل خود پولی در دسترس ایرانیها گذاشت که نه تنها مخارج عادی خود را پرداختند، بلکه میزان حقوق ماهانه خود را نیز بالا بردند• وی در حقیقت به بانك ملی ایران کمك هزینه داد •

وارن در این کار خود بیش از ۴۰۰ معاون در ده اداره محل برای خود درست کرد یکی از این ادارات به ۵۳ اتومبیل و ۴۱ راننده برای ۵۵ عضو خود که منشی ها و پیشخدمت ها هم جزء آنها بودند «احتیاج» داشت.

بازرسان دیوان محاسبات عمومی که برای بازرسی ادارات امریکائی بایران رفتند در گزارش خود نوشته بودند که ماشین آلات کشاورزی در بعضی نواحی وجود داشت که مورد استفاده قرار نمیگرفت ومقام مسئولی هم نبود که آنرا بناحیه دیگری ارسال دارد.

معادل ۲۵ میلیون دلار ماشین آلات و دیگر لوازم کشاورزی باین ترتیب در گوشه و کنار ایران بخش شد و کسی نتوانست بفهمد همه این ماشین آلات کجا رفت.

امروزه وقتی بازرسان این سئوالات را از وارن و با اداره همکاری بین المللی مینمایند در جواب گفته میشود که اینها برای نجات ایران از کمونیسم لازم بود. کسی نیست بپرسد که مگر نمیشد این کمك را مستقیما بدون تاسیس یك اداره با ٤۰۰ نفر عضو، ببودجه ایران کرد.

داستان سد کرج

اولین اصل برنامه کمکهای خارجی- آنطور که سازندگان این برنامه به کنگره وانمود کردند اینستکه پروژه ها توسط خود ممالك ذینفع طرح وخواسته شود و ضمناً از لحاظ اقتصادی نیز لازم باشد معهذا وارن باصرف ۵۰۰٫۰۰۰ دلار برای خرید مولدهای برق برای پایتخت کشور یعنی تهران که خیلی بآن احتیاج داشت موافقت نکرد وارن روی فلسفه خودش مایل بود ایرانیها مانند امریکائیها سد ئیدروالکتریك برودخانه کرج ببندند .

داستان سد بزرك ایران خیلی جالب است جمعیت تهران در حدود ۱٫۲۰۰٫۰۰۰ نفر است ولی نیروی برق آن برای یك شهر امریکائی ۱۵٫۰۰۰ نفری کافی بود وچون ۳۹٫۰۰۰ مشترك داشت در ساعات معینی نورچراغها مثل کرم شب تاب سوسو میزد.

بدتر اینکه ٤۰٫۰۰۰ تقاضای وصل انشعاب نیز رسیده بود که در صورتی که نیروی برق اضافه شد بآنها هم برق بدهند.

این تقاضاها فقط برای روشنائی منازل نبود. در بین آنها درخواستهائی از مراکز صنعتی بود که اصولا برای راه انداختن کارخانه، برق لازم داشتند• خود وارن ۲٫۲٤٦٫۰۰۰ دلار برای تاسیس یك کارخانه سیار مجهز ومدرن پنبه در تهران تخصیص داده بود ولی نیروئی نبود که چرخهای آنرا بحرکت درآورد.

عملی ترین و ارزانترین طریقه همان راه حلی بود که خود ایرانیها پیدا کرده بودند یعنی استفاده از نیروی مواد نفتی. نقشه آنها این بود که نیروی برق را بیش از دو برابر مقدار فعلی افزایش دهند بدینمعنی که دو ژنراتور ۱۲٫۵۰۰ کیلووائی بدیناموهای بنزینی وبخاری بیفزایند مجموعاً با پول خود آنان ۵۰۰٫۰۰۰ دلار لازم بود که قسط اول ژنراتورها را بپردازند و کارخانه های سازنده مشغول کار شوند.

ایران چه احتیاجی بساختن یك سد ئیدروالکتریك با هزینه سرسام آور آن داشت ؟

مهندسین برق خود وارن نقشه ایرانیها را مورد مطالعه ومورد تصویب قرار دادند. امریکا در تاریخ ۱۵ ژانویه ۱۹۵۳ برای تهیه مبلغ لازم اقدام کرد وقتی ایرانیها تقاضای مبلغ دلار مورد موافقت را کردند وارن در جواب نوشت: «کاملا صرفه وصلاح ایران است که بجای ژنراتورهای بخاری در تهران سیستم هیدروالکتریك تاسیس نمایند». وی افزوده بود که «تسلیم فوری این کمکها باید برای این قبیل مصارف منظور گردد» بعدها از پرداخت پول برای برق تهران امتناع ورزید واعطای کمك امریکا را مشروط ساختن طرحی کرد که رؤیائی بیش نبود- یعنی ساختن سد کرج .

گران و بیفایده

این سد در سال ۱۹۲۰ توسط مهندسین آلمانی پیشنهاد شده بود. قرار بود سدی بارتفاع ۱۸۹ متر از بتون آرمه ساخته شود و آنرا در دره باریکی قرار دهند که دوطرف آنرا کوه سنگی احاطه کرده بود وچشمه باریکی در عمق آن جریان داشت که آنهم تابستانها میخشکید وخلاصه یك سیل آب بهاری بیش نبود بالاخره نتیجه ای حاصل نشد چون طرح خیلی گران از آب درمیآمد وتازه نیروی برق حاصله هم برای تهران کفایت نمیکرد.

بهر صورت یك شرکت فرانسوی مناقصه ساختمان سد کرج را برد وقدری هم کار کرد تا اینکه عملیات در سال ۱۹۵۱ متوقف گردید.

وارن مبلغی معادل ۱٫٤۰۰٫۰۰۰ دلار برای ساختمان سد تخصیص داد که روی نقشه های ناتمام فرانسوی بها آنرا سازند

مبلغ مذکور کسر آمد و دوباره مبلغی تخصیص داده شد.

وارن در گزارش وضع این طرح به واشنگتن نوشته بود که جمع کل مخارج بالغ بر ۱۷،۳۰۰،۰۰۰ دلار خواهد شد درحالیکه برطبق مطالعات مقدماتیکه اداره عمران بعمل آورده بود ساختمان سد دست کم ۲۸،۰۰۰،۰۰۰ دلار خرج برمیداشت• بهرحال دولت امریکا و ایران بازیچه وارن شدند.

کارسدسازی بلافاصله شروع شد و تا ماه ژوئن ۱۹۵۵ ادامه داشت گو اینکه مهندسین فنی خبره ایرانی وامریکائی دائما ناراحت وناراضی بودند•

اورت اسلیك رئیس وقت اداره نیروی برق واشنگتن اصرار نمود که کارسد را با اطلاعاتیکه وارن داده میتوان سنجید. هووارد موریسن مهندس امریکائی طرح سد کرج نیز بر همین عقیده بود.

بنا بتقاضای ایندو نفر و دیگر مقامات فنی واشنگتن شورای مستقلی از مهندسین ئیدروالکتریك سه کارخانه معتبر واشنگتن تشکیل گردید این شورا در گزارشیکه تهیه کرده بود نظر داد که : «جریان آب وظرفیت مخزن متناسب با مخارج مصرفی سد نیست• این طرح اصولا قادر نیست نیروی برق کافی برای تهران تهیه نماید سیستم بخاری هم زودتر بنتیجه میرسد و هم کمتر خرج برخواهد داشت»

وارن از شعبه مهندسی اداره عمران تقاضای اطلاعات ومعلوماتی کرد تا بر نامه خود را تکمیل کند• مهندسین اداره عمران در عین اینکه بعملی بودن ساختمان سد نظر دادند اظهار داشتند طریقه ای بهتر از سیستم نیروی بخار برای تولید برق وجود ندارد• برای اینکه نظر به مهندسین شورا هم تامین شده باشد تنها پیشنهادی که میتوانست مشود این بود که سد بازهم بلندتر ساخته شود.

شورا که پس از اتمام مطالعات خرج را ۹۰ میلیون دلار برآورد کرده بود در جواب نوشت: «هیچ اقدامی برای تغییر پیشنهادهای اصلی شورا انجام نگرفته است وپرونده ساختمان سد کرج کار عاقلانه ای برای بهبود اقتصادیات تهران نیست»

تقاضای وام

واضح است که مخارج ساختمان سد گران تر از آن بود که ساختمانش از محل تضمین کمکهای خارجی ادامه یابد وارن برای پیدا کردن یك راه گریز برای ایرانیها را بمدد طلبید که از بانك صادرات وواردات برای اتمام ساختمان سد قرض بخواهند از آن پس اداره همکاری بین المللی اعلام کرد که بنا بتصمیم بانك در مورد تامین کسری مخارج سد ،ساختمان آن از این پس به این اداره مربوط نیست. نمایندگان بانك صادرات وواردات که جزئیات موضوع را در ایران مطالعه کرده بودند بدولت ایران توصیه کردند اقدامات را تعطیل نمایند .لکن در نتیجه کمك مالی ما به ایرانیها و هووجنجالی که در باره سد براه افتاده بود آنها نمیتوانستند کار را تعطیل کنند مگر اینکه کار مدتها بود عملا تعطیل شده بود ولی برای حفظ ظاهر هم که باشد باید دوباره آنرا از سر گیرند •

ولو آنکه ناچار شوند برای جلب قرضه درآمد نفتی خود را پیش فروش کنند •

چه نتیجه ؟

در برابر این پولی که ما بایران دادیم این کشور چه نتیجه ای میتواند نشان دهد ؟

آنچه با این پولها انجام گرفته جز این نیست :

در شمال تهران در اعماق دره ای که کوههای بلند سر بفلك کشیده آنرا احاطه کرده است یك راه ۱٤ میلی ناتمام ما که از بغل کوهها تراشیده شده ودل سنگها را شکافته وپیش رفته ومنظره خوبی است از سدی که وجود ندارد. البته یك کمپ ساختمانی کامل هم با استخرهای شنا دیده میشود • کل مخارج ساختمان اینها ۳٫۵۰۰٫۰۰۰ دلار شده که با آن مولدهای متعددی میتوانست خریداری شود•

ممکن است اینجا بگویند لازم نیست شما اینقدر دلتان برای ما سوزد بالاخره ما زیرا تورهانمان را خریدیم- البته اگر شما میگفتید که میخواستیم بما میدادید ممکن بود کار زودتر انجام پذیرد اما حالا هم آنها را خریده ایم و داریم تعمیشان می کنیم ؟!

چطور؟ مگر بالاخره وارن واداره همکاری های بین المللی پولی را که ایرانیها می خواستند بآنها پرداختند ؟

باین سئوال ایرانیها چنین پاسخ میدهند:

«ـ نه، اوضاع کم کم خوب شد و ما خودمان ژنراتورها را خریدیم»

ایرانیها از برنامه کمك های خارجی، دارای تجربه تلخی هستند• نه فقط این کشور بلکه بسیاری از ممالك دیگر نیز تجارب تلخی از اتلاف واسراف این کمکها دارند .

باوجود فشار اخیر یکه برای از بین بردن اسراف کاریها اعمال میشود حقیقت اینستکه افراد قدیمی و کهنه پرست عقیده دارند که بهبود اجتماعی و کمك بمردم یعنی صرف مبالغ عظیمی پول . برای این گروه کمك خارجی معنی ومفهوم دیگری ندارد. اینان دسته اسرارآمیزی هستند که بهمکاران خود پاداش میدهند وهر کس را که با آنان همکاری نکند ، تنبیه میکنند .

دو کلاس ریوز محاسب امور مالی که از واشنگتن برای بررسی چگونگی پیشرفت امور مالی هیئت وارن بایران فرستاده شده بود ، در گزارشی که به اداره مربوطه فرستاد نوشته بود کمکهای اهدائی آمریکا حیف و میل شده است • بازرسان وزارت امور خارجه واداره محاسبات عمومی نیز نظروی را تائید کردند یو از این شغل بر کنار شد و مشاغل دیگری بوی محول گردید تا دوران کنتراتش بپایان رسید•

رو برت الکساندر رئیس مهندسین برق وارن بمخالفت خود با پروژه سد کرج و موافقت با ایجاد کارخانه های برق ادامه داد و در نتیجه از کار بر کنار گردید• وارن برای اینکه دهان او را ببندد روی گزارش انتقادی که الکساندر از طرح سد کرج تهیه کرده بود نوشت «بفوریت رسیدگی شود»•

سرانجام وارن

واما کار خود وارن بکجا کشید؟ در اداره همکاری های بین المللی برنامه وی در ایران بعنوان یکی از کارهای برجسته وی تلقی شد و اکنون سمت کارشناس همکاری اقتصادی در کره منصوب گردید و متصدی بزرگترین برنامه کمکهای خارجی است

اداره همکاریهای بین المللی که چنین پاداشهائی به اعضای خود میدهد مطابق قانون ۱۹٤۸ بوجود آمد .

مطابق قانون مزبور اولین سازمان کمك های خارجی تاسیس گشت . طبق این قانون مشاغل مخصوصی ایجاد گردید که حقوق آن بیش از میزان حقوق شغل های اداری بود .

هدف این بود که این مشاغل بمتخصصین تجارت خارجی ، صاحبان صنایع و مهندسینی که کارمند دولت بتوانند واگذار شود. بنظر کنگره برای انجام این بازرگانی مهم بین المللی ،بتجارت مخصوصی احتیاج بود .

اغلب این متخصصین پس از یکی دو سال از شغل خود مستعفی شدند و اقتصادیونی که فقط بتئوری توجه دارند وطراحان وکارمندان امور اجتماعی پست های آنان را اشغال کردند • اینان که اشخاص فعال وبلندپروازی بودند وتجربه عملی نداشتند فقط نشان را که از قماش خود آنها بودند روی کار آوردند متخصصینی که میتوانستند مصدر امور مهمی باشند و کسانی که دارای جنبه عملی بودند به پست های کم اهمیت تری گمارده شدند

کمیته مخصوص مجلس سنای امریکا در سال ۱۹۵۳ طی مدارکی افشاء کرد که سیاری از متصدیان مهم برنامه کمکهای خارجی بهیچوجه زمینه تجربی لازم را برای تصدی مشاغل خود ندارند•

مثلا یك کارشناس اقتصاد کشاورزی متصدی بخش صنعتی شده بود که باستی در سراسر جهان بطرح برنامه های صنعتی دست بزند.

پس از وی یك کارشناس املاك متصدی این بخش شد متصدی از دباد محصولات صنعتی یك کارمند اداری سابق بود .

اینها موارد استثنائی نیست حتی امروزه هم از این قبیل موارد بسیار است

پیچیدگی تشکیلات

در این احوال تشکیلات ، سازمان کمکهای خارجی نیز دائما پیچیده تر شد بطوریکه تا کنون چهار بار تغییر نام داده است :

اداره همکاری اقتصادی ، سازمان امنیت متقابل اداره امور خارجی ،اداره همکاریهای بین المللی علاوه بر اینها این اداره امور مربوط باداره همکاری های فنی را بر عهده گرفت در طی شش سال اخیر ۵ بار رئیس آن عوض شده است

اکنون قدری کمك های گوناگون ابداع شده وهر چیزرا که طراحان خواسته اند بوجود آورده اند بحدی که بیش از ۲۰۰۰ طرح در ۵۰ مملکت مختلف در جریان است .

کنگره در این باطلاق دست وپای خود را گم کرده است و نمیتواند باموری که جریان دارد رسیدگی کند •

طوریکه حتی از چگونگی صرف مبلغ معینی اطلاع است . لکن مالاخره کنگره بی تاب شد وسه کمیته تحقیق ارقام وآماری جمع آوری کردند . تحقیقات دیگری نیز از جانب کاخ سفید در جریان است واحتمال دارد تغییرات عمده ای توسط کنگره صورت گیرد.

بهر صورت هر علاجی که میخواهند تجویز کنند . ولی قبل از هر چیز باید برای مشکلات اساسی مذکور چاره ای بیندیشند -مشکلاتی که دست طراحان واسراف کاران که فقط بفکر خود هستند ایجاد شده است ،

در غیر اینصورت برنامه کمك خارجی مفیدی وجود نخواهد داشت .

برنامه باید طوری باشد که مالیات- دهندگان امریکائی را راضی کند که پولی را که پرداخته اند بمصرف ساختن و پرداختن جهان آزاد و نیرومند میرسد

آ-۹۵۱۲

آگهی شماره ۲۹۰ قبول تقاضای انشعاب

پیرو آگهی شماره ۲۸ باطلاع ساکنین واقع در ناحیه ایکه محدود محدود زیر است میرساند .

۱ـ شمالا: برجنوب خیابانهای شاهرضا و مازندران بین خیابانهای ابن سینا وشرقی رسومات (امرانمهر)

۲ـ شرقاً: از قسمتهای زیر.

الف- برغربی خیابان امرانمهر (شرقی رسومات) بین خیابان مازندران و کوی شروین.

ب ـ برجنوبی کوی شروین بین خیابانهای امرانمهر وغربی مسلسل سازی.

ج ـ برغربی خیابان مسلسل سازی بین کوی شروین وخیابان فرح آباد (دوشان تپه)•

۳ـ جنوباً: برشمالی خیابانهای فرح آباد و ژاله بین خیابانهای غربی مسلسل سازی وابن سینا.

٤ـ غرباً: برشرقی خیابان ابن سینا بین خیابانهای ژاله ،شاهرضا .

که درخواست انشعاب برای مستغلات واقع در ناحیه فوق از تاریخ اول تیرماه ۱۳۳۶ تا آخر ساعت اداری ۳۱ تیرماه ۱۳۳۶ پذیرفته میشود•

درخواست کنندگان بایستی مراجعه مرکزی سازمان آب تهران واقع در خیابان جنوبی پارك شهر (سنگلج) ـ مراجعه فرمایند•

ناحیه مرکزی از ساعت ۷ صبح تا ۱۲٫۳۰ واز ساعت ٤٫۳۰ تا ٦ بعد ازظهر هر روز باستثنای بعدازظهر های پنجشنبه وتعطیلات رسمی مفتوح میباشد• ضمناً توجه ساکنین ناحیه فوق را باین نکته مهم جلب مینماید که مهلت قبول درخواست انشعاب وپرداخت حق انشعاب برای این ناحیه فقط در مدت فوق الذکر میباشد و انجام درخواست تأخیر کنندگان بطوریکه در آگهیهای قبلی تذکر داده شده مو کول بمرحله بعدی وفراغت متصدیان وکارکنان فنی از عملیات سایر نواحی شهر ومراجعه باین ناحیه است که طبعاً مدت مدیدی طول خواهد کشید.

بموجب آئین نامه حق انشعاب کلیه مستغلات ومنازل باید دارای انشعاب مستقل باشند بخصوص اماکن عمومی مشروحه درزیر که بهیچوجه مجاز باستفاده از انشعاب خانه ها ومستغلات مجاور نخواهند بود .

وزارتخانه - ادارات وبنگاههای دولتی وخصوصی- بیمارستانها- مدارس- کودکستانها- آموزشگاهها- کارخانه ها- حمامها- مهمانخانه ها- رستورانها- کافه ها- کافه قنادیها- رستورانهای سر باز- ورزشگاهها- سینماها- آرامشگاهها- نانوائیها- بخچالها- بستنی فروشیها- اتومبیل شوئیها- گاراژها- لباس شوئیها- اصطبلها و امثال آنها.

سازمان آب تهران

۲-۳ آ ۹۷٦٤

آگهی رسمی انحلال شرکت

طبق نامه مورخه ۱۰٫۱۰٫۱۳۳۱ آقایان محمدعلی وثیقی و محمدعلی قربانی متضمن عین سند رسمی شماره ۱۲۲۷٦ ۹٫۱۰٫۳۱ تنظیمی در دفترخانه اسناد رسمی شماره ۵۵ تهران که در تاریخ دوازدهم خرداد ماه ۳٦ باین اداره رسید شرکت میترال با مسئولیت محدود که بین نامبردگان تشکیل ودر تاریخ ۳۰٫۱٫۱۳۳۱ زیر شماره ۱٦ به ثبت رسیده بود بعلت عدم خریدار مواد معدنی قبل از شروع فعالیت اقتصادی تراضی نامبردگان در تاریخ نهم دیماه ۱۳۳۱ فسخ برچیده شده است ـ سمنان بتاریخ ۳۰٫۳٫۳٦

رئیس ثبت سمنان جواد ثابت

آ-۹٦۸٤

اقدام بعملیات آماده کنیم ولی در این صورت ، اقلا در سال ۱۹٤٤ ، این فرصت را بدست خواهیم آورد.

٤ـ ممکن است درسال ۱۹٤۳ نیز فرصت مناسبی بدست آید واگر نیروهای اسنالین درحملات خود به هدف اصلی خود که ناحیه «رستف سورلودون» میباشد برسند به نیروهای آلمانی درجنوب شکست سیار سختی وارد خواهد آمد.

عملیاتی که پس از پایان «مشعل» درمدیترانه صورت خواهد گرفت ممکن است ایتالیا را مجبور کند که از جنگ خارج شود در این صورت احتمال میرود روحیه مردم آلمان شدیدا متزلزل شود وبنابراین ما باید برای استفاده از هر گونه فرصتی آماده باشیم•

٥ـ بادرنظر گرفتن مراتب بالا خواهش می کنم آقای رئیس جمهوری مرا از جریان تغییراتی که در نقشه ها داده شده است مطلع سازید .

در حال حاضر ما از جزئیات امر بی اطلاع هستیم وبنظر من لازم است که ژنرال مارشال ودریاسالار کینگ وهاری برای مذاکره باما به لندن بیایند وباخودمن با هیئت همکارانم برای ملاقات شما به واشنگتن بیایم. پرزیدنت برای ازبین بردن سوء تفاهم مختصری که بین ما ایجاد شده بود حتی یك لحظه هم تاخیر روا نداشت .

۲٦ نوامبر ۱۹٤۲

از پرزیدنت به نخست وزیر

بدون تردید ما بهیچوجه در نظر نداریم از عملیات «رانداپ» صرفنظر کنیم. درحال حاضر هیچکس نمیتواند بگوید که درسال ۱۹٤۳ برای ما امکان عبور از دریای مانش فراهم خواهد شد یا نه ولی بدیهی است اگر فرصت مناسبی پیش آید باید از آن بیدرنگ استفاده کنیم .

درهر حال مسئله واحد هائیکه ما میتوانیم برای اقدام بعملیات «بلرو» درسال ۱۹٤۳ گردآوری کنیم حائز اهمیت زیادی است واز نقطه نظر استراتژیکی باید مشترکاً از طرف دو کشور مورد بررسی قرار گیرد.

درحال حاضر من عقیده دارم که باید تا آنجا که عملیات جاری اجازه میدهد باسرعت هرچه تمامتر در انگلستان نیروهای دفاعی مهمی گردآوری شود تا بتوانیم از آنها در صورت شکست آلمان و یا در تاریخ دورتری استفاده کنیم و باید در نظر داشت که اگر در روحیه آلمان تزلزل روی ندهد و قوای آلمانی روش دفاعی در پیش گیرند باید نیروهای فوق العاده زیادی برای انجام نقشه های خود جمع آوری کنیم.

ازطرف دیگر باید بخاطر داشت شورای مختلط سران ستاد ارتش دو کشور درجلسه ای که در تابستان گذشته در لندن تشکیل داد باین نتیجه رسید که اجرای عملیات «مشعل» بطور حتم تمرکز واحد های نظامی را در خاك انگلستان بتأخیر خواهد انداخت.

بادرنظر گرفتن احتیاجات عملیات «مشعل» مطالعات ما باین نتیجه رسید که درجریان این عملیات

اطلاعات اقتصادی

بازار تهران

ادامه تنزل پشم

امروز بازار راکد بود، معاملات مختصری انجام گرفت دو سه فقره کالای قاچاق کشف شد شرکت تجارتی جدیدی تاسیس نشد• تعداد کشتیها در خرمشهر به ۱۶ رسید مظنه بهره در پاره‌ای معاملات وامعناها ترقی کرد سفارش از شهرستانها زیاد بود سفارشی بخارج داده نشد حراج چای در کلکته آغاز شد و این امر در بازار تهران موثر است زیرا نیم ریال تنزل کرد باحتمال قوی از امروز و فردا مظنه قماش روسی نیم ریال ترقی داده میشود بازار قماش داخلی ساکت بود صاحب یك کارخانه روغن کشی اعلام کرد که نیمی از سرمایه خودرا ازدست داده است مظنه پشم بعلت عدم معاملات تنزل کرد و در صورت بودن پول موقعیت برای خرید خوبست زیرا این تنزل ناپایدار است روی پنبه معامله‌ای انجام نشد در نتیجه مظنه آن تا آخر امروز معین نشد. مظنه قماش ابریشمی بحداقل رسیده است مظنه آهن ثابت. ولی زمینه آهن تیر نمره ۸ و ۲۲ که است و روی پوست کم و بیش معامله‌ای انجام میشود بازار نخ ثابت بود زمینه کالای وارداتی فوق العاده زیاد است روی خشکبار معامله‌ای نشد• بازار محصولات ساخت کارخانجات داخله بتدریج راکد میشود بازار زمین و اتومبیل هم رونقی ندارد

عرضه ۱۵ میلیون متر قماش

شرکت معاملات خارجی تصمیم گرفته است که پانزده میلیون متر قماش روسی خریداری از شوروی را از بندر پهلوی بتهران حمل نماید. برای نگهداری این قماش انباری در تهران اجاره و قماش تحت نظر گمرك در این انبار ها نگهداری میشود. پس از اجرای نشر نفات گمرکی شرکت معاملات خارجی قماشهای فوق را باقیمت مناسبی وارد بازار خواهد نمود•

این قماشها بمتری بین هفت با هشت ریال تحویل شرکت شده و با احتساب هزینه های مختلف از قبیل حمل و نقل و انبار داری وحقوق و عوارض گمرکی و سود عادلانه در بازار بفروش خواهد رسید.

تجارت خارجی

معاملات با شوروی

اخیرا شرکت معاملات خارجی مذاکرات خود را با نمایندگی بازرگانی شوروی برای خرید شکر شروع کرده است شرکت معاملات در نظر دارد مانند سابق در مقابل دریافت شکر کالاهای صادراتی شوروی تحویل دهد. برای این منظور غیر از برنج که در اختیار شرکت میباشد شرکت معاملات چند نوع کالای صادراتی دیگر را بعد از توافق با بازرگانی شوروی از بازار خریداری و تحویل مقامات بازرگانی شوروی خواهد نمود •

هنوز شرکت معاملات در نوع کالاهائی که قرار است خریداری و تحویل دهد با بازرگانی شوروی توافق نکرده است•

ایران و بندر آزاد هنك کنك

امروز آقای بهبهانیان سرپرست اداره املاك پهلوی که در این هفته از سفر شرق دور و اپن باز گشته است بخبرنگار ما گفت :

چیزیکه بیش از هر چیز در این مسافرت جلب نظر میکرد و ضعیت بندر آزاد هنك کنك بود .

در این بندر تمام ممالك دنیا محصولات تجارتی خودرا برای فروش عرضه می‌نمایند ولی محصولات وکالاهای ایرانی که خریداران خارجی بسیاری دارد کمتر در این بندر عرضه میشود .

آقای بهبهانیان اعلام داشت با بستی تجار ایرانی واطاق بازرگانی مبادرت بایجاد فروشگاهی از امتعه ایرانی از قبیل قالی و غیره در بندر آزاد هنك کنك نمایند •

اتحادیه اطاقهای بازرگانی ایران متخصصی صبر ومطلعی در این زمینه بهنك کنك اعزام دارد وامکان ایجاد یك چنین موسسه اقتصادی را دقیقا مطالعه و نظریات خود را برای اجرای آن تقدیم مقامات اطاق بازرگانی نمایند تا نسبت بتاسیس چنین فروشگاهی که معرف محصولات تجارتی و صنعتی ومعدنی ایران باشد اقدام شود.

صدور ۷۵ هزار تن کنجاله

هیئت وزیران در جلسه مورخ ۲۹ر۳ر۳۶ بنا بر پیشنهاد وزارت بازرگانی و موافقت وزارت کشاورزی تصویب نمودند که مقدار ۵۷ هزار تن کنجاله مازاد بر مصرف داخلی در سال جاری بدون انجام تشریفات و مقررات سهمیه (کشایش اعتبار و موافقت وزارتین بازرگانی و کشاورزی با سپردن پیمان ارزی از کشور صادر شود •

کشاورزی

کشت در کویر

برای کشت وزرع در قسمتی از اراضی کویر که در نزدیکی گرمسار قرار دارد مطالعاتی شروع شده است.

اراضی کویر دارای مقدار زیادی نمك ومواد قلیائی میباشد باینجهت باید اشداشدا مواد شور وقلیائی آنرا پاك کرد•

در گرمسار ۶۲ پارچه خالصه دولتی وجود دارد که در حاشیه کویر گرمسار واقع شده است.

قرار است پروژه‌ای برای زهکشی ۵۰۰ الی ۱۰۰۰ هکتار تهیه شود و اینکار علاوه بر توسعه کشت این فائده را دارد که زارعین اطراف با ملاحظه این نمونه خود نیز اقداماتی در زمینه زهکشی بعمل خواهند آورد.

در سال اول پروژه زمین‌ها را زهکشی نموده و در سال دوم و سوم بوسیله شستشو زمین را از مواد شور وقلیائی پاك می نمایند.

ولی قسمتی از زمین‌ها پس از پایان سال اول بعلت نداشتن مواد قلیائی قابل کشت خواهد بود.

موادی که فعلا در گرمسار کشت آن رایج است پنبه (آبی) و خربزه دیم است، ولی در سالهای اول از این زمین‌های زهکشی شده برای کشت جو استفاده خواهد شد

درباره فعالیت‌های زهکشی در ایران باید گفت که تا کنون فقط سه پروژه در این مورد تهیه شده:

۱ـ شبانکاره (نزدیك بهشهر) برای هزار هکتار.

۲ـ اراضی اطراف سد کرخه پنجهزار هکتار.

۳ـ چهارصد و پنجاه هکتار در قزل حصار ده کیلومتری غرب کرج.

شروع دوره بهبود

کارشناسان کشاورزی پیش بینی میکنند که از امسال تا ده سال دیگر وضع کشاورزی ایران مرتباً در حال بهبود خواهد بود.

علت این امر آن است که در خورشید لکه‌هائی وجود دارد که هر یازده سال یکبار زمین در مقابل آن قرار میگیرد و در نتیجه باعث میشود که مقدار تبخیر در زمین کم شده و بارندگی هم نقصان یابد.

امسال ایران از این دوره یازده ساله گذشته و در سال اول دوره بعد قرار دارد

در چند سال آینده نیز بارندگی خوب است در سال هفتم تا هشتم قدری بارندگی کم میشود و سپس در سال یازدهم بارندگی بحد اقل میرسد و باز این دوره از نو شروع میشود.

شهرستانها

تعرفه گمرکی ایران و عراق

موضوع واردات و توسعه قاچاق مورد توجه اداره گمرك کرمانشاه قرار گرفته است .

در جلسه‌ای که باحضور بازرگانان تشکیل گردید گفته شد که بهترین طریق جلوگیری از قاچاق در منطقه کرمانشاه اصلاح تعرفه گمرکی میباشد.

بدین ترتیب که تعرفه گمرکی لااقل با تعرفه گمرکی بغداد تعادل داشته باشد تا حمل کالاهای قاچاق بغداد با ایران برای قاچاقچیان مقرون صرفه نباشد و بازرگانان ایرانی با اطمینان خاطر بتوانند مستقیما کالاهای مشابه را از کشور های دیگر وارد نموده و عوارض گمرکی کالاهای وارداتی عاید دولت گردد

رئیس گمرك کرمانشاه اطمینان داده است که تا حد امکان تسهیلات لازم را جهت پیشرفت کار بازرگانان و رفع مشکلات آنان فراهم نمایند•

اشکالات تجار کرمانشاه

هفته گذشته تجار کرمانشاه در جلسه‌ای که باحضور آقای کافی رئیس اداره گمرکات در اطاق بازرگانی آنشهرستان تشکیل گردید مشکلات امور بازرگانی واشکالات موجوده در امر صادرات را مطرح نمودند و این موضوعات مورد مذاکره قرار گرفت:

۱ـ منع قبول صادرات پاپاپای در گمرك برای کلیه سوداگران•

۲ـ اعتباراتی که کمیسیون ارز برحسب تقاضای اداره گمرك جهت بازرگانان صادر کننده کرمانشاه در نظر گرفته ناچیز میباشد•

۳ـ اشکالات ارزیابی در گمرك که غالباً ضرر صادر کنندگان انجام میگیرد•

۴ـ اشکالات مربوط بورود کالاهای صادراتی بمحوطه گمرك بدین ترتیب که تا اظهارنامه تسلیم نشود انبار گمرك از قبول کالا خودداری مینماید.

بازار سنگهای معدنی

تنزل نرخ‌ها

سنگهای معدنی باز هم تنزل کرد و علت آن کم شدن سفارش از امریکاست اصولا سنگهای معدنی بجز سنك آهن صدی ده تا پانزده تنزل کرده بطوریکه منطقه سنك روی در بورس لندن تنی ۷۳ر۵ لیره و سرب ۹۳ میباشد.

تجار صادر کننده معادن ایران چون تا چند ماه آینده کالای خود را فروخته‌اند فعلا ضرر نمی کنند و در هر حال اگر سفارش بیشتری بخصوص که در چند روز اخیر وزارت صنایع و معادن پیشنهاد بهره برداری چند بن معدن را منتشر کرده است .

صنایع

کارخانه های تخته سه لائی

تهیه مواد اولیه مورد احتیاج کارخانه های تخته سه لائی بصورت یکی از مشکلات این کارخانه‌ها درآمد و بعلت نبودن وسائل حمل و نقل و گران بودن کرایه ماده اولیه کارخانه بقیمت مناسب وارد کارخانه نمی شود و عقیده بر این است که در صورتی که چوب مورد احتیاج کارخانه ها ارزان حمل شود محصول داخلی خواهد توانست با مرغوبیت وارزانی خود بامحصول خارجی رقابت نماید

پروژه‌های برق مسکوت مانده است

شرکت کوکس ولیچفیلد و انترانود که مطالعات عمرانی خود را در شهرهای مختلف ایران ادامه میدهند تا کنون درباره تامین برق دوست وبیست شهر مختلف پروژه‌هائی تهیه و بسازمان برنامه داده‌اند .

این پروژه‌ها باتوجه بوضع محل و مقتضیات طبیعی و احتیاجات محلی تهیه گردیده است .

اکثر این پروژه‌ها بر اساس تاسیس کارخانه‌های کوچك محلی برای نواحی کوچك میباشد برای اجرای این پروژه‌ها باید نصف مخارج آنرا سازمان برنامه و نصف دیگر راشهرداری محل بپردازد

اخیر افقط اعتبار چند پروژه توسط سازمان برنامه و شهرداری‌ها تامین و شروع باجرای آن گردیده و بقیه پروژه‌ها بعلت نداشتن اعتبار مسکوت مانده است.

بازرگانی بین المللی

شوروی در بازار مکاره آمریکا

اکلاهما ـ هندوستان نیز یکی از شرکت کنندگان در بازار مکاره اکلاهما واقع در آمریکا میباشد .

اشیائی که از طرف هندوستان در غرفه های مخصوصی بمعرض نمایش گذارده شده است عبارتند از کارهای هنری دستی مواد خام، کتب و مجلات؛ خراز بجات محصولات معدنی مواد غذائی از میان کشورهای دیگری که در این نمایشگاه تجارتی شرکت جسته‌اند روسیه شوروی ژاپن، بلژیك و ترونلا، ایطالیا واسرائیل رامیتوان نام برد. یازده کشور آمریکای لاتین نیز در این نمایشگاه شرکت کرده‌اند روسیه شوروی در غرفه‌های خود دستگاه های حفاری جدید تلویزیون و رادیو و سایر کالاهای برقی را بمورد نمایش گذارده است• (آسوشیتدپرس)

چای

نرخ برك سبز

اخیراً از طرف شرکت چای مطالعاتی برای تعیین ارزش حقیقی برك سبز و مخارج تهیه آن وسایر هزینه‌ها شروع شده و هیئتی نیز برای این کار تعیین گردیده است•

این هیئت در نظر دارد که هزینه تهیه برك مرغوب از یك هکتار زمین را تعیین وباتوجه بهزینه‌های دیگر و قیمت خرید میزان استفاده چایکار را بطور دقیق مشخص نماید•

گزارشی که این هیئت تهیه خواهد نمود در شورای عالی چای مطرح خواهد شد درصورتیکه تغییر نرخ فعلی لازم تشخیص داده شود در آن تجدید نظر خواهد شد•

امور ساختمانی

سیمان تنزل میکند

یکی از مقامات سازمان برنامه امروز بخبرنگار ما گفت صنعت تهیه سیمان در داخله کشور بحدی توسعه داده خواهد شد تا سیمان ارزانتر از آجر در دسترس صاحبان ساختمان قرار گیرد

وی اعلام داشت بطور کلی سیاست سازمان برنامه بر این اساس است که تا حد امکان بهای سیمان تولیدی را پائین بیاورد تا رغبت مردم بمصرف آن بیشتر شود،

بنابراین با احداث چندین کارخانه سیمان ملی و دولتی که در دست ساختمان است و بهره برداری از یکی دو کارخانه آن که بزودی شروع خواهد شد پیش بینی میشود که بهای سیمان مجدداً تنزل پیدا نماید

برنامه ساختمانی بانك رهنی

بانك رهنی مشغول تنظیم برنامه‌های ساختمانی برای تسلیم بوزارت دارائی است .

بموجب لایحه اعطای سرمایه ببانك های رهنی ـ ساختمانی و کشاورزی که در این هفته تقدیم مجلس شد بانك رهنی موظف گردیده که برنامه‌هائی برای استفاده از پنجاه میلیون تومان اضافه سرمایه تنظیم نموده وپس از تصویب مقامات وزارت دارائی اجرا کند.

برای تهیه و تنظیم برنامه های مورد نظر مقامات اداره اصل چهار نیز با بانك رهنی همکاری مینمایند و در چند جلسه گذشته که برای تنظیم برنامه‌های ساختمانی تشکیل گردیده معاون اقتصادی اداره اصل چهار شرکت داشته ونظریاتی اظهار نموده است و قرار است در جلسه هفته آینده طرح نهائی استفاده از اضافه سرمایه بانك و رهنی تهیه و بمقامات وزارت دارائی تسلیم گردد

شرکت‌های تجارتی

بهبود وضع شرکت‌های ساختمانی

دیروز شرکت جدیدی تاسیس و یا منحل نشد، فقط اعضای هیئت مدیره شرکت رزرو تعیین شدند .

تغییرات اخیر هیئت مدیره کنسرسیوم در اداره ثبت شرکتهای ایران بثبت رسید، سرمایه شرکتهای تصفیه و تولید نفت ایران هر کدام ۸۵ میلیون ریال است .

امروز هم وضع شرکتهای اتوبوسرانی مبهم بود، بطوریکه نتوانستند بدون تردید در مناقصه حمل کارکنان نیروی هوائی شرکت کنند و ۳ تا ۵ اتوبوس روزانه در اختیار آن بگذارند، بطوریکه شایع است مجمع عمومی خط واحد اتوبوسرانی درضمن همین یکی دو هفته مجددا تشکیل و سرنوشت خطوط موجود را تعیین کرده و ترتیب واحد شدن آنها را خواهد داد .

بطوری که اطلاع حاصل شده امید شرکتهای اتوبوسرانی از انحلال شرکت واحد مبدل بیاس شده و نتیجه آن تنزل سهام آنها میباشد، بطوریکه بعضی خطوط برای بهبود وضع اتوبوسهای بیابانی سایر شرکتها استفاده کرده از خرید اتوبوس جدید خودداری میکنند.

چند شرکت ساختمانی برای کمك بشرکتهای سازنده سر بازخانه‌ها وارد مذاکره شده و در نتیجه وضع عمومی آنها بهتر شده است، وضع شرکتهای تولیدی کماکان خوب بوده و دو سه شرکت دیگر از این قبیل در شرف تاسیس است اکثر شرکتهای تجارتی این روزها بوضع خود رسیدگی میکنند .

معادن

تعطیل معادن ذغال سنك

وضع معادن ذغال سنك کشور چندی وضع نامطلوبی بخود گرفته وازمیزان استخراج اکثر این معادن کاسته شده معادن کوچك تعطیل کرده‌اند این امر بیشتر مربوط بنقصان مصرف ذغال سنك در کشور و رقابت نفت با ذغال میباشد .

ذغال سنك معادن ایران بعلت داشتن مقدار فراوانی مواد زائد مورد قبول کارخانه‌ها نیست وازطرف دیگر اکثر معادن بعلت نداشتن سرمایه واعتبار کامل قادر بتوسعه معادن وبهبود وضع محصول خود نمیباشند و نمیتوانند محصول فراوان وخوب وباقیمت ارزان دراختیار کارخانه‌های مختلف بگذارند.

هما کنون کارخانه هائیکه بخارج سفارش میشود از نوع نفتی میباشد و صاحبان صنایع توضیح میدهند بجای ذغال ازمواد نفتی برای سوخت در کارخانه‌های خود استفاده نمایند.

بانك‌ها

دستگاههای مدرن

از اول تیرماه جاری چهار دستگاه خودکار ثبت عملیات صندوق در باجه های بانك سپه مورد استفاده قرار گرفته است•

دستگاههای مزبور بطور خودکار حساب دریافتی و پرداختی های هر باجه را تنظیم و در پایان کار هر روز جمع کل دریافتی و پرداختی هر باجه را نشان میدهد و این دستگاه بوسیله درکلید از طرف کارمند ورئیس مربوطه کنترل میگردد .

با بکار افتادن این دستگاهها تسریع زیادی در کار های مراجعین بعمل می‌آید•

همچنین بانك سپه سفارش ده دستگاه ماشین خودکار برای نگهداری حساب جاری داده است و با استفاده از آنها سیستم دفترداری تبدیل بسیستم کارت خواهد شد

یکدستگاه از ماشین‌های مزبور برای آزمایش ونمونه بزودی رسیده ودر شعبه مرکزی مورد استفاده قرار خواهد گرفت .

✿✿✿

بانك سپه در نظر دارد شعبات خودرا درشهرهای مراغه . سبزوار وکاشان افتتاح کند

شعبه سبزه میدان بانك سپه از اول تیرماه سرای بوعلی منتقل و درمحوطه نسبتاً وسیعی مشغول کار شده است.

امور مالی

صدهزار پرونده مالیاتی

امروز پیشکار دارائی تهران درباره پرونده های مالیاتی مودیان مجهول‌المکان اظهار داشت یکی از مشکلات مهم دستگاه وصول مالیات بر درآمد پرونده‌های معوقه مجهول المکان بود که همه ساله از نظر اینکه مالیات متعلقه مشمول مرور زمان نشود تشریفات قانونی روی آنها انجام میشد ولی این اقدامات جز اتلاف وقت ثمر دیگری نداشت باین جهت پیشنهادی بوزیر دارائی تسلیم شد که کمیسیونی مرکب از نمایندگان ادارات کل حقوقی، بازرسی و پیشکاری دارائی تهران تشکیل شود و باین پرونده رسیدگی شود آقای وزیر دارائی بااین پیشنهاد موافقت کرد و از این هفته ۳۵ کمیسیون بترتیب زیر پرونده های معوقه ادارات پیشکاری را از جریان خارج خواهند کرد.

مالیات مستغلات ده کمیسیون مالیات بر درآمد بازرگانان ۴ کمیسیون مالیات شرکتها ۲ کمیسیون مالیات پیشه‌وران ۸ کمیسیون مالیات درآمد های مقطوع ۳ کمیسیون، اجراء کمیسیون مالیات بر درآمد های اتفاقی ۵ کمیسیون مالیات بر ارث ۲ کمیسیون باین ترتیب کلیه پرونده‌هائیکه مودیان آن مجهول المکان هستند از تمام ادارات پیشکاری خارج میشود و پیش بینی میگردد درحدود یکصدهزار پرونده مالیاتی ازجریان خارج شود و مشکل مهمی کمسالها پیشکاری تهران با آن مواجه بود حل میشود و بعد از این پرونده‌هائی مورد عمل قرار خواهد گرفت که مودیان آن که مشخص باشند و مالیات دولت سهولت وصول شود و مزاحمتهائی برای مردم فراهم میشد قطع میگردد.

حمل و نقل

هواپیما های ایران در سراسر جهان

درملاقاتی که امروز خبرنگار ما با تیمسار سرتیپ اشتوداخر رئیس اداره کل هواپیمائی کشوری ایران بعمل آورد وی درباره شرکت واحد هواپیمائی ایران گفت که بموجب لایحه‌ای که از طرف دولت درباره تشکیل این شرکت داده شده وهم اکنون در کمیسیون مجلس سنا مطرح میباشد بانك شرکت کاملا مجهز هواپیمائی در ایران تشکیل خواهد شد •

فعلا سه هواپیمای جدید مسافری از نوع وایکات (انگلیسی) سفارش داده شده است که در دست ساختمان است و ۳۰ میلیون ریال هزینه آن میشود این هواپیماها در اختیار شرکت واحد هواپیمائی ایران گذاشته میشود پول آن باقساط طویل المدت از محل درآمد شرکت استهلاك خواهد شد•

این هواپیماها چهارموتوره است و با ظرفیت حدود ۴۵ نفر مسافر در آینده بمسافرتهای بین المللی در تمام نقاط دنیا خواهند پرداخت.

هواپیماهای شرکت هوا پیمائی ایران فعلا علاوه بر رفت و آمد در داخله کشور در خطوط هوائی کراچی ـ کویت بیروت بمسافرت میپردازند.

با تشکیل شرکت واحد هواپیمائی ایران واستفاده از هواپیماهای جدید شرکت هواپیمائی ایران قوی‌ترین شرکت هواپیمائی در خاورمیانه خواهد شد .

مناقصه‌ها و مزایده‌های دولتی

✿ تدارکات کل خرید میز و صندلی و نیمکت تا ۱۱ر۴ر۳۶

✿ شهربانی خرید نهصد توپ پوستین تا ۲۲ر۴ر۳۶

✿ شرکت کل معادن فروش سرب شمش تا ۱۹ر۴ر۳۶

✿ نیروی هوائی خرید لوازم برق تا ۲۹ر۴ر۳۶

✿ راه‌آهن خرید سیم ومقره تا ۲۴ر۴ر۳۶

((آگهی تجدید مناقصه ۴۰۰ هزار قوطی ۲۰۰ گرمی چای))

شرکت سهامی چای سازمان برنامه مناقصه خرید ۴۰۰ هزار قوطی حلبی ۲۰۰ گرمی باچاپ رنگی آنرا تجدید مینماید داوطلبان شرکت در مناقصه بایستی بامراجعه باداره کارپردازی شرکت واقع در خیابان قوام السلطنه اول کوچه ایرج وملاحظه قوطی نمونه واطلاع کامل از شرایط ومشخصات مناقصه پیشنهادات خود راتا آخر وقت اداری روز ۱۵ تیرماه بدفتر شرکت تسلیم ورسید دریافت دارند

پیشنهادات درساعت ده صبح روز بعد در جلسه مناقصه مفتوح و قرائت خواهد شد.

شرکت سهامی چای سازمان برنامه

۳ـ۱ آ ـ ۹۶۹۶

آگهی دعوت صاحبان سهام

مجمع عمومی فوق العاده صاحبان سهام شرکت سهامی مسافربری اتوزرند درساعت ۵ بعدازظهر روز پنجشنبه ۶ر۴ر۳۶ درمحل شرکت واقع درتهران خیابان مولوی جنب کوچه وزیر نظام کاراژ غلامعلی مهرزاد منعقد میگردد ازکلیه صاحبان سهام متمنی است درروز وساعت مقرر حضور بهمرسانند.

دستور جلسه:

۱ـ موضوع انحلال شرکت

هیئت مدیره شرکت سهامی اتوزرند

آ ـ ۷۱۳۳

یك عمر تختخواب

تهران اروپ میدان فردوسی

آ ـ ۹۵۴۸ ۱ـ۱۰

آگهی دعوت مجمع عمومی عادی سالیانه شرکت سهامی سینما ایران ـ تهران

هیئت مدیره شرکت سهامی سینما ایران ـ تهران از کلیه دارندگان سهام شرکت دعوت مینماید که طبق مواد اساسنامه برای تشکیل مجمع عمومی عادی سالیانه شرکت سهامی سینما ایران روز پنجشنبه بیستم تیر ماه ۱۳۳۶ ساعت ده صبح در مرکز شرکت واقع در تهران ـ خیابان لاله‌زار سینما ایران حضور بهم رسانند.

دستور جلسه

۱ـ استماع گزارش هیئت مدیره و بازرس شرکت

۲ـ استماع ترازنامه ـ حساب سود وزیان دوره عملکرد سال ۱۳۳۵ شرکت

۳ـ اجازه تقسیم سود ویژه

۴ـ انتخاب یکنفر بازرس

۵ـ مذاکره و اخذ تصمیم درباره خط مشی آتی شرکت

هیئت مدیره شرکت سهامی سینما ایران ـ تهران

آ ـ ۷۱۴۹

آگهی دعوت صاحبان سهام

چون در روز ۲۹ خرداد ماه ۳۶ مجمع همگانی عادی سالیانه شرکت اکثریت حاصل نشد مطابق ماده ۵۳ اساسنامه برای مرتبه دوم مجمع همگانی در روز چهارشنبه ۱۹ تیر ماه ۱۳۳۶ ساعت ۵ بعدازظهر برگذار خواهد شد از صاحبان سهام دعوت میشود در وقت مزبور خود یا نماینده‌شان حضور بهمرسانند•

دستور همان قسمت هائی است که در آگهی قبل ذکر شده است •

هیئت مدیره شرکت سهامی روشنائی تبریز

آ ـ ۷۱۱۵

آگهی دعوت مجمع همگانی عادی سالیانه

مجمع همگانی سالیانه سازمان تعاونی مصرف کادر نیروهای انتظامی در ساعت ۱۰ صبح روز ۱۰ تیر ماه در وزارت جنك تشکیل میشود• بدین وسیله از دارندگان سهام دعوت میشود که در مجمع مزبور حضور بهمرسانند•

دستور جلسه:

۱ـ رسیدگی بترازنامه سالیانه سال ۱۳۳۵

۲ـ استماع گزارش هیئت مدیره

۳ـ تصویب اضافه نمودن سرمایه ثبت شده سازمان

مدیر عامل سازمان تعاونی مصرف کادر نیروهای انتظامی

سرتیپ مغروری

۲ـ۳ آ ـ ۹۶۰۲

آگهی دعوت صاحبان سهام

برحسب دعوت هیئت مدیره جلسه مجمع عمومی فوق العاده شرکت سهامی ساختمانی ری جنوب در تاریخ شنبه یازدهم تیر ماه ۳۶ ساعت چهار بعدازظهر در محل شرکت واقع در خیابان کاخ کوچه هلالی شماره ۷۷ تشکیل میشود از کلیه صاحبان سهام و یا وکلاء آنها دعوت میشود که در تاریخ وساعت مقرر در جلسه حضور بهمرسانیده درمذاکرات شرکت نمایند.

دستور جلسه

تصمیم درباره انقاء شرکت وانتخاب هیئت مدیره یا انحلال وانتخاب هیئت تصفیه

شرکت سهامی ساختمانی ری جنوب

آ ـ ۷۱۵۵

آگهی انتخاب هیئت مدیره بانك صادرات ومعادن ایران

برابر نامه‌های شماره ۷۲۹۰ر۲۹ر۳ر۳۵ وشماره ۲۲۸۸ر۲۹ر۳ر۳۵ بانك صادرات ومعادن ایران پیوست دوفقره صورت جلسه مورخ ۲۳ر۳ر۳۶ دائر تصمیم مجمع عمومی عادی وصورت جلسه مورخ ۲۵ر۳ر۳۶ مبنی بر تصمیم هیئت مدیره آقایان ادوارد دژرف سمت رئیس هیئت مدیره ومهندس محمدعلی مفرح سمت مدیر عامل ومهندس محمد بلورفروشان سمت عضو هیئت مدیره و آقایان حسن ملك افضلی ومهندس مصطفی امیر معزی سمت اعضاء علی البدل برمدت سه سال انتخاب گردیدند و آقایان علی اکبر فخرائی وجواد گوشه سمت بازرس اصلی و آقای مهندس علی محسنی سمت بازرس علی البدل برای دوره عملکرد سال ۱۳۳۶ انتخاب گردیدند .

رئیس اداره ثبت شرکتها و علائم و اختراعات ـ مهدی براقی

آ ـ ۷۱۷۱

مائیم توانیم سرباز و مواد جنگی برای شما اعزام داریم واین همان موضوعی است که ژنرال هارتل شما اطلاع داد است•

مادام که ما از عکس العمل احتمالی مراکش ـ اسپانیا در عملیات افریقای شمالی اطمینان نیافته‌ایم وتاهنگامی که وضع تونس وافریقای شمالی روشن نشده طبیعی است که مائیم توانیم باعزام نیرو بانگلستان مبادرت نمائیم زیرا در حال حاضر عملیات مشمل مقدم برسایر عملیات میباشد.

بعلاوه ما کنون ما در جنوب غربی اقیانوس آرام عملیات وسیعی را آغاز کرده‌ایم که چندماه پیش تصور آن را نمی کردیم .

بهر حال در نخستین فرصت ما باسرعت هرچه تمامتر در صدد تهیه مقدمات «ملرو» برخواهیم آمد و بمحض این که وضع در افریقا روشن شد باعزام نیرو ومهمات جنگی به انگلستان مبادرت خواهیم کرد•

✿✿✿

در این موقع مزبسعی کردم وضع کلی را در منطقه مدیترانه مورد بررسی قرار دهم.

۲۵ نوامبر ۱۹۴۲

یادداشت وزیر دفاع ملی

در یك جنگ وسیع جهانی مانند جنگ فعلی ممکن است مواردی پیش آید که صلاح در آن باشد عملیاتی نظیر عملیاتی که هم اکنون آغاز شده تاپایان ادامه یابد ومادام که نتیجه نهائی از آن بدست یامده کلیه عملیات دیگر تحت الشعاع آن قرار گیرد وهمینکه این عملیات باموفقیت پایان یافت، جنبه‌های دیگر جنگ را در نظر گرفت زیرا ادامه این عملیات است که ما میتوانیم اراده خود را بدشمن تحمیل کرده و ابتکار عملیات را بدست بگیریم.

۲ـ وظیفه مهمی که ما باید انجام دهیم در درجه اول اشغال سواحل افریقا در مدیترانه وایجاد وسائل دریائی وهوائی لازم برای باز کردن راه این دریا برای رفت و آمد کشتی های بازرگانی میباشد• وظیفه دوم عبارت از استفاده از پایگاههای سواحل افریقا برای ضربت زدن به نیروهای محور با نیروهای کافی و در کمترین وقت می باشد

۳ـ بنابراین ما دو مرحله در پیش داریم:

استحکام و تقویت مواضع و استفاده از آنها.

اکنون مرحله اول را مورد مطالعه قرار دهیم :

میتوان انتظار داشت که ژنرال الکساندر در عرض ماه جاری تمام سرتاسر تونس را بتصرف خود در آورده و نیروهای آلمانی را تا مواضع «العقیله» وحتی تا «سیرت» عقب براند همچنین اگر نیروهای امریکائی و انگلیسی باهمان قدرتی که فعلا پیش میروند بحملات و پیشرویهای خود ادامه دهند میتوان احتمال داد که در عرض همان مدت این نیروها تمام افریقای شمالی فرانسه منجمله تونس را به تصرف خود در خواهند آورد.

نیازمندیها و آگهی های کوچک

استخدام میشود

به بیست نفر جوان فعال

احتیاج داریم - روزشنبه ۸ تیر به اول خیابان فردوسی کاشی ۸۶ طبقه چهارم مراجعه فرمائید
آ - ۱۰۰۳۲

استخدام مهندس ساختمان

یکنفر مهندس دیپلمه باحقوق بسیار مکفی برای کار در کرمان استخدام میشود بشرکت ت ۰س ۰ آکاشی ۴۷۷ خیابان سعدی تلفن ۳۴۷۷۲ رجوع شود
آ - ۷۴۰۹ ۱ - ۳

پزشکیار

آسایشگاه دکتر یزدی نیاوران نیازمند بیکنفر پزشکیار شبانه روزی میباشد تلفن ۴۲۵۶۶ - ۷۴۸۴۸
آ - ۹۴۲۲ ۵ - ۵

یکنفر مترجم مجرب انگلیسی

که ماشین نویسی نیز بداند برای تمام روز (صبح وعصر) مورد احتیاج است داوطلبانی که خود دارای واجد شرایط می دانند به تلفن ۲۳۳۶۳ مراجعه نمایند
آ - ۷۱۷۹ ۲ - ۳

استخدام در دانشکده افسری

ژاندارمری کل کشور تعدادی داوطلب برای تکمیل کادر افسری باشرایط زیر برای سال اول دانشکده افسری در مهر ماه ۳۶ استخدام مینماید داوطلبین میتوانند از تاریخ انتشار آگهی همه روزه تا پنجم شهریور ماه ۳۶ از ساعت ۸ صبح الی ساعت ۱۳ شعبه آموزش رکن سوم ستاد ژندارمری واقع درمیدان ۲۴ اسفند مراجعه و با تحصیل اطلاعات لازم ثبت نام نمایند.

الف شرایط ورود ۲ - تابعیت ایران ۳ - سلامتی مزاج و تناسب اندام ۴ - نداشتن سوء پیشینه ۵ - موفقیت در آزمایشات روانی و احراز صلاحیت داوطلبان ۶ - داشتن نجابت شخصی و شرافت خانوادگی گواهی یکی از امرای ارتش و یکی از نمایندگان مجلس سنا یا شورا ملی ۷ - سپردن تعهد دائم بر خدمت ژاندارمری ۸ - دارای دیپلم شعبه ریاضی (درصورت زیاد بودن داوطلب کنکور بعمل میآید) ضمناً دانشجو با اینکه در حال حاضر در کلاس ششم ریاضی مشغول تحصیل میباشند ثبت نام شده و پس از تحقیق و تایید صلاحیت خدمت داوطلبان مراتب قبولی هر یک به آدرس داوطلبین ابلاغ و چنانچه در آزمایش نهائی فرهنگ در آخر سال قبول و ماخذ گواهینامه نائل شوند جزو متقاضیان منظور خواهند گردید.

۹ - سپردن ضامن یا وثیقه ملکی بارزش ۱۲۰ هزار ریال.

ب - مزایا

۱ - داوطلبان در مدت تحصیل شبانه روزی بوده لباس و خوراک و مسائل زندگی آنان در مدت تحصیل در دانشکده افسری بعهده ژاندارمری خواهد بود و علاوه بر آن در سال اول و دوم دانشکده ماهیانه ۶۰۰ ریال و در سال سوم ۲۳۰۰ ریال حقوق دریافت خواهند داشت

۲ - فارغ التحصیلان پس از خاتمه دوره سه ساله دانشکده افسری واخذ گواهی نامه بدرجه ستوان دومی مفتخر و ترفیعات بعدی آنان تابع مقررات ارتش خواهد بود.

ژاندارمری کل کشور
آ - ۹۷۱۶ ۲ - ۸

آگهی استخدام پزشک

انستیتو پاراز یتولژی و مالاریولژی برای انجام مطالعات علمی خود در شهرستانها عده‌ای پزشک و دانشجوی پزشکی که کورسالی مالاریولژی را طی کرده‌اند نیازمند است.

داوطلبین میتوانند از تاریخ نشر آگهی تا تاریخ ۱۰ر۴ر۳۶ برای ثبت نام و کسب اطلاعات بیشتر بدفتر انستیتو در دانشکده پزشکی مراجعه نمایند.

انستیتو پاراز یتولژی و مالاریولژی
آ - ۹۴۵۰

صاحب امتیاز و مدیر مسئول: عباس مسعودی
جای اداره خیابان خیام چاپخانه اطلاعات

مستغلات

اجاره داده میشود

باغ مشجر دارای آب جاری و برق با ساختمان مسکونی در تجریش شمیران سه ماهه یا اجاره داده میشود طالبین مستقیما با تلفن ۲۶۲۴۷ مذاکره فرمایند.
آ - ۷۴۵۳

فروخته میشود

پنج باب دکان و یک خانه وصل بهم بمساحت ۱۷۰ متر با برق واقعه در انتهای خیابان دلگشا بقیمت مقطوع ۲۶۰۰۰۰ ریال فروخته میشود - طالبین در همان محل بآقای هاشم پور سمسار رجوع نمایند
آ - ۳۹۴۹

خانه فروشی

انتهای خیابان جلال با بارساختمان مدرن ۴۸۵ متر زیربنا برق ۳۲۵ متر زمین ۱۹۰ هزار تومان بدون واسته فروخته میشود تلفون ۴۲۱۹۹
آ - ۷۴۱۷

یک قطعه زمین مرغوب در شمیران

ماماشین سواری باجیب معاوضه میشود آژانس بازرگانی فام خیابان فردوسی پشت شهرداری تلفن ۵۰۷۳۹

خانه فروشی

در شمالی خیابان منیریه ۴۲۵ متر با ساختمان اساسی مشتمل بر ۷ اطاق ۲ انبار حمام - کاراژ - برق ساعتی - تلفن و آب لوله کشی مقطوعا یکصد و بیست هزار تومان بتلفن ۴۶۶۷۸ مراجعه فرمایند
آ - ۷۳۴۵ ۱ - ۲

یک قطعه زمین

بمساحت ۶۴۰ متر مقابل داودیه نزدیک قلهک بفروش میرسد. طالبین بتلفن ۸۱۶۴۱ مراجعه فرمایند.
آ - ۷۴۲۵ ۱ - ۲

قابل توجه

شرکت بازرگانی محمدی با داشتن نقشه صحیح داودیه و تجارب چندساله و اطلاع کامل بزمینهای فوق شمارا در امر خرید و فروش اراضی داودیه راهنمائی مینماید آدرس خیابان شمیران بالای پی سیم ایستگاه خندان تلفن ۸۱۱۱۱
آ - ۸۷۸۶ ۹ - ۱۰

ویلا و باغ برای فروش

۱ - ویلای مدرن با چهار هزار متر باغ مشجر و برق سه فاز و چاه عمیق واستخر شنا در قیطریه.

۲ - هزار متر باغ مشجر در زعفرانیه شعبه تهیه مسکن «توریست ایران» تلفن ۳۳۲۷۷ - ۳۲۳۶۸ مراجعه فرمائید
آ - ۷۲۶۵ ۲ - ۳

قابل توجه

کارخانه ورشوسازی این شرکت که مجهز بوسائل مدرن میباشد بهترین و شیک ترین لوسترهای فلزی و چراغهای دیواری و هر نوع جنس فلزی مورد استفاده آپارتمانها و سینماها و باغات و غیرها را بدون تفاوت با ساخته‌های خارجی تهیه مینماید **برای جلوگیری از تقلید و فروش بقیمت ارزان** مستقیما در خود کارخانه در دسترس مشتریان محترم میگذارد

نشانی: پل غربی راه آهن اول خیابان نازی آباد شرکت سهامی صنعتی و بازرگانی تهران، تلفن ۲۲۵۵۲
آ - ۷۲۰۳ ۱ - ۳

مطب دندانپزشکی

با تمام وسائل در بهترین نقطه واگذار میشود. طالبین بعد از ظهرها با تلفن زیر مذاکره نمایند ۴۳۰۹۱
آ - ۷۳۵۹

آگهی پذیرفتن هنرجو

آموزشگاه حرفه‌ای نساجی و رنگرزی برای کلاسهای اول سیکل اول ۵۰ نفر و اول سیکل دوم خود ۳۰ نفر هنرجو میپذیرد داوطلبان میتوانند برای کلاس اول سیکل اول با در دست داشتن گواهی نامه شش ساله ابتدائی و برای کلاس اول سیکل دوم داشتن کارنامه سال سوم متوسطه برای ثبت نام روزهای دوشنبه هر هفته از ساعت ۸ تا ۱۱ قبل از ظهر بدفتر آموزشگاه خیابان کمال الملک خیابان دانشکده مراجعه نمایند
آ - ۹۷۶۸ ۲ - ۲

آگهیهای کوچک متفرقه

برای فروش

یک دستگاه ابر کاندیشن (تهویه مطبوع) مارک وستینگهاوس سه ربع تنی که فقط دو ماه کار کرده است بعلت مسافرت بفروش میرسد.
لطفا تلفن ۸۴۷۳۴ قبل از ساعت ۸ صبح مراجعه فرمایند.
آ - ۷۴۲۱

بنگاه فرش پارس

از مشتریان محترم تقاضامند است برای مشاهده پارتی جدید فرشها بخیابان فروسی مقابل قرائتخانه سفارت انگلیس بنگاه فرش پارس مراجعه فرمایند
آ - ۹۹۱۲ ۱ - ۹

تجارتخانه حاجی حسن جواهری

یکدستگاه دیگ بخار که دارای ۱۰ آتمسفر فشار و تواند در هر ساعت ۲۵۰ کیلوگرم بخار تولید نماید خریداری مینماید.
داوطلبین میتوانند بتجارتخانه جواهری واقع در خیابان باب همایون سرای همایون مراجعه نمایند. تلفن ۵۰۳۲۵
آ - ۷۳۱۳ ۱ - ۴

آ - ۱۰۰۴۰ ۱

دیزل ژنراتور

۱۹۰ کیلووات ۳۲۰ر۳۸۰ ولت ۵۰۰ دور با تابلوی کامل موجود است
تهران خیابان سعدی - ۴۶۱ - شرکت ابراندین - تلفن ۳۱۸۴۹
آ - ۹۷۱۴

بازماندگان از تحصیل و تجدیدیها

اگر به کلاس درس سعادت مراجعه نمائید موفقیت شمارا بتوسط دبیران مجرب و کارآزموده تامین مینماید
کلاس درس سعادت باب همایون
آ - ۷۱۷۳

استخر فوقانی تقوی

با آب چاه عمیق دبدنی است خیابان خواجه نظام الملک جنب درمانگاه تقوی
آ - ۷۱۰۹ ۳ - ۴

اکنون که تنها شیر برای طفل کافی نیست

از آغاز سن تنها شیر برای فراهم نمودن تمام غذائی که کودک برای قد کشیدن - قوی شدن و داشتن انرژی کامل لازم دارد کفایت نمی کند و بهمین علت است که پزشکان کواکراتس را بعنوان مکمل غذائی باصرفه و ایده‌آل شیر توصیه میکنند.

در کواکراتس مقدار بعضی از عناصر غذائی بسیار مهم بیشتر از میزانی است که در خود شیر موجود است. اگر به کودک خود منظماً کواکراتس بدهید با یک قاشق به بدن او ۵ برابر بیشتر کار و هیدرات ۱۵ برابر بیشتر و یتامین B1 (بریک) و ۴۰ برابر بیشتر آهن ذخیره برای کمک به رشد قوی و سلامتی طفل رسانیده‌اید. شیر تنها برای کودک شما کافی نیست از هم اکنون به او کواکراتس بدهید کواکراتس مغذی - دارای تمام عناصر اساسی غذا و سهل الهضم است

کواکراتس بهترین خوراک بچه شیرخوار

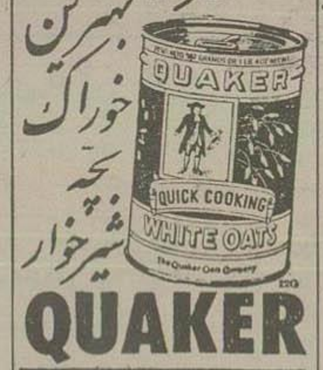

QUAKER

آ - ۹۹۷۲

استخدام میشوید

پنجمین دوره کلاس نقشه کشی رامو ساختمان و دکوراسیون دکاخ دانش تشکیل و پس از سه ماه کار آموزی استخدام میشوید
نادری چهار راه اسلامبول شاهرضا کوچه جنب سینما دیانا
آ - ۹۴۲۶

تبریک

از دواج فرخنده آقای میرزا آقالاوی و دوشیزه فلورا شمس را از صمیم قلب تبریک میگوئیم و عزت و سعادت ایشانرا از خداوند متعال خواستاریم
کارمندان قسمت توزیع اداره اطلاعات امریکا

بافرا رسیدن فصل گرما داشتن یک جعبه
نئوسید گایگی
NEOCID GEIGY
برای هر خانواده‌ای لازم است - نئوسید موثرترین داروی ضد مگس و پشه است
موسسه دهکده - خیابان فردوسی تلفن ۳۲۲۵۳
آ - ۱۰۰۳۰

قرص مخمر آبجو فیلیپس را

(برای کمبود مواد غذائی و تقویت عمومی بدن) از داروئی بهنام خیابان ناصرخسرو تلفن ۵۲۵۳۶ یا شرکت سهامی آباد خیابان قوام السلطنه تلفن ۴۴۱۱۰ خریداری فرمائید
آ - ۹۱۶۸ ۶ - ۱۵

۱ - ۱۰۰۳۶

راه آهن دولتی ایران

در نظر دارد محوطه کلیه ایستگاهها و سالنهای قطار های مسافری و طول خطوط راه آهن را برای نصب اعلانات تجاری در اختیار مؤسسات تبلیغاتی بگذارد.

شرکتها و آژانس های تبلیغاتی میتوانند حداکثر تا آخر تیرماه ۳۳۶ در این زمینه پیشنهادات خودرا برای مطالعه و اتخاذ تصمیم براه آهن دولتی ایران ارسال دارند.

علاقمندان برای کسب اطلاعات لازم میتوانند همه روزه بادارات بهره برداری (قسمت بازرگانی) وقسمت انتشارات و تبلیغات راه آهن مراجعه نمایند.

راه آهن دولتی ایران
آ - ۸۲۸۲ ۳ - ۳

برنامه رادیو دهلی

بخش فارسی ال اند بارادیو روز جمعه صبح ساعت هفت و پانزده دقیقه با امواج کوتاه ردیف ۱۶ و ۱۳ متر اخبار

برنامه شب با امواج کوتاه ردیف ۱۶ و ۱۹ متر ساعت ۴۶ر۱۹ برنامه خردسالان ۲۰ اخبار ۱۰ - ۲۰ بررسی وقایع جاری ۲۰ - ۲۰ برنامه صفحات شنوندگان

فروش اتومبیل

فروش اتومبیل فولکس واگن

یکدستگاه اتومبیل فولکس واگن مدل ۱۹۵۶ که بیش از ۵۰۰۰ کیلو متر کار نکرده و دارای پلاک سیاسی میباشد برای فروش حاضر است

طالبین لطفا به آقای تهی مستوفی - سفارت پاکستان - تلفن ۴۴۷۸۶ مراجعه فرمایند
آ - ۹۷۷۰ ۲ - ۲

اتومبیل فولکس واگن هشت نفره

مدل لوکس - دور تمام شیشه - سقف قابل باز کردن - دارای رادیو - ۲ چرخ یدکی با ضمانت که فقط ۴۰۰۰۰ کیلو متر راه پیموده و خیلی خوب نگهداری شده است

بقیمت مناسب فروخته میشود
آقای دکتر گروندمان فروشگاه فردوسی - تلفن ۳۵۸۶۵
آ - ۷۱۵۹

د.کا.و

مدل ۵۶ دولوکس رادیو ۲ موج ۱۹۰۰۰ کیلومتر بواسطه مسافرت بدون واسطه بفروش میرسد تلفن ۳۵۱۸۰

گمشده - پیدا شده

چک مفقودشده

چک شماره ۴۴۳۴۸۹ عهده بانک صادرات معادن بازار مبلغ ۱۲ر۵۰۰ ریال که تاریخ تادیه آن ۱۱ر۴ر۳۶ میباشد مفقودشده بیانک مربوطه هم دستور عدم پرداخت داده شده جوینده میتواند چک را در سرای پایدار با پنجاب تسلیم و مژدگانی دریافت دارد
آ - ۷۳۳۱ شعاعلی شفیعی

تقویم اطلاعات

۵ شنبه ششم تیرماه ۱۳۳۶
« ۲۸ ذیقعده ۱۳۷۶
« ۲۷ ژوئن ۱۹۵۷
طلوع آفتاب: ساعت ۴ و ۴۸ دقیقه
غروب آفتاب ۱۹ ساعت و ۱۸ «

امشب بکدام سینما میروید

سینماهای درجه اول

سینما ایران (زمستانی تابستانی)
خائن (متروکلدوین مایر - رنگی) - باشتراک: کلارک گیبل، لاناترنر، ویکتورماتیور - درام جنگی و جاسوسی - شروع ۱۰ صبح، ۴ و ربع، ۶ و نیم، ۸ و سه ربع بعدازظهر - تلفن ۳۶۳۵۴ (شب ۱۲ نمایش)

سینما پارک
اسماعیل یاسین در شهر زنان (محصول مصر) باشتراک: اسماعیل یاسین - کمدی و موزیکال، ناطق فارسی - شروع ۴ و نیم ۶ و نیم، ۸ و نیم بعدازظهر - تلفن ۳۵۰۴۷ (شب ۳ نمایش)

سینما پلازا
غوغای زندگی (محصول فرانسه) - باشتراک: روژه پیر و ژان مارک - کمدی و موزیکال، ناطق فرانسه - شروع ۹،۷،۵ بعدازظهر - تلفن ۳۸۷۶۵ (شب ۲ نمایش)

تراس سینما دیانا و سینما کریستال
رامخوف (آر ک ۱۰ و ۰ رادیو) - باشتراک: آبدالوپینو، رابرت تراین - درام جنائی شروع در تراس دیانا ۸ و ۱۰ بعدازظهر - تلفن ۴۲۰۱۰ در زمستانی کریستال ۲ و نیم، ۴ و نیم، ۶ و نیم بعدازظهر در تراس تابستانی ۷ و نیم و ۹ و نیم بعدازظهر - تلفن ۳۷۶۷۵ (شب ۳ نمایش)

سینما تهران
جیب بر (محصول هند) - باشتراک: دوآناند، گیتابالی - ناطق هندی - شروع ۲ و نیم، ۴ و نیم، ۶ و نیم، ۸ و نیم بعدازظهر در تابستان ۷ و نیم، ۹ و نیم بعدازظهر تلفن ۳۸۱۶۵ (شب ۱۰ نمایش)

سینما دنیا
غرور جوانان (محصول ایتالیا - رنگی) باشتراک: ویتوریو دوسیکا - شروع ۳، ۵، ۷، ۹ بعدازظهر - تلفن ۳۳۷۱۲ (شب ۸ نمایش)

سینما رکس - سینما تابستانی ری
موبی دیک یا نهنگ سفید (برادران وارنر - رنگی) - باشتراک: گریگوری پک، اورسن ولز، ریچارد بسهارت - درام فهرمانی - شروع در رکس ۱۰ صبح ۲ و نیم ۴ و نیم، ۶ و نیم، ۸ و نیم بعدازظهر - تلفن ۳۴۱۶۹ در سینماری ۷ و نیم - ۹ و نیم بعدازظهر (شب ۲ نمایش)

سینما رویال
خلبان مفقود (فاکس قرن بیستم - سینماسکوپ - رنگی) - باشتراک: همفری بوگارت (فقید) درام - شروع ۴ و نیم، ۶ و نیم، ۸ و نیم بعدازظهر (شب ۴ نمایش)

سینما سعدی
ارزش طلا (کلمبیا - رنگی) - باشتراک: ریچارد ویدمارک، می زترلینک - درام - شروع ۲ و نیم، ۴ و نیم، ۶ و نیم، ۸ و نیم بعدازظهر - تلفن ۳۶۴۶۸ (شب ۳ نمایش)

سینما مترو پل
دوشب با کلئوپاترا (محصول ایتالیا) باشتراک: سوفیالورن - درام تاریخی شروع ۲ و نیم، ۴ و نیم ۶ و نیم، ۸ و نیم بعدازظهر - تلفن ۳۹۴۱۰ (شب ۱۱ نمایش)

سینما مولن روژ
ماجری کنار ساحل در مالیو نابتد آرتیست) - رنگی - باشتراک: تونی کورتیس - شروع ۹،۷،۵ بعد ازظهر - تلفن ۳۸۷۶۵ (شب ۳ نمایش)

سینما همای
کودک یتیم (محصول هند) - باشتراک دانیزی ایرانی - شروع ۱۰ و نیم صبح، ۴ و نیم، ۶ و نیم، ۸ و نیم بعدازظهر - تلفن ۴۲۱۶۹ (شب ۹ نمایش)

سینماهای درجه دوم و سوم

سینما تاج
عملیات زیر زمینی (برادران وارنر) - باشتراک: کرنل وایلد - (تکراری) - شروع ۴، ۶، ۵، ۸ بعدازظهر - تلفن ۳۳۰۶۴ (شب ۴ نمایش)

سینما برلیان
رقص هزار طبل (محصول هند - «تکراری» - شروع ۲، ۴، ۶، ۸ بعدازظهر تلفن ۳۳۵۳۵ (شب ۴ نمایش)

سینما تابان
خطرات تارزان (آر ک ۱۰ و ۰ رادیو) باشتراک: لکس بارکر - قهرمانی - شروع ۲ و نیم، ۴ و نیم، ۶ و نیم، ۸ و نیم بعدازظهر (شب ۱۰ نمایش)

سینما خورشید نو
انتقام (لوکس فیلم) - باشتراک: آمدئو نازاری، سیلوانا منگانو - دوبله فارسی (تکراری) - شروع ۲، ۴، ۶ و نیم ۸ و نیم بعدازظهر - تلفن ۳۳۵۷۸ (شب ۱۱ نمایش)

سینما سیلوانا
اسماعیل یاسین جنی شده (محصول مصر) باشتراک: اسماعیل یاسین - دوبله فارسی (تکراری) - شروع ۴، ۶، ۸ در تابستانی بعدازظهر - تلفن ۳۳۳۷۷ (شب ۹ نمایش)

سینما شهناز
هفت عروس برای هفت برادر (تکراری) (مترو سینماسکوپ - رنگی) - شروع ۴، ۶، ۸ بعد از ظهر (شب ۶ نمایش)

سینما فردوسی
بلبل مزرعه (دیانا فیلم) شروع ۴، ۶، ۸ بعدازظهر - (شب ۵۰ نمایش)

سینما میهن
آقای ۴۲۰ (محصول هند) (تکراری) شروع ۴، ۶، ۸ بعدازظهر (شب ۴ نمایش)

سینما مراد
لله بچه‌ها (آرتورانگ) - باشتراک نورمن و بزدوم - دوبله فارسی (تکراری) شروع ۴، ۶، ۸ بعد از ظهر - (شب ۸ نمایش)

سینما ونوس
عشق رقاص (محصول هند) - شروع ۴ و نیم ۶ و نیم، ۸ و نیم بعدازظهر (شب ۹ نمایش)

تئاترها

تئاتر تهران تابستانی
پروفسور سوسول - باشتراک: وحدت - ارتک - ملک مطیع شروع ۵ر۸ بعدازظهر تلفن: ۳۷۳۵۱ (شب ۲۲ نمایش)

تئاتر شهرراد
لیلی و مجنون - باشتراک: زابیخ، گیتی - سقراطی - شروع ۸ بعد ازظهر (شب ۱۶ نمایش)

پزشکان

اکسیژن تراپی دکتر خلیلی

متخصص گوش و گلو و بینی مجهز بدستگاههای اکسیژن پور تامل در درمان بیماریهای قلبی و ریوی خفگی و مسمومیت و غیره. در تمام اوقات شب و روز خیابان کاخ اول خیابان نادر تلفن ۴۰۸۵۳

دکتر جعفر رحمانی

متخصص امراض اعصاب و روح از دانشگاه لندن
سالن مش سکتر تخ رعشه هیپرتیک، سیاتیک، نفس اعصاب جهان روحی، بیخوابی، ترک تریاک، مخدرات و غیره. خیابان سپهبدی بالاتر از چهارراه امیر اکرم کاشی ۱۷۵۸
پذیرائی صبح و عصر

دکتر رالفلد آلمانی

متخصص امراض قلب و مفاریتی (سوزاک سفلیس - سودا - ضعف قوه باه) مطب خود را از خیابان فردوسی بخیابان باغ سپهسالار کاشی ۱۸۲ انتقال داد تلفن ۳۷۸۳۰

کشیک پزشکان

کشیک امشب

آقای دکتر ادبی خیابان فرصت کوچه کلیسا
آقای دکتر صباح الدین کاظمزاده خیابان دلگشا استگاه جابری

کشیک فرداشب

آقای دکتر منوچهر قاهری خیابان شیخ هادی چهارراه جامی
آقای دکتر ابراهیم شیلی انتهای خیابان بهار جنب داروخانه خوشنو سان

کشیک داروخانه‌ها

داروخانه امر بکائی، چهارراه بهلوی
«سهیما خیابان نواب چهارراه شکوفه
«شماره ۳ شهرری
«ماس چهارصد دستگاه
«کیوان در خیابان شکوفه
داروخانه ویدا - خیابان ویلا تلفن ۴۶۲۴۷
داروخانه محمدیان: خیابان ری جنب کوچه آبشار

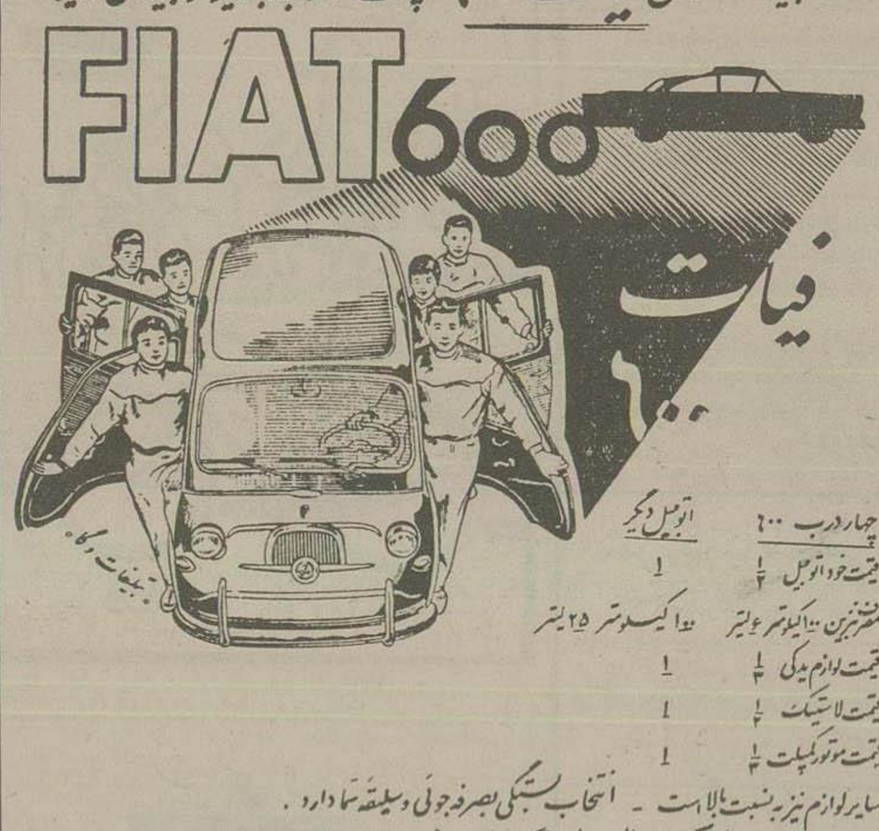

ورزش

عاقبت فوتبال مجارستان

مسابقات فوتبال کاپ جهانی (ژول ریمه) درسال ۱۹۵۸ در کشور سوئد برگزار خواهد شد.

مسابقات مزبور تاکنون پنج بار انجام گرفته است. درگذشته دوبار تیم ملی فوتبال ایتالیا دوبار تیم ملی فوتبال اروگوئه و یکبار هم تیم ملی فوتبال آلمان بقهرمانی رسیده‌اند.

درتاریخ ۱۹۵۴ موقعیکه ۱۶ تیم فوتبال فینالیست برای انجام مسابقات نهائی درسویس جمع شده بودند کارشناسان فوتبال جهان قهرمانی تیم فوتبال مجارستان را حتمی تلقی میکردند. زیرا فوتبال مجارستان وهمچنین تیم ملی مجارستان ازهر لحاظ نسبت سایر تیمهای فوتبال برتری داشت.

تیم ملی مجارستان بود که درتاریخ فوتبال انگلستان حادثه‌ای ایجاد کرده وبه‌دوران شکست ناپذیر بودن تیم ملی فوتبال انگلستان درخاک خود خاتمه داده است. تیم شکست نخورده انگلستان درسال ۱۹۵۴ درورزشگاه «ومبلی» لندن درتاریخ خود اولین بار ۶ـ۳ باخت. پیروزی تیم ملی مجارستان درعالم فوتبال غوغائی برپا کرده ودرنتیجه همه‌ی مطلعین فوتبال احساس کردند که فوتبال مجارستان متکی به‌تکنیک وقدرت میباشد.

شخصیت‌های معروف فوتبال انگلستان درباره شکست خود وپیروزی مجارها مقالاتی نوشتند وباین نتیجه رسیدند که باید برای اصلاح فوتبال انگلستان از روش فوتبال مجارستان پیروی کرد.

روانش مسابقه لندن چندماه دیگر دربوداپست صورت گرفت واین بار هم مجارها ۷ـ۱ فاتح شدند.

درهرصورت درمسابقات کاپ جهانی سوئیس ازپیروزی تیم مجارستان کسی تردید نداشت. اتفاقا تیم مجارستان همه‌ی حربه‌های خودرا از قبیل برزیل، اروگوئه وحتی یکبار هم تیم آلمان راباتفاوت فاحش بزانو درآورد و باتیم آلمان بپای فینال رسید.

تیم آلمان که درمسابقات مقدماتی ازمجارها ۸ـ۲ شکست خورده بود برای قهرمانی هیچگونه ادعائی نداشت ولی حساب مطلعین فوتبال غلط درآمد ودرمسابقه فینال تیم آلمان ۳ـ۲ پیروز شد وکاپ ژول ریمه بجای اینکه به بوداپست برود ببرلین رفت. بااینکه کاپ قهرمانی نصیب تیم آلمان شده بود مع‌الوصف کارشناسان فوتبال جهان قدرت فوتبال مجارستان رامحرز دانسته و پیروزی تیم آلمان را اتفاقی تلقی کردند.

نظر مطلعین فوتبال جهان پایه‌های اساسی داشت. زیرا فوتبال آلمان هیچوقت دوردیف فوتبال درجه یک نبوده ودرمسابقات سوئیس هم از لحاظ «کیفیت» فوق‌العاده‌گی نداشت.

پس ازمسابقات کاپ جهانی تیم آلمان بلافاصله باشکست مواجه شد ولی تیم مجارستان به‌پیروزی‌های خود ادامه داد. این را نباید گفت چند ماه مانده به‌قیام مجارستان، تیم ملی مجارستان مدتی از «فورم» افتاد وپشت سر تیم‌های ملی ترکیه، بلژیک وچک اسلواکی شکست خورد.

قیام ملت مجارستان علیه زور گوئی ودشمنان خارجی یک مسئله حیاتی بود. طبقه ورزشکار هم دراین امر حیاتی شرکت کرد ودوشادوش ملیون جنگید.

موقعیکه مبارز ملیون ادامه داشت دوتیم فوتبال مجارستان خارج از کشور بودند وحاضر نشده‌اند که درشرائط مزبور بکشور خود مراجعت نمایند. ما دراین ستونها این موضوع را کاملا مورد بررسی قرارداده و اشکالاتی که برای مسافرت تیم «هانود» تا مرز بکای جنوبی پیش آمده بود توضیح داده بودیم.

ستارگان فوتبال مجارستان ازقبیل پوشکاش ـ کوچسیس ـ بوزیک و گروسیس درشهرهای مختلف اروپا ندیدند وتهدیدات فدراسیون فوتبال مجارستان وقعی قائل نشدند. بالاخره حوادث فوق علیه فوتبال مجارستان خاتمه یافت و فوتبال مجارستان متزلزل شد.

چند روز پیش «خبرگزاری خاور» اطلاع داد که تیم ملی فوتبال مجارستان در شهر (اسلو) از تیم نروژ ۲ـ۱ شکست خورد. این مسابقه جهت شرکت درمسابقات کاپ جهانی ۱۹۵۸ سوئد بود.

اگر تیم مجارستان درشهر بوداپست نتواند این شکست را تلافی نماید دیگر حق نخواهد داشت که درمسابقات کاپ جهانی شرکت نماید مسابقه نروژ ـ مجارستان بخوبی نشان میدهد که تیم مجارستان تاچه اندازه ناتوان شده است.

درگذشته مجارها درمقابل تیم نروژ باافراط احتیاط حاضر میشدند واغلب باتفاوت هفت الی هشت گل فاتح میشدند. پس ازحوادث اخیر مجارستان تیم فوتبال مجار دومین بار است که ازتیمهای ضعیف شکست میخورد. یکماه قبل هم تیم مجار درورشو ازتیم ملی لهستان ۳ـ۲ شکست خورده بود.

پوشکاش ستاره فوتبال جهان وکاپیتن سابق تیم ملی مجارستان اخیرا درباره فوتبال مجارستان کتابچه‌ای نوشته وپس ازشرح مطالب جالب به این نتیجه رسیده است که «فوتبال مجارستان درشرائط فعلی محکوم بزوال است» تیمی که زمانی گل سرسبد تیمهای جهان بوده است اکنون درمقابل یک تیم معمولی شکست میخورد و احتمال میرود که نتواند درمسابقات سوئد درمیان تیمهای شرکت کننده قرار بگیرد آیا پوشکاش صحیح تشخیص داده است ویا محران فوتبال مجارستان زود گذر است؟ آینده نزدیک به این مشکل پاسخ خواهد داد.

بخش نامه فدراسیون والیبال و بسکتبال کشور

این بخشنامه درباره مسابقات والیبال ازطرف فدراسیون والیبال و بسکتبال کشور منتشر شده است.

۱ـ هر باشگاه میتواند یک تیم برای شرکت درمسابقات معرفی نماید.

۲ـ صورت اسامی بازیکنان باید ساعت ۱۳ روز چهارم تیر ماه بدفتر فدراسیون رسیده باشد قرعه کشی درهمان روز انجام ومسابقات ازپنجم تیر ماه شروع خواهد شد. نوع مسابقات درروز قرعه کشی تعیین خواهد شد.

۳ـ هر باشگاه میتواند ۱۲ نفررا معرفی کند.

۴ـ تیم قهرمان باتقویتی که توسط سایر بازیکنان شرکت کننده در این مسابقه خواهد شد بنام تیم تهران درمسابقات قهرمانی کشور شرکت خواهد کرد.

وبخش نامه زیر نیز درباره مسابقات بسکتبال منتشر شده است.

۱ـ هر باشگاه میتواند یک تیم برای شرکت درمسابقات معرفی نماید.

۲ـ صورت اسامی بازیکنان باید تاساعت ۱۳ روز دهم تیر ماه بدفتر فدراسیون رسیده باشد قرعه کشی درهمان روز دردفتر فدراسیون انجام و تاریخ شروع ونوع مسابقات در روز قرعه کشی تعیین خواهد گردید.

۳ـ هر باشگاه میتواند ۱۵ نفررا معرفی نماید.

۴ـ تیم تهران باتقویتی که توسط سایر بازیکنان شرکت کننده دراین مسابقات خواهد شد بنام تیم تهران درمسابقات قهرمانی کشور شرکت خواهند کرد.

هیئت مدیره سازمان کوهنوردی جاوید

روز گذشته سازمان کوهنوردی واسکی جاوید باحضور اکثریت اعضاء تشکیل جلسه داد و آقایان زیر رابسمت هیئت مدیره سازمان انتخاب کردند.

میزانی: دبیر، جوادهنرور مسئول تشکیلات، عظیمی مسئول امورمالی بقراط متصدی تبلیغات، میری عضو علی البدل:

دراین جلسه هیئت مدیره تصمیماتی درباره برنامه‌های آینده گرفتند.

عجیب‌ترین ضربه در تاریخ بکس دنیا

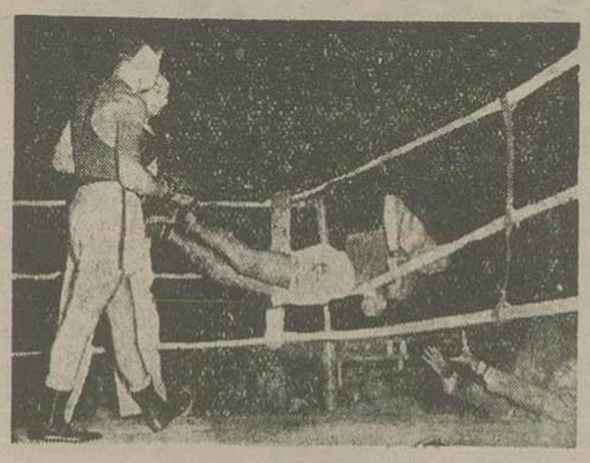

اخیراً مسابقه بکس جالبی درچکسلواکی بین شکور قهرمان سبک وزن مصری وایوانوس قهرمان چک اسلواکی درشهر اسلو انجام گردید.

مسابقه بانهایت شدت ادامه داشت قهرمان مصری سیار سریع وخشن بازی میکرد وهمهٔ تماشاچیان دربرداو اطمینان داشتند، درروند چهارم مسابقه اتفاق بی‌سابقه‌ای افتاد باین ترتیب که ایوانوس قهرمان چکسلواکی باضربه هوک چپ محکمی که بچانه شکور قهرمان مصری واردنمود اورا بخارج رینگ پرتاب نمود.

عکس فوق لحظه حساسی رانشان میدهد، که قهرمان مصری بخارج پرتاب شده است.

موفقیت دوشیزه مینوسرتیپ در بازی لاکروس

دوشیزه مینوسرتیپ فرزند سرتیپ محمود سرتیپ دانشجوی ایرانی که درمدرسه ابتدائی (سن فورد) ولادبر مشغول ادامه تحصیل میباشد درجشن سالیانه ورزشی دانشگاهی موفق بدریافت گواهینامه بازی لاکروس (نوعی ازبازی تنیس) گردید این موافقیت برای این دوشیزه ایرانی بسیار، ارزش میباشد.

جلسه عمومی فدراسیون کوهنوردی کشور

سومین جلسه عمومی پانزده روزه فدراسیون کوهنوردی هفته گذشته در باشگاه تاج تشکیل گردید.

دراین جلسه عده بسیار زیادی از کوهنوردان وورزشکاران حضور داشتند، ابتدا سرکار سرهنگ خاکبیز رئیس فدراسیون کوهنوردی مطالبی دربارهٔ ورزش کوهنوردی وفوائد آن بیان داشت وسپس آقایان مهینی نماینده کوهنوردان گرگان وشربفی نماینده کوهنوردان همدان رابحضار معرفی نمود.

آنگاه سه حلقه فیلم کوهنوردی، فوتبال، بکس وتعداد پنجاه عدد فیلم رنگی مربوط بمسافرت سال گذشته کوهنوردان ایرانی باروپا، وصعود قلل آلپ نمایش داده شد.

ارقام سخن میگویند

در دنباله مقاله «رم برای المپیاد ۱۹۶۰ آماده میشود» لازم بود که درحدود تعداد تماشاچیان رشته‌های مختلف بازیهای المپیک آماری نیز تهیه شود زیرا با ارقام بهتر میتوان باهمیت پیشنهاد کمیته ملی المپیک ایتالیا پی برد ما برای اینکه خوانندگان گرامی ازموضوع مزبور کاملا آگاه باشند آمار تماشاچیان رشته های مختلف بازیهای المپیک ۱۹۵۲ هلسینکی و۱۹۵۶ ملبورن را منتشر میکنیم. البته درباره بازیهای المپیک ۱۹۶۰ ملبورن مطالب جالبتری خواهیم نوشت. نباید فراموش کرد که المپیک رم برای کشور ما نیز بسیار حائز اهمیت می باشد. بخصوص که پس ازمسابقات کشتی قهرمانی جهان ۱۹۵۹ تهران، کشتی ایران درالمپیادرم باردیگر باآزمایش مهم روبرو خواهد شد.

آمار تماشاچیان دو المپیک

	۱۹۵۲	۱۹۵۶
مراسم افتتاح و پایان	۱۳۵ هزار	۱۷۴ هزار
تیراندازی	۱٫۴۰۰	۱٫۴۰۰
دوومیدانی	۴۸۵۰۰۰	۶۶۲۰۰۰
باسکتبال	۲۲ هزار	۶۰ هزار
دوچرخه	۸٫۶۰۰	۲۹٫۵۰۰
بکس	۳۰ هزار	۳۶ هزار
اسکریم	۲٫۹۰۰	۲۱ هزار
فوتبال	۲۸۱ هزار	۱۰۷ هزار
کشتی	۲۸ هزار	۳۰ هزار
هالتر	۶٫۴۰۰	۹٫۳۰۰
هاکی	۷٫۳۰۰	۳۶٫۵۰۰
ژیمناستیک	۱۸ هزار	۴۷ هزار
کانو	۱٫۲۰۰	۲٫۵۰۰
قایقرانی	۸٫۵۰۰	۳۶ هزار
پنجگانه جدید	۵ هزار	۴ هزار
شنا	۷۶ هزار	۹۱ هزار

درهر دو المپیاد یعنی در ۱۹۵۲ هلسینکی و۱۹۵۶ ملبورن عایدات کل قریب ۵۰ میلیون تومان بوده ونصف این عایدات ازدوومیدانی بدست آمده است.

درهلسینکی فوتبال بامبلغ ۸ میلیون تومان دردیف دوم قرار گرفته ولی در ملبورن شنا بامبلغ ۵ میلیون تومان ردیف دوم بوده است درهلسینکی عایدات شنا قریب چهار میلیون تومان بوده است.

کمیته ملی المپیک ایتالیا از تجربیات گذشته استفاده کرده طبق برنامه جدید میخواهد عایدی بیشتری بدست آورد. آیا کمیته المپیک بین المللی برنامه جدید کمیته المپیک ایتالیا را تصویب خواهد کرد؟ بدون تردید میتوان گفت بلی!

فقط یک دفعه خرید محصولات دنلوپیلو برای تمام عمر شمارا از زحمت تهیه وتعمیر تشک ـ بالش ومبل بی نیاز میسازد

برای صرفه وبهداشت تمام خانواده‌ها ـ هتلها بیمارستانها ـ سینماها ووسائط نقلیه ازمحصولات دنلوپیلو استفاده میکنند

شرکت سهامی ایران وغرب

خیابان شاهرضا (پهلوی) پائین چهارراه پهلوی ویوسف آباد تلفن ۴۴۱۱۸۰ ـ ۴۴۱۸۷

آ ـ ۹۷۵۳

ایران پیما

قابل توجه ـ افرین محترم نور

همه‌روزه سرویس مستقیم تهران ـ ایلکا با اتوکارهای آخرین سیستم شرکت ایران پیما

نشانی خیابان امیر کبیر تلفن ۵۱۷۶۰

آ ـ ۹۷۲۸ ـ۱ـ

اطلاعیه بنگاه برق

راجع بدرخواست مشترکین جهت افزایش آمپر کنتور

چون اخیرا عده‌ای از مشترکین بنگاه برق مراجعه ودرخواست افزایش آمپراژ کنتورخودرا بمنظور امکان استفاده از کولر وسایل الکتریکی دارند بمنظور جلب رضایت مشترکین محترم وبرآورده شدن حاجت آنها موافقت گردید هر یک از مشترکین تاحدود ۵ آمپر بتوانند تقاضای افزایش آمپراژ نمایند واین قبیل متقاضیان باقید اینکه شخصا صاحب پرونده برق باشند میتوانند پس ازپرداخت ده هزار ریال وام بحساب شماره ۱۵۰۲۳ بانک ملی شعبه فردوسی تقاضای خودرا بضمیمه فیش بدفتر بنگاه تسلیم دارند.

بدیهی است ضمن موافقت بااین قبیل تقاضا اضافه مینماید که این حق منحصر ابرای محل ساختمان مجاز ازاستفاده برق میباشد ودادن برق فرعی بمنزل یامغازه هرصورتی که باشد ممنوع است.

مدیر کل بنگاه برق تهران سرتیپ مهندس اجودانی

آ ـ ۹۶۰۶

شرکة السعید للنقلیات عبر الصحراء

همه‌روزه سفرها باتوبوسهای نیز به‌کاظمین مسافرت فرمائید

خیابان ناصرخسرو جنب دارالفنون بنگاه گیلان شرق واتو کرمانشاه

آ ـ ۹۷۳۰ ـ۱ـ

آگهی مناقصه ازطرف شهرداری مشهد

شهرداری مشهد بنمایندگی ازشهرداری طرقبه تعمیرات واسفالت راه طرقبه رااز پل وکیل آباد تامرزعنبران بطول تقریبی ۹ کیلومتر وعرض ۷ متر بمناقصه میگذارد.

۱ـ داوطلبان شرکت درمناقصه بایستی بدایره فنی وساختمان شهرداری مشهد مراجعه باارائه مدارک وسابقه کار وگواهی صلاحیت شرکت درمناقصه را دریافت دارند.

۲ـ داوطلبان شرکت درمناقصه پس ازاخذ گواهی صلاحیت بایستی باارائه گواهی مزبور مبلغ دوهزار ریال بصندوق شهرداری پرداخت درمقابل یکنسخه دفتر مشخصات وطرح قرارداد وفهرست واحد قیمت را دریافت دارند.

۳ـ شرکت کنندگان درمناقصه بایستی مبلغ پانصدهزار ریال بعنوان سپرده بحساب شماره ۱۴۶۳۰ بانک ملی ایران پرداخت نموده ورسید آنرا ضمیمه پیشنهاد نمایند (یا ضمانت نامه بانکی بهمین مبلغ بمدت سه ماه ضمیمه نمایند.)

۴ـ شرکت کنندگان درمناقصه بایستی پیشنهادهای خودرا دردو پاکت الف وب بدین ترتیب (پاکت الف محتوی طرح قرارداد دردفتر مشخصات و فهرست بهاو برگ شرایط مناقصه که ذیل کلیه آنها جمله (قرائت شد مورد قبول است نوشته وامضاء شده باشد همچنین قبض رسید (باضمانت نامه بانکی) بایستی ضمیمه باشد.

پاکت ب محتوی تعهدنامه که تخفیف پیشنهادی باحروف نوشته وامضاء شده باشد تنظیم ودرپاکت لاک ومهر شده تاساعت ۱۰ روز پنجشنبه بیستم تیرماه ۳۶ بدفتر شهرداری تسلیم نمایند ورسید دریافت دارند.

۵ـ پیشنهادهای رسیده ساعت ۱۱ همان روز در کمیسیون مربوطه بازو قرائت خواهد شد حضور پیشنهاددهندگان درجلسه مناقصه آزاد است شهرداری دررد ویاقبول یک یا کلیه پیشنهادات مختار است.

۶ـ پیشنهاد فاقد سپرده ومشروط وخارج ازموعد وپیشنهادهائیکه بدون رعایت شرایط مناقصه تنظیم شده باشد بلااثر خواهد بود. چنانچه برنده مناقصه از عقد قرارداد خودداری نماید سپرده او بنفع شهرداری برداشت خواهد شد.)

۷ـ مالیات وعوارض وهزینه آگهی بعهده مقاطعه کار خواهد بود.

۸ـ برای عملیات مورد مناقصه پیش پرداختی داده نخواهد شد فقط بهای کار پس ازتهیه صورت وضعیت طبق مفاد قرارداد پرداخت خواهد شد.

شهردار مشهد ـ روحانی

آ ۹۷۰۲ ۱ـ۲

شرکت سهامی بیمه ایران

باطلاع مشتریان محترم می رساند که حق بیمه عمر رافقط در مقابل اخذ رسید رسمی شرکت مستقیما بصندوق شرکت وبا بحسابداران رسمی شرکت که دارای معرفینامه رسمی باعکس هستند پرداخت نمایند واز پرداخت هرگونه وجهی باشخاص متفرقه بنام نمایندگی شرکت خودداری کنند.

شرکت سهامی بیمه ایران

آ ـ ۹۳۷۴ ۲ـ۵

آگهی حراج

بقیه گروبهائیکه بشرح شماره‌های پائین دراسفندماه ۳۴ قبول وموعد قانونی آنها سررسید وهمچنین بقیه گروبهائیکه درروز معین عمل حراج آن صورت نگرفته است روز جمعه ۷ تیرماه ۳۶ ساعت ۸ صبح درمحوطه بانک کارگشائی خیابان فردوسی بمعرض حراج گذارده میشود:

۱ـ اللاوجواهرات	ازشماره	۹۸۳۳	تاشماره ۱۲۹۳۴
۲ـ نقره آلات	«	۵۵۱۹۰	« ۵۵۸۲۰
۳ـ فرش	«	۶۳۱۸۸	« ۶۶۴۰۸
۴ـ منسوج	«	۱۱۹۲۵	« ۱۵۱۲۸
۵ـ مس وورشو آلات وچرخ خیاطی	«	۷۰۲۳	« ۹۵۰۸

بانک کارگشائی

آ ـ ۹۵۸۴

نماینده محمولات کلگیت پالمولیو و پودر لباسشوئی فاب دراهواز تجارتخانه برادران حکاک

آ ـ ۹۵۱۴

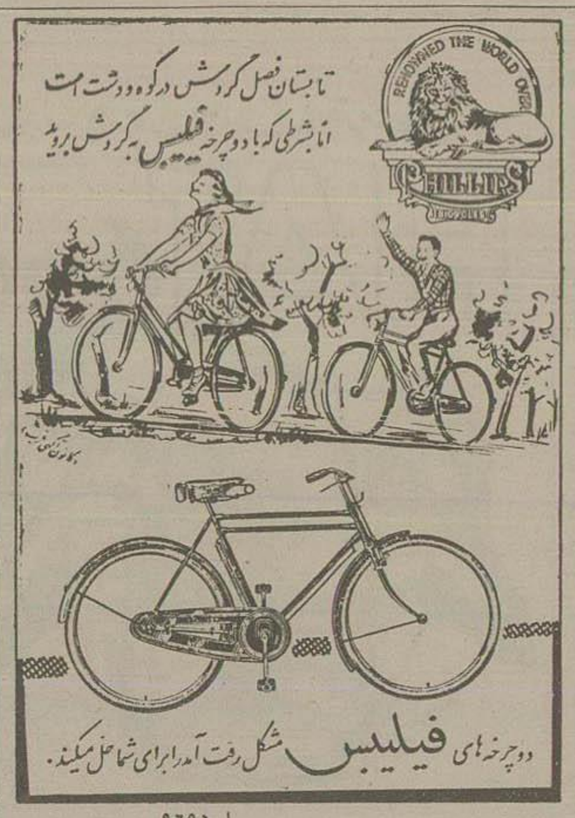

آ ـ ۹۶۹۴ ۱ـ

مسافرین محترم آذربایجان

ترکیه ـ ارض روم

ماکروس ومرسدس، بنزهای مدل ۵۷ شرکت میهن تور که بواسطه فصل زمستان مدتی تعطیل بود ازاول اردیبهشت ماه ۳۶ مرتبا همه روزه بتمام نقاط آذربایجان حرکت میکند. خطوط شیراز ـ اصفهان ـ مشهد ـ رشت ـ بندرپهلوی ـ کاظمین همه روزه دایراست.

شرکت میهن تور اول فردوسی تلفن ۳۷۱۲۹

آ ـ ۹۷۳۴ ـ۱ـ

داماس DAMAS

ساعتی که سالهاست دردست مردم جهان است

توجه فرمائید

اگر شما ساعتی غیراز ساعت داماس خریده وازطرز کار آن ناراضی و ازخرید متاسفید

کارخانه معظم ساعت‌سازی داماس

تا اندازه‌ای این تاسف شما را جبران میکند

کارخانه معظم ساعت‌سازی داماس

بااختراع ماشین‌های عجیب الکترونی که خوشبختانه چند دستگاه آن رابرای نمایندگی ایران ارسال داشته تندو کند هر نوع ساعتی راروی نوار مخصوص ثبت وضبط نموده ودرنتیجه ساعت شمارا باساعت داماس میزان مینماید.

خریداران ساعتهای متفرقه میتوانند با مراجعه وپرداخت ۲۰ ریال بمراکز ذیل ساعت خودرا تعمیر وباساعت داماس میزان کنند.

لاله‌زار ساعت‌فروشی تمرچی

خیابان بوذرجمهری رگلاژ

اسلامبول مغازه امیدواران ونوس

DAMAS

یک داماس بگیرید

آ ـ ۹۷۶۰ (کانون آگهی نوین)

پرفسور مسعود عزیزی

دارای دیپلم ناسیونال تخصص در بیماریهای اطفال ازدانشگاه پاریس رزیدنت سابق بیمارستانهای آمریکا

خیابان رازی (آشیخ هادی بالا) کاشی ۴۴۰ تلفن ۴۵۹۱۶ پذیرائی عصرها

آ ـ ۹۶۸۸

خاورمیانه

آمریکامیانجیگری درمذاکرات اسرائیل واعراب راتکذیب کرد

عربستان‌سعودی برای‌ششمین بار درمورد تجاوزات اسرائیل بسازمان‌ملل شکایت کرد

منون گفت: غرب باید ناسیونالیسم عرب را برسمیت بشناسد

سازمان‌ملل‌متحد- روز گذشته‌دولت عربستان‌سعودی برای‌ششمین‌باردرظرف دوماه ونیم‌اخیر سازمان‌ملل‌متحد در موردعملیات‌تجاوزکارانه‌اسرائیل‌شکایت کرد.

درنامه‌ایکه نماینده‌عربستان‌سعودی درسازمان‌ملل به‌عنوان رئیس‌شورای امنیت نوشته خاطرنشان کردیده‌که ساعت۱۲روز ۱۳ژوئن یك ناوشکن اسرائیلی ازبندر «الات» حرکت کرده ووارد آبهای‌ساحلی‌عربستان‌سعودی در ناحیه «الربیع» کردیده‌است.

(آسوشیتد پرس)

تکذیب آمریکا

واشنگتن- روز گذشته‌وزارت امور خارجه‌آمریکاشایعات‌مبنی‌برمیانجیگری آمریکارا درمذاکرات محرمانه بین اسرائیل ودیپلمات‌های عرب تکذیب کرد وآنهارا‌یك‌سلسله‌حملات‌تبلیغاتی دانست که‌ازطرف‌مصریها بعمل میآید که‌هیچگونه‌پایه واساسی‌ندارد.

روزنامه‌های‌مصری‌ادعا کرده‌بودند که این‌مذاکرات درجزیره‌قبرس یاجای دیگر ادامه دارد.

لینکلن‌وایت اظهار داشت که دولت آمریکاازهر گونه‌فعالیتی‌برای‌حل‌مسالمت آمیز اختلافات‌اعراب ومصرخودداری نمیکند.

اما ازمذاکرات‌محرمانهٔ که‌روزنامه های مصری بآن اشاره کرده‌اند کوچکترین‌اطلاعی‌ندارد.

(آسوشیتد پرس)

برطرف شدن‌خطرجنك

قاهره- کریشنامنون وزیر دفاع‌هند درموقع عزیمت سوی لندن جهت شرکت درکنفرانس نخست وزیران کشورهای‌مشترك‌المنافع بریتانیااظهار داشت که‌خطر بروزاغتشاش وجنگ‌در خاورمیانه تاحدی‌برطرف کردیده‌است وی‌خاطرنشان کرد که اگردول‌بزرك جهان بخواهندصلح‌وآرامش‌درخاور- میانه استقرار یابد لازمست که ناسیونالیسم‌وملیت اعراب را برسمیت بشناسند وباانعقادپیمان‌های دوجانبی بکشورهای‌خاورمیانه کمك اقتصادی بدهند. ازوی‌سؤال‌شد که‌آیا بنظراو اسرائیل‌حق‌دارد ازکانال‌سوئز استفاده کند؟ منون درپاسخ اظهار داشت که معقیده‌وی‌کلیه دول‌میبایستی دراستفاده ازکانال مزبورآزادباشند

(اسوشیتدپرس)

پیام‌عبدالناصر

قاهره- دیروز سفیر کبیر مصر در عربستان سعودی باهواپیما قاهره را بسوی ریاض پایتخت عربستان‌سعودی ترك گفت.

وی‌بخبرنگاران اظهارداشت حامل یك‌پیام خصوصی از جانب سرهنك عبدالناصر برای‌ملك‌سعود میباشد.

بازگشت سفیرعراق

پاریس- دیروزرادیو قاهره‌اطلاع‌داد که سفیر کبیرعراق درقاهره برای‌مشاوره دراطراف اوضاع سیاسی‌خاورمیانه به بغداد فراخوانده‌شد و نامبرده صبح دیروز از قاهره‌بطرف‌بغداد حرکت کرد. (خبرگزاری‌فرانسه)

نوری سعیددرلندن

لندن- ژنرال نوری‌سعیدنخست‌وزیر سابق عراق که‌دوهفته‌قبل‌ازسمت‌خود استعفا کرده‌بودروز گذشته‌برای‌معالجه واردلندن گردید.

در این‌سفرهمسر نامبرده‌نیز همراه می‌میباشد.

نخست‌وزیر عراق‌درنظر داردبایزشك مخصوص‌خویش‌مشاوره کند.

وقتی درفرودگاه از نوری‌سعیددر باب وضع‌خاورمیانه سئوال‌شد اظهار داشت که من‌خبری ازخاورمیانه‌ندارم اما‌اوضاع‌عراق‌بسیارخوب‌واستواراست.

(رویتر)

قراردادپاکستان‌وافغانستان

کراچی- روز گذشته قراردادی بین پاکستان وافغانستان منعقد گردید که طبق‌آن کابل وکراچی به‌سیله خط هوائی‌بیکدیگر متصل‌خواهندشد.

(آسوشیتدپرس)

دکتر مصطفوی‌نسب
امراض داخلی
ناهیورجنب ارامنه -۵-۸بعدازظهر
۲-۱۰ آ-۸۹۸۶

امکان تصفیه‌دامنه‌داردر چکسلواکی

دنیای کمونیست

بالنهای تبلیغاتی‌غرب موجب عصبانیت‌دول کمونیست شده است

نخستین مصاحبه مطبوعاتی گرومیکو صورت میگیرد

پراك- پس‌ازاینکه مسئله‌تمایلات اخیردیدنظر طلبی عده‌ای‌ازاعضای‌حزب کمونیست‌توسط‌رهبران‌حزب کمونیست چکسلواکی درهفته گذشته مطرح گردیدمحافل‌مطلع‌پیش‌بینی‌میکنند که‌بزودی‌تصفیه‌دامنه‌داری‌درارگانهای مختلف حزبی‌شروع‌خواهدشد تصفیه مذکور بیشتر شامل روشنفکران و کسانی خواهدبود که‌در وفاداری‌آنها برهبران‌فعلی تردیدمیباشد.از تاریخ انقلاب‌مجارستان به‌بعدپیش‌بینی‌میشد که‌چنین تصفیه‌ای درحزب کمونیست چك‌اسلواکی‌انجام گردد.

تاکنون‌پنج نشریه حزبی که‌توسط عناصر تجدیدنظرطلب‌منتشر میگردیده مورد انتقاد شدید کمیته‌مرکزی‌قرار گرفته‌وناشرین آن متهم‌به تمایلات ضدانقلابی‌شده اند (رویتر)

کنفرانس‌مطبوعاتی

مسکو- وزارت‌امور خارجه شوروی‌شب گذشته‌اعلام‌داشت که روز سه‌شنبه‌این‌هفته ساعت۱۵،۴۵ دقیقه آندره گرومیکووزیرامورخارجه‌دریك کنفرانس‌مطبوعاتی‌شرکت‌خواهد کرد برای‌اولین‌باراست که وزیر امور خارجه‌شوروی‌پس‌از تاریخ۱۳ نوامبر ۱۹۵۳مبادرت بتشکیل کنفرانس مطبوعاتی‌می‌نماید.

هنوز موضوعیکه‌قراراست‌وزیر امورخارجه‌شوروی‌در کنفرانس‌مطبوعاتی خودمطرح نمایدمعلوم‌نیست

(آسوشیتدپرس)

محکومیت یك دوشیزه

پاریس- روز گذشته دادگاه‌بوداپست دوشیزه پیروسکا بانکو را به۱۸ سال زندان‌محکوم کرد.این دوشیزه متهم است که‌درجریان‌انقلاب‌اکتبر گذشته قصدداشته‌است قلب‌یك‌افسرپلیس رابا چاقو ازسینه‌اش‌بیرون‌بکشد.

(خبرگزاری‌فرانسه)

مونیخ - امروز کارمندان عالیرتبه اروپای آزاد اظهار داشتند بالونهای بزرك‌پلاستیکی‌میلیونهانسخه روزنامه‌و اعلامیه درممالك دست‌نشانده‌شوروی فروریخته‌اند. بایددانست درمدت‌دو سال‌ونیم این‌بالونهاگاه‌بیگاه برفراز کشورهای‌اروپای‌شرقی پرواز کردهو اوراق واعلامیه‌هائی‌پخش میکنند. عصبانیت مقامات کمونیستی نشانه‌تاثیر اوراق درمردم‌پشت‌پرده‌آهنین‌میباشد.

تجاوز هوائی

سئول- وزارت‌دفاع کره جنوبی‌اعلام‌داشت که دیروز۱۹ هواپیمای جت کره‌شمالی پس‌ازعبور ازفرازمنطقه خلع‌سلاح شده در۷۵ کیلومتری شمال سئول‌داخل‌فضای کره‌جنوبی‌شدند.

این‌هواپیماها که ازنوع‌میگ۱۵ بودند مدتی‌برفرازخاك کره‌جنوبی‌پرواز کرده وسپس‌سوی کره‌شمالی‌رهسپارشدند.

دیشب‌رادیوپکن گفت‌چین کمونیست برای دفاع‌ازقرارداد ترك‌مخاصمه مسلماخواهدجنگید.

باردیگر انتظار صاحب دلان بپایان رسید
وفیلم ((اسماعیل یاسین در شهرزنان))
درسینما پارك وسینماونوس بمعرض نمایش گذاشته‌میشود

بازی اسماعیل یاسین دراین‌فیلم که بناچار تغییر جنس میدهد بقدری جالب است که کمدی‌ترین ومضحك ترین فیلم اسماعیل یاسین شناخته شد
اسمعیل یاسین در شهرزنان بزرگترین فیلم کمدی -انتقادی -موزیکال
بزبان فارسی امشب درسینما پارك وسینما ونوس
آ-۹۷۶۴ «مانون‌ملوطی»

ملك‌حسین ناگهان بغدادرا بعزم‌عمان ترك کرد

کنفرانس بغداد

مذاکرات‌ملك‌حسین وملك‌فیصل بی‌نتیجه پایان‌یافت

عراق بعلت تقلیل‌صادرات نفت‌درسال گذشته قادر بکمك‌مالی به‌اردن نیست

بغداد- ملك‌حسین پادشاه‌اردن بعداز ظهرروز گذشته باهواپیمای مخصوص بغدادرابقصدعمان‌ترك گفت.

بازگشت ناگهانی

بمناسبت حرکت غیرمترقبه ملك حسین از بغدادسمان ضیافتی که‌دیروز قراربوداز طرف نخست‌وزیرعراق‌بافتخار ملك‌حسین برپا گرددموقوف شدهمچنین تمام‌برنامه‌هائی که برای دیروزدرنظر گرفته‌شده بودبعهده تعویق‌افتادزیرا ملك‌حسین ماندن خود رادربغداد و ادامه‌مذاکرات رابی‌نتیجه‌تشخیص‌داد

(خبرگزاری‌فرانسه)

اعلامیه مشترك

بغداد- اعلامیه مشترکی که پس‌از سه‌روزمذاکره سلاطین عراق‌وعربستان سعودی‌انتشار یافت‌حاکی‌ازآنست که دو کشورتصمیم گرفته‌اند کماکان از ازاصول اتحادبه عرب، سازمان ملل متحدوپیمانهای دفاعی‌عربی پشتیبانی نمایند.

دراین اعلامیه‌خاطرنشان گردیده که دو کشور بهمکاری خود برای حفظ تمامیت سرزمین‌های عربی‌ادامه‌دادهو ازمبارزه‌مردم الجزایرعلیه‌امپریالیسم فرانسه‌پشتیبانی‌خواهند کرد.

(رویتر)

تقلیل صادرات نفت

بغداد -محافل مطلع‌اظهارمیدارند درمذاکرات ملك‌فیصل باملك حسین پادشاه‌اردن که‌مهمترین قسمت‌آن را مسائل‌اقتصادی ومالی تشکیل‌میداده است‌دولت‌عراق‌اعلام‌داشته که صادقانه حاضراست‌باردن کمك نماید شرط آنکه‌این کمك اوضاع‌اقتصادی عراق را آشفته نسازدهمین مقامات اضافه کردند که دراین مذاکرات عراق بخصوص روی مسئله تعطیل ششماهه صادرات‌نفت‌خودتکیه کرده‌وابنموضوع رالطمه بزرگی برای اقتصادیات‌خود دانسته‌وهمچنین‌به‌قرضه‌ای که‌اخیراز شرکت‌نفت گرفته اشاره کرده‌است.

مذاکرات‌بغداداز نظر محافل‌سیاسی عربی بعنوان قدم‌جدیدی‌برای‌ایجاد حسن‌تفاهم وهمکاری‌بین‌دو سلطان‌عضو خانواده‌هاشمی تلقی گردیده‌است

(رویتر)

فرانسه

مونوری ازمجلس رأی اعتماد گرفت

پارلمان فرانسه باافزایش نرخ مالیاتها موافقت کرد

پاریس- گزارشهای تایدنشده‌حاکی ازآنست که دولت‌بورژس مونوری‌شب گذشته‌بااکثریت۶۲رای موافق‌از مجلس ملی‌فرانسه رای‌اعتماد گرفت.

رای اعتمادمذکورموجب آن‌خواهد گردید که‌نخست وزیربتواند نرخ مالیاتهاراترقی دهد.

این‌اولین رای‌اعتمادی‌بود که‌مجلس فرانسه بدولت۱۲روزه نخست وزیر ۴۲ساله فرانسه داد.

معنی رای اعتماد

معنی‌رای اعتماددیشب مجلس ملی فرانسه‌بدولت «مونوری» عبارت ازاین استکه ازهفته‌آینده یکنفرفرانسوی مجبوراست قیمت‌نمزن‌را۲۰ درصد اضافه برنرخ‌سابق‌بپردازد.شرکتهای بتواندنسبت‌بتوازن‌بودجه وحفظ‌ذخائر تجارتی‌درسال‌آینده‌یکصدمیلیاردفرانك طلای خودقدامات موردنظررابعمل مالیات اضافه خواهندپرداخت‌تادولت آورد. (رویتر)

طرح جدید خلع سلاح آمریکا

لندن -طبق گزارش واصله‌دیشب هیئت نمایندگی‌آمریکادر کنفرانس خلع‌سلاح لندن‌پیشنهاد کرده است دول‌بزرگ قسمتهای مهمی ازتسلیحات خودرانحت اختیاریك‌هیئت نظارت سازمان ملل‌متحد قرار دهند.

قرار است نمایندگان پنج کشور آمریکا، انگلیس،کانادا، فرانسه و روسیه‌پس‌از۴ روزدوباره امروز تشکیل جلسه دهند وبه پیشنهاد آمریکا رسیدگی کنند.

مطلعین امورسیاسی میگویند طرح‌آمریکا شامل‌چند نکته‌میباشد:

۱- تقلیل‌نیروهای امریکاوشوروی که درسه‌مرحله انجام‌خواهد گرفت وبالاخره‌به ۱،۷۰۰،۰۰۰ نفرخواهدرسید.

۲-تقلیل تسلیحات‌دول‌بزرگ‌باینطریق که مقادیری ازسلاحهای‌خودرا تحت کنترل‌یك‌هیئت نظارت‌سازمان ملل‌متحدبگذارند این‌پیشنهادات ظرف این‌هفته توسط‌استاسن مطرح‌خواهدشد.

۳- تعطیل‌وتعویق آزمایشهای‌اتمی که‌متضمن منع ساختن سلاحهای اتمی‌نیز باشد.

۴- اعلام‌اینکه درچه‌شرائطی سلاحهای اتمی‌وئیدرژنی میتواند مورد استفاده‌قرار گیرد.

این‌پیشنهاد بمنظورآن طرح‌شده‌است که‌نظرشوروی رادرموداعلام‌منع استعمال سلاحهای اتمی‌تامین کند.

۵-ایجادیك‌سیستم بین‌المللی نظارت‌برای جلوگیری ازحمله‌ناگهانی این‌سیستم متضمن‌ایجادپایگاههائی درفضاوپست‌های کنترل‌دربندرهاوایستگاه های‌راه‌آهن ومراکزصنعتی‌خواهدبود.

تگرك بدرشتی توپ تنیس

نیویورك- روز گذشته‌درنزدیکی‌فورت‌ستاکتون درایالت‌تکزاس‌ناگهان تگرك‌بدرشتی توپ‌تنیس‌نازل‌شدو عده‌ای ازاهالی‌را که‌موفق‌نشدند فوراًخودرا بپناهگاهی‌برسانندمجروح کرد.۲۰ نفر ازمجروحین‌باوضع‌خطرناك‌درپیمارستان بستری‌شده‌اند. این‌عده شکستگی‌استخوان درقسمتهای‌مختلف‌بدن‌دارند. در نتیجه‌نزول این‌تگرك ومارندگی‌های‌شدید دیگردراستان او کلاهوما‌محصول گندم‌بکلی‌ازبین رفته‌است (خبرگزاری‌فرانسه)

اظهارات آیزنهاور درباره مجارستان

ویلیامزبرگ- پرزیدنت آیزنهاوردیروزاظهارداشت که قیام‌آزادیخواهانه مردم مجارستان آنهم درکشوری که آزادی مردم بیرحمانه پایمال شده است نشانه ومظهر این‌حقیقت مسلم‌است که مشربهیچوجه حاضر نیست طوق اسارت و بندگی ممنوع خود را بگردن نهد و یا بازیچه حکومتها قرار گیرد.

اعتراض به رفتار مصر

کراچی- مولانا‌ابوالعلا مدزدی رهبرافراطیون مسلمان جامعه اسلام طی‌تلگرافی رفتار وحشیانه مصر درموردمسلسل ستن ۴۳ نفر ازجمعیت اخوان‌المسلمین‌مصر را موردتقبیح قرارداد.

وزیرداخله‌مصر گفته‌بود درشورشی که درزندان رخ‌داد مأمورین ناچار به‌تیراندازی‌شدند وچندنفری کشته‌شدند. (آسوشیتدپرس)

فعالیت برای حل مسئله آوارگان

واشنگتن - امریکابادول‌دوست مشغول‌انجام مذاکراتی‌است تاراه‌حلی برای مسئله یکمیلیون آوارگان عرب درخاورمیانه بیابند.

این‌مذاکرات‌تاحدی نتیجه‌درخواستهای نیکسون معاون‌رئیس‌جمهوری امریکاست که تقاضا کرده بود کوششهائی بعمل آید تااین قربانیان جنك فلسطین سروساما نی‌یابند.

مقامات‌دیپلماتیك میافزایند که هنری‌کابوت‌لاج نیزازماه گذشته باین طرف بادول عضوسازمان‌ملل متحددراین باره گفتگوهائی انجام‌داده‌است.

تاکنون نه‌دول‌عربی ونه‌دولت‌اسرائیل‌دراین‌مذاکرات‌شرکت نداشته‌اند ولی گفته میشوددرصورتیکه مذاکرات‌مقدماتی باموفقیت‌روبرو گردد‌باآنان نیز گفتگوهای‌لازم بعمل‌خواهد آمد. (اسوشیتدپرس)

آگهی‌های تسلیت

افسران ودرجه‌داران وافرادهنگ ژاندارمری رضائیه ضایعه تاسف‌آور شهادت شادروان تیمسار سرتیپ‌احمد شریف راکه ازافسران فعال وفداکار سازمان‌ژاندارمری بودبحضورتیمسارفرماندهی معظم‌ژاندارمری کل‌وهمچنین خانواده‌محترم‌آن مرحوم‌تسلیت‌عرض مینمایند

آ-۹۷۸۲ **سرهنك احمد نوربخش**

مصیبت‌وارده رابخاندان‌محترم‌حاجی‌عبدالعلی‌خصوصاجنابان آقایان‌رحیم حاجی‌عبدالعلی‌وحسن‌حاجی‌عبدالعلی‌وحسین‌حاجی‌عبدالعلی‌صمیمانه‌تسلیت‌عرض نموده بقاءآن‌خاندان جلیل‌را ازدرگاه‌باری‌منان‌مسئلت‌می‌نمائیم

آ-۷۲۱۹ **سیدابراهیم‌یاشاد لواسانی**

مصیبت وارده‌رابخانواده هوشمندمخصوصا جناب آقای حسن هوشمند صمیمانه تسلیت عرض می کنم آ-۷۲۲۷ **رضامساح**

بایکدنیا تاسف وتاثر درگذشت شهیدراه‌خدمت شادروان تیمسارسرتیپ شریف‌رابازماندگان آن‌مرحوم‌خصوصاحضورتانوی‌محترم‌ایشان‌ونورچشمان عزیزتسلیت عرض مینمایند آ-۷۲۴۱

پوران‌شهپرست- عبدالله‌قاسملو -سرگردشهپرست

باکمال‌تاسف درگذشت شادروان آقای‌ساعد خلعتبری رابخاندان بزرك آن‌فقید سعید تسلیت‌میدهیم

آ-۷۲۳۳ **خانواده اسلام‌خواجوند**

افسران‌ودرجه داران کارمندان، افرادمندان تابعه‌اداره تسلیحات‌ارتش فوت‌تیمسارسرتیپ‌شریف‌رابخانواده‌محترم‌آن‌مرحوم‌بویژه‌بحضورتیمسارسرلشکر ضرغامی‌وتیمسار سرتیپ ضرغامی‌وتیمسارسرتیپ‌دکتر شریف‌تسلیت‌میگویند.

آ-۷۱۸۴ **اداره تسلیحات ارتش**

بایکدنیا تاثرو تالم درگذشت آقای مهندس **نیکلامارکف** همکارباارزش خودرااطلاع میدهیم .آقای‌مهندس نیکلامارکف آثارسیاری دررشته‌معماری ازخود بیاد گذارده‌اند وبااین مصیبت رابعموم همکاران و بازماندگان ایشان‌بخصوص بفرزندارجمندشان آقای‌مهندس‌مارکف‌صمیمانه تسلیت میگوئیم. آ-۷۱۹۱

ریاست دانشکده هنرهای‌زیبا **مهندس محسن‌فروغی**

درگذشت‌مرحوم استادحسین‌معمارراباعموم‌بازماندگان‌آن‌مرحوم‌بخصوص بفرزندان‌آن‌فقید سعیدآقایان حسن‌آقا- اکبرآقا- عباس‌آقا- مهدی‌آقا هادی‌آقا صمیمانه‌تسلیت‌میگوئیم. ازطرف کسبه‌واهالی‌خیابان امیریه حاج‌محمدمسجی- محمودحاج‌ابراهیم- سیدحسن‌مواحدی- حاج‌رضا علی‌اکبری- کاظم‌مسجی- حسین گرشاسبی. ازطرف کسبه خیابان اسلامبول- علی‌اله‌آتشکاهی- بولچی‌پهلوانی. اصغرطاراني- رحیم‌مهرگان

آ-۷۲۴۹

باکمال تاسف فوت جناب آقای خلعتبری (ساعدالممالك)رابه بازماندگان آن‌مرحوم خصوصابانو عذرای جهانگیری همسرآن مرحوم تسلیت عرض می‌نمائیم

آ-۷۲۶۱ **مهری کلهر-امیر کلهر**

باکمال تاسف مصیبت‌شهادت‌جوان‌ناکام مرحوم‌رضاقلی کاملی‌رابخانوادهٔ آن‌مرحوم‌خصوصاآقای عزیزالله رشکی‌تسلیت‌عرض‌مینمائیم

علی‌اکبر مستوفی زاده-اسمعیل اشراق- ابراهیم اشراق- سروان‌خلیل‌الله رضائی- اصغرنوری‌نیکبخت احمد طاهریان آ-۷۲۶۹

باکمال تاسف مصیبت‌وارده‌را بفامیل محترم اربابزاده خصوصادوست عزیزم جناب آقای‌دکتر اربابزاده تسلیت‌عرض‌مینمائیم.

آ-۷۲۷۵ **دکتراکبرزند وکیلی**

جناب آقای حسنعلی رفیعا

فوت‌جناب سرهنك‌رفیعا را حضور فامیل محترم وآن‌جناب تسلیت عرض‌مینمائیم. آ-۷۲۷۵ **دکتراکبرزندوکیلی**

جناب آقای‌حسن‌هوشمند

بایکدنیا تاثر وتالم مصیبت‌وارده‌را به‌جنابعالی وخاندان‌شریف تسلیت عرض‌نموده‌بقای‌عمرجنابعالی‌وبازماندگان‌آنمرحوم‌را ازخداوندمسئلت‌مینمائیم

سیدعبدالرحیم سخائی‌سردفتر ۳۳تهران-فتح‌الله‌منافی

آ-۷۲۷۹

باکمال‌تاسف درگذشت مرحوم حاج‌محمدجواد نراز (حاج‌عبدالعلی) را بعموم بازماندگان‌آن‌مرحوم تسلیت‌عرض‌نموده وبقاءعمر خانواده محترم آن‌مرحوم‌را ازخداوندمتعال مسئلت‌مینمائیم. آ-۷۲۸۱

مهدی هراتیان -محمودهراتیان- جعفرهراتیان

بمناسبت شهادت شادروان تیمسار احمدشریف بازماندگان‌آنمرحوم خصوصا آقای مصطفی شریف پدر آنمرحوم و آقای‌دکتر محمودشریف تسلیت‌عرض نموده بقای عمروسلامتی‌آنان را ازخدای متعال‌خواهانیم

شرکت سهامی ذغال سنك آبیك

شهادت شادروان تیمسار احمدشریف رابازماندگان آنمرحوم‌خصوصا به‌پدرومرادر وهمسر آنمرحوم تسلیت عرض مینمائیم وسلامتی وبقای عمر آنان را ازدرگاه احدیت‌خواهانم.

آ-۷۲۱۳ **سیدحسن‌معصومی**

باکمال تاسف فوت‌آقای خلعتبری (ساعدالممالك) را بهمسر ایشان بانوعذرا خلعتبری تسلیت‌عرض‌مینمائیم.

آ-۷۲۶۳ **دکترمحمدحسین منصور و بانو**

باکمال تاسف‌فوت‌جناب‌آقای خلعتبری (ساعدالممالك) را به همسر ایشان بانوعذرا خلعتبری(جهانگیری) تسلیت‌عرض‌مینمائیم.

آ-۷۲۶۳ **نخستین مهر**

حوادث گوناگون

راننده نفتکش ضمن زد و خورد با صادق کرده کشته شده است

شهربانی اراک موفق بدستگیری کسانی شد که ظاهرا با صادق کرده ارتباط داشته اند

پرویز علی جمعه فرد راننده مقتول

چندی پیش باطلاع خوانندگان محترم رساندیم شهربانی اراک احتمال میدهد یکی از قربانیان جنایات صادق کرده و دستیارانش راننده نفت کش شماره ۲۲۷۵۶ بنام «پرویز علی جمعه فرد» است که در دیماه گذشته در حوالی اراک کنار جاده «کارخون» بقتل رسیده است.

اینک بدنبال این ماجرا خبرنگار ما ضمن ارسال عکس مقتول اظهار میدارد:

پس از آن که صادق کرده و دستیارانش پرویز علی جمعه فرد را بقتل رساندند سوار ماشین او شده بطرف ملایر رفتند و در میدان شهر پاسبان پاس محل را زیر گرفتند و سپس ماشین را رها کرده و گریختند.

کسان مقتول بجستجوی او شهربانی ملایر مراجعه کردند و مامورین شهربانی ملایر بدین تصور که راننده پاسبان را زیر گرفته و ماشین را رها کرده و گریخته، راننده را مطالبه کردند و کسان مقتول بدین مناسبت گاهگاه شهربانی ملایر احضار و از اینجهت گرفتاری و سرگردانی دیگری پیدا کردند.

این ماجرا همچنان ادامه داشت تا چندی پیش چگونگی قتل راننده نفت کش در این روز نامه چاپ شد و برادر مقتول «محمود عیسی علی جمعه فرد» از تهران باراک رفت، با ملاحظه عکس مقتول و نمونه لباس و سایر نشانیها او را شناخت و با توضیحات خود نکات دیگری از وضع برادر خود را روشن کرد.

خبرنگار ما اظهار اطلاع میکند که دلائلی بدست آمده را که راننده نفت کش مدتی در مقابل صادق کرده و دستیارانش مقاومت کرده و از خود دفاع نموده و در مقابل حملات آنان نیز متقابلا حملاتی کرده و لی سرانجام مغلوب شده و ضرب گلوله و چاقو از پای در آمده است.

شهربانی اراک که همچنان موضوع را تعقیب میکند موفق بدستگیری یکی دو نفر نیز گردیده است.

تحقیقات از این عده ادامه دارد و لی از چگونگی آن اطلاعی در دست نیست.

گفته میشود که احتمال دارد دستگیر شدگان اراک با صادق کرده ارتباطی داشته باشند.

حریق در رشت

خبرنگار ما از رشت تلفنی اطلاع میدهد:

ساعت ده و نیم صبح امروز حریقی در محل کارخانهٔ کبریت سازی گیلان واقع در «پل عراق» جنب سربازخانه رشت رخ داد.

قسمتی از سقف کارخانه سوخت بلافاصله جریان باطلاع آتش نشانی رسید و مامورین اطفای حریق در محل حادثه حضور یافته و با کمك عده‌ای از کارگران کارخانه و سربازان تیپ رشت موفق شدند آتش را خاموش نمایند.

در این حادثه دو نفر از مامورین آتش نشانی سختی مصدوم گردیدند که هم اکنون در بیمارستان ستری و تحت معالجه قرار دادند.

آتش سوزی مزبور قسمتهای خارجی کارخانه را ویران نمود و چنانچه این حریق بداخل کارخانه و انبار باروت سرایت میکرد علاوه بر خسارات زیاد بکه بکارخانه وارد میآورد، احتمال داشت خانه‌ها و دکاکین اطراف را نیز مورد تهدید قرار دهد.

خسارات وارده در حدود دویست هزار ریال تخمین زده میشود که جمعا بکارخانه و مغازه‌های مجاور کارخانه وارد آمده است.

سقوط طفل چهارساله از پنجره

دیروز طفل چهارساله‌ای بنام محمود فرزند خیرعلی شهرت عاشور در خیابان دلگشا از پنجره خانه مسکونی خود پرت شد و در گذشت. جنازه پس از انجام تشریفات قانونی بخاك سپرده شد.

عاشقی اعتصاب غذا کرد

پریروز جوان نیمه جانی را که در حال احتضار بود بیمارستان سینا منتقل کردند. پس از تحقیق و معاینات پزشکی معلوم شد این شخص ٤ روز تمام از خوردن و آشامیدن خودداری کرده است.

خبرنگار ما که در این باره تحقیق کرده اظهار میدارد:

آقای حسن ربانی نیازی از سال گذشته بدوشیزه جوانی بنام «مهری» علاقمند شد و کسان خود را بخانه دختر بخواستگاری فرستاد ولی پدر دختر با این ازدواج سختی مخالفت کرد و هرچه عاشق جوان بر اصرار خود افزود او انکار کرد تا اینکه هفته گذشته جوان عاشق پیشه تصمیم باعتصاب غذا گرفت و طی نامه‌ای پدر و کسان معشوق را نیز از این تصمیم مطلع ساخت و از روز معهود رسماً از خوردن و آشامیدن خودداری کرد. خانواده مهری در مقابل این عمل کوچکترین عکس العملی از خود نشان ندادند و اعتصاب غذا چهار روز ادامه یافت و عاشق جوان بحال احتضار افتاد.

ناچار کسانش او را ببیمارستان سینا منتقل کردند و پس از ۲٤ ساعت درمان و پرستاری از مرگ حتمی نجات یافت.

آقای حسن ربانی نیازی وقتی که از بیمارستان خارج میشد گفت: اگر باز هم بمقصود خویش نائل نشوم اعتصاب غذا خواهم کرد.

صدور سه قرار

قرار مجرمیت سید ولی‌الله میزان‌العدل که بصورت آقای حسین قرشی اسید پاشیده بود و جهانگیر حسن خانی متهم بقتل اصغر رشتی ـ قرار بازداشت برادران بشیری که دو روز قبل خواهر خود را ضرب کارد زیادی درآوردند از طرف بازپرسهای مربوطه صادر گردید.

بازدید از بازماندگان مقتول

شخصی که پریروز در مسافرخانه خیام بقتل رسید دارای یك دختر ۸ ساله و یك طفل شش روزه بود ـ قاتل که گفته میشود باربرسیلو بوده متواری است

دیروز باطلاع خوانندگان محترم رساندیم که پریشب در مسافرخانه خیام واقع در خیابان سی متری جوانی بنام خیرالله بقتل رسید. خبرنگار ما بامداد امروز از بازماندگان مقتول در خانه مسکونی آنان بازدید کرد و اطلاعات و مشاهدات خود را ذیلا باطلاع خوانندگان محترم میرساند:

خیرالله مقتول

در خیابان سی متری حوالی مسافرخانه‌ای که مقتول در آن کار میکرد بکزن با یك دختر هشت ساله و یکدختر شش روزه در اطاق محقری زندگی میکنند.

ساعت ۸ صبح امروز دختر بزرگتر که ۸ ساله است و فاطمه نام دارد روی زمین خوابیده بود و مادر جوان او که شهربانو علی دوستی نامیده میشود و اهل خوار ورامین است در حالی که صغری دختر شش روزه خود را در آغوش داشت در همان کلبه محقر نشسته و بوضع تأثر آوری میگریست.

هویت مقتول

مقتول خیرالله شهرت محمدپور بهبری نام داشت وی متولد ۱۳۰۰ بود نه ماه بود که در مسافرخانه خیام واقع در خیابان سی متری با روزی ۵۰ ریال مزد کار میکرد.

علت قتل

قاتل که از یکسال و نیم پیش در مسافرخانه مزبور میخوابیده چند شب قبل از قتل با تفاق زنی بمسافرخانه میآید و خیرالله برحسب دستوری که داشته از ورود زن ممانعت بعمل میآورد و قاتل کینه او را بدل میگیرد و چند شب پیش وارد مسافرخانه شده خیرالله را در حالیکه بی‌خیال مشغول خواندن روزنامه‌ای بوده با چهار ضربه چاقو از پای درمیآورد.

مشخصات قاتل

بقرار اطلاع قاتل نامش «حسن سیلوئی» است و در سیلو باربر بوده. وی صبح‌ها در سیلو حمالی میکرده و عصرها در همان خیابان انبار گندم زیر درختی می‌نشسته و ساعت‌سازی میکرده است. وی اغلب مست بوده ولی گفته میشود که در شب واقعه حالت عادی داشته است.

قاتل پس از ارتکاب قتل فرار اختیار کرده و مامورین در تعقیب وی میباشند وضع بازماندگان مقتول پریشان و رقت آور بود و زن جوان او در حالیکه میگریست نسبت بآینده فرزندان بی‌پدر خود اظهار نگرانی میکرد

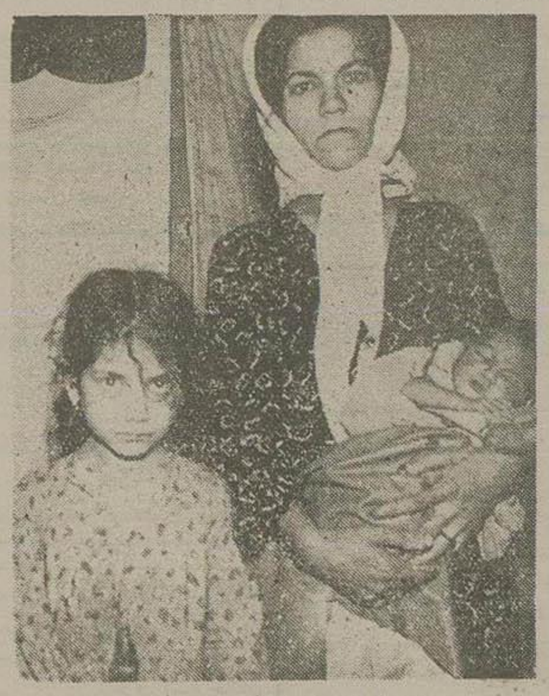

شهربانو و دو دختر ۸ ساله و شش روزه‌اش

غوغای عشق پیری

از نایل ـ دیشب یك پیرمرد صدساله بنام (وینچنز نایه) در (بار) شبانه نایل هنگامه‌ای بپا کرد و با چند جوان ایتالیائی که بمعشوقه چهل و سه ساله او چشمك زده بودند نزاع پرداخت.

وی لیوان آب و بطریهای شراب را بطرف جوانان مذکور پرتاب و آنها را پاکاد تهدید کرد. چون پیرمرد که رفتار این پیرمرد سبب آزار جوانان باطلاع پاسبان رسیده پاسبانان در جریان دعوی مداخله کردند و او را بکلانتری بردند. و در آنجا معلوم شد که وی ۱۰٤ سال دارد.

غرش پلنك در حوالی آب کرج

بانوئی که معروف بمادر پلنك شده است

دیروز در خیابان پهلوی بالای آب کرج صدای غرش پلنگی توجه خبرنگار ما را جلب کرد و در صدد تحقیق برآمد و بخانه‌ایکه صدای پلنگ از آن برخاست مراجعه کرد و اطلاعات زیر را کسب نمود:

مادر پلنگ کنار فرزندش

مادر پلنك

خانم مولود نبوی درحالیکه پیراهنی برنگ پوست پلنگ بتن داشت با خوشروئی بخبرنگار ما خوش آمد گفت و بکسر او را بطرف قفس پلنگ که «پونی» نام دارد برد، در قفس پلنگ درشت اندامی آرام آرامیده بود و خانم نبوی که خود را مادر پلنگ میداند اظهار داشت:

احساس میکنم بچه‌ام مریض شده و باید مقداری ویتامین B باو بدهم تا سر دماغ شود.

این پلنگ دو سال و ٤ ماه دارد و زادگاهش گرگان است و خانم نبوی از شیرخوارگی سرپرستی او را بعهده گرفته و بقراریکه اظهار میدارد چه شب‌ها تا صبح کنار بچه پلنگ شیرخوار بیدار نشسته و باو شیر داده و چون او لاد ندارد از او همچو فرزندی سرپرستی کرده و اینك هم او به پلنگ و هم پلنگ باو علاقمند شده‌اند تا حدی که تاکنون چند نفر از شخصیت‌های داخلی و خارجی پلنگ را از او خواسته‌اند و او قبول نکرده و معتقد است که پلنگ از دوری وی دچار اندوه خواهد گردید

وی اضافه کرد که چندی پیش سفری شمال کرده و چون برگشتم دیدم پلنگ از فرط غصه لاغر و بیمار است تا بیناشود ولی دیروز بعد از ورود من حالش خوب شد

پای تخت زلیخا

خانم بتول گفت تاکنون چند نفر از صاحبان مؤسسات فیلمبرداری برای استفاده از پلنگ در صحنه‌های مختلف فیلم با قبول مسئولیت از من خواسته‌اند که پلنگ را مدتی در اختیارشان بگذارم و من حاضر نشدم ولی یکمرتبه برای برداشتن فیلم یوسف و زلیخا حاضر شدم پلنگ را موقتا در اختیار فیلمبردار بگذارم که پای تخت زلیخا بنشیند ولی زلیخائی که حاضر شود کنار پلنگی روی تخت بنشیند پیدا نشد!

خوراك پلنك

این پلنگ فعلا روزی یك کیلو گوشت تازه میخورد و بعد از غذا خربزه و خیار و شیر هم، منوان دسر باو میدهم و نکته جالب این است که اگر روزی من کار داشته باشم و غذای او را بدست خدمتگذار خانه سپارم از خوردن غذا خودداری کرده و اعتصاب غذا مینماید

خانم بتول تا بستانها پلنگ را بیلاق میبرد «پونی» همه روزه عصرها از قفس بیرون آمده و با مادر خود در حیاط یکی دو ساعت قدم میزند. وقتیکه خبرنگار ما قصد داشت از منزل خانم بتول خارج شود پلنگ در قفس غلطی زد و غرشی کرد. مثل اینکه از حضور یك بیگانه در خانه ناراحت شده بود.

انفجار کارخانه باروت کوبی در مجاورت کارخانهٔ سیمان

در نتیجه این انفجار یك کارگر جان سپرد و دو کارگر بسختی مجروح گردیدند

مقارن ساعت ۹ صبح امروز ناگهان صدای انفجار مهیبی خانه های حوالی کارخانه سیمان شهرری را بلرزه درآورد اهالی سراسیمه بمحل حادثه رهسپار شدند و مشاهده نمودند که کارخانه باروت کوبی افشار که مجاور کارخانه سیمان قرار دارد منفجر گردیده است.

در این کارخانه سه نفر کارگر مشغول کار بودند که یکی از آنها بنام بهرام علی فرزند میرزا علی شهرت عابدینی ۱۸ ساله براثر انفجار در دم جان سپرد و دو نفر دیگر را بنام آقامحمد و حسینعلی افشار (برادر صاحب کارخانه) بشدت مجروح نمود بطوریکه در وضع وخیمی بسر میبرند.

آقای عباسعلی افشار صاحب کارخانه اظهار داشت که کار این کارخانه کوبیدن باروت است و همه روزه عده‌ای کارگر در انجا بکار مشغول میباشند باروتهای کوبیده شده در این کارخانه را معدنچیها بمنظور انفجار کوه خریداری مینمایند ولی این بار خود کارخانه بعلت ضربه‌های شدیدی که بباروتها وارد شد منفجر گردید.

مصدومین: این حادثه بیمارستان فیروز آبادی منتقل شده و تحت معالجه قرار گرفتند قضیه از طرف ژاندارمری شهرری تحت تعقیب است.

هواپیمای حامل اجساد مقتولین

حادثه هوائی اخیر از نیك شهر بزاهدان رفت

قرار است نعش هواپیما امروز وارد تهران شود

چنانکه خوانندگان محترم اطلاع دارند دیروز قرار بود هواپیمای دا کوتای ارتش حامل اجساد مقتولین هواپیمای ارتش که در نیك شهر سرنگون شده بود تهران برسد ولی پرواز این هواپیما صبح امروز موکول شد.

امروز یك مقام نیروی هوائی بخبرنگار ما اظهار داشت چنانچه مانعی در حرکت هواپیمای ارتشی ایجاد نشود باحتمال قوی تا امشب هواپیما بتهران خواهد رسید

اظهار یك مقام ژاندارمری

ظهر امروز سخنگوی ژاندارمری کل کشور بخبرنگار ما اظهار داشت: ساعت شش و نیم صبح امروز هواپیمای ارتشی از چاه بهار بسوی ایرانشهر حرکت کرده و ساعت ۷ صبح بآنجا رسیده است و بطوری که بیسیم ژاندارمری مرتبا گزارش می‌دهد ساعت ۹ صبح هواپیمای حامل اجساد بزاهدان رسیده است و قرار است ساعت ۱ بعد از ظهر امروز اگر هوا مساعد باشد طیاره از زاهدان بطرف اصفهان حرکت کند.

سخنگوی ژاندارمری افزود که اگر در پرواز هواپیما مانعی ایجاد نشود باید این هواپیما تا ساعت ۵ الی ٦ بتهران برسد

تجلیل از طرف ژاندارمری

آخر وقت امروز بکلیه افسران ژاندارمری دستور داده شد که ساعت ۳ و نیم بعد از ظهر در محل ژاندارمری میدان ۲٤ اسفند حاضر شوند و در صورتیکه هواپیمای حامل اجساد از اصفهان حرکت کرده باشد بلافاصله آقایان افسران بفرودگاه مهرآباد خواهند رفت تا در آنجا طی مراسمی از شهدای حادثه تجلیل بعمل آید.

ضمنا طبق تقاضای سنگان مرحوم عبدالله شکرزهی گروهبان ژاندارمری جنازه آن مرحوم در سرایان زاهدان تحویل خانواده او خواهد شد.

مذاکرات کمیسیون نفت

بقیه از صفحه اول

آقای فؤاد روحانی در این ماده و ۸ بند آن توضیحات مفصلی داد و گفت:

ما در این لایحه اصل پنجاه در صد را بر هم نزدیم و آنرا محترم شمردیم فقط ما میخواهیم علاوه بر این پنجاه در صد که حق ما است با آنها شریك هم شویم این تهم یك حق قانونی است و همانطوریکه ۸ شرکت معروف به «کارتل» هم شریك شدند ما هم بر همان اساس میخواهیم شریك باشیم، همچنین مطابق شرایط و تروئلا حق گرفتن حق جریانه و سرقفلی را هم گنجاندیم تا سرمایه‌ای برای خود بدست آوریم.

آقای تیمورتاش متذکر شد که مسئله اساسی پیدا کردن بازار برای فروش نفت است که شما باید زمینه آنرا قبلا فراهم کنید و همچنین امر اکتشاف و استخراج را با بهره برداری مخلوط نکنند

آقای دکتر افشار در مورد فلات قاره توجه دولت را جلب کرد که نفت فلات قاره خلیج فارس کمتر از کویت نیست و دارای امتیازات زیادی هم هست چرا باید دوازده سال برای حفر یك چاه وقت تلف کنیم؟ آقای دکتر پیرنیا نسبت بامر مشارکت مشکوك بود و اظهار داشت که من در مورد مشارکت چشم آب نمیخورد بعد آقای دکتر بیناو آقای عمیدی نوری و دیگر اعضای کمیسیون تذکرات مفصلی دادند و معتقد بودند که این ماده باید برای روشن شدن بچند ماده تقسیم شود.

آقای عمیدی نوری اظهار داشت:

باوضع ترقی و اختراع و پیشرفت در صنعت نفت هیچ صلاح نیست که دست خود را برای پنجاه و دو سال ببندیم یعنی مقدرات دو نسل را با این عجله حل و فصل کنیم. در خاتمه آقای انتظام رئیس هیئت مدیره شرکت ملی نفت اظهار داشت ما تمام کوشش خودمان را کردیم تا مقرراتی تنظیم کنیم که بهتر و بیشتر بنفع ملت ایران عایدی داشته باشیم.

حالا آقایان وارد بحث در خود ماده شوند اگر اصلاحاتی هم لازم است در همانجا انجام دهند. چون وقت گذشته بود آقای دولت آبادی اعلام کرد که در جلسه آینده روز چهارشنبه وارد بحث در اصل ماده ٦ خواهیم شد و جلسه مقارن ساعت ۸ بعد از ظهر خاتمه یافت.

اعزام یك دیوانه به تیمارستان

امروز شخصی که در حوالی دروازه قزوین سر و روی عابرین را لجن مال میکرد خود را «اکبر خاکی» معرفی نمود به پاسگاه کلانتری ۲۰ جلب شد

وی در کلانتری مقداری کهنه و پاره و خرده نان دور خود ریخته و کوزه شکسته ای کنار دست خود نهاده بود و از حرکات و گفتارش آثار جنون هویدا بود. وی یك اسکناس را با سوزن بپوست بدن خود سنجاق کرده و در حالیکه قیافه فیلسوفانه‌ای بخود گرفته بود گفت:

من سالهاست در افکار خود غوطه‌ورم و عالم بسوای عالم آدمهای معمولی دارم و بی‌جهت مرا دیوانه فرض میکنند

این شخص با دارو پزشکی قانونی اعزام شده، تا پس از معاینه در صورت که جنونش محرز شود به تیمارستان اعزام گردد

اعزام اکیپهای بهداشتی کاروان حج

از طرف وزارت بهداری شش اکیپ بهداشتی جهت مراقبت‌های پزشکی و بهداشتی حجاج تعیین گردیده که بدین ترتیب آماده حرکت هستند.

چهارشنبه پنجم تیرماه یك اکیپ مرکب از آقایان دکتر داهی ـ سعدتمند و جهاندار.

پنجشنبه ششم تیرماه یك اکیپ شرکت آقایان دکتر احمدرسا ـ هدایتی حسن حسنخانی ـ دکتر حسین علوی ـ صبری ـ نیك نهاد

جمعه هفتم تیرماه یك اکیپ مرکب از آقایان دکتر جلال کنی ـ اکبریان کارآورد ـ اطمینانی ـ مستوفی ـ فاض منش

بقیه اکیپها هفته آتیه تعیین و اعزام خواهند گردید.

کلیه این اکیپها تحت سرپرستی آقای دکتر سلیمی نژاد رئیس هیئت پزشکی کاروان حج انجام وظیفه خواهند نمود.

وحشت نکنید!

بقیه از صفحه اول

بنگاه پاستور، دکتر شهراد نماینده سازمان شاهنشاهی، دکتر مرشد معاون اداره کل بهداشت و خانم دکتر بلر مشاور طب پیشگیری اداره کل بهداشت تشکیل گردید. در جلسه امروز کمیته که دو ساعت و نیم بطول انجامید ابتدا هیئت رئیسه‌ای باین شرح انتخاب شدند:

آقای دکتر معتضدی رئیس، دکتر میرافضلی دبیر و دکتر خطیبی خزانه‌دار.

سپس گزارشات اداره کل بهداشت در مورد همه گیری بیماری آنفلوآنزا در کشورهای آسیائی و نیز مواردیکه شبیه بیماری مزبور در خرمشهر مشاهده شده بود باخصوصیات آن باطلاع اعضای کمیته رسید.

تصمیمات کمیته

کمیته مرکزی مبارزه با آنفلوآنزا در اولین جلسه خود تصمیمات زیر را بمنظور جلوگیری از اپیدمی بیماری در ایران اتخاذ نمود:

۱ـ برای جلوگیری از سرایت بیماری و اقدامات احتیاطی قرار شد در هر یك از شهرستانهای ایران یك کمیته محلی مبارزه با بیماری آنفلوآنزا باشرکت نمایندگان وزارت بهداری، شیر و خورشید، اداره بهداشت و رؤسای بهداریها تشکیل گردد و کمیته‌های مزبور محلهائی را از قبیل باغات و غیره برای بستری کردن بیماران مبتلا به آنفلوآنزا در نظر بگیرند تا در صورت پیدایش مرض بلافاصله بیمار مجزا شود.

۲ـ مقرر شد که بهداری ارتش دستورات لازمه را در مورد همکاری افراد نظامی با مامورین بهداری بواحدهای محلی صادر کنند و نماینده واحدهای نظامی در کمیته شرکت نموده در صورت لزوم طبق نظر کمیته کلیه واحدهای نظامی در عملیات مبارزه شرکت کنند

۳ـ رئیس بهداری ژاندارمری بکلیه واحدها اطلاعات و دستورات لازمه را بدهد و دستگاههای مخابراتی و وسایل دیگری که لازم است در اختیار رئیس کمیته مبارزه گذاشته شود.

٤ـ وزارت بهداری با مراجعه به شورای بنگاههای خیریه کمکهای لازم را در حدود امکانات هر یك از موسسات مزبور برای مبارزه با بیماری آنفلوآنزا تقاضا نماید و اعتبار حاصله بحساب مخصوص وزارت بهداری که تحت نظر رئیس و دبیر خزانه دار کمیته اصلی بمصرف خواهد رسید گذارده شود

۵ـ اداره آموزش بهداشت عمومی اداره کل بهداشت موظف است بوسیله رادیو و روزنامه‌ها و مجلات مردم را از وضعیت و چگونگی بیماری آنفلوآنزا آگاه ساخته و خانم هورآسا شکوه رئیس اداره آموزش بهداشت دستورات لازمه را در این باره به مربیان بهداشت کشور بدهد.

وحشت ندارد

آقای دکتر فریس امروز هنگامیکه از جلسه کمیته مبارزه با بیماری آنفلوآنزا خارج میشد بخبرنگار ما گفت:

«شیوع این بیماری نباید موجب ترس و وحشت مردم شود.

اگر بیماری که اکنون در خرمشهر مشاهده شد قطعا آنفلوآنزا باشد بار خطر نداشته و محتاج بداروهای جدیدی نیست زیرا طبق گزارشاتی که از منابع بهداشتی بین‌المللی بما رسیده تلفات این بیماری در کشورهای دیگر نیز بسیار کم بوده و یك دوره کوتاه پنج روزه داشته است.

در آبادان و بوشهر

آقای دکتر صدقیانی رئیس بهداری آبادان امروز بخبرنگار ما گفت: «تا این ساعت آنفلوآنزا در آبادان مشاهده نشده و مسافرین کاملا تحت مراقبت و کنترل بهداشتی هستند ولی باید توجه داشت که بندر خرمشهر بیش از آبادان محل عبور و مرور میباشد ما اکنون پیوسته با سایر نقاط جنوب در تماس هستیم و اطلاعات لازم را مرتبا کسب مینمائیم.»

همچنین خبرنگار ما از بوشهر گزارش میدهد که خبر مندرج در بعضی از روزنامه‌ها مبنی بر شیوع بیماری آنفلوآنزا در آنحدود کاملا بی‌اساس میباشد و تا بحال حتی یك بیمار در بوشهر مشاهده نشده است.

صبح امروز یك اکیپ بهداشتی مجهز دیگر بوسیله هواپیما عازم خرمشهر گردید تا در آنجا با مامورین همکاری کند.

هنوز نتیجه اقدامات کمیسیونهائی که از تهران بجنوب رفته‌اند معلوم نشده و فعلا بیماران مشکوك تحت مراقبت قرار دارند و نتیجه آزمایش ترشحات بینی و حلق آنان بزودی ماهیت بیماری را معلوم خواهد ساخت.

آخرین خبر

در آخر وقت امروز خبرنگار اداره از آبادان درخصوص بیماری آنفلوآنزا اینطور خبر داد:

چند روز قبل یکی از سربازان نیروی دریائی احساس سرماخوردگی میکند ولی متوجه نمیشوند که این سرباز مبتلا بکریپ شده است در نتیجه بیماری کریپ بین سربازان شایع شده و ظرف دو روز ۸٦ نفر باین مرض مبتلا میشوند که بلافاصله تمام آنها تحت درمان قرار میگیرند و تا امروز ۸۰ نفر از این عده بیمارستان را ترك نموده و فقط ٦ نفر در بیمارستان هستند. از اداره بهداری اطلاع حاصل شد که باید متوجه بود برای تشخیص بین بیماری کریپ و آنفلوآنزا ٦ روز وقت لازم است که آیا بیمار مبتلا به کریپ یا آنفلوآنزا است رئیس بهداری خرمشهر امروز بخبرنگار ما گفت تا بحال بیماری آنفلوآنزا در خرمشهر دیده نشده فقط چند روز قبل عده‌ای از سربازان نیروی دریائی مبتلا به کریپ و سرماخوردگی شدند که تحت درمان قرار گرفته و حتی از لحاظ کنترل و مراقبت کامل آنها و جلوگیری از شیوع بیماری ترتیبی داده شد که این عده تا پایان دوره کسالت و بهبود کامل از سربازخانه خارج نشوند و بلافاصله تمام آسایشگاهها ضدعفونی شد.

طرح بازخرید حقوق

بقیه از صفحه اول

آقای دکتر جهانشاهی مدیر کل وقت وزارت دارائی مامور تهیه طرح بازخرید حقوق کارمندان دولت گردید و مطابق طرح تنظیم شده قرار شد بکارمندان زائد دولت از املاك خالصجات ملك بدهند و مقداری وجه نقد نیز به نسبت مدت خدمت و حقوق دریافتی در اختیار آنها بگذارند و همچنین از سهام کارخانجات دولت سهمی باین کارمندان داده شود برای باز خرید حقوق کارمندان زائد آئین نامه‌ای تهیه شده بود که چنانچه کارمند زائد کمتر از ده سال سابقه خدمت داشته باشد هنگام بازخرید حقوق سابقه خدمت او ده سال محسوب شود. چنانچه بازخرید حقوق کارمندان دولت بموجب اجرا گذاشته شود از طرح مزبور استفاده خواهند شد

صدور حکم درباره

بقیه از صفحه اول

کنند و پس از پرداخت بهای زمین و مال الاجاره سنواتی بلافاصله از طرف دایره مشرق ثبت تهران سند مالکیت صادر خواهد شد.

یکمقام مطلع ثبت امروز اظهار داشت: که مجموعا با ۱۰۷ رأی صادره اخیر قریب ۱۸۰ حکم در مورد اراضی مفت آباد صادر شده است که کلیهٔ آنها مربوط بخیابان اول مفت آباد بوده که قبلا نقشه برداری و ارزیابی شده بود و متصرفینی که تا موعد مقرر یعنی تا آخر فروردین ۳٦ داد خواستی تسلیم کمیسیون ۳ نفری نکرده باشند از دریافت دادنامه و بالنتیجه سند مالکیت محروم خواهند بود مگر اینکه برای بار سوم قبول دادخواست تمدید شود.

قانون اصلاح قسمتی از مواد قانون مجازات

دربارهٔ مرتکبین قاچاق

-۲-

ماده۳ تبصره مزبور عنوان تبصره ٤ بماده ۸ قانون مجازات مرتکبین قاچاق مصوب ۱٤ خرداد ۱۳۱۹ اضافه میشود:

تبصره ٤ـ درمورد قاچاق کالاهای ساخت خارج از کشور دلائلی که منهم میتواند برای اثبات پرداخت عایدات دولت یا ورود منظم کالا آن استناد نماید عبارتست از اسناد مثبته گمرکی مربوط بآن کالاها اسناد مثبته گمرکی عبارتست از پروانه ورود گمرکی ـ پته مسافری ـ قبض سپرده که بموجب آن کالا مرخص شده باشد قبض خرید کالا در حراج گمرکی ـ پته عبور داخلی ـ پروانه ترانزیت ـ پروانه کابوتاژ ـ پروانه مرجوعی ـ پروانه ورود یا صدور موقت دفاتر گمرکی یا سایر دفاتر واسناد دولتی واز قبیل آنها که طبق مقررات متداول است یا بعدا متداول خواهد شد.

درمورد انتقالات قهری وهمچنین در مواردیکه اسناد مذکور بعلل حوادث غیر مترقبه مانند حریق ـ سیل ـ سرقت و غیره از بین رفته باشد متهم میتواند پس از اقامه دلیل براثبات مراتب مزبور باستناد سایر دلائلیکه در رسیدگی بامور جزائی معتبر است دعوی خود را اثبات نماید.

ماده٤ـ تبصره مزبور بماده ده قانون مجازات مرتکبین قاچاق مصوب ۱٤ خرداد ماه ۱۳۱۹ اضافه میشود:

تبصره ـ بازداشت بدل از جریمه متهم مادام که تمام جریمه را نپرداخته است مانع وصول جریمه برطبق مواد ٥ قوانین متمم بودجه ۳۱۷ و ۳۱۹ نخواهد بود و بمحض پرداخت تمام جریمه یا توافق در تقسیط فوراً باید آزاد شود.

ماده٥ـ تبصره زیر بماده ۱۲ قانون مجازات مرتکبین قاچاق مصوب ۱٤ خرداد ماه ۱۳۱۹ اضافه میشود:

تبصره ـ مبارز و کشف قاچاقهای گمرکی و انحصاری بعهده مامورین دولت خواهد بود که از طرف وزارت گمرکات برای مبارزه و کشف قاچاق بآنها ماموریت داده میشود.

ماده٦ـ تبصره زیر بماده ۱۳ قانون مجازات مرتکبین قاچاق مصوب ۲۹ اسفند ۳۱۲ اضافه میشود.

تبصره ـ ادارات یا دوائر وصول درآمد دولت که مامور کشف قاچاق میباشند میتوانند برای تشکیل و تکمیل پرونده های قاچاق اشخاص مظنون باشرکاء یا معاونین آنها در امر قاچاق یا فروشندگان یا واگذار کنندگان و یا حاملین کالای مظنون بقاچاق و یا مسئولین امکنه عمومی را که در آنجا کالای قاچاق کشف شده برای تحقیقات لازم ظرف مدتی که کمتر از ٥ روز از تاریخ ابلاغ نخواهد بود احضار و درصورت استنکاف جلب نمایند. مامورین انتظامی مکلفند دستور جلب صادر از ادارات یا دوائر مزبور را فوری اجرا نمایند مامورین که بدون جهت باحضار یا جلب اشخاص مبادرت نمایند بانفصال موقت و یا دائم از خدمات دولتی و پرداخت خساراتی که براشخاص وارد آورده اند محکوم خواهند شد.

۷ ـ ماده ۱٤ قانون مجازات مرتکبین قاچاق مصوب ۲۹ اسفند ۱۳۱۲ باینشرح اصلاح می‌شود.

ماده ۱٤ ـ هرگاه نسبت بعدل مال التجاره یا بسته یا صندوق در حین حمل ظن قاچاق حاصل شود مامورین رسمی کشف میتوانند آن را مهر نمایند تا در مرکز اداری حوزه کشف با حضور مامورین مزبور بازرسی و معاینه شود مگر اینکه صاحب یا حامل بازرسی آنرا در همان محل تقاضا کنند پس از بازرسی درصورت رفع سوءظن ادارات و مامورین رسمی کشف مکلفند مال التجاره را بهمان حالت اول درآورده و در همان محل اولیه صاحب کالا یا حامل درصورت تقاضای او تحویل دهند

ماده ۸ـ ماده ۱۸ قانون مجازات مرتکبین قاچاق مصوب ۲۹ اسفند ۳۱۲ باینشرح اصلاح میشود

ماده ۱۸ ـ مامورین رسمی کشف قاچاق حق دارند در مواردی که دوائر بازپرسی یا قائم مقام آنها تعطیل و یا دسترسی بانها نباشد برای جلوگیری از فرار متهمین بارتکاب قاچاق موقتا آنانرا توقیف و بمحض افتتاح دوائر مزبور یا دسترسی متهمین را بآنان تسلیم نمایند و هرگاه در مدت ۲٤ ساعت بعد از افتتاح دوائر مزبور یا دسترسی متهمین را در توقیف نگاهدارند مطابق ماده ۱۹۳ قانون مجازات عمومی مجازات خواهند شد.

ماده ۹ ـ ماده ۱۹ قانون مجازات مرتکبین قاچاق مصوب ۲۹ اسفند ۳۱۲ باین شرح اصلاح میشود:

ماده ۱۹ ـ ادارات وصول درآمد دولت مجازند هفتاد در صد از قیمت اجناس قاچاقی را که تحصیل مینمایند و همچنین هفتاد درصد از جرائمی که از مرتکبین قاچاق باشرکاء یا معاونین آنان وصول میشود طبق جدول ذیل بمصرف پرداخت پاداش مخبرین و کاشفین و مامورین سری و مامورین انتظامی و مامورین قضائی و سایر مامورین ذیدخل که در کشف و ضبط و جمع آوری دلائل دخالت داشته باشند برساند

۱ـ مخبر تاده درصد

۲ـ کاشف تا کاشفین تاسی درصد

۳ـ مامورین انتظامی تا ده درصد

٤ـ سایر مامورین ذیدخل اعم از مامورین قضائی دادگستری و مامورین وزارت گمرکات و سری تا دوازده درصد

٥ـ ذخیره برای تهیه لوازم جلوگیری و تعقیب قاچاق و سایر هزینه‌های مربوط هشت درصد

تبصره ـ درمواردیکه یکی از طبقات مذکور در بندهای ۱ تا ۳ وجود نداشته باشد و یا سهم کمتری از حداکثر بآنان پرداخت گردد اداره وصول درآمد مکلف است سهم مزبور یا مابه التفاوت مبلغ پرداختی و حداکثر را بجمع ذخیره موضوع بند پنج علاوه نماید.

ذخیره مزبور درحساب مخصوصی نگاهداری شده و برای مصرف بند پنج بالادراختیار وزارت مربوط قرار خواهد گرفت ذخیره هرسال بعد از گذشتن پنج سال مالی چنانچه بمصرف نرسیده باشد باید بدرآمد قطعی منظور و بخزانه داری کل منتقل شود برداشت از ذخیره برای مصارف مندرج در بند ٥ این ماده ابتدا باید از موجودی سال جاری بعمل آید و درصورت عدم تکافو بترتیب از ذخیر مسال سالهای قبل مصرف شود.

ماده ۱۰ـ ماده ۳۲ قانون مجازات مرتکبین قاچاق مصوب ۲۹ اسفند ۳۱۲ باین شرح اصلاح میشود:

دبستان ملی ساندخت

جشن سالیانه خود را روزهای چهار شنبه ۳٦٫٤٫٥ و پنجشنبه ۳٦٫٤٫٦ در سالن دبستان فردوسی برگزار خواهد کرد.

دانش آموزان میتوانند بدبستان مراجعه نموده بلیط دریافت دارند

دبستان ساندخت

آ ـ ۷۱۹۳

تودیع

اکنون که جهت مطالعه دررشته تخصصی عازم اروپا هستم ازعموم دوستان وآشنایان خداحافظی مینمایم.

مهندس سید احمد عقیلی

آ ـ ۷۱۸۷

من هم آنفلوآنزا گرفتم

بقیه از صفحه اول

روبیامان میرفت ودنیای ایران مثل همیشه دست ملک مشت دنیادار، پولدار بی‌رحم ولامروت بود.

این دنیادارهای بیرحم مرنج و کندهرا احتکار کرده بودند و مردم بیچاره دسته، دسته از گرسنگی تلف میشدند بعد امریکائی های مارحم آمدند از ایرانیهای پولدار بیرحم مرنجهارا بقیمت گران خریدند ودم پختك پخته میان فقرا حتی مردم متوسط بقیمت خیلی ارزان تقسیم کردند به بعضی هاهم از طرف هیئت خیریه امریکائی مرنج خشك مجانی دادند.

پس حالا فهمیدیم که سال دم پختك یعنی چه بعد خدمت شما عرض کنم که در فصل پائیز همان سال در روزهای میان عید قربان وعید غدیر ملك گردباد شدیدی در تهران روی داد وپشت سر آن آنفلوآنزا یا بقول ایرانی‌ها مشمشه بروز کرد که مردم مثل حال زکام تب ولرز میکردند استخوانهایشان درد میگرفت بعد از سه روز کم کم تب پائین می‌آمد وقطع میشد.

ما آنروزها درمحله ملك آباد وپائین بازار ارسی دوزها می نشستیم که از حیث تمیزی دست کمی از محله کلیمی‌ها نداشت ومثل اینکه حالاهم بهمان کثافت است اگرچه از برکت اقدامات شهرداری همه جای تهران همان حال وروز افتاده است.

بهرحال درمحله بازار که محله ما بود خیلی ها بمرض مشمشه مبتلا شدند ولی خدا میداند در کوچه ما یك نفر هم نمرد اما میگفتند که دریاقابوق وپشت صابون پزخانه وبازارچه سوسکی وگذر زعفران باجی خیلی از مبتلایان در نتیجه بی دوائی وغذائی تلف شدند

درخانه ما که اقلا پانزده نفر زرك وکوچك بودند فقط من مبتلا شدم و بعد از من دختر عزیزم که آنوقت دوازده روزه بود مبتلاء شد مادرم بمن دعوا میکرد که تو بچه را پوسیدی و مبتلا کردی البته راست میگفت ولی خدارا شکر که هردو خوب شدیم و زنده ماندیم

آنروزها درمحله مادو حکیم بود یکی حکیم قدیمی که مرحوم میرزا محمدحسین زرندی حکیم باشی ملقب به جالینوس الاطباء و دیگر حکیم جدیدی که مرحوم عبدالحمید خان علاءالحکماء والد آقای دکتر راجی وزیر بهداری فعلی میباشد.

خدا هر دو را بیامرزد طبیب مسیحادم بودند مرحوم جالینوس برای من ودختر نوزاد کوچکم فلوس و کنه کنه وآش کشنیز وعدس وجوجه تجویز کرد وبعدهم که خوب شدم دستور داد شربت فواکه بخورم. شربت فواکه یك نوع شربتی بود که ازسیب وبه وعرق بیدمشك وصندل وپارهٔ دواهای دیگر مثل تونیك های امروز درست میکردند.

مشهدی مهدی بقال

سر کوچه ما بقالی بنام مشهدی مهدی دکان داشت پیش از بروز مشمشه حسب المعمول سالانه مقداری حبه انگور خریده بود که سر که بیندازد اتفاقا پای همان خمره مشب تب کرد باحال تب ولرز بقول معروف تیك تیك میلرزید حبه‌های انگور گندیده را میخورد و توی تغار میریخت وناله میکرد بالاخره زن مشدی آمد وشوهرش را برد خانه خوابانید ودکان را بدست شاگردها داد بعد جالینوس الحکما را بعیادت شوهرش برد مرحوم جالینوس برای اوهم فلوس وآش کشنیز وکنه کنه تجویز کرد دراین ضمن آنسر کوچه ما مشدی اصغری بود بقال وازفرصت استفاده کرده در میان اهل محل هوا انداخت که اجناس دکان مشدی مهدی بوی ناخوشی دارد هر کس از آن اجناس بخرد ناخوش میشود زن مشدی مهدی هم که از آن فاطمه اره‌های دوران بود و بقول معروف شاه را از اسب پیاده میکرد تا این خبر را شنید بخانه یکی یکی مشتری بهارفت وخبر داد که برای سلامتی مشدی مهدی نذر کردم جنس دکان را تومانی چارقران ارزانتر بفروشیم.

صدور این اعلامیه سبب شد که درظرف چهارپنج روز تمام اجناس بنجل مشدی مهدی آب شد

چراغانی و نقاره‌خانه

دو شب مانده بماه محرم سر کنار سید نصرالدین و توی خود امامزاده سید نصرالدین چراغانی شد وصبح آنروز از ارك دولتی نقاره‌خانه آوردند وبالای پشت بام امامزاده نقاره زدند.

کدخدای محل میگفت دیشب خواب نماشده که ناخوشی از این محل رفت و امامزاده همه بیماران این کوچه را شفا داد دو روز بعد ماه محرم شروع شد مردم مشغول روضه وتعزیه شدند راستی راستی هم دورهٔ شدت مرض در تمام تهران بیش از ده الی پانزده روز نبود باری پس از نقاره کوبی وچراغانی مشدی مهدی هم قوت قلبی پیدا کرد وعصازنان در دکان آمد و مطابق نذری که کرده بود سه شب هم روضه خواند و بفقرا خرج داد امیدوارم خداوند متعال همه را از بلا نگاه دارد و بهمه از آن ایمان خالص وقوت قلب مشدی مهدی بقال عنایت فرماید.

برندگان جوائز یکهزار ریالی

قرعه کشی سال ۱۳۳٥ صندوق پس انداز ملی

-۳-

شعبه آمل

آقای قدرت اله فلاح ۱٥٥٤۰
« محمد باقر ادیبی ۱٦۲۷٦
بانو مهین نادری نوائی ۱۷۱۰٤
آقای حسین آمدار ۱۷٦٦٦
« حسن صادقی ۱۸٤٤۸
بانو زهرا محمدزاده مشائی ۱۸۹۲۹
آقای نوروزعلی نوروزی ۱۹٥٦۱
بانو پوران نجات ۱۹۹۸٤

شعبه اهواز

آقای یعقوب مصلاوی ۱٤٦۳
بانو شمس الملوك دشتی ۲٦٦۱
بانو مینا نبی اعتماد ٤۱۹٥
آقای حسین مدرسی ٥۲۰٤
آقای رحمت اله نوری ٦٥۸۲
« آقای عبدالکریم جاسم پور ۷۳۷۹
بانو شولیا پناهی ٦٦٤۰
« شهلا شریف ۹٤۳۰
آقای محمدمهدی رازانی ۱۰٥۲۳
« یارمحمد دادی پور ۱۱۳٤۷
عباس دائی زاده ۱۲۳٦۹
« محمدحسین خان بیران ۱۲۹۷۳
بانو معصومه رعیت زاده فرد ۱۳۹۷۳
آقای محمد باقر بیکدلی ۱٤٥۲٤
« عبدالمحدیله ۱٥۳۰٦
« پرورش منیعی ۱٥۸۲٥
بانو طیبه حسن زاده ۱٦٦٤۷
آقای اصغر خسروکیانی ۱۷۱۲۱
« عبدالرحمن عساره ۱۸۲۸۷
« کرمقلی سبزعلی ۱۸۳۲٤
بانو زهرا طالخونچه ۱۹۰۰۱
« فاطمه نوربخش ۱۹٤۳٦
« فاطمه سیف الغزرندی ٦۰۱۰۱
آقای عبد عظمی ۲۰٥٤٥
« مجیدراد ۲۱۱۹۱
« سیدمرتضی نوبخت ۲۱٥۹۹

نمایندگی بندرشاهپور

آقای محمدعلی پوراراهیم اهوازی ۸٥۱

نمایندگی بندرمعشور

آقای هوشنك نادب ۲۱۸
« کاظم نصیریان ۸۷۸

نمایندگی رامهرمز

آقای علی رضا رحمانی ٥۳٦

نمایندگی شادگان

بانو تاج الملوك اکبری ٥۳۲

نمایندگان مسجدسلیمان

آقای امدن حذوت کلیمی ٦۹٥
« سیاوش شبنان ۱۹٤۷
بانو وانوهی ماتوسیان ۲٥٤٤
آقای محمدعلی سدیر ۳۲٥۸
بانو سونیا گرایط ۳۷۰۲
آقای پرویز فتاحی ٤۳٦۲
« هایقانوش طوف ٤۷۷۷

شعبه نایل

بانو طیبه بیگم رئیسی ٤۳٥٦
آقای هوشنك ابراهیم پور ۱۰۰٥۷
بانو هاجر حنفی ۱۱۱۸۳
آقای عین الله اخوان امیر کلائی ۱۱۸٥۰
« عسکری بهمن بار ۱۲۷٤۹
بانو خدیجه نگهبان ۳۳۰٤
آقای اسمعیل عباسی مقدسی ۱٤۱۷۷
بانو عذرا خانم فتخار ۱٤۷۳۲
آقای محمد شهامی ۱٥٥۳۷
بانو شهربانو توفیقی ۱٦۰۸۷
آقای محمدطاهر شیخ الاسلامی ۱٦۹۰۰
« حسن امیدی ۱۷٤٤۱
بانو لیلا یاسینی ۱۸۱۸٤
آقای نعمت اله کشکولی ۱۸٦۸۱
« محمدصادق شعشعانی ۱۹۳۸٤
« سیدمرتضی سلیمانیان ۱۹۸٤۱
« محمدعلی خالق نژاد طبری ۲۰٥٦۹
بانو حسنیه خوشخو ۲۱۰۱۹
« فاطمه خان گلدانی ۲۱٦٦٤
آقای رجب ملك نژاد مشئی کلائی ۲۲۰۸۸

باجه بارار

آقای سیدعباس حسینی ٥۱
« آقای تقی ودادی ٥۰٤
« حسین تیرانداز ۱۱۳۹
« علی اکبر سفیدگر نیاامیری ۱٥٥۷

نمایندگی بابلسر

آقای مرتضی رضازاده کلهستنی ٥۸٦۹
« ولی اله شریفی ٦٤٤۰
بانو عفت الملوك شجاعی ۷۱۷۹
آقای بهرام مومنی ۷٦٥٦

تیمسار معظم جناب آقای شهردار تهران

شورای همکاری مابرزن ۸ بازار همیشه ناظر فعالیت وجدیت آقایان فکری رئیس برزن ۸ معیری معاون در امور مربوطه بود بدینوسیله از زحمات نامبردگان تقدیر مینماید وانتظار میرود که ازاین نوع مامورین خدمتگذار فعال تشویق بعمل آید.

آ ـ ۷۲٤۳

رئیس شورای همکاری با برزن ۸ دکتر شهبازیان

آمار هوائی

آمار هوائی روز سوم تیر ۳٦ از اداره کل هواشناسی

ساعت شش و نیم صبح	۲۲٫۸	درجه بالای صفر
« ۱۳	۲۷٫۱	درجه بالای صفر
« ۱۸٫۳۰	۲۹٫۸	درجه بالای صفر
حداکثر	۳۱	درجه بالای صفر
حداقل	۲۱	درجه بالای صفر

مقایسه: درجه حرارت تهران سست بروز قبل صبح دودرجه و دودهم درجه ظهر سه درجه و نه دهم درجه و شب دودرجه و دودهم درجه کم بوده است. حداکثر حرارت نیز سست بروز قبل یك درجه و شش دهم درجه کم بوده است.

گرمترین و سردترین نقاط: در ۲٤ ساعت گذشته طبق آمار هواشناسی کشوری (مهرآباد) گرمترین نقاط ایران آبادان ٤۰ درجه بالای صفر و سردترین امکنه همدان با ۱۰ درجه بالای صفر بوده است.

کولر وستینگهاوس

دتنها کولری که بیش از همه مارکها فروش دارد.

چندین هزار تومان کرایه باغ شمیران بعلاوه وقت عزیز و خرج سفر آمد و رفت برای نظر را صرفه جوئی کنید و با خرید یکدستگاه «کولر وستینگهاوس» هوای خنك مطبوع دلخواه در منزل شهری خود تامین نمائید

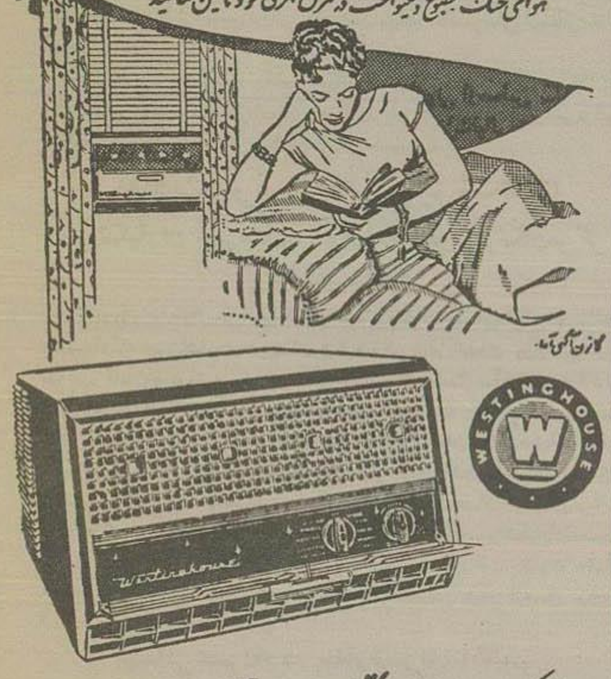

شرکت سهامی ایران تکنو ـ خیابان سعدی تلفن ۲۹٥٦۳-۲۹۷۰۸

آگهی انتخابات هیئت مدیره

مجمع عمومی سالیانه لسانسیه‌های علوم معقول ومنقول مرحسب آگهی قبلی در روز چهارشنبه ۳٦٫۳٫۲۹ در محل جامعه (روبروی مسجد سپهسالار) تشکیل وپس ازقرائت و تصویب گزارش سالیانه نسبت به تجدید انتخاب هیئت مدیره اخذرای بعمل آمد و آقایان مفصلة الاسامی ذیل باکثریت آراء بعضویت هیئت مدیره جامعه انتخاب شدند.

آقایان محمدکاظم مدرس ـ طهرانی ـ حسام الدین قهاری ـ فتح اله کاشف سیدمحمدتقی صدرالغروی ـ علی اکبر روح فر ـ سیدجعفر سجادی ـ محمدصدیق مفتی زاده آ ـ ۷۲۱۷

رئیس سنی ـ سید محمدعلی تقوی

به فارغ التحصیلان نخستین دوره آموزشگاه

بیمارستان نمازی شیراز

و

مامورین و مدیران آن بیمارستان درود میگوئیم

و صمیمانه خواستار ادامه ترقیات و موفقیت های

آنها هستیم

شرکت هواپیمائی ایرا ـ

آ ـ ۹۸۷٦ «کانون طوطی»

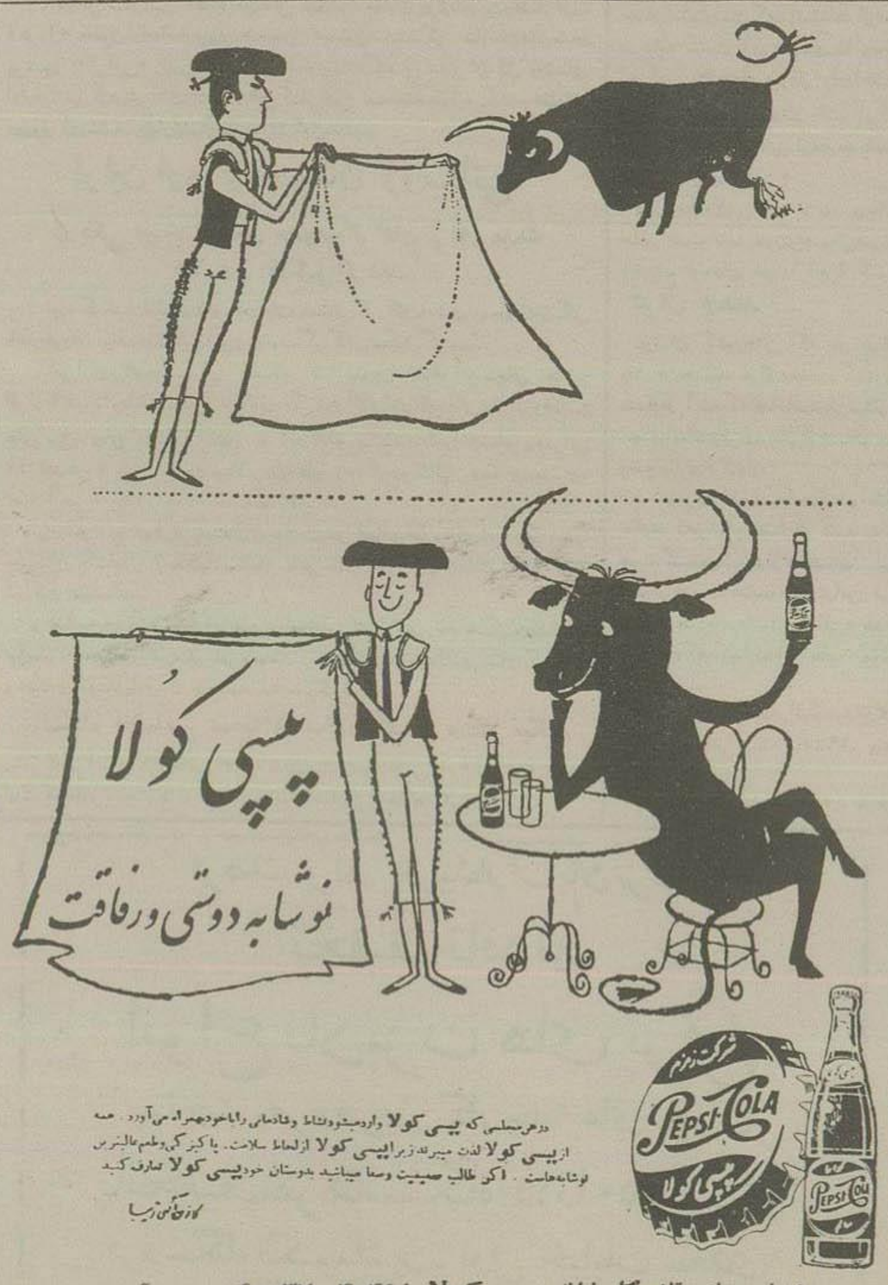

شماره‌های تلفن کارخانه پپسی کولا ۴۵۴۹۸ـ ۴۰۵۳۷ آ ـ ۹٥۱۸

مرکز پخش پپسی کولا درقم ـ خیابان ایستگاه جنب بنگاه روشن (۱)

اطلاعات

معرفی نامه ۲۰ نفر حائزین اکثریت انتخابات سنا صادر شد

انجمن نظارت مرکزی انتخابات سنا تا آخر وقت دیروز مشغول رسیدگی به شکایات رسیده در باره جریان انتخابات تهران بود و باین کار خاتمه داد.

صبح امروز جلسه انجمن مرکزی در فرمانداری تهران تشکیل گردید و چون شکایات واصله را وارد تشخیص نداد از اینجهت معرفی نامه بیست نفر حائزین اکثریت را صادر نمود و چنانکه در شماره دیروز اطلاع دادیم مراسم انجام انتخابات درجه دوم سنا پیش از ظهر روز پنجشنبه در عمارت استانداری بعمل خواهد آمد.

نواحی جنوب شرق از وجود اشرار پاك میشود

در این نواحی بکمك شرکتهای خارجی اکتشاف نفتی بعمل میآید

تهران - دولت ایران در نظر دارد نواحی جنوب کشور را از وجود اشرار و راهزنان پاك نماید و در آن خانه‌هائی برای کارگران مناطق نفتی سازد.

یك منبع دولتی اظهار داشت چون در نظر است با همکاری شرکت‌های ایتالیائی و ژاپنی در این مناطق اکتشافات نفتی بعمل آید توجه مخصوص مبذول میگردد که امنیت کامل در این ناحیه حکمفرما شود. اکنون در همین منطقه که نزدیك مرز پاکستان میباشد نیروهای انتظامی در جستجوی دادشاه میباشند که در ماه مارس با دسته خود دو نفر از مامورین امریکائی اصل چهارو همسر یکی از آنانرا بقتل رساند.

دولت ایران اکنون مشغول مطالعه است تا قانونی از مجلس بگذارند که موجب آن به دولت حق داده شود با همکاری شرکتهای ایتالیائی و ژاپنی در این ناحیه بعملیات اکتشافی نفتی دست بزند (آشوشیتدپرس)

تفاوت ترمیم حقوق پزشکان

و پزشکیاران شهرستانها بموازات حقوق پزشکان مرکز پرداخت میشود

امروز وزیر دارائی طی نخشنامه‌ای بکلیه پیشکاران و رؤسای دارائی شهرستانها دستور داد که چون اشل حقوق پزشکان و پزشکیاران شاغل خدمت وزارت بهداری بموجب قانون تغییر و ترمیم یافته و مابه‌التفاوت آن بایستی بمأخذ مقرر در قانون از بودجه عمرانی کشور که بوسیله سازمان برنامه کمك خواهد شد پرداخت شود بنابراین چون اعتبار تفاوت اشل حقوق آقایان پزشکان و پزشکیاران اداره بهداری شهرستانها جداگانه از طریق حسابداری کل بهداشت و ذیحساب سازمان برنامه در وزارت بهداری حواله خواهد شد میبایستی با ذیحساب سازمان برنامه کمال همکاری را در پرداخت تفاوت حقوق آقایان پزشکان و پزشکیاران معمول و ترتیبی اتخاذ شود که تفاوت حقوق آنان بموازات پرداخت تفاوت حقوق آقایان پزشکان و پزشکیاران در سایر دستگاههای دولتی باید از محل بودجه ادارات مربوطه صورت گیرد.

مهمانی عصرانه در سفارت کبرای انگلیس

آقای لاول رئیس قسمت مطبوعات در اداره کل اطلاعات انگلیس که روز پنجشنبه گذشته بتهران آمده بود امروز باهواپیما عازم کراچی شد. بافتخار آقای لاول از ساعت شش تا هشت بعد از ظهر دیروز مهمانی عصرانه‌ای در باغ سفارت کبرای انگلیس برپا شده بود و بدعوت آقای باروز وابسته مطبوعاتی سفارت عده‌ای از آقایان مدیران و نویسندگان جرایدو وابسته‌های مطبوعاتی سفارت خانه‌ها و رؤسای مؤسسات فرهنگی داخلی و خارجی و خبرنگاران خارجی با بانوان خود در این مهمانی حضور یافته بودند.

آقای لاول پانزده سال قبل که سمت خبرنگاری روزنامه تایمز لندن را داشت بقصد عزیمت بکشور خود از شوروی بایران آمده بود و دیشب درباره تغییراتی که طی این پانزده سال در اوضاع عمومی ایران صورت گرفته است برای خبرنگار ما صحبت کرد.

وی گفت ایران از نظر سیاسی و اقتصادی بموفقیتهای زیادی نایل شده است و الحاق به پیمان بغداد بعدم ثبات و آرامشی که پانزده سال در این کشور حکمفرما بود خاتمه داد.

پروژه‌های وسیعی برای ترقی سطح زندگی مردم طرح شده است و شهر تهران بصورت یك شهر زیبا و مدرن در آمده است وسائط نقلیه جای خود را از درشکه و اتومبیلهای کهنه و قراضه به تاکسیها و اتوبوسهای آخرین سیستم و هواپیما داده است و در رشته فرهنگ و مطبوعات قدمهای بزرگی برداشته شده است.

فیلم باعظمت پر از زیبائی و شیرینی

کجا میروم؟

باشتراك: شماره مخصوص روشنفکر

برای همه مردم باذوق و زیباپسند

فقط چند روز دیگر

آ-۷۱۲۳

HOTEL SEPIDE

Tel. No 37011 ,33378

آ-۶۸۵۶ ۶-۲

هتل سپید

شماره‌های تلفن ۳۳۳۷۸ و ۳۷۰۱۱

درمیان استقبال جمع کثیری از ورزشکاران کشور

تیم دوومیدانی ایران وارد تهران شد

درعکس بالا آقای جانانپور سرپرست دوومیدانی باشگاه تاج آقای باغبانباشی قهرمان پیروزمند باشگاه رامبوسد

ساعت ۹ وچهل وپنجدقیقه صبح امروز ۱۶ نفر از قهرمانان تیم دوومیدانی ایران که برای انجام مسابقاتی سه تر کیه عزیمت کرده بودند بتهران وارد شدند.

در فرودگاه مهرآباد جمعی از ورزشکاران دوومیدانی باشگاه تاج و نیروی هوائی از قهرمانان مزبور استقبال کردند سپس قهرمانان بهمراه استقبال کنندگان در جیپ‌های مخصوصی که قبلا از طرف فدراسیون دوومیدانی کشور تهیه شده بود جای گرفتند و پس از گردش در چند خیابان شهر باستادیوم امجدیه رفتند.

رئیس کارگزینی دخانیات

در شماره دیروز در مورد خبر انتصاب آقای عباس اکرمی اشتباهی رخ داده است و وی سمت ریاست اداره کارگزینی مؤسسه کل دخانیات تعیین گردیده است و نشر دخانیات بدینوسیله تصحیح می‌شود

دبیر کل دارالتقریب در تهران

آقای محمدتقی قمی دبیر کل دارالتقریب و نایب رئیس مجمع تحقیقات اسلامی در قاهره برای انجام کارهای شخصی خود بتهران وارد شد

کارخانه کود شیمیائی

با استفاده از گاز نفت در خوزستان بظرفیت هشتاد تا یکصد تن آمونیاك جهت تولید کودهای ازت‌دار تاسیس می‌شود

موضوع استفاده از گازهای طبیعی مناطق نفت‌خیز آبادان بار دیگر مورد توجه مقامات دولتی قرار گرفته است.

از چندی قبل مطالعاتی در شرکت ملی نفت ایران و سازمان برنامه برای استفاده از این گازها بعمل آمده است ولی اخیرا مطالعات مقدماتی برای ایجاد کارخانه‌های تولید کودهای شیمیائی ازت‌دار از گازهای نفت توسط یکی از موسسات مهندسین مشاور سازمان برنامه انجام یافته و در آتیه نزدیکی کارخانه‌های مذکور بظرفیت ۸۰ تا یکصد تن آمونیاك، برای تولید کودهای ازت‌دار در خوزستان شروع بکار خواهد نمود.

همچنین بزودی مطالعات مقدماتی دیگری برای استفاده از گازهای نفت در جنوب ایران نیز توسط یك کمپانی خارجی شروع میگردد.

در مناطق نفت‌خیز جنوب و آبادان از ۶۰ درصد این گازها فعلا برای تولید نیروی مصارف خانه و سوخت استفاده میشود و ۴۰ درصد بقیه بهدر میرود.

مواد شیمیائی مذکور امروزه در صنایع مهمی از قبیل لاستیك‌سازی تهیه الیاف مصنوعی (نایلون - پرلون - داکرن) و تهیه پلاستیك و کودهای شیمیائی مقادیر زیاد مصرف شده و روز بروز مصرف آنها برای لوازم زندگی بیشتر میشود.

راجع بتولید مواد شیمیائی دیگر از گازهای نفت تاکنون مطالعه‌ای بعمل نیامده، فقط قرار شده که بنگاه عمران و توسعه لیلیان تال مطالعاتی راجع براههای استفاده از گازهای نفت جنوب بعمل آورد.

مدیر عامل جدید شرکت گوشت از امروز شروع بکار کرد

دیروز از طرف آقای وزیر کشور، حکم انتصاب آقای منوچهر قائم فرماندار سابق تهران بسمت مدیر عامل شرکت گوشت تهران صادر شد و آقای قیائی از امروز شروع بکار کرد و قرار است روز نوشت حکم مدیر عامل جدید برای تصویب در هیئت مدیره شرکت سهامی گوشت تهران مطرح گردد.

سناتور انتخابی کرمانشاه

طبق گزارش رسیده از کرمانشاه انتخابات درجه دوم سنا پایان یافت و آقای هدایت‌الله بالیزی «رفعت السلطنه» بسناتوری کرمانشاه انتخاب گردید.

کنسرت آهنگهای محلی آمریکا

دیشب عده‌ای از هنرمندان آمریکائی کنسرتی در انجمن ایران و آمریکا تشکیل داده و نمونه‌هائی از آوازها و آهنگهای ملی و محلی کشور خود را برای مدعوینی که در این کنسرت حضور یافته بودند اجرا کردند. رهبری این دسته از هنرمندان را آقای داویدهاچ که رئیس سابق انجمن هنری شهر اورکون بود بعهده داشت، آوازها و آهنگهای محلی آمریکا که دیشب اجرا شد مورد استقبال مدعوین قرار گرفت.

بازدید نهرو از بحرین و ملاقات با مقامات جزیره

بطوریکه روزنامه «آبلندر» ارگان شرکت محدود نفت بحرین اطلاع میدهد روز ۱۴ ژوئن، نهرو نخست‌وزیر هند در سر راه خود بلندن از بحرین دیدن کرده است.

وی ۵۰ دقیقه در بحرین توقف کرد و با مامورین دولتی انگلیس و مقامات بحرینی ملاقات نموده است.

در مدت توقف نهرو یك مصاحبه رادیوئی با او بعمل آمده است.

به حجاج ایرانی روادید مجانی برای ورود به اردن داده میشود

امروز از سفارت هاشمی اردن در تهران اطلاع داده شد که هر یك از حجاج ایرانی که سر راه بخواهند در اردن توقف نمایند بآنها روادید مجانی داده خواهد شد.

رئیس اداره مبارزه باقاچاق

از طرف تیمسار سرتیپ ضرغام وزیر گمرکات و انحصارات آقای سرهنك مصطفی حجازی بریاست اداره مبارزه باقاچاق گارد گمرك تعیین و مشغول کار شد.

امام جمعه تهران بیمارستان را ترك کرد

بطوریکه باطلاع خوانندگان رسید سه روز قبل آیت‌الله امام جمعه تهران در بیمارستان نامداران برای عمل سینوزیت بستری گردید.

بقرار اطلاع عصر دیروز پزشکان معالج وضع مزاجی آیة‌الله را رضایتبخش تشخیص داده و آقای امام جمعه بیمارستان را ترك گفت.

گزارش اقتصادی سازمان ملل متحد

سازمان ملل متحد - گزارش سالیانه سازمان ملل متحد درباره تحولات اقتصادی خاورمیانه حاکی است که در سال گذشته تجارت خارجی این کشورها بطور عموم رو بترقی بوده است مبادلات تجارتی با کشورهای غربی نقصان یافته ولی با بلوك شرقی زیادتر گردیده است. بموجب این گزارش اثرات بحران سوئز در وضع اقتصادی کشورهای خاورمیانه بسیار مهم بوده است ولی جنبه موقتی داشته است.

گزارش مذکور اضافه میکند که سرمایه‌های زیادی برای اجرای برنامه‌های عمرانی در کشورهای خاورمیانه بکار افتاده است که از جمله آنها خاتمه دادن راه‌آهن تهران بمشهد و ساختن دو سد بزرگ در ترکیه میباشد.

رئیس سازمان طبقه بندی مشاغل دولتی

امروز از طرف وزیر دارائی آقای دکتر محمدعلی معدل مشاور اقتصادی وزارت دارائی بسمت ریاست سازمان طبقه‌بندی مشاغل دولتی و آقای ابوالقاسم ملکی نزدی مدیر کل سازمان طبقه بندی سمت بازرس کل وزارت دارائی منصوب شدند.

۱۱ تیر در بوت کلاب

قرعه‌کشی جایزه های ممتاز مجله

اطلاعات کودکان

باحضور خوانندگان مجله و اولیای آنها بعمل میآید

طرز شرکت در مراسم قرعه کشی در شماره ۱۵ نوشته شده

شماره ۱۵ فردا منتشر میشود

جناب آقای مهندس مصطفی افخم‌حکیمی - جناب آقای مهندس منوچهر ایرانی

قلم‌وزبان از تشکر محبتهای بی‌تظاهر وارزنده آقایان محترم عاجز است و مسلما شادمانی خاطر شریف آقایان از ملاحظه تتابع اقدامات مفید و خدمات شایسته خودشان بهترین پاداش میباشد ...

بابکدنیا امتنان و بکمال علاقمندی موفقیت و سربلندی روز افزون شما را مسئلت دارد و با کمال ادب به‌اتیکیهای اخلاقی و درخشندگی‌های وجودتان درود و تحسین میفرستم.

سیامك پورزند

آ-۷۲۴۷

چای فادا بنوشید

آ-۹۵۲۴

شرکت سفیر ایران در انجمن دانشجویان پاکستانی امریکا

آقای دکتر علی امینی سفیر کبیر دولت شاهنشاهی ایران در امریکا در کنفرانس سالیانه انجمن دانشجویان پاکستانی در شهر لواز کیل شرکت کرد.

آقای دکتر امینی گفت که امریکا بسرعت مشق سیار خوبی است زیرا ایمانشان میدهد که چگونه حکومت دموکراسی و آزادی موجبات پیشرفت و ترقی و تعالی یك ملت را فراهم میاورد.

سفیر کبیر ایران نسبت بخطر تسلط و نفوذ خارجی در خاورمیانه اعلام خطر کرد و گفت که کمونیزم خطر مهم و بزرگی برای خاورمیانه محسوب میشود. (صدای امریکا)

واگنهای سینما و کتابخانه سیار در تمام خطوط راه‌آهن شروع بکار کرده است

امروز اطلاع حاصل شد که واگنهای سینما و کتابخانه سیار راه‌آهن دولتی ایران در سراسر خطوط راه‌آهن شروع بکار کرده است.

همانطور که قبلا اطلاع دادیم دستگاههای سینمای این واگنها را اداره اطلاعات آمریکا هدیه کرده و در کارخانجات راه آهن روی واگن نصب کرده است. واگنهای مزبور که بصورت مخصوصی ساخته شده دارای یك کتابخانه و یك دستگاه سینما میباشد.

این واگنها در هر ایستگاه برای کارکنان راه‌آهن فیلمهای علمی و آموزشی نمایش میدهند و کارمندان می‌توانند از کتابخانه آن استفاده کنند.

رئیس ایرانی کلینیك جراحی بیمارستان هامبورك

طبق اطلاع واصله آقای پرفسور گیلانشاه بریاست کلینیك جراحی بیمارستان فرانسینك واقع در هامبورك تعیین شد و چند روز قبل بطرف کشور آلمان حرکت کرد. سابقا هم آقای پرفسور گیلانشاه ریاست این کلینیك را عهده‌دار بودند.

کنفرانس امور اداری وزارت پست و تلگراف و تلفن

روز گذشته کنفرانسی برای اصلاح امور اداری وزارت پست و تلگراف و تلفن در محل اداره آموزش آموزشگاه افتتاح یافت.

در این کنفرانس آقایان مهندس سمیعی معاون وزارت پست و تلگراف - «هرول» معاون اداره اصل چهار - «ساندرز» معاون نمایندگی سازمان ملل متحد پرفسور «انترانیر» رئیس موسسه علوم اداری دانشگاه و مدیران کل و رؤسای ادارات مرکزی شرکت داشتند. این کنفرانس سه هفته طول میکشد و هفته‌ای دو روز (دوشنبه - چهارشنبه) عصرها تشکیل میشود.

اولین اردوی جوانان روستائی

در یکی از جنگلهای جنوب گرگان برای مدت ۱۵ روز تشکیل گردید

روز گذشته اولین اردوی جوانان روستائی گرگان و دشت در محوطه جنگل ناهارخوران واقع در ۹ کیلومتری جنوب گرگان تشکیل گردید.

این اردو برای مدت ۱۵ روز بمنظور آشنا نمودن اعضاء انجمنهای دهات و افراد علاقمند و طبقه دهنشین تشکیل میگردد و آنانرا با برنامه‌های عمرانی و فعالیت های سازمانهای مختلف کشور در اجراء و پیشرفت امور اجتماعی و عمرانی آشنا میسازد تا برای بهبود و بالا بردن سطح زندگی روستائیان همکاری بیشتری بعمل آید.

در این اردو ده نفر از بخشداران و شصت نفر اعضای انجمنهای عمران دهات و جوانان کشاورز از بخشهای تابعه شهرستان گرگان و دشت گرگان شرکت نموده‌اند.

برنامه اردو تعلیم امور اجتماعی و امور فنی کشاورزی و فرهنگی و بهداشتی توأم با برنامه‌های ورزشی و تفریحی میباشد که تحت نظر فرماندار شهرستان گرگان و همکاری روسای ادارات مربوطه اداره میگردد.

دانشگاه نظامی مجله‌ای بنام «بادگان» منتشر میکند

اخیرا دانشگاه نظامی اقدام بانتشار یك مجله نظامی بنام «بادگان» نموده است که بطور ماهانه چاپ و مورد استفاده نظامیان قرار خواهد گرفت.

تقدیم لایحه اصلاحی تشکیلات دادگستری

لایحه اصلاحی تشکیلات دادگستری در زمینه تجدید نظر در آرای محکمه انتظامی قضات و سایر امور که از طرف آقایان قضات تهران و شهرستانها تهیه شده بود در ۴ نسخه تنظیم و بآقایان نخست‌وزیر و مجلسی کفیل وزارت دادگستری و صدر الاشراف رئیس مجلس سنا و دکتر شاهکار نماینده مجلس تقدیم شده است و اداره حقوقی وزارت دادگستری مشغول تطبیق آن با سایر قوانین میباشد تا طرح نهائی تهیه گردد.

۲۰۰۰ مشمول دیپلمه و لیسانسیه ثبت نام کرده‌اند

امروز عده زیادی از مشمولین دیپلمه و لیسانسیه جهت ثبت نام در مراسم قرعه کشی روز دهم تیرماه در صف طویلی نوبت گرفته بودند طوریکه خبرنگار ما اظهار میدارد فعالیت امروز مشمولین بیش از روزهای گذشته بوده است و ۵۰۰ نفر ثبت نام نموده‌اند بدین ترتیب تعداد کسانیکه تاکنون ثبت نام کرده‌اند از ۲۰۰۰ نفر متجاوز گردیده است.

عدم صلاحیت محاکم دادگستری

روز گذشته شعبه اول دادگاه عالی جنائی بریاست آقای دکتر پارسائی و مستشاری آقایان محسن محمودی و مهدی عظیما و مهدی فروغ و محمد امینی تشکیل جلسه داد و پرونده سران حزب منحله توده که چندی قبل پس از الغای مقررات فرمانداری نظامی بدادگستری ارسال شده رسیدگی کرد و قرار عدم صلاحیت درباره طرح پرونده در دادگستری صادر کرد و مقرر شد پرونده این متهمین به دادگاههای نظامی جهت رسیدگی فرستاده شود.

کشور عراق در حال پیشرفت

بقیه از صفحه اول

آوردن سرمایه و با گرفتن راهنمائی فنی از خارج نبستند تا منابع مذکور را باسرعت مورد استفاده قرار دهند فقط مللی که دارای منابع اولیه هستند و از خودشان سرمایه دارند و باوضع داخلیشان چنان استوار است که توانسته‌اند از خارج سرمایه بدست آورند معهذا وسیله اجرای برنامه‌های عمرانی را در اختیار دارند. حتی این کشورها نیز مانند ایران بدریافت راهنمائی فنی از خارج باعدم اطمینان مینگرند.

حال آنکه کشورهای مزبور در حال حاضر نمیتوانند بدون راهنمائی فنی از خارج برنامه‌های خود را اجرا کنند

عراق و هند

درمیان کشورهائی که در حال پیشرفت هستند عراق و هند دو کشوری شمارمی آیند که اقدامات عملی بیشتری انجام داده‌اند و عراق حتی از هند هم در وضع بهتری قرار دارد.

زیرا عراق بهاسرمایه دارند و احتیاج ندارند که بر اساس اعتبار کار کنند و از حیث کمبود پول و موازنه حسابها نیز نگرانی ندارند هند در هر دوی این زمینه از عراق عقب مانده است. عراقی‌ها بقدری پول دارند که نمیتوانند آنرا بطور مؤثر خرج کنند

درآمد مستقیم عراق از نفت ۷ر۷۳ میلیون دینار عراقی در سال ۱۹۵۵ بوده است.

این درآمد در سال ۱۹۵۶ ۸ر۶۸ میلیون بود و اگر بحران کانال سوئز پیش نیامده بود انتظار میرفت که به ۸۰ میلیون بالغ شود ارزش دینار عراق برابر بالیره استرلینك است و در مقاله حاضر نحوه مصرف درآمدهای عراق مورد بحث قرار میگیرد

امتیازات دیگر

عراقی‌ها غیر از پول چند امتیاز دیگر نیز دارند که بعضی از این امتیازات موهبت طبیعت است و بعض دیگر نتیجه توارث. بزرگترین موهبت طبیعی آنان، آب فراوان است که در دسترسشان است. طول عراق از کوههای شمالی آن تا دهانه رودخانه‌های جنوبی ۹۵۰ کیلومتر است. در انتهای شمالی عراق کردهای پرطاقت و خوش‌بنیه در مناطق کوهستانی اقامت دارند و دشت های پیچاپیچ از زیر این کوهها میگذرد کردها در این منطقه شمالی از برکت باران و برف برخوردارند

ولی در عوض، تابستانها قسمتهای جنوبی گرم است و ناحیه وسیعی که بین دجله و فرات قرار دارد از باتلاق پوشیده شده است.

دومین امتیاز عراق کمی جمعیت آنست عراق برخلاف مصر و هند که دچار کابوس ازدیاد جمعیت هستند، بسیار کم جمعیت است.

در مصر و هند ازدیاد جمعیت، منابع و مواد اولیه را تحت‌الشعاع قرار میدهد.

جمعیت عراق که در ۱۹۳۰ دو میلیون و ۸۰۰ هزار نفر بود اکنون ۵ر۵ میلیون است. ولی بر اثر انجام برنامه‌های آبیاری و خشکاندن باطلاقها میتوان اراضی قابل سکونت بیشتری بوجود آورد

نا تمام

ملاقاتهای سیاسی

ساعت یازده صبح امروز سرراجر استیونس سفیر کبیر انگلیس در تهران در کاخ وزارت امور خارجه حضور یافت و با آقای دکتر اردلان وزیر امور خارجه ملاقات کرد.

روغن ماساژ

ویتامل

علاج قطعی جوش و زیری صورت است

بینا - ۸۱۸ خیابان شاه

آ-۹۰۹۷ ۵-۴

فرصت برای خریداران بادبزن

تخفیف تا ۱۵ تیر

انواع بادبزن های برقی

ساخت معروفترین کارخانه های جهان

با تخفیف هر دستگاه ۱۵۰ تا ۳۵۰ ریال

فروشگاه تکنوماشین - اول خیابان سعدی

جنب ساختمان اردکانی

آ-۹۷۴۸ (۱) «کانون آگهی آوا»