اطلاعات

سال بیست و پنجم شماره ۲۸۷۷ — سه شنبه بیست و هفتم مرداد ماه ۱۳۱۵ — قیمت ۵ ریال

جشن پیشاهنگان و ورزشکاران در حضور والاحضرت همایون ولایتعهد

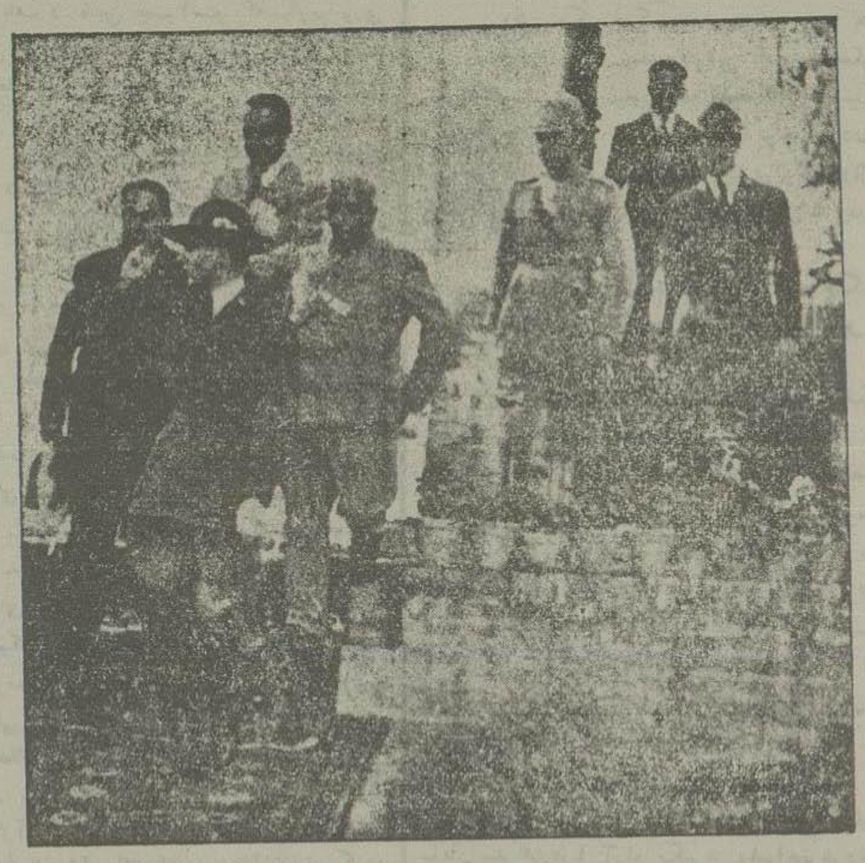

تشریف فرمائی والاحضرت همایون ولایتعهد به باغ منظریه

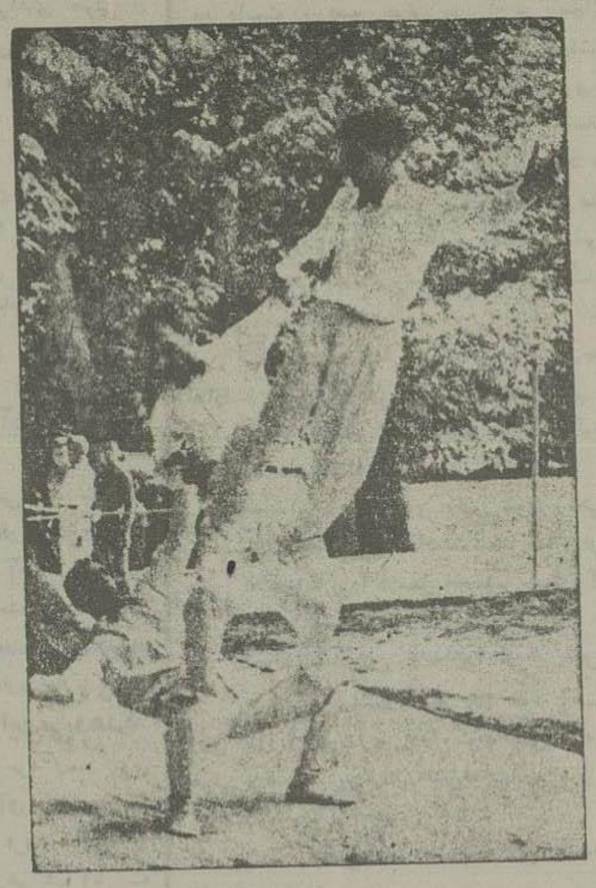

یك منظره از عملیات آکروبات

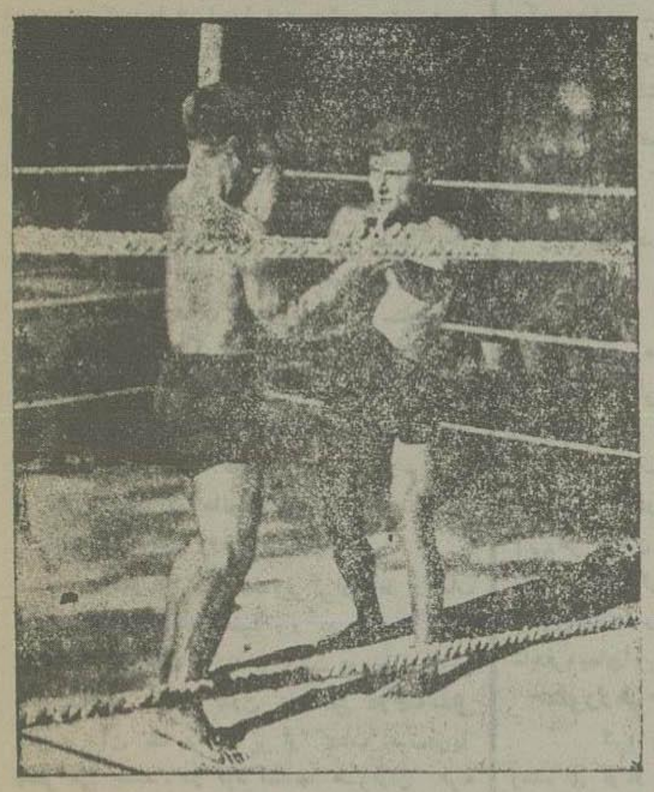

دو پهلوان کشتی می‌گیرند

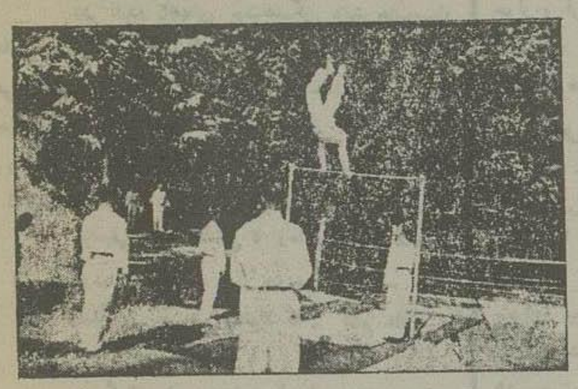

روی بارفیکس !

اقسام بازیهای مختلف روی میله‌های بارفیکس بعمل آمد و کارهای ورزشکاران در این قسمت مثل سایر قسمتها بسیار جالب توجه واقع گردید . گراور مقابل یکی از ورزشکاران را هنگام نمایش روی بارفیکس نشان میدهد

تاسیس کلاسهای اکابر

نظامنامهٔ مصوب هیئت وزراء راجع بتاسیس کلاسهای اکابر چه در مرکز و چه در ولایات و ایالات وارد مرحلهٔ اجراء شده و در ظرف دوماه اخیر درتمام ولایات وایالات مشغول تدارك مقدمات و وسائل اینکار بوده و هستند و از اول مهر ماه آتیه کلاسهای اکابر شبانه بمنظور آموختن نوشتن و خواندن افتتاح و دایر خواهد شد .

تعلیمات مذکور یعنی راهنمائی اکابر که محروم از سواد خواندن و نوشتن هستند بکلاس های مذکور برای مامورین و مستخدمین دولت و مؤسسات و ادارات تابعه آن الزامی خواهد بود و بهمین سبب در مرکز و همچنین در ولایات باین طبقه ازمستخدمین اطلاع داده شده است که : این کلاسها بزودی افتتاح میشود ، در این کلاسها بشما سواد خواندن و نوشتن میاموزند ، وکاری را که پدران شما در چهل پنجاه سال پیش از آن غفلت کرده اند ، دولت حاضر این وظیفه را از نظر مقام پدری که داراست انجام میدهد ، و منظور از آن سعادتمند کردن شماست ، و می خواهد این نقص وبانوایی را که بواسطه بی‌سوادی درطبقهٔ شما وجود دارد مرتفع کند ، و پردهٔ تاریکی را که رمام داران گذشته بواسطه لا ابالیگری و یا بواسطه ناتوانی مادی ومعنوی نتوانستند از جلوی چشم شما بردارند دولت حاضر میخواهد این پرده جهل را مرتفع سازد تا حقیقت احوال دنیا و زندگانی را چنانکه هست به‌بینید . . .

هر چه از این معانی بگوئید در اطلاعی که باین طبقه از مستخدمین محروم از سواد خواندن ونوشتن داده شده ، موجود میباشد ، تا آنکه خودرا آماده برای ورود باین کلاسها کنند ، وچنانکه گفتیم ورود بکلاسهای مذکور برای مستخدمین دولت الزامی است وباید بروند ، و لیکن تنها این طبقه نیستند ، و منظور از کلاسهای مزبور باسواد کردن عموم بی سوادان اعم از مرد وزن میباشد ، دراین صورت باید کاری کرد که بحد اکثر ممکنه از زحمتی که برای تشکیل کلاسهای مذکور چه درمرکز و چه در ولایات کشیده میشود و مخارجی که در این راه مصرف میگردد بنفع عموم استفاده گردد ودر اینجا پای اشتراك مساعی و معاونت طبقه باسواد و روشن فکر ، علاقمند بمعاونت هم میهنان و کشور بمیان میاید وآنها باید در راهنمائی ودلالت مردان و زنان باین کلاسها کمك ودستیاری کنند

❀❀❀

در زمان سابق وحتی امروز هم معروف است که آدم بی‌سواد کور است ولی حقیقت قضیه اینستکه آدم بی سواد امروز گذشته از آن که کور است زندگانی میتواند بکند ، مگر آدم کور

بقیه در صفحه ٤

دکتر مصطفی حبیبی

دیپلمه از دانشگاه پاریس

دکتر در طب و متخصص در تشریح مرضی

لابراتوار تشریح مرضی وBiopsie برای مرجوعات همکاران محترم دائر است

اوقات مطب از ساعت چهار تاهشت بعد ازظهر

آدرس : خیابان پهلوی (امیریه سابق) خیابان انتظام‌السلطنه

نمره اعلان ۲٦٦۸ — ۳ – ٦

خیاطخانه اورانوس

واقعه در خیابان امیریه کوچه اخباری بچند نفر شاگرد کاردان احتیاج دارد خانمهائی که مایل باشند بادرس فوق مراجعه نمایند .

نمره اعلان ۲٤۲۲ — ۱ – ۳

آگاهی

برای خرید وفروش اقسام خشکبار شرکتی در ملایر بنام شرکت سهامی خشکبار(ملایر) از تاریخ هیجدهم مرداد ماه ۱۳۱۵ برای مدت بیست سال شمسی با سرمایه یکملیون ریال که بده هزار سهم یکصد ریالی بی اسم تقسیم ویاصد هزار ریال آن نقداً بصندوق شرکت تسلیم وبقیه آن از طرف شرکاء تعهد شده تشکیل ودرتاریخ هیجدهم مرداد ماه ۳۱۵ ذیل نمره شش دفتر ثبت شرکتهای داخلی ملایر بثبت رسیده هیئت مدیره آقایان سیدعلی محمد مدنی آقای عظیم عظیمی آقای احمد فرهنك آقای احمد مدنی وآقای حاج ابوالقاسم شیرازی تعیین وکلیه اسناد وتعهدات شرکت را آقای سید علی محمد مدنی رئیس و آقای احمد فرهنك منشی هیئت بالاتفاق امضا خواهند نمود

نمره اعلان ۲٤۱۵ — از طرف مسئول ثبت شرکتهای داخلی – مصطفی فهیمی

آگاهی

چون تقاضا هائی راجع باجازه صدور کتیرا و خشکبار و پوست نرم باداره کل تجارت واصل میشود در تعقیب اعلانات سابق عموم آقایان تجار و مؤسسات تجارتی را متوجه مینماید که صدور اجناس مزبور در انحصار شرکتهای کل خشکبار و کتیرا و پوست نرم میباشد و به اشخاص یا مؤسسات دیگر مستقیما اجازه صدور داده نمیشود – اشخاص یا مؤسسات ذینفع درمعامله اجناس مزبور میتوانند مستقیما یا بوسیله اداره کل تجارت بشرکتهای مزبورمراجعه نمایند–

نمره اعلان ۲٤۱۷ — ۲ – ۳ — نمره ۲۵۰۰۰ر۱۵۹۹۰ — **اداره کل تجارت**

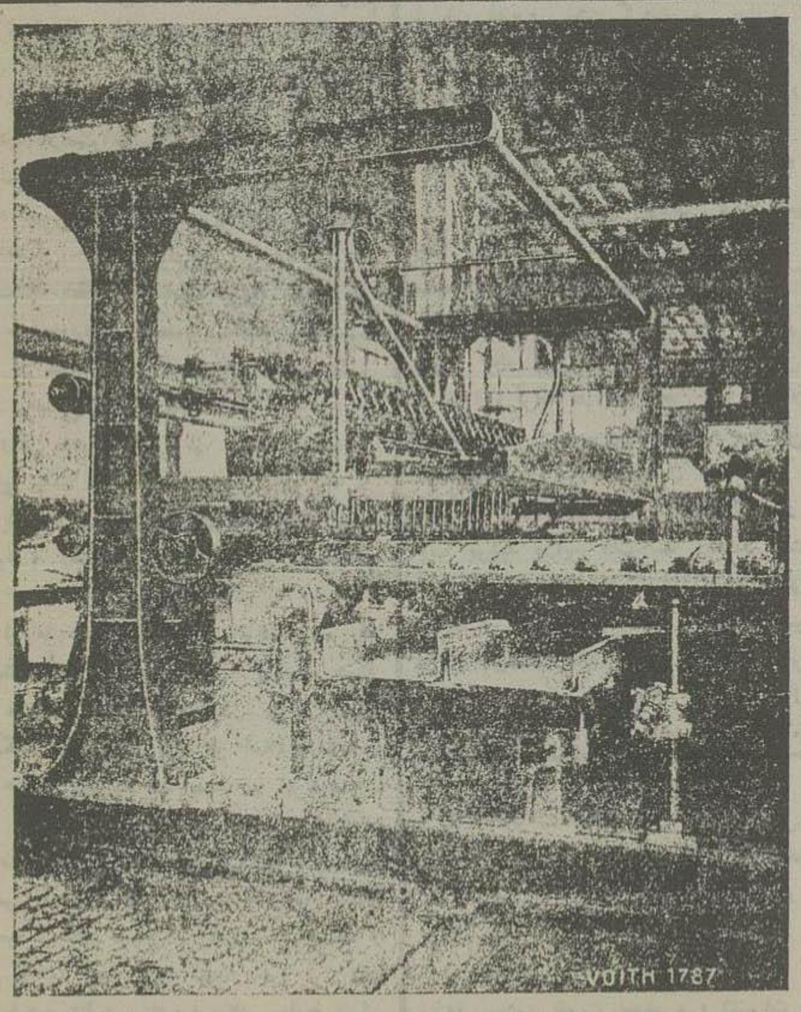

عکس فوق نمونهٔ از ماشین آلات عظیم کاغذ سازی میباشد که کارخانه جات معروف فویت آلمان ساخته است کار خانه جات مزبور از برای ماشین آلات کاغذ سازی مهمتر و بهترین کارخانه جات دنیا میباشد .

خانواده عدل و خبیر و جاویدان

با نهایت تاسف فوت جوان خود فقیدملی جاویدان عضو بانك ملی را باطلاع دوستان رسانده مجلس تذکر مردانه روز ٤ شنبه ۲۸ ماه جاری از ٤ ساعت بعد از ظهر و زنانه ٥ شنبه ۲۹ از ساعت ۹ صبح درمنزل آن مرحوم واقع درخیابان فردوسی کوچه میر شکار منعقد خواهد بود

علی خبیر — حسین عدل – نصرالله عدل – حسینعلی جاویدان

نمره اعلان ۲٤۲۸

❀❀❀

با نهایت تاسف به تمام افراد خانواده محترم خبیر ، عدل و جاویدان تسلیت میدهیم .

مژده بدانش آموزان متوسطه

چون امسال کلاس ششم متوسطه علمی دبیرستان صمصامیه عراق مفتوح خواهد شد اداره معارف عراق دانش آموزان دوره دوم متوسطه تهران یاسایر نقاط دیگر را که استطاعت ادامه تحصیل ندارند در دبیرستان مزبور طبق مقررات مجانا خواهد پذیرفت علاوه براین که منزل مجانی باقایان داده میشود از ۳۰ تا ٦۰ ریال نیز درماه بهریك خرج تحصیل پرداخت خواهد شد ضمنا همه نوع مساعدت وهمراهی نسبت باین گونه محصلین بعمل خواهد آمد برای اخذ اطلاعات بیشتری ممکن است بوزارت معارف (اداره تعلیمات ولایات) نیز مراجعه شود – داوطلبان تا ۱۵ شهریور امسال می توانند خودرا بمعارف عراق معرفی نمایند

نمره اعلان ۲۳٦۱ — ۳ – ۱۰ — **رئیس معارف واوقاف عراق سید حسین دها**

مسائل اجتماعی

تاثیر خانواده

یکوسدهسته حقیقی مجتمع بشری خانواده
روز دلیلی برنقض این حقیقت اجتماعی پیدا
تا زمانیکه این حقیقت نقض شده است اهمیت
بجای خود محفوظ میباشد

در ومادر یعنی مؤسسین هر خانواده تنهااز
حاظ توالد و تناسل و تکثیر نفوس برای مجتمع
بشری اهمیت ندارند بلکه همان اندازه که کمیت
و تعداد آن ها از لحاظ قوام هیئت مجتمع واجد
اهمیت است بهمان اندازه و شایدهم بیشتر ازلحاظ
تاثیری که محیط هر خانواده در چگونگی و
کیفیت تشکیل جامعه دارد اهمیت دارند

خوستقدری ساده ترصحبت کنیم: امروز
ن قدر که تکثیر نفوس برای هرملتی اهمیت
بکدر چه بیشتر تربیت آن نفوس برای
دگی ودوام زندگانی هر ملت مهم است. تشکیلات
نظم کودکستان‌ها ، دبستان‌ها ، دبیرستان ها ،
اردوگاههای پیشاهنگی و کلوبهای ورزش و مسابقه
های گوناگون ، و انجمنهای موسیقی و نقاشی و
تاتر در تشکیلات مزبور اینها دریکسمت و رفتار
و کردار پدر ومادر ، دایه ومربی ، ولی‌وسرپرست
در مقابل اطفال در خانواده درسمت دیگر تاثیراین
تاثیر آن نافذتر ومؤثرتر میباشد

درمدرسه اگرفرهنگ بزرگی ازالفاظ وکلمات
پسندیده بطفل آموخته شود ، و در خانه اگر دو
کلمه ـ فقط دو کلمه رکیك و زشت در جوار گوش
طفل تکرار شود ، بدون شك این دوکلمه مذاق
طفل بر آن یك فرهنك پر از کلمات خوب‌وزیبا
بیشتر می چسبد . در کودکستانها هزاران گونه
حکایات ومثل و قصه های شیرین تکرار میشود،
تمام آن قصه ها جای یك قصه « دیك سر» و
اولو » را کهسرپرست‌ویامادرطفل برای‌خواب کردن
حالی از تکلف و تصنع کودکستان ادا میکند
میگیرد !

در اردوگاههای پیشهنگی باتشریفات‌بسیار
عالی مبانی واصول‌درستی وراستی درنهادشیرینکان
غرس میشود ، ولیکن دروغی که ـ خدای نا خواسته
پدر بمادر ، ویا مادر بکلفت ونوکر درمقابل چشم
ونزدیك گوش‌طفل‌میگوید، تاثیر تمام آن‌تشریفات‌راحتی
کرده‌واساسا آن‌مبانی‌واصول‌رااز ریشه‌متزلزل میکند
موسیقی. ویا نقاشی تا زمانیکه فرزندخورد
ل من ـ ازدهان مادر ، ویا پدرخود که بنده باشم
باجده وعمهٔ پیر خویش بشنود که : گناه دارد و
تکبش به آتش میسوزد (!)

وبگوش او بخوانند که این نقش ونگار
را را باید روز قیامت جان شیرین بدهیم و گر نه
در قعر دوزخ‌سرنگون می‌شویم ،دراینصورت چه
تاثیری‌میتواندبطور مطلوب ودلخواه‌درتهذیب‌ذوق‌وطبع
رقت عواطف و احساسات و پرورش قوهٔ تصور
خیال پاك و نمو اندیشه و فکر عالی داشته‌باشد؟

البته امروز در خانواده های ما کمتر می
توان با افکار و عقاید سخیف تصادف کرد ، و
محیط مترقی چنان که باید اثرات نیکوی خودرا
بتدریج درافکار عموم سوده‌است .

ولیکن مثالهائی که در فوق ذکر کردیم
از لحاظ ثبوت قضیه لازم بود و باید معتقد شد
که تاثیر خانواده در تربیت اطفال نافذتر ومؤثر
تر ازتمام چیزهای‌دیگراست ، وهمینکه ثبوت قضیه
محرر گردید تازه‌میتوانیم‌بگوئیم:

تمام این کودکستان ها و تشکیلات‌منظم
دبستانها ، دبیرستانها، کلوبهای ورزش ، اردوگاه
های پیشاهنگی ،انجمنهای موسیقی و نقاشی همه
برای اینستکه اطفال ما خوب تربیت شوند بکار
زندگانی خودبخورند ، و بطور خلاصه دست‌شکسته
ناتوان بار نیایند و هر کدام شان قادر بتامین
سعادت و نیکبختی خود باشند.

وقتی مقصود حقیقی از اینهمه زحمات و
مخارج این باشد اشهد بالله انصاف نیست که ما
در خانه با رفتار و کردار خدای نا خواسته بد و
ناپسندخود ، رشتهٔتمام این زحمات را پنبه کنیم

✿✿✿

این ما هستیم ، یعنی خانواده است که
سرنوشت جامعه را تعیین می کند ، هستهٔ
اخلاق مشترك جماعت را در نهاد افراد
غرس میکند ، خالق و آفریدگار اخلاق‌و عقاید ،
افکار و عادات پسندیده وناپسند در افراد جماعت
میباشد ، بچه هارا وطن پرست و یا بی اراده
وسست عنصر بارمیاورد ، خدا پرستی و راستی
ویا عکس آن را بانها میاموزد . خانواده است
که روحیه و افکار نورس . عقول کودکان و
نوشهای نیز را تحت تاثیر محیط خود قرار داده
یك طرف شالوده بنای زندگانی جامعه و ملت
محکمتر و عمیقتر ریخته ، و از طرف دیگر
دلاوردن این بنا و عظمت و شموخ آن

کار میکند .

تمام تشکیلات و زحمات معارفی ، صحی
اقتصادی و همه و همه برای سعادتمند کردن
خانواده است ، و خانواده ، یعنی بنده و شما باید
با تمام قوا و نیروی جسمی وروحی خود ، از آن
مساعی وفعالیتهائی که برای سعادتمند کردن ما
مبذول میشود تقویت نموده ، و اثرات معاوست
خودرا در کلیات وجزئیات این زحمات روشنتربرجسته
تر ، وعمیقتر نشان بدهیم . .

گوناگون

کبرا...

مخوفتریو. مارهای زهردار

از مار معروف به کبرا که زهر او قتال
است انواع مختلفی موجوداست . درهندوستان‌دو نوع
ازاین‌مارهاهست درجاوه‌وبرنئو یکنوع . در صحاری
سوزان و گرم‌افریقا سه نوع کبرا دیده شده است

مأوای کبرای هندی در هندوستان‌است که
طول قامتش چهارمتر میرسد کبراهای معمولی از
یکمتروهشتاد سانتی‌متر تجاوز نمی کنند معذلك به
ابراهائی برخورده اند که دومتر و ۱۵ سانتی‌متر
بلندی قامت داشته‌اند . اسم متعارفی افعی مصر که‌در
تورات موسی‌سی ودرتواریخ سالف ازآن زیاد یاد
کرده‌شده‌است یکنوع از کبرا است

قربانیهای کبرا

فقط در هندوستان انگلیس عده کسانی که
هرساله قربانی زهر کبرا می‌شوند از ۱۸۰۰۰
تجاوز کرده‌به ۲۲۰۰۰ نفر بالغ میشود و قطعی
است که ملیون‌ها دواب وحیوانات چرنده صحرائی
وغیره‌وغیره ازاثر سرایت زهرقتال آن‌هادرهندوستان
راه‌عدم میپیمایند !

راست‌است که یك کبرا میتواند مثلا یك
اسب یایك‌ماده‌گاورا بلع کند اما باکار گرفتن‌وسرایت
آب‌زهر دربدن آن‌ها کافی است آ ها را معدوم
سازد اگرهرسال بدون اغراق درحدود ۶۰۰۰۰۰
از این مارها را بوسایل عدیده معدوم نمیکردند
شایدقربانیهای‌این مارهااز عدد وشماره خارج‌می‌شد!

چطورزهرخودرابه‌بدن‌سرایت‌می‌دهد؟

کبرا بمجردی که بشکار خود رسید بوی
زننده ای از او بمشام میرسد در آن حال سرخود
را بلند کرده ضربه محکمی ببدن فرود میاورد و
عمل گاز گرفتن را انجام میدهد زهر او آنا به
موضعی که گاز گرفته و مجروح کرده است داخل
شده و فورا بخون سرایت نموده آن را مسموم
کرده و با یك سرعت عجیبی به تمام اعضاء و
جوارح قربانی اش منتشر میشود در این وقت‌حالت
استرخا ، رنعاش ، آماس ، و احتضار ، و مرك
پشت سرهم میرسد .

سرایت زهرکبرا در بدن موش

یکی از طبیعیون روزی در باغ حیوانات
لندن تفرج میکرد در آنجا به چشم دید یکی
از کبرا ها موش بزرگی راگاز گرفت . فورا
چشمهای موش بی اندازه گشاد و دهانش بازماند
حیوان بیچاره هرچه سعی کرد خود را نگاهدارد
ممکن نشد و در ظرف سه دقیقه در کف قفس
نقش بست وآنا جان داد .

طبیعی‌دان مزبورتصمیم گرفت موش را بردارد
و معاینه کند و کیفیات وگاز گرفتن کبرا را تماشا
نماید علی هذا او را بر داشت و هرچه دقت کرد
در بدن موش اثری از زخم ندید . آنوقت بایك
چاقو بدن موش را تشریح کرد و در قسمت کمراو
دو سوراخ خیلی کوچك مانند جای دوتیش سنجاق
دید . طبیعی دان موضع مزبور را با انگشت شست
مختصر خراش داد در آن حال احساس سوزش
و درد شدید و تحمل نا پذیری در دست خودنمود
تدریج این درد در تمام بدنش استیلا کرد ! گوئی
ضربات شدیدی پشت گردنش می نوازند ! درون
سینه اش را درد و سوزش شدیدی عذاب میداد
و احساس میکرد کسی آهن سرخ در ریتین و
قلبش فرو میکند !

چطورخودرا معالجه کرد؟

دانشمند مزبور خیلی زود فهمید ازاثر
زهر کبرا مسموم شده‌است. این‌خیال اورا بی‌اندازه
مضطرب کرد لهذا فورا بیکی‌از رفقا که اتفاقاً
درآن موقع بااو بود گفت : دوست من . مرادر
رفتن کمك کن ! باشد که زودتر باولین دواخانه
برسیم ! اگرچه درآن موقع تاب و توان ازمرد
بیچاره سلب و زمین افتاد با وجود این بکمك
رفیقش‌ازجای برخواست وهول جان اورا بدواخانه
رهبری کرد آن‌جا مقدار زیادی آمونیاك با کمی
آب نوشید دراین وقت لبها ودهانش بشدت می
سوخت ولی خوشبختانه اثرات آمونیاك فوراً ظاهر
وبدرد ورنج او تخفیف داد . اگرچه طبیعی دان
مزبور آن‌هفته بلکه چندین هفته‌بعد مرض وقادر
بحرکت وصحبت‌نبود معذلك اضطراب‌احوال ورفع
وخطر این‌زهر کبراازبدن‌اومعدوم‌وعاقبت الامرشفایافت

حکایت روزانه — از انسانهای فرانسه

کلمانسو

و مفتشین تر

جرج کلمانسو که یکی از رئیس‌الوزرا
های قدیم جمهوریت فرانسه بوده وهمین شخص‌نیز
بدرجهٔ ریاست جمهوری فرانسه رسید از شخاصی‌بود
که از شوخی وسر سر گذاشتن خوشش میامد
باید دانست این قضیه جوش مزه که در اینجاتعریف
آن‌را می کنم خیالی نبوده بلکه عین حقیقت واقعه
است و در جریان این قضیه مسیو کلمانسوی‌متوفی
که معروف به پیر فرانسه گردیده و خدمات او
در اثنای جنك بین‌المللی نسبت به وطن‌خود فرانسه
معروف میباشد عضو مجلس سنا بوده و رفیق او
مسیو ژان دوبووی نیز که از عضویت سنابوزارت
زراعت انتخاب شد در این‌موقع نماینده پارلمان بود
هردوی این‌ها روزی سوار تربی شدند و عازم
لیون بودند و در یکی از اطاق های درجه دوم
قطار جا گرفتند و هر دو رفیق مقابل هم کنار
پنجره اطاق نشستند ژان دوبووی جامدان کوچکی
در دست داشت که کاملا پراز اثاثیه سفر بود
مشارالیه‌جامدان خود رابپهلوی رفیق خویش یعنی‌مسیو
کلمانسو گذاشت چیزی نگذشت مفتش قطاروارد‌شده.
همین که‌دیدجامدانی‌را درمحل مخصوص‌نشستن گذاشته
اند کلمانسو گفت :

ـ خواهشمندم این جامدان‌را از این‌جا بردارید

جرج کلمانسو بانوك پای خود آهسته به
روی پای رفیقش زده اورا متوجه کرد که هیچ
حرفی نزند بعد سرتاپای مفتش‌قطاررا ورانداز کرد
آنوقت بالحنی آرام بمفتش گفت :

ـ آقا من میل ندارم که این جامدان را
ازاینجا بردارم .

ـ ولی نظامات .

ـ نظام مظام سرم نمی‌شود نظامات هرچه
میخواهد باشد اماجامدان سرجای خود ماندنی است

مفتش عصبانی‌شده فریاد زد :

ـ بشمااخطارمی کنم که همین الساعه‌جامدان
را ازاینجا بلند کنید .

کلمانسو هم بدون این که تغییری درحالت
خود بدهدچنین گفت :

ـ من هم بشما اخطار می کنم که دست
ازسرمن بردارید .

مفتش که رفته رفته بکلی ازحال طبیعی‌خارج
میشدشروع بتهدید نموده گفت :

ـ اگر همین حالا جامدان را از این‌جا
بلندنکنید ناچارم بروم سرمفتش قطار را بدین‌جا
بیاورم .

ـ بسیارخوب‌باو را بیاورید ولی مزاحمت
نگذارید .

کلمانسوباندازهٔ موضوع جامدان‌را بی‌اهمیت
گرفته بود که مفتش بحالت عصبانی ازاطاق‌خارج
شده وبعد از مدت کمی باسرمفتش آمده و هر دو
جلوی کلمانسوایستاده درخواست برداشتن جامدان‌را
نموده وسرمفتش گفت :

ـ جداً اخطار می کنم که جامدان را از
اینجا بردارید .

ـ من هم در تصمیم خود راجع به بر
داشتن آن ازاینجا اصرار دارم .

ـ این حرف من اخطار است

ـ مال من‌هم اصرار است .

سر مفتش مانند صدای رعدفریاد کرد:

ـ در این صورت باید در اولین ایستگاه
ازترن پیاده شوید .

کلمانسوشانه‌های خودرا تکان داده و گفت:

ـ از ترن پیاده شوم؟ این موضوعی‌است
که اصلا بخاطر من راه ندارد زیرا بلیطی‌درجیبم
هست که پول آن‌را قبلا پرداخته ام .

سر مفتش که مانند لبو سرخ شده بود
گفت : ـ

ـ خواهیم‌دیدمن در اولین ایستگاه‌موضوع
را باطلاع مفتش ایستگاه خواهم رسانید .

ـ اینکه کافی نیست برای شمالازم است
که مدیرکل خطوط آهن‌وحتی ستشار وزارت‌طرق
وشاید خود وزیرطرق راهم دعوت کنید

درایستگاه اولی‌دونفرمفتش‌سه‌نفرشدندوهر سه
آن ها جلو کلما سو صف ستند حالا نوبت‌حرف
زدن بامفتش‌ایستگاه‌بود لذا گفت :

ـ آیا شما بالاخره جامدان را از آن جا
بر میدارید یاخیر؟

جواب سؤال مفتش ایستگاه‌هم که‌با صدای
لرزان از غیظ‌به‌دل آمده بود منفی شدزیرا کلمانسو
چنین جوابداد :

ـ من خیلی از این خیال دور میباشم ونمی
توانم بان‌نزدیك‌شوم

ـ حرفتان جدی‌است؟

ـ بدیهی‌است یعنی جدیت‌حرف‌فعلی‌من‌باحرف
های سابقی که‌میزدم‌هیچ‌فرقی‌ندارد

مفتش ایستگاه‌ازاین‌جواب‌فوق‌العاده عصبانی
شده‌وبصدای‌خشنی‌اظهارداشت :

ـ آخر بچه علت شماحاضر به برداشتن
جامدان خود از اینجا نیستید آیا ممکن‌نیست علت
آن‌رابگوئید؟

ـ چرا برای‌اینکه‌جامدان مال من‌نیست

در قبال این حرف های اخیر که کلمانسو
با نهایت متانت اظهار داشته ود هرسه‌مفتش مدتی
ساکت ماندند بعد هر سه در پشت آن ویکصد
پرسیدند :

ـ پس این جامدان‌مال کیست ؟

کلمانسو با سرخود دوبوی‌راشان‌دادو گفت:

گمان میکنم‌مال این آقاباشد .

مفتش ایستگاه بطرف نماینده مجلس متوجه
شده‌و گفت :

ـ آقا این جامدان راازاین جا برمیدارید
یا اینکه . . .

دوبوی لبخند کنان گفت :

ـ البته وبا نهایت میل

فورا جامدان را بلند کرده بمحل‌مخصوص
اشیاء گذاشت

مفتش ایستگاه از دوبوی سؤال کرد

حالا که جامدان مال شما بوده پس چرا
فورا آنرا برنداشته و برای چه اظهاری نکردید
که این متعلق بشمامیباشد؟

آقای من کدام‌یك از شما سه‌نفر از من
راجع بجامدان تحقیقاتی کرده و یا یك کلمه در
خصوص برداشتن آن اظهاری خطاب من کردید

همینکه مفتش قطار سرمفتش ومفتش‌ایستگاه
باخمهای پائین آمده از اطاق خارج شدند عضو
سنا و عضو پارلمان یعنی هردورفیق حالت عصبانی
این سه نفرمفتش‌را درنظر خود تجسم داده وشلیك
خنده‌را تا مدتی رها کردند

تعالی معنوی

هرموجود بشری درتمام ساعاتی که برای
انتظام امور زندگانی خویش در تلاش و فعالیت
است بدون آنکه خود حس کند دیگران‌راخدمت
میکند و دائماً سعی و مجاهدت وی با قالب هیئت
اجتماع کشیده میشود . تمام اموری که صرفاً بر
روی اساس منافع شخصی و خصوصی استواراست
نتایجی اعم‌ازنیك‌وبدبرای‌دیگران دارد . روح بشر
فرقهٔ چیزی‌است که‌آنرادرعالم‌خودپرستی‌وخودخواهی
نمیتوان یافت و همین جهت است که‌میگوییم‌اموری
که مبنی برخودپرستی صرف است نمیتواند آسایش
وجدان مشخص بدهد .

آنچه که در اینجا میگوئیم شعرو خیال
نیست ، این عقیده را تصورات و افکار شاعرانه
منسوب داشتن وبه پیروان و معتقدین آن با نظر
استهزاء نگریستن حتی‌خودشخص‌رانمیتواندقانع کند.

کمال مطلوب وهدف آمال ما هرچه باشد
مادام که‌برای‌وصول‌به‌آن بذل‌مساعی‌مینمائیم‌اگر بتوانیم
این سعی و فعالیت‌را برروی اساس خیر و صلاح
دیگران استوار سازیم‌درباطن‌خودمحرکی خواهیم
یافت که از خستگی و فرسودگی ما جلوگیری
میکند انسان‌طبیعتا طوری سرشته شده که نمیتواند
تنها برای خود کار کند وراضی و سعادتمند باشد

کسانی که تازه قدم در میدان مبارزه‌حیات
می گذارند وشغل وکاری برای خود پیش گرفته
وتنها برای حفظ مصالح خود میکوشند و موفقیت
حاصل میکنند شاید تامدت کمی از نشئهٔ این فتح‌و
ظفر سرمست بوده‌ومتوجه‌صدای وجدان وروح‌خود
نشود ولی نتیجه نهائی هرگونه سعی وفعالیتی‌اگر
حیات اخلاقی وروحی افراد ومیزان زندگانی‌معنوی
آن‌ها را بسوی تعالی سوق ندهد جزملالت خاطر
چیزی ازآن مترتب نتواند بود

قوه‌ونیروئی که‌از فعالیت وجدان‌تولیدمیگردد
بهترین محرکی است که‌میتواند مارا بشاهراه‌ترقی
وعظمت روحی راهبری اند . محرك ما درسعی و
فعالیت اگرعشق ومحبت وعلاقه نسبت بسایر افراد
انسانی باشد خدمات وفعالیت‌های مارا تقدیس کرده
وآنها را جنبه آسمانی میبخشد

زندگانی وحیاتی که برروی خود خواهی
وخودپرستی‌استوار است‌سردبیروح‌وفاقدمعنی‌ومفهوم‌است
انسان درزندگانی‌خویش‌بیش‌ازهرچیز دیگر احتیاج
بدوست صمیمی وبکرنگی‌دارد که‌خوشی‌ها، مسرتها
شادمانیها، نشاطها ، الام‌ومصائب زندگانی خویش را
باوی درمان نهاده تقسیم کند، در میان تمام افراد
بشر کسی‌رانمی توان‌یافت آن‌قدرچسور باشد وادعا
کندا حتیاج چنین‌دوست‌ومصاحبی‌ندارد‌روح‌هر فردنشئه
عشق‌محبت‌است‌میخواهد کسی‌رادوست‌بداردومورد‌محبت
وعلاقه کسی‌باشد روحی که دوست‌ندارد ومورد‌علاقه
نیست درتاریکی‌وحشت‌انگیزی‌بسرمیبرداین‌غریزه‌ایست
آسمانی که‌هیچ قوه و نیروئی نمی‌تواند آن‌را از
نوع بشر سلب کند.

دایره این علاقه و محبت گاهی فوق‌العاده
محدود وزمانی بسیار وسیع‌است گاهی آنقدر محدود
وتنك است که شامل یکفرد میگردد وزمانی‌آنقدر
وسیع است که تمام جهان را با همه عظمت
و پهناوری آن در بر می گیرد . از نوع
اول یك‌موجود عادی وازنوع دوم یك نابغه بزرك
وعظیم‌الشأن پدید میاید. درمیان فلاسفه‌سقراط،ارسطو،
وافلاطون و دیگران و از میان پیغمبران عیسی
ومحمد (ص) را می‌توان نمونه‌کامل‌افرادی دانست که
مهر وعلاقه آن‌ها جهانی را دربر میگرفت وشامل
حال‌جامعه‌بشر می‌شد

در این صورت میتوان ادعا کرد که
فردی برای خودش بتنهائی زیست می کند.
اگر چنین کسی پیدا شود که زندگانی او
تنها برای شخص خودش باشد در زندگانی او
دقیق شوید خواهید دید حیات و زندگانی اورا
ظلمتی که‌آکنده‌با ملالتها با امیدیها و الام‌درونی

در اطراف مسابقه

مشاهدهٔ چه آثاری

بزرگترین خوشحالی رادرمن ایجاد میکند؟ مشاهده آثار طبیعت

آقای مدیر

به عقیده من در مقابل پرسش سرکار که :
« مشاهده چه آثاری بزرگترین خوشحالی را
در شخص ایجاد میکند ؟ » جوابی مقنع ترکافی
تر، لایق نروشایسته تر ازجمله فوق‌نمیتوان داد .

وقتی فکر میکنم دراین‌دنیای بی‌وفا هر
چیز دستخوش زوال است وقتی‌این گفته پخته‌حکیم
سخن سنج در نظر میاورم « آنچه را که نباید
دلبستگی راشاید » آن وقت فورا توجه و دقت
نظر خود را معطوف میدارم به چیزی که زوال
ناپذیر بوده و زوال نا پذیراست و زوال نا پذیر
خواهد بود .

وآن وقت دل‌بستگی و علاقه پیدا میکنم
طبیعت و تمام تجلیات سحرانگیز و فریبنده‌وپرزر
وفروشکوه آن

طبیعت و تجلیات او دوست‌داشتنی نه بلکه
پرستیدنی‌است وحق دارم بگویم :«مشاهده‌آثار و
بدایع طبیعت‌بزرگترین مسرات رادرمن‌ایجادمیکند»
طبیعت بزرگترین مادر بشر و بزرگترین موجود
موجودات وبزرگترین مربی اولادآدم‌است ـ و در
این گیتی پرولوله ودر این روزگار وانفسا برای
انسان عاجز وبی‌دست یا هیچ چاره و گزیری‌نیست
مگر اینکه خودرا دردامان طبیعت افکند و از
مراحم و الطاف فنا ناپذیر او مسرور و متمتع
گردد.

بنابر این بهاماکن ییلاقی ،بصحاری‌سبز و
خرم بروید ـ در جنگل های سالت تفرج کنید
ساعاتی‌چند کناردریا آرام بگیرید ،بامواج‌پرخروش
گوش دهید جزر ومدهای‌علی‌الدوام آن‌را درجلو
نظرمجسم گردانید.

بکوهها صعود کنید عظمت کوههای بزرك
را با عظمت ارواح بلند پرواز و بزرك مقایسه
نمائید که چگونه توانستند بواسطه همین روح
بلند پروازداشتن خودرا وجود فوق‌البشرقراردهند

ساعاتی چند . آری ساعاتی چند در کنار
جویبار صاف وصیقلی مقام گیرید ودر نظر آورید
که این آب ابتداء از قلل مرتفع جبال سرچشمه
گرفته از دامنه های آن سرازیر شده در روی
دشت راه طویل وپرپیچ و خمی برای خود باز
کرده سیر وحرکت خود را ادامه میدهد

آنوقت شما میتوانید بزرگترین نمونه و
سر مشق استقامت و پای فشاری در عمل را و
متانت و صلابت اراده را از او کسب نمائید زیرا
همین آب است که سنگهای عظیم و کوه پیکر
را که مانند سدهای آهنین در مقابل جریان او
قرار گرفته اند به هیچ‌شمرده با متانت واستقامت
از زیر آنها . ازبالای آنها از دور و ورآنها
راهی و رخنه ای برای‌خود پیدا کرده با صدای
مطبوع و دلنواز خود جریان علی‌الدوام خود را
ادامه میدهد .

طهران . مرتضی صحرائی

می باشد فرا گرفته است

شما که‌مشغول خواندن این سطور هستید
نمیتوانیدادعا کنید که زندگانی‌شما تنها برای‌شخص
خود شماست وروح وقلب شمارا بروعشق‌ومحبتی
روشنائی نمی‌بخشد منتهاهرقدردامنه علاقه شمانسبت
بدیگران وسیعتر باشد فروغی که‌در زندگانی‌شما
پرتوافکن است تابناك‌تر و درخشان‌تر خواهدبود .
سعی کنید ازاین‌بارقه آسمانی‌هم خوداستفاده کنید
وهم تاریکی اندوه‌ومحنت‌را از زندگانی‌دیگران بر
طرف سازید. اینست روح ومعنی تکامل معنوی تنها
در اینصورت است که روح‌ووجدان شما
آسوده است

مسائل خارجی

اوضاع اسپانی

آلفونس پادشاه اسپانی که پس از روی کار آمدن جمهوری‌خواهان از کشور خود خارج ودرممالك اروپائی بسرمیبرد در تمام‌این‌اوقات کاملا مراقب جریان امورسیاسی کشورخود بوده وا کنون که‌درخاك چك‌املاك میهمان رفیق پولدار امستانی خویش میباشد اوضاع مملکت اسپانی‌را زیر ذره‌بین نهاده ومطالعه میکند. آلفونس در طی مصاحبه‌ای که‌بامخبرین جرائد بعمل‌آورده چنین اظهار میدارد «بعقیده‌من ریشه کندن احزاب دست چپ تنها عاملی است که‌می‌تواند باین جنك داخلی خاتمه‌بدهد. واگر مملکت‌من مرا دعوت‌نماید مجدداً بخدمت آن‌مشغول خواهم شد.»

✿✿✿

کار کنان مخفی آلفونس هم اکنون به «بورگوس» که‌محل تشکیل دولت جدیداست‌شتافته واز اولیاء امور آن‌جا درخواست کرده‌اند ازچون ریزی که بالاخره کاررا بمنفعت احزاب دست چپ تمام خواهد کرد پرهیز مایند زیرا تندروی افراد ممکن است مردم را بر خلاف امیالشان در دامان بالشویکی‌ها اندازد.

یکی ازعمال خفیه‌آلفونس بانکدارمعروف اسپانیولی معروف‌به «دون آنجل هریرا» است که معاون مختلفه درسالهای اخیر بمنفعت آلفونس‌مشغول کاربود.وهمین آنش‌را نیز او علم کرده‌است درسال ۱۹۳۱ بجرم رشوه‌بازی وآدم کشی محبوس‌شد و۱۸ ماه درزندان افتاد تاآن که‌فرارنمود.در سال ۱۹۳۴ مجدداً باسپانی مراجعت کرد ودومرتبه‌مشغول کارگردید. نتیجه کودتای آن‌سال روی کار آمدن جمهوری‌خواهان معتدل‌بود ولی‌همان که‌معلوم شد در رد انقلاب‌است از اسپانی فرار کرد

دسته جمهوری خواهان که زمامدار امور دولت هستند و طرفداران ارجاع خانواده سلطنتی نه تنها بانکدیگر در میدان های مختلفه میجنگند بلکه‌اشارات عجیب وغریبی رانیز دراطراف یکدیگر بوسیلهٔ‌رادیو میدهند. اخبار اسپانی امروزفوق‌العاده مشوش و پریشان است. جرائد در تمام دنیا آن نوع خبر اسپانی رادرج میکنند که‌موافق مسلك ایشان است. اگراز سوسیالیستها هستند طرفداری ازحکومت فعلی‌اسپانی کرده واگر فاشیست یاضد بالشویك باشند ازدسته دیگر حمایت مینمایند. این واقعه هم منحصر بهیچیك ازممالك جهان نیست.

✿✿✿

نمایندگان اعزامی دولت اسپانی بفرانسه برای‌خرید مهمات دست خالی بر گشتند زیرادولت فرانسه صلاح بدید باتقاضای آن‌ها موافقت نماید. این نمایندگان ۲۶۷ هزار لیره نقد باخود آورده بودند که‌۵ طیاره کوچك، ۱۷ بزرك، یك‌سلسله توپ مسلسل و۱،۲۰۰،۰۰۰ فشنك خریداری کنند ورود نمایندگان‌مزبور درفرانسه با کمال گرمی تلقی گردید ونزدیك بود که این خریدو فروش صورت گیرد که ناگهان وزیر خارجه فرانسه دریافت که اگر چنین کاری صورت گیرد دولتین آلمان وایطالی در عوض هر لیره دولیره مواد جنگی بلاعوض وقیمت بطاغیان‌خواهند داد. درهمین موقع‌خبر رسید که بانکدار معروف اسپانی مقدار گرافی طلادر هامبورك خریداری کرده است

لذا این‌قضیه سبب شد که وزیر خارجه فرانسه‌روی اصل‌بیطرفی با کمال محبت نمایندگان اسپانی‌رادست خالی مراجعت دهد.

✿✿✿

اخباراسپانی بقدری متضاد است که بزحمت میتوان‌وقعی تشخیص داد. هریك بموقع‌خودازفتح وفیروزی خود صحبت میدارند. آنچه‌محقق است هر دو دسته تا سه هفته دیگر دارای لوازم و مهمات جنگی بوده و جنك ادامه خواهد داشت. دستگاههای رادیوی دوحریف‌بمحاصم شب وروزمشغول اشاعه‌اخبارمختلف بوده و ازفتوحات خودصحبت‌میدارند

آن چه محقق است اوضاع شورشیان بهتر و از عکس‌العملی که‌در پاتحت داشته وپیشرفت آن‌ها سبب شده که عناصر خودسر مؤسسات اجتماعی و مذهبی‌را آتش زنند چنین حدس زده میشود که در مضیقه‌باشند. زمانی که‌سلاح برداشته وبامردهادوش بدوش می جنگند غالبا دارای شخصیتی نبوده و از طبقات کارگران میباشندیك‌دختری را که‌شورشیان دستگیر ساختند همان «لاپاسیوناریا» کلمه معروف است که‌میخواست دراین گیرودار سمت «ژن‌دار کی» اسپانی را عهده دارشود

در اطراف قضایای اسپانی

در راه کاتالونی چه دیدم؟

مسیو «پیراورم» مخبر مخصوص‌لوژورنال چندی قبل، در روز های اول شروع اغتشاشات مسافرتی بپارسلون و پارهٔ شهر های دیگر اسپانی نموده و شرح آن را برای روز نامهٔ خود ارسال داشته است ـ ذیلا پارهٔ قسمتهای آن بنظر خوانندگان گرام میرسد:

✿✿✿

شب قبل مسافرتی بپارسلون نموده‌ومراجعت کردم ولی‌عجب مسافرتی بود!

در سرحد فرانسه همگی مرا از این‌قصد ممانعت نموده و خطرات موجوده را خاطر نشان مینمودند.....

قضا را در آنجا با مخبر روز نامهٔ«اتاندان» که بهمین‌قصد خیال مسافرت داشت برخورده‌وعزیمت نمودیم.

در داخل خاك اسپانی دهاقینی که پیراهن های سیاه در بر داشته و سر خود را بسته بودند متعرض ما شده و گاه گاهی نیز با رواورهای‌خود ما را تهدید مینمودند.

در «فیگورورا» ۲۷ کیلومتری سرحد فرانسه بقدری مانع و مزاحم زیاد بود که من‌قصد مراجعت کردم ولی رفیقم مرا از آن عزم‌باز داشته ومجبوربادامه مسافرت نمود.

در «زروند» که در نزدیکی فیگورورا واقع است اجساد مقتولین و سوختگان کلیسای‌بزرك راه‌را مسدود نموده بود خوشبختانه حکمران آن ناحیه با رفیق من دوست بود ـ چند دقیقه بعد طالار با شکوه و مجلل او ما را درآغوش خود پذیرفت ـ

حکمران پس از اطلاع از قصد ما ورقهٔ اجازه عبور ما داده وماعزیمت نمودیم

باروتور تهدید میکنند

از آن ببعد در فواصل ۵۰ متر مورد تفتیش مامورین راه وقع شده و ورقهٔ‌عبور خودرا نشان میدادیم.

ولی در ماتارو در کنار دریا از ساختمان مجاور جاده ٤ جوان مسلح خارج شده وبا نشان دادن رواورهای خودما را مجبور بتوقف کرده‌و تمام اثاثیه‌را تفتیش نمودند

از آن پس صدای تیر و مسلسل لاینقطع شنیده میشد

راه کاملا مسدود بود توده‌های سنك ـ تنه‌درختان عظیم ـ توده های قارات وخلاصه‌هزاران‌موانع دیگرراه را مسدود نموده بودبطوریکه اتومبیل‌ما در معنای بطئی حرکت میکرد

در بادالونا واقعه در ۱۵ کیلو متری بارسلون وضعیت مغشوش تربوده‌و بکرات بشورشیان بروی اتومبیل ما شلیك‌میکردند مامورین راه نیز اجازه عبوری را که از حکمران سابق الذکر گرفته بودیم به پشیزی شمرده و کاملا مزاحمت مارا فراهم می آوردند

شب فرا رسیده‌بود ولی عملیات شورشیان ادامه داشته واز وراء اشعه نورافکنهای بزرك ساحل دریا جنك آوران دیده شده و صدای اسلحه شان بگوش میرسید. در این نقطه لحاجت مامورین‌دولتی بسیاربود برای پنجاهمین مرتبه اجازه عبورمامورد تفتیش قرار گرفته و پس از آن که ۲۰ مرتبه از هویت ما تحقیق شد ما را از حرکت ممانعت نمودند واتومبیل را در آن جا توقیف‌نمودند

عرابهٔ کوچك گزمه ها ما را به بارسلون‌رسانید...

ساعت از ده تجاوز نموده و باین سبب در کوچه‌ها و خیابان های شهر جز دستجات پلیس‌و اتومبیلهای زره پوش وافراد دولتی دیده نمیشد

در آن نیمه شب وضعیت شهر بارسلونی بسیار شگفت آور بود.

یك‌سکوت محض و حزن‌آوری همه جارا فرا گرفته بود اگر چه گاه گاهی ازدورصدای شلیك شنیده‌می‌شدو پارهٔ افراد پلیس برای خالی بودن عریضه تیر درهوا خالی‌میکردند ولی گوئیا ابلیس هولناك مرك وبیستی برآن‌شهر سایه افکنده بود.

نیمه شب پروحامت اوضاع علاوه شد ونیر های شورشیان دل‌هوا وسکنه حواب‌آلودراشکافته و دل اینان را نیزچون قلب‌ما بارتعاش‌درمیاورد.

سپیده دم مارا بادارات شهربانی و تفتیش پلیس برده و پس ازوارسی ها وتحقیقات بسیار اجازه‌حرکت صادرشد.

در بارسلون درضمن جنك شدیدی که دو شب قبل واقع شده بود ۲۰۰ نفرمقتول و۳۰۰۰ نفر مجروح شده بودند.

ما همواریهای طی راه بمراتب از دیروز مشکلتر بود.

بدینترتیب بکارنده بدون هیچگونه خطری در قلب مرك وجنك‌مسافرت نموده و در یك روز مناظر رقت‌باری‌را دید، دربارسلون دردل‌شب کلیسا های‌مشتعل دود وشعله‌را باسمان کشیده‌بودند، اجساد سوختگان وجویهای خون مناظر غیرقابل تخیلی در مقابل بیننده قرار میداد، گوئیا سر زمین اسپانی مورد نفرین‌فرشتگان واقع شده است.

در نتیجه تحقیقاتی که من راجع به علت سوزانیدن کلیساها بعمل‌آوردم معلوم شد که دولت برای‌آرام کردن روحانیون اینعمل‌را اجرا نموده است.

لوژورنال

بقلم‌هانری‌دوعفرید

حقایقی چند

در اطراف نجاشی

حوادث حادثهٔ عالم عموماباعث اشتهار پارهٔ اشخاص‌میشوند. قضیهٔ ایتالیا وحبشه نام موسولینی ونجاشی را در تمام اکناف واقطار جهان‌پر کرد. مدت چند ماه است که‌عکاسان ـ مخبرین ـ کنجکاوان ـ جریده نگاران درصدد تهیه موضوع‌های تازه دراین باب بوده وبرای انجام مقصود خود با زعمای‌دو کشورویابا نزدیکان آنان مصاحبه‌و ملاقات می‌نمایند

مقالهٔ ذیل را که مسیو هانری دو منفرید در نتیجه تحقیقات و مصاحبه با خانمان هوا پیمای شخصی نجاشی در روزنامهٔ ژورنال نگاشته از آن موضوعهای تازه در این باب میباشد که ترجمهٔ آن از نظر خوانندگان میگذرد

امروز صبح من موفق بملاقات خانمان نجاشی ومؤسس هواپیمائی‌حبشه گردیدم، مشارالیه ز ذ ر نام خویش خودداری نموده ولی حضور خودرابرای جوابدادن بسؤالات من اظهار داشت

اینمرد جوانی است آلمانی، سیار،جدی‌سخت وکاوی‌وپس ازمسافرت بانجاشی بفلسطین با اوبزو نیز آمده بود طبق‌نظریه اوهیلاسلاسی از مدت ها قبل عمارت مسکونی فلسطین‌را که امروزه خانوادهٔ او در آن ساکنند خریده بود این بنا عبارت از «ویلای» سیار زیبائی است که بسبك اروپائی‌وکاملا جدید ساخته شده است

پس از اندکی صحبت در اطراف‌شخصیت نجاشی من از وی پرسیدم:

آخرین مرتبه که امپراطور را دیدید چه‌موقع بود؟

عصر روز اول مه یعنی شبی که میخواست به دیرداوا فرار کند من تنها مصاحب او بودم وار قصد فرار او بهیچوجه آگاهی نداشته و برعکس سربازان را که‌در اطراف کاخ اجتماع نموده و ازمسافرت اوظنین‌شده بودند اطمینان خاطرمیدادم

علاوه صندوق جواهر امپراطور را خودمن بترن‌حمل نموده ومقصد بانك بارکلی در بیت‌المقدس ارسال داشتم. دوروز بعد من قضیه را درك نموده واز حقایق امر آگاه گشتم آن وقت دانستم که وعده های نجاشی بیشتر صحبت بود زیرا من نیز مانند سایرین طلبکار بوده و ۲۵،۰۰۰ تالرحقوق خودرا نگرفته بودم.

سربازان امپراطور پس ازاطلاع از قصد نجاشی بخدی خشمگین شدند که بناگاه بر طیاره شخصی او حمله بردند و خیال سوزانیدن آن را داشتند ولی خوشبختانه من موفق شدم که آن را سالم بجیبوتی برسانم.

من تصور می کردم که در آن‌جا نجاشی را ملاقات خواهم نمود ولی متأسفانه گشتی«ابستر پریز» اورا بقلب دریاحرکت می‌داد.

و مقصود از مسافرت من بدین‌جا ملاقات امپراطور بوده ومی خواهم حقوق معوقهٔ خود را دریافت دارم.

ممکن‌است‌اندکی از اوضاع‌امپراطوری گور صحبت نمایید آیا مقصود از آن چیست!؟ زیرا من بکرات دیده و شنیده ام که هیلاسلاسی خودرا هنوز امپراطور میخواند!

ـ موضوع امپراطوری گور و ارش مغرب مسئله مضحکی است زیرا سربازانی که در این نقطه اجتماع نموده‌اند به‌مقصود جنك با ایتالیاآمده اند بلکه درصدد تهیهٔ آذوقه می‌باشند زیرادراطراف حبشه وپای‌تخت فعلی حکمفرما است.

دو روز قبل از فرار امپراطور راس دسنا از من تقاضا کرده بود که مقداری آذوقه ومهمات بجهت اوحمل کنم. ولی متاسفانه آتش انقلاب‌بناگاه در گرف وان موضوع نیز مانند سایرمسائل دیگر بلاتکلیف ماند.

شما این تصدیق می کنید که امروزه سربازان امپراطوری گور!؟ واحد غذا و اسلحه نموده و نیروی منازعه نخواهند داشت

از این گذشته امروزه عدهٔ زیادی سربازان تسلیم ایتالیائی ها شده اند زیرا حکومت جدید حبشه ـ برخلاف آن‌چه‌سابقا حبشیان تصور میکردند آن‌چه‌رامجبور تغییرمذهب‌وچتاردیاسیدیگر نموده‌اند.

پارهٔ دیگرار سربازان امپراطوری گور عبارت از یك‌عده تفنگ‌چی هستند که دهات‌وقراء اطراف را بخوف و وحشت انداخته و در مراحل اولیهٔ حیات زیست‌میکنند.

این ایالت گور در دشتی بارتفاع ۲۰۰۰ متر و مشرف بردرهٔ بارود شعبهٔ ازنیل سفید که کاملا آن‌را حاصلخیز نموده است میباشد.

ـ آیااین ایالت گور همان‌قلمروراس‌تافاست؟

ـ آری ولی‌همچنان که می‌دانید این‌راس بهیچوجه با راس تافاری دوستی و خصوصیت و اطاعتی ندارد.

ـ آیادولت انگلستان در وضعیت امروزی ایالت گور ودولت حبشهٔ دخالتی نمی کند؟

ـ کابینهٔ بسمی نموده و اظهار داشت این‌موضوع را بعدها مورد مصاحبه و بحث قرار خواهیم داد!!

لوژورنال

درنه سال پیش

اطلاعات - ۲۷ امردادماه ۱۳۰۶

تعطیل

روز ۲۷ مرداد ۱۳۰۶ مصادف باروز جمعه‌و تعطیل وده‌است

تقویم اطلاعات

سه شنبه

نوع تاریخ	روز و ماه	سال
شمسی پارسی	۲۷ مرداد	۱۳۱۵
قمری هجری	۲۹ جمادی الاول	۱۳۵۵
مسیحی میلادی	۱۸ اوت	۱۹۳۶
عبری صهیونیت	۳۰ آب	۵۶۹۶

طلوع آفتاب ۵ ساعت ۲۱ دقیقه‌بعد از نصف شب

غروب آفتاب ٦ ساعت ۳۹ دقیقه بعد از ظهر

مؤلف: گراهام‌سی‌تون

-٦-

نقشه W

یا طرح ۷۷

فصل اول- واهمه

دکتر جوابداد «حقیقت امررا عرض کنم من درست ازاین یك موضوع خبر ندارم زیرا درحملهٔ اخیری که‌شد بقدری مجروح زیاد آوردند که‌من فرصت سرخاراندن نداشتم همین‌قدر بخاطر دارم که‌و دراثراصابت خمپارهٔ صورتش مردوبعداز مردنش‌من‌اورا دیدم. مسلماً در آنموقع چون کسی‌فرصت اینگونه‌کارهارانداشت ..... اما به بخشیدالان خاطرم رسید که اورا بالباس نظامی‌اش دفن کردند»

سرتیپ سئوال کرد «آیا اوراق یا نوشتجاتی در جیبش پیدا کردند؟»

«چون این کار مربوط به من نیست حقیقت امر این است که من اطلاعی ندارم.

در موقعی که او حرفهای جنون آمیز میزد من عقب صاحبمنصب ادارهٔ اطلاعات فرستادم .... من بهیچوجه بلهجه او آشنا نبودم.

ولی هر گونه اطلاعاتی بخواهید می تواند از ادارهٔ مرکزی تحصیل نمائید. من خیلی سرم مشغول است .. یکنفر در حال نزع است .....»

سرتیپ گفت«الان یکنفرازافسران‌من بنزدشماخواهد آمدشمابایستی‌فورا جسد را از زیر خاك بیرون بیاورید ... فوراً ملتفت شدی. یاور «کاینور» جسد را بوسیلهٔ اتومبیل حمل خواهد نمود. مخصوصا دقت کن که اثاثیه واشیاء یاور مولر تا آن جائی که شما اطلاع دارید کامل وبی‌عیب ونقص باشد»

دکتر جوابداد «ولی جسد را نمی‌توان درمیان‌اتومبیل گذارد زیرا جای نعش کش ندارد اجازه می‌دهید جسد رافردا بوسیلهٔ اتومبیل نعش کشی روانه نمایم؟»

سرتیپ باتغیر گفت «نه آنچه من میگویم بکن کاینور وشوفر وصاحبمنصب ادارهٔ اطلاعات با اتومبیل‌خواهند آمد وجای یکنفر دیگر باقی می‌ماند یاور مولر را وقتی از قبر بیرون آوردید راست توی اتومبیل بنشان. کاینور مامور است که‌جسد را بر گرداند ماتفت شدید؟

این کار باید فورا انجام بگیرد و خودت باید شخصاً مراقبت نمائی بعد از انجام این ماموریت می‌توانید بعمل جراحی باطمی بپردازید و گرنه تا وقتی این کارصورت نگیرد بهیچوجه ماذون نیستی که بکار دیگر بپردازی. خداحافظ»

سرتیپ برخاست ودر کنار میز خود نشست وچشم‌بچهرهٔ سرهنك«گرانت» دوخت وبعد از قدری تامل بدو گفت

«گرانت ملاحظه می کنی آرزوهای تو دارد برآورده میشود. ژرواز شما نسبت بدکتر یك قدری بتندی رفتار کردی اینطور نیست؟

گرانت درست دقت کن که چه وظیفهٔ برعهده داری و نقشه ازچه‌قرارخواهد بود شاید بتوانی ازجسدیاورمولر چیزی مهمی من‌شخصاً نظرم‌این‌است که جسد یاور مولر دریك همچو موقعیتی که ما داریم خالی از فایده واهمیت نخواهد بود

قبل از همه چیز باید تعیین نمود که آیا مولر از آن صاحبمنصبان آلمانی بود که در منطقهٔ جنك ماموریت دائمی داشت یا موقتا برای انجام مأموریت مخصوص به جبهه اعزام شده بود

به گمان من چون او از این فوج بود باید چنین‌تصور کرد که اورا برای انجام‌یك ماموریت مخصوصی فرستاده بودند.

ما از روی آرم یا علامت و نشان های او می دانیم بفهمیم که بکدام واحد مخصوص مربوط بود. ژرواز گمان می کنم تو می توانی بفهمی که آیا آن فوج قریباً بالمان اعزام میشد وفوج دیگری بجای آن فرستاده میشد. شاید بودن مولر در آن فوج خودمؤید این نظر باشد.....»

سرهنك ژرواز «گفت» نه این فوج فقط پنج‌روز قبل از شروع به حمله در خط حمله حاضر شده بودند و احتمال کلی میرود که مولر یك سمت تازهٔ در آن فوج داشته است»

سرتیپ گفت «احتمال کلی میرود که همینطور باشد. ما نباید بهیچوجه چیز های محال را بخاطر راه بدهیم هر چند شما حق دارید که انتظار چیز های محال را دارید آیا حکم قشون را پیدا کرده ای ژرواز؟»

ژرواز گفت «بلی آقای سرتیپ»

سرتیپ سئوال کرد «بسیار خوب آیا اسم مولر جزء احکام ذکر شده است یانه؟»

«ژرواز» جواب داد «نه اسم او در حکم عمومی قشون آلمان ذکر شده است ظاهرا او تابعیتی در قوی مامور جبهه داشته است ونه فرمانده هیچیك از تشکیلات مهندسین بوده است.

«گرانت» گفت:

بسیار خوب موقعی که او وارد شد باید یك نگاهی باو بکنیم و تا موقع ورود وی آقای سرتیپ اجازه بفرمائید کلیهٔ اطلاعاتی را که فعلا در دست هست راجع بموقعیت سوق‌الجیشی و راجع بهر گونه قرائن و آثاری که از راپرتهای ادارهٔ اطلاعات بدست آمده و آنرا مهم بدانید با محتاج به تحقیق و تشخیص باشد در دسترس من بگذارید ـ من بحافظهٔ خود امید وارم که رؤس مسائل را در ذهن سپارم و قبل از آنکه شما وضعیت را برای من تشریح کنید خواهش می کنم مقرر بفرمائید یکنفر هوا نورد زبر دست وکاردان بیاورندوبایك هوا پیما دراختیارمن بگذارید که بتواندیك‌طیران ممتدی‌نماید

سرتیپ گفت:

«البته این اساس نقشهٔ شما است هالو. باین به آقای سرتیپ لیستر از قول من سلام رسانده و بگوئید فورا بیاید اطاق من»ـ

لحظهٔ بعد سر تیپ لیستر داخل شد ـ محض ورود گرانت باو معرفی شد ـ ضمن معرفی سرتیپ گفت: سرهنك گرانت در زبان آلمانی نهایت تبحررا دارد ـ من امشب اورا بیك نقطهٔ خواهم فرستاد که خود او انتخاب نموده است نقطهٔ که او ماموریت دارد عقب صفوف آلمان واقع شده ولی از مرکز قشون خیلی دور است من بهترین ماشین و بهترین هوانوردی که برای یك همچو ماموریت مهمی دارید از شما می‌خواهم»

سرتیپ «لیستر» گفت «برای اینکار(مین)بهترومناسبتر ازهر کس میباشد»

سرتیپ سؤال کرد «حالا او کجاست؟»

«لیستر» جواب داد «اسکادرون بمب‌انداز ایکس وای هفته قبل درحملهٔ بزرك اوشرکت جسته‌بود.

سرتیپ گفت «بسیارخوب باو تلفن کن فورا بیاید اینجا زیرا گرانت میخواهد دو کلمه با او صحبت بدارد و نیز دستور بده ماشین اوراحاضر کنند ومخزن آنرا از بنزین پر کنند ولی حمل بمب فعلا مورد ندارد.

اخبار داخله

اخبار خصوصی

شرکت سهامی کنیرای کرمانشاه

مقدمات تأسیس شرکت سهامی کنیرای حوزه کرمانشاه اخیرا خاتمه یافته و اساسنامه آن تنظیم وبثبت رسیده‌است شرکت مزبور برای مدت ۲۵ سال تاسیس شده و سرمایه آن بالغ بر یک ملیون و ۸۷ هزار و ۴۰۰ ریال میباشد ومنظور اصلی شرکت خریدوفروش انواع واقسام کنیرای حوزه کرمانشاهان میباشد

هیئت مدیره شرکت انتخاب و بقرار ذیل می باشند :

آقای عباس حاجی‌دائی : رئیس‌هیئت مدیره
« حاج‌محمدهادی‌حریری نایب‌رئیس « «
« کبریل کریدیان : منشی « «
« فتح‌الله فتدی : عضو « «
« محمود چایچی : « « «

وآقایان حاج احمد ارجمند و حاج صفر علی مؤتمنی بسمت مفتشین شرکت انتخاب‌شده‌اند

کارخانه ریسندگی اهواز

بقرار اطلاع واصله متخصص فنی کارخانه ریسندگی و بافندگی خوزستان که خبر استخدام او را از طرف شرکت مزبور اطلاع داده بودیم باهواز وارد و شروع بکار نموده کارخانه مزبور که چندی است مشغول کار نساجی شده تابحال مقدار زیادی محصول نهیه و قسمتی از آنرا در داخله خوزستان مصرف و قسمتی هم به خارجه حمل گردیده است

و چون کارهای کارخانه مزبور روزبروز توسعه پیدا مینماید به تعداد کارگران اعم از فنی و غیر فنی آن نیز افزوده شده و درنظر است که کارگران عوض روزی دو نوبت در شبانه روز سه نوبت مشغول کار شوند که هریک دسته در نوبتهای سه‌گانه ۸ ساعت کار کنند

پذیرفتن محصلین شبانه روزی

درتعقیب تصمیمی که برای پذیرفتن عدهٔ محصلین شبانه روزی در دانشسرای عالی بمنظور کمک بمحصلینی که واجد شرایط مقرره بوده ودر همان حال مایل بتحصیلات عالیه دردانشسرای عالی باشند گرفته شده اینک مقدمات پذیرفتن محصلین شبانه روزی دانشسرای عالی‌فراهم گردیده وقسمت مخصوصی از بنای‌دانشسرا برای این منظورتخصص داده شده وطبق مقررات مربوطه در سال تحصیلی جدید ۱۳۱۵-۱۳۱۶ نوزده نفر محصل درقسمت شبانه روزی مذکور پذیرفته خواهند شد و مخارج آن‌ها باوزارت معارف خواهد بود

بنیه کاری درالشتر

بقرار اطلاع واصله از مخبر اداره‌درخرم آباد چون اراضی الشتردر ناحیه خرم آبادبرای بنیه کاری استعداد شایان دارد باین جهت توجه کاملی نسبت به بنیه کاری و توسعه کشت و زرع در ناحیه مذکور شده و اقداماتی که‌برای‌توسعه کشت بنیه بعمل آمده مقرون بموفقیت‌و محصول‌بنیه آنجا خوب‌ورضایت‌بخش‌میباشد

آرامگاه فردوسی

بقرار اطلاع واصله از مشهد برای‌افزودن بر زیبائی و شکوه بنای آرامگاه فردوسی از طرف اداره معارف خراسان اقدامات لازم بعمل آمده ، و سائل و لوازم اینکار را از حیث تدارک کاشیهای زیبا و غیره فراهم و مشغول تزئینات‌بنای با شکوه آرامگاه شده اند

قایق رانی‌دوشیزگان

مخبر مخصوص اداره از بندرپهلوی‌اطلاع میدهد که اخیرا محصلات آموزشگاه ناموس برای ورزش قایق‌رانی حسن استقبال کرده و همه‌روزه عدهٔ از محصلات مذکورتحت تعلیمات آموزگاران خود بعملیات ورزشی قایق رانی اشتغال دارند ، سابقا هفتهٔ دو روزاین ورزش‌انجام‌میشد ولی‌اکنون بواسطه اشتیاق و حسن استقبال محصلات‌هر روزه‌این تمرین ورزش‌انجام میشود

مخبرین ولایات

زنجان

کلاسهای اکابر

دیروز اعلامی از طرف آقای حکمران برای آگهی اهالی از تاسیس کلاسهای اکابر و دعوت اهالی بتحصیل در کلاسهای‌مزبور انتشاریافت داوطلبان هر روز مرتباً در ادارهٔ معارف مشغول اسم نویسی هستند روز اول مهرماه ۱۳۱۵ کلاسها رسماً افتتاح وتحصیل شروع خواهد شد

بارندگیهای شدید

چند روزقبل دردهات‌اطراف‌شهر بارندگیهای شدیدی شده ودربعضی نقاط مجرا بسیل گردیده وخسارات جزئی وارد کرده است

بندرپهلوی

تاسیس کلاس ماشین نویسی

از نظر ابراز اشتیاق عدهٔ زیادی ازبانوان بفن ماشین نویسی اخیراً کلاسی برای تعلیم‌وتعلم این فن تاسیس یافته و خانمهای علاقمند هر روز بثبت اسامی خود در این کلاس اشتغال دارند

بابل

ساختمان مهمانخانه

در مشهد سر مهمانخانه باشکوه‌و مجللی که در کنار دریا ساختمان مینماید قریب باتمام است در نقشه ساختمان این مهمانخانه وسایل همه گونه آسایش مسافرین طرح شده و از روی آن بنا خاتمه مییابد

استارا

ورود پشم

مقداری پشم از مال شرکت سهامی پشم‌و پوست و پنبه که در آستارا شعبه دارد بوسیلهٔ کامیون ها وارد شده و تحویل داده میشود

مظنه اسعار

بانک ملی ایران

۲۶ مردادماه ۱۳۱۵

	فروش	خرید
آمستردام‌صدفلورن‌هلندی	۱۰۸۹٫۵۵	۱۰۸۰٫۱۰
بغداد یکدینارعراق	۸۰٫۶۰	۷۹٫۹۵
برلن‌یاهامبورک‌صدمارک	٦٤٤٫۵۰	—
بمبئی صدروپیه	٦۰۸٫۱۵	٦۰۲٫۸۵
بروکسل صدبلکا	۲۷۰٫۳۰	۲٦۷٫۹۵
بوداپست صدپنگو	—	—
زوریخ‌صدفرانک سویس	۵۲۲٫۷۰	۵۱۸٫۱۵
لندن‌یک‌لیره‌انگلیسی	۸۰٫۵۰	۸۰
اسلامبول یک‌لیره‌ترک	۱۲٫۹۰	۱۲٫۷۵
نیویورک‌یک‌دولار آمریکا	۱٦٫۰٤	۱۵٫۹۰
پاریس‌صدفرانک فرانسه	۱۰۵٫٦۰	۱۰٤٫۷۰
پراگ‌صد کورون‌چک	٦٦٫۳۵	٦۵٫۷۵
رم‌یامیلان صدلیرایتالیا	۱۲٦٫۳۰	۱۲۵٫۲۰
استکهلم‌صد کورون‌سوئد	٤۱۵٫٦۵	٤۱۲٫۰۵
ورشو صدرلوئی‌لهستان	۳۰۱٫۳۰	۲۹۸٫۷۰
صدشلینگ‌وین‌اطریش	۳۰۳٫٤۵	۳۰۰٫۵۰

میزان درجه حرارت

برطبق دستگاه آثارحویه‌احصائیه شهرداری طهران

روز ۲٦ مردادماه بقرارذیل بوده‌است :

ساعت ۱۲ ظهر	۳۲	درجه‌سانتیگراد
یک بعداز ظهر	۳۳٫	« «
شش « «	۲۹٫	« «
۱۲ نصف‌شب	۲۰٫	« «

حدمتوسط درتمام‌مدت‌روزمزبور ۲۸ و نیم بوده‌است

شبانه روزی دانشسرای عالی

در سال تحصیلی ۱٦ - ۱۳۱۵ بورسه نفر محصل جدید الورود در قسمت شبانه روزی دانشسرای عالی پذیرفته میشوند و مخارج آنها از طرف وزارت معارف تامین میگردد .

شرایط ورود بشبانه روزی داشتن گواهی نامه دوره دوم متوسط (علمی یا ادبی) و شرکت در امتحان مسابقه است . - امتحان مسابقه کتبی و برای ورود بدانشکده ادبیات شامل مواد ۱ - فارسی و عربی ۲ - زبان خارجه و برای دانشکده علوم شامل مواد -۱ زبان خارجه ۲ - ریاضیات - (برای محصلین داوطلب رشته ریاضی و فیزیک و شیمی) زبان خارجه ۳ - علوم طبیعی (برای محصلین داوطلب رشته طبیعیات) خواهد بود .

دفتر ثبت اسامی برای امتحان مسابقه از شنبه ۲۱ تا دوشنبه ۳۰ شهریور از صبح تا ظهر دایر است روز سه شنبه ۳۱ شهریور از داوطلبان معاینه طبی بعمل میاید و روز چهار شنبه اول مهر ساعت ۸ صبح امتحانات مسابقه شروع میگردد

نمره اعلان ۲٤۲٦ — ۱ - ۳

از اداره مطالعات اقتصادی و مالی

بانک ملی ایران

بورسها بسته شده اند

عراق

در تعقیب بسته شدن بورسها در ژاپون و انتشار خبری در جراید مبنی بر اینکه دولت مشغول تنظیم طرح قانونی است که حتی‌المقدوراز معاملات هوائی جلوگیری نماید قیمت اوراق بهادار تنزل نموده است .

طبق خبر مزبوردولت در نظر داردتجدید نظری در قوانین بورس بعمل آورد و حتی‌المقدور کوشش خواهد نمود از اعطای اعتبارات بانکها برای معاملات هوائی جلوگیری نماید و علاوه مراقبت خواهد نمود که قیمت هر سهمی بیش از ٦۰ صدم ازقیمت اصلی تنزل نکند

خبر مزبور در فوق فورا از طرف دولت تکذیب شده و بهمین جهت انتظار میرود بورسها عنقریب مفتوح شوند. بعضی از مطلعین عقیده دارند که خبر منتشره در جراید صحت داشته سازمن تصور می کنند که عملی کردن این منظور به تاخیر خواهد افتاد .

بمحض برگشت وضعیت عادی محتمل‌است چنین قانونی تصویب شود .

در برج اوراق بهادار ژاپون در بورس لندن تغییر مهمی پیدا شده بعضی از منابع مطلع ژاپون در لندن اظهارمیکنند که اجرای این‌قانون امکان پذیر نخواهد بود .

بموجب خبرواصله از منابع خصوصی‌تکذیب نامه دولت تایید شده است .

(فایناشیال نیوز ۲۲ر۷ر۳٦)

آلمان

صنعت رادیو در آلمان

پس از بحران اقتصادی سال قبل درنتیجه بهبودی صادرات صنعت رادیوی‌آلمان رونقی گرفته است.صادرات ماشین آلات‌و لوازم رادیو درپنج‌ماهه اول ۱۹۳٦ بمیزان ۱۲٫۲۳۱ کنتال‌رسیده‌درصورتی که در همان مدت سال ۱۹۳۵ صادرات مزبور ۱۱٫۰۱۳ کنتال بوده است مقدار اضافی‌صادرات اجناس مزبور بکشور های اسکاندیناو - اسپانی- لژیک - برزیل وسوئس فروخته شده .

ازطرف دیگررقم واردات ماشین ولوازم رادیو که بیشتر از هلندبکشور آلمان فروخته‌میشد تنزل کرده‌ودرپنجماهه‌سال ۱۹۳٦ ۱٫۲۰۰٫۰۰۰ رایش مارک درمقابل ۲٫٦۰۰٫۰۰۰ سال گذشته قلیل یافته‌است . (کاپیتال ۲۹ر۷ر۳٦)

ترکیه

محصول تریاک‌در سال ۱۹۳٦

اداره انحصار مواد مخدر قراردادی با بانک فلاحتی منعقدنموده که برطبق آن‌شعب بانک‌مذکور موظفند آن‌چه محصول سال گذشته درنزد زارعین باقیمانده خریداری نمایند و در صورت لزوم بانک فلاحتی حاضر است قرضه‌بزارعین بدهد

(آیاد نیست ۲۸ر۷ر۳٦)

عراق

پیشنهاد ریاست‌بانک‌برای پیشرفت فلاحت وصنایع

بغداد - ریاست بانک مرکزی پیشنهادی به دولت تقدیم داشته که‌متضمن نکات ذیل‌میباشد:

۱ - سرمایه بانک مبلغ ۵۰۰٫۰۰۰ لیره انگلیسی اضافه‌شود

۲ - شرکتی جهت بهبودی محصول پشم تاسیس گردد،این شرکت موسساتی جهت شستشو حلاجی وتنظیف‌پشم تاسیس‌خواهد نمود وحق‌خواهد داشت که‌جوز صدور اعطا نماید

۳ - شرکت دیگری نیز تاسیس شود که ماشین آلات جهت آبیاری از قبیل (تلمبه - موتور) بموسسات فلاحتی عاریت دهد

علاوه بانک در نظردارد که غرس‌اشجار انجیررابوسیله مساعدهائی که بزارعین میدهدتشویق وترغیب نماید . برای‌همین منظور یک‌نفر متخصص بصره اعزام خواهدشد که جهت اخذ نتیجهٔ‌مطلوبه مطالعات لازمه را بعمل آورد

(آیادنیست ۲۸ر۷ر۳٦)

فرانسه

چک‌تهاتری‌دربین‌ملل

وزیر اقتصادملی فرانسه اظهار داشت که فکر داشیار «میلهد» اگر بموقع اجرا گذارده شود موانعی را که حدود ومقررات اسعاری ممالک مختلفه‌دردنیاایجادنموده‌است‌رفع مینماید

در عین حال کتابچه «سیره» کتاب جدید آقای داشیار فوق‌الذکر را منتشر وسوابق فکر چک‌تهاتربین‌المللی‌راباجواب‌تنقیدات‌وارده برآن‌مفصلا نوشته‌است

این فکر فعلا‌مورد قبول عدهٔ ازدانشمندان از قبیل آقایان «رابرت آلترمن» و«وبلفریدهیل» (نایب رئیس مجمع اتفاق صنعتگران انگلیس) و عدهٔ از نمایندگان مجلس فرانسه از قبیل «پل‌الیل» و «هانری کلارک» و « ژان‌هرارد) واقع‌شده‌است وخیلی محتمل است دولت فرانسه‌برای حل این‌مسئله مجددا پیشنهادی بکمسیون مالی‌جامعه بین‌المللی‌درماه سپتامبر آینده‌بنماید. (انفرماسیون ۲۲ر۷ر۳٦)

انگلستان

بازارپشم رضایت‌بخش است

عقیده مستر «داوسن» دلال پشم بدون‌این که‌زیاد خوش‌بین باشیم‌بازار پشم باعث‌امیدواری‌است قیمتها ثابت تر و وضعیت تردید آور بازار بکلی از بین رفته است

کشور های روسیه و آلمان بوسیله‌معاملات خودشان در بازار نفوذ مهمی پیدا کرده اند ومانع ازخریدشتریان‌بورک‌شاپر میشوند

وضعیت بازارپشم مخلوط بکلی تغییر کرد. وقسمت عظم آخرین محصول زلاند جدید درمحل بمصرف رسیده است وبمقدار عادی این محصول به لندن‌ارسال شده است

صادرات زلاند جدید هم ۱۵۰٫۰۰۰عدل تنزل یافته وچون نزدیکترین موقع محصول پشم در زلاندیه خواهد بود لهذاوضعیت بازارپشم مخلوط رضایت بخش‌است

ترقی قیمتها بعلت خریدهای مهم روسیه‌بوده ودر بازار داخلی بقاضای پشم تغییر نکرده است

میزان قیمت پشم‌ستهٔ بوضعیت‌بازارآسترالیا در پائیز آتیه بوده وبعلاوه بسته به بضمیمه‌ای‌است که دولت ژاپون درموضوع‌مالیات‌اتخاذخواهد کرد

(فایناشیال نیوز ۲۰ر۷ر۳٦)

آلمان

کارخانه کشتی سازی آلمان ناوهائی برای انگلیس میسازد

قرار داد های منعقده بین آلمان و کشور های امپراطوری انگلیس درباره باعث رونق بازار و آبادانی هامبورک - برمن - کیل وسایربنادر شمال آلمان گردیده‌است

موجب آمار(احصائیه) Hamburger Fremdenblatt مجموع ناوهائی(کشتیهائی) که‌در اول ژوئیه۱۹۳٦ برای کشور های خارجه در شرف ساختمان اند سه برابرسال گذشته‌است

عقیده فایناشیال تایمز منظوراز سفارشات شرکت های‌انگلیسی‌بکارانداختن کارخانجات‌را کافی‌میباشد

(فایناشیال نیوز ۲۳ر۷ر۳٦)

تأسیس کلاسهای اکابر

بقیه از صفحه‌اول

ممکن است وجودش برای جامعه‌مفید نباشد اما برای خودش لابد مفیداست ولیکن یکنفر آدم بی‌سواد وجودش، برای‌خودش وبه برای جامعه ، هیچیک‌ام مفید نیست و باین‌سبب‌زندگی برای اوفوق‌العاده‌دشوار وتلخ خواهد بود

جهل مرضی‌است که فقط‌وفقط درمان آن دانائی است . وتحصیل این درمان وداروی شفابخش جز از راه تحصیل وسواد پیدا کردن امکان پذیر نخواهدبود ، پس‌معالجه مرض جهل جزاز طریق با سواد کردن میسر نخواهدشد ، وباسواد کردن مردم‌و معالجه مرض جهل نهاوسیله‌اش تا بامروز تاسیس اینگونه کلاسها ومجالس وعظ وخطابه‌و راهنمائی وولایت مردم بان کلاسها و تشکیل مجالس میباشد

تا پانزده ، شانزده سال پیش مسئله تعلیمات عمومی و تعمیم آن در کشور همینکه گفتگوی عمل میشد آن را ممکن الحصول نداسته و همه آن هائی که سنگ اینکار را بر سینه میکوبیدند حتی در مقام گفتگو از عمل بدان وطرح نقشه و تشکیلات اینکار جا خالی میکردند و ..

بذکار خاطرات تلخ گذشته آنقدرهادرمذاق ما دیگر شیرین نیست.وان یادآوری از این‌جهت بود که آن‌چیزی که مدتها طبقه روشن فکرواصلاح طلب وافراد بیهن‌دوست تنهاوسیلهٔ‌پایندگی‌ودوام‌حیات مایپداستند ، امروزدر کمال آرامش‌وبدون‌هیچ گونه تظاهراتی برای این کشور ومردم آن ارزش ومزد وسیله‌اش فراهم وموجود گردیده است. وباایجادان وسیلهٔ بزرگ که شهادت اوراق تاریخ مشروطیت ایران وصدها رسائل‌وبرانامه ها یکی‌ازبزرگترین وعمده ترین آرزوهای ملی ما در اصلاحات داخلی بوده ،باوجود این چیزی‌از ما خواسته نشده ولیکن همینقدر ما خودمان که‌بالحس‌والعیان مشاهده‌مینمائیم‌یک چنین‌وسیلهٔ‌برای یک بحثی وپایندگی‌حیات‌و زندگانی ما ایجاد شده است وظیفه‌دار هستیم باتمام قوای‌خود از این تشکیلات‌پشتیبانی کرده ، مردان وزنانی‌را که مبتلا بمرض جهل و کوری عقل وفکر یعنی بی سوادی هستند راهنمائی وولایت بکلاسهای‌اکابر نموده‌وچراغدار آن‌ها کانون روشن سعادت‌آنان،شیم

درولایات و ایالات رؤسای اصناف، وجوه مردان هر محله و صنفی باید وظیفهٔ خود بدانند که مردم را تشویق و تشجیع کرده روند در این کلاس‌ها درس‌بخوانند ، جوان‌ها ومردان روشن‌فکر موظف هستند فوائد ومحسنات آن را ازروی کمال حسن نیت وصمیمیت بهم‌میهنان خود گوشزد وخاطرشان کنند

تاسیس کلاسهای اکابر بدون شک یکی از آن اقدامات برجستهٔ میباشد که اهمیت وعظمت آن درتاریخ آینده محلی خواهد کرد. وما که معاصر با عملی شدن این فکر بزرگ هستیم باید ازاین زحمات ومخارجی که‌در راه خوشبختی مردم این مرزوبوم مصروف میگردد حد اکثر ممکن بنفع مردم استفاده کرده ،راه سعادت را که دولت صلاح حاضر درزندگانی ما روشن کرده است بهم میهنان خود نشان داده وهمه باهم بسرعت ومنظم چنان که مطلوب‌است پیش برویم .

اعلان

دفتردانشسرای عالی- دانشکده علوم - دانشکده ادبیات

برای ثبت اسامی داوطلبان از روز دو شنبه ۱٦ شهریور ساعت ۸ صبح‌الی۱۲ مفتوح است:

شرایط ورود بدانشسرای عالی

۱ - ارائه جوازقبولی‌با گواهی‌نامه رسمی دوره دوم‌متوسطه (علمی‌یاادبی)

۲ - تسلیم دو نسخه سواد مصدق ورقه نام و نشان (اعم‌از اینکه محصل‌مشمول نظام‌وظیفه باشد یا نباشد)

۳ - تسلیم هفت قطعه عکس ٤در۳(برای محصل مشمول نظام‌وظیفه و۳قطعه جهت غیر مشمول) که درظهر هر یک نام خانوادگی ونام‌شخصی محصل‌قیدشده‌باشد -

٤ - تسلیم‌ورقه معافی سال قبل‌از نظام وظیفه (اگرمحصل مشمول بوده‌است)

داوطلبان ورود بکلاس مقدمات طب علاوه بر شرایط فوق باید در امتحانات مسابقه که روز شنبه ٤ مهر ساعت ۸صبح رفیزیک وشیمی وتاریخ طبیعی (درحدود دوره دوم متوسطه)دردانشسرای عالی بعمل خواهدآمد شرکت کنند -

شرایط ورود بکلاس مخصوص علمی‌یاادبی

۱ - ارائه جواز قبولی یا گواهی نامه رسمی فراغ تحصیل از دانشسرای مقدماتی یا فلاحتی و مدارکی که مدلل دارد داوطلب در امتحانات نهائی رتبه اول یادوم را حائز شده است (مخصوص محصلین ذکور)

۲ - ارائه جواز قبولی یا گواهی نامه رسمی دوره دوم متوسطه‌نسوان (مخصوص‌محصلات)

۳ - تسلیم دو نسخه سواد مصدق ورقه نام و نشان (اعم از اینکه محصل مشمول‌نظام وظیفه باشد یا مشمول نباشد)

محصلات فقط یکنسخه سواد ورقه نام‌ونشان که بتصدیق رئیس و مهر دبیرستان مربوط‌رسیده باشد تسلیم‌خواهند کرد- ۱-۳ نمره‌اعلان۲٤۲۷

اتومبیل دونفری

برای خریداری لازم است دارندگان‌ورابه آژانس استیفای‌مراجعه فرمایند تلفن ۸۷۰ نمره‌اعلان۲٤۲۹

موسسه زی یمنس

برای کار گذاشتن و برپا ساختن دستگاه های الکتریکی در تهران‌احتیاج‌بچندین‌نفر مکانیسین و الکتریسین دارد .

داوطلبان بدفتر فنی زی یمنس در خیابان شیخ مراجعه نمایند

نمره اعلان۲٤۳۱ ۱ - ۲

خبرهای تلگرافی خارجه

آژانس پاریس ۲۷ مرداد - ۱۸ اوت

اولتیماتوم شورشیان

توپ بستن سن سباستین

بایون ۱۷ - ساعت ۱۳ - ازطلوع فجر اوشکن اسپانیا مشغول توپ بستن (ایرون) و (سن سباستین) میباشد. اولیای شورشیان بقوای جمهوری طلب اخطار کرده اند که هرگاه تا ۱۷ اوت تسلیم نشوند باوشکن مزبور هر دو شهر را به توپ خواهد بست . نظر باینکه جوابی ازطرف نیروی دولتی نرسیده لذا شورشیان ما اینکه میدانند در بمباردمان اولی عدهٔ کثیری اسیر و گروئی آن‌ها اعلام شده اند معهذا شروع به تیراندازی کرده اند . یك خمپاره درحوالی قلعه کادالوپ که قریب ۱۲۰۰ نفر از طاغیان آن جا محبوس هستند منفجر شده است نیرها بقلعه اصابت نکرده ولی یك عده زیادی از زندانیان را بقتل رسانیده اند

ازدر افکن شورشیان سواحل را بتوپ بسته است

بایون ۱۷ - ساعت ۱۳ - کشتی ازدرافکن شورشیان موسوم به (ولاسکو) سواحل (سان‌بورس) واقع در نزدیکی (بیلبائو) را به توپ بسته است یك گلوله بمخزن نفط اصابت کرده . رسما اطلاع می دهند که نیروی جمهوری طلبان مجدداً (جیحون) را تصرف کرده اند . روزنامه (فرونت پوپولدر) تائید مینماید که کلنل ارانداً فرمانده قوی شورشیان (اوئیدو) فرماندهی را بنایب سرهنك (کابالرا) محول کرده و این مسئله اسباب اعتراض جمعی ازافسران شده است . روزنامه مزبور اطلاع میدهد افسران مزبور نظر باینکه اظهار کرده اند قصد الحاق به نیروی جمهوری طلبان دارند بلا فاصله تیر باران شده اند . روزنامه فوق الذکر در خاتمه میگوید که (اوئیدو) عنقریب تسلیم جمهوری طلبان خواهدشد

فرار شورشیان را

جبهه توده اطلاع میدهد

بایون ۱۷ - ساعت ۱۰ر۱۲ موجب اخبار واصله از (والادولید) جبهه توده اطلاع می‌دهد کمی پس از فرار شورشیان دونفر ازسر کردگان آنهارا که کلنل (گیترس) و (کلنل تنه‌ژیتو) باشند اسیر کرده اند منظره شهردر یك حالت غم‌انگیزیست وسایل روشنائی مفقود وتمام دوائر عمومی از کار افتاده . بسته شدن بانکها یك وضعیت شدیدی تولید کرده ازهمین منبع اطلاع می دهند در طی یك جلسهٔ که از رؤسای شورشیان تشکیل گردیده اغلب صلاح در تسلیم‌شدن دیده اند ولی اسقف(والادولید) که سمت ریاست دارد مخالف با این‌عقیده بوده و مردم‌را بمقاومت موعظت کرده است وبالاخره اکثریت معتقد بمقاومت گشته اند .

تلفات نیروی دولتی در یك حمله شورشیان

لندن ۱۷ - ساعت ۱۰ر۱۲ - از منبع مجاز اطلاع میدهند که یکقسمت مهمی از نیروی دولتی در جزیره (مازورك) پیاده‌شده والدی‌الورود مورد حمله طاغیان واقع ۵۰۰ نفر مقتول و۲۵۰ اسیر داده اند .

پناهنده شدن اتباع انگلیس در مادرید بسفارتخانه

مادرید ۱۷- ساعت ۱۳- پشت‌بام سفارت انگلیس‌ومنزل‌اتاشه تجارتی پرنکهای رسمی‌دولت‌انگلیس رنك آمیزی‌خواهدشد اردوبست‌نفر تبعه انگلیس که در مادرید اقامت دارندچهل‌ویك نفر در دومحل‌فوق‌الذکر پناهنده شده‌اند

اعدام دونفر ازافسران شورشی

مادرید ۱۷ ساعت۱۵- ژنرال (فانجول)و کلنل (فرماندز کتانا) که‌از افسران شورش هستند فردا درحیاط‌زندان مادرید تیرباران خواهندشد

مادرید ۱۷ ساعت ۱۵ - ژنرال (فانزول)و سرهنك (فرماندز کتانا) کهمحکوم بمرك‌شده بودند ساعت ۵۰ر۵ در زندان جدیدمادرید اعدام‌شدند

امروز جنك قطعی‌شروع خواهد شد

هندی ۱۷ - ساعت ۱۵ - ۳۰۰ نفر اسپانیولی که حامل سبدها و اثاثیه زیادی بودند از سرحد فرانسه گذشتند ، باوشکنهای (المیراتسرورا اسپانیا) و ناوشکن (ولاسکو) کماکان بین‌دماغه. فیکته وآبهای ساحلی فرانسه دررفت‌وآمد بوده و یك ازدرافکن فرانسوی آنهارا تحت مراقبت قرار داده است . درجبهه (ایرون) درمواضع متخاصمین تغییری حاصل نگردیده متمردین‌برعلیه قوای دولتی اقدام بحمله نموده‌اند و رؤسای قوای وفادار بمخبر آژانس هاواس اظهارداشته‌اند « امروز جنك قطعی شروع خواهد شد »

بمباردمان از طرف کشتیهای شورشیان ادامه دارد

هندی ۱۷- ساعت۱۶- دوهواپیمای‌دولتی که از فرودگاه (لاس‌آرت) واقع درنزدیکی سن‌سباستین پرواز کرده بودند زقرارمعلوم کشتی‌های متمردین دغه فیکیه را بمباردمان نموده‌اند .

الغای معاهده عبور ازمنطقه طنجه

طنجه ۱۷- ساعت ۱۶- معاهدهٔ که به مسافرین اجازه میداد از منطقه اسپانیولی با یك گذرنامه‌بدون ویزا عبور نمایندمالغی گردید مسافرینی را که با ترنهای شب وصبح حرکت کرده بودند بر گردانده و بانها اخطار نمودند که ازقنسولگری های مربوطه ویزای مخصوصی تحصیل نمایند .

تلفات قوای دولتی سنگین نیست

جبل‌الطارق ۱۷ - ساعت ۱۶- برطبق اخبار واصله از جزیره (مازورك) آنطوری که تصور می کردند تلفات قوای دولتی سنگین نیست‌دستجات دولت مرکزی برای اینکه‌هرچه زودتر از جزیره مزبور اطمینان حاصل نمایند اقدام دیگری بعمل خواهند آورد .

جواب توپ شورشیان

هندی ۱۷ -ساعت ۱۰ر۲۱- قلعه مستحکم (گوادالوپ) بتیراندازی ناوگان متمردین شدیدا جواب داده و نشان داد که هنوز به توپهای قلعه مزبور آسیبی نرسیده است

شورشیان نزدیك میشوند

هندی ۱۷ - ساعت ۳۰ر۲۱ - در سرحد فرانسه صدای بمباردمان شدیدی از نواحی (ایرون) و (سن سباستین) شنیده میشد موقعی که ناوگان متمردین ایرون - سن‌سباستین - (فونتارابی) و (پاساژس) را تحت بمباردمان قرار داده بودند. قلعه مستحکم (گوادالوپ) مواضع دشمن را واقع درنزدیکی بریانو مورد تیراندازی شدید قرار داده بود نیروی بری متمردین ازقرار معلوم به (ایرون) نزدیك میشود ولیکن شهر هنوز تصرف نگردیده وطرفداران جبهه توده خود را برای مقاومت آماده می کنند هواپیماهای فرانسوی برای جلو گیری از هر تجاوزی درخاك فرانسه برفراز سرحددرپروازند

کوشش برای قطع ارتباط خط شورشیان

بارسلون ۱۷ - ساعت ۳۰ر۲۱-فرماندهی نیروی جمهوریخواه (مازورك) امروز (سن‌ماریا) را تحت بمباردمان قرار داده تا ارتباط میان(پالما دومازورك) را با بقیه جزیره قطع کند- دستجات دولتی امروز درنزدیکی (پورتو کریستل)پیاده شده ویکحمله بر(پالما)قریب‌الوقوع‌است

سفیر کبیر اسپانیا دربرلن

بارسلون ۱۷ - ساعت ۳۰ر۲۱- اظهار اطلاع مینمایند که (پیرلوس) بسمت سفارت کبرای برلن منصوب خواهدشد مشار الیه رئیس دانشگاه بارسلون و یکنفر از مبرزین علمای آثارباستانی (کاتالان) است - برای اینکه این‌انتصاب رسما اعلام شودمنتظر اگرمان‌دولت آلمان‌میباشد-

جنك‌شدید درجبهه شمال شروع شده‌است

بارسلون ۱۷ - ساعت ۱۶ - مخبرمخصوص آژانس‌هاواس اطلاع میدهد که‌قوای دولتی‌تعرض خودرا بر (هوسکا) و مواضع دیگر متمردین واقع درجاده (سارا گوس) تقویت نموده اند . توپخانه‌آن‌ها (المودوار) راشدیدا تحت بمباردمان قرارداده است تا ارتباط میان (سارا گوس) و (هوسکا) راقطع کند . ژنرال (مولا) شخصاً مقاومت دشمن رادر حوالی (هوسکا) اداره خواهد کرد. ستون‌های جمهوریخواه به‌ورزا ۳۰ کیلومتری سارا گوس و پیش‌فراولان آن‌ها به (الهازادوین) واقع در۱۸ کیلومتری شهر رسیده اند . درجبهه جنوب قوای دولتی (بلشیت) را که یکی‌از نقاط سوق‌الجیشی مهم‌ایالت (تروئل) است متصرف شده اند . راه‌آهنی که‌دخیره ذغالی (سارا گوس) را تأمین میکند از (باشیت) عبور نموده وازطرفی یك‌فرودگاه مهم‌هوا پیمائی در آن یافت‌میشود.

بیست‌وپنج‌هزار سرباز چریك وارد جنك شده‌اند

بارسلون ۱۷ - ساعت ۱۶ - منتشی کل کمیته مرکزی قوای چریك اظهار داشته است که از بدو جنك داخلی تا کنون ۲۵۰۰۰ نفراز سربازان چریك داخل محاربه شده اند.

طرفین مشغول تدارك یك جنك طولانی هستند

بالاکا ۱۷ - ساعت ۱۶ - مخبر مخصوص آژانس هاواس اطلاع میدهد که وضعیت فرین آرامش و هیچگونه اتفاق قابل ذکری نیست . احساس میشود که طرفین مشغول تدارك یك جنك طولانی می باشند.

دستجات چریك دولتی مشغول تشکیلات و تدارکات نیرومندی شده اند.

پیشرفت شورشیان سریع شده

بایون ۱۷ - ساعت ۱۶ - ناظرین واقعه که هنگام شب از منطقه ایرون مراجعت کرده اند اظهار میدارند که شورشیان درحوالی شهر پیشرفت خودرا سریع‌تر کرده اند.

امریکا میل ندارد درامور اسپانیا مداخله کند

واشنگتن -۱۷ ساعت ۱۶- وزارت امور خارجه پیشنهاد (اورو گوئه) را در موضوع مطالعه جنك داخلی اسپانیا بدون اظهار شعف پذیرفته است بر حسب اطلاعات بیمرسمی ظاهرا دولت امریکا خیال مداخله در مسئله اسپانیا ندارد زیرا مداخله دراین‌مورد مخالف باطق‌روزولت خواهد بود که گفته است دولت امریکا تصمیم گرفته بهیچ وجه مداخله درامور اسپانیا ننماید

مراجعت از اسپانیا

بورژه ۱۷ ساعت ۱۶- ژوهو درمراجعت از اسپانیا فرودگاه بورژه وارد شده است

موافقت رمانی با پیشنهاد فرانسه

پاریس ۱۷ ساعت ۱۶ - دولت رومانی نسبت به پیشنهاد عدم مداخله درامور اسپانی اصولا اظهار موافقت نموده است

آزاد کردن آلمانیها

برلن ۱۷ - ساعت ۴۵ر۱۴ - کلیه‌آلمانی هائی که‌در اسپانیا توقیف شده بودند وهمچنین مسافرین هواپیمای آلمانی که‌اخیراً تحت نظر گرفته شده‌بودند مستخلص گردیدند.

هواپیماهای انگلیس که‌بطور خصوصی فروخته شده

لندن ۱۷ - ساعت ۱۰ر۲۰ - برطبق بعضی اخبار واصله از پورتسماوت هواپیما هائی که‌اخیراً درلندن توسط کارگذاران خصوصی‌بفروش رسیده بود فعلادر پورسماوت بوده وحاضراند که بصوب مقصد نامعلومی پرواز کنند . فقط اطلاع میدهند که‌هواپیماهای مزبور نباید امروز ازخاك فرانسه خارج شوند.

لهستان دخالتی درکارخلبانان نمیکند

ورشو ۱۷ - ساعت ۱۰ر۲۰ - محافل لهستانی تائید مینمایند که‌دولت‌ورشودر قدام‌جسورانه خلبانان لهستانی که باسپانیا میرفتند ومجبورشدند در فرانسه فرودآیند هیچ‌دخالتی نخواهد کرد و کمپانی هواپیمائی«ل.ا.ت» اظهارداشته‌است که‌هواپیماها بقصد اوفرستاده شده بودند

دولت آلمان باقید احتیاطات ملحق به‌پیشنهاد فرانسه گردید

برلن ۱۷-ساعت ۱۰ر۲۱ - اظهار اطلاع می‌نمایند که‌دولت آلمان باقید احتیاطات چندی باظهارات انگلیس‌وفرانسه‌مبنی برعدم‌مداخله‌در امور اسپانیاملحق گردیده‌است . جواب آلمان‌تسلیم سفیر کبیرفرانسه دربرلن گردید .

ایطالیا برای الحاق خودرا دوچار محظوراتی می‌بیند

رم ۱۷- ساعت ۱۰ر۲۱- بموجب اعلامیه رسمی که متعاقب مذاکرات جاریه بین چیانو و سیاستمداران فرانسه و انگلیس منتشر گردیده ایطالیا برای موافقت با قرارداد عدم مداخله خودرا دچار محظوراتی میبیند.

اعلامیه مزبور مشعر براین است که ایطالیا مایل بیك رویه بیطرفی‌مطلق وعمومی میباشد محافل مجازاظهار میدارند راجع بعدم مداخله روحیاهیچیك از دول بحرارت ایطالیا نیست و قسمی که مردم مدعی‌هستند دولت مشارالیها ابداً منظور انجام‌مقاصد شخصی درخیال استفاده از وقت نمیباشد.

مقاصد آلمان

رم ۱۷- ساعت ۳۰ر۲۱- دلبوس امروز بعدازظهر (سرروبرت‌وانزی‌تارت) و (سرژرژکارك) را پذیرائی کرده (وانزی‌تارت) دلبوس را از نتیجه مصاحبه اخیر خود با هیتلر و اولیای امور آلمان مستحضر داشته است .

محافل رسمی تصور میکنند اکنون که حکومت اسپانیا خلبانان آلمانی رارها کرده ورجوع تقاضاهای آلمان نسبتاً موافقت نموده ممکن است قضیه بنحو مناسبی تصفیه شود . دلبوس از الوارد سفیر کبیر اسپانیادر پاریس نیز پذیرائی عمل آورده است.

مناسبات ژاپون و شوروی

اگر ترتیبی برای سرحدات شوروی و ژاپون داده نشود ژاپون مجبور خواهد شد بقوای ارتشی خود در منچوکو بیافزاید

توکیو ۱۷ - ساعت ۱۰ر۱۲ - اوهنا سفیر کبیر ژاپون درمسکو که دیروز کیودرسرحصی است سیاست شوروی را برای هیروتا شرح کرده است . حضور اوهنا درتوکیو موجب جلب دقت محافل سیاسی روابط شوروی وژاپن گردیده است ناظرین سیاسی خاطر نشان مینمایند که تنظیم‌واصلاح روابط مزبور باید متکی بترتیب عمومی کلیه مسائل ناشی از اختلافات سرحدی شوروی ومانچوکو مسئله شیلات و توسعه قرار داد پورتسماوت سرحدات شوروی ومانچو باشد. یك چنین ترتیبی مخصوصا شامل استقرار یك منطقه غیر مستحکم در سرتاسر سرحد مزبور ورجعت دستجات شوروی از آن‌ناحیه خواهد بود . همان ناظرین اظهار میدارند اگر انعقاد ترتیبی بااصول فوق‌الذکر غیر ممکن شود دولت ژاپون مجبورخواهد شد که بقوای ارتشی‌خود در مانچوکو بیفزاید

در وزارت خارجه انگلیس مراجعت سیاستمداران بلندن

لندن ۱۷ - ساعت ۱۳ - لردهالیفاکس امروز صبح بلندن مراجعت نمود .

ادن نیز امروز بعد از ظهر برای ادامه کار های خود در وزارت خارجه که سه هفته قبل موقتا محول بلرد هالیفاکس نموده بود فرد بعد از ظهر بلندن مراجعت خواهدنمود . محافل‌رسمی خاطر نشان میکنند که اقدامات مقتضی برای‌محترم شمردن « روح و مفاد » پیمان بیطرفی قبل از ممالك دیگر در انگلیس بعمل آمده است

دختر نجاشی برای اشغال پست پرستاری ابتدائی وارد لندن میشود

لندن۷ - ساعت۱۳-شاهزاده‌خانم«شائی» دختر نجاشی برای‌اشغال پست پرستار مبتدی‌دریکی‌ازبیمارستان های‌اطفال(وست‌اند) فردا واردلندن‌خواهدشد اظهار اطلاع مینمایند که ملکه نیز موقعی عمارت مناسبی در لندن برای او پیدا شد از فلسطین حرکت خواهد کرد

مسابقه پرواز ارتفاعی

پاریس ۱۷ - ساعت ۰۵ر۱۹ - خلبان فرانسوی ژرژ دتر بار دیگر با ۸۳۶ر۱۴ متر مسابقه پرواز در ارتفاع را در دنیا برد - بعد از آوریل ۱۹۳۴ خلبان ایطالیائی دو باتی بیش از ارتفاعی پرواز نموده که بموجب سبقت اولی‌ژرژدتر گردیده‌بود -

بازیهای قهرمانی

برلن۱۶ - ساعت ۴۵ر۱۳ - کنت‌دوبابیه لاتور رئیس کمیته بازیهای قهرمانی بین‌المللی در ساعت ۲۱ خاتمه بیست و یکمین دوره بازیهای قهرمانی رااعلام داشته است . وازطبقه جوانان‌تمام ممالك دعوت کرده است که‌چهار سال دیگر در توکیو به بیست و دومین دوره بازیهای قهرمانی حضور یابند.

هواپیمای ارتشی شوروی برفراز خاك استونی

تالن ۱۷ - ساعت ۰۵ر۱۹ - بر طبق آژانس تلگرافی فنلاند یك هواپیمای ارتشی شوروی دیروز بر فراز خاك استونی پرواز نموده و درناحیه‌روا فرود آمده‌است-

پس از آنکه یکی از مامورین پلیس استونی را مشاهده نموده ومورد تیر اندازی پاسبانان سر حدی قرار گرفت فورا اقدام به پرواز نمود-

لهستان در سیاست اروپا

ورشو۱۷- ساعت ۳۰ر۲۱ - ژنرال کاملی ساعت۲۵ر۲۱ از کراکوی بصوب پاریس‌حرکت کرد اظهار اطلاع مینمایند در طی مذاکراتیکه مشار الیه در ورشو باژنرال ریدس میکلی نموده امکانات اقدام هفتم مارس آلمان نسبت بعهد نامه اتحاد فرانسه ولهستان را مورد مطالعه قرارداده‌اند محافل لشکری تائید مینمایند که ژنرال ریدس میکلی مایل باستحکام دفاع ملی میباشد شایع است که ژنرال سامسو نرویسی رئیس ستاد کل‌رومانی قریبا بطور رسمی عازم ورشو خواهد شد و نیز تائید مینمایند که سیاست خارجی لهستان بر روی پایه اتحاد بارومانی و فرانسه استقرار یافته است

افسران فرانسوی وارد مسکو شدند

مسکو ۱۷ - ساعت ۳۰-۲۱ مهندسین لشکری و هواپیما سازان فرانسوی که ازطرف دولت‌شوروی دعوت شده بودند امروز وارد مسکو شده اند . از جمله اعضاء هیئت اعزامی مفتش کل « مارتینولا کارد » و « بر له » «ویبو » و « بوتز » میباشند

ترن‌سریع السیر پاریس‌ازخط‌خارج‌شده

فونتنبلو ۱۷ - ساعت ۰۵ر۲۹ - ترن سریع السیر پاریس - سن اتین امروز بعد ازظهر در۶۰۰ متری فورون بارلوت از ریل‌خارج گردیده وموجب بکمتر تلفات و۶ نفر زخمی گردید که‌جراحات دونفر آنها خفیف است

شرایط آلمان برای الحاق به‌پیشنهاد عدم‌مداخله

برلن ۱۷ - ساعت ۳۰ر۲۱ - دولت آلمان نسبت به پیشنهاد عدم مداخله با شرایط‌ذیل موافقت نموده‌است :

۱ - هواپیمای آلمانی که از طرف اولیای اسپانیا ضبط شده بود مسترد گردد

۲ - قرار داد عدم مداخله باید از طرف تمام ممالکی که‌سازنده وصادر کننده‌اسلحه‌هستندقبول وامضاشود

پیشنهاد اورو گوئه و امریکا

واشنگتن ۱۷ - ساعت ۳۰ر۲۱-وزارت امور خارجه پیشنهاد اورو گوئه را درباب‌مطالعه‌امور اسپانیا به سردی استقبال کرده است . فیلیپس‌معاون وزارت خارجه به دوچلینك وزیر مختار اورو گوئه قول داده است که یاد داشت وی را بدقت مطالعه نماید . محافل بیمرسمی اظهار میداردندولت‌امریکا اقدام به مداخله را قبل از انتخابات نوامبر بفاصله یك پیش قدمی خطرناکی تلقی مینماید

پیش‌ازآنکه‌آلمان‌الحاق خودرابه پیشنهاد فرانسه اطلاع بدهد تاخیر آن موجب‌نگرانی‌شده بود

پاریس ۱۶ - ساعت ۱۵ر۶ - روزنامه (پتی پاریزین) اهمیت مذاکراتی که دیروز میان پاریس ولندن درخصوص قضیه بی‌طرفی در امور اسپانیا جریان یافته خاطر نشان می سازد که : « مذاکرات مزبور علنا بر تشریك مساعی کامل سیاسی که حالیه میان لندن و پاریس موجود است شهادت میدهدنظرمی‌آید که تاخیرجواب ایتالیاناحدی انگلیس را مأیوس نموده و در اقدامات آتیه‌انگلیس اثراتی خواهد داشت و باین لحاظ وزارتخارجه انگلیس تصور می کند با تائید موافقت‌کامل خود با وزارتخارجه فرانسه در پیشرفت مذاکرات تسریعی حاصل خواهد شد. از طرف آلمان نیزهیچگونه اقدام قابل ذکری عمل نیامده و اگر از روی تفسیرات جرائد هیتلری بخواهیم قضاوت نمائیم‌باید بگوئیم که یك خط مشی قابل انبساطی دردستور روزانه ماوراء «رن» قرار گرفته است

« برطبق یك خبری که از برلن بروزنامه (مانن) رسیده حتی آلمان تصمیم گرفته جواب خودرا بتاخیر اندازد « امروز هیتلر مشاورین عمده خودرا در وزارتخارجه برای شور در مسئله جواب آلمان جمع خواهد نمود .

گر بگفته محافل مطلع اعتماد کنیم دولت آلمان تصمیم خواهد گرفت فعلا یادداشت دولت فرانسه جوابی بدهد مخبر روزنامه (پورنال) معهذا تصریح میکند که‌جواب حاضر وبطور مثبت تهیه شده وسفیر کبیر فرانسه رؤس مندرجات آن‌را می‌داند واگر اولیای دولت آلمان ارسال آن را بتاخیر انداخته‌اند برای اینستکه ازروبه کابینه‌مادرید که‌هواپیماهای « لوفتهانزا » را پس ازچند روز هنوز مسترد نداشته شاکی و ناراضی می‌باشند همچنین (ژورنال) تصور میکند که اولیای امور آلمان منتظر اصغای رایرت واظهارات سفیر کبیر آلمان درپاریس میباشند که‌دیشب ببرلن وارد شده است (اوور) مینویسد دولت ما خودرا طرفدار بیطرفی اعلام نموده ودرحقیقت علاقه ماسبت بملت اسپانی هر قدر باشد وظیفه ماست که ملت مزبور را درندوبن تاریخ خود آزاد بگذاریم ولی‌اصل بیطرفی یك‌وظیفه باریکی‌را بعهده ما محول‌میدارد وآن این‌است مراقب باشیم هیچ دولت خارجی‌در محاربات مداخله ننماید. تنها معنی ومنظور بیطرفی باید این‌باشد که ملل را آزاد بگذارند سرنوشت خودرا خودشان معین نمایندواینست خط مشی‌اساسی ومنظور اقدام سیاسی‌ما.

اعلانات حراج اموال منقول و غیر منقول

املاك واموال ذیل در شعبه سوم اجرای اداره ثبت بالتی طهران در روزهای معینه در ستون تاریخ حراج میشود

نمره پلاك و نوع ملك	محل ملك	مالك	به ثبت رسیده یا خیر	اجاره ماهیانه بریال	روز و ساعت حراج	مبلغ حراج بریال
۵۷۸۶ر۵۷۸۱ چهاردانك از بیرونی و ۶ دانك آشپزخانه	ناحیه ۴ خیابان شاهپور	عبدالحسین امیرحکمت	رسیده	—	۲ ساعت قبل ازظهر ۳۱ر۵ر۱۵	۱۵۸۴۷
۶۱-۳ نیم سهم از ۵ دانك مشاع باغ و قنات	ناحیه ۱۱ قریهٔ نیاوران	آقای نصرالله طهرانی	—	—	۴ ساعت قبل ازظهر ۴ر۶ر۱۳۱۵	۲۰۰۰
۴۲۴۵ ششدانك یکباب بهارستد و طویله کهلاحانه شده	ناحیه ۶ خیابان خراسان	آقای حسین فخار	—	—	۲ ساعت قبل ازظهر ۴ر۶ر۱۳۱۵	۱۲۸۵۴
۳۳۳۵ دودانك مشاع ار ۶ دانك خانه	ناحیه ۲ سرتخت بر بریها	آقای فتح‌الله احیاء الدین	رسیده	—	۳ ساعت قبل از ظهر ۱۲ر۶ر۱۵	۷۴۷۳
۱۷۶۲ ششدانك یکباب عمارت	ناحیه ۱۰ خیابان مرتضوی	آقای عزیزالله ابوالقاسم	رسیده	—	۱ ساعت قبل ازظهر ۱۲ر۶ر۱۵	۲۳۶۰۷
۳ تخته قالیچه ویك تخته قالی ۴ در ۳	ابتدای چهارراه کلوشدك	آقای عزیز علی احمدی	—	—	۴ ساعت و نیم ازظهر ۱۸ر۶ر۱۵	۲۰۲۴
۲۶۷۱ چهاردانك یکبابخانه اندرونی	ناحیه ۲ خیابان سپهسالار	آقای حسن خلعت بری	نرسیده	—	۳ ساعت قبل ازظهر ۲۲ر۶ر۱۵	۱۹۱۰۹
۳ دانك ار ۶ دانك عرصه و اعیان یکبابخانه و باغچه	ناحیه ۱۱ قریه فرحزاد	آقای مشهدی مهدی فرحزادی	نرسیده	—	۳ ساعت قبل ازظهر ۲۴ر۶ر۱۵	۲۰۰۰
۲۳۸ یکدانك از ۶ دانك یکبابخانه	ناحیه ۹ عودلاجان	آقای سید محمد باقر شهنشی	رسیده	—	۱ ساعت قبل ازظهر ۲۴ر۶ر۱۵	۲۷۲۰
۴۰۶ دودانك مشاع از ۶ دانك یکبابخانه	ناحیه ۱۰ خارج دروازه کمرك	آقای محمد اسمعیل جوادزاده	نرسیده	—	۴ ساعت قبل ازظهر ۲۶ر۶ر۱۵	۴۶۴۰

اعلان حراج

نمره ۴۲۳۱ ح ۲۷۴ تاریخ ۱۵ر۴ر۱۳۱۵

۳ دانك مشاع از ششدانك قریه خایف آباد پلاك نمره ۱۲۸ بانضمام ۳ دانك از کل قلعه وانیه واراضی وباغات و کوره آجرپزی و لولپزی و ۳ دانك مشاع از یکرشته قنات دایر انجا و یکدانك مشاع از یکحدانك یك ثلث دانك از ۳ دانك آب و ملك وبناهای قریه کهریزك پلاك نمره ۱۲۶ و یکدانك مشاع از یکحدانك و ۱ ثلث دانك از کل ششدانك یکرشته قنات دائر واقعه در تاوك بنام سوخته و رامین ملکی آقای حسینقلی میرزا نصرت مظفری که ثبت آن در جریان است روز ۵ر۶ر۱۳۱۵ ساعت ۳ قبل از ظهر در شعبه ۳ اجرای ثبت طهران بمزایده گذارده میشود حراج ازمبلغ ۷۶۰۰۰ ریال شروع خواهد شد تاریخ انتشار ۵ر۵ر۱۳۱۵

رئیس شعبه ۳ اجراء ثبت طهران **مهدوی**

نمره اعلان ۱۸۷۲ — ۲۲-۲۶

اعلان حراج

شش دانك یکباب خانه واقعه در قریه جیار ناحیه یك قصبه داوند ملکی آقای محمد رمضانی که به ثبت نرسیده و اجاره ماهیانه دارد در روز یکشنبه ۱۵ شهریور ماه ۱۳۱۵ ساعت دو قبل از ظهر در اداره ثبت داوند بمزایده گذارده میشود و حراج از مبلغ یکهزار و ششصد و بیست ریال شروع خواهد شد

تاریخ انتشار ۱۵ مرداد ماه ۱۳۱۵

۷-۸ رئیس ثبت داوند و فیروز کوه

نمره اعلان ۲۳۱۹ **سیدحسین گوشه**

ژورنال مدلباس - کیف زنانه شکم بند - نخ کانوا معازه انحصار موتوپل

شاه آباد نمره اعلان ۱۹۸۸ ۹ — ۱۰

اعلان

یکدستگاه اتومبیل فدرال نمره ۴۰۴۴ طهران ملکی حبیب‌الله عراقی طبق مقررات مواد نظامنامه اجراء مفاد اسناد رسمی لازم‌الاجراء با آلات و ادوات از طریق مزایده فروخته می‌شود طالبین میتوانند برای روز ۵ شنبه نوزدهم شهریور ۱۳۱۵ چهار ساعت قبل از ظهر بمحل کارگاه شرافت کاشان حاضر شده در جریان شرکت نمایند

رئیس دفتر ثبت کاشان نورالدین وزیری فراهانی

نمره اعلان ۲۲۸۵ ۸ — ۸

نمره ۱۳۱۰ر۵۸۵۸ **اعلان حراج** نمره حساب ۱۲۶ — ۲ — ۷۱۳

پلاك نمره ۲۶۲۰ سه دانك مشاع یکباب خانه واقعه در شهر رضائیه ناحیه ۴ ملکی آقای فرج‌الله (غلامزاده) که ثبت نرسیده در روز ۴ مهرماه ۱۳۱۵ ساعت ۳ قبل ازظهر درشعبه اجراء ثبت ایالت غربی (رضائیه) بمزایده گذارده میشود وحراج ازمبلغ ۱۲۰ ریال شروع خواهدشد تاریخ انتشار ۲۴ مردادماه ۱۳۱۵

نمره اعلان ۲۳۷۴ ۵ — ۸

رئیس اداره ثبت ایالت غربی **ابوالقاسم سعید**

مطب دکتر پویا

از محل سابق بخیابان شاهپور جنب حمام شاهزاده حاتم انتقال یافت اوقات پذیرائی از ۶ الی ۱۰ بعداز ظهر می باشد

نمره اعلان ۱۲۶۷

شرکت سهامی چاپ

شعب صحافی، کلیشه سازی، کتاب چینی، فرم بندی، و ماشین های خودکار سیستم تازهٔ این مؤسسه برای قبول وانجام هرگونه سفارشات طبع آماده و مهیا میباشد

نظافت و سرعت عمل از مهمترین اصولی است که بایستی مورد توجه ادارات، مؤسسات و کسانی که کارهای مطبوعاتی دارند قرار گیرد

این دو اصل مسلم وقتی انجام می گیرد که مطبعه از حیث ادوات و لوازم مجهز و از جهات مختلف کارکامل باشد وخوشبختانه با تشکیلات کنونی و سفارشاتی که برای توسعهٔ مؤسسه داده شده این منظور کاملا تأمین میباشد.

نمره اعلان ۲۳۹۰

یك کتاب سودمند

قرائت کتاب اصلاحات اجتماعی برای عموم طبقات لازم ودارای تذکرات مفیدی میباشد مخصوصا جوانها وشاگردان مدارس را راه نمای خوبی است.

این کتاب سودمند بقیمت سه ریال در دفتر روزنامه اطلاعات و کتابخانه طهران دردسترس شما قرار گرفته است.

نمره ۶۴۴ **اعلان حراج**

یکدانك و نیم خانه وباغ متصله بان واقعه در محل پنجاهه نائین ملکی آقای فتح الله فاطمی نائینی که بثبت نرسیده ودر اجاره هم نیست اززوز ۲۶ شهریور ۱۳۱۵ ساعت سه قبل از ظهر درشعبه اجراء ثبت یزد بمزایده گذارده میشود و حراج ازمبلغ پنجهزار و هشتصد ریال شروع خواهد شد تاریخ انتشار ۲۷ مرداد ۱۳۱۵

رئیس اجراء ثبت یزد **علی اکبر فقیهی**

نمره اعلان ۲۸۵۸ ۳ — ۸

نمره ۳ **اعلان حراج** نمره حساب ۳۸۰۷ر۵۲۰۹۴

پلاك نمره ۵۱ سه شعیر از ۷ شعیر قریه ترمارز واقعه در ناحیه ۸ نیاوران وشاهنی ملکی آقای رشید فتحی در روز ۴ مهرماه ۱۳۱۵ ساعت ۳ قبل ازظهر در ثبت کردستان بمزایده گذارده میشود وحراج ازمبلغ ۱۲۸۰ ریال شروع خواهدشد

تاریخ انتشار ۲۴ مردادماه ۱۳۱۵

نمره اعلان ۲۳۷۵ ۵ — ۸

رئیس اداره ثبت کردستان رحمن مکی

بشارت مهم

معالجه معتادین تریاك

علاوه معالجه امراض داخلی بکانه وسیله نجات از این مرك تدریجی معالجات این جانب است که از روی قواعد طبی و مطالعات چندین ساله بدون عارضهٔ مزاجی باعوارض آن ازقبیل ضعف و طپش قلب (پاپیتاسیون) سوء هضم — تهوع و یبوست — کم حوصلگی را معالجه و تعهد مینماید. چنانچه عده زیادی تا کنون ترك وزندگانی را تا تهیه قوی از سر گرفته‌اند.

مطب بخیابان بهارستان نظامیه نزدیك مسجد سپهسالار انتقال یافت **دکتر حسن پزشك زاد**

نمره اعلان ۷۳۹ — ۱۵ — نمره صحیه ۴۱۸

شکم بند زنانه پاپستان بند و ساده کیف زنانه، نخ کانوا مغازهٔ انحصار، موتوپل

نمره اعلان ۲۰۵۹ ۹-۱۰ شاه آباد

مهمیز مرکز ورزش توپ فوتبال پورتوفوی سه چرخه بچه کانه مغازهٔ کلبهار ناصر خسرو (ناصریه سابق)

نمره اعلان ۲۴۱۶ ۲ — ۵

بلنداکس؟؟

BLENDAX ??

نمره اعلان ۲۴۱۰ ۱-۱۰

نمره ۱۶۴۱

اعلان تحدید حدود

ثبت املاك یك قسمت از قطعه هفت بلوك دماوند

در تعقیب اعلان نمره ۴۵۰ بموجب ماده ۱۴ قانون ثبت املاك تحدید حدود نمرات ذیل:

سنك ۱۲۷ قریه حکیم آباد

آقایان علی اکبر آشوری اسعد نظام ودکتر علیرضا (هوشی) ششدانك قریه حکیم آباد

(ترتیب نمره)

در روز دو شنبه سی‌ام ماه شهریور ۱۳۱۵ مطابق چهارم ماه رجب ۱۳۵۵ درساعت چهار قبل ازظهر در محل شروع وبعمل خواهد آمد.

لذا بموجب ماده ۱۴ قانون ثبت املاك صاحبان املاك ومجاورین نمرات فوق الذکر بوسیله این اعلان احضار میشوند که در روز و ساعت مذکور فوق درمحل حضور بهمرسانند وچنانچه هریك از صاحبان املاك قانونی آنها در موقع تحدید حدود حاضر نباشند مطابق ماده ۱۵ قانون مزبور ملك آنها باحدود اظهار شده از طرف مجاورین تحدید خواهدشد و اعتراضات مجاورین و صاحبان املاك که در موقع مقرر حاضر نبوده اند مطابق مقررات ماده ۲۰ قانون ثبت املاك پذیرفته خواهد شد.

رئیس ثبت اسناد و املاك دماوند و فیروز کوه

نمره اعلان ۲۴۰۸ **سیدحسین - گوشه**

دندانهای خودتان را

بوسیله خمیر دندان پاستور تصدیق شده صحیه کل کشوری وصحیه شهرداری سعید واز هر گونه آفت و فساد حفظ نمائید

اداره محترم صحیه وخیریه ومعاونت عمومی نمره ۲۱۲۱

نمره اعلان ۲۳۱۸ ۵-۱۰

وزارت جنك

دانشکده افسری

دانشکده افسری بمنظور تکمیل عده محصلین داو طلبانی را که واجد شرایط ذیل باشند می پذیرد:

الف — شرایط عمومی: تابعیت ایران — صحت مزاج — تناسب اندام — عدم سوء سابقه

ب — شرایط تحصیلی: دارا بودن دیپلم شش ساله (متوسطه علمی) وزارت معارف ایران ویا خارجه.

ج — سن داو طلبان کمتر از ۱۸ و بیش از ۲۵ نباشد.

توضیحات

۱ — محصلین فوق الذکر بخرج دولت شبانه روزی خواهند بود.

۲ — دوره تحصیلی جزو خدمت تحت السلاح محسوب ومحصلین از خدمت نظام وظیفه معاف میباشند

۳ — داو طلبان پس از دخول بدانشکده افسری به یکی از صنوف شش گانه (پیاده سوار — توپخانه — مهندس — نیروی هوائی — امور مالی) برطبق تشخیص دانشکده منتصب وپس از طی دوره دو ساله تحصیلی دانشکده واز عهده برآمدن انتخابات خرجی بدرجه ستوان دومی ارتش شاهنشاهی مفتخر و بقسمتهای مختلفه (صنوف مربوطه خود) اعزام ومعرفی میگردند.

۴ — داو طلبان میتوانند از این تاریخ الی ۳۱ شهریور ماه همه روزه باستثناء ایام تعطیلی از ساعت ۹ الی ۱۱ صبح برای ثبت اسامی خود و کسب اطلاعات کاملتری بدفتر کل دانشکده افسری واقعه در خیابان سپه مراجعه نمایند.

۵ — داو طلبان ولایات ممکن است سواد دیپلم خودرا که به تصدیق اداره معارف محل رسیده باشد ضمن در خواست دخول بدانشکده افسری ارسال و در روز ۳۱ شهریور ماه حاضر شده وخودرا معرفی نمایند.

نمره اعلان ۲۱۶۴ **دانشکده افسری**

اعلان

وزارت معارف و اوقاف

دانشگاه تهران - دانشکده فنی

دانشکده فنی بمنظور تربیت مهندس در شعب پنجگانهٔ ذیل:

۱ — طرق وساختمان ۲ — مکانیك ۳ — برق ۴ — معدن ۵ — شیمی صنعتی ۶۰ نفر محصل برای سال اول که دارای تصدیقنامه دوره کامل متوسطه (شعبه علمی) باشند می‌پذیرد.

داوطلبان باید از تاریخ اول شهریور ماه ۱۳۱۵ تا ۱۵ همان ماه برای ثبت اسم با ارائه مدارك ذیل خود را بدفتر دانشکده واقع در عمارت دارالفنون معرفی نمایند.

۱ — عین تصدیقنامه دوره کامل متوسطه (شعبه علمی) یا جواز قبولی در امتحانات بادو نسخه سواد که توسط دفتر دانشکده مصدق خواهد شد

۲ — دونسخه سواد مصدق ورقه نام ونشان.

۳ — تصدیق حسن اخلاق از دبیرستانی که در آن تحصیل کرده اند

۴ — ۱۰ قطعه عکس ۹ در ۶

در صورتی که داوطلبان بیش از ۶۰ نفر باشند بین آنان از مواد ریاضی (جبر و مثلثات و مکانیك — هندسه وهندسه ترسیمی) مسابقه بعمل آمده و ۶۰ نفر اول انتخاب خواهندشد

موقع مسابقه نیمه دوم شهریور ماه وداوطلبان برای کسب اطلاع وتوضیحات بیشتری میتوانند روزهای شنبه ودوشنبه بدفتر دانشکده مراجعه نمایند.

نمره ۱۰۳۲۹ نمره اعلان ۲۴۲۱ ۲-۲

آگاهی

شرکت سهامی قند وشکر طهران قم وتوابع تسهیلاتی را که برای معاملات قند وشکر فراهم نموده باطلاع عموم میرساند.

۱ — در اداره شرکت تا یك عدل قند و شکر قیمتهای عمده فروشی (شکر هر کیلوئی سه ریال ونود دینار ۳ر۹۰ قند حبه داخلی سه ریال ونود وپنجدینار ۳ر۹۵ قندهای روسی عموما چهارریال چهارده دینار وچهاردهم ۴ر۱۴۴ قند کهربزك چهارریال ونود دینار ۴ر۹۰) بفروش رسیده وبا اتومبیلهای مخصوص حمل قند «با اخذ اجازه مقطوع معموله» باسرع وقت بادرس خریداران فرستاده میشود

۲ — بخریدارانی که بطور عمده خریداری نموده وبقیمت شرکت میفروشند در آخر ماه جوایزی بشرح ذیل داده میشود.

ا — باشخاصی که در یکماه هزار ۱۰۰۰ عدل خریداری نموده باشند هرعدلی یکریال و بیست وپنج دینار ۱ر۲۵ ریال

ب — باشخاصی که در یکماه پانصد ۵۰۰ عدل خریداری نموده باشند هرعدلی هفتاد و پنج دینار ۰ر۷۵ ریال

ج — باشخاصی که در یکماه دویست و پنجاه ۲۵۰ عدل خریداری نموده باشند هر عدلی پنجاه دینار ۰ر۵۰ ریال

۳ — بعموم اشخاصیکه درمقابل خرید تضمینی بدهند که مورد قبول شرکت واقع گردد با فته طلب های بیست ویکروزه بدون فرع معامله خواهدشد.

۴ — محض رفاه حال مصرف کنندگان نیز شرکت در داخل و خارج شهر شعبی دائر نموده که شعب مزبور هم قند وشکر را بطور عدل فروشی بقیمت شرکت وحرده فروشی را بقیمت کارتهای نرخ (شکر هر کیلوئی چهار ریال قند حبه داخلی چهار ریال و ده دینار ۴ر۱۰ قندهای روسی چهار ریال وسی دینار ۴ر۳۰ قند کهربزك پنج ریال) بفروش میرسانند.

و محل انها واقع است در نقاط ذیل:

۱ — میدان بهارستان ۲ — میدان شاه ۳ — چهار راه پهلوی ۴ — مقابل میدان ارك ۵ — میدان محمدیه.

در خارج شهر

— کرج ۸ — حضرت عبدالعظیم ۹ — ورامین ۱۰ — تجریش ۱۱ — دماوند ۱۲ — فیروز کوه

۲۴ مرداد ماه ۱۳۱۵ **شرکت سهامی قند وشکر طهران قم وتوابع**

نمره اعلان ۲۴۱۳ ۲-۳

امشب سینما ایران مدرسه عالی یك فیلم درام موزیکال و موثر باشتراك رودلف فورستر

سیم کشی داخل بنا را قبل از شروع بسفید کاری رجوع نمائید بشرکت فنی انرژی خیابان فردوسی

نمره اعلان ۱۲۲۵ ۶-۱۰

اتومبیلهای (استوارت) از نیم تن الی ۸ تن

Stewart MOTOR TRUCKS

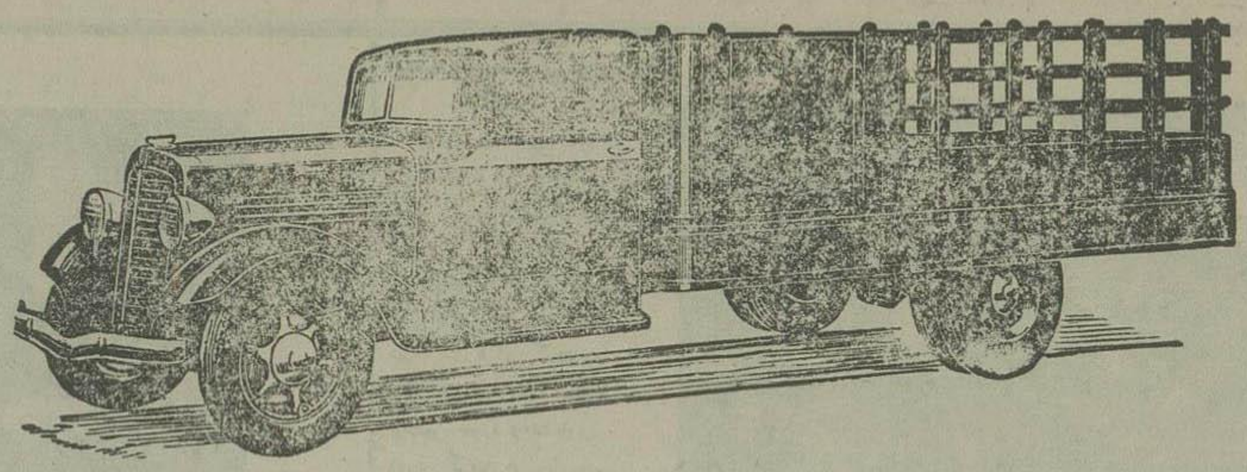

نماینده انحصاری درایران

داود و شاول سلمان یعقوب

DAOOD & SHAOOL S. YACOOB

خیابان سعدی

تلفون ۱۶۳۳

نمره اعلان ۱۳۰

تنها درمدت ۶ ماهه ۱۹۳۶

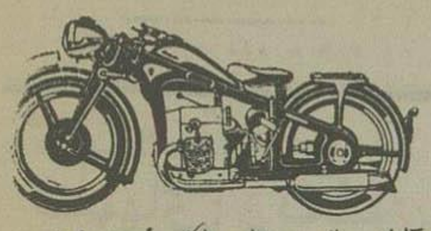

موتوسیکلت سونتاپ برای مرتبهٔ دهم اولین جائزه مسابقه دور چکوسلواکی را ربوده است

سونتاپ اولین جائزهٔ مسابقه دورمجارستان را برده است

سونتاپ اولین جائزه را در مسابقه های ارتش آلمان بدست آورده است .

سونتاپ در مسابقه های کوهستان های آلمان جائز . جایزه اول گردیده است .

سونتاپ در مسابقه پیمودن کوههای مجارستان با اتومبیل جائزه اول را ربوده است

سونتاپ در مسابقه های آلمان (هایدلبرك) جائزه ۱۲ جائزه اول شده است .

سونتاپ در مسابقه های جاده‌های ناهموار آلمان جائز دو جائزه اول گردیده است

سونتاپ درمسابقه سرعت درآلمان (**هایدلبرك**) بدرك جائزه موفق گردیده

سونتاپ خیلی جائزه های دیگر را بدست آورده است

سونتاپ بقوت ۷ پ . س . و ۱۵ پ . س

نماینده **در ایران تجارتخانه ژورژ یانووسکی و شرکاء**

طهران خیابان فردوسی ـ جنب مهمانخانه فردوسی

بقیمت بسیار نازل بفروش میرسد

نمره اعلان ۲۸۶۰ — ۲۰-۲

کافه رستوران رخشان (خیابان پهلوی)

هوای آزاد بهترین از کستر ایرانی و خوانده مشهور اغذیه ماکول واشربه گوارا خستگی شمارا برطرف مینماید .

نمره اعلان ۲۴۱۲ — ۱-۱۰

دکتر آرام

خیابان لاله‌زار کوچه امین‌السلطان

متخصص درامراض تناسلی وجلدی

معالجات بوسیله الکتریسته

اوقات پذیرائی

از ساعت ۷ صبح الی ساعت ۱۰ شب

نمره ثبت صحیه وخیریه ومعاونت عمومی ۸۹۱

نمره اعلان ۲۰۱ — ۹-

اعلان مناقصه

اداره کل صحیه درحدود ۶۰۰ و کسری مترمربع درب‌وپنجره از چوب جنگلی مازندران خشك دوساله جهت بنای جدید بیمارستان دولتی طبق نقشه موجوده درقسمت ساختمان صحیه‌ودستور مهندس مناقصه خریداری مینماید ـ داوطلبان شرکت‌درمناقصه می‌توانند قیمت پیشنهادی خود را در پاکت ممهور سربسته باذکر اینکه مربوط مناقصه ساختمان درب و پنجره است تا تاریخ ۵ شنبه ۲۹ر۵ر۳۱۵ بدارالانشاء صحیه تسلیم ورسید دریافت دارند پیشنهادات واصله سه‌ساعت‌بظهرمانده‌روز شنبه ۳۱ ماه‌جاری درمحاسبات این‌اداره بازوقرائت خواهدشد.

پیشنهاد دهنده بایستی مبلغ سه‌هزارریال وجه نقد صندوق اداره‌کل صحیه پرداخته وقبض آن‌را ضمیمه پیشنهاد ارسال دارد بادرصورتیکه پیشنهاد جائز حداقل واقع وازانجام آن خودداری نماید نفع صحیه ضبط شود ـ به‌پیشنهادات بدون ودیعه ترتیب‌اثر داده نخواهد شد.محاسبات اداره کل صحیه دررد‌وقبول پیشنهادات مختاراست

رئیس کل‌صحیه دکتر فلاتی

نمره‌اعلان ۲۳۴۹ — ۵-۵

یکدستگاه اتومبیل کالسکه نو

نمره شده دو هزار ششصد تومان فروش میرسد برای روئت و اطلاعات کامل تری بتلفون ۱۹۷۱ صبح ساعت ۸ الی ۹ عصر ساعت ٤ الی‌ه رجوع فرمائید

نمره اعلان ۲۳۸۳ — ٤-۱۰

دستورالعمل حب زندگی ترك تریاك

که در مدت بیست روز ترك میشود ترك کشیدن ۳ نخود تریاك ۲۰ حب ۳ ریال ۶ نخود ٤۰ حب ۶ ریال ۹ نخود ۶۰ حب۹ ریال است ـ هر ۳ نخود یك حب اضافه شود تصدیق شده صحیه محترم بلدی **دواخانه‌سلطانی** طهران خیابان برق تلفون ۹۷۵ سفارشات از ولایات قبول مسطوره مجانی نمره ثبت صحیه ۲۲٤۹ نمره اعلان ۲۳۰۳ — ۷-۱۰

اعلان نوبت اول ازطرف عدلیه رضائیه

وجیهه خانم عصمةالسادات صبیهٔ درویش ساکن رضائیه بشرح عرضحال نمره ۲۰۶ و تقاضای صدور حکم موت فرضی شوهر غائب خود محمد ولد عبدالعلی‌را که‌قریب هفت سال‌است مسافراست.در اینمدت ترك انفاق وآثاری ازحیوة ومماتش بیست نموده وعدهٔ هم باثبات مدعای خود در محضر محکمه اقامه شهود کرده اینك مراتب سه‌نوبت متوالی ماهی یکمرتبه اعلام میشود که‌هر کس نسبت بفوت یازندگی ومحل اقامت وی اطلاعاتی داشته باشد بمحکمه بدایت رضائیه اعلام نمایند تااقدام مقتضی شود

نمره‌اعلان ۲٤۱۹ — **رئیس عدلیه رضائیه صدرالاشرافی**

بیمه سوزاك

با مراجعه باین جانب از عودت های پی‌درپی سوزاك خلاص خواهید شد زیرا معالجه در محکمه انتخاب‌قطعی است معالج سریع امراض مقاربتی‌جلدی

دکتر **فقیهی شیرازی**

خیابان عین الدوله نلفن ۱۶۲۰ (عصر وشب)

نمره اعلان ۳۲۷ — ۱۰-۱۰

بلنداکس ؟؟

BLENDAX ؟؟

نمره اعلان ۲٤۰۹ — ۱-۱۰

افتتاح

کافه باغ ملی

کافه باغ ملی افتتاح گردید از ساعت ۶ بعد از ظهر از کستر روح‌پرور مترنم و ازمنظرهٔ گل های زیبا وهوای آزاد و بوفه نظیف آن‌استفاده نمائید .

نمره اعلان ۲٤۰۳ — ۲-۵

برای هر گونه‌معاملات

شرطی‌ورهنی‌وقطعی واجاره واستجاره

خانه بمؤسسه حق‌العملی ایران

شعبه تجارتخانه ا . ج استیفانی در خیابان فردوسی روبروی ثبت کل مراجعه فرمائید سفارش ومنظور شما بفوریت انجام داده خواهدشد

نمره‌اعلان ۲۱۰٤ — **میرشکرائی**

٤-۵

جالب توجه

زیبائی وسفیدی وطراوت دست و صورت خودتان را **باحسن یوسف** کاهداری نمائید

نمره اعلان ۲۳۳۹ — ۵ - ۱۰

لامپ فیلیپس

در موقع خریدهر لامپ فیلیپس فقط یکصد دینار بیشتر می‌دهید ولی در سوخت بیشتر ازیکصد ریال‌صرفه جوئی می کنید .

شرکت‌تجارتی‌ایران‌وچکواسلواکی لاله‌زار

نمرهٔ اعلان ۱۷۷۰

برای معرفی ماشین نویس

از طرف کانون ماشین نویسی ایرانشهر

چون اغلب ادارات و مؤسسات در موقع احتیاج به بانوان یا آقایان ماشین نویس با قید فوریت از این مؤسسه تقاضای ماشین نویس می نمایند وازطرفی چون مراجعه به آدرس شاگرد های کانون ومعرفی آنها مستلزم یك‌دو روزصرف وقت است لذا توقیرا خواهشمند است دراین گونه موارد ادارات محترم فرصتی در حدود دو روز برای معرفی عضو مربوطه‌منظور فرمایند

نمره‌اعلان ۲٤۱٤ — ۲-۲ **کانون ایرانشهر**

اعلان

مسابقه برای اعزام به اروپا

متقاضیان یك عده محصل که حائز شرایط مشروحه ذیل باشند بمنظور تامین کادر اداری نیروی دریائی جهت تحصیل در رشته دریانوردی بفرانسه اعزام میباشد و داوطلبین باسمی ۱۰ روز بعد ازتاریخ ماه آتی باتمام مدارك تحصیلی وورقهٔ هویت وتصدیق عدم سابقه سوءاراداره شهربانی خود را بر کن سوم سنا ـ ارتش بحربی مانند نایب از رسید کی بمدارك مشار الیهم‌واجرای مسابقه (که بتاریخ ۱٤ و ۱۵ شهریور ماه انجام خواهد شد) اشخاص حائز شرایط انتخاب‌وپس ازامضاء عقد تکمیلی از تاریخ خاتمه مسابقه بفرانسه اعزام کسین گردند.

پایه تحصیلات علمی — بدار بودن دوسال دوره متوسطه

آشنائی کامل بزبان فرانسه

سن حداقل ۲۰وحداکثر ۲۷

تابعیت ایران

عدم سوء سابقه

تعهد خدمت — در قابل هریکسال تحصیل سه سال خدمت

سلامتی کامل — (تحت نظر کمیسیون‌طبی درصحیه ارتش معاینه خواهندشد)

موادی که از داوطلبین مسابقه‌امتحان خواهدشد

۱ ـ ریاضیات

توابع ـ مشتقات ـ معادلات دیفرانسیل ـ انتگرال ـ منحنی ها ـ دایره و بیضی راجع به آن دسکرپتیو ـ سطوح استوانه ومخروطی ـ مقطع سطوح

درقسمت مثلثات بیشتر مثلثات کروی اهمیت داده خواهدشد

۲ ـ فیزیك

وقایع متناوب ـ صوت ـ نور ـ حرارت الکتریسیته

بیشتر سؤالات راجع بترمودینامیك خواهد بود .

۳ ـ شیمی

شیمی‌فلزات‌و شیمی آلی‌بیشتر موردسؤالات‌شفاهی‌خواهند بود و در قسمت کتبی دومسئله‌داده‌خواهدشد

٤ـ فرانسه

یك دیکته که درعین‌حال بایستی آن‌را ترجمه نمایند .

ویك موضوع که بایستی آن‌را بفرانسه تهیه نمایند

نمره ۳۸۹۶۲ر۱۷٤۰۶ — نمره اعلان ۲۳۱۶ — ۶-۱۵

دکتر آرمن بطروسیان

متخصص در امراض‌تناسلی وجلدی ازاز اروپا مراجعت کرده

و کمافی السابق‌از ساعت ۸ الی ۱۲ ظهر و از ۵ الی ۸ بعد ازظهر از مرضی محترم پذیرائی می شود

معالجات بوسیله الکتریسته

آدرس ـ خیابان‌فردوسی (علاء الدوله سابق) کوچه بختیاری ها نلفن نمره ۲۰۱۶

نمره اعلان ۲٦٤ — نمره ثبت اداره صحیه و معاونت عمومی ۲۳۸

علاج واقعه قبل ازوقوع باید کرد .

بانوان محترمی که درشیرایات اقامت دارند می‌دانند که در این موقع تغییر هوا بهترین وسیله جلوگیری از عوارضات سرماخوردگی فقط شنانهای کرکی بچگان **قدس شاهین** که هم زیبا وهم گرم ست .

نمره اعلان ۲۱۲۷ — **قدس‌شاهین**

چراغ الکتریکی

قشنگترین چراغهای الکتریکی رومیزی و دیواری بقیمت مناسب

خیابان فردوسی مقابل سفارت ترکیه **مؤسسه تجارتی البرز**

نمره اعلان ۲۳۹۷ — ۲-۵

ارکستر طاطائی

به ضمیمه آواز همه شب در کافه رستوران نادر خیابان پهلوی‌مترنم است اقسام اغذیه ومشروبات برای پذیرائی مهیا است

نمره اعلان ۲۲۹۳ — ۸ - ۱۰

تولید خوشگلی و زیبائی فقط از استعمال آب مروارید است

نمره اعلان ۲۹۸ — ۱۱-۲۰ — **دواخانه فردوس خیابان برق**

سال یازدهم - شماره ۲۸۷۷ عصر سه شنبه

۲۷ مرداد ماه ۱۳۱۵ ۲۹ جمادی الاول ۱۳۵۵ ۱۸ اوت ۱۹۳۶

صاحب امتیاز و مدیر مسئول ع. مسعودی

عنوان تلگرافی تهران اطلاعات

تلفن روزنامه - ۴۴۴ - ۳۸۸

جای اداره

اول خیابان خیام (جلیل آباد سابق)

اطلاعات

برای درج اعلان بدفتر اداره مراجعه شود

اوایح وارده پس داده نمیشود

قیمت فروشی: طهران ۳۰ دینار ولایات ۴۰ دینار

بهای اشتراک

	۱۲ ماهه	۶ ماهه	۳ ماهه
داخله :	۱۰۰ ریال	۵۰ ریال	۳۰ ریال
خارجه :	۱۵۰ «	۸۰ «	۴۵ «

قسمت علمی

فیلمهای رنگین

وبرجسته

مجددا دو اختراع جدید موجب اختلال امور صنعت‌سینما را فراهم کرده اند. ازشش‌سال پیش تا کنون یعنی ازموقع ظهور فیلم های ناطق صنعت سینما دورهٔ آرامی را پیموده و تغییرات زیادی در تکنیك آن داده نشده بود حالیه بازدر اثر بروز این دو عامل جدید یعنی رنك‌آمیزی و برجستگی ،دورهٔ آرامش‌سیری کردیده است کرچه موضوع فیلمهای رنکین مربوط به امروز و دیروز نبوده بلکه از همان اوان احتراع سینما مورد نظر رژیسورهای سینمابوده است ولی فراموش‌نشده که نتیجهٔ تجربیات اولیه در این موضوع تا چه اندازه تاسف آمیز بوده و اولین فیلم های رنکین جز کارت پستالهای رنك آمیزی شده چیزدیکری نبودند .

آنچه که تازکی دارد اینست که طول مدت بالاخره این تجربیات و عملیات مقدماتی را به نقطهٔ موفقیت آمیزی رسانیده است. در فصل کذشته دو محصول مهم رنکین یکی فیلم امریکائی‌موسوم به « بکی شارپ » ودیکر فرانسوی بنام « زمینی که فنامیشود » در پاریس بمعرض نمایش کذارده شد . کرچه موفقیت این دوفیلم برهمه کس‌محرز کردیده ولی هنوز صنعت سینما با رنکهای طبیعی فاصله زیادی دارد .

از روی این فیلمها خیلی مشکل است که بتوان ارزش صنعتی این اختراع جدید را معین نمود . ابتداء باید اذعان داشت که فیلمهای‌رنکین فاقد حالت و شفافیت می باشند فضائی که قطعات مختلفه را در فیلمها جدامیکند در فیلمهای سیاه و سفید خیلی بهتراز فیلم های رنکین پیداست واین هم فقط دراثر نرسیدن نور بحدکافی و به نسبت صحیح به این قطعات میباشد. ازطرف دیکر اکر رنکی بیکی از اشیاء داده شود لازم نیست همه بهمین رنك باشند

در فیلمهای رنکی پارچه هاوغیره بخوبی رنك آمیزی میشوند ولی چهره هاو مناظر طوری هستند که تماشاچی خیال میکند بازیکران همه بمرض پیسی کرفتار شده اند . قطعا این قسمت‌هم بزودی تکمیل خواهد کردید ولی‌باید برای بدست آوردن نتایج رضایت بخش خیلی‌کار کرد . اولا باید نسبت رنکها کاملا دقیق باشدتا کنون رنکهای آبی و قرمز زیاد مورد استعمال داشته اند وبدین طریق از استعمال رنکهای مات جلو کیری شده و بالاخره موفقیت حقیقی دراین مورد بدست نخواهد آمد مکرروزی که رنکها با جلوه طبیعی اشیاء توافق پیدا کنند . بعضی باین عقیده اند که رنك اشیاء از آنها جدا نبوده و جزو طبیعت آنهاست لذا فیلمهای سیاه و سفید را هم نباید بعداً رنك آمیزی نمود بلکه باید اصل فیلم را از روی رنکهای طبیعی اشیاء برداشت و اما در خصوص رنکهای کاملا طبیعی میتوان امید وار بود که صنعت هر کز به تهیه آنها موفق نخواهد کردید زیرا در این صورت سینما از حالت استحصال و تقلیدخارج شده واردایجاد وابداع خواهد کردید !

فیلم برجسته

بنظر میرسد که موضوع فیلمهای برجسته کاملا حل شده باشد . فیلمهای کوتاهی که اکنون بر طبق اصول(لوئی‌لومیر) در سینمای امیر بال پاریس نمایش میدهند نمونهٔ کامل برای اثبات این ادعاست کرچه در اغلب از نقاط دیکر هم فیلمهای برجستهٔ متعددی بمعرض نمایش کذارده شده ولی هیچیك باندازهٔ فیلمهای مذکور موفقیت حاصل ننموده اند.

میدانیم که تمام فن (تکنیك) سینمای‌برجسته بر روی‌استعمال‌دوربینهای‌مخصوص‌یاذره بین‌های‌رنکین « بکشیشه قرمزوبکشیشه سبز » ازطرف‌تماشاچیان قرار کرفته است.

این عینکها در اثر ایجاد یکجسم‌برجسته از ترکیب تصویر دو جسم مسطح نمایش فیلم برجسته را امکان پذیرمیسازد.

تصور برجستکی فیلم از این ببعد کاملا تکمیل خواهد بود -اشخاص متعدد فیلم بنظرمیرسد که از پردهٔ مربع سینما خارج شده و رو بطرف سالون جلومیایند -

هنکامی که تصویر بازیکر در روی صحنه کلولهٔ را بطرف تماشاچی ها پرتاب می کند همه بادی از وحشت کشیده و سر های خود را برای حذربودن از کلوله خم‌خواهندنمود.

ویا اکر لولهٔ آبپاشی در فیلم در جهت سالون آب پاشی کند همه از ترس خیس شدن خود را عقب خواهند کشید موضوع کاملا حل‌شده و موفقیت کامل تحصیل شده است پردهٔ سینما دیکر بعد از این چلوار سفیدی نخواهد بود که درروی آن سایه هائی‌ظاهرشوند.

پردهٔ سینما بعد از این دریچهٔ است که بروی عالم جدیدی که به بعد سوم دست یافته‌است باز میشود . بنظرمیرسد انقلابی که این‌اختراع در عالم سینما ایجاد می کند دست کمی از انقلاب حاصله از اختراع فیلم ناطق نداشته باشد - بدون شك هنوز قسمت‌های مبسوط این صنعت احتیاج به تکمیل دارند وبسیاری از مسائل آن حل نشده ولی می‌توان امید وار بود که بزودی اینها هم نوبهٔ خود حل خواهد شد - مسئله میزان نمودن سینمای‌ناطق که اینقدرمشکل بنظرمیرسیدبسرعت‌حل‌شد

بایدمنتظر تجربیات و نتائج اعمال‌متخصصین فنی بود تا بتوان باز بیشتر در این موضوع بحث کرد.

درکنکره بین المللی زنان

مادام پر کینس وزیر مشاغل امریکا که اخیرا وارد پاریس شده در کنکره بین المللی زنانی که شغل آزاد دارند نطقی ایراد نموده است .

دراین کلیشه از چپ براست مادام پر کینس وزیر مشاغل امریکا و مادام برونشویك‌وزیر تعلیمات عمومی فرانسه دیده میشوند

اعلان

اداره صحیه ارتش بمنظور تکمیل پرستاران قسمتها عدهٔ را مطابق شرایط ذیل استخدام خواهد نمود .

۱ - حد اقل سن ۱۸ وحد اکثر ۳۰ سال

۲ - حد اقل معلومات در حدود شش ساله ابتدائی

۳ - صحت مزاج

۴ - نداشتن سوء سابقه

علیهذا داوطلبانی که واجد شرایط فوق‌الذکر میباشند از تاریخ نشر این اعلان لغایت ۱ شهریور ماه همه روزه از ساعت چهار بعد از ظهر میتوانند خود را باداره صحیه ارتش معرفی نمایند وحقوق بدوی آن‌ها تا موقعیکه در آموزشکاه تحصیل مینمایند مطابق مقررات ماهی یکصد وپنجاه ریال خواهدبود .

اداره‌صحیه‌ارتش

نمره اعلان ۲۴۲۴ ۱-۳

آگاهی

با تائیدات خداوند متعال و در سایه توجهات مخصوص اعلیحضرت همایون شاهنشاهی :

شرکتی با سرمایه یکملیون ریال بعنوان (شرکت‌سهامی تجارتی وحق‌العمل کاری‌خرمشهر) تحت نظر عده از تجار علاقه مند وکارآزموده که با اغلب کارخانجات معروف مربوط هستندتاسیس کردیده - اینك هیئت مدیره برای استحضار مؤسسات تجارتی وشرکتها تاسیس آنرا اعلام‌میدارد منظور این شرکت خرید وفروش امتعه داخله وخارجه وحق‌العمل کاری وقبول سفارشات برای هر رقم اجناس از خارجه میباشد وحاضر است که مراجعات وسفارشات را باسرع اوقات وبانهایت دقت وصرفه جوئی انجام دهد - مسلم است آقایان تجار ومؤسسات ذیعلاقه از این موسسه حسن استقبال نموده و از ارجاع امورات خود خودداری نخواهند فرمود -

هیئت مدیره

حاج عبدالکریم دورقی - جلال موقر - حاج عبدالعلی دزفولی - حاج علی‌یوسفی- سید حسن احمد زاده - سید محمد نجفی - هادی شایسته - ابراهیم سعادت - اکبرلاری

نمره‌اعلان ۱۸۷۷ عنوان تلگرافی: شرکت ۱۵-۱۵

بلنداکس ؟؟

؟؟ BLENDAX

نمره‌اعلان ۲۴۱۱ ۲-۱۰

علاقهٔ بالمپیاد

آلمانیها عموما علاقه شدید بجشن المپیادابراز مینمایند کراور فوق‌باغچه متعلق بیکنفررحت‌شوی را در جلوی عمارت او نشان میدهد که چمن آن را با علائم المپیاد تزیین کرده است

بهدف‌رسید ولی‌اول نشد

در بازی های المپیاد که بسال ۱۹۰۸ درلندن بعمل آمددردوی(ماراتن) اتفاق غیر مترقبه افتاد به این ترتیب که(رواندوی) ایتالیائی که در راس دوندگان قرار کرفته‌بود کمی قبل‌از وصول بمقصد برزمین خورد وعدهٔ بازوی اورا کرفته از جای‌بلند کردند و بمقصد رسید ولی بالاخره فاتح نشده کراور فوق منظرهٔ از مسابقه تاریخی مذکور را نشان میدهد

تلگرافهای راجع بکنفرانس لندن را بموقع انتشار دادیم . در این کلیشه از چپ براست آقایان دلبوس وزیر امور خارجه فرانسه و (وان‌زیلاند) و (اسپاك) رئیس‌الوزراء و وزیر امور خارجه بلژیك را نشان می دهد که از عمارت دوئینینگ استریت (وزارت امور خارجه انکلیس) خارج می‌شوند .

زیبندگی و برازندگی

چرا ملل راقیهٔ عالم سعی دارند که اولادشان از حیث تعلیم وتربیت ، ورزش ، ظرافت وزیبائی لباس بر خودشان رجحان وبرتری داشته باشد ؟

برای اینکه طبق فرمایش حضرت امیر (ع) آنها برای عصر نوین و زیبائی خلق شده اند علیهذا خوبست خوانندگان کرام از آنان تاسی نموده فرزندان خویش را بلباسهای فاخر قدس‌شاهین زینده وبرازنده نمایند قدس برابر سینما ایران نمره اعلان ۲۲۰۵

فن خیاطی و صنایع یدی

بانوان محترمه شما میتوانید فن خیاطی رابا قواعد علمی درمدت دهماه وباضافه همه نوع صنایع یدی بطور کامل در دارالصنایع زهره بیاموزید - ساعات تعلیم همه روزه از صبح تاظهربغیر از جمعه - همه نوع سفارشات لباس زنانه و بچکانه‌با قیمت مناسب پذیرفته‌میشود

آدرس چهار راه عزیزخان خیابان‌مخصوص - دارالصنایع‌زهره

نمره اعلان ۲۸۵۳

دواخانه هائی که در(شب ۲۸ مردادماه) جاری‌ناصح برای‌رفع احتیاج های پاسخ برحسب تعیین اداره کل شهربانی کشیك دارند قرار ذیل است

ناحیه	دواخانه	محل دواخانه
نمره دوائی شماره		نشانی
۱	شریف	خیابان ناصرخسرو
۲	ازدوا	« شاه آباد
۳	مینا	چهارراه‌بهاری
۴	فرهنك	« شاهپور
۵	حقیقی	کمرك
۶	مطبعا	اسمعیل‌بزاز
۷	عمومی	امامزاده‌یحیی
۸	کاوه	چهارسوق کوچك
۹	بین‌المللی	خیابان‌سیروس

بستهائی که فرداحرکت میکنند

شمیران - ورامین - خوار - گیلان - همدان آذربایجان - خراسان - عراق - خوزستان - مازندران

خارجه بغداد - کراچی - کراچی‌خارجه القنطره - قاهره

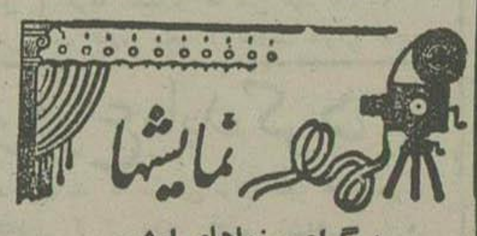

پرگرام سینماهای امشب

ایران : فیلم‌ناطق مدرسه‌عالی

سئانس اول	۸ بعد از ظهر	
« دوم	۱۰	«

پارس: فیلم ناطق جنکل کم‌شده

سئانس اول	۸ بعد از ظهر	
« دوم	۱۰	«

جهان : فیلم ناطق کلاغ

سئانس اول	۸ بعد ازظهر	
« دوم	۱۰	«

دیده‌بان(مالك) فیلم عزیز زنها

سئانس اول	۸ بعد از ظهر	
« دوم	۱۰	«

طهران فیلم ناطق بازی بزرك

سئانس اول	۸ بعدازظهر	
« دوم	۱۰	«

همای : فیلم‌ناطق‌عشق حقیقی‌مربوط بجوانی است

سئانس اول	۸ بعد ازظهر	
«دوم	۱۰	«

پالاس : فیلم خواب رومی

سئانس‌اول ۸ بعد از ظهر