سال سی ویکم ـ شماره ۹۳۱۰ | چهار شنبه هیجدهم اردیبهشت ماه ۱۳۳۶ | تک شماره دو ریال ونیم

اطلاعات

زیر دریائیهای اتمی نیروی دریائی امریکا عازم آبهای خاور دور شدند

بین دولتین امریکا و چین ملی رسما موافقت شد که یك واحد موشکهای هدایت شونده اتمی امریکا درفرمز مستقر گردد

بزودی کنفرانسی از چهار دولت عراق، عربستان سعودی، لبنان و اردن تشکیل میشود

رهبران سوریه از آینده کشور خود اظهار نگرانی شدید میکنند ـ دولت سوریه بتمرکز نیروهای ترك اعتراض کرد

حزب کارگر انگلیس در انتخابات شهرداری پیروز شد ـ طرح اقتصادی انقلابی خروشف تقدیم شورایعالی اتحاد شوروی گردید ـ کشور های تونس ومراکش موافقت خودرا باطرح آیزنهاور اعلام کردند ـ درچین کمونیست برنامه «شستشوی مغز» اجرا میشود ـ ممکنست امروز عبور کشتیهای انگلیسی از کانال سوئز آزاد شود

(مشروح اخبار جهان را درصفحات ۱۳،۳ و ۱۴ مطالعه فرمائید)

جریان روز

ایران

اقتصاد یا تجارت؟

درشمارهٔ دیروز عقایدوآرا مختلفی را که پس از انتشار مقررات تهیه کالاهای وارداتی وصادراتی سال ۱۳۳۶ ازطرف محافل ذیعلاقه ابراز گردید مورد بحث و تفسیر قرار داد متاسفانه باید گفت که ما بمسئله آزادی تجارت صورتی که کشورهای بزرگ صنعتی جهان نگاه میکنند نمینگریم دردنیا کشورهائی وجود دارند که باقدرت عظیم اقتصادی خودمیدان را برای تولید محصولات وتکثیر صادرات دیگران باز میکنندوحتی بازارهای داخلی خودرا دراختیار محصولات این کشورها قرار میدهند تاازجهات سیاسی قدرت شکننده اقتصادی آنها بتولید این قبیل

بقیه درصفحه دوم ستون اول

جهان

طرح انقلابی

درجلسه دیشب شورایعالی اتحاد شوروی دبیر کل حزب کمونیست طرحی تقدیم داشت که لااقل باندازه طرح کشاورزی اشتراکی لنین درسرنوشت آینده شوروی تاثیر خواهد کرد. بموجب این طرح وزارتخانه های صنایع که فعلا تعداد آنها به ۲۸ میرسد به ۸ وزارتخانه تقلیل خواهد یافت ووظایف آنها بین شوراهای اقتصادی محول خواهد گردید.

اهمیت این طرح از آنجاست که تاکنون شدیدترین سیستم تمرکز درامور صنعتی شوروی حکمفرما بوده است. وزارتخانه های صنایع درشوروی عبارت از تشکیلات عظیمی است که بر یك یا چند رشته صنعتی ومعادن وابسته بآنها درسرتاسر کشور

بقیه درصفحه دوم ستون دوم

درجلسه دیشب اطاق بازرگانی

مقررات سهمیه مورد انتقاد قرار گرفت

آزادی تجارت باید باحمایت محصولات ومصنوعات داخلی توام باشد

اطاق بازرگانی جلسه فوق العاده برای رسیدگی بموضوع مقررات سهمیه تشکیل می دهد ـ شکایت صاحبان صنایع ازمقررات جدید سهمیه

اطاق بازرگانی باتشکیل فروشگاه ژاپنی در تهران مخالفت کرد

جلسه رسمی اطاق بازرگانی دیروز از ساعت ۵ تا ۸ بعدازظهر بریاست آقای ابوالحسن صادقی تشکیل وتصمیمات زیر در آن اتخاذ شد،

۱ـ صورت درآمد وهزینه اطاق درسال ۱۳۳۵ مطرح وبرای رسیدگی بخزانه دار اطاق ارجاع گردید همچنین بودجه سال ۱۳۳۶ اطاق که درحدود بودجه سال قبل تنظیم شده است مطرح وبتصویب رسید.

۲ـ از نظر تاثیری که نیروی اتم در صنایع واقتصاد آینده جهان خواهد داشت تصمیم گرفته شد صبح ۵ شنبه این هفته

بقیه درصفحه چهارم

نخستین جلسه کنگره تشکیل شد

نخست وزیر دراولین جلسه کنگره بیاناتی ایراد کرد

اصول ششگانه قانون اساسی که مقرراست مورد تجدید نظر واقع شود به کمیسیون ارجاع گردید

بیست وچهار نفر ازنمایندگان دومجلس بعضویت کمیسیون خاص انتخاب شدند

کمیسیون خاص دیشب هیئت رئیسه خودرا تعیین کرد وآقای ساعد بریاست کمیسیون انتخاب گردید

کمیسیون خاص بامداد فردا تشکیل جلسه میدهد

دیروز نخستین جلسه مجلس واحد «کنگره» درتالار عمارت بهارستان منعقد شد.

بیش از صدوچهل نفر از نمایندگان دومجلس، برطبق دعوتنامه ای که دریافت داشته بودند ازساعت چهار بعد ظهر روز گذشته، درحالیکه باران ملایمی شروع شده بود. درکاخ بهارستان حضور بهمرسانیدند وبرای نخستین بار در تاریخ مشروطیت جلسه کنگره با شرکت اکثریت دومجلس تشکیل شد.

درجستجوی کرسی

درتالار عمارت بهارستان، برای آنکه تالار ظرفیت کلیه اعضای دومجلس را

بقیه درصفحه پانزدهم

هیئت رئیسه کنگره درجلسه دیشب

آقای صدر درمقر ریاست وسمت راست ایشان آقایان حجازی، وجلیلوند منشیهای هیئت رئیسه دیده میشوند

تجلیل دانشگاهیان از نخست وزیر

دکتر اقبال نخست وزیر گفت:

من همیشه افتخار کرده ام که یك عضو کوچك دانشگاه بوده ام و بزرگترین افتخار من استادی دانشگاه است

آقای دکتر فرهاد بعدازتقدیم هدیه استادان، به نخست وزیر

ساعت ۶ بعدازظهر دیروز ازطرف آقای دکتر فرهاد رئیس دانشگاه مجلس جشنی بافتخار آقای دکتر اقبال نخست وزیر برپاشد.

دراین ضیافت اعضای هیئت دولت، رجال، نمایندگان سیاسی مقیم تهران، اساتید دانشگاه، فرهنگیان، امرای ارتش و روزنامه نگاران حضور داشتند.

آقای نخست وزیر ورئیس دانشگاه در مقابل درورودی بحاضرین خوش آمد میگفتند. دراین مراسم جمعی از مهمانانی که تاکنون نتوانسته بودند انتصاب و انتخاب نخست وزیر ورئیس دانشگاه را تبریك بگویند بآنان تبریك میگفتند.

درسالن باشگاه چندمیز بزرگ برای پذیرائی ازمدعوین آماده شده بود.

بقیه درصفحه چهارم

شهردار جدید تهران

بحضور شاهنشاه شرفیاب شد

سرلشکر دولو

شهردار جدید تهران

ساعت ده صبح امروز آقای دکتر جلالی وزیر کشور در کاخ مرمر بحضور اعلیحضرت همایون شاهنشاه شرفیاب شدوسرلشکر بازنشسته آقای محمود دولو را بسمت شهردار تهران بپیشگاه ملوکانه معرفی نمود.

پس ازپایان شرفیابی درساعت یازده و پانزده دقیقه وزیر کشور باتفاق شهردار جدید دراداره شهرداری حاضر شد

بلافاصله بدستور آقای وزیر کشور، کلیه روسای ادارات مختلف شهرداری تهران دردفتر کار شهردار حاضر شدند و آقای وزیر کشور درمراسم معرفی خطاب بروسای ادارات شهرداری گفت،

بنابفرمان مطاع شاهنشاه، تیمسار سرلشکر دولو برای اصلاح امورشهرداریها بشهرداری تهران منصوب شدند وامیدوار است باهمکاری آقایان قدمی دراصلاح امورشهرداری تهران برداشته شود.

بقیه درصفحه چهارم

آلمان سیصدوپنجاه میلیون مارك اعتبار بایران اختصاص داد

کمپانی بیمه دولتی آلمان ۷۵ درصد بهای کالاهای وارداتی بایران را تضمین میکند

امروز اطلاع حاصل شد که دولت آلمان حاضر شده است که تمام معاملات بازرگانی باایران را باتضمین انجام دهد.

طریق تضمین چنین است که شرکتها وبا کارخانجات آلمانی میتوانند کالا ویاماشین آلات خودرا بایران باقساط طویل المدت فروخته ودرمقابل کمپانی بیمه دولتی هرمس تاحدود ۷۵ درصد بهای معاملات انجام شده را تضمین مینماید.

بقرار اطلاع درمدت اقامت دکتر آدنائر صدراعظم آلمان غربی در تهران، مذاکرات لازم در این باره انجام گرفته ودرنتیجه این مذاکرات مبلغی درحدود سیصد وپنجاه میلیون مارك آلمان برای این منظور اختصاص داده شده است.

یك مقام مطلع دراین باره اظهار داشت که این اعتبار محدود نیست و در مذاکرات اولیه سیصد وپنجاه میلیون مارك تعیین گردیده و امکان دارد که درآتیه بمقدار قابل توجهی افزایش داده شود وحتی گفته شد که باتثبیت وضع سیاسی واقتصادی ایران کمپانی بیمه هرمس حاضر خواهد شد مقدار فعلی تضمین را بالابرد بدین معنی که امکان دارد تاحدود هشتاد درصد (بابیشتر) بهای کالا های خریداری ایران راتضمین کند واین اعتبار وتضمین برای توسعه معاملات بیشتر بین دو کشور فوق العاده موثر بود وبدین ترتیب شرکتها وکارخانجات آلمانی خواهند توانست باشرایط سهل تری با تجار وباشرکتهای ایرانی معاملات عمده انجام دهند

قانون لغو انحصار تجارت وتعرفه گمرکی جدید

دریك موقع درمجلسین تصویب می شود ـ تعرفه گمرکی جدید تا پایان ماه جاری در کمیسیون های مشترك مجلسین مطرح شود. وزیر انحصارات تقاضا خواهد کرد که تعرفه جدید بسرعت درمجلسین تصویب شود

سود بازرگانی کالاهای مجاز جدید بر طبق تعرفه گمرکی فعلی اخذ میشود

امروز ازوزارت انحصارات وگمرکات کسب اطلاع شد که تاآخر این ماه لایحه تعرفه گمرکی درمجلس شورایملی مطرح خواهد شد. درتماسی که امروز خبرنگار ما با آقای سرتیپ ضرغام گرفت وزیر انحصارات اظهار داشت پس ازخاتمه کار کنگره لایحه تعرفه گمرکی در کمیسیون های مشترك دارائی وبازرگانی مجلسین مطرح خواهد شد واز کمیسیون تقاضا خواهد شد که در مدت کوتاهی لایحه مزبور را مورد رسیدگی قرار دهد. باین ترتیب می توان امیدوار بود که تا پایان اردیبهشت ماه لیست تعرفه گمرکی در اختیار بازرگانان گذاشته شود.

کالاهای ممنوعه

درباره کالاهای ممنوع الورودی که طبق مقررات سهمیه سال جاری آزاد شده وسود بازرگانی آن نسبت تعرفه گمرکی آن اخذ خواهد شد امروز کسب اطلاع شد بازرگانانیکه بخواهند کالاهای ممنوع الورودی را که مجاز گردیده از گمرك خارج کنند حقوق گمرکی وهمچنین سود بازرگانی این کالاها را به نسبت تعرفه گمرکی که اکنون اجرا میشود خواهند پرداخت وتاتصویب قانون جدید تعرفه گمرکی اجناس ممنوع الورود سابق ومجاز فعلی طبق تعرفه پیش بینی شده اخذ خواهد شد

لایحه تعرفه گمرکی جدید که تا پایان این ماه در کمیسیون مشترك مجلسین مطرح خواهد شد. مصادف با طرح لایحه قانون لغو انحصار بازرگانی مجلس میباشد واحتمال میرود که تصویب لایحه لغو انحصار تجارت وهمچنین تعرفه جدید گمرك همزمان بکدیگر انجام شود وباین ترتیب سهمیه های پیش بینی شده لغو گردیده وکلیه کالاها با پرداخت حقوق گمرکی طبق تعرفه جدید و سود بازرگانی آزاد خواهد بود.

فردا هیئت پارلمانی ترکیه وارد تهران میشود

در بین هیئت پارلمان ترکیه یك بانو، یك روزنامه نگار، دو نماینده مخالف دولت، یك نماینده اقلیت یونانی می باشد که همه آنان سمت نمایندگی پارلمان را دارند

بطوریکه قبلا باطلاع خوانندگان رسید ساعت شش صبح فردا هیئت پارلمانی ترکیه بنا بدعوت پارلمان ایران باهواپیمای پان امریکن وارد فرودگاه مهرآباد خواهندشد.

درفرودگاه هیئت رئیسه مجلسین، وزرای خارجه و کشور، رئیس کل تشریفات دربار شاهنشاهی، معاون پارلمانی نخست وزیر، استاندار تهران، رئیس شهربانی کل، رئیس تشریفات وزارت امورخارجه، کفیل شهرداری تهران و همچنین سفیر کبیر ترکیه وکارمندان رسمی آن سفارت کبری از هیئت استقبال خواهند نمود و کارد دژبان مراسم احترام را بعمل آورده و موزیك سرود ملی دو کشور را خواهد نواخت.

روی آشیانه فرودگاه دوپرچم ایران وترکیه برافراشته خواهد شد پس از انجام مراسم معرفی هیئت مزبور با اتومبیل مستقیما ازفرودگاه مهرآباد برای امضای دفاتر اعلیحضرت همایون شاهنشاه وعلیاحضرت ملکه ثریا بپهلوی بکاخ مرمر خواهند رفت.

بقیه درصفحه چهارم

رفیق کورالتان رئیس هیئت پارلمانی ترکیه

خرید دام برای تامین گوشت تهران

مامورین شهرداری برای خرید بز و گوسفند به نقاط دامپروری عزیمت نمودند

مامورین ناشناس برای جلوگیری ازمخفی کردن گوشت درشهر پراکنده شده اند

امروز نیز بحران کمیابی گوشت تهران کم وبیش ادامه داشت ازبامداد امروز آقای دکتر ظلی معاون شهرداری تهران در کشتارگاه حاضر شد ودر امر کشتار نظارت نمود.

خبرنگار ما اطلاع حاصل کرد که امروز ٤ هزار راس دام پروار کشتار شده است واین مقدار برای تامین گوشت تهران تقریبا کافی است.

همانطور که در شماره دیشب اطلاع دادیم عده ای ازقصابان بمنظور سوء استفاده از بحران گوشت راپنهان میسازند تاقیمت گرانتری بفروش رسانند.

بدین جهت امروز آقای دکتر میرشب ازطرف دولت وشهرداری تهران مامور شد که مرتبا از کلیه دکاکین قصابی بازدید نماید وازپنهان کردن گوشت جلوگیری کند.

قرار است ازفردا عده ای از طرف

بقیه درصفحه چهاردهم

متخصصین شوروی باوزیر امورخارجه ملاقات کردند

امروز رئیس هیئت متخصصین شوروی باخبرنگاران مصاحبه میکند

ساعت دوازده امروز چهار نفر متخصصین آبیاری شوروی که برای مذاکره در پیرامون استفاده مشترك از آب رودخانه های مرزی اترك وارس بتهران آمده اند باتفاق آقای پکوف سفیر کبیر شوروی درایران دروزارت امورخارجه حضور یافته وباآقای دکتر اردلان وزیر امور خارجه ملاقات کردند. دراین ملاقات که جنبه تشریفاتی داشت مراسم معارفه بین آقای وزیر امورخارجه وآقایان ابوالف، باسوفسکی، گازوییکف و

بقیه درصفحه چهاردهم

شرکاء محترم کارخانه چرمسازی خسروی تبریز مقیم تهران

شرح درصفحه چهارم

آ ـ ۳۱۷۳

سالن آرایشگاه سرو

توسط چندنفر ازکارگران سابق آرایشگاه شمشاد افتتاح شد.

نشانی سعدی بالا مقابل جنرال.

۱ـ۳ آ ـ ۳۲۵۹

بارای هتل

از فردا شب

جوانترین ارکستر اروپا

ارکستر ایتالیائی کورادوری

خشك وعسلی دارای ویتامین D و A

جزئی فروشی تمام داروخانه ا و اغذیه فروشیها

۳ یونیه سرای چیت ساز تلفن ۲۱۰۲۷

درسینما دنیا مرد روز

نورمن ویزدوم درسینما دنیا

۲،۳۰ ـ ۴،۳۰ ـ ۶،۳۰ ـ ۸،۳۰

جمعه هادو سانس ۹ ـ ۱۰،۳۰ صبح

آ ـ ۹۱۵۲ ۱ـ۲

واحد جنگ ۲۵۳ | کرمانشان | ورامین | تبریزنشان | ۱۵۱ | فارس نشان | کلیه نشان

چای جهان

شرکت گوشت بنام کمك برفع مضیقه گوشت استدعا دارد

اهالی محترم تهران که دیروز گوشت مانده (پنهان شده) ازقصابی خریده اند بلافاصله نام و نشان قصابهای مذکور را بشرکت اطلاع دهند.

شرکت سهامی گوشت تهران خیابان شاهرضا جنب کوچه رامسر تلفن ۳۲۰۵۲

آ ـ ۴۰۴۲

کاشی سازی خاك نگار مقدم

۴۷۸۱۷ ۲۲۱۵۳

آ ـ ۳۷۹۰ ۲ـ۲۰

ایران

اقتصاد یا تجارت

بقیه ازصفحه اول

کشورها صدمه‌ای نزند وآنها رادر گرداب رقابت خرد ومتلاشی نه‌نماید؛ اما مسئله آزادی تجارت برای ما مفهوم دیگری دارد؟

آزادی تجارت برای کشورهای تولید کننده باتوجه ببازارهای فروش وقدرت تهیه مواد اولیه در دوکانال تامین میشود یعنی ازراهی تحت شرایط آزادی تجارت اجناس وکالاهای تولید داخلی را صادر می‌نمایند وازراه دیگری اجناس وکالا های تولید خارجی وارد می‌نمایند.

اما تجارت آزاد برای کشورما مفهوم دیگری دارد؛ مافعلا کشور وارد کننده هستیم وباسیستم فعلی تولید جزاین هم نمی‌توانیم باشیم.

ما بازارهای فروش در دنیا نداریم ؛ محصولات زیادی بخارج صادر نمیکنیم بارقابت دیگران روبرو نیستیم وبالاخره قدرت صنعتی وتولیدی ماطوری است که ما باید بصورت یك خریدار بادیگران معامله کنیم، دراینصورت مسئله آزادی تجارت برای ما صورت مخصوصی دارد وباید برطبق ترکیب ووضع کنونی اقتصادیات ماطرح ریزی شود• دردرجهٔ اول وضع اقتصادی ماطوری است که برطبق اصول علمی ونظریات صحیح اقتصادی باید، حداکثر کوشش را برای صرفه جوئی دردرآمد ملی وحفظ سرمایه‌های خصوصی پراکنده وکوچك بکار بریم؛ یعنی بطوراکید وشدید باید ازخروج بیهوده ارز کشور واز ورود اجناس لوکس و بی مصرف و غیر انتفاعی جلوگیری کرد باید در کیفیت و شرایط ورود این قبیل اجناس تجدید نظر کامل بعمل آید؛ فراهم کردن این قبیل محرومیت‌ها برای مردم مشروع وبنفع خزانه کشور واقتصاد ملی است؛ و مسلما اگر ورود اجناس لوکس خارجی بکشور محدود شود سرمایه های داخلی درراه تولید همین اجناس درداخل کشور بکار میافتد.

رسم ممالك بزرك دنیا اینست که درمواقع بحرانی به ترتیب الاهم فالاهم خودرا از بسیاری ازچیزها که ازضروریات زندگی مثل گوشت وکره و غیره محروم کنند تا از تضعیف بنیه اقتصادی کشور خودجلوگیری نمایند در این صورت اگر ماهم نسبت بورود اشیاء خارجی باتوجه بمقتضیات کشور این مسئله را رعایت کنیم کاربزرگی انجام نداده‌ایم در شرایط فعلی دولت باید مسئله جلب سرمایه های خارجی را مورد توجه قرار دهد ما امروز مجبوریم برای خرید هر نوع جنس وکالائی دست خود رابطرف خارج دراز کنیم وارز کشوررا برای خرید کالا به بیرون بفرستیم درحالی که اگر سرمایه‌های خارجی در کشور ما بکار بیفتد مقدار زیادی ازاقلام سهمیه خودبخود حذف میشود. درمسئله حمایت ازمنابع داخلی بوسیله تحدید تجارت باید این نکته را ذکر کنیم که دولت درصورتی میتواند بوسیله محدود کردن تجارت ازمنابع داخلی حمایت کند که کنترل ونظارت واقعی برتولید ومصرف داشته باشد اگر سرحدات رابروی کالای خارجی به‌نفع کالاهای داخلی به‌بندیم ولی تولید کننده داخلی رادر کیفیت تولیدو قیمت گذاری و عرضه به‌بازار آزاد نگذاریم این عمل را خدمت بتولید مملکت وحمایت ازصنایع نمیگوئیم بلکه این عمل خدمت به جیب صاحب سرمایه و صاحب کارخانه وبرعلیه مصرف کننده است • منافا براینکه هیچگونه عملی هم برای پیشرفت صنعت موردنظر انجام نمیگیرد از طرف دیگر مثل اینستکه علاقمندان و اصحاب نظر مسئله اقتصاد کشوررا بامسئله تجارت بیك نظر نگاه میکنند ؛ وتصور می‌نمایند که اساس اقتصاد تجارت است درحالی که حمایت ازصنایع داخلی تهیه مواد اولیه مسئله کارگر و مزد او وچگونگی پایه گذاری یك سیستم تولیدی صحیح و تقویت مبانی اقتصادی کشور ارتباطی به تجارت ندارند؛ باید فکر اساسی واصولی برای اقتصاد مملکت کرد. تجارت جزئی ازاقتصاد است باید فکری کرد که درآمد ملی کشور افزایش یابد .سرمایه‌های پراکنده و کوچك مورد استفاده قرار گیرد باید کاری کرد که اززمینهای مزروعی باندازه ظرفیت آن بهره برداری شود وزمین‌های بایر قابل کشت زیر شخم رود مسئله اساسی برای کشوراینست نه مسئله محدودیت تجارت با آزادی تجارت اگر سیستم تولید کشور براساس درست استوارشود ؛ بعقیدهٔ ما این بحث‌ها باین ترتیبی که فعلا در جریان دارد هرگز پیش نخواهد آمد.

جهان

طرح انقلابی

بقیه ازصفحه اول

حکومت میکند وجرئی ترین امور آنها راادارهٔ مینماید وطبیعی است که درچنین سیستمی «بوروکراسی» بنهایت درجه میرسد وخودابن بوروکراسی سالهاست که هدف حمله همه منتقدین امور شوروی بوده است.

درطرح خروشف جای این وزارتخانه هارا شوراهای ملی میگیرد که هر یك برامور صنعتی یك ناحیه تسلط دارد• منتها باید پنداشت که عدم تمرکز جانشین سیستم قبلی شده است •ازاین پس نیز مانند گذشته حکومت مرکزی برامور مهمی ازقبیل تعیین قیمت ومزد، جمع آوری مالیات ، تعیین سیاست مالی وتنظیم بودجه ، اداره سیاست اقتصادی طرح برنامه‌های اقتصادی وسرمایه گذاریهای لازم نظارت کامل خواهد داشت •

امااینقدرهست که درتمرکز مطلق گذشته تعدیل قابل ملاحظه‌ای داده شده‌است .

اژهنگام مرگ استالین باین طرف، بارها برای از میان بردن بوروکراسی درصنایع شوروی اقدام شده‌است • این کارمنافع بزرك واشکالات زیاددارد• مطابق تخمینی که شده‌است ۸۵۰ هزارنفررا بکارهای مولدومفید ترمی گمارد ومیلیاردها روبل صرفه‌جوئی میکند •

امانه‌تنها اجرای این طرح مستلزم جابجا کردن چندصدهزارنفراست، بلکه ممکن است به‌ایجادحس خودمختاری محلی درجمهوریهای مختلف شوروی بینجامد ودرست درهمین نکته است که تمام مخاطرات آینده این طرح نهفته است •

ازمیان رفتن بوروکراسی اقتصادی زمینه‌را برای تضعیف بور و کراسی سیاسی فراهم‌تر خواهد کرد ودرشوراهای ملی خواه‌ناخواه احساس استقلال طلبی قوت خواهد گرفت . اگر این نکته راپذیریم که رژیم کمونیسم پس‌از چهل سال تسلط هنوز نتوانسته است «تیپ» های ملی را در کشورپهناور شوروی از میان ببرد وهنوز فردتاجیك یاآذربایجان شوروی خصوصیت ملی خودرا حفظ کرده‌است ، بایدتصدیق کنیم که‌دادن اختیارات اقتصادی بالنسبه وسیع بمناطق مختلف ، جنبش دوری ازمسکورا در همه‌زمینه‌ها تقویت خواهد کرد•

ازلحاظ رهبران شوروی این خطری است که‌باید جلوی آنرا گرفت وشاید باتقویت کادرهای حزبی دراین مناطق و کنترل امور اقتصادی متوسط ـ اداره برنامه‌های دولتی «گوسپلان» تدابیر احتیاطی اتخاذنمایند . امابهر حال خود این طرح یك نشانه برجسته تحولی است که‌درهمه شئون اجتماعی و اقتصادی شوروی بچشم میخوردوازاین تحول گزیری نیست. روش خاص شوروی چهل سال است در کنار روشهای دنیای غرب بتحولات خود ادامه‌میدهدوعجب نیست اگر دربعضی موارد تاحدودی تحت تاثیر آن قرار گیرد . ازتاثیرات متقابل امور واشیاء بریکدیگر نمیتوان جلوگیری کرد.

البته‌ساده‌لوحی است اگر خیال کنیم شوروی بس‌ازتعدیل بوروکراسی شدید ومطلق خود تبدیل بیك کشوردمکرات خواهد گردید . امادراین نیز تردید نیست که‌نسلهای جوان شوروی باچشم دیگری بدنیا مینگرند وروز بروز تاثیرات آزمایشهائی که درسایر نقاط جهان صورت میگیرد، درجامعه‌شوروی محسوس ترخواهد بود.

طرح خروشف یك نتیجه دیگر نیز داردو آن معطوف داشتن توجه رهبران شوروی بامور داخلی است وبرای اجرای چنین نقشه پردامنه‌ای شوروی احتیاج بآن دارد که‌درخارج احساس امنیت و آرامش نسبی کند. ازاینرو کاملا می‌توان پیش بینی کرد که پس‌ازانتخابات آلمان غربی ودرصورت پیروزی آدنائر دردیپلماسی شوروی تحولات مهمی روی دهدوخصوصا ازحالت تهدید آمیز آن کاسته‌شود .

دردنیائی که پیروزی نظامی دیگر مفهومی ندارد وهمه‌چیز ازجمله‌اقتصاد وجنك در خدمت سیاست قرار گرفته است شوروی دراین نبردجهانی دیپلماسی احتیاج بنیه اقتصادی نیرومندی دارد• برای آنکه گفته خروشف که‌بیائید با هم رقابت کنیم؛ واقعابتواند عملی شود تجدیدنظر کاملی در نظام اقتصادی و اجتماعی شوروی ضروری است واکنون شوروی دراین راه قدم برمیدارد .

عریضه‌سرگشاده

بپیشگاه اعلیحضرت همایونی شهریار عظیم الشان ایران

جناب آقای جمال امامی وجناب آقای پرفسور جمشید اعلم درمجلسین فرمودند قیام کنندگان ۲۸ مرداد برای نان شب محتاجند مرحوم غلام تاجرمان یکی ازقهرمانان قیام مرداد بوده که بوسیله شخصی بنام جعفری رئیس شرکت خط ۹ برای پنجامریال امر معاش درمقابل پانزده ساعت کار بقتل رسیده است افراد این جمعیت وچندهزار نفر جماعتی که نعش این جوان را ازکاخ داد گستری تا گورستان امامزاده عبدالله حمل وتشییع جنازه نمودند ازپیشگاه مبارك تقاضای صدور اوامر موکد برای تعقیب جعفری ورئیس کلانتری بخش ۱۳ که حتی پنج دقیقه قاتل را در کلانتری نگاه نداشته است دارند. ماتقدیم ادب

حسن بهبودگردیر جمعیت قیام ملی ۲۸ مرداد و نماینده انجمن محلیهای جنوب شهر تهران آ ـ ۳۱۹۷

لرودهائی

یك نمونه زنده بروجود غیب

شخصی که بهیچوجه سواد نداشته وازراه غیرعادی حافظ تمام قرآن شده است در تاریخ پنجشنبه ۱۹ر۲ر۳۶ ازساعت ۸ الی ده بعدازظهر در مسجد طالقانی واقعه در کوچه ظهیرالاسلام خیابان شاه آباد حضوردارند برای اینکه افراد متدین اعتقادشان بمبانی توحید کامل شود میتوانند این نمونه بزرك را که ازتوجهات امام زمانست بهرنحو که مایل باشد آزمایش کنند درعین اینکه شخص نامبرده حروف الف وبا را تشخیص نمیدهد ازهرنقطه قرآن هرکلمه وهرآیه سئوال شود درهمان موقع میخواند جواب وافی وکافی بگوید وتلاوت کند .

آ ـ ۳۲۴۱ **عباسعلی اسلامی واعظ**

قدردانی وتشکر

بدینوسیله ازطرف خودوعموم فامیل از زحمات کارمندان بیمارستان راه‌آهن خصوصا جناب آقای دکتر محمد حسن نوران که درعمل جراحی آقای کاظم نیکوکار اخوی زاده‌دفت ونامبرده راازخطرمرك نجات داده‌اند تشکر وقدردانی نموده وموفقیت ایشانرا ازدرگاه قادرمتعال خواهانم.

آ ـ ۴۱۰۴ **معاون اداره گذرنامه ـ سرهنك نیکوکار**

دکتر عباس جناب‌زاده

دارای گواهینامه‌عالی از دانشکده‌طب فرانسه (بیماریهای مقاربتی مجاری ادرار ودستگاه تناسلی) نشانی خیابان منوچهری مقابل کوچه دبیرستان ژاندارك

آ ۳۹۴ ۱۸ـ۲۰

خوشه

باروش انتقادی و مستقل

اول هفته آینده

روزانه صبح منتشرمی‌شود

دکتر دانشگر

پزشك امراض مقاربتی وجلدی امراض زنانه ومجاری ادرارو سستی خیابان سپه مقابل پست‌خانه تلفن ۵۲۴۱۶

۶ـ۱۰ آ ـ ۳۴۰۲

دکتر هایده مالك

ازمسافرت اروپامراجعت نموده‌واز ساعت ۴ الی ۷ بعدازظهر از بیماران محترم پذیرائی مینماید. آ ـ ۳۱۱۳ ۲ـ۳

آگهی

بااینکه شرکت مطبوعات دراوایل سال ۳۳ رسما برچیده شده معهذا شنیده میشود که هنوزاشخاصی بنام شرکت منحله معاملاتی مینمایند لذا بدینوسیله باطلاع عموم میرساند که اینجانب بهیچوجه مسئول اینگونه معاملات نیستم بعلاوه مرتکب نیزمورد تعقیب جزائی قرارخواهد گرفت .

امضای کلیه معاملات بنگاه مطبوعاتی سعادت نیز باشخص خود اینجانب وبایسرم حسن سعادت خواهدبود .

آ ـ ۴۱۳۰ **احمد سعادت**

کل نفس ذائقة الموت

خانواده های احتشامی ـ همایون ـ علامیر مهاجرمیخچی ـ سلطانمرادی ـ شاه محمدی ـ نور علیخانی ـ زنبقی ـ کریمی ـ سیف‌الهی ـ جبرسرائی ـ مهرین پور باکمال تاسف فوت مرحومه مغفوره بانو **احترام السادات** والده سرتیپ علی اکبر احتشامی را باطلاع دوستان وستگان میرساند مجلس ترحیم مردانه آنمرحومه روزشنبه ۲۱ اردیبهشت ماه جاری از ساعت ۱۰ تا ۱۲ صبح درمسجدمجد ومجلس ختم زنانه بعدازظهرهمان روز درمنزل شخصی واقعه درخیابان شاهپور کوی البرزمنعقداست. آ ـ ۳۲۴۵ ۱ـ۲

بعموم بازماندگان آنمرحومه مصیبت وارده راتسلیت میدهیم.

سپاسگزاری

ازذوات محترم آیت‌اله‌العظام وحج‌الاسلام وبویژه آیت‌اله آقای حاج میرزا عبداله تهرانی ـ آیت‌اله استرآبادی ـ عصار ـ بلاغی ـ بهاری خاصه استاد گرامم دانشمندمعظم حضرت آقای کمالی سبزواری وسایر مؤمنین وپیشه‌وران وافراد هیئتهای مذهبی وصنف محترم آهنفروش که درمراسم تشییع ودفن وختم مرحوم اخوی بذل عنایت وتفقد فرموده وموجب تسلی بازماندگان شده بدینوسیله تشکر نموده بقاء عمر وعزت همگی را ازحق متعال مسئلت داریم•

حسین جوهری ـ عباس طلیائی ـ حریه نسرین

آ ـ ۳۱۸۹

بدینوسیله ازدوستان وذوات محترمیکه بمناسبت درگذشت پدرم مرحوم **ملاآقاباقرزاده صدقی** بااینجانب نهایت همدردی را ابراز فرموده‌اند سمیمانه تشکر نموده دوام عمر وعزت همگی را از خداوند مسئلت دارم واگر تاخیری برای عرض تشکر حضوری رخ دهد بعلت تالمات روحی بوده وقبلا معذرت میطلبم آ ـ ۱۳۶۱ **یوسف باقرزاده صدقی**

تشکر ومعذرت

خانواده ناظمیان. توکلی. نعیمی. قدس. پروانه ازد ـ شادانلو. افوامی. نصراله زاده ـ نبوی

ازذوات محترم وسروران گرامی وروسای ادارات دولتی سمنان خصوصا ازحضرت آیت اله علامه‌اعلی‌الله مقامه که درتشییع جنازه ومجالس ترحیم فقید سعید حاج ناظم التجار ناظمیان بذل توجه وعنایت فرموده باشریف فرمائی خودبر دل داغداران مرهم نهاده‌اند وباکتبی وتلگرافی دلجوئی وتسلی بخشیده اند بدینوسیله تشکر نموده چنانچه بعلت تالمات روحی موفق بزیارت نشوند معذور خواهند فرمود.

آ ـ ۳۲۳۷

روانشناسی و زیبائی شناسی

بقلم : نویسنده دانشمند محمدجواد تربتی

بزودی منتشر میشود

این کتاب شمارا بمجهولات حیات نفسانی آشنامیسازد

منتظر آگهی بعدی باشید

آ ـ ۳۱۸۳ ۱ـ۳

جلد اول کتاب **ریاض المقدس** تالیف **واعظ قزوینی**

که مدتی کمیاب بود باکاغذخوب وجلدمرغوب وچاپ‌افست ازطبع خارج شد محل فروش بازاربین‌الحرمین مؤسسه علمی و کتابفروشیهای معتبر

آ ـ ۳۱۳۸ ۱ـ۲

انواع ماشین های تحریر

فارسی ـ فرانسه ـ انگلیسی ـ مدل ۱۹۵۷

نرده بلند و کوتاه

ساخت کارخانه اندروود امریکا رسید

شرکت سهامی ایران تکنو ـ خیابان سعدی تلفن ۴۹۵۶۳

بنگاه جهانگیر عظیمی باب همایون تلفن ۵۱۹۰۴

آ ـ ۳۹۶۲

دکتر عظیم‌زاده جراح

ومتخصص بیماری های ریه ازدانشگاه پاریس

خیابان شاهرضا ـ پیچ شمیران . پذیرائی عصرها

آ ـ ۳۹۹۶ «وگا»

انسان درتکاپوی تمدن

تالیف ادوین پالو. ترجمه محمدسعیدی

دو استاد بزرگ تاریخ از کشورهای متحده آمریکا ویك مترجم‌نویسنده نامدار ایرانی دست بدست هم‌داده‌اند وتکاپوی پررنج انسان را درراه تمدن گام بگام دنبال وازاین همه تحقیق دورنمائی جاندار وگویا برای ایرانیان وهمه فارسی زبانان فراهم آورده‌اند،

انسان درتکاپوی تمدن ترجمان کاملی است اززندگی آدمی وهرکس که شوق تجربه اندوختن وبهترزیستن دردل دارد باید این کتاب را همچون مشاوربن صدیق وخیرخواه درخانه نگاهدارد. این کتاب نفیس در ۶۲۸ صفحه باکاغذخوب وجلدزرکوب منتشرشد بها ۳۰۰ ریال.

مرکز فروش : کتابخانه اقبال خیابان شاه آباد

مؤسسه مطبوعاتی امیرکبیر. ناصرخسرو

آ ـ ۳۵۲۴ ۱ـ۳

حسن انتخاب وانتصاب آقایان ملکانی ـ خواجه ـ عرب نجفی را که ازصاحب منصبان لایق وشایسته وزارت دارائی هستند بجناب آقای تیمسارضرغام وزیر محترم گمرکات وانحصارات تبریك عرض می‌نماید •

رئیس اداره حسابداری سازمان پنبه ایران

غلامعلی خواجوی آ ـ ۳۲۶۳

مناقصه لوازم برق بندرپهلوی

هیئت مهندسین مشاور فراسوی (ژبکوف) ـ پیرو آگهی مورخ ۱۷ اردیبهشت ازعلاقمندان بدریافت مدارك مناقصه خواهشمنداست قبلاروی کاغذ رسمی خودتعداد نسخه‌هائی را که مایلند دریافت کنند بااین هیئت تسلیم نمایند•

این درخواستها تاروز شنبه ۲۱ اردیبهشت ساعت شش بعدازظهر باید بدفتر این هیئت (خیابان پهلوی) صندوق پستی شماره ۱۶۰۴ برسد

آ ـ ۳۲۷۳

بانهایت تأسف بدین‌وسیله فوت ناگهانی **مادرعزیزمان** را باطلاع خویشان وآشنایان میرساند. مجلس ترحیم آنمرحومه روزه‌شنبه ۱۹ اردیبهشت ماه ازساعت ۴ الی ۶ بعدازظهر درمسجدمجد برقرارخواهدبود.

پرویز مؤیدداد خواه. امیرحسین. وحیدتهرانی. رضاتوکل نژاد علیمحمدتوکل نژاد. محمودفاضلی. منوچهر منشی زاده. عباس فرخ‌فر. حسن فرخ‌فر. علی تهرانی. احمد تهرانی

بازماندگان آنمرحومه مصیبت واردمرا تسلیت میدهیم آ ـ ۳۲۴۹

باکمال تأثر وتأسف درگذشت مادرعزیزمان را باطلاع اقوام‌ودوستان میرسانیم• مجلس ختم مردانه ازساعت ۳ تا ۶ بعدازظهر روزپنجشنبه نوزدهم اردیبهشت‌ماه درمسجد توتونچیان واقع در خیابان غفاری ومجلس ختم زنانه بعدازظهر همان‌روز درمنزل محمدعلی قربانی واقع درخیابان فرهنك کوچه سیاح منعقد میباشد.

انسیه بخش. فدسیه قربانی. بدرالزمان میرجهانگیری. محمد علی قربانی ـ ابوالقاسم قربانی آ ـ ۳۲۱۳

بازماندگان آنمرحومه مصیبت واردمرا تسلیت میدهیم.

بدینوسیله باطلاع دوستان وآشنایان میرساند بمناسبت تصادف روزپنج شنبه ۱۹ اردیبهشت باشب هفت مرحوم **محمد علی اسمعیل زاده** مجلس بادبودی برسرمزارآنمرحوم واقع درامامزاده عبداله ازساعت ۱۶ الی ۱۸ برگذارخواهدشد ضمنا وسیله ایاب وذهاب درمنزل آنمرحوم مهیامیباشد

آ ـ ۳۱۵۳ **محمدرحیم شایگان. مهندس مهدی اسمعیل زاده**

بدینوسیله باطلاع فامیل ودوستان میرساند بعلت تصادف روزپنج‌شنبه ۱۹ر۲ر۳۶ باشب چهلم شهادت مرحوم **سرهنك عباس علی صهبا** مراسمی ازساعت ۱۷ الی ۱۸ ونیم برسرمزارآنمرحوم واقع درامامزاده عبداله برپا است متمنی است باحضورخود روح آنمرحوم را شادفرمایند **خانواده صهبا**

آ ـ ۳۱۶۸

خانواده‌های **سروری ـ ایرانی نژاد ـ رستم‌پور ـ رئیس بهرامی ـ فرهی ـ سپنتا ـ ورجاوند ـ پولادی ـ فرودیان سروشیاری ـ فرامرزی** بانهایت تاسف درگذشت مرحومه بانو **خدابخش فرامرز** راباطلاع خویشان وآشنایان میرساند پرسهٔ آن مرحومه روز ورهرام ایزدبرابر پنجشنبه ۱۹ر۲ر۳۶ ازساعت چهارتاهفت بعداز ظهر درمعبد زردشتیان برقرار خواهدبود

آ ـ ۳۱۷۵

ساعت زنیط بدنیا درس وقت شناسی می آموزد

دررصدخانه‌های بزرك ومسابقات بین‌المللی همه‌جا وقت صحیح ودقیق را باساعت زنیط تعیین مینمایند.

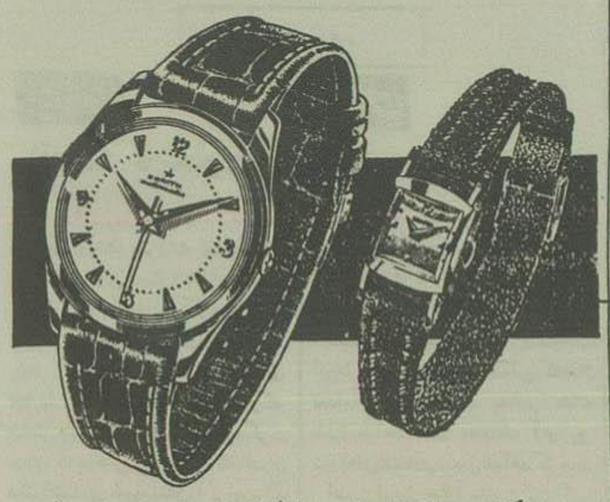

مراکزفروش: لالهزار مغازه زنیط ـ اسلامبول مغازه ماروین ـ نادری فروشگاه تاج ـ نماینده انحصاری شرکت نسبی مهدی جواهری و برادران خیابان لالهزار کاشی ۳۳۴

آ ـ ۳۹۸۴

ـ شوالیه مزن روژ ـ

رمان تاریخی انقلاب کبیر فرانسه عملیات لوئی شانزدهم وماری انتوانت تالیف بزرگترین نویسنده فرانسه الکساندردوما ترجمه آقای حسین ضیائی (ضیاء حضور) که مدتها نایاب بود دردوجلد ازچاپ خارج **کتابخانه مرکزی** ناصرخسرو

بهاء شصت ریال آ ـ ۳۳۸۰ ۴ـ۱۰

آگهی دعوت مجمع عمومی

مجمع عمومی عادی سالیانه شرکت سهامی ایران وغرب درساعت پنج بعد ازظهر روز چهارشنبه بیست ودوم خردادماه ۳۶ دردفتر شرکت واقع درخیابان شاهرضا تشکیل وبدینوسیله ازآقایان صاحبان سهام دعوت مینماید که طبق ماده ۳۹ اساسنامه حداقل تاپنجروزقبل ازتشکیل جلسه شخصا وبامعرفی نماینده قانونی خودورقه ورودبه دریافت فرمایند.

دستور جلسه

۱ـ استماع گزارش هیئت‌مدیره راجع بعملیات سالیانه وتایید آن.

۲ـ تصویب ترازنامه وحساب سودوزیان سال ۱۳۳۵

۳ـ انتخاب هیئت مدیره

۴ـ انتخاب دونفربازرس

۵ـ تعیین خطمشی آتیه شرکت آ ـ ۱۱۲۴

دعوت مجمع عمومی

ازآقایان وارد کنندگان دارو

خواهشمنداست برای انتخاب هیئت‌مدیره سندیکا با دردست داشتن ورقه عضویت درروزسه‌شنبه ۲۴ اردیبهشت ۱۳۳۶ ساعت ۳ر۳۰ بعدازظهر درسالن هتل فردوسی حضور بهمرسانند

ازطرف هیئت‌مدیره موقت ـ ضیائیان

آ ـ ۳۳۳۳ ۱ـ۲

شرکاءمحترم کارخانه چرمسازی خسروی تبریز مقیم تهران

نظربابنکه اخیراً عده‌ای ازصاحبان سهام کارخانه چرمسازی تبریز مقیم تهران وشهرستانها باینجانب که‌ازبدوتاسیس شرکت تابکسال قبل دارای سمت عضویت هیئت مدیره ومدیرعامل شرکت بوده‌ام کتبا وحضوراً مراجعه واز کیفیت وضع شرکت سئوالاتی میفرمایند برای عرض جواب به‌پرسشهای آقایان وهمچنین بمنظورشوروتبادل نظر درباره شرکت ازعموم علاقمندان متمنی است ساعت ۸ صبح روزجمعه ۲۷ اردیبهشت ماه ۳۶ درمنزل شخصی اینجانب واقع در خیابان مشتاق (تلفن منزل ۴۱۵۰۳) حضور بهمرسانند .

آ ـ ۳۱۷۳ **حاج جعفر ارومچی**

بدین وسیله درگذشت **بانوزهرا حداد** باطلاع اقوام‌ودوستان میرسد مجلس تذکر آن‌مرحومه روزجمعه ۲۰ اردی‌بهشت‌ماه ازساعت ۴ الی ۷ بعدازظهر درمنزل آقای رمضان حداد منعقد میباشد.

علی حداد ـ رمضان حداد ـ کوچك حداد ـ عباس حداد ـ اکبر حداد . طوبی حداد ـ رجب پوراصلانی روح‌انگیز پوراصلانی ـ اکبرهنونی

آدرس ـ انتهای خیابان سپه ۲۰ متری شعاع‌السلطنه کوچه بانکی کاشی ۱۵

آ ـ ۳۲۶۵

بازماندگان آنمرحومه مصیبت واردمرا تسلیت میدهیم

باکمال تاسف فوت بانو سکینه شالچی مادرومادربزرگ عزیزمان را باطلاع اقوام‌ودوستان محترم میرساند مجلس ترحیم آنمرحومه روزپنجشنبه ۱۹ر۲ر۳۶ ازساعت ۴ الی ۶ بعدازظهر در مسجدلازیجانی واقع دریامنار ومجلس ترحیم زنانه آنمرحوم درمنزل شخصی واقع در کوچه چاپخانه میباشد•

ابوالقاسم شالچی ـ حاج علی سعید شالچی ـ امیرسعادت حاج عباس عینك چیان ـ حاج عبدالله شالچی ـ حسین کاه‌زا مهندس عبدالله موسوی آ ـ ۳۲۷۵

بازماندگان آنمرحومه مصیبت واردمرا تسلیت میدهیم.

کارمندان اداره کل ترویج کشاورزی مصیبت وارده به خانواده محترم سمیعی را بعموم افراد آن‌خانواده معظم بویژه بانوزهرا سمیعی سرپرست امورترویج خانه‌داری تسلیت عرض وبقاء عمروعزت آنانرا ازدرگاه قادرمتعال مسئلت دارند.

آ ـ ۳۲۴۳

بانهایت تاثر فوت شادروان آقای اسمعیل باقری رابخانواده‌های محترم باقری وباقربویژه بهمکارارجمند آقای محمدمهدی باقر تسلیت میگوئیم.

ازطرف کارکنان دبستان آینده روشن ـ طه آ ـ ۳۲۳۹

همکارمحترم جناب آقای دکترحسین بهنژاد

دوستان همدوره شمامصیبت وارده به آن‌دوست عزیزرا تسلیت گفته‌وخود رادراین غم شریك می‌دانند•

دکتراکبری ـ دکترایزدی ـ دکترمرال ـ دکتربارسیانی ـ دکتربورمهر ـ دکترعبداله‌حبیبی ـ دکتردهگان ـ دکتردوالنصر ـ دکترهاشم‌رستگار ـ دکتر علیمحمدسپهر ـ دکترصالحی ـ دکترمنوچهر صبا ـ دکترمحمودطباطبائی ـ دکتر عظیم‌زاده ـ دکترابراهیم‌غروی ـ دکترجعفرغروی ـ دکترفر ـ دکترگیدفر ـ دکترعلی‌لغمان‌ادهم ـ دکترمرتضوی ـ دکترامیرملك‌مدنی ـ دکترمحمدحسین منصور ـ دکترامیرموحدی ـ دکترعلی‌نوذری ـ دکترحسین‌وکیلی ـ دکترعباس هاشمی‌نژاد ـ دکترهنربخش. آ ـ ۳۲۷۱

اردن ملك حسین کارمندان دربار سلطنتی رابجز چهار نفر از کار بر کنار میکند

عده زیادی از اهالی اردن بجرم داشتن تمایلات کمونیستی دستگیر شدند وچندسازمان جوانان تعطیل گردید

کنفرانسی از دول عراق، عربستان، اردن، لبنان تشکیل میشود

بیروت- محافل سیاسی بیروت اظهار داشتند که ملك حسین پادشاه اردن پیشنهاد کرده کنفرانسی باشرکت سران چهار دولت عراق، عربستان سعودی، لبنان و اردن تشکیل شود. بقراریکه مطبوعات بیروت مینویسد این کنفرانس در آینده نزدیکی تشکیل خواهد شد. بعقیده محافل مطلع تشکیل این کنفرانس ایجاد جبهه‌ای از کشورهای عربی درمقابل مصر وسوریه خواهند بود.

هدفهای ملك حسین

بقرار اطلاع ملك حسین دو هدف اصلی از تشکیل این کنفرانس درنظر دارد اول آنکه موجبات تحکیم و ادامه حمایتی را که کشورهای عربستان سعودی، عراق، ولبنان درجریان بحران داخلی اخیر اردن ازاو بعمل آورده‌اند فراهم کند ودرمرحله بعدی وضع بودجه و اوضاع مالی واقتصادی خود را درصورت امتناع سوریه ومصر از پرداخت کمك مالی باینکشور مطرح نماید. (رویتر)

توقیف عناصر کمونیست

عمان- محافل دولتی اردن اظهار میدارند که عده زیادی از اهالی «جریکو» بجرم داشتن تمایلات کمونیستی توقیف شده ویك کلوب جوانان وچند باشگاه ورزشی نیز در «جریکو» ملت داشتن فعالیت‌های سیاسی بسته شده‌اند. یك مقام دولتی اظهار داشت که درحدود ۱۵ روز قبل عده‌ای از کمونیست های اردن به اسرائیل پناهنده شده وعده دیگری که قصد فرار داشته‌اند درچند روز اخیر توقیف گردیدند. (رویتر)

سخنان ملك حسین

عمان- ملك حسین پادشاه اردن طی نطقی که خطاب بوزیران- رجال سیاسی وروسای عشایر اردن ایراد می کرد گفت: زوخامت بحران اردن بمیزان قابل توجهی کاسته شده ودولتهائی که در پشت پرده دراردن بآتش ناامنی واغتشاش دامن زده ومیکوشیدند شیرازه این کشور راهم بزنند باشکست روبرو شده‌اند. ملك حسین ضمنا افزود که درتحولات اخیر عناصر مختلف باپشتیبانی دولت بیگانه مبالغ هنگفتی صرف تبلیغات ضدملی کرده وقصد داشتند حکومت هرج ومرج دراین سرزمین برقرار سازند.

اخراج کارمندان دربار

دمشق- یك منبع مطلع در دمشق اظهار داشت که ملك حسین پادشاه اردن هاشمی تصمیم گرفته است کلیه کارمندان دربار سلطنتی را بکارهای دیگر بگمارد زیرا پادشاه اردن اخیرا متوجه شده است که همه کارمندان دربار غیر ازچهار نفر آنها ازجمله بهجت تلهونی وابسته بحزب سوسیالیست اردن می باشند.
(خبرگزاری فرانسه)

دیشب طرح اقتصادی انقلابی خروشف اعلام شد

تمرکز اداری وصنعتی شوروی ازبین میرود. میلیونها نفر کارگر وکارمند ازاروپا بسیبریه وآسیای شوروی منتقل میشوند - این طرح بزرگترین تحول اقتصادی راپس ازمرك لنین درشوروی بوجود خواهد آورد

۲۰ وزارتخانه درمسکو منحل میشود و۹۲ شورای اقتصادی در سراسر شوروی تشکیل می گردد

مسکو- نیکیتا خروشف منشی حزب کمونیست شوروی اعلام کرد که انحلال فوری بیست وزارتخانه شوروی درمسکو جزء یك برنامه ملی برای ایجاد تحول دروضع تولید واداره امورصنایع میباشد

۹۲ شورا

وی گفت که برای اداره امورتولیدی ۹۲ شورای ملی اقتصادی درشوروی تشکیل خواهد شد وطرح ریزی واجرای امور تولیدی ازوظائف این شوراهای اقتصاد است.

خروشف گفت که تامازوئن آینده وزارتخانه‌های صنایع باید منحل گردد وازسی وزارتخانه گوناگون که کار آنها مربوط بتولیدات صنعتی میباشد فقط ۸ وزارتخانه باقی بماند.

وی اوضاع اقتصادی شوروی را در آینده موردتشریح قرارداد ودراین ضمن بامعاونین وزارتخانه‌ها نیز شوخی می‌کرد. هنگامیکه پیشنهاد نمود که وزارتخانه‌های شوروی منحل گردند و آنهائی هم که باقی میمانند ازمسکو خارج شود مورد تحسین قرار گرفت.

منشی حزب کمونیست شوروی اظهار داشت که وجود این وزارتخانه ها سبب میشود که میلیونها روبل هرسال بهدر رود.

۸۵۰ هزار نفر

وی خاطرنشان ساخت که شماره اشخاصی که دروزارتخانه‌ها واداراتشوروی مشغول کارند ۸۵۰،۰۰۰ نفر میباشد وهر سال دومیلیارد روبل هزینه این اشخاص است.

عده زیادی از اشخاص درشوروی هستند که کارشان فقط نظارت برکاردیگران است وحال آنکه وظیفه مردم شوروی اینست که درحال حاضر به فعالیت بیشتری بپردازند واز نیروی آنها استفاده زیادتری بعمل آید.

تشدید رقابت باآمریکا

طرح اقتصادی انقلابی خروشف قبل از اجرای این نیت از طرف ۱۳۴۷ نفر نمایندگان شورای عالی اتحاد شوروی تصویب برسد.

خروشف

بطوریکه ناظرین سیاسی غربی در مسکو خاطرنشان کرده‌اند مقصود اساسی شوروی ازطرح نقشه اقتصادی جدید اینستکه ازبرنامه‌های اضافی جلوگیری کند ورقابت وبرابری باآمریکا را شدیدتر سازد

هریك از ۹۲ شورای اقتصادی ماموریت دارد که بریك رشته ازامور اقتصادی پیچیده نظارت بعمل آورد.

این شوراها درسراسر نقاط شوروی و مخصوصا درنواحی نزدیك کشورهای همسایه شوروی بوجود خواهد آمد و موجبات تسهیل روابط اقتصادی شوروی وابنکشورها را فراهم میآورد.

بزرگترین تحول

بطوریکه ناظرین اقتصادی درمسکو اظهار نظر کرده‌اند ازموقع مرك لنین درسال ۱۹۲۴ تاکنون، این بزرگترین طرح اقتصادی شوروی است که تحول بزرگی بوجود خواهد آورد.

طرح مزبور پس ازاجرا بطور مستقیم و غیرمستقیم برروی سیصد هزار موسسه اقتصادی دولتی شوروی و چهل میلیون کارگر تاثیر خواهد داشت ووضع آنها را بکلی عوض خواهد کرد.

یکی از اثرات مهم اجرای طرح مزبور نقل وانتقالات وسیعی است که درافراد صورت خواهد گرفت ومیلیونها نفر از ساکنین اروپای شوروی بقسمت های آسیائی آن ومنطقه سردسیر سیبریه انتقال پیدا خواهند کرد. (رویتر)

امروز عبور کشتیهای انگلیسی از کانال سوئز آزاد میشود

وزیر حمل ونقل انگلستان اعلام داشت که احتیاج انگلستان بکانال سوئز روز بروز کمتر خواهد شد

لندن - منابع مطلع درلندن خاطرنشان ساختند که شورای نمایندگان کشورهای استفاده کننده ازکانال سوئز درجلسه امروز خود که درلندن تشکیل می‌شود تصمیم مهمی درباره عبور کشتی های این کشورها ازکانال مزبور آغاز خواهد کرد.

اجاره عبور کشتیها

ازآنجا که یکی ازدولت‌های مهم عضو شورای استفاده کنندگان یعنی دولت آمریکا درمورد منع عبور کشتی های خود ازکانال سوئز دستوری صادر نکرده وباین ترتیب موضوع پرداخت حق العبور بمامورین مصری که شورا با آن شدیداً مخالفت می‌ورزند صورت یك مسئله عادی درآمده اکنون انگلیس وبعضی دیگر ازدول نیز خودرا مجبور به پیروی ازاین رویه می‌بینند تا بطور موقت کشتیهای آنها بتوانند برای حمل ونقل مال التجاره ازکانال سوئز استفاده کنند. (رویتر)

عدم اهمیت کانال

لندن - وزیر حمل ونقل بریتانیا اعلام داشت که درحال حاضر کانال سوئز در حیات سیاسی و اقتصادی انگلستان اهمیت زیادی ندارد.

وی گفت احتیاجی که انگلستان به کانال سوئز دارد بتدریج کاسته میشود و کوشش فراوان بعمل خواهد آمد تا از راه ساختن کشتی های نفت کش بزرگ و لوله‌های نفت جدید احتیاج دنیا به کانال سوئز کمتر شود.
(خبرگزاری فرانسه)

اجزایر

درشهر کنستانتین مردم بانبار اسلحه پلیس حمله کردند ومقدار زیادی سلاحهای مختلف بغارت بردند دریك نبرد شدید ۳۸ نفر ازملیون کشته شدند

امریکا مسئله الجزایر را بسازمان ملل متحد ارجاع خواهد کرد

پاریس- سخنگوی وزارت امور خارجه فرانسه اظهار داشت دولت آمریکا درصدد آنست چنانچه ناپائیز آینده تغییر اساسی درسیاست دولت نسبت به الجزایر دیده نشود ازطریق سازمان ملل متحد اقداماتی بعمل آورد.

وی گفت که دالس تصدیق کرده است سازمان ملل متحد فورمول صریحی برای حل مسئله الجزایر پیشنهاد نکرده وکی مولهٔ نیز بوی اظهار داشته که پیشنهاد آتش بس دولت فرانسه ملیون الجزائر هیچگونه پاسخی نداده‌اند. (رویتر)

حمله بانبار اسلحه

کنستانتین- درشهر کنستانتین درالجزایر اغتشاش بزرگی رویداد وعده زیادی از مردم بسوی قرارگاه پلیس فرانسوی حمله‌ور شدند ومقدار زیادی نارنجك ومسلسل سبك وسایر سلاحهای گرم ازآن جا ربودند.

اخبار واصله حاکیست که مردم دونفر ازافراد پلیس را که مشغول پاسداری و نگهبانی بودند غافلگیر کرده وپس از مستن دست وپای آنها مخزن اسلحه را غارت کردند

نیروی انتظامی الجزایر اکنون مشغول تحقیق درباره این امر میباشد
(رویتر)

۳۸ نفر کشته

الجزایر - گزارشهای واصله حاکی است که دردو نبرد شدید که روز گذشته بین ملیون وقوای فرانسوی درگیر شده ۳۶ نفر بقتل رسیده‌اند.

همچنین درخود شهر الجزائر ملیون نارنجکی دریك «بار» بطرف اروپائیها پرتاب کردند که سه نفر آنها در این حادثه مجروح شدند وبراثر تیراندازی وتعاقب پلیس دونفر ازملیون کشته شدند (رویتر)

سوریه

رهبران سوریه از آینده کشور خود اظهار نگرانی شدید میکنند

مشاور سیاسی عبدالناصر باسران کشور سوریه درباره اوضاع اردن مذاکره کرد

درجلسه امشب پارلمان بجریان انتخابات اعتراض خواهد شد

سوریه بتمرکز نیروهای ترك درمرزهای خود اعتراض کرد

دمشق- یك سخنگوی رسمی وزارت امورخارجه سوریه دیروز اعلام داشت دولت متبوعه وی باطلاعاتی که رسانیده که تمرکز اخیر نیروهای آنکشور در مرزهای سوریه بروابط ومناسبات دو کشور بطور کلی لطمه وارد خواهد ساخت.

وی اضافه کرد که یادداشت سوریه دراین مورد ازمجرای دیپلماتیك تقدیم مقامات ترك گردیده است.

صلاح بیطار وزیر امورخارجه سوریه چندی قبل اعلام داشته بود که تمرکز نیروهای ترك درمرزهای سوریه نوعی ازاعمال فشار علیه این کشور محسوب میگردد (اسوشتدپرس)

علی صبری

علی صبری دردمشق

دمشق- علی صبری رئیس دفتر سیاسی سرهنگ عبدالناصر پس ازمذاکراتی که باشکری القوتلی بعمل آورد در یك مصاحبه مطبوعاتی اظهار داشت که دراین ملاقات بسیاری ازمسائل سیاسی داخلی وخارجی ومخصوصا اوضاع اردن هاشمی پس از حوادث اخیر آن کشور مورد بررسی قرار گرفته است.

دراین مذاکرات وزیر دفاع ووزیر امور خارجه ورئیس ستاد ارتش سوریه نیز حضور داشتند.

ازطرف دیگر یك منبع مطلع اعلام داشت که ژنرال محمود ریاض سفیر کبیر مصر دردمشق باشکری القوتلی رئیس جمهوری سوریه ملاقات کرده و نظر دولت متبوع خودرا درباره کمك مالی باردن هاشمی بوی اطلاع داده است.
(خبرگزاری فرانسه)

اظهار نگرانی

پس ازپایان جلسه کابینه سوریه خبرنگار رادیو قاهره ازخالدالعظم پیرامون اوضاع سیاسی اردن سئوال کرد.

خالدالعظم پاسخ داد که توطئه‌های امپریالیسم برای درهم شکستن وحدت مصر وسوریه وهمچنین برای واژگون ساختن اوضاع سوریه عقیم خواهد ماند. ما تصمیم گرفته‌ایم که تا آخرین لحظه باتوطئه‌های مزبور مبارزه کنیم.

دیروز فخرالکیالی، وزیر مشاغل عمومی سوریه گفت فعلا امپریالیسم سعی دارد که وحدت اعراب و مخصوصا استقلال سوریه را ازبین ببرد امپریالیسم فعلا مشغول فعالیت است تا پس ازاینکه نیروئی بخود گرفت سوریه را مورد حمله قرار دهد.

دوره‌ای که فعلا سوریه میگذراند محتاج باحتیاط وبردباری است وملت با کمال احتیاط باید مواظب اوضاع باشد تا کلیه توطئه‌های امپریالیسم را درهم شکنند.

نتایج انتخابات

دمشق- نتیجه قطعی انتخابات سوریه دیشب رسماً دردمشق اعلام شد در این انتخابات چهار نماینده جدید باین شرح برای نمایندگی پارلمان سوریه برگزیده شده‌اند.

ریاض المالکی- مالك کلالیب، صائب ابوعلی (کاندیداهای احزاب دست چپ وازائر هلال جمعه (کاندید دست راست ازمنطقه دروز) نمایندگان مزبور قرار است در جلسه امشب پارلمان شرکت کنند.

گفته میشود در جلسه امشب پارلمان نمایندگان مخالف نسبت بجریان انتخابات فرعی اعتراض خواهند کرد.
(خبرگزاری فرانسه)

کنفرانس وزرای دارائی

دمشق- دیروز کنفرانسی ازوزیران دارائی سوریه و لبنان ومعاون وزارت دارائی اردن هاشمی ورئیس اداره نفت عربستان سعودی دردمشق تشکیل گردید تا مسئله اضافه درآمدی را که قرار است شرکت امریکائی تاپلاین بچهار کشور مذکور بپردازد مورد مطالعه قرار دهد
(خبرگزاری فرانسه)

دالس گفت:

ما اجازه نمیدهیم شوروی سیاست دفاعی غرب را دیکته کند

واشنگتن - جان فوستر دالس وزیر امور خارجه آمریکا شب گذشته از مسافرتی که برای شرکت در جلسهٔ شورای وزیران کشورهای پیمان آتلانتیك کرده بود مراجعت نمود وطی اعلامیه اظهار داشت این جلسه ازخیلی جهات یکی ازبهترین جلسات کشورهای عضو پیمان آتلانتیك شمالی بود که من در آن شرکت داشتم.

دراین جلسه وزرای کشورهای عضو پیمان تأیید کردند که کشورهای آنها نباید مرعوب فعالیت‌های اخیر شوروی شده واز تعقیب نقشه استفاده از تمام امکانات موجود برای مقابله باهرگونه حمله منصرف شود.

دالس گفت ما اجازه نمیدهیم کشوری که مسبب اصلی سیاست توسعه تجاوزکارانه میباشد و اخیراً نیز بمجارستان علناً حمله‌ور گردید سیاست دفاعی دنیای آزاد را دیکته نماید.

وی اضافه کرد البته سیاست دفاعی ما آزادی بدون قید وشرط تسلیحات را تجویز نمیکند وبرای موازنه سلاحها یك روش کنترل وبازرسی دقیق اتخاذ خواهد شد. (رویتر)

ملك حسین درکنفرانس مطبوعاتی

ملك حسین پادشاه اردن در کنفرانس مطبوعاتی اخیر خود- پشت سر ملك حسین ازچپ براست بهجت تلهونی «رئیس دفتر مخصوص شاه» سرهنك «رادی عبدالله» و«ملاحت جویا» معاون وزارت امور خارجه اردن قرار دارند.
عکس مخصوص اطلاعات

ملل اروپائی اتحادیه اتمی را تصویب کردند

استراسبورك- گروه پارلمانی هفت کشور اروپائی دیروز باتفاق آراء قطعنامه مربوط بتاسیس اتحادیه اتمی اروپا را برساختن موشکهای هدایت شونده تصویب کردند.

قطعنامه مزبور توسط پیرهاتری تیتکن عضو پارلمان فرانسه از جانب کمیته دفاع تسلیحات گروه پارلمانی هفت کشور بکنگره مزبور تسلیم شد.

ناوشکن های آمریکائی دربیروت

بیروت- دوناوشکن آمریکائی وابسته بناوگان ششم ایالات متحده دیروز وارد بیروت شدند.

ناوشکن‌های مذکور مدت سه روز برای تهیه خواربار وتجدید سوخت دراین بندر اقامت خواهند کرد. (خبرگزاری فرانسه)

اسرائیل درباره طرح ایزنهاور مطالعه میکند

اورشلیم - دیشب کابینه اسرائیل بریاست بن گوریون برای گفتگو درباره طرح خاورمیانه ایزنهاور وتعیین روش این دولت نسبت بطرح مذکور تشکیل جلسه داد.

پس ازپایان جلسه یك سخنگوی اسرائیل اظهار داشت که هنوز دولت تصمیم قطعی دربن خصوص نگرفته است وپس ازبازگشت دو تن ازوزیران اسرائیل از سفر اروپا جلسه دیگری برای رسیدگی باین موضوع تشکیل خواهد شد.
(خبرگزاری فرانسه)

اعتراض شدید پاکستان بمصر

کراچی - وزارت امور خارجه پاکستان اعلام کرد که بعلت حملات شدید که ازطرف بعضی ازجرائد مصری نسبت برهبران پاکستان صورت گرفته دولت پاکستان بمصر شدیداً اعتراض کرده است.

علت اساسی این حملات شرکت پاکستان درسازمان دفاعی پیمان بغداد و سازمان دفاعی آسیای جنوب شرقی است. (رویتر)

آگهیهای تسلیت

دوست عزیزم : آقای پرویز مؤید دادخواه

بانهایت تأسف فوت ناگهانی مادر عزیزتان را تسلیت عرض نموده بقاء وسعادت شما و فامیل محترمتان را از درگاه خداوند متعال خواستارم **ابراهیم عباسی**

بایکدنیا تأثر درگذشت شادروان آقای حاج غلامحیدر قاسمی را درتربت جام بآقای علی اصغر قاسمی وسایر بازماندگان آن مرحوم تسلیت عرض نموده دوام وبقای آنان را ازخداوند مسئلت داریم.
آ-۴۰۴۰
نانو طوسی حکمت - سرهنك جلال حکمت

مصیبت وارده را بخاندان جلیل همایون نژاد مخصوص جناب سرهنك همان نژاد بایکدنیا تاثر تسلیت عرض میکنیم.
سرگرد سوارحسن فخران- سروان تدین- گروهبان۲ اسمعیلی
آ-۳۱۵۹

مصیبت وارده را بخانواده‌های محترم محمدی نژاد - محسنی - حاجی رجائی- فرخنده- پورمعافی بویژه دوستان عزیزمان آقایان منصور- یوسف و ناصر محمدی نژاد تسلیت گفته بقای عمر وسعادت بازماندگان آن مرحوم را صمیمانه آرزو داریم.
آ-۳۱۴۱ **ابوالقاسم مقربیان- محمدحسین احمدی گزی**

مصیبت وارده را بخانواده محترم میرساعد مخصوصاً بدوست و همکار عزیزمان آقای مهندس محمدحسین قادرپناه تسلیت عرض مینمائیم.
مهندس محمدحسن آذرپور - کاوه شعیبی- مهندس داود دادور - نصرت‌الله مظفری- فخرالدین انصاری صادق قراچه داغی - هدایت‌الله مستشاری - علی اصغر طاهری - مهندس سعید داود سعید زاده
آ-۳۲۱۱

باقلبی پرازاندوه مصیبت وارده را بدوست گرامی جناب آقای دکتر میر رشیدی تسلیت میگوئیم.
آ-۴۱۰۲ **آبادان- دکتر طبیب**

فوت ناگهانی آقای محمدباقر پورنعمتی را ببازماندگان آنمرحوم بخصوص آقای جعفر پورنعمتی تسلیت عرض نموده سلامتی وسعادت آنان را ازدرگاه خداوند متعال خواستارم آ-۳۱۶۳ **محمود یزدانیار**

دبیران وکارکنان دبیرستان مروی مصیبت وارده را بخانواده محترم صفا مخصوصاً همکار عزیزمان آقای سیدفضل‌الله صفا صمیمانه تسلیت میگویند.
ازطرف دبیران وکارکنان دبیرستان مروی:
آ-۳۲۵۷ **علی اکبر همایونی**

کارکنان دبستان طوبی مصیبت وارده را بجناب آقای ابوالحمد و بانو تسلیت میگویند.
ازطرف کارکنان دبستان طوبی - خانم مجاور
آ-۳۲۵۵

بانهایت تاثر مصیبت وارده را بدوست عزیزمان جناب آقای یوسف محمدی نژاد تسلیت عرض مینمائیم
محمدجهرمی زاده - تقی شکرانی - کریم یزدانی
آ-۴۰۴۰

خانواده های **هاشم راده - فروغی- امینیان - رضائی**
درگذشت خانم بزرگ سیده مرحوم حاجی رضا خندقی مادر آقای خلیل فروغی را باطلاع اقوام ودوستان میرساند مجلس ترحیم مردانه روز پنجشنبه ۱۹ر۲ر۳۶ ازساعت ۴ وبیم الی ۶ ونیم بعدازظهر درمسجد ارك ومجلس زنانه همانروز عصر درمنزل شخصی واقع درخیابان عشرت آباد کوچه شاهین برگزار خواهد شد
بیازماندگان آنمرحومه مصیبت وارده را تسلیت میدهیم آ-۳۲۲۷

چون روز پنجشنبه نوزدهم اردیبهشت مصادف باهفتم درگذشت شادروان **فریدون منشی زاده سمیعی** میباشد مجلس تذکری ازساعت ۴ تا ۶ بعدازظهر درمزار آنمرحوم واقع درامامزاده عبدالله منعقد است.
آ-۳۲۰۵ **خانواده منشی زاده سمیعی**

اتحادیه صنف کشاف وجوراب
بدینوسیله باطلاع دوستان وآشنایان میرساند نظر بدرگذشت آقای **ارباب محمدحسن خان محمدی** ابوی آقای **حسین محمدی** مجلس ترحیمی درروز پنجشنبه ۱۹ اردیبهشت ماه ازساعت ۱۰ الی ۱۲ صبح در مسجد ارك منعقد است که باحضور خود روح آنمرحوم را شاد فرمایند
آ-۳۱۷۱ **اتحادیه صنف کشاف وجوراب**

باستحضار خویشاوندان ودوستان وسروران محترم میرساند که بمناسبت چهلمین روز درگذشت مرحوم **سید جلال مرتضوی** مجلس یادبودی از ساعت ۱۵ الی ۱۷ روز پنجشنبه ۱۹ اردیبهشت ماه درامامزاده عبدالله آرامگاه آنمرحوم برگذار خواهد شد خواهشمند است باتشریف فرمائی خود روح آن مرحوم را شاد وبازماندگان مصیبت دیده را تسلی بخشیده وقرین امتنان فرمائید
آ۳۱۵۱ **مطلبی- رضائی - امامی- پژمان- عزیز جلالی**

باکمال تأسف فوت **بانو معصومه حیدر شمیرانی** مادر عزیزمان را باطلاع کلیه اقوام ودوستان میرساند.
مجلس ترحیم مردانه روز پنجشنبه ۱۹ اردیبهشت ماه ازساعت ۳۰ر۳ تا ۶ بعدازظهر درمسجد ارباب محمد صادق واقع درخیابان دلگشا ایستگاه کلانتری
مجلس ترحیم زنانه درهمان روز ازساعت ۳ بعدازظهر درمنزل شخصی واقع درخیابان شکوفه کوچه پارسا برگزار خواهد بود.
حسین پاشا - سیدهاشم تك تهرانی- علی اکبر پاشا- حسین ثباتی- علی اصغر پاشا
آ-۳۱۶۹
بیازماندگان آنمرحومه مصیبت وارده را تسلیت میدهیم.

انالله وانااليه راجعون
بمناسبت فوت مرحوم مغفور میرسیدحسن میرساعد (ساعدالملك) پدرجناب سرهنك حسین ساعد مجلس ختمی درروز جمعه ۲۰ر۲ر۳۶ مطابق ۹ شوال درقلهك خیابان دولت مسجد سجاد ازساعت ۴ الی ۶ بعدازظهر برقرار جهت شادشدن روح آنمرحوم شمام فامیل ودوستان ومؤمنین تذکر داده میشود که دراین مجلس سوگواری شرکت فرمایند.
آ۳۲۷۴ **ازطرف اهالی قلهك سیدحسین حجاری یزدی**

باطلاع اقوام وآشنایان محترم میرساند نظر بتصادف روز جمعه بیستم اردی بهشت باشب چهلم درگذشت دوشیزه ناکام **منیژه فرمانفرمائی** مراسمی ازساعت ۴ تا ۶ بعدازظهر درامامزاده عبدالله برگزار میشود.
آ-۳۲۱۷ **سرهنك فرمانفرمائی**

تجلیل دانشگاهیان از نخست‌وزیر

بقیه از صفحه اول

مقارن ساعت ۷ بعداز ظهر باصدای قاشقی که بروی یکی از پشقاب‌های روی میزخورد همهمه سالن وصدای ارکستر خاموش گردید این صدای قاشق از رئیس دانشگاه بود که میخواست سخنرانی کند. نخست‌وزیر در کناروی با قیافه‌ای آرام ایستاده بود.

دکتر فرهاد سخنرانی خودرا آغاز کرد ودرطی آن چنین گفت: حضار محترم نگران نباشید که نخواهم بایك نطق طولانی از لطف مجلس بکاهم دوستان آقای دکتر اقبال اینجاجمع شده‌اند تا منصبی که ازطرف اعلیحضرت همایونی بایشان تفویض شده تبریك بگویند.

وقتی، دردوسال وچندماه قبل آقای دکتر اقبال ریاست دانشگاه‌را بعهده گرفت عده‌ای نگران شدند، چون بسبك کار ایشان آشنا نبودند.

پس ازچندی نگرانیها تبدیل بدوستی گردید ایشان موفق شدند که دریك محیط کاملا صمیمانه ریاست نمایند ودر مدت کوتاهی توانستند باصراحت لهجه و پشتکار مخصوص موفقیتهائی درپیشرفت دانشگاه کسب نمایند.

آقای دکتر اقبال دراین مدت برای ما راهنما و معلم بودند ما سعی خواهیم کرد راهی که ایشان بمانشان داده‌اند درظل توجهات اعلیحضرت همایونی طی نمائیم.

آقای دکتر اقبال شمادر هرجا وهر منصبی باشید دعای خیر فرهنگیان باشما خواهد بود.

بعدازپایان نطق رئیس دانشگاه آقای دکتر اقبال بیاناتی باین شرح ایراد نمود جناب آقای دکتر فرهاد وحضار محترم ازابراز محبت آقایان ودوستان که اینجا گرد آمده‌اند صمیمانه سپاسگزارم چندی قبل که بامر اعلیحضرت همایونی سرپرستی این موسسه بزرك باینجانب محول شد شك داشتم که بتوانم خدمتی بکنم اگر مختصر خدمتی هم شده بدوعلت بوده اول توجه خاص اعلیحضرت همایونی بدانشگاه، دوم همکاری صمیمانه آقایان استادان ودانشجویان

فعلا هم که بامر اعلیحضرت همایونی اداره امور مملکت بمن محول شده همیشه افتخار کرده‌ام که یك عضو کوچك دانشگاه بوده‌ام وبزرگترین افتخار من استادی دانشگاه است من بی‌اندازه بدانشگاه علاقمندم

آینده مملکت وعظمت آن بمردان کاردان وشایسته بستگی دارد که محل پرورش آن نیز دانشگاه است من بنام یك فرد ایرانی قول میدهم که ازهیچگونه کمکی باین مؤسسه بزرك کوتاهی ننمایم ازلطف شما وتمام دانشگاهیان متشکرم.

بعد ازبیانات آقای دکتر اقبال رئیس دانشگاه ازطرف استادان ازنخست‌وزیر تقاضا کرد هدیه ناقابلی که تهیه شده است بپذیرند.

دراینموقع سینی مخصوصی بسالن آوردند دراین سینی یکجفت پابه گلدان بشکل استوانه از جنس عاج وساخت چین بود قرار داشت که بنخست‌وزیر تقدیم شد.

درحدود ساعت ۸ مراسم پایان یافت.

در جلسه دیشب اطاق بازرگانی

بقیه ازصفحه اول

عضای اطاق مجتمعاً نمایشگاه اتم برای صلح رادردانشگاه تهران بازدید نمایند.

۳ـ شکایت مؤسسات حمل ونقل هوائی راجع باخذ عوارض کیلوئی ۱۵ ریال درفرودگاه تهران ازمحمولات بازرگانی هواپیماها مطرح وچون این میزان عوارض بدون رعایت تفاوت قیمت کالاها سنگین بنظر رسید وبعلاوه کلیه کالاهای محموله بوسیله هواپیما در تهران مصرف نمیشود قرارشد درباب تخفیف عوارض مزبور اقدام لازم بشود

۴ـ پیشنهاد اطاق بازرگانی تبریز در باب اخذ نیم درهزار ازبروات ترولی برای مصارف خیریه بمطرح وچنین اظهار نظر شد که در صورتی که بازرگانان و شرکتهای بازرگانی تبریز حاضر باشند بمیل خود این اعانه‌را بپردازند اخذ آن مانعی نخواهد داشت.

۵ـ پیشنهاد یکی از مؤسسات بازرگانی ژاپن درباب تاسیس فروشگاه در ایران که بوسیله وزارت بازرگانی رسیده بود مطرح وچنین اظهار نظر شد که ازسرمایه‌ها ومؤسسات خارجی فقط در کارهای تولیدی باید استفاده کرد وبا تاسیس فروشگاه از طرف مؤسسات خارجی بطوریکه وزارت بازرگانی هم اظهار نظر نموده نمیتوان موافقت کرد.

۶ـ گزارش کمیسیون شماره یك متضمن آئین‌نامه مربوط بشرایط صدور پوست سالامبور (چرم نیم ساخته) بتصویب رسید.

۷ـ شکایات موسسات صنعتی من جمله کارخانه‌های چرمسازی ازمقررات سهمیه سال جاری مطرح و بطور کلی چنین اظهار نظر شد بطوریکه اطاق قبلا هم اظهار نظر کرده است آزادی تجارت باید با حمایت موثر از محصولات ومصنوعات داخلی که بقدر کافی وباجنس مرغوب تهیه شود توأم باشد وبرای تکمیل مطالعه دراین موضوع قرار شد در هفته آینده جلسه رسمی مخصوصی تشکیل شود وترتیب عملی حمایت ازمصنوعات داخلی وروش کلی که دراین باب میتوان اتخاذ نمود مطالعه گردد.

۸ ـ گزارشهای مربوط شرکت نمایندگان بازرگانان ایران در کنفرانس سالانه بین‌المللی مربوط بتهیه طرق فروش که از ۸ تا ۱۵ ماه مه در واشنگتن تشکیل میشود مطرح وچون در امسال وقتی برای تعیین نماینده باقی نمانده بود قرارشد درصورت لزوم سال آینده دراین کنفرانس شرکت شود.

۹ ـ موضوع شرکت در نمایشگاه بین‌المللی بروکسل مطرح واطاق نظر سابق خود را در باره لزوم شرکت دراین نمایشگاه بزرگ جهانی که در فروردین سال آینده تشکیل میشود تأیید نمود.

درمورد نظر اعضای اطاق بازرگانی در مورد مقررات سهمیه واردات وصادرات سال ۳۶ خبرنگار ما می‌افزاید.

اصولا اعضای اطاق بازرگانی باآزادی تجارت خارجی موافق هستند ولی معتقدند که این آزادی باید مقید بحدودی باشد ودراین حدود مصالح ومنافع سه طبقه وارد کننده وتولید کننده داخلی و مصرف کننده در نظر گرفته شود.

مقررات فعلی که منتشر گردیده از این حیث دارای نواقص است ومیتوان گفت منافع سه طبقه فوق دراین سهمیه بطور منطقی تامین نگردیده است.

صنایع داخلی درمقابل سیل ورود کالاهای خارجی تامین ندارد زیرا هنوز تعداد زیادی ازصنایع ایران آن اندازه ترقی نکرده‌اند تابتوانند درمقابل کالاهای مشابه خارجی مقاومت کنند

درمقابل این آزادی مسلما بازار نیز مصون نخواهد ماند وصدمات فراوانی خواهد دید

اطاق بازرگانی نظر خودرا درمورد آزادی واردات وصادرات طی لایحه آزادی تجارت خارجی که چندی پیش از تصویب مجلس سنا گذشته اعلام داشته است بموجب این لایحه باید کمیسیونی همواره مراقب وضع بازار ازلحاظ ارزی ومیزان جنس بوده وبتواند درمقابل موسسات وشرکت های صادر کننده خارجی جلوگیری ازشکست بازار تصمیمات فوری اتخاذ نمایند

درهرصورت اطاق بازرگانی درنظر دارد درجلسه فوق‌العاده هفته آینده موضوع مقررات سهمیه رادقیقا مورد رسیدگی قرارداده ونظر قطعی خودرا اعلام دارد

دکتر درحقوق

درنهصدوسی و سومین جلسه شورای عالی فرهنگ مورخ ۳۶/۲/۱۵ دیپلم دکترا وپایان نامه تحصیلی تیمسار سرلشکر اریانا رئیس ستاد ارتش مورد رسیدگی واقع وارزش تحصیلات ایشان دکتر دانشگاهی دررشته حقوق ازدانشگاه پاریس شناخته شد.

تیمسار سرلشکر آریانا پس ازطی دانشکده حقوق دانشگاه پاریس وگذراندن پایان نامه دکترا تحت عنوان (روابط سیاسی فرانسه وایران دردوره ناپلئون) درتاریخ ۵ ژوئیه ۱۹۵۵ میلادی دکتر در حقوق بین‌المللی عمومی شناخته شده است

ژان کریستف

...ران کریستف هنوزهم رفیق وهمراه ... نسلهای تازه است

رومن رولان

... کریستف یك تیپ تازه یك قهرمان از طراز بتهوون است که بصورتی مستقل درجهانی متفاوت درجهان ما آورده شده است

ناشر ـ کانون نیل

آ ـ ۴۱۱۶

اداره درآمد شهرداری تهران موظف شد که:

مفاصاحساب متقاضیان را در ظرف سه روز صادر و تسلیم نمایند

عوارض مختلف اراضی لغو و عوارض واحدی وضع میگردد

اخیراً عده زیادی ازاهالی پایتخت از مامورین اداره درآمد شهرداری درخصوص تاخیر درصدور مفاصاحساب وسرگردانی مراجعین شکایاتی به نخست وزیر ووزیر کشور کرده بودند.

این موضوع مورد توجه دولت قرار گرفت وبعدازظهر دیروز کمیسیونی با حضور نماینده شهرداری تهران دراداره کل امور شهرداریها تشکیل یافت

دراین کمیسیون بمنظور رفاه عمومی شهرداری تهران موظف شد که مفاصا حساب تقاضا کنندگان رادرظرف سه روز تهیه وتسلیم نمایند.

آقای نورافشار مدیر کل امور شهرداریها گفت چنانچه اشخاصی ملاحظه نمایند که دراین باره تعللی رخ داده ویا مامورین آنها راسرگردان کرده‌اند جریان را بلافاصله بوزارت کشور اداره کل امور شهرداریها اطلاع دهند تا مامور متخلف مجازات گردد.

ضمنا درجلسه دیروز مقرر شد که بعد ازاین بمنظور تسریع درامر خرید و فروش املاك دفترخانه‌های رسمی دیگر مطالبه پول آب و برق رانشمایند وفقط مطالبه عوارض زمین رانکنند

برای اینکه در امر عوارض زمین از قبیل (برـ بالکون ـ محصور ـ غیر محصور وغیره) تسهیلاتی فراهم واز سرگردانی مردم جلوگیری شود در اینخصوص نیز کمیسیونی دراداره کل امور شهرداریها مشغول مطالعه ورسیدگی میباشد

در کمیسیون مزبور تمام این عوارض لغو شده عوارض واحدی بر اراضی تعلق خواهد گرفت وبزودی اعلام خواهد گردید امروز ضرب الاجل سه روزه صدور مفاصا حساب و دستور اجرای این تصمیم ازطرف وزارت کشور به شهرداری تهران ابلاغ گردید

ماجرای نفت‌کش روزماری

فردا در دادگاه شهرستان تهران رسیدگی میشود

یك شرکت ایتالیائی تقاضای شصت هزار دلار خسارت ازشرکت بیمه ایران نموده است

فرداشعبه پنج دادگاه شهرستان تهران مجدداً بادعای خسارت شرکت ایتالیائی اپیم درمورد محمولات کشتی نفتکش اپیم رسیدگی خواهد کرد.

سابقه این محاکمه چنین است که در زمان ملی شدن صنعت نفت وهنگامی که ایران فعالیت زیادی برای صدور نفت بخارج مبذول میداشت شرکت ایتالیائی اپیم حاضر شد ازایران نفت بخرد. کشتی روزماری بایران آمد وبعدازبارگیری نفت بصوب ایتالیا حرکت نمود.

شرکت بیمه طی شرایط خاصی حاضر شد محمولات این کشتی را بیمه نماید واین شرایط ازنظر شرکت بیمه شرایط مشکلی بود ولی ضمناً شرایط متقابلی هم گنجانده شده بود. اگر کشتی روزماری بایتالیا میرسید محاصره اقتصادی آنروز ایران شکسته میشد وپیروزی بزرگی نصیب ایران میگردید ولی بطوریکه میدانیم این کشتی برخلاف قرارداد وارد آبهای عدن شد ودادگاه مستعمراتی عدن حکم مصادره محمولات کشتی را صادر کرد.

چندسال ازاین ماجرا گذشت ومشکل نفت حل شد وقرارداد با کنسرسیوم انعقاد یافت ولی ناگهان شرکت اپیم دادخواستی بدادگستری ایران تسلیم کرد وتقاضا نمود شرکت بیمه ایران شصت هزار دولار خسارت مصادره محمولات کشتی روزماری را بپردازد.

اما چون کشتی برخلاف قرارداد سواحل کشور مستعمراتی عدن نزدیك شده بود استحقاق دریافت خسارت را نداشت ولی هنگامی که شرکت بیمه برای ارائه اسناد به بایگانی مربوطه مراجعه کرد متوجه شد که پرونده مربوط به کشتی روزماری مفقود گردیده است ولی باستناد مدارکی که نماینده شرکت اپیم درایران بدادگاه ارائه کرده بود تقاضای رد دعوی شرکت اپیم را نمود.

اینك این محاکمه از فردا شروع خواهد شد وازنظر اینکه اسناد مهم پرونده سرقت شده وعلاوه براین موضوع نفت نیز مطرح است توجه محافل داخلی وخارجی باین محاکمه جلب شده است.

طبق تصویبنامه هیئت‌وزیران

امور مبارزه باقاچاق

بوزارت گمرکات وانحصارات محول شد

حدود یکسال ونیم پیش طبق تصویب‌نامه هیئت‌وزیران مبارزه باقاچاق از اداره کل گمرك باداره کل مرزبانی کشور محول شد. امروز کسب اطلاع شد طبق پیشنهاد وزارت گمرکات هیئت‌وزیران تصویب کردند که اداره مبارزه باقاچاق بوزارت انحصارات وگمرکات محول شود.

امروز آقای سرتیپ ضرغام وزیر انحصارات وگمرکات اظهار داشتند از روزشنبه تشکیلات اداره مبارزه باقاچاق داده میشود وازاول خردادماه اداره مزبور رسما شروع بکار خواهد کرد بقرار اطلاع مبارزه دامنه‌داری باقاچاق در سراسر کشور آغاز خواهد شد.

مقررات جدیدی برای صدور گذرنامه وضع شده است

متقاضیان گذرنامه عتبات وحج باید ۱۱۵۰۰ ریال ودیعه بسپارند

بطوریکه کسب اطلاع شده است با نزدیك شدن ماه ذیحجه و مسافرت حجاج به بیت‌الله‌الحرام مقررات جدیدی ازطرف اداره گذرنامه وضع شده است مدینمعنی که ازاین ببعد کسانیکه تقاضای صدور گذرنامه برای عتبات عالیات میکنند باید مبلغ ۱۱۵۰۰ ریال بعنوان ودیعه بانك ملی بپردازند که پس ازمراجعت ودیعه خودرا از بانك دریافت خواهند کرد.

این مقررات ازآنجهت وضع شده است که ممکن است عده‌ای بعنوان زیارت عتبات گذرنامه دریافت دارند وبعد باهمان گذرنامه ازعتبات عازم مکه شوند ولی ورقه‌های مخصوصی که جهت متقاضیان زیارت عتبات صادر میشود کماکان با ۱۵۰۰ ریال خواهد بود زیرا این ورقه هافقط برای عتبات اعتبار دارد.

متقاضیان گذرنامه مکه نیز باید مبلغ ۱۱۵۰۰ ریال بانك ملی بپردازند ودوفیش جداگانه دریافت دارند

مبلغ ده هزار ریال ازاین مبلغ بعنوان ودیعه دربانك نگهداری میشود که پس ازمراجعت صاحب آن پرداخت خواهد شد ومبلغ ۱۵۰۰ ریال آن نیز طبق مقررات دراختیار هیئت سرپرستی گذاشته می‌شود.

چنانچه هریك ازحجاج درموقع مسافرت پولشان تمام شود هیئت سرپرستی بااستفاده ازاعتبار ودیعه آن‌ها پول لازم رادراختیار آنان خواهد گذاشت

صدور گذرنامه برای حج شامل مقررات دیگری خواهد بود بدینمعنی که هریك ازحجاج بایستی ابتدا بلیط مسافرت خودرا طبق اعلامیه شماره ۶ کمیسیون دائمی حج ازیکی ازبنگاه های مسافربری معتبر که اعتبار آن‌ها بگواهی کمیسیون دائمی رسیده باشد دریافت دارند وبرای صدور گذرنامه باداره گذرنامه ارائه دهند.

سفیر کبیر ایران درعراق وارد بغداد شد

تیمسار سرلشکر باتمانقلیچ سفیر کبیر ایران درعراق که عصر روز دوشنبه تهران‌را ترك کرده بود وارد بغداد گردید

درگذشت امیر خسروی

بطوریکه درشماره دیروز اطلاع داده شد چندروز پیش سرتیپ امیر خسروی درآلمان پس ازعمل جراحی دربیمارستان فوت شد وجنازه آن مرحوم روز پنجشنبه باهواپیمای ك.ال.م به تهران خواهد رسید.

بقرار اطلاع تشییع جنازه آنمرحوم صبح روز جمعه ازمسجد سپهسالار انجام میابد ودرشمیران بخاك سپرده خواهد شد ومجلس ترحیم هم روز دوشنبه در مسجد سپهسالار برگذار میشود.

مرحوم رضاقلی امیر خسروی فرزند میرزا کریم‌خان وطوبی خانم درسال ۱۲۷۶ شمسی هجری درتهران متولد گردید ودر تاریخ ۱۲۹۵ شمسی بخدمت ارتش واردشد ودرمدرسه قزاقخانه سابق تحصیلات خود را بپایان رسانید وبدرجه افسری نائل گردید. فقید سعید در قسمت عملیات جنگی آذربایجان وماکو همراه اعلیحضرت فقید خدمت کرده ودرجریان کودتای اسفند برای ایجاد سازمان خزانه‌داری ارتش ماموریت یافت چون اعلیحضرت فقید علاقه داشتند موسسه بانکی در کشور ایجاد گردد ایشان‌را برای تاسیس بانك سپه که ابتدا بنام بانك پهلوی ایجاد شد ماموریت دادند.

از سال ۱۳۰۴ تا ۱۳۱۰ عهده‌دار امور بانك سپه بودند واز ۱۳۱۰ بامر اعلیحضرت فقید برای تکمیل تحصیلات اقتصادی وبانکی باروپا اعزام شدند ودرفرانسه در بانك اونیون پاریزین مشغول کسب اطلاعات بانکی بودند وضمنا رشته بانکداری رادر مدرسه علوم سیاسی بپایان رساندند.

بعد ازمراجعت ازفرانسه برباست بانك ملی انتخاب شدند وازهمان سال تاسال ۱۳۱۸ عهده‌دار مدیریت کل بانك ملی بودند واز سال ۱۳۱۸ ازطرف اعلیحضرت فقید بوزارت دارائی منصوب شدند.

آقای امیرخسروی در سالهای اخیر بفعالیت تجارتی اشتغال داشت و بواسطه عارضه کسالت سینه در چندی قبل برای معالجه بآلمان مسافرت نمود ومتاسفانه دو روز ۳۱ فروردین ۳۶ درآلمان بدرود زندگی گفت ازآن مرحوم ۴ فرزند که ۲ پسر و ۲ دختر میباشند باقی‌مانده است.

مرحوم امیرخسروی در تمام ماموریتهای خود همیشه با صداقت و درستی درراه خدمت بکشور کوشا بوده‌است وما درگذشت آنمرحوم را خانواده فقید سعید تسلیت میگوئیم.

کمیته نظامی پیمان بغداد مقارن باشورای وزیران پیمان در کراچی تشکیل میشود

پنج تن ازافسران ارتش بریاست تیمسار سپهبد هدایت درکمیته نظامی پیمان بغداد شرکت میکنند

بطوریکه کسب اطلاع شده است کمیته نظامی پیمان بغداد مقارن با شورای وزیران پیمان مزبور در کراچی تشکیل جلسه خواهد داد. قرار است شورای وزیران پیمان بغداد در تاریخ سوم ماه ژوئن برابر با ۱۳ خردادماه سال ۱۳۳۶ درشهر کراچی پایتخت پاکستان تشکیل شود. خبرنگار ما امروز کسب اطلاع کرد که علاوه بر آقای نخست وزیر، وزیر امور خارجه ومدیر کل سیاسی آن وزارتخانه که برای شرکت درشورای وزیران پیمان بغداد به کراچی خواهند رفت پنج نفر از افسران ارشد ستاد ارتش نیز بریاست تیمسار سپهبد هدایت رئیس ستاد بزرگ ارتشتاران برای شرکت درجلسات کمیته نظامی پیمان بغداد همراه با آقای نخست وزیر و آقای وزیر امور خارجه عازم کراچی خواهند شد. هنوز تاریخ حرکت هیئت نمایندگی ایران بطور دقیق تعیین نشده است ولی بطوریکه شنیده میشود هیئت نمایندگی ایران روز یازده یا دوازدهم خردادماه آینده عازم کراچی خواهند شد

ملاقات هیئت نمایندگی مرزی ایران باوزیر خارجه شوروی

بافتخار هیئت ایرانی ضیافتی ازطرف آندره گرومیکو ترتیب داده شد

امروز جلسه‌ای با حضور هیئت‌های مرزی دو کشور درمسکو تشکیل گردید

دیروز نمایندگان ایران درجلسه مشترك شورایعالی اتحاد شوروی شرکت کردند

روز گذشته هیئت نمایندگی مرزی ایران بریاست تیمسار سپهبد جهانبانی باآندره گرومیکو وزیر امور خارجه شوروی ملاقات کردند.

هیئت ایرانی پس ازملاقات با وزیر خارجه ازموزه ارتش شوروی دیدن کردند.

رادیو مسکو شب گذشته اطلاع داد که بعداز ظهر دیروز هیئت نمایندگی مرزی ایران درجلسه مشترك مجلسین شورای عالی اتحاد جماهیر شوروی شرکت کردند ودرشب بدعوت میزبانان خود بیکی از تآترهای مسکو رفتند.

روز گذشته آندره گرومیکو وزیر امور خارجه شوروی بافتخار میهمانان ایرانی خود ضیافتی ترتیب داد.

دراین ضیافت آقای انصاری سفیر کبیر ایران درشوروی نیز حضور داشت و مصاحبه‌ای در جریان مجلس ضیافت بعمل آمد.

مذاکرات هیئت های نمایندگی

رادیو مسکو اعلام کرد که امروز جلسه‌ای با حضور هیئت نمایندگی مرزی ایران وهیئت نمایندگی مرزی شوروی درمسکو تشکیل گردید و ضمن مذاکراتیکه بعمل آمد مقدمات امضای قرارداد امنیت مرزی بین دو کشور ایران وشوروی فراهم گردید.

احتمال دارد این قرارداد ظرف امروز وفردا ازطرف سپهبد جهانبانی بنمایندگی ازطرف ایران وآرلوف بنمایندگی ازطرف دولت اتحاد جماهیر شوروی سوسیالیستی امضا شود.

دعوت دانشجویان فرانسه از ورزشکاران دانشگاه

بامسافرت هیئت ورزشی دانشگاه بفرانسه موافقت شده است

امروز آقای حسین صدقیانی رئیس سازمان ورزش دانشگاه بخبرنگار ما گفت. اتحادیه ملی دانشجویان فرانسه بمناسبت پنجاهمین سال تاسیس خود از تمام دانشجویان کشورهای جهان درتاریخ سوم اوت ۱۹۵۷ (۱۲ مردادماه) برای انجام یك سلسله مسابقات ورزشی دعوت بعمل آورده است.

بهمین منظور نیز دعوت نامه‌ای بسازمان ورزش دانشگاه تهران ارسال و ازچندین تیم ورزشی دعوت کرده‌اند تادرمسابقات مزبور شرکت نمایند.

آقای صدقیانی گفت رئیس دانشگاه تهران بااین مسافرت موافقت نموده و همه گونه تسهیلات را نیز برای سازمان ورزش دانشگاه فراهم کرده است سازمان ورزش نیز مشغول تهیه مخارج وآمادگی افراد ورزشکار رشته‌های مختلفی میباشد که باین مسافرت اعزام خواهند شد.

مدت اقامت قهرمانان درپاریس ۲۰ روز خواهد بود مسابقات در کلیه رشته‌های ورزشی درطول این مدت انجام خواهد شد.

تاریخ حرکت قهرمانان درروز دوشنبه هفتم مردادماه میباشد.

رای هیئت ۵ نفری درباره تجاوز باراضی

امروز کمیسیون ۵ نفری پس ازچند ماه رسیدگی رای خودرا درباره دادخواست شهربانی کل کشور درمورد تجاوز باراضی واقع دراطراف زندان صادر نمود.

بموجب این رای آقای سرهنگ پاشامبشر درمورد تجاوز باراضی پلاك ۶۷۶۱ بمساحت قریب سیصدهزار متر مربع متجاوز شناخته شد و برطبق قانون مورخه ۳۵/۶/۸ بایستی مبهای واقعی اراضی مزبور را که فروخته بپردازد وآنچه باقی است قیمت آنرا باعلی القیمه پرداخت نماید

صبح فردا هیئت پارلمانی ترکیه وارد تهران

بقیه ازصفحه اول

ساعت ده ونیم صبح اعضای هیئت در آرامگاه اعلیحضرت فقید حضور یافته وتاج گلی نثار خواهند نمود.

ساعت پنج بعدازظهر اعضای هیئت درکاخ بهارستان ازروسای مجلسین بازدید بعمل آورده وضمن صرف چای بانمایندگان مجلسین آشنا خواهند شد.

هیئت پارلمانی ترکیه ساعت ۱۰ صبح روز جمعه باآقای نخست‌وزیر بروساعت ۱۱ با قای وزیر امور خارجه ملاقات خواهند کرد.

اعضای هیئت پارلمانی

هیئت پارلمانی ترکیه مجموعا مرکب ازشانزده نفر است وریاست آن باآقای رفیق کورالتان رئیس مجلس شورای ملی کبیر ترکیه میباشد

اعضای هیئت ازبین نمایندگان شهرهای مختلف ترکیه انتخاب شده‌اند. دربین اعضای هیئت یك خانم بنام «عالیه جوشکان» که معلمه بوده واکنون هم نماینده آنکارا است وهم با مطبوعات همکاری میکند وجود دارد.

دونماینده ازحزب مخالف دولت ویك نماینده اقلیت یونانی ترکیه وهمچنین آقای «سلیم راغب امج» صاحب امتیاز و سردبیر روزنامه «سون پستا» که یك روزنامه سیاسی یومیه است نیز جزو اعضای هیئت می‌باشند.

مختصری از شرح حال رفیق کورالتان

رفیق کورالتان رئیس هیئت پارلمانی ترکیه که عضو یکی ازقدیمی ترین خانواده‌های این کشور است نماینده شهر «ایجل» است.

وی ازموسسین حزب دموکرات ترکیه میباشد وپس ازآنکه درسال ۱۹۵۰ این حزب زمام امور رابدست گرفت آقای کورالتان بریاست مجلس شورای ملی کبیر ترکیه انتخاب شد.

آقای کورالتان یکی از رهبران برجسته سیاسی واز موجدین نهضت بزرگ ملی ترکیه میباشد وهسته مرکزی سازمان دفاع ازحقوق میهن را که پس ازجنگ جهانی اول مانع از تجزیه ترکیه گردید وی بوجود آورد.

ایشان درسال ۱۹۲۰ برای اولین بار نمایندگی مجلس شورای ملی انتخاب شد وتابحال علاوه برفعالیتهای پارلمانی درمشاغل مهم وحساس دیگر نیز انجام وظیفه نموده است.

ورود

آقای دکتر اسانا واستاد جراحی پلاستیك که برای مطالعه باروپا رفته بود بتهران باز گشت.

سفیر کبیر ایران درافغانستان شرفیاب شد

ساعت ده ونیم صبح امروز آقای محمد شایسته سفیر کبیر ایران درافغانستان درکاخ مرمر بحضور شاهنشاه شرفیاب شد وگزارش حوزه ماموریت خودرا معروض داشت.

دوافسر خلبان به آمریکا اعزام شدند

آقایان ستوان دوم محمدحسن معین‌پور وستوان دوم مهدی میرحسینی که هردو ازافسران خلبان تیپ شکاری نیروی هوائی شاهنشاهی هستند امروز با هواپیما بطرف امریکا عزیمت کردند.

این دوافسر خلبان ازطریق برنامه کمکهای نظامی امریکا بایران برای گذراندن یکدوره تعلیماتی ۱۸ ماهه بامریکا اعزام شده‌اند وقسمت اعظم دوره آموزشی خودرا درمرکز نیروی هوائی «سان‌انتونیو» واقع در ایالت تکزاس امریکا در قسمت خلبانی شکاری «جت ۳ ف ـ ۸۴» خواهند گذراند.

شهردار جدید تهران

بقیه ازصفحه اول

تیمسار دولو شهردار تهران گفت امیدوارم باهمکاری آقایان نواقص شهرداری تهران‌را مرتفع سازیم

پس ازانجام مراسم معرفی آقای وزیر کشور، عمارت شهرداری را ترك گفت وشهردار تهران مدت یکربع ساعت با روسای ادارات شهرداری پیرامون کارهای شهرداری مذاکره کرد.

وسپس وروسای ادارات اتاق کارشهردار را ترك گفتند امروز درشهرداری تهران شایع بود که نزودی درکادر اداری شهرداری تغییراتی داده خواهد شد وگفته میشود که از طرف شهردار تهران معاون جدیدی برای شهرداری انتخاب خواهد شد.

شهردار جدید

تیمسار دولو شهردار جدید درسال ۱۲۸۲ متولد شده است.

وی ازدانشجویان مدرسه سلطانی قدیم میباشد و بزبان فرانسه تسلط کامل دارد.

تحصیلات نظامی خود را در مدرسه نظام تهران بپایان رسانیده است.

تیمسار دولو درخدمات نظامی پستهای حساسی ازقبیل فرماندهی لشکر آذربایجان و فرماندهی تیپ مستقل اردبیل وعبیر را احراز کرده و آخرین پست وی ماندهی لشکر اصفهان بوده است.

آمریکای شمالی مطرح وعینا بتصویب رسید.

سپس لایحه موافقت نامه تجارتی بین دولت شاهنشاهی ایران ودولت ترکیه مطرح وپس از توضیحات آقای مشفق کاظمی بتصویب رسید.

درخاتمه لایحه معادن که ازمجلس شورا بعلل اعاده داده شده بود مطرح گردید واصلاحاتی را که مجلس شورای ملی درآن بعمل آورد عینا تصویب نمود. جلسه در ساعت نیم بعدازظهر خاتمه یافت.

در کمیسیونهای مجلسین

ساعت ده ونیم صبح امروز جلسه کمیسیون بودجه مجلس شورا بعلی بریاست آقای فرودو باحضور آقایان انواری معاون وزارت دارائی، مشفق کاظمی معاون وزارت امور خارجه، دکتر آموزگار معاون وزارت بهداری، سرلشکر زاهدی معاون وزارت جنگ، ناصر ذوالفقاری معاون پارلمانی نخست‌وزیر تشکیل گردید. ابتدا بودجه تفصیلی سال ۱۳۳۵ سازمان مستقل منع کشت خشخاش ومبارزه بااستعمال و قاچاق تریاك تصویب رسید. بعد لایحه دولت راجع به اجازه دریافت مبلغ چهار میلیون وپانصد هزار دلار وام از بانك ملی جهت ساختمانهای نمایندگیهای ایران درخارجه مطرح وبتصویب رسید وهمچنین اجازه خرید دودستگاه اتومبیل برای نخست‌وزیری بتصویب رسید. آنگاه نسبت بموارد زیر مذاکره شد وچون عده برای اخذ رای کافی نبود اعلام رای شد که درجلسه آینده نسبت بآنها اخذ رای بعمل آید:

۱ـ پرداخت دیون بلامحل سال ۱۳۳۵ وزارت دادگستری واداره ثبت اسناد و املاك.

۲ـ اجازه استفاده از ۹ دستگاه اتومبیل برای دانشگاه

۳ـ گزارش سه کمیسیون بودجه مامور رسیدگی بدیون معوقه ارتش درمورد اجازه پرداخت صدو یازده فقره مطالبات اشخاص.

درخاتمه لایحه دولت راجع باجازه پرداخت هشت میلیون ریال اعتبار هزینه سومین دوره مجلس سنا مطرح وقرار شد درجلسه آینده باحضور وزیر کشور رسیدگی شود جلسه درساعت نیم بعداز ظهر خاتمه یافت.

کمیسیون شماره ۵ سنا

صبح امروز کمیسیون شماره ۵ بریاست آقای نیکپور باحضور آقایان مهندس شریف امامی وزیر صنایع معادن ومشفق کاظمی معاون وزارت امور خارجه تشکیل گردید.

ابتدا لایحه جلب سرمایه‌های خصوصی

اطلاعات

انتقاد

از:علی‌جواهر کلام

حکیمباشی لندن

بنده‌یکوقتی دروزارت امورخارجه بودم‌دونامه ازیك‌سفارت‌خانه خودمان به‌تهران‌رسید درنامه اول نوشته‌بودند که‌چون‌این پای‌تخت جدیدالبناست (پایتختی که سفارتخانه‌ما درآنجابوده است)مقامات مربوط‌درزیبائی‌وپاکیزگی آن‌خیلی کوشش دارندواز آن‌جمله قدغن کرده‌اند اقامت‌ایرانیان در این شهر محدود باشد و فقط عده‌ای که تمکن آنها محرز است‌می‌توانند درآنجابمانند بقیه‌حق ورودندارند چون‌وجودمبارکشان‌اسباب بدبختی‌آن‌شهر قشنك‌می‌شود

نامه‌دوم مضمونش این‌بود که برای حفظ‌حیثیات وشئونات‌واعتبارات‌وآبرو پول‌حواله کنیددستگاه‌حرارت‌مرکزی بخریم‌زیرا زمستان‌نزدیك است‌وچند مهمانی‌درپیش‌داریم.لازم‌بتوضیح‌نیست که‌نامه‌اولی درضبط راکد ماندومفاد نامه‌دومی سرعت اجراء شد چون‌در نامه‌اولی‌صحبت ازآبروی‌مردم گدای ایران‌بود که‌اصلا کسی برای‌آنها آبرو قائل‌نیست ودرقسمت‌دوم بـاآبروی بزرگان مربوط می‌شد که همه‌چیز ایران‌وایرانیان بایدصرف آبروی آنها بشود.

این‌بلای‌آبروآن هم‌آبروی‌بزرگان مثل‌حربه‌تکفیرخشك مقدس‌های‌قدیم یکی‌ازآفت های‌مهم این‌مملکت‌شده که‌برای انجام هرنوع خرابکاری و ول‌خرجی مثل شمشیر برنده جلوی دهن‌ها را میگیرد و میبرد و میدرد مثلااطلاع‌دارید که ماعده‌ای دانشجو در اروپا و امریکا داریم واین‌آقایان دانشجوسرپرست‌هائی‌دارند وسرپرست هاهم ادارائی دارند وادارات‌هم طبعاً دوایروشعباتی دارندوبااین همه‌طول‌و تفصیل‌لابد دراطلاعات‌خواندید که‌یك دانشجوی ایرانی‌همین چندوقت‌پیش درکالیفرنی با اوتوموبیل تصادم کرد بسرپرست‌تلفون کردند سرپرست‌مقیم امریکا انگلیسی نمیدانست تا رفتند برای‌سرپرست مترجم بیاورندکارازکار گذشته‌بود.

اخیراً برای‌اینکه‌سروصورتی‌بادارات و شعبات سرپرستی بدهند تغییراتی درآنجاها داده‌شدوازقرارمعلوم‌دونفر از دکترها که جزو سرپرست‌ها بودند زائد بنظرآمدند وگفته شد که‌لازم نیستنداماباز‌هم‌پای‌آبرومیان‌آمد وداد وبیدادراه افتاد که ای‌مسلمانان چطور میشود دانشجوی ایرانی درآلمان و انگلستان موقع کسالت‌باطبای‌خارجی مراجعه کنند‌آخراین‌هاایرانی‌هستند باشیرخشت وگل بنفشه ونخودآب‌و ترپلو بارآمده اندد‌کترهای‌فرنگی که ازاین‌حرفها سرشان نمی‌شود حالا که این دکتر های خودمانی را برای سرپرستی لازم‌ندارید برای طبابت‌و معالجه که‌وجودشان‌بسیارمفید است بعلاوه اینها پیش سر و همسرآبرو دارندشما این‌ها رابنه کن بفرنگستان فرستادید که‌لااقل‌هفت‌هشت‌ده‌سال‌آنجا باشندهنوز عرق راهشان خشك‌نشده چطوربرگردند پس‌برای‌حفظ‌آبروامر ومقرر گردید یکی‌ازاین حکیم‌باشی ها بعنوان دکتر مخصوص دواها و معالجات ایرانی‌در لندن یکی‌دیگر هم‌درآلمان‌باشد تاهم‌آبروی‌آنهاحفظ شودهم‌در روزنامه های‌دنیابنویسند که کارآبروی‌ایران‌خیلی‌بالا گرفته‌تاآنجا که حکیم‌باشی‌های ایران بکوری چشم دشمنان در لندن‌و در آلمان‌هم مطب باز کرده‌اند و فلوس وروغن کرچك محلق دانشجویان ایرانی‌فرو می‌کنند که مبادا ازدواهای سمی فرنگی‌حالشان بهم بخورد البته‌حکیم باشی‌های لندن‌وآلمان هم‌برای حفظ آبروی‌مملکت است خداوندآبروی بزرگان مارازمین نریزد که انطور برای ما آبرو داری می‌کنند

ماوخوانندگان

سیدحسام‌الدین نعمتی

کارمندشرکت ملی نفت آبادان مینویسدپسر نوزده‌ساله‌ام‌درحال‌مستی‌زن بدکاری‌رابقتل‌رسانیدمامورین انتظامی درجستجوی اوبودندخودم‌اورا تحویل دادم‌واکنون‌درزندان‌است‌وبایدمحاکمه شود امانکته‌مهم اینجاست که این قتل‌درمنزل کسی‌واقع‌شده که‌سه‌قتل دیگردرآنجاروی‌داده ومایه‌فسادهمان صاحب‌منزل‌میباشد تقاضای‌من‌آن‌است که‌درضمن‌محاکمه قاتل‌باوضاع‌واحوال محل‌قتل نیزتوجه‌شود

آقای اسماعیل ضیائی

مقیم‌آمل‌مینویسدفرزندی‌دارم‌متولد سال ۱۳۱۲ که کفیل خرج من‌و چهارفرزند کوچکم‌میباشد بموجب قانون‌مصوب مجلسین باید ازخدمت نظام معاف‌باشدتقاضادارم‌بوضع‌حال‌من‌و فرزندم رسیدگی کنندو کفیل‌مخارج وزندگی مارااز‌خدمت نظام بموجب قانون معاف دارند

از اداره‌سرپرستی

دانشجویان ایرانی‌مقیم‌آمریکا ضمن تایید‌کامل‌خبرتصادف دانشجوی ایرانی مقیم‌کالیفرنی توضیح‌میدهند که‌جریان مزبورمربوط باداره کل سرپرستی و آقای دکتر اسفندیاری نبوده بلکه مربوط به‌نماینده سرپرستی مقیم کالیفرنیامیباشد.

بعضی ازمعتادین‌ویاکسان

آنها شکایت‌میکنند که‌طرز فروش قرص ترك‌تریاك‌درتهران نامرتب‌است وهر روزه چهل پنجاه‌نفر برای تهیه قرص بنگاه مربوطه‌مراجعه‌می کنند وغالبادست‌خالی برمیگردند وبآنان گفته‌میشود که‌قرصهاتمام شده‌است درنتیجه برای‌قرص مزبور بازار سیاه پیداشده‌شایسته‌است که‌وزارت‌بهداری توجه کند.

تلگراف مفصلی ازاهالی

بهشهر رسیده‌وطی‌آن‌اظهار میدارند که باغ‌شاه این‌شهر از یادگارهای گرانبهای دوره‌صفوی‌ومحل گردش‌و تفریح مردم‌است ظاهرا می‌خواهند این‌باغ تاریخی‌را خراب کنند وبرای بیمه‌بیمارستان‌سازند در صورتی که بیمارستان معمولا‌بایدخارج‌شهر باشد تقاضای مردم‌اینست که این‌یادگار تاریخی‌راخراب نکنند وبیمارستان‌را خارج‌شهر باجای‌دیگر سازند

عده‌ای از آموزگاران

پیمانی‌وزارت‌فرهنك‌اظهار میدارند که‌قریب‌پانزده‌هزار آموزگاردارای مدرك سال‌ششوپنج .وسه متوسطه و متجاوزازشش سال‌سابقه خدمت‌بدون رتبه‌مانده‌اند. ازوزارت‌فرهنك‌بخواهید برای‌این‌عده‌معلم‌زحمتکش هم‌طرحی تهیه کند که دارای‌رتبه بشوند

آقای یکرنگیان‌مینویسد

موضوع تنك‌و کشاد کردن جاده سوم برای‌عده‌ای‌ازمردم موجب‌زحمت شده از آن‌جمله‌خودمن چند درختی درزمین‌عباس‌آبادکاشته‌ام وسالی چهار صد تومان پول‌آب آنرامی‌دهم‌چون شهرداری عباس‌آبادمیگوید تاتکلیف جاده‌سوم‌معلوم‌نشود عباس آباد آب نخواهدداشت

آباشهرداری کل وسایر مقامات مربوطه‌میل ندارند بالاخره این‌جاده خیالی‌راهرطور که میل‌دارند صورت واقعی درآورند و مردم را از این سرگردانی‌نجات‌دهند

دوشیزه‌اسدی

چون‌از مفهوم‌نامه‌شماچیزی‌دستگیر نشددرصورت لزوم‌سئوال‌خودراواضحتر بنویسیدتاجواب‌تهیه‌شود

شرحی که‌درشماره ۹۲۹۷

آن‌روزنامه درباره‌تلفنهای‌جوادیه‌درج گردیده‌بودمورد توجه‌مقام‌وزارت‌واقع شدودستوررسیدگی‌صادر گردید

بطوریکه‌ازشرکت‌تلفن‌اطلاع‌میدهند آقای‌غلامحسین بدیعی‌ودیعه خودرادر شهریورماه ۳۴پرداخته‌اندوهنوزشش ماه‌به‌موعدیکه بایدتاسیسات‌جدیدبکار افتدباقی‌است ضمناشرکت‌مشغول‌تهیه وسائل‌لازم برای‌توسعه‌یك‌شبکه‌جنوب شهر (جوادیه)میباشد تاهرچه زودتر آسایش‌ساکنین آن‌محل‌را ازحیث تلفن‌تامین نماید

رئیس اداره اطلاعات وآماروزارت پست وتلگراف نه‌روزی

آقای‌رهبر کارمند آمار

خرمشهرمینویسد مدتی‌است مریض هستم‌به ماه‌پیش‌پزشك معالج دستور دادبرای‌معالجه بایدتهران‌بروم‌ازسه ماه‌قبل‌تاکنون کسی‌باین کواهر پزشك قانونی‌ترتیب‌اثر نداده حالم روزبروز بدترمیشودازمتصدیان مربوط بخواهید پیش‌ازمردن‌بحالم‌توجه کنند

جعفرخان جهانگرد در اقیانوسیه

ترس‌ازکارد

ازاینجا وآنجا

انتقاد از شهرداری

دریکی از کوچه‌های‌لندن تابلوئی بچشم‌میخورد که گویاساکنین کوچه بمنظورجلب‌توجه شهرداری زده اند دردوی این‌تابلو که‌میتوان گفت‌عجیب ترین تابلوهای‌جهان‌است نوشته اند: بروبدچترباز‌شویدولی ازاین کوچه عبورننمائیدزیرا عبور ازاین کوچه خطرش بیشتر ازچترباز‌یاست!

قصاب بدبخت

اخیرادرپارس‌قصابی‌باسم(اندره‌اوریس) درمورد‌مسابقه کلوبی که خودش از جمله اعضای‌آن‌بودبا رفقایش شرط بست‌وچون باخت اینك مجبور شده مطابق‌شرط‌رفتارنماید وتابلوئی‌بوبترین دکان‌قصابی خودش نصب کند که‌روی آن‌نوشته‌شده‌است

ای‌مردم‌ماهی بخوریدزیرا بمراتب مقوی‌تراز‌گوشت گوسفندوگاو و گوساله‌است!

ماجرای‌قاشق‌وچنگال

یك‌دانشمندایتالیائی‌پس‌ازتحقیقات‌و مطالعات‌زیاد باین‌نکته‌پی‌برده که‌در دنیابالغ‌بر ۷۴۰ میلیون‌نفریعنی یك سوم‌نفوس کره زمین‌با دستهای خود خوراك‌میخورند

این‌دانشمند میگوید اکثرآنهائی که ازقاشق‌وچنگال استفاده‌نمی کنند درافریقا-استرالیاوبیشترممالك‌آسیائی بسرمیبرند اما بالغ‌بر ۵۳۰ میلیون نفرنیز از قاشق استفاده میکنند و گاهی‌نیزبادست خوراك میخورند در این‌میان۵۲۰ میلیون‌نفرهم با قاشق وچنگال‌وکارد خوراك‌ومیوه میخورند که‌اکثرآنهاعبارت‌از آمریکائی ها اروپائیها وسفیدپوستان آسیائی‌هستند وبدنیست‌بدانید که بالغ‌بر۲۵میلیون نفرپس ازخوردن‌خوراك‌دستهاوباقاشق رامی‌لیسند

دزد مهربان

چندروز قبل دررم خانمی موسوم به(اوزیتامانفرتوی)هنگامیکه‌ازاتوبوس پیاده‌میشد دزدناشناسی کیف‌دستی‌اورا ربودچون‌خانم‌نامبرده در کیف‌خودچیز زیادی نداشت ناراحت نشد. چندروز بعددزد ناشناس کیف اورا که درتوی آن‌مبلغ ۵۰هزار لیره ویك‌نامه‌بود پس‌فرستاد، دراین‌نامه دزدمهربان‌چنین نوشته است:

نامه‌شمارا که‌خطاب بصاحب خانه نوشته‌وتقاضا کرده بودید برای‌چندروز مهلت‌بدهد تابهروسیله‌ای باشد کرایه خانه‌اورا تهیه نمائید خواندم وبقدری ناراحت‌شدم که این‌مبلغ ناچیزرابرای شمافرستادم وامیدوارم آن‌را ازمن‌قبول کنید.

کنسرت ونمایش سگها

درمیشیگان یکنفر موسوم‌به(تمینگ برنارد)۲۲نوع‌سگ ازنژادهای‌مختلف تربیت کرده‌وآنهارا برای‌دادن کنسرت ونمایش‌آماده نموده‌است.

دراین‌چندروز نمایش سگهای‌تربیت شده‌بقدری مورد استقبال مردم‌قرار گرفته که صاحبان تماشاخانه‌ها و هنرپیشگان آنها بدست وپاافتاده‌اند زیرابازارشان‌ازرونق‌افتاده‌ودیگرمردم توجهی‌بنمایشات آنهاندارند.

استعفای دسته جمعی مامورین اطفائیه

درشهر کوچك(کامرت)واقع درفرانسه تمام مأمورین آتش‌نشانی دسته جمعی باداره شهرداری مراجعه کرده استعفا دادند.

استعفای‌دسته‌جمعی مأمورین‌اطفائیه ازاین‌لحاظ بود که یکی ازبازرسهای شهرداری مانع‌شده بودآنها باماسك درکارناوال شرکت نمایند.

جدول کلمات متقاطع شماره۶۱۹

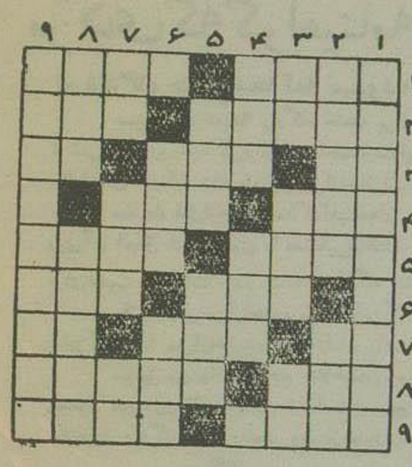

افقی: ۱- نوع حاج علی‌اکبری آن از همه معروفتر ومرغوبتراست- ۱ درخت‌سدر۲- معدن لب ۲ لعل‌است‌وکان‌حسن-خالی ازهواست۳-البته شماهم ۳ درجمجمه‌فراوان‌دارید - ۴ پیروان‌این‌علم‌مدعی‌هستند که‌بکمك آن بحوادث ۵ آینده‌آگاهی‌پیدامیکنند ۶ -بلی‌بیکی اززبان های ۷ بیگانه۴-محصول زبان و ۸ دهانست وباوجوداین کور هم میشود!- اگرآخرش ۹ کامل‌باشد. درش‌همیشه‌باز است۵-خاك- ازکارخانه‌های اتومبیل‌سازی‌آلمان۶- معمولابرسر می‌نشیند ولی‌بشرطی که‌کله نایلون‌نباشد- سابقاًدرآن افشره میریختند وسرسفره می گذاشتند (بادش‌بخیر!)۷-مابه‌حیات- بمبتلای این‌مرض هرچه‌بدهید سیر نمیشود- ازضمایرمتصل۸- آفتاب وروشنائی- اززندانی‌آن فیلم جالبی‌هم نمایش‌داده‌اند۹-سرخود وبی‌بندوبار- بودن‌یانبودنش دردوات‌مهم‌نیست مهم اینست که‌وجودخودشخص‌داشته‌باشد.

عمودی:۱- ازکارهای آسانست‌ولی‌خدا عاقبتش‌را بخیر کند ۲- اگر میخواهید سلامت‌بمقصود برسیدهمیشه‌چنین‌راهی‌را انتخاب کنید-ریشه۳-از آنطرف‌برو بدشهری‌میرسید-اماایین‌یکی کوهی‌است که‌بیشتر ازخودش‌معروفتر است-یکی‌ازاعضاءبدن۴-افسرا گرتقویم‌نگاه کنیدحتماً یکی‌ازآنراخواهیدید ۵-علاج‌سرکچل پیش‌ازمرق- یکی‌دیگرازخودش بالای‌آن‌می‌نشیندتابیشتر اسباب زحمت‌باشد۶-شایسته- معمولا اینراهم‌ازهندمیآورند۷- ماهمه‌نازکی بازآدمهای دقیق‌توی‌آن میروند-شیپور- تازه۸- قسمت‌مهمی از شیمی - اصطلاح فارسی که برای«فنومن»وضع کرده‌اند۹-مزاحم‌عربی!

حل جدول شماره ۶۱۸

افقی: ۱-درشکه-پاس-۲ورشکسته۳-یلك-ار-مل۴-لا-میزه۵-وفات- موسم۶- نجد-درم۷- کف-بر-رخت۸-والر بان۹-سرب- ارجاع.

عمودی:۱-دیپلود کوس۲-لاف-فار۳- شوکران-لب۴- کر-تجیر ۵- هشام-در با۶-کلیم-ار۷-پس-زودرنج۸-اثم-سرخ۹-سهل وممتنع.

قابل توجه داروخانه‌های محترم

آنتی بیوتیك جدیدکارخانه معظم «روش» سویس بنام ((رومیسیل)) «Romicil» وارد وبمعرض فروش گذشته‌است

آ-۳۰۱۹ ۲-۳

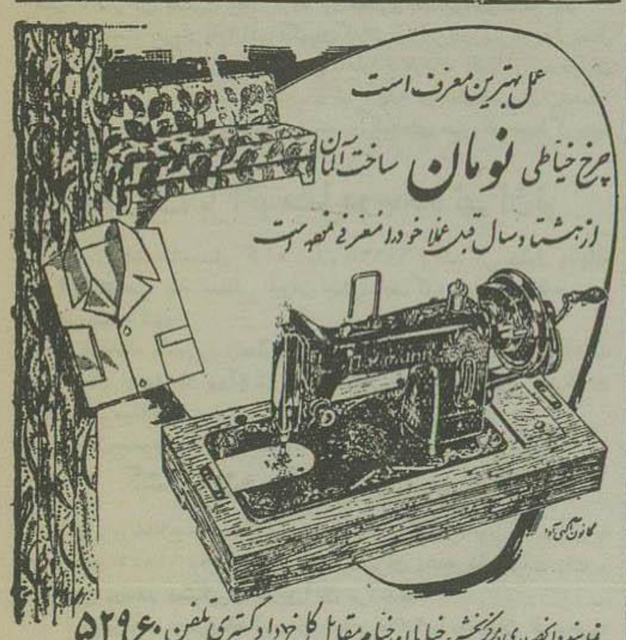

نماینده وانحصاری درکرمانشاه خیابان خیام مقابل کاخ دادگستری تلفن ۵۲۹۶۰

آ-۳۹۶۰

یکدستگاه کامل کارخانه پنبه پاك کنی آماده‌بکار شامل«موتور -جین-لنیز - پرس۳۰۰کیلو تمام‌فولاد- ژنرانور-تابلو» همچنین دودستگاه حلاجی پشم‌ساخت آلمان‌بنام«ولف-کرمپل‌ولف»نوکه‌جوف‌صندوق‌میباشد بفروش‌میرسد،طالبین برای کسب‌اطلاعات بیشتر ومشاهده کاتالك بفروشگاه‌برسفورد خیابان سعدی‌تلفن ۳۵۸۱۵ مراجعه‌فرمائید.

آ-۳۹۹۴ داکهر - کاه

برای کسب‌هرگونه اطلاع پزشکی تلفن ۴۴۴۱۲ مراجعه‌فرمائیدجزئی فروشی کلیه‌داروخانه هاعمده فروشی کریمیان‌حاجب‌الدوله‌تلفن۲۳۷۹۹

APISERUM

آ-۳۹۷۶

آقایان دبیران و محصلین سابق دبیرستان شاهرضا مشهد

خواهشمند است‌برای اجتماع دوستانه نشانی‌خودرا به‌تلفن ۲۸۵۹۹ یا۲۹۸۷۱ اطلاع‌دهید. آ-۳۰۵۵ ۲-۲

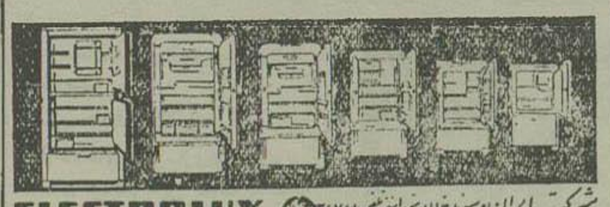

ELECTROLUX

شرکت ایران وسوئد خیابان نهم استند تلفن ۳۴۶۷۱ شرکت تجارتی تهروز خیابان نادری تلفن ۴۴۵۳۱

یخچال الکترولوکس

راانتخاب کنید

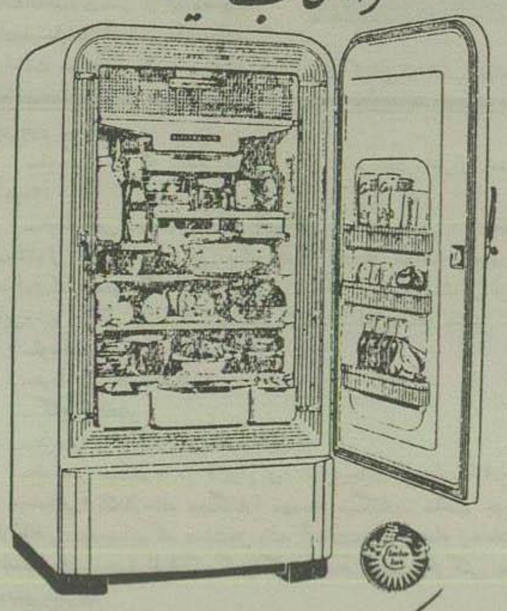

الکترولوکس هم بانفت وهم بابرق وهم باگازکار میکند وباصرفه‌ترین یخچالهاست خرج الکترولوکس برای۲۴ ساعت کار نسبت باندازه‌ای که انتخاب میکنید از ۱ تا ۳ ریال است یخچال الکترولوکس از ۲ فوت تا ۱۲ فوت دراختیار شماست

یکی ازنوع یخچال الکترولوکس راانتخاب کنید

آ-۳۹۹۸

کارخانه اسفالت میلارز موجود

تهران اروپ — میدان فردوسی

۲-۵ — آ-۳۴۲۰

IRANAIR

شرکت هواپیمائی ایران

برنامه پرواز های تابستانی خود را بشرح زیر باطلاع مسافرین محترم‌خود میرساند

پروازهای بیشتر بشهرهای جدید

۱ پرواز روزانه‌باهواپیماهای راحت گانور بآبادان و کویت

۲ پنج پرواز درهفته بمشهد

۳ سه پرواز درهفته به‌تبریز

۴ یك پرواز در هفته به همدان و کرمانشاه

۵ سرویس دولوکس هواپیماهای گانور به بغداد

۶ پرواز باصفهان ، اهواز ، بوشهر ، کرمان، زاهدان، کابل، کراچی وبیروت مانندسابق ادامه دارد

برای نگاهداری جا باژانسهای‌مسافربری مجاز یا ایرانتور خیابان سعدی تلفنهای ۳۵۷۹۱ - ۳۵۷۹۳ - ۳۱۷۹۴ - ۳۸۲۲۲ مراجعه فرمائید.

در ایران و خاورمیانه هواپیمائی ایران دراختیار شما است

آ-۹۹۸۸ ۶-۶ «کانون‌طوطی»

در شهر ما چه میگذرد؟

مردی که گواهینامه رانندگی جعل کرده است

در دادگاه جنائی محاکمه میشود. وی باتهام جعل سند دوسال در زندان بوده است

صبح امروز شعبه۹ دادگاه جنحه بریاست آقای باقرزاده پرونده اتهامی احمد آب‌سلام معروف به «احمد تاکسی» رامورد رسیدگی قرارداد. احمد از سارقین پیشینه‌داری است که یك بار باتهام استفاده از سند مجعول بدو سال زندان محکوم شده بود ولی پس از رهائی از زندان باردیگر بجعل گواهینامه رانندگی دست زد.

سه ماه قبل از جیب احمد گواهینامه‌ای بدست آورده بودند که بنام محرم شادکام صادرشده وعکس احمد روی آن الصاق شده بودوی را دستگیر ساختند وپرونده امر مراحل اولیه خودرا درشعبه ۳۸ بازپرسی طی کرده و برای تعقیب ومجازات متهم شعبه۹ دادگاه جنحه فرستاده شد.

وقتی در بازپرسی از احمد پرسیدند «این گواهینامه رااز کجا آوردی» وی جواب داد: «این گواهینامه‌را در تبریز صادر کرده‌اند» پس از تحقیق وسئوال از اداره راهنمائی تبریز معلوم شد وی اقدام بجعل گواهینامه کرده است.

سوابق وی را ازمراجع صلاحیتدار خواستند ونزودی معلوم شد که احمد یك مرتبه باتهام استفاده از سند مجعول بدوسال زندان محکوم شده است. صبح امروز باتوجه بسوابق احمد دادگاه رسیدگی بپرونده وی را در صلاحیت دادگاه جنائی دانست وپس از صدور قرار عدم صلاحیت پرونده بدادگاه مزبور ارسال شد.

خفگی در خانه خاله

عصر دیروز دوشیزه ۵ ساله ای بنام زهرا باتفاق پدرو مادرش بمنزل خاله‌اش درخیابان بی‌سیم رفت وباتفاق بچه‌های دیگر از اطاق بیرون آمد.

پس از ساعتی پدرمادروی که ازغیبت طولانی اونگران شده بودند به جستجویش برخاستند وسرانجام جسد بیجان اورا روی حوض خانه یافتند. جسد طفل مغروق باداره پزشکی قانونی حمل وپس از معاینه جواز دفن صادر شد.

کشف اموال مسروقه ودستگیری سارق

دزدی که مقادیری تکمه سرقت کرده بود دستگیر شد

دیشب امیر نام که ازسارقین سابقه‌دار است حین سرقت ازخانه شخصی بنام میزبان درتجریش خیابان قلمستان وسیله مأمورین کلانتری تجریش دستگیر و باپرونده امر تحویل اداره آگاهی گردید.

* پریشب پاسبان شماره ۱۱۶۲ پاس خیابان حق‌شناس شخصی برخورد کرد که مشغول حمل یك گونی بود. تاچشم شخص مزبور بپاسبان افتاد پابفرار گذاشت وپاسبان ناگزیر ۶ تیر هوائی شلیك کرد وسارق گونی را که محتوی مقادیری اموال مسروقه بودبیجای گذاشت وخودمتواری شد. اموال مکشوفه به کلانتری حمل شده تاباصاحبش مسترد گردد.

* دیشب سرپاسبان تقدسی مأمور کلانتری ۱۲ درخیابان ایرانشهر بیك تاکسی که باسرعت بسیار میگذشت ودومشکه درصندوق عقب آن بودمظنون شد وبلافاصله بوسیله تاکسی دیگری اورا تعقیب کرد.

راننده تاکسی که پلیس را درتعقیب خود دید کلیه خیابانهای بخش ۱۲ را بدین امید که ازچنگ پلیس بگریزد پیمود و سرانجام وارد خیابان شمیران گردید وباسرعت سرسام آوری راه تجریش راپیش گرفت ولی پاسبان که از مقصود خویش دست بردار نبود همچنان اورا تعقیب کرد و سرانجام در اواسط خیابان شمیران تاکسی رامتوقف ساخت و آقاجان نظربان راننده تاکسی ۳۰۳۰ وقازار نظربان پدروی دستگیر گردیدند ودومشکه‌ای که درصندوق عقب تاکسی ظن پلیس را جلب کرده بود محتوی مقادیر زیادی تکمه بود.

بلافاصله سروان قاجار افسر نگهبان کلانتری از ابن پدرو پسر بازجوئی بعمل آورد وقازار نظربان اعتراف کرد که تکمه‌هارا ازکارخانه القانایان درخیابان لالهزار سرقت نموده وقصد داشته است که آنهارا درمنطقه امنی پنهان نماید.

فعلا این پدرو پسر بازداشت هستند وتکمه‌های مسروقه ضبط گردیده تاباصاحبش مسترد شود.

تصادف با اتومبیل درجاده تهران نو

روز گذشته اتومبیل کرایه شماره ۱۱۶۶۸ رانندگی بهلول درجاده تهران نو باشخصی بنام مصطفی ایران منش تصادف کرد ووی را ازناحیه سر بسختی مصدوم نمود.

بلافاصله مأمورین ژاندارمری مصدوم رابه بیمارستان سینا منتقل ساختند وچون حال اوخطرناك بود آقایان دکتر سلطانی وفخار پور بازپرس کشیك در بیمارستان سینا ازوی معاینه وبازدید کردند.

حال مصدوم خطرناك است وراننده متخلف تحویل دادسرا گردید.

کشف دو اتومبیل مسروقه

پریروز باطلاع خوانندگان محترم رساندیم که دو اتومبیل سواری به شماره‌های ۱۱۵۴۲ و۹۲۶۵ درخیابانهای شمیران وشاهرضا بسرقت رفت و مأمورین درصدد دستگیری سارقین آنان برآمدند.

دیروز مأمورین مربوطه اتومبیل شماره ۹۲۶۵ را درمیدان فردوسی در حالیکه رادیوی آن بسرقت رفته بود واتومبیل ۱۱۵۴۲ رادرخیابان کیو در حالیکه شماره آنرا برداشته بودند کشف وصاحبان آنها مسترد داشتند. چون احتمال میرفت که ازاتومبیل‌های مزبور برای مقاصد سوئی استفاده شده باشد. قضیه تحت تعقیب ومأمورین درصدد دستگیری سارقین هستند.

دستگیری ۱۵ زن ولگرد

دیروز مأمورین کلانتری ۱۷ درخیابان شاهرضا ۱۵ نفر زن ولگرد را دستگیر وصبح دیروز بدادگاه اعزام داشتند.

عده‌ای ازاین زنها پس ازپرداخت جرائم قانونی آزادشدند وچندنفری که قادر بپرداخت جرائم معینه نبودند بزندان زنان اعزام گردیدند.

کشف جسد نوزاد

روز گذشته مأمورین پاسگاه ۲۰ در خیابان جمشید دوم (حوالی قلعه‌شهرنو) جسد طفل نوزادی را کشف وباداره پزشکی قانونی حمل کردند.

جسد دراداره پزشکی قانونی مورد معاینه قرار گرفت و علت مرگ عدم شدجسمانی اعلام گردید.

کتاب

نمایش کتب خطی خاورمیانه در کتابخانه نیویورك

در کتابخانه عمومی شهر نیویورك کتب تاریخی وخطی ایران وعرستان سعودی وترکیه بمعرض نمایش گذارده شده است.

این نمایش که بنام «کتابهای مشرق زمین» معروف شده است امروز در تالار کتابخانه عمومی درخیابان پنجم افتتاح میشود.

دراین نمایشگاه نمونه کم‌یاب نقاشی وخط کشورهای خاورمیانه وآسیا از قرن یازدهم تاقرن نوزدهم بمعرض نمایش گذارده میشود این نمایشگاه توسط «کارل کوپ» رئیس قسمت هنری ومعماری ومتصدی کلکسیون اسپنسر ترتیب داده شده است اغلب کتب خطی ونقاشی‌ها از کلکسیون اسپنسر گرفته شده تابمعرض نمایش عمومی گذارده شود دراین نمایشگاه پنج کتب مصوردیده میشود که مراجع به کلیه ملل وکلیه مردم است.

«کاپ» اظهارداشت علت علاقه مفرطی که درباره کتب مشرق زمین ایجادشده است ماتصمیم گرفتیم که ازمنابع عظیم کتابخانه و کتب موجود استفاده کرده آنرا بمعرض تماشای عموم بگذاریم دراین نمایشگاه ازایران یك کتاب خطی متعلق به قرن شانزدهم بنمایش گذارده میشود بنام این کتاب «سرگذشت پیغمبران» است کاغذ این کتاب کاغذ ترکستان است که شفاف میباشد کتاب مزبور درباره نوح وابراهیم واسحق و عیسی وبونس است.

درمیان کتابهای ترکی ترجمه کتاب فردوسی شاعر ایرانی دیده میشود که به ترکی عثمانی ترجمه شده است.

کتاب مزبور درسال ۱۵۵۰ توسط درویش قاسم پاشا دراستانبول نوشته شده کتاب مزبور دارای ۱۱۸ مینیاتور است که طرح آن ایرانی است.

درنمایشگاه مزبور یك کتاب خطی متعلق بقرن چهاردهم ازعربستان دیده میشود.

کتاب مزبور درباره فلسفه نظام گیتی است که توسط قزوینی نوشته شده است قزوینی کتاب زیادی درباره علوم طبیعی نوشته واعراب آنهارا در موقع فتح اسپانیا بدنیای غرب معرفی کردند.

گواین که کتاب فوق کامل نیست معهذا دارای مینیاتورهای عالی ازحیوانات — درختان وگلها وسنگها میباشد.

دراین نمایشگاه طومارو کتب خطی کشورهای خاورمیانه بطرز جالبی تزئین شده ودرمعرض تماشای عموم قرارداده شده است.

نمایشگاه مزبور تاماه ژوئن بازخواهد بود.

سومین سال انتشار نهضت تعاونی

روزنامه تعاونی ایران (نهضت تعاونی) واردسومین سال انتشار خود گردید.

درمدت دو سال گذشته نهضت تعاونی نقش موثری در بوجود آوردن وتوسعه فعالیتهای تعاونی درایران بعهده داشته است ودرزمینه فعالیتهای بین‌المللی و شناساندن تعاون ایران بسایر نقاط دنیا موفقیتهائی تحصیل کرده است.

ماآغاز سومین سال انتشار را بآقای مهندس منصور امام مدیر وسایر اعضای هیئت تحریریه تبریك میگوئیم

مدل ماه مصنوعی

(جیمز کرك پاتریك) رئیس بخش تحقیق وتولید شرکت (بروکس و پرکنیس) که سازنده قمر مصنوعی آمریکا است اسکلت ماه مصنوعی رابمعرض تماشا گذاشت.

اسکلت کروی شکل قمر مصنوعی از منگنز ساخته شده وشامل دو نیمکره است که هر دواز داخل بیکدیگر متصل اند.

این کره بامس ونقره ونیکل وروی پوشانده شده وروی آن باطلای ۲۴ عیار صیقلی شده است تاکسانیکه میخواهند حرکت آنرا مطالعه کنند آنرا خوب ببینند اولین ماه مصنوعی درسال بین‌المللی ژئوفیزیکی که ازاول ژوئیه سال ۱۹۵۷ آغاز میشود به آسمان فرستاده خواهد شد تا مطالعات لازمه بعمل آید. در سال ژئوفیزیکی ۱۹۵۷-۱۹۵۸ دانشمندان کشور های مختلف جهان منجمله ایران شرکت خواهند کرد تااطاعات جامع ومفیدی راجع به اوضاع طبیعی وشرائط جوی وروبهمرفته درباره کائنات بدست آورند واز این اطلاعات خود برای خوشبختی بشر استفاده ودنیای علم رابرای کشفیات آینده مجهز وآماده سازند.

اولین سال درگذشت یك پزشك

سال گذشته مصادف باشب عیدفطر واقعه ناگواری برآی یکی ازپزشکان کشورما رخ داد که جامعه پزشکان را داغدار نمود.

این واقعه ناگوار حادثه تصادف ماشین ومرگ دلخراش دکتر احمد علی همایون پور بود که درحوالی منزل آنمرحوم واقع درتیغستان قلهك اتفاق افتاد.

این تصادف تنها براثر غفلت راننده ماشینی که امیرقلی امین نام داشت بوجود آمد وبراثر آن پزشك حاذقی چشم ازجهان بربست و خانواده‌ای را داغدار کرد.

مرحوم دکتر احمدعلی همایون پور پسر فرزند سرهنگ همایون پور بود که درسال ۱۲۸۷ دراصفهان متولد گردید وپس از پایان دوره تحصیلات ابتدائی برای اخذ دیپلم بتهران آمد وپس از طی دوران متوسطه بدانشکده پزشکی رفت ومشغول تحصیل گردید.

وی درسال ۱۳۱۰ ازدانشگاه تهران باخذ درجه دکترای طب نائل آمد و پس ازپایان خدمت وظیفه درسال ۱۳۱۱ مشغول خدمت در بهداری شهربانی شد وسه سال بعد بوزارت بهداری منتقل شده وبریاست بهداری کرج منصوب گردید وپس از چندسال انجام وظیفه در کرج به ترتیب بریاست بهداری بندر پهلوی و رشت وبازرسی فنی وزارت بهداری ومعاون بازرسی کل ومعاونت بنگاه خواجه نوری را بعهده گرفت.

ضمنا آنمرحوم فقید درآخرین روز های زندگی درچهار موسسه پزشکی خدمت میکرد ورئیس ۴۵ اندرزگاه کشور بود ومعاونت سازمان بهداشت کودکان و مادران، معاونت پزشکی شیروخورشید سرخ که درهمه حال شرافتمندانه انجام وظیفه نمود.

اکنون بمناسبت خدمات صادقانه آنمرحوم ازطرف وزارت بهداری روز شنبه ۲۱ اردیبهشت ماه جاری مجلس یادبودی درمحل کار فقید مزبور واقع در بیمارستان خواجه نوری دروازه شمیران برپاخواهد بود.

مرحوم دکتر همایونپور عمری شرافت زیست وحرفه مقدس پزشکی را فقط بخاطر خدمت باجتماع ومردم انتخاب کرده بود.

> خوشبخت کسی است که بیکی ازدو چیز دسترسی دارد یا کتاب های خوب یا دوستانی که اهل کتاب باشند.
>
> (ویکتور هوگو)

کوره‌ها یا بزرگترین منبع کارگری بعد از نفت جنوب

۲۷۰۰۰ کارگر سالی یکبار برای کار دراین رشته از شهرستانها بتهران میآیند

چرا باید عده‌ای مقاطعه کارین کارفرما و کارگر حدفاصل بوده وقسمتی ازدستمزد ناچیز کارگران را برای خود بردارند؟

اطلاعات کارگری

وقتی واردجاده شهرری یادروازه غار سابق میشویم بیش ازهرچیز لوله‌های بلند سربفلك کشیده نظرانسان را جلب میکند.

این لوله‌ها دودکش همان کوره‌های آجرسازی است که بعدازنفت جنوب بزرگترین منبع کار وکارگری کشور محسوب میشود.

قسمت عمده کارگران این کوره‌ها فصلی هستند وبقیه که قریب دوالی سه هزار نفر میباشند ومشاغل آنها کوره‌چین، کهره‌سوز ذغال کش وقرمزچین است درتمام سال مشغول کارهستند.

۲۷ هزار کارگر فصلی

رقم عمده این کارگران خاك انداز و قالب‌دار است که دراوایل اسفند از شهرستانهای مختلف مخصوصاً آذربایجان بتهران میآیند ومشغول کار میشوند.

روبهمرفته در کوره‌های آجرسازی تهران ازابتدای سال تا اواخر مهر ماه در حدود سی هزار کارگر بکارمشغول هستند.

طرز کار این کارگران معمولا بطور مقاطعه است باین ترتیب که مقاطعه کاران کاررا ازصاحب آن مقاطعه نموده و بعداً عده‌ای کارگررا اجیر میکنند کاررا انجام دهند.

دست بجای ماشین

کارخانه‌های آجرسازی تهران ازنوع هوفمان میباشد بااین تفاوت که کلیه کارهای آن درایران بادست ودرممالك مترقی باماشین وافزار مکانیکی انجام میگیرد درخارج محل خشت باربل و واگونت وخاك برداری با موتورهای مخصوص وتهیه خشت وخشك کردن آن باماشین است ولی در ایران تمام این امور بوسیله دست انجام میشود علت این امر ارزان بودن مزدکارگران است که کار فرمایان رااز تهیه دستگاههای ماشین منصرف میکند

کوره‌های عهد بیه‌سوز

متاسفانه هنوز دربعضی از کوره‌ها پهن استفاده مینمایند باین معنی که تعدادی پهن رابنفت سیاه آلوده کرده وبمصرف سوخت میرسانند این امر کارگران کوره‌های مزبوررا ازنظر بهداشتی در معرض خطرات فراوانی قرار میدهد وشایسته است که هرچه زودتر متصدیان مربوطه سوخت این کوره‌هارا تغییر دهند.

استاد حبیب چه میگفت

استاد حبیب خشت زن میگفت آقا بیشتر فشارها ازطرف مقاطعه کاران بما تحمیل میشود در حدود ۵۰۰ یا ۶۰۰ نفر مقاطعه کار سودجو در اوایل فصل کار کوره‌ها از شهرستان های مختلف عده ای کارگر اجیر کرده و آنهارا بازن وبچه‌هایشان به تهران میاورند وبکارمیگمارند با این ترتیب مقدارزیادی از مجموع مزدنا چیزما بجیب این مقاطعه کاران میرود

وضع زندگی مابسیار بد وخراب است اگر دولت برای طبقه ما فکری میکرد وبرای تامین مسکن وبهداشت ما قدمی برمیداشت کمك موثری بحال ما کارگران زحمتکش ورنجدیده میشد

اظهارات نماینده کارفرما

خبرنگار ما درپایان با آقای عیسی بهزادی نماینده صنف فخار تماس گرفت وازوی درمورد وضع کارگران سئوالاتی نمود:

آقای بهزادی اظهارداشت «صنف فخار برای بهبود وضع کارگران خود تاحد توانائی اقدام نموده ولی متاسفانه تاکنون هیچگونه نتیجه مثبتی عاید کارگران نشده زیرا درحال حاضر عده‌ای ازمقاطعه کاران ازمزدمسلم وضروری کارگران استفاده نامشروع مینمایند.

این دسته باتواع دسایس متوسل می گردند تاوضع زندگی کارگران بهتر شود، زیرا بهبود وضع کارگران منافع آنهارا درخطر خواهد انداخت.»

آقای بهزادی درپایان افزود «متاسفانه بالابردن دستمزد کارگران نه تنها نتیجه موثری برای بهبود زندگی کارگران نخواهد داشت بلکه باعث ازبین رفتن کشاورزی وامورتولیدی دیگر میگردد زیرا کشاورزان نامید استفاده بیشتر کار های خودرا رها نموده وبتهران سرازیر میشوند ودرنتیجه وضع اقتصادی کشور دچار بحران واختلال خواهد شد.»

اطلاعات کارگری: نمایندگان وزارت کار وصنف فخار باید بامذاکره وتبادل نظر ترتیبی بدهند تادیگر مقاطعه کاران بین کارگر وکارفرما حدفاصل نباشند که قسمتی ازدستمزد ناچیز کارگران بجیب آنها برود وبعلاوه لازمست کارفرمایان صنف فخارهم بادادن تغییراتی درموضع کوره هاوهم بااجرای قوانین کاروبیمه های اجتماعی درمورد بهداشت کارگران خودقدمهای موثر بردارند.

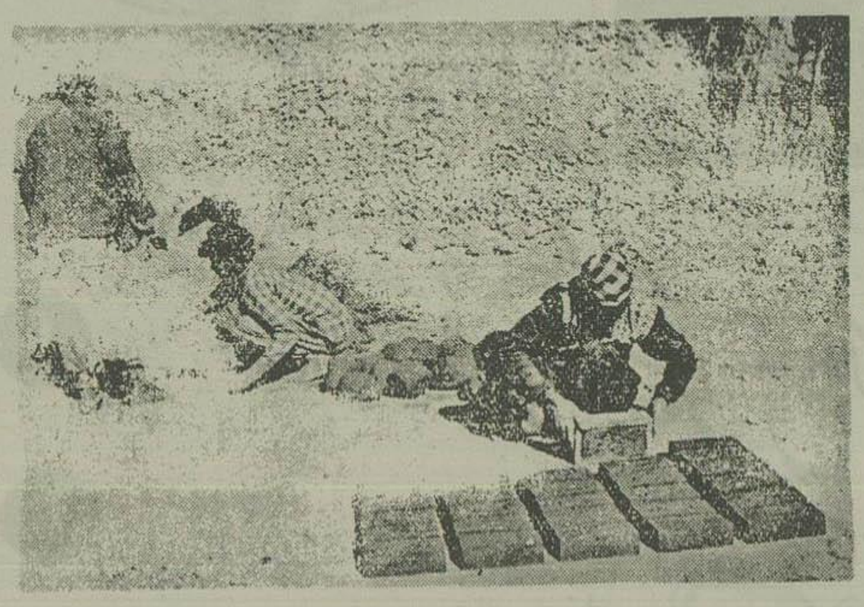

این کارگران که اغلب آنها جوانان خردسال هستند برای چندماه کار در کوره های آجرپزی شهرستانهای خودشان میمانند

ستاره صبح

اثر: آندره آرماندی — ۳۰ — ترجمه: ا. پ

اسپارك لحظه‌ای فکر کرد. درمقابل این حرف منطقی او جز تسلیم چاره‌ای نداشت هوگلند نمیتوانست درفاصله کوتاه بین خرابه ومهمانخانه ازاوجلو بیفتد وجواهرات راکه زیر تخته کف اطاق زیرتخت قرارداشت بردارد.

– می‌بینی که اشتباه کرده‌ای. بدون شك خوب نگشته‌ای.

– دستم رادرسوراخ کردم وتمام گوشه‌های آنرا گشتم. ازجعبه جواهرات خبری نیست.

هردو خیلی متأثر وناراحت بودند.

هوگلند عاقبت سربلند کرد وگفت:

– صبر کن بادقت موضوع را بررسی کنیم. جعبه جواهرات راکی ازاطاق ستاره سینما برداشتی؟

– امروز بعدازظهر ساعت چهار.

– مطمئن هستی که کسی موقع عمل ترا ندید؟

– کاملا. درراهرو هیچکس نبود فقط وقتی دراطاقم رامی بستم صدای بازشدن یکی ازدرهارا شنیدم.

– نفهمیدی کدام در بود؟

– فرصت نکردم. راهرو مهمانخانه خیلی تاریك است عجله داشتم در را روی خود ببندم.

– ممکن نیست که یکنفر بدون اینکه دیده شود راهرورا تحت نظر بگیرد؟

– نه، وانگهی خودت دیده‌ای. هیچ گوشه وکنار پنهانی ندارد فقط بالای دردستشوئی یکشیشه دارد ولی برای اینکه ازداخل بتوانند راهرورا ببینند باید روی کاسه نشیمنگاه بروند. وبرای اینکه کسی بدستشوئی برود و با این وضع مراقب کارما باشد باید قبلا ازنقشه ما اطلاع داشته باشد.

– تو بکسی حرفی نزده‌ای؟

– مرا احمق تصور میکنی؟

– گاهی اوقات تو

– مرسی! واقعا خیلی بمن لطف داری.

– خواهش میکنم دل ناز کترا برای عشقبازی‌هایت نگهداری. ازاین بیشتر چه میخواهی! یك کارساده بچگانه‌را بعهده تو میگذارم. صاحب جواهرات را ازاطاقش دورمیکنم که دستت باز باشد آنوقت تو نتیجه تمام زحمات را در یك لحظه بباد میدهی! اقرار کن که اگر خودت هم درست فکر کنی بحماقت خودت پی میبری.

اسپارك جوابی نداد.

هوگلند بازجوئی ادامه داد:

– دراطاق پهلوی اطاق تو کی منزل دارد؟

– اینمرد چاقی که دائما درخواب است

– مطمئن هستی که وقتی ازاطاقت بیرون رفتی او دراطاقش بود؟

– کاملا مطمئنم. صدای خورخورش رامی شنیدم.

– وقتی برگشتی چطور؟

– زیاد دقت نکردم. ولی حتما دراطاقش بود. جواهرات راآورده بودم وتمام حواسم متوجه آنها بود میخواستم آنهارا طوری پنهان کنم که اگر احیانا اطاق را گشتند پیدا نکنند.

– وقتی تخته کف اطاق رامیکندی صدای آنرا نشنیدی؟

– نه، تخته راقبلا کنده بودم: وقتی همه سرمیز غذا بودند.

– وقتی آنرا دوباره سرجایش میگذاشتی چطور؟

– گمان نمیکنم. چون بدون صدا آنرا سرجایش گذاشتم. وانگهی برای اینکه دقت کند لازم بود که بمن سوء ظنی داشته باشد واز موضوع بوئی برده باشد این مرد اصلا نمیداند من کی هستم وچه میکنم. نه بسام، دراینجهت جستجوی فایده است.

– پس در کدام جهت فایده دارد؟

– اگر میدانستم خوب بود.

چندلحظه هر دو بفکر فرو رفتند. عاقبت هوگلند سربلند کرد وگفت:

– برای آمدن پیش من از کدام راه آمدی؟

– ازپنجره مثل خودتو که یقینا ازپنجره بیرون آمده‌ای درسالن باردائما یکنفر کشیك میدهد.

– دراطاقت را ازداخل بسته بودی!

– البته

– کرکره‌هارا چطور!

فقط آنهارا روی هم گذاشتم

– بطوریکه هر کسی بعداز اطمینان ازغیبت تو میتواند وارد اطاقت بشود.

– چاره‌ای جز این نداشتم

هوگلند باصدای خسته‌ای گفت:

– حق باتست

وبعداز چندلحظه سکوت گفت:

– ازمستخدمت مطمئن هستی؟

– کاملا. اصولا مستخدمین سیاهپوست مردمان ساده‌ای هستند

– من سیاهپوستان حیله گری را میشناسم که با وجود دقیق ترین کنترل ها الماسها را ازمعادن الماس بیرون میاورند ومیفروشند

– مستخدم من اینطور نیست پسر ساده‌ایست که من شخصا تربیتش کرده‌ام یك تکه الماس را ازیك تکه شیشه تمیز نمیدهد

– ممکن است درتربیت او خیلی سختگیری وخشونت کرده باشی واو برای انتقام ازتو اینکار را کرده باشد.

– محال است این طرز فکر واستدلال برای او مفهومی ندارد

– ممکن است یکنفر دیگر اورا وادار باین کار کرده باشد

– نه، برای اینکار باید آن کسی که میگوئی ازنقشه‌های ما مطلع باشد و دقت قبول کردی که اینموضوع محال است.

– من همه چیزی قبول نکردم تو میخواستی اینموضوع رابمن ثابت کنی وگفتی جعبه جواهرات بهترین دلیل است که یکنفر ازنقشه ما اطلاع داشته است. تو گرت کجا میخوابد؟

– دریك انبار کنار مهمانخانه راه ارتباط مستقیم ندارد. ازوقتی قدغن کرده‌ام که بامسافرین حرف نزند شبها اورا دراین انبار میخوابانم ودرراویش قفل میکنم.

– مطمئن هستی که ازجایش تکان نخورده است؟

– قبل ازمراجعت رفتم ودیدم که دراطاقش بود.

هوگلند ناسزائی برلب آورد. تمام فرضیات را بررسی کرده بود ونتیجه تفحص آنها درهرمورد بن‌بست رسیده بود.

نگاه خودرا بصورت اسپارك دوخت وگفت:

– گوش بده اسپارك، من قبول نمیکنم که این جواهرات بخارشده باشد. تاحالا وجود تو برای من خیلی گران تمام شده است دفعه اول الماسهائی را که تو داده بودم برایم بفروشی فروختی وپولش راخوردی. دفعه دوم باکمال حماقت بسته‌ای راکه محتوی مقدارزیادی الماس گرانقیمت بود سوزاندی. این دفعه دیگر قابل تحمل نیست. باید بهرقیمت شده این جعبه جواهرات راپیدا کنی.

– اماچطور میخواهی من...

– بهرطریق که میدانی باید آنرا پیدا کنی. می‌فهمی؟

دست درجیب داشت وباهفت تیر بازی میکرد وبازحمت زیاد از انجام عملی که دلش میخواست بکند خودداری میکرد.

اسپارك سرخم کرد وگفت:

– سعی خواهم کرد ...

✿✿✿

سپیده صبح دمیده بود. رالستون که ازساعت چهار بعداز نصف شب کشیك داده بود سینی صبحانه‌ای را که برای «رابن» آماده کرده بود روی میز گذاشت ورفت دراطاق اورا زد.

رابن لباس پوشیده وآماده حرکت بود وقتی رالستون رادید پرسید:

– خبر تازه‌ای نیست؟

رالستون جواب داد:

– نه، خبری نیست.

رابن بدنبال او به سالن بازآمد. وقتی سینی صبحانه رادید گفت:

– ویك چرا صبحانه تهیه کردید. من میخواهم قبل از گرمای شدید دوسه روز چندمیل طی کنم واین صبحانه باعث تاخیر حرکتم میشود.

خبرنگاران ما از شهرستانها اطلاع میدهند

از: تذری — خبرنگار بهشهر

مسئول کیست؟

سه سال قبل شهرداری بهشهر تحت عنوان پرطمطراق «رفاه و آسایش مردم» دست باقداماتی زد که هر چند هدف غائی آن اصلاح و عمران شهر بود ولی نزودی آنچنان نتیجه وثمره تلخی از اقدامات این اداره ظاهر شد که در وهله اول مردم را از هر عمل اصلاحی وعمرانی مایوس وبیزار ساخته.

آری سه سال قبل شهرداری بهشهر پس از آنهمه گفتگو چند حلقه چاه عمیق که بوسیله مهندسین آبیاری حفر شده بود تحویل گرفت و بمردم اطلاع داد که از این پس بااطمینان کامل از آب چاههای عمیق استفاده نمایند اما چیزی نگذشت که بعلت عدم توجه وسهل انگاری شهرداری موتور چاههای عمیق یکی پس از دیگری از کار افتاد ودرحقیقت دویست هزار تومان سرمایه مردم شهر بهیچ وپوچ از بین رفت درهمین هنگام شهرداری شروع بلوله کشی شهر نمود اما این لوله کشی نیز بنوبه خود بدبختی دیگری برای اهالی بیار آورد.

چه لوله کشی شهر نیز بدون نظارت یك کارشناس متبحر ورعایت اصول فنی ساخته شد ودرحال حاضر آب آشامیدنی در دراغلب لوله‌ها جریان ندارد. درچنین وضعی است که اهالی شهر بخود حق میدهند که از علل این سهل انگاریهای عجیب و غریب آگاه شوند مسئول خرابیها را شناسند واز کسی که باعث بهدر رفتن پول وسرمایه آنها شده است شدیدا بازخواست نمایند.

استاندار فارس در عمارت فرمانداری جهرم گفت

شاهنشاه به عمران وبهبود وضع شهرستانها توجه خاصی دارند

آقای رام استاندار فارس چندروز قبل باتفاق آقایان عدالت مدیر کل فرهنگ ، کاظمی پیشکار دارائی صداقت وقهاری بازرسان وزارت کشور بمنظور سرکشی به ادارات دولتی وارد جهرم شدند.

آقای رام وهمراهان بلافاصلهٔ پس از ورود بجهرم درعمارت فرمانداری حضور یافت وبا عده‌ای از نمایندگان اهالی شهر ملاقات کرد ضمن این ملاقات نمایندگان اهالی شهر احتیاجات اهالی وهمچنین وضع خراب خیابانهای شهر را باطلاع آقای استاندار رسانیدند وآقای استاندار پس از استماع درخواستهای نمایندگان اهالی شهر ، سخنرانی مبسوطی پیرامون اصلاح وعمران شهر وتوجه خاص اعلیحضرت همایونی نسبت بتوسعه فعالیتهای تولیدی وعمرانی درشهرستانها ایراد کرد.

آقای استاندار پس از بازدید از دبیرستان ادب از طریق «خفر» صوب شیراز حرکت کرد

موتور جدید برق شروع بکار کرد

خبرنگار ما از دماوند اطلاع میدهد چند روز قبل آقای ناظمی فرماندار دماوند باحضور رؤسای دوایر دولتی وعده کثیری از معتمدین ومعاریف شهر موتور جدید برق دماوند را افتتاح نمود ظرفیت موتور جدید ۸۵ کیلووات است وبا بکار افتادن این موتور، برق دماوند که تاکنون بسیار ضعیف بود کاملا تقویت خواهد شد.

۲ کیلو تریاك بین دو اداره اختلافی ایجاد کرده است

خبرنگار ما از یزد گزارش میدهد. چندروز قبل مامورین اداره شهربانی که از چندی پیش بمغازه حسین عطار مظنون بودند وپرابکلاتری جلب وتحت بازجوئی قرار دادند.

وی ضمن بازجوئی اعتراف نمود که هر چند مدت یکبار مقداری تریاك از شخصی بنام احمد حکیمی خریداری مینماید وبتدریج بمشتریان مخصوص خویش میفروشد.

مامورین شهربانی پس از پایان بازجوئی بمنزل حکیمی رفته وحین بازرسی منزل مقدار سه کیلو تریاك ومقدار کمی سوخته تریاك وافیه کشف مینمایند.

احمد حکیمی بلافاصله باپرونده امر بدادسرا اعزام وبقید ضمانت آزاد میشود.

بقرار اطلاع چون مامورین شهربانی بدون اطلاع دارائی وحضور نماینده دادستان و مامورین بازرسی وکشف قاچاق وعدم رعایت قانون وارد منزل احمد حکیمی شده‌اند هم اکنون اختلاف نظری بین شهربانی ودارائی یزد حاصل شده ومعلوم نیست سرانجام این اختلاف بکجا خواهد انجامید.

انتخاب ... !؟

مشهدی غلامعلی قربانی دلاك کرمانیه «جابن» نامل از چندی پیش گرفتار بلای خانمسوز تریاك شده بود وبااینکه سه ماه برای ترك اعتیاد روی تختخواب بیمارستان دراز کشید وناله کرد ولی سرانجام بدون کوچکترین موفقیتی بمنزل برگشت.

اتفاقا درهمین هنگام بعلت مبارزه شدید دولت علیه قاچاقچیان تریاك قیمت این سم مهلك ترقی کرد و غلامعلی دریافت که از این پس بابابد تریاك را انتخاب کند ودرآمد خود را روی حقه وافور دود نماید ویا با آن از خانواده‌اش نگهداری کند وهنگامیکه فهمید هیچکدام از اینها را نمیتواند ترك کند با یك شیشه نفت بخارج شهر رفت ودور از انظار خود را آتش زد.

ولی هنوز شعله‌های آتش بسینه لاغر واستخوانی مشهدی غلامعلی نرسیده بود که بوسیله باغبان پیری نجات یافت و به بیمارستان اعزام شد اما پس از یکی دو ساعت جانسپرد مشهدی غلامعلی درآخرین لحظه حیات خطاب بعده‌ای که بعیادت او آمده بودند گفت نه جرئت ترك تریاك ونه قدرت ترك خانواده را داشتم وبالاخره مرگ را انتخاب کردم!

درزمینی بمساحت ۵ هزار متر خشخاش کاشته بودند

محصول این مزرعه معدوم شد وصاحبان آن دستگیر شدند

خبرنگار ما از اصفهان مینویسد: چندروز قبل طی گزارشی بسازمان مبارزه با کشت خشخاش اطلاع داده شد که درقریه «قهدریجان» عده‌ای از زارعین اقدام بکشت خشخاش نموده‌اند.

مامورین بلافاصله بمعیت عده‌ای ژاندارم بمحل رفته ومشاهده میکنند که سه نفر از زارعین باسامی ابوالحسن محمدی، سلطان محمدی ونصرت‌الله حشمت با کمال گستاخی درزمینی بمساحت پنجهزار متر خشخاش کاشته‌اند وطبق اظهار اهالی پانزده روز دیگر از محصول آن بهره‌برداری خواهد شد.

فوری بدستور مامورین عده‌ای از زارعین زمین مزبور را شخم زدند وبوته‌های خشخاش را معدوم کردند وصاحبان زمین نیز که پس از ورود مامورین متواری شده بودند بوسیله افراد ژاندارم دستگیر شدند ،

درعکس بالا یکی از صاحبان زمین در کنار انبوه بوته‌های خشخاش دیده میشود.

خلاصهٔ خبرهای شهرستانها

برازجان ـ چند روز قبل فرماندار برازجان از کلاسهای مبارزه با بیسوادی بازدید بعمل آورد واز فعالیت‌های شبانه روزی فرهنگیان اظهار رضایت نمود.

نائین ـ وضع پست تهران به نائین بصورت نامطلوبی درآمده ونامه‌های پستی پس از چند هفته تأخیر بنائین میرسد مردم انتظار دارند دراین باره اقدام مقتضی بعمل آید.

برازجان ـ ازطرف فرمانداری برازجان آقای نادرپور رئیس اداره آمار آن شهرستان نمایندگی دادسرا بادارهٔ دارائی برازجان معرفی شد تا در کمیسیونهای مالیاتی شرکت نماید.

شیراز ـ آقای مهندس مشایخی معاون وزارت راه بمنظور بازدید راههای استان هفتم بشیراز وارد شد وپس از بازدید از راههای فساوجهرم صوب کرمان حرکت نمود.

فومنات ـ دانش آموزان آموزشگاههای فومنات در مسابقات دو ۱۰۰ و ۴۰۰ متری که باشرکت تیمهای لاهیجان وبندرپهلوی انجام شد رتبهٔ سوم را حائز شدند.

شیراز ـ آقای مهندس خلیقی رئیس ادارهٔ راه استان هفتم که بمنظور انجام امور اداری بمرکز عزیمت کرده بود چندروز قبل بشیراز وارد ومشغول انجام وظیفه گردید.

رشت ـ آقای معزالدین مهدوی رئیس فرهنگ استان اول باتفاق آقایان نعیمی اکبر، حاتمی وسمیع زاده روسای فرهنگ رشت وطوالش بمنظور بازدید ازحوزهٔ فرهنگی «ماسال» بدانصوب عزیمت نموده وپس از صدور دستوراتی برای رفع نواقص مراجعت کردند .

یزد ـ چندروز قبل هیئت بازرسی ژاندارمری کل کشور بریاست آقای سرهنگ حنانی بمنظور بازرسی از ژاندارمری یزد باین شهرستان وارد شدند.

رشت ـ آقای انوشیروان نعیمی اکبر رئیس فرهنگ رشت بمنظور بازدید ازمدارس حوزهٔ فرهنگی کوچصفهان به لشت نشاء وجوشقان عزیمت کرد و پس از بازرسی مدارس مزبور برشت مراجعت کرد.

برازجان ـ اخیراً ازطرف ادارهٔ دارائی برازجان بپایگاههای مربوطه دستور داده شده است که ازحمل هیزم وذغال بدون پروانه جلوگیری شود پروانهٔ حمل را ادارهٔ جنگلبانی استان هفتم باید صادر کرده باشد.

گنبدکاوس ـ چندروز قبل آقای علامه‌زاده فرماندار گنبدکاوس باتفاق عده‌ای از رؤسای دوائر دولتی ومعتمدین محل زمینهای آلوده بملخ را بازدید نمودند

انتخابات سنا درهمدان

انجمن نظارت مرکزی انتخابات مجلس سنا درهمدان تشکیل گردید و ۹ نفر اعضاء اصلی و۹ تن اعضاء علی‌البدل انتخاب شدند وآقایان ضیاءالدین امیرصدوقی بریاست ونقی ایزدی بنیابت انجمن نظارت معین گردیدند.

برفراز چوبه‌دار

محکوم ارباب خود را بقتل رسانیده بود

بطوریکه قبلا باطلاع خوانندگان عزیز رسید دوروز قبل رسول اسماعیلی که بجرم قتل کریم شیرانی محکوم باعدام شده بود درمیدان نقش جهان اصفهان بدار مجازات آویخته شد

رسول اسماعیلی جوان ۲۲ ساله‌ای بود وقبل از اجرای حکم اعدام روحیه قوی ومحکمی داشت وهنگامیکه دادستان ازاو پرسید که هر وصیتی داری بگو با عصبانیت جواب داد که هیچ وصیتی ندارم وحتی وقتیکه قاضی عسکر ازوی خواست که مراسم مذهبی را بجا آورد امتناع نمود وفقط گفت کهمن بیگناهم هرکاری میخواهید بکنید!

رسول یکسال ونیم پیش چوپان بود وازابن راه اعاشه میکرد تااینکه شبی ارباب خود را بنام کریم شیرانی بقتل رسانید ودو نفر دیگر را بنام مرادو فرج‌الله نیز که بکمك کریم آمده بودند شدت مجروح نمود ولی چند دقیقه بعد بوسیله مامورین انتظامی دستگیر گردید وپس از محاکمه محکوم بدعدام شد درعکس بالا صحنه‌ای از مراسم اجرای حکم لحظه‌ایکه طناب دار بگردن قاتل انداخته شده است دیده میشود

بکسانیکه منازل انهارا آب باران احاطه کرده

از طرف شهرداری وشیروخورشید سرخ کمك میشود

بطوریکه قبلا باستحضار خوانندگان عزیز رسید چندروز قبل بعلت بارندگی شدید دراطراف شیراز سیل جاری گشت وآب باران قسمتی از منازل واقع در « دروازه سعدی » را فرا گرفت.

اینك خبرنگار ما درشیراز تعقیب گزارشهای قبلی خویش اطلاع میدهد که روز یکشنبه گذشته عده کثیری از ساکنین دروازه سعدی که هنوز خانه‌های آنها در وسط آب قرار گرفته است جلو عمارت شهرداری اجتماع کرده وتقاضا داشتند که شهرداری برای جلوگیری ازخرابی منازل آنها اقدامی بعمل آورد.

ازطرف شهرداری بلافاصله معاون اداره باتفاق یکی ازمهندسین بمحل رفته وپس ازمشاهده وضع منازلی که در وسط آب محصور شده بودند قرار شد که جلسه‌ای باحضور هیئت مدیره جمعیت شیروخورشید سرخ تشکیل شود وبرای کمك بآسیب دیدگان اقداماتی بعمل آید

۳۹۳ — بر نادرفته

ولی هنوز درخود آن حوصله وتوانائی را نمی یافت که باطاقش برود. بجای آن مستقیماً بطرف اطاق غذاخوری طبقه پائین دوید تا چند قطعه چینی ونقره‌ای را که عمه پیتی قبل ازفرار بمیکون برایشان گذاشته بودیند، موقعی که ظرفها را برداشت، دستهایش آنقدر میلرزید که سه عدد ازبشقابها از دستش افتاد و قطعه قطعه شد. ترسی بروجودش مستولی گشت ومثل دیوانه‌ها سمت ایوان دوید. پس از چند ثانیه مجدداً مراجعت کرد و انبار یکی ازظروف نقره را انداخت . هرچیزی دست میگذاشت، آنرا میشکست . وقتی از اینکار عصبانی شد ، بار دیگر بخارج دوید ؛ اما انبارهای خودش بقالیچهٔ مستعمل گیر کرد وبا سر بطرف زمین رفت .

یك لحظه بیچاره ودرمانده بروی زمین ماند وآنگاه بلند شد. آنقدر وحشت زده بود که درد دست ویا راحس نکرد. ازبالا صدای چهار نعل رفتن پریسی را میشنید که مثل حیوانی وحشی اینطرف وآنطرف میتاخت وپیدا بود خودش هم نمیدانست چه میخواست بکند.

برای دوازدهمین بار بجانب ایوان دوید وباطراف نگاه کرد. پس از یکی دو دقیقه همانجا بروی پله آخر نشست. بستن اثاثه کاری نبود که ازعهده او برآید. باآن قلبی که ازشدت ناراحتی میخواست ازکار بایستد، عملی نمیشد کرد مگر اینکه همانجا بنشیند ومنتظر رت بوتلر شود، اما مثل اینکه هرساعت قربی شده بود.

سرانجام ازدور دستهای خیابان صدائی شنید. صدائی که مثل ضجهٔ چرخهای روغن نخورده‌ای بود که باصدای آرام پای اسبی بهم آمیخت. اوه این قطعا رت بوتلر بود! ولی چرا اینطور آهسته وبیخیال می آمد؟ چرا سریع‌تر نمیتاخت؟

صدا نزدیك ونزدیکتر شد. دیگر طاقت اسکارلت ازدست رفت. ازجا پرید وبی اختیار صدایش کرد . درفضای نیمتاریك مقابل ارابه‌ای کوچك ناله کنان نزدیك آمد، ایستاد وکسی از آن پیاده شد ، بعد سایه بدروازه پیوست. صدای کلون بگوش رسید وآنگاه، درنورملایم چراغ ایوان، هیکل پرازندهرت نمودار شد لباسش مثل همیشه چنان مرتب و فاخر بود که گوئی شب نشینی با شکوهی پای گذارده

فلانل خوش دوخت سفید باحاشیه برودری شده تیره متمایل بخاکستری وپیراهن یقه توری. کلاه پاناما ئی پهنش بطور مورب برسر قرار داده شده بود وبکمرش طپانچه ظریف دسته عاج از نوع لول بلند که مخصوص دوئل تن بتن بکار میرفت آویخته بود. جیبهایش نیز سراسر انباشته از فشنك بود.

درمسیر باغچه پیش آمد، باشلنگهای پرجهش یك انسان وحشی وسرش را باغرور بالا نگاهداشته بود مثل شاهزاده‌ای مغرور وبی اعتناء بهمه چیز. ظاهر اخطرهائی که آتش اسکارلت را ازهرطرف دربس گرفته وباین پایه ناراحتی ووحشتش کشانده بود برای او نوشابه سکرآوری بود که اورا مست کرده بود و اگر حواس اسکارلت سرجایش بود درچهرهٔ تیرهٔ جدیش نوعی درنده خوئی وبیرحمی میدهد که چه‌سا درمواقع عادی سیار ازاو میترسید.

چشمان سیاهش مبرقصید، مثل اینکه حوادث اطراف کاملا مشغولش کرده بود وانفجار خمپاره ها وشعاعهای درخشانی که سینهٔ آسمان مظلم را میشکافت، همه آتش بازیهائی بودند که برای تفریح بچه هابکار میرفت، وقتی پایش را بروی پله ایوان گذاشت، اسکارلت سمتش جست : رنگش مات وازچشمان زمردینش آتش برمیخاست.

رت باهمان روش شبطنت بازش ، کلاه را ازسر برداشت، چرخی داد و بعد باآهنگ آمیخته باتنبلی گفت :

ـ خانم سلام، ملاحظه میکنید چه هوای خوبی است؟ شنیده‌ام که عازم سفری هستید؟

رضایت مردم

بطوریکه ازرا ویه‌ورند اطلاع میدهند ازبدو تصدی آقای نظام‌الدین تنها بریاست انجمن اصلاح امور اجتماعی وعمرانی زاویه، اقدامات مفیدی بمنظور بهبود وضع بهداشت وپیشرفت امور فرهنگی وعمرانی این بخش صورت گرفته است. اهالی ازمساعی آقای تنها اظهار رضایت می‌نمایند.

باجان مسافرین بازی میکنند

چندروز قبل هنگامیکه راننده یك اتوبوس مسافربری میخواست ازیك اتومبیل «استیشن » سبقت بگیرد ازشدت عصبانیت اتوبوس خود را محکم به بدنه «استیشن» کوبید بطوریکه دراینواقعه چند نفر مجروح شدند

این دو اتومبیل پس ازسوار کردن مسافرین خویش از علی‌آباد گرگان حرکت کردند ولی هنوز چند کیلومتری ازشهر دور نشده بودند که رقابت شدیدی بین راننده اتوبوس مذکور با راننده استیشن بنام شاکری درگرفت وهردوسعی میکردند که بنحوی از یکدیگر سبقت بگیرند

رانندگان این دو اتومبیل بهیچوجه بتذکرات مسافرین خویش توجه نکرده وهردم برسرعت خودمی افزودند وسرانجام راننده اتوبوس بی اعتنا بسر نوشت مسافرین اتوبوس را بیدنه «استیشن» کوبید وخودمتواری شد

مجروحین این حادثه بلافاصله به بیمارستان اعزام شدند واینك مامورین در تعقیب راننده فراری اتوبوس هستند.

کنفرانس دامپزشکی استان اول ۵ روز ادامه داشت

دراین کنفرانس گزارش فعالیت یکساله اداره دامپزشکی گیلان مطرح شد

چندروز قبل کنفرانس سالیانه دامپزشکی استان اول باحضور آقایان اشتری استاندار سمیعی شهردار رشت دکتر «لونکیر» متخصص بیماریهای مرغ، پورافضلی رئیس دارائی وحسن نوین رئیس حساب اصل ٤ دراداره دامپزشکی رشت تشکیل شد ابتدای آقای اشتری بانطق کوتاهی کنفرانس را افتتاح نمود وسپس آقای دکتر پورسیروس رئیس امور دام گزارش عملیات یکساله ادارهٔ دامپزشکی استان اول را بشرح فرائت که درطی سال ۳۱ تعداد ۱۱۳۸ کیپ دو نفر مجهز بوسائل فنی بقراعو قصاب و گیلان اعزام شده و ۱۵۱۷ قریه ومرتع بوسیلهٔ مامورین بازدید گردیده است و ۴۲۲ نفر دامدار طرز صحیح تلقیح را آموخته‌اند

تعداد ۲۱۲۸۲۵ راس دام برضد بیماریهای واگیر مایه کوبی شده و ۳۲۱۹۳ راس دام مبتلا بامراض مختلف تحت درمان قرار گرفتند

همچنین تعداد ۱۱۳ گاو بومی بااسپرم نژادهای اصیل خارجی بارور شدند وضمنا ۹۶۹۳۹ راس دام در کشتارگاه این منطقه بوسیله مامورین اداره دامپزشکی معاینه گردیده وسپس دستور کشتار داده شده است.

پس از بیانات آقای دکتر پورسیروس گزارشات شهرستانها و بخشهای تابعه نیز فرائت گردید و دراطراف مشکلات موجود بحث شد

این کنفرانس بمدت ۵ روز ادامه داشت

جشن اعطای سردوشی

خبرنگار ما از گرگان اطلاع میدهد:

چندروز قبل بمناسبت اعطای سردوشی بافراد جدید گردان تعلیماتی ، مراسم جشنی درمیدان لشکر باحضور تیمسار سرتیپ معینی فرمانده لشکر و عده‌ای از رؤسا ومعاریف شهر انجام گرفت دراین مراسم پس از گزارش آقای سرهنگ شهیدی معاون هنگ سی پیاده تیمسار فرمانده لشکر ازکلیه واحدهای نظامی سان دیدند وسپس مراسم تحلیف افراد جدید گردان انجام شد وشمابندگان واحدهای گردان سردوشی داده شد وبعد کلیه واحدها ازبرابر تمثال شاهنشاه رژه رفتند.

درشهسوار بود

چندروز قبل بموجب گزارش رسیده از خبرنگار ما درساری باستحضار خوانندگان عزیز رسید که یکی از کارمندان دوایر دولتی شهسوار بعلت افراط درا ستعمال مسکرات فوت نموده است. بایدیادآور شد که جریان این واقعه درشهسوار اتفاق افتاده وخبرنگار ما در ساری جریان آنرا گزارش داده بود.

استاندار وفرمانده لشکر ورئیس شهربانی امور انتظامی را بازرسی کردند

خبرنگار ما از گرگان اطلاع میدهد: چندروز قبل آقایان بنی‌آدم استاندار مازندران وسرتیپ آصفی رئیس شهربانی استان باتفاق تیمسار سرتیپ ضرابی فرماندهٔ ناحیهٔ ژاندارمری شمال بمنظور بازدید از وضع انتظامی گرگان باین شهر وارد شدند وپس از رسیدگی بامور دستگاههای انتظامی ، ودولتی باتفاق تیمسار سرتیپ معینی فرمانده لشکر بگنبدکاوس عزیمت کردند.

بازدید شیروخورشید

خبرنگار ما از گرگان طی گزارشی اطلاع میدهد چندروز قبل آقایان اخوی ـ دکتر سنك نمایندگان جمعیت مرکزی شیروخورشید سرخ ایران به منظور بازدید از تاسیسات و ساختمان شیرو خورشید سرخ گرگان باین شهرستان وارد شده و از اندرزگاه و ساختمان جمعیت بازدید بعمل آوردند

دکتر بنائی رئیس اداره کل تربیت‌بدنی کشور درمصاحبه مطبوعاتی خودگفت:

ما بجای بیست‌هزار نفر ۷۰۰ نفر معلم‌ورزش داریم

۳۵هزار دانش‌آموز درمسابقات سال‌آینده‌شرکت خواهند کرد

دیروز آقای دکتر بنائی رئیس اداره کل تربیت‌بدنی کشور در دفتر خود جلسه‌مطبوعاتی تشکیل‌داد. که‌خبر آن درشماره گذشته باطلاع‌خوانندگان رسید.

دراین‌جلسه آقای دکتر بنائی اطلاعاتی بشرح زیر دراختیارخبرنگاران گذاشت

آقای دکتر بنائی راجع بکارهای انجام شده گفت:

درایام عید کنگره‌مدیران‌فنی تربیت‌بدنی شهرستانها درتهران‌تشکیل شدو۳۷نفرازمدیران‌فنی‌دراین کنگره شرکت‌نمودند.

دراین کنگره کمیسیونهائی برای کشتی، بکس، ژیمناستیک‌دوومیدان شنا، بسکتبال‌والیبال،اسکی‌وبالاخره برنامه‌های ورزشی دبستانی‌ودبیرستانی تشکیل‌شد

این کمیسیونها تصمیم گرفتند که‌چه ورزشهائی‌برای‌مدارس‌خوبست‌وچه‌ورزش هائی‌خوب نیست.

علاوه براین چند کمیسیون چهار کمیسیون‌دیگر نیز تشکیل‌شد که‌عبارت بودنداز۱ـ کمیسیون آئین‌نامه وجوه ورزشی۲ـ تهیه‌آئین‌نامه‌های‌فدراسیون های‌ورزشی آموزشگاهها۳ـ کمیسیون تدوین برنامه های‌مسابقات قهرمانی آموزشگاهها‌درسال آینده۴ـ کمیسیون برای‌کارهای‌فوق‌برنامه دانش‌آموزان

اقدام دیگری که در کنگره بعمل آمدوتابحال‌در کشورسابقه‌نداشت‌عبارت ازچاپ‌ونشرمقررات مسابقات ورزشی بودواین مقررات‌بمدیران‌فنی‌داده شد تادرشهرستانهابتوانندبخوبی‌کار کنند

چهار اصل

آقای دکتر بنائی سپس گفت: من روی‌چهاربرنامه‌شروع بکارنمودم:

۱ـ برنامه‌تربیت‌بدنی‌بایدعوض‌شودو من‌بطورکلی‌مابلم شالوده صحیحی‌برای کلیه امورتربیتی‌ریخته شود تابتوانیم نتیجه مثبت وصحیحی‌بگیریم.

۲ـ کادرمربی‌ورزش‌توسعه یابد اینموضوع کاملامورد‌توجه‌است زیرا قانونی که بتصویب‌مجلس رسیده‌است میگوید‌هردانش‌آموزمیبایست درروز یکساعت لااقل‌ورزش‌نماید.

این‌ماده یك‌تبصره‌هم‌دارد که‌میگوید وزارت‌فرهنگ برای‌اجرای این‌قانون بایدامکانات‌خودرادرنظر بگیرد.

شورای‌مالی فرهنگ‌طبق‌این‌امکانات هفته‌ای دوساعت ورزش برای دانش آموزان درنظر گرفته‌است.

بطورکلی‌مادرحدود یك‌میلیون وصد هزارنفردانش‌آموز داریم بنسبت این عده‌دانش‌آموزبایدحداقل ۲۰هزارنفر معلم‌ورزش داشته‌باشیم این‌امردرصورتی است که قانون رابخواهیم‌اجرا کنیم‌و اگربخواهیم‌تصمیم شورایعالی وزارت فرهنگ رااجرا کنیم به‌نسبت‌این‌عده می‌بایست ۶هزارنفرمعلم‌ورزش‌داشته باشیم ، درصورتی که هم‌اکنون‌فقط‌در حدود۷۰۰نفرمعلم‌ورزش‌داریم ازاینجا معلوم‌می‌شد که چرا ورزش کشورمابجلو نرفته‌است .

مابایستی‌دردرجه‌اول ورزش‌دبیرستان هاراازاین‌رکودبیرون‌بیاوریم .

واما‌اقداماتی که مابرای‌تکمیل کادر معلمین‌ورزش کرده‌ایم عبارت‌ازاین‌است که‌بمدیران‌فنی‌تربیت‌بدنی‌اجازه‌داده‌ایم که‌درشهرستانهای‌خود کلاسهائی‌باز کنند ومعلم‌ورزش تربیت‌نمایند .

اقدام دوم برای‌تکمیل کادرمعلمین ورزشی اینست که برنامه ورزشی دانشسراهای‌مقدماتی‌ازهفته‌ای‌دوساعت بهفته‌ای‌شش‌ساعت افزایش‌یافت.

اقدام سوم تاسیس رشته عالی‌تربیت بدنی‌میباشد که بدون‌شك ازاین‌رشته اشخاص‌مطلعی‌بیرون‌خواهندآمد.این اشخاص‌را شهرستانها خواهیم‌فرستاد ومسئولیت کلاسهای‌تربیت‌بدنی‌رابعهده آنان‌واگذارخواهیم‌نمود.

۳ـ سومین‌قسمت برنامه من‌موضوع بودجه‌بود که‌در کمیسیون‌نیز تصمیماتی راجع باینموضوع گرفته‌شدوقراربراین شد که ازاین ببعد از دانش‌آموزان دبستان‌برای‌ورزش‌بجای۵ریال‌ده ریال وازدانش‌آموزان دبیرستان‌بجای ۲۰ ریال۴۰ریال گرفته‌شود.البته‌این‌موضوع هنوزبتصویب شورایعالی وزارت‌فرهنگ نرسیده‌است.

تصمیمات دیگری که راجع‌ببودجه گرفته شده اینست که اولا وزارت فرهنگ نیز بدانش‌آموزان کمکهائی میکند، ونیزمسابقات‌دانش‌آموزان‌از این‌ببعد بااخذ ورودیه انجام بشود و انجمن‌های‌تربیت‌بدنی نیزدرشهرستان کمك‌بنمایندمعلمین‌ورزشی‌راراهنمائی خواهندنمود .

درباره مسابقاتی که درایام عیدانجام گرفت‌آقای دکتربنائی گفت:

ما برطبق‌اقداماتی که‌کلیه مؤسسات ورزشی‌جهان‌میکنند، فدراسیون های ورزشی‌آموزشگاهها‌را تاسیس کردیم درسال گذشته از۸۰ شهرستان جمعاً بتعداد ۲۰ تا۲۱هزارنفردانش‌آموزدر سه‌رشته مسابقات‌سکتبال‌فوتبال ودوو میدانی‌شرکت‌نمودند .

از: جواد کلهر

مشاهدات‌خبرنگارما که همراه وزنه‌برداران‌دانشگاه تهران‌بترکیه‌رفته‌بود.

ارضروم شهر ارتش

- ۴ -

همان‌روزورودنیز بازدیدی ازدانشسرای‌شبانه‌روزی دختران ارض روم کردیم این‌دانشسرا که‌بنام‌تنه‌خاتون‌معروف‌بودیکی‌ازبزرگترین‌دانشسراهای ترکیه‌محسوب‌میشد.

روزبعدهم‌مهماندار مارا‌تماشای جشن کودك برد که‌بسیارجالب‌بود.حتی کودکان‌یکساله نیزدر این‌جشن‌شرکت کرده‌بودند.

بااین‌وصف که این‌شهر، فقط ازنظرنظامی اهمیت‌داشت‌مع‌الوصف‌ورزش آنجانیزخوب وشایان‌توجه‌بود

بورزشهای فوتبال ، کشتی، اسکی، علاقه‌وافری‌داشتند وخوانندگان شایداطلاع‌داشته‌باشند که چندسال‌قبل تیم‌فوتبال ارضروم بایران آمد و مسابقاتی انجام‌داد، درحدود۸باشگاه ورزشی، بزرگ‌وکوچك دارد، که میتوانم بدون‌شبهه بگویم۸۵ درصد ورزشکاران این‌شهر دراین‌باشگاهها کشتی می گیرندو۲۵ درصدمابقی‌هم بفوتبال‌می‌پردازند.

حالاامکان‌دارد بعضی ازافراد این‌دودسته برشته‌های‌دیگر ورزشی نیز علاقه‌ای‌نشان‌دهند.

وقتی ازمهماندار سئوال‌نمودم که باشگاههای [illegible] چند نفری عضودارد گفت:

حداقل ۵۰۰الی۶۰۰ نفر . دراین‌شهر استادیومی [illegible] دومیدان فوتبال‌خاکی‌داشتند که‌باپلکان‌هان آجری‌محلی‌برای‌نشستن [illegible] درست کرده بودند.

ورزش‌آرتش کاملا مجزابود، باین‌ترتیب که درهرمنطقه سربازان‌زمین های‌فوتبال،والیبال‌وبسکتبال‌داشتند ودائما این‌زمینهاپر ازبازیکن‌بود

درتمام طول این‌مسافرت بیادندارم که‌یکمرتبه‌میدان ورزشی راخالی ازورزشکاردیده‌باشم.

شام راهم‌مهمان‌رئیس‌تربیت‌بدنی‌بودیم. ناتمام

آگهی مناقصه

شهرداری‌تهران‌دستمزد دوخت‌ملبوس‌تابستانی سال‌جاری مأمورین‌لباس بگیر خودرابشرح ذیل.

۱ـ بلوز وشلوار رفتگران	۲۳۷۱ر	دست
۲ـ کت‌وشلوارسررفتگر وباغبان‌وآبیار	۵۹۶ر	«
۳ـ کت‌وشلوارمستخدمین‌جزء	۵۶۲ر	«
۴ـ بلوز وشلوارپاسبانان	۲۰۳ر	«
۵ـ فرنچ‌وشلوارمامورین‌اداره‌آتش‌نشانی	۳۹۰ر	«

بمناقصه‌میگذارد‌داوطلبان‌بامراجعه به‌اداره‌کارپردازی‌شهرداری‌ومشاهده نمونه ملبوس ومشخصات‌بایستی‌میزان صدی‌پنج ازجمع کل مبلغ پیشنهادی رابعنوان ودیعه صندوق‌اداره کل درآمدشهرداری پرداخت‌نموده وقبض‌رسید آنرابضمیمه پیشنهادخود تاساعت۵ر۱۰صبح روزاول‌خرداد ۱ر۳ر۳۶بصندوق آگهی‌مناقصات‌شهرداری‌بیندازند.

پیشنهادهای‌رسیده درساعت۱۱صبح‌همانروز باز وخوانده خواهدشد.

محل دوخت لباسها ازطرف شهرداری تعیین خواهد گردید . حضور پیشنهاددهندگان درجلسه‌مناقصه‌آزاد است. به‌پیشنهاداتیکه فاقدقبض‌سپرده باشد وباچك ووجه‌نقد ضمیمه‌داشته ویامشروط باشد ویاآنکه‌دیرتر ازموعد مقرربرسد ترتیب‌اثر داده‌نخواهدشد.

چنانچه‌برنده مناقصه ازانجام‌معامله‌استنکاف‌ورزدسپرده اوبسودشهرداری تهران‌ضبط خواهدشد.

هزینه‌نشرآگهی عوارض ومالیات‌متعلقه‌بعهده‌برنده مناقصه‌خواهدبود.

شهرداری‌تهران دررد وقبول یك‌ویاکلیه پیشنهادات واصله‌مختاراست.

آـ۳۹۵۰ شهردار تهران

آگهی مناقصه خرید لوازم برق

سازمان برنامه لوازم تکمیل برق بندرپهلوی‌راباشرایط زیرازطریق مناقصه خریداری‌مینماید.

۱، داوطلبان‌میبایستی‌برای دریافت‌اسناد مناقصه ازتاریخ۲۸ اردیبهشت ماه ۱۳۳۶ بدفترمؤسسه مهندسین‌مشاورژیکوف واقع درخیابان پهلوی بین تخت‌جمشید وشاهرضاتردیك چهارراه تخت‌جمشیدمراجعه ودرمقابل‌پرداخت مبلغ ۱۲۰۰ ریال‌صندوق‌مؤسسه مذکورصورت مشخصات را دریافت وپس‌از اطلاع کامل ازمیزان ومدت تحویل وسایرشرایط فنی‌ومالی پیشنهادخودرا تسلیم‌نمایند.

۲، پیشنهاددهندگان‌بایستی‌مبلغ چهارصدوبیست‌وپنج‌هزار(۴۲۵۰۰۰) ریال بعنوان‌سپرده دربانك‌اعتبارات‌صنعتی‌تودیع‌ورسیدبانکی‌وضمانتنامه‌بانکی بهمان‌مبلغ که مدت‌آن کمترازسه ماه نباشدضمیمه پیشنهاد خود نمایندتا هرگاه برنده مناقصه ازپیشنهادخود عدول نماید سپرده بنفع سازمان برنامه ضبط گردد.

۳، پیشنهادهابایستی‌بنوعیکه دریرك شرایط قیدشده تنظیم وتا ساعت ۱۰صبح روزچهارشنبه۱۲ تیرماه ۱۳۳۶ بدفترمؤسسه مشاورژیکوف‌درمقابل اخذرسیدتسلیم گردد.

پیشنهادهای‌مبهم ومشروط وفاقد سپرده ویا پیشنهادهائی که دیرتراز موعد مقرربرسد ترتیب‌اثرداده نمیشود.

۴، پیشنهادهای رسیده درساعت۱۱صبح همانروزدرقسمت امورعمومی‌و برق‌شهرستانهاواقع‌درخیابان دانشکده‌بانظر کمیسیون‌مربوطه‌بازوقرائت‌میشود.

حضوربیشنهاددهندگان ویانمایندگان آنهادرجلسه آزادبوده‌و کمیسیون دررد یاقبول یك یاکلیه پیشنهادات مجازاست.

آـ۳۹۲۲ ۳ـ۲

اطلاعات فرهنگی

به‌موجب موافقتنامه فرهنگی ایران و ژاپن

یك فستیوال فیلم‌های ژاپنی در ایران

ویك نمایشگاه آثار هنری قدیم ایران درژاپن دایرمی گردد

موافقت‌نامه فرهنگی ایران‌وژاپن توسط‌آقای‌قدس‌نخعی‌سفیر کبیرایران درژاپن‌ووزیرامورخارجه ژاپن‌درتوکیو امضا شد .

هنگام‌امضای قراردادفرهنگی‌ایران وژاپن نمایندگان‌دو کشورسخنرانیهائی ایراد کردند .

ازجمله‌وزیرخارجه ژاپن گفت این موافقتنامه باعث تایید علائق دوستی ممتد بین‌ایران‌وژاپن که دوملت‌قدیمی آسیامیباشندخواهدشد .

اطمینان‌دارم کوتوسعه مبادله‌فرهنگ های‌غنی وکهنسال بین‌دو کشورنه‌تنها باعث‌ترقی آتی‌آنها خواهدشد بلکه کمك‌به‌توسعه وپیشرفت فرهنگ‌جهان نیزخواهدنمود .

مابلم‌قدردانی صمیمانه‌خودرادرمورد پشتکار وحسن‌نیت‌دولت‌ایران که‌منتج بانجام مذاکرات شدابرازدارم

اطمینان می دهم‌دولت انجانب هر گونه‌مساعی‌رابرای تامین‌اجرای مفید این موافقت نامه فرهنگی مبذول خواهدداشت .

جناب‌آقای سفیر در خاتمه مایلم از جنابعالی‌واعضای سفارت کبرای ایران‌برای‌زحمات مشکلی که‌مشتاقانه تقبل‌نموده‌اید تشکرنمایم وبوسیله‌شما تعارفات‌صمیمانه ملت‌ژاپن‌رابملت‌ایران تقدیم‌دارم.

بموجب‌موافقت‌نامه فرهنگی‌ایران وژاپن بین‌دو کشور دانشجو و استاد مبادله‌خواهد شد .

دردانشگاه بزرگ توکیو برای‌اولین بار کرسی‌زبان‌فارسی بوجودخواهدآمد بعنوان‌اولین قدم‌برای‌اجرای‌موافقت نامه‌مزبور دولت‌های‌ایران وژاپن‌مشغول تهیه‌برنامه‌برای دائرنمودن یك‌فستیوال فیلم‌ژاپنی‌درایران‌وافتتاح یك‌نمایشگاه آثارهنری قدیم‌وجدید ایران‌درژاپن میباشند .

درضمن انجمن آموزشی بین‌المللی ژاپن در اول مارس امسال تشکیل گردید .

انجمن‌بعنوان‌اولین‌هدف‌خودساختمان یك‌خانه بین‌المللی دانشجویان‌را در توکیوشروع‌نموده است‌و انتظارمیرود که ساختمان کوی‌مزبور در اکتبر امسال تشکیل گردد .

نقشه ساختمان طوری کشیده شده است که بتواند درابتدا مسکن‌درحدود ۱۰۰نفر دانشجوئی‌راکه از کشورهای جنوب‌شرقی آسیا بنابدعوت‌دولت‌ژاپن درتوکیوبادرحومه‌آن‌تحصیل‌میکنند تامین‌نماید .

مسئولین این‌انجمن برباست آقای (ایشی‌زاکا) که رئیس فدراسیون سازمان‌های‌اقتصادی نیزمیباشدمصمم است که خانه‌دانشجویان راازهرلحاظ صورت‌یك مرکزبزرك برای‌دانش‌جویان کشورهای جنوب‌شرقی آسیا درآورند .

مسابقه سرود درمدارس

بطوریکه قبلاباطلاع‌خوانندگان‌رساندیم از طرف‌اداره کل هنرهای زیبای کشوریك مسابقه‌موسیقی‌برای مدارس‌ترتیب‌داده شده‌است که در آن دانش‌آموزان‌مدارس‌شرکت‌مینمایند.

دانش‌آموزان‌تااول اسفندهرسال‌میتوانند خودرا برای‌شرکت‌درمسابقات آماده‌نمایندازطرف‌اداره هنرهای‌زیباجوائزی‌برای‌دانش‌آموزان‌درنظر گرفته شده‌است قراراست‌در اواخراردیبهشت‌ماه جوائزبرندگان‌موسیقی مدارس بین برندگان توزیع گردد.

سخنرانی‌در وزارت کشاورزی

ساعت‌سه‌ونیم‌بعدازظهرروز پنجشنبه ۱۹اردیبهشت آقای‌دکتر مصطفی اقصی استاددانشگاه در سالن ترویج وزارت کشاورزی‌درباره‌مشاهدات‌خوددرآلمان سخنرانی مینمایند

افتتاح نمایشگاه‌کتاب دریویورك

دراین نمایشگاه کتب‌نفیس‌ونایاب کشورهای مختلف‌از جمله‌ایران‌بمعرض نمایش گذارده‌شده‌است

نیویورك ـ امروزنمایشگاهی از کتب‌نفیس کشورهای مختلف‌در کتاب خانه‌های جهان‌است افتتاح گردید.

دراین کتابخانه کتب‌چاپی وخطی‌بسیاری از کشورهای خاورمیانه به معرض‌نمایش گذارده شده‌است .

درمیان‌این‌آثار نفیس کتاب (عجایب‌المخلوقات و غرایب الموجودات) عمادالدین‌زکریای محمودقزوینی‌است که‌دارای مینیاتورهائی از حیوانات نباتات وسنگهای‌مختلف‌می‌باشد.

کتاب‌دیگرشاهنامه‌فردوسی‌است که‌بزبان ترکی‌ترجمه‌شده همچنین یك‌نسخه‌از کتاب قصیص‌الانبیاء است که‌درقرن شانزدهم‌نوشته‌شده‌است.

آگهی مناقصه

چون‌جهت مصرف‌داروخانه‌های سازمان‌بیمه‌های اجتماعی‌کارگران در سال‌جاری‌مقداری‌شیشه خالی‌جور (نمرات مختلف) مورداحتیاج میباشدلذا بدین‌وسیله باطلاع‌کارخانجات تهیه کننده میرساند که پیشنهادات خود را بضمیمه مبلغ بیست‌هزاررریال‌سپرده‌بانکی تاآخروقت‌اداری ۳۰ر۲ر۳۶بدفتر اداره‌کارپردازی تسلیم ورسیداخذنمایند .

بپیشنهادات‌مبهم‌یامشروط‌یافاقدسپرده‌ترتیب‌اثر داده‌نخواهدشدپیشنهادات واصله‌در کمیسیون خریدسازمان بازومطرح خواهدشد و کمیسیون دردویا قبول‌یك‌یاکلیه‌پیشنهادات مختارمیباشد .

سازمان بیمه‌های اجتماعی کارگران ـ اداره‌کارپردازی

آـ۳۸۱۶ ۳ـ۲

نورژ مدل ۵۷

زیباترین وکم‌مصرفترین یخچال دنیا شناخته شده ـ فروشگاه نورژ لاله زارنوتلفن ۳۱۸۲۴ ۳ـ۵ آـ۳۲۷۰ (خورشید)

هیلمن ۵۷ زیباست ولی: تنها زیبائی شرط نیست

هیلمن تمام شرائط ومزایای یک اتومبیل خوب را دارد

لوکس کم مصرف . بادوام

هیلمن ۵۷ یا اتومبیل ایده آل

NEW HILLMAN

نماینده انحصاری: شرکت سهامی ایران وغرب خیابان شاهرضا تلفن ۴۴۱۱۸-۴۴۱۸۷

آـ۳۹۵۸

کسور رادیو سلطنتی انگلستان عالی‌ترین رادیو دنیاست

مرکز فروش: رادیو نیویورك خیابان فردوسی چهارراه اسلامبول

COSSOR Radio

آـ۳۹۷۸

بر بادرفته ـــــــ

از: اوری بادی

ایران، متفقی که خیلی کم از آن اطلاع داریم

مجله معروف اوری بادی درشماره ۱۴ آوریل خود مقاله‌ای تحت‌عنوان فوق بقلم دیوید والکر درباره کشورما انتشارداده‌که متاسفانه حاوی بعضی اشتباهات تاریخی واجتماعی نیزمیباشد لیکن از نظر آشنائی خوانندگان ما باطرز فکر مطبوعات اروپائی نسبت بایران قسمت های مهم این‌مقاله راترجمه نموده ذیلا درج می کنیم •

ایران برخلاف آنچه‌مشهوراست بهیچ وجه سرتاپا خاویاروقالی نیست •این سرزمین عجیب که‌تاریخ‌دوهزاروپانصد ساله داردهمیشه قوانین‌مخصوص‌بخود داشته است•

دراین کشورپیش بینی کردن‌کارسیار مشکلی‌است •ایران حتی‌مخترع بازی چوگان‌است•

ازاینها گذشته‌هیچکس نمیتواندادعا کند که قادراست اوضاع‌ایران را با صحت‌کامل شرح‌دهد•

نصف مملکت ماجنگل‌است یاکوه وبازمین بایروغیرقابل کشت.

قبایل بزرگ‌عشایری که بپنج یاشش زبان‌مختلف صحبت‌میکنندهمواره با گله‌های خود درحرکتند.

اکثریت‌مردم بیسوادند • درتهران زنی را دیدم که چون دیرباستگاه اتوبوس‌رسیده بود نتوانست باتوبوسی که‌درحرکت‌بود برسد•وی‌تکه‌آجری برداشته‌بطرف‌اتوبوس‌مزبورپرتاب کرد، کسی درمیان‌ناظرین‌این‌حادثه‌نبود که فکر کند یك اتفاق خارق العاده ای رخ‌داده‌و بنا براین هیچکس توجهی نکرد.

تزلزل‌وتردید وعدم قاطعیت درهمه امور هویداست حتی‌درکارهای‌رسمی هنگامیکه دروقایع‌اخیرمصدق‌ناپدید شده‌بود من به‌باشگاه افسران‌رفتم‌واز هفت‌مأمور عالیمقام‌پرسیدم آیااین‌خبر صحیح‌است که‌مصدق‌اکنون‌درباشگاه افسران است سه‌نفرآنها جواب‌دادند که‌مطمئناًوی دراینجا نیست سه‌نفر دیگر گفتند حقیقت اینستکه مصدق درهمین‌جاست یکنفرجواب‌داد:

ساعت‌دواورا میآورند بنابراین من برای تحقیقات بیشتربدفتر دادستان ارتش‌رفتم .

بمن گفتند که‌دادستان درطبقه‌پنجم است وقتیکه ازپله‌ها شروع‌ببالارفتن کردم متوجه‌شدم که‌عمارت‌مزبورفقط دوطبقه‌دارد !

فروش‌بوکسهای برنجی‌درایران‌خیلی باسانی‌صورت‌میگیرد ابرانیهاممکنست راجع‌به بسیاری چیزها بطئی‌ودارای ابهام باشند ولی راجع‌به شدت عمل اینطور نیستنداین‌خصال‌برای‌ابرانیها عادت شده‌است ابن‌ملت پرطاقت‌هر عیبی که داشته باشداورانمیتوان‌متهم ترس‌وجبن کرد.

ازلحاظ جغرافیائی‌ایران‌این‌بدبختی رادارد که‌پائین‌خاك وسیع‌وعظیم‌روسیه شوروی واقع‌شده است البته تهدید روسها برای ایرانیها چیزتازه‌ای‌نیست این تهدیدات‌اززمان پطر کبیرشروع شدواز آنوقت‌تاکنون مرتب‌ادامه‌دارد

ملت‌ایران که‌امپراطوریش درایام باستان بوسعت خاورمیانه فعلی‌بوده همانطور که شایسته اوست‌درمقابل این‌تهدیدات شجاعت‌تعجب آوری‌از خودبروزداده‌است.

ایران یك کشورعربی‌نیست‌ولی‌عربها درغرب وجنوب‌باایران هم سرحدند ایران میداندومخاطردارد که‌عربهارا زمانی تحت سلطهٔ‌خودداشته‌است .

پس‌ازجنگ‌بحران‌نفت‌درسال ۱۹۵۱ نهایت‌خودرسید مجلسین‌ایران‌نفت را ملی کردندوانگلیسهابیرون انداخته شدند•

وقتی‌انگلیسهاازآبادان‌میرفتند من سوار کشتی‌موریشش‌بودم ، مامدیران وتکنیسینهاومهندسین‌انگلیسی‌راتماشا میکردیم که باآرامی سوار کشتی میشدند.این‌منظره باور کردنی‌نبود . آبادان‌تخلیه‌میشد•

پالایشگاه بزرگ‌آبادان‌بادود کشهای نقره‌ای‌تیره ولی‌بیدودش خاموش‌بود•

درسال قبل‌محصول‌سالیانه کمپانی نفت‌به۳۲میلیون تن‌رسیده بود

منافع غیرخالص کمپانی به ۱۱۵ میلیون‌بودند درسال‌بالغ‌میشد درهر ماه احتیاج‌به۲۰۰ کشتی نفت کش‌بود که‌محصولات آبادان‌راحمل کنداینك بطور ناگهانی کمپانی نفت تجارت با ایران‌را ازدست‌داده‌بود•

مابااندازه‌کافی‌ساحل نزدیك‌بودیم که شاهدرقص وشادی‌ایرانیها که بعلت اخراج انگلیسها برقرار شده بود باشیم•

درسال۱۹۵٤قراردادی‌بین ایران و کنسرسیوم نفت‌بسته‌شد ومقررشد که درآمدنفت بطورمتساوی‌تقسیم‌شود • این‌قرارداد برای‌مدت۲۵سال است و تولیدنفت‌دوباره رومازدیاد است

حکومت‌این کشورعجیب‌وسرسخت چگونه‌است ؟ تاسال۱۹۰٦ شاه‌قدرت مطلق داشت • سیستم سلطنتی در ایران اقلا ازقرن‌پنجم قبل ازمیلاد مسیح شروع شده است.

ولی‌درسال مزبورشاه ایران موافقت کرد که‌مجلس‌شورای ملی‌وسنادرایران تشکیل‌شود•سنادرسال۱۹۵۰تشکیل‌شد

درسال ۱۹۵۳ اقدام مصدق برای انحلال‌مجلس‌موجب‌سقوط‌اوشدارتش طغیان کرد ومصدق‌به سه‌سال حبس مجرد محکوم گردید .

شاه‌فعلی‌ایران اعلیحضرت‌محمدرضا پهلوی‌درسال ۱۹٤۱ بسلطنت رسیدند دوسال‌قبل‌ازآن‌وی‌باخواهرملك‌فاروق ازدواج کرده وازوی صاحب دختری شده‌بودند•

شاه‌ایران‌بعدابامله‌کثریا کمزبیائیش حتی‌بیشتراز آنهاست که ازعکسهای وی‌معلوم میشود ازدواج کردند شاه خلبان ماهری است واینك شادترین دوره‌خلبانی‌خودرا دررراندن هواپیمای کوچك‌ایران‌درهوای خطرناك‌سیاست میگذراند . اگر شدت‌عمل‌وشجاعت یکی‌ازعادات ایرانیهاست‌سانحه نیز یك‌تفریح ملی‌است چندنسل‌است که ایران‌مشغول حل‌این‌مسئله‌پر زحمتی است که‌آیا شرق‌بایغرب بپیوندد •

بالاخره‌درنوامبر۱۹۵۵شاه برای‌ایران تصمیم گرفت وبه‌پیمان بغداد ملحق شد•

هر که‌ازاین گوشه اروپا نگاه کند تصورمیکند که‌اتخاذ این‌تصمیم برای ایران‌کارآسانی بود •ولی‌باید متوجه بود که‌ایران‌سرحد وسیعی‌باروسیه‌دارد ایران۱۵۰٫۰۰۰نفرتحت سلاح دارد ودارای۳۰۰هواپیماست•درتخمینی که اخیرازده‌شده‌است‌نیروی دریائی‌ایران دارای‌دوناو و۱۸قایق موتوری است

همچنین ایران‌علاوه‌برنفت باندازه کافی‌دارای‌منابع طبیعی دیگر است که‌یك‌همسایه‌حریص‌را بطمع‌بیندازد این‌مملکت خیلی عقب افتاده است زنان ایران‌هنوز چادربسرمی کنند و ۸۵درصدنفوس‌ایران‌زندگی‌نکبت‌باری باکشت‌وزرع‌میکنند‌همه‌اینهازمینه‌را برای کمونیزم حاضرمیکند .

حزب کمونیست ایران‌با وجود پول غیرقانونی که درشمال‌بوسیله‌سفارت‌خانه شوروی بوی‌میرسدوضع سختی در ایران‌داشته‌است درسرزمینی که زندگی اهمیتی‌نداردیك کمونیست که‌مشغول فعالیت‌میشود نباید تعجب کند اگرآناکوشش بریده شود با جود این کمونیست هادرایران باقی هستند وهمیشه احتمال آن‌میرود که شبیخون نامطبوعی‌واردبیاورند.

برگردیم صحبت‌قبلی‌خودمان‌ایران کشورست که همه چیز ممکنست در

عمال حزب کمونیست شوروی

مصدر امور حساس میشوند

ازمطبوعات آمریکا

وین- تغییرات افراددرطی‌چند سال‌اخیر دروزارت خارجه‌شوروی و همچنین درسرویس‌سیاسی آن کشور نشان میدهد که شوروی‌ها سعی‌دارند اجرای سیاست‌خارجی مسکورابیشتر دردست‌مجریان حزب کمونیست قرار دهند •

پس‌ازنطقی که‌خروشف درباره‌ژوزف استالین درسال۱۹۵۳ ایراد کردمقدار زیادی ازاعضای‌عالی‌رتبه حزبی‌کارهای حساس در وزارت خارجه گرفته وبه پستهای‌مهم سیاسی گذارده‌شدند•

اکنون بسادگی روشن‌شده‌است که‌منظوراصلی این‌بوده تااعضای دو آنشه‌حزب کمونیست رابجای‌دیپلماتها وسیاسیون کشور بکارهای‌مهم‌وحساس بگمارند •

خروشف بمراتب بیش‌ازگرومیکو درسیاست‌خارجی شوروی نقش مهمی رابازی میکند .

مدت‌مدیدی نیست که‌وباچسلا ومولوتف وزیر خارجه و سخنگوی سیاست‌خارجی‌بود•

وی‌درزمان‌خوددرطرح‌ونقشه‌سیاست شوروی نیزدخالت‌داشت ،

خروشف‌اکنون‌اعلام کرده است که وظیفه وزیرامور خارجه فقط اجرای سیاستی‌است که‌توسط پرزیدیوم کمیته مرکزی حزب کمونیست طرح شده است •

اولین‌وزیرامورخارجه پس‌ازمولوتف که‌یك‌چنین وظیفه‌ای‌داشت دیمتری شپیلف‌بود• که یکی از اعضای حزب میباشد ولی وی‌ابداً هیچگونه‌تجربه سیاسی‌نداشت•

اندره گرومیکو که درامورمربوط‌به سیاست خارجی‌تخصص دارد از طرف اعضای حزب محبط شده‌است .

دونفرازمعاونین گرومیکو دردستگاه حزبی‌دارای‌مقام شامخی‌هستندواسیلی کوزنتسف‌یکی‌ازاعضای‌عالیرتبه کمیته مرکزی «ونیکلاپاتولیچو» سابقادبیر اول حزب کمونیست در روسیه سفیر بوده است .

درسابرشئون وزارت امورخارجه‌نیز نفوذحزبی‌وجوددارد•دونفراز چهارنفر اعضای‌سازمان مشاوربن وزارت‌خارجه عضوعالیرتبه حزبی‌میباشندابن دونفر عبارتنداز«لئونیدابلچوو«زامچوسکی»

«ابلچو»سخنگوی مطبوعاتی‌وزارت خارجه شوروی است ولی موقعیکه خروشف‌دبیر کل‌حزب‌شد مبلغ‌حزبی بود.«رامچوسکی»درماه‌سپتامبر گذشته وارد وزارت‌خارجه‌شوروی شد•

وی در لنینگراد یکی‌ازاعضای‌حزب بود•وی‌اکنون ریاست پنجمین اداره اروپائی را دروزارت خارجه شوروی داراست . این اداره امور مربوط به کشورهای‌مجارستان‌وآلبانی‌وبلغارستان ورومانی و یوگوسلاوی و یونان را رسیدگی میکند•

«گورچاکف» که‌درماه‌نوامبر گذشته بریاست‌اداره چهارم‌اروپائی‌منصوب‌شد سابقامنشی‌حزب کمونیست درمنطقه مسکو بوده‌است.امورمربوط‌بچکسلواکی ولهستان بااداره چهارم اروپائی‌وزارت خارجه‌شوروی‌است.

باین‌ترتیب دیده میشود که عمال حزب دروزارت‌خارجه شوروی مسئول دواداره‌مهم ازچهاراداره‌ای هستند که امورمربوط بکلیه کشورهای‌دست نشانده بغیرازآلمان‌شرقی‌دردست‌آنهاست•

علاوه براین کلیه نمایندگان‌شوروی در کشورهای‌دست نشانده بغیرازآلمان شرقی‌دردست‌آنهاست.

علاوه براین کلیه نمایندگان‌شوروی در کشورهای دست نشانده اروپا و کشورهای کمونیستی آسیا بجای آنکه سیاستمدار باشند از عمال حزب کمونیست انتخاب‌شده‌اند.

تنها دکورگی‌پوشکین»سفیر شوروی درآلمان‌شرقی‌است که‌سیاستمدار بوده و جزء عمال‌حزبی‌نمیباشد.

پوشکین‌دارای تجربیات‌ذیقیمتی‌است وبهمین‌مناسبت درحزب کمونیست در مسکو دارای اعتبار فوق العاده‌ای میباشد .

ولی پس‌ازجنگ اولین‌سفیری‌بود که ازطرف‌شوروی به‌بودایست اعزام شده مقدمات کار را برای روسی ساختن مجارستان فراهم‌آورد. وظیفه‌ای‌راکه وی‌اکنون‌بعهده‌دارد ایجاد ارتباط در آلمان‌شرقی است•

خروشف‌سعی دارد که‌اعضاءعمال‌حزب راکه تاآنهااطمینان‌دارد‌بعنوان نماینده سیاسی‌در کشورهای‌خارج‌ازمنطقه‌نفوذ شوروی‌نیزبگمارد .

مقامات شوروی «آناتولی‌لاورتیف» سفیرخودرا درایران که‌جزءکادرسیاسی بودعوض کرده وبجای او نیکلایکف راکه‌ازعمال‌پروپاقرص‌حزب کمونیست شوروی‌است منصوب‌نمودند. درژاپون سفیرجدید «ایوان‌توویسان» از سال ۱۹۳۹عضو کمیته مرکزی‌بوده وقبل ازآن‌عضو نظارت حزب وباکمیسیون انتظامات‌بوده‌است.

آن‌اتفاق بیفتد وغالباهم‌اتفاق‌میافتد این‌یك کشورعقب‌افتاده‌فئودال رنگارنك و متهور است این کشور در جاده باریك‌بین‌شرق‌وغرب گام مینهدباحفظ سال‌شرق میخواهدبقافله تمدن‌غرب برسد.

درعرض‌یك‌پائیزمن‌پنج باردستگیر شدم‌چهاربار اخراج شدم‌ونه بار مورد بازپرسی‌قرار گرفتم‌بالاخره رفع‌اتهام ازمن‌شد

هیچ‌چیزدرایران‌قابل‌پیش بینی‌نیست واگر درآنجازندگی بکنید این‌طور بنظرتان‌میرسد که‌فقط‌مساجدو کوهها حقیقت‌خارجی‌دارندامااینهم‌چشم‌بندی دیگریست

هنگامیکه‌ایران‌بغرب پیوست گام پرمخاطره ای برداشت‌و درعین حال متفقی‌شد که‌مااطلاعات‌سیارمحدودی از آن‌داریم

از: آخر الساعه

آخر الساعه

خاطرات رشیدعالی گیلانی

-٤٦-

ارتش درکارهای‌من‌دخالت نمیکرد••همانجادرمحل های خود بحالت آماده باش‌بود•

خوب بیاددارم که استاندارنبغداد بامن تماس‌گرفت وگفت که صباح پسرنوری‌السعید باوی تماس‌گرفته‌است وگفته‌است که‌یکی ازافسران‌ارتش بمنزل پدرش‌رفته وآنرا جستجومیکنند•

انموضوع راباورنکردم . فوری گوشی‌تلفن‌رابرداشتم وباصلاح‌الدین‌الصباغ معاون‌ستادارتش تماس گرفتم•

صلاح‌الدین‌الصباغ رهبر نظامی انقلاب‌مابود•

بوی گفتم :

- صلاح••• بدستورچه کسی منزل‌نوری‌السعیدراجستجومیکنید.

وی پاسخداد :

- شنیدیم که درمنزل وی اسلحه وجود دارد وخواستیم دراین باره تحقیق نمائیم•

باردیگر گفتم :

- من‌اجازه چنین‌اقداماتی رانمیدهم•فوری‌آن افسرر ازمنزل‌نوری‌السعید احضارکن•

صلاح الدین معذرت خواست وآن افسررا ازمنزل نوری السعید احضار کرد•

گروگان سیاسی

دولت‌انگلستان درزمان‌حکومت طه‌الهاشمی، سفیرخودرا درعراق‌تعیین داده بود وشخص دیگری رابنام «کورنوالیس» بجای‌اوبغدادفرستاده‌بود.

این‌مرد مدت زیادی درعراق‌زندگی کرده بودومدتی‌هم مشاوروزارت داخله عراق‌بود.

هنگامیکه درسال ۱۹۳۵، بوزارت داخله منصوب شدم، از تجدید قرارداداوی‌خودداری‌نمودم‌واوهمچنین‌بازرس‌انگلیسی‌شهربانی کل‌راازخدمت دولت عراق‌بیرون کردم.

این‌دونفرنماینده وحشیگری‌انگلستان‌درعراق‌بودند.

اوازمن متنفربود وهمیشه عدم علاقه خودرا نسبت بسیاست من اظهار میکرد .

هنگامیکه «حکومت دفاع ملی‌راتشکیل‌دادم، انتظار آنرا میکشیدم که وی‌اغتشاشاتی‌ایجاد کند ودربرابرمن‌بحرانهائی‌بوجودآورد.

ولی وی ساکت شد و چیزی نگفت وفقط با کمال دقت مراقب اوضاع بود.

بعضی‌ازسفرای‌خارجی‌میان‌خودشرط‌بندی‌میکردند.

عده‌ای میگفتند که انقلاب ادامه پیداخواهد کرد وباموفقیت مقرون خواهدشد•

عده‌ای دیگرمعتقدبودند که سرنوشت‌انقلاب شکست‌است.

من‌دردفتر کارخود خبراین‌شرط بندیهای‌سیاسی‌رامیشنیدیم‌ولبخندمیزدم•

بزرگترین شرکت هواپیمائی دنیا

۱۳ پرواز در هفته از تهران انجام میدهد

ارفرانس با ۱۳ پرواز هفتگی خود تهران‌را با بزرگترین شبکه‌هوائی جهان به

۲۱۵ شهر

در ۷۳ مملکت

بوسیله ۲۸۰۰۰۰ کیلومتر خطوط هوائی

متصل میکند. هم‌اکنون ارفرانس مجهز به‌جدیدترین‌هواپیماهای دنیا بوده ومرتباً هواپیماهای جدیدی راکه اختراع میشود در خدمت مسافرانش قرار میدهد تا همیشه مسافرانش اکنون در رأس پیشرفت شرکت‌های هوائی‌جهان قرار گیرد

برای کسب اطلاع و تهیه‌جا به آژانس‌های مسافرتی یا شرکت هواپیمائی ارفرانس خیابان فردوسی تلفن ۴۴۴۸۴-۴۷۳۸۱ مراجعه فرمائید

ارفرانس

بزرگترین شرکت هواپیمائی دنیا

AIR FRANCE

LE PLUS GRAND RESEAU DU MONDE

آ-٤٠٠٠

کولر وستینگهاوس

تنها کولری که بیش از همه مارکها فروش دارد.

چندین هزار تومان کرایه باغ شمیران بعلاوه وقت عزیز و رخت رفت و آمد و گرمای ظهر را صرفه‌جوئی کنید و با خرید یکدستگاه «کولر وستینگهاوس» برای خنک مطبوع و یکنواخت در منزل شهری خود تامین نمائید

کانون آگهی آرا

WESTINGHOUSE

شرکت سهامی ایران تکنو - خیابان سعدی تلفن ۲۹۵۶۳-۲۹۷۰۸

B T-H

ورود شما باین خانه برای من که سال‌ها با لامپ‌های کم نور سروکار داشتم خوشحالی زایدالوصفی ایجاد کرد!

لامپ مزدا پرنور

کم‌مصرف - بادوام

نماینده انحصاری:

شرکت سهامی فیروز

خیابان سعدی

Mazda

کانون آگهی زیبا

۳۸٤۸_۱

ساعات کار بانك سپه

ازروز ۲شنبه ۱٦اردیبهشت ۱۳۳٦ تاآگهی ثانوی‌اوقات‌کار باجه‌های اداره‌مرکزی - شعبه‌بازار- شعبه‌سبزمیدان- سلسبیل بانك‌سپه

ازساعت هفت‌ونیم‌صبح تاساعت۱۲

باجه‌های‌عصر ازساعت۱۷ تا۱۹خواهدبود•

آ_۳۵۰۸ ۲-۲ بانك سپه

کارخانه لاستیک سازی زریان

سازنده انواع و اقسام نوارات لاستیکی برای مغازه‌ها

کلی و جزئی بدفتر کارخانه ناصرخسرو داخل گاراژ زری مراجعه فرمائید

مفاطعه کاران محترم : از تسهیلات و شرایط مناسبی که در معامله ماشین آلات «الیس چالمرز» فراهم است استفاده فرمائید

ALLIS-CHALMERS

کارخانجات الیس چالمرز امریکا

سازنده انواع گریدر. بولدوزر. پیل مکانیکی

گریدرهای الیس چالمرز مجهز به الواتر. بولدوزر. برف روب وغیره

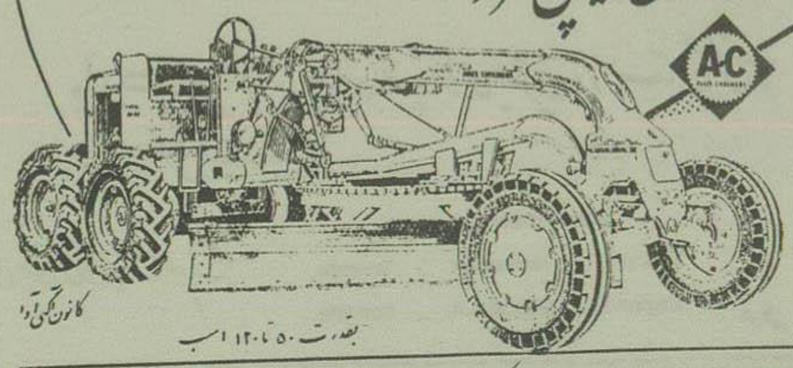

بقدرت ۵۰ تا ۱۲۰ اسب

کانون آگهی آرا

نماینده انحصاری در ایران: شرکت سهامی ایران تکنو خیابان سعدی تلفن ۲۹۵۶۳ ۲۹۷۰۸

۳۹۵ — بر باد رفته

که‌اصلاتارائی‌وجود نداشته‌باشد. من‌نخواهم گذاشت توپایت‌را ازاینجا بیرون‌بگذاری! اینکار حماقت صرف‌است !

-ولی‌من‌خواهم‌رفت!...خواهم‌رفت!..

فریادمیزد وشیون‌میکشید. مثل‌اینکه‌دیوانه‌شده‌بود:

-خواهم‌رفت!.. تونخواهی توانست‌مانع‌من‌شوی! میروم...خودم‌تنها..میخواهم‌مادرم‌رابینم..اگر جلوی‌مرا بگیری تراخواهم کشت! میخواهم‌بروم...

اشك‌وحشت‌وجنون‌باتمام‌شدت‌ازچشمانش فرومیریخت. بامشت‌بسینه‌اش میکوبیدونظیرآدمهای مصروع فریادمیزد :

- خواهم رفت!... خواهم رفت!... ولو اینکه تمام راه را پیاده و با پای برهنه طی کنم ...

ناگهان خودرا بمیان‌بازوانش انداخت، چهرشرشك‌آلودش رابروی پیراهن‌توردارش فشردو دودستش را بروی‌سینه‌اش گذاشت. رت‌دستش‌را بآرامی‌بلند کرد وگیسوانش رابنرمی‌نوازش‌دادصدای خودش‌هم عوض‌شد: صدائی‌بودگرم وپرمحبت وعاری ازتمسخر، بطوریکه هیچ‌شباهت‌صدای‌اونداشت بلکه نوای‌مرد بیگانه‌نیرومندی بود که دهانش‌بوی کنیاك وتوتون‌ولباسش‌بوی‌چرم‌واسب‌میداد، همان بوهائی که اسکارلت‌رابیادپدرش‌میانداخت‌وتسکینش‌میبخشید :

-بسیارخوب، سیارخوب‌عزیزدلم.. گریه‌نکن...ترابخانه‌خواهم‌برد..تودختر کوچولوی شجاع‌من! خودم‌تراخواهم‌برد، حالادیگر گریه نکن!

اسکارلت‌حس کرد که‌چیزی بروی گیسوانش فشرده‌شد ودرآنحال که ازشدت پریشانی سر از پای‌نمیشناخت فکر کرد که شاید آن چیز لبان گرم و ملتهب رت است . این مرد بقدری ملایم و مهربان و آرام‌بخش شده‌بود که دلش میخواست برای‌همیشه‌درمیان بازوان نیرومند اوبماند.

رت‌دستش رابجیب‌برد، ازدرون‌آن‌دستمالش‌را بیرون کشید وچشمانش‌راپاك کرد.

- بیا، حالامثل یك‌بچه‌خوب دماغت‌راپاك‌گیر ! بعدبمن‌درست حالی کن که چه‌میخواهی‌بکنی؟ هرتصمیمی‌داری‌باید عجله کنیم .

اسکارلت اطاعت کرد . دستمال‌راگرفت وبینیش‌را پاك کرد . هنوزمیلرزید وهنوز بدرستی نمیدانست که چه‌میخواست بکند. وقتیکه رت لرزش‌لبهایش‌رادید ومتوجه‌شد که آنطوراسکارلت‌مثل یك‌آهوی بی‌پناه‌بچشمان اونگاه میکند، خودش اشکارعمل‌را بدست گرفت :

- خوب، گفتی که میسیز ویلکز طفلش بدنیاآمد، نه ؟حالا که‌میخواهیم‌این‌بیست‌وپنج‌میل‌راه خطرناك وناهموار رابطرف تاراطی کنیم، هیچ صلاح‌نیست که اورا باخودببریم، بهتر اینست که اورا پیش‌میسزمید بگذاریم .

- میسزمیدو شوهرش ، هیچکدام درخانه نیستند وصلاح‌نیست اورانتهابگذاریم .

- بسیارخوب، فوری اوراداخل ارابه کن! این‌دخترك ناقص‌عقل کجاست ؟

- بالادارد جامه‌دانهارا می‌بندد !

- جامه‌دانها؟ کجا میخواهی آنهارابگذاری ؟ باندازه‌همه‌شماهم‌درآن‌جانیست وتازه‌چرخهایش هم‌دارد درمی‌آید . صدایش‌کن و باونگو فقط یکی دوپتو برای استراحت میسیز ویلکز وبچه‌اش درآن بگذارد !

اسکارلت هنوز توانائی‌حرکت‌را نداشت. بایك‌تکان‌محکم بازویش‌راچسبید وبااینکارمثل‌اینکه

اطلاعات اقتصادی

کشاورزی . معادن . صنایع . بازار . بانک . بورس

بازار معاملات

در بورسهای لندن ، نیویورک و پاریس

اخبار بجاری که درذیل بنظرخوانندگان میرسد ازسرویس خارجی اطلاعات کسب شده وحاوی آخرین تحولات بازار اروپا وامریکا ووضع بعضی اقلام مهم صادراتی ایرانست

وضع بورس نیویورک طوری بود که بانکهای نیویورک میتوانستند اعتبار های بیشتری دراختیار تقاضا کنندگان بگذارند.

بهره اعتبارات ۲ر۳۱ درصد بود ودر اواخر وقت اداری بسه درصد تنزل کرد.

بروات معتبر بسررسید ماه ژوئیه با نرخ ۱۶ر۳۱۳ تا ۳۲ر۳۲۵ در صد معامله شد.

نرخ بهره بانک کانادا تا ۰۱ر۴ در صد ترقی کرد.

درهفته گذشته این نرخ ۴ درصد بود.

بروانی که از طرف خزانه داریکل کانادا بمیزان ۱۲۵ میلیون دلار در گردش گذاشته شده وبسر رسید دوم اوت ۱۹۵۷ بانرخ ۷۶ر۳ درصد معامله شد.

آینده پشم و پنبه ثابت است

وضع آینده پنبه دربورس نیو یورک ثابت میباشد ونرخ معاملات نسبت به روزهای گذشته ۷ درصد ترقی نموده ، انتظار میرود که معاملات آتی برروی پشم نیز وضع ثابتی داشته باشد.

وضع بازار آینده چرم، قهوه، کاکائو، مس وشکر نیز ثابت میباشد.

پیش بینی آینده بهتر برای کنف

بازار معاملات مس، قلع، سرب وروی دربورس لندن گرم بود وآینده بهتری را برای اقلام فوق نوید میدهد.

درروز ۴ مه مس هر تن ۲۴۰ الی ۲۴۱ لیره معامله شد.

قلع هر تن ۷۷۲ الی ۷۷۳ لیره نقد معامله شد .

سه ماه وعده هر تن ۷۷۱ لیره معامله شد قیمت هر تن سرب ۱۰۹ لیره بود. روی هر تن ۹۴ لیره الی ۹۴ لیر موده شیلینگ معامله شد.

ورق روی اندازه ۱۵ یا ضخیمتر تامیزان ۵ تن هر تن ۱۲۶ لیره معامله شد.

وضع پشم مرینوس دربورس لندن آینده روشنی دارد.

آینده بازار پنبه دربورس لندن ثابت میباشد ونرخ کنف نیز ثابت مانده و آینده بهتری را پیش بینی میکند.

نرخ لیره در اروپا و نیویورک

روز چهارم ماه نرخ تسعیر لیره استرلینگ دربورس نیو یورک ، ثابت بوده

هر لیره استرلینگ درمقابل ۷۹ر۲ دلار تسعیر میگردید.

تسعیر هر لیره استرلینگ دربورس زوریخ ۷۷ر۲ دلار بود.

دربسیاری از پایتخت های کشورهای اروپائی نرخ تسعیر لیره بدلار ثابت بود.

فعالیت شرکت پخش بافت ایران

مجمع عمومی فوق العاده شرکت منحله شهنا درمحل شرکت سهامی پخش بافت ایران تشکیل میشود.

درشماره گذشته شرکت پخش بافت ایران اشتباهاً منحله چاپ شده که بدین وسیله تصحیح میشود وشرکت پخش بافت ایران کماکان مشغول فعالیت میباشد.

تاسیس وتغییرات شرکتها

* مجمع عمومی شرکت تعاون مصرف کارمندان آتش نشانی در ۳۶،۲،۲۷ برای استماع گزارش هیئات مدیره و انتخاب اعضای هیئات مدیره وقرائت بیلان یکساله، تشکیل خواهد شد.

* سرمایه شرکت گلان کیت تا ۳ میلیون ریال افزایش یافت.

* مجمع عمومی سالیانه شرکت ساختمانی شوسه در ۳۶ر۳ر۴ برای استماع گزارش هیئات مدیره وانتخاب بازرس تشکیل خواهد شد .

* مجمع عمومی سالیانه شرکت سهامی ویرا برای استماع گزارش هیئات مدیره ورسیدگی به ترازنامه وسود وانتخاب بازرس در ۳۶ر۳ر۱۱ تشکیل جلسه خواهد داد .

* شرکت سهامی محصولات جنگلی ایران برای انتخاب هیئات ... بین خطمشی شرکت ۳۶ر۲ر۲۶ مجمع عمومی خواهد داشت.

بازدید وزیر بازرگانی از اداره استاندارد تهران

ساختمان اداره استاندارد تهران تاشهریورماه پایان مییابد

ساعت ۸ صبح دیروز آقای تجددوزیر بازرگانی باتفاق آقایان کورس معاون پارلمانی سپهبدی وصورا سرافیل مدیران کل آن وزارتخانه از صحن مرکزی استاندارد تهران بازدید کردند .

درمحل اداره استاندارد آقایان نیبنگ (رئیس قسمت مهندسی و صنعتی اصل ۴) ـ دکتر سونس (مشاور عالی اداره استاندارد) ـ پراکتور (معاون قسمت مهندسی و صنعتی اصل چهار) ـ شمس معاون فنی اداره استاندارد حضور داشتند وتوضیحات لازم درهر مورد میدادند .

ساختمان مرکزی اداره استاندارد در اسفندماه سال ۳۴ طی مراسمی باحضور نخست وزیر مرحوم (آقای علاء) شروع شد وتا کنون شصت درصد کارهای ساختمانی آن انجام شده وتا این تاریخ بیش از مبلغ بیست میلیون ریال بابت کارهای ساختمانی آن پرداخت گردیده .

برای شروع بکار این اداره تا کنون متجاوز از چهار صد هزار دلار وسایل فنی از طرف اصل چهار خریداری شده که هم اکنون درانبار مرکزی اصل چهار موجود است که پس از اتمام ساختمان در محل تامبرده نصب خواهد شد.

کارهای ساختمانی این اداره بعهده بانک ساختمانی محول شده ونظارت وتهیه نقشه های مربوطه توسط شرکت «میچفیلد» انجام گرفته است .

کارهای ساختمان اداره مرکزی استاندارد قرار است درشهریورماه پایان یافته و نصب ماشین آلات شروع گردد .

آقای دکتر سونس مشاور عالی استاندارد درباره این اداره بخبرنگار ما گفت :

منظور اصلی ونهائی از تأسیس اداره استاندارد اینست که استاندارد بین المللی معلوم را که مربوط بتمام کالاهای صادراتی میباشد بایران معرفی نماید واستانداردها مربوط بتکمیل وبهتر کردن کالاهای صادراتی مورد قبول مراکز رسمی داد و ستد بین المللی است مورد استفاده واقع گردد .

کادر اداری استاندارد درحال حاضر بقرار زیر است :

ریاست اداره استاندارد بعهده آقای دکتر مجید خرسند میباشد که فعلا برای مطالعات لابراتوارهای بندری بآمریکا عزیمت کرده است .

معاونت فنی اداره استاندارد بعهده آقای رضا شمس میباشد وفعلا از طرف قسمت مهندسی وصنعتی اصل چهار آقای دکتر سونس بسمت مشاور عالی این اداره تعیین ومشغول کار شده است .

وازطرف اصل چهار پنج نفر از فارغ ـ التحصلان دانشکده فنی و کشاورزی بآمریکا برای مدت شش تا نه ماه اعزام شده اند که مراجع بکالاهای مهم صادراتی دراداره استاندارد واشنگتن کار و کسب تجربه نمایند تا در مراجعت اداره قسمت های مختلفه اداره استاندارد را بعهده بگیرند.

بانک ملی اعتبار اضافی شرکت معاملات را تامین نکرد

تامین کلیه احتیاجات دولتی از کارخانه های داخلی مقدور نیست

چندی پیش دولت صد میلیون ریال اعتبار دراختیار شرکت معاملات خارجی گذاشت تا شرکت بااستفاده از این مبلغ وپرداخت آن بصورت وام به کارخانجات پارچه بافی احتیاجات سازمانهای دولتی را از حیث پارچه تامین نماید

چون میزان سفارش موسسات دولتی برای شش ماهه دوم سال جاری وسال آینده فوق العاده زیاد بود لذا شرکت معاملات برای پیش پرداخت شصت درصد سفارشات به کارخانجات توسط وزارت کار تقاضای صد وپنجاه میلیون ریال اعتبار اضافی نمود

از قرار معلوم تامین این اعتبار از طرف بانک ملی میسر نگردیده است زیرا با وجود اینکه بانک ملی وعده داده بود در اوایل سال جاری برای پرداخت این وام تصمیم بگیرد امروز اطلاع حاصل گردید که پرداخت این وام تقریبا منتفی گردیده وبانک از تامین این اعتبار خودداری نموده است ،

شرکت معاملات خارجی کلیه سفارشات سال ۳۶ دولت را به کارخانجات پارچه بافی داده ومقدار زیادی از این سفارشها در پایان سال گذشته واوایل سال جاری به موسسات دولتی تحویل گردیده است.

فعلا شرکت مشغول تهیه مقدمات سفارش های سال ۳۷ میباشد چون میزان اعتبار موجود شرکت برای پرداخت پیش قسط متناسب با میزان سفارشات نیست لذا باحتمال قوی درصورت عدم تامین اعتبار اضافی فوق شرکت از تامین کلیه احتیاجات پارچه ای موسسات دولتی خودداری نموده ودرحدود اعتبار موجود خود به کارخانجات سفارش خواهد داد وبرای تامین بقیه احتیاجات موسسات دولتی ناچار ند خود اقدام نمایند

اعتراض اوزارت گمرکات بصدور سبوس

مقدار تولید سبوس کشور بیش از احتیاج دامداران است

امروز اطلاع حاصل شد که وزارت گمرکات وانحصارات صدور سبوس اعتراض کرده واشعار داشته است که برای تامین سبوس مورد احتیاج دامداران ودفع آفات لازم است که ازصدور سبوس جلوگیری شود:

یك مقام مطلع وزارت بازرگانی دراین مورد بخبرنگار ما گفت که وزارت بازرگانی اقداماتی نموده که احتیاجات دامداران وهمچنین نظریات صادر کنندگان بنحوی که بتوانند کمافی السابق صدور سبوس اقدام نمایند تامین گردد.

بطوریکه کسب اطلاع حاصل شده مقدار تولید سبوس بیش ازمقدار مصرف دامداران بوده وبااجرای مقرراتی بایدمقدار مصرف مورد احتیاج داخله تامین شود ومانند گذشته مقداری از آن از کشور صادر شود ودرمقابل ارزوارد مملکت گردد.

قرارداد تاسیس فروشگاه ژاپنی تا یکماه دیگر امضاء میشود

گفته میشود که این فروشگاه بزرگتر ومجهزتر ازفروشگاه فردوسی خواهد بود

امروز اطلاع حاصل شد که نزودی یك فروشگاه بزرك ژاپنی درتهران تشکیل خواهد شد .

این فروشگاه باسرمایه نسبتا زیادی بوسیله تشکیل شرکت مختلطی که سهامداران آن اداره املاك و مستغلات پهلوی ویك مؤسسه بزرك ژاپنی است دائر میگردد.

بطوریکه امروز کسب اطلاع گردیده تاسیس این فروشگاه تایکماه دیگر به نتیجه قطعی میرسد وقراردادی دراین زمینه بامضاء خواهد رسید.

مذاکرات مربوط بنحوه تاسیس فروشگاه ومیزان سرمایه ومحل آن بین مقامات اداره املاك ونمایندگان مؤسسه مزبور جریان دارد وبقرار اطلاع رسیده زمین مورد نیاز برای ساختمان این فروشگاه ازطرف اداره املاك ومستغلات پهلوی دراختیار شرکت گذاشته میشود.

این دومین فروشگاه بزرگی است که درتهران تاسیس میشود وبمراتب بزرك تر ومجهزتر از فروشگاه فردوسی که با کمك آلمانها تاسیس گردیده میباشد.

آگهی دعوت مجمع فوق العاده

بدینوسیله باستحضار کلیه صاحبان سهام شرکت سهامی آب وبرق رضائیه میرساند که جلسه مجمع عمومی فوق العاده این شرکت درساعت ۹ صبح روز چهارشنبه ۱۵ خرداد درمرکز (بنگاه مستقل آبیاری) تشکیل میشود.

خواهشمند است شخصا درجلسه حضور بهمرسانیده یانماینده مختار خود را برای شرکت درجلسه معرفی فرمایند.

دستور جلسه

تجدید نظر دراساسنامه

مدیرعامل شرکت سهامی آب وبرق رضائیه

مهندس معینی زندی

۲ـ۲ آـ۳۹۴۴

اگهی به متقاضیان سهام

بااطلاع کلیه متقاضیان سهام شرکت سهامی معادن خمین میرساند که بمنظور تنظیم وتکمیل برگ انتقال سهام ودریافت سهام قطعی مشخصات کامل خودرا منتها تاآخر اردی بهشت ماه ۳۶ به اداره دفتر شرکت تسلیم نمایند

شرکت سهامی کل معادن وذوب فلزات ایران

۲ـ۳ آـ ۳۸۸۸

بازر تهران

تقلیل مصرف قماش داخلی

بهبود بازارپنبه . احتمال تقلیل نرخ پشم صادراتی

زمینه قماش مجاروچك کم است وقماش ژاپونی هم برای تجار صرفی نداره زمینه قماش روسی متوسط و احتمال پرشدن دارد ومصرف قماش داخلی کم شده است زمینه قماش پشمی مرغوب کم شده ومعاملات آن کمی بهتر است.

بازار نخ ازرکود خارج شده ومظنه آن بقچه ای ۱۰ تا ۱۵ ریال افزایش یافته است بازارپنبه کمی بهتر شده، ولی زمینه آن فراوانست، وضع چای ثابت است احتمال ارزانی مظنه پشم، بعلت عدم معامله باشوروی پیش بینی میشود

مظنه ها :

قماش روسی ۱۵ تا ۲۰ ریال

قماش ژاپونی ۱۹ تا ۲۰ ریال

مظنقه قماش روی سه درصد تنزل کرده است .

پنبه فیلستانی ۴۰ر۴۴ ریال

پنبه امریکائی ۳۲ر۳۷ ریال

پنبه کوکرس ۴۵ـ۵۰ ریال

پشم ناشور اهواز «بهاده» ۵۰ درصد ۵۰ ریال

پشم مشهدی ناشور ۵۰ـ۵۵ ریال

پشم شسته مشهدی ۷۰ر۹۰ ریال

مسائل اقتصادجهانی

مبارزه شدید شرکت های مستقل و بزرك نفت در امریکا

شرکت های مستقل نفت آمریکا معتقدند که نفت ارزان قیمت خاورمیانه صنعت ملی نفت آمریکا را مضمحل می کند . دولت آمریکا برای حفظ صنعت داخلی ورود نفت خارجی را بامریکا محدود میکند

روزنامه تایمز مالی درتاریخ دوم ماه مه چنین مینویسد:

متعاقب اعلامیه پرزیدنت ایزنهاور مبنی براینکه کمیته مخصوصی تشکیل شده است تاتصمیم بگیرد آیا محدودیت هائی جهت واردات نفت بامریکا باید وضع گردد یا نه ابنك منازعه شدیدی بین شرکتهای بزرك نفت و کمپانیهای مستقل تولید کننده نفت درجریان است ازچندی پیش اختلافات بین این دو گروه درباره اینکه آیا واردات نفت بامریکا ضروری وباغیر ضروری است وجود داشته است.

شرکت های مستقل نفت که اغلب آنها درایالت تکزاس مشغول فعالیت میباشند مدعی هستند که واردات نفت برای آنها تولید خسران میکنند ومانع ادامه فعالیت مربوط باکتشاف واستخراج نفت درداخل آمریکا میشود واین امر منافی بامنافع ملی است.

شرکت های بزرك نفت که درخارج از کشور آمریکا دارای امتیازات زیادی دررشته اکتشاف واستخراج نفت هستند نظری خلاف این نظر اظهار میدارند ومدعی هستند که واردات نفت بهیچوجه برای صنایع نفت در آمریکا مضر نمی باشد.

درهنگام بحران کانال سوئز ومسدود شدن این شاهراه دربائی نیروی نفتکشها موضوع واردات نفت امریکا فراموش شد.

درآنزمان حتی شرکتهای مستقل نفت مایل نبودند که سطح تولید درآمریکا بالا رفته وباین ترتیب کمبود نفت در اروپا مرتفع شود.

شرکتهای مستقل نفت تصمیم دولت آمریکا راجهت رسیدگی بموضوع واردات نفت بامریکا و امکان وضع محدودیتهای معینی مورد استقبال قرارداده اند.

این شرکتها معتقدند بفرض که مقررات رسمی در این زمینه وضع نگردد امیدواری هست که شرکتهای بزرك نفت در مورد واردات نفت بامریکا بااحتیاط رفتار کنند.

علت نگرانی شرکت های مستقل ازورود نفت خارجی بامریکا آن است که قیمت تولید نفت خاورمیانه قابل مقایسه با بهای تولید نفت درداخل آمریکا نیست وباین جهت هیئت خارجی بآسانی نمی تواند بانفت داخل رقابت کند وجای آنرا بگیرد وباین جهت شرکت های مستقل وبعض مقامات دولتی عقیده مند هستند که بخاطر حفظ صنعت داخلی لازم است که بتولید نفت گران قیمت درداخله ادامه داده شود وازخارج نفت وارد نگردد.

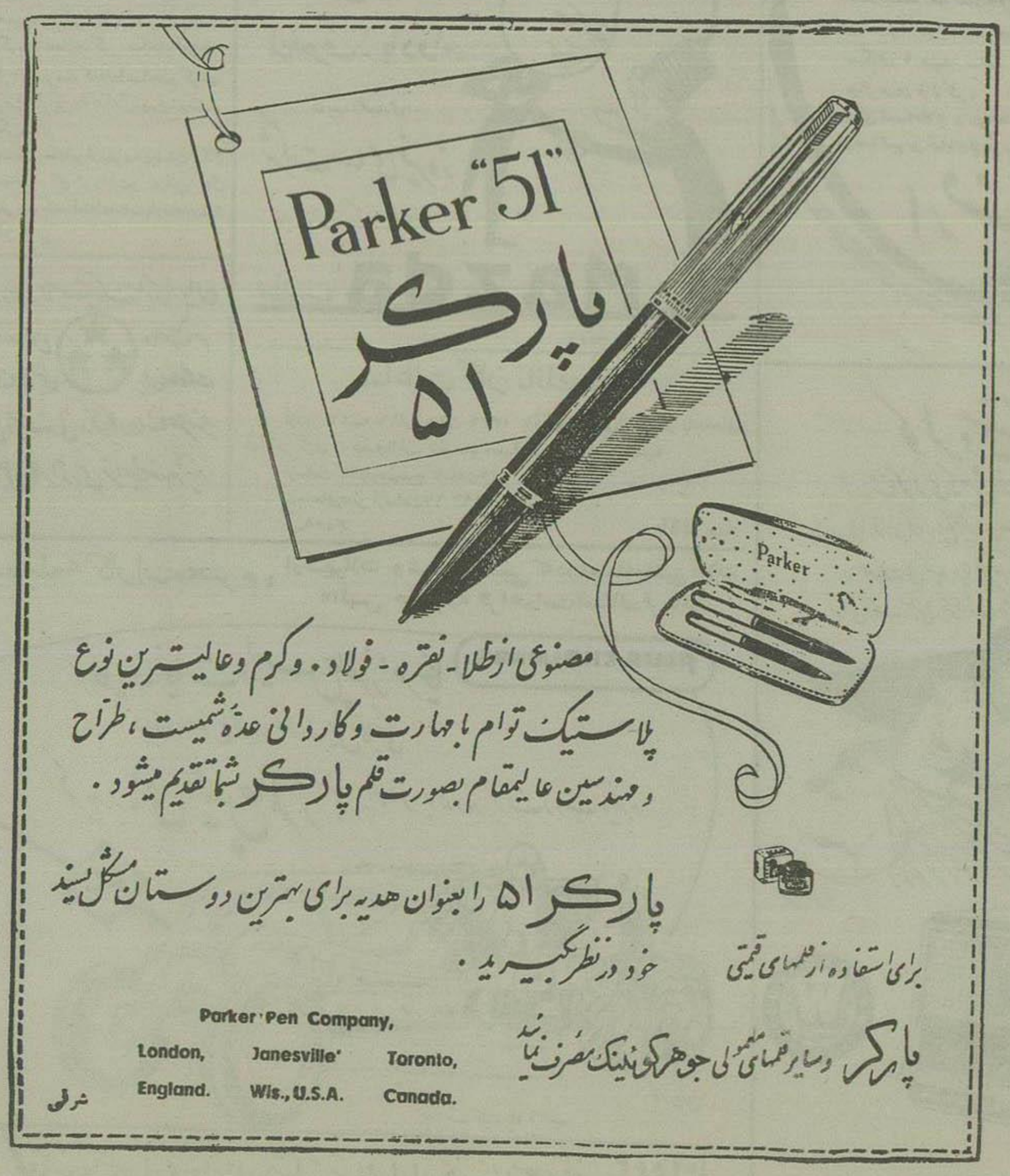

آـ۳۷۸۸

بر باد رفته ـــــــــــ ۳۹۶

مقداری از نیروی حیات وجوانی را که درو جود خودش نهفته بود بکالبد او دمانده اگر او هم کمی مثل رت خونسرد وبی خیال بود چه میشد ! بدنبال خودش بداخل سرسرایش کشانید ولی باز هم آنجا ایستاده بود وبامنتهای درماندگی نگاهش میکرد .

لبهای رت حالت تمسخر بخود گرفت :

ـ آیا این زن بحال همان دختر جوان دلیری است که میگفت نه ازخدا میترسد ونه ازانسان ؟

ناگهان بخنده زد وبازویش را رها کرد . اسکارلت بهت زده واندکی خشمناك بجانبش نگریست:

ـ من از کسی ترس ندارم !

ـ نه، راست نمیگوئی، پیداست خودت را باخته ای . یکی دو دقیقه دیگر ضعف خواهی کرد ومن دوای غش همراه ندارم !

اسکارلت پایش را محکم بزمین زد، بعد باشتاب چراغ را برداشت وازپله ها بالا دوید. رت پهلویش بود واسکارلت میتوانست هنوز صدای خنده اش را بشنود، همین ادامه خنده های تمسخر آمیز، اورا بیشتر بخود آورد . اول باتاق وبدود. دیدپسرك خواب آلود درحالیکه هنوز سکسکه میکرد، بروی دامن پریسی نشسته ودخترك سیاه مشغول پوشاندن لباس او بود. پریسی خودش هم ناله میکرد. رت لحاف پر و بدرا که کوچك بود برداشت وبدست پریسی داد وبادگفت که فوری آن را بداخل ارابه بگذارد . پریسی هم وبد راپائین گذاشت وشتابان بطرف پله دوید، بدنبالش وبد بپاخاست وبراه افتاد . اسکارلت بسویش نهیبی زد وگفت :

ـ بدنبال من بیا !

بعد بطرف خوابگاه ملانی براه افتاد .

ملانی آرام بروی تخت افتاده وملافه تازه بر گلویش را پوشانده بود . صورتش مثل رنگ میت سپید وچشمانش که گود واطرافش کبود بود آرام بود. ازدیدن رت کنار تخت خود ابداحیرتی باودست نداد. سعی کرد تبسمی کند ولی لبخند، قبل ازآنکه در گوشهٔ لبانش ظاهر شود، دراثر ضعف ناپدید شد ؛

اسکارلت باسرعت شروع بسخن کرد :

ـ ماعازم تاراهستیم، شمالیها دارند وارد شهر میشوند. رت مارا باخود میبرد. این تنها راه نجاتی است که میتوان یافت !

ملانی سعی کرد سرخودرا بنشانه موافقت تکان دهد اما نتوانست. فقط باچشم اشاره به بچه کرد. اسکارلت کودك را برداشت ودرحولهٔ ضخیمی پیچید، رت بکنار بسترش آمد :

ـ سعی خواهم کرد تاراحت نشوید ...

بعد ملافه را بیشتر بدورش پیچید :

ـ .. ببینید می توانید بازویتان را بدور گردنم حلقه کنید!

ملانی سعی کرد ولی در اثر ضعف زیاد ازحال رفت. رت خم شد ، بازویش را بدور شانه اش انداخت وبازوی دیگر را بزیر زانویش برد . بعد آرام اورا بلند کرد . فریادی ازاو برنخاست . اسکارلت دید که ملانی لبهایش را بسختی گزید ورنگش سپیدتر شد:

چراغ رابالا نگاهداشت تارت جلوی پای خود را ببیند . کنار در، ملانی حرکتی ضعیف کرد وبا سر دیوار را نشان داد :

رت مارا می پرسید ؛

ـ چه می خواهید؟

از جهانگیر افخمی مخبر اطلاعات در نیویورک

احزاب سیاسی و دولت‌ها

فواید حکومت حزبی و اثراتش در بهبود اوضاع کشور

فعالیت و تشکیلات احزاب سیاسی در امریکا

اخیرا زمزمه تشکیل دو حزب قوی و نیرومند بکار آمدن حکومت حزبی در کشور شنیده میشود و از خلال نوشته‌های جرایدی که در اینجا بدستم میرسد گویا از مرحله حرف گذشته و وارد عمل شده است. تشکیلات و فعالیت‌های حزبی در ایران بی‌سابقه نیست ولی تاکنون حکومت‌ها مثل کشورهای دموکرات دیگر متکی باحزاب نبوده‌اند و حکومت حزبی پارلمانی برای ما ابرانیان تازگی خواهد داشت و عده‌ای از خوانندگان عزیز ممکن است در حال حاضر از اثرات احزاب قوی و فواید حکومت‌های حزبی پارلمانی واقف نباشند.

برای استفاده خوانندگان عزیز بطور اختصار فواید احزاب قوی و اثراتی را که در تقویت و تعادل و کنترل حکومت‌ها دارند همینطور گوشه‌ای از تشکیلات احزاب امریکا را بنظرتان میرسانم.

احزاب و دولت‌ها

در حکومت‌های آزاد و دموکرات، رای دادن اولین قدمی است که در جاده دموکراسی برای رسیدن بآزادی و زندگی راحت برداشته میشود و بدون شرکت در انتخابات هیچ کس نمی‌تواند امیدوار باشد تواند این جاده را طی کند. اما قدم اول کافی نیست و این مسافرت طولانی را فقط با انداختن ورقه کاغذی در صندوق انتخابات نمی‌توان تمام شده شمرد. دولت مسئول، آزادی فردی و احترام متقابل و زندگی راحت فقط با حاضر شدن در کنار صندوق بدست نمی‌آید و بقدری با ارزش و گران قیمت است که مثل تمام اشیاء ذیقیمت و امتیاز مهم مستلزم زحمت و توجه و علاقمندی میباشد.

برای رسیدن باین مقصودها باید مردم باهم متحد شوند و آنهائی که دارای یک فکر و ایده و نظر هستند دور هم گرد آیند و از یکدیگر تقویت کنند تا بتوانند مجتمعاً بمنظورهائی خود برسند. اینکار توسط احزاب انجام میگیرد و احزاب تشکیلات و وسایلی هستند که اشخاص هم فکر را بهم نزدیک میکنند و آنهائی را که بطرف یک هدف و مقصود میروند، در یک شاهراه گرد می‌آورند. از اجتماع مردم نیروئی بوجود می‌آید که مافوق تمام نیروها بود و با اکثریت رابدست گرفته و حکومت را تشکیل میدهند.

علاوه بر تشکیل حکومت حزبی، احزاب وسیله تعادل حکومت‌ها میباشند و آنها را در جاده آزادی و دموکراسی نگاه میدارند و نمیگذارند از این خط منحرف شوند.

یک حزب اکثریت بدست میآورد و حکومت را تشکیل میدهد و احزاب دیگر وسیله کنترول و هدایت دولت هستند و مانع میشوند که قدرت زیاد باعث انحراف زمامداران گردد.

دولت حزبی، حکومتی که با اکثریت یافتن یک حزب در مجلس روی کار میآید با دولت‌هائی که برای اینکار منصوب میشوند فرق دارد.

دولت حزبی در مقابل مردم کشور خود را مسئول میداند و برای اینکه مقام و اهمیتش را حفظ کند، باید از منبعی که نیرو گرفته است حمایت نماید تا بتواند در دوره‌های بعد زمام امور را بدست داشته باشد.

لیدر حزب اکثریت دولت را تشکیل میدهد و عده‌ای بنام وزرا و یا نمایندگان و سناتورها باوی همکاری میکنند و میکوشند تا با اصلاحات و قدمهای مفیدی که برای مردم برمیدارند توجه رای دهندگان را جلب کنند و در ضمن باکارهای مفیدی که انجام میدهند خود را از انتقاد و حملات نمایندگان احزاب مخالف که اقلیت را در مجلس دارند حفظ کنند.

اگر دولتی حزبی نتواند مطابق برنامه‌ای که ارائه داده است پیشرفت کند در انتخابات بعد پیروز نخواهد شد و حزب اقلیت جایش را میگیرد.

دولت حزبی نمیتواند عدم موفقیت هایش را مگر در دیگران و نمایندگان مجلس بیندازد زیرا حزبی که دولت را تشکیل داده است. در مجلس اکثریت داشته و همکاری قوای اجرائیه و مقننه را دارد و باید با استفاده از این همکاری پیش برود.

پس از این مقدمه کوتاه با اجازه خوانندگان عزیز بطور اختصار درباره احزاب در آمریکا و تشکیلات و اثراتی که روی کار آوردن دولتها و کنترل و تعادل آنها دارند نکاتی بنظرتان میرسانم

احزاب در امریکا

در قانون اساسی امریکا ذکری از احزاب و تشکیلات سیاسی وجود و فعالیت آنها بمیان نیامده است و با اینکه در موقع تنظیم این قانون دسته‌های سیاسی متعدد فعالیت داشتند و در سال ۱۷۸۷ ژورژ واشنگتن در نطقهای خود مکرر از آنها نام برده است باز تنظیم کنندگان این قانون صلاح در این دانسته‌اند که احزاب را بحال خود گذارند و محدودیتی برای آنها قائل نشوند.

در موقع تنظیم این قانون طرفداران احزاب در امریکا زیاد بودند و از جمله «جیمز ماسون» رهبر سیاسی حزب فدرالیست‌ها، را میتوان نام برد که حمایت احزاب را وظیفه دولت میدانست و معتقد بود دولتی که از پشتیبانی و حمایت احزاب بهره‌مند نباشد نمیتواند بخوبی وظایفش را انجام دهد.

در امریکا احزاب فراوان فعالیت داشتند ولی همیشه دو حزب قوی زمام امور را بدست داشته است و فعلا نیز حزب «جمهوری خواه» و حزب «دموکرات» در کنگره امریکا اکثریت و اقلیت را دارند.

در بعضی از کشورها مثل فرانسه و کشورهای دیگر اروپا که سوابق ممتد در حکومت احزاب دارند پنج شش حزب برای زمامداری فعالیت و رقابت می‌کنند و انگلستان هم از مدتها قبل دو حزب محافظه کار و لیبرال فعالیت داشتند و برای دوره کوتاهی حزب کارگر زمام امور را بدست گرفت ولی در امریکا همیشه دو حزب قوی در مقابل هم قرار دارند که هر چهار سال یک مرتبه حزبیکه در انتخابات ریاست جمهوری موفق شود زمام امور را بدست میگیرد.

دو حزب قوی

اگرچه نمی‌توان دلیل قطعی برای دو حزبی شدن امریکا ذکر کرد و باید تصادف و اوضاع سیاسی و اجتماعی را مؤثر شمرد دولی محققین سه نظر به مختلف در این زمینه دارند که بطور اختصار ذکر می‌شود

۱ ـ احزاب از همکاری و اجتماع اشخاصی که دارای یک فکر و نظر هستند بوجود می‌آیند و هر قدر طرفداران و هواخواهان نظریه و سیاست آنها زیادتر باشند، حزب تقویت شده و با اکثریت پیدا میکند.

در آن موقعیکه امریکا مستقل شد روی همرفته دو فکر و نظریه مختلف طرفدار داشت که احزاب «فدرالیست» و «ضد فدرالیست» از اجتماع هواخواهان و طرفداران این نظریه تشکیل گردید والبته نباید درضمن فراموش کرد که چون مردم امریکا قوانین و آداب رسوم خود را بعلت تشابه زبان از انگلیسی‌ها گرفتند و در آن موقع هم دو حزب قوی در آن کشور فعالیت داشت پایه حکومت دو حزبی از آن موقع در آمریکا محکم شد.

۲ ـ در کشورهائی که پیشوای حزب اکثریت تشکیل دولت را می‌دهد، معمولا مردم در انتخابات پیروزی حزب را در نظر می‌گیرند و چون حزب موفق شد پیشوا و لیدر حزب نخست وزیر می‌شود ولی در حکومت‌های جمهوری، رئیس جمهور دولت را تشکیل میدهد و اگر عده احزاب زیاد باشد و آراء متشتت گردد و حد نصاب نرسد، آن وقت مجلس نمایندگان مجبور است رئیس جمهور آینده را از میان داوطلبانی که آراء بیشتری دارند انتخاب کند و باین ترتیب رای مستقیم مردم در انتخابات رئیس جمهور در مرتبه دوم قرار می‌گیرد و روی این حساب ایجاد دو حزب قوی و دو کاندیدای رئیس جمهوری مورد استقبال و تائید مردم امریکا قرار گرفته است.

۳ ـ معمولا برای هر استان سه به جمعیت آن تعداد معینی «آراء انتخاباتی» داده می‌شود که هر کاندیدائی که در آن استان اکثریت پیدا کند از آن آراء استفاده می‌نماید.

مثلا استان نیویورک ۵۰ رای انتخاباتی دارد که در انتخابات گذشته از نهاور که اکثریت بیشتری در آن استان داشت از ۵۰ رأی فوق الذکر استفاده کرد حالا اگر احزاب متعدد و کاندیدای ریاست جمهوری فراوان باشند، ممکنست دو نفر با اختلاف سیار ناچیزی آراء این استان را بدست آورند و بقیه بین دو نفر دیگر تقسیم شود. باین ترتیب بعوض این که مردم استان نیویورک با اکثریت آراء شخصی را برای ریاست جمهوری انتخاب کنند، کاندیدائی که آرای انتخاباتی این استان را می‌برد ممکنست فقط یک سوم آراء کل را داشته باشد و دو سوم بقیه بین چند کاندیدای دیگر تقسیم شده باشد و در نتیجه مردم نیویورک عملا با اکثریت آراء رئیس جمهور آینده را انتخاب نکرده‌اند و تسلیم نظر و رای یک اقلیت یک سومی شده‌اند

ناتمام

نیازمندیها و آگهی های کوچک

گلفروشی

عالیترین چمن فرنگی باارزانترین قیمت تخم گل فروشی تقوی روبروی مجسمه میدان ارک
آ ـ ۲۵۰۳ ۷ ـ ۱۰

تقویم اطلاعات

چهارشنبه ۱۸ اردیبهشت ۱۳۳۶
« هفتم شوال ۱۳۷۶
« هشتم مه ۱۹۵۷
طلوع آفتاب : ساعت ۵ و ۴ دقیقه
غروب آفتاب : ساعت ۱۸ و ۴۸

امشب بکدام سینما میروید

سینماهای درجه اول

سینما ایران
پلکان آسمان (نوتیورسال انترناشنال سینماسکوپ رنگی) ـ باشتراک: جف چندلر، دوروتی مالون ـ شروع ۱۰ صبح، ۴ و ربع، ۶ و نیم، ۸ و سه ربع بعداز ظهر تلفن ۳۶۳۵۴ (شب ۴ نمایش)

سینما پارک
سامیه جمال عاشق شده (محصول مصر) باشتراک سامیه جمال و عبدالعزیز محمود دوبله فارسی ـ شروع سانسها ۲،۵، ۴،۵، ۶،۵ و ۸،۵ بعد ازظهر تلفن ۳۵۰۴۷ (شب ۸ نمایش)

سینما بلازا ـ سینما دنیا
مرد روز (ج. آرنور رانك) ـ باشتراك: نورمن ویزدوم، بلندال ـ دوبله فارسی استودیو ساتراك ـ شروع در بلازا ۱۰ و نیم صبح، ۲، ۴، ۶، ۸، ۱۰ بعد ازظهر تلفن ۴۴۲۵۵ ـ در دنیا ۱۰ صبح ۲ و نیم، ۴ و نیم، ۶ و نیم ۸ و نیم و ۱۰ بعداز ظهر تلفن ۳۳۸۱۲ (شب ۸ نمایش)

سینما تهران
المپیك ۱۹۵۶ (محصول فرانسه ـ رنگی) فیلم دکوماتر ـ شروع ۱۰ صبح، ۲ و نیم، ۴ و نیم، ۶ و نیم ۸ و نیم بعداز ظهر تلفن ۳۸۱۶۵ (شب ۸ نمایش)

سینما دیانا ـ سینما متروپل
دختر بر نجکار (محصول ایتالیا ـ رنگی) باشتراك: الزا مارتینلی، فولکو لولی ناطق ایتالیائی ـ شروع در دیانا ۴، ۶، ۸ بعداز ظهر ـ تلفن ۴۲۰۱۰ ـ در متروپل ۴ و نیم، ۶ و نیم، ۸ و نیم بعداز ظهر ـ تلفن ۳۹۴۱۰ (شب ۷ نمایش)

سینما رکس
درعمق دریاها (آر، ك، او، رادیو ـ سوپر سکوپ رنگی)، باشتراك: جین راسل، ریچارد انگان ـ شروع ۱۰ صبح ۲ و نیم، ۴ و نیم، ۶ و نیم ۷ و نیم بعداز ظهر ـ تلفن ۳۴۱۶۹ (شب ۳ نمایش)

سینما کریستال
سرگذشت ادی دوچین (کلمبیا ـ سینماسکوپ ـ رنگی) ـ باشتراك: تارون پاور، کیم نواك ـ شروع یك و نیم، ۴، ۶ و نیم، ۹ بعداز ظهر ـ تلفن ۳۷۶۷۵ (شب ۱۰ نمایش)

سینما رویال
مردی که رنج میبرد (محصول ایران) باشتراك: جعفری، عاصمی ـ ناطق فارسی شروع ۱۰، ۲ و نیم، ۴ و نیم، ۶ و نیم، ۸ و نیم بعداز ظهر (شب ۸ نمایش)

سینما سعدی
آسیابان عشوه گر (تیتانوس ـ سینما سکوپ ـ رنگی) باشتراك سوفیا لورن و بتوربودوسکا، مارچلو ماستروبانی ـ دوبله فارسی ـ شروع ۱۰ صبح ۱۲، ۲، ۴، ۶، ۸، ۱۰ بعداز ظهر تلفن: ۳۶۴۶۸ (شب ۱۶ نمایش)

سینما مولن روژ
مرد بازوطلائی (یونایتدآرتیست) ـ باشتراك: فرانك سیناترا، الینور پارکر کیم نواك ـ شروع ۹، ۷، ۵ بعداز ظهر تلفن ۳۸۷۶۵ (شب ۴ نمایش)

سینما هما
پیروزی را کین رل (کلمبیا) ـ باشتراك بیل هیلی، آلن ریل ـ شروع ۱۰ و نیم صبح، ۲ و نیم، ۴ و نیم؛ ۶ و نیم؛ ۸ و نیم بعداز ظهر ـ تلفن ۴۲۱۶۹ (شب ۳ نمایش)

سینماهای درجه دوم

سینما برلیان
حیف که خیلی حقه‌ای (محصول ایتالیا) باشتراك: سوفیا لورن، ویتوریو دوسیکا دوبله فارسی (تکراری) ـ شروع ۴، ۶، ۸ بعد ازظهر (شب ۹ نمایش)

سینما پردیس
مولن روژ (رومولوس ـ رنگی) باشتراك خوزه فرر، ژاژا گابور (تکراری) شروع ۴ و نیم، ۶ و نیم، ۸ و نیم بعداز ظهر (شب ۳ نمایش)

سینما تابان
زراك خان (کلمبیا ـ سینما سکوپ ـ رنگی) ـ باشتراك: ویکتور ماتیور، آنیتا اکبرك (تکراری) ـ شروع، ۴، ۶، ۸ بعد ازظهر (شب ۹ نمایش)

سینما تاج
درعمق دریاها (آر، ك، او، رادیو سوپر سکوپ رنگی) ـ شروع ۴، ۶، ۸ بعداز ظهر ـ تلفن ۳۳۰۶۴ (شب ۳ نمایش)

سینما جهان
قالیچه فرعون (محصول مصر) باشتراك: سامیه جمال ـ فرید الاطرش ـ اسماعیل یاسین ۴، ۶، ۸ بعداز ظهر (شب ۸ نمایش)

سینما خورشید نو
زیبای زیبایان (محصول ایتالیا ـ رنگی) باشتراك: جینا لولو بریجیدا دوبله فارسی (تکراری) ـ شروع ۴ و نیم، ۶ و نیم، ۸ و نیم بعداز ظهر ـ تلفن ۳۳۵۷۸ (شب ۳ نمایش)

سینما سیلو ۱
مسافرت شاهنشاه و ملکه به شوروی (محصول شوروی ـ رنگی) فیلم دکوماتر خبری (تکراری) ـ شروع ۴، ۶، ۸ بعداز ظهر ـ تلفن ۳۳۷۷۷ (شب ۲ نمایش)

سینما فردوسی
شکنجه فابیولا (محصول فرانسه) ـ باشتراك: میشل مورگان، میشل سیمون شروع ۴، ۶، ۸ بعد ازظهر (شب ۲ نمایش)

سینما میهن
آواره (محصول هند) ـ باشتراك اج کاپور، نرگس (تکراری) شروع ۴، ۶، ۸ بعداز ظهر (شب ۱۶ نمایش)

سینما مراد
من بیگناهم (محصول مصر) ـ دوبله شده بفارسی شروع ۴، ۶، ۸ بعداز ظهر (شب ۹ نمایش)

سینما ونوس
مردی که رنج میبرد (محصول ایران) شروع ۲ و نیم، ۴ و نیم، ۶ و نیم، ۸ و نیم بعداز ظهر (شب ۹ نمایش)

تماشاخانه تهران
حسن یا جادوزرین ـ باشتراك ـ ناصر ملك مطیعی، سارتك، مهرزاد، عاصمی وحدت شروع ۸ بعداز ظهر (شب ۲۴ نمایش)

درجامعه نارند
خسرو شیرین باشرکت چهره آزاد نهین ـ کوره‌چیان و چهل و پنج نفر دیگر (شب ۴۹ نمایش) تلفن ۳۲۲۶۵

تاتر پارس
قسمت ـ باشتراك: تفکری احسان سوسن دوستدار، نجیر ـ شروع ۸ بعداز ظهر تلفن ۳۸۸۱۱ (شب ۹ نمایش)

استخدام میشود

آگهی استخدام

هواپیمائی ایران بیکنفر تکنیسین رادیو که دارای معلومات کافی و تجربه علمی و عملی جهت تعمیر و سوار کردن دستگاههای گیرنده و فرستنده داشته باشد نیازمند است

داوطلبان میتوانند همه روزه باداره مرکزی شرکت واقع در خیابان سعدی کوچه بانك توسعه صادرات قسمت کارگزینی مراجعه فرمایند

شرکت سهامی هواپیمائی ایران
آ ـ ۳۸۶۴ ۲ ـ ۳

کانون جهانگردی ایران

بیکنفر کارمندی که بزبان‌های فارسی، انگلیسی و بافرانسه آشنائی کامل داشته باشد احتیاج دارد داوطلبان می‌توانند تقاضای خود را باذکر مدارك و تعیین نشانی صحیح بدفتر کانون میدان ۲۸ مرداد خیابان سعدی ارسال دارند
آ ـ ۳۸۲۰ ۲ ـ ۳

آگهی استخدام

جمعیت شیر و خورشید سرخ ایران برای تکمیل کادر بهیاری و خدمت در مرکز مبارزه با بیماریهای روبی پانزده نفر دوشیزه باشرایط زیر از طریق مسابقه استخدام مینماید.

۱ ـ تابعیت ایران
۲ ـ داشتن گواهینامه سوم متوسطه
۳ ـ سن کمتر از ۱۸ تا ۲۲ سال
۴ ـ رضامت والدین و تعهد انجام حداقل ۵ سال خدمت در مرکز مبارزه با سل
۵ ـ مدت تحصیل یکسال است حقوق و مزایای دوران تحصیل و ایام خدمت شفاها باطلاع داوطلبین خواهد رسید.

داوطلبان میتوانند همه روزه باستثنای ایام تعطیل از ساعت ۸ الی ۱۲ صبح بمرکز مبارزه با سل واقع در خیابان جنوبی پارك سنگلج مراجعه نمایند.

آگهی استخدام

کارمند اروپائی یا ایرانی که بزبان انگلیسی آشنائی کامل داشته باشند برای اشتغال در ایران استخدام میشود داوطلبان تقاضانامه خود را بزبان انگلیسی به آدرس آقای ج ف ۰ میدلتن صندوق پستی شماره ۱۶۰۱ تهران ارسال دارند.
آ ـ ۴۰۱۶ ۱ ـ ۳

یکنفر وکیا دادگستری

برای کار در ایران که بزبان انگلیسی تسلط کامل داشته باشد نیازمند است چهل ساعت کار در هفته حقوق مطابق اشل سفارت امریکا داوطلبین بآقای زبرنسکی رسته مهندسی ارتش امریکا تلفن‌های ۸۱۰۸۴ و ۸۱۵۶۷ شماره داخلی ۲۰ مراجعه فرمایند.
آ ـ ۳۰۶۷

سیمانکاری پرتلند

بیکنفر جوان که سواد فارسی و دوچرخه رانی بلد باشد نیازمند است خیابان شهناز ایستگاه خرم آ ـ ۳۱۴۹

فروش اتومبیل

آگهی حراج

اتومبیل سواری مرسدس بنز ۲۲۰ مدل ۵۲ بعلت مسافرت بفروش میرسد بازمین وخانه هم معاوضه میشود تلفن ۳۴۰۵۳ مراجعه شود

یکدستگاه جیپ کروکی

مدل ۵۴ کاملا سالم بارادیو بدون واسطه بفروش میرسد طالبین بتلفن ۳۳۷۱۷ مراجعه فرمایند
آ ـ ۲۹۹۹ ۲ ـ ۴

جیپ و جیپ وانت خریداریم

تلفن ۴۳۳۱۸ و ۴۱۷۰۲ مراجعه فرمایند
آ ـ ۳۸۰۸ ۱ ـ ۲

یکدستگاه اتومبیل مرکوری

نومدل ۱۹۵۷ برنك آبی و کرم که با ترن وارد شده بفروش میرسد طالبین از ساعت سه تا هفت بعدازظهر بتعمیرگاه جنرال واقع در خیابان سفارت فرانسه خیابان صباح کوچه درجائی یا تلفن ۴۳۴۶۲ مراجعه فرمایند.
آ ـ ۳۰۷۳ ۱ ـ ۲

جای اداره خیابان خیام چاپخانه اطلاعات
صاحب امتیاز و مدیر مسئول عباس مسعودی

پرشگان

دکتر فلك آسا

اسپیستان سابق بیمارستان سنت لوی پاریس در بیماریهای پوست و آمیزشی درمان جوش و لکه‌های صورت ـ موی زیادی ـ خال ـ اگزما ـ شوره ـ ورزش موی سر ـ خارش و سایر بیماریهای پوست و آمیزشی مجاری ادرار با وسائل جدید بذیرائی ۳ الی ۶ بعدازظهر

خیابان کاخ جنوبی مقابل کوچه هلالی تلفن ۴۳۲۶۶

بیماریهای داخلی و مقاربتی
ناصر خسرو مقابل دارائی دکتر جانفزا

واگذار میشود

دو اطاق بزرگ

ویك انبار با برق و تلفن (بابدون تلفن) واقع در طبقه دوم جبهه خیابان اسلامبول واگذار میشود طالبین شماره ۹۳۵ راهنمای اطلاعات و باتلفن ۳۲۵۸۵ مراجعه فرمایند
آ ـ ۳۸۲۸ ۲ ـ ۳

دو باب اطاق

واقع در شاهرضا دروازه دولت برای کارهای تجارتی و بنگاه‌های ملی به اجاره بر گذار میشود طالبین به تلفن ۳۶۶۶۹ مراجعه فرمایند.
آ ـ ۲۹۴۷ ۳ ـ ۳

یکبابخانه مشتمل بر ۷ اطاق و برق و تلفن واقع در خیابان سفارت فرانسه باجاره واگذار میشود
طالبین به تلفن ۴۳۴۴۸ مراجعه نمایند
آ ـ ۲۸۷۳ ۳ ـ ۳

جویای کار

شیمی دان دیپلمه آمریکا
جویای کار است باتلفن ۳۸۳۰۸ بعداز ظهر هامکالمه کنید
آ ـ ۲۹۹۷ ۱ ـ ۳

یکنفر راننده

دارای تصدیق همکاری تهران باضامن معتبر جویای کار است لطفا با درس پشت شهرداری پاساژ فتوت سالنامه جاوید توسط تقی اجتهادی مراجعه فرمایند.
۱ ـ ۳۱۱۹

دکتر داروساز

حاضر بقبول مسئولیت و کار داروخانه در تهران میباشد بتلفن ۴۵۳۲۵ مراجعه شود.
آ ـ ۳۰۶۹

مزایده فروش زمین

شهرداری تهران یك قطعه زمین از اراضی متروکه واقع در خیابان خورشید را بمشخصات زیر: بمساحت ۲۹٫۲۰ بقرار متر مربعی ۱۴۵۰ ریال از طریق مزایده بوجه نقد باشرایط زیر بفروش میرساند:

۱ ـ پیشنهاد دهندگان باید مبلغ ۲۱۵۰ ریال قبض سپرده صندوق شهرداری برای هر قطعه ضمیمه پیشنهاد خود بنمایند به پیشنهادات فاقد سپرده و مشروط و مبهم و پیشنهاداتیکه بعد از مدت مقرر در آگهی برسد مطلقا ترتیب اثر داده نخواهد شد.
۲ ـ طالبین باید پیشنهادهای خود را تا ساعت ده و نیم صبح روز ۶ ۳ ۳۶ بصندوق کمیسیون مزایده‌های شهرداری تسلیم نمایند. پیشنهادهای واصله در همان روز ساعت ۱۱ در کمیسیون مزبور باز و خوانده شد. حضور پیشنهاد دهندگان یا نماینده آنها در جلسه قرائت پیشنهادها آزاد است سپرده نفر اول و دوم تا انجام معامله مسترد نخواهد شد.
۳ ـ درصورتیکه برنده مزایده پس از هفت روز از تاریخ بروت ابلاغ شهرداری از پرداخت تمام بهای زمین نقدا و انجام معامله استنکاف نماید سپرده او بسود شهرداری ضبط خواهد شد.
۴ ـ شهرداری در رد و قبول هر یك یا تمام پیشنهاد ها مختار است.
۵ ـ هزینه آگهی و تنظیم سند در دفترخانه و هزینه‌های ثبتی و سایر عوارض متعلقه شهرداری بعهده خریدار است طالبین برای کسب اطلاع از وضعیت زمین و شرایط معامله میتوانند باداره املاك شهرداری مراجعه نمایند.
۶ ـ خریدار متعهد است زمین مورد مزایده را صورت باغچه درآورد و نرده آهنی بگذارند.

شهردار تهران
آ ـ ۳۹۴۲

مستغلات

یك باب خانه بمساحت ۳۶۰ متر دارای ۵ اطاق و دو زیرزمین و سایر لوازم و دو باب دکان و مرقد شهرداری آب دائم قنات حاج علیرضا واقع در خیابان سیروس کوچه عزت الدوله کاشی ۳۸ بمبلغ شصت هزار تومان مقطوعا و بدون واسطه فروخته میشود طالبین بهمان خانه مراجعه فرمایند.
۵ ـ ۶ آ ـ ۲۳۶۰

یکباب منزل دارای ۹ اطاق و دو هال زیبا دوحمام ـ آشپزخانه ـ گاراژ و یك تراس و یك بهار خواب باتمام وسائل لازم و لوله‌کشی آب سرد و گرم بسیار مدرن با مرقد واقع در خیابان میکده بلوار امتداد خیابان سهیل برای خارجی‌های مقیم باجاره واگذار میشود طالبین شماره‌های ۴۳۷۷۵ و ۴۰۸۰۳ تلفن فرمائید.
بازرگانی نامجو میدان کاخ
۱ ـ ۲ آ ـ ۳۱۲۹

برای سرعت انجام

معاملات ملکی خرید یا فروش خانه زمین در شهر و شمیرانات و عباس آباد و یوسف آباد و انجام معاملات پولی با وثیقه ملکی رجوع فرمائید لالهزار نزدیك توپخانه ۳۹۷۸۴ نه.
آ ـ ۳۹۸۸

بنگاه کوشان

اجاره داده میشود
یك ساختمان نوساز مشتمل بر ۸ اطاق یك سالن بزرگ و برق و تلفن و استخر و آب دائم با کلیه لوازم و حیاط بزرگ و گاراژ واقع در خیابان شرابخانه (شمیران) اول کوچه هشت متری اجاره داده میشود تلفن ۲۱۹۱۱ مراجعه فرمایند
آ ـ ۳۰۸۹

زمین برای محاکاروبنگاه

بمساحت پانزده هزار متر محصور واقع در جاده کرج جنوبی حدود کیلومتر ۴ بر اسفالت دوبش بقدمت مناسب بفروش میرسد خریداران قبل از ظهر به تلفن ۲۲۲۵۹ مراجعه نمایند
۱ ـ ۲ آ ـ ۳۰۹۵

اهالی محترم تهران

باغ پناهی واقع در چهارراه اناری بقطعات مختلف تقسیم شده برای راحتی خریداران در محل باغ دفتری بنام شعبه بنگاه رویال از طرف فروشندگان افتتاح شده است طالبین به چهارراه اناری شعبه بنگاه رویال مراجعه فرمائید تلفن ۴۴۱۰۸
آ ـ ۳۸۰۸ ۳ ـ ۷

زمین متری ۵ ریال

زمین با آب و سند مالکیت متری ۵ ریال طالبین برای تنظیم سند بمحضر ۸۷ مخبرالدوله کوچه بانك توسعه صادرات مراجعه نمایند.
آ ـ ۳۰۰۳ ۲ ـ ۲

برای فروشگاه یا نمایشگاه

دوباب مغازه متصل بهم باندازه‌های (۴ در ۱۲) و دیگری (۴ در ۴) باسه درب و با برق سه فاز و کرایه ارزان واقع در خیابان سعدی جنب پمپ بنزین نزدیك شرکت فات واگذار میشود.
به تلفن ۴۰۸۸۵ مراجعه شود
آ ـ ۳۶۳۰ ۴ ـ ۵

بفروش میرسد

داروخانه با مرقد و تلفن مجهز در پرجمعیت ترین نقاط تهران بواسطه مسافرت صاحبش بفروش میرسد طالبین به تلفن ۲۵۹۴۷ مراجعه نمایند
آ ـ ۳۰۴۹ ۲ ـ ۳

کشیك پزشکان

آقای دکتر عیوض زاده امیرآباد کوی خوشنوسان
آقای دکتر محسن روحانی خیابان شهباز اول بازارچه سقاباشی جنب دبستان

سازنده: ستف و ساختمانهای فلزی و منابع فلزی و دروپنجره و قفسه
کاما
خیابان تهران ـ بالای تخت جمشید ـ تلفن ۳۲۹۶۲
۱ ـ ۴۰۰۸

برنامه رادیو دهلی

بخش فارسی آل ایندیا رادیو روز پنجشنبه نوزدهم اردیبهشت صبح ساعت ۷٫۳۵ دقیقه روی دوموج کوتاه در ردیف ۱۳ و ۱۶ متر برابر با ۱۷٫۸۳ و ۲٫۷۰ میگاسیل در ثانیه اخبار برنامه شب ساعت ۱۹٫۴۶ دقیقه روی دوموج کوتاه در ردیف ۱۶ و ۱۹ برابر با ۱۷٫۷۶ و ۱۵٫۱۲۵ میگاسیل در ثانیه تلاوت قرآن مجید
ساعت ۱۹٫۵۰ قطعاتی از گیتا ساعت ۲۰ اخبار ۱۰ ـ ۲۰ بولتن بازرگانی و موسیقی ایرانی ۲۰ ـ ۲۰٫۳۵ برنامه موزیکال

آگهیهای کوچك متفرقه

یك دستگاه تراش روسی
یك متر و نیمی که فقط دو ماه کار کرده بقیمت مناسب بفروش میرسد. آدرس خیابان پاستور چهارراه خورشید ثمری

علاقمندان تعلیم گرفتن اصول علمی و عملی
تعلیم رادیو
چهارمین دوره کلاس لمعیر رادیو از تاریخ هیجدهم اردیبهشت **در کاخ دانش** تشکیل میگردد
نادری چهار راه اسلامبول شاهرضا جنب سینما دیانا
آ ـ ۴۰۲۴

جوراب نایلن زنانه سوپرژه

Dominique France

پارچه‌های نخی بهاره و تابستانی و کلیس

COOLISS

کراوات‌های مشهور

BAS le bourget

نماینده انحصاری و مرکز فروش
نوزاد
خیابان شاه ـ نبش کوچه یغما
آ ـ ۳۹۷۳

آگهی رسمی

پیرو آگهی های رسمی شماره ۶۲۰۰ ـ ۳۰٫۳۵ و ۶۲۰۹ و ۶۲۰۸ و ۳۳۵٫۴۳۰ راجع شرکت سهامی ریسندگی و بافندگی کرج که شماره پنج در دفتر ثبت شرکت های داخلی کرج بثبت رسیده طبق وارده شماره ۱۶۴۴ ـ ۱۶٫۲ و ۳۵ و صورت مجلس دعوت مجمع عمومی فوق العاده مورخه ۱۳۳۶٫۱٫۱۴ تغییراتی شرح ذیل در شرکت نامبرده داده شده بدین معنی که آقایان مدیران شرکت بشرح زیر تغییر و بجای اعضای قبلی انتخاب و تعیین شدند. آقای امیر ناصر دیبا رئیس هیئت مدیره و آقای علی اخوان مدیر عامل شرکت و آقایان محسن مالك و محمود فلاح و محمد و آقائی عضو هیئت مدیره و آقایان سید باقر بازرگان و غلامعلی خوانساری و اکبر دانشمند اعضای علی البدل و آقایان مهدی منصور و دکتر علی خادم العموم سمت بازرسان شرکت بمدت یکسال معین گردیدند و سرمایه شرکت نیز که مبلغ سی میلیون ریال هفتاد درصد پرداختی بوده تماما نقدی و تحویل آقای علی اخوان مدیر عامل شرکت گردیده است و باضافه تغییراتی در بعضی از مواد اساسنامه بعمل آمده و اختیاراتی هم بهیئت مدیره داده شده که یك نسخه از مواد اصلاحی امضا شده در پرونده ثبت شرکتهای داخلی کرج بایگانی است و نیز حق امضاء چکها و وات و اسناد و اوراق بعهده آقایان اخوان و محمدی دانائی مشترکا بامهر شرکت خواهد بود
آ ـ ۳۱۴۳

از طرف رئیس ثبت کرج

کودکان

آیا کودکی شما کمرو است؟

از : دوشیزه هما احسان

یکی ازعواملی که مانع ترقی اشخاص دراجتماع میشود کمروئی وخجالت است البته منظور ازاین گفتار این نیست که باید بی‌شرم بود زیرا کمروئی نه تنها دلیل شرم وحیا نیست بلکه چه‌بسا عامل انحراف و گمراهی نیز میشود.

شخص کمرو هیچگاه قادر نیست که ازحق خود دفاع کند وآنقدر بزدل و ترسو میشود که روی همین ارس موهوم نمیتواند استدلال قوی داشته باشد وزود ازجادرمیرود وناچار درمقابل تجاوزات دیگران تسلیم میشود وچه‌بسا که دیگران هم ازاین موقعیت استفزده کرده و اصطلاح «هالو» رابرای اولقب نمایندو آنوقت شخص راکودن میدانند واین امر برخوداوهم مشتبه وتلقین میشودتا آنجائی که استعداد های قابل پرورش خودرا راکد گذاشته ازدست میدهد.

مثلا دانش آموزی کمروست، زحمت میکشد، درس میخواند بیش ازدیگران رنج میبرد، درسش راحفظ میکند اما همینکه معلم نام اورا صدا کرد، رنگش میپرد، صدایش میلرزد، زبانش میگیرد وبکلی آنچه‌را فراگرفته از یادمیبرد، درنتیجه ناراحتیش بیشتر میشود، حقش پایمال شده وبدبین هم میشود. اگر هماتوقت یك دم نگارو گوشی قلب داشته باشیم میتوانیم بخوبی تشخیص دهیم که تاچه‌درجه دستگاه تنفس و گردش خونش هم دچار اختلال شده‌است.

بنابراین آثار وعلائم کمروئی هم برونی هست وهم درونی وهم ببدن زیان میرساند هم بروحیه وشخصیت وموقعیت اجتماعی خودوحال آنکه یک دانش آموز باجرأت وسالم وقوی ازچیزهائی که درمغز دارد استفاده میکنند وسازوبرگی هم بآن میدهد وگاهی ازهمکلاسهایش هم استمداد میطلبد درمطلب و موضوعی رانخوبی میپروراند ونمره خوب گرفته موفق هم میشود

این یکی ازموارد بسیار جزئی وفروانی هست که همه‌شما دیده وباشنیده‌اید اما ببینیم که این کمروئی چراوچگونه وازچه‌موقعی ایجادمیشود وچه‌ربطی با ترس وواهمه دارد آیامیتوان ازظهور آن جلوگیری کرد؟

هر کس فطرتا دوست دارد که مردم اورا محترم شمارند و برای کسب این احترام وشخصیت خودرا ازبسیاری از لذائذ وتفریحات محروم میدارد این احساس در بعضی بسیارشدید هست واگر باحترام آنها توجهی نشود ناراحت شده وگاهی خودرا گم میکنند وهمان حالات وآثار کمروئی درآنها ایجادمیشود واگر این احساس وعدم توجه بآن ادامه یابد شخص یا کودك پیش خود خیال میکند که فاقد شخصیت وارزش است ولیاقت احترام راندارد درنتیجه این افکار نسبت خود احساس بی اعتمادی میکند ومیترسد ازاینکه مسخره‌اش کنند وخلاصه نسبت بخودش بدبین شده نه سخنی میگوید ونه حرکتی مینماید درنتیجه کمرو میشود

این احساس یا بهتر بگوئیم این مرض بیشتر در کودکان هست وازدوران کودك شروع میشود زیرا قضاوت کودك ناقص وبچگانه است وچون بهیچ چیز خودش اطمینان ندارد حساس تر ازبزرگان می باشد وزودتر ناراحت میشود مخصوصا که بیشتر میخواهد اورا بزرگ بشمارند ومورد احترام قرار دهند وحتی گاهی راضی نیست که اورا بچه بنامند. این اطفال زودتر متاثر میشوند وزودتر باین مرض مبتلا میگردند و همیشه فکر میکنند که همه مردم متوجه ایشان هستند: مثل سندرا میروند که مبادا

مورد تمسخر قرار گیرند، میترسند حرف نزنند که مبادا زبانشان بگیرد یا اشتباه صحبت کنند وخلاصه ازقضاوت دیگران میترسد واین ترس ایشان را وادار به گوشه‌نشینی وخجالت میکند.

مادران ومربیان باید باین احساس اهمیت بدهند وبرای جلوگیری آن کوشش نمایند این کار خیلی هم مشکل نیست وشما اگر بدانید چقدر حرکات و رفتارتان برای ایجاد یا پس گیری این حس مؤثر است اعتراف خواهید کرد که موجب کمروئی طفلتان خود شما هستید.

برای جلوگیری از کمروئی باید اولا حرکات ورفتار کودکانه طفل را مورد تمسخر قرار ندهید واشتباهات کودکتان را فقط باندکرفع نمائید نه آنکه مرتب اورا سرزنش کرده وسبب شرمندگی او را فراهم نمائید ویا رفتار بچه‌گانه و اشتباهات اورا همه‌جا مطرح کرده و موردبحث وشوخی قرار دهید وکودك بیچاره‌را مثل یك توپ سرگردان ازاین دست بآن دست دهید که هر کس هر قضاوتی میخواهد روی آن بکند وهر کس هر تك مضرابی دارد بزند وطفل بیچاره‌را شرمنده وخجالت‌زده کند.

درثانی باید ازتجربك حس خودنمائی اطفال جلوگیری کرد واورا در انجام کارهائی که خوب ازعهده برنمی‌آیند مجبورنمود زیرا همان خوب ازعهده انجام کاری برنیامدن سبب خرد شدن شخصیت وایجاد عدم اعتماد دروجود کودك میشود.

سومین راه جلوگیری از کمروئی این است که کودك را عادت ندهند بطرز فکر اشخاص نسبت بخودش زیاد فکر کند واهمیت بدهد.

یکی دیگر ازراههای جلوگیری از کمروئی اینست که اطفال را اجتماعی تربیت کرد وگذاشت تا همبازی‌هائی متناسب داشته‌باشند وبیشتر با مردم معاشرت کنند واینکه می‌بینیم بعضی اطفال باصطلاح «غریبی» میکنند باین علت است که جزپدرومادر کس دیگری را ندیده‌اند.

وخلاصه شما مادرعزیز اگر احساس کردید کودکتان کمرو است باید از راه تلقین وتشویق این احساس زشت را که مانع ترقی فرزندان شما میشود از ایشان دور کنید.

آزادی

از مهری باختری

آزادی حق مسلم هر فردی است وبه شهادت تاریخ نسل بشر تا کنون برای بدست آوردن این امر حیاتی قربانیها داده وشکنجه‌ها ومصائب بیشماری تحمل کرده‌است. انسان همینطور که آزاد بدنیا میآید، همانطور هم باید آزاد زندگی کند. همه ترجیح میدهند که به زندگیشان خاتمه‌داده شود، وآنها را بکشند ولی آزادیشان راسلب نکنند. پس آزادی لازمه زندگی همه خصوصا جوانهاست، ولی آزادی هم مثل همه چیزهای دیگر حد ومرزی دارد که اگر ازحد ودخود تجاوز نمود، نه تنها سعادت نمیآورد بلکه سرچشمه تمام بدبختی‌هاست. امروز همهٔ دختران جوان وزنهای ایرانی، پیرو جوان، باسواد وبیسواد، فریادشان بآسمان بلند استکه «ما محروم‌ترین زنان روی زمین هستیم، دست وپای ما راباسته‌اند، جرات هیچگونه پیشروی وفعالیتی نداریم، هنوز ازنظر اجتماع ومردها بازنهای چند قرن پیش تفاوتی نکرده‌ایم، هنوز هم ما را کوچك می‌بینند وبرای فعالیت و پیشروی ما میدان نمیدهند» و.... هزاران گله وشکایت دیگر. کاملا حق بازنهاست، منهم باهمه زنها همعقیده‌ام و آرزو دارم که زن ایرانی ازاین حق مسلم خود برخوردار شود وآثار اندست آورد، و درسایه آزادی قدم بمراحل تو بینی بگذارد ورشد اجتماعیش تکامل پیدا کند. ولی چون عقیده دارم که باید درهر موضوعی کاملا دقیق شد وازروی تأمل وانصاف قضاوت کرد، میخواهم چند کلمه‌ای راجع بخودمان وعلت محرومیت ازاین نعمت بزرك باشما صحبت کنم، چرا ما آزاد نیستیم؟ این سئوالی استکه همه‌از خود میکنند واغلب جواب قانع کننده‌ای برای آن نمی‌یابند ولی من امروز برای فهمیدن علت آن که برای اغلب خانم‌ها مجهول است وشاید سبب بیدارشدن عده‌ای وریشه کن کردن آن شود می گویم که متاسفانه علت این محرومیت در وجود خودماست. بله خودما مسبب محدودیت وزندانی بودن خودهستیم. زیرا اینطورهم که مافکر میکنیم نیست مدتهاست، خصوصاً در این چند سال اخیر، عده‌ای روشنفکر وتحصیل کرده برای آزمایش باازروی حقیقت، آمدند وزنها ودخترهای خود آزادی عمل دادند، آنهارا آزاد گذاشتند وگفتند این گوی واین میدان، بفرمائید! ولی شمارا بخدا دقیقه‌ای فکر کنید وببینید چه سوء استفاده که ازاین آزادی نشد! چه انحرافات اخلاقی که بوجود نیامد؟ فلان دختر جوان باتوالتی زننده ولباسی نامناسب درمجلسی پاروی پا انداخته وطرز صحبت وحرکات ورفتارش باجوانان طوری است که انگار سالهاست باآنها قوم وخویش است وآشنائی نزدیك یا نسبتی دارد باهمه گرم میگیرد، باهمه شوخی میکند، ازهمه دل میبرد وآنوقت اگر کسی کوچکترین اعتراضی بکند می گوید «جانم دورهٔ آزادی است!». هیچ لازم نیست شاهدی بیاورم، زیرا هرروز بادهها نفر ازاین رهروان آزادی وتمدن(!) برخورد می کنیم. انعکاس آزادی را که آنها ازفکر غلط خود تشخیص داده‌اند در جزئیات رفتار و گفتارشان می بینیم. نه خانمهای عزیز، معنی آزادی این نیست اشتباه فهمیده‌ایم وراه خطا میرویم. اشتباه پیش میآید ولی میتوان ازتکرارش جلوگیری کرد ازهر کجای ضرر که برگردیم منفعت است. هیچ دیر نشده واشکالی ندارد، این قیود پوسیده‌ای را که افکار متعلق سالهای گذشته اطراف ما تنیده‌اند بگسلیم وخود را آزاد کنیم و معنی آزادی ومنظور از بدست آوردنش را هم بفهمیم. آزادی را بدست آوریم ودر راههای حقیقی تکامل وترقی گام بر داریم نه کوره راههائی که عده‌ای بیخبر و هوسران ومقلد انتخاب کرده‌اند.

استقبالی که از مجله

اطلاعات بانوان

میشود دلیل اینست که مردم راه حل مشکلات زندگی خودرا در آن می‌یابند...

اگر شما

تاکنون این مجله آموزنده وسودمندرا ندیده‌اید همین هفته یکشماره تهیه کنید وبخوانید زیرا علاوه بر استفاده از مطالب متنوع ومفید ممکن است چندین جایزه بزرك هم نصیبتان شود

دوشنبه‌ها منتشر میشود

اعلام خطر

دادگاه عالی شهر نیویورك بمادران آمریکائی اعلام خطر نمود که درصورتیکه درروبه‌خود تجدید نظر ننموده ودقت بیشتری درتربیت اطفال خودبکار نبندند بعید نیست که قسمت زیادی از افرادنسل آینده راافرادی جانی وتبه‌کار تشکیل دهند در این اعلامیه اضافه شده‌است که سال گذشته سیصد وپنجاه هزارنفر پسر ودختر بپای دادگاههای آمریکا خوانده شده اند که ازاین عده صدوتودوپنج هزارنفر بیگناه شناخته شده وصدویازده هزار نفر باضمانت آزادشده‌اند وچهل هزارنفر بقیه بمدارس تربیتی مجرمین فرستاده شده اند.

خضاب جالیه

میلیونها نفر برای مشکی کردن موهای سفید فقط خضاب جالیه مصرف مینمایند

فروش درتمام داروخانه‌های کشور

آ-۴۴۳ (۱)

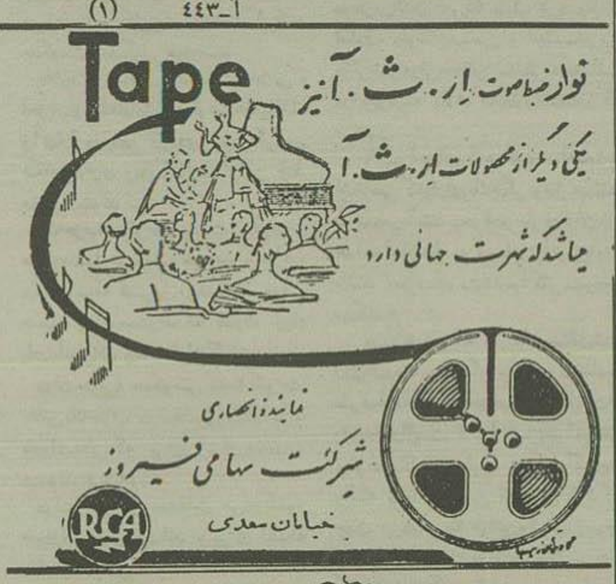

سلیدا

ساعت درجه اول سوئیس

SOLIDA

آ-۴۰۱۴

یکعمر تخت خواب

تختخوابهای انگلیسی ونو

تهران اروپ — میدان فردوسی

۱-۵ — ۱-۳۴۱۸

توجه — توجه

ŠKODA

آقایان مقاطعه کاران

جاده صاف کن های ۷ الی ۱۵ تن - کمپرسورهای دیزل انواع شفته مخلوط کن بظرفیت ۱۲۵ الی ۵۰۰ لیتر نوردهای متحرك دیزل ماشین آلات سنك خرد کنی تلمبه‌های دیزل - درتهران موجوداست

برای کسب اطلاعات بیشتر بشرکت ایران اشکودا چهارراه یوسف آباد - شماره ۱۷۸۶ تلفن ۴۲۰۵۹ مراجعه فرمائید

(۱) آ-۳۸۵۴

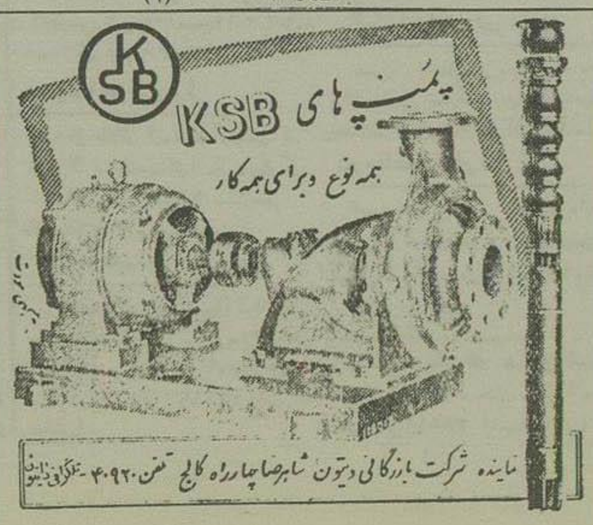

آ-۴۰۰۶

مطب دکتر پریور

فقط عصرها مفتوح است

صبحها باتعیین وقت قبلی

خیابان فردوسی - انتهای کوچه بانك

آ-۴۰۲۷ — ۱-۲

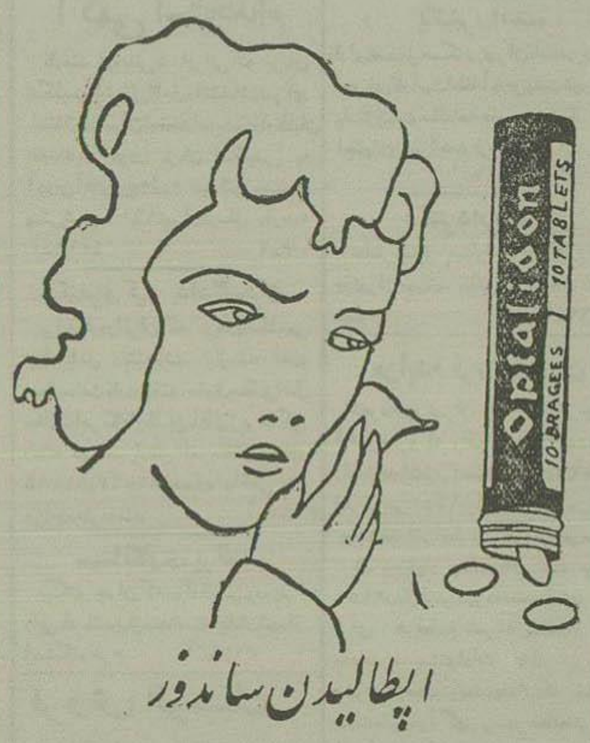

آ-۲۴۸۲ — ۶-۳۰

دانشجویان - کارمندان دولت

ومسافرین محترم

درهفته ۳ سرویس ازتهران به ارضروم

درمسافرتهای زمینی خود بکشورترکیه وازاین طریق باروپا بااتوبوسهای مدل ۵۷ شرکت مسافربری تبریزنو مسافرت کنید

نرخ های جدید برای اطلاع مسافرین محترم

از تهران به

ارضروم: ۸۰۰ ریال، ۹۰۰ ریال، ۱۰۰۰ ریال — آنکارا: ۱۳۰۰ ریال، ۱۴۰۰ ریال، ۱۵۰۰ ریال

استانبول: ۱۶۰۰ ریال، ۱۸۰۰ ریال، ۲۰۰۰ ریال

توضیح: ازتهران به ارضروم بااتوبوس و از ارضروم به آنکارا واستانبول باقطار (درجه۲) اکسپرس باخواب میباشد

برای کسب اطلاعات بیشتر و تهیه بلیط به (ریال) بشرکت مسافربری تبریزنو خیابان سپه مقابل بیمارستان سینا تلفنهای ۴۱۷۸۶ - ۴۲۱۱۱ مراجعه فرمائید

آ-۴۰۰۴ «آگهی مودت»

آگهی مناقصه آهن نبشی وسیم جوش

شرکت سهامی کارخانجات قند ایران درحدود دوازده تن آهن نبشی ودویست کیلو سیم جوش الکتریکی را ازطریق مناقصه خریداری مینماید. شرایط مناقصه و فهرست آهن وسیم جوش و مشخصات مربوطه آن در اداره تهیه ومواد شرکت واقع درخیابان شاهرضا نزدیك میدان فردوسی موجود بوده وپیشنهادات تا آخر وقت اداری روز ۱۲ر۳ر۱۳۳۶ پذیرفته شده وساعت ۹ صبح روز ۱۳ر۳ر۱۳۳۶ رسیدگی خواهدشد. شرکت درمناقصه بمنزله قبول کلیه شرایط مناقصه است.

آ-۴۰۲۶ — ۱-۲

اگر نتوانید هر دفعه پس ازغذا دندانهایتان را مسواك کنید

فقط یکبار شستشو در روز با خمیر دندان جدید کلگیت باگاردول کافی است

که بوی بد دهان را آنا برطرف کند!

ودرتمام روز ازفساد دندان جلوگیری نماید!

چنانچه یکبار صبح ویکبار شب دندانهارا با کلگیت مسواك کنید یك شبانه روز از اثر ترشحهای فاسد کننده دهان مواظبت بود وبرا هر دفعه که آنرا استعمال میسازید گاردول یك سپر نامرئی در اطراف دندانها تشکیل میدهد که در تمام روز از بدن میگردد (ارکر) مورد کلی جلوگیری میکند

کلگیت جدید خمیردندان بی نظیری است که بیش از دوازده سال با فساد دندان مبارزه میکند. البته هر خمیر دندان دیگر پیر کننده میگردد بهائی است که موجب بوی بد دهان و خرابی دندانها میشوند منتها چند دقیقه پس از استعمال دو ساره میکروبها بوجود آمده وفعالیت خودرا از سر میگیرند

کلگیت در رفع بوی بد دهان فوراً اثر دارد

اطفال بوی نعناعی مطبوع کلگیت را دوست دارند

متوجه کلمه گاردول باشید که روی لوله وقوطی کلگیت چاپ شده است. گاردول بطور معجزآسا ازفساد دندان جلوگیری میکند.

کلگیت درحالیکه نفس شمارا خوشبو میکند دندانهای شمارا نیز محافظت میکند

CDC-55-1-PH

آ-۳۹۸۶

زیردریائیهای اتمی آمریکا در خاور دور

رسما اعلام شد که یك واحد موشکهای اتمی آمریکائی در فرمز مستقر میشود

پس از تجهیز نیروهای آمریکا، اروپائی باسلاحهای اتمی اکنون آمریکا مصمم است نیروهای خود را در خاور دور باسلاحهای جدید مسلح کند

تایپه- اعلامیه مشترکی که از طرف سفارت آمریکا در فرمز و اولیای امور ملیون چین صادر شده حاکی است که دولت آمریکا تصمیم گرفته است برای جلوگیری از تجاوز و تعدی کمونیستها در اقیانوس آرام یك واحد آمریکائی مجهز به موشك‌های هدایت شونده در جزیره فرمز مستقر سازد.

در این اعلامیه اضافه شده است که تصمیم باعزام این واحد در حدود مقررات پیمان امنیت متقابلی است که سابقا بین دولت آمریکا و چین ملی بامضاء رسیده است.

موشکهای هدایت شونده‌ای که آمریکا در فرمز مستقر خواهد ساخت قادر به حمل سلاحهای اتمی بود و بوسیله موتورهای جت حرکت خواهند کرد.

تجهیز اتمی سراسر دنیای آزاد

در محافل سیاسی آمریکا گفته میشود که تصمیم دولت آمریکا در اعزام یك واحد مجهز به موشکهای هدایت شونده از نوع «ماتادور» بفرمز در زمینه اقدامات کلی که این دولت برای افزایش میزان سلاحهای اتمی در سراسر جهان بعمل آورده صورت می‌گیرد همین محافل اضافه می کنند که تجهیز نیروهای آمریکائی در خود خاك ایالات متحده با موشك‌های هدایت شونده و سلاحهای مدرن بطور رضایت بخش ادامه دارد و به نیروهای آمریکا در قاره اروپا نیز مقادیر زیادی گلوله‌های اتمی تحویل داده شده و اکنون دولت ایالات متحده می‌خواهد نیروهای خود را در خاور دور نیز باسلاح های مدرن مسلح کند

موشکهای هدایت شونده که به جزیره فرمز فرستاده میشود قدرت ناوگان هفتم آمریکا را در اقیانوس آرام بوجه قابل ملاحظه‌ای افزایش خواهد داد. (خبرگزاری فرانسه)

زیردریائی‌های اتمی

واشنگتن - نیروی دریائی امریکا اعلام داشت که ناتیلوس و کرك در بازیر دریائی‌های اتمی امریکائی روز ۱۵ ماه مه سواحل شرقی امریکا را بقصد اقیانوس آرام و آبهای خاور دور ترك گفته و دو ماه در این نواحی استقرار خواهند یافت.

این زیردریائی‌ها در مدت مذکور تحت فرماندهی دریادار فلکس استالپ فرمانده نیروی دریائی امریکائی در اقیانوس آرام انجام وظیفه خواهند کرد.

ستاد فرماندهی دریادار نارد در پیرل هاربور واقع در مجمع الجزائر هاوائی قرار دارد.

سه زیردریائی دیگر

قراری که نیروی دریائی امریکا اظهار داشته هدف حرکت زیر دریائی‌های اتمی بطرف اقیانوس آرام عبارت از آن است که ناوگان اقیانوس مذکور را با قدرت اتمی زیردریائی آشنا کرده و طرز مبارزه با سلاحهای ضد زیردریائی را بناوگان فوق تعلیم دهند.

علاوه بر این زیردریائی‌ها سه زیردریائی اتمی دیگر در پایگاه دریائی «میر» واقع در کالیفرنیا ساخته شده نیز در این مدت به ناوگان اقیانوس آرام خواهد پیوست (اسوشیتدپرس)

امپراتور دانشمند

«هیروهیتو» امپراتور ژاپن مشغول مطالعه و تحقیق در اطراف موجودات ذره بینی دریائی است.

وی یکی از علمای زیست‌شناس بشمار میرود و بمناسبت تصادف با روز تولد او اجازه انتشار این عکس رسما از طرف دربار امپراتور صادر گردیده است

عکس مخصوص اطلاعات

برنامه «شستشوی مغز» در چین اجرا میشود

مردم چین کمونیست از این پس باید مغز خود را هم مانند بدنشان بشویند

پکن- چو یانگ معاون قسمت تبلیغات حزب کمونیست چین اعلام کرد که مردم همانطور که صورت و بدن خود را شستشو میدهند باید مغز خود را نیز از افکار ارتجاعی شستشو دهند.

شستشوی مغز

مشارالیه طی نطقی که در یك جلسه خبرنگاران خارجی ایراد کرد گفت که در حال حاضر برنامه وسیعی برای «شستشوی مغز» در چین بموقع اجراء گذاشته شده و مخصوصا سعی میشود که اعضای حزب کمونیست چین دارای افکار «پاکیزه» باشند.

بطوریکه مخبرین غربی از پکن خبر داده‌اند بین اعضای حزب کمونیست چین از لحاظ طرز فکر اختلاف نظر شدید وجود دارد و کنفرانس مطبوعاتی پکن بمنظور تشریح برنامه‌ایکه برای از بین بردن این اختلاف نظر اجرا میشود تشکیل گردیده است.

چو یانك اضافه کرد که شستشوی مغز بایستی بطریق عاقلانه انجام گیرد والا بازور یا ترساندن این امر امکان پذیر نخواهد بود.

تشریفات اداری

وی خاطرنشان کرد که یکی از موادی که در برنامه فعلی گنجانده شده مبارزه با بوروکراسی و تشریفات خارج از اندازه اداریست که در وضع حزب و روابط آن با مردم چین اثر نامطلوب داشته است.

یکی از مخبرین سئوال کرد که آیا دولت چین باحق اعتصاب موافق میباشد یا از آن جلوگیری میکند؟

چو یانك در پاسخ اظهار کرد که حق اعتصاب نیز مانند حق آزادی بیان و سایر حقوق میباشد و بآن احترام گذاشته میشود و بنابراین رهبران اعتصاب در چین مورد تنبیه قرار نخواهند گرفت. (رویتر)

تجدید مخاصمات

هندوراس- دولت هندوراس امروز اعلام داشت که نیروهای نیکاراگوا مقررات ترك مخاصمه را نقض کرده و بار دیگر بمرزهای هندوراس حمله‌ور شده‌اند

در اعلامیه دولت هندوراس گفته میشود که حمله مهاجمین از طرف پادگان محلی دفع شده است (خبرگزاری فرانسه)

پایان حالت غیر عادی در لبنان

بیروت- بمناسبت نزدیکی انتخابات پارلمانی در لبنان از دیروز حالت غیرعادی که از هنگام بروز بحران کانال سوئز سراسر آن کشور اعلام شده بود برطرف گردید.

انتخابات پارلمانی لبنان از روز ۱۶ ژوئن در سراسر آن کشور آغاز خواهد شد. (خبرگزاری فرانسه)

بخواهش دوستداران هنر و سینما

امشب در سینما پردیس شاهکار فراموش نشدنی و جاودان جهان

ژاژاگابور - کولت مارشاند - سوزان فلون

آهنگ مشهور مولن روژ مخصوص این فیلم ساخته شده است.

آ-۱۴۲۸ «کانون طوطی»

قمرالملوك وزیری محبوب همه

خانم ملوك ضرابی خواننده محبوب

که همیشه در امور خیریه پیش قدم هستند نامه‌ای نوشته‌اند و خود را خواهر کوچك خانم قمرالملوك وزیری دانسته و آمادگی خود را افتخار برای شرکت در شب نشینی خانم وزیری اعلام داشته‌اند

فرستاده مخصوص ایزنهاور بواشنگتن بازگشت

کشورهای تونس و مراکش موافقت کامل خود را با طرح ایزنهاور برای خاورمیانه اعلام داشتند

رباط- جمس ریچاردز نماینده مخصوص ایزنهاور در خاورمیانه در روز گذشته اعلام داشت از ۱۵ کشوری که در مسافرت اخیر خود از آنها بازدید بعمل آورده اکثریت آنها از طرح ایزنهاور برای خاورمیانه راپذیرفته‌اند. وی گفت: هیچیك از این ۱۵ کشور هدف دولت امریکا را در حدود طرح ایزنهاور رد نکرده‌اند.

ریچاردز از کشورهای تونس و مراکش نیز بازدید بعمل آورد. وی گفت البته هیچیك از این دو کشور جزء کشورهای خاورمیانه نیست ولی از نظر روابط تاریخی که بین این دو کشور و سایر کشورهای خاور میانه وجود دارد و وضعی که آنها بین شرق و غرب احراز کرده‌اند این ملاقات لازم بوده است.

وی اضافه کرد که ممکنست این دو کشور نیز مشمول طرح ضد کمونیستی ایزنهاور برای خاورمیانه واقع گردند. سلطان محمد پادشاه مراکش و حبیب بورقیبه نخست وزیر تونس هر دو موافقت کامل خود را با طرح ایزنهاور اعلام داشتند.

ریچاردز پس از پایان کار خود در دو کشور مزبور دیروز با هواپیما عازم واشنگتن گردید و در مسافرتی که بعنوان نماینده مخصوص ایزنهاور به خاورمیانه انجام داده بود فقط به کشور های مصر، سوریه وارد نشد و مسافرت نکرد. (اسوشیتدپرس)

بحران سیاسی ایتالیا ادامه دارد

رم - «جیووانی کرونکی» رئیس جمهور ایتالیا شب گذشته اظهار داشت که لااقل تا یکهفته دیگر تشکیل دولت جدیدی در این کشور غیرمقدور میباشد.

حکومت موقتی

وی علاوه بر مذاکره با رئیس مجلس سنا و عده‌ای از اعضای مجلس نمایندگان بر طبق یك سنت ایتالیائی با عده‌ای از نخست وزیران سابق نیز در دو روز اخیر برای تشکیل کابینه جدید مشاوره کرده است.

وی اکنون در صدد است که یك حکومت موقتی تشکیل دهد که قادر باشد لااقل تا هنگام اجرای انتخابات کشور ایتالیا را اداره کند.

روز پنجشنبه رنه کوتی رئیس جمهور فرانسه برای یك بازدید چهار روزه از ایتالیا وارد رم خواهد شد و بهمین دلیل در مدت مذکور تمام فعالیت های سیاسی جهت تشکیل کابینه معوق خواهد ماند (اسوشیتدپرس)

مذاکرات سه جانبه عراق، لبنان و عربستان سعودی

بغداد - باشا عیان وزیر امور خارجه عراق فردا از بغداد بسوی ریاض حرکت خواهد کرد تا در مسافرت رسمی ملك سعود بکشور عراق همراه وی باشد.

ملك سعود باتفاق ۴۰ تن از رجال عربستان سعودی روز شنبه وارد بغداد شده و مدت هشت روز در کشور عراق مهمان رسمی ملك فیصل خواهد بود

قرار است هنگام اقامت ملك سعود در بغداد یك هیئت لبنانی نیز وارد این شهر شود (خبرگزاری فرانسه)

مذاکرات آدنائر و مك میلان آغاز شد

بن- هارولد مك میلان نخست وزیر انگلیس روز گذشته مدتی با آدنائر صدراعظم آلمان غربی در مورد مسائل مربوط به دفاع اروپا و خلع سلاح مذاکره کرد. وی که برای یك توقف سه روزه روز گذشته وارد بن گردید در فرودگاه به خبرنگاران اظهار داشت که دولت انگلستان با تجدید وحدت کشور آلمان کاملا موافق میباشد.

یك مقام مطلع که در جریان کنفرانس وارد بود اظهار داشت که در مذاکرات مربوط بخلع سلاح بین طرفین اتفاق نظر وجود داشته است.

علاوه بر مسئله خلع سلاح موضوع دفاع از اروپا بطور کامل و از جمله تخلیه نیروهای انگلیسی از آلمان و سیاست دفاعی جدید این کشور و پیشنهادهای اخیر این دولت به کمیته نیروهای خلع سلاح در مورد آزمایشهای اتمی و نظریات اخیر دولت شوروی نیز مورد مذاکره واقع گردیده است. (رویتر)

در انتخابات شهرداری انگلستان حزب کارگر پیروز شد

لندن- نخستین نتایج انتخابات شهرداریهای انگلستان که در هفته جاری انجام گردید نشان میدهد که حزب کارگر پیروزی مختصری بدست آورده است هنوز نتیجه رسمی انتخابات اعلام نگردیده ولی احزاب محافظه کار و کارگر گزارشهائی از نتایج انتخابات انتشار داده‌اند.

گزارش حزب محافظه کار درباره نتیجه انتخابات بشرح زیر است:

محافظه کاران ۱۹۴ کرسی- (۱۵ کرسی جدید بدست آورده و ۲۶ کرسی از دست داده‌اند).

منفردین ۱۸۲ کرسی

حزب کارگر ۱۵۳ کرسی (۲۳ کرسی جدید بدست و ۱۲ کرسی از دست داده اند).

حزب کارگر اعلام داشته که ۲۳ کرسی جدید بدست آورده و فقط ۱۱ کرسی از دست داده است. (خبرگزاری فرانسه)

حمله دانشجویان بدانشگاه مادرید

مادرید- قریب دو هزار دانشجوی مدارس مهندسی اسپانیا روز گذشته بدانشگاه مادرید حمله‌ور شده و شدیدا علیه لایحه جدیدی که در مورد مدارس مهندسی تهیه شده اعتراض کردند.

بموجب لایحه جدید برای ورود بمدارس مهندسی و شرایط دیگر این موضوع مقررات جدیدی وضع شده که تسهیلاتی در اینکار نسبت بسابق فراهم میکند و دانشجویان بیم آنرا دارند که این مقررات موجب آن شود که تعداد مهندسین در کشور زیاد گردد و این امر بضرر آنها تمام خواهد شد. (رویتر)

هیئت اقتصادی پاکستان

کراچی- در کراچی اعلام شد که بزودی یك هیئت اقتصادی پاکستانی برای مذاکره درباره امکان توسعه صادرات محصولات پاکستان بکشورهای عضو پیمان بغداد به لبنان، عربستان سعودی و شیخ نشین های خلیج فارس عزیمت خواهد کرد.

یك امریکائی که پرچمهای شوروی را کنده بود اخراج شد

جاکارتا- دولت اندونزی یکی از کارمندان سرویس وابسته نظامی امریکا در جاکارتا را اخطار کرد که هر چه زودتر خاك آنکشور را ترك گوید. نامبرده متهم است که هنگام ورود و روشیلف به پایتخت اندونزی پرچمهای شوروی و اندونزی را در یکی از خیابانهای جاکارتا کنده است.

سفارت کبرای امریکا در اندونزی مراتب تاسف خود را از این پیش آمد بوزارت امور خارجه اندونزی ابراز داشته است. (خبرگزاری فرانسه)

پیشنهاد جدید امریکا درباره خلع سلاح

لندن- دولت امریکا دیروز در کمیته فرعی خلع سلاح پیشنهاد کرد که اسلحه و مهمات صادره از هر کشوری بکشور دیگر تحت نظارت بین المللی قرار گیرد و هر گونه جنبش و تدارك مهم نظامی در طول مرزهای کشور قبلا بازرسی و ملاحظه گردد.

استاسن نماینده امریکا در این جلسه اظهار داشت که صدور و ورود سلاح های مختلف در گذشته علت اصلی یك سلسله حوادث نامطلوب و ایجاد تشویش و ناراحتی در نقاط مختلف جهان بوده است. (رویتر)

تیراندازی سربازان اسرائیل

قاهره- دولت مصر بکمیسیون متارکه جنك مصر و اسرائیل شکایت کرده که روز گذشته پاسداران اسرائیلی در مرز «غزه» مدت ۳۰ دقیقه تیراندازی کرده و بر اثر آن دو نفر از اهالی غیرنظامی مصر مجروح گردیده‌اند.

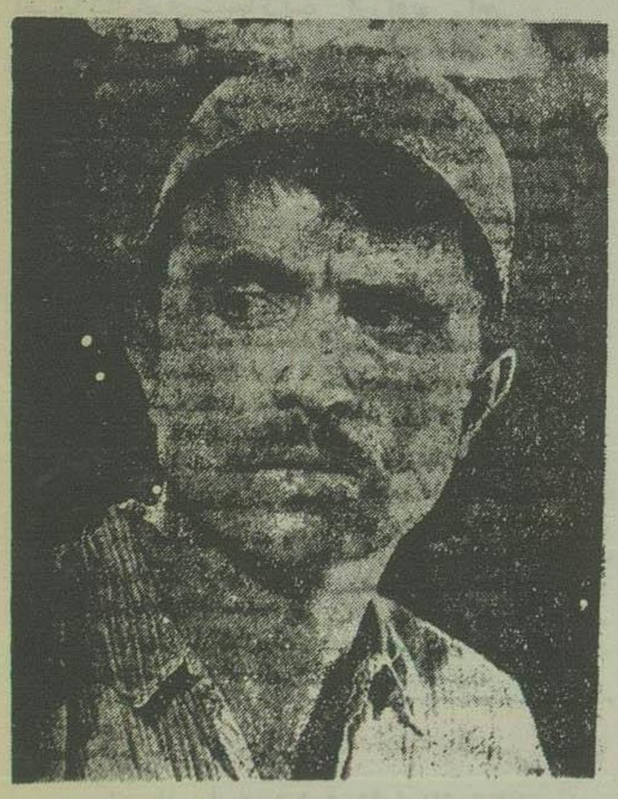

از فردا شب

در سینما دیانا

سینما سیلوانا

سینما فردوسی

بهترین محصول استودیو دیانا فیلم در سالهای اخیر

بلبل مزرعه

باشتراك: مجید محسنی بزرگترین هنرپیشه کمدی ایران

«بلبل مزرعه» یك اثر خالص فارسی است و اطمینان است که از لحاظ داستان و موریك و پرسوناژ صددرصد مورد توجه و پسند عامه قرار خواهد گرفت

همچنین باشتراك: شهین، دیبا، عزالدین ابراهیم، فکری، مجید آذری، صبری، ظهوری، سیروس، مانی، خواجوی

آ-۴۱۵۰ «کانون طوطی»

گزارش تلفنی از بروجرد

حادثه بروجرد

اجتماع مردم در فرمانداری و شهرداری و خسارات وارده

بیست نفر باتهام تحریك مردم به بلوا و اغتشاش دستگیر شدند

مدتی بودنان و گوشت درشهر بروجرد کمیاب واهالی برای بدست آوردن این دو وسیلهٔ زندگی ساعت‌ها درمقابل دکانهای قصابی و نانوائی منتظر میشدند •

کراراً بشهرداری و فرمانداری مراجعه کرده وتقاضای رفع این مضیقه را نمودند ولی شهردار و فرماندار با وعده و وعید اهالی را بسکوت دعوت مینمودند •

روز گذشته جمعی از مردم بعنوان اعتراض بکمیابی گوشت و نان اعتصاب کرده و کلیهٔ بازار ودکاکین را تعطیل نمودند •

ساعت ۹ صبح بود که مردم درمرکز شهر اجتماع کرده و بین خود صحبتهائی میکردند ادامهٔ این صحبتها منجر بمراجعهٔ بفرمانداری گردید و جمعیت زیادی بادارهٔ فرمانداری رفتند وانجام تقاضاهای خودرا خواستار شدند ولی دراین موقع عده‌ای شروع بشکستن شیشه‌ها وخراب کردن عمارت فرمانداری کردند وخرابی زیادی وارد آوردند • سپس جمعیت بطرف شهرداری روی آورده بآنجا رفتند وعمارت شهرداری را نیز بسرنوشت ساختمان فرمانداری دچار کردند وشهردار چون خودرا درمخاطره میدید ازپشت بام فرار کرد در این هنگام قوای پلیس برای جلوگیری مردم دخالت نمود ولی مردم که ازشدت عصبانیت حال طبیعی خودرا ازدست داده بودند افراد پلیس ومخصوصا چند نفر از افسران شهربانی رامضروب نمودند وازآنجا بمغازه‌های نانوائی وقصابی ریخته وهرچه داشتند بغارت بردند •

فرمانداری ناچار به لشکر ۷ خرم آباد متوسل شد وفوراً چهار کامیون سرباز مسلح ببروجرد اعزام شد تا توانستند ازبلوا وهیجان مردم جلوگیری نموده و تاساعت ۷ بعدازظهر کلیهٔ مردم را متفرق نمایند. فعلا بیست نفر باتهام تحریك مردم دستگیر شده و در زندان بسر میبرند وامنیت در شهر حکمفرما میباشد •

شیادی که میخواست کلانتری را فریب بدهد

دیروز صبح شخصی بنام آقا باباشرف الدین دامغانی بکلانتری نه مراجعه کرده وباحال پریشان اظهارداشت یك ربع ساعت پیش درپارك شهر در گوشه خلوتی بودم ناگهان چند نفر بمن حمله کردند ده هزار تومان پول نقدی که برای خرید همراه آورده بودم از جیبم درآوردند

ازطرف کلانتری رئیس آگاهی دستور تحقیق وتعقیب قضیه داده شد ودرنتیجه تحقیقات معلوم شد که باباشرف الدین چندی پیش درحدود ده هزار تومان از کسبه ساری پول گرفته تامرای آنها جنس بخرد وچون پولهارا بمصرف دیگری رسانیده اکنون درصدد برآمده است که بدین وسیله طلبکاران و کلانتری را فریب بدهد •

کشف اماکن فساد

روز گذشته مأمورین پاسگاه کلانتری ۲۰ درچهارراه قوام دفتر ازمنزل زنی بنام بیگم عامریان وهمچنین درخیابان حاج عبدالمحمود ازمنازل دو نفر بنام احمد وباقر تعدادی آلات وادوات استعمال شیره ومقادیری شیره کشف نمودند • متهمین پس ازتشکیل پرونده در کلانتری باکلیه آلات وادوات و شیره‌های مکشوفه تحویل دادسرا گردیدند •

واقعه‌ای درخیابان ناصر خسرو

دیروز طلبکاران فروشگاه خادم دستجمعی بفروشگاه حمله‌ور شدند

بطوریکه خوانندگان اطلاع دارند چندی پیش فروشگاه خادم ملت زیاده‌روی هائی که درمخارج غیر تجاری وازجمله بنای یك ساختمان بزرك نمود برای انجام تعهدات خود دچار اشکال گردید وچون قسمت عمده اجناسی که دراین فروشگاه بمعرض فروش گذاشته شده بود ازطریق اعتبار و باسفته تهیه شده بود شایعه ناتوانی فروشگاه بانجام تعهدات موجب گردید که ناگهان طلبکاران برای دریافت طلب خود به فروشگاه مراجعه کردند وهمین امر بنوبه خود موجب وخامت بیشتر کار فروشگاه گردید و فروشگاه باصطلاح تجاری متوقف شد وشایع گردید که صاحب فروشگاه از کشور خارج گردیده است. این جریان از دو ماه گذشته بصورت یك مشکل در بازار وجود داشت وطلبکاران گاه وبیگاه برای وصول طلب خود اطراف فروشگاه اجتماع میکردند تا اینکه

دیروز مجدد طلبکاران حاجی سید مرتضی خادم وپسرش محمد خادم در فروشگاه خادم واقع درخیابان ناصر خسرو اجتماع کرده وطرفین دعوی مشغول مشاجره و نزاع لفظی شدیدی شدند جریان واقعه را خبرنگار ما بشرح زیر گزارش میدهد:

ازساعت چهار بعد ازظهر عده‌ای از طلبکاران سید مرتضی خادم وپسروی درفروشگاه خادم واقع درخیابان ناصر به اجتماع کرده ودراثر جاروجنجال خود باعث دخالت مردم و مقامات انتظامی ودادگستری شدند •

خبرنگار ما باصاحب فعلی فروشگاه محمد خادم تماس گرفت واطلاعاتی از ایشان دراینخصوص کسب کرد. وی گفت من ازدو ماه قبل فروشگاه را دردست گرفته واجناس آنرا برای فروش در اختیار عده‌ای ازشرکاء گذاشته‌ام ومن هرشب پورساتاژ کار روزانه را از شرکاء تومانی ۵۰ دینار سود اخذ میکنم این فروشگاه دارای انباری در تیمچه صدراعظم است که فعلا دراثر شکایت طلبکاران ازطرف اداره تصفیه مهر و موم شد.

اجناس این فروشگاه طبق اسنادی که موجود است تماما مربوط باینجانب وپدرم بوده وهرگونه ادعای طلبکاران بی اساس است.

ستاره دنباله‌دار در مشهد

خبرنگار ما از مشهد گزارش میدهد یك هفته است اوائل شب شیئی درخشنده‌ای درآسمان مشهد طلوع میکند واهالی آنرا ستاره دنباله‌دار نام داده‌اند

معمر بن مشهد اظهار میدارند آن ستاره دنباله‌داری که چند بن سال قبل درآسمان طلوع کرد باستاره فعلی تفاوت فاحش داشته وماتا کنون چنین ستاره دنباله‌داری ندیده‌ایم.

تجاوز در صحرا

خبر رسیده از زاندارمری حاکیست که شخصی بنام محمد گرگی اهل زامل درصحرا دوشیزه‌ای بنام صغری را مورد تجاوز قرار داده متهم دستگیر وقضیه تحت تعقیب است .

نماینده دادستان در فروشگاه

دیروز براثر اجتماع طلبکاران نماینده دادستان بمحل فروشگاه آمده و مستدعیات طرفین را استماع کرد •

خبرنگار ما با نماینده دادستان تماس گرفت ونظر ایشان را در اینمورد سئوال کرد •

نماینده دادستان گفت موضوع فعلا مربوط باداره تصفیه است و اتخاذ هر گونه تصمیم مربوط بآن اداره است وزارت دادگستری فعلا نمیتواند در اینمورد تصمیمی اتخاذ کند چون موضوع توقف وورشکستگی در یك امر تجاری درمیان است •

ادعای طلبکاران

همانطور که گفته شد تعداد طلبکاران بسیار زیاد بود درمیان اینعده چندتن بنام خلیلی، اتفاق، نکوکار ، روغنی بیش ازهمه حرارت بخرج میدادند و میگفتند اگر تا امشب تکلیف ما تعیین نشود فردا بمقامات عالی‌تری شکایت خواهیم کرد •

یکی ازطلبکاران بخبرنگار ما گفت:

دراسفندماه مجموع اموال فروشگاه یك میلیون و ۳۰۰۰۰۰ تومان بالغ میشد ولی وقتی ما ادعای طلب خود را ازحاجی سید مرتضی خادم کردیم فورا اجناس فروشگاه را بجاهای مختلف انتقال داد ودرمدت کمتر ازدو ماه این مبلغ به ۲۰۰۰۰ تومان تقلیل یافت و خادم پا اینعمل میخواست وانمود کند که در حال ورشکست است

درحالیکه طبق صورتیکه صاحبان فروشگاه بدادگستری نوشته‌اند ۴۳۰۰۰۰ تومان جنس وجود دارد واین غیر از اموالی است که دراتبار تیمچهٔ صدراعظم وجود دارد •

ازطرفی خود خادم ادعا کرده که ساختمان فروشگاه که ۶ طبقه است مربوط بخود وی بوده وچند برابر بیش ازبدهی او ارزش دارد •

طلبکاران ادعا میکردند که خادم چندی پیش ۷۴ فقره چك بی محل کشیده و ۴۰۰۰۰۰ تومان در بازار خرید نقدی کرده است •

ولی همان اجناسی که درعرض سه روز خریداری شده تاکنون وجود خارجی ندارد ومعلوم نیست این اجناس راچه کرده است !

ادعای دیگر طلبکاران اینستکه مغازه خادم تادو ماه پیش مربوط بحاجی سید مرتضی خادم بود ولی باتبانی قبلی حالا مغازه دراختیار پسرش قرار داده شده تاطلبکاران نتوانند مطالبات خودرا وصول کنند •

ولی طبق اسنادی که دردست ما است سرانجام خواهیم توانست مطالبات خودرا تادینار آخر وصول کنیم

تصمیم نماینده دادستان

خبرنگار ما ضمن تماس با نماینده دادستان اطلاع حاصل کرد که وی ۲۴ ساعت بمدیر فروشگاه آقای خادم وقت داده تاتکلیف خودرا باطلبکاران خود روشن نماید

مرك براثر برق

دیشب شخصی بنام «بارنیخ بناریان» متصدی کارخانه موزائیك سازی پرس پلیس درخیابان شمیران هنگام تعمیر ماشین کارخانه نادچار برقزدگی گردید ووی بلافاصله بهیمارستان شوروی منتقل شد ولی معالجات سودمند نیفتاد وجان سپرد.

آزادی قابله

صبح امروز کسب اطلاع شد بانو دکتر تاج الملوك مشکوة که چند روز قبل باتهام سقط جنین بشعبه ۱۳ بازپرسی احضار و بازداشت شده بود.

چون بموجب کسب نظر متخصصین مبادرت به کورتاژ برای حفظ جان مادر نموده بود پس از خاتمه تحقیقات آزاد شد وپرونده امر مورد رسیدگی است

امروز احمدشاه و همراهان او در پاکستان در دادگاه حاضر شدند

هواپیمای ارتشی که برای تحویل برادر دادشاه به پاکستان رفته در آنجا بلاتکلیف مانده است

اخبار واطلاعاتی که درخلال ۲۴ ساعت اخیر ازپاکستان بتهران رسیده حاکی است که مامورین پاکستانی کماکان از تحویل احمدشاه برادر دادشاه وهمدستان او به مامورین اعزامی ایران به کویته خود داری میکنند .ازجمله خبرنگار خبرگزاری فرانسه خبر زیر را از کراچی مخابره کرده است.

خودداری پاکستان

کراچی ـ هواپیمای دا کوتای ایرانی دوازده نفر سرنشین آن که از زاهدان به کویته در پاکستان فرستاده شده بود تااحمدشاه و ۱۸ نفر همدستان او را تحویل گرفته و به ایران منتقل نماید فعلا دراین شهر بلاتکلیف ومتوقف مانده است زیرا احمدشاه و همدستان وی بایدروز چهارشنبه امروز درداد گاه کراچی حضور بهمرسانند و بموجب رأی دادگاه کراچی فعلا استرداد نامبرده و یارانش تاخاتمه رسیدگی دادگاه ممنوع شده و دادگاه ازدولت خواسته است فعلا نامبردگانرا تحویل مقامات ایرانی ندهد.

ازرادیو راچی

دیشب رادیو کراچی نیز دراین باره خبر زیر را پخش کرد .

شب گذشته یك هواپیمای حامل ۶ افسر ارتش برای بردن احمدشاه برادر دادشاه وهمراهانش به ایران وارد کویته واقع دریاکستان باختری شدند.

احمدشاه وهمراهانش اکنون در زندان کویته بسرمیبرند اما در نتیجه دستور دادگاه پاکستان باختری ازتحویل دادن احمدشاه و همراهانش بمقامات ایرانی خودداری شد.

ادامه مذاکرات

امروز اطلاع حاصل شد که طرف دیروز وامروز مذاکرات بین نمایندگان اعزامی ایران بکویته با مامورین پاکستانی برای پیدا کردن راه حل جهت تحویل احمد شاه و یاران او کماکان ادامه دارد ولی تا آخرین لحظه امروز هنوز راه حلی برای این موضوع پیدا نشده است.

درباره دختر یازده ساله که سه خانواده برسر او باهم اختلاف دارند

امروز خون محمدرضا علائی جهت تجزیه گرفته شد

زن پدر دختر مدعی است که ازنه ماهگی دختر را دردامان خود بزرگ کرده است

خوانندگان عزیز ازماجرای دختر ۱۱ ساله‌ای که سرسر وی سه خانواده اختلاف و کشمکش دارند بتفصیل اطلاع دارند و میدانند که چندی پیش خون دختر و آقای حریت پرور که مدعی است دختر ۱۱ ساله از آن اوست جهت تجزیه بدر آزمایشگاه پزشکی قانونی گرفته شد ولی نتیجه آن هنوز اعلام نگردیده خبرنگار ما بدنبال این وقایع امروز نیز در دادسرا موفق بکسب اطلاعات زیر گردید :

صبح امروز آقای منوچهر طلعیه بازپرس شعبه ۱۰ که مامور رسیدگی به پرونده دختر ۱۱ ساله است بخبرنگار ما اظهار داشت:

تعیین تکلیف قطعی دختر ۱۱ ساله با محکمه حقوق است ودادسرای تهران مرجع رسیدگی بجرم است و ماضمن رسیدگی بجرم ناچار از مداخله در بحث اثبات نسب هستیم وبعلاوه اگر جرم از تاریخ شروع آن هشت سال گذشته باشد شامل مرور زمان است وچون مدعی پدر طفل آقای «حریت پرور» ۸ سال قبل پرونده گمشدن طفل را در آگاهی ترك کرده است ممکن است خود خود جرم بفرض وقوع شامل مرور زمان شده باشد وما اینك پرونده موجود در اداره آگاهی را برای رسیدگی خواسته‌ایم تا به بینیم آیا قاطع مرور زمان هست یا نه؟

درمورد جعل شناسنامه باید دانست که مرور زمان آن دهسال وجنبه جنائی دارد •

دراین موقع آقایان غلامحسینی پدر خوانده طفل ومحمدرضا سوزن بان باتفاق سه فرزند وزن خود برای تعیین تکلیف بباز پرسی آمدند.

آقای طلیعه بمحمد رضا سوزن بان تکلیف کرد که باداره پزشکی قانونی مراجعه کرده خون خود را جهت آزمایش بآزمایشگاه بدهد.

پول خون من با کیست؟

دراین موقع آقای محمدرضا سوزن بان باناراحتی گفت:

پول خون من با کیست؟

مقصودش این بود که پول تجزیه خون را چه کسی باید بدهد؟

بالاخره قرار شد پول آزمایش خون آقای محمدرضا را آقای حریت پرور که این دعوی را طرح کرده بپردازد. لذا آقای محمدرضا علائی سوزن بان به آزمایشگاه پزشکی قانونی مراجعه و خون خودرا جهت آزمایش در اختیار آزمایشگاه گذاشت •

اظهارات زن پدر دختر

دراین موقع خانم آقای محمدرضا علائی که زن پدر دختر ۱۱ ساله است بخبرنگار ما اظهار داشت:

من بجای آزمایش خون میتوانم هزار شاهد معرفی کنم که این بچه درنه ماهگی بدست من سپرده شده ومن اورا بزرگ کرده تحویل آقای غلامحسینی داده‌ام.

نامه یك پزشك

آقای دکتر یوسف شاملو که این ماجرا را در اطلاعات خوانده‌اند نامه زیر را برای ما فرستاده‌اند که جهت مزید اطلاع خوانندگان بدرج عین آن مبادرت میورزیم:

درروزنامه مورخ یازدهم اردیبهشت درباره کشمکش سه خانواده برسر یك دختر ۱۱ ساله نامه‌ای از آقای دکتر منوچهر افضل درج شده که درمتن آن این جمله «مطابق کدام اصل علمی پدر حقیقی را میتوان باتجزیه خون بطور تحقیق شناخت» بچشم میخورد.

بدنبال مطالب ایشان باید عرض کنم که خود اینجانب مدتی در پزشکی قانونی کار کرده‌ام وباتعیین دو نوع گروه خونی بخوبی میتوان والدین طفل را تشخیص داد البته تصور نمیکنم باتعیین پدر ومادر حقیقی طفل ضرری متوجه کسی بشود ولی از نظر اخلاقی ممکن است دختر هر که را که خواست انتخاب نماید

دستگیری دزدانی که خانه یك سرهنك

شهربانی را مورد دستبرد قرار داده بودند

چندی قبل منزل آقای سرهنك واثقی افسر بازرسی شهربانی در بخش چهار مورد دستبرد ماندی ازسارقین خطرناك تهران قرار گرفت ویك قبضه اسلحه کمری و ۱۲۰ تیر فشنك بامقداری اشیاء گرانبها بسرقت رفت •

بلافاصله جریان بکلانتری ۴ وسپس باداره آگاهی اطلاع داده شد و دیروز مامورین شعبه ۵ اداره آگاهی موفق بدستگیری سارقین گردیدند •

چگونگی دستگیری سارقین بطوریکه خبرنگار ما کسب اطلاع کرده شرح زیر است :

پس از آنکه مامورین از محل حادثه بازدید کردند واز همسایگان تحقیق نمودند یکی از همسایگان بمامورین اظهار داشت که روز وقوع سرقت درحوالی خانه شخصی را که ازیك چشم نابینا بود دیده است •

درنتیجه همین راهنمائی مامورین موفق شدند حمزه نام سارق معروف تهران را باتفاق همکار دیگرش علی درخش ۲۰ دستگیر نموده وبشهربانی ببرند وپس ازتحقیقات معلوم شد سلاح آقای سرهنك وفشنك‌ها را بمبلغ ۲۵۰ تومان به شخصی بنام قادری دلال فروخته‌اند که بلافاصله سلاح ازقادری اخذ واموال نیز بصاحبش مسترد گردید اکنون دزدان وقادری در زندان بسرمیبرند •

رودخانه آبشوران در کرمانشاه طغیان کرد

درنتیجه طغیان رودخانه آبشوران زنی غرق شد وپنج ساختمان ویران گردید

سیل در گناباد بیش ازده میلیون ریال خسارت وارد آورده است

درلنگرود ومرزن آباد و کلاردشت و نوشهر زلزله روی داد

خبرنگار ما از گناباد اطلاع میدهد: ازعصر روز چهاردهم اردیبهشت ماه جاری بطور متناوب سیل‌های مهیبی در گناباد واطراف آن جاری وعلاوه بر خسارات فراوانی که بمنازل وباغات و اراضی مزروعی وارد آورده یکی از قنوات محل احتیاج مردم شهر وچندین رشته قنات معتبر دیگر ازجمله قنوات قصاب «کاخك» دلوئی ، خیبری، شدنوغاب نوده ، سفی، نجم آباد رابکلی ویران نموده است تاآنجا که دربعضی از نقاط آب آشامیدنی بکلی نایاب گردیده و مردم واحشام واغنام آن ازفرط بی آبی مستأصل شده‌اند وبیش ازدو ثلث قراعاباب ونوغاب دراثر سیل خراب وخسارت سیل گناوه بیش از ده میلیون ریال برآورد شده است •

طغیان آبشوران

خبرنگار ما از کرمانشاه اطلاع میدهد :

در ۲۴ ساعت اخیر در نتیجه بارندگی شدید ومداوم رودخانه آبشوران طغیان کرده و پنج ساختمان کنار رودخانه ویران گردیده وزنی بنام بانو خوش سلوك غرق شده وجنازه او هنوز بدست نیامده است .

بارندگی شدید دراراك

خبرنگار ما ازاراك اطلاع میدهد: سه روز گذشته دراراك هوا آفتابی بود ولی ازدیروز ناگهان رگبار شدیدی توأم با تگرك باریدن گرفته وتاکنون هیجده ساعت است که بطور مداوم ادامه دارد •

درنتیجه این بارندگی سیلابهائی در کوچه‌ها ومعابر عمومی براه افتاده وکار عبور ومرور را دشوار ساخته است •

زلزله در لنگرود ومرزن آباد و نوشهر

خبرنگاران ما از لنگرود ومرزن آباد ونوشهر اطلاع میدهند :

ساعت شش و نیم بعدازظهر روز شانزدهم اردیبهشت ماه جاری زلزله شدیدی در لنگرود روی داده ودرنتیجه مردم نگران ووحشت زده ازمنازل و دکانهای خود بیرون ریخته‌اند ونیز ازعصر دوشنبه گذشته زلزله شدیدی درمرزن آباد و کلاردشت واطراف آن روی داده و تا ساعت ۸ بطور متفاوت ادامه داشته است درنوشهر هم عصر دیروز نیم ثانیه زلزله بوقوع پیوسته است خوشبختانه این زلزله در هیچیك ازاین نقاط خسارات جانی ومالی نداشته است وفقط درمرزن آباد خسارات مختصری وارد آورده که قابل توجه نیست •

۴۸ ساعت بارندگی

دراند بمشك نیز مجددا باران شدیدی شروع شده و ۴۸ ساعت است که باران متوالیا میبارد وموجبات نگرانی اهالی رافراهم کرده است .

خریددام برای تامین گوشت

بقیه ازصفحه اول

شهرداری تهران وشرکت گوشت برای تهیه دام جهت کشتار تهران به نقاط مختلف دامپروری عزیمت کنند و گوسفند وبز خریداری نمایند •

آقای دادور معاون وزارت کشور امروز بخبرنگار ما گفت برطبق دستور وزارت کشور برای تأمین گوشت تهران امروز نه هزار رأس کشتار گردیده است.

ضمناً وزارت کشور امروز عده‌ای از مأمورین خود را مأمور نمود که بطور ناشناس به کشتارگاه تهران بروند واز نزدیك مراقب وضع کشتار باشند •

متخصصین شوروی باوزیر

بقیه ازصفحه اول

فلنگ اف کارشناسان شوروی بعمل آمد بطوریکه کسب اطلاع شده است در این ملاقات مذاکراتی پیرامون تعیین تاریخ مذاکرات نمایندگان دو طرف نیز صورت گرفت. عصر امروز بدعوت اداره بازرگانی شوروی مصاحبه‌ای از طرف آقای ابوالف رئیس متخصصین شوروی باخبرنگاران جراید درمحل اداره بازرگانی شوروی بعمل خواهد آمد .

آخر وقت امروز اطلاع حاصل شد که از طرف وزارت کشاورزی آقایان مهندس قدرت‌الله تشکری، حبیب‌الله مهدوی وپرویز مجید آهی از طرف وزارت کشاورزی برای مذاکره باهیئت متخصصین آبیاری شوروی انتخاب شده‌اند این هیئت ظرف فردا وپس فردا مذاکرات خودرا بامتخصصین شوروی آغاز میکنند.

رئیس کمیته حزب منحله توده در آذربایجان دستگیر شد

صبح امروز کسب اطلاع شد یکی از گردانندگان واعضای فعال حزب منحله توده دستگیر شده است پس از تحقیق معلوم شد شخص دستگیر شده مهندس ناظر عدل نام دارد ودرسال ۱۳۳۳ پس از کشف شبکه توده‌ای درزندانه که منجر بدستگیری ۵۳ نفر از اعضای حزب منحله توده شد متواری گردید وگفته میشد بخارج از کشور فرار کرده است چندی قبل سرکار سرهنك «چلبی» که اورا از نزدیك میشناخت درتهران وی را دید وشناخت ولی قبل از آنکه بتواند اورا دستگیر کند وی موفق گردید از انظار ناپدید شود •

آقای سرهنك بامراجعه بدادستانی ارتش وکسب دستور درصدد جستجوی بیشتری برآمد درنتیجه معلوم شد وی درمغازه‌ای واقع درخیابان کاخ آمد ورفت دارد وپس ازچند روز مراقبت شب گذشته ویرا دستگیر وتحویل دادستانی ارتش دادند • وی مهندس دررشته برق است.

انتخابات سنا دراصفهان

طبق گزارش رسیده انجمن نظارت مرکزی انتخابات مجلس سنا در حوزه انتخاباتی استان دهم (اصفهان) تشکیل شد ونه تن اعضای اصلی ونه تن اعضای علی البدل برگزیده شدند • آقای احمد مشیر فاطمی بریاست وآقای امیر دولت آبادی به نیابت انجمن تعیین شدند •

ملاقات سفیر کبیر امریکا باوزیر بازرگانی

ساعت ده صبح بامداد امروز آقای سلدن چی پین سفیر کبیر امریکا دردفتر شورای عالی اقتصاد ازآقای تجدد وزیر بازرگانی دیدن کرد وپیرامون امور اقتصادی دو کشور و کمکهائی که اداره همکاری‌های فنی امریکا می‌تواند درزمینه امور اقتصادی بعمل آورد گفتگو کردند .

تشکیل شورایعالی کارگزینی وزارت

انحصارات و گمرکات

امروز آقای سرتیپ ضرغام وزیر انحصارات وگمرکات دستور تشکیل شورای عالی کارگزینی وزارت انحصارات وگمرکات را صادر کرد • کمیسیون مزبور روزهای جمعه باحضور آقای سرتیپ ضرغام ومعاونین و مدیران کل وزارت انحصارات تشکیل میشود هدف تشکیل این شورا رسیدگی به تقاضای کسانیکه باادارات تابعه وزارت انحصارات وگمرکات مراجعاتی دارند و جلوگیری از مکاتبات اضافی میباشد علاوه براین کلیه نقل وانتقالات وانتصابات وزارتخانه مزبور با تصویب شورای عالی کارگزینی انجام می شود وهمچنین نظارت دراجرای قوانین وهم آهنگ ساختن دستگاههای مختلف وزارت انحصارات وگمرکات ازوظائف این شورا خواهد بود.

دفتر وزارت انحصارات وگمرکات ازروز یکشنبه بمحل جدید ساختمان غربی وزارت دارائی، منتقل ورسما شروع بکار خواهد کرد.

تشکیل کمیسیون دردفتر وزیر دارائی

امروز کمیسیونی باحضور آقایان ناصر وزیر دارائی، پیرنیا معاون وزارت دارائی وخزانه‌دار کل، گریگوری رئیس اصل چهار وکارشناسان امور مالی اصل چهار درباره روابط مالی کشورهای ایران وآمریکا دردفتر وزیر دارائی تشکیل شد •

دنباله خبرهای خارجه

برق وسرمای شدید وبی سابقه دراروپا

درورشوکارمندان دولت بشت میز خود ازفرط سرما میلرزند

لندن ـ برف وسرمای شدیدی که مجدداً درنقاط مختلف اروپا شروع شده روز گذشته خسارات زیادی بمحصول سردرختی و بخصوص درختهای مو که از انگور آنها استفاده‌های زیادی میشود وارد ساخت.

دربرن پایتخت سویس برف بکلی جاده‌ها را مسدود کرده ودرپراك مردم مجدداً بخاریها را روشن کرده‌اند .

دربن پایتخت آلمان غربی ونانسی درفرانسه برفهای سنگینی باریده که موجب خسارات زیادشده ودرنروژ بادهای بسیار سردی شروع بوزیدن کرده است.

دررم تمام گلها ومحصولات سردرختی براثر تگرگ وبرف شدید یخبندان ازبین رفته ودراطریش برفهای سنگینی تمام غنچه‌ها وجوانه‌های بهاری درختها را پوشانیده است.

دورشوکارمندان ادارات از شدت سرما پشت میزهای خود میلرزند و پس ازاینکه چندشب سرمای شدیدی درسراسر انگلستان ادامه داشت وحداکثر درجه حرارت بیش از ۱۲ درجه نمیشد ازامروز یخبندان ازبین رفته وهوا حرارت عادی خود را پیدا کرده است. (رویتر)

شوروی درپیشنهادهای اخیر خود صادق است

واشنگتن ـ جرج کنان سفیر اسبق آمریکا در اتحاد شوروی که بدریافت جایزه «پولیتزر» دررشته تاریخ نائل آمده است ضمن سخنرانی خود اظهار داشت که در آمریکا تغییراتی که پس ازمرگ استالین در سیاست داخلی و خارجی شوروی پیش آمده کاملا مورد مطالعه قرار نگرفته است وی درپاسخ یکی ازخبرنگاران اظهار داشت که عقیده دارد شوروی‌ها درپیشنهاد های خود مبنی بر خلع سلاح صادق هستند ولی تصور نمیرود که بتوان امر خلع سلاح را درجائی که آلمان صورت تقسیم شده باقی مانده است بجائی رساند (رویتر)

گزارش اتحادیه اتمی اروپا

واشنگتن ـ گزارش اتحادیه اتمی اروپا که طی آن پیشنهاد شده است در کشور های اروپا کارخانه‌های مولد برق اتمی ساخته شود وتاسال ۱۹۶۷ میزان تولید کارخانه‌های مزبور بحد اقل پانزده میلیون کیلو وات برسد در آمریکا باخرسندی تلقی شده است.

اعلامیه مزبور حاکی است که نقشه برای تولید پانزده میلیون کیلووات نیروی برق کاملا عملی وقابل اجرا است.

کشورهای عضو اتحادیه اتمی اروپا (اوراتم) عبارتند از بلژیك ـ هلند لوکزامبورك ـ فرانسه جمهوری فدرال آلمان وایتالیا که ضمنا عضو بازار مشترك نیز میباشند.

نظر (بوربا) درباره گزارش جارنیك

دهلی جدید ـ روزنامه «بوربا» چاپ بلگراد چنین مینویسد

جارنیگ در گزارش خود به لزوم حکمیت درموضوع کشمیر اشاره کرده است بدیهی است که هند نمیتواند چنین امری را بپذیرد هند اساسا با حکمیت مخالف نیست ویا کستان نیز خواهان آن است اما چون هند یا کستان را در این باره متجاوز میشناسد نمیتواند به دعاوی او تمکین کند وقضیه را به حکمیت دیگران واگذارد.

مقاومت ملت چین شدت یافته است

هنگ کنگ ـ عده‌ای ازفراریان چین کمونیست که اخیرا وارد بندر هنگ کنگ شده‌اند گزارش میدهند که رژیم پکن بامقاومت شدید مردم روبرو شده وافراد ملت مایل نیستند زیر بار برنامه‌های خشن دولت بروند .

نیمه شین مین که درسیاه موسم چین کمونیست درجه گروهبانی داشته است و قبل ازفرار درحزب کمونیست چین عضو بوده میگوید که عده زیادی ازسربازان و درجه‌داران ارتش چین کمونیست همواره دنبال فرصت میگردند تاازکشور فرار کنند

وی گزارش میدهد که عده زیادی ازهمکاران وی پس ازتصفیه‌های وحشتناك حزب کمونیست درکائوکانگ وجائوشوش وهمچنین حملات کمونیستها علیه استالین ووقایع اخیر مجارستان بکلی نسبت به کمونیسم بدبین شده واز آن سلب اعتماد نموده‌اند

۷ نفر محکوم باعدام شدند

وین ـ رادیو وین اعلام داشت که هفت نفر دیگر از انقلابیون مجارستان روز گذشته توسط دادگاههای این کشور محکوم باعدام گردیدند.

(اسوشیتدپرس)

نخستین جلسه کنگره تشکیل شد

بقیه‌ازصفحه‌اول

داشته‌باشد یکردیف صندلی، بر کرسی‌های مجلس افزوده‌شده‌بود که‌اعضای هیئت دولت روی آن جلوس نمایند ومقر هیئت‌دولت‌برای نشستن سناتورها و وکلاتخصیص یافته‌بود.

ساعت‌چهارونیم بعدازظهر که زنك جلسه‌علنی کنگره‌نواخته‌شد، بیش ازچنددقیقه نکشیدتا نمایندگان دو مجلس‌عمومادرتالارجلسه‌حضور یافتند. نمایندگان مجلس‌شورای ملی پس‌از ورودبتالار اغلب در کرسیهای خاص خودشان قرارمیگرفتندولی سناتورها برای‌انتخاب محل‌نشستن اندکی‌تامل میکردند تابالاخره جائی‌بآنها تعارف میشد، یاقیافه‌آشنائی برای‌همنشینی انتخاب‌میکردند ودر کناروی جلوس میکردند.

آقای سردار فاخر حکمت رئیس مجلس‌شورای‌ملی وهمچنین آقای‌تقی زاده‌رئیس سابق‌مجلس‌سنا طرف چپ مجلس، در کرسیهائی که بایشان تعارف شد قرارگرفتند و پس‌ازچند لحظه‌آقای‌دکتر اقبال‌نخست‌وزیر به اتفاق‌آقایان دکترجلالی وزیر کشور وناصرذوالفقاری‌معاون پارلمانی‌نخست وزیردرمجلس حضور یافتند ودرمقر مخصوص‌وزرا جلوس‌نمودند

افتتاح جلسه ...

دراینوقت آقای محسن‌صدر رئیس مجلس سناو رئیس‌مجلس واحد، در جایگاه‌ریاست قرارگرفت‌وپس از نواختن‌زنگ‌مجلس راافتتاح کرد.

رئیس کنگره گفت:

خاطر آقایان‌مسبوق‌است که‌ازچندی قبل‌یعنی‌ازدوسال‌قبل‌موضوع تشکیل کنگره مطرح‌بودولی بواسطه‌موانعی وبیجهاتی‌بتعویق افتاد، لکن‌حالابراثر اراده‌اعلیحضرت همایون شاهنشاه و پیشنهاد دولت کنگره تشکیل میشود وامتدامیابستی‌هشت‌رئیسه‌یعنی‌منشیها که‌چهارنفر هستند معین شوند،اگر آقایان‌تصویب‌فرمایندودونفرازمنشیهای مجلس‌سنا ودونفراز منشیهای‌مجلس شورای‌ملی انتخاب‌شوندوجلسه‌رسمیت پیدا کند«صحیح‌است»

آقای‌نورالدین امامی سئوال کرد آیاازمنشیهای فعلی‌تعیین‌میشوند.

آقای‌رئیس‌پاسخ‌داد :بلی،ازمنشیهای فعلی.

آقای پرفسورجمشید اعلم اظهار کرد :

بهتراست دونفراز منشیهای‌سناو دو نفرازمنشیهای شوری که‌از لحاظ‌تعداد آراءردیف‌اول ودوم‌هستندتعیین کردند «صحیح‌است»

آقای رئیس اعلام کرد:بنابر این پیشنهاد، آقایان نبیل‌سمیعی‌ودکتر حسابی که‌مقدم هستندازمجلس‌سنا و آقایان‌عبدالله‌سعیدی‌وجلیلوندازمجلس شورای‌ملی‌تعیین‌میشوندولی چون‌آقای دکتر حسابی درجلسه حضور ندارند آقای‌مطیع الدوله‌حجازی‌بجای‌ایشان تعیین‌میشوند.

بدینترتیب آقایان‌نبیل‌سمیعی،محمد حجازی، عبدالصمدی و علی‌اکبر جلیلوند که سمت منشیهای کنگره تعیین شده بودند درطرفین رئیس‌قرار گرفتند وآنگاه رئیس‌مجددا زنگ‌را صدا درآوردو گفت:اینك‌جلسه‌رسمیت پیدامیکند.

شروع نگار..

ازاین‌دقیقه مجلس‌شروع‌بکار کرد و رئیس‌مجلس گفت؛ گویاآقای‌نخست‌وزیر فرمایشی‌دارند که‌میفرمایند.

آقای دکتراقبال‌نخست‌وزیر بدعوت رئیس‌مجلس پشت‌تریبون‌قرار گرفت وخطابه کوتاهی‌بشرح‌زیر قرائت‌نمود؛

ریاست محترم مجلس‌واحد

بطوریکه خاطر آقایان نمایندگان محترم مجلس سناو مجلس‌شورایملی مستحضراست مجلس‌موسسان درسال ۱۳۲۸ اصلی‌بمتمم‌قانون اساسی‌الحاق نموده که‌بموجب‌آن‌بایدمجلس‌واحدی مرکب ازنمایندگان مجلس سنا و شورایملی‌برای یکبار تشکیل‌وپس‌از رسمیت یافتن دراصول‌چهاروپنج‌وشش وهفت‌قانون اساسی وتفسیرمربوط به اصل هفتم وهمچنین در اصل هشت قانون اساسی‌واصل‌چهل‌ونه متمم‌آن‌با توجه بسابقه وقوانینی که نسبت‌ببعضی ازاین‌اصول وضع‌شده است تجدیدنظر نماید.

اینك که با تأییدات‌خداوندلایزال، بفرمان‌مطاع‌مبارك اعلیحضرت‌همایون شاهنشاه مجلس‌واحد تشکیل گردیده است‌مفتخرا استدعا میشود که‌مجلس واحدنسبت به تجدید نظر در اصول مذکوردرماده‌الحاقی اقدام‌فرماید.

اعلام تنفس

رئیس کنگره گفت: حالااصل‌الحاقی بقانون‌اساسی‌واصولی که‌مقرراست‌مورد تجدیدنظرقرارگیردقرائت‌میشود:

آقای‌نبیل سمیعی‌اصل‌الحاقی‌بقانون اساسی‌رادرخصوص‌تشکیل کنگره‌ماضافه اصول‌ششگانه قانون که مقررشده‌است موردتجدید نظرواقع گردد قرائت کرد.

پس‌ازآن مجدداآقای رئیس‌رشته سخن‌رابدست گرفت و گفت:

تصورمیکنم‌مقتضی است‌برای شور مقدماتی‌دراین‌اصول کمیسیونی‌تعیین‌شود وآن کمیسیون اصلاحاتی‌راکه بنظر میآید تنظیم کند ومخبر کمیسیون گزارشی‌بمجلس‌بدهدتامجلس‌امعان‌نظر کندونظربدهد

اماتصورمیکنم برای‌آنکه اعضای کمیسیون‌معین شوندقبلااحتیاج‌بتبادل نظری‌باشدوبهتراست‌چنددقیقه‌ای‌تنفس بدهیم.«صحیح‌است»

چندنفرازنمایندگان‌پرسیدند:تنفس چقدرطول میکشد؟

آقای‌رئیس‌پاسخ‌داد: تصورمیکنم‌نیم ساعت‌کافی‌است.

چندنفردیگرراجع بعده اعضای کمیسیون استفسار کردند.

آقای رئیس‌اظهارداشت: بنظر بنده کافی‌است که ۱۲نفرازسنا و۱۲نفر از شوری‌انتخاب شوند«نمایندگان گفتند صحیح‌است»

ساعت چهاروچهل‌ونیم‌دقیقه تنفس اعلام‌شد.

شوردرسرای...

درسرسرای بهارستان نمایندگان‌مجلس سنا تشکیل‌جلسه خصوصی دادندوپس ازچنددقیقه‌شوروتبادل‌نظرازبین‌خودشان ۱۲نفر را نامزدعضویت در کمیسیون ۲۴نفری‌نمودند.لکن‌نمایندگان‌مجلس شورایملی انتخاب‌اعضای کمیسیون را موکول بنظرشعب‌دانستند وبلافاصله شعب‌ششگانه هریك‌جداگانه تشکیل جلسه‌دادند واز هرشعبه ۲نفر برای عضویت کمیسیون نامزدگشتند.

پس‌ازآن ، صورت اسامی ۲۴نفر مزبورکه برای‌عضویت کمیسیون‌خاص مورد توافق قرارگرفته بودند «تایپ» شد وبین‌نمایندگان دومجلس توزیع گردید.

مراسم اخذرای

تنفس وتبادل نظر برای‌انتخاب‌اعضای کمیسیون‌قریب‌یکساعت بطول انجامید وپس‌ازآن مجددامجلس‌بریاست آقای صدرالاشراف رسمیت یافت.

دراینهنگام فقط آقای‌دکترجلالی وزیر کشور از هیئت‌وزیران درجلسه حضور داشت.

بلافاصله پس‌ازاعلام رسمیت‌مجلس اخذ رأی برای‌انتخاب ۲۴نفراعضای کمیسیون‌مأمورمطالعه‌دردستور کنگره آغازشد. برای‌نظارت درمراسم اخذ رأی مطابق‌معمول دونفر از منشیهای هیئت‌رئیسه پشت‌تریبون قرارگرفتند وقرارشد سه‌نفر دیگربقیدقرعه تعیین شوند تا در مراسم اخذ رأی نظارت کنند.

آقای‌نبیل‌سمیعی قرعه‌را ازگلدان خارج کرد ونام‌آقای‌دکترشفیع‌امین‌را قرائت نمود، لکن قرعه دوم بنام آقای سردارفاخر حکمت‌اصابت کردوچون‌آقای‌سردارفاخردرجلسه‌نبود قرعه‌دیگری خارج‌شد وسر انجام آقایان‌دکترشفیع‌امین،معین‌زاده،امیر نصرت اسکندری برای نظارت‌تعیین گشتند.

اخذرأی‌شروع‌شدوآقای نبیل‌سمیعی سامی‌یك‌یك‌اعضای کنگره‌را بترتیب جلوس درمجلس‌صدامیکرد لکن‌چون آقای سمیعی‌باسامی جمعی‌ازآقایان مایندگان مجلس‌شورای‌ملی آشنائی داشت آقای‌دکترشفیع امین‌بکمك ایشان شتافت وبقول‌ظرفاسوفلوره‌شد آقای دکترشفیع‌امین اسامی‌همکاران خودراآهسته‌درگوش آقای‌نبیل‌سمیعی گفت وآقای سمیعی صدای بلند آنهاراصدامیزده پس‌از شمارش آراء ماخوذه معلوم‌شداز۱۴۱نفر عده‌حاضر درجلسه ۱۴۱نفر برای‌انتخاب اعضای کمیسیون رأی‌داده‌اند.

دراینهنگام مجددأتنفس داده‌شد تا پیشنهادناظرین‌آراءرادرخارج ازجلسه قرائت کنند ونتیجه رااعلام نمایند.

منتخبین کنگره..

نفس دوم‌تردیك‌بیمساعت‌طول کشید وبعداز تشکیل جلسه ازطرف آقای رئیس نتیجه استخراج آراءبشرح‌زیر خوانده‌شد.

عده‌حاضر درجلسه ۱۴۱نفر
عده‌آراء ۱۴۱ورقه

وحائزین‌اکثریت بقرار زیر اعلام شدند:

ازسنا

آقای‌محمدساعد ۱۳۱رأی
« دکترمحمدسجادی ۱۳۱ «
« دکترامیراعلم ۱۲۶ «
« عباس‌مسعودی ۱۲۳ «
« شمس‌ملك‌آرا«شهاب‌الدوله» ۱۲۸ رای
« محمودناصری«مصدق‌الدوله» ۱۲۱رای
« عباسقلی‌گلشائیان ۱۲۸ «
« حبیب‌الله‌آموزگار ۱۲۴ «
« جوادبوشهری«امیرهمایون» ۱۲۸ «
« محمدعلی‌نظام‌مافی ۱۲۹ «
« امیرحسین‌ایلخان‌ظفر ۱۲۹ «
« محمدحجازی«مطیع‌الدوله» ۱۲۹ «

از شوری

آقای امان‌اله اردلان ۱۲۹ رای
« امیرنصرت‌اسکندری ۱۳۰ «
« عمادتربتی ۱۳۱ «
« دولت‌آبادی ۱۳۱ «
« دکترمحمد شاهکار ۱۳۲ «
« محمدعلی‌مسعودی ۱۲۴ «
« احمد افخمی ۱۲۶ «
« دکترموسی‌عمید ۱۳۱ «
« رستم‌امیر بختیار ۱۳۱ «
« دکترعلی‌اکبربینا ۱۳۰ «
« مهدی‌مشایخی ۱۲۷ «
« سراج‌حجازی ۱۲۳ «

ختم جلسه ...

پس‌ازآن آقای‌رئیس گفت:

از اعضای کمیسیون خواهشمندم جلسه‌ای‌معین کنند و هیئت رئیسه خودشان را تعیین‌فرمایند.

حالاجلسه‌راختم‌میکنیم‌وتعیین وقت جلسه آینده بسته بانستگی آقایان اعضای کمیسیون‌نظرخودشان‌را اعلام کنند.

ساعت‌هفت بعدازظهر اولین جلسه کنگره ختم‌شد.

هیئت‌رئیسه کمیسیون..

کمیسیون ۲۴نفری، بلافاصله‌بعداز خاتمه کنگره تشکیل‌جلسه‌دادوهیئت رئیسه خودرابشرح‌زیر انتخاب کرد:

رئیس: آقای‌محمدساعد
مخبر: آقای‌عمادتربتی
نایب رئیس: آقای امان‌اله اردلان
منشی: آقایان‌دکتربینا، رستم‌امیر-بختیار

ازاعضای کمسیون ۲۴نفری دعوت بعمل‌آمد که ساعت۹بامداد روزپنج شنبه‌فردا«برای تشکیل‌جلسه کمیسیون درکاخ‌بهارستان‌حضور بهم‌رسانند.

برای‌مزیداطلاع خوانندگان

کنگره بموجب اصل‌الحاقی‌مصوب مجلس‌موسسان .اصول مشروحه‌زیراز قانون‌اساسی رامورد تجدید نظرقرار خواهدداد ،ضمناضمائم مربوط‌باین اصول که از آئین‌نامه داخلی‌مجلس و قانون‌انتخابات استخراج‌شده باطلاع خوانندگان‌محترم میرسد:

اصل‌چهارم

عده‌انتخاب شوندگان‌بموجب‌انتخاب نامه‌علیحده ازبرای‌تهران‌و ایالات‌فعلا یکصدوشصت‌ودونفر معین‌شده است‌وبر حسب‌ضرورت عده مزبورتزاید تواند یافت الی دویست نفر

اصل‌پنجم

منتخبین‌ازبرای‌دوسال‌تمام‌انتخاب‌میشوند وامتدااین‌مدت‌ازروزی استکه‌منتخبین ولایات‌تماما درطهران‌حاضر خوهندشد پس‌ازانقضاعمدت‌دوسال‌بایدنمایندگان مجددا انتخاب شوند ومردم مختارند هریك‌ازمنتخبین سابق‌راکه‌بخواهندو ازآنهاراضی باشنددوباره‌انتخاب کنند

اصل‌ششم

منتخبین طهران‌لدی‌الحضور حق انعقاد مجلس‌راداشته مشغول مباحثه ومذاکره میشوند رای‌ایشان‌درمدت غیبت‌منتخبین ولایات باکثریت مناط اعتبارواجراءاست.

اصل هفتم

درموقع شروع‌بمذاکرات بایداقلا دوثلث ازاعضاء مجلس حاضر باشند وهنگام‌تحصیل رای‌سه‌ربع از اعضاء بایدحاضربوده واکثریت‌آراء وقتی حاصل‌میشود که‌بیش‌ازنصف حضار مجلس‌رای‌بدهند

اصل هشتم

مدت‌تعطیل‌وزمان‌اشتغال‌مجلس‌شورای ملی‌برطبق‌نظامنامه داخلی مجلس‌به تشخیص‌خود مجلس‌است وپس‌ازتعطیل تابستان باید مجلس‌ازچهاردهم‌میزان که‌مطابق جشن افتتاح اول مجلس است‌مفتوح‌ومشغول‌کارشود.

رئیس اداره کل انتظامات وزارت کشور

آقای حسنعلی کرکانی‌بازرس عالی‌وزارتی بجای‌آقای نصیر دادخواه بسمت‌ریاست‌اداره کل‌انتظامات‌وزارت کشورمنصوب ومشغول‌کار گردید.

آقای کرکانی علاوه برسمت فرماندارکل بندرعباس چهارسال‌به معاونت‌شهرداری‌تهران‌اشتغال‌داشتند واخیرادوباره بمدت سه‌سال ازطرف وزارت کشوروسازمان‌ملل‌متحدماموریت داشت که وزارتکشور ممالك اروپا را مطالعه‌نمایند.

تودیع ومعذرت

نظر باینکه بمنظور مطالعه عازم آمریکا میباشیم وبعلت کمی‌وقت‌فرصت شرفیابی وعرض تودیع‌حضوری‌حاصل نگردید بدین‌وسیله ازعموم دوستان وسروران گرامی تودیع‌نموده‌وسلامت وموفقیت‌همگی‌رامسئلت داریم.

منیره نویدی-دکتر نویدی

آ-۴۱۹۳

"ETERNIT"
(اترنیت)

«محصول لبنان»

یعنی سیمان نسوز - برای سقف ساختمانها ازآهن‌ورق‌سفید بادوام‌تر وزیباتر وارزان‌تر نماینده انحصاری: شرکت سهامی‌ملسن

تلفن ۳۶۶۴۹

۱-۴ آ-۳۲۲۱

اتو بزد

همه‌روزه بنقاط زیر : قم-کاشان-نطنز-نائین-یزد حرکت‌مینماید.

نشانی: بوذرجمهری‌مقابل‌نوروزخان اتوبزد - تلفن ۲۳۷۱۳-۲۰۳۶۳

آ-۴۰۳۲ -۱-

اصل چهل‌و نهم

صدورفرامین‌واحکام برای‌اجرای قوانین‌ازحقوق‌پادشاه‌است‌بدون اینکه هرگزاجرای آن‌قوانین راتعویق‌یا توقیف‌نمایند

۱- ازقانون انتخابات‌مجلس شورای ملی

«مربوط باصل‌چهارم‌قانون‌اساسی»

ماده‌اول

«عده نمایندگان ملت‌برای‌مجلس شورایملی‌درمملکت‌ایران یکصدوسی وشش‌نفراست»

ماده‌چهل وهشتم

«همین که نصف‌بعلاوه‌یك نفراز نمایندگان ملت‌درتهران حاضر شدند مجلس‌شورایملی افتتاح‌میابد ورأی ایشان‌به‌اکثریت مناط‌اعتبار ومجری است»

ماده‌پنجاهم

«مربوط‌باصل‌پنجم قانون‌اساسی مدت‌دوره‌ٔ تقنینیه‌دوسال‌شمسی‌است‌و ابتدای‌آن‌از روزی‌است که‌نمایندگان سه‌ربع‌از نمایندگان حاضر درتهران تصدیق‌شده‌باشد

۲- از آئین‌نامه داخلی مجلس شورای ملی

ماده هفتادوسه :

«مربوط باصل‌هفتم قانون‌اساسی»

«برای‌افتتاح‌جلسات‌وشروع‌مذاکرات حدنصاب برطبق‌اصل‌هفتم‌قانون‌اساسی حضوردوثلث‌نمایندگان‌حاضردرتهران درتالار جلسه است ولی برای ادامه مذاکرات ونطق‌قبل‌از دستور وتمام مباحثات وسئوال واستخراج آراء و ادای‌سوگندونظابرآن تعدادلازم‌حضور بیش‌ازنصف عده‌حاضر درجلسه‌خواهد بود بدیهی‌است در موقع‌رأی‌حضورسه ربع نمایندگان حاضر درتهران شرط است.

ماده‌یکصدوهشتادوچهار:

«مربوط باصل‌هشتم قانون‌اساسی»

«دوره‌اجلاسیه‌مجلس‌شورایملی طبق» اصل‌هشتم‌قانون‌اساسی درهرسال از» چهاردهم‌مهرماه‌آغازمیشود مدت و» موقع‌تعطیل‌تابستان درهرسال‌موکول «به‌تصمیم ورأی‌مجلس شورایملی‌است. «ولیز درظرف دوره اجلاسیه از ۲۸» «اسفند تاپانزدهم فروردین‌ماه‌سال بعد» «تعطیل‌خواهدبود.»

«رئیس‌مجلس بتقاضای یکربع از نمایندگان یادرخواست‌دولت‌دراوقاف» «تعطیل‌میتواندمجلس رابطور‌فوق‌العاده» دعوت‌بانعقادنماید.»

بالغ‌بریکصدنفر روزنامه‌نگار

درمراسم توزیع گواهینامه‌های کلاس روزنامه‌نگاری‌شرکت‌مینمایند

رئیس دانشگاه‌ضمن توزیع گواهینامه‌ها باروزنامه نگاران‌تهران‌مصاحبه خواهدکرد

ساعت۶بعدازظهر فردادرباشگاه دانشگاه گواهینامه‌های کلاس‌روزنامه نگاری‌دانشکده حقوق‌بوسیله آقای‌دکترفرهاد رئیس دانشگاه‌توزیع میشود دراین‌مراسم بالغ‌بریکصدنفرروزنامه‌نگارپایتخت‌شرکت‌خواهندکرد.رئیس دانشگاه‌ضمن‌توزیع گواهینامه‌های روزنامه‌نگاری باروزنامه‌نگاران‌پایتخت مصاحبه مطبوعاتی خواهدکرد. آقای دکتر فرهاد دراین مصاحبه ضمن تشریح برنامه کارخودسؤالات‌خبرنگاران پاسخ‌خواهدداد.

عده کسانیکه فرداباخذگواهینامه موفق خواهندشد درحدود ۶۰نفر میباشند.

سال گذشته در کلاس‌روزنامه‌نگاری‌دانشکده‌حقوق که‌دروس آن‌توسط پروفسور (ویلسن) استادروزنامه‌نگاری (یوتا) آمریکا تدریس شد ۳۸۰نفر شرکت کردند که‌پس‌ازگذراندن‌امتحانات‌ونوشتن پایان‌نامه‌درحدود ۶۰نفر پذیرفته‌شدند که‌فرداگواهینامه‌های خودرابموجب‌تصویب شورای دانشگاه بامضای‌استاد کلاس‌ورئیس‌دانشکده‌حقوق دریافت‌خواهند کرد.

بهسازان فارغ‌التحصیل شروع بکارکردند

روزدوشنبه ۱۶ اردیبهشت‌ماه بمناسبت پایان ششمین دوره تحصیلی آموزشگاه کمك‌مهندسی بهداشت (بهسازی) مراسمی‌درتالار نمایش اداره اطلاعات‌آمریکا برپابود.

آموزشگاه کمك‌مهندسی‌بهداشت ۵سال است که تاسیس‌شده ودراین مدت۲۶۰نفر بهساز فارغ‌التحصیل‌شده‌اند. این‌بهسازان اینك درسراسرنقاط ایران‌بانجام امور بهداشتی مشغول‌شده‌اند.

محل‌آموزشگاه درپلشت‌ورامین‌است وباهمکاری بنگاه خاورنزدیك و سازمان‌برنامه واداره کل‌بهداشت تاسیس‌شده وهدفش‌تربیت کسانی است که بتوانند درقراءوقصبات کشور سطح‌بهداشت‌را بالابرند.

دردوره اخیرآموزشگاه ۴۵نفر فارغ‌التحصیل شده‌بودند که درپایان مراسم گواهی‌نامه خودرا ازآقای دکترآموزگار معاون وزارت بهداری گرفتند.

پایان‌کنفرانس روسای بهداشت کشور

دیروز کنفرانس سالیانه روسای بهداشت استانهای کشور که درهفته گذشته دراداره کل‌بهداشت تشکیل‌شده‌بود خاتمه‌یافت.

کنفرانس‌درآخرین جلسه‌خودقطعنامه‌ای درباره‌رفع‌مشکلات ونواقص موجودبهداشتی دراستانها صادر نمود.

این‌قطعنامه درجلسه‌هیئت‌دولت مطرح خواهدشد تاتصمیم لازم درباره آن اتخاذ گردد.

جشن روز مخصوص پرستاری

بمناسبت روز مخصوص «فلورانس‌نایتین‌گل» اولین دوشیزه‌ایکه شغل پرستاری را اختیار کرد ساعت ۵بعدازظهر روزیکشنبه۲۲اردیبهشت مراسمی درتالارفرهنگ برگزارخواهدشد.

این برنامه تحت‌نظر بخش‌پرستاری سازمان همکاری‌بهداشت که مشاور وزارت بهداری است‌بانجام خواهدرسید.

ساختمان استادیوم شهناز

یکمیلیون ریال‌هزینه این‌ساختمان تصویب‌شده است

درتعقیب خبری که درچندی پیش راجع ساختمان استادیوم شهناز منتشر نمودیم‌امروزخانم‌پیرنیارئیس‌شورای‌ورزشی‌بانوان‌توضیحات زیررابخبرنگار ما داد:ساختمان این‌استادیوم‌به مساحت ۲۶۰۰متر بزودی درخیابان شهناز شروع‌خواهدشد.

انجمن‌ملی تربیت بدنی هزینه ساختمان این استادیوم‌را بمیزان‌یك میلیون‌ریال تصویب‌رسانده‌است.

چون‌این‌مبلغ برای ساختمان استادیوم کافی نیست لذافعلا زمین‌های باسکتبال‌ووالیبال واستخر این‌استادیوم ساخته خواهدشد تابعداً پس‌ازتامین هزینه‌لازم بقیه‌ساختمانهای استادیوم تکمیل گردد.

بزودی اقدامات اولیه برای شروع ساختمان استادیوم شروع خواهد شد.

انجام‌مسابقه‌ژیمناستیك

عصردیروز مسابقات ژیمناستیك دسته‌مبتدی باحضورآقای حاج‌عظیمی رئیس‌فدراسیون درسالن دانشسرای مقدماتی انجام‌وپس‌از ختم‌مسابقات‌تانفر هفتم جوائزی دریافت نمودند.

آقایان احمد تهرانی با۹ درجه امتیاز - جلال‌نژاد هاشم با۸۷ر۵ امتیاز وعلی کی‌ارسلان با ۳۷ر۵ امتیازبترتیب‌اول‌ودوم‌وسوم‌شدند.

شرکت سهامی بیمه ایران اتومبیل شمارا درمقابل کلیه خطرات‌دزدی آتش سوزی تصادفات و حوادث شخص ثالث بیمه مینماید. بیمه اتومبیل بهترین وسیله برای جبران خسارت‌است.

۲-۳ آ-۴۰۶۸

ASTRA

بهترین ومطمئن ترین ماشین حساب برقی و دستی ساخت آلمان با ۵۰ سال سابقه

تلفن: ۳۲۹۰۵-۲۳۸۴۳ ۲۱۵۲۹

۱-۳۹۸۲

تبریکات

جناب آقای مصطفی شفقی

انتصاب آنجناب را بسمت ریاست‌اداره کل‌حسابداری وزارت کشور تبریك عرض نموده وموفقیت‌جنابعالی را همیشه‌درخدمات اجتماعی مسئلت دارد.

آ-۳۲۳۱ شاهق

انتصاب‌جناب‌آقای سیدمحمدفاطمی را که از صاحبمنصبان عالی مقام دولت میباشند بسمت‌مدیریت کل وزارت گمرکات و انحصارات بتیمسار سرتیپ‌ضرغام وزیرمحترم گمرکات صمیمانه‌تبریك میگوئیم.

آ-۳۲۳۵ حسین‌سجادی‌نائینی

انتصاب جناب آقای پرتوی را که از صاحبمنصبان پاکدامن وزارت فرهنگ‌میباشد بریاست‌اداره تدارکات ومال‌الاجاره‌های‌اداره کل‌فرهنگ‌استان تهران تبریك‌می گوئیم.

عزیزالله ملکی - عباس‌کاظم‌زاده - قربانعلی‌ملکی
کمال باقرزاده

آ-۳۱۸۱

قابل توجه تیمسار ریاست شهربانی و ژاندارمری کل کشور

درتاریخ ۱۳ر۲ر۳۶ معادل ۲۵۰،۰۰۰ ریال‌وجه نقد واشیاء نفرموطلا وملبوس اینجانب مهندس ژوزف گرنلی‌تبعه‌ایطالیا را نوکرمنزل بنام‌یونس وهمدستانش‌سرقت ومتواری‌می گردندودرنتیجه کمك‌ومساعدت سرکارسرگرد معینی زنجانی وگروهبان جهانگیری ازقسمت ژاندارمری وآقایان عباس خوئی‌ومنوچهر بمینی‌کارمندان شعبه‌هشتم اداره‌آگاهی اموال‌وجوه‌مسروقه تماماازسارقین گرفته واینجانب مسترد گردید.

لذاوظیفه‌خود میدانم تقاضایم ازلحاظ دلگرمی مامورین وظیفه‌شناس فوق‌الذکر ازطرف تیمساران معظم موردتشویق وتقدیرقرارگیرند.

نماینده ژوزف گرنلی - محمد بلوك باشی

آ - ۳۱۹۵

آقایان مشترکین محترم سهامی باطری ایران

خواهشمند است برای استماع گزارش سالیانه‌و انتخاب بازرسان شرکت در تاریخ ۲۰ اردی‌بهشت ماه ۳۶ درمنزل آقای کشمیریان مدیر عامل‌واقع درخیابان منیریه‌مقابل کوچه‌ارجمندحضور بهمرسانیدساعت‌شروع جلسه۹صبح الی۱۲می‌باشد.

آ-۳۱۶۵

هیئت مدیره شرکت سهامی باطری ایران

قابل توجه‌اهالی محترم‌طالقان‌وصمغ‌آباد

برای رفاه و آسایش عموم سرویس منظم اتوبوس‌رانی از تهران بطالقان هرروزه بترتیب از ساعت۵ونیم و۶ونیم‌صبح ازخیابان پل‌امامزاده معصوم حرکت‌تقاضا مینماید برای مسافرت بطالقان وصمغ‌آباد بآدرس فوق مراجعه فرمائید ضمنا متذکر میشود شرکت‌سابق اتوبوسرانی‌منحله طالقان‌مطابق احکام متعدده صادره از دادگاه شهرستان تهران منحل‌برای حمل‌ونقل مسافروباروجود خارجی‌ندارد.

آ-۳۲۰۷

یحیی ذوقی

ریاست محترم شرکت‌جدیداتوبوسرانی

طالقان واقع دربل‌امامزاده معصوم از زحمات وخدمات آنجناب و کارکنان آن شرکت که باتمام وسائل کاملا وسیله آسایش و راحتی مسافرین طالقان را تامین نموده‌اند قدردانی میشود و از اینکه روبه‌آن شرکت برخلاف رویه منحله سابق است ومسافرین‌مااظهار رضایت‌وابراز خوشوقتی نموده‌صمیمانه تشکر مینمائیم وموفقیت شمارا درخدمت‌بیشتری باهالی طالقان وصمغ‌آباد ازخداوند مسئلت‌مینمائیم.

رحیم‌صیادی حسن‌محرابی.ولی رضائی.آقاجان ملاجان.مرتضی‌سوادگری‌حاج‌رفعت‌رضائی.محمدشعبان سوداگری.شکرالله‌محمدی. وامضاءعده‌ازاهالی طالقان

آ-۳۲۰۹

شماره دوم مجله فصلی

نقش‌ونگار منتشر شد

آ-۳۸۲۶ ۲-۲

آگهی‌مجمع عمومی

بدینوسیله ازصاحبان سهام‌شرکت‌سهامی لبنیات‌دعوت‌میشود که‌درمجمع عمومی عادی سالیانه شرکت که‌درساعت ده‌صبح‌روز سه‌شنبه ۲۴اردیبهشت ماه ۱۳۳۶ درمحل‌شرکت واقعه‌درتهران خیابان فروغی کاشی شماره ۱۱۸ منعقد خواهد شد حضور بهمرسانند

دستورجلسه:

رسیدگی‌وتصویب صورت‌محاسبات‌عملکرد سالهای۱۳۳۳و۱۳۳۴
تغییر بعضی ازمواد اساسنامه‌شرکت
انتخاب‌هیئت‌مدیره‌جدید
شوروتصمیم‌دراطراف خط‌مشی‌آتی‌شرکت.

آ-۳۲۵۳

ایران پیما

قابل‌توجه‌مسافرین‌محترم نور

همه‌روزه سرویس مستقیم تهران - ابلکا با اتوکارهای آخرین‌سیستم شرکت‌ایران‌پیما

نشانی‌خیابان امیر کبیر تلفن۱۷۶۰۵

آ-۴۰۳۴ -۱-

آمار هوائی

آمارهوائی‌روز ۱۷اردیبهشت۳۶ازاداره‌هواشناسی‌وزارت کشاورزی

ساعت‌شش‌ونیم‌صبح	۱۴ر۶	درجه بالای‌صفر
« ۱۳	۲۵	درجه‌بالای صفر
« ۱۸ر۳۰	۲۳	درجه‌بالای‌صفر
حد اکثر	۲۵ر۷	درجه‌بالای‌صفر
حداقل	۱۲ر۵	درجه‌بالای‌صفر

مقایسه: درجه‌حرارت‌تهران‌نسبت بروزقبل‌صبح‌دودرجه‌ودوهم‌درجه وظهر شش‌دهم درجه‌زیادوشب هشت‌درجه‌وهشت‌دهم درجه کم�‌بوده است‌حد اکثر حرارت نیز نسبت بروزقبل هفت دهم درجه کمتر بوده است.

گرمترین‌وسردترین‌نقاط : در۲۴ ساعت گذشته طبق آمار هواشناسی کشوری (مهرآباد) گرمترین نقاط ایران شهرستان بوشهر با۳۵درجه‌بالای‌صفروسردترین‌امکنه‌شهرزنجان با۵درجه‌بالای‌صفربوده‌است.

بازدید وزیر کشور ازادارات ثبت‌احوال و آمار عمومی

وزیر کشورهنگام بازدید ماشین‌های آمارگیری الکتریکی

ساعت ۸ صبح امروزآقای دکترجلالی‌وزیر کشور دراداره کل ثبت احوال‌حضوریافت وازقسمتهای اداره مزبوربازدید بعمل‌آوردسپس‌وزیر کشور باداره کل آمارعمومی‌رفت وازقسمتهای سرشماری‌وآمارگیری واستخراج و ماشین‌های جدید الکتریکی که مشغول استخراج نتایج سرشماری عمومی بودند دیدن کرد•

دراین بازدیدآقای سعید سمیعی‌رئیس کل آمارعمومی‌توضیحات لازم‌را باستحضاروزیر کشوررسانید•

درپایان بازدیدآقای دکترجلالی اظهارداشت ازاینکه امروزمی‌بینم دستگاه منظمی بایك تشکیلات جدید به مهمترین‌ودقیق‌ترین امور کشور یعنی‌تهیه‌آمارعمومی‌مشغول‌است، خیلی‌خوشوقتم، آمارهائی که دراینجا تهیه میشود بایستی‌مورد استفاده کلیه دستگاههای دولتی‌قرارگیرد و در اصلاح امور کشور ازآنها استفاده شود• مقارن ساعت‌نه ونیم‌این بازدیدخاتمه‌یافت.

شهردارقزوین به تهران احضارشد

چون‌ازطرف اهالی‌قزوین شکایتهای زیادی‌ازآقای‌محتشم شهردارآن شهر بوزارتکشورمیرسید ، مشارالیه ازطرف‌وزارت کشوربه تهران احضار و آقای‌جعفرزاده بجای ایشان به شهرداری قزوین‌منصوب گردید

آقای نورافشارمدیر کل امورشهرداریها دراین خصوص بخبرنگار ما گفت که هیئتی‌ماموررسیدگی‌شکایات اهالی‌قزوین‌شده است•

وزیر مختار یوگوسلاوی وارد تهران شد

ساعت دووئیم بعد ازظهردیروز آقای دوشان پسبیچ وزیرمختارجدید یوگوسلاوی درایران وارد تهران‌شد.

درفرودگاه آقای بهرامی‌معاون اداره تشریفات وزارت امور خارجه ازطرف وزیرخارجه بوی خیرمقدم گفت.

وزیرمختارجدید یوگوسلاوی ظرف فردا باوزیرامورخارجه ملاقات وورونوشت اعتبارنامه خود را تسلیم خواهد کرد.

هیئت‌فرهنگی‌پاکستان‌واردمی‌شود

طبق‌اطلاعی که از سفارتکبرای پاکستان بدست آمده است هیئت فرهنگی‌آن کشورساعت سه‌ونیم بعدازظهرامروزبا هواپیمابه‌تهران‌واردمیشود

فایننشال تایمز لندن‌مینویسد:

نگرانی محافل نفتی ازقراردادنفت ایران‌وایتالیا تاحدی‌مرتفع‌شد

علت‌رفع نگرانی‌محافل نفتی آن‌است که قرارداد نفت ایران و ایتالیا بایددر مجلس ایران بتصویب برسد

نگرانیهائی که‌درمحافل‌نفتی‌درباره مذاکرات شرکت‌ملی نفت‌ایران با شرکت ایتالیائی انی‌ـ اکیپ بوجود آمده‌بودقدری‌مرتفع‌شده‌است‌امتیازی که‌شرکت‌انی‌ـ اکیت‌برای‌اکتشاف و استخراج نفت‌در ایران‌بدست آورده است‌میبایستی ازطرف مجلس ایران بتصویب برسد تاصورت قانونی بخود بگیرد.

درسه‌ناحیه که‌جمعا‌بمساحت ۲۳۰۰۰ کیلومترمربع‌میباشدشرکت ایطالیائی فعالیت خودراآغاز خواهدنمود . این نواحی‌عبارتنداز بلوچستان، آبهای‌ساحل ایران‌درخلیج فارس‌وقسمتهائی‌ازاستان فارس .

حوزه عملیات شرکت‌ایطالیائی در منطقه‌اکتشاف‌وبهره‌برداری کنسرسیوم بین‌المللی‌نفت نمی باشد. نفت قم‌که منابع‌عظیمی رانوید میدهد بوسیله شرکت ایطالیائی استخراج نخواهد شد .

طبق‌قراردادی که‌تنظیم‌شده شرکت ایطالیائی‌وشرکت‌ملی‌نفت‌ایران‌مشترکا مخارج‌مربوط به‌بهره‌برداری‌راپرداخت خواهد کرد ونیمی ازسودحاصله رابه دولت‌ایران پرداخت می‌نماید.

چون‌شرکت‌ملی نفت‌ایران متعلق بدولت‌است بنابراین پایه‌تقسیم‌منافع ۲۵و۷۵ درصدمیباشد واین‌بنوبه خود مبارزه علیه کنسرسیوم بین‌المللی نفت است که درایران ودرکلیه کشورهای خاورمیانه روی پایه‌۵۰ـ۵۰ درصد مشغول‌کارمیباشد.

بعقیده شرکت‌های بزرك‌نفتی چون دولت‌ایران نیمی‌ازمخارج‌رامتحمل‌شده است‌بنابراین دراصل‌تقسیم‌منافع با شرکت‌ایتالیائی همان۵۰ـ۵۰ درصد میباشد.

نکته‌ای که‌درقراردادسیارجالب‌توجه است‌آن‌میباشد که‌شرکت انی‌ـاکیپ متعهدشده که‌خود بتنهائی‌سرمایه‌اولیه رابرای‌اکتشاف‌بکاربیاندازد ودرصورت کشف‌منابع‌نفت انتظاردریافت‌پاداشی نخواهدداشت.

شکی‌نیست که تنظیم‌چنین قراردادی که‌بااصول تجاری‌چندان‌هم آهنگی ندارد درایتالیا مورد انتقاد قرارگرفته است .

محافل‌نفتی‌جهان میزان بودجه ای راکه‌شرکت‌انی‌ـ اکیپ‌برای‌اکتشاف نفت‌درایران درنظر گرفته موردتفسیر قرارداده‌اند .

شرکت‌انی‌ـ اکیپ تصمیم گرفته که‌درچهارسال‌اول شش میلیون دولار ودر۸سال‌بعد سالیانه دومیلیون دولار برای‌اجرای برنامه‌های اکتشافی‌خود بمصرف‌برساند.

در اراضی اعطائی‌شاهنشاه

خانه‌های ارزان‌قیمت‌ساخته میشود

وزارت‌پست‌وتلگراف‌وتلفن اقدام کرده‌است که‌دراراضی اعطائی‌شاهنشاه که‌بکارمندان‌آن‌وزارتخانه خانه‌های‌ارزان‌قیمت موافق‌با اصول بهداشت‌برای کارمندان‌خودبسازد•

برای اجرای این تصمیم‌با کمپانی های بزرك‌ساختمانی وارد مذاکره شده‌است• توضیح‌اینکه‌چندی‌پیش‌اعلیحضرت‌همایون‌شاهنشاهی‌بیست وهفتهزار ودویست‌متر مربع اززمینهای املاك‌اختصاصی‌رامیان‌چهل‌ویکنفرازکارمندان وخدمتگزاران‌ساکن‌شهسوار- محمودآباد- گیلان‌غرب-وبیرفت وهمچنین سه‌باب خانه واقع‌درفریمان‌سه‌نفرسیمبان‌ونامه‌رسان اعطافرمودند.

پریروزهم شاهنشاه هنگام‌تقسیم‌اسنادمالکیت‌بهفده نفراز کارمندان و خدمتگزاران وزارت‌پست‌وتلگراف وتلفن ده‌هزاروپانصدمتر ازاراضی‌املاك اختصاصی کنبد کاوس‌امطافرمودند.

ازهمین‌اراضی‌اعطائی‌شاهنشاه‌است که‌خانه‌های ارزان‌قیمت‌ساخته‌خواهد شد وقراراست قیمت‌این‌خانه‌هاحداکثر تامدت ۹سال باقساط دریافت و مستهلك‌شود•

The Mah GroupCo.
شرکت سهامی گروه ماه
کلیه نیازمندیهای مشتریان را ازنظرماشین‌آلات صنعتی و کشاورزی تأمین نموده ومهندسین خارجی شرکت پیوسته درراهنمائیهای مراجعین محترم آماده‌اند•
آدرس : خیاباشاهرضا .ساختمان ایرانغرب
تلفن : ۴۲۵۱۸ و ۴۰۷۹۳ آـ۳۷۷۰ ۲ـ۱۵

مسابقه دو صحرائی
آدامس خروس نشان
شنبه ۲۱ اردیبهشت ساعت ۴ بعد از ظهر
پنج جایزه برای برندگان نام‌نویسی باشگاه تاج
آـ۳۷۰۰ ۲ـ۳

بهترین برنامه تفریحی خانوادگی

برای روز جمعه

بهترین برنامه تفریحی‌برای روزجمعه که عموم‌افرادخانواده مخصوصاخانمهاوحتی کودکان خردسال می توانند دران شرکت کنندحضوردرمیدان جلالیه‌وتماشای‌مسابقه‌های‌اسب دوانی‌وچوگان‌بازی‌است درمسابقه های بهارامسال که از سه ساعت بعداز ظهر روزهمین جمعه در جلالیه شروع میشودبیش از یکصد اسب از نژاد های مختلف شرکت دارند بعلاوه برای نخستین بار اسب های پاکستانی با شرکت سوارکاران آبادانی مسابقه خواهند داد•

ونیز درخلال مسابقه های اسب‌دوانی عملیات سوار خوبی ونمایشات سواره‌ازقبیل تیراندازی درحال تاخت وسوارشدن یکنفرپرچندین اسب وتاخت‌وتاز کردن بطرزی عجیب،تماشائی که بی‌نهایت موردتوجه‌جوانان وکودکان بوده‌روح سلحشوری وورزش‌دوستی آنهارابیدارخواهدساخت‌نمایش‌داده‌خواهدشد.

تماشای مسابقه‌های اسب‌دوانی‌هم فال‌است وهم‌تماشاباشرکت درشرط‌بندی وپرداخت‌مبلغ کمی ممکن است‌بدرآمد مشروعی هم‌نائل‌شوند•

میدان‌های مسابقه اسب‌دوانی‌بهترین نمایشگاه‌مدروزومحل حضورشیك‌ترین بانوان پایتخت‌میباشد. روز جمعه دست زن وفرزند وحتی دوستان و مهمانان خود را بگیرید وبجلالیه بیائید مطمئن باشید پشیمان نخواهید شد

آـ ۴۱۱۴

برنامه آینده سینمارکس وسینماپلازا

«کانون‌طوطی» آـ۴۱۶۰

از فردا ساعت ۱۰٫۳۰ صبح
در دو سینمای درجه اول
سینما رویال
سینما ابن سینا
یك شاهکار بزرك
نقاب آهنین
Le Masque de Fer

اقتباس از اثر معروف الکساندردوما
تمام رنگی
دوبله بزبان فارسی
دوبله شده بوسیله مجهزترین مؤسسه دوبلاژ صدف
باشتراك: پیرگروسی
آندره دبار
دوشیزه زیبائیکه قهرمان شمشیر بازی اروپا شناخته شده است

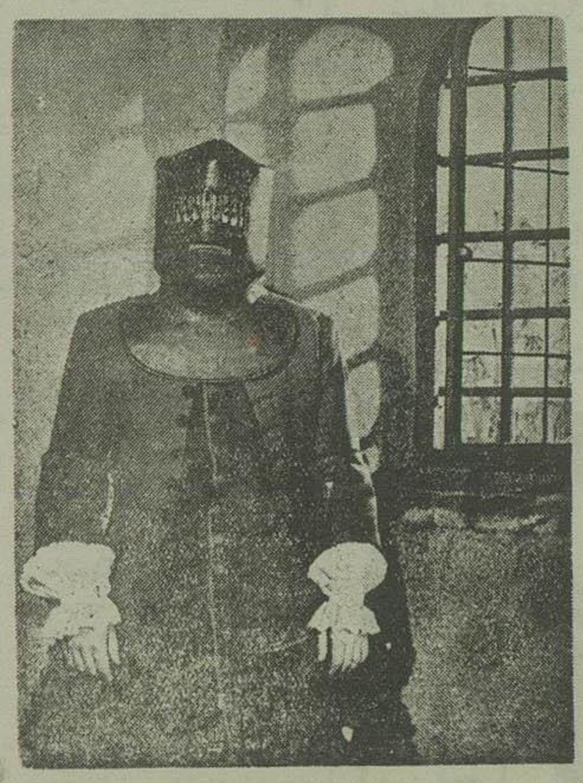

یك فیلم معروف و هیجان انگیزی که از یك راز مخوف تاریخ پرده برشته‌ونمایش آن غوغای دیگری درتهران بپا خواهد نمود

سینما رویال بانمایش این‌فیلم مشهور فصل‌جدیدی را آغاز نموده و ازاین ببعد مجموعه ای از بهترین و بزرگترین آثار پرارزش سینمائی جهان را یکی‌بعد از دیگری‌تقدیم علاقمندان خواهد نمود

ASH.N.A. Co آـ۴۱۵۸ «کانون‌طوطی»

مهرزاد، عاصمی، سارناك، وحدت‌وناصر ملك‌مطیعی درنمایشنامه مجلل حسن‌یا جاده زرین درتآتر تهران آـ۴۰۸۸ ۱ـ۳